

UNIVERSITE PARIS XII

THESE POUR OBTENIR LE GRADE DE  
DOCTEUR ES LETTRES ET SCIENCES  
HUMAINES DE L'UNIVERSITE PARIS XII

par Gérard TILLES

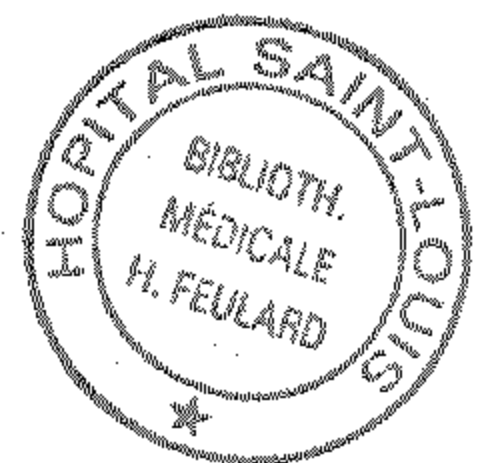

HISTOIRE DES BIBLIOTHEQUES MEDICALES ET DES  
MUSEES DES HOPITAUX DE L'ASSISTANCE PUBLIQUE A  
PARIS. L'EXEMPLE DE L'HOPITAL SAINT-LOUIS.  
(ANNEXES)

soutenue en janvier 1995

UNIVERSITE PARIS XII

THESE POUR OBTENIR LE GRADE DE  
DOCTEUR ES LETTRES ET SCIENCES  
HUMAINES DE L'UNIVERSITE PARIS XII

par Gérard TILLES

HISTOIRE DES BIBLIOTHEQUES MEDICALES ET DES  
MUSEES DES HOPITAUX DE L'ASSISTANCE PUBLIQUE A  
PARIS. L'EXEMPLE DE L'HOPITAL SAINT-LOUIS.  
(ANNEXES)

soutenue en janvier 1995

# TABLE DES MATIERES

<u>REPERES</u> <u>CHRONOLOGIQUES</u> .....	1
<u>NOTICES</u> <u>BIOGRAPHIQUES</u> .....	13
<u>TABLEAUX ET</u> <u>GRAPHIQUES</u> .....	89
ETAT DES BIBLIOTHEQUES DE SALLES DE GARDE EN 1877.....	89
ETAT DES BIBLIOTHEQUES DE SALLES DE GARDE EN 1878.....	90
ETAT DES BIBLIOTHEQUES DE SALLES DE GARDE EN 1879.....	91
FONDS DES BIBLIOTHEQUES DE SALLES DE GARDE DE 1874 A 1880.....	92
FONDS DES BIBLIOTHEQUES DE SALLES DE GARDE DE 1881 A 1886.....	93
FONDS DES BIBLIOTHEQUES DE SALLES DE GARDE DE 1887 A 1896.....	94
FONDS DS BIBLIOTHEQUES DE SALLES DE GARDE EN 1902.....	96
SUBVENTIONS MUNICIPALES ATTRIBUEES AUX BIBLIOTHEQUES DE SALLES DE GARDE EN 1879 ET 1880.....	97
SUBVENTIONS ATTRIBUEES AUX BIBLIOTHEQUES DE SALLES DE GARDE DE 1876 A 1882.....	98
SUBVENTIONS ATTRIBUEES AUX BIBLIOTHEQUES DE SALLES DE GARDE DE 1883 A 1886.....	99
SUBVENTIONS ATTRIBUEES AUX BIBLIOTHEQUES DE SALLES DE GARDE DE 1887 A 1896.....	100
SUBVENTIONS ATTRIBUEES AUX BIBLIOTHEQUES DE SALLES DE GARDE DE 1898 A 1900.....	101
FONDS ET SUBVENTIONS DES BIBLIOTHEQUES DE SALLES DE GARDE EN 1903.....	102

FONDS ET SUBVENTIONS DES BIBLIOTHEQUES DE SALLES DE GARDE EN 1905.....	103
RESUME DE L'ENQUETE SUR LES BIBLIOTHEQUES DE SALLES DE GARDE EN 1934.....	104
MONTANTS DES SUBVENTIONS MUNICIPALES ATTRIBUEES AUX MUSEES, BIBLIOTHEQUES MEDICALES ET LABORATOIRES DES HOPITAUX DE L'ASSISTANCE PUBLIQUE.....	106
INVENTAIRES DU MUSEE DE L'HOSPICE DE BICETRE DE 1885 A 1903.....	113
COLLECTIONS DE MOULAGES DES MALADIES DE LA PEAU.....	114
TABLEAUX DE FONCTIONNEMENT DU MUSEE DE L'HOPITAL SAINT-LOUIS.....	120
TABLEAUX DE FONCTIONNEMENT DE LA BIBLIOTHEQUE HENRI FEULARD.....	126
GRAPHIQUES DE FONCTIONNEMENT DE LA BIBLIOTHEQUE HENRI FEULARD.....	149
LISTE DES PERIODIQUES DE LA BIBLIOTHEQUE HENRI FEULARD.....	158
LISTE DES CHEFS DE SERVICE DE DERMATOLOGIE DE L'HOPITAL SAINT-LOUIS.....	174
<u>ARKEION. CATALOGUE DES ARCHIVES DE LA BIBLIOTHEQUE HENRI FEULARD ET DU MUSEE DE L'HOPITAL SAINT-LOUIS.....</u>	178
<u>NOTES.....</u>	208
<u>ICONOGRAPHIE.....</u>	241
<u>SOURCES.....</u>	257
<u>INDEX DES NOMS DE PERSONNES.....</u>	310



# REPERES CHRONOLOGIQUES

## REPERES GENERAUX

## DERMATOLOGIE. MUSEE- BIBLIOTHEQUE DE L'HOPITAL SAINT-LOUIS

### 1792

-18 août 1792 : Fermeture de la Faculté de Médecine de Paris.

### 1794

-4 décembre 1794 (14 frimaire an III) : Création des Ecoles de Santé de Paris, Montpellier et Strasbourg. A Paris, sont créées une chaire de clinique interne (médecine) à la Charité et une chaire de clinique externe (chirurgie) à l'Hôtel-Dieu.

### 1801

-Création du Conseil général des hospices.

-27 novembre 1801 (6 frimaire an X) : Un arrêté du Conseil général des hospices consacre l'hospice du Nord (hôpital Saint-Louis) au traitement des maladies de la peau.

-Alibert est nommé médecin-adjoint de l'hôpital Saint-Louis.

### 1802

-Création des concours de l'Externat et de l'Internat des hôpitaux de Paris.

### 1807

-Alibert est nommé médecin-chef de l'hôpital Saint-Louis.

### 1823

-Une ordonnance royale du 2 février 1823 crée 8 chaires de clinique à la Faculté de Médecine de Paris.

### 1829

-Création du musée Civiale à l'hôpital Necker.

### 1835

-Création du musée Dupuytren.

### 1837

-11 janvier 1837 : Arrêté du Conseil général des hospices créant la bibliothèque administrative du Conseil général des hospices.

### 1841

-De 1841 à 1843, Cazenave, médecin de Saint-Louis, est chargé du cours complémentaire des maladies de la peau.

### **1842**

A Vienne, Hebra commence son enseignement de dermatologie.

### **1843**

-Fondation par Cazenave des *Annales des maladies de la peau et de la syphilis*. Ce journal cessa de paraître en 1852.

### **1844**

-En Allemagne, Julius Rosenbaum souligne l'intérêt d'une approche anatomo-pathologique des maladies de la peau et conteste l'intérêt de l'école de Paris pour la morphologie.

### **1847**

-Inauguration du musée Orfila.  
-Delasiauve critique le fonctionnement de la Faculté de Médecine de Paris, propose d'utiliser l'ensemble des services hospitaliers et d'y répartir les stagiaires qui joueraient le rôle d'internes et d'externes.

### **1848**

-Fondation de la Société de biologie.

### **1849**

-Création de l'Assistance publique.

### **1858**

-Delasiauve indique l'intérêt qu'il y aurait à créer des bibliothèques dans les salles de garde d'internes des Hôpitaux de Paris.

### **1862**

-19 avril 1862 : Rouland, Ministre de l'Instruction publique, crée deux nouvelles chaires à la Faculté de Médecine de Paris : histologie, confiée à Charles Robin et médecine comparée attribuée à Rayer.

-Rayer, Doyen de la Faculté de Médecine de Paris, obtient la création de 6 cours complémentaires spéciaux confiés à des agrégés libres : maladies de la peau, maladies syphilitiques, maladies des enfants, ophtalmologie, maladies des voies urinaires, maladies mentales et nerveuses.

-En Allemagne, G. Simon développe l'intérêt de l'histopathologie pour la compréhension des maladies de la peau.

Le cours des maladies de la peau est confié à Hardy et le cours des maladies syphilitiques à Verneuil.

### **1863**

-Lailler, chef de service à Saint-Louis, découvre Jules Baretta, premier mouleur de l'hôpital Saint-Louis.

### 1864

-Fondation de la bibliothèque des internes en médecine de l'hospice de Bicêtre, 1<sup>ère</sup> bibliothèque médicale des hôpitaux de l'Assistance publique à Paris.

-Jaccoud, Professeur agrégé à la Faculté de Médecine de Paris, adresse au Ministre de l'Instruction publique un rapport sur l'organisation des Facultés de Médecine en Allemagne. Les conclusions soulignent le retard pris par la France.

### 1865

-Claude Bernard publie *l'Introduction à l'étude de la médecine expérimentale*.

### 1866

- Fondation de la bibliothèque des internes en médecine de l'hospice de la Salpêtrière.

-De 1866 à 1870, Pascal, co-directeur du *Mouvement Médical* publie de nombreux articles sur la liberté de l'enseignement supérieur. Bourneville collabore à ce journal.

-Alphonse Devergie fait don à l'Assistance publique de sa collection d'aquarelles qui constitue le premier fonds du musée de l'hôpital Saint-Louis.

-9 juin 1866 : Armand Husson, Directeur de l'Assistance publique, demande au Directeur de l'hôpital Saint-Louis d'organiser les conditions d'un musée dans la galerie qui conduit des salles Sainte Marthe et Saint-Jean à la chapelle.

-Installation d'un atelier de photographies à l'hôpital Saint-Louis, sous la responsabilité de Montméja.

### 1867

-Lister publie les résultats de sa méthode d'antiseptie utilisant l'acide phénique en vapeurs et en solution.

-Hardy et Montméja publient la *Clinique photographique de l'hôpital Saint-Louis*, premier recueil français de photographies dermatologiques.

-25 avril 1867 : ouverture du musée de l'hôpital Saint-Louis.

### 1869

-Fondation de la bibliothèque des internes en médecine de l'hôpital Saint-Louis, de l'hôpital de la Charité, de l'hôpital Cochin, de l'hôpital de la Pitié et de l'hôpital Saint-Antoine.

-Würtz, Doyen de la Faculté de Médecine de Paris, adresse au Ministre de l'Instruction un rapport sur l'enseignement clinique dans les universités de langue allemande. Ses conclusions sur l'état des Facultés de Médecine françaises ne diffèrent pas de celles du rapport Jaccoud en 1864. Il propose la création d'un hôpital d'instruction dans lequel tous les services hospitaliers seraient accessibles aux stagiaires de la Faculté.

-29 septembre 1869 : Hebra est nommé professeur ordinaire de dermatologie. (Premier professeur au monde exclusivement chargé de l'enseignement de la dermatologie).

## **1870**

-Fondation de la bibliothèque des internes en médecine de l'hôpital Lariboisière et de l'hôpital Beaujon.

- Projet de Naquet visant à renforcer le contrôle de la Faculté sur l'ensemble des services hospitaliers.

-du 6 avril au 1er mai 1870, la Faculté de Médecine de Paris ferme ses portes. Une commission chargée de l'organisation de l'enseignement libre se met en place. Delasiauve et Bourneville y participent.

-Würtz demande au Ministre de l'Instruction publique que l'Hôtel-Dieu devienne un hôpital d'instruction placé sous l'autorité du ministère de l'Instruction publique.

-19 juillet 1870 : la France déclare la guerre à la Prusse.

-2 septembre 1870 : Napoléon III se constitue prisonnier. Wimpffen signe la capitulation.

-4 septembre 1870 : formation du gouvernement provisoire de la République.

-Duhring, Professeur de dermatologie à Philadelphie, souligne, au retour d'un voyage en Europe, la suprématie de l'école viennoise de dermatologie et les faiblesses de l'école de Paris.

## **1872**

-Fondation de la bibliothèque des internes en médecine de l'hôpital des Enfants-Malades.

## **1873**

-Fondation de la bibliothèque des internes en médecine de l'hôpital de Lourcine, de l'hospice des Ménages et de l'Hôtel-Dieu.

## **1874**

-8 juin 1874 : Isnard, Inspecteur de l'Assistance publique dresse le premier programme de construction d'un musée spécifique à l'hôpital Saint-Louis.

-Lailier fonde dans son service à l'hôpital Saint-Louis une bibliothèque pour les externes de l'hôpital.

## **1875**

-Renan publie *La réforme intellectuelle et morale*. Il insiste sur l'importance de l'infériorité intellectuelle de la France dans la défaite de 1870.

-Loi sur la liberté de l'enseignement supérieur en France.

-Chauffard propose la création de 5 cliniques nouvelles installées sur des services de l'Assistance publique : maladies de la peau, maladies des enfants, syphilis, ophtalmologie, otologie.

### **1876**

-L'Assistance publique s'oppose à l'idée de ce qu'elle considère comme une aliénation de ses droits.

-Attribution d'une subvention de 2000 francs, par le Conseil municipal de Paris à la bibliothèque des internes en médecine de l'hôpital Lariboisière (1ère bibliothèque subventionnée).

### **1877**

-20 août 1877 : l'Assistance publique est contrainte par décret à céder à l'Etat plusieurs services hospitaliers.

-Présentation par Bourneville au Conseil municipal de Paris (4ème commission) d'un rapport sur les bibliothèques de salles de garde d'internes des hôpitaux de Paris.

### **1878**

- Organisation à Paris d'une Exposition Universelle.

-Chauffard, Inspecteur pour l'enseignement supérieur de la médecine, Professeur à la Faculté de médecine, publie "De la situation de l'enseignement médical en France". Il décrit les carences de l'enseignement de la médecine en France, les orientations nouvelles (notamment la création d'un enseignement des spécialités médicales) et montre son intérêt pour les universités de langue allemande.

-Fondation de la bibliothèque des internes en médecine de l'hôpital Necker et de l'hôpital Tenon.

-Création du musée Charcot à l'hospice de la Salpêtrière, division Pariset.

-Bourneville propose la création d'un musée de l'Assistance publique et propose d'encourager les créations de musées médicaux dans les hôpitaux de l'Assistance publique.

-Pasteur énonce la théorie des germes et ses applications à la chirurgie.

### **1879**

-Création du musée de l'hôpital du Midi par Horteloup.

-Alfred Fournier est nommé chef de service à l'hôpital Saint-Louis en remplacement d'Alfred Hardy.

-Besnier, chef de service à Saint-Louis, est nommé, par le Ministre de l'Instruction publique, sans l'accord de la Faculté, chargé de cours des maladies de la peau. Il est contraint à la démission avant même d'avoir exercé ses nouvelles fonctions.

- 21 août 1877 : Bourneville examine le projet de création d'un musée à l'hôpital Saint-Louis proposé par l'administration. Le projet est rejeté le 21 septembre.

-Le contenu du musée de Saint-Louis est transféré dans le service de Lailier, salle Saint-Prosper au premier étage du pavillon Saint-Mathieu.

-31 décembre 1879 : Alfred Fournier devient titulaire de la Chaire de Clinique des maladies cutanées et syphilitiques (nouvelle chaire).

## **1881**

-6 août 1881 : adoption des plans par le Conseil municipal de Paris.

-A partir de 1881, Bourneville, directeur du *Progrès Médical*, s'attache à montrer dans les numéros des étudiants, les insuffisances de l'enseignement de la Faculté et la nécessité de créer une Ecole municipale de Médecine.

-5 mai 1881 : Le Conseil de surveillance de l'Assistance publique adopte les plans définitifs du musée de l'hôpital Saint-Louis, établis par Vera, architecte.

-Le Fort, Professeur à la Faculté, demande la création d'une chaire de dermatologie distincte de celle occupée par Fournier. Ce projet de dédoublement de la chaire de clinique des maladies cutanées et syphilitiques est repoussée.

-A Vienne, Kaposi succède à Hebra à la tête d'un service consacré à la seule dermatologie. Neumann est chargé de la syphiligraphie.

-Besnier, chef de service à Saint-Louis et Doyon, fondateur des *Annales de dermatologie et de syphiligraphie*, publient un long article intitulé "Etat de l'enseignement dermatologique en France. Prééminence de l'école de Vienne. Nécessité d'une réforme en France". Ils montrent le retard pris par l'école de Saint-Louis sur l'école de Vienne.

## **1882**

-9 janvier 1882 : Ordre est donné à l'architecte de l'Assistance publique de commencer les travaux du bâtiment du musée et de la bibliothèque médicale de l'hôpital Saint-Louis.

## **1884**

-novembre : Les premiers moulages sont installés au musée de l'hôpital Saint-Louis.

## **1885**

-5 février 1885 : Le bâtiment renfermant le musée et la bibliothèque médicale de l'hôpital Saint-Louis est reçu par l'administration.

-Unna, dermatologiste allemand, décrit la suprématie de l'école de Vienne.

## **1886**

-Le Conseil de surveillance de l'Assistance publique vote un crédit supplémentaire de 50 000 francs pour l'entretien des laboratoires nouveaux dans les hôpitaux. A partir de cette année-là, de nombreux laboratoires sont installés dans les services hospitaliers de l'Assistance publique.

-23 décembre 1886 : Fondation par les chefs de service de l'hôpital Saint-Louis de la bibliothèque médicale de cet hôpital. Henri Feulard est désigné pour assurer la gestion

## **1887**

-juin 1887 : Feulard, secrétaire général de la bibliothèque médicale de l'hôpital Saint-Louis, propose au Directeur de l'Assistance publique une modification des subventions attribuées aux bibliothèques des hôpitaux, permettant de faire de la bibliothèque de Saint-Louis une bibliothèque centrale des hôpitaux.

-novembre 1887 : Ouverture de la bibliothèque médicale de l'hôpital Saint-Louis.

### 1888

-Leloir, Professeur de clinique des maladies cutanées et syphilitiques à Lille, publie un rapport comparatif sur l'enseignement de la dermatologie en France, en Allemagne et en Autriche-Hongrie. Il souligne la supériorité des universités de langue allemande.

### 1889

-Organisation à Paris d'une Exposition Universelle commémorant le centenaire de la Révolution Française.

-Liard, vice-recteur de l'Académie de Paris, publie dans la *Revue des 2 mondes* plusieurs articles montrant les carences de l'université française, la supériorité des modèles germaniques et l'importance de la Science dans le redressement national de la France.

-5 août 1889 : inauguration des bâtiments de la nouvelle Sorbonne. A cette occasion, Fallières, Ministre de l'Instruction publique, met en avant lui-aussi la valeur élevée que doit occuper la Science.

-Création par le Pr Pinard d'un musée de gynécologie et d'obstétrique au premier étage du pavillon Tarnier, futur musée Baudelocque.

-22 juin 1889 : fondation de la Société française de dermatologie et de syphiligraphie.

- 5 août 1889 : inauguration du musée de l'hôpital Saint-Louis.

-du 5 au 10 août 1889 : Premier Congrès International de Dermatologie et de Syphiligraphie organisé au musée de l'hôpital Saint-Louis.

-14 novembre 1889 : Projet de création par Alfred Fournier, chef de service à Saint-Louis, Professeur de Clinique des maladies cutanées et syphilitiques, d'un musée de photographies à Saint-Louis.

-Leloir et Vidal publient le premier traité français individualisé d'histo-pathologie cutanée.

### 1890

-Graesel, bibliothécaire à l'université de Berlin, publie le premier ouvrage de bibliothéconomie moderne (*Grundzüge der Bibliothekslehre*), traduit en plusieurs langues, notamment en français.

-Chassaing, conseiller municipal, propose que des conditions particulières soient réservées au recrutement des médecins de l'hôpital Saint-Louis, distinctes de celles du concours du Bureau Central.

### 1891

-Potain, Professeur à la Faculté de Médecine de Paris demande lui-aussi l'élargissement des pouvoirs de la Faculté sur l'ensemble des services hospitaliers.

-Vaillant et Strauss, conseillers municipaux, soulignent l'intérêt des méthodes germaniques d'enseignement de la médecine et d'une école municipale de médecine. Ils proposent la création d'un corps de Professeurs des Hôpitaux.

-De décembre 1891 à mars 1892 se tiennent les *Séances de la commission de l'enseignement clinique hospitalier*. Brouardel, Doyen de la Faculté de Médecine, élargit les attributions de la Faculté et ôte à la Ville de Paris tout espoir d'organiser l'enseignement élémentaire de la Médecine.

-Besnier et Doyon déplorent à nouveau la suprématie de l'école dermatologique de Vienne.

### 1894

-La création d'une bibliothèque centrale de l'Internat est évoquée à l'occasion de l'agrandissement de la bibliothèque des internes de l'hôpital des Enfants-Malades.

-Nouveau projet de création d'un musée de photographies à l'hôpital Saint-Louis.

### **1895**

- Création du premier laboratoire central à l'hôpital Beaujon.
- Découverte des rayons X par Roentgen.

### **1897**

- 4 mai 1897 : Décès de Henri Feulard dans l'incendie du bazar de la Charité
- 3 juin 1897 : Sur la demande des chefs de services de Saint-Louis, le Conseil de surveillance de l'Assistance publique décide d'attribuer le nom de Henri Feulard à la bibliothèque médicale de l'hôpital Saint-Louis.
- Louis Wickham succède à Feulard

### **1898**

- Création à la Charité et à Saint-Antoine des premiers laboratoires de radiographie.

### **1899**

- 9 décembre 1899 : Tillaux, Président du Comité de l'Association des internes et anciens internes en médecine des Hôpitaux et hospices civils de Paris, propose au Directeur de l'Assistance publique l'installation d'une bibliothèque centrale de l'Internat.
- Intégration du laboratoire de photographies de l'hôpital Saint-Louis au laboratoire central de cet hôpital.

### **1900**

- Laude, bibliothécaire à Clermont-Ferrand, publie "Les bibliothèques universitaires allemandes et leur organisation". Il montre l'avance prise par l'Allemagne en cette matière.
- Parution du premier tome de la *Pratique dermatologique*, premier ouvrage collégial de l'Ecole française de dermatologie.

### **1901**

- Un rapport demandé par l'Assistance publique sur l'état des bibliothèques de salles de garde souligne la médiocrité générale des installations.
- Auffray, Conseiller municipal de Paris, demande la création d'un Institut municipal de médecine appliquée, résurgence du projet de Bourneville.

### **1902**

- 2 décembre 1902 : Rousselle, Conseiller municipal, propose la création de plusieurs bibliothèques centrales d'internes des hôpitaux de Paris.
- Le Directeur de l'Assistance publique propose de créer ces bibliothèques centrales à Necker, La Salpêtrière, Saint-Louis, Lariboisière, Saint-Antoine, Beaujon et Tenon.
- Création d'une commission des bibliothèques médicales.



### **1903**

-5 janvier 1903 : Les subventions municipales attribuées aux bibliothèques de salles de garde sont réduites en raison de graves négligences de gestion.

### **1905**

-20 novembre 1905 : ouverture de la bibliothèque centrale de l'Internat dans les locaux de l'administration de l'Assistance publique, 3, avenue Victoria.

-Les bibliothèques médicales sont rattachées au cabinet du Directeur de l'Assistance publique sous le contrôle du service des archives.

-Création par Maurice Letulle du musée d'anatomie pathologique de l'hôpital Boucicaut (musée Letulle).

### **1906**

-Jean-Baptiste Charcot fait don à l'Assistance publique de la bibliothèque de son père, le Pr Jean-Martin Charcot, après que la Faculté de Médecine l'ait refusée. La bibliothèque, mobilier et collections, est installée en mars 1906 à l'hôpital de la Salpêtrière, division Pariset.

### **1908**

-A. Civatte publie les "Lettres de Berlin" où il souligne la qualité des installations et des travaux dermatologiques allemands.

### **1913**

- Brodier succède à Wickham au poste d'administrateur de la bibliothèque Henri Feulard, conservateur du musée de l'hôpital Saint-Louis.

-Baretta, âgé de 80 ans, cesse ses activités de mouleur de l'hôpital Saint-Louis. Au cours de cette année les moulages sont réalisés par Cordenot.

### **1914**

-Font est mouleur de l'hôpital Saint-Louis.

### **1915**

-Niclet devient mouleur de l'hôpital Saint-Louis.

### **1919**

-La bibliothèque centrale de l'Internat est transférée dans les locaux de la maternité de l'Hôtel-Dieu.

-Projet de création d'un musée de photographies à l'hôpital Saint-Louis, rédigé par L. Brocq, chef de service de cet hôpital.

## **1920**

-Rapport d'Ambroise Rendu, conseiller municipal, fixant les relations de l'Assistance publique et de la Faculté en matière d'enseignement de la médecine.

-Installation de la collection photographique de l'hôpital Saint-Louis dans le musée des moulages composée de la collection Brocq. Schaller, préparateur du service photographique, développe son activité photographique.

-Installation du musée d'histologie de l'hôpital Saint-Louis. Achille Civatte en est le conservateur.

-Installation du musée de parasitologie de l'hôpital Saint-Louis. Sabouraud en est le conservateur

-Bélot est conservateur du musée de radiologie qui n'est pas encore installé.

## **1922**

-Ouverture du musée d'histologie de l'hôpital Saint-Louis.

## **1923**

-Décès de Baretta

## **1924**

-Décès de Niclet

## **1925**

-Couvreur devient préparateur du musée de l'hôpital Saint-Louis.

## **1928**

-Littre (ou Littré) devient préparateur du musée de l'hôpital Saint-Louis.

## **1934**

-Un nouveau rapport sur l'état des bibliothèques de salles de garde, fait à la demande du Directeur de l'Assistance publique, confirme celui de 1901.

-Inauguration du musée de l'Assistance publique, quai de la Tournelle à Paris.

-Départ en retraite de Schaller, devenu premier photographe de l'hôpital Saint-Louis.

## **1935**

-A la suite du rapport de 1934, le Directeur de l'Assistance publique décide de modifier la répartition des subventions attribuées aux bibliothèques de salles de garde.

-Louis Mourier, Directeur Général de l'Assistance publique, demande que soit fait un récolement des collections de la bibliothèque Charcot. A la suite de ce récolement, Mourier indique que la bibliothèque doit être considérée comme un musée.

-En juillet, transfert de la bibliothèque centrale de l'Internat au premier étage des bâtiments de l'amphithéâtre d'anatomie, 17 rue du Fer à Moulin.

-Maire succède à Schaller au poste de chef de service des photographies de l'hôpital Saint-Louis.

### **1939**

-15 février 1939 : Le comité de l'association des internes et anciens internes en médecine des hôpitaux de Paris propose de modifier la répartition des subventions attribuées aux bibliothèques de salles de garde dans le but d'améliorer le fonctionnement de la bibliothèque centrale de l'Internat.

### **1941**

-La loi du 21 décembre 1941 pose le principe de l'ouverture des hôpitaux à toutes les catégories de malades et non plus seulement des indigents. Elle fait mention explicitement des obligations d'enseignement attribués aux hôpitaux.

### **1956**

-Création de la bibliothèque du Collège de Médecine des Hôpitaux de Paris.

### **1958**

-L'ordonnance n° 58 1373 du 30 décembre 1958 crée les Centres Hospitalo-Universitaires (réforme Debré).

### **1961**

-Fusion de la bibliothèque du Collège de Médecine et de la bibliothèque centrale de l'Internat pour former la Bibliothèque Médicale Centrale des Hôpitaux de Paris.

### **1971**

-Fondation de l'Association pour le développement de la documentation médicale à l'Assistance publique (ADDM).

### **1985**

-juillet 1985 : La bibliothèque Charcot est rattachée à l'Université Paris VI.

-Pignot, successeur de Brodier, devient conservateur général des musées de l'hôpital Saint-Louis et administrateur de la bibliothèque Henri Feulard.

### **1943**

-Décès de Brodier.

### **1957**

-Décès de Pignot.

-Réalisation du dernier moulage du musée de l'hôpital Saint-Louis.

### **1986**

- 18 décembre 1986 : Assemblée constitutive de la bibliothèque Henri Feulard, Centre de documentation dermatologique de l'hôpital Saint-Louis.

### **1987**

-D. Wallach devient Secrétaire général de la bibliothèque Henri Feulard.  
- 22 janvier 1987 : Parution au *Journal Officiel* des statuts de la bibliothèque Henri Feulard.

### **1992**

-7 juillet 1992 : la collection des moulages de l'hôpital Saint-Louis est classée à l'inventaire de monuments historiques.

### **1993**

-Fusion de l'ADDM et de la bibliothèque centrale de pharmacie.

-17 et 18 septembre 1993 : dans le cadre des Journées du patrimoine, le musée de l'hôpital Saint-Louis est ouvert au public.

### **1994**

-Une partie du fonds photographique de Saint-Louis déposé au Centre de l'Image est transférée au musée de cet hôpital.

# **NOTICES BIOGRAPHIQUES**

## **ALIBERT Jean-Louis Marc (1766-1837)** <sup>1,2</sup>

Né le 12 mai 1766 à Villefranche de Rouergue, de Pierre Alibert, Conseiller au Présidial de Villefranche et de Claudine Alric, Jean-Louis Alibert mourut le 4 novembre 1837 à Paris. Inhumé au cimetière du Père-Lachaise le 7 novembre, le corps d'Alibert fut ensuite transporté à Villefranche de Rouergue, puis, en 1838, dans la propriété familiale de Marin.

### **Etudes**

Après des études classiques chez les frères de la Doctrine Chrétienne, Alibert entra dans la congrégation pour devenir enseignant. Après la fermeture des congrégations en 1792, Alibert, vivant à Bordeaux, fut choisi au titre du département de la Gironde pour faire partie de la première promotion de la nouvelle Ecole Normale. Il obtint en 1794, une place à l'Ecole Normale de Paris que la Convention venait d'instituer. La fermeture de l'Ecole en 1795, l'obligea à renoncer à l'enseignement. Reçu au concours d'entrée de la nouvelle Ecole de santé de Paris, Alibert suivit la clinique médicale de Corvisart à la Charité, la clinique chirurgicale d'Alexis Boyer et l'enseignement de Pinel à l'hospice de Bicêtre puis à la Salpêtrière.

### **Carrière**

- Docteur en médecine en 1800 (thèse : *Dissertation sur les fièvres pernicieuses ou ataxiques*, Paris, 28 brumaire an VIII),
- Professeur à l'Ecole de Santé de Paris le 9 vendémiaire an IX,
- Médecin chef adjoint de l'hôpital Saint-Louis en 1801, puis médecin en chef de cet hôpital en 1807,
- Médecin ordinaire de Louis XVIII en 1814,
- Inspecteur en chef des eaux d'Enghien en 1816,
- Professeur de botanique à la Faculté de Médecine de Paris en 1821,
- Professeur de thérapeutique et de matière médicale à la Faculté de Médecine de Paris en 1823,
- Médecin ordinaire de Charles X en 1824.

### **Honneurs**

- Officier de Légion d'Honneur en 1821,
- Chevalier de l'ordre de Saint-Michel,
- Membre de l'Académie Royale de Médecine en 1820,
- Membre de l'Académie de Turin, de Saint Pétersbourg,
- Baron le 3 février 1828 <sup>3</sup>.

## Ouvrages

*Traité des fièvres pernicieuses intermittentes*, Paris, 1804. *Nouveaux éléments de thérapeutiques et de matière médicale*, Paris, 1808. *Précis théorique et pratique sur les maladies de la peau*, de l'imprimerie de Doublet, à Paris chez Charles Barrois 1810, vol. I xvj-437p ; vol. II 586p. *Nosologie naturelle ou les maladies du corps humain distribuées par familles*, Paris, 1817. *Description des maladies de la peau*, Bruxelles A. Wahlen, 1825 (2ème édition), vol. I xlix-319p; vol. II 583 p; 1 vol. pl. *Physiologie des passions ou nouvelle doctrine des sentiments moraux*, Paris, 1826. *Monographies des dermatoses*, Paris, chez Daynac 1835, vol. I lxxix-528p; vol. II xij-752 p.

Alibert décrit le "Mycosis Fongoide", in *Clinique de l'hôpital Saint-Louis ou traité complet des maladies de la peau*, Paris, chez B.Cormon et Blanc, pp. 273-274

## BALZER Félix (1849-1929)<sup>4</sup>

Né à Chateaubriant, le 4 avril 1849, Balzer mourut à l'hôpital Pasteur le 16 mars 1929 <sup>5</sup>.

### Etudes

Après des études médicales à Rennes, Balzer vint à Paris en 1870 <sup>6</sup>. Interne des hôpitaux de Paris en 1873 (34ème)<sup>7</sup>, Balzer eut pour maîtres Guéneau de Mussy, Demarquay, Empet, Cadet de Gassicourt, Duguet et Lépine. Balzer fut reçu Docteur en médecine de la Faculté de Paris en 1878 (thèse : *Sur la bronchopneumonie*)

### Carrière

- Directeur du laboratoire d'histologie de l'Amphithéâtre des Hôpitaux (1877-1880),
- Directeur du laboratoire d'histologie de la Faculté à l'Hôpital Saint-Louis (1880-1885),
- Médecin des hôpitaux de Paris en 1881, affecté à l'hôpital de Lourcine et Hôpital Ricord de 1885 à 1896 puis à l'hôpital Saint-Louis à partir de 1896 (salles Hillairet et Lorry)<sup>8</sup>.

### Honneurs

- Expert au tribunal de première instance de la Seine,
- Membre de la Société de thérapeutique,
- Membre de la Société de médecine comparée,
- Membre de la Société des sciences médicales de l'Ouest,
- Vice-président de la Société Anatomique,
- Membre de la Société médicale du VIIIème arrondissement,
- Vice-président de la Société Française de Dermatologie et de Syphiligraphie, Président de cette société de 1909 à 1914,
- Président de la société médicale des hôpitaux,
- Membre honoraire des sociétés de dermatologie de Vienne et d'Italie,
- Membre de l'Académie de Médecine élu en 1908.

## Ouvrages

Maladies vénériennes, in *Nouveau Traité de Médecine et de thérapeutique* sous la direction de P. Brouardel et de A. Gilbert, 544 p., Paris, 1906, J-B. Baillière (2ème tirage en 1909, tirages suivants jusqu'en 1920).

## **BARETTA Jules(1833-1923)**<sup>9</sup>

Artisan, fabricant de fruits en carton-pâte passage Jouffroy à Paris, Baretta fut découvert en 1863 par Lailler, chef de service à Saint-Louis à la recherche d'un mouleur capable de reproduire les maladies de la peau. Baretta produisit son premier moulage en 1867 <sup>10</sup>.

Nommé conservateur du musée pathologique de l'hôpital Saint-Louis le 10 novembre 1884<sup>11</sup>, auteur de plus de 2000 moulages exposés à Saint-Louis et dans plusieurs musées étrangers (v. tableau des collections), Baretta cessa son activité en 1913 sans transmettre sa technique de fabrication à son successeur<sup>12</sup>. Le musée de l'hôpital Saint-Louis est parfois dénommé musée Baretta.

Décédé le 4 mai 1923, en son domicile 38 boulevard Voltaire <sup>13</sup>, Baretta fut inhumé le dimanche 6 mai 1923 au cimetière du Père-Lachaise. Baretta eut une fille, mariée à Eugène Dufour, auteur d'une peinture sur carton représentant Baretta dans son atelier, exposée au musée de l'hôpital Saint-Louis.

Officier d'Académie en 1878 <sup>14</sup>, médaille d'Or de l'Exposition Universelle la même année, chevalier de la Légion d'Honneur en 1889, Jules Baretta était le frère de Louis Baretta, peintre de portraits et de figures né à Ixelles (Belgique) en 1866, mort à Schaerbeck en 1928 <sup>15</sup>.

## **BAZIN Pierre Antoine Ernest (1807-1878)**<sup>16</sup>

Né à Saint Brice sous Bois le 20 février 1807, Bazin mourut à Paris le 14 décembre 1878. Ses obsèques ont été célébrées le 16 décembre en l'église Saint Elisabeth du Temple. Il fut inhumé à Saint Brice sous Bois.

## Etudes.

Premier à l'Externat des Hôpitaux de Paris en 1826, Bazin fut nommé dixième à l'Internat des Hôpitaux de Paris en 1828 et reçu Docteur en Médecine le 21 août 1834 (Thèse : Les lésions du poumon considérées dans les affections morbides dites fièvres essentielles).

## Carrière

Après deux échecs au concours de l'agrégation en 1835 et 1837, Bazin fut :

- Médecin du Bureau Central d'admissions en 1836,
- Médecin de l'hôpital de Lourcine en 1841,
- Médecin de l'hôpital Saint-Louis en 1847, successeur de Emery,
- Fondateur en 1839 de l'*Institut Médical, Journal scientifique et littéraire* qui cessa de paraître le 20 novembre 1839,

-Fondateur en 1848 du *Répertoire des Etudes médicales*, qui n'eut que 7 numéros.

### **Honneurs**

- Chevalier de la Légion d'Honneur en 1852,
- Officier de la Légion d'Honneur le 9 mai 1873.

### **Ouvrages**

*Leçons théoriques et cliniques sur la scrofule*, Paris, A. Delahaye, 1858, iv-268p. *Leçons théoriques et cliniques sur les affections cutanées parasitaires*, Paris, A. Delahaye, 1858 xvi-236p (5pl) 2ème ed 1862. *Leçons théoriques et cliniques sur les syphilides*, Paris, A. Delahaye, 1859 x-224 p. *Leçons théoriques et cliniques sur les affections génériques de la peau*, Paris, A. Delahaye, 1862. *Examen critique de la divergence des opinions actuelles en pathologie cutanée*, Paris, A. Delahaye, 1866. *Leçons théoriques et cliniques sur la syphilis et les syphilides professées par le Dr E Bazin*, Paris, A. Delahaye, 1866, 456p., 4 pl. Dermatoses in *Dictionnaire Encyclopédique des Sciences Médicales*, Première série, Tome XXVII, Asselin et Masson, 1882.

### **BECLERE Antoine (1856-1939)**<sup>17, 18, 19</sup>

Né le 17 mars 1856, fils d'un médecin généraliste le Dr Claude Béclère, Antoine Béclère fit des études secondaires au lycée Condorcet à Paris.

### **Etudes.**

- Externe des Hôpitaux en 1875,
- Interne des Hôpitaux de Paris en 1877 (13ème),
- Docteur en médecine en 1882 (thèse : sur la contagion de la rougeole),

### **Carrière**

- Médecin des Hôpitaux de Paris en 1893,
- Chef de service à l'hôpital Saint-Antoine en 1897, le nom de Béclère est indissociable en France de l'histoire de la radiologie, dont il fixa les principes, établit les indications et contre-indications.
- Après sa retraite de l'Assistance Publique, Béclère devint médecin de la Fondation Curie.

### **Honneurs**

- Membre de l'Académie de médecine en 1908,
- Fondateur et Président de la Société de radiologie médicale,
- Membre de l'Académie de chirurgie,
- Président du IIIème congrès international de radiologie en 1931.



## **Travaux**

*Les rayons de Roentgen et le diagnostic de la tuberculose*, Paris, 1899. *Les rayons de Roentgen et le diagnostic des affections thoraciques*, Paris, 1901. *Les rayons de Roentgen et le diagnostic des maladies internes*, Paris, 1904.

## **Activités militaires**

Chef du laboratoire de physiothérapie du Val de Grâce en 1914.

## **BESNIER Ernest Henri (1831-1909)** <sup>20</sup>

Né à Honfleur dans une famille normande originaire d'Avranches<sup>21</sup> (son père était fonctionnaire des douanes), le 21 avril 1831, Ernest Besnier mourut à Paris le 15 mai 1909.

## **Etudes**

-Interne des Hôpitaux de Paris en 1853 (10ème)<sup>22, 23</sup>.

## **Carrière**

- Docteur en Médecine en 1857 (thèse : *Etude sur le diagnostic et le traitement de l'occlusion dans la cavité de l'abdomen*),
- Médecin des Hôpitaux de Paris le 12 juin 1863, successivement nommé à Sainte Périne (1er janvier 1867), à l'hôpital Saint-Antoine (1869), à la Maison Dubois (1870), puis à Saint-Louis le 1er janvier 1873, succédant à Bazin. Besnier quitta l'hôpital Saint-Louis en 1896. Le nom de Besnier fut attribué en 1909 à une des salles du pavillon Bazin à Saint-Louis <sup>24</sup>
- Chargé de cours de clinique dermatologique à la Faculté par un décret qui ne fut jamais appliqué, Besnier préféra renoncer à cette nomination.<sup>25</sup>

## **Honneurs**

- Secrétaire de la Société Médicale des Hôpitaux en 1866,
- Chevalier de la Légion d'Honneur le 16 mars 1872 au titre des Ambulances de la Presse pendant la guerre de 1870.
- Officier de la Légion d'Honneur le 2 juin 1894,
- Membre de l'Académie de Médecine le 29 mars 1881, section d'hygiène.
- Président du Congrès International de dermatologie et de syphiligraphie de Paris en 1900,
- Président de la Société Française de Dermatologie et de Syphiligraphie de 1893 à 1902.

## **Ouvrages**

*Traitement de l'eczéma et du psoriasis*, Paris, Rueff, 1897. *La Pratique Dermatologique*, publiée sous la direction de MM. Ernest Besnier, L. Brocq et L. Jacquet (Tome I, Paris, Masson 1900, 959p. ; Tome II, Paris, Masson, 1901, 1060p. ; Tome III, Paris, Masson, 1902, 917p. ; Tome IV, Paris, Masson, 1904, 934p.) Traduction et annotations de Kaposi M., *Leçons sur les maladies*

*de la peau*", traduites et annotées par Ernest Besnier et Adrien Doyon, Paris, Masson, 1881, (1ère édition ; tome I., XXIV-595p. ; tome II 536p.), Paris, Masson, 1891, 2ème édition ; tome I XXXVI- 855p. ; tome II 994p.

Crée le mot biopsie, in Besnier E., "Sur un cas de dégénérescence colloïde du derme", *Gazette Hebdomadaire de Médecine et de Chirurgie*, 1879, 41, pp. 645-647. Décrit le lupus pernio, première étape de la description complète de la maladie de Besnier-Boeck-Schaumann in Besnier E., "Lupus pernio de la face, synovites fongueuses (scrofulo tuberculeuses) symétriques des extrémités supérieures", *Réunion clinique hebdomadaire de l'hôpital Saint-Louis, séance du 14 février 1889*.

## **BOURNEVILLE Désir (ou Désiré) Magloire (1840-1909)** <sup>26</sup>

Né le 20 octobre 1840 à Garancière (Eure), Désir (ou Désiré) Magloire Bourneville mourut le 29 mai 1909 à Paris, à son domicile, 14 rue des Carmes. Il fut incinéré au cimetière du Père Lachaise.

Marié le 22 juin 1887 à Maria Breugnon, Bourneville eut un fils, Marcel, mort le 20 février 1914 à l'hôpital militaire de Toul.

### **Etudes**

-Elève de 1854 à 1856 au Lycée d'Evreux, puis de 1857 à 1859 au lycée d'Alençon, Bourneville vint à Paris en septembre 1859 auprès de Delasiauve, médecin aliéniste des Hôpitaux de Paris, chef de service à l'hospice de Bicêtre.

-Externe des Hôpitaux de Paris de 1862 à 1865, Bourneville fréquenta les services de Giraldès (Professeur agrégé, chirurgien de l'hôpital des Enfants Malades en 1862), de Woilez à Lariboisière en 1863 et 1865, de Goupil à Saint-Antoine en 1864 et de Axenfeld à Beaujon en 1864.

-Interne des Hôpitaux de Paris nommé au concours de 1865 (31ème, dans la même promotion que Dieulafoy, Roger Rathery et Justin Lucas-Championnière), Bourneville fut interne de Delasiauve à la Salpêtrière, de Giraldès aux Enfants-Malades en 1867, de Charcot à la Salpêtrière en 1868, de Hardy à Saint-Louis en 1869.

### **Carrière**

- Docteur en Médecine le 2 août 1870 (thèse : *Etudes de thermométrie clinique dans l'hémorragie cérébrale et dans quelques autres maladies de l'encéphale*),

- Assistant officieux de Charcot à la Salpêtrière de 1871 à 1879. Dans le même temps, Bourneville s'installait au n° 6 rue des Ecoles dans le 5ème arrondissement de Paris, puis au 14 rue des Carmes.

- Candidat au concours sur titre au poste de Médecin-Chef de la Maison Nationale de Charenton, Bourneville fut éliminé.

- Nommé le 12 septembre 1879 au concours de médecin titulaire du service des Aliénés à l'hospice de Bicêtre, Bourneville prit ses fonctions le 8 octobre 1879 dans cet établissement qu'il quitta à l'âge de la retraite le 1er janvier 1906.

## **Activités de journaliste**

Bourneville publia son premier article médical, dès le début de ses études médicales, dans le *Journal des connaissances médicales et pharmaceutiques* en 1861 (article intitulé : "De l'inégalité de poids des hémisphères cérébraux chez les épileptiques"). Il collabora en 1862 à *La Médecine Contemporaine*, puis de 1862 à 1870 au *Journal de Médecine Mentale* de Delasiauve et de 1867 à 1870 aux journaux d'extrême gauche, *le Panthéon de l'Industrie et des Arts*, le "*Réveil*" et le *Journal de la démocratie des Deux Mondes*. Bourneville fut

co-rédacteur en chef de la *Revue photographique des Hôpitaux* en 1870,

co-rédacteur en chef en 1872, avec Pascal et Kraus de la nouvelle série du *Mouvement Médical*,

fonda le *Progrès Médical*, le 13 mai 1873, dont il fut le rédacteur en chef jusqu'en 1907,

publia de 1876 à 1880, l'*Iconographie photographique de la Salpêtrière*,

fonda en 1880 les *Archives de Neurologie*, dont il assura la rédaction en chef,

créa l'*Année Médicale* en 1881.

## **Activités politiques**

Elu le 28 mai 1876, conseiller Municipal du quartier Saint Victor dans le 5ème arrondissement, Bourneville fut réélu le 6 janvier 1878, puis le 9 janvier 1881 dans le même quartier.

Elu député de la 1ère circonscription du 5ème arrondissement de Paris en remplacement de Louis Blanc, décédé, Bourneville siégea sur les bancs de l'extrême gauche. Réélu le 18 octobre 1885 sur la liste des radicaux de Clémenceau, Bourneville fut battu aux législatives de 1889 par Naquet.

Quatre fois candidat aux élections sénatoriales de la Seine (1896, 1897, 1899 et 1900), Bourneville fut battu quatre fois.

## **Activités militaires**

Chirurgien aide-major le 19 novembre 1870 au 106ème Bataillon de la garde Nationale, Bourneville fut aide-major à l'ambulance du jardin des Plantes.

## **Honneurs**

Franc-Maçon, libre penseur, Bourneville fut élu en 1897 Président de la Société Française pour la propagation de la crémation.

## **Ouvrages**

*Etudes cliniques et thermométriques sur les maladies du système nerveux*, Paris, 1873. *Recherches cliniques et thérapeutiques sur l'épilepsie, l'hystérie et l'idiotie, compte rendu du service des épileptiques et des enfants idiots et arriérés des Bicêtre*, Paris, 1881-1887. *Manuel de technique des autopsies* (en collaboration avec P. Bricon), Paris, 1885. *De la sclérose en plaques disséminées*, (en collaboration avec L. Guérard), Paris, 1869.

Bourneville reste connu des médecins essentiellement en raison de la description de la maladie qui porte son nom : sclérose tubéreuse de Bourneville : Bourneville, "contributions à l'étude de l'idiotie, I : Obs. III. Sclérose tubéreuse des circonvolutions cérébrales : idiotie et épilepsie hémiplegique", *Archives de Neurologie*, 1880, I, p. 81-91; Bourneville et E. Brissaud, "contribution à l'étude de l'idiotie, II / Obs. V. Encéphalite ou sclérose tubéreuse des circonvolutions cérébrales", *Archives de Neurologie*, 1880, I, p. 397-412.

## **BROCQ Louis Marie Henri Pierre (1856-1928)**

### **Etudes**

Né à Laroque Timbaud, près d'Agen (Lot et Garonne) le 1er février 1856<sup>27</sup> (père bâtonnier au barreau d'Agen<sup>28</sup>), Brocq mourut à Paris le 18 décembre 1928.

### **Carrière**

- Interne des Hôpitaux de Paris en 1878 (1er),
- Docteur en médecine en 1882<sup>29</sup> (thèse sur : *L'érythrodermie exfoliatrice*),
- Médecin de l'hôpital de La Rochefoucauld de 1891 à 1896,
- Nommé à l'hôpital Broca de 1896 à 1906, Brocq se chargea d'un enseignement de dermatologie à l'hôpital Broca à partir de janvier 1903<sup>30</sup>,
- Nommé à Saint-Louis le 1er janvier 1906, il quitta cet hôpital le 21 décembre 1921 (Le nom de Brocq fut donné à un pavillon de l'hôpital Cochin en 1933<sup>31</sup> et à un pavillon de Saint-Louis en 1929<sup>32</sup>).

### **Honneurs**

- Membre de l'Académie de médecine élu le 27 janvier 1948.

### **Travaux et ouvrages**

En collaboration avec Besnier E. et Jacquet L., *La Pratique Dermatologique* (v. notice Besnier); *Traité élémentaire de dermatologie pratique comprenant les syphilides cutanées*, Tome I, ii-892p.; Tome II; 860p., Paris, Octave Doin 1907; en collaboration avec Jacquet L., *Précis élémentaire de dermatologie*, coll. Encyclopédie scientifique des aides-mémoire, Paris, Gauthier Villars et fils (Tome I, 205p. ; Tome II, 232p. ; Tome III, 189p. ; Tome IV, 172p ; Tome V, 200p) ; *Traitement des maladies de la peau avec un abrégé de la symptomatologie, du diagnostic et de l'étiologie des dermatoses*, Paris, Octave Doin 1890, vii-928p. ; 2ème ed 1892, 894p. ; *Traitement des dermatoses par la petite chirurgie et les agents physiques*, Paris, Georges Carré et C. Naud, 1898, iv-286p. ; en collaboration avec Simon Cl., *Consultations dermatologiques*, Paris, Octave Doin, 1911, vii-402p ; *Cliniques dermatologiques professées dans les Hôpitaux de Paris et à la Faculté de Médecine de Strasbourg*, Masson, Paris, 1924, 739p. ; *Précis atlas de pratique dermatologique*, Paris, Octave Doin, 1921, tome I, 752p. ; tome II, 520p. Le nom de Brocq s'attache à l'usage d'une pommade, dite pommade de Brocq, utilisée pour le traitement du psoriasis.

## **BRODIER Léon (1866-1943)**<sup>33</sup>

Fils d'un médecin de Bazancourt près de Reims, Brodier fut nommé interne des Hôpitaux de Paris en 1891,  
-Chef de Clinique puis assistant de Consultation à l'hôpital Saint-Louis,  
-Membre de la Société française de dermatologie et de syphiligraphie, il en fut le Secrétaire de 1905 à 1914,  
-Bibliothécaire-administrateur de la bibliothèque Henri Feulard et conservateur du musée de l'hôpital Saint-Louis, il succéda à Wickham de 1913 à 1939.

### **Ouvrages**

*J-L Alibert, Médecin de l'hôpital Saint-Louis (1768-1837)*, A. Maloine et fils éditeur Paris 1923 ; *Ernest Bazin, Médecin de l'hôpital Saint-Louis*, Manuscrit 1936, 8 vol (in bibliothèque Henri Feulard, Hôpital Saint-Louis).

## **BROUARDEL Paul Camille Hippolyte (1837-1906)**<sup>34</sup>

Né le 13 février 1837 à Saint Quentin (Aisne) de Pierre Alexandre Auguste, Professeur et Elisa Julie Gabrielle Coudray, Paul Brouardel mourut le 23 juillet 1906 à Paris.

### **Etudes**

Externe des Hôpitaux en 1857 et 1858, Brouardel fut nommé interne provisoire des Hôpitaux de Paris en 1859, puis interne des Hôpitaux de Paris (1er) en 1860.

### **Carrière**

- Docteur en médecine en 1865 (thèse : *de la tuberculisation des organes génitaux de la femme*),
- Médecin du Bureau Central des Hôpitaux en 1869 et la même année Professeur agrégé à la Faculté de Médecine (thèse : *Etude critique sur les diverses médications employées contre le diabète sucré*).
- Chef de service à Saint-Antoine en 1873,
- Suppléa Bouillaud à la Chaire de Clinique médicale en 1872-1873,
- Suppléant de Tardieu en 1876-1877,
- Maître de conférences de médecine légale à la morgue en 1878,
- Professeur de Médecine légale en 1879,
- Chef de service à la Pitié en 1879,
- Assesseur du Doyen de la Faculté en 1886,
- Doyen de la Faculté de Médecine de Paris en 1887, successeur de Béclard,
- Chef de service à la Charité en 1891,
- Brouardel quitta ses fonctions de Doyen en 1901 et fut nommé Professeur honoraire en 1906.

## Honneurs

- Membre de l'Académie de Médecine, section hygiène et médecine légale en 1880,
- Membre libre de l'Académie des Sciences en 1892,
- Membre de l'Institut en 1893,
- Officier de l'Instruction Publique en 1891,
- Grand officier de la Légion d'Honneur en 1900.
- Membre du comité consultatif d'hygiène publique en France (1879)  
Président de ce comité en 1884,
- Vice-président de la commission de l'assainissement de Paris élu en 1886.  
Membre du comité consultatif de l'enseignement public en 1883,
- Commissaire du Gouvernement, Brouardel présenta en 1891 un projet de loi sur l'exercice de la Médecine et en 1893 un projet de loi sur la santé publique,
- Fondateur de l'Institut de médecine légale et de psychiatrie, rattaché à la chaire de médecine légale.

## Ouvrages

*Le secret Médical*, Paris, Baillière, 1893, 282p. ; *La lutte contre la tuberculose*, Paris, Baillière, 1901, 208p. ; *Les attentats aux moeurs*, Paris, 1909 ; *La profession médicale au commencement du XXème siècle*, Paris, Baillière, 1903, 230 p. ; *Cours de médecine légale à la Faculté de Médecine de Paris*, Paris, Baillière, 1895-1902, 10 vol; *Traité de médecine et de Thérapeutique*, Paris, 1895-1902, 10 vol; *La responsabilité médicale*, Paris, 1898.

## CAZENAVE Pierre Louis Alphée (1795-1877)

Né le 5 mai 1795 <sup>35</sup>, Cazenave mourut le 9 avril 1877 à Garches

### Etudes

Pierre Louis Alphée Cazenave, fils <sup>36</sup> et petit fils de médecin, fut nommé externe des Hôpitaux de Paris en 1821, puis interne des Hôpitaux de Paris en 1823.

### Carrière

- Docteur en médecine en 1827 (thèse : "*Quelques propositions de médecine*")
- Chargé du service des cholériques à l'hôpital Saint-Louis en 1831
- Professeur agrégé en 1835 (thèse : "*Quels sont les caractères des névroses ?*"),
- Médecin du Bureau Central d'admission en 1836,
- Suppléant d' Alibert dans son cours de thérapeutique en 1838,
- Chargé du cours complémentaires des maladies de la peau de 1841 à 1844.

- Fondateur en 1841 des "*Annales des Maladies de la peau et de la syphilis*". Ce journal, le premier dans cette spécialité, cessa de paraître en 1852.

Son goût pour la publicité et un certain sens mercantile lui firent rechercher une augmentation de ses revenus dans la vente de cosmétiques, qui lui occasionna des relations difficiles avec l'Assistance Publique <sup>37</sup>.

### **Honneurs**

- Chevalier de la Légion d'Honneur en 1843.

### **Ouvrages**

*Abrégé pratique des maladies de la peau*, Paris, chez Béchot Jeune 1828 xl-526 p.; *Traité des syphilides*, Paris Labbé, 1843, 620p.; *Manual of diseases of the skin*, trad. T.H. Burgess, HD Bulkley, New York, 1853, viii-347p.; *Pathologie générale des maladies de la peau*, Paris, chez Paul Daffis 1868 386p. ; *Compendium des maladies de la peau et de la syphilis*, Paris, 1869, 320p.; *Leçons sur les maladies de la peau professées à l'école de Médecine*, Paris, Labé, 1856, 233p., 59pl.

## **CHARCOT Jean-Baptiste, Etienne Auguste (1867-1936)<sup>38</sup>.**

Né le 15 juillet 1867 à Neuilly sur Seine

Après des études secondaires à l'Ecole alsacienne, Jean-Baptiste Charcot commença des études médicales en 1881.

-Interne des Hôpitaux de Paris en 1891 (8ème)

### **Carrière.**

-Docteur en médecine en 1895 (thèse : contribution à l'étude de l'atrophie musculaire progressive type Duchenne-Aran)

-Officier de marine en 1900, Jean-Baptiste Charcot reste connu pour ses expéditions maritimes, notamment en antarctique.

-Charcot effectua de 1903 à 1905 la première expédition française en antarctique à bord du "Français", puis sa deuxième expédition antarctique de 1908 à 1910 à bord du "Pourquoi-pas?"

-1911 : croisière océanographique en Manche,

-1913 : mission dans le Golfe de Gascogne et les régions polaires arctiques,

-1914 : médecin de marine de première classe,

-1915 : élevé au grade de lieutenant de vaisseau auxiliaire,

-1919 : lieutenant de vaisseau de réserve,

-1920 : promu capitaine de corvette,

-1922 : mission dans le Golfe de Gabès et les îles Féroé,

-1926 : mission à la terre de Blosseville (est du Groenland),

-1927 : mission en mer du nord et en Baltique,

-1928 et 1929 : missions au Groenland,

-1933 : découvre une terre du Groenland à laquelle il donne son nom,

-1934 : accompagne la mission Paul-Emile Victor au Groenland,

Jean Baptiste Charcot mourut le 16 septembre 1936 à bord du "Pourquoi-pas?", après avoir heurté les récifs d'Alftanès à 30 miles au nord-ouest de Reykjavik.

## **Honneurs**

- Membre de l'Académie des Sciences en 1926,
- Membre de l'Académie de Médecine en 1930,
- Grand officier de la Légion d'Honneur en 1934.

## **CHARCOT Jean-Martin (1825-1893)**<sup>39</sup>

Né le 29 novembre 1825 à Paris, de Simon Pierre, charon et de Jeanne Georgette Saussier, Jean-Martin Charcot mourut le 16 août 1893 au lac des Settons (Nièvre) au cours d'un voyage qu'il avait entrepris avec ses élèves Debove et Strauss. Marié le 30 mars 1864 à Victoire Augustine Laurent, Charcot eut 2 enfants Jeanne, épouse d'Henri Liouville, médecin des Hôpitaux, député de la Meuse ; Jean, interne des Hôpitaux de Paris, qui devint navigateur explorateur et disparut à bord du "Pourquoi Pas ?".

## **Etudes**

Après des études secondaires au lycée Saint-Louis, à Paris, Charcot commença des études médicales en 1844. Interne des Hôpitaux de Paris en 1849<sup>40</sup> (5ème dans la même promotion que Potain, 2ème, Axenfeld, 3ème, Vulpian, 16ème), Charcot fit un semestre d'Internat, en 1853, à la Salpêtrière<sup>41</sup>.

## **Carrière**

- Docteur en Médecine en 1853 (thèse : *Etude pour servir à l'histoire de l'affection décrite sous les noms de goutte asthénique primitive, nodosités des jointures, rhumatisme articulaire chronique (forme primitive)*, sous la direction de Rayer),
- de 1853 à 1855, chef de clinique de Rayer,
- Médecin des Hôpitaux de Paris en 1856,
- Chargé de cours de Pathologie Interne à l'Ecole Pratique en 1859,
- Refusé au concours de l'agrégation en 1857 (thèse : *de l'expectation en médecine*),
- Professeur agrégé à la Faculté de Médecine en 1860 (thèse : *de la pneumonie chronique*),
- Chef de service à la Salpêtrière en 1862 (dans le quartier Vieillesse-Femmes),
- En 1873, Professeur d'anatomie pathologique en remplacement de Vulpian.
- Professeur titulaire de la Chaire de Clinique des Maladies du Système Nerveux en 1882 (Chaire nouvelle, créée à l'instigation de Gambetta) à la Salpêtrière.

## **Honneurs**

- Lauréat de la Faculté de Médecine en 1852,
- Lauréat du Prix Montyon pour sa thèse,
- Officier de l'Instruction Publique en 1878,
- Membre de l'Académie de Médecine en 1873,
- Membre de l'Académie des Sciences en 1883,



- Commandeur de la légion d'Honneur en 1893

### **Travaux**

-Fondateur de l'école française de neurologie, Charcot proposa en 1861-1862 une observation sur la paralysie agitante ou maladie de Parkinson, décrit en 1866 la sclérose en plaques, en 1868-1869 la sclérose latérale amyotrophique et les arthropathies tabétiques, la grande hystérie et en 1882, l'amyotrophie (de Charcot-Marie).

-Charcot fonda en 1889, avec Brown Séquard et Vulpian, les *Archives de physiologie normale et pathologique* et en 1890 les *Archives de neurologie*.

### **Ouvrages**

*Oeuvres complètes* publiées par le Dr Bourneville, Paris, Delahaye et Crosnier 1885-1890, 9 volumes.

## **CHAUFFARD Marie Paul Emile (1823-1879)**<sup>42</sup>

Né le 18 mai 1823, à Avignon, de Marie Denis Hyacinthe médecin en chef des prisons et hôpitaux d'Avignon et de Emma Dejean de Montal, Chauffard mourut le 6 février 1879 à Paris 7ème. Marié à Marthe Marie Alix Savoye, il eut plusieurs enfants dont Marie Emile Hyacinthe, auditeur au Conseil d'Etat et Marie Emile Anatole, Professeur de Clinique Médicale à La Faculté de Médecine de Paris.

### **Etudes**

-Nommé à l'Internat des Hôpitaux de Paris en 1842, médaille d'Or,  
-Docteur en médecine en 1846 (thèse : *Essai sur les doctrines médicales suivi de quelques considérations*).

### **Carrière**

- Médecin en chef des Hôpitaux d'Avignon de 1846 à 1856,  
- Professeur agrégé à la Faculté de Médecine de Paris en 1857 (thèse : *Parallèle de la goutte et du rhumatisme*, Paris, Martinet)  
-supplée Andral dans son cours de pathologie générale en 1860  
- Médecin des Hôpitaux de Paris en 1861, il est successivement affecté aux Enfants Malades et à Cochin,  
- Professeur de pathologie et de thérapeutique générale en 1870, successeur de Lasègue,  
- en 1874, Inspecteur général pour l'enseignement supérieur de la Médecine.

### **Honneurs**

- Membre de l'Académie de Médecine élu en 1867,  
- Chevalier de la Légion d'Honneur en 1871.

## Ouvrages

*Principes de pathologie générale*, Paris, Chamerot, 1862, 718 p.; *de la fièvre traumatique et de l'infection purulente*, Paris, J-B. Baillière, 1873, 229p.; *De la spontanéité et de la spécificité dans les maladies*, Paris, J-B. Baillière, 1867; *La vie, étude et problèmes de biologie générale*, Paris, Baillière, 1873, 525p.

## CHEVASSU Maurice Adolphe Auguste (1877-1957)<sup>43</sup>.

Né le 28 octobre 1877 à Lons-le-Saulnier, de Ernest Auguste aide major de 1ère classe au 5ème régiment de hussards et de Marie Stéphanie Théodorine Paillot, Chevassu mourut le 7 novembre 1957, à Paris 7ème.

## Etudes

Elève du collège Stanislas à Paris de 1885 à 1887, puis à Charles Blida en Algérie de 1888 à 1892, puis à nouveau au collège Stanislas de 1893 à 1894, puis en 1895 au lycée Hoche de Versailles.

Après quelques années d'études médicales à Rouen, où il travailla sous la direction de Charles Nicolle, Chevassu fut nommé :

- Externe des Hôpitaux de Paris (1er) en 1899,
- Interne des Hôpitaux de Paris en 1901.

## Carrière.

- Aide d'anatomie en 1902,
- Prosecteur en 1905,
- Docteur en Médecine en 1906 (thèse : *Tumeurs du testicule*),
- Chirurgien des Hôpitaux de Paris en 1909,
- Professeur agrégé à la Faculté de Médecine de Paris en 1910,
- Chargé du cours de clinique des maladies des voies urinaires de 1910 à 1912,
- Chargé de conférences de pathologie externe de 1912 à 1913,
- Chargé de cours de pathologie externe et chef de service à l'hôpital Cochin en 1919,
- Chargé du cours de clinique externe à titre permanent en 1923,
- Professeur de pathologie externe en 1933 (deuxième chaire), successeur de Marion,
- Professeur de clinique des maladies des voies urinaires à Cochin en 1938, successeur de Marion,
- Professeur honoraire à la Faculté de Médecine de Paris en 1945.

## Honneurs

- Président de la Société Française d'Urologie en 1930,
- Président de la Société Française d'Histoire de la médecine,
- Vice-président de la Société anatomique en 1908,
- Président de l'Académie de Chirurgie en 1938,
- Membre de l'Académie de Médecine en 1938,
- Officier d'Académie en 1914,
- Officier de la Légion d'Honneur,

-Croix de guerre avec palmes.

### **Activités militaires.**

-Médecin chef d'une ambulance chirurgicale en 1914-1918.

### **CIVATTE Achille (1877-1956)<sup>44</sup>**

Né le 16 mars 1877 à Sisteron (Alpes de Haute Provence) d'une famille de médecins (6 médecins dans les 6 générations précédentes), Achille Civatte mourut à Paris le 20 juillet 1956 et fut inhumé à Sisteron.

3 enfants : Louis Civatte, Administrateur des Eaux et Forêts en Afrique Occidentale, Jean Civatte, Professeur de Dermatologie à la Faculté de Médecine de Paris, Médecin de l'Hôpital Saint-Louis (successeur de Robert Degos) et Denise Civatte.

### **Etudes**

- Etudes secondaires aux Chartreux de Lyon,
- Etudiant à la Faculté de Médecine de Paris à 18 ans,
- Externe des hôpitaux de Paris en 1897,
- Interne des Hôpitaux de Paris en 1899 dans la même promotion que Laubry, Roger Rathery, Laignel-Lavastine, Courcoux, Armand Delille. (Civatte fut interne dans le service de Brocq pendant sa 3ème année d'internat).

### **Carrière**

- Docteur en médecine en 1906 (Thèse : *les Parapsoriasis*),
- Assistant de Darier au Collège de France puis à Saint-Louis,
- Conservateur du musée d'histologie de Saint-Louis à partir de 1922

### **Activités militaires**

Engagé volontaire pendant la première guerre mondiale.

### **Honneurs**

- Chevalier de la légion d'honneur en 1928,
- Président de la société française de dermatologie de 1938 à 1939 puis Président d'Honneur,
- Elu membre de l'Académie de Médecine le 7 décembre 1954 (section de médecine).

### **Ouvrages**

*Les parapsoriasis de Brocq*, Paris, 1906. *Physiologie de la peau*, in La Nouvelle Pratique Dermatologique, Paris, Masson, 1936. Mise à jour la 5ème édition (1947) du *Précis de Dermatologie* de Darier. *Atlas d'histopathologie cutanée*, Paris, 1957.

## **CIVIALE Jean (1792-1867)**<sup>45</sup>

Né le 5 juillet 1792 à Salihles, hameau de Thiézac (Cantal), fils de paysans, Civiale mourut à Garches le 18 juin 1867

### **Etudes et carrière**

Civiale vint étudier la médecine à Paris en 1815. Reçu docteur en médecine en 1820, il s'établit à Brioude avant de revenir à Paris. Il fit réaliser un lithotriteur qui désagrègeait les calculs à l'intérieur de la vessie, et réalisa la première lithotritie connue le 13 janvier 1824, dont il présenta les résultats à l'Académie des Sciences en 1824.

-Médecin de l'hôpital Necker en 1829.

### **Honneurs**

- Titulaire du grand prix de chirurgie en 1827,
- Officier de Légion d'Honneur,
- Membre de l'Académie de Médecine en 1835,
- en 1847, Membre libre de l'Académie des Sciences.

### **Ouvrages**

*La lithotritie, guide pratique pour le traitement de la pierre*, Paris, 1870.

## **DAMASCHINO François Théodore ( 1840-1889)** <sup>46</sup>

Né le 27 septembre 1840, de Spiridion Damaschino et de Caroline de Civigny, François Damaschino mourut le 22 décembre 1889 à Paris.

### **Etudes.**

- Externe des Hôpitaux de Paris en 1861,
- Interne des Hôpitaux de Paris en 1862,

### **Carrière**

- Docteur en Médecine en 1867 (thèse : *Des différentes formes de la pneumonie aiguë*),
- Chef de Clinique à la Faculté de Médecine de Paris en 1867,
- Professeur agrégé à la Faculté de Médecine de Paris en 1872 (thèse 1 : *la pleurésie purulente*; thèse 2 : *étiologie de la tuberculose*),
- Médecin des Hôpitaux de Paris en 1872, à Laroche foucauld en 1877 et à Laennec en 1879,
- Supplée Axenfeld à la Chaire de pathologie médicale en 1873,
- Professeur de pathologie médicale, successeur de Jaccoud, en 1883.

## **Honneurs**

- Officier de l'Instruction Publique,
- Chevalier de la Légion d'Honneur en 1871,
- Membre de l'Académie de Médecine en 1888.

## **Activités militaires**

- Médecin de l'ambulance de Saint-Jacques-du-Haut-Pas pendant le siège de Paris en 1870.

## **DANLOS Henri (1844-1912)<sup>47</sup>**

Né à Paris le 26 mars 1844, Henri Danlos mourut le 12 septembre 1912 à Chatou. Après des études classiques à l'institution Massin puis au Lycée Charlemagne, Danlos fut nommé interne des Hôpitaux de Paris au concours de 1869 (7ème).

## **Carrière.**

- Docteur en médecine en 1874 (thèse : *Rapports de la menstruation avec les affections cutanées*),
- Médecin des Hôpitaux de Paris le 15 juin 1881, Chef de service au 1er janvier 1885, successivement médecin de l'hôpital Tenon, puis à partir de 1890, de la Maison municipale de Santé et à partir du 1er janvier 1895, médecin de l'hôpital Saint-Louis.

## **Honneurs**

- Elu en 1903, vice-président de la Société Médicale des Hôpitaux, puis en 1904, Président de cette Société,
- Membre du Comité de direction de la Société Française de dermatologie et de syphiligraphie en 1903, Danlos succéda à du Castel en 1906 au poste de secrétaire général,
- Médecin Honoraire des Hôpitaux de Paris en 1910.

## **Travaux**

Les travaux de Danlos furent essentiellement consacrés à la thérapeutique en dermatologie et vénéréologie. Il travailla en effet sur les différentes combinaisons du traitement mercuriel de la syphilis, sur la thérapeutique du lupus tuberculeux. Il fut l'un des premiers à expérimenter les rayons X dans le traitement de certaines maladies cutanées, notamment des cancers. Il introduisit en dermatologie l'usage des arsénicaux organiques et de la radiumthérapie dont il étudia d'abord les effets sur lui-même.

## **DARIER Ferdinand Jean (1856-1936)**<sup>48, 49, 50, 51</sup>

Issu d'une famille française protestante, Ferdinand Jean Darier naquit le 26 avril 1856 à Pest (Hongrie) de Jules Darier (1817-1900) et Anne Rey (1818-1878). Il mourut le 4 juin 1938 à 15 heures et fut inhumé le 9 juin 1938 au cimetière de Longpont sur Orge.

La famille Darier originaire de Beaune les Arnauds (Isère) quitta la France au XVII<sup>ème</sup> siècle après la révocation de l'Edit de Nantes en 1685 puis se fixa à Genève. Les parents de Ferdinand Jean Darier, mariés à Vienne (Autriche) en 1847 s'installèrent à Pest où Jules Darier exerça la profession de négociant en grains. Jules et Anne Darier eurent trois enfants : Henri, né le 3 août 1850, Ferdinand Jean et Louisa, née en 1858. La famille Darier quitta la Hongrie et s'installa à Genève en 1864 au lieu dit "Les Petits Crêts", sur les pentes du Petit Saconnex au nord de Genève. Jules Darier s'associa avec un cousin de sa femme et fonda la banque Darier Chaponnière et Cie. Jean Darier épousa le 17 août 1913 Léontine Emilie Marie Leboullenger (née à Paris le 12 mai 1856) à la mairie du VIII<sup>ème</sup> arrondissement de Paris.

### **Etudes**

Jean Darier fit des études primaires et secondaires au collège Calvin de Genève. Bachelier ès Lettres et Sciences, il s'inscrivit à la Faculté de Médecine de Genève en 1876 et 1877. Darier vint à Paris en 1877 où il habita 7 rue Tournon.

- Externe des Hôpitaux de Paris en 1878 (23<sup>ème</sup> sur 231).
- Interne des Hôpitaux de Paris en 1880 (20<sup>ème</sup> sur 42).

### **Carrière**

- Docteur en médecine le 26 mars 1885 (thèse : *de la bronchopneumonie dans la typhoïde*),
- Naturalisé français le 14 novembre 1885, Darier créa un cabinet de médecine au 77 boulevard Malesherbes à Paris,
- Chef de laboratoire de Fournier à Saint-Louis de 1885 à 1894,
- Répétiteur d'histologie au Collège de France dans le laboratoire dirigé par Ranvier et son adjoint Malassez, à partir de 1884,
- Médecin du Bureau Central d'admissions en 1894, il y exerça ses fonctions jusqu'à la fin de l'année 1896.
- Médecin-chef de service des hôpitaux de Paris le 16 mai 1894,
- Chef de service à la maison de retraite de la Rochefoucauld le 25 décembre 1896,
- Médecin de la l'hôpital de la Pitié en 1901 (successeur de Thibierge) jusqu'en 1905,
- Médecin de l'hôpital Broca où il dirigea le service de dermatologie (successeur de Brocq),
- Médecin de l'hôpital Saint-Louis le 25 décembre 1909,
- Admis à l'honorariat le 1er janvier 1922.

## Honneurs

- Membre de la société anatomique de Paris en 1885, secrétaire de cette société en 1886 et 1887 et vice-président en 1892.
- Membre de la société de biologie le 14 janvier 1893,
- Secrétaire en 1894 et 1895, vice-président de cette société en 1905, membre du conseil en 1907 et 1908.
- Membre de la société médicale des hôpitaux de Paris en 1895
- Vice-président de la Société d'études sur la tuberculose en 1912 puis Président de cette société en 1913,
- Membre de l'association française pour l'étude du cancer en 1908 et Membre du conseil d'administration en 1920, secrétaire général en 1919,
- Membre de la société française de prophylaxie sanitaire et morale en 1901,
- Membre titulaire de la société française de dermatologie et de syphiligraphie en 1890, élu président le 14 avril 1921<sup>52</sup>, réélu le 6 avril 1922 et président d'honneur le 19 avril 1923. Il fut écarté de cette société de 1906 à 1919, ainsi que Brocq et Thibierge, par Gaucher.
- Membre de l'association des anatomistes,
- Membre fondateur de l'association des dermatologistes de langue française fondée à Strasbourg le 26 juillet 1923,
- Président d'honneur du IXème congrès international de dermatologie de Budapest (du 13 au 21 février 1935),
- Docteur honoris causa de l'Université de Budapest en 1935,
- Chevalier de la Légion d'Honneur le 15 janvier 1908,
- Officier de la légion d'Honneur le 10 juillet 1917 à titre militaire et Commandeur de la Légion d'honneur le 29 juillet 1928 au titre de médecin des hôpitaux de Paris,
- Elu maire de Longpont sur Orge où il possédait une maison le 17 mai 1925, réélu le 17 mai 1929; il cessa ses fonctions en 1935.

## Activités militaires

- Engagé volontaire dans l'armée française, Darier servit comme soldat jusqu'en 1887. Rappelé à l'activité militaire le 1er janvier 1914, il fut nommé médecin major de 1ère classe le 10 août 1914 et affecté à l'hôpital Richelieu de Luçon (Vendée),
- Médecin chef de l'hôpital complémentaire d'Iéna le 24 juin 1915,
- Nommé le 2 juillet 1915, médecin expert à la commission de réforme n°2 à l'hôpital Villemin,
- Démobilisé le 1er février 1919.

## Travaux et ouvrages

*L'histologie pathologique de la peau d'après les travaux de Unna*, Paris, 1896. *Observations dermatologiques*, en collaboration avec Chicotot, Paris, 1896. *Leçons de thérapeutique oculaire basées sur les découvertes les plus récentes*, Paris, 1901. *De l'artérite syphilitique*, Paris, 1904. *Précis de dermatologie*, Paris, 1909, 707p. (réédité 4 fois jusqu'en 1947 : 2ème éd. 1918, 3ème ed. 1923, 4ème ed. 1928). *Dermatologie* (en allemand), trad. E. Schwarz, H. Huber, Bern, 1949. *Compendio di dermatologia*, trad. de la 3ème ed. française, Barcelone, 1925. *A textbook of dermatology*, trad. et annoté par S. Pollitzer, Lea et Febiger, Philadelphie et New York, 1920. *Grundriss der*

*Dermatologie*, trad. K.H. Vohwinkel, Leopold Voss, Leipzig, 1936. *Nouvelle pratique dermatologique*, en collaboration avec Sabouraud, Gougerot, Milian, Pautrier et coll, Paris, Masson 1936 (8 vol.)

Darier décrit :

"Des psorospermoses cutanées", communication faite le 8 août 1889, *1er congrès international de Dermatologie et de syphiligraphie*, Paris, 5-10 août 1889. (maladie connue sous le nom de maladie de Darier).

L'acanthosis nigricans, in Darier J., "dystrophie papillaire et pigmentaire", *Bulletin de la Société Française de Dermatologie et de Syphiligraphie*, 1893, p. 421.

Le dermato-fibrosarcome, in Darier J. et Ferrand M., "Dermatofibrosarcomes progressifs et récidivants ou fibrosarcomes de la peau", *Annales de dermatologie et de syphiligraphie*, 1924, 5, pp. 545-562.

De l'érythème annulaire centrifuge et de quelques éruptions analogues, *Annales de Dermatologie et de Syphiligraphie*, 1916, p. 57.

## **DE BEURMANN Lucien (1851-1923)**<sup>53</sup>

### **Carrière**

- Interne des Hôpitaux de Paris en 1874,
- Médecin des Hôpitaux en 1884,
- Chef de service à l'hôpital de Lourcine en janvier 1889,
- Chef de service à l'hôpital Saint-Louis

### **Travaux**

Nombreux travaux sur les sporotrichoses dont notamment, en collaboration avec Gougerot : *Les sporotrichoses*, Paris, 1912. *Les nouvelles mycoses*, Paris, 1911.

## **DEBOVE Maurice Georges (1845-1920)**<sup>54</sup>

Né le 11 mars 1845 à Paris de Alfred Clovis Debove et Amélie Mercedes Balny, Debove mourut à Paris 8ème, le 19 novembre 1920. Marié à Henriette Ernestine Regnault en février 1907, il n'eut pas d'enfants.

### **Etudes**

- Externe des Hôpitaux de Paris en 1867,
- Interne des Hôpitaux de Paris en 1869.

### **Carrière**

- Docteur en médecine en 1873 (thèse : *Le psoriasis buccal*),
- Répétiteur de l'École des Hautes Etudes en 1873,
- Professeur agrégé à la Faculté de Médecine de Paris en 1878 (thèse 1 : *L'action physiologique des médicaments peut-elle devenir la règle de leur*



*emploi thérapeutique?*, Paris, 1875 ; thèse 2 : *Du régime lacté dans les maladies*, Paris, 1878),

- Chef des laboratoires des Cliniques de l'Hôtel-Dieu de 1877 à 1879,
- Médecin des Hôpitaux de Paris, successivement affecté à l'hospice de la vieillesse-hommes en 1881, à l'hôpital des Tournelles en 1884 puis à l'hôpital Beaujon en 1896,
- Chargé de cours auxiliaire de pathologie interne en 1881,
- Suppléant de Lasègue en 1883,
- en 1884, chargé du cours auxiliaire de pathologie interne,
- en 1890, Professeur de pathologie médicale en remplacement de Damaschino.
- Assesseur du Doyen en 1900,
- Nommé en 1901 Professeur de clinique médicale en remplacement de Potain.
- Doyen de la Faculté en 1901, il transporta la chaire de clinique médicale de la Charité à Beaujon.
- Doyen honoraire en 1907, Debove fut nommé Professeur honoraire en 1918 puis médecin honoraire des Hôpitaux en 1919.

### **Honneurs**

- Membre de l'Académie de Médecine en 1893, il en devint le Secrétaire perpétuel en 1913.
- Commandeur de la Légion d'Honneur en 1909.

### **Travaux et ouvrages**

*Cours d'histologie du Collège de France* de 1874 à 1877; *Manuel des maladies de l'appareil circulatoire et du sang* en coll. avec Achard, Paris, Rueff, 1905, 842 p.; *Précis de pathologie interne*, Paris, Rueff 1902, 675 p.; *Traité élémentaire de clinique médicale* en coll. avec Sallard, Paris, Masson, 1905.

### **DEGOS Robert Gaston Alfred (1904-1987)**<sup>55, 56</sup>

Né le 8 novembre 1904 à Mugron (Landes) (père médecin, mort d'une scarlatine contractée au chevet d'un malade). Marié à Monique Lortat-Jacob<sup>57</sup>, fille de Léon Lortat-Jacob, il eut 3 fils médecins hospitalo-universitaires.

### **Etudes**

- Stagiaire dans le service de Vidal,
- Externe des Hôpitaux de Paris en 1924,
- Interne provisoire de Chiray aux Petits-Ménages,
- Interne des Hôpitaux de Paris au concours de 1926<sup>58</sup> (18ème), dans la même promotion que Etienne Lortat-Jacob, Pierre Merklen, René Cachera, Roger Couvelaire (Degos fut interne de Touraine à Broca en 1928, chez Loeper à la Salpêtrière, chez Milian en 1931, puis interne de Laubry à Broussais).

## **Carrière**<sup>59</sup>

- Docteur en médecine en 1933,
- Chef de clinique de Gougerot de 1934 à 1936,
- Médecin des Hôpitaux de Paris en 1936,
- Chef de service à Broca en 1945,
- Médecin de l'hôpital Saint-Louis et Professeur agrégé de dermatosyphiligraphie la même année en 1946.

Robert Degos exerça des fonctions d'enseignement à partir de 1934 :

- Cours à la Clinique des Maladies cutanées et syphilitiques de la Faculté de Médecine de Paris de 1934 à 1951,
- Cours d'agrégé à l'hôpital Saint-Louis de 1946 à 1951,
- Cours de perfectionnement de dermatologie à l'hôpital Saint-Louis de 1936 à 1951.
- Cours de perfectionnement de syphiligraphie à l'hôpital Saint-Louis de 1936 à 1951,
- Cours et démonstrations pour le certificat d'Etudes Spéciales de dermatovénérologie de 1949 à 1951,
- Leçons à la Faculté de Médecine au cours complémentaire de thérapeutique de 1937 à 1939,
- Leçons à la Faculté de Médecine au cours d'hydrologie de 1942 à 1950,
- Leçons aux Journées Médicales de la Clinique propédeutique de l'hôpital Broussais de 1946 à 1951,
- Conférences aux semaines médico-chirurgicales de la Pitié de 1946 à 1950,
- Conférences aux Entretiens de Bichat de 1949 à 1950,
- Conférences aux cours supérieurs d'Hématologie de 1948 à 1950,
- Cours à l'école de sérologie de la Faculté de Médecine de 1947 à 1951,
- Cours à l'école de puériculture de la Faculté de Médecine de 1937 à 1943,
- Cours à l'Institut Pasteur de 1946 à 1950,
- Cours à l'école de la Santé Publique et à l'école de l'Institut National d'Hygiène de 1946 à 1950,
- Professeur titulaire de la chaire de Clinique des Maladies cutanées et syphilitiques en 1951.

## **Honneurs**

- Lauréat de la Faculté de Médecine de Paris. Prix de thèse (médaille d'argent) 1933 et prix Montyon 1934,
- Lauréat de l'Académie de Médecine Prix J. Brault 1934 et Prix Roussilhe (dermatologie) 1942,
- Secrétaire général de la Société Française de dermatologie et de vénéréologie de 1943 à 1976,
- Membre de la Société Médicale des Hôpitaux de Paris,
- Secrétaire général de l'association des dermato-vénérologistes de langue française,
- Secrétaire général du Comité Français de Recherches en syphiligraphie et en vénéréologie,
- Membre des sociétés de dermatologie argentine, autrichienne, brésilienne, cubaine et suédoise,
- Secrétaire de la Commission de Prophylaxie des maladies vénériennes au comité permanent d'hygiène sociale,

- Membre du conseil supérieur d'hygiène de France,
- Médecin consultant régional de vénéréologie de la région de Paris,
- Médecin consultant de vénéréologie au ministère de la France d'Outre Mer,
- Président de la commission de qualification des dermato-syphiligraphes de la région de Paris,
- Membre du conseil d'administration de la Ligue Nationale Française contre le péril vénérien,
- Membre du conseil d'administration de la Société française de prophylaxie sanitaire et morale,
- Expert international de vénéréologie de l'Organisation Mondiale de la Santé,
- Rapporteur aux Journées de la Bismuthothérapie de la syphilis, Paris, 1945,
- Rapporteur à l'Union Internationale contre le Péril Vénérien, Paris, 1947 et Copenhague, 1948,
- Membre du sous-comité d'experts de la commission permanente du traité de Bruxelles, 1949,
- Rapporteur au colloque international sur la syphilis, 1950,
- Titulaire de la médaille d'Herxheimer et docteur honoris causa de nombreuses universités,
- Président de la commission de Vénéréologie au Ministère de la Santé,
- Membre du Conseil Supérieur d'Hygiène Publique de France,
- Membre du Comité International de dermatologie et de la Ligue Internationale des Sciences dermatologiques pendant 25 ans et Président de 1962 à 1967.

### **Titres militaires**

- Médecin spécialiste principal de dermato-vénéréologie de la Vème armée 1939-1940, Degos fut fait prisonnier à Saint-Dié (Vosges) en juin 1940.
- Médecin commandant de réserve.

### **Travaux et ouvrages**

Décrivit :

- en 1942 la dermatite papulo squameuse atrophiante appelée maladie de Degos (Degos R., Delort J. et Tricot R., "Dermatite papulo-squameuse atrophiante", *Bulletin de la Société Française de Dermatologie et de Syphiligraphie*, 1942, p. 148);
- Degos R., "Erythème desquamatif en plaques congénital et familial (génodermatose nouvelle) appelé maladie de Degos" (avec O. Delzant, Morival H., *Bulletin de la Société Française de Dermatologie et de Syphiligraphie.*, 1947, p. 442).
- Degos R., Delort J., Civatte J., Poiaras-Baptista A.P., "Tumeur épithéliale d'aspect particulier : acanthome à cellules claires", *Annales de dermatologie et de syphiligraphie*, 1962, 89, pp. 361-371.
- Publia, en collaboration avec E. Lortat-Jacob, *Dermatologie, Petit Précis*, Maloine, 1ère édition, 1939, 2ème édition, 1946, 3ème édition, 1947.
- Son principal ouvrage fut *Dermatologie*, Flammarion, traité publié pour la première fois en 1951, mis à jour chaque année jusqu'en 1981.

## **DELASIAUVE Louis Jean François (1804-1893)**

Né le 14 octobre 1804, à Garennes (Eure)<sup>60,61</sup> Delasiauve mourut le 5 juin 1893. Il fut inhumé à Garennes.

### **Etudes**

Après des études classiques à Evreux, Delasiauve vint à Paris étudier la médecine.

### **Carrière**

- Docteur en médecine en 1830 (thèse : *de quelques propositions de pathologie générale*), Delasiauve exerça la médecine à Ivry la Bataille, puis revint à Paris en 1839.
- Nommé en 1843, médecin résident adjoint à l'hospice de Bicêtre, attaché au service de Leuret. A la mort de ce dernier, Delasiauve lui succéda et devint responsable du service des enfants arriérés.
- Quitta Bicêtre en 1864 pour prendre la direction de la 4ème section consacrée aux épileptiques et aux idiots adultes, à la Salpêtrière. (le nom de Delasiauve fut donné à une salle de l'école des enfants arriérés de cet hôpital en 1894)<sup>62</sup>. Puis du fait de la démolition de cette section, Delasiauve prit ensuite le service de Baillarger.
- Nommé médecin de Bicêtre le 22 décembre 1843, il prit possession de son service le 11 janvier 1844.
- Participa à la rédaction de la *Revue Médicale* et de l'*Expérience*. Collaborateur de la *Gazette Hebdomadaire* de 1854 à 1860, des *Annales Médico psychologique*, et du *Progrès Médical*.
- Fonda en 1860, le *Journal de Médecine mentale*.
- Nommé le 18 avril 1879, médecin honoraire des Hôpitaux de Paris.

### **Honneurs**

- Membre fondateur de la société médicopsychologique dont il fut Président,
- Membre fondateur en 1859 de la Société d'anthropologie.

### **Travaux**

*De l'organisation médicale en France*, Paris, 1843. *Un an de Révolution*, Paris, 1849. *La République, ce qu'elle est, ce qu'elle doit être*, Paris, 1849. *Nature et degré de l'enseignement qu'il convient de donner dans les écoles primaires*, Paris, 1849. *Traité de l'épilepsie*, Paris, 1854. *Des principes qui doivent présider à l'éducation des idiots*, Paris, 1859. *Confusion politique : danger, causes, remèdes*, Paris, 1873.

## **DEVERGIE Marie Guillaume Alphonse (1798-1879)** <sup>63</sup>

Né à Paris le 15 février 1798, Devergie mourut à Paris le 2 octobre 1879.

### **Etudes**

- Elève de Dupuytren en 1813,
- Externe des Hôpitaux de Paris en 1815,
- Interne des Hôpitaux de Paris en 1816 (3ème)<sup>64</sup>

### **Carrière**

- Docteur en Médecine en 1823 (Thèse : *de l'exploration de l'abdomen à l'aide de la vue et du toucher dans les maladies qui sont du ressort de la pathologie interne*),
- Chef de clinique à l'Hôtel-Dieu en 1821,
- Professeur agrégé de sciences physiques et chimie en 1824 (Thèse : *Quisnam sunt in corporibus viventibus, fomites seu causae caloris ? Quibusdam legibus obstrictus, nasci, extinguere vel in eodem gradu permanere consuevit ?*),
- Médecin du Bureau Central d'admissions en 1829,
- Médecin des Hôpitaux de Paris en 1834, Devergie fut successivement affecté à l'hospice de la Vieillesse, à la direction des nourrices et à Saint Antoine.
- Successeur de Bielt <sup>65</sup>, Devergie entra à Saint-Louis au mois de mai 1840 et commença son enseignement à Saint-Louis à la fin de l'année 1842. Il fut admis à la retraite en 1867.
- Devergie fonda le 10 mai 1868 avec Gallard la société de médecine légale de France.

### **Honneurs**

- Membre de l'Académie de Médecine le 24 mars 1857, il en fut le Secrétaire annuel de 1858 à 1860, puis le Président en 1874<sup>66</sup>.
- Lors de l'Exposition Universelle de 1878, Devergie fut élu par acclamations, Président d'honneur du Congrès de Médecine Légale<sup>67</sup>.

### **Ouvrages**

Fondateur en 1829 des *Annales d'hygiène et de Médecine Légale*.  
*Traité pratique des maladies de la peau*, Paris, Masson, 1854, 736p., 5pl.;  
2ème ed. 1877; 3ème ed. 1863.

## **DIDAY Paul (1812-1894)** <sup>68</sup>

Né à Bourg en Bresse le 2 janvier 1812, Diday mourut à Lyon le 8 janvier 1894 <sup>69</sup>.

### **Etudes**

-Interne des Hôpitaux de Paris en 1832 (11ème, Alfred Hardy était 12ème)<sup>70</sup>.

### **Carrière**

-Reçu docteur en médecine de la Faculté de Paris, Diday revint à Lyon en 1837 pour concourir pour le majorat de l'Hôtel-Dieu. Il ne fut pas admis, mais fut nommé, le 28 mai 1838, Chirurgien en chef de l'Antiquaille à Lyon. Son chef de service, P. Baumès, ne lui laissant pas la possibilité de travailler, Diday revint à Paris. Il participa à la *Gazette médicale de Paris* et suivit les cours de Ricord. Il prit son service à l'Antiquaille en avril 1843

### **Honneurs**

-Secrétaire général de la Société de médecine de Lyon,  
-Président d'honneur de la Société Française de dermatologie et de syphiligraphie.

### **Travaux**

*Traité de la syphilis des nouveaux nés et des enfants à la mamelle*, Paris, 1858. *Exposition critique et pratique des nouvelles doctrines sur la syphilis*, suivie d'une étude sur les moyens préservatifs des maladies vénériennes, Paris, 1863. *Le péril vénérien dans les familles*, Paris, 1883. *La pratique des maladies vénériennes*, Paris, 1886.

## **DOYON Adrien (1827-1907)**

Né à Grenoble le 1er novembre 1827, Doyon mourut à Uriage le 21 septembre 1907.

### **Etudes**

-Interne des Hôpitaux de Lyon dans la promotion de 1848, Doyon fut l'élève de Barrier, Bouchacourt, Desgranges, Diday, Rollet, J-B Tessier.

### **Carrière**

-Docteur en médecine à Paris le 7 juillet 1854 (Thèse : *Des phénomènes naturels des suites de couches et des soins qu'ils réclament*).  
-Candidat au concours du majorat de l'Antiquaille en 1858, Doyon échoua et décida de s'installer à Uriage, station thermale proche de Grenoble. Adrien Doyon reste surtout connu pour avoir été le fondateur des *Annales de dermatologie et de syphiligraphie*, dont le premier numéro parut le 20 novembre 1868 <sup>71</sup>.

## Honneurs

- Chevalier de la Légion d'Honneur en 1871, pour avoir dirigé une ambulance lyonnaise enfermée dans les lignes prussiennes après la prise d'Orléans,
- Officier de la Légion d'Honneur en 1897,
- Membre correspondant de l'Académie de Médecine en 1880, associé national en 1899.

## Travaux et ouvrages

Auteur de plusieurs traductions en français d'ouvrages de dermatologie en langue allemande, Doyon joua un rôle déterminant dans la diffusion en France des travaux des dermatologues autrichiens et allemands.

## DU CASTEL Auguste Marie René (1846-1905)<sup>72</sup>

Né le 27 février 1846 à Amiens, Du Castel fit ses études de médecine à Paris.

## Etudes et carrière

- Nommé interne des Hôpitaux de Paris en 1867, Du Castel fut reçu docteur en médecine en 1872 (thèse : *de la mort par accès de suffocation dans la coqueluche*).
- Chef de Clinique à la faculté de Médecine de Paris, de 1873 à 1874,
- Chargé du cours de sémiologie médicale à la Pitié de 1875 à 1876,
- Chef de travaux anatomiques à l'hôpital Necker,
- Directeur de laboratoire d'anatomie pathologie à la clinique de Potain (1876-1883).
- Médecin du Bureau Central en 1880,
- Chef de service à Tenon (1883), à l'hôpital du Midi en 1884 puis à l'hôpital Saint-Louis en 1890.

## Honneurs

Membre de l'Académie de Médecine en 1901.

## DUPERRAT Bernard Félix (1908-1982)<sup>73, 74</sup>

Né à Dijon le 10 août 1908 d'une famille d'officiers qui s'installa à Paris en 1918, Duperrat mourut à Paris le 29 décembre 1982

## Etudes

- Elève du collège Franklin à Paris,
- Externe des Hôpitaux de Paris en 1928

-Interne des Hôpitaux de Paris en 1933, Duperrat fut interne d'Etienne Bernard, d'Albert Touraine, d'Ameuilles, de Sergent, de Moreau, de Tzanck.

### **Carrière**

- Aide-préparateur d'anatomie pathologique en 1928,
- Docteur en médecine en 1938,
- Assistant d'anatomie pathologique à la Faculté de Médecine en 1939,
- Chef de clinique de Rathery,
- Médecin assistant de consultation de dermato-vénérologie à l'hôpital Tenon puis à l'hôpital Laennec de 1938 à 1948,
- Chef de laboratoire de la clinique des maladies cutanées et syphilitiques en 1940,
- Médecin du dispensaire de salubrité de 1940 à 1946,
- Médecin de la ligue contre le péril vénérien en 1942,
- Médecin de la consultation de dermato-vénérologie de l'hôpital Saint-Antoine,
- Médecin des Hôpitaux de Paris en 1949,
- Médecin chef de service à l'hôpital Broca en 1951,
- Médecin chef de service à l'hôpital Saint-Louis en 1952,
- Professeur agrégé de dermatologie en 1953,
- Professeur de clinique dermatologique

### **Honneur**

- Membre de la Société française de dermatologie et de vénérologie en 1940 et Président de cette société en 1964,
- Membre de la Société anatomique en 1940,
- Membre de la Société médicale des hôpitaux en 1949,
- Membre de la Société française d'allergie en 1950,
- Membre de la Société italienne de dermatologie en 1952,
- Officier de la Légion d'Honneur.

### **Titres et fonctions militaires**

- Médecin sous-lieutenant de réserve en 1933,
- Médecin lieutenant de réserve en 1936,
- Mobilisé du 3 septembre 1939 au 1er août 1940 au laboratoire de la 1ère Armée.

### **Travaux**

*Le lupus érythémateux disséminé*, Paris, Flammarion, 1958. *Précis de dermatologie*, Paris, Masson, 1959.



## **DUPUYTREN Guillaume (1777-1835)**<sup>75</sup>

Né à Pierre-Buffière, le 5 octobre 1777, Dupuytren mourut le 5 février 1835 à Paris.

### **Etudes**

Après des études aux collèges de Magnac Laval puis de la Marche à Paris (1789), Dupuytren fut inscrit par son père à l'hôpital Alexis à Limoges en 1794. Il se rendit ensuite à Paris pour suivre les cours de Corvisart, de Boyer, de Pinel à la Salpêtrière et de Cuvier.

### **Carrière**

-Docteur en médecine en 1803 (thèse : *Propositions sur quelques points d'anatomie et d'anatomie pathologique*), Dupuytren devint la même année chirurgien en second de l'Hôtel-Dieu, puis chirurgien en chef adjoint de ce même hôpital en 1808.

-Nommé en 1809, Inspecteur général pour l'enseignement supérieur de la médecine,

-Professeur de médecine opératoire à l'Hôtel-Dieu en 1812,

-Chirurgien en chef de cet hôpital en 1815,

-Titulaire de la première chaire de clinique chirurgicale.

-Nommé en 1823, chirurgien de Louis XVIII, il quitta l'Hôtel-Dieu en 1835.

### **Honneurs**

Nommé baron héréditaire par Louis XVIII en 1820, Dupuytren fut élu membre de l'Académie de Médecine en 1820 et président pour l'année 1824, puis Membre de l'Académie des Sciences en 1825.

### **Travaux et ouvrages**

Décrit en 1831, la maladie qui porte son nom (rétraction de l'aponévrose palmaire ou maladie de Dupuytren).

*Leçons orales de cliniques chirurgicales faites à l'Hôtel-Dieu de Paris*, Paris, Baillièrre 1832, 4 vol ; *Mémoire et plan d'organisation pour la médecine et la chirurgie*, Paris, Didot, 1816.

## **FARABEUF Louis Hubert (1841-1910)**<sup>76</sup>

Né le 6 mai 1841 à Bannost (77), Farabeuf mourut le 13 août 1910 à Béton Bazoches (77).

### **Etudes**

-Interne des Hôpitaux de Paris en 1864,

-Docteur en médecine en 1871. (thèse : *De la confection des moignons et de quelques moignons en particulier*).

### **Carrière**

-Aide d'anatomie en 1868, Farabeuf enseigna les dissections et la médecine opératoire à l'amphithéâtre de Clamart de 1866 à 1876.

-Prosecteur en 1872,

-Professeur suppléant de G. Sée en 1874,

-Professeur agrégé d'anatomie et de physiologie en 1876 (thèse 1 : *de l'épiderme et des épithéliums*, 1872 ; thèse 2 : *Le système séreux*, 1876)

-Professeur suppléant de Ch. Robin en 1876, Chef de travaux anatomiques en 1878,

-Professeur d'anatomie en 1886,

-Professeur honoraire en 1902.

### **Honneurs**

-Membre de l'Académie de Médecine élu à la section d'anatomie et de physiologie en 1897,

-Officier d'Académie en 1880,

-Officier de la Légion d'Honneur en 1902.

### **Ouvrages et travaux**

*Précis de manuel opératoire*, Paris, Masson, 1880, XVI-679 p.

## **FEULARD Henri (1858-1897)**

Né à Paris le 20.05.1858, d'un père médecin et d'un grand père médecin, (Honoré Duclos, médaille d'Or de l'Internat), Feulard mourut avec sa fille Germaine, dans l'incendie du bazar de la Charité, rue Jean Goujon, le 4 mai 1897.<sup>77</sup> (La séance du 13.05.1897 de la Société Française de Dermatologie et de Syphiligraphie fut annulée en raison du décès de Feulard)

A sa mort, la bibliothèque médicale de Saint-Louis fut nommée bibliothèque Henri Feulard sur une proposition de Ernest Besnier et de ses collègues chefs de service de Saint-Louis <sup>78</sup>

Feulard eut un fils Robert et une fille Geneviève décédés avant lui.

### **Etudes**

-Externe des hôpitaux de Paris en 1877 (18e),

-Interne provisoire en 1880,

-Interne de hôpitaux de Paris en 1881 (9e), notamment à Saint-Louis dans le service de Vidal <sup>79</sup>.

### **Carrière**

-Docteur en médecine le 21.05.1886 (thèse : *Les teignes et les teigneux, histoire médicale et hygiène publique*),

- Chef de clinique-adjoint à la Clinique des Maladies cutanées et syphilitiques à Saint-Louis en 1886,
- puis Chef de clinique du 1.11.1888 au 30.10.1891.
- Médecin de l'hôpital Saint Lazare en 1892,
- Chargé des fonctions d'assistant à la Clinique infantile du Pr Grancher.

### **Honneurs**

- Feulard collabora à l'Union des Femmes de France <sup>80</sup> et devint rédacteur en chef du *Bulletin de l'Union des femmes de France*, à partir de 1892,
- Collaborateur de la *Revue Philanthropique*,
- Secrétaire de rédaction des *Annales de dermatologie et de Syphiligraphie* à partir de 1890,
- Bibliothécaire chargé de la bibliothèque médicale de Saint-Louis en 1886, nommé officiellement par l'administration le 20 juillet 1890, Feulard devint administrateur du musée de Saint-Louis en 1894.
- Secrétaire général du premier congrès international de dermatologie en 1889,
- Secrétaire général de l'association des internes et anciens internes en médecine des Hôpitaux de Paris à partir de 1889,
- Désigné secrétaire général du Congrès International de dermatologie de 1900, il ne put occuper cette fonction.

### **Activités militaires**

- Infirmier militaire au Val de Grâce en novembre 1877 dans la 22ème section d'infirmiers militaires.

### **Travaux et ouvrages**

Publie la première édition du *Catalogue des moulages du musée de Saint-Louis* en 1889.

## **FLANDIN Charles Etienne Hippolyte (1882-1955)**<sup>81, 82</sup>

Né à Paris le 12 décembre 1882, (père, Etienne Jean Marie, juriste, député, sénateur puis résident général en Tunisie ; grand père ancien Interne des Hôpitaux de Paris), Charles Flandin fut élève du lycée Carnot à Paris.

### **Etudes et carrière**

- Externe des Hôpitaux de Paris en 1904,
- Interne des Hôpitaux de Paris (3ème) au concours de 1908, Flandin fut successivement interne de Faisans, Darier, Chauffard et Achard.
- Docteur en médecine le 13 juillet 1912 (thèse : *pathologie de la lithiase biliaire*),
- Chef de clinique à la clinique médicale de l'hôpital Saint-Antoine,
- Médecin de l'hôpital Bichat, Flandin fut ensuite le successeur de Ravaut à Saint-Louis en 1935.

## **Honneurs**

- Président de la Société Française de dermatologie,
- Président de la Société des Médecins de Paris,
- Président de la Société d'acupuncture.

## **Activités militaires**

Mobilisé en août 1914, Flandin fut cité deux fois et fait chevalier de la Légion d'honneur. Volontaire pendant la guerre de 1939-1945, Directeur du centre thérapeutique Z aux armées en 1939, il fut fait officier de la Légion d'Honneur.

## **Autres activités**

En 1945, Flandin fut élu conseiller général de l'Yonne pour le canton de Vézelay.

## **FOURNIER Jean Alfred (1832-1914)**

Né à Paris le 12 mai 1832, Fournier eut deux enfants : Edmond, chef de clinique à la Faculté de Médecine de Paris, officier de la Légion d'Honneur et une fille. Mort à Paris, 77 rue de Miromesnil, le 23 décembre 1914 Fournier est inhumé à Paris, au cimetière du Père-Lachaise .<sup>83</sup>

## **Etudes**

- Etudes secondaires à l'Institution Jauffret à Paris,
- Interne des Hôpitaux de Paris<sup>84</sup> en 1855.

## **Carrière**

- Docteur en médecine en 1860 (thèse : *de la contagion syphilitique*),
- Médecin du Bureau Central d'Admission en 1863,
- Médecin de l'hôpital de Lourcine de 1868 à 1876,
- Médecin de l'hôpital Saint-Louis en 1876 (salles Saint-Louis et Henri IV<sup>85</sup>),
- Professeur Agrégé de la Faculté de Médecine de Paris en 1863, Fournier effectua de 1866 à 1867 un cours de clinique médicale professée à l'Hôtel-Dieu en remplacement du professeur Grisolles,
- Chargé du cours complémentaire des affections syphilitiques à la Faculté de Médecine en 1870, Fournier donna, de 1871 à 1880, un cours officiel sur les affections syphilitiques professé à l'hôpital de Lourcine et à l'hôpital Saint-Louis,
- Professeur de clinique des maladies cutanées et syphilitiques à la Faculté de médecine de Paris le 31 décembre 1879 (nouvelle chaire).

## **Honneurs**

- Membre de l'Académie de médecine élu le 23 décembre 1879, section de pathologie médicale,

- Président et fondateur de la Société française de prophylaxie sanitaire et morale,
- Président de la Société Française de Dermatologie et de Syphiligraphie,
- Commandeur de la légion d'Honneur, Officier de l'Instruction Publique,
- Commandeur de l'ordre de Léopold de Belgique.

Deux timbres poste à son effigie furent émis en 1946 et 1947 au profit de la Société Française de Prophylaxie sanitaire morale  
 Alfred Fournier est probablement représenté sur un tableau de Toulouse-Lautrec, *Un examen à la Faculté de Médecine de Paris* (1901), exposé au Musée Toulouse Lautrec à Albi.

### **Travaux et ouvrages**

Les publications de Fournier, pour l'essentiel consacrées à la syphilis, sont très nombreuses et représentent plusieurs milliers de pages. Parmi elles, on retiendra : *Syphilis et mariage*, Paris, G. Masson, 1880, 288p.; 2ème ed. 1890, 430p.; *La syphilis héréditaire tardive*, Paris, G. Masson, 1886, 650p.; *Leçons sur la syphilis vaccinale*, Paris, Lecrosnier et Babé, 1889, 249p.; *Les affections parasymphilitiques*, Paris, Rueff, 1894, 375p. *Les chancres extra génitaux*, Paris, Rueff, 1897, 558p. *Traité de la syphilis par le Professeur Alfred Fournier* rédigé d'après l'enseignement de l'hôpital Saint-Louis par le Dr Edmond Fournier, T. I, Paris, Rueff, 1899, 865p.; T. II, Paris, Rueff, 1901, 910p.; *Traitement de la syphilis*, Paris, Rueff, 1902. *Syphilis secondaire tardive*, Paris, Rueff, 1906, 178p.

### **GASTOU Paul (1864-1941)<sup>86, 87</sup>**

Né à Philippeville (Algérie) le 7 mars 1864,

#### **Etudes**

Après des études secondaires au collège Chaptal, Gastou commença des études de médecine.

- Externe des Hôpitaux de Paris en 1884,
- Interne Provisoire en 1888 et
- Interne des Hôpitaux de Paris en 1889 (43ème)<sup>88</sup>.

#### **Carrière**

- Créateur d'un laboratoire de bactériologie à l'hôpital Trousseau en 1891,
- Docteur en médecine en 1893 (thèse : *du foie infectieux*),
- Chef de clinique-adjoint la même année,
- Chef de Clinique en 1896,
- Créa en 1896 le laboratoire d'électrologie et de radiologie de l'hôpital Saint-Louis, qu'il installa grâce au soutien financier d'amis, dans la maison et la serre du jardinier de l'hôpital.
- Nommé officiellement chef du laboratoire central de Saint-Louis en 1908, Gastou dirigea ce laboratoire jusqu'à sa retraite en 1930.
- Assistant de consultation à Saint-Louis en 1898, Gastou devint en 1899 chef de laboratoire à la Faculté de Médecine.

- Admissible au concours du Bureau Central en 1905, Gastou suppléa les chefs de service de La Rochefoucault, La Pitié, Ivry, Saint-Louis.
- Chargé de mission au ministère des colonies et de l'Instruction Publique en Afrique Occidentale pour l'étude de la lèpre, de la tuberculose, des maladies cutanées et syphilitiques.

### **Honneurs**

- Membre de la Société Française de Dermatologie et Syphiligraphie à partir de 1894,
- Secrétaire des séances de cette société de 1899 à 1903,
- Membre du comité de direction à partir de 1911,
- Vice-président et Président d'Honneur en 1934,
- Gastou obtint en 1908 la médaille d'honneur de l'Assistance Publique puis en 1910 la médaille d'Or du ministère de l'Intérieur pour acte de courage et de dévouement à la suite d'une catastrophe ferroviaire à Montereau.

### **Activités militaires**

- Engagé conditionnel en 1882,
- médecin auxiliaire en 1887,
- puis médecin aide major de 1ère classe en 1903,
- médecin principal en 1921,
- médecin chef de l'hôpital temporaire de Châlon sur Saone, puis du groupe des brancardiers de la 58ème D I de la place de Vierzon en 1914,
- affecté en 1915 à la 2ème armée comme Médecin chef du groupe des brancardiers, Gastou fit de mars à décembre 1915 la campagne de Serbie.
- Affecté à Bourges comme chef de laboratoire de l'hôpital militaire en 1916, nommé chef de centre de dermato-vénérologie de la 16ème région à Montpellier.
- En 1917 et 1918, Gastou fut affecté au GMP et médecin chef des hôpitaux militaires de Vaugirard et de Villemin.
- Officier de la Légion d'honneur à titre militaire (campagne de Serbie) puis en 1932,
- commandeur de l'ordre serbe de Saint Sava, Gastou obtint 3 citations à l'ordre de l'Armée dont une au nom du Président de la République "médaille d'honneur de vermeil au médecin major de l'armée territoriale du secteur de Belgrade Gastou".

### **Travaux et ouvrages**

*Les maladies du cuir chevelu, Paris, 1902. Le coryza syphilitique chez les nouveaux-nés syphilitiques, Paris, 1904. Hygiène et pathologie cutanées du premier âge, Paris, 1905. La syphilis héréditaire, l'hérédité syphilitique, rapport au XVème congrès international de Médecine, Lisbonne, 1906. Diagnostic de la syphilis, séro-diagnostic, Paris, 1910. Hygiène du visage, Paris, 1910. L'ultra-microscope, Paris 1910-1912. Le laboratoire du praticien, Paris, 1912. Hygiène du visage, formulaire cosmétique et esthétique, Paris, 1913. Le syphilitique et la syphilis, Paris, 1922.*

## **GAUCHER Ernest (1854-1919)**

Ernest Gaucher est né le 26 juillet 1854 <sup>89,90</sup> (fils d'un architecte, professeur à l'Ecole Centrale) et mourut le 25 janvier 1919.

### **Etudes**

Après des études classiques aux lycées Bonaparte (devenu ensuite lycée Condorcet), Gaucher entrepris des études de Médecine et fut nommé interne des Hôpitaux de Paris en 1877 (2ème), dans la même promotion qu'Antoine Béclère (14ème)<sup>91</sup>

### **Carrière**

- Docteur en médecine en 1882 (*thèse sur l'épithélioma primitif de la rate* ) appelé depuis maladie de Gaucher,
- Chef de Clinique Médicale à la Faculté de 1882 à 1884<sup>92</sup>,
- Préparateur des Travaux d'Histologie à la Faculté de Médecine de Paris de 1880 à 1885,
- Chef de laboratoire à la Charité de 1885 à 1890,
- Médecin des Hôpitaux de Paris en 1886,
- Chef de service à l'hôpital Saint-Antoine en 1892,
- Agrégé de la Faculté de Médecine la même année,
- Chargé de conférences de dermatologie à la Clinique des Maladies des Enfants de 1884 à 1891, à la Faculté de Médecine et à l'Hôpital Saint-Louis de 1892 à 1901,
- Supplée Fournier à la Clinique de l'hôpital Saint-Louis de août à octobre de 1892 à 1901, avant de lui succéder comme Professeur de Clinique des maladies cutanées et syphilitiques en 1902. (Gaucher faisait un cours de dermatologie chaque dimanche à Saint-Louis.)

### **Honneurs**

- Lauréat de l'Académie de Médecine en 1883 (Prix Buignet), 1890 (Prix Saint Paul) et 1896 (Prix Saintour),
  - Lauréat de l'Institut (Académie des Sciences Prix Monthyon 1897), -Membre fondateur de la Société Française de Dermatologie et de Syphiligraphie,
  - Président de l'Association Générale des Médecins de France.
- Le nom de Gaucher fut attribué à une salle à l'hôpital Bichat en 1932<sup>93</sup> ainsi qu'à l'hôpital Saint-Antoine (salles Nélaton et Corvisart), en 1922 <sup>94</sup>.

### **Ouvrages**

*Traité des maladies de la peau*, Paris, Octave Doin, 1895-1898, 2 vol ; *Précis de syphiligraphie*, Paris, Doin, 1907, 312p.; *Thérapeutique des maladies du rein avec un abrégé de l'étiologie et de la symptomatologie*, Paris, Doin, 1896, 2 vol.; *Leçons faites à la Faculté de Médecine et à l'Hôpital Saint-Louis*, Paris, TI, 1895, 900 p ; T II, 1898, 600p. *Traitement de la syphilis*, Paris, Masson, 1899.

## Activités militaires

Gaucher dirigea en 1914, l'hôpital militaire Saint-Martin<sup>95</sup>.

## GOUGEROT Henri Eugène (1881-1955) 96,97, 98, 99, 100

Né à Saint Ouen le 2 juillet 1881, dans une famille bourguignonne, venue à Paris en raison du phyloxéra qui sévissait alors sur le vignoble bourguignon<sup>101</sup>, Henri Gougerot mourut à Paris le 15 janvier 1955. Henri Gougerot eut deux fils : Louis Gougerot, professeur agrégé de médecine marié à la fille de Noel Fissinger et Jean Gougerot, ancien interne des Hôpitaux de Paris, chirurgien à Nogent le Rotrou

## Etudes

Après une scolarité primaire à l'école communale de Saint-Ouen dirigée par son père, Gougerot fit des études secondaires d'abord au lycée Montaigne puis au lycée Louis le Grand à Paris.

En 1902, Gougerot effectua, avec Marcel Pinard et Jean Troisier, un remplacement d'externe chez Fournier (Milian est alors chef de clinique<sup>102</sup>) puis entreprit aussitôt son année de service au 31ème régiment d'infanterie<sup>103</sup>. Il fit ensuite un autre remplacement d'externe chez Reclus (Hôpital Laennec).

- Externe des Hôpitaux de Paris en mai 1903<sup>104</sup> (1ère année d'externat : Landouzy (l'interne de Gougerot était alors Léon Lortat-Jacob).

-Interne des Hôpitaux de Paris en 1904 (53ème), dans la même promotion que Noël Fissinger<sup>105</sup>. 1ère année d'internat chez Triboulet et chez Emile Troisier (hôpital Beaujon). 2ème année chez de Beurmann (hôpital Saint-Louis). 3ème année chez Fernand Widal (hôpital Cochin). 4ème année chez Raymond et H. Claude (Hôpital de la Salpêtrière), Landouzy et Léon Bernard. Médaille d'Or de l'Internat, Gougerot fit une 5ème année chez Brissaud et Sicard (Hôtel-Dieu) puis chez Pierre Marie (Bicêtre).

## Carrière

-Docteur en médecine en 1908 (thèse : *les bacillo-tuberculoses non folliculaires*),

-Moniteur d'anatomie pathologique en 1908,

-Chef de clinique adjoint de Landouzy en 1909,

-Admissible au concours de l'agrégation d'anatomie pathologique en 1910,

-Agrégé de médecine générale en juillet 1910,

-Chef du laboratoire de photothérapie à l'hôpital Saint-Louis de 1910 à 1914,

-Présenté en 2ème ligne à la chaire des maladies cutanées et syphilitiques en 1918,

-Assistant de Louis Brocq en 1919-1921,

-Médecin de hôpitaux de Paris en 1921,

-Médecin chef de la consultation de dermato-syphiligraphique du soir à l'hôpital Saint Antoine de 1922 à 1928,

-Médecin de l'hôpital Broca en 1927,



- Chargé de cours clinique annexe en dermato-syphiligraphie à l'hôpital Broca en 1928,
- Médecin de l'hôpital Saint-Louis en 1928,
- Professeur de clinique des maladies cutanées et syphilitiques en juin 1928, Gougerot prit ses fonctions le 1er octobre 1928 <sup>106</sup> et quitta officiellement Saint-Louis le 1er octobre 1951.

## **Honneurs**

- Société française de dermatologie et syphiligraphie : Prix Zambaco en 1908,
- Prix Marie Chevallier en 1908 (Académie de Médecine),
- Prix Adrien Buisson en 1910 (Académie de Médecine),
- Membre de la Société de lutte contre la tuberculose en 1911,
- Prix Chateauvillard en 1913 (Faculté de médecine),
- Prix Barbier en 1913 (Académie de Médecine),
- Prix Roussilhe en 1914 (Académie de Médecine),
- Prix Belione en 1915 (Académie des Sciences),
- Membre de la commission de prophylaxie antivénérienne du Ministère de l'Intérieur en 1917 et du ministère de l'Hygiène en 1920,
- Chargé par le Ministère de la Guerre et de l'Intérieur de la lutte antivénérienne dans la population civile et militaire de la 9ème région en 1917,
- Encouragement sur la fondation Bréant en 1917 (Académie des Sciences),
- Mention Montyon en 1917 (Académie des Sciences),
- Membre des commissions et sous-commissions d'étude et rapporteur au sous-secrétariat du Service de Santé de 1917 à 1919,
- Prix Godard en 1918 (Académie de Médecine),
- Prix Ricord en 1919 (Académie de Médecine),
- Prix Lacaze en 1920 (Faculté de Médecine),
- Membre de l'Académie de médecine de Rio de Janeiro en 1920,
- Membre de la Société médicale des hôpitaux de Paris en 1921,
- Membre de la Société de médecine légale en 1923,
- Secrétaire général de la ligue nationale française contre le péril vénérien en 1923,
- Membre de la Société de médecine de Lisbonne le 1er février 1926,
- Président de la Société française de prophylaxie sanitaire et morale en 1928,
- Membre du comité rapporteur de prophylaxie antivénérienne à la Société des Nations en 1930,
- Conseiller technique français de l'Union internationale contre le péril vénérien en 1930,
- Membre de la Société grecque de dermatologie élu en 1930,
- Membre de la Société autrichienne de dermatologie élu le 20 février 1931,
- Président de la commission de la lèpre au ministère des colonies en 1931,
- Médaille d'or de l'Assistance Publique en 1933,
- Membre de la Société française de dermatologie et syphiligraphie en 1909, Président de cette société en 1933 et 1934,
- Conseiller technique sanitaire anti-vénérien au ministère de la santé publique en 1934,
- Président de l'association des dermatologistes et syphiligraphes de langue française de 1935 à 1940,
- Président d'honneur du Congrès international de dermatologie et syphiligraphie de Budapest en 1935,

- Président d'honneur de la Société brésilienne de dermatologie et syphiligraphie (1938),
- Membre de la commission de prophylaxie antivénérienne au ministère de la santé,
- Vice-président de la commission de prophylaxie au ministère de la guerre,
- Vice-président de la commission contre la lèpre au ministère des colonies,
- Président de la Société française de prophylaxie sanitaire et morale,
- Président de la commission des maladies vénériennes au ministère de la santé en 1938,
- Elu à l'Académie de Médecine le 15 octobre 1940 section de Médecine <sup>107</sup>.

### **Activités militaires**

- Médecin aide-major en 1914 à l'ambulance 8/21, Gougerot organisa à Tours comme médecin capitaine puis comme médecin commandant, le centre dermato-vénéréologique de la 9ème région,
- Médecin colonel en 1940, il dirigea le centre dermato-vénéréologique de la région de Paris, replié à Bordeaux puis à Bagnères de Bigorre.
- Croix de guerre (21ème corps d'Armée), Gougerot fut fait Chevalier de la légion d'Honneur à titre militaire le 10 juillet 1918, puis Commandeur de la légion d'Honneur en 1950.

### **Travaux et ouvrages**

Directeur scientifique des *Annales de maladies vénériennes* en 1929, Co fondateur et codirecteur de la *Prophylaxie antivénérienne* en 1929, Fondateur et directeur des *Archives de la clinique de l'hôpital Saint-Louis* en 1929, Co-directeur de la *Nouvelle Pratique dermatologique* en 1936.

*Bacillo-tuberculose non folliculaire*, Paris, 1907. *Le traitement de la syphilis en clientèle*, 4 éditions de 1914 à 1927. *L'hôpital Saint-Louis et la clinique d'Alfred Fournier* (en collaboration avec L. Brodier), Paris, 1932. *Dermatoses professionnelles*, Paris, Maloine, 1952 (en collaboration avec Carteaud. *La dermatologie en clientèle*, 6 éditions de 1917 à 1939. *L'indispensable en dermatologie* (en collaboration avec L. Gougerot), Paris, 1950. *L'eczéma, étiologie et pathogénie, déductions thérapeutiques*, Paris, 1937.

De l'oeuvre scientifique de Gougerot, son successeur à la chaire, Robert Degos, retenait <sup>108</sup> : des travaux fondamentaux sur les sporotrichoses avec la description du sporotrichum gougerotii, le groupement des infiltrats sous cutanés dans le cadre des hypodermes dont il créa le terme, la création du cadre des dermo-épidermites strepto-staphylococciques, la publication du premier cas d'allergie cutanée en 1922, la maladie trisymptomatique de Gougerot, la papillomatose papuleuse et réticulée de Gougerot et Carteaud, la dermite lichénoïde purpurique et pigmentée (maladie de Gougerot Blum), les dermatoses invisibles de Gougerot

### **HALLOPEAU François Henri (1842-1919)**<sup>109,110</sup>

Né à Paris le 17 janvier 1842 de François Alfred Polémon Hallopeau, propriétaire et de Adélaïde Françoise Thérèse Rossignol, Henri Hallopeau mourut à Paris le 20 mars 1919. Hallopeau épousa Alice Constant Nicolas de Meissas dont il eut deux fils :

Paul René François, docteur en Médecine en 1906, chef de clinique médicale à Necker en 1909, chirurgien des Hôpitaux en 1912, chevalier de la Légion d'Honneur, titulaire de la Croix de Guerre et André Hallopeau.

## Etudes

Après des études à l'institution Blain Genty puis aux lycées Bonaparte (devenu ensuite lycée Condorcet), Henri Hallopeau, lauréat du concours général en 1857, Hallopeau s'inscrit à la Faculté de Médecine en 1859.

-Externe des Hôpitaux de Paris en 1863 (1ère année dans le service de Cusco à Lariboisière)<sup>111</sup>,

-Interne des hôpitaux de Paris en 1866 (2ème), dans la même promotion que Quinquaud (7ème)<sup>112</sup>

## Carrière

-Docteur en médecine en 1871 (Thèse : *"Des accidents consécutifs dans les maladies de la moelle épinière"*),

-Médecin du Bureau Central d'admissions en 1877,

-Professeur agrégé en 1878 (Thèse 1 : *Des paralysies bulbaires*, 1876 ; Thèse 2 : *Du Mercure action physiologique et thérapeutique* ).

-Médecin de l'hôpital Tenon 1880,

-Médecin de l'hôpital Saint-Antoine de 1881 à 1883, avant d'entrer à Saint-Louis en janvier 1884 (salles Lugol et Bazin)<sup>113</sup>.

-Médecin consultant de la Maison départementale de la Seine et des établissements d'éducation de la Légion d'Honneur en 1908,

-Responsable d'un cours auxiliaire de pathologie à la Faculté (1883-1885-1886), d'un cours de pathologie expérimentale (suppléance de Vulpian, 1884), de cours à l'École pratique (1877) et des leçons cliniques sur les maladies cutanées et syphilitiques, faites à l'hôpital Saint-Louis en 1886, 1887, 1888, 1890, 1891, 1892, 1893 et jusqu'en 1907.

-Manqua d'une voix la succession de Fournier à la Chaire de Clinique des Maladies cutanées et syphilitiques (V. dans le texte).

## Honneurs

-Membre de la Société de biologie,

-Membre de la Société de thérapeutique (vice-président pour l'année 1892)

-Président de la Société de thérapeutique pour l'année 1893,

-Vice président du deuxième congrès international de dermatologie,

-Membre de la Société française de dermatologie syphiligraphie,

-Secrétaire de cette Société de 1893 à 1902,

-Membre de la Société médicale de l'Elysée (président pour l'année 1892),

-Membre honoraire de la Société anatomique,

-Membre de l'Académie de Médecine section de thérapeutique le 11 juillet 1893,

-Membre de la Société médicale des Hôpitaux en 1877,

-Vice-Président de la Société clinique,

-Vice-Président des congrès internationaux de dermato-syphiligraphie Vienne (1892), Londres (1896), Moscou (1897),

-Vice-Président du congrès de gynécologie et de pédiatrie en 1901,

- Président de la section de médecine de la 23eme session de la Société pour l'avancement des sciences en 1894,
- Président de la Société de Thérapeutique pour l'année 1893,
- Vice-Président du 2ème Congrès International de Dermatologie (Vienne 1892),
- Membre fondateur de la Société eugénique,
- Elu membre de l'Académie de Médecine le 11 juillet 1893 (section de thérapeutique)<sup>114</sup>,
- Officier de la légion d'Honneur en 1906,
- Lauréat de l'Institut en 1900 et de la Faculté de Médecine de Paris en 1901.

### **Ouvrages**

*Traité élémentaire de pathologie générale comprenant la pathogénie et la physiologie pathogénique*, Paris, Baillière, 1904, 952p.; *Traité de la syphilis* Paris, Baillière, 1911, 436p.; *Traité pratique de dermatologie*, en collaboration ( en collaboration avec Leredde), Paris, Baillière, 1900, 992p.

### **HARDY Louis Philippe Alfred (1811-1893)**

Né à Paris le 30 novembre 1811<sup>115</sup>, Alfred Hardy mourut d'une pneumonie le 23 janvier 1893.

### **Etudes**

- Interne des Hôpitaux de Paris en 1832 (12ème) <sup>116</sup>,
- Docteur en Médecine en 1836 (thèse : *de l'emploi des caustiques dans le traitement des maladies du col de l'utérus*).

### **Carrière**

- Chef de Clinique dans le service de Fouquier en 1838,
- Médecin des Hôpitaux de Paris en 1839, Hardy fit le service du Bureau Central pendant 5 années, puis passa un an à Lourcine et 5 ans à l'hôpital du Bon Secours à partir de 1846,
- Hardy entra à Saint-Louis en 1851, successeur de Lugol,
- Professeur agrégé à la Faculté de médecine en 1847, (thèse d'agrégation 1 : *des concrétions sanguines qui se forment pendant la vie dans le coeur et dans les gros vaisseaux*, Paris, 1839. Thèse d'agrégation 2 : *de l'état de la rate dans les fièvres intermittentes et des indications qui en dérivent*, Paris, 1844. Thèse d'agrégation 3 : *des recherches chimiques appliquées à l'étude des maladies*, Paris, 1847.)
- Enseigna la pathologie interne à la Faculté de 1852 à 1857, et donna des leçons sur les maladies de la peau, à Saint-Louis de 1853 à 1864,
- Nommé en 1867, Professeur de pathologie interne à la Faculté de médecine, Hardy quitta l'hôpital Saint-Louis en 1876 pour occuper une chaire de clinique interne à l'hôpital Necker en remplacement de Bouillaud. La place qu'il laissa vacante à Saint-Louis fut reprise par Fournier.

## **Honneurs**

- Président du Premier Congrès International de Dermatologie de Paris en 1889,
- Fondateur et Premier Président de la Société Française de Dermatologie et de Syphiligraphie en 1889, il en devint Président d'Honneur en 1893

## **Travaux**

*Leçons sur les maladies de la peau*, Paris, 1860, A. Delahaye, 2 vol.; *Leçons sur les affections cutanées dartreuses*, Paris, A.Coccoz, 1862.; *Leçons sur la scrofule et les scrofulides*, Paris, A. Delahaye 1864.; *Leçons sur les maladies dartreuses*, Paris, Adrien Delahaye, 1868.; *Traité pratique et description des maladies de la peau*, Paris, JB Baillièrè, 1886.

## **HILLAIRET Jean-Baptiste (1815-1882)** <sup>117, 118</sup>

### **Carrière**

- Docteur en Médecine le 29 mars 1841 (thèse : *la ténatomie sous cutanée*),
- Chef de clinique le 1er avril 1846 à l'hôpital de la Charité, clinique du Pr. Bouillaud,
- Médecin du Bureau Central au concours de 1852,
- Médecin de l'hospice des Incurables (Hommes) en 1854,
- Médecin de l'hôpital Saint-Louis en 1859,

### **Honneurs**

- Lauréat de la Faculté, Prix Montyon, médaille d'or 1847,
- Médaille d'argent pour le choléra (épidémie de choléra dans l'Oise en 1849),
- Lauréat de l'Institut en 1859,
- Membre de la commission d'hygiène du XIème arrondissement de 1852 à 1860,
- Médaille d'argent pour le choléra en 1854,
- Membre de la commission d'hygiène du 2ème arrondissement en 1860,
- Membre de la commission d'hygiène et d'administration des lycées de Paris en 1864,
- Membre de la Société Médicale des Hôpitaux,
- Membre de la Société anatomique,
- Membre de la Société médicale d'émulation,
- Membre de la Société de Biologie (Hillairet en fut vice-président),
- Chevalier de la Légion d'Honneur en 1861,
- Officier d'Académie en 1863,
- Officier de l'Instruction Publique en 1865.

### **Ouvrages.**

avec E.Gaucher : *Traité théorique et pratique des maladies de la peau*, Paris, Doin, 1885.

## **HORTELOUP Paul (1837-1893)**<sup>119</sup>

Né le 17 septembre 1837, Paul Horteloup mourut à Hyères le 11 janvier 1893

### **Carrière**

- Interne des Hôpitaux de Paris en 1859,
- Docteur en Médecine en 1865 (thèse : *Sur la Sclérodermie*),
- Chirurgien du Bureau Central des Hôpitaux le 1er mai 1868,
- Professeur Agrégé en 1872 (thèse 1 : *Plaies du larynx de la trachée et de l'oesophage*, 1869 ; thèse 2 : *tumeurs du sein chez l'homme*, 1872),
- Nommé en 1873 Médecin de l'hôpital du Midi,
- Chirurgien de la Maison Municipale de Santé en 1885,
- Chirurgien de l'hôpital Necker en avril 1890, où il succéda à Guyon.

### **Honneurs**

- Membre de la Société de chirurgie, il en fut le Secrétaire général puis le Président en 1886,
- Membre du Conseil Général de l'Association des Médecins de France,
- Horteloup était titulaire de la Légion d'Honneur attribuée en 1863 pour son travail sur le choléra effectué en Syrie et en Egypte à la fin de son Internat

### **Ouvrages**

*Leçons sur l'urétrite chronique*, recueillies par le Dr E. Wickham, Paris, 1892.

## **HUDELO Lucien (1863-1955)**<sup>120</sup>

Né en Flandres de parents Lillois, Hudelo fit des études secondaires au Lycée Charlemagne à Paris. Son père, ingénieur et mathématicien, le destinait à Polytechnique

### **Etudes et carrière**

- Interne des Hôpitaux de Paris en 1886 (5ème, Wickham était 24ème<sup>121</sup>) , Hudelo fut l'interne de Moizard, Lagroux, Fournier, Troisier, Hutinel,
- Docteur en médecine en 1890 (thèse : *le foie dans la syphilis héréditaire*),
- Moniteur au laboratoire d'anatomie pathologique de la Faculté de Médecine sous la direction de Letulle et Brault, Hudelo prépara le concours du Bureau Central avec Teissier et Legry.
- Médecin des Hôpitaux de Paris en 1899, d'abord à la Maison Dubois puis à Tenon,
- Médecin de l'hôpital Broca en 1910, il y dirigea pendant la première guerre mondiale un Centre d'armée de dermato-vénérologie.
- Nommé médecin de Saint-Louis en 1919, il y resta jusqu'à sa retraite en 1928.

## **Honneurs**

Hudelo fut pendant 15 ans Secrétaire de la Société Française de Dermatologie, dont il devint ensuite le Président puis le Président d'Honneur.

## **Ouvrages.**

*Prurit et prurigos*, Paris, 1931.

## **HUSSON Armand (1809-1874)**

Nommé Directeur de l'Assistance Publique le 22 décembre 1859<sup>122</sup>, successeur de Davenne, Husson était auparavant chef de division de l'administration départementale et communale à la Préfecture de la Seine.

Husson fut responsable de l'ouverture en 1861 d'un hôpital provisoire de 100 lits à Berck sur Mer pour les enfants scrofuleux, en 1864, du commencement des travaux du nouvel Hôtel-Dieu, en 1869 de l'ouverture d'un hôpital définitif de 500 lits à Berck sur Mer pour les enfants rachitiques et scrofuleux, en 1870 des travaux de construction de l'hôpital de Ménilmontant ( futur hôpital Tenon ).

Relevé de ses fonctions en septembre 1870 à la suite du décret du 29 septembre 1870 qui supprima la direction de l'ensemble des services de l'Assistance Publique, Husson poursuivi sa carrière administrative en devenant le 10 juin 1871, Secrétaire général de la préfecture de la Seine.

-Commandeur de la Légion d'Honneur,

-Membre de l'Académie des sciences morales et politiques,

-Membre associé de l'Académie de Médecine, Husson fut avec Devergie à l'origine du musée de l'hôpital Saint-Louis.

Husson mourut en 1874. Son nom fut donné à une des salles de l'hôpital Lariboisière en 1898 <sup>123</sup>.

## **Travaux et ouvrages**

*Les consommations de Paris*, Paris, Guillaumin, 1856. *Etudes sur les Hôpitaux*, Paris, Dupont, 1862. *Notes sur la ventilation des Hôpitaux*, Paris, Dupont, 1864. *Mémoire au conseil de surveillance sur la proposition de supprimer la direction des nourrices*, Paris, Dupont, 1866. *Discours sur la mortalité des jeunes enfants*, Paris, Baillière, 1866. *Notes sur les tentes et baraques appliquées au traitement des blessés*, Paris, Dupont, 1869. *Notes sur le droit des pauvres*, Paris, Dupont, 1870. *Notes sur la mortalité des enfants du premier âge, nés dans la Ville de Paris*, Paris, Dupont, 1870.

## **JACCOUD Sigismond François (1830-1913)**<sup>124</sup>

Né le 29 novembre 1830 à Genève, Jaccoud mourut à Paris le 26 avril 1913.

### **Etudes**

- Externe des Hôpitaux de Paris en 1854,
- Interne des Hôpitaux de Paris en 1855 (médaille d'or en 1858).

### **Carrière**

- Docteur en médecine en 1860 (thèse : *Des conditions pathogéniques de l'albuminurie*),
- Médecin du Bureau Central (1er) en 1862, puis 1er à l'agrégation de médecine en 1863 (thèse : *de l'humorisme ancien comparé à l'humorisme moderne*).
- Jaccoud fut affecté successivement à Lourcine, à Cochin, à Saint Antoine en 1867, à la Maison Municipale de Santé en 1868 et à Lariboisière en 1870.
- Professeur de pathologie médicale en 1876, successeur d'Axenfeld,
- Professeur de Clinique Médicale en 1883, successeur de Lasègue.

### **Honneurs**

- Assesseur du Doyen de 1897 à 1900,
- Président de l'Académie de Médecine en 1898 et secrétaire perpétuel de 1901 à 1913,
- Commandeur de la légion d'Honneur et Officier de l'Instruction Publique

### **Ouvrages**

*Leçons de clinique faites à l'hôpital Lariboisière*, Paris, Delahaye et Crosnier 1881, 843p.; *Traité de pathologie interne*, Paris, Delahaye, 1869-1871, 2 vol.; *Curabilité et traitement de la phtisie pulmonaire. Leçons faites à la Faculté de Médecine de Paris*, Paris, Delahaye, 1881, 484p.

## **JACQUET Lucien (1860-1914)**<sup>125</sup>

Jacquet naquit le 29 octobre 1860 à Sauviat (Haute Vienne).

- Elève à l'école Saint-Martial de Limoges,
- Commença des études de médecine à l'école de médecine de Limoges,
- Interne des Hôpitaux de Limoges,
- Interne des Hôpitaux de Paris, Jacquet eut pour Maîtres Richet, Ledentu, Humbert, Schwarz, Quinquaud, Sevestre, Besnier, Debove et Brocq.
- Médecin de l'hôpital Saint-Antoine,
- Directeur avec Besnier et Brocq de la *Pratique dermatologique* (v. plus haut),
- Décrivit avec Sevestre en 1886 les "Erythèmes papuleux fessiers post érosifs" (de Sevestre et Jacquet)



## **JEANSELME Edouard (1858-1935)**<sup>126, 127, 128, 129</sup>

Né le 14 juin 1858<sup>130, 131, 132, 133</sup> à Paris, Edouard Jeanselme mourut le 9 avril 1935 à Paris, quai Malaquai.

### **Etudes et Carrière**

- Externe des Hôpitaux de Paris en 1879<sup>134</sup>,
- Interne des Hôpitaux de Paris en 1883 (dans la même promotion que Jacquet),
- Docteur en médecine en 1888 (thèse : *les dermites et l'éléphantiasis consécutifs aux ulcères variqueux et à l'eczéma des membres*<sup>135</sup>),
- Chef de laboratoire à Saint-Louis de 1894 à 1896,
- Médecin des Hôpitaux de Paris en 1896
- En 1898, Jeanselme fut chargé par le Ministre de l'Instruction Publique et par le Ministre des Colonies, à l'initiative de Brouardel, Doyen de la Faculté, de rechercher les moyens de la prophylaxie anti lèpreuse dans les colonies françaises de l'Extrême Orient. Il fit pendant deux ans, un voyage au cours duquel il visita l'Indochine Française (Cochinchine, Cambodge, Anam, Tonkin). C'est pendant ce voyage qu'il décrit les nodosités juxta articulaires, décrites au cours des tréponématoses et de la lèpre auxquelles il donna son nom (nodosités de Jeanselme encore parfois appelées nodosités de Lutz-Jeanselme).
- Professeur à l'Institut de Médecine Coloniale en 1902,
- Professeur agrégé à la Faculté de Médecine de Paris en 1901 et après avoir assuré un cours complémentaire de dermatologie en 1901 et 1902, Jeanselme assura des leçons cliniques de dermatologie à l'Hôpital Broca de 1910 à 1917, avant d'être nommé en 1918, Professeur de Clinique des Maladies Cutanées et Syphilitiques.
- Chef de service à Saint-Louis après avoir été chef de service à Hérold en 1901, à Tenon en 1903 et à Broca en 1908.

### **Honneurs**

- Président de la Société Française de Dermatologie en 1924<sup>136</sup>,
- Président de la Société Française de Prophylaxie Sanitaire et Morale
- Premier président en 1923 de la Ligue Nationale Française contre le Péril Vénérien,
- Président de la Société Française d'Histoire de la Médecine le 21 juin 1919, il quitta la Présidence le 4 février 1922 cédant la place au Dr G Hervé<sup>137</sup>.
- Membre de l'Académie de Médecine en 1919,
- Président de la Société Française d'Anthropologie la même année.

### **Travaux et ouvrages**

*Les dermites et l'éléphantiasis*, Paris, 1888. *Etude sur la lèpre dans la péninsule indochinoise et dans le Yunnan*, Paris, 1900. *Le béri-béri*, Paris, 1906. *Précis de pathologie exotique* (avec Rist), Paris, 1909. *La syphilis dans ses aspects pathologique et social*, Paris, 1925. *Précis de syphiligraphie et des maladies vénériennes*, Paris, 1925. *Traité de la syphilis*, Paris, Doin, 5 vol., 1931-1934, *La lèpre*, Paris, 1934.

## **KIRMISSON Edouard François ( 1848-1927) 138**

Né le 18 juillet à Nantes, Kirmisson mourut le 22 septembre 1927 à Binic (22).

### **Etudes**

- Externe des Hôpitaux de Nantes en 1868,
- Interne des Hôpitaux de Nantes en 1869,
- Externe des Hôpitaux de Paris en 1872,
- Interne des Hôpitaux de Paris en 1874.

### **Carrière**

- Docteur en Médecine en 1879 (thèse : *Des opérations préliminaires en général*, Paris, Delahaye, 1879),
- Aide d'anatomie à Paris en 1871, prosecteur en 1879,
- Chirurgien du Bureau Central (nommé 1er),
- Donne un cours de pathologie chirurgicale à l'Ecole Pratique de 1881 à 1884,
- Reçu premier à l'agrégation de chirurgie en 1883 (thèse 1 : *de l'anémie consécutive aux hémorragies traumatiques et son influence sur la marche des blessures*, Paris, 1880. Thèse 2 : *Des modifications modernes de la lithotritie*, Paris, Parent, 1883),
- Chargé du cours de clinique chirurgicale en remplacement de Richet en 1888,
- Chargé du cours de pathologie externe en 1889,
- Chirurgien des Hôpitaux, il fut successivement affecté à Ivry, aux Enfants-Assistés, à Trousseau (1901) et aux Enfants- Malades (1904),
- Chargé du cours annexe de clinique à l'hôpital de Enfants-Malades de 1897 à 1900,
- Chargé de cours de clinique chirurgicale à Trousseau en 1900,
- Professeur de clinique chirurgicale des maladies des enfants à Trousseau puis aux Enfants-Malades (1904),
- Professeur honoraire en 1919.

### **Honneurs**

- Membre puis vice-président de la Société anatomique,
- Membre de l'Académie de Médecine en 1907,
- Officier de la Légion d'honneur en 1903,
- Officier de l'Instruction publique en 1908.

### **Travaux**

*Traité des maladies congénitales d'origine inconnue*, Paris, Masson, 1898.  
*Les difformités acquises de l'appareil locomoteur pendant l'enfance et l'adolescence*, Paris, Masson, 1902. *Précis de chirurgie infantile*, Paris, Masson, 1906.

## **LAILLER Charles (1822-1893)** <sup>139</sup>

Né à Paris le 20 août 1822<sup>140</sup>, Lailier mourut à Bernay (Eure) le 10 août 1893.

### **Etudes et carrière**

- Interne des hôpitaux de Paris en 1844 (3ème) <sup>141</sup>,
- Docteur en Médecine en 1848 (thèse : *de l'œdème du larynx*) <sup>142</sup>
- Médecin du bureau Central le 18 mai 1854,
- Médecin titulaire des Hôpitaux le 26 mars 1858, Lailier fut attaché à la direction des nourrices à l'hôpital Beaujon avant d'être nommé à Saint-Louis le 1er janvier 1863, où il succéda à Gibert, mort du choléra <sup>143</sup>.
- Lailier quitta l'hôpital Saint-Louis le 25 décembre 1887 et fut admis à l'honorariat le 2 février 1888 <sup>144</sup>.

### **Honneurs**

- Secrétaire général de la Société Médicale de Hôpitaux de 1864 à 1872,
- Président de la société médicale des hôpitaux en 1874,
- Président de la société française de dermatologie en 1891 et 1892

### **Travaux et ouvrages**

*Leçons Clinique sur les teignes*, Paris, 1878.

Créa à Saint-Louis une école pour les enfants porteurs de teigne du cuir chevelu, appelée par la suite Ecole Lailier, ouverte en juillet 1897 <sup>145,146,147</sup>.

## **LANDOUZY Louis Théophile Joseph (1845-1917)**<sup>148</sup>

Fils de Victor Landouzy, docteur en médecine, Louis Landouzy épousa Victoire Louis Richet, fille de Alfred Didier Dominique Richet, Professeur de pathologie chirurgicale à la Faculté de Médecine de Paris. Il eut pour beau frère Charles Richet, Professeur à la Faculté de Médecine de Paris.

### **Etudes**

- Externe des Hôpitaux de Paris en 1867,
- Interne des Hôpitaux de Paris en 1872 (15ème),
- Docteur en médecine en 1876 (thèse : *Contribution à l'étude des convulsions nerveuses et paralysies liées aux méningo-encéphalites fronto-pariétales*)

### **Carrière**

- Chef de clinique à la Faculté en 1877,
- Médecin du Bureau central en 1879,
- Professeur agrégé en 1880 (thèse : *Des paralysies dans les maladies aiguës*)
- Médecin des Hôpitaux de Paris en 1883, il est affecté à Tenon puis à Laennec
- Chargé du cours auxiliaire de pathologie interne en 1883,

- Chargé du cours d'hygiène en 1885,
- Professeur de thérapeutique et matière médicale en 1893, successeur de Hayem,
- Professeur de thérapeutique en 1896,
- Professeur de clinique médicale à Laënnec en 1901,
- Doyen de la Faculté de Médecine de Paris en 1907.

### **Honneurs**

- Délégué de la Faculté et de l'Académie de Médecine au centenaire de l'Académie impériale de médecine de Petersbourg en 1898,
- Délégué des ministères de l'Intérieur et de l'Instruction publique au congrès de la tuberculose à Paris en 1898 puis de Berlin en 1899, de Naples en 1900 et de Londres en 1901,
- Membre de la commission extra parlementaire de la tuberculose en 1899,
- Président de la section de thérapeutique au congrès international de médecine de Paris en 1900,
- Membre de la commission du nouveau Codex en 1898,
- Membre du conseil supérieur de l'Instruction publique,
- Membre de l'Académie de Médecine en 1894,
- Lauréat de l'Académie des Sciences,
- Officier d'Académie,
- Commandeur de la Légion d'Honneur,
- Membre de l'Académie des Sciences.

### **Travaux**

*Les sérothérapies*, Paris, Carré et Naud, 1898. *Crénothérapies, climatothérapies, thalasso thérapie, cures hydrominérales, cures d'altitude et cures marines*, Paris, Baillièrre, 1910. *De la myopathie atrophique progressive, myopathie héréditaire sans neuropathie débutant d'ordinaire dans l'enfance par la face*, Paris, Alcan, 1885.

## **LANNELONGUE Odilon Marc (1840-1911)**<sup>149</sup>

Né le 4 décembre 1840 à Castéra-Verduzan (32), Lannelongue mourut à Paris le 22 décembre 1911 en léguant à la Faculté une rente annuelle de 500 francs pour aider les étudiants en médecine en difficulté.

### **Etudes**

- Externe des Hôpitaux de Paris en 1861,
- Interne des Hôpitaux de Paris en 1862 (médaille d'Or en 1866).

### **Carrière**

- Aide d'anatomie en 1865,
- docteur en médecine en 1867 (thèse : *Description d'un nouveau système de vaisseaux destinés à la circulation veineuse des parois auriculaires du coeur*),
- Prosecteur en 1868,
- Agrégé de chirurgie et de médecine opératoire en 1869 (Thèse : *le Pied Bot congénital*), et la même année chirurgien du Bureau Central d'admission,
- Chargé des fonctions de chef de travaux anatomiques de 1870 à 1871,

- attaché à l'hospice de Bicêtre en 1873, puis en 1876 à l'hôpital Sainte Eugénie et aux Enfants Malades en 1898,
- Suppléant de Broca en 1873,
- Professeur de pathologie externe en remplacement de Duplay en 1884,
- chargé de l'inspection générale des Facultés de Médecine en 1891,
- délégué de la Faculté au Conseil Général des Facultés en 1895,
- chargé du cours de clinique annexe à Trousseau de 1897 à 1900.

### **Honneurs**

- Membre de l'Académie de Médecine élu en 1883, il en fut le Président en 1911,
- Président de l'Association générale des Médecins de France en 1892 et vice Président du congrès de chirurgie la même année,
- Commandeur de la Légion d'Honneur en 1901,
- Député républicain en 1893 dans l'arrondissement de Condom, puis sénateur du Gers en 1906.

### **Ouvrages**

*Leçons de clinique chirurgicale*, Paris, Masson, 595p.  
*Traité des kystes congénitaux*, Paris, Asselin et Houzeau 1886, 482p.  
*Tuberculose vertébrale*, Paris, Asselin et Houzeau, 1888, 418p.

## **LEDENTU Jean François (1841-1926)**<sup>150</sup>

Né le 21 juin 1841 à Basse Terre (Guadeloupe), Ledentu, fut le grand oncle de Alexis Saint John Perse, diplomate et poète. Il mourut à Paris le 23 octobre 1926.

### **Etudes**

Après des études classiques au Lycée Louis le Grand à Paris, Ledentu fut nommé externe des Hôpitaux de Paris en 1862, puis interne des Hôpitaux de Paris en 1863.

### **Carrière**

- Docteur en médecine en 1867 (thèse : *Recherches anatomiques et considérations sur la circulation veineuse du pied et de la jambe*).
- Aide d'anatomie en 1864,
- responsable de conférences d'histologie à la Faculté en 1866, d'anatomie à l'Ecole Pratique de 1865 à 1870, d'anatomie chirurgicale à la Faculté en 1867 et de cours de médecine opératoire à l'école pratique en 1868.
- Professeur agrégé à la Faculté de Médecine de Paris (reçu second) (thèse : des anomalies du testicule),
- de 1874 à 1876, chargé de conférences de clinique chirurgicale à l'Hôtel-Dieu,
- Nommé en 1876, Professeur suppléant de A.D. Richet à la Clinique chirurgicale de l'Hôtel-Dieu,
- Nommé en 1885, Professeur suppléant de Verneuil,

- Chirurgien du Bureau Central en 1872, Ledentu fut successivement attaché à la Salpêtrière en 1876, à Saint-Antoine en 1877, à Saint-Louis en 1879, à Beaujon puis à Necker en 1890.
- Nommé en 1890, Professeur de Clinique Chirurgicale (deuxième chaire) à Necker, en remplacement de Duplay
- Nommé en 1904, Professeur de Clinique chirurgicale (première chaire) à l'Hôtel-Dieu en remplacement de Duplay,
- Professeur honoraire en 1909.

### **Honneurs**

- Membre de l'Académie de Médecine en 1889,
- Officier d'Académie en 1880,
- Commandeur de la Légion d'Honneur en 1911,
- Lauréat de la Société de biologie en 1868.
- Président de la Société de médecine et d'hygiène tropicale de Paris,
- Vice-Président de la Société anatomique en 1873,
- Membre de la Société de chirurgie en 1873,
- Vice-Président de la Société clinique en 1878.

### **Activités militaires**

- Chef de la 3ème ambulance de la Société de secours aux blessés militaires pendant la guerre de 1870

### **Ouvrages**

- Clinique chirurgicale*, Paris, Baillière, 1904, XXVII-634p.; *Le cancer du sein*, Paris, Baillière, 1902, 150p.

## **LELOIR Henri (1855-1896)**<sup>151</sup>

### **Carrière**

- Interne des hôpitaux de Paris en 1877 (17ème) dans la même promotion que Gaucher et Béclère<sup>152</sup>,
- Professeur de clinique des maladies cutanées et syphilitiques à la Faculté de Médecine de Lille,
- Médecin de l'hôpital Saint-Sauveur de Lille.

### **Honneurs**

- Lauréat de l'Institut (Prix de médecine et de chirurgie. Prix Monthyon, 1884),
- Lauréat *bis* de l'Académie de Médecine ( prox Godard 1882, Prix Barbier 1885),
- Membre honoraire de la Société anatomique,
- Membre correspondant et lauréat de la Société de biologie.

## **Travaux**

"Organisation de l'enseignement de la dermatologie et de la syphiligraphie dans les universités allemandes et austro hongroises, Etude comparative de la dermato-syphiligraphie en France, en Allemagne et en Autriche Hongrie par M. le Pr Henri Leloir", *Annales de Dermatologie et de Syphiligraphie*, 1888, t. IX, pp. 54-64; pp.122-133; pp. 194-284.

*Leçons sur la syphilis*, Paris, Aux bureaux du Progrès Médical, 1886.

En 1884, Leloir fut chargé par le Ministre de l'Instruction publique d'une mission d'études sur la lèpre en Norvège. Cette mission fut à l'origine de son *Traité pratique et théorique de la lèpre*, Paris, A. Delahaye, 1886.

*Traité descriptif des maladies de la peau, symptomatologie et anatomie pathologique* (avec E. Vidal), Paris, Masson, 1889-1893 (1er ouvrage français comportant un atlas individualisé d'anatomie pathologique cutanée). *Traité théorique et thérapeutique de la scrofulo-tuberculose de la peau et des muqueuses adjacentes*, Paris, Louis Bataille, 1892.

## **LETULLE Maurice Eleonor Joseph Lucien (1853-1929)**

Né le 19 mars 1853 à Mortagne (53), Maurice Eléonor Joseph Lucien Letulle<sup>153</sup>, fils unique d'un avoué, mourut à Paris le 1er janvier 1929.

### **Etudes**

- Interne au Lycée Charlemagne,
- Externe des Hôpitaux de Paris (1er) en 1874,
- Interne des Hôpitaux de Paris en 1875, successivement chez Parrot, Trélat, Gombault et Constantin Paul<sup>154</sup>. Médaille d'Or de l'Internat, il effectua son année supplémentaire chez Peter et chez Vulpian

### **Carrière**

- Docteur en Médecine en 1879 (thèse : *Recherches sur les hypertrophies cardiaques secondaires*),
- Médecin du Bureau Central d'admission en 1883,
- Médecin de Saint Périne, de Tenon en 1888, de Saint-Antoine en 1890 et de Boucicaut de 1897 à 1918,
- Professeur agrégé en 1889 (Thèse d'agrégation 1 : *Troubles fonctionnels du pneumogastrique*, 1883 ; Thèse d'agrégation 2 : *Des Pyrexies abortives*, 1886),
- Chargé du cours d'anatomie pathologique de 1889 à 1890 et de conférences de sciences accessoires de 1891 à 1895, Maurice Letulle eut la charge d'un cours de clinique annexe d'abord à Saint-Antoine de 1894 à 1897 puis à Boucicaut de 1897 à 1900 puis de 1906 à 1909 avant d'être nommé Professeur d'Histoire de la Médecine.
- Professeur d'anatomie pathologique en 1917, successeur de Pierre Marie nommé à la Chaire de Clinique des maladies du système nerveux.

### **Honneurs**

- Commandeur de la Légion d'Honneur,

-Membre de l'Académie de Médecine en 1908

### **Travaux et ouvrages**

*L'inflammation, études anatomo-pathologiques*, Paris, 1893. *Pus et suppurations*, Paris, 1895. *Anatomie pathologique*, Paris, 1897. *La pratique des autopsies*, Paris, 1903. *Anatomie pathologique*, Paris, 1931.

L'oeuvre scientifique de Letulle est surtout marquée par une attention vers la lutte contre la tuberculose. Cofondateur de la *Presse Médicale*, il créa les dispensaires antituberculeux de Paris, puis l'oeuvre des sanatorium populaires de Paris et l'oeuvre des Midinettes de Paris. Vulgarisateur de l'emploi du crachoir, Letulle crée dans Paris des "espaces libres" préfigurant les squares pour enfants.

## **LORTAT-JACOB Léon (1873-1931)** <sup>155, 156</sup>

### **Etudes et carrière.**

- Petit fils d'un médecin ayant exercé dans le quartier de la gare de l'Est à Paris, Lortat-Jacob, naquit à Paris dans une famille d'origine bourguignonne.
- Elève chez les oratoriens de Massillon puis de Juilly, Lortat-Jacob fut externe des Hôpitaux de Paris en 1895,
- interne des Hôpitaux de Paris en 1899 (notamment chez Jeanselme, Queyrat et Tennesson),
- Docteur en Médecine en 1904, (thèse : *l'iode et les moyens de défense de l'organisme*),
- Médecin des hôpitaux en 1913,
- Chef de service à Saint-Louis en 1921, successeur de Thibierge.

### **Ouvrages et travaux.**

- Effectua de nombreuses recherches sur l'utilisation du froid dans le traitement des maladies de la peau et créa un appareil connu sous le nom de cryo-cautère de Lortat-Jacob.
- La cryothérapie*, (en collaboration avec G. Solente), Paris, 1930.

### **Honneurs.**

- Vice-Président de la Société Française de Dermatologie et de Syphiligraphie,
- Membre de la Société de neurologie,
- Membre du Conseil supérieur de l'hygiène,
- Médecin chef d'une ambulance consacrée au traitement des typhiques puis
- Médecin-chef du centre de neurologie de Vichy pendant la guerre de 1914-1918



## **LOUSTE Achille (1876-1934)**<sup>157,158</sup>

### **Etudes**

- Né le 1er août 1876 à Mesnil le Roi, Louste fut externe dans les services de Gaucher, de Queyrat et de Marion.
- Interne des Hôpitaux de Paris (2ème) en 1901, Louste fut successivement interne chez Brun (1901), Rénon et Hirtz (1902), Brault (1903), Gaucher (1904).
- Au cours de son internat, Louste se forma à la biologie en fréquentant les laboratoires de Roux à l'Institut Pasteur en 1901, de Gombault en 1902, de Brault à la Faculté de 1903 à 1905.

### **Carrière**

- Docteur en médecine en 1906 (thèse : *Bactérioscopie et cytoscopie du sang par hémolyse immédiate*),
- Médecin des Hôpitaux de Paris en 1913,
- Médecin de Saint-Louis en janvier 1920.

### **Honneurs**

- Membre de la Société Française de Dermatologie et de syphiligraphie,
- Elu en 1929, membre du comité directeur et Secrétaire général de cette société, poste qu'il occupa jusqu'à sa mort,
- Trésorier et secrétaire général de l'Association des dermatologistes et syphiligraphes de langue française,
- Secrétaire du comité français des congrès internationaux,
- Président de la société médicale du VIIIème arrondissement (dite société de l'Elysée),
- Président en 1932 des Assises Nationales de "l'Assemblée française de médecine générale",
- Secrétaire du syndicat professionnel des dermato-vénérologistes français,
- Fondateur et premier secrétaire du "Service social à l'Hôpital" le 30 mai 1931.

### **Activités militaires**

- Affecté pendant la première guerre mondiale au centre du Mans, Louste était chevalier de la légion d'Honneur à titre militaire, titulaire de la Croix de guerre et lieutenant colonel de réserve.

### **Travaux**

Les deux séries de travaux auxquelles selon Gougerot, le nom de Louste mérite d'être surtout attaché, sont la recherche des germes et cellules dans le sang circulant et la généralisation de la syphilis à la période primaire.

## **MAIRE René Lucien (1889-?)**<sup>159</sup>

Né le 27 septembre 1889 de Nicolas Maire, gardien de la Paix (1859-1902) et de Marie Augustine Lecouble (1866-1932).

- 1900 : certificat d'études primaires,
- 1901 : apprentit bijoutier chez Mr Libkind, 11 rue Saulnier, Paris,
- 1905 : petite main et ouvrier, même maison jusqu'en
- 1910 : départ au 29ème régiment d'artillerie,
- 1911 : nommé 1er cannonier servant le 1er octobre,
- 1912 : libéré le 25 septembre,
- 1914 : mobilisé le 4 août au 29ème régiment d'artillerie comme 1er cannonier servant jusqu'en juillet 1916,
- 1916 : nommé radiotélégraphiste au poste de groupement du colonel du 29ème d'artillerie,
- 1918 : citation à l'ordre du régiment n° 376, croix de guerre. 11 novembre fonction de brigadier d'ordinaire,
- 1919 : Secrétaire au bureau du colonel. libéré le 31 juillet 1919,
- 1919 : reprise du travail comme ouvrier bijoutier jusqu'en 1925,
- 1925 : chez Mme Jorrens, 239 rue Saint-Martin ,
- de 1925 à 1929 : maison Mirra, 20 place du Marché Saint-Honoré, Paris,
- de 1929 à 1933 : maison Héreau, 25 rue Vieille du Temple, Paris,
- nommé en 1933, assistant photographe stagiaire de l'hôpital Saint-Louis, titularisé en 1935. Il quitta l'hôpital Saint-Louis en 1958.

## **MERKLEN Félix Pierre (?-1988)**<sup>160</sup>

Né à Toul d'un père notaire, Merklen commença ses études médicales à Nancy avant de venir à Paris.

### **Etudes**

- Externe des Hôpitaux de Paris en 1922,
- Interne provisoire en 1924,
- Interne titulaire en 1926,
- Médaille d'Or en 1933.

### **Carrière**

- Chef de clinique à la Faculté (clinique des maladies cutanées et syphilitiques) en 1934, puis à la clinique médicale de l'Hôtel-Dieu en 1935,
- Assistance de pathologie expérimentale et comparée de 1934 à 1940,
- Chef de travaux de pathologie expérimentale et comparée,
- Professeur agrégé de Pathologie expérimentale et comparée en 1946 puis professeur titulaire à titre personnel en 1953,
- Médecin des Hôpitaux de Paris en 1937,
- Chef de service à Broca de 1946 à 1948
- Chef de service à Saint-Louis en 1948.

## Honneurs

-Membre de l'Académie de médecine.

## Ouvrages

avec P. Berthaux, *Immunologie générale et immunologie médicales*, Paris, 1964.

avec P. Berthaux et R. Moulias *Précis d'immunologie*, Paris, 1973.

## MILIAN Gaston (1871-1945) <sup>161</sup>

Né le 2 octobre 1871 à Vitry le François, Milian mourut à Paris le 27 juillet 1945. Son nom fut donné à une des salles de l'hôpital Saint-Louis en 1948 <sup>162</sup>.

## Etudes

-Externe des hôpitaux de Paris (notamment dans le service de Besnier),  
-Interne des Hôpitaux de Paris au concours de 1894 <sup>163</sup> (16ème, dans la même promotion que Dujarier, Cunéo). Il fut interne de Fournier en 1898.

## Carrière

-Docteur en médecine en 1898 <sup>164</sup> (thèse : *les sporozooses humaines*, prix Chateaufillard),  
-Moniteur d'anatomie-pathologique à la faculté de 1899 à 1900,  
-Chef de Clinique de la Faculté à l'hôpital Saint-Louis en 1901,  
-Chef de laboratoire à l'hôpital Lariboisière,  
-Assistant de consultation à l'hôpital Saint-Louis de 1902 à 1905,  
-Chargé de la consultation des maladies vénériennes du soir à l'hôpital Ricord à partir de 1904,  
-Médecin des Hôpitaux de Paris en 1906, nommé à Ricord- Cochin,  
-Médecin chef de service à Saint-Louis (salle Saint-Louis et salle Henri IV)  
-Après sa retraite, Milian transporta sa policlinique à l'Institut Alfred Fournier.

## Honneurs

-Lauréat de la Faculté de médecine : Prix Chateaufillard, Prix Béhier (mémoire sur les hémorragies des muqueuses et de la peau dans les maladies du foie),  
-Membre de la Société anatomique,  
-Lauréat de la Société anatomique : Prix Godard (mémoire sur l'histologie de l'épiploon du cobaye),  
-Membre de la Société française de prophylaxie sanitaire et morale,  
-Membre de l'association française pour l'étude du cancer,  
-Président de la Société Française de Dermatologie en 1929 et 1930 <sup>165</sup>,  
-Président de la ligue nationale contre le péril vénérien,  
-Président de la Société médicale des hôpitaux de Paris,

- Membre du conseil de direction de l'école de sérologie de la Faculté de Médecine de Paris,
- Président du syndicat des dermatologistes français,
- Président de l'Association des dermatologistes de langue française,
- Membre de l'Académie de Médecine élu le 29 novembre 1938 <sup>166</sup>,
- Membre correspondant de l'Académie royale de Médecine de Rome,
- Membre d'honneur de la Société de dermatologie de Bucarest,
- Membre honoraire des sociétés de dermatologie de Padoue, Athènes, Rome, Tokyo,
- Membre correspondant des sociétés de dermatologie de Madrid, Barcelone, Varsovie, Buenos Aires, Moscou, Bruxelles, Copenhague

### **Activités militaires**

- Mobilisé aux Armées pendant toute la durée de la première guerre mondiale,
- Médecin chef de l'hôpital 12 à Verdun,
- Médecin chef de l'hôpital de Vadelaincourt sous Verdun,
- Médecin chef de l'hôpital 24 à Epernay,
- Croix de guerre,
- Officier la légion d'honneur à titre militaire.

### **Travaux**

*Le liquide céphalo-rachidien*, Paris, 1904, Steinheil. Anatomie pathologique des maladies du larynx, de la trachée, du poumon et de la plèvre, in Cornil et Ranvier, *Traité d'anatomie pathologique*, Alcan. Syphilis des bronches, du poumon et de la plèvre, in Fournier, *Traité de la syphilis*, Paris, 1906. Syphilis du système nerveux, in Gaucher E., *Précis de syphiligraphie*, Doin, 1910. *Biotropisme*, Paris, Baillièrre. *Le chancre mou*, Paris, Doin. Syphilis, Infection cutanée et streptococcies, dermatoses artificielles et professionnelles, maladies des ongles in Darier, Sabouraud, Gougerot, *Nouvelle pratique dermatologique*, Paris, 1936. Physiologie de la peau, in Roger et Binet, *Traité de physiologie*, Paris, Masson, 1935.

Milian fonda en 1925 et dirigea la *Revue française de dermatologie et vénéréologie*. Le nom de Milian reste attaché à l'usage d'une solution colorante dite solution de Milian.

### **NICLET Louis (1867-1924)**

Né le 10 septembre 1867<sup>167</sup>, à Sézanne (Marne), fils d'un capitaine de l'Empire, Niclet mourut le 3 juillet 1924, à son domicile, 104 rue Bolivar, à Paris. Il fut inhumé le samedi 5 juillet au cimetière de la Villette <sup>168</sup>.

Niclet fit des études secondaires au collège de Saint Dizier, puis entra dans les industries artistiques du bronze.

Entra à Saint-Louis en février 1909, grâce au soutien de Gastou, comme préparateur au laboratoire Central de l'hôpital, chargé particulièrement de la photographie. Exécute à ce poste plus de 9000 photographies pour l'ensemble des médecins de Saint-Louis et 4000 dessins et aquarelles. Devint mouleur du musée de Saint-Louis à la retraite de Baretta.

Titulaire de la médaille des épidémies à la suite d'une piqûre septique à la main gauche en 1919.

## **ORFILA Mathieu Joseph Bonaventure (1787-1853)**<sup>169, 170</sup>

Né le 24 avril 1787, à Mahon, île de Minorque, dans une famille d'armateurs, Orfila mourut le 12 mars 1853 à Paris.

Marié à Anne Gabrielle Lesueur, il eut un fils Louis Innocencio, médecin, Professeur Agrégé à la Faculté de Médecine de Paris.

### **Etudes**

Orfila s'embarqua à 15 ans à bord d'un brick marchand, puis, de retour à Mahon, entreprit des études sous la direction d'un Allemand. Puis en 1804, Orfila étudia la médecine à Valence puis à Barcelone et obtient une bourse de perfectionnement pour étudier la chimie à Paris. Le bombardement de Madrid par les troupes de Murat interromp les relations entre la France et l'Espagne et l'oblige à mettre un terme à ses études de chimie.

- Docteur en médecine en 1811 (thèse : *nouvelles recherches sur l'urine des ictériques*),
- Ouvre en 1812 un cours de chimie chez un pharmacien de la rue Croix des Petits Champs,
- Nommé en 1819, Professeur de médecine légale et de médecine mentale,
- Professeur de chimie médicale en 1823 en remplacement de Vauquelin,
- Doyen de la Faculté de Médecine de 1831 à 1834
- Mourut le 12 mars 1853, à Paris, 66 rue Saint André des Arts

### **Activités politiques**

- Conseiller municipal de Paris (11<sup>me</sup> arrondissement) et conseiller général de la Seine en 1834,

### **Honneurs.**

- Président fondateur en 1833 de l'Association de prévoyance des médecins de Paris,
- Fondateur de l'Association des médecins de la Seine,
- Membre du Conseil général des Hospices,
- Membre correspondant de l'Académie des Sciences en 1815,
- Membre de l'Académie de Médecine en 1820,
- Secrétaire des associations (ou assemblées) générales en 1821,
- En 1834, membre du Conseil royal de l'Instruction publique,
- Commandeur de la Légion d'Honneur en 1838.

### **Travaux**

Créateur du musée Dupuytren avec l'argent légué par ce dernier, Orfila créa également un musée d'anatomie pathologique qui porte son nom (v. dans le texte). Il fit construire l'hôpital des Cliniques, agrandir les salles de dissection, établir le nouveau Jardin botanique au Luxembourg Il fut un des fondateurs de la toxicologie médico-légale.

*Traité de toxicologie*, Paris, 1813-1815, 2 vol. *Traité de médecine légale*, Paris, Bêche, 1821-1823, 3 vol.

## **PARROT Joseph Marie Paul (1829-1883)**

Né le 10 novembre 1829 à Excideuil (24) de Bernard Auguste Parrot et Catherine Rosa Jaubert, mort le 5 août 1883.

### **Etudes et carrière**

- Interne des Hôpitaux de Paris en 1852,
- Docteur en Médecine en 1857 (Thèse : "*Propositions de Médecine*"),
- Professeur agrégé de médecine et de médecine légale en 1860 (Thèse : "*De la mort apparente*").
- Médecin du Bureau Central d'admissions en 1862,
- Suppléant de Rostan en Clinique Médicale en 1864,
- donna des cours de pathologie interne à l'Ecole Pratique en 1866,
- nommé en 1867 à la direction des nourrices puis aux Enfants-Assistés.
- Professeur d'Histoire de la Médecine et de la chirurgie en 1876, successeur de Lorain,
- Professeur de Clinique des Maladies des Enfants (chaire créée par décret le 28 décembre 1878).

### **Honneurs**

- Elu à l'Académie de Médecine en 1878 (section d'anatomie pathologique),
- Officier de la Légion d'Honneur en 1882.

### **Travaux et ouvrages**

Avec Broca, il décrit des stigmates osseux de la syphilis sur des ossements de cimetière de l'Europe médiévale et compléta la description de l'asthme faite par Trousseau.<sup>171</sup> On retiendra encore : *la syphilis héréditaire et le rachitis*, Paris, G. Masson, 1886, 319p., 22pl.

## **PEAN Jules Emile (1830-1898)**<sup>172, 173, 174, 175</sup>

Péan naquit le le 2 novembre 1830 à Chateaudun, de Jean Pierre Péan, marchand farinier, maire de la commune et de Marie Christine Foucault. Il mourut d'une pneumonie le 30 janvier 1898, à une heure du matin <sup>176</sup>.

### **Etudes et carrière**

- Etudiant à la Faculté de Médecine de Paris en 1851,
- Externe des Hôpitaux de Paris en 1852, dans le service de Marjolin
- Interne des Hôpitaux de Paris en 1855, dans les services de Denonvilliers à Saint-Louis, de Danyau, puis de Nélaton,
- Chirurgien du Bureau Central en 1865.

## **Honneurs**

- Membre de l'Académie de Médecine en 1887,
- Commandeur de la Légion d'Honneur.

## **Ouvrages**

*Du pincement des vaisseaux comme moyen d'hémostase*, Paris, 1877.  
*Diagnostic et traitement des tumeurs de l'abdomen et du bassin*, Paris, 1880-1885.

## **PEYRON Ernest (1836-1908)**<sup>177</sup>

Successeur de Quentin, le docteur Ernest Peyron occupa le poste de Directeur de l'Assistance Publique à partir du 7 novembre 1884. Il était auparavant Conseiller Général de Seine et Oise et occupait les fonctions de Directeur de l'Institution des Sourds Muets de Paris.

Peyron poursuivit la laïcisation des hôpitaux entreprise par son prédécesseur. Il appliqua cette mesure à l'hospice d'Ivry et à l'hôpital Cochin en 1885, puis à l'hôpital des Enfants-Assistés, à Necker, à l'hôpital des Enfants-Malades, en 1887 à l'hôpital Trousseau, à Lariboisière, à Beaujon, en 1888 à la Charité et en 1894 à Berck sur Mer.

Sous sa direction de nombreuses salles d'opérations répondant aux normes de l'antisepsie furent créées. On peut par ailleurs retenir de sa direction :

- en 1885, les femmes furent autorisées à concourir à l'Internat en Médecine
- en 1886, réorganisation du secours à domicile et création à l'hôpital Saint-Louis d'une école et d'un demi-pensionnat pour les enfants teigneux
- en 1887, création d'une école professionnelle d'enfants assistés
- en 1889, création à Sainte Périne d'une maison de retraite pour les anciens chanteurs français selon le testament de Mme Rossini.
- en 1896, institution d'une commission technique pour la recherche des moyens propres à empêcher la contagion de la tuberculose dans les hôpitaux.
- en 1897, inauguration de l'hôpital Boucicaut à Paris

Par arrêté du 3 mai 1898, Mr Peyron fut admis à faire valoir ses droits à la retraite. Il fut nommé Directeur honoraire de l'Assistance Publique le 22 juillet 1898.

## **PIGNOT Maurice (1873-1957)**

Maurice Pignot naquit le 2 août 1873, à Matha, Charente Maritime où son père était percepteur <sup>178</sup>. Célibataire, Pignot mourut en 1957, à Paris dans son appartement de la rue Gribauval.

## **Etudes et carrière**

- Après des études secondaires à Blois, Pignot vint à Paris pour faire des études de médecine.
- Externe des Hôpitaux de Paris en 1897, élève de Sabouraud, Pignot travailla auprès de son Maître pendant plus de 35 ans
- Médecin adjoint au laboratoire municipal de l'hôpital Saint-Louis, Pignot assura la fonction de conservateur du musée de Saint-Louis et de la bibliothèque Henri Feulard à partir de 1939<sup>179</sup>, successeur de Brodier.

## **PORAK (?-1921)**<sup>180</sup>

- Interne des Hôpitaux de Paris en 1874,
- Chef de clinique -adjoint,
- Accoucheur des Hôpitaux de Paris en 1882,
- Accoucheur de l'hôpital Saint-Louis.

## **POTAIN Pierre Carl Edouard (1825-1901)**

Né le 19 juillet 1825 à Paris 8ème, mort le 5 janvier 1901 à Paris 7ème.

### **Etudes**

- Externe des Hôpitaux de Paris en 1846,
- Interne des Hôpitaux de Paris en 1849. (2ème, dans la même promotion qu'Axenfeld, 3ème, Jean-Martin Charcot, 5ème, Trélat, 11ème et Vulpian 16ème)<sup>181, 182</sup>

### **Carrière**

- Docteur en Médecine en 1853 (Thèse : *des souffles vasculaires qui suivent les hémorragies*),
- en 1858, chef de clinique à la Charité dans le service de Bouillaud, -Médecin du Bureau Central en 1859,
- Médecin de l'hospice des Ménages en 1860,
- agrégé de médecine la même année (thèse : *des lésions des ganglions lymphatiques viscéraux*),
- affecté à Necker en 1865.
- Professeur suppléant de Rostan en clinique médicale en 1863,
- suppléant d'Andral en pathologie générale en 1865,
- Professeur de Pathologie Médicale en 1875, en remplacement de Hardy nommé à la Charité,
- Professeur de Clinique Médicale en 1876 à Necker, successeur de G Sée,
- Professeur de Clinique Médicale à la Charité en remplacement de Hardy en 1886

### **Honneurs**

- Elu à l'Académie de Médecine en 1883,



- Membre de l'Académie des Sciences en 1893,
- Elu en 1895 délégué de la Faculté au conseil général des Facultés,
- Commandeur de la Légion d'Honneur la même année.
- Assesseur du Doyen en 1895 et 1898,
- Professeur honoraire en 1900.

### **Travaux et ouvrages**

Les travaux scientifiques de Potain concerne essentiellement la physiologie cardiaque, et notamment la mesure de la pression artérielle.

### **POZZI Samuel Jean (1846-1918)<sup>183</sup>**

Né le 3 octobre 1846 à Bergerac, Pozzi mourut assassiné le 13 juin 1918 à Paris.

Marié à Emilie Marie Thérèse Félicie Loth-Cazalis, il eut un enfant, Jacques né en 1896.

### **Etudes.**

- Entra en 1858 au lycée de Pau avant de continuer sa scolarité au lycée de Bordeaux où son père, professeur, journaliste, est nommé.
- Bachelier en 1864,
- Externe des hôpitaux de Paris en 1866,
- Interne des des Hôpitaux de Paris en 1868 (médaille d'or en 1872),
- Docteur en médecine en 1873 ( thèse : *Etudes sur les fistules de l'espace pelvi rectal supérieur ou fistules pelvi rectales supérieures*, Paris, Masson, 1873),

### **Carrière**

- aide d'anatomie en 1871,
- Professeur agrégé de chirurgie en 1875 (thèse : *de la valeur de l'hystérostomie dans le traitement des corps fibreux de l'utérus*, Paris, Parent, 1875),
- Conservateur adjoint au musée Orfila,
- Chirurgien des Hôpitaux en 1877,
- Chirurgien de l'hôpital de Lourcine en 1883,
- En 1880-1881, est chargé du cours auxiliaire de pathologie externe,
- de 1878 à 1898 : chirurgien en chef des asiles d'aliénés,
- 1887-1888 : cours complémentaire libre de gynécologie à la Faculté,
- 1897-1900 : cours de clinique annexe à l'hôpital Broca,
- Professeur de clinique gynécologique en 1901 (nouvelle chaire).

### **Honneurs**

- Secrétaire général du Congrès français de chirurgie de 1885 à 1894,
- Membre de la Société d'anthropologie en 1870,
- Membre de la Société anatomique en 1872,
- Membre de l'Association française pour l'avancement des Sciences,
- Membre de la Société clinique de Paris en 1879,
- Membre de la Société de médecine publique et d'hygiène professionnelle en 1880,
- Membre de la Société de chirurgie en 1881,
- Membre de l'Académie de Médecine en 1896,

- Membre de la Société d'obstétrique, de gynécologie et de pédiatrie en 1900,
- Membre de la Société de médecine de Paris en 1907,
- Grand Officier de la Légion d'Honneur en 1914,
- Membre du Conseil de surveillance de l'Assistance publique.

### **Activités militaires**

-Médecin principal de 1ère classe du service de santé du gouvernement militaire pendant la 1ère guerre mondiale.

### **Activités politiques**

-Sénateur radical élu en 1898.

### **Travaux**

*Traité de gynécologie clinique et opératoire*, Paris, Masson, 1897.

## **QUINQUAUD Charles Eugène (1841-1894)** <sup>184</sup>

Né à Lafat (Creuse) le 26 décembre 1841, de Joseph Quinquaud propriétaire cultivateur et Marie-Rose Boyron, Quinquaud mourut à Paris le 9 janvier 1894

### **Etudes**

- Externe des Hôpitaux de Paris en 1865,
- Interne des Hôpitaux de Paris en 1866 (7ème) <sup>185</sup>,
- docteur en médecine en 1872 (Lauréat de la Faculté) (Thèse : *Essai sur le puerpérisme infectieux chez la femme et chez le nouveau né*).

### **Carrière**

- Médecin du Bureau Central en 1878,
- Professeur agrégé en 1883 (Thèse 1 : *Des métastases*, 1880 ; Thèse 2 : *De la scrofule dans ses rapports avec la phtisie pulmonaire*),
- affecté à l'hospice des Ménages, puis aux Incurables en 1885,
- nommé médecin de Saint-Louis en 1885.
- Succéda à Lailier à la direction de l'école des teigneux fondée par ce dernier et obtint du Conseil Municipal et du Pari Mutuel une subvention de pour la construction d'un hôpital-école pouvant héberger 500 enfants teigneux. Ce fut Tenneson qui prit la direction de l'école à son ouverture du fait du décès de Quinquaud.
- Quinquaud donna une série de conférences cliniques de dermatologie et de syphiligraphie en 1886 et 1887, puis un cours de pathologie interne à la Faculté en 1887 et remplaça Bouchard pour le cours de pathologie et thérapeutique générale en 1892

### **Honneurs**

- Membre co-fondateur de la Société Française de Dermatologie et de Syphiligraphie en 1889 <sup>186</sup>,

- Membre de l'Académie de Médecine section physique et chimie médicales le 10 février 1891<sup>187</sup>,
- Chevalier de la légion d'Honneur en 1888,
- Lauréat de l'Institut en 1880, 1883 et 1887.

### **Travaux et ouvrages**

Quinquaud décrit la folliculité épilante qui porte son nom et imagina la méthode de détermination du volume sanguin au moyen du monoxyde de carbone (1882).

## **RAVAUT Paul (1872-1934)** <sup>188</sup>

### **Etudes et carrière**

- Interne des Hôpitaux de Paris en 1897,
- Médecin des Hôpitaux de Paris en 1907.
- Docteur en médecine en 1937 (thèse : *Influence des extraits endocriniens sur la glycorégulation. Médaille d'argent*).
- Affecté à l'hôpital Broca en 1919,
- nommé médecin de l'hôpital Saint-Louis en 1923.
- Médecin de la Ligue Nationale Française contre le Péril Vénérien (concours 1929).
- Médecin-adjoint du dispensaire de salubrité de la Préfecture de Police (concours 1928).

### **Honneurs**

- Membre de l'Académie de Médecine en 1929.

### **Activités militaires**

Chef de secteur de la XVème région militaire pendant la première guerre mondiale.

### **Ouvrages**

*Syphilis, paludisme, amibiase*, Paris, 1927. *Les maladies dites vénériennes*, Paris, 1922. *Le rhumatisme blennorrhagique*, Paris, 1930. avec Gastinel et Velter, *La rachicentèse*, Paris, 1910.

## **RAYER Pierre François Olive (1793-1867)**

Né à Saint-Sylvain près de Caen, où son père était agriculteur<sup>189</sup>, Rayer mourut le 10 septembre 1867, 14 rue de Londres à Paris.

## **Etudes et carrière**

- Interne des Hôpitaux de Paris en 1813,
- Docteur en Médecine en 1818 (thèse : *Sommaire d'une histoire abrégée de l'anatomie-pathologique*),
- Médecin de l'hôpital Saint Antoine (1825) puis de la Charité (1832)
- Professeur de Médecine comparée nommé en 1862,
- Doyen de la Faculté de Médecine de Paris le 19 avril 1862, poste dont il démissionna le 9 janvier 1864.

## **Honneurs**

- Elu membre de l'Académie de Médecine en 1823 et membre de l'Académie des Sciences en 1843,
- Premier Président de la Société de biologie, qu'il fonda avec Claude Bernard, Brown-Sequard, Charles Robin et Second <sup>190</sup>,
- Médecin consultant de Louis Philippe puis médecin ordinaire de Napoléon III,
- Premier Président de l'Association Générale de prévoyance et de secours mutuel des médecins de France, fondée le 31 août 1859 <sup>191</sup>.

## **Travaux et ouvrages**

Considérations sur la transmission de la morve du cheval à l'homme *L'Expérience*, 1838, 70, pp. 433-442. Rayer eut une activité scientifique très importante en dermatologie <sup>192</sup> et néphrologie. *Traité théorique et pratique des maladies de la peau*, Paris, J-B. Baillière, 1835. *Atlas des maladies des reins*, Paris, J-B. Baillière, 1837. *Traité des maladies des reins et des altérations de l'urine*, 3 vol., Paris, J-B. Baillière, 1839-1841.

## **RICORD Philippe (1800-1889)**<sup>193, 194</sup>

Né à Baltimore (USA) le 10 décembre 1800, fils d'un armateur de la Compagnie des Indes originaire de Grasse, Ricord mourut à Paris en 1889 et est inhumé au cimetière du Père-Lachaise.

## **Etudes**<sup>195</sup>

- Externe des Hôpitaux de Paris dans le service de Dupuytren en 1821,
- Interne des Hôpitaux de Paris (12ème) au concours de 1822. Il fut interne chez Dupuytren puis chez Lisfranc à la Pitié de mars 1825 à juin 1826.

## **Carrière**

- Docteur en médecine le 5 juin 1826, Ricord s'installa à Olivet (Loiret) puis à Crouy sur Ourcq jusqu'en 1831,
- Chirurgien du Bureau Central des Hôpitaux de Paris, 1er de sa promotion, nommé le 9 mars 1831,
- Chirurgien de l'Hôpital du Midi le 3 juin 1831, il fit toute sa carrière dans cet établissement qu'il quitta le 1er octobre 1860.

## **Honneurs**

- Titulaire de plus de 200 décorations françaises et étrangères,
- Chirurgien consultant de la Maison de Napoléon III nommé le 26 octobre 1869,
- Président de l'Académie de Médecine en 1868, Ricord fut en 1889 le premier Président d'Honneur de la Société Française de dermatologie et du Premier Congrès International de dermatologie et de syphiligraphie.

## **Travaux et ouvrages**

Clientéliste de renom, installé 6 rue de Tournon à Paris, Ricord, enseignant réputé de vénéréologie à l'hôpital du Midi, est considéré comme le fondateur de l'école française de vénéréologie.

*Traité pratique des maladies vénériennes*, Paris, de Just Rouvier et E. Le Bouvier, 1838. *Traité complet des maladies vénériennes. Clinique iconographique de l'hôpital des vénériens*, Paris, Just Rouvier, 1851. *Leçons sur le chancre professées par le Dr Ricord, rédigées et publiées par Alfred Fournier*, Paris, chez Adrien Delahaye, 1858. *Lettres sur la syphilis*, Paris, J.B Baillièrre, 1863.

## **RIVALIER Emile (1893-1979)**<sup>196</sup>

### **Etudes**

- Interne des Hôpitaux de Paris en 1920 (50ème)<sup>197</sup>, élève de Milian puis de Sabouraud, il s'orienta vers la mycologie,
- Chef de laboratoire à l'hôpital Saint-Louis.

### **Honneurs**

- Membre fondateur de la Société Française de Mycologie médicale, puis Président de cette société jusqu'en 1971,
- Président d'Honneur de la Société Française de Dermatologie,
- Chevalier de la Légion d'Honneur.

### **Activités militaires**

Médecin en première ligne pendant la première guerre mondiale, Rivalier revint gravement blessé en 1918.

## **ROLLET Joseph (1824-1894)**<sup>198</sup>

### **Etudes et carrière**

Né le 12 novembre 1824 à Lagnieu, chef lieu de canton du département de l'Ain, où son père était maître de poste. Après une scolarité au petit séminaire de Meximieux, localité proche de Lagnieu, Rollet suivit à partir de la classe de seconde les cours du Collège Royal de Lyon, où il obtint en 1842, le prix d'honneur de philosophie. Rollet commença ses études de médecine à Lyon, puis dès la deuxième année, en 1844, les poursuivit à Paris.

-Nommé 6ème au concours de l'Externat des Hôpitaux de Paris, Rollet fut externe de Trousseau à l'hôpital Necker,

-Interne des Hôpitaux de Paris en 1845, il fit tout son Internat dans des services de chirurgie, chez Renaudin en 1846, chez Lisfranc en 1847, puis chez Bérard et enfin chez Stanislas Laugier en 1848.

-Docteur en Médecine le 26 décembre 1848 ( *Des hémorragies traumatiques de l'intérieur du crâne*), Rollet renonça à faire à Paris une quatrième année d'Internat et revint à Lyon pour concourir à la place de chirurgien-major de l'Hôtel-Dieu où il échoua.

-Nommé au concours de chirurgien major de l'Antiquaille le 11 mars 1850. Il occupa ce poste de 1855 à 1864.

-Professeur d'hygiène à la Faculté de Médecine de Lyon nommé en 1877.

### **Honneurs**

-Chevalier de la Légion d'Honneur en 1869, à l'occasion d'une visite de l'Impératrice à Lyon,

-Correspondant de l'Académie de Médecine en 1855,

-Vice-Président de la Société Française de Dermatologie dès sa fondation en 1889.

### **Travaux**

*Recherches cliniques et expérimentales sur la syphilis, le chancre simple et la blennorrhagie*, Paris, J-B. Baillière, 1861, 605p. *Traité des maladies vénériennes*, Paris, V. Masson, 1865, 993p.

## **SABOURAUD Raimond (ou Raymond) (1864-1938)**

Né à Nantes le 24 novembre 1864, dernier né d'une famille de 4 enfants <sup>199</sup>, Sabouraud mourut le 4 février 1938.

### **Etudes**

-Etudiant en médecine à Paris, Sabouraud fit son premier stage hospitalier chez Benjamin Ball à l'hôpital Laënnec.

-Externe des Hôpitaux de Paris en 1885, chez Dujardin Beaumetz à Cochin, puis chez Le Dentu à Saint-Louis,

-Interne provisoire au concours de 1889 (2ème), Sabouraud choisit le service de Vidal au pavillon des malades payants de Saint-Louis (pavillon Gabrielle)<sup>200</sup>.

-Interne des Hôpitaux de Paris en 1890 (9ème)<sup>201</sup>, Sabouraud effectua sa première année d'internat chez Kirmisson aux Enfants-Assistés. C'est au cours de cette année que Sabouraud suivit les premiers cours de bactériologie de Roux, à l'Institut Pasteur. En deuxième année d'internat, Sabouraud fut interne chez Tapret à Saint-Antoine. En troisième année, en 1892 Sabouraud fut interne chez Besnier à Saint-Louis où après avoir fait installer un laboratoire de bactériologie, il commença à travailler sur les teignes du cuir chevelu<sup>202</sup>. Sur les conseils de Duclaux et Keyser, professeurs à l'Institut agronomique, Sabouraud réalisa ses premières cultures de cheveux parasités sur gélose au moût de bière.

En février 1893, Sabouraud présenta ses travaux à la Société Française de Dermatologie où il montra les principaux types de dermatophytes.

-Inspecteur de l'hôpital de Berck sur Mer, pour soigner une épidémie de teignes, au cours de sa 3ème année d'Internat.

-En 4ème année d'internat, Sabouraud passa 6 mois dans le service de Besnier puis les 6 derniers mois chez Fournier.

## **Carrière**

-Docteur en médecine en avril 1894 (thèse : *Sur les trichophyties humaines* ),

-Directeur du laboratoire de l'école des teigneux grâce à l'appui de Peyron, Directeur de l'Assistance publique, qui fit voter une subvention nominative de 10 000 francs pour Sabouraud, désigné pour ce poste par le Conseil Municipal.

## **Travaux et ouvrages**

*La teigne trichophytique et la teigne spéciale de Gruby*, Paris, Rueff, 1894. *Les trichophyties humaines*, Paris, Rueff, 1894. *Diagnostic et traitement de la pelade et des teignes de l'enfant*, Paris, Rueff, 1895. *Séborrhée, acnés, calvitie*, Paris, Masson, 1902. *Pityriasis et alopecies pelliculaires*, Paris, Masson, 1904. *Manuel élémentaire de dermatologie topographique régionale*, Paris, Masson, 1905. *Les teignes*, Paris, Masson, 1910. *Entretiens dermatologiques à l'école Lailier*, Paris, Doin, 1913. *Entretiens dermatologiques à l'école Lailier*, Paris, Masson, 1922. *Entretiens dermatologiques à l'école Lailier*, Paris, Masson, 1924. *Diagnostic et traitement des affections du cuir chevelu*, Paris, Masson 1932.

## **Autres activités**

Sabouraud, fut également sculpteur<sup>203</sup>,<sup>204</sup>. Parmi les 49 oeuvres répertoriées<sup>205</sup>, on notera trois bustes de médecins de Saint-Louis, toujours exposés au musée de cet hôpital : buste en bronze de Jeanselme réalisé en 1928, bustes en marbre de Darier et de Brocq réalisés en 1926.

## **SEZARY Albert Jean Antoine (1880-1956)**<sup>206, 207</sup>

Né le 26 décembre 1880 à Alger de Henri François Victor et Françoise Elisabeth Pons, Sézary mourut le 1er décembre 1956 à Paris 7ème.

### **Etudes**

- Interne des Hôpitaux d'Alger en 1901,
- Externe des Hôpitaux de Paris en 1904 (1er),
- Interne des Hôpitaux de Paris en 1905 (2ème) (Interne de Grancher, Jacquet, Déjerine, Jeanselme et de Déjerine<sup>208</sup>).

### **Carrière**

- Docteur en médecine en 1909, prix de thèse médaille d'argent (Thèse : *Recherches anatomo pathologiques, cliniques et expérimentales sur les surrénales scléreuses*).
- Formé à la dermatologie à l'école d'Alger par Gémy et Jules Brault puis à Paris chez Jeanselme et Lucien Jacquet <sup>209</sup>,
- Elève en médecine générale de Cochez à Alger, de Dieulafoy à Paris et de Landouzy, Sézary fut formé à la neurologie dans les services de Déjerine et de Raymond <sup>210</sup>
- en 1909, chef adjoint du laboratoire de clinique médicale de l'Hôtel-Dieu Sézary donna des conférences d'anatomie pathologique et de bactériologie puis des cours de clinique médicale en 1909 et 1910,
- Chef de clinique médicale adjoint à Laennec en 1911,
- Chef de clinique titulaire en 1912,
- Chef du laboratoire de la clinique des maladies cutanées et syphilitiques à Saint-Louis de 1919 à 1926,
- Médecin des Hôpitaux de Paris en 1920, Sézary fit des conférences de dermatologie de 1920 à 1927, puis des conférences de perfectionnement de dermato-syphiligraphie,
- Chef de service à Debrousse, à Broca (1925),
- Professeur agrégé de dermato-syphiligraphie en 1927,
- Chef de service à Saint-Louis en 1929 (pavillon Brocq) où il resta jusqu'en 1945,
- Chargé de cours de clinique annexe en 1934,
- Admis à la retraite en 1941,
- Professeur honoraire en 1942.

### **Honneurs**

- Membre de la Société Médicale des Hôpitaux,
- Membre de la Société Française de Dermatologie et Syphiligraphie dont il devint président en 1937 (successeur de Marcel Pinard),
- Membre de la Société Française de Neurologie,
- Officier de la Légion d'Honneur en 1927,
- Elu à l'Académie de Médecine en 1945.

### **Activités militaires**



Médecin aide major pendant la guerre de 1914, Sézary servit dans une ambulance du 20ème corps puis dans un bataillon d'infanterie légère d'Afrique<sup>211</sup> et fut décoré de la Croix de Guerre.

### **Travaux et ouvrages**

*Microbiologie de la syphilis*, Paris, 1909. *Tuberculothérapie et sérothérapie antituberculeuse*, Paris, 1912. *Les traitements modernes de la paralysie générale*, Paris, 1930. *Dermatologie*, Paris, 1932. *Le traitement de la syphilis rénale*, Paris, 1934. *La syphilis du système nerveux*, Paris, 1938. *Le traitement de la syphilis*, Paris, 1942. *Les maladies vénériennes*, Paris, 1951. Décrivit en 1938 le syndrome qui porte son nom <sup>212</sup>.

### **SERGENT Emile Eugène Joseph (1867-1943)**<sup>213</sup>

Né le 13 juillet 1867 à Paris 9ème, Sergent mourut le 24 mai 1943 à Paris 8ème.

### **Etudes**

- Externe des Hôpitaux de Paris en 1890,
- Interne des Hôpitaux de Paris en 1892 (33ème)<sup>214</sup>,
- Médaille d'Or de l'Internat.

### **Carrière**

- Docteur en médecine en 1896 (thèse : *tubercules et cavernes biliaires. Recherches anatomo pathologiques, bactériologiques et expérimentales Pathogénie de la tuberculose des vois biliaires*),
- Chef de laboratoire dans le service de Gaucher en 1896,
- Moniteur de travaux dirigés d'anatomie-pathologique de 1897 à 1904,
- Assistant de consultation à Saint Antoine en 1899,
- Médecin des Hôpitaux de Paris en 1903,
- Chef de service à la Charité en 1911,
- Professeur de clinique médicale propédeutique en 1911 (chaire nouvelle) à la Charité avant de passer à Broussais en 1933.

### **Honneurs**

- Membre de nombreuses Sociétés étrangères,
- Membre de l'Académie de Médecine, dont il fut président et lauréat en 1915,
- Membre fondateur du comité de direction de l'association d'enseignement médical des hôpitaux de Paris.

## **SOLENTE Gabriel (?-?)** <sup>215</sup>

- Stagiaire dans le service de Letulle à Boucicaut en 1910, puis de Teissier en 1911,
- Externe des Hôpitaux de Paris, dans les services de Barbier à Héroid en 1911 et 1912, de Ombrédanne à Bretonneau en 1912-1913, de Letulle à Boucicaut en 1913-1914, de Teissier à Claude Bernard en 1914, de Variot aux Enfants-Assistés en 1919-1920 et de Jeanselme à Saint-Louis en 1920.
- Interne provisoire dans le service de Roubinovitch à Bicêtre en 1921,
- Interne des Hôpitaux de Paris, dans les services de Teissier à Claude Bernard en 1921-1922, de Chauffard à Saint-Antoine en 1922-1923, de Lortat-Jacob à Saint-Louis en 1923-1924, de Milian à Saint-Louis en 1924-1925,
- Assistant adjoint de la polyclinique de Lortat-Jacob à partir de janvier 1926,
- Elève de l'Institut Pasteur (cours de microbiologie de 1926),
- Médecin de la Ligue nationale Française contre le Péril Vénérien nommé au concours de 1926. Affecté d'abord en qualité de médecin adjoint au dispensaire de la caisse des écoles, puis affecté comme médecin chef au dispensaire antivénérien de Saint-Cloud de janvier 1928 à janvier 1930, puis à celui de Pontoise à partir de 1930.
- Médecin adjoint du dispensaire de salubrité de la Préfecture de Police à partir de janvier 1928.
- Conservateur de la bibliothèque Henri Feulard, successeur de Pignot, jusqu'en novembre 1986 <sup>216</sup>.

### **Activités militaires**

- Mobilisé du 14 août 1914 au 8 août 1919 dans la 4ème région militaire (117ème régiment d'infanterie ou diverses formations sanitaires).
- Citations à l'ordre de la Brigade en février 1917, juillet 1917 et octobre 1917
- Médecin auxiliaire en juin 1915, puis sous aide-major, puis aide-major de 2ème classe le 18 novembre 1916, puis aide-major de 1ère classe le 11 juin 1925.

## **TENNESON Quentin Joseph Henri (1836-1913)**<sup>217</sup>

### **Etudes et carrière**

- Né à Laneuville (Meuse) le 30 décembre 1836,
- Interne des Hôpitaux de Paris en 1860,
- Médecin de l'hôpital Saint-Louis de 1888 à 1901

### **Travaux**

*Traité clinique de dermatologie*, Paris, Doin, 1893.

## **THIBIERGE Georges (1856 -1926)**<sup>218, 219</sup>

- Grand père pharmacien-major de la Grande Armée
- Père médecin, ancien interne des Hôpitaux de Paris,
- Thibierge mourut le 23 août 1926 dans sa propriété des Jallots près de Dourdan (78)<sup>220</sup>.

### **Etudes**

-Premier à l'Internat des Hôpitaux de Paris en 1879, Thibierge fut interne d'Archambault, de Rendu, de Gosselin et de Besnier.

### **Carrière**

- Médecin du Bureau Central en 1890,
- Médecin de la Pitié, de l'hôpital Broca (successeur de Brocq),
- Médecin de l'hôpital Saint-Louis de 1908 à 1922.

### **Honneurs**

- Rédacteur en chef des *Annales de dermatologie et de syphiligraphie*,
- Président de la Société française de dermatologie en 1920 et 1921<sup>221</sup>,
- Membre de l'Académie de Médecine élu en 1918,
- Médecin expert près le tribunal de la Seine
- Vice-président la Société de médecine légale,
- Membre du comité de direction de l'Association générale des médecins de France,
- Trésorier puis vice-président puis président de 1911 à 1914 de l'association des internes et anciens internes des hôpitaux de Paris

### **Travaux**

Fondateur de l'Association des dermatologistes et syphiligraphes de langue française, Thibierge décrit avec Weissenbach un tableau pathologique connu ensuite sous le nom de syndrome de Thibierge-Weissenbach (Thibierge G., Weissenbach R-J., "Concrétions calcaires sous-cutanées et

sclérodermie", *Annales de dermatologie et de syphiligraphie*, 1911, t. II, pp. 129-155).

*Thérapeutique des maladies de la peau*, Paris, O. Doin, 1895. *Syphilis et déontologie*, Paris, Masson, 1903. *La syphilis et l'armée*, Paris, Masson, 1917. (avec P. Legrain) *Précis de thérapeutique des maladies de la peau*, Paris, Doin, 1922.

## **TOURAINÉ Albert (1883-1961)**

Né à Paris le 11 novembre 1883 <sup>222</sup>.

### **Etudes**

- Elève du lycée Charlemagne,
- Interne des Hôpitaux de Paris en 1907 (2ème)<sup>223</sup> (interne chez Walther, Debove, Netter, Jules Renault, Ménétrier, Jeanselme),
- Médaille d'or de l'Internat en 1911, Touraine termina son internat chez Achar et Roger <sup>224</sup>.

### **Carrière**

- Docteur en médecine en 1912 (thèse : *les anticorps antisyphilitiques*),
- Médecin des Hôpitaux de Paris en 1923, Albert Touraine fut successivement médecin des Petits Ménages, de Bichat, de Broca avant d'être nommé à Saint-Louis en 1932 où il resta jusqu'à sa retraite en 1948

### **Honneurs**

- Consultant régional de dermato-vénérologie au ministère de la Santé Publique,
- Membre de la commission ministérielle des médicaments antivénéériens,
- Membre du comité de l'Association contre le péril vénérien,
- Président de la ligue nationale française,
- Président de la société française de prophylaxie sanitaire et morale,
- Président du syndicat des dermatologistes de 1946 à 1958,
- Président de la société française de dermatologie et syphiligraphie de 1939 à 1943,
- Membre de l'Académie de Médecine en 1945,
- Commandeur de la Légion d'Honneur en 1958.

### **Activités militaires**

- Mobilisé pendant la guerre de 1914 comme médecin de bataillon, au 116ème régiment d'infanterie,
- de 1916 à 1918 : chef du centre de dermato-vénérologique de la VIIème Région à Besançon.

### **Travaux et ouvrages**

*Les anticorps antisyphilitiques*, Paris, 1912. *Sang et organes hématopoiétiques*, Paris, 1934. *Dermatoses congénitales*, Paris, 1941. *Les*

*traitements actuels des parasitoses animales de la peau*, Paris, 1947.  
*L'hérédité en médecine*, Paris, 1955.

## **TZANCK Arnault (1886-1954)**

### **Etudes**

Né dans le Caucase, à Vladicaucase (aujourd'hui en Océtie du Nord), Tzanck fit ses études secondaires à Paris au Lycée Montaigne.

-Externe des Hôpitaux de Paris à 20 ans,

-Interne des hôpitaux de Paris en 1911 (49ème)<sup>225</sup>, dans la même promotion que Pasteur Valléry-Radot (2ème). Tzanck fut interne de Darier, de Ravault et de de Beurmann.

-Médecin des Hôpitaux de Paris en 1927, dirigea la consultation de dermatologie de Broca

-Dirigea à Saint-Louis un des 6 services de dermatologie, qu'il quitta pendant la deuxième guerre mondiale, mobilisé comme lieutenant colonel. Contraint de quitter la France pendant l'occupation, il partit au Chili.

-A la Libération, Tzanck revint à Paris, reprendre son service <sup>226</sup> (salle Henri IV).

-Il prit sa retraite en 1951 et dirigea la consultation de Broca à titre de médecin honoraire des Hôpitaux de Paris.

### **Travaux.**

De l'oeuvre de Tzanck, on retient plusieurs pôles d'intérêt :

-dermato-syphiligraphie : en particulier les dermatoses allergiques pour lesquelles il développa la pratique des tests épicutanés,

-hématologie : Tzanck créa en 1947 le cytodiagnostics qui porte son nom,

-transfusion sanguine : il créa en 1929, l'oeuvre de la transfusion d'urgence.

Il prit en 1937, la direction du centre de transfusion et de recherche sur le sang créé à Saint-Antoine (notamment grâce à un don de Mme Deutch de la Meurthe) <sup>227</sup>.

*Immunité, intolérance, biophylaxie*, Paris, 1932.avec E.Sidi *Les dermatoses allergiques*, Paris, 1950.

### **Honneurs**

-Président de la Société Française d'Hématologie, il fut le fondateur de la transfusion sanguine en France.

### **Activités militaires**

-Mobilisé pendant la première guerre mondiale dans l'antenne médico-chirurgicale d'Antonin Gosset.

## **VIDAL Emile (1825-1893)**

Né à Paris le 18 juin 1825<sup>228</sup>, Emile Vidal mourut à Paris le 16 juin 1893.

### **Etudes**

Après des études secondaires au Lycée Condorcet à Paris, Vidal commença des études de Médecine à Tours.

- Externe des Hôpitaux de Paris en 1848,
- Interne des Hôpitaux de Paris en 1850 (36ème) <sup>229</sup>
- Reçu docteur en Médecine en 1855 (thèse : *Considérations sur le rhumatisme articulaire progressif*),

### **Carrière**

- Médecin des Hôpitaux de Paris en 1861, Vidal entra à Saint-Louis le 1er janvier 1867 succédant à Devergie.
- Secrétaire de la Société anatomique en 1857 et vice-Président en 1858,
- Membre de la Société de tempérance en 1872, Vidal en fut le Secrétaire de 1873 à 1879,
- Membre de la Société d'anthropologie en 1876, il entra à la Société de médecine publique et d'hygiène professionnelle en 1877.
- Prix de l'Académie de Médecine en 1880 (mémoire sur le *traitement du prolapsus rectal par les injections de solution d'ergotine*),
- Membre de l'Académie de médecine section thérapeutique le 4 décembre 1883
- Membre fondateur de la Société Française de Dermatologie et de Syphiligraphie.

## **WEISSENBACH Raymond (1885-1963)**<sup>230, 231</sup>

Né à Reims où il fut élève du collège des Jésuites, Weissenbach s'inscrivit à la Faculté de Médecine de Paris sans doute influence par son grand oncle Maurice Arthus, titulaire de la chaire de physiologie de la Faculté de Médecine de Lausanne.

### **Carrière.**

- Stagiaire de Vidal en 1904,
- Externe de Terrier puis de Thibierge,
- Interne provisoire de Letulle, de Richardière et de Marfan,
- Interne des Hôpitaux de Paris en 1910 (6ème <sup>232</sup>) (interne de Thibierge à Saint-Louis en 1910, puis de Gaucher en 1913),
- Chef de Clinique puis assistant dans le service de Fernand Vidal,
- Médecin des Hôpitaux de Paris en 1923,
- Chef de service à Broca puis à Saint-Louis en 1934.

## Travaux et ouvrages

Président de la Ligue contre le rhumatisme, Weissenbach signa plus de 500 publications consacrées à la rhumatologie. *Les syndromes anémiques et leurs traitements*, Paris, 1924. *Les accidents sériques, prophylaxie, traitement (en collaboration avec G. Dreyfus)*, Paris, 1927. *Causes et traitement des rhumatismes chroniques (en collaboration avec R. Françon)*, Paris, 1928. *Les traitements de la syphilis (en collaboration avec G. Basch)*, Paris, 1934.

## WICKHAM Louis (1861-1913) <sup>233</sup>

### Etudes et carrière

Né à Paris le 28 février 1861, Wickham, après des études classiques au Lycée Condorcet, fut nommé Externe des Hôpitaux de Paris en novembre 1882.

-Interne des Hôpitaux de Paris au concours en 1885 (24ème, dans la même promotion que Hudelo, 5ème<sup>234</sup>), Wickham fut l'élève de Hallopeau, de Vidal et de Besnier.

-Docteur en médecine en 1889 (thèse : *la maladie de Paget du mamelon*),

-Chef de clinique-adjoint à la clinique des maladies cutanées et syphilitiques de Fournier à Saint-Louis, de 1891 à 1893,

-Chef de clinique titulaire de 1893 à 1896,

-Assitant de consultation de 1896 à 1898,

-Médecin de l'infirmerie spéciale de Saint-Lazare en 1897, c'est la même année qu'il succéda à Henri Feulard, comme conservateur de la bibliothèque Henri Feulard et du musée des moulages de l'hôpital Saint-Louis.

-Continueur des travaux de Danlos, Wickham fonda le laboratoire biologique du radium, dans lequel il traita avec Degrais de 1906 à 1913 les cancers cutanés notamment.

### Honneurs

-Membre de la Société Française de dermatologie et de Syphiligraphie en 1891

### Ouvrages et travaux

*Contribution à l'étude des psorospermoses cutanées et de certaines formes de cancer. Maladie de la peau dite maladie de Paget*, Paris, 1890. avec Degrais, *Travaux de radiumthérapie*, Paris 1906-1908.

## **WURTZ Charles Adolphe (1817-1884)**<sup>235</sup>

### **Etudes**

Né le 26 novembre 1817 à Strasbourg, Charles Adolphe Würtz fut licencié ès Sciences avant de devenir docteur en médecine de la Faculté de Strasbourg en 1843 (Thèse : *Sur la putréfaction de la fibrine* ).

-Chef de travaux pratiques de chimie en 1838,

-agrégé de chimie organique en 1847 (Thèse : *De la production de chaleur dans les êtres organisés* ), Würtz prit en 1850, possession de la chaire de chimie du nouvel établissement agronomique de Versailles.

-Titulaire de la chaire de chimie organique et minérale à la Faculté de Médecine de Paris en 1853.

-Doyen de la Faculté de Médecine de Paris en 1866, (Durant son décanat, Würtz créa un cours de chimie pratique, fonda un laboratoire de chimie pour les élèves, obtint la création de trois nouvelles chaires et la reconstruction de l'Ecole Pratique.),

-Professeur de chimie à la faculté des Sciences en 1875,

-Membre de l'Académie de Médecine en 1856, il en devint Président en 1871.

### **Honneurs**

-Membre du comité consultatif de l'enseignement public,

-Grand officier de la Légion d'Honneur.

### **Ouvrages**

*Traité de chimie biologique*, Paris, Masson, 1885. *Traité élémentaire de chimie médicale comprenant quelques notions de toxicologie et les principales applications à la pathologie, à la pharmacie et à l'hygiène*, Paris, Masson, 1864-1865. *Dictionnaire de chimie pure et appliquée*, Paris, Hachette, 1869-1874. Germanophile, Würtz fut l'auteur d'un rapport sur l'état des universités de langue allemande : *Rapport sur l'enseignement clinique dans les universités allemandes, présenté à S. Exc. Le Ministre de l'Instruction Publique par M. Adolphe Würtz, Doyen de La Faculté de Médecine de Paris*, Imprimerie Impériale, Mai 1869.



# TABLEAUX ET GRAPHIQUES

## ETAT DES BIBLIOTHEQUES DE SALLES DE GARDE EN 1877

236, 237

	volumes reliés	volumes à relier	totaux	cotisations mensuelles	nombre d'internes	total annuel
Beaujon	180	90	270	2f	9	216f
Bicêtre	1750	50	1800	1	11	132
Charité			1200			
Cochin		250	250	2	5	120
Enfants	100	30	130	1	7	84
Malades						
Hôtel-Dieu	340	250	590	1, 50	14	210
Incurables	60		60		1	
Lariboisière	850	40	890	1	13	150
Ménages	400	30	430	2	2	48
Pitié	400	100	500	1	11	132
Saint-Antoine	150	50	200	2	12	288
Sainte Eugénie			100		5	
Saint-Louis	720	60	780	1, 5	12	216+320 <b>238=536</b>
Salpêtrière	800	85	885	2	6	144+72 <b>239=216</b>

**ETAT DES BIBLIOTHEQUES DE SALLES DE GARDE EN 1878** <sup>240</sup>

	vol. reliés	vol. à relier	totaux	nombre d'internes	cotisations mensuelles	total par an
<b>Beaujon</b>	330	100	430	10	1, 5	180
<b>Bicêtre</b>	1421	339	1760	9	1, 25	135
<b>Cochin</b>	180	90	270	5	1	60
<b>Enf Mal</b>	150	15	165	7	2	168
<b>Hôtel- Dieu<sup>241</sup></b>	1500	400	1900	12	2	288
<b>Incura</b>	153	128	281	5	2	120
<b>Larib</b>	900	100	1000	13	2	212
<b>Ména- ges</b>	500	30	530	2	1	24
<b>Necker</b>	174	80	254	8	2	192
<b>Pitié</b>	500	150	650	11	1	132
<b>St Ant.</b>	413	47	460	12	2	288
<b>St Louis</b>	860	70	930	12	1, 5	216
<b>Salpêt.</b>	1100	300	1400	6	2	144

**ETAT DES BIBLIOTHEQUES DE SALLES DE GARDE EN 1879 <sup>242</sup>**

HOPITAUX	vol. reliés	vol. à relier	Totaux	Nombre d'internes	Cotis mens.	Totaux annuels
BEAUJON	750	450	1200	9	1,50	162
BICETRE	1805	216	2021	11	1,50	198
COCHIN	220	155	375	5	1	60
ENF. MAL.	233	9	242	7	1	84
HOTEL-DIEU	1370	180	1550	12	2	288
INCURABLE	133	120	253	5	2	120
LARIB	1060	40	1100	14	2	336
LOURCINE	4	35	39	3	2	72
MENAGES	520	20	540	2	2	48
NECKER	302	104	406	9	2	212
PITIE	590	150	740	11	1,5	198
SAINT ANT.	560	30	590	12	1	144
STE EUGENIE	27	14	41	5	2	120
SAINT-LOUIS	850	175	1025	12	1,5	216
SALPE.	1207	250	1457	6	2	144
TENON	280	110	390	12	2	288
<b>TOTAL</b>	<b>9351</b>	<b>2058</b>	<b>11409</b>			

**FONDS DES BIBLIOTHEQUES DE SALLES DE GARDE**  
**D'INTERNE EN MEDECINE DES HOPITAUX DE PARIS DE 1874 A**  
**1880**

	<b>fonda- tion</b>	<b>1874<sup>243</sup></b>	<b>1875<sup>244</sup></b>	<b>1876<sup>245</sup></b>	<b>1877<sup>246</sup></b>	<b>1878<sup>247</sup></b>	<b>1879<sup>248</sup></b>	<b>1880<sup>249</sup></b>
Beaujon 250	<b>1870</b>	251			270 vol. 252	300 vol.	430 vol. 253	1200 vol.
Bicêtre	<b>1865</b>			254	1800 vol.	2000 vol. <sup>255</sup>	1730 vol. <sup>256</sup> , 257	2300 vol.
Charité 258	<b>1869<sup>259</sup></b>	260			1200 vol.	261		
Cochin 262	<b>1869</b>				250 vol.		270 vol.	400 vol.
Enfants Malades	<b>1872</b>				130 vol.		165 vol.	250 vol.
Hôtel- Dieu <sup>263</sup>	<b>1873</b>	264			590 vol.	800 vol.	1900 vol. <sup>265</sup> 266	1370 vol.
Incura- bles	<b>?</b>		267		60 vol.		281 vol. <sup>268</sup>	
Lariboisière <sup>269</sup>	<b>1870</b>				890 vol.	900 vol.	1000 270 vol.	1200 vol.
Lourcine	<b>1873</b>							
Ménages	<b>1873</b>				450		530 vol.	
Necker 271	<b>1878</b> 272					50 vol.	254 vol.	
Pitié <sup>273</sup>	<b>1869</b>				500 vol.		650 vol.	800 vol.
Saint Antoine	<b>1864</b>	274	275		200 vol.	400 vol.	460 vol.	560 vol.
Sainte Eugénie	<b>?</b>		276		100 vol.			100 vol. <sup>277</sup>
St Louis	<b>1869</b>	278, 279			780 vol.		930 vol.	1025 vol.
Salpê- trière	<b>1866</b>		280		885 vol.		1400 vol. <sup>281</sup>	1600 vol.
Tenon	<b>1878<sup>282</sup></b>							

**FONDS DES BIBLIOTHEQUES DE SALLES DE GARDE**  
**D'INTERNES EN MEDECINE DES HOPITAUX DE PARIS DE 1881**  
**A 1886**

	<b>1881<sup>283</sup></b>	<b>1882<sup>284</sup></b>	<b>1883<sup>285</sup></b>	<b>1884<sup>286</sup></b>	<b>1885<sup>287</sup></b>	<b>1886<sup>288</sup></b>
Beaujon	1200 vol.	1200 vol.	1500 vol.	1500 vol.	1500 vol.	2000 vol.
Bicêtre	2300 vol.	2300 vol.	2500 vol.	2500 vol.		2586 vol.
Charité		289				
Cochin	400 vol.	400 vol.		400 vol.	400 vol.	
Enfants	250 vol.	500 vol.	500 vol.	600 vol.		600 vol.
Malades						
Hôtel-Dieu	1370 vol.	1370 vol.	1500 vol.	1500 vol.	1500 vol.	1500 vol.
Incurables						
Lariboisière	1200 vol.	1200 vol.		1600 vol.	1800 vol.	1900 vol.
Lourcine						
Ménages						
Necker	800 vol.	900 vol.	900 vol.	900 vol.	900 vol.	900 vol.
Pitié	850 vol.	850 vol.	850 vol.	850 vol.	1100 vol.	1100 vol.
Saint-Antoine						
Sainte-Eugénie	150 vol.	150 vol.	200 vol.	200 vol.	400 vol.	400 vol.
	290					
Saint-Louis	1025 vol.	1025 vol.	1500 vol.			1500 vol.
Salpêtrière	1600 vol.		1600 vol.	1800 vol.	1800 vol.	1800 vol.
Tenon						4000 v

**FONDS DES BIBLIOTHEQUES DE SALLES DE GARDE**  
**D'INTERNES EN MEDECINE DES HOPITAUX DE PARIS DE 1887**  
**A 1896**

	<b>1887</b>	<b>1888</b>	<b>1889</b>	<b>1890</b>	<b>1891</b>	<b>1892</b>	<b>1893</b>	<b>1894</b>	<b>1895</b>	<b>1896</b>
	291	292	293	294		295	296	297	298	299
Hôtel-Dieu	1500 vol.	1500 vol.	1500 vol.		1500 vol.	1500 vol.	1500 vol.	1500		3000 vol.
Charité										
Pitié	1200 vol.	1200 vol.	1300 vol. 300		1400 vol.	1400 vol.	1400 vol.	1500	1500	1500
Larib.	1900 vol.	1900 vol.	2500 vol.		2500 vol.	2500 vol.	2500 vol.	2500	2500	2500
St Antoine		301	302			303				
Tenon	4000 vol.	4000 vol.	4000 vol.		4000 vol.	4000 vol.	4000 vol.	4000 vol.	4000 vol.	4000 vol.
Necker	900 vol.	900 vol.	900 vol.		900 vol.	900 vol.	900 vol.	900 vol.	900 vol.	900 vol.
Beaujon	2000 vol.	2000 vol.	2000 vol.		2000 vol.	2000 vol.	2000 vol.	2000 vol.	2000 vol.	2000 vol.
Cochin		400 vol.	500 vol.		600 vol.	600 vol.	600 vol.	600	600	600

**FONDS DES BIBLIOTHEQUES DE SALLES DE GARDE  
D'INTERNES EN MEDECINE DES HOPITAUX DE PARIS DE 1887  
A 1896 (SUITE)**

	1887	1888	1889	1890	1891	1892	1893	1894	1895	1896
Bichat		200 vol.	200 vol.		200 vol.	200 vol.	200 vol.	400 vol.	400 vol.	400 vol.
Salpê- trière	1800 vol.	1800 vol. <sup>305</sup>	1800 vol. 306		1800 vol.	1800 vol.	1800 vol. 307	1800	1800	1800
Bicêtre	2600 vol.	2600 vol.	2600 vol.		3200 vol.	3400 vol.	3400	3400	3400	3400
Enf. Mal	620 vol.	620 vol. 308	620 vol.		620 vol.	620 vol.	620 vol.	1600	1600	1600
Trous- seau	500 vol.	500 vol.	500 vol.			500 vol.	700 vol.	700	700	700
Enf. Ass <sup>309</sup>	100 vol.	120 vol.	150 vol.		200 vol.	200 vol.	200 vol.	200	200	200
Saint- Louis	1500 vol.	1500 vol.			1500 vol.	1500 vol.	1500 vol.	1500	1500	1500
Lour cine Ricord							310		2500 vol. 311	

**FONDS DES BIBLIOTHEQUES DE SALLES DE GARDE EN 1902**

312

HOPITAUX	Nb de vol. bibli. Int. en Méd.	Nb de vol. bibli. Int. en Pharm.
<b>Hôtel-Dieu</b>	4207 313	543 314
<b>Annexe</b>		
<b>Pitié</b>	1789	482
<b>Charité</b>	5056	579
<b>Saint-Antoine</b>	2974	605
<b>Nce e</b>	1576	285
<b>Cochin</b>	1624	528
<b>Beaujon</b>	4041	438
<b>Lariboisière</b>	3230	435
<b>Tenon</b>	1297	587
<b>Laennec</b>	1940	285
<b>Bichat</b>	543	971
<b>Andral</b>	158	95
<b>Broussais</b>	364	219
<b>Aubervilliers</b>	360 315	
<b>Bastion 29</b>	73 316	
<b>Héroid</b>	168	49
<b>Boucicaut</b>	564	106
<b>Saint-Louis</b>	2659	560
<b>Ricord</b>	6348	255
<b>Broca</b>	414	304
<b>Accouchement</b>	968 317	233
<b>Baudelocque</b>		
<b>Tarnier</b>		59
<b>Maison de santé</b>	887	336
<b>Enfants-Malades</b>	2596	917
<b>Trousseau</b>	577	188
<b>Bretonneau</b>	447	123
<b>Berck sur Mer</b>	529	83
<b>Enfants-Assités</b>	1145	43
<b>Bicêtre</b>	1214	400
<b>Salpêtrière</b>	3999	736
<b>Ivry</b>	1177	232
<b>Brévannes</b>	160	16
<b>Ménages</b>	500	36
<b>LA Rochefoucauld</b>	46	54
<b>Sainte Périne</b>	47	318
<b>Hendaye</b>	63 319	320



**SUBVENTIONS MUNICIPALES ATTRIBUEES AUX**  
**BIBLIOTHEQUES DE SALLES DE GARDE D'INTERNES EN**  
**MEDECINE DES HOPITAUX DE PARIS EN 1879 ET 1880** <sup>321</sup>

<b>BIBLIOTHEQUES</b>	<b>SUBVENTIONS 1879</b>	<b>SUBVENTIONS 1880</b>
BEAUJON	500	500
BICETRE	500	500
COCHIN	500	400
ENFANTS-MALADES	500	500
HOTEL-DIEU	500	400
INCURABLES	250	200
LARIBOISIERE	500	500
LOURCINE		400
MENAGES	250	200
NECKER	500	500
PITIE	500	400
ST ANTOINE	500	500
STE EUGENIE		500
ST LOUIS	500	500
SALPETRIERE	500	500
TENON		500
<b>TOTAL</b>	<b>6000</b>	<b>7000</b>

**SUBVENTIONS ATTRIBUEES AUX BIBLIOTHEQUES DE SALLES  
DE GARDE D'INTERNES EN MEDECINE DES HOPITAUX DE  
PARIS DE 1876 A 1882**

	1876	1877 <sup>322</sup>	1878	1879 <sup>323</sup>	1880 <sup>324</sup>	1881 <sup>325</sup>	1882 <sup>326</sup>
Beau jon		2000		500	500		
Bicêtre		2000		500			
Charité						327	
Cochin		1000	500	500	400		
Enfants Malades			500	500	500	500	500
Hôtel-Dieu			500	500	500	500	500
Incurables (Ivry)		500		250			
Lariboisière	2000 <sup>328</sup>			500	500	500	500
Lourcine				400		400	
Ména-ges (Issy)		500		250			
Necker				500			
Pitié		500	500	500	400	400	
St Antoi- ne		2000	500	500	500	500	
Ste Eugé- nie				500	500	500	
St Louis		2000		500			
Salpê- trière		2000	500	500	500	500	500
Tenon			2000	500	500	500	500

**SUBVENTIONS ATTRIBUEES AUX BIBLIOTHEQUES DE SALLES  
DE GARDE D'INTERNES EN MEDECINE DES HOPITAUX DE  
PARIS DE 1883 A 1886**

HOPITAL	1883 <sup>329</sup>	1884	1885 <sup>330</sup>	1886 <sup>331</sup>
Beaujon				
Bicêtre				
Charité	500			500
Cochin	400	400	400	400 <sup>332</sup>
Enfants-Malades				
Hôtel-Dieu		500	500	500
Incurables (Ivry)				
Lariboisière	500	500	500	500 <sup>333</sup>
Lourcine	400	400	400	400
Ménages (Issy)				
Necker	500	500	500	500
Pitié	400	500	500	500
Saint-Antoine				
Sainte Eugénie	500		500	500
Saint-Louis	500			500
Salpêtrière	500	500	500	
Tenon	500	500	500	500

**SUBVENTIONS ATTRIBUEES AUX BIBLIOTHEQUES DE SALLES  
DE GARDE D'INTERNES EN MEDECINE DES HOPITAUX DE  
PARIS DE 1887 A 1896**

	1887	1888	1889	1890	1891	1892	1893	1894	1895	1896
	334	335	336	337	338	339	340	341	342	343
Hôtel-Dieu	500 f	500f			500 f	500f	500	500	500	500
Charité	400 f	400f	400f		400 f	400f	400	400	400	400
Pitié	500 f	500f	500f		500f	500f	500	400	400	500
Lariboisnière	500f	500f	500f		500f	500f	500	500	500	500
	344		345							
Tenon	500f	500f	500		500f	500f	500	500	500	500
Necker	500f	500f	500f		400f	400f	400	400	400	400
Beaujon	500 f	500f	800f		800f	800f	800	800	800	800
Bichat		400f	400f		400f	400f	400	400	400	400
		346								
Cochin	400 f	400f	400f		400f	400f	400	400	400	400
			347							
Bicêtre		348								
Salpêtrière	600f	600f			600f	600f	600	600	600	600
Enfant-Malade		349	350							
Trousseau	400f	400 f	400f		400f	400f	400	400	400	400
			351							
Enfant-Assommoir		200 f	200f		200f	200f	200	200	200	200
St-Louis	352				400f	400	400	400	400	400
Lourcine	400f	400 f	400f		400f	400f	400	400	400	400
							353			

**SUBVENTIONS ATTRIBUEES AUX BIBLIOTHEQUES DE SALLES**  
**DE GARDE D'INTERNES EN MEDECINE DES**  
**HOPITAUX DE PARIS DE 1898 A 1900**

HOPITAL	1898 <sup>354</sup>	1899 <sup>355</sup>	1900 <sup>356</sup>
Hôtel-Dieu	500	500	500
Charité	400	400	400
Pitié	500	500	500
Larib	500 <sup>357</sup>	500	500
Tenon	500	500	500
Necker			
Beaujon	400	400	400
Bichat	400	400	400
Cochin	400 <sup>358</sup>	400	400
Bicêtre		600	
Salpêtrière	600	600	600
Enfants- Malades			
Trousseau	400	400	
Enfants- Assistés	200	200	
Saint Louis			
Lourcine			

**FONDS ET SUBVENTIONS DES BIBLIOTHEQUES DE SALLES DE  
GARDE D'INTERNES EN MEDECINE ET EN PHARMACIE EN 1903**

359

ETABLISSEMENTS	NB VOLUMES INT MED	NB VOLUMES INT PHARM	SUBV INT MED	SUBV INT PHARM
HOTEL DIEU	4207 360	543 361	300	250
ANNEXE			200	362
PITIE	1789	482	300	250
CHARITE	5056	579	300	250
SAINTE ANTOINE	2974	605	350	250
NECKER	1576	285	300	200
COCHIN	1624	528	300	200
BEAUJON	4041	438	300	200
LARIBOISIERE	3230	435	350	250
TENON	1297	587	350	250
LAENNEC	1940	285	300	200
BICHAT	543	971	300	200
ANDRAL	158	95	250	100
BROUSSAIS	364	219	250	200
AUBERVILLIERS	360 363		250	100
BASTION 29	73 364		250	100
HEROLD	168	49	250	200
BOUCICAUT	564	106	250	150
SAINTE-LOUIS	2659	560	350	250
RICORD	6348	255	250	200
BROCA	414	304	250	200
ACCOUCHEMENT	968 365	233	250	100
BAUDELOCQUE				100
TARNIER		59		100
MAISON DE SANTE	887	336	300	200
ENFANTS MALADES	2596	917	300	250
TROUSSEAU	577	188	250	200
BRETONNEAU	447	123	250	200
BERCK SUR MER	529	83	300	100
ENFANTS ASSISTES	1145	43	250	100
BICETRE	1214	400	350	200
SALPETRIERE	3999	736	350	200
IVRY	1177	232	300	150
BREVANNES	160	16	300	100
MENAGES	500	36	300	100
L A ROCHE-	46	54	100	100
FOUCAULD				
SAINTE PERINE	47	366	200	367
HENDAYE	63 368	369	300	370
ANGICOURT			300	100

SUBVENTIONS ATTRIBUEES AUX BIBLIOTHEQUES DE SALLES DE GARDE D'INTERNES  
EN MEDECINE ET EN PHARMACIE DES HOPITAUX DE PARIS EN 1905 371

<u>HOPITAUX</u>	<u>MEDECINE</u>	<u>PHARMACIE</u>
HOTEL-DIEU	250 FRANCS	100 FRANCS
PITIE	200	100
CHARITE	150	50
SAINT-ANTOINE	350	150
NECKER	200	50
COCHIN	700	200
BEAUJON	300	100
LARIBOISIERE	350	150
TENON	300	100
LAENNEC <sup>372</sup>	250	50
BICHAT <sup>373</sup>	100	50
ANDRAL <sup>374</sup>	50	50
BROUSSAIS <sup>375</sup>	200	100
BOUCICAUT <sup>376</sup>	200	50
SAINT-LOUIS <sup>377</sup>	1400	400
BROCA <sup>378</sup>	150	50
MATERNITE <sup>379</sup>	250 <sup>381</sup>	50 <sup>382</sup>
BAUDELLOCQUE <sup>380</sup>		
TARNIER <sup>383</sup>		
AUBERVILLIERS <sup>384</sup>	500	100
BASTION 29 <sup>385</sup>	100	100
BASTION 27	100	100
ENFANTS-MALADES <sup>386</sup>	350	100
TROUSSEAU <sup>387</sup>	150	50
BRETONNEAU	150	50
HEROLD	200	50
BERCK SUR MER	250	50
SANA HENDAYE	200	50
MAISON DE SANTE <sup>388</sup>	200	50
ENFANTS-ASSISTES <sup>389</sup>	100	50
BICETRE <sup>390</sup>	300	100
SALPETRIERE	500	200
IVRY <sup>391</sup>	300	100
BREVANNES <sup>392</sup>	200	100
MENAGES <sup>393</sup>	200	100
LA ROCHEFOUCAULT <sup>394</sup>	50	
SAINTE PERINE <sup>395</sup>	50	
TOTAL	9200	2800

**RÉSUMÉ DE L'ENQUÊTE SUR LES BIBLIOTHÈQUES DE  
SALLES DE GARDE EN 1934** 396

<b>Cochin</b>	Environ 1000 vol. sur 17 mètres de rayonnages, pas de collection, sans valeur, négligée par les internes.
<b>Vaugirard Charité</b>	Pas de bibliothèque. 3000 vol. dans des placards et vitrines, sans catalogue ni fichier, pas de bibliothécaire.
<b>Broca</b>	Bibliothèque mal tenue, ni catalogue, ni fichier, ni bibliothécaire.
<b>Boucicaut</b>	Bibliothèque en mauvais état, 1000 livres dans des armoires vitrées, sans catalogue, ni fichier.
<b>Broussais Ambroise Paré Maison de Santé Lariboisière</b>	Pas de bibliothèque dans la nouvelle salle de garde. 150 livres environ, ni catalogue, ni fichier. 600 ouvrages environ, en bon état. 2000 ouvrages environ, ni catalogue ni fichier, rayonnages en mauvais état.
<b>Saint-Antoine</b>	Environ 500 vol. dans deux armoires vitrées, pas de collections, pas de catalogue.
<b>Sainte Périne</b>	Bibliothèque sans importance, ni catalogue, ni bibliothécaire.
<b>La Rochefoucauld Maternité Tarnier</b>	Pas de bibliothèque. Bibliothèque sans importance, 30 livres. Bibliothèque en mauvais état, 4 rayonnages où sont entassés pêle-mêle de vieux périodiques.
<b>Ménages Saint-Louis</b>	68 ouvrages seulement, ni catalogue ni bibliothécaire. 2000 volumes, bibliothèque en mauvais état, pas de catalogue, une malade fait fonction de bibliothécaire.
<b>Paul Doumer-Joffre Trousseau</b>	Pas de salle de garde. 500 vol. dans 4 armoires, revues incomplètes, pas de classement.
<b>Enfants-Assistés</b>	150 livres environ, dans des armoires placées dans une pièce attenante à la salle de garde, sans intérêt.
<b>Hendaye Héroid</b>	Pas de bibliothèque. 340 vol. environ, pas de meuble, mauvais état des rayonnages, pas de catalogue.
<b>San Salvador Beaujon</b>	Pas de bibliothèque. 2 bibliothèques en bon état, 2000 livres, pas de catalogue, pas de fichier.
<b>Berck Bicêtre</b>	Pas de bibliothèque. Une bibliothèque faite de 2 pièces en bon état, 4000 ouvrages, catalogue manuscrit, pas de bibliothécaire.
<b>Brévanne</b>	Une bibliothèque dans une pièce de proportions mesquines munies de rayonnages fixés au mur, 50 livres, pas de catalogue, pas de fichier, pas de bibliothécaire.
<b>Claude Bernard Ivry</b>	Bibliothèque en bon état, 60 vol. 600 vol. et 300 périodiques dans une armoire, pas de fichier, pas de catalogue.



## HOPITAL

## ETAT DES BIBLIOTHEQUES

**Laënnec**

1000 livres sur des planches grillagées en bon état, pas de catalogue, pas de bibliothécaire.

**Pitié**

1390 livres, meubles en bon état.

**La Salpêtrière**

Excellent état, catalogue et fichier, 2 malades font fonction de bibliothécaire.

**MONTANTS DES SUBVENTIONS MUNICIPALES ATTRIBUEES**  
**AUX MUSEES, BIBLIOTHEQUES MEDICALES ET**  
**LABORATOIRES DES HOPITAUX DE L'ASSISTANCE PUBLIQUE**

ANNEES	OBJETS	MONTANTS
1873 <sup>397</sup>	Musée pathologique de Saint-Louis <sup>398</sup>	2100 <sup>399</sup>
1874	Id.	2100
1875	Id.	2100
1876	Id.	2100
1877	Id.	3100
1878	Id.	3100
1879	Id.	3100
1880	Id.	3100
1881	Bibliothèques <sup>400</sup>	10 000 francs
	Musée Saint-Louis (moulages et encadrements)	3100
	Salpêtrière(Achat et entretien de matériel)	2000 <sup>401</sup>
1882	Bibliothèques médicales des Hôpitaux et hospices	7400 <sup>402</sup>
	Musées	11000 <sup>403</sup> dont Saint-Louis : 3100 Salpêtrière : 3500 Bicêtre : 1500 Divers établissements (achats de matériels) : 2900
1883	Bibliothèques médicales	10 000
	Musées	15 000
1884	Bibliothèques médicales	10 000
	Musées	15000
1885	Bibliothèques médicales	10300 <sup>404</sup>
	Musées	15000 dont : achat et entretien : 13800 Indemnités aux conservateurs : 1200 Saint-Louis : 4000 Midi : 500 Lourcine : 500 Vieillesse-Hommes : 2000 Vieillesse-Femmes : 3500 Amphithéâtre : 1600 Administration centrale 2900
1886	Bibliothèques médicales	15 000
	Musées	16 200
1887	id 1886	

1888	Bibliothèques médicales	15700 dont Internes en Médecine: 10 300
1889	Bibliothèques médicales Musées	Internes en Pharmacie: 5400 17700 17200
1890	Bibliothèques médicales	17700 dont Int. en Médecine : 11100 Int. en Pharmacie : 6600
	Musées	18400 405 dont Achat et entretien : 11700 Saint-Louis : 2400 Bicêtre : 900 Salpêtrière : 1200 Amphithéâtre : 1200 Bicêtre : exécution de moulages : 1200
1891	Bibliothèques médicales Musées	17700 18400
	Laboratoire	1500 francs pour un laboratoire <sup>406</sup>
1892	Bibliothèques médicales Musées	18850 18400
	Laboratoires	5700 pour 4 laboratoires
1893	Bibliothèques médicales	19050 dont Int. en Médecine : 11250 407
	Musées	Int. en Pharmacie : 7800 408 18400 409 dont achat et entretien : 11700 Indemnités aux conservateurs : 6700 dont Saint-Louis : 2400 Bicêtre : 900 Salpêtrière : 1200 Amphithéâtre : 1200 Bicêtre, fabrication de moulages : 1000
	Laboratoires	7700 francs pour 5 laboratoires <sup>410</sup>
1894	Bibliothèques médicales Musées	19050 18400
	Laboratoires	35400 pour 15 laboratoires
1895	Bibliothèques médicales Musées	19050 18400
	Laboratoires	39 000 pour 21 laboratoires
1896	Bibliothèques médicales	20100 dont Int. en Médecine : 13450 411
	Musées	Int. en Pharmacie : 6650 412 18400 id. répartition antérieure
	Laboratoires	44000 pour 25 laboratoires

1897	Bibliothèques médicales	20100
	Musées	18400
	Laboratoires	49100 pour 28 laboratoires
1898	Bibliothèques médicales	21700 dont
		Int. en Médecine: 14300
		Int. en Pharmacie: 7400
	Musées	18400 dont :
		Achats et entretien : 11700
		Indemnités aux
		Conservateurs : 6700 dont
		Bicêtre : 900
		Saint-Louis : 2400
		Salpêtrière : 1200
		Amphithéâtre : 1200
		Bicêtre, Fabrication de
		moulages : 1000
1899	Laboratoires	52700 pour 31 laboratoires
	Bibliothèques médicales	21700
	Musées	18400
1900	Laboratoires	58700 pour 30 laboratoires
	Bibliothèques médicales	21700 dont
		Int. en Médecine : 14100
		413
		Int. Pharmacie : 6700 414
	Musées	18400, id. répartition
		antérieure
1905	Laboratoires	71200 pour 31 laboratoires
	Bibliothèques Médicales des	12000 416
	internes en médecine et en	
	pharmacie et bibliothèques	
	centrales 415	
	Musées	11900 dont
		Achat et entretien :9500
		Indemnités aux
		conservateurs : 2400
	Laboratoires	114000 francs dont
		33200 pour 12 laboratoires
		centraux
		40500 pour 4 laboratoires de
		radiologie
		40300 pour 27 laboratoires
		particuliers
	Subventions du Conseil	
	Municipal pour études	150 000 <sup>417</sup>
	médicales	

1910	Bibliothèques médicales	13400
	Musées	11900 dont Achat et entretien: 9500 Indemnités aux conservateurs: 2400
	Laboratoires	142100 dont 53250 pour 15 laboratoires centraux 45000 pour 4 laboratoires de radiologie 56350 pour 46 laboratoires particuliers
	Subventions du Conseil Municipal de Paris pour Etudes médicales	180 000
1915	Bibliothèques médicales des Internes en médecine et pharmacie et bibliothèque centrales	13400
	Musées	11900 dont Achat et entretien 8000 Indemnités aux conservateurs : 3900
	Laboratoires	167400 dont 52800 pour 15 laboratoires centraux 47500 pour 6 laboratoires de radiologie 65750 pour 54 laboratoires particuliers
	Subventions du Conseil Municipal de Paris Etudes médicales	207000
1920	Bibliothèques médicales des internes en médecine et en pharmacie et bibliothèques centrales	13400
	Musées	14000 dont Achat et entretien 8000 Indemnités aux conservateurs : 6000
	Dépenses des laboratoires 418	239400 dont 52000 pour 13 laboratoires centraux et 98200 pour 61 laboratoires particuliers
	Laboratoires de radiographies	68350 pour 7 laboratoires
	Subventions du Conseil Municipal de Paris Etudes Médicales	277000

<b>1925</b>	Bibliothèques médicales des internes en médecine et pharmacie et bibliothèques centrales <sup>419</sup>	21 000
	Musées	46560 <sup>420</sup> dont : Achat et entretien moulages et photographies :11500 Indemnités aux conservateurs :35060
	Dépenses des laboratoires	360440 <sup>421</sup>
	Laboratoires de bactériologie, centraux et individuels	174000
	Dépenses d'électricité médicale et de radiologie	1 000 000 <sup>422</sup>
	Subventions Conseil Municipal de Paris Etudes Médicales	447600
<b>1930</b>	Bibliothèques médicales des internes en médecine et en pharmacie et bibliothèques centrales.	25100
	Musées.	68680 dont achat et entretien du matériel :13500 Indemnités aux conservateurs : 55180
	Laboratoires centraux de radiologie et de bactériologie.	783560 <sup>423</sup>
	Laboratoires centraux et individuels de bactériologie pour le traitement des malades	250 000 <sup>424</sup>

<b>1935</b>	Bibliothèques médicales	28 600
	Musées et expositions	93 680 dont Achat et entretien 38500 Indemnités aux conservateurs : 55180
	Emploi de la subvention municipale pour les laboratoires.	1 241 361 dont 882 500 pour laboratoires de bactériologie et 353 400 pour laboratoires de radiologie
		300 000
	Dépenses des laboratoires de bactériologie pour le traitement des malades	1 365 800
	Subvention Municipale Etudes Médicales	
<b>1940</b>	Bibliothèques médicales	26000
	Musées et expositions	60000 dont achats et entretien: 30000 Indemnités aux conservateurs : 30000
	Dépenses d'électricité médicale et de radiologie	7 000 000 <sup>425</sup>
	Dépenses des laboratoires de bactériologie utilisés pour le traitement des malades	450 000 <sup>426</sup>
	Subventions Municipales Etudes Médicales	
		1 200 000
<b>1945</b>	pas de ligne budgétaire pour les bibliothèques médicales, seule la bibliothèque des archives de l'Assistance Publique est subventionnée (41500 francs)	
	Musées de l'Assistance publique. Expositions 50 000 f.	10 500 000
	Dépenses d'électricité médicale et de radiologie	2 500 000
	Laboratoires de bactériologie utilisés pour le traitement des malades	1 200 000
	Subventions Municipales Encouragement à la recherche scientifique <sup>427</sup>	

<b>1950</b>	Musée de l'Assistance publique, Expositions	1 000 000
	Archives et bibliothèque de l'Assistance Publique.	800 000
	Subventions Municipales pour encouragement à la recherche scientifique	10 000 000 428



**INVENTAIRES DU MUSEE DE L'HOSPICE DE BICETRE DE 1885  
A 1903 <sup>429</sup>.**

	<b>1885</b>	<b>1886</b>	<b>1887</b>	<b>1888</b>	<b>1889</b>	<b>1890</b>	<b>1891</b>	<b>1892</b>
Bustes et plâtres	100	136	161	180	206	231	251	277
Plâtres divers	18	24	24	28	30	33	33	33
Squelettes entiers	18	24	24	28	5	11	11	17
Squelettes de têtes	17	22	25	38	45	58	62	72
Calottes crâniennes	100	123	156	177	190	209	222	248
Cerveaux d'idiots et d'épileptiques	101	126	162	188	310	335	353	381
	<b>1894</b>	<b>1895</b>	<b>1896</b>	<b>1897</b>	<b>1898</b>	<b>1900</b>	<b>1902</b>	<b>1903</b>
Bustes en plâtre	317	343	378	444	475	544	578	611
Plâtres divers	34	34	34	36	36	45	51	71
Squelettes entiers	38	39	41	49	54	61	63	67
Squelettes de têtes	103	115	132	184	198	311	240	254
Calottes crâniennes	288	308	340	226	254		326	351
Cerveaux d'idiots et d'épileptiques	419	444	447	325	355	421	455	480

## COLLECTIONS DE MOULAGES DE MALADIES DE LA PEAU

<u>Dates de création</u>	<u>Lieux</u>	<u>Mouleurs</u>	<u>Pièces</u>	<u>Créateurs</u>	<u>Etat actuel</u>
Fin XVIIIe	Florence	C. Susini <sup>430</sup> , L. Calamai <sup>431</sup>			
1804	Iena	F. Martens <sup>432</sup>	+ - 30		disparue
1827	Bologne				160 dont 11 de dermato <sup>433</sup>
# 1830	Londres	J. Towne <sup>434</sup>	>1000		750
1840	Cracovie <sup>436</sup>		435 >600		
#1850	Vienne	AElfinger <sup>437</sup>	?	Hebra <sup>438</sup>	2 <sup>439</sup>
1850	Nouvelle Orleans <sup>440</sup>	?	?	?	disparue
1850	Philadelphie <sup>441</sup>	Mouleurs européens		G.B. Wood	276
1856	Paris			Spitzner <sup>442</sup>	
1867 <sup>443</sup>	Paris	Baretta, Cordenot <sup>444</sup> , Jumelin, Couvreur, Niclet, Font, Littré		Lailier	4807
1869	Londres	J. Baretta		Wilson <sup>445</sup>	
1870 <sup>446,447</sup>	Boston	J. Baretta		Wiggle worth <sup>448</sup>	disparue

?	Lyon 449	J. Baretta		Gailleton	
#1879	Paris (hôpital du Midi) <sup>450</sup>	Ch. Jumelin		Horteloup	
1884	Madrid	Zofio		Olavide <sup>451</sup>	
1886	Lille 452	Havrez		Leloir	
1890	Vienne	K., Th. Henning <sup>453</sup> , 454 R.Poller <sup>455</sup> , M.Blaha <sup>456</sup>	>4000	Kaposi	2358 457
#1890	Berlin	H.Kasten <sup>458</sup> FKolbow <sup>459</sup>		O. Lassar E.Lesser	
1891	Dresde <sup>460</sup>	A. Kroner 461 F. Kolbow, PGeissler <sup>462</sup> , Roseberg <sup>463</sup> , E.Ziegfeld <sup>464</sup> , E.Lippman, E. Hecker, G.Simiatkowski.		E.Galewski 465,466	550 467
1897	Breslau	P.Berliner <sup>468</sup> A.Kroner 469	2700 470	A. Neisser	282 471
1898	Tokyo	K.Dohi,R. Takano, Y. Ito 472, S.Nagayasu 473, K.Hasegawa 474		K. Dohi 475	3603 476
1904	Munich	K.Posselt, E.Hammer <sup>477</sup> P. Zeiller	>1000		40 478

	<b>Liverpool</b>				
	<b>Edimbourg</b>	C. Cathcart			
<b>#1904</b>	<b>Francfort</b>	Winkler		K.Herxheimer	300 479
<b>1900-1910</b>	<b>Cologne</b>	Religieuses de l'ordre de Sainte Catherine	200 480	F. Zinsser	
<b>1907</b>	<b>Hambourg</b>	O. Lassar		400 481	
<b>1908-1909</b>	<b>Rostock</b> 482	A.Kaltschmidt K.Krug	#3000	M.Wolters	#50
<b>1910</b>	<b>Bonn</b>	A. Kaltschmidt, O. Vogelbacher, J. Baretta.	#900	E. Hoffman	600
<b>1910</b>	Moscou	A.I. Ljanzew.		?	372
<b>1911</b>	<b>Budapest</b>				
<b>1912</b>	<b>Saratov</b>	S. Fiweiski, A. Burdonska, F.J. Sokolov, L.J. Bogman			91
	<b>Tachkent</b>				
	483				
<b>1912</b>	<b>Athènes</b>	G.T. Photinos485 484		G.T. Photinos	1660
<b>1917</b>	<b>Zurich</b> 486	L.Volger487 R.Willi 488 E. Stoiber489		B. Bloch490	600
<b>1919</b>	Washington DC 491	J.F Wallis; E. Courtney Allen		J.F. Wallis	430 492

<b>1920-1930</b>	<b>Barcelone</b>	Noguer et Sevillano 493			15 494
<b>1920</b> 495	<b>Prague</b>	V. Fric496			200497
<b>1922</b> 498	<b>Sofia</b>	Stefchev, Borodaevsky, Antonov, Alissow, Prodewski.		B. Beron	333
<b>1923</b>	<b>Debrecen</b>	A. Skutta, J. Vincze.		E. Neuber	264
<b>1925</b>	<b>Pecs</b>	Vincze499			
<b>1928</b>	<b>Hannovre</b>				
?	<b>Chicago</b>	?	?	Oppen -heim	
	500				
?	<b>Colombus</b>				11 502
	501				
?	<b>New York City</b>			W. Gottheil	
				503	
?	<b>Saint-Louis (USA)</b>			C. Pope504	
?	<b>Toronto</b>				49 505
	<b>Bruxelles</b>				
	<b>Copenhagen</b>				
	<b>Dusseldorf</b>				
	<b>Erlangen</b>				

?	<b>Friebourg</b>	E. Jacobi 506Johnson, O.Vogelbacher, T. Niehus.		850 507
	<b>Gottingen</b>			60 508
	<b>Halle</b>			0
	<b>Kiel 509</b>	Kolbow ;Kroner		V.Kling- muller
	<b>Leipzig 510</b>			JH Rille
	<b>Marbourg</b>			50 en 1958
	<b>Münster</b>	Kroner, Vogelbacher, Stoiber.		64 511
	<b>Tübingen</b>	Kolbow, Vogelbacher, Kroner, Schiler, Stoiber512		212
	<b>Würzbourg</b>	Kroner, M. Sommer O. Vogelbacher	K. Zieler	282 513
1924	<b>Cluj-Napota (Roumanie)</b>	R. Hoffman		
	<b>Szeged (Hongrie)</b>			
1925	<b>Pecs</b>		S. Beck 514	
	<b>Milan</b>		A. Bellini A. Betarelli	#100
	<b>Amsterdam</b>	Kasten		9 (70 stockés)

<b>Début du 20ème siècle</b>	<b>Leiden</b>		<b>Collection visible aujourd'hui 515</b>
	<b>Rotterdam</b>		<b>516</b>
	<b>Utrecht</b>		<b>517</b>
<b>20ème siècle</b>	<b>Gualhulus (Brésil)</b>	<b>A. Esteves</b>	
	<b>Rio de Janeiro</b>		
	<b>Caracas</b>		
	<b>Sao Paulo</b>		<b>259 moulages</b>
	<b>Szeczyn</b>		<b>0</b>
	<b>Uppsala</b>		<b>8 518</b>
<b>? 519</b>	<b>Riga</b>	<b>P.Stradin</b>	
<b>#1910</b>	<b>Melbourne</b>		<b>#10 520</b>
<b>1930- 1950</b>	<b>Chine 521</b>		<b>#150</b>
	<b>Johannes bourg</b>		<b>Moulages en plâtre</b>

**TABLEAUX DE FONCTIONNEMENT DU  
MUSEE DE L'HOPITAL SAINT-LOUIS**



## VISITEURS DU MUSEE DE L'HOPITAL SAINT-LOUIS

ANNEES	NOMBRE ANNUEL DE VISITEURS
AVANT 1930	2500-3000
1931	700 (134 Français)
1932	321 (125 Français)
1933	178 (59 Français)
1934	294 (97 Français)
1935	335 (160 Français)
1936	250 (100 Français)
1937	218
1938	200 (50 Français)
1940	Nombreux médecins allemands
1946	80
.../...	
1959 522	15
1960	15
1961	25
de 1962 à 1978	Environ 25 à 40 visiteurs chaque
.../...	année.
de 1987 à 1992	
	Environ 250 visiteurs par an (chiffre ne
	tenant pas compte des groupes)
1993 523	
	2913 dont
	personnels de l'hôpital Saint-Louis :
	478
	Visiteurs extérieurs à Saint-Louis :
	1178 (dont 42 médecins étrangers)
	Visiteurs au cours des Journées du
	Patrimoine : 1382

**PRODUCTION DES MOULAGES DU MUSEE DE L'HOPITAL**  
**SAINT-LOUIS**<sup>524</sup>

ANNEES	MOULAGES REALISES 525
1867-1872	258
1873-1878	551 (dont 257 coll. PEAN)
1879-1884	915 (dont 357 coll. PEAN et 88 coll. PARROT)
1885-1890	542
1891-1896	334
1897-1902	423
1903-1908	288
1909-1914	70
1915-1920	347
1921-1926	187
1927-1932	155
1933-1938	131
1939-1944	75
1945-1950	27
1950-1954	24
1955-1958	22

## PRODUCTION DE MOULAGES DU MUSEE DE L'HOPITAL SAINT-LOUIS

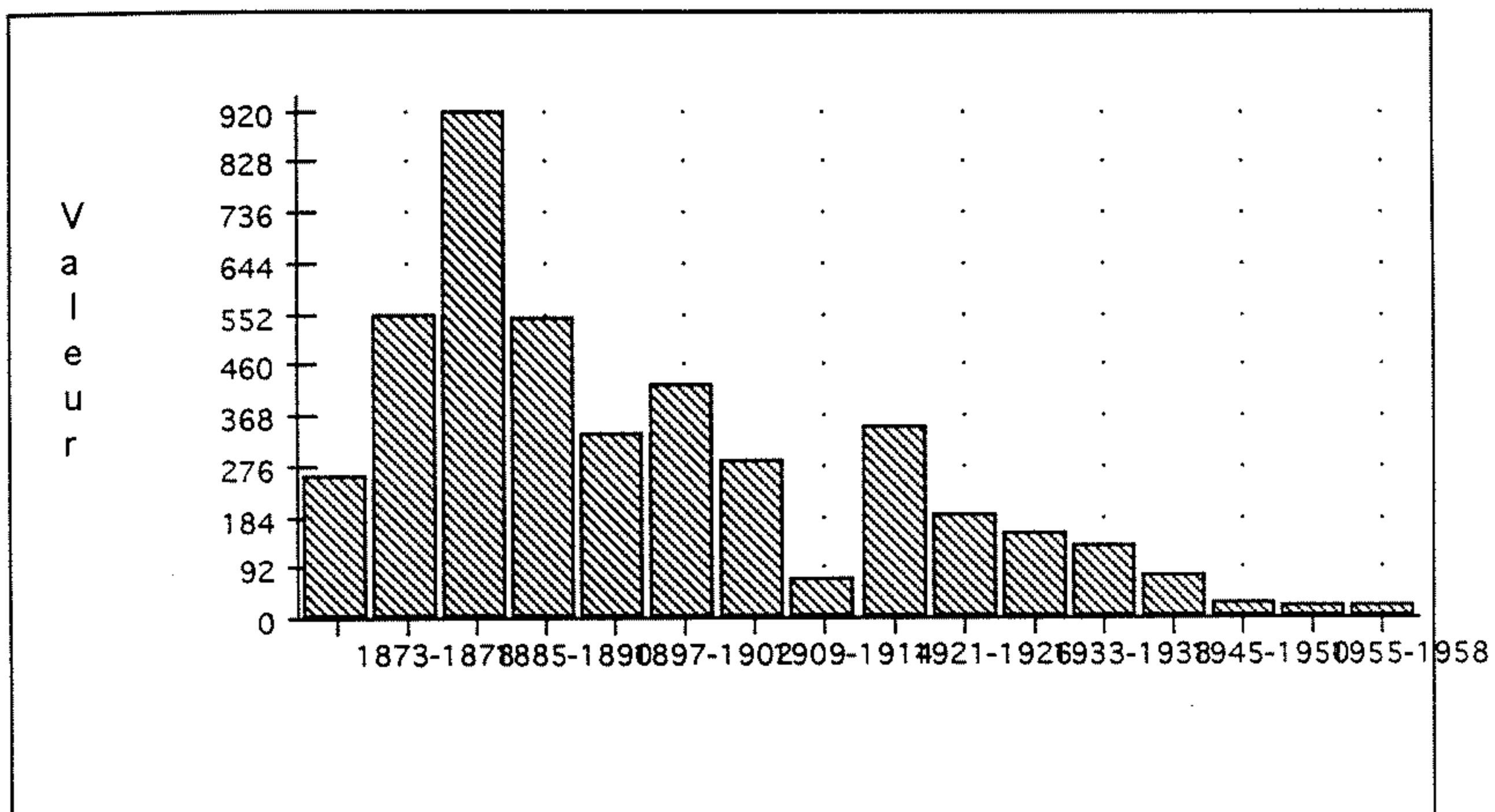

**INVENTAIRE DE LA COLLECTION PHOTOGRAPHIQUE DU**  
**MUSEE DE L'HOPITAL SAINT-LOUIS** 526

<b>ANNEES</b>	<b>NOMBRE DE PHOTOGRAPHIES</b>
<b>1891</b>	100 527.
<b>1920</b>	4560 clichés 13x18; 350 vues sur verre et 33 vues en couleurs.
<b>1921</b>	id. 1920 + 865 clichés 13x18, 581 vues noir et blanc pour projections, 29 vues en couleurs pour projections Total : 5425 clichés.
<b>1922</b>	5863 clichés, plus de 1000 vues en noir et blanc pour projections, 120 vues en couleurs et près de 30 microphotographies.
<b>1923</b>	7000 clichés 13x18, 173 vues en couleurs pour projections, 1000 vues en noir et blanc pour projections.
<b>1925</b>	9800 clichés sur plaques, 339 vues en couleurs pour projections, 1000 vues en noir et blanc pour projections. 13618 clichés sur plaques de verre 13x18; 1126 vues en noir et blanc; 363 vues en couleurs; 43 clichés de microphotographies.
<b>1928</b>	24124 épreuves;
<b>528</b>	
<b>1932</b>	24124 épreuves; 1113 vues en noir et blanc; 349 vues en
<b>529</b>	couleurs; 43 clichés microphotographiques.

- 1933** 23000 clichés, 1500 vues pour projections et 50 microphotographies
- 1938** 24045 plaques 13x18; 36492 clichés et leurs épreuves, 1277  
**530** vues de projection en noir; 381 vues de projection en couleurs; 104 microphotographies
- 1939** 24809 plaques 13x18 classées; 37903 clichés et leurs  
**531** épreuves; 1277 vues de projection en noir; 381 vues de projection en couleurs; 104 microphotographies.
- 1940** 25252 plaques de verre, 39157 clichés et leurs épreuves, 1277 vues en noir et blanc, 381 vues en couleurs, 104 microphotographies.
- 1952** 2316 clichés en couleurs.
- 1953** 2883 clichés dont 480 en couleurs en 1953.
- 1954** 39066 plaques 13x18; 64180 clichés et épreuves, 1445 vues en noir et blanc pour projections, 428 vues en couleurs pour projections,  
104 microphotographies.

# TABLEAUX DE FONCTIONNEMENT DE LA BIBLIOTHEQUE HENRI FEULARD (BHF)

	1887	1888	1889	1890	1891	1892	1893	1894	1895	1896	1897	1898	1899	1900	1901	1902	1906	1907	1908	1909	1910	1911	1912	1913	1914
RECETTES	1080	2569	1740	2241	2316	2282	2407	2821	2835	2773	2748	2000	2000	2000	2000	2000	2000	2000	2527	2475	2454	2305	2257	2251	2130
DEPENSES	1081	2560	1656	2183	2391	2267	2313	2137	2231	2110	2069	2090	2228	2206	2206	2264	2315	2199	2171	2201	2231	2124	2120	2104	2027
SOLDE	-0,9	9,3	84,3	58,1	-75	15,0	93,5	685	604	663	679	?	?	?	?	?	?	?	356	274	224	181	137	147	103
RECETTES/DEPENSES	0,99	1,00	1,05	1,03	0,96	1,01	1,04	1,32	1,27	1,31	1,33	?	?	?	?	?	?	?	1,16	1,12	1,10	1,09	1,06	1,07	1,05

RECETTES ET DEPENSES DE LA BIBLIOTHEQUE HENRI FEULARD DE 1887 A 1990

	1915	1916	1917	1918	1919	1920	1921	1922	1923	1924	1925	1926	1927	1928	1929	1930	1931	1932	1933	1934	1935	1936	1937	1938	1939	1940
RECETTES	2143	2143	2131	2214	2196	3228	3272	3245	3332	3295	3501	3530	3554	3620	3773	3825	5201	5544	5622	5489	5686	5827,9	5957	6126	5760	5310
DEPENSES	2029	1765	1470	2086	2495	4091	3472	3093	3136	3120	3039	2986	3223	3267	3238	3542	4707	4722	4882	4602	4709	4500?	4691	4730	4950	4810
SOLDE	114	378	662,55	128	-299	-863	-200	152	195	176	462	544	331	353	535	283	494	822	740	887	977	1327,85	1266	1396	810	500
RECET/DEPENSES	1,06	1,21	1,4511	1,06	0,88	0,78	0,94	1,05	1,06	1,06	1,15	1,18	1,10	1,11	1,17	1,08	1,10	1,17	1,15	1,19	1,21	1,29?	1,27	1,30	1,16	1,10



RECETTES ET DEPENSES DE LA BIBLIOTHEQUE HENRI FEULARD DE 1887 A 1990

	1941	1942	1943	1944	1945	1946	1947	1948	1949	1950	1951	1952	1954	1955	1987	1988	1989	1990
RECETTES	14500	12176	11639	17567	11921	21636	114700	167000	153281	263540	432585	428920	410700	600000	711922	633978	657451	506191
DEPENSES	14500	10897	15762	15394	11711	22479	103647	120474	162229	262130	481644	431700	409115	599560	540200	552477	572891	613009
SOLDE	0	1279	982,1	2173	210	-843	11053	46526	-8948	1410	-44940?	-44940?	11585	11585	11585	81501	84560	-106818
RECETTES/DEPENSES	1	1,117	0,738	1,141	1,018	0,962	1,1066	1,3862	0,9448	1,00538	0,89814	0,99356	1,00387	1,00073	1,31789	1,14752	1,14760	0,82574

	1887	1888	1889	1890	1891	1892	1893	1894	1895	1896	1897	1898	1899	1900	1901	1902	../.	1906
SUBVENTIONS	0	2000	1222	2000	2000	2000	2000	2000	2000	2000	2000	2000	2000	2000	2000	2000		2000
subv/total	0	77,85%	70,22%	89,25%	86,37%	87,63%	83,10%	70,89%	70,54%	72,13%	72,78%							
RECETTES	1080	569	518,3	240,8	315,55	282,2	406,65	821,45	835,15	772,85	748,1	?	?	?	?	?		?
cotisations	1000	550	500	0	0	150	210	80	140	120	60							
vente livres	10	19	3	155,55	257,5	20	179	648	10,5	49	25,5							
divers	70		15,3	85,25	58,05	112,2	17,65	93,45	684,65	603,85	662,6							
rec/total		22,15%	29,78%	10,75%	13,63%	12,37%	16,90%	29,11%	29,46%	27,87%	27,22%	?	?	?	?	?		?
TOTAL	1080	2569	1740,3	2240,8	2315,55	2282,2	2406,65	2821,45	2835,15	2772,85	2748,1	?	?	?	?	?		?

	1907	1908	1909	1910	1911	1912	1913	1914	1915	1916	1917	1918	1919	1920	1921	1922	1923	1924
SUBVENTIONS	2000	2000	2000	2000	2000	2000	2000	2000	2000	2000	2000	2000	2000	3000	3000	3000	3000	3000
subv/total		79,15%	80,80%	81,50%	86,78%	88,62%	88,83%	93,88%	93,31%	93,31%	93,85%	90,33%	91,06%	92,93%	91,68%	92,44%	90,04%	91,04%
RECETTES		526,8	475,4	454	304,6	256,8	251,4	130,35	143,35	143,35	131,15	214,05	196,4	228,4	272,25	245,5	331,8	295,35
cotisations		140	120	120	80	80	120	60	80	80	40	100	80	120	140	115	250	100
vente livres						176,8												
divers		386,8	355,4	334	224,6	224,6	131,4	70,35	63,35	63,35	91,15	114,05	116,4	108,4	132,25	130,25	81,8	195,35
rec/total	?	20,85%	19,20%	18,50%	13,22%	11,38%	11,17%	6,12%	6,69%	6,69%	6,15%	9,67%	8,94%	7,07%	8,32%	7,56%	9,96%	8,96%
TOTAL	?	2526,8	2475,4	2454	2304,6	2256,8	2251,4	2130,35	2143,35	2143,35	2131,15	2214,05	2196,4	3228,4	3272,25	3245,5	3331,8	3295,35

	1925	1926	1927	1928	1929	1930	1931	1932	1933	1934	1935	1936	1937	1938	1939	1940	1941
SUBVENTIONS	3000	3000	3000	3000	3000	3000	4500	4500	4500	4500	4500	4500	4500	4500	4500	4500	10000
pourcent./total	85,70%	85,00%	84,41%	82,87%	79,51%	78,44%	86,52%	81,17%	80,04%	81,98%	79,13%	77,22%	75,54%	73,45%	78,12%	0,84746	68,97%
RECETTES	500,7	529,55	554,05	620,2	772,9	824,65	701,4	1044,25	1121,85	988,95	1186,65	1327,85	1457,4	1626,3	1260,1	809,95	4500
cotisations	225	105	210	290	420	290	160	530	300	240	410	350	350	360	350	0	0
vente livres																	
divers	275,7	424,55	344,05	330,2	352,9	534,65	541,4	494,25	821,85	748,95	776,65	977,85	1107,4	1266,3	910,1	809,85	
pourcent./total	14,30%	15,00%	15,59%	17,13%	20,49%	21,56%	13,48%	18,83%	19,96%	18,02%	20,87%	22,78%	24,46%	26,55%	21,88%	15,25%	31,03%
TOTAL	3500,7	3529,55	3554,05	3620,2	3772,9	3824,65	5201,4	5544,25	5621,85	5488,95	5686,65	5827,85	5957,4	6126,3	5760,1	5309,95	14500

	1942	1943	1944	1945	1946	1947	1948	1949	1950	1951	1952	1954	1955	..../..	1987	1988
SUBVENTIONS	10000	10000	15000	10000	20000	100000	140000	110000	250000	400000	400000	400000	600000		690600	609688
pourcent./total	82,13%	85,92%	85,39%	83,88%	92,44%	87,18%	83,83%	71,76%	94,86%	92,47%	93,26%	97,39%	100,00%		97,01%	96,06%
RECETTES	2176,25	1639,1	2567	1921,1	1636	14700	27000	43281	13540	32585	28920	10700			21322	24990
cotisations	240	400	380	300	466	600									1600	1400
vente livres	1936,25		961	921,1	800	11900	12000		1200	30150	12000	1000			19722	23590
divers			1226	700	370	2200	15000		12340		16920	9700			2,99%	3,94%
pourcent./total	17,87%	14,08%	14,61%	16,12%	7,56%	12,82%	16,17%	28,24%	5,14%	7,53%	6,74%	2,61%	0,00%			
TOTAL	12176,3	11639,1	17567	11921,1	21636	114700	167000	153281	263540	432585	428920	410700	600000		711922	634678

	1989	1990
SUBVENTIONS	460721	627154
pourcent./total	91,02%	95,39%
RECETTES	45470	30927
cotisations	950	1450
vente livres		
divers	44520	28847
pourcent./total	8,98%	461,00%
TOTAL	506191	657451

	1887	1888	1889	1890	1891	1892	1893	1894	1895	1896	1897	1898	1899	1900	1901	1902	1906	1907	1908	1909
achat de livres	246,3	740,65	392	1076,3	815,9	1037,95	637,6	696,55	579,5	410,15	919,4	783,8	1003,2	1045,45	945,35	855,3	580,15	472,05	580,75	480,95
pourcent ach /TOTAL	22,79%	30,41%	23,68%	49,31%	34,12%	45,78%	27,56%	32,60%	25,97%	19,43%	44,43%	37,50%	45,02%	47,38%	42,85%	37,78%	25,06%	21,46%	26,75%	21,85%
abonnements	250,4	235,05	235,05	376,5	547,3	654,2	674,2	716,6	719,6	648,6	650,7	663,7	711,8	720,3	750,4	846,95	1086,85	1063,45	1093,25	1129,85
pourcent abo /TOTAL	23,17%	9,65%	14,20%	17,25%	22,89%	28,85%	29,15%	33,54%	32,25%	30,73%	31,44%	31,76%	31,95%	32,65%	34,02%	37,41%	46,95%	48,36%	50,35%	51,33%
ENRICHISSEMENT	496,7	975,7	627,05	1452,8	1363,2	1692,15	1311,8	1413,15	1299,1	1058,75	1570,1	1447,5	1715	1765,75	1695,75	1702,25	1667	1535,5	1674	1610,8
ENRICH/TOTAL	45,95%	40,06%	37,87%	66,56%	57,01%	74,63%	56,71%	66,13%	58,22%	50,17%	75,87%	69,26%	76,97%	80,03%	76,87%	75,19%	72,00%	69,82%	77,10%	73,17%
relures	252,75	836,2	466,55	313	387,4	183,55	500,95	472,35	412,65	558,25	204,2	445	285	234,25	304,25	297,75	333	464,5	326	389,2
pourcent rel /TOTAL	23,38%	34,33%	28,18%	14,34%	16,20%	8,10%	21,63%	22,11%	18,49%	26,45%	9,87%	21,29%	12,79%	10,62%	13,79%	13,15%	14,38%	21,12%	15,02%	17,68%
catalogue	220,05	381,9	242,7	114,8	256,15	39,55	215,3	130	312,9	396,5	0	107,5	0	0	0	0	0	0	0	0
pourcent catal/ TOTAL	20,36%	15,68%	14,66%	5,26%	10,71%	1,74%	9,31%	6,08%	14,02%	18,79%	0,00%	5,14%	0,00%	0,00%	0,00%	0,00%	0,00%	0,00%	0,00%	0,00%
gratifications	105	82	130,8	70	139,95	94,1	228,1	55	153,6	52	45	0	0	0	0	0	0	0	0	0
pourcent grat/TOTAL	9,71%	3,37%	7,90%	3,21%	5,85%	4,15%	9,86%	2,57%	6,88%	2,46%	2,17%	0,00%	0,00%	0,00%	0,00%	0,00%	0,00%	0,00%	0,00%	0,00%
musée	0	0	104	225,25	207,4	200	0	31,5	29,75	6,5	0	0	0	0	0	0	0	0	0	0
pourcent mus /TOTAL	0,00%	0,00%	6,28%	10,32%	8,67%	8,82%	0,00%	1,47%	1,33%	0,31%	0,00%	0,00%	0,00%	0,00%	0,00%	0,00%	0,00%	0,00%	0,00%	0,00%
musée photo																				
pourcent mus/TOTAL																				
divers	6,35	159,7	84,6	6,9	37,25	57,9	57,65	34,8	23,3	38,4	252,15	90	228,1	206,3	206	264	315,15	199,25	171,15	201,3
pourcent div /TOTAL	0,59%	6,56%	5,11%	0,32%	1,56%	2,55%	2,49%	1,63%	1,04%	1,82%	12,18%	4,31%	10,24%	9,35%	9,34%	11,66%	13,61%	9,06%	7,88%	9,14%
ENTR ET FONCTION	584,15	1459,8	1028,65	729,95	1028,15	575,1	1001,4	723,65	932,2	1051,65	501,35	642,5	513,1	440,55	510,25	561,75	648,15	663,75	497,15	590,6
ENTR ET FONC/TOT	54,05%	59,94%	62,13%	33,44%	42,99%	25,37%	43,29%	33,87%	41,78%	49,83%	24,23%	30,74%	23,03%	19,97%	23,13%	24,81%	28,00%	30,18%	22,90%	26,83%
TOTAL	1080,85	2435,5	1655,7	2182,75	2391,35	2267,25	2313,2	2136,8	2231,3	2110,4	2069,45	2090	2228,1	2206,3	2206	2264	2315,15	2199,25	2171,15	2201,3

	1910	1911	1912	1913	1914	1915	1916	1917	1918	1919	1920	1921	1922	1923	1924	1925	1926	1927	1928	1929	1930
achat de livres	354,7	445,8	452,25	324,45	259,25	920,25	100	242,25	29,25	236,2	1120,7	417,25	225,5	0	358	63,35	0	0	0	0	0
pourcent ach /TOTAL	15,90%	20,99%	21,33%	15,42%	12,79%	45,36%	5,66%	16,47%	1,40%	9,47%	27,39%	12,02%	7,29%	0,00%	11,46%	2,09%	0,00%	0,00%	0,00%	0,00%	0,00%
abonnements	1185,05	1281,7	1263	1319,5	1331,25	242	576,2	525,5	554	753	1335,45	1775,2	1666,2	1382,2	1465,2	1839,15	1551,25	1746,15	1677	1740	2045
pourcent abo /TOTAL	53,13%	60,35%	59,57%	62,72%	65,67%	11,93%	32,64%	35,73%	26,56%	30,18%	32,64%	51,13%	53,88%	44,07%	46,98%	60,54%	51,96%	54,18%	51,33%	53,73%	62,67%
ENRICHISSEMENT	1539,75	1727,5	1715,25	1643,95	1590,5	1162,25	676,2	767,75	583,25	989,2	2456,15	2192,45	1891,7	1382,2	1823,2	1902,5	1551,25	1746,15	1677	1740	2045
ENRICH/TOTAL	69,03%	81,34%	80,90%	78,14%	78,46%	57,29%	38,30%	52,21%	27,96%	39,65%	60,04%	63,15%	61,17%	44,07%	58,45%	62,62%	51,96%	54,18%	51,33%	53,73%	62,67%
reliures	460,25	272,5	284,75	356	409,5	837,05	1023,3	405,75	1416,75	1417,5	1538,75	1203,75	1057,2	1617,8	1176,3	1097	1148,75	1253,85	1323	1260	955
pourcent rel /TOTAL	20,63%	12,83%	13,43%	16,92%	20,20%	41,26%	57,96%	27,59%	67,91%	56,81%	37,61%	34,67%	34,18%	51,58%	37,71%	36,11%	38,48%	38,90%	40,49%	38,91%	29,27%
catalogue	0	0	0	0	0	0	0	0	0	0	0	0	0	0	0	0	0	0	0	0	0
pourcent catal /TOTAL	0,00%	0,00%	0,00%	0,00%	0,00%	0,00%	0,00%	0,00%	0,00%	0,00%	0,00%	0,00%	0,00%	0,00%	0,00%	0,00%	0,00%	0,00%	0,00%	0,00%	0,00%
gratifications	0	0	0	0	0	0	0	0	0	0	0	0	0	0	0	0	0	0	0	0	0
pourcent grat/TOTAL	0,00%	0,00%	0,00%	0,00%	0,00%	0,00%	0,00%	0,00%	0,00%	0,00%	0,00%	0,00%	0,00%	0,00%	0,00%	0,00%	0,00%	0,00%	0,00%	0,00%	0,00%
musée	0	0	0	0	0	0	0	0	0	0	0	0	0	0	0	0	0	0	0	0	0
pourcent mus /TOTAL	0,00%	0,00%	0,00%	0,00%	0,00%	0,00%	0,00%	0,00%	0,00%	0,00%	0,00%	0,00%	0,00%	0,00%	0,00%	0,00%	0,00%	0,00%	0,00%	0,00%	0,00%
musée photo																					
pourcent mus/TOTAL																					
divers	230,5	123,75	120,2	104	27,05	29,25	66,05	297,1	86,2	88,4	96,15	75,75	143,7	136,45	119,55	38,65	285,6	223,15	267,3	238,25	263
pourcent div /TOTAL	10,33%	5,83%	5,67%	4,94%	1,33%	1,44%	3,74%	20,20%	4,13%	3,54%	2,35%	2,18%	4,65%	4,35%	3,83%	1,27%	9,57%	6,92%	8,18%	7,36%	8,06%
ENTR ET FONCTIONN	690,75	396,25	404,95	460	436,55	866,3	1089,35	702,85	1502,95	1505,9	1634,9	1279,5	1200,9	1754,25	1295,85	1135,65	1434,35	1477	1590,3	1498,25	1218
ENTR ET FONC/TOTA	30,97%	18,66%	19,10%	21,86%	21,54%	42,71%	61,70%	47,79%	72,04%	60,35%	39,96%	36,85%	38,83%	55,93%	41,55%	37,38%	48,04%	45,82%	48,67%	46,27%	37,33%
TOTAL	2230,5	2123,75	2120,2	2103,95	2027,05	2028,55	1765,55	1470,6	2086,2	2495,1	4091,05	3471,95	3092,6	3136,45	3119,05	3038,15	2985,6	3223,15	3267,3	3238,25	3263



	1931	1932	1933	1934	1935	1936	1937	1938	1939	1940	1941	1942	1943	1944	1945	1946	1947	1948	1949	1950	1951
achats de livres livres/total	0 0,00%	0 0,00%	0 0,00%	0 0,00%	0 0,00%	0 0,00%	0 0,00%	0 0,00%	0 0,00%	0 0,00%	0 0,00%	5318,95 48,81%	728 4,62%	0 0,00%	0 0,00%	0 0,00%	35120 33,88%	0 0,00%	28550 17,60%	32000 16,62%	0 0,00%
abonnements abonn/total	2034,8 43,23%	2070 43,83%	2380 48,75%	2210 48,02%	2060 43,75%	2330 51,78%	2230 47,54%	2593 54,82%	3183 64,30%	3468 72,10%	3283 22,64%	1560,2 14,32%	10027 63,62%	2543 16,52%	4170 35,61%	6440 28,65%	15737 15,16%	24947 20,71%	78430 48,35%	22689 11,78%	194572 41,62%
Enrichissement Enrich/total	2034,8 43,23%	2070 43,83%	2380 48,75%	2210 48,02%	2060 43,75%	2330 51,78%	2230 47,54%	2593 54,82%	3183 64,30%	3468 72,10%	3283 22,64%	6879,15 63,13%	10755 68,23%	2543 16,52%	4170 35,61%	6440 28,65%	50857 49,07%	24947 20,71%	106980 65,94%	54689 28,40%	194572 41,62%
reliures reliures/total	2465,2 52,37%	2430 51,46%	2120 43,42%	2290 49,76%	2440 51,82%	2170 48,22%	2270 48,39%	1907 40,32%	1317 26,60%	1032 21,46%	11217 77,36%	3818 35,04%	4627 29,36%	12557 81,57%	6890 58,83%	14946 66,49%	49160 47,43%	93464 77,58%	39731 24,49%	125333 65,08%	108806 23,27%
catalogue cata/total	0 0,00%	0 0,00%	0 0,00%	0 0,00%	0 0,00%	0 0,00%	0 0,00%	0 0,00%	0 0,00%	0 0,00%	0 0,00%	0 0,00%	0 0,00%	0 0,00%	0 0,00%	0 0,00%	0 0,00%	0 0,00%	0 0,00%	0 0,00%	0 0,00%
gratifications gratif/total	0 0,00%	0 0,00%	0 0,00%	0 0,00%	0 0,00%	0 0,00%	0 0,00%	0 0,00%	0 0,00%	0 0,00%	0 0,00%	0 0,00%	0 0,00%	0 0,00%	0 0,00%	0 0,00%	0 0,00%	0 0,00%	0 0,00%	0 0,00%	0 0,00%
musée musée/total	0 0,00%	0 0,00%	0 0,00%	0 0,00%	0 0,00%	0 0,00%	0 0,00%	0 0,00%	0 0,00%	0 0,00%	0 0,00%	0 0,00%	0 0,00%	0 0,00%	0 0,00%	0 0,00%	0 0,00%	0 0,00%	0 0,00%	0 0,00%	0 0,00%
musée photos musée photos/total																					
divers divers/total	207,15 4,40%	222,4 4,71%	382,05 7,83%	102,3 2,22%	208,8 4,43%	0 0,00%	191,1 4,07%	230,15 4,87%	450,25 9,10%	310 6,44%		200 1,84%	380 2,41%	294 1,91%	651 5,56%	1093 4,86%	3630 3,50%	2063 1,71%	15518 9,57%	12567 6,53%	15623 3,34%
Entretien et foncti Entr et Fonct/total	2672,35 56,77%	2652,4 56,17%	2502,05 51,25%	2392,3 51,98%	2648,6 56,25%	2170 48,22%	2461,1 52,46%	2137,15 45,18%	1767,25 35,70%	1342 27,90%	11217 77,36%	4018 36,87%	5007 31,77%	12651 83,48%	7541 64,39%	16039 71,35%	52790 50,93%	95527 79,29%	55249 34,06%	137900 71,60%	272942 58,38%
TOTAL	4707,15	4722,4	4882,05	4602,3	4708,8	4500	4691,1	4730,15	4950,25	4810	14500	10897,2	15762	15394	11711	22479	103647	120474	162229	192589	467514

	1952	../.	1954	1955	../.	1987	1988	1989	1990
Achats de livres	33333		0	0		79953	65635	69500	56994
livres/total	7,72%		0,00%	0,00%		14,80%	11,88%	12,13%	9,30%
abonnements	164904		198916	387247		77302	75969	85372	123443
abonn/total	38,19%		48,62%	65,54%		14,31%	13,75%	14,90%	20,14%
enrichissement	198237		198916	387247		157255	141604	154872	180437
enrich/total	45,91%		48,62%	65,54%		0,29110	0,25630	27,03%	29,43%
reliures	146300		109842	0		17000	4059	14725	20435
reliures/total	33,86%		26,85%	0		3,15%	0,73%	2,57%	3,33%
catalogue	0		0	0					
catalog/total	0		0	0					
gratifications	0		0	0					
gratif/total	0,00%		0,00%	0,00%					
musée	0		0	0					
musée/total	0,00%		0,00%	0,00%					
musée photos	76246		93987	203611					
musée photos/total	17,66%		22,97%	34,46%					
divers	10998		6400	0					
divers/total	2,55%		1,56%	0					
entr et fonct.	233544		210229	203611		382945	390973	418019	534572
entr et fonc/total	54,09%		51,38%	34,46%		70,89%	70,77%	72,97%	87,20%
TOTAL	431781		409145	590858		540200	552477	572891	613009











	1935	1936	1937	1938	1939	1940	1941	1942	1943	1944	1945	1946
SUBVENTIONS	4500	4500	4500	4500	4500	4500	10000	10000	10000	15000	10000	20000
AUGMENTATION SUBVENTIONS	2,5	2,5	2,5	2,5	2,5	2,5	5	5	5	7,5	5	10
NB TOTAL D'ABONNEMENTS	17	17	16	16	16	16	16	8		2543	4170	6440
PRIX TOTALES D'ABONNEMENT	1625	1625	1900	2135	2663	2868	2763	1535	100027			
AUGMENT DEP ABON	0,78502415	1	1,16923077	1,12368421	1,24730679	1,07698085	0,96338912	0,55555555				
PRIX MOYEN DE L'ABONNEMENT	95,5882353	95,5882353	118,75	133,4375	166,4375	179,25	172,6875	191,875				
AUGMENT PX MOY ABON	3,25351379	3,25351379	4,04186521	4,54178012	5,66499319	6,10108918	5,87772294	6,53080327				
PRIX DES ABON AMERICAINS	560	560	740	930	1205	1395	1305	0				
NOMBRE D'ABON AMERICAINS	3	3	3	3	3	3	3	0				
PRIX MOYEN DES ABON AMER	186,666667	186,666667	246,666667	310	401,666667	465						
AUGMENT PX ABON AMER	9,20674065	9,20901168	12,1690511	15,2935372	19,8158198	22,9403059						
PRIX DES ABON ANGLAIS	0	0	0	0	0	0	0	0				
NOMBRE D'ABON ANGLAIS	0	0	0	0	0	0	0	0				
PRIX MOYEN ABON ANGLAIS	0	0	0	0	0	0	0	0				
AUGMENT PX ABON ANGLAIS	0	0	0	0	0	0	0	0				
PRIX DES ABON FRANCAIS	885	885	1040	1065	1223	1223	1223	1535				
NOMBRE D'ABON FRANCAIS	10	10	10	9	10	10	10	8				
PRIX MOYEN ABON FRANCAIS	88,5	88,5	104	118,333333	122,3	122,3	122,3	191,875				
AUGMENT PX ABON FRAN	2,94019934	2,94019934	3,45514950	3,93133998	4,06312292	4,06312292	4,06312292	6,37458472				
PRIX DES ABON ALLEMANDS	0	0	0	0	0	0	0	0				
NOMBRE ABON ALLEMANDS	0	0	0	0	0	0	0	0				
PRIX MOYEN ABON ALLEMANDS	0	0	0	0	0	0	0	0				
AUGMENT PX ABON ALL	0	0	0	0	0	0	0	0				
PRIX DES ABONN ITALIENS	435	535	330	330	520	600	520	0				
NOMBRE ABONN ITALIENS	4	4	2	2	2	2	2	0				
PRIX MOYEN ABONN ITALIENS	108,75	133,75	165	165	260	300	260					
AUGMENT ABO ITALIENS	1,27941176	1,57352941	1,94117647	1,94117647	3,05882353	3,52941176	3,05882353					
PRIX ABON SUEDOIS	180	180	120	140	235	250	235	0				
NB ABON SUEDOIS	1	1	1	1	1	1	1	0				
PX MOYEN ABON SUEDOIS	180	180	120	140	235	250	235					
AUGMENT ABON SUEDOIS	2,57142857	2,57142857	1,71428571	1,71428571	3,35714286	3,57142857	3,35714286					





EVOLUTION DU FONDS DES PERIODIQUES DE LA BIBLIOTHEQUE HENRI FEULARD PAR SPECIALITES

SPECIALITE/ANNEES	1887	1888	1889	1890	1891	1892	1893	1894	1895	1896	1897	1898	1899	1900	1901	1902	1903	1904	1905	1906	1907
DERMATOLOGIE	3	2	3	5	4	4	4	5	5	4	4	4	4	4	4	5	6	7	7	9	9
%AGE DERMATO/TOTAL	0,333	0,25	0,333	0,312	0,173	0,153	0,148	0,178	0,178	0,148	0,148	0,137	0,137	0,137	0,137	0,142	0,176	0,194	0,189	0,230	0,214
MEDECINE	6	6	6	11	13	15	13	15	15	13	13	15	15	15	16	18	17	17	18	18	20
%AGE MEDECINE/TOTAL	0,666	0,75	0,666	0,687	0,565	0,576	0,481	0,535	0,535	0,481	0,481	0,517	0,517	0,517	0,516	0,514	0,5	0,472	0,486	0,461	0,476
ANATOMIE	0	0	0	0	1	1	1	1	1	1	1	1	1	1	1	1	1	1	1	1	1
%AGE ANATOMIE/TOTAL	0	0	0	0	0,043	0,038	0,037	0,035	0,035	0,037	0,037	0,034	0,034	0,034	0,032	0,028	0,029	0,027	0,027	0,025	0,023
GYNECOLOGIE	0	0	0	0	1	1	1	1	1	1	1	1	1	1	1	1	1	1	1	1	1
%AGE GYNECO/TOTAL	0	0	0	0	0,043	0,038	0,037	0,035	0,035	0,037	0,037	0,034	0,034	0,034	0,032	0,028	0	0,027	0,027	0,025	0,023
BIO PHYSIO BACTERIO	0	0	0	0	4	5	5	5	5	5	5	5	5	5	5	5	5	6	5	4	5
%AGE BIO/TOTAL	0	0	0	0	0,173	0,192	0,185	0,178	0,178	0,185	0,185	0,172	0,172	0,172	0,161	0,142	0,147	0,166	0,135	0,102	0,119
NEUROLOGIE	0	0	0	0	0	0	1	1	1	1	1	1	1	1	2	2	2	2	2	2	2
%AGE NEURO/TOTAL	0	0	0	0	0	0	0,037	0,035	0,035	0,037	0,037	0,034	0,034	0,034	0,064	0,057	0,058	0,055	0,054	0,051	0,047
UROLOGIE	0	0	0	0	0	0	2	0	0	2	2	2	2	2	2	2	2	2	2	2	2
%AGE URO/TOTAL	0	0	0	0	0	0	0,074	0	0	0,074	0,074	0,068	0,068	0,068	0,064	0,057	0,058	0,055	0,054	0,051	0,047
CHIRURGIE	0	0	0	0	0	0	0	0	0	0	0	0	0	0	0	1	1	0	1	1	1
%AGE CHIRURGIE/TOTAL	0	0	0	0	0	0	0	0	0	0	0	0	0	0	0	0,028	0,029	0	0,027	0,025	0,023
PEDIATRIE	0	0	0	0	0	0	0	0	0	0	0	0	0	0	0	0	0	0	0	0	0
%AGE PEDIATRIE/TOTAL	0	0	0	0	0	0	0	0	0	0	0	0	0	0	0	0	0	0	0	0	0
RADIOLOGIE	0	0	0	0	0	0	0	0	0	0	0	0	0	0	0	0	0	0	0	1	1
%RADIOLOGIE/TOTAL	0	0	0	0	0	0	0	0	0	0	0	0	0	0	0	0	0	0	0	0,025	0,023
TOTAL	9	8	9	16	23	26	27	28	28	27	27	29	29	29	31	35	34	36	37	39	42

EVOLUTION DU FONDS DES PERIODIQUES DE LA BIBLIOTHEQUE HENRI FEULARD PAR SPECIALITES

SPECIALITE/ANNEES	1908	1909	1910	1911	1912	1913	1914	1915	1916	1917	1918	1919	1923	1924	1925	1926	1927	1928	1929	1930	1931
DERMATOLOGIE	9	9	8	7	7	7	8	8	2	1	2	1	4	4	7	8	5	5	5	5	6
%AGE DERMATO/TOTAL	0,225	0,219	0,190	0,152	0,175	0,184	0,2	0,205	0,095	0,058	0,090	0,047	0,137	0,137	0,259	0,470	0,357	0,357	0,357	0,357	0,4
MEDECINE	19	18	20	24	22	17	18	19	8	7	12	12	13	14	13	16	6	6	6	5	6
%AGE MEDECINE/TOTAL	0,475	0,439	0,476	0,521	0,55	0,447	0,45	0,487	0,380	0,411	0,545	0,571	0,448	0,482	0,481	0,941	0,428	0,428	0,428	0,357	0,4
ANATOMIE	1	1	1	1	1	1	1	1	0	0	0	0	0	0,034	0	0	0	0	0	0	0
%AGE ANATOMIE/TOTAL	0,025	0,024	0,023	0,021	0,025	0,026	0,025	0,025	0	0	0	0	0	0,034	0	0	0	0	0	0	0
GYNECOLOGIE	1	1	1	1	1	1	1	1	1	1	1	1	0	0	0	0	0	0	0	0	0
%AGE GYNECO/TOTAL	0,025	0,024	0,023	0,021	0,025	0,026	0,025	0,025	0,047	0,058	0,045	0,047	0	0	0	0	0	0	0	0	0
BIO PHYSIO BACTERIO	5	5	5	5	5	5	5	5	4	3	2	3	3	3	3	2	2	1	2	2	2
%AGE BIO/TOTAL	0,125	0,121	0,119	0,108	0,125	0,131	0,125	0,128	0,190	0,176	0,090	0,142	0,103	0,103	0,111	0,117	0,142	0,071	0,142	0,142	0,133
NEUROLOGIE	2	2	2	2	1	1	1	1	1	1	1	0	1	1	1	1	1	2	1	1	1
%AGE NEURO/TOTAL	0,05	0,048	0,047	0,043	0,025	0,026	0,025	0,025	0,047	0,058	0,045	0	0,034	0,034	0,037	0,058	0,071	0,142	0,071	0,071	0,066
UROLOGIE	2	2	2	2	2	2	2	2	1	0	0	0	1	1	1	0	0	0	0	0	0
%AGE URO/TOTAL	0,05	0,048	0,047	0,043	0	0,052	0,05	0,051	0,047	0	0	0	0,034	0,034	0,037	0	0	0	0	0	0
CHIRURGIE	1	3	3	3	3	3	3	1	3	3	2	3	3	3	1	0	0	0	0	0	0
%AGE CHIRURGIE/TOTAL	0,025	0,073	0,071	0,065	0,075	0,078	0,075	0,025	0,142	0,176	0,090	0,142	0,103	0,103	0,037	0	0	0	0	0	0
PEDIATRIE	0	0	0	0	0	1	1	1	1	1	1	1	1	1	1	0	0	0	0	0	0
%AGE PEDIATRIE/TOTAL	0	0	0	0	0	0,026	0,025	0,025	0,047	0,058	0,045	0,047	0,034	0,034	0,037	0	0	0	0	0	0
RADIOLOGIE	1	1	1	1	1	1	1	1	1	0	1	0	1	1	0	0	0	0	0	0	0
%RADIOLOGIE/TOTAL	0,025	0,024	0,023	0,021	0,025	0,026	0,025	0,025	0,047	0	0,045	0	0,034	0,034	0	0	0	0	0	0	0
TOTAL	40	41	42	46	40	38	40	39	21	17	22	21	29	29	27	17	14	14	14	14	15

EVOLUTION DU FONDS DES PERIODIQUES DE LA BIBLIOTHEQUE HENRI FEULARD PAR SPECIALITES

SPECIALITE/ANNEES	1932	1933	1934	1935	1936	1937	1938	1939	1940	1941	1942
DERMATOLOGIE	6	7	7	8	8	7	7	7	7	6	1
%AGE DERMATO/TOTAL	0,4	0,437	0,437	0,470	0,470	0,437	0,437	0,437	0,437	0,375	0,125
MEDECINE	6	6	6	6	6	6	7	6	6	7	4
%AGE MEDECINE/TOTAL	0,4	0,375	0,375	0,352	0,352	0,375	0,437	0,375	0,375	0,437	0,5
ANATOMIE	0	0	0	0	0	0	0	0	0	0	0
%AGE ANATOMIE/TOTA	0	0	0	0	0	0	0	0	0	0	0
GYNECOLOGIE	0	0	0	0	0	0	0	0	0	0	0
%AGE GYNECO/TOTAL	0	0	0	0	0	0	0	0	0	0	0
BIO PHYSIO BACTERIO	2	2	2	2	2	2	1	2	2	2	2
%AGE BIO/TOTAL	0,133	0,125	0,125	0,117	0,117	0,125	0,062	0,125	0,125	0,125	0,25
NEUROLOGIE	1	1	1	1	1	1	1	1	1	1	1
%AGE NEURO/TOTAL	0,066	0,062	0,062	0,058	0,058	0,062	0,062	0,062	0,062	0,062	0,125
UROLOGIE	0	0	0	0	0	0	0	0	0	0	0
%AGE URO/TOTAL	0	0	0	0	0	0	0	0	0	0	0
CHIRURGIE	0	0	0	0	0	0	0	0	0	0	0
%AGE CHIRURGIE/TOTA	0	0	0	0	0	0	0	0	0	0	0
PEDIATRIE	0	0	0	0	0	0	0	0	0	0	0
%AGE PEDIATRIE/TOTA	0	0	0	0	0	0	0	0	0	0	0
RADIOLOGIE	0	0	0	0	0	0	0	0	0	0	0
%RADIOLOGIE/TOTAL	0	0	0	0	0	0	0	0	0	0	0
TOTAL	15	16	16	17	17	16	16	16	16	16	8

## LECTEURS DE LA BIBLIOTHEQUE HENRI FEULARD <sup>1</sup>

DATES	LECTEURS	OUVRAGES CONSULTES	OUVRAGES EMPRUNTES
1919	1452		
1920	2700	3880	
1921	3018	4200	128
1922	2900	4400	123
1923	3000	4500	34
1924	3200	4800	54
1925	3000	4275	39
1926	?	4600	46
1927	3200	4500	17
1928	3000	4600	19
1929	3200	4800	19
1930	3400	4900	39
1931	3600	5000	54
1932	3800	5400	144
1933	4000	4500	107
1934	4000	?	54
1935	4000	?	125
1936	4000	?	213
1937	5000	?	218
1938	5000	?	203
1939	3000	?	146
1940	200	?	181
...			
1993	environ 4000		

---

<sup>1</sup> Tableau établi d'après les *Rapports d'activité de la bibliothèque médicale de l'hôpital Saint Henri Feulard*, Archives du musée de l'hôpital Saint-Louis et de la bibliothèque Henri Feulard.

# GRAPHIQUES DE FONCTIONNEMENT DE LA BIBLIOTHEQUE HENRI FEULARD (BHF)

### SUBVENTIONS ET RECETTES DE LA BHF

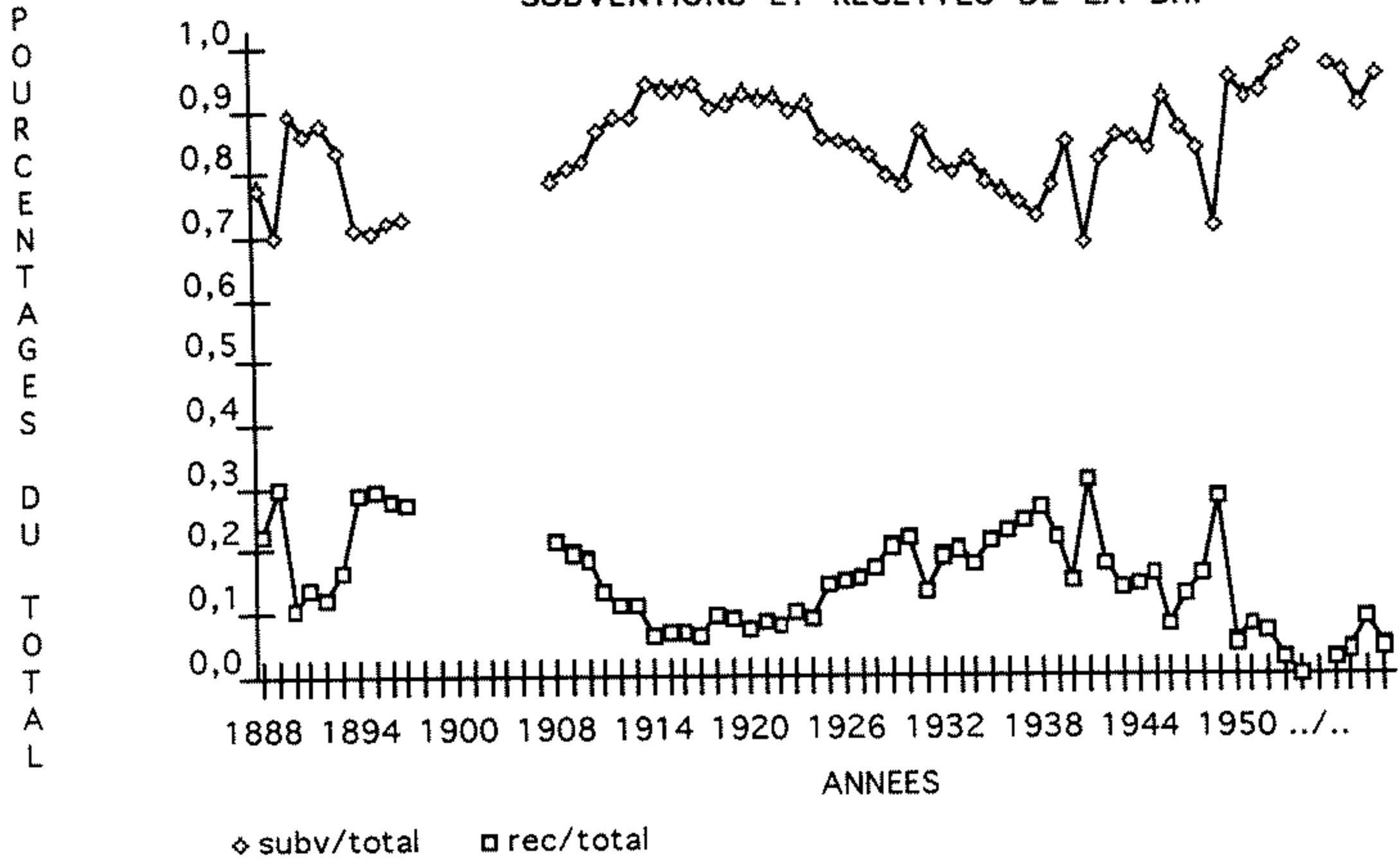

### PROGRESSION DES SUBVENTIONS

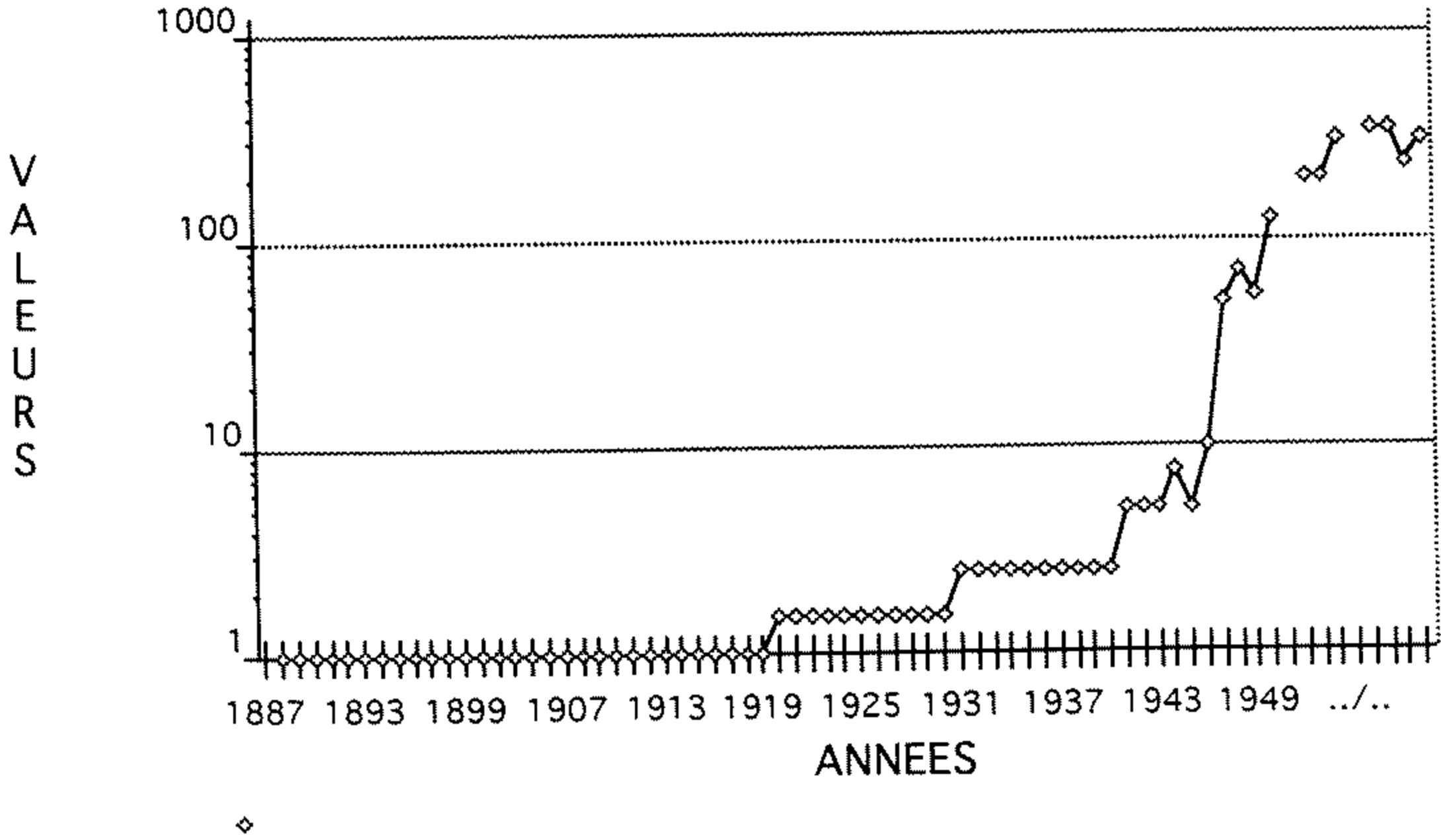

P  
O  
U  
R  
C  
E  
N  
T  
A  
G  
E  
S  
  
D  
E  
S  
  
D  
E  
P  
E  
N  
S  
E  
S

### FRAIS D'ENRICHISSEMENT

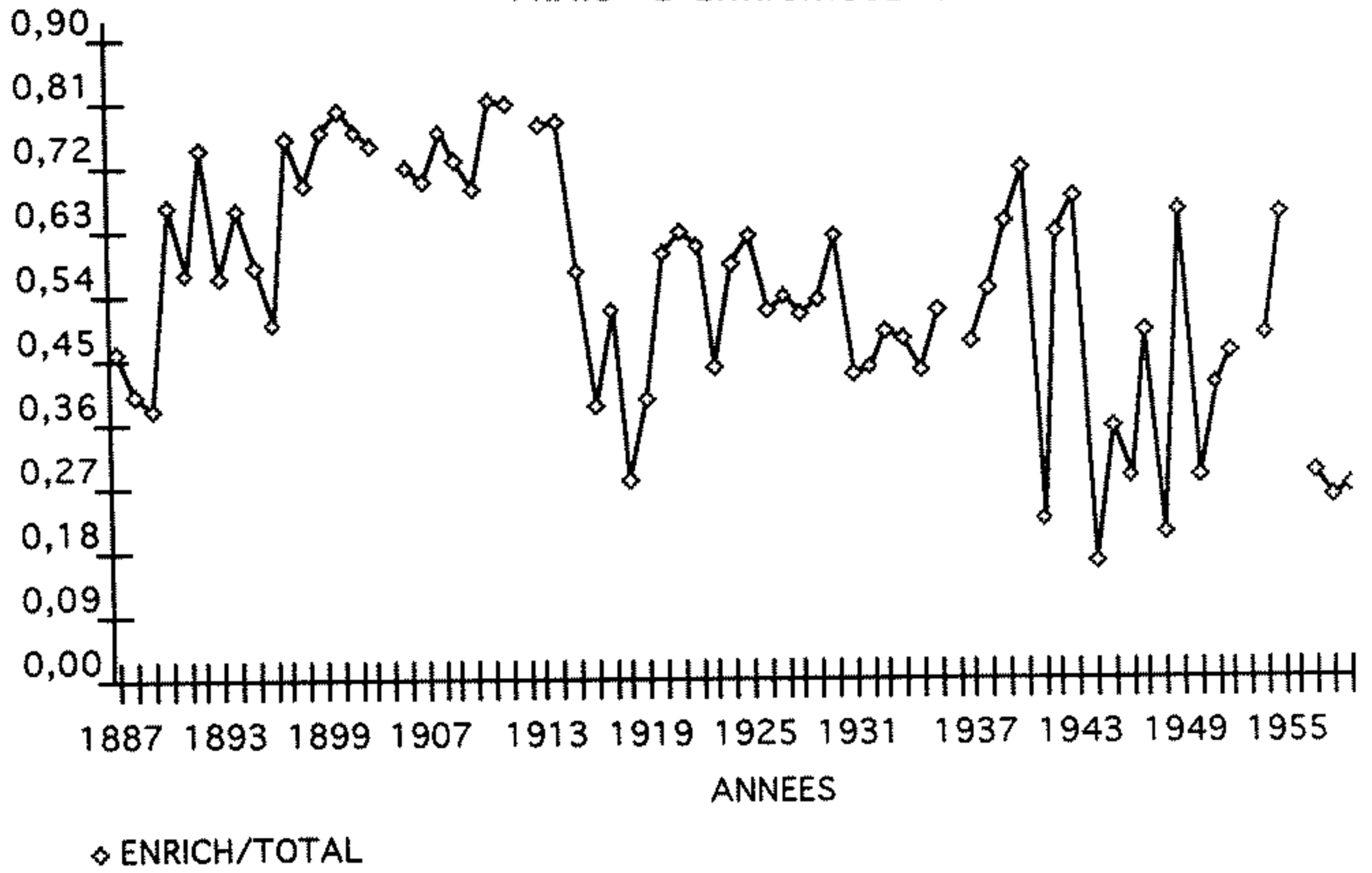

P  
O  
U  
R  
C  
E  
N  
T  
A  
G  
E  
S  
  
D  
E  
S  
  
D  
E  
P  
E  
N  
S  
E  
S

### FRAIS D'ENTRETIEN ET DE FONCTIONNEMENT

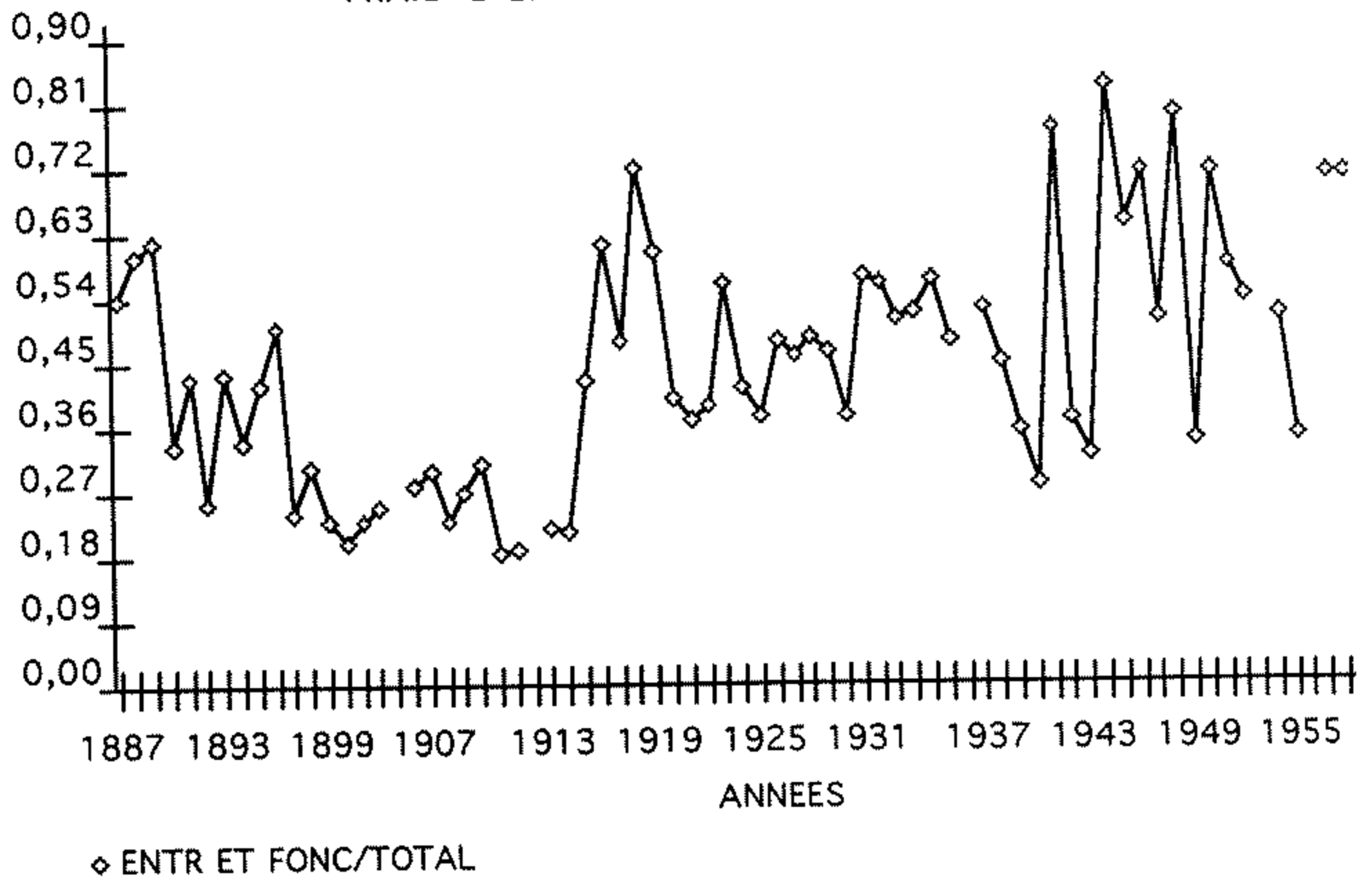

V  
A  
L  
E  
U  
R  
S  
  
D  
E  
  
P  
R  
O  
G  
R  
E  
S  
S  
I  
O  
N

PROGRESSION SUBV, Px ABONN ET Px REL

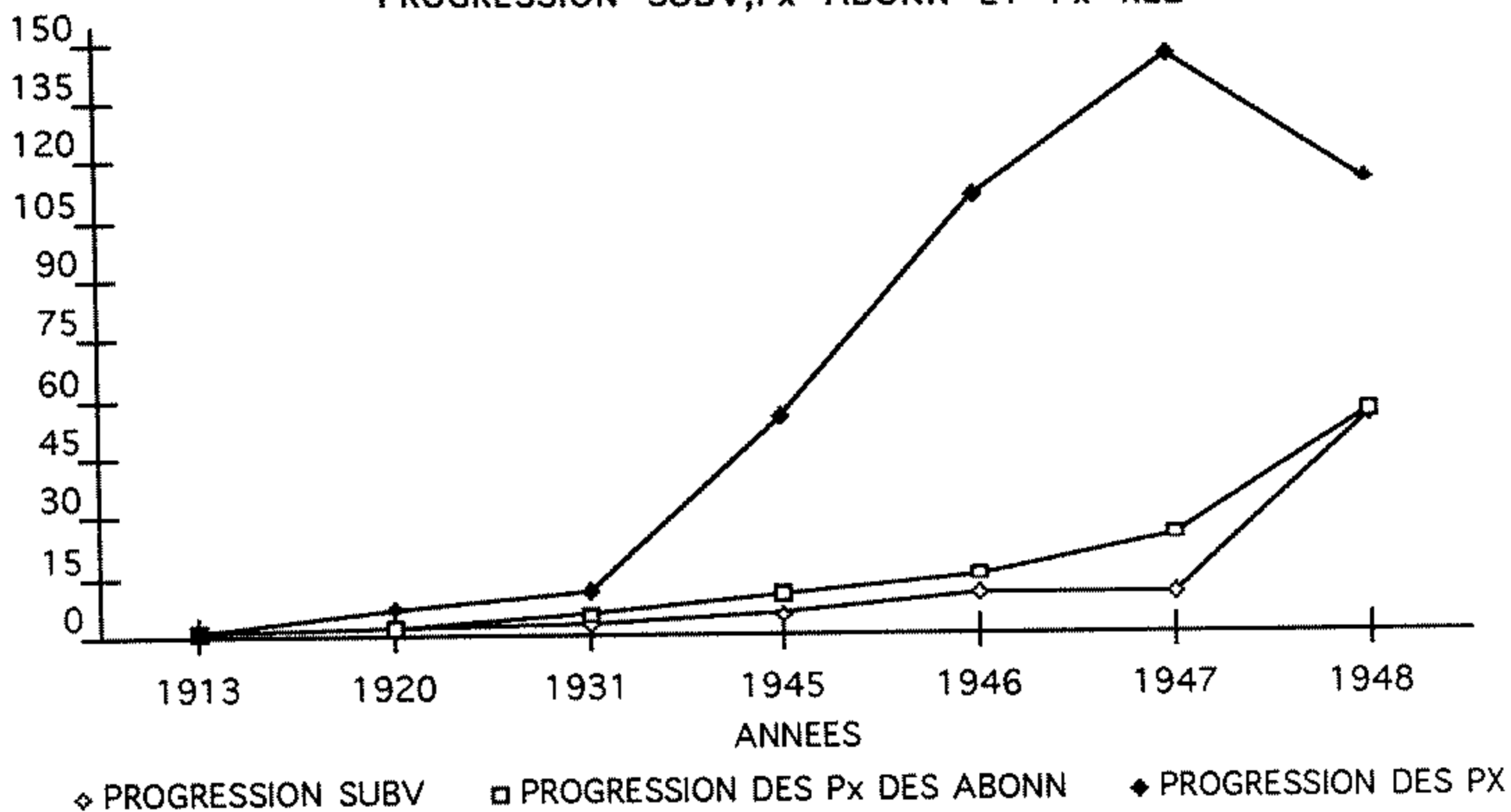

P  
O  
U  
R  
C  
E  
N  
T  
A  
G  
E  
S  
  
D  
E  
S  
  
D  
E  
P  
  
T  
O  
T

PRINCIPAUX FRAIS DE FONCTIONNEMENT

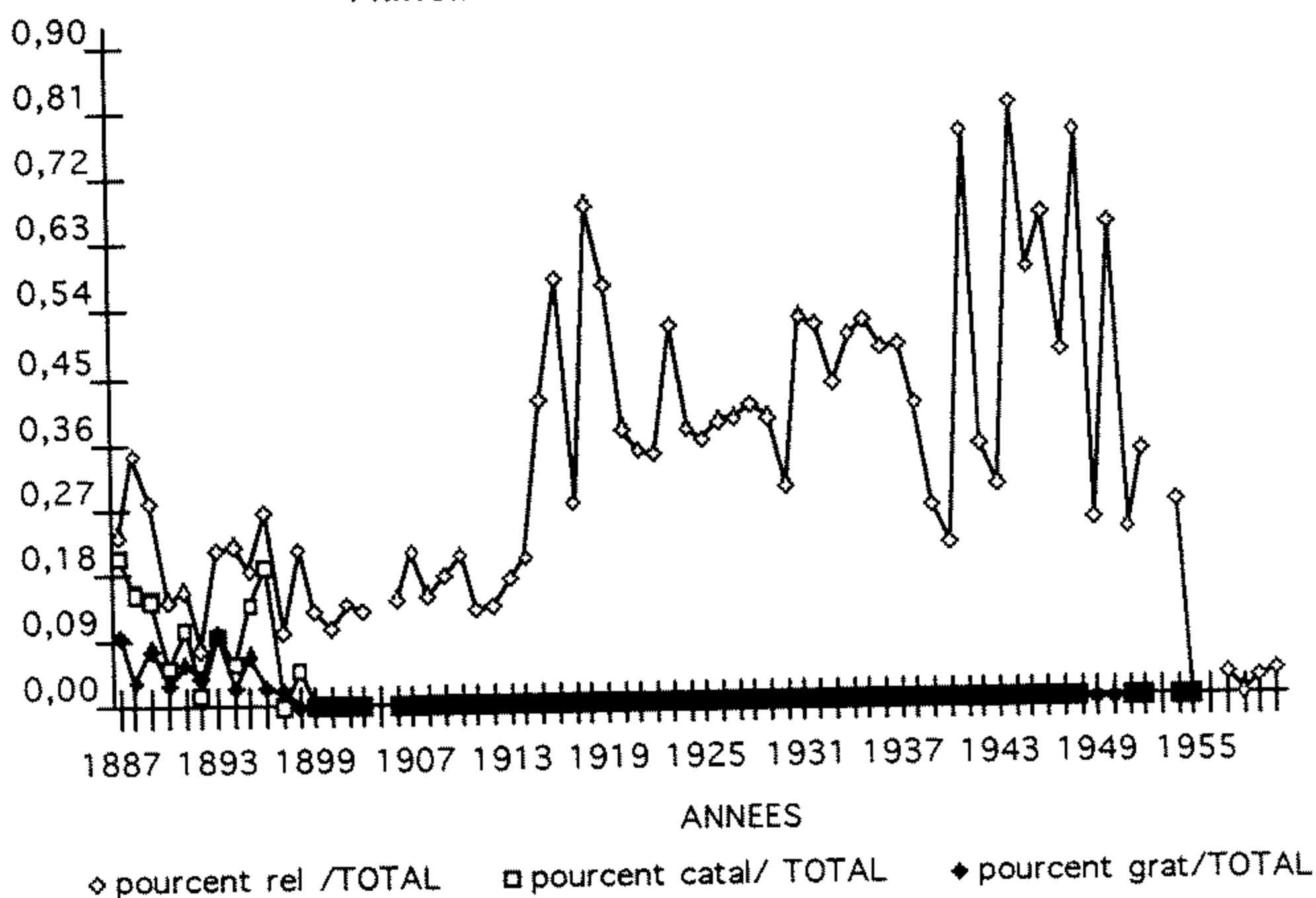



P  
O  
U  
R  
C  
E  
N  
T  
A  
G  
E  
  
D  
E  
S  
  
D  
E  
P  
E  
N  
S  
E  
S  
  
T  
O

### ACHATS DE LIVRES

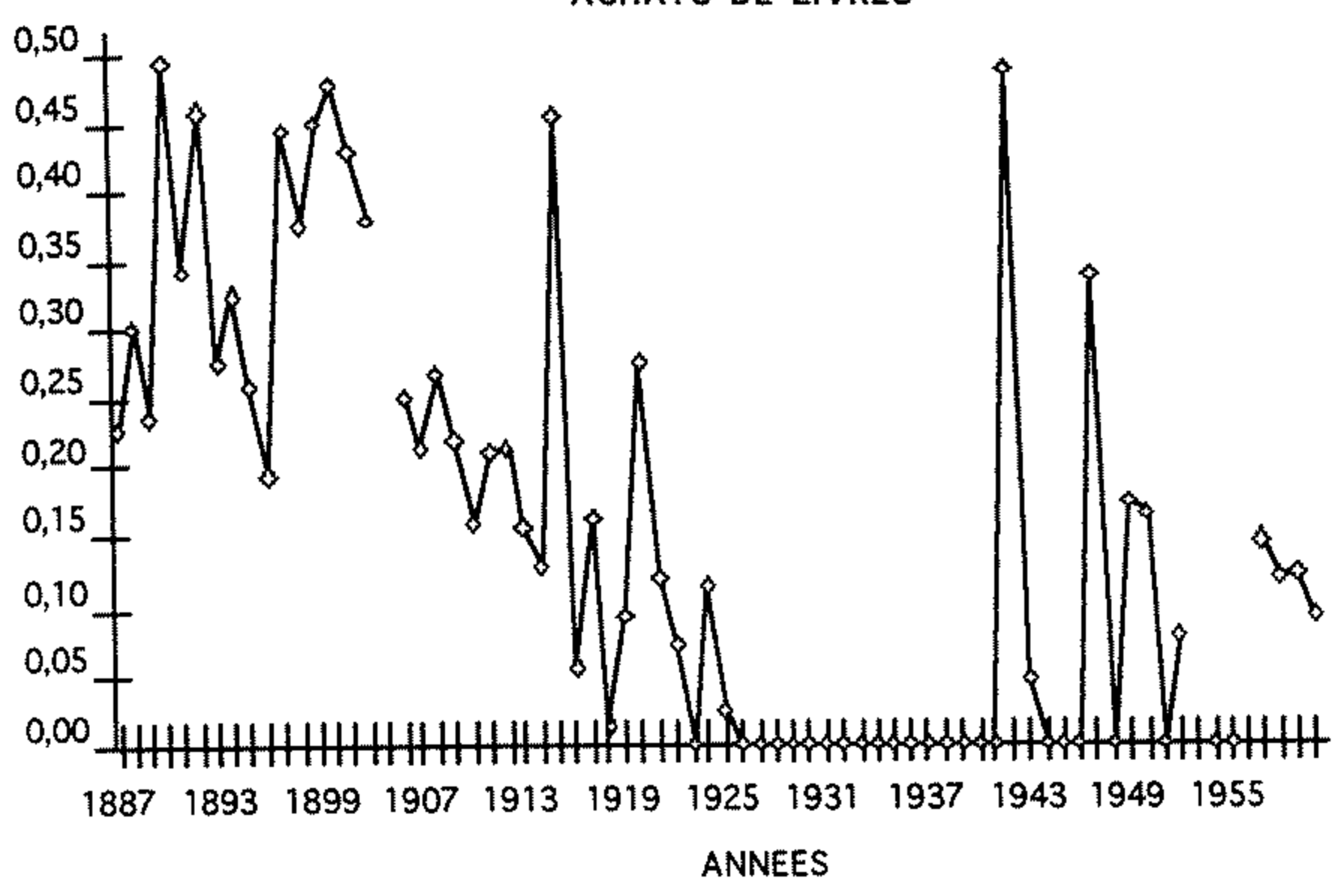

◇ pourcent ach /TOTAL

### ABONNEMENTS

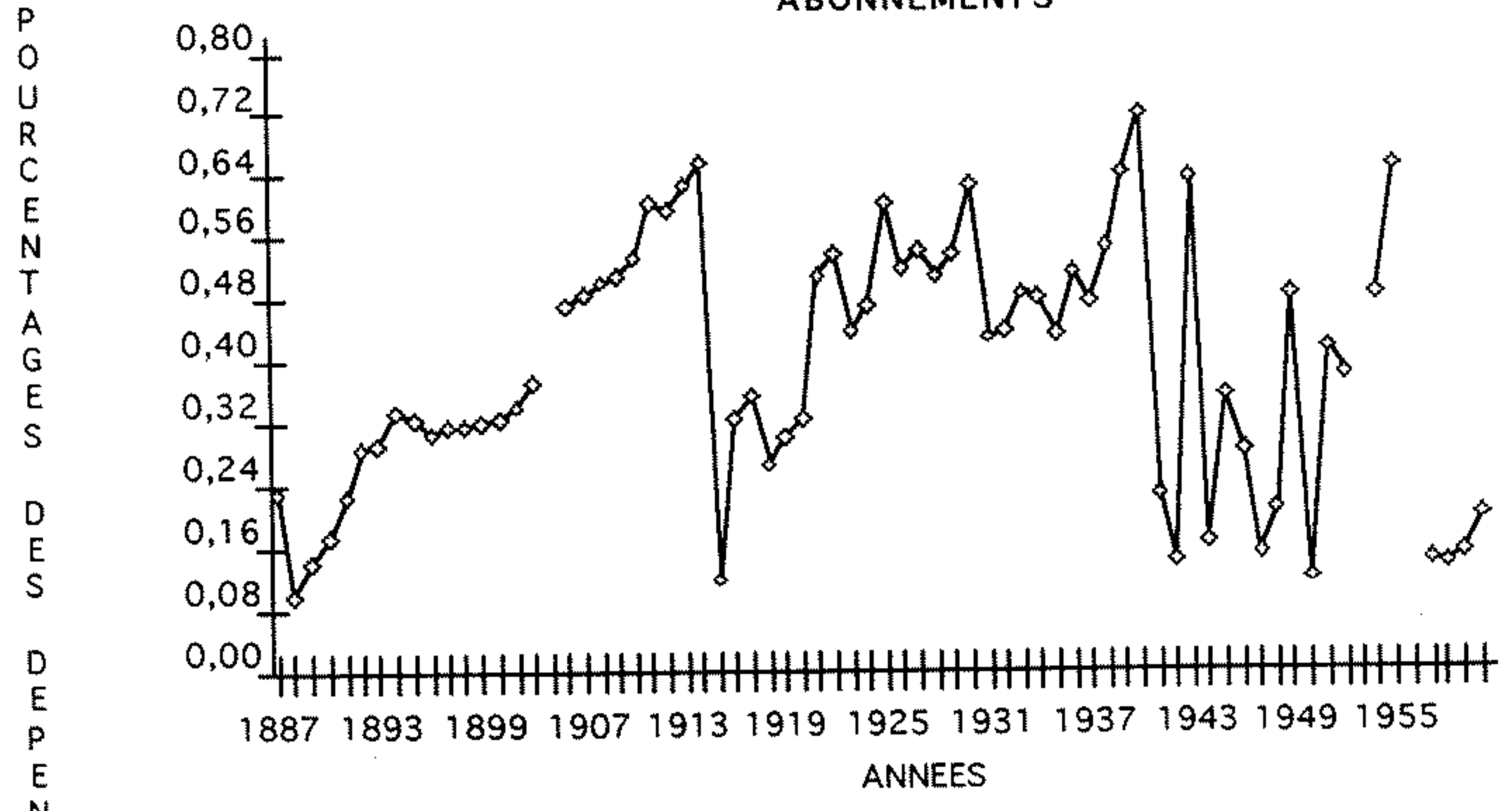

◇ pourcent abo /TOTAL

# EVOLUTION DU FONDS DES PERIODIQUES

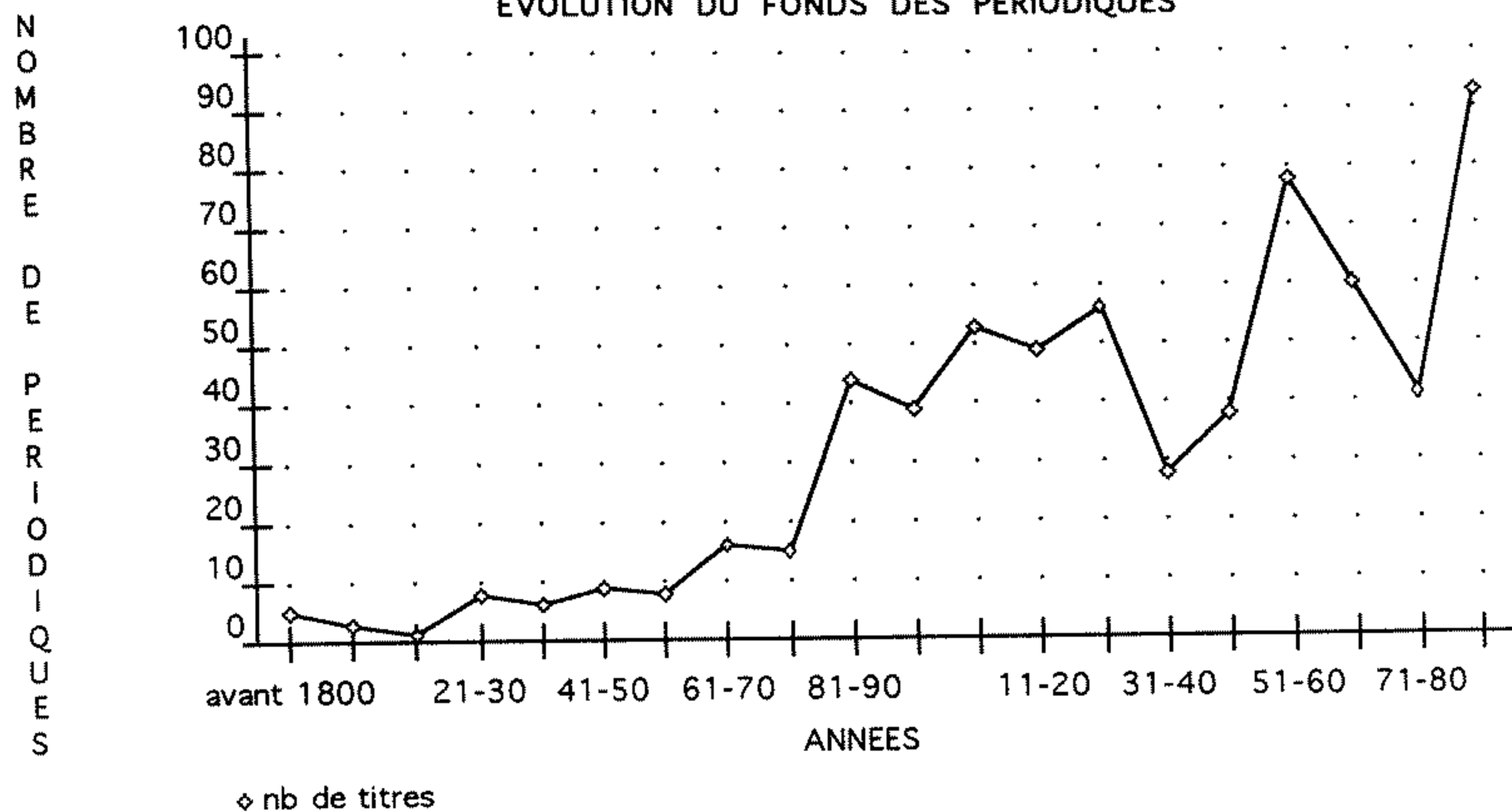

%  
A  
G  
E  
D  
U  
T  
O  
T  
A  
L  
D  
E  
S  
A  
B  
O  
N  
N  
E  
M  
E  
N  
T  
S

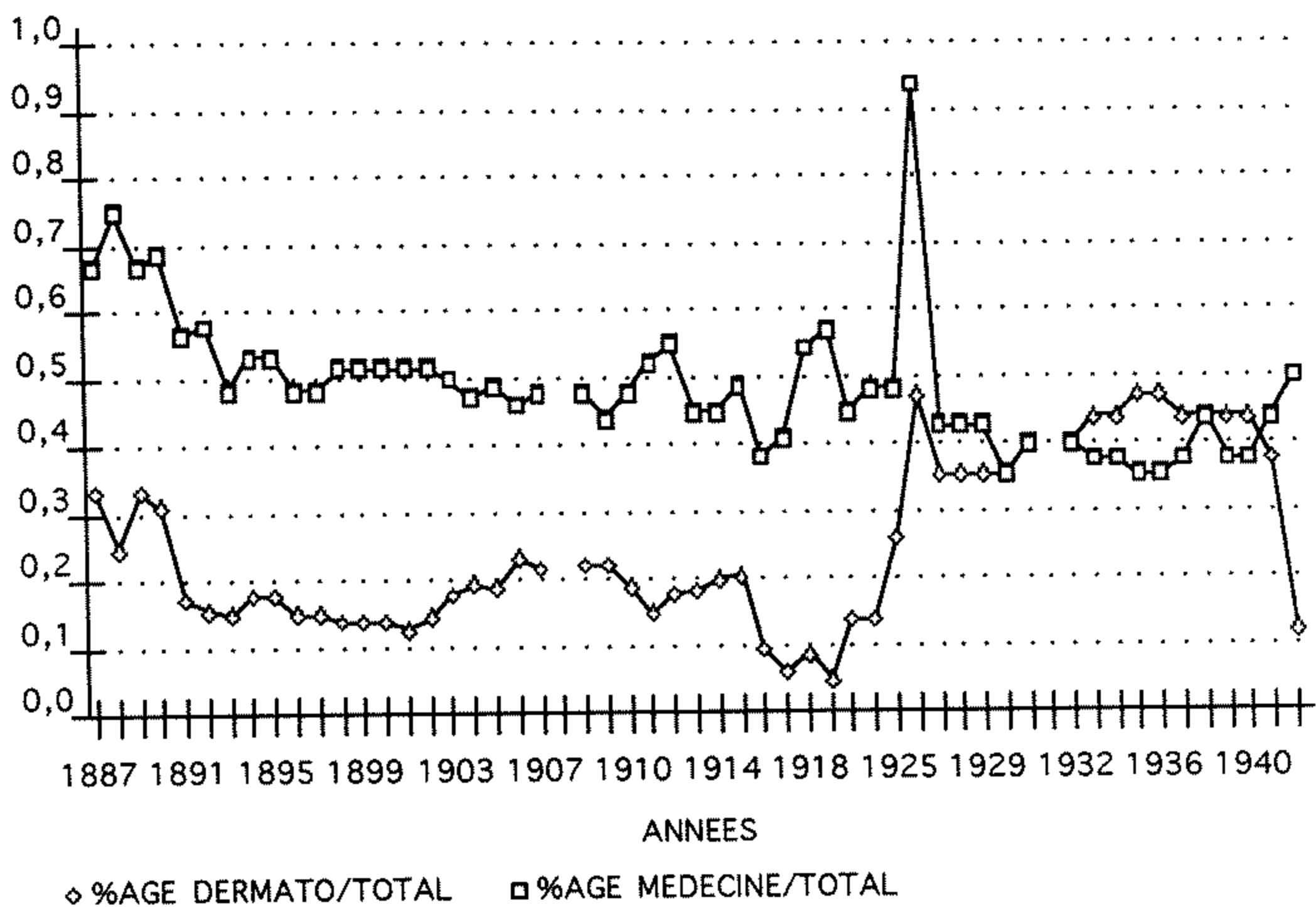

N  
O  
M  
B  
R  
E  
D  
A  
B  
O  
N  
N  
E  
M  
E  
N  
T  
S

EVOLUTION DU NOMBRE D'ABONNEMENTS

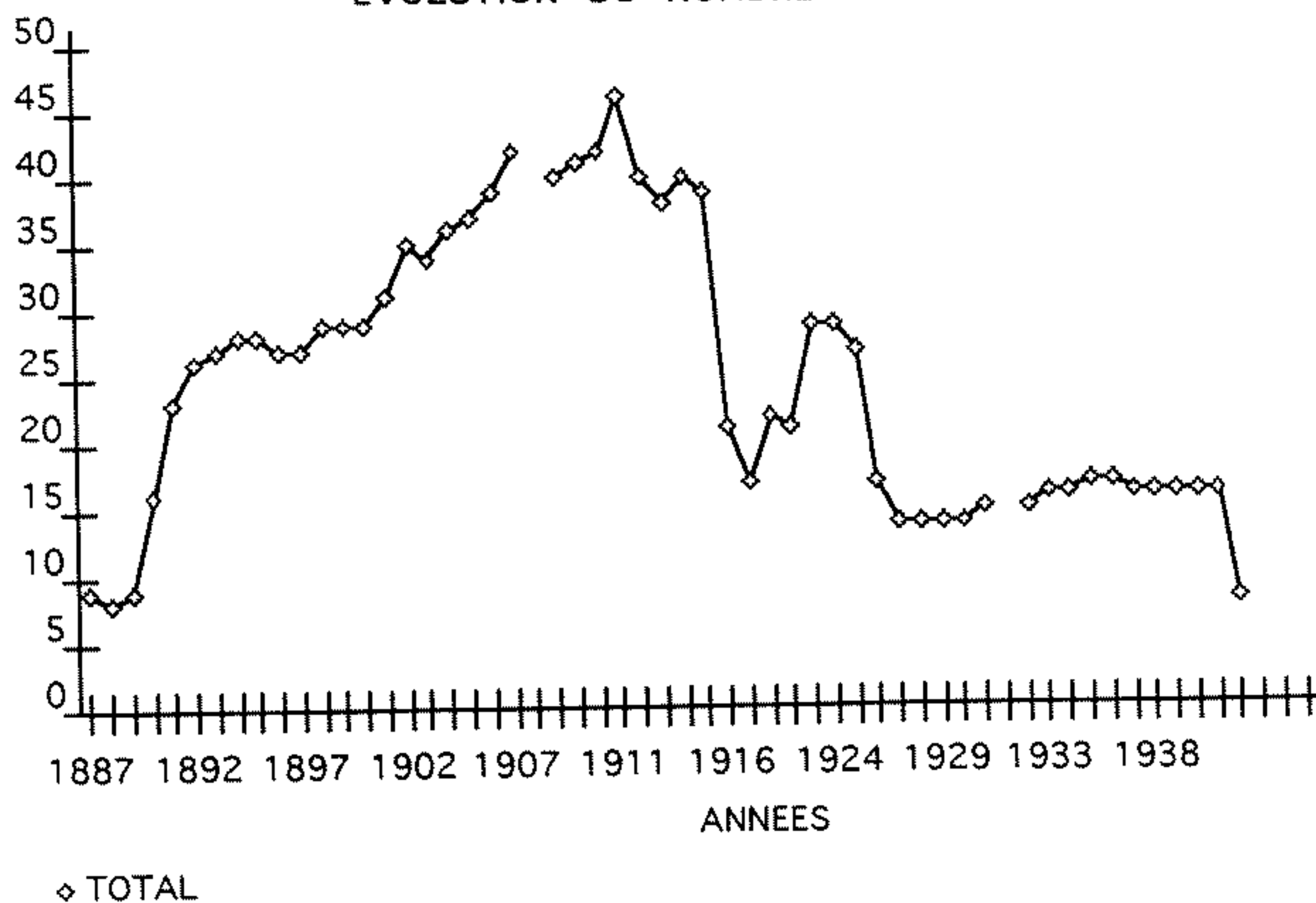

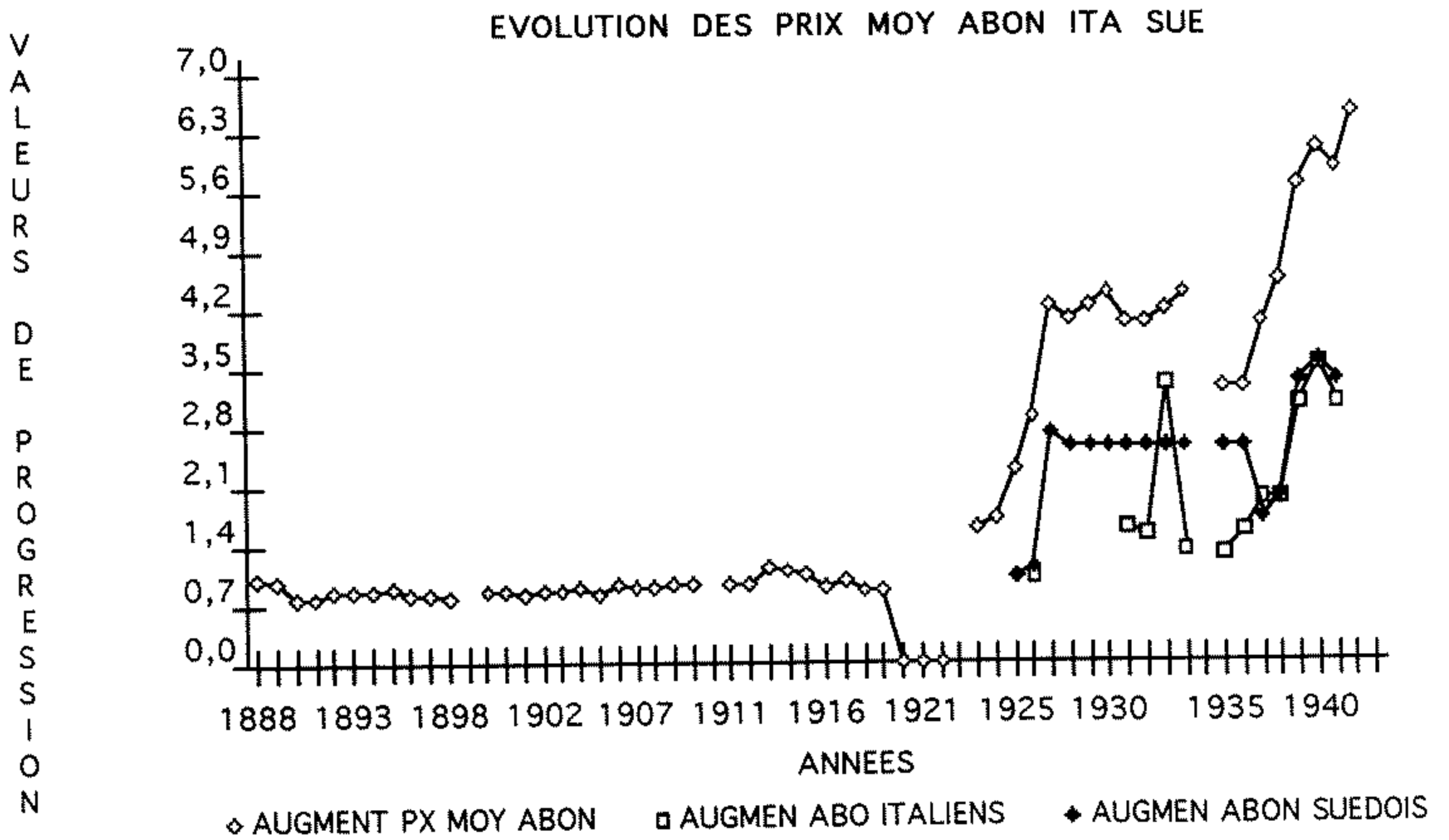
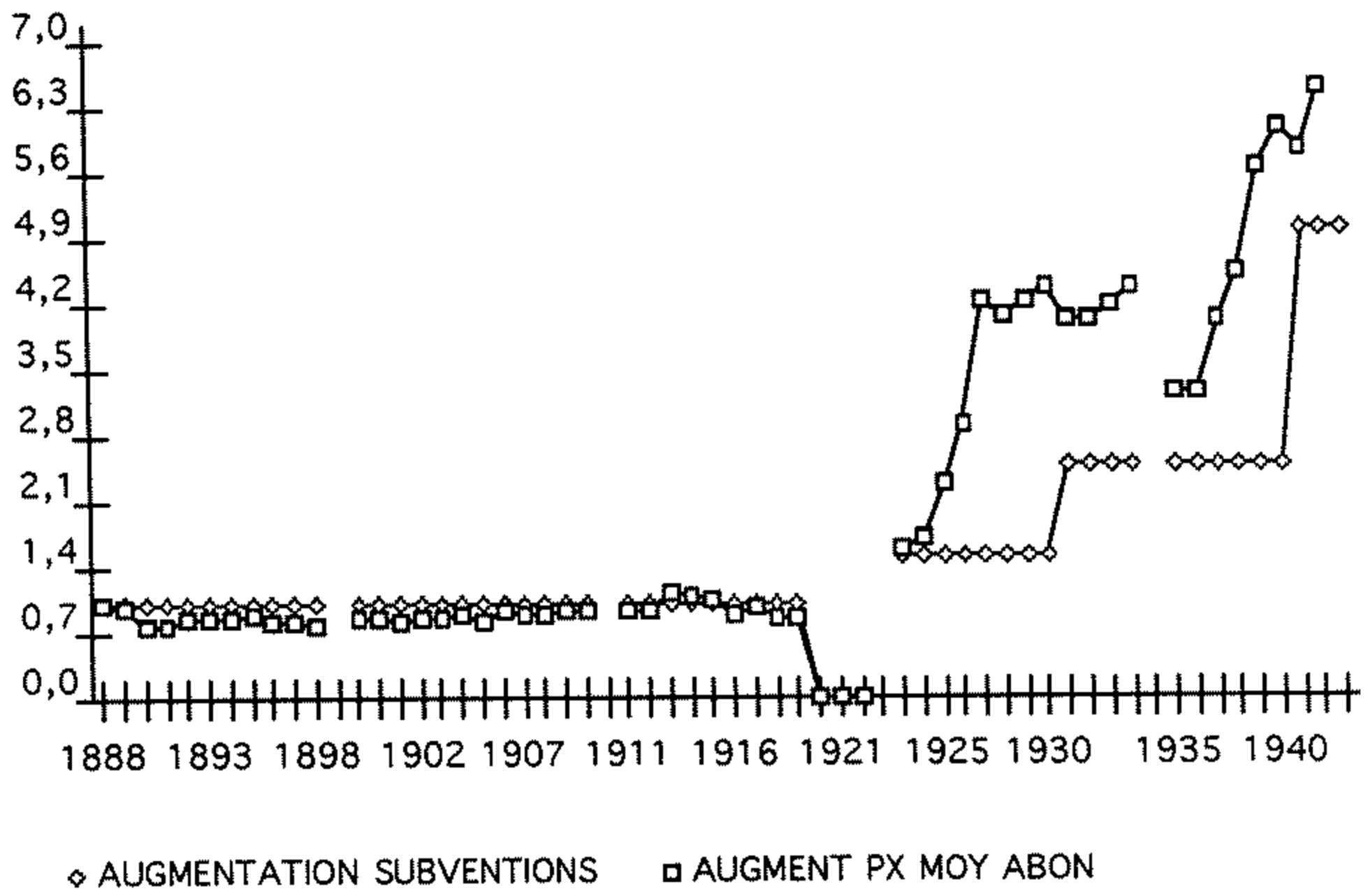

N O M B R E  
A B O N / N A T I O N A L I T E

ABONNEMENTS/NATIONALITE

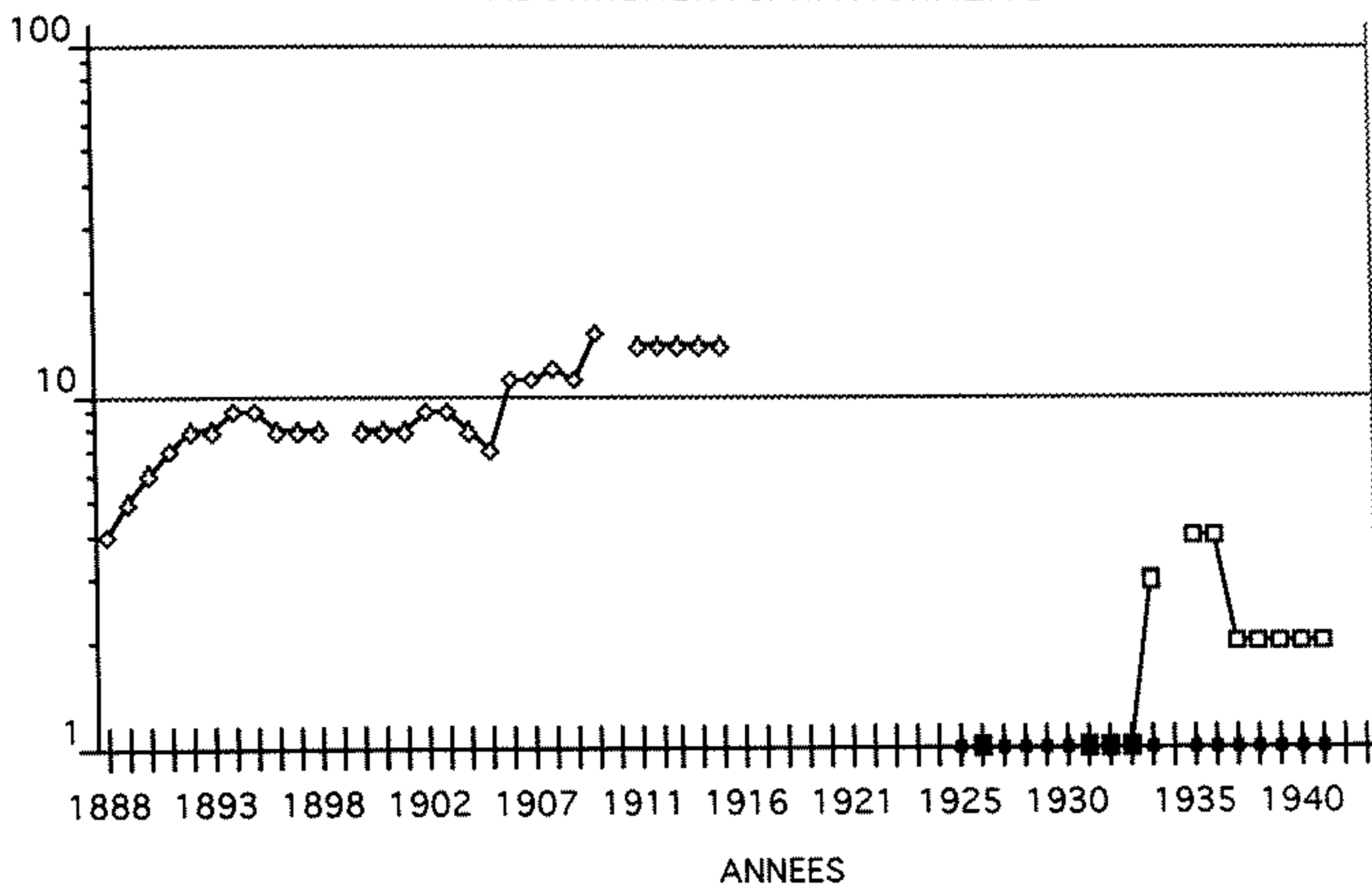

◇ NOMBRE ABON ALLEMANDS    □ NOMBRE ABONN ITALIENS    ◆ NB ABON SUEDOIS

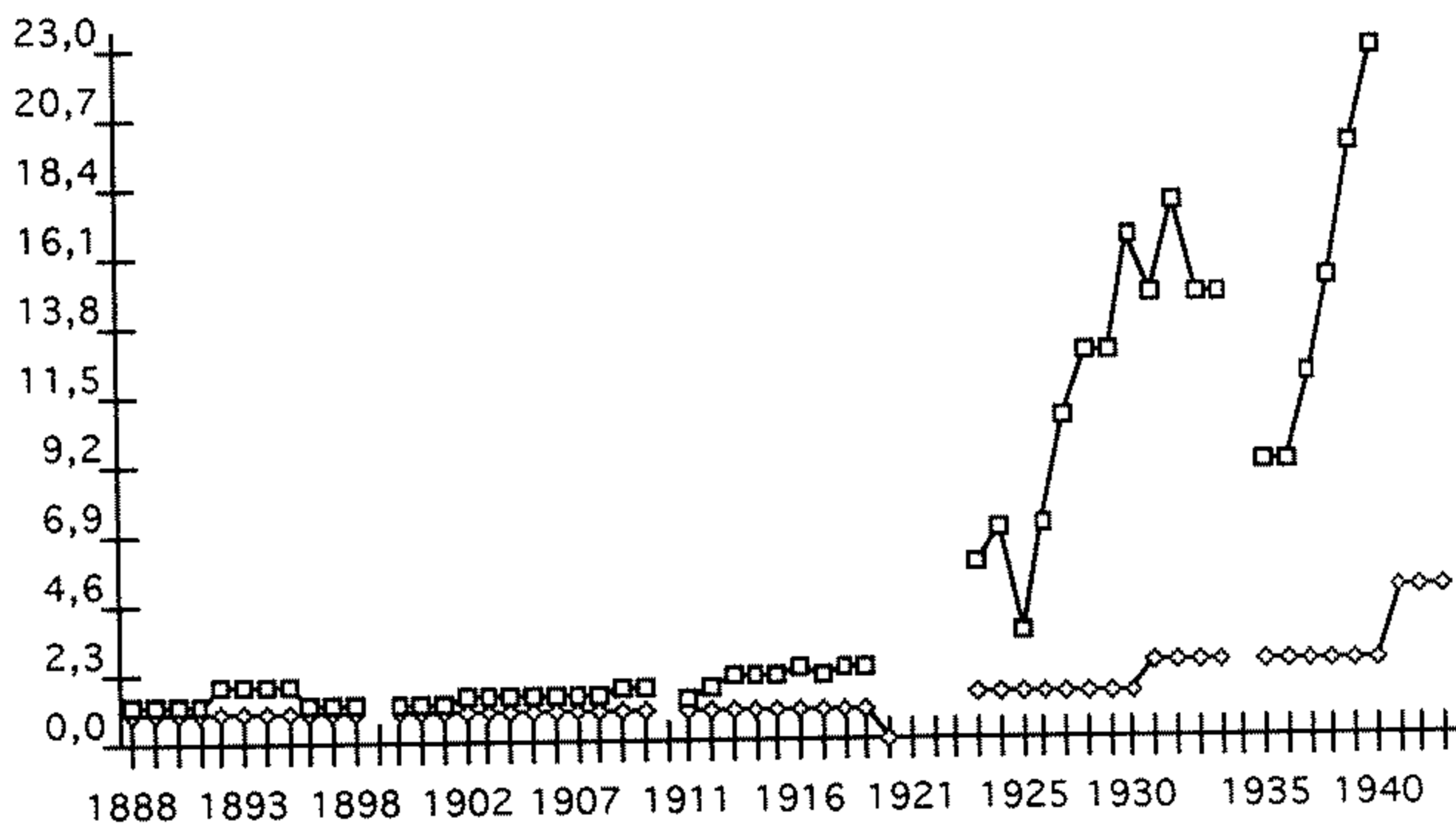

◇ AUGMENTATION SUBVENTIONS    □ AUGMENT PX ABON AMER

**LISTE DES PERIODIQUES DE LA  
BIBLIOTHEQUE HENRI FEULARD**

Les périodiques de la bibliothèque Henri Feulard ont été classés selon la typologie suivante :

- 1 : Médecine et chirurgie
- 2 : Spécialités cliniques
- 3 : Spécialités paracliniques
- 4 : Statistiques
- 5 : Périodiques professionnels
- 6 : Bibliographie
- 7 : Périodiques scientifiques non médicaux
- 8 : Histoire de la médecine.

Pour chaque périodique figurent :

- le chiffre correspondant à la typologie (indiqué pour faciliter le travail de recherche sur la base de données),
- la nationalité du périodique,
- la date du premier numéro présent à la bibliothèque,
- la date du dernier numéro présent à la bibliothèque, ceci ne signifiant pas nécessairement que les collections sont complètes,
- un mot-matière correspondant au sujet traité par le périodique.

La présence du signe ? signifie que le périodique est présent dans les fichiers des périodiques de la bibliothèque mais que, par suite de déplacement des collections, il n'a pas été possible de le localiser.

## TYPOLOGIE DES PERIODIQUES BHF

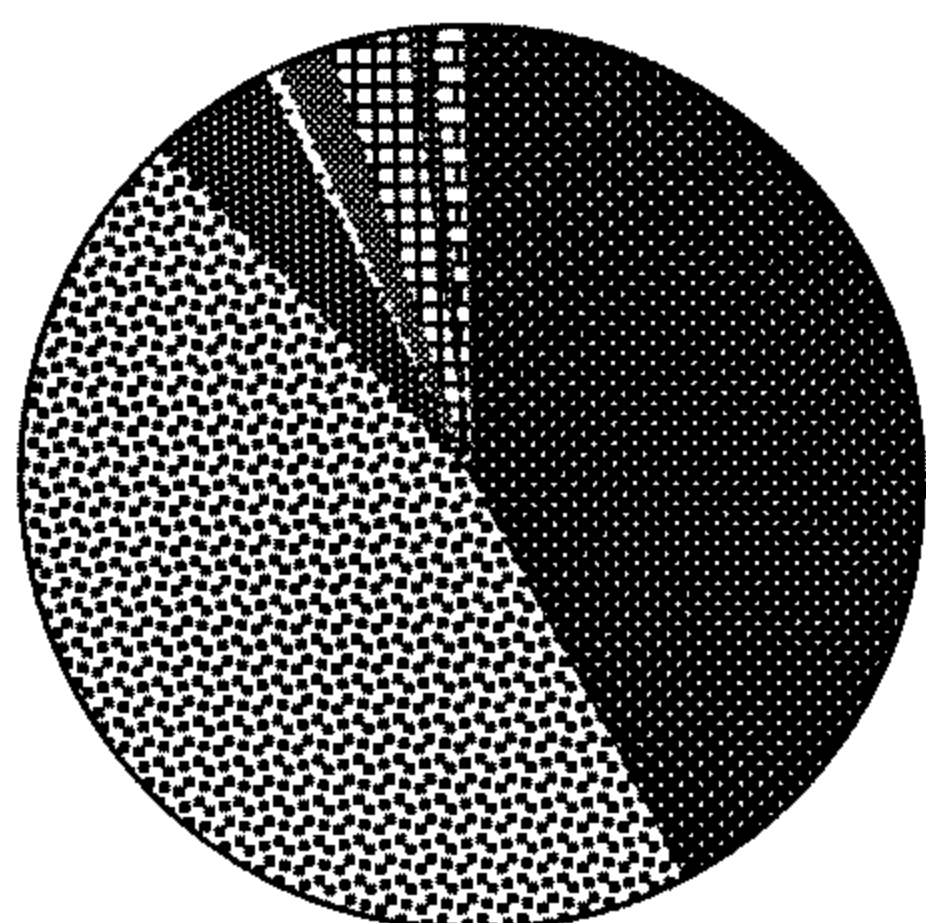

■	MEDECINE ET CHIRURGIE	42,4%
▣	SPECIALITES CLINIQUES	45,8%
▤	SPECIALITES PARACLINIQUES	4,5%
▥	STATISTIQUES	0,7%
▦	PERIO PROFESSIONNELS	1,8%
▧	BIBLIOGRAPHIE	2,8%
▨	PERIOD SCIENT NON MEDICAUX	0,9%
▩	DIVERS	1,0%



ann. dermatol. syphil.	2	france	1869	1994	dermato
bull acad med	1	france	1869	1881	médecine
lyon med	1	france	1869	1960	médecine
nordisk med arch	1	suède	1869	1902	médecine
rev photo hóp Paris	1	france	1869	1869	médecine
viertelj f dermatol	2	allemagne	1869	1889	dermato
amer j syphili and dermatol	2	usa	1870	1874	dermato
mouvement méd	1	france	1872	1873	médecine
prog med	1	france	1873	1971	médecine
arch of dermatol res	2	allemagne	1874	1992	dermato
archiv f dermatol syphil	2	allemagne	1874	1888	dermato
j thérap	2	france	1874	1882	thérap
france médicale	1	france	1877	1971	médecine
gior med d reser d marina	1	italie	1877	1890	médecine
med rec	1	usa	1877	1931	médecine
arch méd	1	france	1879	1882	médecine
giornale intern delle sci med	1	italie	1879	?	médecine
index medicus	6	usa	1879	1992	bibliographie
j oculist chir	2	france	1879	1884	ophtalmo
arch internat neurol	2	france	1880	1914	neuro
arch neurologie	2	france	1880	1909	neurologie
j sci med lille	1	france	1880	1990	médecine
bull med nord	1	france	1881	1891	médecine
l'encéphale	2	france	1881	1884	neurologie
rev med	1	france	1881	1983	médecine
rev méd suisse romande	1	suisse	1881	1898	médecine
rev médecine	1	france	1881	1983	médecine
arch dermatol	2	usa	1882	1994	dermato
arch méd belges	1	belgique	1882	1891	médecine
bull gen thera med chir	2	france	1882	1929	thérap
j cutan vener dis	2	usa	1882	1886	dermato
j med chir prat	1	france	1882	1939	médecine
monatsh f prakt dermatol	2	allemagne	1882	1892	dermato
sem méd	1	france	1882	1913	médecine
thérapeutique gaz	2	france	1882	1895	thérap
trans med sur	1	angleterre	1882	1895	médecine
j hygiène	2	france	1883	1908	hygiène
union med canada	1	canada	1883	1940	médecine
rev mal enfance	2	france	1884	1897	pédiatrie
rev mens mal enfance	2	france	1884	1897	pédiatrie
arch obst gynéco	2	france	1885	1894	gynéco
br med j	1	angleterre	1885	1994	médecine
guy's hospital reports	1	angleterre	1885	1892	médecine
amer j med sciences	1	usa	1887	1950	médecine
ann instit Pasteur	3	france	1887	1972	biolo
bull med	1	france	1887	1958	médecine
centralbl f bakterio u parasit	3	allemagne	1887	1905	bactério
centralbl klin med	1	allemagne	1887	1912	médecine
j cut genito urin dis	2	usa	1887	1902	dermato

union med sci nord est	1	france	1887	1938	médecine
wiener klin wchschrft	1	allemagne	1887	1955	médecine
ann univers med science	4	france	1888	1895	médecine
br j dermatol	2	angleterre	1888	1994	dermato
saint thomas hosp reports	1	angleterre	1888	1888	médecine
sanitary instit of great brit	1	angleterre	1888	1887	médecine
arch med exper et anapath	3	france	1889	1919	anapath
arch surgery	1	angleterre	1889	1892	chirurgie
bull mem soc med chir bordea	1	france	1889	1926	médecine
intern centralbl der haut u se	2	allemagne	1889	1906	dermato
j amer med assoc	1	usa	1889	1992	médecine
j physio path géné	1	france	1889	1925	médecine
réunion cli hôp st louis	2	france	1889	1889	dermato
ann stat Paris	4	france	1890	1955	statistique
bull soc fran dermatol	2	france	1890	1976	dermato
j lepro invest comm	2	usa	1890	1891	lepro
rev therap med chir	2	france	1890	1913	thérap
bull soc internat assistance	?	france	1891	1896	?
j mal cut syphil	2	france	1891	1909	dermato
j med paris	1	france	1891	1914	médecine
saint bartholomew's hosp rep	1	angleterre	1891	1933	médecine
the Lancet	1	angleterre	1891	1994	médecine
ann mal org génit urin	2	france	1892	1913	urologie
arch clin bordeaux	1	france	1892	1898	médecine
bull soc sci med ouest	1	france	1892	1923	medecine
clin dermat syphil	2	france	1892	1896	dermato
cr clin derm fac med toulouse	2	france	1892	1896	dermato
das med wien	1	allemagne	1892	?	medecine
j urol	2	france	1892	1986	urologie
bibliotheca medica	6	france	1893	1902	bibliographie
clin dermo sifil pellizzari	2	italie	1893	1897	dermato
dermatol zeitschrft	2	allemagne	1893	1939	dermato
presse médicale	1	france	1893	1994	médecine
rev tuberculose	2	france	1894	1954	pneumo
chron med	1	france	1895	1920	médecine
med moderne	1	france	1895	1913	médecine
rev mal cancéreuse	2	france	1895	1900	cancéro
arch schiffs u tropen hyg	2	allemagne	1897	1911	parasito
dermatol centralbl	2	allemagne	1897	1919	dermato
pester med chirur presse	1	allemagne	1897	1913	chirurgie
arch mal enfants	2	france	1898	1925	pédiatrie
arch med enfants	2	france	1898	1925	pédiatrie
arch parasito	2	france	1898	1903	parasito
dauphiné med	1	france	1898	1909	médecine
j praticiens	1	france	1898	1951	médecine
rev chirur	1	france	1898	1924	médecine
rev géné clin thérap	1	france	1898	1950	médecine
sayon's ann anal cycloped	6	usa	1898	1900	biblio
trans st john's hosp derm soc	2	angleterre	1898	1975	dermato

trib médicale	1	france	1898	?	médecine
bull med quebec	1	canada	1899	1911	médecine
dermatol vort f prakt	2	allemagne	1899	1907	dermato
biblio med de potain richet	6	france	1900	1902	bibliographie
boll delle mal vener e pelle	2	italie	1900	1903	dermato
lepra	2	fra,all,angl	1900	1914	lépro
ann therap dermatol et syphil	2	france	1901	1909	dermato
bull soc belge dermatol syphi	2	belgique	1901	?	dermato
bull soc intern prophylax	?	france	1901	1928	?
bull soc therap	2	france	1901	1940	thérap
cad col guerre marine	1	france	1901	1911	médecine
conf int hop paris	1	france	1901	1903	médecine
j med int	1	france	1901	1913	médecine
j russe mal cut vener	2	cei	1901	1925	dermato
ann sce syphili dermatol	2	france	1902	1904	dermato
bol do serv nacion lepra	2	?	1902	1960	lépro
bull mem soc chir paris	1	france	1902	1924	chirurgie
bull soc hist med	8	france	1902	1935	histoire
japan zeitschrft f dermatol u	2	japon	1902	1922	dermatol
mitteilh der deut gesell	1	allemagne	1902	1921	médecine
rev prat mal cut syphil	2	france	1902	1908	dermato
acta med scandinavica	1	suede	1903	1930	médecine
anjou médical	1	france	1903	1910	médecine
bull instit past	3	france	1903	1927	biologie
j cut dis incl syphilis	2	usa	1903	1919	dermato
zeitschrft f bekamp der gesllki	1	allemagne	1903	1912	médecine
ann med med et chir infant	2	france	1904	1913	pédiatrie
ann poli cent Bruxelles	1	belgique	1904	1912	médecine
le radium	2	france	1904	1913	radio
rev belge urolo et dermatol	2	belgique	1904	1912	dermato
rev médecine et hyg tropicale	1	france	1904	1914	médecine
j med enfance	2	france	1905	1911	pédiatrie
ann mal véner	2	france	1906	1940	dermato
gac medica di mexico	1	mexique	1906	1913	médecine
gaz med acad med mexico	1	mexique	1906	1913	médecine
ikono dermatol	2	allemagne	1906	1912	dermato
centralb f physio sexual orgar	2	allemagne	1907	1938	urologie
province médicale	1	france	1907	1913	médecine
zeitschrft f urologie	2	allemagne	1907	1938	urologie
arch mal coeur vaisseaux	2	france	1908	1968	cardio
bull assoc franc cancer	2	france	1908	1965	cancéro
bull cancer	2	france	1908	1994	cancéro
bull soc pathol exot	2	france	1908	1994	parasito
centralb f grenzgeb med chir	1	allemagne	1908	1916	médecine
centralb f med wiss	1	allemagne	1908	1911	médecine
fortscrit der med	1	allemagne	1908	1908	médecine
j chirurgie	1	france	1908	1939	chirurgie
rev dermatol	2	argentine	1908	1954	dermato
zentralbl f chiru	1	allemagne	1908	1913	médecine

zentralbl f radiol phlebo gyne	1	allemagne	1908	1939	médecine
acta dermosifiliograficas	2	espagne	1909	1994	dermato
actas dermosifiligraficas	2	espagne	1909	1994	dermato
bull soc sci madagascar	1	madagascar	1909	1930	médecine
mem dos insti cruz	1	brésil	1909	1951	médecine
presse med egypte	1	egypte	1909	1913	médecine
proc roy soc med	1	angleterre	1909	1950	médecine
rev neurologique	2	france	1909	1994	neuro
tran new york obst soc	2	usa	1909	1916	gynéco
trav instit prophyl	2	france	1909	1922	dermato
berl kilin wochschrft	1	allemagne	1911	1919	médecine
biologica	3	france	1911	1913	biologie
bull soc pédiatrie	2	france	1911	1914	pédiatrie
j med français	1	france	1911	1938	médecine
jahrbuch f kinder heilk	2	allemagne	1911	1914	pédiatrie
münch med wchschrft	1	allemagne	1911	1950	médecine
paris médical	1	france	1911	1951	médecine
prat med chir	1	france	1911	1937	médecine
rev cancer	2	france	1911	1912	cancéro
ann surgery	2	usa	1912	1913	chirurgie
gaz hebdo sci med bordeaux	1	france	1912	1938	médecine
glasgow med j	1	écosse	1912	1913	médecine
j russe chir	1	cei	1912	1913	médecine
j urol med chir	2	france	1912	1960	urologie
med chronicle	1	usa	1912	1914	médecine
med klin	1	allemagne	1912	1958	médecine
rev soc med argentina	1	argentine	1912	1962	médecine
rev suisse médecine	1	suisse	1912	1914	médecine
saint petersburg med zeit	1	cei	1912	1913	médecine
schmidt's jahrbücher	6	allemagne	1912	1919	biblio
trans surg soc	1	angleterre	1912	1913	médecine
wiener klin rundschau	1	allemagne	1912	1913	medecine
zentralbl f chiru u mechan or	2	allemagne	1912	1914	othopédie
dermatol wochenschr	2	allemagne	1913	1938	dermato
urol cutan rev	2	usa	1913	1952	dermato
ann med	1	france	1914	1956	médecine
ann report div lab res	3	usa	1914	1934	biologie
prat med leg	2	france	1914	1914	med legale
rev pathol comparée	7	france	1914	1975	sciences
rossevelt hosp med report	1	usa	1915	1915	médecine
ann regia inivers modena	1	italie	1916	1922	médecine
j exper med	3	usa	1916	1916	physiopath
saint lueh's hosp med surg rep	1	angleterre	1917	1917	médecine
arxivs instit sci barcelone	2	espagne	1918	1924	médecine
united states nav med bull	1	usa	1918	1918	médecine
l'hôpital	5	france	1919	1969	professionnel
médecine	1	france	1919	1959	médecine
acta dermatovener	2	suède	1920	1994	dermato
amer j syphil gonorr and ven	2	usa	1920	1954	dermato

amer j syphilis	2	usa	1920	1933	dermato
arch méd angers	1	france	1920	1966	médecine
arch med chir et special	1	espagne	1920	?	médecine
bull mem soc med paris	1	france	1920	1939	médecine
cron med mexicana	1	mexique	1920	1921	medecine
le scalpel	1	france	1920	1946	médecine
marseille med	1	france	1920	1972	médecine
rev med française	1	france	1920	1945	médecine
rev prat biolo	3	france	1920	1925	biolo
zeitschrft f ortopad chirurg	2	allemagne	1920	1921	orthopédie
arch inst pasteur afr nord	2	france	1921	1922	parasito
ceska e cesko dermatol	2	tchéquo	1921	1958	dermato
arch hospit municip habana	1	cuba	1922	?	médecine
arch med et pharm milit	1	france	1922	1935	médecine
biol méd	3	france	1922	1971	biologie
bull soc dermatol ital	2	italie	1922	1927	dermato
j med lyon	1	france	1922	1994	médecine
j metabol res	3	usa	1922	1922	biologie
maroc med	1	maroc	1922	1947	médecine
arch med franco hisp amer	1	sud amer	1923	1926	médecine
arch soc sci med et bio montp	1	france	1923	1939	médecine
przeglad dermatol venerol	2	pologne	1923	1958	dermato
vie méd	1	france	1923	1980	médecine
bruxelles med	1	belgique	1924	1979	médecine
charitas scientia	?	?	1924	1925	?
gaz med picardie	1	france	1924	1959	médecine
prat med fran	1	france	1924	1938	médecine
anais brasil dermatol syphil	2	brésil	1925	1960	dermato
arch di ortopedia	2	italie	1925	?	orthopédie
arch instit pasteur indo	2	france	1925	1941	parasito
br j vener dis	2	angleterre	1925	1984	médecine
bull new york acad med	1	usa	1925	1940	médecine
giorn ital de dermatol e sifil	2	italie	1925	1939	dermato
rev fran dermatol vénérol	2	france	1925	1939	dermato
sem hôp	1	france	1925	1994	médecine
ann ana path	3	france	1926	1939	anapath
ann parasito	2	france	1926	?	parasito
ann parasito hum comp	2	france	1926	1981	parasito
arch ital dermatol sifil	2	italie	1926	1975	dermato
arch soc med valparaiso	1	argentine	1926	1928	médecine
lien médical	1	france	1926	1926	médecine
mém dos instit butan	1	brésil	1926	1949	médecine
rev med gallega	1	?	1926	1930	médecine
algérie médicale	1	algérie	1927	1962	médecine
biblio med chiru	6	france	1927	1927	bibliographie
boston med surg j	1	usa	1927	1939	médecine
index anal cancer	6	france	1927	1948	bibliographie
le sang	2	france	1927	1960	héματο
lues	2	japon	1927	1934	dermato

pressa med arg	1	argentine	1927	1947	médecine
annuaire docu colo comparée	5	belgique	1928	1930	professionnel
dermatologica	2	hongrie	1928	1931	dermato
il dermosifil	2	italie	1928	1950	dermato
j dermatol urol venerol	2	usa	1928	1936	dermato
j masseurs de france	2	france	1928	1928	kiné
j med odessa	1	cei	1928	1929	médecine
new engl j med	1	usa	1928	1994	médecine
rev med chile	1	chili	1928	1931	médecine
arch dermatol syphil	2	france	1929	1939	dermato
bol soc cub dermatol sif	2	cuba	1929	1961	dermato
bull soc roum dermatol syph	2	roumanie	1929	1929	dermato
rev argent dermatol	2	argentine	1929	1982	dermato
tunisie médicale	1	tunisie	1929	1939	médecine
j cancer res	2	usa	1930	1930	cancéro
j dos clinicos	1	amer sud	1930	1933	médecine
j med kasan	1	cei	1930	1937	médecine
amer journal of cancer	2	usa	1931	1940	cancero
nutrition	2	france	1931	1936	nutrition
rev med barcelona	1	espagne	1931	1933	médecine
conc med	2	france	1932	1994	médecine
montpellier med	1	france	1932	1951	médecine
zentralbl f haut u geschlecht	2	allemagne	1932	1963	dermato
ann med Nancy	1	france	1933	1978	médecine
arch hospitalières	1	france	1933	1964	médecine
ind j leprosy	2	inde	1933	1994	lépro
int j leprosy	2	usa	1933	1987	lepro
rev méd est	1	france	1933	1935	médecine
rev med nancy	1	france	1933	1962	médecine
amer j syphil and neurol	2	usa	1934	1935	dermato
assist org offic de la benef	5	mexique	1934	1935	professionnel
dermatol soviét	2	cei	1934	?	dermato
rev lepro sao paulo	2	brésil	1934	1939	lépro
rev rhumatisme	2	france	1934	1958	rhumato
arch med anvers	2	belgique	1935	1938	médecine
bull soc turque med	1	turquie	1935	1939	médecine
rev uruguya dermatol sifil	2	uruguaye	1936	1953	dermato
ind j dermatol vener	2	inde	1937	1939	dermatol
rev sanidad milit	1	?	1937	1939	médecine
arch belges dermatol syphil	2	belgique	1938	1974	dermato
j invest dermatol	2	usa	1938	1994	dermato
mém acad chir	1	france	1938	1963	chirurgie
mem acad med	1	france	1938	1963	médecine
tokohu j exper med	3	japon	1938	1978	biolo
arch mal prof	2	france	1939	1945	med trav
dermatologica	2	suisse	1939	1994	dermato
acta dermatovener suppl	2	suède	1941	1994	dermato
arquivos min leprol	2	brésil	1941	1961	lépro
bull ord medecins	5	france	1941	1956	professionnel

arch fran pédiatrie	2	france	1942	1961	pédiatrie
actualités dermatovéner	2	france	1944	1946	dermato
bull acad suisse sci med	1	suisse	1944	?	médecine
fontill rev lepro	2	espagne	1944	1994	lépro
j heredity	2	usa	1944	1953	génétique
med espanola	1	espagne	1944	1985	médecine
laval médical	1	canada	1945	1971	médecine
arch mal prof et sécu	2	france	1946	1994	med trav
curr list med litt	6	usa	1946	1954	bibliographie
j neural trans	2	usa	1946	1951	neuro
j vener dis inform	2	usa	1946	1951	dermato
soc portu dermatol	2	portugal	1946	?	dermato
thérapie	2	france	1946	1964	thérap
trab soc port dermatol vener	2	portugal	1946	1994	dermato
arch serbe med géné	1	serbie	1947	1986	médecine
chronique oms	1	suisse	1947	1988	medecine
excerpta med dermatol	6	hollande	1947	1994	biblio
rev brasil lepro	2	brésil	1947	1970	lépro
rev sifil y lepro	2	cuba	1947	?	dermato
zeit f haut u gesch krank	2	allemagne	1947	1994	dermato
zeitsch f haut u gesch u grenzc	2	allemagne	1947	1949	dermato
arch cub cancerol	2	cuba	1948	?	cancéro
actualités odonto stomato	2	france	1949	1960	stomato
annali ital dermatol syphilig	2	italie	1949	1976	dermato
bull oms	1	suisse	1949	1980	émidémio
bull world health organ	2	suisse	1949	1980	médecine
gaz med de france	1	france	1949	1984	médecine
médecine de france	8	france	1949	1954	histoire
south afr med j	1	afrique sud	1949	1976	médecine
der Hautarzt	2	allemagne	1950	1994	dermato
gaz med portuguesa	1	portugal	1950	1964	médecine
mycopathologia	3	hollande	1950	1968	mycologie
neue med welt	1	allemagne	1950	1950	médecine
rev venez sanid y assist social	1	venezuela	1950	1976	médecine
angéiologie	2	france	1951	1989	angio
ann endocrino	2	france	1951	?	endocrino
antibiotics chemotherapy	2	usa	1951	1957	thérap
arch argent dermatol	2	argentine	1951	1994	dermato
dermatol rass de ter mal cut v	2	italie	1951	1963	dermato
die med welt	1	allemagne	1951	?	médecine
folia hered pathol		?	1951	1955	génétique
med welt	1	allemagne	1951	1983	médecine
minerva dermatol	2	italie	1951	1968	dermato
o hospital	1	brésil	1951	1979	médecine
phlebologie	2	france	1951	1954	phlebo
rev hématol	2	france	1951	1960	hémato
rev prat	1	france	1951	1994	médecine
rev stomato	2	france	1951	1968	stomato
scand j clin lab invest	1	norvège	1951	1954	médecine



rev stomato chir max fac	2	france	1951	1958	stomato
bull mem ec nat med pharm d	1	sénégal	1952	1968	médecine
fortscr prakt dermatol vener	2	allemagne	1952	1962	dermato
hist med	8	france	1952	1962	histoire
j génét humaine	2	france	1952	1960	génétique
la clinique	1	france	1952	1973	médecine
publ health rep	1	usa	1952	1994	médecine
rev argent lepro	2	argentine	1952	1952	lépro
ann med prat et sociale	1	france	1953	1956	médecine
horizons médicaux	1	france	1953	1973	médecine
med revista	1	mexique	1953	1954	médecine
acta rheumatol	2	france	1954	1964	rhumato
bull soc fran phlebo	2	france	1954	1965	phlebo
cromache dell'idi	?	italie	1954	1969	?
eugenics quater	2	usa	1954	1959	génétique
hop aide soc paris	5	france	1954	1967	professionnel
medicina	1	mexique	1954	1956	medecine
rev assist pub paris	5	france	1954	1959	professionnel
ann de medicina	1	espagne	1955	1972	médecine
arch dermatol	2	usa	1955	1960	dermato
arch f klin exper dermatol	2	allemagne	1955	1971	dermato
berufs dermatosen	2	allemagne	1955	1977	dermato
instant med	1	france	1955	1958	médecine
inter exter	1	france	1955	1962	médecine
klin med	1	allemagne	1955	1957	médecine
les feuillets médicaux	1	france	1955	1973	médecine
proc staff meet mayo clin	1	usa	1955	1959	médecine
trav aviation	2	france	1955	1959	med aero
arznei mittel forschung	1	allemagne	1956	1978	médecine
dermato vener	2	roumanie	1956	1976	dermato
dermatovenerologia	2	roumanie	1956	1973	dermato
kurume med j	1	japon	1956	1987	médecine
lille med	1	france	1956	1980	médecine
new york st j med	1	usa	1956	1961	médecine
rev dermatol venerol	2	roumanie	1956	1992	dermato
rev fran et cli bio	1	france	1956	1969	médecine
dermatol venezolana	2	venezuela	1957	1974	dermato
gaz sanitaria	1	italie	1957	1961	médecine
giorn ital dermatol	2	italie	1957	1968	dermato
kobe j med sci	1	japon	1957	1958	médecine
la méd praticienne	1	france	1957	1965	médecine
med infantile	2	france	1957	1994	pédiatrie
mises à jour med prat	1	france	1957	1973	médecine
mykosen	3	allemagne	1957	1979	mycologie
world health stat rep	4	usa	1957	1976	statistique
ann biol clin	3	france	1958	1976	biologie
bull soc med aof	1	france	1958	1974	medecine
der Züchter	7	allemagne	1958	1958	sciences
l'évolution médicale	1	france	1958	1959	médecine



mayo clin proc	1	usa	1958	1975	médecine
soc med afr noire	1	sénégal	1958	1974	médecine
el dia medico	1	argentine	1959	1962	médecine
ital general rev dermatol	2	italie	1959	1974	dermato
przeglad dermatol	2	pologne	1959	1981	dermato
year book dermatol	6	usa	1959	1994	biblio
arch ital dermatol vener e ses	2	italie	1960	1975	dermato
bol centro de estudo	1	brésil	1960	1971	médecine
cahiers coll med hop paris	1	france	1960	1969	médecine
cr soc fran gynéco	2	france	1960	1960	gynéco
dermatol iber lat amer	2	portugal	1960	1971	dermato
l'hôp et aide soc paris	5	france	1960	1967	professio
rev fran endocrino clin	2	france	1960	1992	endocrino
rev méd france	1	france	1960	1961	médecine
rev médecine Tours	1	france	1960	1975	médecine
anais brasil de dermatol	2	brésil	1961	1994	dermato
cahiers rmf	?	france	1961	1961	?
feuilletts du praticien	1	france	1961	1979	médecine
jama	1	usa	1961	1994	médecine
nouv rev fran hémato	2	france	1961	1980	hémato
rev fran allergie	2	france	1961	1973	allergologie
cahiers lyon hist med	8	france	1962	1964	histoire
rovisco pais	2	portugal	1962	1969	lépro
interfac	1	france	1963	1969	médecine
japan j dermatol	2	japon	1963	1972	dermatol
klin wchschr	1	allemagne	1963	1965	médecine
l'ospedale maggiore	1	italie	1963	1970	médecine
vietnam med	1	vietnam	1963	1963	médecine
acta neurovegetativa	2	all/usa	1964	1967	neuro
rev lyonn médecine	1	france	1964	1964	médecine
acta clinica	1	france	1965	1966	médecine
ann med et pharma reims	1	france	1965	1972	médecine
diagnostics	1	usa	1965	1973	médecine
j med besaçon	1	france	1965	1965	médecine
lé genie médical	1	france	1965	1973	médecine
nature	7	angleterre	1965	1994	sciences
rev méd toulouse	1	france	1965	1966	médecine
tunisie med	1	tunisie	1965	1994	médecine
ann intern medicine	1	usa	1966	1994	medecine
cahiers nutr diet	2	france	1966	1966	nutrition
documenta dermatologica	2	france	1966	1972	dermato
imex	1	france	1966	1972	médecine
j med montpellier	1	france	1966	1975	médecine
journal de mycol méd	3	france	1966	1994	mycologie
le nouveau génie méd	1	france	1966	1975	médecine
léo med	1	france	1966	1969	médecine
med interne	1	france	1966	1969	médecine
science	7	usa	1966	1994	sciences
temas de lepro	2	argentine	1966	1986	léprologie

actualités hémato	2	france	1967	?	hémato
arch biol cosmetol	2	france	1967	1967	dermato
beckthnk aepato aotnn	2	cei	1967	1982	dermato
boll dell istit dermatol gall	2	italie	1967	1982	dermato
med cutanea	2	espagne	1967	1994	dermato
panorama medical	1	france	1967	?	médecine
acta med okayam	1	japon	1968	1988	médecine
bordeaux médical	1	france	1968	1992	médecine
bull assoc lepro lang fran	2	france	1968	1968	lépro
l'hôpital à Paris	5	france	1968	1994	professionnel
acta leprologica	2	suisse	1969	1994	lépro
allergie et immuno	2	france	1969	1986	allergo
ann med interne	1	france	1969	1994	médecine
arch méd ouest	1	france	1969	1974	médecine
dermatol monats	2	allemagne	1969	1994	dermato
hist sci médicales	8	france	1969	1994	histoire
l'hôpital à Paris	5	france	1969	1987	professio
rev lat amer microb paras	3	?	1969	1976	microbio
rev med del hop colo	1	mexique	1969	1970	médecine
arch med normandie	1	france	1970	1983	médecine
hanseniase	2	brésil	1970	1978	lépro
int rev leprosy	2	usa	1970	1972	lepro
interchu	1	france	1970	1973	médecine
j urol néphro	2	france	1970	1973	urologie
perfect praticien	1	france	1970	1978	médecine
austral j dermatol	2	australie	1971	1994	dermato
chronica dermatol	2	italie	1971	1994	dermato
cutis	2	usa	1971	1994	dermato
j med picardie	1	france	1971	1971	médecine
picardie medicale	1	france	1971	1972	médecine
rev med do hse	1	brésil	1971	1976	médecine
bull signal cnrs	6	france	1972	1972	bibliographie
japan j exper med	1	japon	1972	1982	médecine
vie med canada fran	1	canada	1972	?	médecine
ann immuno	3	france	1973	1977	biologie
ann microbio	3	france	1973	1976	biolo
bull soc franc myco med	3	france	1973	1990	myco
current med res opinion	1	Angleterre	1973	1977	médecine
medicorama	1	france	1973	1973	médecine
rev médicale picardie	1	france	1973	1982	médecine
sabouraudia	3	france	1973	1984	myco
med cut iber lat amer	2	portugal	1974	1994	dermato
münch med wchschrft	1	allemagne	1974	1983	médecine
rev portugaise lépro	2	portugal	1974	1975	lépro
cahiers médicaux	1	france	1975	1980	médecine
blood cells	2	allemagne	1976	1978	hémato
j dermatol surg oncol	2	usa	1976	1980	dermato
cutis	2	france	1977	1994	dermato
int j dermatol	2	usa	1977	1994	dermato

j des agrégés	1	france	1977	1979	médecine
clin exper dermatol	2	angleterre	1978	1994	dermato
dermato beruf umwelt	2	allemagne	1978	1986	dermato
dermatosen in beruf u welt	2	allemagne	1978	1986	dermato
j cut pathol	2	danemark	1978	1994	dermato
j roy soc med	1	angleterre	1978	1994	médecine
la méd praticienne	1	france	1978	1979	médecine
amer j dermatopathol	2	usa	1979	1994	dermato
ann med nancy est	1	france	1979	1994	médecine
j amer acad dermatol	2	usa	1979	1994	dermato
kawasaki med j	1	japon	1979	1979	medecine
kawasaki med j	1	japon	1979	1985	médecine
rev fran allergo immunol clir	2	france	1979	1994	allergo
acta dermatovener yugoslav	2	yougoslave	1980	1984	dermato
giorn ital dermatol vener	2	italie	1980	1994	dermato
dermatol praticien	2	france	1981	1981	dermato
hansenologie internat	2	brésil	1981	1983	lépro
jama	1	france	1981	1985	médecine
le praticien	1	france	1981	1982	médecine
leprosy rev	2	angleterre	1981	1994	lépro
mie med j	1	japon	1981	1985	médecine
nouv dermatol	2	france	1982	1994	dermato
prat med dermatol	2	france	1982	1994	dermato
acta dermatol	2	japon	1983	1994	dermato
clin dermatol	2	usa	1983	1994	dermato
contact dermatitis	2	danemark	1983	1994	dermato
dermatol clin north amer	2	usa	1983	1994	dermato
ped dermatol	2	usa	1983	1994	dermato
sem dermatol	2	usa	1983	1994	dermato
acta med biolo	1	japon	1984	1987	médecine
acta medica et biologica	1	japon	1984	1987	medecine
actualités géronto	2	france	1984	1987	géronto
gaz médicale	1	france	1984	1994	médecine
pascal explore dermatol	6	france	1984	1994	biblio
bioengineering and skin	2	angleterre	1985	1989	dermato
bull esthet dermatol cosmetol	2	france	1985	1994	dermato
genito urinary med	2	angleterre	1985	1994	urologie
j dermatology	2	japon	1985	1994	dermato
j med vet mycol	3	usa	1985	1994	mycologie
plast recons surg	2	usa	1985	1989	chir plast
abstract dermatol	6	france	1986	1994	biblio
ann chir plast esthét	2	france	1986	1988	chir plast
arthritis and rheumatism	2	usa	1986	1994	rhumato
dermatol pratique	2	france	1986	1994	dermato
j clin dermatol	2	chine	1986	1994	dermato
lettre infectiologue	2	france	1986	1994	infectio
pediatrics	2	usa	1986	1994	pédiatrie
skin cancer	2	portugal	1986	1994	dermato
aids	2	angleterre	1987	1994	sida

amer j med	2	usa	1987	1994	médecine
ann ital dermatol clin speri	2	italie	1987	1994	dermato
arch int med	1	usa	1987	1994	médecine
cancer	2	usa	1987	1994	cancéro
cryptogamie mycol	3	france	1987	1994	myco
epithélia	2	angleterre	1987	1987	dermato
int j cosmetol science	2	angleterre	1987	1994	dermato
int j lepro and other mycobac	2	usa	1987	1994	lépro
j med esthet chir dermatol	2	france	1987	1994	dermato
j pediatrics	2	usa	1987	1994	pédiatrie
j soc cosmetol chemis	2	usa	1987	1994	dermato
medicine	1	usa	1987	1994	médecine
morbid mortal week rep	4	usa	1987	1994	statist
photodermatol	2	danemark	1987	1994	dermato
piel	2	espagne	1987	1994	dermato
pigment cell res	2	usa	1987	1994	dermato
prescrire	2	france	1987	1994	thérapeutique
sex transm dis	2	usa	1987	1994	dermato
aktuelle dermatol	2	allemagne	1988	1994	dermato
bull his medicine	8	usa	1988	1994	histoire
curr work hist med	6	usa	1988	1994	biblio
current aids lit	6	usa	1988	1994	biblio
dermatol clinica	2	italie	1988	1994	dermato
j cutan aging cosmetol dermat	2	usa	1988	1994	dermato
mycoses	3	allemagne	1988	1994	myco
neurofibromatosis	2	suisse	1988	1994	dermato
rech dermatol	2	france	1988	1988	dermato
rev med interne	1	france	1988	1994	médecine
skin pharmacol	2	suisse	1988	1994	dermato
social hist medicine	8	angleterre	1988	1994	histoire
vestnik dermatol i vener	2	cei	1988	1994	dermatol
curr probl dermatol	2	usa	1989	1994	dermato
dermatol in practice	2	angleterre	1989	1994	dermato
dermatologia	2	mexique	1989	1994	dermato
emc dermatol	2	france	1989	1994	dermato
health lib rev	1	angleterre	1989	1994	médecine
j allergy and clin immunol	2	usa	1989	1994	allergo
j dermatol treatment	2	angleterre	1989	1994	dermato
officiel dermatol	5	france	1989	1994	dermato
rev europ dermatol mst	2	france	1989	1994	dermato
giorn internaz dermatol ped	2	italie	1989	1994	dermato
amer j contact derm	2	usa	1990	1994	dermato
éphélide	2	france	1990	1994	dermato
j dermatol sciences	2	japon	1990	1994	dermato
j infect dis	2	usa	1990	1994	infectio
papillomavirus rep	2	angleterre	1990	1994	dermato
rev infect dis	2	usa	1990	1994	infectio
europ j dermatol	2	france	1991	1994	dermato
j mycol med	3	france	1991	1994	mycologie

lupus	1	angleterre	1991	1994	médecine
med sciences	1	france	1991	1994	médecine
melanoma res	2	angleterre	1991	1994	dermato
clinical infect diseases	2	usa	1992	1994	infectio
curr cont life scie	6	usa	1992	1994	biblio
dermatology	2	suisse	1992	1994	dermato
emc gyneco	2	france	1992	1994	gynéco
emc mal infec	2	france	1992	1994	parasito
emc rein uro	2	france	1992	1994	urologie
emc thérap	2	france	1992	1994	thérap
experimental dermatol	2	danemark	1993	1994	dermato
J of geriatric dermatol	2	usa	1993	1994	dermato
J. of the Europ. Acad dermatol	2	pays bas	1993	1994	dermato
Epithelial cell biol	2	angleterre	1993	1994	dermato
Europ J. ped. dermatol.	2	italie	1993	1994	dermato
Objectif peau	2	france	1993	1994	dermato
bull d'inform lepre	2	france	?	?	lépro
bull infor peril vener	2	?	?	?	dermato
bull inform scient prof	?	france	?	?	?
bull med brit	1	angleterre	?	?	médecine
bull pharm res instit	3	?	?	?	pharmaco
bull soc dermopharm	2	france	?	?	dermato
coeur et vaisseaux	2	france	?	?	cardio
hématol clin	2	france	?	?	hémato
higiene epidemiologica	2	?	?	?	épidémio
iran j dermatol	2	iran	?	?	dermato
j syphilis	2	france	?	?	dermato
japan soc int med	1	japon	?	?	médecine
la syphilis	2	france	?	?	dermato
odontologia	2	?	?	?	odonto
rev conf sanit nacional	1	venezuela	?	?	médecine
rev géné ital dermatol	2	italie	?	?	dermato
rev géné pathol interne	1	france	?	?	médecine
rev med de juiz de fora	?	?	?	?	médecine
rev men instit ospital milano	1	italie	?	?	médecine
rev men med pratica	1	italie	?	?	médecine
syndicat med	5	france	?		professionnel
trav soc méd emulation	1	france	?	?	médecine
wiener beit z dermatol	1	allemagne	?	?	dermato
zeitschr f chirurg	1	allemagne	?	?	médecine
zeitschr f sexualwiss	2	allemagne	?	?	urologie
acta genetik et stat medica	?	?	?	?	génétique
amer j human genetics	3	usa	?	?	génétique
ann chir plast	2	france	?	?	chirurgie
ann génétique	3	france	?	?	génétique
bull chambre synd med	5	france	?	?	professionnel

**LISTE DES CHEFS DE SERVICE DE DERMATOLOGIE DE L'HOPITAL SAINT-LOUIS** 532, 533, 534, 535, 536

	<b>Médecin de Saint-Louis en</b>	<b>Successeur de</b>	<b>Quitta Saint-Louis en</b>
<b>ALIBERT Jean Louis</b>	1801		1838
<b>BIETT Laurent Théodore</b>	1820	Nouveau service	1841
<b>MANRY</b>	1814	Nouveau service	1839
<b>LUGOL</b>	1820	Nouveau service	1851
<b>FRANCOIS</b>	1831	Nouveau service	1832
<b>EMERY</b>	1832	FRANCOIS	1847
<b>GIBERT Camille Melchior</b>	1840	MANRY	1863
<b>DEVERGIE Alphonse</b>		BIETT	
<b>CAZENAVE Pierre Louis Alphée</b>	1840		
<b>BAZIN Ernest</b>	1848		
<b>HARDY Alfred</b>	1851		1876
<b>HILLAIRET Jean- Baptiste</b>	1853		

	<b>Médecin de Saint- Louis en</b>	<b>Successeur de</b>	<b>Quitta Saint-Louis en</b>
<b>LAILLER Charles</b>	1.01.1863		1887
<b>GUIBOUT Eugène</b>	1864		
<b>VIDAL Emile</b>	1867 <sup>537</sup>	DEVERGIE	1891
<b>BESNIER Ernest</b>	1. 01 1873 <sup>538</sup>	BAZIN	1983
<b>FOURNIER Jena- Alfred</b>	1.02. 1876 <sup>539</sup>	HARDY	1902
<b>OLLIVIER</b>	1881	HILLAIRET	
<b>HALLOPEAU Henri</b>	1.01.1884 <sup>540</sup>	OLLIVIER	1907
<b>QUINQUAUD Charles Eugène</b>	1.01.1886 <sup>541</sup>	GUIBOUT	1894
<b>TENNESON Henri</b>	1.01.1888 <sup>542</sup>	LAILLER	1901
<b>DU CASTEL Auguste</b>	1.01.1891		1901
<b>DANLOS Henri</b>	1.01.1895		1910
<b>GAUCHER Ernest</b>	1.11.1902	FOURNIER	1918
<b>DE BEURMANN Lucien</b>	1.01.1902		
<b>BROCQ Louis</b>	1.01.1906		1926
<b>BALZER Félix</b>	1.01.1897		1919
<b>JEANSELME Edouard</b>	8.02.1918	GAUCHER	1928

	<b>Médecin de Saint-</b>	<b>Successeur de</b>	<b>Quitta Saint-Louis</b>
	<b>Louis en</b>		<b>en</b>
<b>THIBIERGE</b> <b>Georges</b>	1.01.1908		1922
<b>DARIER</b> <b>Ferdinand Jean</b>	1.01.1910		1922
<b>HUDELO Lucien</b>	1.02.1919		1928
<b>RAVAUT Paul</b>	1.01.1922		
<b>SEZARY Albert</b>	1. 01.1929	<b>HUDELO</b>	1945
<b>FLANDIN Charles</b>	1935	<b>RAVAULT</b>	
<b>LOUSTE Achille</b>	1920		
<b>GOUGEROT Henri</b>	1.01.1928	<b>JEANSELME</b>	1951
<b>MILIAN Gaston</b>			
<b>LORTAT-JACOB</b> <b>Léon</b>			
<b>WEISSENBACH</b> <b>Raymond</b>	1.01. 1935		
<b>TZANCK Arnault</b>	1.01.1937		
<b>TOURAINÉ Albert</b>	1932		1948
<b>BOLGERT Marc</b>	1.01.1949		
<b>MERKLEN Félix-</b> <b>Pierre</b>	1.01.1948		





## **ARKEION**

# **CATALOGUE DES ARCHIVES DE LA BIBLIOTHEQUE HENRI FEULARD ET DU MUSEE DE L'HOPITAL SAINT-LOUIS**

**rédigé par les soins du docteur Gérard TILLES.**

**ARK 1.** Registre des entrées de la bibliothèque Henri Feulard, du n°1 (25.12.1885) au n° 5718 (19.02.1909), comprenant le numéro d'ordre, le nom de l'auteur, le titre de l'ouvrage, le nombre de volumes, le format, le mode de reliure, la provenance de l'ouvrage, la date d'entrée.

**ARK 2.** Registre des entrées de la bibliothèque Henri Feulard, du n° 5719 (4.03.1909) au n° 9180 (26.05.1934), comprenant les mêmes indications que ARK 1.

**ARK 3.** Registre des entrées de la bibliothèque Henri Feulard, du n°1 (25.12.1885) au n° 3643 (29.04.1897) comprenant les mêmes indications que ARK 1.

**ARK 4.** Registre des entrées de la bibliothèque Henri Feulard, du n° 3644 (29.04.1897) au 9180 (26.05.1934) comprenant les mêmes indications que ARK 1.

**ARK 5.** Registre des entrées de la bibliothèque Henri Feulard, du n° 9182 (le n° 9181 n'existe pas) (7.06.1934) au n° 13 000 (4.11.1936) comprenant les mêmes indications que ARK 1.

**ARK 6.** Registre des achats faits par la bibliothèque Henri Feulard de 1888 à 1935.

**ARK 7.** Registre des achats de livres faits par la bibliothèque Henri Feulard du 29.03.1887 au 28.07.1942, comportant le numéro d'inventaire, le nom de l'auteur, le titre de l'ouvrage ou du périodique, le nom de l'éditeur, l'année de parution, le nombre de volumes, la date d'achat, le prix, le nom du fournisseur.

**ARK 8.** Registre des reliures du 1.03.1887 à 1937, comportant la date de la reliure, le nom de l'auteur de l'ouvrage relié, le titre de l'ouvrage, le nombre de volumes, le format du livre, le genre de reliure, le nom du relieur, le prix de la reliure par volume, le prix total, le prix par facture.

**ARK 9.** Registre des prêts d'ouvrages du 24.12.1894 au 13.11.1954 comportant la date du prêt, le nom de l'emprunteur, le titre de l'ouvrage, le nombre de volumes, la cote du livre, l'adresse de l'emprunteur, le numéro d'ordre, la signature de l'emprunteur, la date de retour du livre.

**ARK 10.** Registre des prêts d'ouvrages du 7.11.1952 au 31.12.1959, comportant les mêmes indications que ARK 9.

**ARK 11.** Registre des prêts d'ouvrages du 4.01.1960 au 9.06.1970, comportant les mêmes indications que ARK 9.

**ARK 12.** Répertoire des mots-matière utilisé pour les recherches bibliographiques.

**ARK 13.** Registre des ouvrages offerts à la Société française de dermatologie et de vénéréologie du 10.07.1924 au 11.05.1978, comprenant

le numéro d'inventaire de l'ouvrage, le nom de l'auteur, le titre de l'ouvrage, le nombre de volumes, le format, le lieu de l'édition, la date de parution.

**ARK 14.** Rapports d'activité de la bibliothèque Henri Feulard de 1886 à 1912.

**ARK 15.** Rapports d'activité de la bibliothèque Henri Feulard de 1887 à 1942.

**ARK 16.** Rapports d'activité de la bibliothèque Henri Feulard de 1950 à 1954.

**ARK 17.** Rapports d'activité de la bibliothèque Henri Feulard de 1939 à 1960.

**ARK 18.** Registre des abonnements de 1887 à 1942 comportant le numéro d'entrée, le titre du périodique, la provenance, le prix.

**ARK 19.** Registre des périodiques de 1965 à 1967.

**ARK 20.** Registre des périodiques 1961, 1962, 1963.

**ARK 21.** Registre des périodiques 1963, 1964.

**ARK 22.** Registre de périodiques, bulletins de sociétés, actes de congrès comportant l'année de parution, la cote, la localisation dans la bibliothèque.

**ARK 23.** Registre des visiteurs du 12.04.1919 au 29.07.1924 comportant la signature du visiteur, le nom et la nationalité, le numéro d'ordre, la date de la visite.

**ARK 24.** Registre des visiteurs de février 1945 à décembre 1955 comportant les mêmes indications que ARK 23.

**ARK 25.** Registre des visiteurs de 1936 à 1941.

**ARK 26.** Registre des visiteurs de septembre 1924 à mai 1932.

**ARK 27.** Registre des visiteurs de mai 1932 à septembre 1945.

**ARK 28.** Registre des lecteurs de novembre 1969 à juin 1970 comportant le nom du lecteur et son service d'origine.

**ARK 29.** Registre des lecteurs de janvier 1971 à mai 1971.

**ARK 30.** Registre des lecteurs de mai 1971 à mars 1974.

**ARK 31.** Registre des lecteurs de mars 1974 à mars 1979.

**ARK 32.** Registre des lecteurs de mars 1979 à janvier 1986.

**ARK 33.** Cours de perfectionnement de chirurgie esthétique du docteur Galtier de 1952 à 1953, comportant la nationalité de l'auditeur, le nom, le prénom et l'adresse des auditeurs, la date du paiement et la somme versée.

**ARK 34.** Cours du docteur Sézary de 1931 à 1934 comportant le nom, le prénom et la nationalité.

**ARK 35.** Liste des cours de dermatologie faits à Saint-Louis de 1951 à 1960 comportant la date, le nom de l'orateur et le titre des cours.

**ARK 36.** Liste alphabétique des périodiques et bulletins de Sociétés.

**ARK 37.** Registre des thèses de 1942 à 1946 comportant le nom de l'auteur, le titre, l'année, la provenance.

**ARK 38.** Registre des prêts de moulages de 1908 à 1939 comportant le nom de l'emprunteur, le numéro du moulage, le numéro de la vitrine, le diagnostic, la date de sortie, la date d'entrée.

**ARK 39.** Registre des moulages du n°9 au n° 958 et répertoire alphabétique de acné à zona comportant les numéros des moulages correspondants.

**ARK 40.** Registre des observations des moulages du n°1 au n° 1806.

**ARK 41.** Registre des moulages de la collection Péan comportant 673 pièces.

**ARK 42.** Registre des moulages de la collection générale du n° 1 au n° 995 comportant le numéro d'inventaire, le diagnostic, le numéro de la vitrine, la date d'entrée, le service d'origine des malades, le nom du malade, son âge et sa profession, la date d'entrée et de sortie de l'hôpital.

**ARK 43.** Registre des moulages du n° 996 au n° 1990 comportant les mêmes indications que ARK 42.

**ARK 44.** Registre des moulages du n° 1991 au n° 2965 comportant les mêmes indications que ARK 42.

**ARK 45.** Registre des moulages du n° 2901 au n° 3209 comportant les mêmes indications que ARK 42.

**ARK 46.** Registre des moulages du n° 1 au n° 985 comportant les mêmes indications que ARK 42.

**ARK 47.** Registre des moulages du n° 986 au n° 1960 comportant les mêmes indications que ARK 42.

**ARK 48.** Registre des moulages des collections Parrot et Fournier (collection Parrot 88 pièces; collection Fournier 440 pièces).

**ARK 49.** Registre des moulages de la collection générale du n° 1961 au n° 2900.

- ARK 50.** Registre des moulages de la collection générale du n° 2966 au n° 3438.
- ARK 51.** Registre des moulages de la collection générale du n° 3439 au n° 3662.
- ARK 52.** Registre des observations de moulages du n° 1 au n° 338.
- ARK 53.** Agenda de la bibliothèque Henri Feulard et du musée de l'hôpital Saint-Louis 1973.
- ARK 54.** Agenda de la bibliothèque Henri Feulard et du musée de l'hôpital Saint-Louis 1974
- ARK 55.** Agenda de la bibliothèque Henri Feulard et du musée de l'hôpital Saint-Louis 1975.
- ARK 56.** Agenda de la bibliothèque Henri Feulard et du musée de l'hôpital Saint-Louis 1976.
- ARK 57.** Agenda de la bibliothèque Henri Feulard et du musée de l'hôpital Saint-Louis 1977.
- ARK 58.** Agenda de la bibliothèque Henri Feulard et du musée de l'hôpital Saint-Louis 1978.
- ARK 59.** Agenda de la bibliothèque Henri Feulard et du musée de l'hôpital Saint-Louis 1979.
- ARK 60.** Agenda de la bibliothèque Henri Feulard et du musée de l'hôpital Saint-Louis 1980.
- ARK 61.** Agenda de la bibliothèque Henri Feulard et du musée de l'hôpital Saint-Louis 1981.
- ARK 62.** Agenda de la bibliothèque Henri Feulard et du musée de l'hôpital Saint-Louis 1982.
- ARK 63.** Agenda de la bibliothèque Henri Feulard et du musée de l'hôpital Saint-Louis 1983.
- ARK 64.** Agenda de la bibliothèque Henri Feulard et du musée de l'hôpital Saint-Louis 1984.
- ARK 65.** Agenda de la bibliothèque Henri Feulard et du musée de l'hôpital Saint-Louis 1985.
- ARK 66.** Agenda de la bibliothèque Henri Feulard et du musée de l'hôpital Saint-Louis 1986.
- ARK 67.** *Catalogue des moulages coloriés du musée de l'hôpital Saint-Louis*, 3ème édition, 1922.

**ARK 68.** Registre des commandes de matériel 1934.

**ARK 69.** Statuts manuscrits de la bibliothèque médicale de l'hôpital Saint-Louis, datés du jeudi 23 décembre 1886 comportant les noms des fondateurs.

**ARK 70.** Historique de la bibliothèque (mode de classement des ouvrages).

**ARK 71.** Document indiquant "la série des opérations destinées à classer définitivement tous les livres acquis par la bibliothèque".

**ARK 72.** Tableau indiquant le mode de classement des livres dans la bibliothèque.

**ARK 73.** Lettre manuscrite du Dr Ernest Finger (de Vienne) à Henri Feulard.

**ARK 74.** Lettre manuscrite de A. Bertarelli (Milan) à Henri Feulard datée du 25 mars 1887.

**ARK 75.** Lettre manuscrite de Bourneville à Lailier datée du 10 avril 1888.

**ARK 76.** Lettre manuscrite de Henri Feulard, datée du 16 avril 1887.

**ARK 77.** Lettre manuscrite de Henri Feulard à Guinon à propos de la bibliothèque des internes de Saint-Louis, datée du 22 mai 1888.

**ARK 78.** Protocole d'accord entre les internes en médecine de l'hôpital Saint-Louis et Henri Feulard concernant la remise des ouvrages de dermatologie appartenant à la bibliothèque des internes, à la bibliothèque médicale de Saint-Louis.

**ARK 79.** Lettre manuscrite de Silva Araujo (Rio de Janeiro) à Henri Feulard datée du 29 mai 1887.

**ARK 80.** Lettre manuscrite de la librairie Masson à Henri Feulard datée du 25 juin 1887.

**ARK 81.** Lettre manuscrite de A. van Harlingen (Philadelphie) à Henri Feulard datée du 1er juin 1887.

**ARK 82.** Lettre manuscrite de Leloir (Lille) à Henri Feulard datée du 8 juin 1887.

**ARK 83.** Lettre manuscrite de E. Baudot à Henri Feulard datée du 15 septembre 1887.

**ARK 84.** Lettre manuscrite de Léon Bassereau à Henri Feulard datée du 16 mars 1888.

**ARK 85.** Lettre manuscrite de Leloir à Henri Feulard datée du 10 avril 1888

**ARK 86.** Lettre manuscrite de Luys à Henri Feulard datée du 11 avril 1888.

**ARK 87.** Lettre manuscrite adressée à Henri Feulard datée du 20 avril 1888.

- ARK 88.** Lettre manuscrite adressée à Henri Feulard datée du 29 avril 1888.
- ARK 89.** Lettre manuscrite adressée à Henri Feulard datée du 17 avril 1888.
- ARK 90.** Lettre manuscrite de Bloch à Hallopeau datée du 23 avril 1888.
- ARK 91.** Lettre manuscrite de Hallopeau à Feulard datée du 29 avril 1888.
- ARK 92.** Lettre manuscrite de Horand (Lyon) à Henri Feulard datée du 24 avril 1888.
- ARK 93.** Lettre manuscrite de Mauricet à Henri Feulard (non datée).
- ARK 94.** Documents manuscrits de Brocq comprenant la 3ème série des *Cliniques dermatologiques*.
- ARK 95.** Leçon d'ouverture du cours de dermatologie de Brocq à Broca en 1903.
- ARK 96.** Leçon d'ouverture du cours de dermatologie de Brocq en 1921.
- ARK 97.** Série de monographies de Brocq comprenant :
- Causes d'erreurs dans les essais thérapeutiques,
  - Conduite à tenir dans les cas d'acné hypertrophiques,
  - De l'influence des moeurs nouvelles sur la pathologie cutanée de la femme,
  - Traitement des eczémas,
  - Angiolupoïde,
  - Lichen scrofulosorum,
  - Acné excoriée des jeunes filles,
  - Gale,
  - Furoncle,
  - Pigeonneau,
  - Du rôle des infections microbiennes,
  - Le phagédénisme géométrique,
  - Engelures,
  - Eruptions artificielles provoquées par le goudron de houille,
  - L'iodisme et l'iodurisme,
  - Indications des eaux minérales dans les affections de la peau,
  - Le cautère et les états arthritiques,
  - Accidents cérébraux consécutifs à la disparition rapide d'eczéma chronique,
  - L'aspirine dans certaines dermatoses,
  - Considérations générales sur le traitement actuel de la syphilis en France,
  - La valeur pratique de la réaction de Bordet Wasserman,
  - Méthode sérologique de Vernes,
  - General considerations of the present treatment of syphilis in France,
  - La question des ictères chez les syphilitiques,
  - Comment peut on et doit on employer le Salvarsan?
  - Comment employer le Salvarsan?
  - Valeur comparative du 606 et des anciennes méthodes dans le traitement de la syphilis,
  - Preliminary studies of the intramuscular injections of iodo-cacodylate of mercury in syphilis,



- Les injections de composés mercuriels insolubles dans le traitement de la syphilis,
- Accidents graves consécutifs aux injections intra-musculaires de benzoate d'hydrargyre,
- Les doses fractionnées de bichlorure et de biiodure de mercure dans le traitement de la syphilis,
- De l'importance des doses et du mode d'administration des médicaments en syphilithérapie,
- Traitement de la syphilis par ingestion mercurielle,
- Traitement de la syphilis,
- La question du mariage des syphilitiques,
- Secret médical,
- Un cas difficile de pratique vénéréologique,
- Erythème circiné tertiaire,
- Maladie innominée ulcéro-végétante,
- Note sur le traitement des épithéliomas superficiels de la peau,
- Traitement des épithéliomas,
- Traitement des chéloïdes,
- Le kraurosis vulvae,
- L'érythroïse pigmentée péri buccale,
- Les alopécies de la kératose pileaire,
- Hypertrichose,
- Etudes de quelques lésions linguales,
- Psoriasis,
- Le bleu de méthylène,
- L'enseignement dermatologique à Paris.

**ARK 98.** Série de documents concernant Sabouraud.

- Faire part de décès du docteur R. Sabouraud,
- Biographie de Sabouraud par Payenneville (dédicace de l'auteur, adressée à Pignot le 5 juillet 1938),
- Photographie de Sabouraud par Nadar,
- Annonce d'une exposition rétrospective de l'oeuvre de Sabouraud,
- Faire part de mariage de Emile Sabouraud, petit fils de Sabouraud,
- Nécrologie de Sabouraud (en finnois) avec une photographie de Sabouraud en noir et blanc,
- Nécrologie de Sabouraud par Pautrier adressée à Pignot,
- Nécrologie de Sabouraud par Halkin,
- Lettre de Nékam (Budapest) adressée à Pignot à propos du décès de Sabouraud,
- Faire part de décès de Mme R. Sabouraud,
- Faire part de mariage de Melle Céciel Sabouraud, petite fille de Sabouraud,
- Plusieurs photographies de Sabouraud,
- Notice biographique de Sabouraud par Gougerot (incomplète),
- Jubilés scientifique de Sabouraud le 28 juillet 1929,
- Nécrologie de Sabouraud par Cedercrentz,
- Caricature de Sabouraud,
- Menu d'un dîner offert à Sabouraud le 18 mars 1933,
- Diplôme décerné à Sabouraud (en grec),
- Roger Prioux, *deux médecins deux sculpteurs, Paul Richer, Raymond Sabouraud*, Arnette, 1948.
- Sabouraud, *ma vie à l'hôpital Saint-Louis* (manuscrit appartenant à Pignot), mars 1936,

- Liste des travaux de Sabouraud, février 1937,
- Série de monographies rédigées par Sabouraud,
- Etiologie de l'eczéma,
- Du traitement de la séborrhée,
- Pustule staphylococcique,
- Acné nécrotique,
- Rôle du médecin à travers les âges,
- Histoire moderne des dermatophytes,
- Eczéma séborréique,
- Lichen plan de Wilson,
- Streptocoque,
- Eczéma marginatum de Hebra,
- Cheveux moniliformes,
- Eczéma,
- Classifications dermatologiques,
- La suppression du pain dans les dermatoses,
- Les plus fréquentes dermatoses du cuir chevelu,
- Thérapeutique élémentaire des staphylococcies cutanées,
- Les dépilatoires,
- Les intertrigos,
- La radiothérapie des teignes,
- L'eczéma,
- Des syphilides tertiaires,
- Philosophie des réflexes,
- La syphilis héréditaire qu'on ignore,
- Quelques débats scientifiques récents,
- Du rôle de l'idiosyncrasie,
- Traitement local des éruptions eczémateuses torpides,
- De la pelade chez les hérédosyphilitiques,
- Intertrigos mycosiques,
- Alopécies diffuses,
- Lupus érythémateux du cuir chevelu,
- Mycoses interdigitales chroniques,
- Staphylococcies (manuscrit),
- Maladies parasitaires externes,
- Infections cutanées chroniques,
- Rôle de l'idiosyncrasie,
- Les teintures,
- Les qualités du médecin dermatologue et l'examen du malade,
- Pityriasis sec et stéatoïde,
- Pelade, streptocoque, staphylocoque,
- Trichophytons, épidermophytons,
- Correspondance Sabouraud-Brocq,
- Raimond Sabouraud, Sculpteur*, M. et J. de Brunhoff, 1929.

**ARK 99.** Monographies sur l'histoire de l'hôpital Saint-Louis.

- Les origines de l'hôpital Saint-Louis et de l'Hôtel-Dieu de Paris,
- Hôpital Saint-Louis,
- Gravure représentant l'hôpital Saint-Louis,
- Hôpital Saint-Louis (1922-1923), comprenant les photographies de Louis Mourier (Directeur de l'Assistance publique), Jeanselme, Lévy, Chevallier, Pomaret, Milian, Gardin, Sauphar, Rivalier, Lelong, Sauphat, Hudelo, Oury, Montlaur, Aubertin, Louste, Laurent, Barbier, Laplane, Lortat-Jacob, Séneque,

Lecène, Huet, Boileau, Lenormant, Récamier, Reinhold, Lemaître, Modor, Renault, Ponroy, Halphen, Giraudeau, Brizard, Blum, Libert, Peltier, Roderer, Mouchet, Rouffignac, Rieffel, Gastou, Sabouraud, Biancani, Cathala, Myet (directeur de Saint-Louis, Lehnhoff-Wyle.

- Notes sur les médecins de l'hôpital Saint-Louis en 1861 comportant des notices biographiques de Cazenave, Gibert, Devergie, Bazin et Hardy,
- Manuscrit non signé sur l'histoire de l'hôpital Saint-Louis,
- Copie du testament de Saint-Louis,
- Vues extérieures de l'hôpital Saint-Louis,
- Reproduction de la salle de garde de Saint-Louis (1893),
- "L'hôpital Saint-Louis", *Annals of medical history*, 1938, 10, pp. 405-412.

**ARK 100.** Série de documents concernant le docteur Lacassagne.

- le souvenir de Claude Bernard dans la région lyonnaise
- Marcelline Desbordes Valmore, sa famille et ses médecins, Album du crocodile, tomes I et II,
- Guy de Maupassant et son mal, Album du crocodile 1951,
- Caricature du Pr Nicolas,
- Série de motifs de tatouages comportant des photographies et des dessins.

**ARK 101.** Série de documents concernant le Pr Gougerot.

- Correspondance,
- Diplômes décernés à Gougerot,
- Biographie et nécrologie de Gougerot : hommage jubilaire au Pr Gougerot (18 juillet 1852); *Chanteclair*, 1932; Souvenirs d'un tiers de siècle à l'hôpital Saint-Louis, Budapest, 1936; Titres du Pr Gougerot,
- Photographies en noir et blanc de Gougerot,
- Liste des titres et travaux de Gougerot.

**ARK 102.** Série de documents concernant Philippe Ricord.

- Arrêté de nomination de Ricord en qualité de pharmacien surnuméraire à l'hôpital du Val de Grâce, daté du 16 septembre 1820,
- Autorisation de démission de Ricord du poste de pharmacien surnuméraire à l'hôpital du Val de Grâce, datée du 26 octobre 1820,
- Attestation manuscrite de Richerand certifiant la présence de Ricord au cours de médecine opératoire pendant l'hiver 1821, datée du 10 avril 1821,
- Lettre manuscrite de recommandation, concernant Ricord, signée de Cuvier et Duménil, datée du 24 octobre 1821,
- Diplôme de bachelier ès Lettres délivré le 23 février 1822,
- Lettre du secrétaire du Lyceum of natural history of New York, informant Ricord de sa nomination en tant que membre correspondant de cette société, datée du 16 mars 1824,
- Deux cartes d'élèves appartenant à Ricord, provenant de l'Ecole pratique de la Faculté de Médecine de Paris, signées par Ricord, non datées,
- Diplôme de docteur en médecine de Ricord, daté du 20 juin 1826 ( au dos : cachet d'enregistrement du diplôme à la Préfecture de la Seine le 1er août 1827, à Meaux le 20 novembre 1828),
- Attestation certifiant la présence de Ricord aux leçons de clinique faites à l'hôpital de la Charité pendant 20 mois, datée du 1er mai 1823,
- Attestation certifiant la présence de Ricord en qualité d'externe des hôpitaux de Paris du 1.01.1822 au 1.01.1823 et depuis 1823 en qualité d'interne des hôpitaux de Paris à l'Hôtel-Dieu datée du 1er mars 1825 (signature de Dupuyten au dos du document),

- Certificat délivré par le doyen de la Faculté de médecine de Paris attestant la réussite de Ricord aux examens pour l'obtention du titre de docteur en médecine, adtée du 18 juillet 1825,
- Attestation certifiant la présence de Ricord en qualité d'interne dans le service de Dupuytren à l'Hôtel-Dieu du 1 janvier 1823 au 6 mars 1825, datée du 3 juillet 1826,
- Attestation certifiant la présence de Ricord en qualité d'interne dans le service de Lisfranc à la Pitié du 6 mars 1825 au 30 mars 1826, datée du 3 juillet 1826,
- Certificat du doyen de la Faculté de médecine de Paris attestant la réussite de Ricord aux examens et à la thèse pour le doctorat en médecine, daté du 20 juin 1826,
- Certificat attestant la présence de Ricord dans les hôpitaux de Paris en tant qu'externe du 1 janvier 1822 au 31 décembre 1822 et comme interne du 1er janvier 1823 au 7 juin 1826, daté du 9 juin 1826,
- Certificat de bonne conduite délivré à Ricord par le médecine inspecteur du service des élèves de l'Hôtel-Dieu, daté du 8 juin 1827,
- Attestation certifiant la présence de Ricord à l'Hôtel-Dieu du 1er jenvier 1822 au 6 mars 1825, datée du 4 juin 1827,
- Recommandation signée de Cuvier concernant Ricord, datée du 2 juin 1827,
- Certificat attestant la présence de Ricord en qualité d'interne de la Pitié dans le service de Lisfranc, daté du 12 février 1828,
- Recommandation signée Hyde de Neuville, ministre de la Marine, adressée à Richerand, concernant Ricord et sa nomination au Bureau Central des Hôpitaux,
- Passeport américain de Ricord daté du 24 juillet 1828 (au dos : tampons du ministère des Affaires Etrangères et visa de la légation des Pays Bas),
- Attestation d'obtention des diplômes délivrés à Ricord en 1824 et 1825, datée du 1er juillet 1826,
- Attestation de bonne conduite concernant Ricord, signée de la Supérieure de l'Hôtel-Dieu, datée du 4 juin 1828,
- Contrat de cession de clientèle entre Ricord et Cordival, daté du 11 décembre 1829,
- Dédit de Cordival et diverses clauses de contrat de cession de clientèle, daté du 21 février 1830,
- Nomination de Ricord au poste de chirurgien du Bureau Central des Hôpitaux, datée du 30 mai 1831,
- Lettre adressée à Lisfranc concernant le remplacement du Dr Bard par Ricord, daté du 7 avril 1831,
- Nomination de Ricord à l'hôpital des vénériens, daté du 3 juin 1831,
- Nomination de Ricord à l'hôpital du Midi datée du 17 octobre 1837,
- Lettre du secrétaire général de l'Assistance publique à Ricord l'informant du renouvellement de sa nomination à l'hôpital du Midi, datée du 27 novembre 1837,
- Reconstitution de carrière dans les hôpitaux de Paris de 1821 à 1831,
- Lettre de nomination de Ricord à la Lousiana Society of Natural History and Sciences, datée du 6 août 1840,
- Diplôme de la Société de Médecine d'Anvers,
- Nomination de Ricord à l'hôpital du Midi, datée du 6 juin 1842,
- Diplôme de la Société de Médecine de Budapest, datée du 15 décembre 1843,
- Ampliation de la nomination de Ricord à l'hôpital du Midi,
- Nomination de Ricord au dispensaire de salubrité, datée de décembre 1848,

- Nomination de Ricord en qualité de chirurgien aide-major de la 11ème légion datée du 15 mai 1848,
- Lettre de la Préfecture adressée à Ricord concernant l'hôpital Saint Lazare datée du 7 mai 1850,
- Nomination de Ricord aux fonctions de chirurgien consultant de Napoléon III,
- Faire part de décès de Ricord,
- Caricature de Ricord,
- Biographie de Ricord et gravure représentant le monument Ricord devant l'hôpital du Midi,
- Photographie de Ricord,
- Nécrologie d'Alexandre Ricord, frère de Philippe Ricord,
- Discours prononcé par Péan sur la tombe de Ricord.

**ARK 103.** Le centenaire de l'Ecole du Val de Grace,  
-la gloire du Val de Grace.

**ARK 104.** 3 affiches de prophylaxie anti-tuberculeuse,  
-une affiche concernant le métier d'infirmière,  
-une affiche de prophylaxie anti-diptérique.

**ARK 105.** Les léproserie au Moyen-Age.

**ARK 106.** Centenaire de l'Assistance publique à Paris.

**ARK 107.** Séries de chroniques:

- Chirurgiens et Maîtres chirurgiens,
- A l'Orangerie, exposition Philippe de Champagne,
- Françoise Minkowska,
- Mahomet et l'hygiène,
- Le triomphe de Haute et puissante Dame Vérolle,
- Photographie du Comité de rédaction de la *Presse Médicale* montrant les portraits de Sergent, Pagniez, Talamon, Lenormant, Bezançon, Jayle, Desfossés, de Lapersonne, Roger, Faure, Roussy.

**ARK 108.** Caricature de Balzer, *Chanteclair*, 1912, 103,  
-Caricature de de Beurmann, *Chanteclair*, 1921, 157,  
-La faculté de Médecine et l'hôpital civil de Strasbourg.

**ARK 109.** Comment diagnostiquer la gale quand on n'est pas dermato?  
-Textes sur l'histoire de la gale comportant des portraits de de Geer, Latreille, Alibert et Raspail.

**ARK 110.** Caricatures de Nicolas, Petges, Margarot, *Le Rictus*, 1929, 2.

**ARK 111.** Coupure de presse sur la chimiothérapie de la blennorrhagie comportant des caricatures de Gougerot, Levaditi, Janet, Sicard de Plauzolles, Fernet et Pautrier,  
-Photographie de Rollet en 1892,  
-Page de titre de *l'Informateur médical*, 1930, 305, montrant les portraits de Milian, de Kiamil (Constantinople), Vrettakis (Athènes), Nativelle, Horowitz, Negishi (Tokyo), Périn, Lafourcade, Maussant.

**ARK 112.** Documents concernant le rob de L'affecteur.

**ARK 113.** Série de tirés à part :

L'ancienne pharmacie de l'hôpital d'Issoudun,

-Avec Verlaine dans les hôpitaux de Paris,

-Du secret médical,

-Talleyrand, ses maladies et ses médecins,

-L'exercice de la médecine par le clergé au XVIIIème siècle,

-Un grand thaumaturge, Saint Fiacre.

**ARK 114.** Catalogue de la grande Exposition américaine imprimé en 1908 (nombreux moulages de Baretta).

**ARK 115.** Deux photographies noir et blanc, non datées des bâtiments de l'ancien laboratoire de photographies de Saint-Louis.

**ARK 116.** Roger H., *Les sciences médicales*, Larousse, comportant les portraits de Patain, Paré, Charcot et Laennec.

**ARK 117.** La cérémonie du centenaire de Joseph Rollet, Lyon, 1925.

**ARK 118.** Titres et travaux scientifiques du docteur Paul Ravaut, Paris, Masson, 1929.

**ARK 119.** Photographie en noir et blanc de M. Blaisot devant le service de radiologie,

-Plan de l'hôpital des vénériens,

-Les pavillon Gabrielle et ses hôtes,

-Obsèques de Vidal,

-Menu d'un dîner servi le 14 mars 1891,

- "Pour bien faire" : conte pour les médecins par Victor Hoester,

-Invitation au bal de l'Internat le 19 octobre 1925.

**ARK 120.** Coupure de presse concernant le docteur Milian,

-Invitation du docteur Louis Mourier, directeur général de l'Assistance publique à visiter le service de Jules Renault à Saint-Louis le 15 mars 1920,

-3 feuilles à en-tête de l'Assistance publique comportant au dos quelques formules magistrales,

-4 photographies en noir et blanc de l'hôpital de l'Antiquaille à Lyon,

- "Organisation de la dissection à Paris", *La Presse Médicale*, 1942, 235-238,

-Programme du concert de Noël 1916 organisé à Saint-Louis, adressé au docteur et Mme Brocq,

- "Médecine et morale", *La Presse Médicale*, 1953, 49,

- "Quarante ans ou l'heureuse histoire d'un journal, fondation de *la Presse Médicale*", *La Presse Médicale*, 1933, 92, (comportant les portraits de Ed de Lavarenne, Letulle, Olivier, Brin, Bonnaire, Widal, Landouzy, Lermoyez),

- "L'hôpital du Val de Grâce", *La Presse Médicale*, 1949, 81.

**ARK 121.** Collection de cartes de visites.

Baretta, Tommaso e Adele de Amicis, Barthélémy, Barbe, Bertarelli, Besnier, Balzer, Brocq, Bodin, Butte, Chatelain, Cavailles, Championnière, Ehlers, Thin, Feulard, Fournier, Ferbes, Grandry, Gastou, Gaucher, Gemy, Guibout, Charmeil, Doyon, Dubreuilh, Duhring, du Castel, Ducrey, Darier, de Saint Germanin, Hudelo, Fox, Augagneur, Petges, Naegel, Maragrot, Milian,

Mauriac, Mme Vve Richard, Porge, Bidet, Trousseau, Michel, Famechon, Quinquaud, Lortat-Jacob.

**ARK 122.** Collection de dessins de préparations histologiques appartenant à Gastou et réélusés par Niclet.

**ARK 123.** Photographie noir et blanc de Darier, A. Civatte, E. Sidi, A. Tzanck, Melle S. Dobkevitch.

**ARK 124.** Biographie du docteur Horacio Abascal et monographie sur les toxicomanies par Abascal.

**ARK 125.** Cérémonie commémorative en l'honneur du centenaire de la naissance du Pr d'Arsonval.

**ARK 126.** Photographie en noir et blanc de Brégeat, ophtalmologiste.

**ARK 127.** *Biographies de Babinski et Albarran*, coll. Les biographies médicales, Paris, JB Baillièrre, 1937-1938.

**ARK 128.** Photographie en noir et blanc et nécrologie de Besnier.

**ARK 129.** Photographies et correspondance de Audry.

**ARK 130.** Faire-part de décès du docteur Eugène Bodin.

**ARK 131.** Lettre de Colcott Fox à Brocq.

**ARK 132.** Lettre de Colombini.

**ARK 133.** Correspondance manuscrite de de Beurmann.

**ARK 134.** 2 lettres des Bassereau.

**ARK 135.** 2 lettres de J. Bellot adressées à Brocq concernant le musée de radiologie de l'hôpital Saint-Louis.

**ARK 136.** Correspondance manuscrite de HG Brooke à Brocq datée de 1893 et 1902.

**ARK 137.** Correspondance manuscrite de Boeck à Brocq (une lettre concern le décès de Besnier).

**ARK 138.** Gravure représentant Augagneur.

**ARK 139.** Lettre manuscrite de Beeson à Brodier concernant la candidature de Beesson à la Société française d'histoire de la médecine.

**ARK 140.** 2 lettres de Abraham à Brocq concernant la possibilité de traduction du "Traitement des maladies de la peau" de Brocq.

**ARK 141.** Lot de documents concernant le docteur Brocq.

- Lettre du directeur général de l'Assistance publique concernant la nomination de Brocq comme chargé de cours de médecine à l'hôpital Broca,
- Lettre concernant un projet de livre de Brocq sur "*la réorganisation des hôpitaux de Paris*", datée du 20 avril 1924,
- Convocation au greffe du 3ème conseil de guerre, datée du 18 avril 1916,
- Lettre du directeur général de l'Assistance publique adressée à Brocq au moment de son départ en retraite,
- Arrêté concernant la nomination des préparateurs en radiologie,
- Textes manuscrits de Brocq sur les lichénifications anormales et sur le psoriasis,
- 2 photographies noir et blanc de Brocq dont une dédicacée à Achille Civatte,
- 2 lettres manuscrites de Brocq (pas de destinataire),
- 1 lettre concernant le centenaire de Rollet,
- Photographies de formules magistrales rédigées par Brocq,
- Coupure de presse à propos du départ en retraite de Brocq.

**ARK 142.** Lettres manuscrites du docteur de Amicis.

**ARK 143.** Photographie de Charmeil,

- Nécrologie de Cordier,
- Caricature de Carle,
- Biographie de Carle,
- Lettre de Carle à Brodier,
- Lettre du Dr Casabianca adressée à la bibliothèque Henri Feulard en novembre 1959.

**ARK 144.** Lettre de Balzer à Brocq du 21 juillet 1906,

- Lettre de Balzer à propos du centenaire de Rollet,
- Faire part de décès de Balzer.

**ARK 145.** Biographie de P. Baumès par M.J Gaté, dédicace de l'auteur à Pignot du 4 septembre 1953 (3 exemplaires).

**ARK 146.** Texte manuscrit sur "l'hôpital Saint-Louis en 1861".

**ARK 147.** Biographie de Cazenave.

**ARK 148.** Fragment de biographie de Bazin.

**ARK 149.** Photographie noir et blanc de Aurousseau.

**ARK 150.** Photographie noir et blanc de Aboulker.

**ARK 151.** Photographie noir et blanc de Jean Bernard.

**ARK 152.** Photographie noir et blanc de Cauchois.

**ARK 153.** Photographie noir et blanc de Chéramy.

**ARK 154.** A. Souques et J. Meiges, *Jean Martin Charcot*, Coll. les biographies médicales, JB Baillièrre, Paris, mai 1939.



- ARK 155** . L. Brodier, "La dermatologie française au XIXème siècle" (tiré à part),  
-Lettre de Brodier à Lacassagne.
- ARK 156.** 2 portraits de Darier dont une copie du tableau de Lévy-Dhurmer.
- ARK 157.** Dessins et caricatures concernant l'histoire de la syphilis,  
-1 affiche de prophylaxie anti syphilitique.
- ARK 158.** Faire-part de décès de Fournier.
- ARK 159.** Caricature des maladies cutanées par Caran d'Ache.
- ARK 160.** Documents concernant le docteur C.-M. Gibert:  
-Manuscrit des titres et travaux,  
-Photographie noir et blanc de Gibert fils,  
-Lettre de Thibierge à Lacassagne à propos de Gibert et Cazenave,  
-Extrait d'acte de naissance de Gibert,  
-Diplôme de Légion d'honneur décerné à Gibert.
- ARK 161.** Correspondance manuscrite de François (Anvers), Fontanier, Diday, Dind, Doyon, Gallonay,  
-Titres et travaux de Hababou Sala et de Bagio Guarneri.
- ARK 162.** Monographie éditée par La préservation de l'enfance contre la tuberculose comportant les portraits de Grancher, Roux, Marfan, Calmette, Grancher.
- ARK 163.** Discours prononcé le 16 décembre 1928 à l'hôpital Saint-Louis lors de la remise de la médaille et du buste offerts à Hudelo avec une photographie en noir et blanc.
- ARK 164.** Tirés à part de 2 leçons de Hillairet sur le lupus et la sclérodermie,  
- discours prononcés aux obsèques de Horand,  
-Monographie sur le baron Heurteloup.
- ARK 165.** 2 photographies noir et blanc du Pr Dubreuilh,  
-Lettre de Pidanza,  
-Correspondance du Dr Demieville (Lausanne).
- ARK 166.** Photographie noir et blanc de Gaucher,  
-Correspondance manuscrite de Ehlers,  
-Cours manuscrit de Hardy.
- ARK 167.** Biographies de Desault, Dieulafoy, Debove.
- ARK 168.** Programme de la cérémonie du centenaire de Fournier,  
-Nécrologie de Fournier,  
-Biographie de Fournier par Hudelo,  
-Lettre manuscrite de Fournier.
- ARK 169.** Manuscrit de Mme Vve Feulard,  
-Photographies noir et blanc de Feulard.

- ARK 170.** Photographie noir et blanc de Robert Degos,  
-Copie de la nécrologie de Degos par J. Civatte, *La Presse Médicale*, 1987.
- ARK 171.** 2 photographies noir et blanc de Hallopeau,  
-1 caricature en couleurs de Hallopeau,  
-1 lettre de Hallopeau à Brocq,  
-1 lettre de Hallopeau à Brodier,  
-liste des internes de Halloepau,  
-Comité pour la remise de la médaille au Dr Hallopeau.
- ARK 172.** Photographie noir et blanc du Pr Friez.
- ARK 173.** Photographie noir et blanc du Dr de Graciansky.
- ARK 174.** Photographie noir et blanc du musée et de quelques moulages,  
-photographie noir et blanc du buste de Baretta.
- ARK 175.** Photographie noir et blanc de G. Tilles, D. Wallach, D. Liret (bibliothécaire de la bibliothèque Henri Feulard), Ph. Bouchoux, J. Sipille, F. Durand (secrétaire de la bibliothèque Henri Feulard).
- ARK 176.** Monographies concernant le discours prononcé à l'occasion de la remise de la médaille du Dr A Civatte.  
-Photographie en noir et blanc représentant A. Civatte.
- ARK177.** Manuscrits de Milian.
- ARK 178.** Manuscrits de Malcolm Morris, de Lana Martinez, de José May, de Charles Mauriac, de J Margarot, de Mibelli, de de Molieux.
- ARK 179.** Manuscrit du Dr Nicolas et 4 photographies en noir et blanc de Nicolas,  
-Lettre de Naegeli à Brocq,  
-2 lettres de Nicolau,  
-2 lettres de Oro Marius,  
-Correspondance de Petges.  
-Correspondance de Pautrier.
- ARK 180.** Correspondance de Pringle, de Léon Perrin (Marseille), de Pernet (Londres), de Pauly, de Léri, de Leredde, de leloir à Brocq.
- ARK 181.** Correspondance de Leigh (Liverpool), de Lane,  
-Comité de la Médaille de L Lortat-Jacob,  
-Correspondance de L. Jacquet, de Kissmeyer (Copenhague), de Graham Little, de Liebreich (Zürich), de Jadassohn (Berne), de Janieson (Edimbourg).
- ARK 182.** Faire-part de décès de Louste,  
-Photographie noir et blanc de Lermoyez,  
-Biographie de Landouzy,  
Lettre de Louste.
- ARK 183.** Biographie de Jeanselme avec une photographie en noir et blanc,

- Comité d'organisation de la médaille de Jeanselme,
- Les grandes étapes de la syphiligraphie française* par E. Jeanselme,
- Caricature de Jeanselme.

**ARK 184.** Biographies de Péan, Poncet, Laveran, Jaboulay, de la Peyronie.

**ARK 185.** Photographie noir et blanc de Morin (radiologue à l'hôpital Saint-Louis).

**ARK 186.** Photographie noir et blanc de Moussoir.

**ARK 187.** Photographie noir et blanc de Lance.

**ARK 188.** Photographie noir et blanc de Lepennetier.

**ARK 189.** Lot de documents concernant le Dr Pignot, conservateur de la bibliothèque Henri Feulard.

- Certificat concernant les activités de Pignot à Saint-Louis,
- Lettre de Chevassu,
- Texte sur *La gale en France* (1941),
- 4 photographies en noir et blanc de Pignot,
- texte sur *Les teignes tondantes* et sur *Le psoriasis du cuir chevelu*,
- Monographie *Etude clinique des teignes. Hygiène publique et prophylaxie en 1900 à Paris et dans sa banlieue*, Paris, Steinheil, 1900 comportant des informations sur l'Ecole Lailler,
- Texte sur *Les alopecies féminines*,
- Une médaille (gueuleton polymorphe).

**ARK 190.** Observations de malades (service Vidal).

**ARK 191.** Observations de malades (service Vidal).

**ARK 192.** Textes manuscrits de Brocq.

**ARK 193.** Biographie de Bazin, manuscrit rédigé par Brodier.

**ARK 194.** Documents relatifs à l'organisation du Premier Congrès International de Dermatologie, Paris, 1889.

**ARK 195.** Correspondance parvenue à la bibliothèque Henri Feulard de 1889 à 1941.

**ARK 196.** Règlement intérieur du musée (1903),  
-Règlement de la bibliothèque inter universitaire de Lyon,

**ARK 197.** Correspondances relatives aux demandes de visites du musée, aux prêts de moulages et aux photographies de moulages.

**ARK 198.** Correspondance de la bibliothèque Henri Feulard.

**ARK 199.** Lettre de Quiquaud à Brocq.

**ARK 200.** Nécrologie de Ravaut,

- lettre de Ravaut à Brocq,
- lettres de Ravaut (1919, 1921, 1924),
- manuscrit de Ravaut à propos du chancre mou.

**ARK 201.** Photographie en noir et blanc du Pr Richard,

**ARK 202.** Lettre du Pr Rabello,

- Lettre du Dr Rasch à Brocq,
- Lettre du Dr Rasch à Milian,
- Lettre du Dr Bizzozzero,
- 2 Lettres du Pr Rille,
- Lettre dd Dr Robets à Brocq.

**ARK 203.** Hommage au Dr Sicard de Plauzolles (1938) à l'occasion de sa promotion au grade d'officier de la Légion d'Honneur,

- Reproduction du buste de Joseph Récamier,
- 2 lettres du Dr Squirre à Brocq,
- 1 lettre de Sidi à Pignot,
- Quelques lettres du Dr Schulmann et faire part de mariage de Schulmann,
- Photographie noir et blanc de Spillmann,
- Caricatures de Paul et Louis Spillmann,
- Nécrologie du Pr Spillmann,
- 4 Lettres de Sézary,
- Allocution de Clément Simon,
- Nécrologie et photographie de Clément Simon,
- 2 Lettres de Clément Simon.

**ARK 204.** Tirés à part de F. Ronchèse,

- Lettre de E. Ramel,
- Notice biographique d'Alexandre Rodet,
- Discours prononcé à l'occasion du jubilé de Charles Richet.

**ARK 205.** Biographie de Jean Antoine Villemin.

**ARK 206.** Faire part de décès de Thibierge,

- Faire part du mariage de Raymond Thibierge,
- Nécrologie de Thibierge par Ravaut,
- Photographie en noir et blanc de Thibierge,
- Lettre adressée à Thibierge par Dubois Havenith,
- Lettre de Thibierge à l'occasion de la mort de Baudot.

**ARK 207.** Inscription de Touraine au 5ème congrès des dermatologistes de langue française,

- Nécrologie de Tenneson (en allemand),
- 2 lettres de Troisier (1884),
- 1 lettre de Tommasoli,
- 1 lettre de Zambacco,
- 2 lettres de Pasteur Valléry-Radot,
- 1 lettre de Withfield à Brocq.

**ARK 208.** Hommage à Weissenbach (comité de la médaille),

- Lettre de Weissenbach.

**ARK 209.** Lettre de Vidal (1878).

**ARK 210.** Catalogue des pièces du musée Dupuytren,  
-Catalogue des pièces du musée Orfila,  
-Catalogue des planches de la New Sydenham Society par Hutchinson,  
-Catalogue des planches du Clinical Museum (Hutchinson).

**ARK 211.** Nombreuses photographies en noir et blanc prises au musée de l'hôpital Saint-Louis où on reconnaît Littré, dernier mouleur de Saint-Louis.

**ARK 212.** Photographie noir et blanc, Saint-Louis, 1914, Brocq, Desaux, Maurel.

**ARK 213.** Photographie en noir et blanc des internes en médecine de l'hôpital Saint-Louis, janvier 1914 : Baudoin, Bonnet, Viel, Clap, Brun, Mairesse, Coppin, Tzanck, de Girac, Guelfucci, Maurel, Mondo, Hischmann, Bourret, Legnon, Maréchal, Villechasse, Petit, Marcorelles.

**ARK 214.** Photographie de groupe en noir et blanc, service du Dr Demelin, hôpital Saint-Louis, janvier 1914.

**ARK 215.** Photographie de groupe en noir et blanc, service du Dr Rieffel, hôpital Saint-Louis, février 1914.

**ARK 216.** Photographie de groupe en noir et blanc, service du Dr Baudet, hôpital Saint-Louis.

**ARK 217.** Photographie noir et blanc, service du Pr Gaucher, février 1914.

**ARK 218.** Consultation de chirurgie du Dr Mouchet, février 1914.

**ARK 219.** Photographie en noir et blanc, Journées dermatologiques de Montpellier, 26 mai 1947 : Pr Maragrot, Gougerot, Tzanck, Gaté, Civatte, Gavalsky, Gastinel, Touraine, Verpier, Durand, Clément Simon, Gérard, Garnier, Deuil, Nanta, Vigne, Julia.

**ARK 220.** Photographie de groupe en noir et blanc, service du Dr Rochard, Hôpital Saint-Louis, février 1914 : Rochard, Villechaise, Viel, Bonnet.

**ARK 221.** Photographie de groupe en noir et blanc de Sée, Louste, Emery, Balzer, Gaucher, de Beurmann, Gastou, Lacapère, Rostaine, Labatié, Guilbert, Ahmed Chérif, Chybczynski, Stamatopoulos, Aranda, Bassan, Joseph Galen, Creignou, de Lastic.

**ARK 222.** Photographie de groupe en noir et blanc, service du Dr Ravaut, hôpital Saint-Louis, février 1914.

**ARK 223.** Photographie en noir et blanc de Baretta.

**ARK 224.** Photographies en noir et blanc de Battilana, Gastou, Beaudoin, Visser, Lefèvre, Boignier, Umberto, Barrois, Bustamante, Nicolau.

**ARK 225.** Photographies noir et blanc de Hallopeau, Raillet, Brodier.

**ARK 226.** Photographie en noir blanc, cours de vénéréologie du Pr Jeanselme, hôpital Saint-Louis, 1923 : Hufnagel, Chevallier, Schulmann, Lemaitre, Lortat-Jacob, Hudelo, Milian, Louste, Civatte, Burnier, Bloch, Mansor, Moghtasier, Busquet, Daniel, Etchégurry, Droghanoff, Jenner, Dahl, Daruvala, Libena, Arana, Aguirre, Alonso, Bulcao, Kastl, Alonso Pomeroy, Martin, Arendi, Nykerk, Weiss, Svetnickava, Akestoridès, Coulon, Encontre, Bouvret, Eyckimanis, Fournier, Oro, Schmideheng, Bossera, Elshout, de Vuer, Stouts, Carcthy, Kechichian, De Lillo, May, Thevenon, Gretener, Osornio.

**ARK 227.** Le docteur Gastou dans son laboratoire (deux photographies noir et blanc non datées).

**ARK 228.** Photographies noir et blanc, Gastou, Baudoin, Lourmen, Montero, Kollarif, de Branck,  
-Photographie en noir et blanc, cours d'histologie pathologique des maladies de la peau, Docteur Milian, hôpital Saint-Louis, janvier février 1928 : papadopoulos, Argyropoulos, Sacavalas, Potier, Grandjean, Beclesse, Winter, Gourdon, Nastassievitch, Dava, Biever, Rochette, Desmery, Constantinesco, Fouriezos, Rozental, Chakhine, Petrossian, Goranitis, Hachimoto, Esteller-Luengo, Schwarz, Gliatis, Pivavaroff, Lafourcade, Gastou, Milian, Perin, Runé, Celiniker, Lambert.

**ARK 229.** Photographies de groupe en noir et blanc : service Gaucher.

**ARK 230.** Photographies de groupe en noir et blanc : service Lenormant.

**ARK 231.** Photographie en noir et blanc, hôpital Héroid, service Lesage.

**ARK 232.** Photographie de groupe en noir et blanc, service Gaucher : Gougerot, Balzer, Gaucher, Liebrich, Lane, Khalifa, Badesco, Lemos.

**ARK 233.** Photographie en noir et blanc, ligue internationale contre le Péril Vénérien : Sicard de Plauzolles, Heman, Cavailla, Pautrier, Bering, Payenneville.

**ARK 234.** Photographie en noir et blanc, service Milian.

**ARK 235.** Photographie de groupe, hôpital Saint-Louis : Paris, Hudelo, Queyrat, de Beurmann, Gaucher, Castex, Gastou, Lacapère, Osmann Bey, Francotte, Tsinkopoulos, Meulemans, Archambault, Mathis, Tescosse, Merkel, Camuset, Paquier, Nourijain, Fachung, Herti, Gauthier, Chlique, Itine, Salazar, Jensen, Vinklen, Martinez, Pegodas, de Verdeuil.

**ARK 236.** Photographie en noir et blanc, service Dr Gastou.

**ARK 237.** Photographie en noir et blanc service Gaucher.

**ARK 238.** Album de l'Internat, 1924.

Hôtel-Dieu : Fatou, Lejars, Theodoresco, Colombet, Chabrut, Chasteng, Welti, Benard, Favory, Pollet, Bergeret, Lagrange, Breton, Schmite, Peynet, Blum, Melle Oswald, Lerasle, Gauthier, Triboulet.

Hôpital Beaujon : Froyer, Krief, Mounier, Bloch, Mayer, Callegari, Hudelo, Hamburger, Worms, Laquere, Samsoen, Choiula, Deroche, Pichat, Dubois-Roquebert; Péron.

Hôpital Saint-Louis : Iselin, Louet, Derocque, Leibivici, Marchal, Lévy, Rivalier, Favory, Seiller, Martin, Pierrot, Jousseau, Coudert, Garnier, Gérard-Marchand, Berthon, Mérot, Thurel, Lechaux, Solente, Rimé, Weissmann, Bardon, Maziol, Dujarrier, Marceron, Baranger.

Hôpital Saint-Antoine : Coffin, Richet, Marthy, Bonnet, Bourdillon, Verger, Lebouchet, Girot, Stiffel, Lévy, Ravina.

Hôpital de la Pitié : Merle d'Aubigné, Guérin, Leloup, Heribert, Surmon, Dauptain, Bouillé, Moulougué, Arbeit, Veill, Cahen, Engelhard, Pareux, Tambareau, Leflaive, Mme Harmelin, Lemarie, Chevreau, Aubry, Robin.

Hôpital Laënnec : Trocme, Huet, Broca, Thomas, Walser, Huer, Lemariey, Pélissier, Morié, Ill, Lanos, Christophe, Huard, Castéran.

Hôpital Necker: Banzer, Decourt, Seligman, Melle Lebert, Maleyson, Joanon, Coste, Largeau, Ferrier, Py, Florand.

Hôpital Cochin : Burgeat, Grinda, de Bruer, du Bon Noir, Ischwall, Bayle, Bollin, Boltanski, Perretti, della Rocca, Malgat, Mme Bertrand-Fontaine, Hirschberg, Blondin, Dumas, Melle Linossier, Cournaud, Barrigné, Ollivier, Penbéré, Desnoyers.

Hôpital de la Charité : Hutinel, Bordet, Jonesco, Melle Bach, Gieletty-Bonviel, Alay, Galtier, Sauvage, Meignant, Mere, Billard, Mérot, Gournay, Azera.

Hôpital Tenon : Parboury, Serval, Desprairies, Mounier, Leclerc, Lepaumier, Melle Dreyfuss-Sée, Thévenard, Lamy, Obry, Destouches, Lemonnier, Ménégaux, Armingeot, Chavany, Froment, Valenec, Ollivier, Ameline, Bergougnou.

Hôpital des Enfants-Malades : Garcin, Dayras, Lebée, Mousseau, Fevre, Bruneau, Boulanger, Thierry, Renaud, Niel, Melle Petot, Janet, Melle Baudry, Lelong, Melle Roussel-Banzi.

La Maternité : Fouet, Scemla, Séguy, Portes, Berson, Laconne.

La Salpêtrière : Cahen, Marguesy, Périson, Larget, Lemaire, Terrin, Célice, Alajouanine, Rouga, Huguenin, Lafourcade, Heramy, de Massary.

Les Enfants-Assités : Avis, Barret, Lestoquoy, Fumery.

Hôpital Bichat : Bouchard, Roullet, Gomer, Hermet, Ravina, Bernard.

Hôpital Bretonneau : Theiller, Duchon, Longjumeau, Melle Odier, Ferey, Raoul.

Hospice de Bicêtre : Blanc-Champagnac, Gouvenot, Vibert, George Maurice, Chabrun, Ebrard, Morland, Bariéty, Blondel.

Hôpital Trousseau : Valence, Denoy, Huet, Lévy, Courtin, Codet, Barreau, Willemin, Chauveau.

Hôpital Boucicaut : Haye, Redon, Harburger, Vigneron.

Maison Dubois : Moussoir, Maximin, Grognot, Digonnet, Janny.

Hospice d'Issy : Meillère, Michaux, Continuer, Mme Briaux-Garfield.

Hôpital Larboisière : Fredet, de la Marinière, Lerbin, Basconnet, Darquier, Lafitte, Courtin, Dolfus, Godard, Violet, Sureau, Mora, Harglan, Pichon, Carrega, Cornet, Bonnezeze, Bontet, Gambillard, Maduro.

Hôpital Claude Bernard : Reilly, Laporte, Lenormand, Escallier, Giroire, Bouttier, George, Melle Colnot, Dalsace.

Hôpital Broca : Martineau, Baranger, Risacher.

Hôpital Broussais : Bureau, Moreau, Bourgeois, Baruk, Lefèvre.

Hôpital Hérold : Luron, Breuille, Drouineau, Maximin.

Hospice d'Ivry : Jehiel, Engé, Nativelle, Barbier, Delafontaine, Hillemand, Jondeau, Rémy Neris, Melle Bouttein.

**ARK 239.** 2 album de photographies en noir et blanc ayant appartenu au Dr Hée ( Metz), contenant les photographies de : Hée, Hadida, Témime, Callas, Oddoze, Tramier, Privat, Carton , Huy, Le Coulant, Texier, Agache, Deschamps, Chapuis, Dugois, Huriez, Desmons, Meynadier, Rimbaud, Thiers, Colomb, Moulin, Thivolet, Beury, Weber, Bureau, Barrière, Harmel, Kalis, Bailheret, Stewart, Basset, Maleville, Bazex, Dupré, Parant, Salvador, François, Schnitzler, Litoux, Cordonnier, Degos, Duperrat, Merklen, Hewitt, Civatte, Touraine, Cottenot, Puissant, Lortat-Jacob, de Graciansky, Bolgert, Pringuet, Grupper, Many, Schuppli, Kuska, Delacrétaz, Laugier, Schnyder, Jadassohn, Bur Storck, Krebs, Achten, Piérard, Lapierre, Dupont, Gold, Sneddon, Lyell, Lecat, Bessière, Baran, Schmidl, Lépine, Stiegel, Duval, Racouchot, Sayag-Hadida, Castellin, Radadec, Casalis, Vissman, Navalet, Baréty, Friedmann, Sales, Duverne, Roederer, Alt, Foussereau, Ulmo, Bergoend, Grosshans, Malhuret, Wasmer, Renard, Barak, Aron Brunetière, Belaich, Boule, Delzant, Delort, De Sablet, Pruniéras, Gole, Guilaine, Hallez, Hincky, Lavril, Leclerc, Meyer, Payenneville, Pons-Guiraud, Solente, Thibault, Glasser, Legoaster, David Ruzié, Roth, Maire, Jeandidier, Biejer, Blum, Peyron , Edelson, Herr, Mougeolle, Bombart, Lacroix, Sirkis, Garnier, Rudoff, Escande, Vadot, Rousselot, Bureau, Basset.

**ARK 240.** Catalogue manuscrit des aquarelles, dessins et photographies contenant : fonds Bazin( 40 aquarelles), fonds Cazenave (103 aquarelles), fonds Devergie (36 aquarelles), fonds Hebra (72 planches chromolithographiées), fonds Méheux et fonds Neisser.

**ARK 241.** Biographies de P.L Gastou, rédigée par un de ses fils R. Gastou.

**ARK 242.** Lettre manuscrite de Bielt datée du 3 mai 1823.

**ARK 243.** 4 portraits en noir et blanc de Gibert, Bazin, Ricord et Darier.

**ARK 244.** Titres et travaux du Dr Thibaut.

**ARK 245.** Statistiques des consultations de dermatologie de l'hôpital Saint-Louis de 1916 à 1968.

**ARK 246.** Documents manuscrits de Thibierge contenant une bibliographie sur l'histoire de l'hôpital saint-Louis.

**ARK 247.** Programmes des cours, conférences et consultations externes de dermatologie de l'hôpital Saint-Louis, semestre d'été 1876.

**ARK 248.** Nécrologie de Jeanselme.

**ARK 249.** Photographie faite par Félix Méheux,  
-La clef des collections photographiques par le Dr Sottas (1908),  
-Origine du service photographique de l'hôpital Saint-Louis.

**ARK 250.** Caricature de Solente,  
-Tiré à part du Syndrome de Touraine-Solente-Golé.

**ARK 251.** Photographie de Pierre Masson,



-Photographie de l'arbre des dermatoses.

**ARK 252.** Diplôme de bachelier ès Lettres de A. Fournier,  
-Diplôme de bachelier ès Sciences de A. Fournier.

**ARK 253.** Collection de lettres manuscrites de Dekeyser (Bruxelles), van Breuseghem (Anvers), Noguet-Moré (Barcelone), Decourt ( Paris), Lévy-Bing ( Paris), Rouquès ( Paris), Bizzozzero (Turin), Calas ( Marseille), Finger, Blaschko, de Watrasvo (Varsovie), Bergh (Copenhague), Wechseltmann, Brocq ( Paris), Radcliffe Crocker, Stelwagon, Peyri (Barcelone), Vissian ( nice), de Gragio, Graffenried, Pinard, Rousset, Freund, Ravogli, Dubois (Genève).

**ARK 254.** Contrat d'engagement de Litre en qualité de chargé de mission (mouleur anatomiste de l'hôpital Saint-Louis) daté du 19 mai 1944, 1er avenant du 5 mars 1949, 2ème avenant du 1er septembre 1954.  
-Résiliation du contrat le 1er septembre 1965.

**ARK 255.** L'origine du service photographique de l'hôpital Saint-Louis, texte rédigé par R. Maire.

**ARK 256.** Lettre de M. César, (centre d'optique et d'électronique) au directeur de l'hôpital saint-Louis concernant le service photothèque de Saint-Louis.

**ARK 257.** Texte concernant le poste de mouleur vacant après le départ de Litre.

**ARK 258.** Projets de statuts pour un mouleur attaché au musée de l'hôpital Saint-Louis,  
-Texte manuscrit concernant l'activité de mouleur.

**ARK 259.** Rapports d'activité de la bibliothèque Henri Feulard, années 1969 et 1970.

**ARK 260.** Lettre de la préfecture de police à Solente concernant les livres du dispensaire Toussaint Barthélémy.

**ARK 261.** Liste des revues étrangères non parvenues à la bibliothèque Henri Feulard au 6 novembre 1962.

**ARK 262.** Lettre de Rivalier à Solente concernant la collection Sabouraud.

**ARK 263.** Lettre de Solente au directeur de l'hôpital Saint-Louis à propos de M. Thorel, surveillant du musée.

**ARK 264.** Lettre de Solente à la surveillante du musée.

**ARK 265.** Correspodant cocnernant le budget de la bibliothèque Henri Feulard et les appointements de Solente.

**ARK 266.** Correspondance concernant le travail d'analyses d'articles par les *Annales de dermatologie*.

**ARK 267.** Documents manuscrits de Solente.

ARK 268. Photographies noir et blanc de Gaucher, Aubert, Hardy, Niclet, Gastou, Danlos, Gibert, Bazin, Rollet, Audry, White, Schaudinn, Alfred Fournier, Dohi, Cordier, Tenneson, Ehlers, Bertarelli, Du Castel, Besnier, Balzer, Rollet, Kalindero, Grancher, Balzer, Mme Wegeil, Marty, Klotz.

**ARK 269.** Factures de la bibliothèque Henri Feulard de 1957 à 1962.

**ARK 270.** Titres et travaux de Solente.

**ARK 271.** Documents concernant les périodiques en abonnement à la bibliothèque Henri Feulard, de 1954 à 1962.

**ARK 272.** Correspondance de la bibliothèque Henri Feulard.

**ARK 273.** Dossier Alibert comportant : portrait d'Alibert,  
-Photographie noir et blanc de la tombe d'Alibert,  
-Bulletin de la société de Villefranche de Rouergue,  
-Copies de lettres d'Alibert.

**ARK 274.** Catalogue des bibliothèques du CHU Pitié Salpêtrière,  
-Rapport budget complémentaire de l'Assistance publique 1974, 1975 et 1976.

**ARK 275.** Annuaire du personnel médical des hôpitaux de Paris,  
-Catalogue d'exposition sur l'histoire du BCG à l'Académie de Médecine le 26 novembre 1974,  
-Catalogue de l'Exposition sur Sainte Beuve et les médecins à l'Académie de Médecine le 10 décembre 1974,  
-Statistiques d'activité des hôpitaux de l'Assistance publique, 1969,  
-Notes de service de Saint-Louis, années 1975 à 1977.

**ARK 276.** Cartes de repos de Mme Gaucher, surveillante générale du musée de Saint-Louis, de Mme Bilecki, aide-soignante, de Mr Bourdeau, surveillant du musée, de Mr Bentouhami, agent hospitalier titulaire.

**ARK 277.** Carnet de commandes du musée de Saint-Louis de 1070 et 1971.

**ARK 278.** Observations de radioscopie service Bazy.

**ARK 279.** Organisation du cours de perfectionnement de dermatologie du Pr Jeansleme.

**ARK 280.** Analyses d'articles faites par Solente.

**ARK 281.** Ordonnances du Dr Solente,

**ARK 282.** Commandes de livres de la bibliothèque Henri Feulard.

**ARK 283.** Dossier concernant le personnel du musée et de la bibliothèque Henri Feulard constitué par Solente.

**ARK 284.** Plan de masse de l'hôpital Saint-Louis (1975).

**ARK 285.** Catalogue des moulages de Saint-Louis, 3ème édition, 1922.  
-Tiré à part de Ricq G., "moulages d'art et médecine", *La pratique médicale*, octobre 1985.

**ARK 286.** Lettre manuscrite de Bazin,  
-Attestation de réussite au diplôme de docteur en médecine de Joseph Rollet,  
-Petite affiche concernant les moulages,  
-lettre manuscrite d'Alibert, non datée (copie).

**ARK 287.** Monographie concernant la bibliothèque interuniversitaire C.

**ARK 288.** Anatomie de la peau, structure de l'ongle, anatomie du poil extrait de *La Pratique dermatologique*.

**ARK 289.** Photographies noir et blanc, vues extérieures de Saint-Louis.

**ARK 290.** Lot de documents concernant la syphilis.

**ARK 291.** Programme du 4ème congrès de dermatologie, juillet 1929,  
-Centenaire d'Alfred Fournier, Paris, 1932,  
-Assemblée générale du Syndicat national des dermatologistes français année 1937.

**ARK 292.** Affiche annonçant une vente aux enchères de moulages anatomiques.

**ARK 293.** Programme des cours de dermatologie du Pr Jeanselme.

**ARK 294.** Photographie de groupe où on reconnaît Thibierge.

**ARK 295.** Photographies et observations médicales.

**ARK 297.** Inventaire des fenêtres et carreaux de la bibliothèque Henri Feulard et du musée de Saint-Louis.

**ARK 298.** Photographies de groupe : internes de l'hospice de Bicêtre 1922, Internes de l'hôpital Claude Bernard 1922, Internes de l'hôpital Saint-Louis, 1924. (on reconnaît Solente).

**ARK 299.** Médaille d'or de Tzanck et discours commémoratifs.

**ARK 300.** Imprimés de demandes de dons de livres,  
-Imprimé de remerciements pour les dons d'ouvrages,  
-Cahier des recettes et des dépenses de la bibliothèque Henri Feulard de 1950 à 1963.

**ARK 301.** Collection de portraits : Auzias-Turenne, White, Gastou, Kaposi, Vérité, Bazin, Mc Call Anderson, Baldomero Sommer, Finger, Hansen, Roentgen, Neisser, Nicolas, Spillmann.

**ARK 302.** Photographies de groupe des services Gaucher, Milian, De Beurmann, Balzer, Castex, Hudelo, Gougerot,  
-Photographie du 8ème congrès des dermatologues de langue française, Vittel, 1953.

**ARK 303.** Photographie noir et blanc de B. Duperrat.

**ARK 304.** Plans et gravures de Saint-Louis.

**ARK 305.** Menu du diner du cinquantième de la Société Française de dermatologie et de Syphiligraphie.

**ARK 306.** Collection de portraits : Gailleton, Hansen, Jadassohn, Wassermann, Dind, Neisser, Lortat-Jacob, Sabazis, Figère, Morestin, Schaudinn, Ehrlich, Léon Perrin, Sellier, Brault.

**ARK 307.** Collection de portraits : Potain, Lugol, Balzer, Astruc, Bayet, Thibierge, Hunter, Cullerier, Devergie aîné, Fracastor, Pautrier, Gaté, Ricord, van Swieten.

**ARK 308.** Photographie noir et blanc de Maire, photographe de Saint-Louis.

**ARK 309.** Album de l'Académie de Médecine représentant les caricatures de Chauveau, Debove, Blanchard, Chantemesse, Déjerine, Galipe, Gariel, Gilbert, Landouzy, Laveran, Ledentu, Luca-Championnière, Mesureur, Mosny, Nettern Porak, Pouchet, Reclus, Ribemont-Dessaignes, Richet, Roger, Thoinot.

**ARK 310.** Photographie de groupe, service du Pr Gaucher 1906-1908.

**ARK 311.** Photographie de groupe, service du Dr Brocq.

**ARK 312.** Photographies de groupe : visite du Dr Balzer en salle, Laboratoire de Gastou, service du Dr Balzer.

**ARK 313.** Collection de portraits : Malherbe, Unna, Léon Perrin, Wassermann, Köbner, Oscar Simon, Diday, Prospelow,, Watrasewki (Varsovie), Jamesson, Aranjó, Neumann, Petrini, Haslund, de Amicis, Godin, Gibert, Falco, Barber, Escomel, Gailleton, Hallopeau.

**ARK 314.** Photographie noir et blanc de Gailleton.

**ARK 315.** Documents concernant la statue de Saint-Louis à l'entrée du musée-bibliothèque de l'hôpital Saint-Louis.

**ARK 316.** Manuscrit de Brocq :  
-l'enseignement dermatologique à Paris,  
-de la conduite à tenir en cas d'acné hypertrophique peu développée,  
-de l'acné rosacée,  
-syphilis héréditaire méconnue,  
-le traitement des froidures des tranchées,  
-éruption artificielle par goudron de houille,  
-pseudo-pelade,

- leçon d'ouverture à l'hôpital Broca,
- Nécrologie de L. Jacquet,
- études nouvelles sur les lésions intertrigineuses de la femme.

**ARK 317.** Observations correspondant à des moulages.

**ARK 318.** Leçons manuscrites faites par E. Vidal à Saint-Louis, 1876-1877.  
-Photographie noir et blanc de Mauriac, Doyon, Pringle.

**ARK 319.** Statuts de l'association de l'aide aux lupiques.

**ARK 320.** Compte rendu de l'assemblée générale des amis de Saint-Louis.

**ARK 321.** Collection de dessins en couleurs faits par L. Aquarone pour Zambaco-Pacha.

**ARK 322.** Lot de reproductions photographique de maladies de la peau provenant de divers livres et périodiques.

**ARK 323.** Rapports manuscrits de Brocq :

- Rapport sur la création d'un musée de photographie à l'hôpital Saint-Louis,
- Projet d'organisation d'un musée de photographie à l'hôpital Saint-Louis,
- Note additionnelle au projet d'organisation d'un musée de photographies à l'hôpital Saint-Louis au sujet des locaux et du personnel,
- Rapport sur l'opportunité de la création d'un musée de radiographie à l'hôpital Saint-Louis,
- Rapport sur l'opportunité de la création d'un musée de parasitologie à l'hôpital Saint-Louis,
- Rapport adressé à l'administration général de l'Assistance publique sur l'utilité de l'installation à l'hôpital Saint-Louis d'un service central d'electrothérapie et de radiologie,
- Rapport adressé à l'administration général de l'Assistance publique sur l'utilité qu'il y aurait à réorganiser le laboratoire central de l'hôpital Saint-Louis.

**ARK 324.** Lot de documents divers :

- Origine du mot syphilis,
- Les droits des malades,
- Programme du IVème congrès des dermatologistes de langue française juillet 1929.

**ARK 325.** Lot d'affiches:

- Clinique des maladies cutanées et syphilitiques, cours pratique et complet de dermatologie et de syphiligraphie du 14 octobre au 18 décembre 1912,
- Cours clinique des maladies cutanées et syphilitiques , année 1906-1907,
- Conférences sur les maladies de la peau, année 1899-1900,
- Leçons sur les maladies du cuir chevelu, Ecole Lailler, 1931,
- Conférences sur les maladies de la peau, 1893-1896,
- Travaux pratiques du laboratoire du Pr Gougerot, 1935-1936.

**ARK 326.** Programme des cours complémentaires de dermatologie et de vénéréologie, Pr Gougerot, 1931-1932,  
-Cours de dermato-vénéréologie, 1922,

-Cours de thérapeutique dermatologique, Pr Sézary, 1935-1936.

**ARK 327.** Deux affiches concernant le centenaire de Fournier.

**ARK 328.** Deux affiches de prophylaxie antiscabieuse en anglais.

**ARK 329.** Faire-parts de décès de : Quinquaud, Mme Vve Vidal, Niclet, Mme Vve Bodin, Lehnhoff-Wydl, Margarot, Deffaux, Rollet, Rabut, Milian, Dubreulh, Louste, Legendre.

**ARK 330.** Procès-verbal du 13 juin 1906 concernant l'installation du laboratoire central de Saint-Louis,  
-2 plans du laboratoire central de Saint-Louis.

**ARK 331.** Liste des chefs de service de Saint-Louis de 1887 à 1934.

**ARK 332.** Note sur la section électrothérapique de notre service par L. Brocq.

**ARK 333.** Consultations du soir de l'hôpital Saint-Louis par le Dr L. Brocq,  
-fonctionnement des consultations antivénéériennes du soir, 1932.

**ARK 334.** Note sur les titres et travaux de Niclet.

**ARK 335.** Copie de lettre de l'Assistance publique à Brocq (mutation de l'hôpital Broca à l'hôpital Saint-Louis, 1905).

**ARK 336.** Article de Léon Daudet concernant Darier, *L'action française*, 24 octobre 1935.

**ARK 337.** Faire part de mariage du fils du Dr Charles Flandin, de R. Degos avec Monique Lortat-Jacob.

**ARK 338.** Dessin à la plume fait par Sabouraud pendant une réunion du comité de direction de la Société française de dermatologie, décembre 1934.

**ARK 339.** Caricature de Gastou.

**ARK 340.** texte sur l'hôpital Saint-Louis (non daté).

**ARK 341.** Arrêté de nomination d'attachés et d'assistants de Saint-Louis, juin 1924.

**ARK 342.** Lot de documents divers.

**ARK 343.** Coupures de presse concernant la calvitie.

**ARK 344.** Décharges signées par des malades du service Brocq, traités par Salvarsan.

**ARK 345.** Observations, service Vidal.

**ARK 346.** Documents divers.

**ARK 347.** Planches concernant la vaccination antivariolique.

**ARK 348.** Lot de reproductions :

- pillage de Saint-Lazare le 13 juillet 1789,
- La Chapelle de l'hôpital Saint-Louis,  
Le Val de Grace.

**ARK 349.** Thibierge G., "Le musée de l'hôpital Saint-Louis", *La Presse Médicale*, 1924, 20.

**ARK 350.** Documents divers :

- 2 portraits de Cazenave,
- 1 portrait de Lavater,
- 1 portrait représentant "les indiscretions de Lavater",
- Cérémonie de la médaille d'Or du Pr Scarenzio.

**ARK 351.** Planches, dessins et photographies concernant la lèpre.

**ARK 352.** Iconographie (divers).

**ARK 353.** Gravure représentant le musée de l'hôpital Saint-Louis.

**ARK 354.** Lot de fascicules de vulgarisation sur le traitement des maladies de la peau.

**ARK 355.** Lot de coupures de presse montrant des publicités de médicaments.

**ARK 356.** Affiches de prophylaxie anti syphilitique.

**ARK 357.** Lot de coupures de presse (mélanges).

**ARK 358.** Lot de portraits de : Herff, Alibert, Dind, Barber, Gintrac, Auzias-Turenne, Gastou, Ehrlich, Krzystalowicz, Chiari, Arnold, Boveri, Thibierge, Penzoldt, Lüthje, Perin, Charmeil, Diday, Dohi, Fournier, Redi, Audry.

**ARK 359.** Portraits de : Alibert, Payenneville, Astruc, Poyveau-Laffecteur, Cullerier, Devergie aîné, Devergie, Fournier, Cazenave, Fracastor, Bazin, Parent Duchatelet, Hunter, Giraudeau de Saint Gervais, Sézary, van Swieten, Péan, Köbner, Oscar Simon.

**ARK 360.** Caricatures de : Léon Lortat-Jacob, blennorragie et syphilis, hirsutisme, Balzer, Hallopeau, Fournier, Carle, Jeanselme, Sézary, de Beurmann, Gaucher, Danlos, Spillmann, Gougerot, Gastou.

**ARK 361.** Lot de portraits : Jacquet, Verchère, Lacapère, Unna, Gaucher, Leredde, Tzanck, Levaditi, Wassermann, Besnier, Fournier, Hunter, Jeanselme, Diday, Nicolas, Hallopeau, Blanchard, Landouzy, Maragrot, Rasch, Paul Chevallier, Brault, Escomel, Gruby,  
- Inauguration de l'institut Alfred Fournier.

**ARK 362.** Lot de portraits et caricatures de Ricord.

---

## NOTES

- 1 Huguet F., *Les Professeurs de la Faculté de Médecine de Paris, Index biographique 1794-1939*, Institut national de la Recherche Pédagogique, Editions du CNRS, 1991. Alfaric A., *J-L Alibert,, fondateur de la dermatologie en France. Sa vie et son oeuvre*, Paris, J-B. Baillière, 1917. Brodier L., *Alibert médecin de l'hôpital Saint-Louis 1766-1837*, Paris, Maloine, 1923. *Jean-Louis Alibert Fondateur de la dermatologie française*, Société des amis du bas Rouergue, 1987.
- 2 Alibert , in *Dictionnaire de Biographie française* sous la direction de Balteau J., Barroux M., Prevost, Paris-VI, Librairie Letouzey et Ané, 1933, Tome Premier, p. 1511.
- 3 Les armoiries d'Alibert étaient "d'azur aux trois coqs d'or" ornés de la devise" Pro Rege Vigilant". Garnière P., Alibert Jean-Louis, in *Dictionnaire Napoléon*, sous la direction de Jean Tulard, Paris, Fayard, 1987, pp. 65- 67.
- 4 *Notice sur les titres et travaux scientifiques du Docteur F. Balzer*, Paris J-B. Baillière et Fils, 1907.
- 5 Balzer in *Dictionnaire de biographie française* sous la direction de M. Prevost, et Roamin d'Amat, Librairie Letouzey et Ané, Paris, 1951, Tome cinquième, p. 46.
- 6 "Félix Balzer", *Bulletin de la Société Médicale des Hôpitaux de Paris*, 1929, pp. 1555-1557.
- 7 *Annuaire de l'Internat en médecine et en chirurgie des Hôpitaux et hospices civils de Paris*, Paris, Librairie Louis Arnette, 1927.
- 8 *L'Assistance Publique en 1900*, Assistance publique, Imp. Montévrain, 1900, p. 478.
- 9 "Décès de M. Baretta", *Bulletin Société Française de Dermatologie et de Syphiligraphie*, 1923, pp. 218-220.
- 10 Moulage n°1, vitrine 34 : lupus érythémato-acnéique de la joue gauche et de la région mastoïdienne. Femme âgée de 38 ans, couturière. *Musée de l'hôpital Saint-Louis, catalogue des moulages coloriés, 1ère édition dressée par les soins de M. le docteur H. Feulard*, Paris, G. Steinheil, 1889.
- 11 *Nomination à l'emploi de conservateur du musée de l'Hôpital Saint-Louis, dossier musée de l'hôpital Saint-Louis*, Archives de l'Assistance publique, cote 780 FOSS 4.
- 12 *Rapport d'activité du musée de l'hôpital Saint-Louis et de la bibliothèque Henri Feulard*, cote ARK 15.
- 13 *Faire part de décès de Baretta*, Archives du musée de l'hôpital Saint-Louis et de la bibliothèque Henri Feulard, cote ARK 197.
- 14 *Nomination de Baretta au rang d'Officier d'Académie, Ministère de l'Instruction publique et des Cultes, le 13 août 1878, dossier musée de l'hôpital Saint-Louis*, Archives de l'Assistance publique, cote 780 FOSS 4.



- 
- 15 Elève de Portaels, il fut l'un des fondateurs du cercle Voorwaarts en 1885. On peut voir ses œuvres à l'Hôtel de Ville de Furnes. Bénézit E., *Dictionnaire critique et documentaire des peintres, sculpteurs, dessinateurs et graveurs*, Gründ, 1976, Nouvelle édition, Tome premier, p. 442.
- 16 Besnier E., "Eloge de P.A.E. Bazin", *Bulletin de la Société Médicale des Hôpitaux de Paris*, 1878. Brodier L., *Bazin*, Manuscrit, bibliothèque Henri Feulard, hôpital Saint-Louis, Paris.
- 17 "Antoine Bécère", *Bulletin de la Société Française de Dermatologie et de Syphiligraphie*, 1939, pp. 284-286.
- 18 "Allocution de M. P. Lereboullet à l'occasion du décès de M. Antoine Bécère", *Bulletin de la Société Médicale des Hôpitaux de Paris*, 1939, pp. 330-335.
- 19 Bécère A., *Antoine Bécère 1856-1939*, J-B. Baillière, 1973.
- 20 "Ernest Besnier 1831-1909", *Bulletin de la Société Médicale des Hôpitaux de Paris*, 1909, T XXVIII, pp. 1029-1040.
- 21 Thibierge G., "Ernest Besnier 1831-1909", *Annales de Dermatologie et de Syphiligraphie*, 1909, X, pp. 353-366.
- 22 *Annuaire de l'internat en médecine et en chirurgie des hôpitaux et hospices civils de Paris*, op. cit.
- 23 Besnier fut interne dans les services de Henri Roger, Philippe Boyer et Barth. Thibierge G., op. cit.
- 24 Attribution du nom de Besnier à l'une des salles du pavillon Bazin, Procès-Verbal du conseil de surveillance de l'Assistance Publique du 10 et 24 juin 1909.
- 25 V. les circonstances de création de la chaire de clinique des maladies cutanées et syphilitiques.
- 26 Poirier J., Signoret J-L., *De Bourneville à la sclérose tubéreuse, Un homme, une époque, une maladie*, Médecine-Sciences, Flammarion, Paris, 1991.
- 27 "Louis Brocq", *Bulletin de la Société Médicale des Hôpitaux de Paris.*, 1928, pp. 1529-1533.
- 28 Louis Brocq, in Rist E., *25 portraits de médecins français 1900-1950*, Paris, Masson, 1955.
- 29 *Dictionnaire de biographie française*, op. cit., p. 391.
- 30 Brocq L., "L'enseignement dermatologique à Paris", *Presse Médicale*, 1903, 7, pp. 101-105.
- 31 Dénomination d'un pavillon de l'hôpital Cochin, Procès-Verbal du Conseil de Surveillance de l'Assistance Publique, 2 mars 1933.
- 32 Dénomination de salles à Saint-Louis, Procès-Verbal du conseil de surveillance de l'Assistance Publique, 1929.

---

33"Léon Brodier", *Bulletin de la Société Française de Dermatologie et de Syphiligraphie*, séance du 11 mars 1943, p. 89.

34Huguet F., *op. cit.*

35 *Ibid.*

36 Le père de Cazenave était médecin de la Garde nationale et exerçait à Paris, 8 rue Saint Anastase. Lacassagne Jean, "Propos biographiques sur A. Cazenave", *Bulletin de la Société Française de Dermatologie et de Syphiligraphie*, 1952, pp. 119-120.

37Cazenave, in *Dictionnaire de biographie française*, *op. cit.*, p. 15.

38Ricou Ph., Leroux-Hugon V., Poirier J., *La bibliothèque Charcot à la Salpêtrière*, Pradel, 1993, pp. 57-58.

39 Huguet F., *op. cit.*

40*Annuaire de l'Internat en médecine et en chirurgie des Hôpitaux et Hospices civils de Paris*, *op. cit.*

41 Leroux-Hugon V., Jean-Martin Charcot (1825-1893), *Encyclopédie Médico-Chirurgicale*, 1993, 64-2, pp. 67-70.

42Huguet F., *op. cit.*

43*Ibid.*

44 *Le Docteur A. Civatte (1877-1956) présenté par quelques textes, témoignages recueillis à l'occasion de la remise d'une médaille commémorative (le 5 juillet 1951) et lors de sa mort*, Archives de la bibliothèque Henri Feulard et du musée de l'hôpital Saint-Louis.

45*Dictionnaire de biographie française*, *op. cit.*, p. 1330.

46Huguet F., *op. cit.*

47 "Danlos Henri 1844 - 1912", *Bulletin de la Société Française de Dermatologie et de Syphiligraphie*, 1912, pp. 500-508.

48 Civatte A., "Jean Darier", *Bulletin de la Société Française de Dermatologie et de Syphiligraphie*, 1938, pp. 895-900.

49Ledoux M-P. et G., *Un homme, une oeuvre : Ferdinand Jean Darier, 1856-1938*, Société historique de Longpont sur Orge, 1987.

50Un portrait de Darier, pastel réalisé par Lucien Lévy-Dhürmer (1865-1953), est exposé au Musée de l'Assistance Publique à Paris. (Pastel de 0,75m x 0,55m, signé et daté 1906 en bas à gauche, donné au Musée de l'Assistance publique par Mme Vve Darier. Numéro 347 dans le catalogue du musée de l'Assistance publique. Saint Geours Y., Sainte Fare Garnot N., Simon-Dhoually, *Musée de l'Assistance Publique de Paris*, 1987.

"

51Daudet L., "Le prince de la peau", *L'action française*, 1935, 297, p. 1.

- 
- 52"Allocution de M. Darier, Président", *Bulletin de la Société Française de Dermatologie et de Syphiligraphie*, 1921, pp. 181-185.
- 53"Lucien de Beurmann (1851-1923)", *Bulletin de la Société Médicale des Hôpitaux de Paris*, 1923, pp. 1890-1891.
- 54Huguet F., *op. cit.*
- 55Degos R., *Leçon Inaugurale faite dans le Grand Amphithéâtre de la Faculté de Médecine de Paris, le 13 décembre 1951*, Bibliothèque Henri Feulard, Hôpital Saint-Louis, cote Mb 61.
- 56Belaich S., "Robert Degos (1904-1987)", *Société Française de dermatologie et de vénéréologie*, séance du 11 juin 1987.
- 57Mariage célébré à Lourdes le 25 août 1936, *Faire-part de mariage de Melle Monique Lortat-Jacob et du Dr Robert Degos*, Archives de la bibliothèque Henri Feulard et du musée de l'hôpital Saint-Louis, cote ARK 337.
- 58*Annuaire de l'Internat en médecine et chirurgie des Hôpitaux et hospices civils de Paris*, *op. cit.*
- 59*Titres et travaux scientifiques du Dr Robert Degos*, Masson et Cie, Paris, 1951.
- 60Bourneville, *Le docteur L..J.F. Delasiauve, sa vie, ses oeuvres*, Paris, Bureaux du Progrès Médical, 1894.
- 61 Clanet B., *Un aliéniste réformateur Louis Delasiauve 1805-1893*, Thèse pour le doctorat en médecine, Université de Caen, 1985.
- 62*Attribution du nom de Delasiauve à une salle de l'école des enfants arriérés de la Salpêtrière* Procès-Verbal du Conseil de Surveillance de l'Assistance Publique, 18 janvier 1894.
- 63Huguet F., *op. cit.*
- 64*Annuaire de l'Internat en Médecine et en Chirurgie des Hôpitaux et hospices civils de Paris*, *op. cit.*
- 65Devergie A., *Traité Pratique des Maladies de la Peau*, Paris, Librairie Victor Masson, 1854, p. V.
- 66*Index biographique des membres, des associés et des correspondants de l'Académie de Médecine*, Paris, Académie de Médecine, 1985.
- 67*Dictionnaire de biographie française*, *op. cit.*, p. 189.
- 68"P.Diday", *Annales de Dermatologie et de Syphiligraphie*, 1894, 3ème série, T V , pp. 1-2. *Bulletin de la Société Française de Dermatologie et de Syphiligraphie* , 1894, pp. 54-57.
- 69*Dictionnaire de biographie française*, *op. cit.*, p. 259.

---

70 *Annuaire de l'Internat en médecine et en chirurgie des hôpitaux et hospices civils de Paris*, op. cit.

71 Besnier E., Thibierge G., "Adrien Doyon", *Annales de Dermatologie et de Syphiligraphie*, 1907, VII, pp. 577-583.

72 Du Castel, *Dictionnaire de biographie française*, op. cit.

73 Texier L., "Bernard Duperrat (1908-1982)", *Annales de dermatologie et de vénéréologie*, 1983, 110, pp. 866-868.

74 *Titres et travaux scientifiques du docteur Bernard Duperrat*, bibliothèque Henri Feulard, Hôpital Saint-Louis, cote 0 49.

75 Huguet F., op. cit.

76 *Ibid.*

77 Le bazar de La Charité fut créé en 1885, dans le but d'y faire des ventes au profit d'oeuvres de charité. Il s'agissait d'un hangar en planches et en poutrelles. L'installation de ce bazar changeait chaque année; en 1897, il était situé sur un terrain, entre le 13 et le 19 rue Jean Goujon. L'incendie qui eut lieu le 4 mai 1897 prit naissance dans la cabine du cinématographe. Il fit 126 morts et plus de 200 blessés. "On avait eu l'idée - bien malheureuse dans l'espèce - d'installer dans l'intérieur du bazar, au fond et un peu à droite de la travée centrale, un cinématographe. (...) Il était 4 heures 20. Tout à coup, du fond à gauche, à l'endroit, où derrière les boutiques, était installé le cinématographe, des flammes jaillirent; en moins de trois minutes elles gagnèrent les frises des décors, courant dans les toiles peintes avec la rapidité de la foudre et mettant le feu à la fois à tout le bâtiment. Ce fut une panique inimaginable. (...) En proie à un affolement subit, les douze cents personnes qui se trouvaient à ce moment au bazar de la Charité se ruèrent vers la sortie, se bousculant, s'écrasant, tombant en tas les unes sur les autres et formant ainsi d'infranchissables barricades de corps humains amoncelés, qui fermaient le chemin du salut aux malheureux restés derrière. (...) Le feu, c'est aujourd'hui un point acquis, a subitement éclaté dans la cabine où se trouvait installée la lanterne du cinématographe. (...) le docteur Feulard, chef de laboratoire (sic) à l'hôpital Saint-Louis, sa femme vendeuse à l'un des comptoirs du bazar et sa petite fille Germaine se trouvaient dans la salle lorsqu'éclata l'incendie. Tous trois se précipitèrent vers la porte de la rue Jean-Goujon mais, dans la bousculade, l'enfant fut séparée de ses parents; lorsque M. et Mme Feulard arrivèrent dans la rue, la petite Germaine avait disparu. Affolé, le père, laissant Mme Feulard sous la protection d'un de ses amis, oubliant tout danger, retourna dans le brasier; il n'en put revenir. Une heure plus tard, Mme Feulard revenait chez elle, désespérée à demi-morte. Récemment deux de ses enfants étaient emportés par le croup; elle perd aujourd'hui à la fois son mari et son dernier enfant. Le docteur Feulard était un homme hautement estimé, un travailleur admirable, un savant consciencieux et distingué - dans deux mois il devait aller en Russie au congrès de dermatologie. (...) Avec elles deux et la femme de chambre, il était allé au bazar de la Charité. Tous quatre s'y trouvaient au moment où le feu éclata. (...) La fille du docteur Feulard a pu être reconnue à ses bagues. Le docteur Feulard a été reconnu à son trousseau de clefs et la femme de chambre à ses bas. Mme Feulard est horriblement brûlée au visage et sur différentes parties du corps, notamment aux mains. La blessure la plus douloureuse est dans le dos. Elle a été faite par le goudron enflammé. *La catastrophe du bazar de la Charité (4 mai 1897)*, documents recueillis et mis en ordre par Jules Huret du "Figaro", Paris, F. Juven, pp. 5-11; 61-63.

78 *Délibération du Conseil de Surveillance de l'Assistance Publique*, 3 juin 1897.

---

79 Feulard, in *Dictionnaire de biographie française*, op. cit., p. 1320.

80 L'union des Femmes de France, fondée en 1881 et reconnue d'utilité publique en 1882, est née d'une scission de la société de secours aux blessés militaires des armées de terre et de mer et participa à partir de 1907 au Comité central de la Croix Rouge Française. Blum C., Chambelland C., Dreyfus M., *Les mouvements de femmes*, Cédias 1984

81 "Charles Flandin (1882-1955)", *Bulletin de la Société Médicale des Hôpitaux de Paris*, 1955, pp. 1258-1261.

82 Flandin, in *dictionnaire de biographie française*, op. cit., p. 1466.

83 *Faire part de décès d'Alfred Fournier*, in Archives de la bibliothèque Henri Feulard et du musée de l'Hôpital Saint-Louis.

84 *Exposé de titres et travaux du Pr Alfred Fournier*, Archives de la bibliothèque Henri Feulard de l'hôpital Saint-Louis

85 *L'Assistance Publique en 1900*, Imprimerie Montévrain, 1900, p. 478.

86 "Paul Gastou", *Bulletin de la Société Française de Dermatologie et de Syphiligraphie*, 1941, pp. 647-648.

87 *L'oeuvre du docteur Paul Louis Gastou (1864-1941), La création du laboratoire central de l'hôpital Saint-Louis, (d'après les documents laissés par mon père)*, Archives du musée et de la bibliothèque Henri Feulard, cote ARK 241.

88 *Annuaire de l'Internat en médecine et en chirurgie des Hôpitaux et hospices civils de Paris*, op. cit.

89 Gougerot H., Brodier L., *L'Hôpital Saint-Louis et la clinique d'Alfred Fournier*, Paris, J. Peyronnet, 1932.

90 Marfan, "Ernest Gaucher", *Bulletin de l'Académie Nationale de Médecine*, 1918, 4, pp. 79-82.

91 *Annuaire de l'Internat en médecine et en chirurgie des Hôpitaux et des Hospices civils de Paris*, op. cit.

92 Gaucher E., *Titres et travaux scientifiques*, Paris, Octave Doin, 1902.

93 *Attribution du nom du Dr Gaucher à une salle de l'hôpital Bichat*, Conseil de surveillance de l'Assistance Publique, 24 novembre 1932, pp. 286-289.

94 *Attribution du nom du Dr Gaucher à une salle de l'hôpital Saint Antoine*, Procès-Verbal, Conseil de surveillance de l'Assistance Publique, 6 juillet 1922 pp. 737-740.

95 *Dictionnaire de biographie française*, op. cit., p. 683.

96 Gougerot H., Brodier L., *L'hôpital Saint-Louis et la clinique d'Alfred Fournier*, Paris, L. Peyronnet, 1932, pp. 129-131.

- 
- 97 *Dossier Gougerot*, Archives de la bibliothèque Henri Feulard et du Musée de l'hôpital Saint-Louis, cote ARK 101.
- 98 *Honorariat des membres du corps médical*, Conseil de Surveillance, Procès-Verbal du 10 janvier 1952 pp. 282-285. *Hommage jubilaire au Pr Gougerot*, Paris, Masson, 1952. "Leçon d'ouverture de la clinique des maladies cutanées et syphilitiques", *Presse Médicale*, 1928,90, pp. 1425-1430. Degos R., "Henri Gougerot (1881-1955)", *Annales de l'Université de Paris*, 1955, 2, pp. 192-200. Touraine A., "H. Gougerot", *Bulletin de l'Académie Nationale de Médecine*, 1955,7-8, pp. 132-135.
- 99 "Henri Gougerot (1881-1955)", *Bulletin de la Société Médicale des Hôpitaux de Paris*, 1955, pp. 1243-1248.
- 100 *Titres et travaux scientifiques de Henri Gougerot*, Paris, Masson, 1928.
- 101 Basset A., Héry M., *Henri Gougerot*, Journées dermatologiques de Paris, mars 1993.
- 102 "Discours de M. Gougerot", *Bulletin de la Société Française de Dermatologie et de Syphiligraphie*, 1933, pp. 809-812.
- 103 *Hommage jubilaire eu Professeur Henri Gougerot*, Hôpital Saint-Louis, 18 juillet 1952, Masson, 1952.
- 104 Gougerot H., *Leçon d'ouverture, Faculté de Médecine de Paris, Clinique des Maladies cutanées et syphilitiques*, Paris le 8 novembre 1928.
- 105 *Annuaire de l'Internat en Médecine et en chirurgie des Hôpitaux et des Hospices civils de Paris*, op. cit.
- 106 Henri Gougerot exerça également une activité libérale 9 Avenue Constant Coquelin (aujourd'hui Bd des Invalides), Paris VII. *Dossier Gougerot*, Archives de la bibliothèque Henri Feulard, cote ARK 101.
- 107 Gougerot, *Index biographique des membres, associés et correspondants de l'Académie de Médecine*, Paris, 1985.
- 108 Degos R., "Henri Gougerot (1881-1955)", *La Presse Médicale*, 1955, 20, pp. 411-412.
- 109 *Titres et travaux du docteur H. Hallopeau*, bibliothèque Henri Feulard, Hôpital Saint-Louis, Paris, 25 janvier 1892.
- 110 Huguet F., *op. cit.*
- 111 *Hommage au Docteur Hallopeau, discours de M. Hallopeau*, bibliothèque Henri Feulard, Hôpital Saint-Louis, Paris.
- 112 *Annuaire de l'internat en médecine et en chirurgie des hôpitaux et hospices civils de Paris*, op. cit.
- 113 *L'Assistance Publique en 1900*, op. cit., p. 478.

- 
- 114 *Index biographique des membres, des associés et des correspondants de l'Académie de Médecine*, op. cit.
- 115 Hallopeau H., "Le Professeur Hardy", *Annales de Dermatologie et de Syphiligraphie*, 1893, 4, pp. 113-115.
- 116 *Annuaire de l'Internat en médecine et en chirurgie des hôpitaux et hospices civils de Paris*, op. cit.
- 117 *Exposé des titres et travaux scientifiques de Mr le Dr Jean-Baptiste Hillairet*, Paris, Imprimerie de Dubuisson et Cie, 1865.
- 118 Besnier E., J-B Hillairet (1815-1882), *Annales de la Société française de dermatologie et de syphiligraphie*, 1882, 9-10, pp. 517-520.
- 119 Feulard H., "P. Horteloup (17 septembre 1837-11 janvier 1893)", *Annales de Dermatologie et de Syphiligraphie*, 1893, t IV, pp. 1-3.
- 120 "Lucien Hudelo (1863-1955)", *Bulletin de la Société Médicale des Hôpitaux de Paris*, 1956, pp. 1096-1099.
- 121 *Annuaire de l'Internat en médecine et en chirurgie des hôpitaux et hospices civils de Paris*, op. cit.
- 122 *L'Assistance Publique en 1900*, op. cit., pp. 29-31
- 123 *Attribution du nom de Husson à une salle de l'hôpital Lariboisière*, Procès-Verbal du Conseil de Surveillance de l'Assistance publique du 9 juin 1898
- 124 Huguet F., op. cit.
- 125 Brocq L., "*Nécrologie de L. Jacquet*", Manuscrit in archives de la bibliothèque Henri Feulard et du musée de l'hôpital Saint-Louis, cote ARK 316.
- 126 Gougerot H., Brodier L., *L'hôpital Saint-Louis et la clinique d'Alfred Fournier*, Paris, J. Peyronnet et Cie, 1932.
- 127 *Exposé des titres et travaux scientifiques de Edouard Jeanselme*, Paris, Masson et Cie, 1918.
- 128 "Leçon d'ouverture de M. le Pr Jeanselme le 29 novembre 1918", *La Presse Médicale*, 1918, 71, pp. 653-656.
- 129 Tilles G., Wallach D., "Edouard Jeanselme (1858-1935)", *Histoire des Sciences Médicales*, 1993, T. XXVII., 3, pp. 195-200.
- 130 Huguet F., op. cit.
- 131 Brodier L., "Nécrologie du Pr E. Jeanselme", *Bulletin de la Société Française d'Histoire de la Médecine*, 1935, 29, pp. 137-142.
- 132 "Edouard Jeanselme par le docteur Wickersheimer", *Janus*, 1935, 39, pp. 49-50.

- 
- 133 Laignel-Lavastine, "Edouard Jeanselme, Historien", *Bulletin de la Société Française d'Histoire de la Médecine*, 1939, 33, pp. 145-192.
- 134 Allocution de M. Emile Sergent, "Edouard Jeanselme", *Bulletin de la Société Médicale des Hôpitaux de Paris*, 1935, pp. 676-677.
- 135 Touraine A., "Edouard Jeanselme (1858-1935)", *Annales de Dermatologie et de Syphiligraphie*, 1935, 5, pp. 385-390.
- 136 "Allocution de M. Jeanselme, Président", *Bulletin de la Société Française de Dermatologie et de Syphiligraphie*, 1924, pp. 290-292.
- 137 "Chronique de la société", *Bulletin de la Société Française d'Histoire de la Médecine*, 1922, T XVI, pp. 3-5.
- 138 Huguet F., *op. cit.*, pp. 252-254.
- 139 "Charles Lailier", *Gazette Hebdomadaire de Médecine et de Chirurgie*, 1893, 33, pp. 396.
- 140 Mathieu A., "Charles Lailier" (1822-1893), *Annales de Dermatologie et de Syphiligraphie*, 1893, IV, pp. 1101-1108.
- 141 *Annuaire de l'Internant en Médecine et en chirurgie*, *op. cit.*
- 142 Mathieu A., *op. cit.*
- 143 Legouvé E., le docteur Lailier, in *le Docteur Lailier 1822-1893, Médecin de l'hôpital Saint-Louis*, Bibliothèque Henri Feulard, cote Mb 43.
- 144 *Procès-Verbal du Conseil de Surveillance de l'Assistance Publique*, séance n°10, 1888, p. 302.
- 145 *Projet de création à Saint-Louis d'un service de traitement en demi-pension pour les enfants teigneux*, Procès-Verbal du conseil de surveillance de l'Assistance publique, 8 juillet 1886, p. 6.
- 146 *Création de l'école des teigneux*, Procès-Verbal du Conseil de Surveillance de l'Assistance publique, 3 février 1887, pp. 4-5.
- 147 L'école des teigneux prit le nom d'école Lailier par décision du conseil de surveillance de l'Assistance publique le 4 janvier 1894.
- 148 Huguet F., *op. cit.*
- 149 *Ibid.*
- 150 *Ibid.*
- 151 Besnier E., "Henri Leloir", *Annales de dermatologie et de syphiligraphie*, 1896, t. VII, pp. 777-778



- 
- 152 *Annuaire de l'Internat en médecine et en chirurgie des hôpitaux et hospices civils de Paris*, op. cit.
- 153 *Ibid.*
- 154 "Maurice Letulle", *Bulletin de la Société Médicale des Hôpitaux de Paris*, 1929, pp. 1533-1537.
- 155 "Léon Lortat-Jacob ( 1873-1931)", *Bulletin de la Société Française de Dermatologie et de Syphiligraphie*, 1931, pp. 1107-1109.
- 156 "Allocution de M. Henri Claude, Président à propos du décès de M Lortat-Jacob", *Bulletin de la Société Médicale des Hôpitaux de Paris*, séance du 10 juillet 1931, pp. 1310-1312.
- 157 Gougerot H., "Achille Louste", *Bulletin de la Société Française de Dermatologie et de Syphiligraphie*, 1934, pp. 848-852.
- 158 "Allocution du Président à propos du décès du Dr Louste", *Bulletin de la Société Médicale des Hôpitaux de Paris*, séance du 15 juin 1934, p. 885.
- 159 *Curriculum Vitae de Lucien Maire, Dossier musée de l'hôpital Saint-Louis*, Archives de l'Assistance publique, cote 780 FOSS 3.
- 160 Amblard P., "Nécrologie", *Annales de dermatologie et de vénéréologie*, 1989, 116, pp. 611-612.
- 161 "Gaston Milian (1871-1845)", *Bulletin de la Société Médicale des Hôpitaux de Paris*, séance du 21 décembre 1945, pp. 460-463.
- 162 *Dénomination d'une salle à l'hôpital Saint-Louis*, Procès-Verbal du Conseil de Surveillance de l'Assistance publique, 21 octobre 1948.
- 163 *Annuaire de l'Internat en médecine et en chirurgie des hôpitaux et hospices civils de Paris*, op. cit.
- 164 *Titres et travaux scientifiques de Gaston Milian*, Archives de la bibliothèque Henri Feulard.(non daté)
- 165 "Allocution de M. Milian, Président", *Bulletin de la Société Française de Dermatologie et de Syphiligraphie*, 1929, pp. 577-580
- 166 *Index biographique des membres, associés et correspondants de l'Académie de Médecine 1820-1984*, op. cit.
- 167 "Louis Niclet (1867-1924)", *Revue de Dermatologie et de Vénérologie*, 1924, pp. 155-156.
- 168 *Faire part de décès de Louis Niclet*, Archives du musée de l'hôpital Saint-Louis et de la bibliothèque Henri Feulard.

---

169 Busquet P., *Les biographies médicales, Notes pour servir à l'histoire de la médecine et des grands médecins*, Paris, J-B. Baillière, 1927-1928, pp. 245-256.

170 Huguet F., *op. cit.*

171 *Ibid.*

172 Busquet P., *op. cit.*, pp. 162-192.

173 Fourmestraux J. de, *Jules, Emile Péan, (1830-1898)*, coll. Les Biographies médicales, Paris, J-B. Baillière, 1938.

174 Faure J-L., "L'oeuvre de Péan", *Bulletin de l'Académie nationale de Médecine*, 1930, pp. 367-392.

175 "Obsèques de M. Péan", *Bulletin de l'Académie nationale de Médecine*, 1898, pp. 128-130.

176 "Le docteur Péan", *La Chronique Médicale*, 1898, 4, pp. 97- 109

177 *L'Assistance Publique en 1900*, Assistance publique, Imp. Montévrain, Paris.

178 "Maurice Pignot", *Bulletin de la Société Française de Dermatologie et de Syphiligraphie*, 1957, p. 692.

179 Il ne nous a pas été possible de savoir à quelle date Pignot cessa ses fonctions de conservateur de la bibliothèque Henri Feulard et du musée de l'hôpital Saint-Louis.

180 "Décès de Mr Porak", *Bulletin de l'Académie nationale de Médecine*, 1921, pp. 621-622.

181 Huguet F., *op. cit.*

182 *Annuaire de l'Internat en médecine et en chirurgie des hôpitaux et hospices civils de Paris*, *op. cit.*

183 Huguet F., *op. cit.*

184 *Ibid.*

185 *Annuaire de l'Internat en médecine et en chirurgie des hôpitaux et hospices civils de Paris*, *op. cit.*

186 *Fondation de la Société Française de Dermatologie et de Syphiligraphie*, Archives de la bibliothèque Henri Feulard et du musée de l'hôpital Saint-Louis.

187 *Index biographique des membres, des associés et des correspondants de l'Académie de Médecine*, *op. cit.*

188 *Titres et travaux du docteur P. Ravaut*, Archives du musée de Saint-Louis et de la bibliothèque Henri Feulard, cote ARK 158.

- 
- 189 Richet G., "Pierre Rayer (l'homme) 1793-1867", *Histoire des Sciences Médicales*, 1991, 4, pp. 261-263.
- 190 Poirier J., "Pierre Rayer et l'anatomie-pathologique", *Histoire des Sciences Médicales*, 1991, 4, pp. 265-270.
- 191 Fleury P., "Pierre Rayer, fondateur de la Mutualité Médicale Française, Premier Président de l'AGMF", *Histoire des Sciences Médicales*, 1991, 4, pp. 297-302.
- 192 Wallach D., Tilles G., "L'oeuvre dermatologique de Pierre Rayer", *Histoire des Sciences Médicales*, 1991, 4, 279-284.
- 193 Bonnin J-M., *Philippe Ricord, observer, expérimenter, enseigner*, Thèse pour le doctorat en Médecine Paris, Université René Descartes, Paris, 1992.
- 194 Tilles G., Bonnin J-M., Wallach D., *Philippe Ricord : Un américain à Paris*, American Academy of Dermatology, 1992. Tilles G., "Les hommes qui ont fait la dermatologie : Philippe Ricord (1800-1889)", *Bulletin d'Esthétique Dermatologique et de Cosmétologie*, 1993, 1, 3, pp. 139-145.
- 195 *Dossier Ricord*, Archives de la bibliothèque Henri Feulard et du musée de Saint-Louis, cote ARK 101.
- 196 Thivolet J., "Docteur Emile Rivalier (1893-1979)", *Annales de Dermatologie et de Vénérologie*, 1979, 106, pp. 851-852.
- 197 *Annuaire de l'internat en médecine et en chirurgie des hôpitaux et hospices civils de Paris*, op. cit.
- 198 Thibierge G., "L'avènement des doctrine syphiligraphiques modernes, l'oeuvre de Joseph Rollet sa vie (1824-1894)", *Annales de Dermatologie et de Syphiligraphie*, 1924, 11, pp. 609-677.
- 199 Prègre J., *Sabouraud en son temps*, Thèse pour le doctorat en médecine, Paris, Faculté Bichat, 1972.
- 200 Sabouraud R., *Ma vie à l'hôpital Saint-Louis 1889-1929*, Mars 1936, Archives du musée de l'hôpital Saint-Louis et de la bibliothèque Henri Feulard.
- 201 *Annuaire de l'Internat en Médecine et en Chirurgie des hôpitaux et hospices civils de Paris*, op. cit.
- 202 Sézary A., "Raimond Sabouraud", *Bulletin de la Société Française de Dermatologie et de Syphiligraphie*, séance du 13 février 1938, pp. 227-230.
- 203 Prioux R., *Deux médecins Deux sculpteurs, Paul Richer, Raimond Sabouraud*, Librairie Arnette, Paris 1948, pp. 33-58.
- 204 Sabouraud est inscrit in Bénézit E., *Dictionnaire critique et documentaire des peintres, sculpteurs, dessinateurs et graveurs*, Gründ, 1954, p. 457 : "docteur en médecine, grand amateur d'art, sa collection fut justement célèbre. Il exposait au Salon d'Automne. Commandeur de la Légion d'Honneur."

- 
- 205 Raimond Sabouraud, *Sculpteur*, M. et J. de Brunhoff, Paris, 1929.
- 206 Huguet F., *op. cit.*
- 207 Justin Besançon L., *Eloges, Albert Sézary*, Expansion scientifique française, Paris, 1978, pp. 117-123.
- 208 "Albert Sézary", *Bulletin de la Société Française de Dermatologie et de Syphiligraphie.*, 1957, pp. 6-8.
- 209 "Allocution de M. Sézary, Président", *Bulletin de la Société Française de Dermatologie et de Syphiligraphie*, 1937, pp. 973-975.
- 210 *Ibid.*
- 211 Janet H., "Albert Sézary", *Bulletin de la Société Médicale des Hôpitaux de Paris*, séance du 7 décembre 1956, pp. 991-992.
- 212 Sézary A., "Erythrodermie avec présence de cellules monstrueuses dans le derme et dans le sang circulant", *Bulletin de la Société Française de Dermatologie et de Syphiligraphie*, 1938, 45, pp. 254-260; pp. 395-400.
- 213 Huguet F., *op. cit.*
- 214 *Annuaire de l'Internat en médecine et en chirurgie des hôpitaux et hospices civils de Paris*, *op. cit.*
- 215 *Titres et travaux du docteur Solente*, Archives du musée de l'hôpital Saint-Louis et de la bibliothèque Henri Feulard, cote ARK 158.
- 216 Sipile J., Agent des services hospitaliers, musée de l'hôpital Saint-Louis, *communication personnelle*, janvier 1994.
- 217 Balzer F., "H. Tennesson", *Bulletin de la Société Française de Dermatologie et de Syphiligraphie*, séance du 4 décembre 1913, pp. 543-544.
- 218 "Décès de M. Thibierge, Président d'honneur de la Société", *Bulletin de la Société Française de Dermatologie et de Syphiligraphie*, 1926, pp. 606-609.
- 219 Rist E., "Georges Thibierge", *Bulletin de la Société médicale des Hôpitaux de Paris*, 1926, t. 50, pp. 1848-1852.
- 220 *Dossier Thibierge*, Archives du musée et de la bibliothèque Henri Feulard, cote ARK 206.
- 221 "Allocution du Président", *Bulletin de la Société Française de Dermatologie et de Syphiligraphie*, 1920, pp. 151-153.
- 222 "Albert Touraine", *Bulletin de la Société Française de Dermatologie et de Syphiligraphie*, 1961, pp. 559-562.

- 
- 223 *Annuaire de l'Internat en médecine et en chirurgie des hôpitaux et hospices civils de Paris*, op. cit.
- 224 "Albert Touraine", *Bulletin de la Société Médicale des Hôpitaux de Paris*, 1961, pp. 1132-1137.
- 225 *Annuaire de l'Internat en médecine et en chirurgie des hôpitaux et hospices civils de Paris*, op. cit.
- 226 Le service avait été dirigé pendant cette période par Robert Degos, qui dût le rendre à Tzanck. Civatte J., *Arnault Tzanck*, Journées dermatologiques de Paris, 1993.
- 227 "Arnault Tzanck", *Bulletin de la Société Française de Dermatologie et de Syphiligraphie*, 1954, pp. 94-95.
- 228 Brocq L., "Emile Vidal", *Annales de Dermatologie et de Syphiligraphie*, 1893, IV, pp. 805-813.
- 229 *Annuaire de l'Internat en médecine et en chirurgie des Hôpitaux et Hospices civils de Paris*, op. cit.
- 230 "Raymond Joseph Weissenbach (1885-1963)", *Bulletin de la Société Médicale des Hôpitaux de Paris*, 1963, pp. 1355-1360.
- 231 Huriez C., "Raymond Weissenbach (1885-1963)", *Bulletin de la Société Française de Dermatologie et de Syphiligraphie*, 1963, pp. 773-775.
- 232 *Annuaire de l'Internat en médecine et en chirurgie des hôpitaux et hospices civils de Paris*, op. cit.
- 233 "Wickham Louis Frédéric (1861-1913)", *Bulletin de la Société Française de Dermatologie et de Syphiligraphie*, 1913, pp. 541-543.
- 234 *Annuaire de l'Internat en médecine et en chirurgie des hôpitaux et hospices civils de Paris*, op. cit.
- 235 Huguet F., *op cit.*
- 236 *Rapport présenté au nom de la 4ème commission sur l'allocation de subventions aux bibliothèques créées dans divers hôpitaux et hospices par l'initiative des internes attachés à ces établissements*, Conseil Municipal de Paris, 1877, n°41.
- 237 Bourneville, "Des bibliothèques médicales des hôpitaux de Paris", *Le Progrès Médical*, 1878, 2, pp. 52-54.
- 238 Don des médecins de l'hôpital.
- 239 Don des médecins de l'hôpital.
- 240 "Rapport présenté au nom de la commission spéciale du budget sur les bibliothèques médicales dans les hôpitaux et hospices de Paris", *Le Progrès Médical*, 1879,4, pp. 64-65.
- 241 Mme Vve Chomel a donné à la bibliothèque des Internes de l'Hôtel Dieu, 900 volumes provenant de la bibliothèque du Pr Chomel. Rapport présenté au nom de la commission

---

spéciale sur les bibliothèques médicales dans les hôpitaux et hospices de Paris, *Le Progrès Médical*, 1879, 4, pp. 64-65.

242 Rapport présenté par M. Bourneville, au nom de la commission spéciale du Budget sur les articles 10 et 14 des chapitres V et XXI des dépenses du projet de budget de 1880 (Pension et secours; dépenses diverses : subventions aux bibliothèques médicales des hospices et aux bibliothèques populaires), Conseil Municipal de Paris, 1879, n° 143.

243 "Hôpitaux", *Le Progrès Médical.*, 1874, 45, pp. 677-678.

244 "Hôpitaux", *Le Progrès Médical.*, 1875, 45, pp. 642-644.

245 "Hôpitaux", *Le Progrès Médical.*, 1876, 45, pp. 748-751.

246 Bourneville, "Des bibliothèques médicales des hôpitaux de Paris", *Le Progrès Médical*, 1877, 2, pp. 52-54.

247 "Hôpitaux", *Le Progrès Médical*, 1878, 44, pp. 822-827.

248 Bourneville, "Rapport présenté au nom de la commission spéciale du budget sur les bibliothèques dans les hôpitaux et hospices de Paris", *Le Progrès Médical*, 1879, 4, pp. 68-69.

249 "Hôpitaux", *Le Progrès Médical*, 1880, 45, pp. 886-860.

250 Adresse : 208 rue du Fbg Saint-Honoré.

251 La bibliothèque était encore très mal installée. "Hôpitaux", *Le Progrès Médical*, 1874, 45, pp. 674-677.

252 Une partie du fonds de cette bibliothèque provenait d'un legs fait par Montgey de Sièreville externe de l'hôpital Beaujon.

253 En 1879, Madame Gubler veuve du Pr Gubler médecin de Beaujon fit don à la bibliothèque des internes de cet hôpital de 650 volumes et 200 monographies. "Bibliothèque de l'internat Hôpital Beaujon, Legs Gubler" , *Le Progrès Médical*, 1879, 30, pp. 593.

254 La bibliothèque renfermait 900 volumes. "Hôpitaux", *Le Progrès Médical*, 1876, 10, pp. 182.

255 Il s'agissait surtout d'ouvrages concernant les maladies mentales et la neurologie.

256 Le chiffre est inférieur à celui de l'année précédente en raison du vol d'environ 200 livres du legs Burlaud placé dans une pièce sans surveillance.

257 Les donateurs depuis la fondation ont été Mme Vve Caron, les Dr Burlaud et Marcé.

258 Adresse : 47 rue Jacob.

259 La bibliothèque de la Charité a été fondée par le Dr Passant qui a fourni la plupart des livres. "Hôpitaux", *Le Progrès Médical*, 1874, 45, pp. 674-677.

260 En 1874, le local qui abritait la bibliothèque des internes de la Charité était encore trop petit pour permettre un accès facile des livres et des périodiques; ainsi plus de 200 volumes de

---

thèses attendaient de pouvoir être mis à la disposition des lecteurs. "Hôpitaux", *Le Progrès Médical*, 1874, 45, pp. 674-677.

261 La bibliothèque des internes de la Charité était située dans un local mal éclairé ce qui en rendait l'utilisation très difficile.

262 Adresse : 47 rue du Fbg Saint Jacques.

263 Adresse : 1 place du Parvis Notre Dame.

264 La bibliothèque n'était pas encore terminée mais elle était "en bonne voie de formation". "Hôpitaux", *Le Progrès Médical*, 1874, 45 pp. 674-677.

265 Mme Vve Chomel avait fait don à la bibliothèque des internes de l'Hôtel-Dieu de 900 volumes reliés provenant de la bibliothèque du Pr Chomel.

266 En 1879, la Société médicale d'Emulation qui cessait ses activités fit don à la bibliothèque des internes de l'Hôtel-Dieu des ouvrages qu'elle possédait. "Bibliothèque de l'Hôtel-Dieu", *Le Progrès Médical*, 1879, 13, p. 254.

267 L'Assistance Publique mit à la disposition des internes une pièce à côté des chambres pour installer la bibliothèque. En 1875, la bibliothèque contenait environ 150 volumes, journaux et thèses. "Hôpitaux", *Le Progrès Médical*, 1875, 45 , pp. 640-642.

268 Mr Ferrand, médecin de cet hôpital avait fait un don de 100 francs.

269 Adresse : 2 rue Ambroise Paré.

270 Près de 200 volumes provenaient de dons des Dr Woillez, Moreau et Tillaux.

271 Adresse : 151 rue de Sèvres.

272 La bibliothèque de Necker avait bénéficié à ses débuts de dons des chefs de service de cet hôpital et de dons de Bourneville.

273 Adresse : 1 rue Lacépède.

274 La bibliothèque renfermait environ 140 volumes.

275 La bibliothèque, dirigée par Richaut, renfermait 200 volumes en 1876. "Hôpitaux", *Le Progrès Médical*, 1876, 10, p. 182.

276 Il n'existait dans cette bibliothèque que quelques thèses et journaux. "Hôpitaux", *Le Progrès Médical*, 1876, 10, p.182.

277 A Sainte-Eugénie, il faut souligner l'importance du soutien du Dr Lannelongue, chirurgien de cet hôpital.

278 En 1874, la bibliothèques des internes renfermait environ 500 livres. "Hôpitaux", *Le Progrès Médical*, 1874, 45, pp. 674-677.

---

279 C'est en 1874 que fut fondée la bibliothèque des externes par Charles Lailier, médecin chef de service à Saint-Louis, seul établissement à disposer d'une bibliothèque pour les stagiaires et les externes installée dans une des salles du pavillon Saint-Mathieu. Ernest Besnier, médecin chef de service à Saint-Louis, fit don d'un nombre important d'ouvrages à la bibliothèque des externes lors de sa création. *Le Progrès Médical*, 1874, 45, pp. 674-677.

280 La bibliothèque renfermait 1500 volumes dont 398 donnés par Passant. "Hôpitaux", *Le Progrès Médical*, 1876, 10, p. 182.

281 Environ 40 volumes ont été donnés par les Dr Charcot et Perrier.

282 Adresse : 4 rue de la Chine.

283 "Hôpitaux", *Le Progrès Médical*, 1881, 45, pp. 862-866. Les informations concernant l'année 1881 ne sont probablement pas à jour; les chiffres donnés sont en effet pour la plupart les mêmes que l'année précédente.

284 "Hôpitaux", *Le Progrès Médical*, 1882, 44, pp. 841-844.

285 "Hôpitaux", *Le Progrès Médical*, 1883, 45, pp. 888-892.

286 "Hôpitaux", *Le Progrès Médical*, 1884, 45, pp. 888-892.

287 "Hôpitaux", *Le Progrès Médical*, 1885, 45, pp. 356-360.

288 "Hôpitaux", *Le Progrès Médical*, 1886, 45, pp. 929-934.

289 La bibliothèque, transférée dans de nouveaux locaux, reçut des dons du Dr Clozel de Boyer et du Pr Bouillaud.

290 En 1881, l'hospice de Sainte-Eugénie devint l'hôpital Trousseau.

291 "Hôpitaux", *Le Progrès Médical*, 1887, 45, pp. 355-359.

292 "Hôpitaux", *Le Progrès Médical*, 1888, 45, pp. 338-343.

293 "Hôpitaux", *Le Progrès Médical*, 1889, 45, pp. 338-345.

294 Pas de renseignement sur les fonds des bibliothèques de salles de garde.

295 "Hôpitaux", *Le Progrès Médical*, 1892, 45, pp. 345-350.

296 "Hôpitaux", *Le Progrès Médical*, 1893, 45, pp. 322-328.

297 "Hôpitaux", *Le Progrès Médical*, 1894, 45, pp. 326-331.

298 "Hôpitaux", *Le Progrès Médical*, 1895, 45, pp. 301-307.

299 "Hôpitaux", *Le Progrès Médical*, 1896, 45, pp. 315-321.

300 Le local destiné à la bibliothèque devenait trop petit pour l'importance du fonds. "Hôpitaux", *Le Progrès Médical*, 1889, 45, pp. 338-345.



- 
- 301 *Le Progrès Médical* mentionne l'existence d'une bibliothèque pour les internes de cet hôpital, pour la première fois en 1888. "Hôpitaux", *Le Progrès Médical*, 1888, 45, pp. 338-343.
- 302 *Le Progrès Médical* indique qu'en 1889, la bibliothèque des internes en médecine de Saint-Antoine était déjà importante. Le nombre de volumes n'est pas mentionné. "Hôpitaux", *Le Progrès Médical*, 1889, 45, pp. 338-345.
- 303 Pas d'indication précise du nombre de volumes dans cette bibliothèque mais *Le Progrès Médical* indiquait que le fonds était déjà important.
- 304 Les internes en pharmacie de cet hôpital possédaient une bibliothèque de 100 volumes. "Hôpitaux", *Le Progrès Médical*, 1891, 45, pp. 340-348.
- 305 Les internes en pharmacie de cet hôpital fondèrent en 1884 une bibliothèque qui reçut une subvention annuelle du Conseil Municipal. En 1888, elle contenait plus de 350 volumes ainsi qu'une collection de matière médicale de plus de 500 échantillons. "Hôpitaux", *Le Progrès Médical*, 1888, 45, pp. 338-343.
- 306 Les internes en pharmacie avaient dans leur bibliothèque une collection de minéralogie de 600 échantillons. "Hôpitaux", *Le Progrès Médical*, 1889, 45, pp. 338-345.
- 307 Les internes en pharmacie de cet hôpital avaient une bibliothèque contenant 600 volumes.
- 308 De nombreux dons furent faits chaque année par Mr Descroizilles. "Hôpitaux", *Le Progrès Médical*, 1888, 45, pp. 338-343.
- 309 Fondée en 1885, cette bibliothèque bénéficia d'un don du Conseil Municipal qui permit l'achat du *Dictionnaire* de Jaccoud. "Hôpitaux", *Le Progrès Médical*, 1887, 45, pp. 335-339.
- 310 Devint hôpital Broca en 1893. "Hôpitaux", *Le Progrès Médical*, 1893, 45, pp. 322-328.
- 311 La bibliothèque de la salle de garde de cet hôpital a été créée en 1895.
- 312 "Bibliothèques de salles de garde", *Le Progrès Médical*, 1903, 45, p. 329.
- 313 Il s'agit d'un chiffre global pour l'Hôtel-Dieu et l'annexe.
- 314 Même remarque que pour le nombre de volumes.
- 315 Les bibliothèques des internes en médecine et en pharmacie étaient communes.
- 316 Les bibliothèques des internes en médecine et en pharmacie étaient communes.
- 317 Chiffre global pour la Maternité, Baudelocque et Tarnier.
- 318 Les bibliothèques étaient communes aux internes en médecine et en pharmacie.
- 319 Chiffre global pour l'hôpital d'Hendaye et Angicourt.
- 320 Les bibliothèques étaient communes aux internes en médecine et en pharmacie.
- 321 *Rapport présenté par M. Bourneville au nom de la commission spéciale sur les articles 10 et 14 des chapitres V et XXI des dépenses du budget de 1880 (Pensions et secours, dépenses diverses : subventions aux bibliothèques médicales des hospices et hôpitaux et aux bibliothèques populaires)*, Conseil Municipal de Paris, 1879, n° 143.

---

322Le 19 avril 1877, Ferdinand Duval, Préfet de la Seine demanda qu'une subvention totale de 10 000 francs fut accordée aux bibliothèques d'internes de Beaujon, Saint-Louis, Saint-Antoine, Salpêtrière et Bicêtre. *Le Progrès Médical*, 1877, 16, p. 309. Lors de sa délibération du 14 juillet 1877, le Conseil Municipal de Paris décida d'accorder une subvention totale de 12000 francs répartis entre 8 bibliothèques des hôpitaux de Paris. Cette subvention fut imputée sur le chapitre 24, article unique du budget 1877 (réserve pour dépenses imprévues). *Le Progrès Médical*, 1877, 29, p. 567.

323Bourneville, "Rapport présenté au nom de la commission spéciale du budget sur les bibliothèques médicales dans les hôpitaux et hospices civiles de Paris", *Le Progrès Médical*, 1879, 4, pp. 65-66.

324"Hôpitaux", *Le Progrès Médical*, 1880, 45, pp. 886-890.

325"Hôpitaux", *Le Progrès Médical*, 1881, 45, pp. 862-866.

326"Hôpitaux", *Le Progrès Médical*, 1882, 44, pp. 841-845.

327C'est peut-être l'absence de participation financière des internes qui fait obstacle au soutien du Conseil Municipal.

328Le 26 février 1876, le Conseil Municipal de Paris, sur le rapport de Mr Combes, vota une subvention de 2000 francs à la bibliothèques des Internes de Lariboisière. *Le Progrès Médical*, 1876, 10, p. 182.

329"Hôpitaux", *Le Progrès Médical*, 1883, 45, pp. 888-892.

330"Hôpitaux", *Le Progrès Médical*, 1885, 45, pp. 356-360.

331"Hôpitaux", *Le Progrès Médical*, 1886, 45, pp. 929-934.

332Depuis la laïcisation des hôpitaux une subvention de 300 francs avait été donnée aux élèves en pharmacie pour la création d'une bibliothèque; en 1886 elle comptait 400 volumes. "Hôpitaux", *Le Progrès Médical*, 1886, 45, pp. 929-934.

333En 1886, les internes en pharmacie de Lariboisière reçurent une subvention de 300 francs pour fonder une bibliothèque. "Hôpitaux", *Le Progrès Médical*, 1886, 45, pp. 929-934.

334"Hôpitaux", *Le Progrès Médical*, 1887, 45, pp. 354-359

335"Hôpitaux", *Le Progrès Médical*, 1888, 45, pp. 338-343.

336"Hôpitaux", *Le Progrès Médical*, 1889, 45, pp. 338-345.

337Pas d'information concernant les subventions en 1890.

338"Hôpitaux", *Le Progrès Médical*, 1891, 45, pp. 345-350.

339"Hôpitaux", *Le Progrès Médical*, 1892, 45, pp. 345-350.

340"Hôpitaux", *Le Progrès Médical*, 1893, 45, pp. 322-328.

---

341 "Hôpitaux", *Le Progrès Médical*, 1894, 45, pp. 326-331.

342 "Hôpitaux", *Le Progrès Médical*, 1895, 45, pp. 301-307.

343 "Hôpitaux", *Le Progrès Médical*, 1896, 45, pp. 315-321.

344 En 1887, les internes en pharmacie reçurent une subvention spéciale pour le fonctionnement de leur bibliothèque. "Hôpitaux", *Le Progrès Médical*, 1887, 45, pp. 354-359.

345 Depuis 1886, les internes en pharmacie recevaient une subvention annuelle de 300 francs pour leur bibliothèque.

346 La bibliothèque recevait aussi les cotisations mensuelles des internes (2 francs par mois).

347 Depuis 1886, une somme de 300 francs avait été attribuée par le conseil Municipal pour la bibliothèque des internes en pharmacie.

348 La bibliothèque recevait des cotisations du Conseil Municipal chaque année et les cotisations des internes. Cette bibliothèque est située dans un endroit trop réduit pour l'importance de son fonds. "Hôpitaux", *Le Progrès Médical*, 1888, 45, pp. 338-343.

349 Recevait chaque année une subvention du Conseil Municipal (montant non précisé). "Hôpitaux", *Le Progrès Médical*, 1888, 45, pp. 338-343.

350 Le conseil municipal donnait chaque année une subvention à cette bibliothèque en plus de la cotisation mensuelle des internes de 2 francs. "Hôpitaux", *Le Progrès Médical*, 1889, 45, pp. 338-345.

351 Les internes payaient une cotisation de 2 francs par mois. "Hôpitaux", *Le Progrès Médical*, 1889, 45, pp. 338-345.

352 Il semble que la bibliothèque des internes de Saint-Louis n'ait plus reçu plus de subvention depuis 1886. "Hôpitaux", *Le Progrès Médical*, 1887, 45, pp. 354-359.

353 L'hôpital de Lourcine devint l'hôpital Broca en 1893.

354 "Hôpitaux", *Le Progrès Médical*, 1898, 45, pp. 326-333.

355 "Hôpitaux", *Le Progrès Médical*, 1899, 44, pp. 311-317.

356 "Hôpitaux", *Le Progrès Médical*, 1900, 45, pp. 328-355.

357 Les internes en pharmacie recevaient une subvention annuelle de 300 francs. "Hôpitaux", *Le Progrès Médical*, 1898, 45, pp. 305-333.

358 La bibliothèque des internes en pharmacie recevait une subvention annuelle de 300 francs. "Hôpitaux", *Le Progrès Médical*, 1898, 45, pp. 307-333.

359 "Bibliothèques de internes", *Le Progrès Médical*, 1903, 45, p. 329.

360 Chiffre global pour l'Hôtel-Dieu et l'annexe.

361 Même remarque que pour le nombre de volumes.

- 
- 362 La subvention est commune pour les bibliothèques des internes en médecine et en pharmacie.
- 363 Les bibliothèques étaient communes pour les internes en médecine et en pharmacie.
- 364 Les bibliothèques étaient communes pour les internes en médecine et en pharmacie.
- 365 Chiffre global pour la maternité Baudelocque et Tarnier.
- 366 Les bibliothèques étaient communes pour les internes en médecine et en pharmacie.
- 367 Les subventions étaient communes pour les bibliothèques d'internes en médecine et en pharmacie.
- 368 Chiffre global pour l'hôpital d'Hendaye et Angicourt.
- 369 Les bibliothèques sont communes pour les internes en médecine et en pharmacie.
- 370 Même remarque qu'à Sainte Périne.
- 371 "Bibliothèques médicales des hôpitaux", *Le Progrès Médical*, 1905, 47, p. 825.
- 372 Adresse : 42 rue de Sèvres.
- 373 Adresse : Bd Ney.
- 374 Adresse : 35 rue des Tournelles.
- 375 Adresse : 96 rue Didot.
- 376 Adresse : 62 rue de la Convention.
- 377 Adresse : 40 rue Bichat.
- 378 Adresse : 111 rue Broca.
- 379 Adresse : 119 Bd de Port Royal.
- 380 Adresse : 125 bd de Port Royal.
- 381 La subvention était de 250 francs pour les bibliothèques de la Maternité, Beaudelocque et Tarnier.
- 382 Même remarque que pour les internes en médecine.
- 383 Adresse : 89 rue d'Assas.
- 384 Adresse Porte d'Aubervilliers.
- 385 Adresse : bd Mac Donald entre la porte de Flandre et le Canal de Saint Denis. Cet hôpital était affecté au traitement de la diphtérie et de l'érysipèle
- 386 Adresse : 148 rue de Sèvres.
- 387 Adresse : 89 rue de Charenton.

---

388 Adresse : 200 rue du Fbg Saint Denis . La maison municipale de Santé fut ouverte le 15 octobre 1858; elle avait pour buts de procurer à des prix modérés une chambre particulière ou une place dans un dortoir aux malades peu fortunés qui pouvaient cependant se soigner à leur frais. *L'Assistance Publique en 1900*, Assistance publique, p. 533.

389 Adresse : 74 rue Denfert Rochereau.

390 Adresse : 79 rue du Kremlin à Bicêtre.

391 Adresse : 7 avenue de la République à Ivry.

392 Adresse : Limeil Brévannes.

393 Adresse : 25 rue Jean Jacques Rousseau à Ivry.

394 Adresse : 15 avenue d'Orléans.

395 Adresse : 1 rue Chardon Lagache.

396 *Résumé de l'enquête sur les bibliothèques de salles de garde*, 1934, Archives de l'Assistance publique, cote 779 FOSS 6.

397 Rien au budget avant cette année; pour les années précédentes, les frais de bureau dans lesquels les dépenses du musée sont imputées, ne sont pas détaillés.

398 Il s'agit de frais de fonctionnement pour la fabrication des moulages et les frais d'encadrements.

399 Imputés sur les dépenses générales, Chapitre II (Frais de bureau de cours et de concours), article 2 (frais de cours, de concours et d'expertise), in *Mémoire au Conseil de Surveillance sur le budget de l'exercice 1873*, Paris, Paul Dupont 1872.

400 Bibliothèques médicales et musées sont inscrits au chapitre I, sous chapitre II, article 2, in *budget ordinaire des dépenses de l'Assistance Publique*. Les subventions attribuées à la bibliothèque médicale de l'hôpital Saint-Louis faisaient partie de la subvention dénommée, "bibliothèques des internes en Médecine".

401 Provient d'une subvention de la Ville de Paris, Chapitre VI, sous chapitre XXXI, article 1 ter in *budget des recettes de l'Assistance Publique*.

402 Provient d'une subvention de la Ville de Paris et figure pour la première fois, de façon individualisée, en 1882 au *Budget des dépenses de l'Assistance Publique*, Sous Chapitre II (frais de bureau, de cours et de concours), Article 5.

403 Sous-chapitre II, article 4, in *Budget de dépenses de l'Assistance Publique*.

404 Pas de détail sur la répartition entre internes en Médecine et en Pharmacie. Au total, 23 bibliothèques étaient subventionnées.

405 La répartition par établissements était faite de la façon suivante : Administration centrale 1700 francs, Saint-Louis 6400, Midi 500, Lourcine 500, Bicêtre 4200, Salpêtrière 3500, Amphithéâtre 1600 francs. sous-chapitre II, article 4, in *Budget des dépenses de l'Assistance Publique*.

- 
- 406 Il s'agissait du laboratoire de Lancereaux à la Pitié. Chapitre VI, Subvention Municipale, sous-chapitre XXXV, article V, in *Budget de l'Assistance Publique*.
- 407 Pour 27 bibliothèques de salles de garde d'internes en Médecine, in *Budget des dépenses de l'Assistance Publique*.
- 408 Pour 25 bibliothèques de salles de garde d'internes en pharmacie, in *Budget des dépenses de l'Assistance Publique*.
- 409 Répartition : Saint-Louis 6400, Midi 800, Lourcine 500, Bicêtre 4200, Salpêtrière 3500, Amphithéâtre 1600, Fonds commun 1400.
- 410 Laboratoires de Cochin, Saint-Louis, de la Pitié, de la Salpêtrière et de Bichat.
- 411 31 bibliothèques d'internes en médecine recevaient une subvention.
- 412 28 bibliothèques d'internes en pharmacie recevaient une subvention.
- 413 Pour 33 bibliothèques d'internes en médecine.
- 414 Pour 32 bibliothèques d'internes en pharmacie.
- 415 Les bibliothèques centrales sont incluses dans le chiffre global à partir de 1905. Les bibliothèques de salles de garde faisaient encore l'objet de subventions individualisées.
- 416 Pas de détail sur la répartition internes en médecine et en pharmacie.
- 417 Sous-chapitre XVI, subventions municipales spéciales, in *Budget des recettes de l'Assistance Publique*.
- 418 Les dépenses des laboratoires proviennent de la subvention municipale spéciale pour études médicales (Budget des recettes sous chapitre XVI article 5).
- 419 En fait les bibliothèques de salles de garde ne reçoivent plus de subvention.
- 420 Le musée de Saint-Louis figurait à ce budget pour 32 660 francs, le musée de l'Amphithéâtre d'anatomie pour 2400 francs.
- 421 Service de santé et services économiques, sous-chapitre XVIII, art. 4 : dépenses des laboratoires et 4bis : dépenses des laboratoires centraux et individuels de bactériologie utilisés pour le traitement des malades, in *budget des dépenses de l'Assistance Publique*.
- 422 Service de santé et services économiques, sous-chapitre XVIII, article 1bis, in *Budget des dépenses de l'Assistance Publique*.
- 423 Nombre de laboratoires non précisé. Provient de la subvention municipale pour études médicales.
- 424 Il s'agit d'une ligne budgétaire différente de la précédente, sous-chapitre XVIII, article 6, in *budget des dépenses de l'Assistance Publique*.
- 425 Matériel, entretien, travaux, fournitures, comestibles, sous-chapitre XV, article 2 *Budget des dépenses de l'Assistance Publique*.

---

426 Sous-chapitre XV, article 6, in *Budget de l'Assistance Publique*.

427 Chapitre VII, sous-chapitre XVII, article 5, in *Budget des recettes de l'Assistance Publique*.

428 La subvention était en fait de 5.000.000 francs mais il existait une créance du même montant pour l'année 1948, sous-chapitre XVII, article I.

429 On trouvera les inventaires dans *Recherches cliniques et thérapeutiques sur l'épilepsie, l'hystérie et l'idiotie*, par Bourneville et H. d'Olier, Paris, A. Delahaye et E. Lecrosnier de 1885 à 1902.

430 Clemente Michelangelo Susini (1754-1814), élève de Fontana, travailla dans l'officine de céroplastie de Florence pendant 40 ans. Son oeuvre maîtresse fut la réalisation d'une Vénus en cire, dont la face antérieure du tronc s'ouvrait sur l'anatomie viscérale thoraco-abdominale. Susini réalisa plus de 2000 cires anatomiques dont la plupart sont encore visibles à la Specola de Florence et au Josephinum de Vienne. Lemire M., *Artistes et mortels*, Paris, Chabaud, 1990, pp. 61-62.

431 Luigi Calamai (1800-1851), fut responsable des travaux anatomiques de la Specola de 1800 à 1848 où il réalisa essentiellement des modèles de maladies des yeux et de la peau. En 1851, il réalisa la "statue du lépreux", qui était en fait une représentation de gale norvégienne. *Ibid.*, p. 64.

432 Né à Wismar le 4 novembre 1778, Franz Heinrich Martens (1778-1805) fut nommé professeur extraordinaire de l'université de Jena en 1804. Il publia en 1804 un *Atlas des maladies vénériennes* contenant 24 gravures sur cuivre et réalisa une trentaine de moulages dont aujourd'hui aucun ne subsiste. Schnalke T., "A brief history of the dermatologic moulages in Europe, Part I, The origin", *International Journal of Dermatology*, 1988, 27, 3, pp. 134-139.

433 Parish L.C., Worden G., Witkowski J.A., Scholz A., Parish D.H., "Wax models in dermatology", *Transaction and Studies of the College of Physicians of Philadelphia*, 1991, ser 5, Vol 13, n°1, pp. 29-74.

434 Né le 26 novembre 1806 à Royston près de Cambridge, Towne réalisa son premier squelette en cire à l'âge de 15 ans grâce à l'enseignement de son père qui lui conseilla alors de poursuivre son apprentissage au Fitzwillan museum de Cambridge. Il obtint en 1826 une médaille d'or et une médaille d'argent pour la réalisation d'un modèle anatomique en cire présenté à la Royal Society of Art de Londres, puis entra au Guy's Hospital où il assista aux leçons d'anatomie de John Hilton, chirurgien britannique réputé. Il réalisa probablement son premier moulage dermatologique avec Thomas Addison(1793-1860) et produisit ensuite environ 560 moulages de maladies cutanées et vénériennes, dont quelques uns furent achetés par des étrangers à Calcutta, Bombay, à Madras, en Russie et en Amérique du Nord. Georges B. Wood, professeur d'anatomie à l'Université de Pennsylvanie fut le premier à acquérir des moulages de Towne aux Etats Unis ainsi que Duhring, professeur de dermatologie à Philadelphie, pour sa collection personnelle. Dans les années 1970, grâce à un don, les moulages de Towne furent transportés dans un endroit réservé, le Gordon Museum, où se trouvent environ 750 moulages dont environ 350 de maladies de la peau. Certains d'entre eux ont malheureusement été détériorés par des agressions bactériologiques et mycosiques. Towne ne forma pas d'élève. Winston G.A.R., "Joseph Towne 1808-1879", *Guy's Hospital Gazette*, 1947, 1544, pp. 269-273.

435 Haviland T.N., Parish L.C., "A brief account of the use of wax models in medicine", *Journal of the History of Medicine*, 1970, 25, pp. 52-75.

---

436 Un musée de cires médicales fut créé à l'Université Jagelonian par Bierkowski, professeur de chirurgie et mouleur. Le musée disparut en 1874; quelques moulages furent déposés à l'école vétérinaire et d'autres au musée d'histoire de la médecine de Cracovie. La collection des moulages dermatologiques fut créée par Anton Rossner en 1863, premier professeur de clinique dermatologique et utilisés pour l'enseignement jusqu'en 1939. Parish L.C., Worden G., Witkowski J.A., Scholz A., Parish D.H., *op. cit.*. Kleine-Natrop H.E., Scholz A., Totenmasken , Wachsbilder und Moulagen, in *Moulagen Gestern und Heute*, Deutsches Hygiene Museum der DDR (non daté).

437 Né le 15 janvier 1821, Anton Elfinger entra à l'Académie d'arts plastiques et graphiques de Vienne puis à la Faculté de médecine de Vienne en 1840. Sekundärarzt dans le service de Hebra (1816-1880) c'est sous l'influence de ce dernier qu'Elfinger se consacra exclusivement à l'iconographie médicale à partir de 1848. Il effectua pendant plusieurs années des dessins , aquarelles et peintures à l'huile de maladies de la peau et ne réalisa que quelques moulages dont 2 sont encore visibles à Vienne. Il mourut le 19 janvier 1864. Schnalke T., *op. cit.*

438 En fait il semble qu'Hebra n'ait accordé qu'assez peu d'attention aux moulages et ait plutôt engagé Elfinger, à partir de 1848 surtout, à poursuivre dans la réalisation d'aquarelles, de dessins ou de peintures. *Ibid.*

439 Les deux moulages encore existant sont exposés au Pathologisches Anatomisches Museum Bundes Museum de Vienne. Schnalke T., *op. cit.*

440 Il s'agit de moulages achetés par le Medical College of Louisiana, prédécesseur de la Tulane University School of Medicine. La collection renfermait des moulages en cire, en papier mâché et en plâtre, pour la plupart achetés à Paris, Londres et Florence. Hilloowala R., Goldstein C.H., "Waxes and Wedderburn : Tulane Anatomy in the nineteen century" , *Tulane Medicine*, 1981,14, pp. 9-10.

441 La collection de moulages dermatologiques prit naissance à Philadelphie lorsque George Bacon Wood (1797-1879), Professeur de Médecine à l'Université de Pennsylvanie, visitant les principaux centres médicaux européens, décida que l'école de médecine de l'université de Pennsylvanie devait elle aussi avoir un musée de moulages. Il constitua une collection de 230 pièces dont certaines avaient été réalisées par Towne. Plus tard, la collection s'enrichit de 50 autres moulages acquis par H. H. Smith, professeur de chirurgie à l'université de Pennsylvanie. En fait, le véritable développement de la collection de Philadelphie fut assurée par Duhring, qui, visitant l'Europe, avait été, comme d'autres, très impressionné par la qualité des moulages de Baretta à Saint-Louis, qu'il considérait comme "les plus beaux au monde" (Duhring L.A., "Letter from Paris" , *Medical Times*, 1870, 1, pp. 82-84). Il augmenta la collection de nombreux moulages de Baretta et de Towne, modifiant souvent les diagnostics proposés par les médecins de Saint-Louis. En 1885, les moulages furent vendus aux enchères; 29 furent acquis par le College of Physicians de Philadelphie, 10 par la Smithsonian Institution, 10 par le Wellcome Museum for the History of Medicine de Londres, 30 par Tesseract, marchand d'instruments scientifiques et quelques uns par des collectionneurs privés. Le College of Physicians de Philadelphie possède une collection de moulages de cire, exposés dans le Mutter Museum. Le premier moulage fut acquis par le musée entre 1841 et 1856; plus tard, la collection du Mutter Museum s'enrichit de 80 moulages. Parmi ceux-ci, les pièces consacrées aux maladies cutanées et à la syphilis provenaient du musée de Saint-Louis et du service de Ricord à l'hôpital du Midi. Plus tard, d'autres moulages furent vendus par Baretta au College of Physicians, au total près de 200 pièces. En 1960, le Mutter Museum reçut des moulages du Jefferson Medical College dont le musée disparaissait. En 1986, d'autres moulages de l'université de Pennsylvanie et des Wood and Smith Pathology collections enrichirent encore le Mutter Museum. Aujourd'hui, le Mutter Museum renferme 276 moulages dont 118 de maladies cutanées. De nombreux moulages de cette collection proviennent de mouleurs européens, de Vasseur, de la Maison Tramond, de Baretta, de von Johnsen de Friebourg, de Kasten de Berlin, de Kolbow de Dresde, de Kröner de Breslau, de Towne et de Wallis de Washington DC. Parish L.C., Worden G., Witkowski J.A., Scholz A., Parish D., *op. cit.* Haviland T.N., Parish L.C., "A brief account of the use of wax models in medicine", *Journal of the History of Medicine*, 1970, 25, pp. 52-75.



---

442V. dans le texte.

443 Il s'agit de la date de réalisation du premier moulage de Baretta. D'autres moulages avaient été faits auparavant, notamment des pièces en papier mâché par Félix Thibert. Aucun renseignement concernant la date exacte de fabrication de ces toutes premières pièces n'a pu être retrouvé.

444 Cordenot réalisa 3 moulages en 1913, peut-être faits en dehors de Saint-Louis, *Rapport du musée de l'hôpital Saint-Louis et de la bibliothèque Henri Feulard*, cote ARK 15.

445 Le musée fut ouvert aux étudiants au cours de l'automne 1869. Wilson E., *Descriptive catalogue of the dermatological specimens contained in the museum of the royal college of surgeons of england*, London, printed by Taylor and Francis, 1870.

446 En fait le premier moulage dermatologique présenté aux Etats Unis y parvint le 11 août 1783. Il s'agissait d'une représentation en cire, provenant de la Martinique et d'un piebaldisme chez une jeune femme noire. Ce modèle de cire, appelé la Magdeleine de la Martinique, fut offert à la Harvard Medical School par Silas C Brenton, commerçant de Boston et aurait été réalisé par Le Masurier, n'eut pas d'abord de véritable utilisation pédagogique. Ce n'est que plus tard lorsque l'enseignement de la dermatologie se développa à Boston qu'il fut, comme les autres pièces de la collection utilisé dans ce but. Blanchard R., *Bulletin de la Société Française d'Histoire de la Médecine*, 1907, pp. 16-22. Gifford G.E., "Magdeleine of Martinique", *International Journal of Dermatology*, 1980, 19, pp. 107-110. Parish L.C., Worden G., Witkowski J.A., Scholz A., Parish D.H., *op. cit.*

447 Le Warren anatomical museum de Boston a été fondé en fait en 1847; cependant, les premiers moulages, installés dans ce musée par G Hayward, Professeur de clinique chirurgicale, étaient des pièces d'anatomie pathologique chirurgicale, dont certaines en cire (160) réalisées par Félix Thibert et d'autres en papier mâché par Auzoux. Parish L.C., Worden G., Witkowski J.A., Scholz A., Parish D.H., *op. cit.*

448 C'est au cours d'un voyage en Europe que Edouard Wigglesworth décida de créer un musée à Boston en achetant des moulages à Baretta. Cette première collection qui constitua le noyau du musée de cires dermatologiques de Boston, était composée de 179 moulages de Baretta (dont 45 cas de syphilis) et fut installée en 1870. Ce fut surtout, James Clarke White, premier professeur de dermatologie à Harvard, qui utilisa cette collection à des fins pédagogiques dès 1871. Parish L.C., Worden G., Witkowski J.A., Scholz A., Parish D.H., *op. cit.* Duhring L.A., "The foundation of american dermatology", *Archives of Dermatology*, 1880, 6, pp. 400-427.

449 Doyon A., "Du mode d'enseignement de la dermato vénéréologie contemporaine. Vienne, Paris, Lyon", *Annales de Dermatologie et de Syphiligraphie*, 1883, 4, pp. 189-196; pp. 249-256; pp. 309-314.

450 "Le musée de l'hôpital du Midi", *Le Progrès Médical*, 1879, 1, pp. 4-5.

451 Au cours des six premières années le mouleur de ce musée réalisa plus de 200 cires qui "représentaient des malades des cliniques". A ces collections de cire s'ajoutaient des aquarelles de Joseph Chevedo, des chromos, des photographies et des photopies, ainsi que des préparations microscopiques. Olavide, Sur la convenance de la publication d'un Atlas international et encore mieux d'un musée international des dermatoses rares, composé de chromos, photographies, photopies et sculptures en cire, etc, représentant les cas les plus remarquables observés dans tous les pays, in *Congrès International de Dermatologie et de Syphiligraphie tenu à Paris en 1889, Compte-rendus publiés par le Dr H. Feulard*, Paris, Masson 1890, pp. 855-856.

---

452 Leloir H., "Organisation de l'enseignement de la dermatologie et de la syphiligraphie dans les universités allemandes et austro hongroises", *Annales de Dermatologie et de Syphiligraphie*, 1888, T IX, pp. 123-131.

453 Médecin et mouleur de Kaposi à Vienne, Henning (1860-1917), réalisa ses premières illustrations dans les années 1880. Docteur en médecine en 1888 puis Sekundararzt à la clinique chirurgicale de Theodor Bilroth(1828-1894) puis de Carl Gussenbauer(1842-1903), Henning interrompit, à la demande de Kaposi, son activité médicale pour se consacrer aux moulages dermatologiques. Ses premiers moulages, encore préservés datent de 1890, l'année du 10ème congrès international de médecine interne à Berlin où il présenta 12 moulages essentiellement consacrés à la syphilis. Henning installa un atelier de moulages en 1892 à l'Allgemeines Krankenhaus de Vienne et la même année présenta 70 moulages au 2ème congrès international de dermatologie de Vienne. Contrairement à d'autres mouleurs, Henning accepta d'enseigner sa méthode à des apprentis qui exportèrent sa technique. Sa production de moulages diminua avec la survenue de la 1ère guerre mondiale. Il se consacra surtout à la réalisation de prothèses faciales pour les mutilés de guerre. Il mourut le 3 juin 1917 d'une piqûre septique. Schnalke T., "A brief history of dermatologic moulages in Europe, Part II Breakthrough and rise", *International Journal of Dermatology*, 1992, 31, 2, pp. 134-141

454 Fils du précédent, Theodor Henning naquit le 13 octobre 1897 et réalisa son premier moulage en 1917. Il mourut à Salzbourg le 5 septembre 1946. *Ibid.*

455 Alphonse Raimond Poller (1879-1930) travailla dans l'atelier de Carl Henning au début de la première guerre mondiale puis devint mouleur à la prison de Vienne. *Ibid.*

456 Maximilian Blaha (1905-?), fut élève de Roller à la prison de Vienne en 1927. Les moulages préservés ont été rassemblés dans un musée situé à l'emplacement de l'ancien Allgemeines Krankenhaus. En 1977, le musée renfermait 2355 moulages dont 1600 par Carl Henning et 400 par son fils Theodor. Aujourd'hui, il subsiste 300 moulages. *Ibid.*

457 Il existe encore 1570 moulages dûs à Carl Henning et environ 400 dus à Theodor Henning. On peut voir, en outre des moulages de syphilis au Josephinum Museum. Parish L.C., Worden G., Witkowski J.A., Scholz A., Parish D.H., "Wax models in dermatology", *Transactions and studies of the College of Physicians of Philadelphia*, 1991, Ser. 5, vol. 13, n°1, pp. 29-74.

458 Mouleur de Oskar Lassar Professeur de dermatologie à l'hôpital de la Charité de 1902 à 1907, à Berlin, Heinrich Kasten (1842-1921) commença d'abord par réaliser des moulages pour la collection privée de Lassar à partir de 1889. Lassar fit don de 1000 moulages de Kasten au Berlin Kaiserin Friedrich Krankenhaus au début du 20ème siècle. Cependant à la mort de Lassar, la collection fut transportée à l'Allgemeines Krankenhaus de Hambourg où Kasten travailla pour Edouard Arning(1855-1936). Aujourd'hui les moulages restants sont à l'Université de Hambourg-Eppendorf. Lassar encourageait les médecins à se former à la confection des moulages pour se perfectionner dans l'analyse clinique des lésions. Schnalke T., "A brief history of the dermatologic moulages in Europe part III Prosperity and decline", *International Journal of Dermatology*, à paraître. Parish L.C., Worden G., Witkowski J.A., Scholz A., Parish D.H., "Wax models in dermatology", *Transactions and studies of the College of Physicians of Philadelphia*, 1991, Ser. 5, vol. 13, n°1, pp. 29-74. Kleine-Natrop H.E., Scholz A., Totenmasken, Wachsbilder und Moulagen, in *Moulagen : Gestern und Heute*, Deutsche Hygien Museum der DDR (non daté).

459 Fritz Kolbow(?-?), Commença à faire des moulages pour Edmond Lesser(1852-1918) à Berlin puis vendit des pièces à l'Institut de Pathologie dirigé par Virchow(1821-1902) et plus tard à Edouard Jacobi(1862-1935) de Fribourg, à Karl August Lingner(1861-1916) puis à Eugen Galewski(1864-1935) de Dresde. De 1910 à la fin de la 1ère guerre mondiale, il ouvrit un atelier privé de moulages à Dresde puis retourna à Berlin où il créa un autre atelier de moulages "Atelier für Medizinische Lehrmittel". Aujourd'hui il n'existe plus de collection de moulages à Berlin. Schnalke T., "A brief history of the dermatologic moulages in Europe, part II, Breakthrough and rise", *International Journal of Dermatology*, 1992, 31, 2, 134-142.

---

460 C'est en 1911, que l'industriel Karl August Lingner eut l'idée d'un musée national de l'hygiène à Dresde. Lingner avait en effet très largement participé à une exposition internationale d'hygiène organisée à Dresde en 1911, visitée par plus de 5 millions de visiteurs de mai à octobre 1911. C'est le succès de cette exposition qui lui donna l'idée d'un musée permanent consacré à l'hygiène. La première exposition de la société créée à cette occasion, eut lieu en 1912, puis de 1912 à 1937 plus de 1000 expositions furent organisées dans le monde entier attirant environ 30 millions de visiteurs. Le bâtiment du musée permanent ouvrit ses portes le 16 mai 1930. Le musée fut pratiquement complètement détruit dans le bombardement de Dresde en février 1945 puis reconstruit après la guerre. Il ouvrit à nouveau ses portes le 1er septembre 1945. *Deutsches Hygiene Museum, Kurzer historischer Abriss*, Dresden, 1993.

461 Successeur de Berliner en 1897, Kröner (?-1937), fabriqua environ 2700 moulages en 40 ans de carrière dont beaucoup se trouvent dans de nombreuses collections. Seule une collection de 252 moulages existe encore à Breslau dans le musée de la clinique dermatologique. Schnalke T., "A brief history of the dermatologic moulages in Europe part II, Breakthrough and rise", *International Journal of Dermatology*, 1992, 31, 2, 134-142.

462 Réalisa des moulages à Dresde de 1904 à 1914. Walther E., Hahn S., Scholz A., *op. cit.*

463 Réalisa des moulages à Dresde à partir de 1909. *Ibid.*

464 Mme Kurschner-Ziegfeld, fabriqua des moulages à Dresde de 1915 à 1942. Il existe encore 60 moulages fabriqués par Mme Ziegfeld. Walther E., Hahn S., Scholz A., *Ibid.*

465 Les moulages de Galewski (qui se trouvaient à son domicile, 21 Christian Strasse au centre de la vieille ville) ont été détruits dans le bombardement de Dresde. Il en reste aujourd'hui 3 qui font partie de la collection du Deutsches Hygiene Museum. A partir de 1947, Karl Linser, directeur de la clinique dermatologique de l'hôpital de Dresde, développa une collection de moulages surtout consacrés à la lutte contre les maladies vénériennes. D'autres moulages furent réalisés à la demande de Arthur Schlossman, directeur de la clinique pédiatrique de Düsseldorf en 1906. Ces moulages furent exposés au Deutsches Hygiene Museum de Dresde et également détruits dans le bombardement de février 1945. Seules quelques pièces ont été conservées et appartiennent à des collectionneurs privés. Plus tard, Johannes Werther (1865-1936), élève de Lesser (1852-1918) commença une autre collection, qui comptait 368 pièces en 1930. Il ne reste qu'une centaine de moulages de cette collection. D'autres moulages furent exposés à l'hôpital municipal, près de 400 dans les années 1930. Il n'en reste qu'une soixantaine. La plupart des moulages du Deutsches Hygiene Museum (2700 pièces en 1945), furent détruits par le bombardement. Seuls 12 moulages furent épargnés. Parish L.C., Worden G., Witkowski J.A., Scholz A., Parish D.H., "Wax models in dermatology", *Transactions and studies of the College of Physicians of Philadelphia*, 1991, Ser. 5, vol. 13, n°1, pp. 29-74. Walther E., Hahn S., Scholz A., *Moulagen, Krankheitsbilder in Wachs*, Deutsches Hygiene Museum, Dresden, 1993.

466 Scholz A., "Eugen Galewsky", *Dermatologische Monatschrift*, 1972, 158, pp. 53-68.

467 Il s'agit des moulages du Deutsches Hygiene Museum.

468 Avant l'arrivée de Paul Berliner (?-?) comme mouleur à Beslau, Neisser avait acquis des moulages de Baretta et de Henning à Vienne. Schnalke T., "A brief history of the dermatologic moulages in Europe part II, Breakthrough and rise", *International Journal of Dermatology*, 1992, 31, 2, 134-142.

469 Kröner succéda à Berliner en 1897 et réalisa près de 2700 moulages. Schnalke T., "A brief history of the dermatologic moulage in Europe, Part III, Prosperity and decline", *International Journal of Dermatology*, (à paraître).

---

470 Les moulages de Breslau ont été photographiés et constituent l'iconographie de l'Atlas de Jacobi. Jacobi E., *Atlas des maladies de la peau et des principales maladies vénériennes*, traduit par le Dr Dubois Havenith, avec 86 planches en couleurs, Paris, Octave Doin, 1904.

471 Kleine-Natrop H.E., Scholz A., *Totenmasken, Wachsbilder und Moulagen*, in *Moulagen Gestern und Heute* Deutsche Hygiene Museum der DDR (non daté).

472 Né à Fukui, Ito apprit d'abord le dessin puis travailla dans le service de dermatologie de Dohi en 1897. Il y réalisa 300 dessins puis succéda à Takano au poste de mouleur en 1901. Il réalisa 2500 moulages pour l'université de Tokyo et 300 moulages pour d'autres services de dermatologie. Les moulages de Ito furent exposés au Dohi Memorial Hall construit en 1925 détruit en 1984. Imaizumi T., Nagatoya Y., "Dermatologic moulages in Japan", *International Journal of dermatology*, à paraître.

473 Successeur de Ito. *Ibid.*

474 Hasegawa apprit la technique des moulages au contact de Ito dans le service de dermatologie de l'hôpital de Tokyo. Puis il exerça son activité à l'Aichi medical college puis au Mandchuria medical college. Il réalisa plus de 2500 moulages. *Ibid.*

475 Fondateur de la Société japonaise de dermatologie, Dohi (1866-1931) apprit la technique des moulages au contact de Henning à Vienne. De retour au Japon en 1898, Dohi enseigna la technique à Ryoichi Takano puis à Yu Ito (1864-1934). La 8ème réunion de la Société japonaise de dermatologie fut l'occasion de la présentation de nombreux moulages, 50 de l'université de Tokyo, 30 donnés par Lassar et Petersen de Saint-Petersbourg et 10 donnés par Baretta. A Tokyo, un atelier et une salle d'exposition furent construits en 1912 et 600 moulages y furent déposés jusqu'en 1913. Imaizumi T., Nagatoya Y., "Dermatologic moulages in Japan", *International Journal of dermatology*, à paraître.

476 Les collections existantes sont les suivantes : Université de Hokaido : 200 moulages, Université Akita : 1 moulage; Université Chiba : 800 moulages; Université de Tokyo : 490 moulages; Université Kanazawa : 219 moulages; Université Nagoya : 500 moulages; Université de Kyoto : 500 moulages; Université de Okayama : 9 moulages; Université de Kyushu : 50 moulages; Université de Kumamoto : 63 moulages; Sapporo medical college : 50 moulages; Université de Kyoto : 6 moulages; Université Keio : plus de 100 moulages; Tokyo medical college : environ 15 moulages; Tokyo women's medical college : 85 moulages; Showa university : 15 moulages. Imaizumi T., Nagatoya Y., "Dermatologic moulages in Japan", *International Journal of dermatology*, à paraître.

477 En 1926, la collection de Hammer se composait de près de 1400 moulages. Certains d'entre eux furent détruits dans un incendie à Dortmund en 1931. Parish L.C., Worden G., Witkowski J.A., Scholz A., Parish D.H., *op. cit.*

478 Les moulages sont exposés dans la bibliothèque de la clinique dermatologique. Röhrich H., Plewig G., "Pathologisch Anatomische Lehrmodelle in Moulagen", *Hautarzt*, 1979, 30, pp. 259-263.

479 De nombreuses pièces de cette collection ont été faites par Baretta, Von Johnsen et Alfons Kröner. Parish L.C., Worden G., Witkowski J.A., Scholz A., Parish D.H., *op. cit.*

480 Kleine-Natrop H.E., Scholz A., *op. cit.*

481 Les moulages se trouvent à la clinique dermatologique de l'université de Hambourg Eppendorf. Parish L.C., Worden G., Witkowski J.A., Scholz A., Parish D.H., *op. cit.*

---

482 Kleine-Natrop H.E., Scholz A., *op. cit.*

483 Il s'agit d'une collection de moulages vénéréologiques, toujours utilisés pour l'enseignement.

484 Le musée Andréas Sygros a été installé en 1912. C'est Photinos lui-même qui fabriqua les premiers moulages. Il avait en effet suivi pendant un séjour à Paris une formation particulière à cet effet, indépendant de Baretta qui refusa de l'initier à sa méthode. En fait c'est surtout Kasten, à Berlin, qui fut son véritable initiateur. En 1913, Photinos fit don de 6 moulages à l'école militaire du Val de Grâce à Paris. Il s'agissait de moulages représentant des pathologies de guerre (engelures...). Ils sont encore au Val de Grâce. *Museum of the moulages of A Sygros Hospital, 2nd Congress European academy of dermatology, Wellcome, 1991.*

485 Le Professeur Photinos fut directeur de l'hôpital A. Sygros pendant 36 ans (de 1910 à 1946), Doyen de la Faculté de Médecine d'Athènes et mourut en 1958. *Museum of the moulages of A. Sygros Hospital, op. cit.*

486 *Moulagen-Sammlungen der Universitätsspitals Zürich, Universitätsspitals Zürich, 1993.*

487 Luise Volger (1883-1956), réalisa les moulages de la clinique dermatologique de Zürich de 1918 à 1948. Elsbeth Stoiber lui succéda en 1952 et continue de produire des moulages en cire pour la clinique dermatologique de Zürich. Parish L.C., Worden G., Witkowski J.A., Scholz A., Parish D.H., *op. cit.*

488 Ruth Willi fut en charge de la fabrication des moulages de Zürich de 1950 à 1956. Schnalke T., "A brief history of dermatologic moulages in Europe Part III", *International Journal of Dermatology*, (à paraître).

489 Succéda à Ruth Willi en 1956, après avoir fait pendant un an des moulages de lèpre et de maladies tropicales à Madras et à Bombay. Les activités de moulages furent d'abord interrompues en 1969 en raison du manque de place nécessaire à la présentation des moulages et surtout du désintérêt à l'égard de cette technique iconographique. Une exposition consacrée aux moulages médicaux en 1980, changea complètement la situation en attirant à nouveau l'intérêt sur la technique. C'est ainsi qu'en 1992, le parlement de Zürich vota les crédits nécessaires à la construction d'un bâtiment particulier pour l'exposition des moulages anciens et nouveaux. Ce musée présente aux étudiants des moulages dermatologiques depuis juin 1993 et est occasionnellement ouvert au public. Stoiber E., *Communication personnelle*, janvier 1993. Stoiber E., Die heutige Wertschätzung guter Moulagen für Unterricht, Klinik und Offent am Beispiel der Zürcher Moulagensammlung (1918-1993), in *Wachs Moulagen und Modelle*, Internationales Kolloquium, Dresden, 1993.

490 La collection fut présentée à partir de 1924 dans les nouveaux locaux de la clinique dermatologique de l'Université de Zürich.

491 La collection de moulages a d'abord appartenu à l'Army Medical Museum, puis a été développée à partir de 1919 par Wallis, qui fit lui-même plusieurs moulages avec l'aide Eleanor Courtenay Allen. En 1921, Wallis créa le Laboratory of Medical Art in Washington, dont le but était de vendre des moulages en cire. Parish L.C., Worden G., Witkowski J.A., Scholz A., Parish D.H., *op. cit.*

492 101 moulages sont de Baretta, 71 de Gottheil, 20 de Wallis et Allen, les autres sont de Bainbridge, Blair, Jules Talrich et de Vasseur. Parish L.C., Worden G., Witkowski J.A., Scholz A., Parish D.H., *op. cit.*

493 Ces deux mouleurs réalisèrent leurs moulages entre 1920 et 1930.

- 
- 494 Les moulages se trouvent au musée d'Histoire de la Médecine de Catalogne. Parish L.C., Worden G., Witkowski J.A., Scholz A., Parish D.H., *op. cit.*
- 495 Les moulages ont été transférés dans le service de dermatologie II en 1945.
- 496 D'autres moulages proviennent de Moscou, Dresde et Vienne.
- 497 De nombreux moulages proviennent du Deutsches Hygien Museum de Dresde et du laboratoire central de moulages de l'Institut de dermatology de Moscou. Jirasova M., Die Moulagensammlung der 2 Hautklinik der Karluniversität Prag, in *Wachs Moulagen une Modelle*, Internationales Kolloquium, Dresden, 1993.
- 498 Parish L.C., Worden G., Witkowski J.A., Scholz A., Parish D.H., *op. cit.*
- 499 D'autres moulages furent achetés à Vienne. Kleine-Natrop H.E., Scholz A., *op. cit.*
- 500 La collection des moulages de Chicago fut apportée par Oppenheim lorsqu'il fut contraint en 1938 de quitter l'université de Vienne. Ces pièces furent utilisées à la Chicago Medical School à des fins pédagogiques. Quelques-uns furent exposés à la réunion de l'American Academy of Dermatology à Bal Harbour (Floride) en 1969. Parish L.C., Worden G., Witkowski J.A., Scholz A., Parish D.H., *op. cit.*
- 501 Les moulages se trouvent dans la Health Sciences Library (Ohio University). *Ibid.*
- 502 Il s'agit de moulages de maladies vénériennes. Leur provenance est inconnue.
- 503 Il n'existe pratiquement pas de renseignements concernant les moulages faits par Gottheil, lui-même, Professeur de dermatologie à l'école de médecine de l'université Fordham. Parish L.C., Worden G., Witkowski J.A., Scholz A., Parish D.H., *op. cit.*
- 504 Pope aurait acheté quelques moulages de maladies vénériennes vers le milieu du 19ème siècle. *Ibid.*
- 505 Plusieurs moulages de cette collection furent réalisés par Niclet à l'hôpital Saint-Louis dans les années 1900. 13 autres ont été faits entre 1931 et 1935 par Maria Wishart et Dorothy Foster du Art Service de l'école de médecine de Toronto. *Ibid.*
- 506 Jacobi souhaitait réunir à Friebourg, des reproductions de toutes les formes connues de maladies de la peau. Il fit ainsi appel à de nombreux mouleurs européens tels, Kröner (mouleur de Neisser) qui envoya 100 moulages à Jacobi, Baretta, Kasten et Kolbow de Berlin et Henning de Vienne. Schnalke T., "A brief history of dermatologic moulages in Europe, part III", *International Journal of Dermatology*, (à paraître).
- 507 Les pièces de la collection de Friebourg sont depuis 1993 stockées dans une cave. Leven K.H., Priv. Doz., Institut für Geschichte der Medizin, Freiburg, *communication personnelle*.
- 508 Stuehmer A., "Zuviel Morphologie? Photographie und Wachschildnerie in Unterricht und Forschung unsres Faches", *Hautarzt*, 1952,4, pp. 246-250.
- 509 Kleine-Natrop H.E., Scholz A., *op. cit.*
- 510 Parish L.C., Worden G., Witkowski J.A., Scholz A., Parish D.H., *op. cit.*
- 511 Cette collection est exposée dans la bibliothèque. Stuehmer, *op. cit.*
- 512 *Ibid.*

---

513 Parmi ces moulages, 194 ont été faits par Kröner, 51 par Marcus Sommer, 18 par Otto Vogelbacher et 12 par Kolbow. Schnalke T., "A brief history of dermatologic moulages in Europe Part III", *op. cit.*

514 K. Berde et N. Melcze lui succédèrent. Les deux derniers moulages furent réalisés en 1943. Parish L.C., Worden G., Witkowski J.A., Scholz A., Parish D.H., *op. cit.*

515 La collection se trouve dans le service de dermatologie de l'université de Leyden.

516 Moulages acquis au musée de Dresde dans les premières années du XXème siècle. *Ibid.*

517 La plupart des moulages sont antérieurs à la seconde guerre mondiale. Collection encore en usage à des fins pédagogiques. *Ibid.*

518 Moulages exécutés à Breslau. *Ibid.*

519 Le musée de Riga a été fondé après la deuxième guerre mondiale. Il s'agit essentiellement de moulages de cancers cutanés. D'autres moulages réalisés à Riga et relatifs à la lèpre ont été transportés à la léproserie de Talsi (Lettonie) et sont encore utilisés pour l'enseignement. Arons K., "Die Rigaer Kollektion onkologischer Moulagen", *Wachs Moulagen und Modelle*, Kolloquium, Dresden, 1993. Miltins A., Das Leprosorium in Talsi und seine Moulagensammlung, *Wachs Moulagen und Modelle*, Kolloquium Dresden, 1993.

520 Certains de ces moulages furent réalisés par Baretta. Parish L.C., Worden G., Witkowski J.A., Scholz A., Parish D.H., *op. cit.*

521 Collections à Shangai et Pékin.

522 De 1959 à 1987, il semble que les registres des visiteurs n'aient été tenus à jour que très irrégulièrement.

523 Statistiques communiquées par Melle F. Durand, Secrétaire de la bibliothèque Henri Feulard et du musée de l'hôpital Saint-Louis, juillet 1994.

524 *Catalogue des moulages coloriés, troisième édition dressée par les soins de M. le docteur Léon Brodier*, Montévrain, Imp. typographique de l'école d'Alembert, 1922. *Inventaire de la collection des moulages coloriés du musée de l'hôpital Saint-Louis dressé en complément au catalogue, en mars 1992 par le soins de Melle Françoise Durand sous la direction du Dr Daniel Wallach, médecin de l'hôpital Saint-Louis.*, Archives de la bibliothèque Henri Feulard et du musée de l'hôpital Saint-Louis, catalogage en cours.

525 Il n'est pas possible d'inclure dans ce tableau les moulages réalisés pour Fournier, tant pour ce qui concerne ceux faits à Lourcine par Jumelin que ceux faits à Saint-Louis. En effet, aucune date concernant cette collection ne figure sur le catalogue des moulages.

526 Etabli d'après les *Rapports d'activité de la bibliothèque Henri Feulard et du musée de l'hôpital Saint-Louis.*, cotes ARK 14, 15, 16.

527 Il s'agit de clichés achetés à Méheux par le musée. *Rapports d'activité de la bibliothèque médicale et du musée de l'hôpital Saint-Louis*, Archives de la bibliothèque Henri Feulard et du musée de l'hôpital Saint-Louis, cote ARK 14.

528 *Service photographique de Saint-Louis, rapport 1928*, Archives de la bibliothèque Henri Feulard et du musée de l'hôpital Saint-Louis, cote ARK 198.

---

529 *Service photographique de Saint-Louis, rapport 1932* Archives de la bibliothèque Henri Feulard et du musée de l'hôpital Saint-Louis, cote ARK 198.

530 *Service photographique de Saint-Louis, rapport 1938*, Archives de la bibliothèque Henri Feulard et du musée de l'hôpital Saint-Louis, cote ARK 198.

531 *Service photographique de Saint-Louis, rapport 1939*, Archives de la bibliothèque Henri Feulard et du musée de l'hôpital Saint-Louis, cote ARK 198.

532 Voir les notices biographiques.

533 Feulard H., *Résumé historique sur l'hôpital Saint-Louis*, 11ème congrès international de dermatologie et de syphiligraphie, Notice des objets exposés par le Musée de l'Hôpital Saint-Louis, Paris, Imprimerie Vauthrin Frères, 1892.

534 Archives du Musée de Saint-Louis et de la bibliothèque Henri Feulard, cote ARK 331.

535 *Almanach Impérial présenté à SM l'Empereur et Roi par Testu*, Chez Testu Imprimeur de sa Majesté. *Almanach Royal et National présenté à sa Majesté et aux Princes et Princesses de la famille Royale*, Paris, chez A Guyot et Scribe. *Almanach National annuaire de la République Française pour 1848, 49 et 1850 présenté au Président de la République*, Paris chez Guyot et Scribe. *Almanach Impérial présenté à leurs Majestés*, Paris, Guyot et Scribe

536 Gougerot H., Brodier L., *L'hôpital Saint-Louis et la clinique d'Alfred Fournier*, Paris, J. Peyronnet, 1932.

537 Le service de Vidal occupait les salles Alibert, Devergie ainsi que le pavillon Gabrielle. Wickham L., "l'hôpital Saint-Louis Letter I", *British Journal of Dermatology*, 1888, vol I, pp. 121-127.

538 Le service de Besnier occupait les salles Cazenave et Gibert . *Ibid.*

539 Le service de Fournier occupait les salles Henri IV et Saint-Louis. *Ibid.*

540 Le service de Hallopeau occupait les salles Bazin et Lugol . *Ibid.*

541 Le service de Quinquaud occupait les salles Bichat et Lorry. *Ibid.*

542 Le service de Tennesson occupait les salles Biétt, Hillairet et Emery. *Ibid.*





Musée de l'Hôpital Saint-Louis et Bibliothèque Henri Feulard.  
Vue d'ensemble (*haut*). Entrée (*bas*).  
(clichés Dr. Tilles, Musée-Bibliothèque de l'Hôpital Saint-Louis)

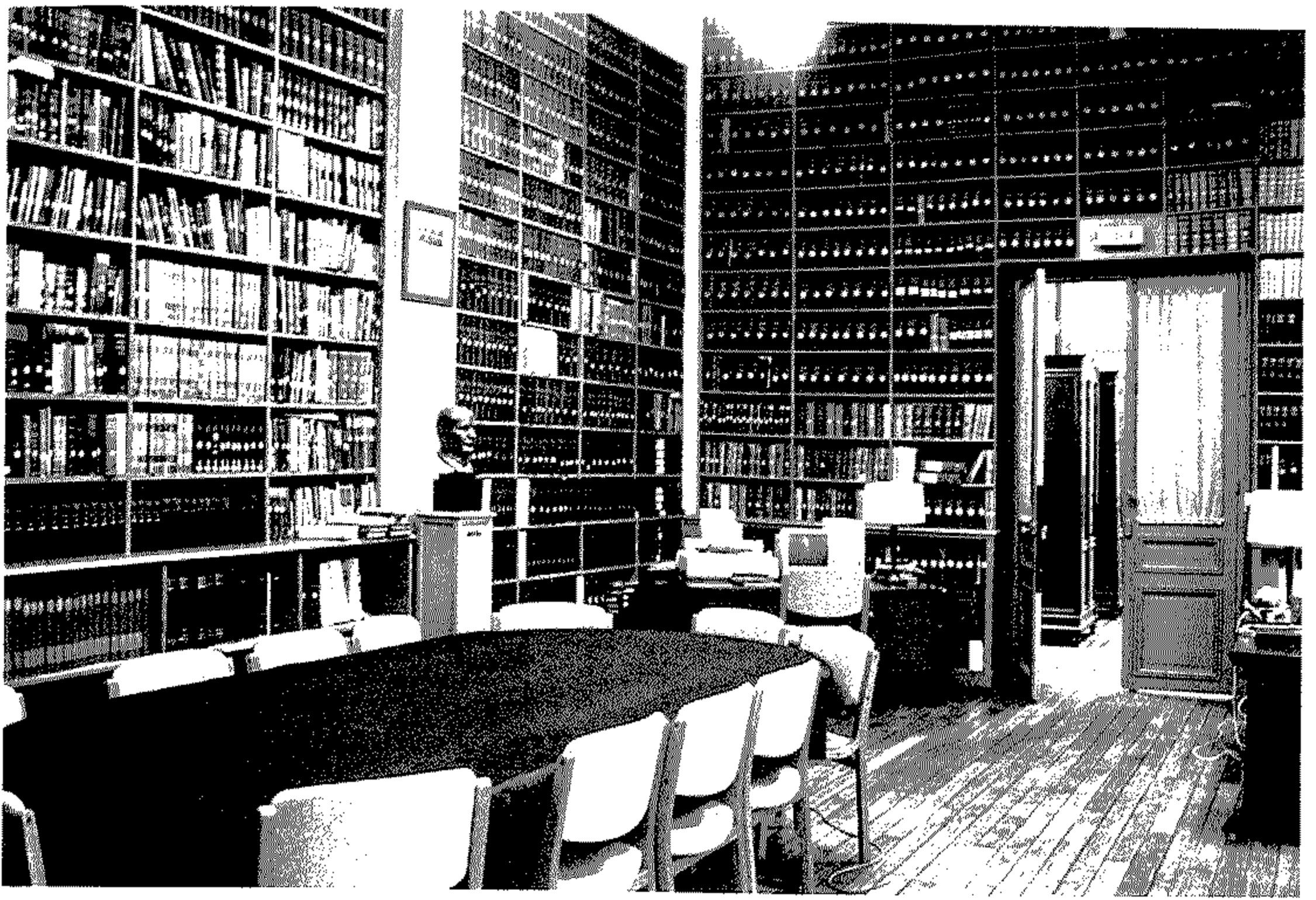

**Bibliothèque Henri Feulard**  
Salle des travaux (ex-salle de Conférences).  
*(clichés Dr. Tilles, Musée-Bibliothèque de l'Hôpital Saint-Louis)*



Musée de l'Hôpital Saint-Louis et Bibliothèque Henri Feulard.  
Vues intérieures.  
*(clichés Dr. Tilles, Musée-Bibliothèque de l'Hôpital Saint-Louis)*



Musée de l'Hôpital Saint-Louis et Bibliothèque Henri Feulard.  
Vues intérieures.  
*(clichés Dr. Tilles, Musée-Bibliothèque de l'Hôpital Saint-Louis)*

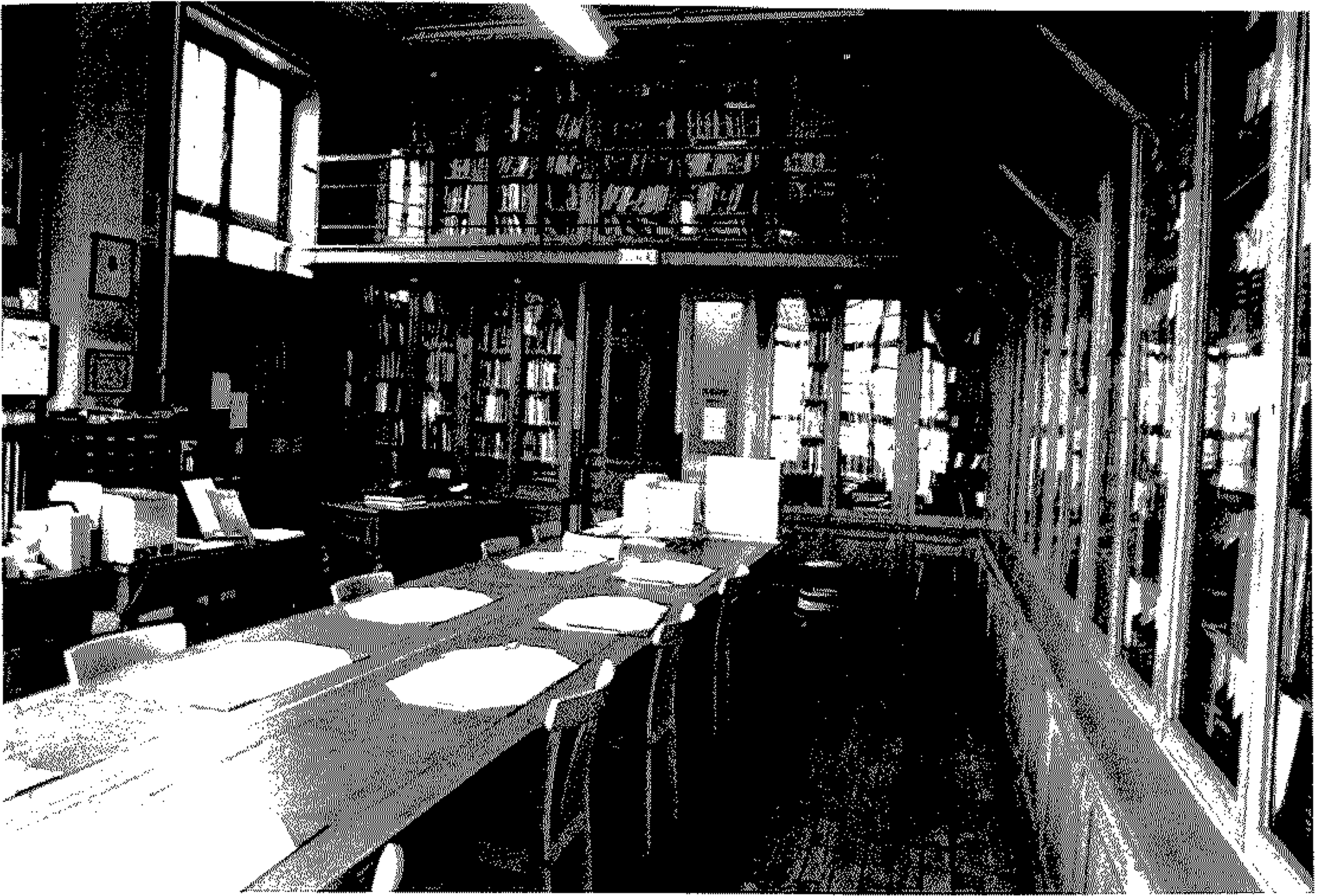

**Bibliothèque Henri Feulard**  
Salle de lecture.

*(clichés Dr. Tilles, Musée-Bibliothèque de l'Hôpital Saint-Louis)*

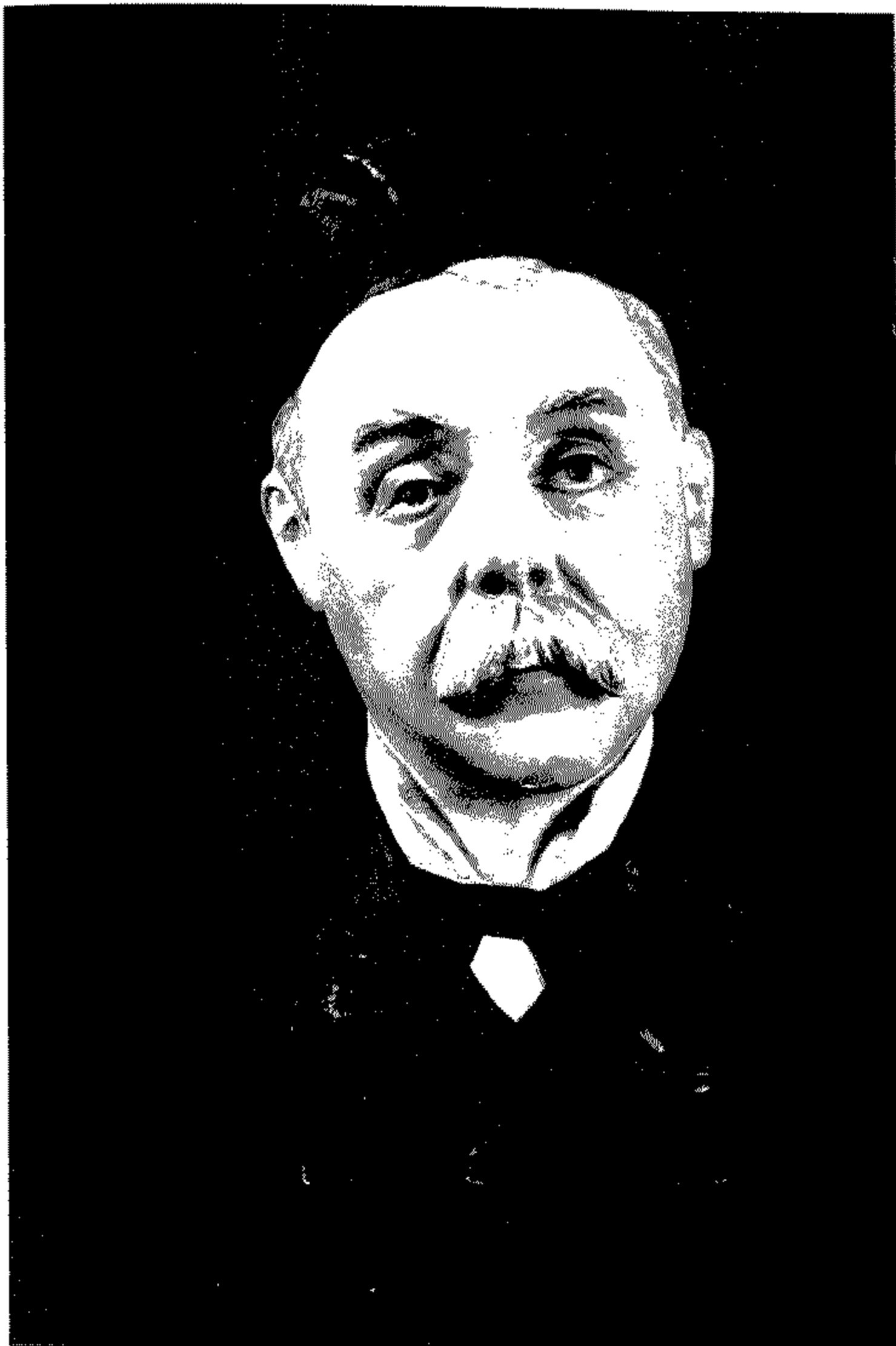

**Musée de l'Hôpital Saint-Louis**  
Jules Baretta (1834-1923).  
Buste en cire réalisé par S. Littré.  
*(clichés Centre de l'Image de l'AP-HP,*



**Musée de l'Hôpital Saint-Louis**  
Jules Baretta dans son atelier.  
Peinture sur bois de Eugène Dufour 1911.  
*(clichés Centre de l'Image de l'AP-HP)*





**Musée de l'Hôpital Saint -Louis**  
Salle des Moulages.  
*(clichés Dr. Tilles, Musée-Bibliothèque de l'Hôpital Saint-Louis)*



**Musée de l'Hospice de Bicêtre**  
*(cliché Musée de l'Assistance Publique)*



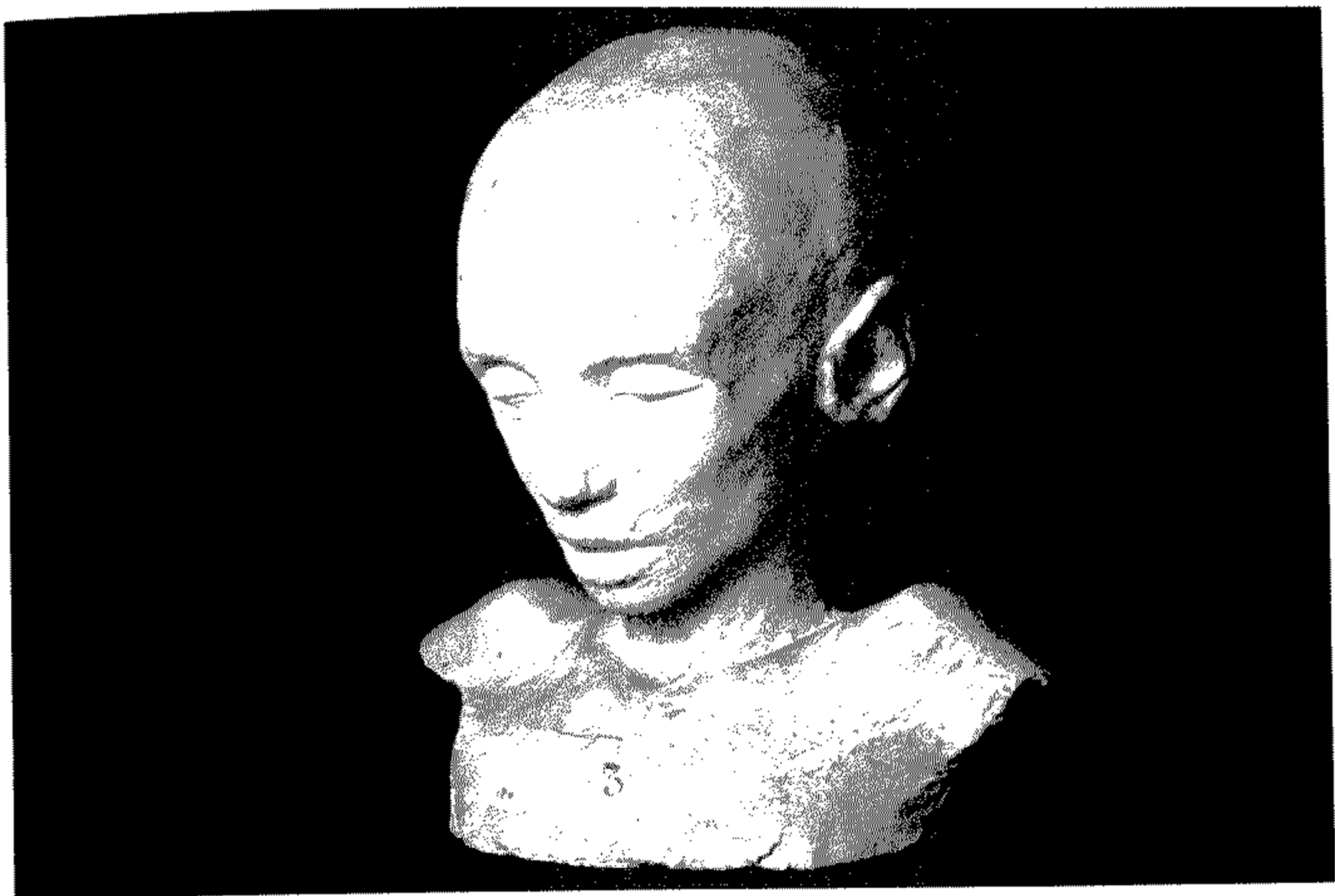

Moulages en plâtre du musée de l'Hospice de Bicêtre.  
(clichés Centre de l'Image de l'AP-HP)

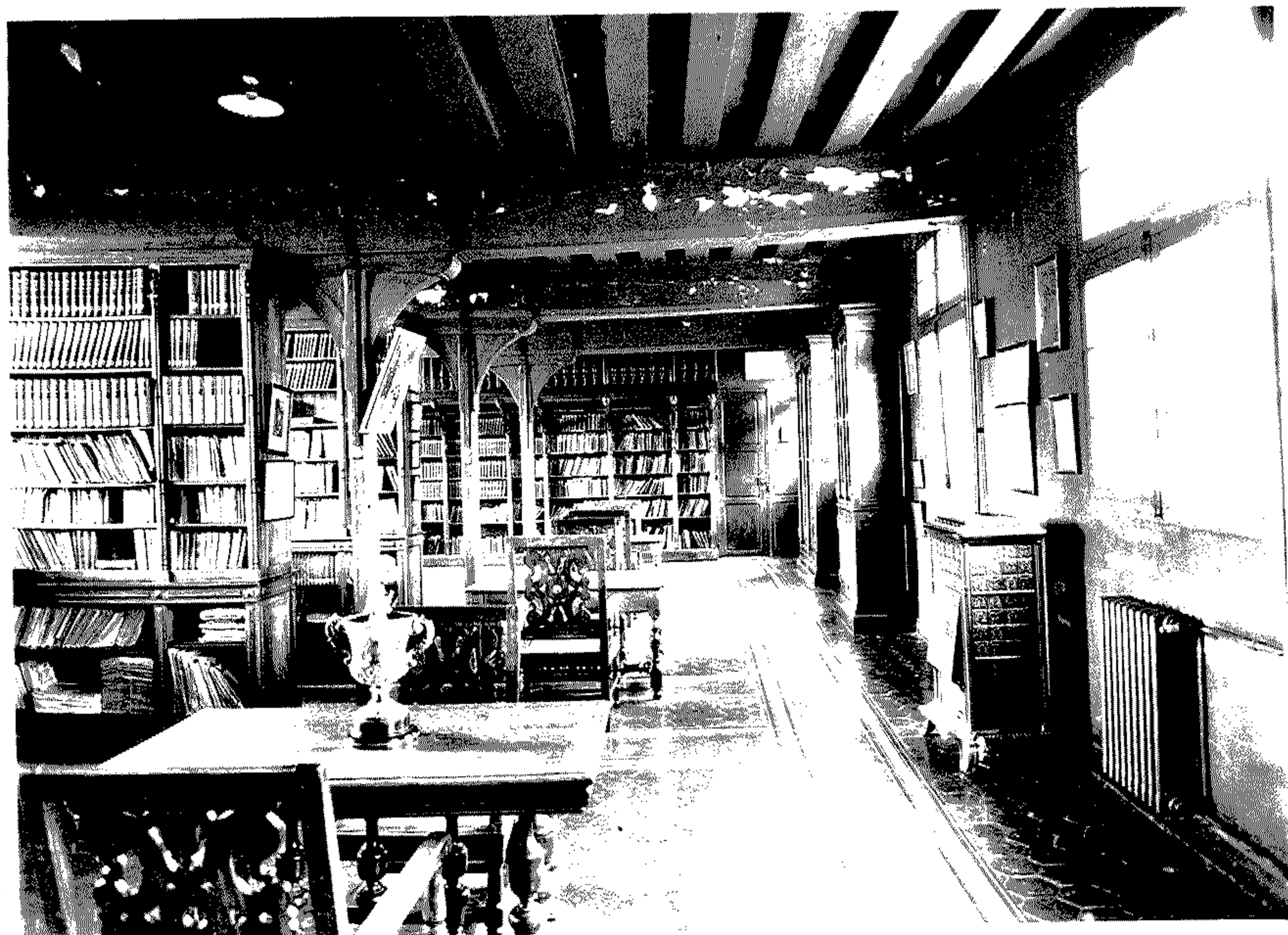
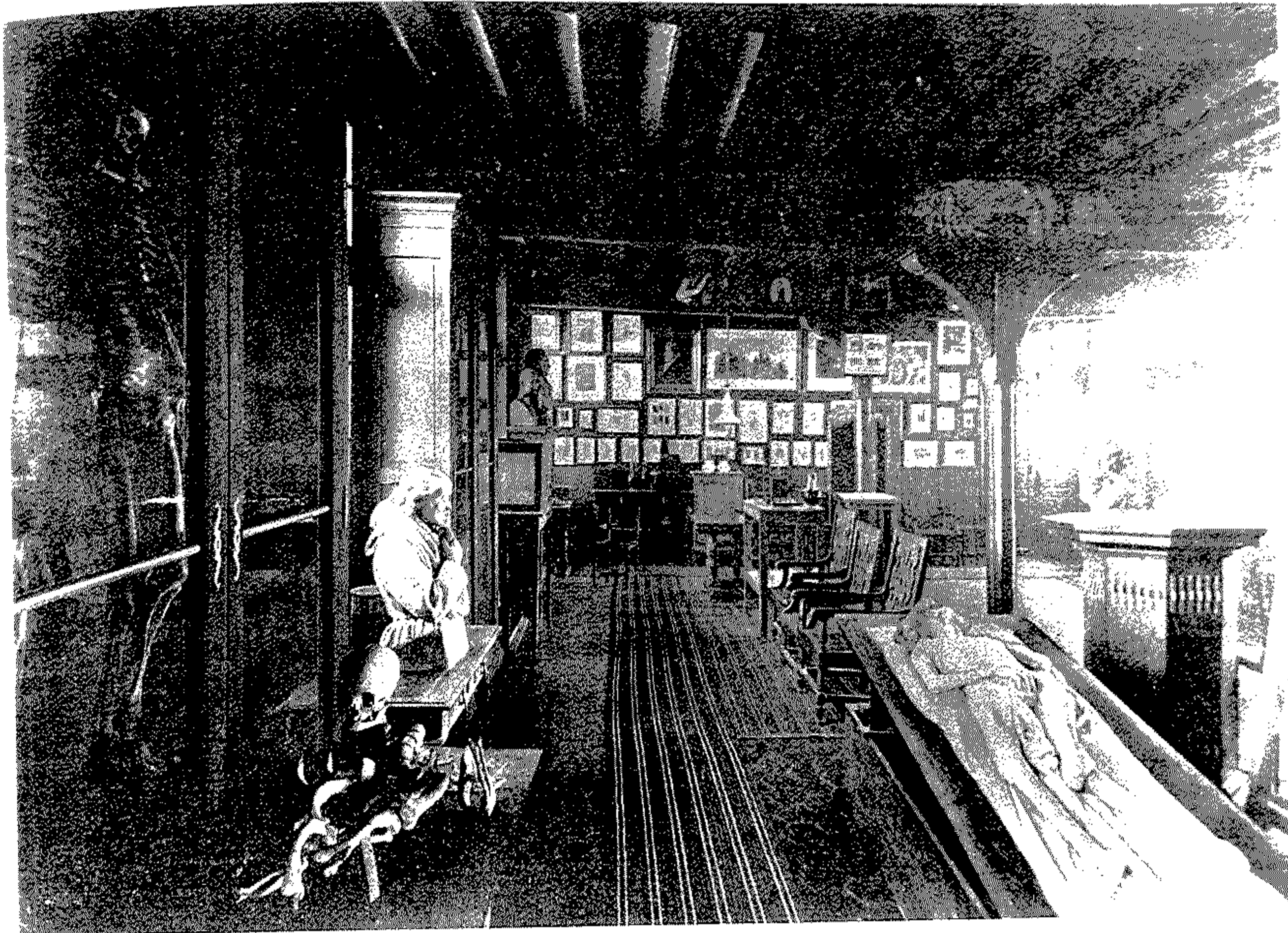

Musée Charcot et ancienne bibliothèque Charcot  
(clichés Centre de l'Image de l'AP-HP)

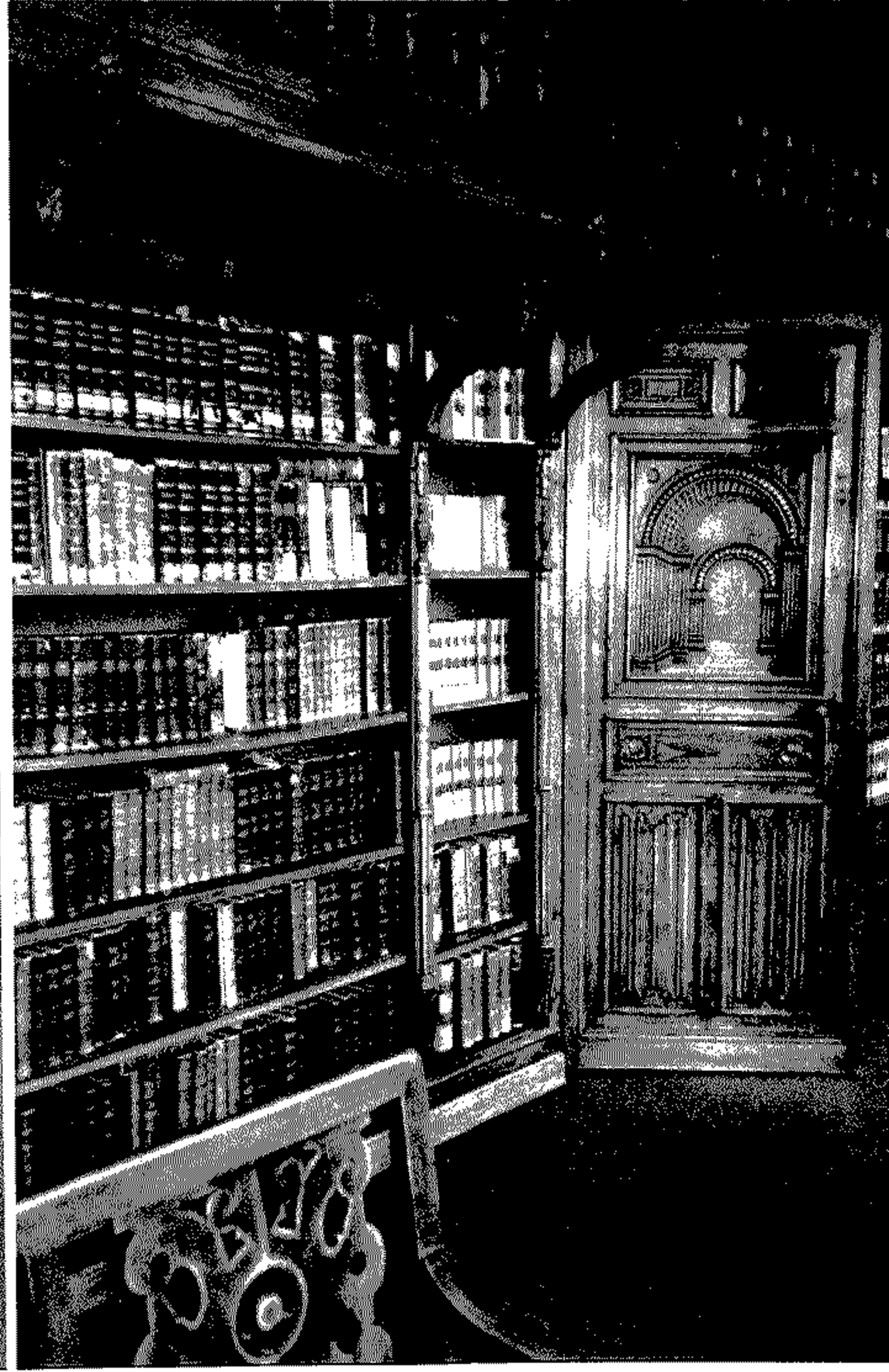
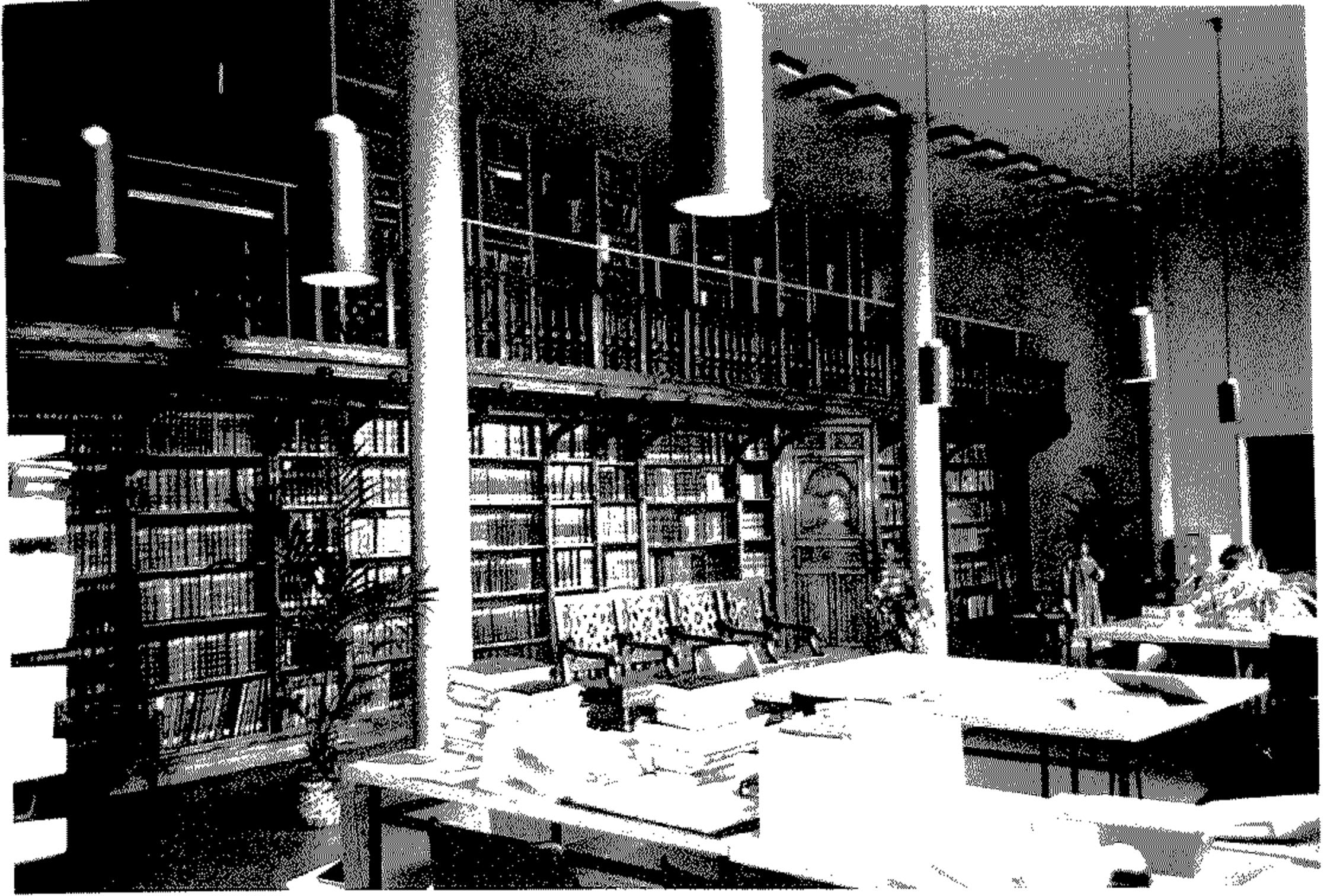

Bibliothèque de neurosciences Jean Martin Charcot  
Hôpital de la Salpêtrière  
(cliché Dr. Tilles, Musée-Bibliothèque de l'Hôpital Saint-Louis)

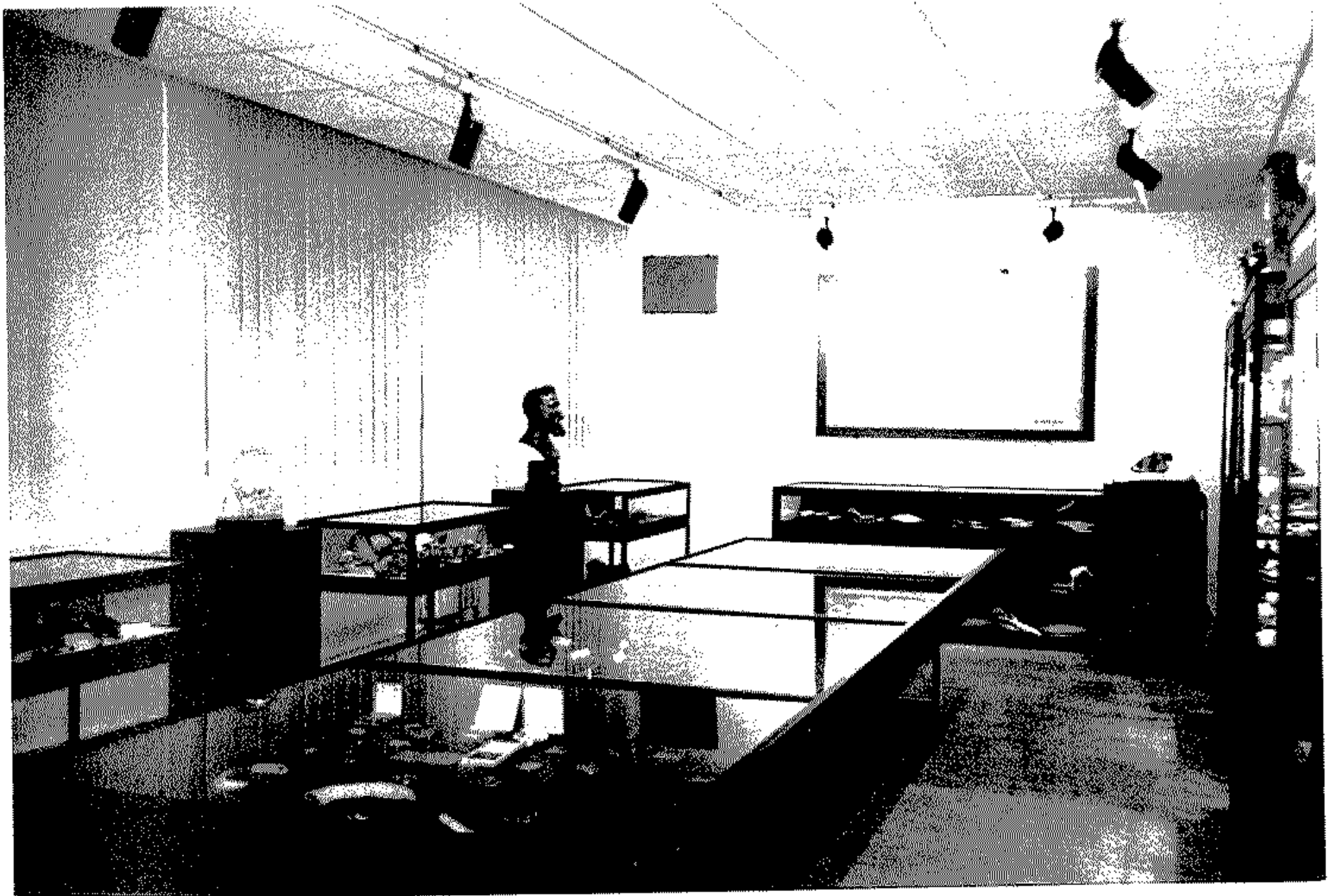

**Musée Pierre Cernéa - Hôpital de la Salpêtrière**  
*(clichés Dr. Tilles, Musée-Bibliothèque de l'Hôpital Saint-Louis)*





**Musée de l'Hôpital Cochin**  
*(clichés Centre de l'Image de l'AP-HP)*



**Musée Baudelocque**  
*(clichés Centre de l'Image de l'AP-HP)*



Pièces anatomiques et moulage - Musée Baudelocque  
(clichés Centre de l'Image de l'AP-HP)



**Collection Letulle -Hôpital Boucicaut**  
*(clichés Centre de l'Image de l'AP-HIP)*



## SOURCES

### ARCHIVES NATIONALES (CARAN)

Les archives relatives à la Faculté de Médecine de Paris sont rassemblées sous la cote AJ/16/04. De cette cote, ont été extraits les dossiers et rapports suivants :

*Dossier relatif à la création de nouvelles chaires, Rapport de la commission des chaires, Gavarret rapporteur, 1859, Archives Nationales, cote AJ/16/6310.*

*Rapport sur la création de chaires cliniques consacrées à l'enseignement des spécialités médicales et chirurgicales. M. Léon Le Fort, rapporteur, le 18 .04. 1878, Commission composée de MM. Richet, Hardy, Jaccoud, Guyon et Léon Lefort., Archives Nationales, cote AJ/16/6310.*

*Rapport de la commission chargée d'étudier les réformes à introduire dans l'enseignement de la Faculté de Médecine de Paris, Commissaires : MM. Gavarret, Béhier, Le Fort, Hardy. Rapporteur M. Broca, (non daté mais très probablement de décembre 1875), Archives Nationales, cote AJ/16/6348.*

*Rapport sur la réorganisation des cours cliniques complémentaires de la Faculté de Médecine de Paris par Monsieur Chauffard, Inspecteur Général pour l'ordre de la Médecine, Ministère de l'instruction publique, des Cultes et des Beaux Arts, Archives Nationales, cote AJ/16/6348.*

*Faculté de Médecine, Réorganisation des Musées, Archives Nationales, cote AJ/16/6563.*

*Courrier de P. Marie au Doyen de la Faculté de Médecine de Paris daté du 4 juin 1919 et inventaire sommaire des collections scientifiques : clinique des maladies du système nerveux, Pr Pierre Marie, Archives Nationales, cote AJ/16/6563.*

*Faculté de Médecine Paris, Clinique des voies urinaires, Professeur Legueu (clinique Guyon) 2 juin 1919, Archives Nationales, cote AJ/16/6563.*

*Etudiants étrangers, Archives Nationales, cote AJ/16/6496.*

*Procès-Verbaux du conseil des professeurs de l'école de santé de Paris séance du 25 octobre 1877, Archives nationales, cote AJ/16/6258.*

*Procès-Verbaux et délibérations des professeurs et membres de l'école de Santé Registre séance du 8 janvier 1880, Archives Nationales, cote AJ/16/6259.*

*Rapport de la commission chargée d'étudier dans quelles conditions l'Hôtel-Dieu pourrait être transformé en Hôpital des Cliniques, composée de Debove, Guyon, Brouardel, Bouchard, Hayem, Cornil, Grancher, Pinard, Le Dentu, Terrier, Joffroy, Landouzy, Raymond, Berger, Budin, Pozzi, Kirmisson, de Lapersonne, Gaucher, Reclus et Robin. Debove, rapporteur, Archives Nationales, cote AJ/16/6348.*

*Conclusions du rapport de Mr le Pr Gaucher sur la question du déplacement des cliniques (non daté), Archives Nationales, cote AJ/16/6348.*

*Courrier adressé par M. Würtz à son Excellence le Ministre de l'Instruction Publique le 12 mars 1870, Archives Nationales, cote AJ/16/6348.*

*Projet d'enseignement supérieur spécialisé en dermato-vénérologie et de création d'un diplôme d'université de dermato-vénérologie par le Pr Gougerot, le 27 janvier 1933, Archives Nationales, cote AJ/16/6357.*

*Dossier Stage Hospitalier, Archives nationales, cote AJ/16/6686.*

*Rapport et ordonnance concernant le stage hospitalier exigé des candidats au grade de docteur en médecine in Documents relatifs à l'organisation du stage hospitalier, Paris, A.Parent, 1886, Archives Nationales, cote AJ/16/6686.*

### **PROCES-VERBAUX DES PROPOSITIONS ET RAPPORTS PRESENTES AU CONSEIL MUNICIPAL DE PARIS (Service des archives et bibliothèque de l'Assistance publique)**

*Rapports présentés par M. Bourneville au nom de la 4ème commission sur un projet de reconstruction du bâtiment des bains externes à l'hôpital Saint-Louis, Conseil Municipal de Paris, 1877, n°54.*

*Rapport présenté par M. Bourneville au nom de la 4ème commission sur l'allocation de subventions aux bibliothèques créées dans divers hôpitaux et hospices par l'initiative des internes attachés à ces établissements, Conseil Municipal de Paris, 1877, n°41.*

*Rapport présenté par M. Bourneville au nom de la commission spéciale du budget, sur partie des chapitres V et XXI des dépenses du projet de budget de la ville de Paris pour 1879 (Pensions et secours, dépenses diverses), Conseil Municipal de Paris, 1878, n°110, annexe du Procès Verbal de la séance du 5 décembre 1878.*

*Rapport présenté par M. Bourneville au nom de la commission spéciale sur les articles 10 et 14 des chapitres V et XXI des dépenses du budget de 1880 (Pensions et secours, dépenses diverses : subventions aux bibliothèques médicales des hospices et hôpitaux et aux bibliothèques populaires), Conseil Municipal de Paris, 1879, n° 143.*

*Rapport présenté par M. Bourneville au nom de la 4ème commission sur la construction d'un laboratoire et d'un cabinet de micrographie à l'hôpital Saint-Louis, Conseil Municipal de Paris, 1880, n° 176.*

*Rapports présentés par M. Bourneville au nom de la 8ème commission sur différents travaux à exécuter à l'hôpital Saint-Louis, Conseil Municipal de Paris, 1881, n°70.*

*Proposition de M. Chassaing relative à un nouveau mode de recrutement des médecins spéciaux de l'hôpital Saint-Louis, Conseil Municipal de Paris, 1890, n°39.*

*Rapport présenté par M. Dubois au nom de la 5ème sous-commission du comité du budget et du contrôle sur les art 5, 6, 7 et 9 du chap XX des dépenses du projet de budget 1892 (Subvention pour admission en demi pensionnat à l'hôpital Saint-Louis des enfants atteints de la teigne. Bibliothèque dans les hôpitaux. Subvention au service d'électrothérapie à la Salpêtrière. Subvention pour divers laboratoires dans les hospices et hôpitaux, Conseil Municipal de Paris, 1891, n°155.*

*Proposition de M. Paul Strauss sur l'organisation de l'enseignement de la Médecine dans les Hôpitaux, Conseil Municipal de Paris, 1891, n°87.*

*Proposition de M. Navarre sur l'organisation de l'enseignement clinique dans les hôpitaux, Conseil Municipal de Paris, 1891, n°88.*

*Proposition de M. Vaillant sur l'organisation de l'enseignement médical hospitalier et policlinique, Conseil Municipal de Paris, 1891, n°92.*

*Rapport présenté par M. Emile Dubois, au nom de la 5ème sous-commission du comité du budget et du contrôle sur les chap. XX art. 1er (Sous-Chap. II du projet de budget des dépenses de l'Assistance Publique : Bourses de voyage pour l'étude à l'étranger de la Médecine, de la chirurgie et de la pharmacie; Amphithéâtre; Frais d'études physiologiques; Musées des différents établissements;- Sous-Chap. X, Produits chimiques pour les laboratoires;-Sous-Chap. XVIII, Instruments de laboratoires) et sur les art. 7 (Bibliothèques médicales dans les hôpitaux), 8 (Subvention à l'Assistance Publique pour l'entretien des services d'électrothérapie à la Salpêtrière et dans les hôpitaux), 10 et 11 (Subvention à l'Assistance Publique pour divers laboratoires dans les hospices et hôpitaux), Conseil Municipal de Paris, 1892, n° 286.*

*Proposition tendant à la création d'un Institut Municipal de Médecine appliquée présentée par M. Jules Auffray, conseiller municipal, Conseil Municipal de Paris, 1901, n°90.*

*Rapport au nom de la 5ème sous-commission du Comité du budget et du contrôle, sur le budget municipal, exercice 1903. Recettes : sous-chap. XVII, art. 40.-Dépenses : Chap. XX, art., 7, 9, 10, 33, 42, 50, présenté par M. Henri Rouselle, Conseiller Municipal, Conseil Municipal de Paris, 1902, n°116.*

*Rapport au nom de la 5ème commission sur la répartition des subventions aux laboratoires de bactériologie et de radiographie, aux bibliothèques et à l'attribution de bourses de voyage présenté par M. d'Andigné, Conseil Municipal de Paris 1908, n°9.*

*Rapport au nom de la 5ème commission sur la répartition des subventions aux laboratoires de bactériologie et de radiographie, aux bibliothèques et à l'attribution de bourses de voyage présenté par M. d'Andigné, Conseil Municipal de Paris, 1909, n°9.*

*Rapport au nom de la 5ème commission sur la subvention spéciale en faveur des études médicales (sous chapitre XX, article 13 du budget de la Ville de Paris), Conseil Municipal de Paris, 1912, n°112.*

*Rapport au nom de la 5ème commission sur la subvention spéciale en faveur des études médicales, présenté par M. Calmels, Conseiller Municipal, Conseil Municipal de Paris, 1913, n°169.*

*Rapport au nom de la 5ème commission sur la subvention spéciale en faveur des études médicales, présenté par M. Calmels, Conseiller Municipal, Conseil Municipal de Paris, 1918, n°18.*

*Rapport au nom de la 5ème commission sur la subvention spéciale en faveur des études médicales, présenté par M. Calmels, Conseiller Municipal, Conseil Municipal de Paris, 1919, n° 47.*

*Rapport sur la création d'un musée de photographies à l'hôpital Saint-Louis au nom des médecins de cet hôpital par le docteur A. J. Louis Brocq à Mr le Directeur de l'Administration Générale de l'Assistance Publique, Conseil Municipal de Paris, 1920, n°64, annexes 1 et 2.*

*Rapport au nom de la 5ème commission sur la subvention spéciale en faveur des études médicales présenté par M. Calmels, Conseiller Municipal, Conseil Municipal de Paris, 1920, n°107.*

*Rapport au nom de la 5ème commission sur un projet de règlement concernant les rapports de la Faculté de Médecine avec l'Assistance Publique présenté par M. Ambroise Rendu, Conseil Municipal de Paris, 1920, n°56.*

*Rapport au nom de la 5ème commission sur la subvention spéciale en faveur des études médicales présenté par M. Calmels, Conseiller Municipal, Conseil municipal de Paris, 1923, n°77.*

*Rapport au nom de la 5ème commission sur la subvention spéciale en faveur des études médicales présenté par M. Calmels, Conseiller Municipal, Conseil municipal de Paris, 1925, n°74.*

*Rapport au nom de la 5ème commission sur la subvention spéciale en faveur des études médicales présenté par M. Calmels, Conseiller Municipal, Conseil municipal de Paris, 1927, n°109.*

*Rapport au nom de la 5ème commission en faveur des études médicales présenté par M. Calmels, Conseiller Municipal, Conseil Municipal de Paris, 1929, n°61.*

*Rapport au nom de la 5ème commission en faveur des études médicales présenté par M. Calmels, Conseiller Municipal, Conseil Municipal de Paris, 1930, n°50.*

*Rapport au nom de la 5ème commission en faveur des études médicales présenté par M. Calmels, Conseiller Municipal, Conseil Municipal de Paris, 1931, n°57.*

*Rapport au nom de la 5ème commission en faveur des études médicales présenté par M. Calmels, Conseiller Municipal, Conseil Municipal de Paris, 1933, n°64.*

*Rapport au nom de la 5ème commission en faveur des études médicales présenté par M. Calmels, Conseiller Municipal, Conseil Municipal de Paris, 1935, n°43.*

*Rapport au nom de la 5ème commission sur les subventions pour études présenté par M. Henri Torchaussé, Conseiller Municipal, Conseil Municipal de Paris, 1936, n°76.*

*Rapport au nom de la 5ème commission sur les subventions pour études médicales présenté par M. Henri Torchaussé, Conseil Municipal de Paris, 1937, n°65.*

*La Faculté de Médecine de Paris et l'Assistance Publique, Rapport général au nom de la 5ème commission présenté par M. de Fontenay, Conseil Municipal de Paris, 1949.*

**RAPPORTS ET PROCES-VERBAUX DES SEANCES DU CONSEIL DE SURVEILLANCE DE L'ASSISTANCE PUBLIQUE.(SERVICE DES ARCHIVES ET BIBLIOTHEQUE DE L'ASSISTANCE PUBLIQUE).**

*Construction d'un laboratoire à l'hôpital Saint-Louis, séance du 25 novembre 1886.*

*Construction d'un pavillon isolé à Saint-Louis pour les grandes opérations, séance du 20 janvier 1887.*

*Admission à l'honorariat de Lailler, séance du 2 février 1888.*

*Honorariat de Lutz, ancien pharmacien des Hôpitaux, séance du 2 mai 1889.*

*Agrandissement du laboratoire de Vidal à Saint-Louis, séance du 25 juillet 1889.*

*Hôtel-Dieu, installation d'un laboratoire pour la clinique chirurgicale, séance du 20 février 1890.*

*Necker. Construction d'un musée dans le service Guyon, séance du 3 avril 1890.*

*Construction de 2 pavillons pour les grandes opérations à l'hôpital Saint-Louis, séance du 20 mars 1890.*

*Installation d'un laboratoire et d'une bibliothèque pour les internes en pharmacie de la Pitié, séance du 9 juillet 1891.*

*Installation d'un laboratoire et d'une bibliothèque pour les internes en pharmacie de la la Pitié. séance du 4 février 1892.*

*Au sujet des laboratoires, séances du 7 et 28 décembre 1893.*

*Saint-Louis, création d'un laboratoire de bactériologie, séance du 7 décembre 1893.*

*Subvention à des bibliothèque d'internes, séance du 24 mai 1894.*

*Attribution du nom de Delasiauve à l'école des enfants arriérés de la Salpêtrière, séance du 18 janvier 1894.*

*Création d'un laboratoire à la clinique des maladies nerveuses, séance du 14 juin 1894.*

*Au sujet des bibliothèques d'internes, séance du 6 décembre 1894.*

*Agrandissement de la bibliothèque des internes des Enfants-Malades, séance du 6 décembre 1894.*

*Rattachement à l'école Lailler du laboratoire de Quinquaud, séance du 27 décembre 1894 et 10 janvier 1895.*

*Au sujet des bibliothèques d'internes, séance du 1 avril 1895.*

*Réformes hospitalières consultations de l'hôpital Saint-Louis, séance du 9 mai 1895.*

*Agrandissement de la bibliothèques des internes des Enfants-Malades, séance du 11 avril 1895.*

*Création d'un service de radiographie à la Charité, séance du 3 mars 1898.*

*Attribution du nom de Husson à une salle de l'hôpital Lariboisière, séance du 9 juin 1898.*

*Demande des internes en médecine de l'hôpital Andral tendant à l'agrandissement de leur bibliothèque, séance du 5 mai 1898.*

*Agrandissement de la bibliothèques des internes en médecine des Enfants- Malades, séance du 23 juin 1898.*

*Création des services de radiographie dans les hôpitaux, séance du 8 décembre 1898.*

*Essai de fonctionnement officiel des laboratoires de radiographie dans les hôpitaux Necker, Baudelocque, Salpêtrière, séances du 5 avril 1900 et 28 juin 1900.*

*Installation d'un laboratoire de radioscopie à Saint-Antoine, séance du 6 décembre 1900.*

*Au sujet du laboratoire central de bactériologie et de radiographie de Beaujon, séance du 9 juillet 1903.*

*Communication de M. Le Directeur, Bibliothèques des internes, séance du 7 janvier 1904.*

*Attribution du nom de Besnier à l'une des salles du pavillon Bazin, séances du 10 et 24 juin 1909.*

*Au sujet de la création d'un musée de l'Assistance Publique, séance du 12 novembre 1925.*

*Transfert du laboratoire de photographies de l'hôpital Saint-Louis, séance 17 novembre 1927.*

*Dénomination d'un pavillon à l'hôpital Cochin, séance du 2 mars 1933.*

*Dénomination d'une salle à l'hôpital Saint-Louis, séance du 21 octobre 1948.*

## **RECUEILS DES ARRETES, INSTRUCTIONS ET CIRCULAIRES REGLEMENTAIRES CONCERNANT L'ADMINISTRATION GENERALE DE L'ASSISTANCE PUBLIQUE.**

*Installation d'un musée, lettre du 9 juin 1866 au directeur de l'hôpital Saint-Louis, Recueil des arrêtés, instructions et circulaires concernant l'administration générale de l'Assistance publique, Montévrain, Imprimerie typographique de l'école d'Alembert, 1890, p. 43.*

*Reproduction par la photographie des cas pathologiques exceptionnels, lettre du 10 septembre 1868 au directeur de l'hôpital Saint-Louis, Recueil des arrêtés, instructions et circulaires concernant l'administration générale de l'Assistance publique, Montévrain, Imprimerie typographique de l'école d'Alembert, pp. 244-245.*

*Reproduction photographique des maladies de la peau, lettre du 29 juin 1866 au directeur de l'hôpital Saint-Louis, Recueil des arrêtés, instructions et circulaires concernant l'administration*

générale de l'Assistance publique, Montévrain, Imprimerie typographique de l'école d'Alembert, Paris, 1890, p. 49.

*Condition d'ouverture du musée et gratuité d'entrée accordée à toutes les catégories de personnel, ainsi qu'aux administrateurs et commissaires des bureaux de bienfaisance, circulaire du 23 mai 1934, à MM. les sous- directeurs, chefs de service, directeurs d'établissements et secrétaires trésoriers des bureaux de bienfaisance, Recueil des arrêtés, instructions et circulaires réglementaires concernant l'administration générale de l'Assistance publique à Paris, 1934, Montévrain, Imprimerie de l'école d'Alembert, p. 73.*

*Réouverture de la bibliothèque centrale de l'internat, circulaire du 26 octobre 1935 à MM. les directeurs des établissements hospitaliers, Recueil des arrêtés, instructions et circulaires réglementaires concernant l'administration générale de l'Assistance publique à Paris, 1935, Montévrain, Imprimerie typographique de l'école d'Alembert, p. 188.*

*Instructions relatives aux bibliothèques de salles de garde (médecine), circulaire du 10 janvier 1935 à MM. les directeurs des établissements hospitaliers, Recueil des arrêtés, instructions et circulaires réglementaires concernant l'administration générale de l'Assistance publique à Paris, 1935, Montévrain, Imprimerie typographique de l'école d'Alembert, pp. 9-11.*

*Documentation-archives. Documentation pour les médecins, note du 24 janvier 1951 à MM. les directeurs d'hôpitaux, Recueil des arrêtés, circulaires et instructions réglementaires concernant l'administration générale de l'Assistance publique à Paris, Montévrain, 1951, p. 65.*

*Documentation et archives, documentation médicale, note du 6 avril 1951 pour MM. les directeurs d'hôpitaux, Recueil des arrêtés, circulaires et instructions réglementaires concernant l'administration générale de l'Assistance publique à Paris, Montévrain, 1951, p. 297.*

*Documentation et archives, documentation pour 1969, Recueil des arrêtés, circulaires et instructions réglementaires concernant l'administration générale de l'Assistance publique à Paris, Montévrain, 1968, pp. 319-320.*

## **BUDGETS DE L'ASSISTANCE PUBLIQUE**

Bibliothèques médicales et musées étaient inscrits au chapitre I, sous- chapitre II, article 2 du budget ordinaire des dépenses de l'Assistance Publique. On trouvera d'autres sources sur les subventions attribuées aux bibliothèques et aux musées des hôpitaux au sous-chapitre II (frais de bureau, de cours et de concours), article 4 et article 5 du budget des dépenses de l'Assistance Publique. Les budgets attribués aux laboratoires de bactériologie et de radiologie provenaient de la *Subvention municipale spéciale pour études médicales*, sous-chapitre XVI article 5 du budget des recettes de l'Assistance Publique. On trouvera également des budgets concernant les dépenses de laboratoires à la rubrique *Service de santé et services économiques*, sous-chapitre XVIII, article 4 des dépenses des laboratoires et 4 bis : dépenses des laboratoires centraux et individuels de bactériologie utilisés pour le traitement des malades. Les dépenses d'électricité médicale et de radiologie sont inscrites à l'article Budget des dépenses de l'Assistance Publique, Matériel, entretien, travaux, fournitures, comestibles sous-chapitre XV article 2.

## **ARCHIVES DE L'ASSISTANCE PUBLIQUE (SERVICE DES ARCHIVES ET BIBLIOTHEQUE).**

*Rapport fait à Monsieur le Directeur de l'Assistance publique sur le voyage fait par M. Cl. Vincent à l'occasion de la médaille d'or de l'internat en 1909, Archives de l'Assistance publique, cote 761 FOSS n° 45.*

Les archives concernant la bibliothèque centrale de l'Internat sont rassemblées sous la cote 778 FOSS 1-7. De cette cote, ont été extraits les dossiers et documents suivants :

*Courrier adressé par Tillaux, Président du Comité de l'Association des internes et anciens internes des hôpitaux et hospices civils de Paris, au Directeur Général de l'Assistance publique le 9 décembre 1899, Archives de l'Assistance publique, cote 778 FOSS 1.*

*Réponse du Directeur général de l'Assistance au courrier de Tillaux, le 15 janvier 1900, Archives de l'Assistance publique, cote 778 FOSS 1.*

*Réunion du 28 octobre 1904 à 9 heures chez Mr le Professeur Joffroy, Président de l'Association des internes et anciens internes, Archives de l'Assistance publique, cote 778 FOSS 1.*

*Projet relatif à la constitution et à l'organisation d'une bibliothèque centrale de l'Internat présenté par le Comité de l'Association des internes et anciens internes en médecine des hôpitaux de Paris, janvier-février 1904, envoi du Dr Armand-Dellile à Monsieur le Docteur Faisans, Archives de l'Assistance publique, cote 778 FOSS 1.*

*Courrier du Directeur de l'administration générale de l'Assistance à MM. les directeurs des hôpitaux, le 17 juin 1922, Archives de l'Assistance publique, cote 778 FOSS 2.*

*Courriers de Delmas, bibliothécaire de la salle de garde de Tenon (19 juin 1922) et de Walther, bibliothécaire de la Salpêtrière (5 juillet 1922), adressé au Directeur de l'Assistance publique, Archives de l'Assistance publique, cote 778 FOSS 2.*

*Ouverture de la Bibliothèque centrale de l'internat, Archives de l'Assistance publique, cote 778 FOSS 2.*

*Rapport sur la réorganisation de la bibliothèque centrale de l'Internat présenté au comité de l'Association des internes en exercice des hôpitaux et hospices de Paris, le 2 décembre 1921, Archives de l'Assistance publique, cote 778 FOSS 3.*

*Bibliothèque centrale de l'Internat, inventaire 1925, Archives de l'Assistance publique, cote 778 FOSS 3.*

*Plan de la bibliothèque centrale de l'internat à l'Hôtel-Dieu, Archives de l'Assistance publique, cote 778 FOSS 3.*

*Communication au conseil de surveillance sur les archives et bibliothèques de l'administration, 1919, Archives de l'Assistance publique, cote 778 FOSS 2.*

*Courrier adressé par le chef du personnel de l'Assistance à Mr le docteur Walther, Président de l'Association amicale des internes et anciens internes (non daté), Archives de l'Assistance publique, cote 778 FOSS 2.*

*Note de l'architecte de l'Assistance publique du 12 août 1920, Archives de l'Assistance publique, cote 778 FOSS 3.*



*Note pour Mr le chef de service des travaux (non datée), Archives de l'Assistance publique 778 FOSS 3.*

*Note de l'Association corporative des internes, datée du 4 septembre 1922, Archives de l'Assistance publique, cote 778 FOSS3.*

*Rapport sur la réorganisation de la bibliothèque centrale de l'Internat présenté au comité de l'Association des internes en exercice des hôpitaux et hospices de Paris, le 2 décembre 1921, Archives de l'Assistance publique, cote 778 FOSS 3.*

*Bibliothèque centrale de l'Internat, inventaire 1925, archives de l'Assistance publique, cote 778 FOSS3.*

*Note pour M. le directeur, signée Campagnac, archiviste, datée du 8 septembre 1921, Archives de l'Assistance publique, cote 778 FOSS 3.*

*Note pour Mr le Secrétaire général, signée Campagnac, archiviste de l'administration, datée du 15 septembre 1921, Archives de l'Assistance publique, cote 778 FOSS 3.*

*Note pour Mr le Directeur, signée Campagnac, archiviste de l'Assistance publique, datée du 16 janvier 1922, Archives de l'Assistance publique, cote 778 FOSS 3.*

*Rapport à Mr le Directeur général, le 22 septembre 1930 et Note pour le service des Enfants Secourus, le 17 octobre 1930, Archives de l'Assistance publique, cote 778 FOSS 3.*

*Note pour MM. Les directeurs des établissements hospitaliers, modification des heures d'ouverture de la bibliothèque centrale de l'Internat, Paris le 15 mars 1939, Archives de l'Assistance publique, cote 778 FOSS 4.*

*Tri des ouvrages à éliminer de la bibliothèque, Rapport à Mr le Directeur général, le 21 octobre 1935, Archives de l'Assistance publique, cote 778 FOSS 4.*

*Bibliothèque centrale de l'Internat, Archives de l'Assistance publique, cote 778 FOSS 7.*

Les archives relatives aux bibliothèques de salles de garde figurent sous la cote 779 FOSS. De cette cote ont été extraits les dossiers et documents suivants :

*Rapport général sur les bibliothèques mises à la disposition des élèves en médecine et en pharmacie dans les hôpitaux de Paris, 1901, Archives de l'Assistance publique, cote 779 FOSS 3.*

*Bibliothèques des salles de garde d'internes en médecine, réorganisation, instructions pour MM les directeurs des hôpitaux Tenon, Necker-Enfants-Malades, Hôtel-Dieu, Beaujon-Clichy, Hospice de Bicêtre, Hospice de la Salpêtrière. Archives de l'Assistance publique, cote 779 FOSS 7.*

*Note sur la création de bibliothèques centrales à l'usage des élèves en médecine et en pharmacie des hôpitaux, Archives de l'Assistance publique, cote 779 FOSS 7.*

Les archives concernant la bibliothèque Henri Feulard (bibliothèque médicale de l'hôpital Saint-Louis) et le musée de l'hôpital Saint-Louis sont rassemblées sous la cote 780 FOSS 1-5. De cette cote ont été extraits les dossiers et documents suivants :

*Dossier musée de l'hôpital Saint-Louis, Archives de l'Assistance publique, cote 780 FOSS 3.*

*Courrier de Grandry, directeur de Saint-Louis à M. Le directeur général de l'Assistance publique le 26 décembre 1886, dossier bibliothèque médicale de l'hôpital Saint-Louis, Archives de l'Assistance publique, cote 780 FOSS 3.*

*Dossier musée de l'hôpital Saint-Louis, Archives de l'Assistance publique, cote 780 FOSS 3.*

*Arrêté de nomination de Civatte, conservateur du musée d'histologie de l'hôpital Saint-Louis, dossier Musée de l'hôpital Saint-Louis, Archives de l'Assistance publique, cote 780 FOSS 3.*

*Arrêté de nomination de Sabouraud, conservateur du musée de parasitologie de l'hôpital Saint-Louis, dossier Musée de l'hôpital Saint-Louis, Archives de l'Assistance publique, cote 780 FOSS 3.*

*Titre à donner à M. le Dr Feulard, Archives de l'Assistance publique, cote 780 FOSS 3.*

*Attribution d'un secours gracieux annuel susceptible d'être renouvelé à M. le docteur L. Brodier, ancien administrateur des musées et de la bibliothèque médicale de l'hôpital Saint-Louis, Archives de l'Assistance publique, cote 780 FOSS 3.*

*Nomination à l'emploi de conservateur du musée de l'hôpital Saint-Louis, dossier musée de l'hôpital Saint-Louis, Archives de l'Assistance publique, cote 780 FOSS 3.*

*Arrêté d'attribution d'un secours gracieux à Mr Georges Schaller, le 2 juillet 1935, signé Louis Mourier, directeur général de l'Assistance publique, Archives de l'Assistance publique, cote 780 FOSS 3.*

*Courrier de Littre au Directeur général de l'Assistance publique, le 8 septembre 1936, Archives de l'Assistance publique, cote 780 FOSS 3.*

*Rapport à M. Le Directeur général de l'Assistance publique à propos de M. Littre, mouleur de Saint-Louis, le 6 novembre 1936, Archives de l'Assistance publique, cote 780 FOSS 3.*

*Courrier de Littre au Directeur général de l'Assistance publique, le 29 octobre 1936, Archives de l'Assistance publique, cote 780 FOSS 3.*

*Le Directeur général de l'administration de l'Assistance publique à Mr le directeur de l'hôpital Saint-Louis, le 23 octobre 1937, Archives de l'Assistance publique, cote 780 FOSS 3.*

*Liste nominative des personnels du musée de l'hôpital Saint-Louis à la date du 1 janvier 1939, Archives de l'Assistance publique, cote 780 FOSS 3.*

*Note pour M. le Secrétaire général, le 16 décembre 1941, Archives de l'Assistance publique, cote 780 FOSS 3.*

*Reproduction par la photographie de cas pathologiques exceptionnels, circulaire n° 328, le 10 septembre 1868, signée Husson, directeur de l'administration général de l'Assistance publique, Archives de l'Assistance publique, cote 780 FOSS 4.*

*Service du contentieux et des dons et legs, legs Darier, le 8 août 1939, Archives de l'Assistance publique, cote 780 FOSS 4.*

*Demandes de photographies de moulages, Archives de l'Assistance publique, cote 780 FOSS 4.*

*Demandes de reproductions photographiques de moulages du musée de Saint-Louis, Archives de l'Assistance publique, cote 780 FOSS 4.*

*Courrier adressé par M. Cas, Cabinet du Directeur général de l'Assistance à Mr le Pr Gougerot, le 23 mai 1941, Archives de l'Assistance publique, cote 780 FOSS 5.*

*Subvention aux bibliothèques médicales des hôpitaux, Préfecture du département de la Seine le 1er septembre 1877, Archives de l'Assistance publique, cote 779 FOSS 2.*

*Rapport à Monsieur le Directeur général, bibliothèques de salles de garde (Médecine), le 30 mars 1939, Archives de l'Assistance publique, cote 779 FOSS 2.*

*Courrier de Rousselle, conseiller municipal de Paris au Directeur général de l'Assistance publique, le 2 décembre 1902, Archives de l'Assistance publique, cote 779 FOSS 3.*

*Note pour Mr l'archiviste, commission des bibliothèques centrales, le 22 janvier 1903, Archives de l'Assistance publique, cote 779 FOSS 4.*

*Note du Directeur général de l'Assistance publique aux directeurs des hôpitaux, avril 1904, Archives de l'Assistance publique, cote 779 FOSS 5.*

*Note circulaire du cabinet du directeur général de l'Assistance publique à l'attention des directeurs d'hôpitaux, Archives de l'Assistance publique, cote 779 FOSS 6.*

*Résumé de l'enquête sur les bibliothèques de salles de garde, Archives de l'Assistance publique, cote 779 FOSS 6.*

## **ARCHIVES DU MUSEE DE L'ASSISTANCE PUBLIQUE.**

### Musées des Hôpitaux de l'Assistance Publique . Généralités

*Questionnaire adressé par le Directeur Général de l'Assistance Publique aux directeurs des hôpitaux de Paris concernant les musées de ces hôpitaux, 1905, Archives du Musée de l'Assistance Publique, Dossier Musées des Hôpitaux de Paris.*

*Lettre du Pr André Lemaire, Secrétaire perpétuel de l'Académie de Médecine à Mme le Docteur Vildé, Service d'anatomie pathologique, Hôpital Boucicaut, concernant l'avenir des musées des Hôpitaux de Paris, 13 juin 1991, Archives du Musée de l'Assistance Publique, Dossier Musées des Hôpitaux de Paris.*

### Musée de l'hospice de Bicêtre.

*Musée de Bicêtre, Archives du musée de l'Assistance Publique, dossier musée de Bicêtre. (non daté).*

*Dossier Collection Bourneville, Musée de l'Assistance Publique, cote Assistance Publique 2648.*

*Musée de l'hospice de Bicêtre, Etat des moulages en 1905, Archives du musée de l'Assistance Publique, Dossier musée de Bicêtre.*

*Arrêté du Directeur général de l'Assistance Publique, daté de janvier 1905, Archives du musée de l'Assistance Publique, dossier musée de Bicêtre.*

*Musée de l'hospice de Bicêtre, Etat des moulages en 1905, Archives du musée de l'Assistance Publique, Dossier musée de Bicêtre.*

*Courrier de D-J. Duché, au conservateur du musée de l'Assistance Publique, le 14 mai 1984, Archives du musée de l'Assistance Publique, dossier musée Bourneville.*

*Liquidation du musée Bourneville, Archives du musée de l'Assistance Publique (non daté), dossier musée Bourneville.*

*Hospice de Bicêtre, création d'un emploi de conservateur du musée pathologique, le 6 mars 1895, Archives du musée de l'Assistance Publique, dossier musée de Bicêtre.*

*Photographie du musée de l'hospice de Bicêtre non datée, Archives du musée de l'Assistance Publique, dossier musée de Bicêtre.*

*Le crédit des musées, non daté, Archives du musée de l'Assistance publique, dossier Musée des Hôpitaux de Paris.*

*Arrêté de nomination à l'emploi de conservateur du musée de l'hospice de Bicêtre, Archives du musée de l'Assistance Publique, dossier musée de Bicêtre.*

*Note du Directeur de l'hospice de Bicêtre au Secrétaire général de l'Assistance Publique concernant les indemnités du mouleur et du photographe de cet hôpital, 24 avril 1905. Archives du Musée de l'Assistance Publique, Dossier Musées des Hôpitaux de Paris.*

#### Musée de l'hôpital Trousseau.

*Courrier adressé par le Directeur de l'hôpital Trousseau au Directeur de l'Assistance Publique le 29 septembre 1890, Archives du Musée de l'Assistance Publique, dossier musée des Hôpitaux de Paris.*

*Lettre du Doyen de la Faculté de Médecine au Directeur Général de l'Assistance Publique, concernant le musée de l'hôpital Trousseau, 6 mars et 17 mars 1900. Archives du Musée de l'Assistance Publique, Dossier Musées des Hôpitaux de Paris.*

*Réponse du Directeur Général de l'Assistance Publique au Doyen de la Faculté de Médecine de Paris, concernant le musée de l'hôpital Trousseau, 13 mars 1900. Archives du Musée de l'Assistance Publique, Dossier Musées des Hôpitaux de Paris.*

#### Musées de l'hôpital Saint-Louis.

*Lettre de Besnier au Directeur général de l'Assistance Publique 20 mai 1897. Archives du musée de l'Assistance Publique, dossier musées des Hôpitaux de Paris.*

*Lettre adressée au Directeur général de l'Assistance Publique, concernant la création d'un musée de photographies à Saint-Louis, signée par Besnier, Hallopeau, Fournier, Du Castel, Danlos, Quinquaud 1er juin 1896. Archives du musée de l'Assistance Publique, dossier Musées des Hôpitaux de Paris.*

*Lettre adressée au docteur Besnier, médecin de l'hôpital Saint-Louis, concernant la création d'un musée laboratoire de photographies à l'hôpital Saint-Louis, par M. le Directeur Général de l'Assistance Publique juin 1896. Archives du musée de l'Assistance Publique, dossier Musées des Hôpitaux de Paris.*

*Règlement intérieur du musée de l'hôpital Saint-Louis, Paris novembre 1903, signé G. Mesureur Directeur Général de l'Assistance Publique. Archives du Musée de l'Assistance Publique, dossier Musées des Hôpitaux de Paris.*

*Note émanant du cabinet du Directeur Général de l'Assistance publique, concernant le règlement intérieur du musée de Saint-Louis, Paris le 13 novembre 1903, adressée à Gaucher, Hallopeau, Du Castel, Balzer, Danlos, de Beurmann, Renault, Queyrat, Humbert, Brocq, Thibierge, Darier, Jacquet, Jeanselme, Hudelo. Archives du Musée de l'Assistance Publique, dossier Musées des Hôpitaux de Paris.*

*Lettre de la Société Française de dermatologie au Directeur Général de l'Assistance Publique concernant la conservation des moulages de Saint-Louis, signée Balzer, Président d'Honneur, Alex. Renault Président, 2 juillet 1918. Archives du Musée de l'Assistance Publique, dossier Musées des Hôpitaux de Paris.*

*Note adressée par le chef du personnel de l'Assistance publique à M. le Directeur de l'Assistance Publique concernant le musée de l'hôpital Saint-Louis le 8 juillet 1919, Archives du Musée de l'Assistance Publique, dossier Musées des Hôpitaux de Paris.*

*Rapport sur la création de musées de photographies, de parasitologie et de radiologie et notamment d'un musée d'histologie de la peau à l'hôpital Saint-Louis par le docteur Jean Darier, 17 juin 1920, Archives du Musée de l'Assistance Publique, dossier Musées des Hôpitaux de Paris.*

*Le directeur de l'Assistance Publique à Mr le Secrétaire de la Préfecture le 10 février 1920, signé Mesureur, Archives du musée de l'Assistance Publique, dossier musées des Hôpitaux de Paris.*

*Réunion des chefs de service du 17 juin 1920, sous la présidence de M. Rebeillard, Membre du conseil municipal et du conseil de surveillance de l'Assistance Publique, Archives du Musée de l'Assistance Publique, dossier Musées des Hôpitaux de Paris.*

*Lettre du Docteur L. Brocq, chef de service à l'hôpital Saint-Louis, à Mr le docteur Calmels, Conseiller Municipal 9 mai 1921, Archives du Musée de l'Assistance Publique, dossier Musées des Hôpitaux de Paris.*

*Musée de photographies de l'hôpital Saint-Louis Rapport à Mr le Directeur Général 14 novembre 1935, Archives du Musée de l'Assistance Publique, dossier Musées des Hôpitaux de Paris.*

*Musée de Saint-Louis. Indemnités au photographe et au mouleur. Rapport à Monsieur le Directeur Général de l'Assistance Publique 20 octobre 1937, Archives du Musée de l'Assistance Publique, dossier Musées des Hôpitaux de Paris.*

Musée de l'hôpital Saint-Antoine.

*Copie de courrier adressé par Lannelongue au Doyen de la Faculté de Médecine de Paris du 6 mars 1900, Archives du musée de l'Assistance Publique, dossier Musées des Hôpitaux de Paris.*

*Courrier du Directeur de l'Assistance Publique au Doyen de la Faculté de Médecine de Paris le 12 mars 1900, Archives du Musée de l'Assistance Publique, dossier Musées des Hôpitaux de Paris.*

*Note à l'attention du Directeur de l'Assistance Publique, le 12 juillet 1904, concernant la collection des moulages du docteur Bécère à l'hôpital Saint-Antoine, Archives du musée de l'Assistance Publique, dossier musées des Hôpitaux de Paris.*

*Courrier du Directeur de l'Assistance Publique le 22 juillet 1904, Archives du musée de l'Assistance Publique, dossier musée des Hôpitaux de Paris.*

*Lettre du Dr A. Bécère au Directeur Général de l'Assistance à propos des moulages de l'hôpital Saint-Antoine, 9 juillet 1904, Archives du Musée de l'Assistance Publique, Dossier Musées des Hôpitaux de Paris.*

*Lettres du Directeur Général de l'Assistance Publique au Directeur de l'hôpital Saint-Antoine concernant les moulages de cet hôpital, 22 juillet 1904, 14 novembre 1904. Archives du Musée de l'Assistance Publique, Dossier Musées des Hôpitaux de Paris.*

*Procès verbal de la réunion du 2 novembre 1904 et du 25 octobre 1905 à l'hôpital Saint-Antoine concernant les moulages de cet hôpital, Archives du Musée de l'Assistance Publique, Dossier Musées des Hôpitaux de Paris.*

#### Musée et bibliothèque Charcot.

*Note sur l'installation de la bibliothèque Charcot à l'hospice de la Salpêtrière, mars 1906, Archives du musée de l'Assistance Publique, dossier bibliothèque Charcot.*

*Plan projeté du nouveau musée (non daté, non signé), Archives du musée de l'Assistance Publique, Dossier bibliothèque Charcot.*

*Lettre du Directeur de l'Assistance Publique au Directeur de la Salpêtrière concernant le musée de cet hôpital et les indemnités à son conservateur, février 1907, Archives du Musée de l'Assistance Publique, Dossier Musées des Hôpitaux de Paris.*

*Arrêté de nomination de M. Loreau, titre de modelleur de Bicêtre et de la Salpêtrière, 6 mars 1880, Archives du musée de l'Assistance Publique, dossier musée Charcot.*

*Inventaire des collections du musée anatomique de la Salpêtrière transféré au musée des Hôpitaux de Paris le 1er octobre 1992, Archives du musée de l'Assistance Publique, dossier bibliothèque et musée Charcot.*

#### Musée Letulle (hôpital Boucicaut).

*Courrier du Directeur Général de l'Assistance au Directeur de l'hôpital Boucicaut, le 14 mai 1937, Archives du musée de l'Assistance Publique, dossier musées des Hôpitaux de Paris.*

*Lettre du Pr Vildé, Service d'anatomie pathologique et de cytologie, Hôpital Boucicaut, à Mme Simon, Musée de l'Assistance Publique concernant le Musée Letulle, 1er juillet 1991, Archives du Musée de l'Assistance Publique, Dossier Musées des Hôpitaux de Paris.*

*Fiche signalétique du Musée Maurice Letulle, non datée, Archives du Musée de l'Assistance Publique, Dossier Musées des Hôpitaux de Paris.*

*Dissociation de l'association " Musée Maurice Letulle" avec transfert de ses biens à l'Assistance Publique, Conseil de Surveillance, Procès Verbal, séance du 11 octobre 1951, pages 17 et 18 et Archives du Musée de l'Assistance Publique, Dossier Musées des Hôpitaux de Paris.*

*Note de Mme Claudine Esper, Sous-Directeur des services juridique et domanial, à Mr le Directeur de l'hôpital Boucicaut, concernant le musée Letulle, 2 novembre 1987, Archives du Musée de l'Assistance Publique, Dossier Musées des Hôpitaux de Paris.*

*Musée Maurice Letulle : Extraits des séances du Conseil d'Administration du 27 février 1930, du 12 décembre 1934, du 28 janvier 1932, du 19 mai 1932, 20 décembre 1935, 26 décembre 1937, Archives du Musée de l'Assistance Publique, Dossier Musées des Hôpitaux de Paris.*

*Lettre du Pr Emile Sergent, Hôpital Broussais, au Directeur Général de l'Assistance Publique concernant le musée Maurice Letulle, 18 mai 1937, Archives du Musée de l'Assistance Publique, Dossier Musées des Hôpitaux de Paris.*

*Lettre du Dr Letulle, Président de l'association musée Maurice Letulle, à Mr le Dr Louis Mourier, Directeur général de l'Assistance Publique, à propos du musée Letulle, 19 mai 1937, Archives du Musée de l'Assistance Publique, Dossier Musées des Hôpitaux de Paris.*

*Réponse du Dr Louis Mourier, Directeur Général de l'Assistance Publique, à Mr le Dr Letulle, Président du musée laboratoire Maurice Letulle, à propos du musée Maurice Letulle, 25 mai 1938, Archives du Musée de l'Assistance Publique, Dossier Musées des Hôpitaux de Paris.*

*Lettre du Pr Emile Sergent au Directeur Général de l'Assistance Publique concernant le transfert à Boucicaut du musée de l'hôpital Broussais, le 5 mai 1937, Archives du Musée de l'Assistance Publique, Dossier Musées des Hôpitaux de Paris.*

#### Musée de la Maternité Baudelocque.

*Lettre du Pr Portes, Clinique d'accouchement Tarnier au Directeur Général de l'Assistance Publique, concernant le musée de la maternité Baudelocque, 20 octobre 1942, Archives du Musée de l'Assistance Publique, Dossier Musées des Hôpitaux de Paris.*

*Note de A. M. Burdet, Directeur-adjoint du groupe hospitalier Cochin, à Madame Simon conservateur du Musée de l'Assistance Publique, concernant le musée de la Maternité Baudelocque, 26 janvier 1982, Archives du Musée de l'Assistance Publique, Dossier Musées des Hôpitaux de Paris.*

*Lettre du Pr Sureau à Madame Sinjour, Musée de l'Assistance Publique, 8 octobre 1980, Archives du Musée de l'Assistance Publique, Dossier Musées des Hôpitaux de Paris.*

*Inventaire des cires anatomiques et des moulages en plâtre provenant du service du Pr Pellerin, le 21 mars 1990, Archives du musée de l'Assistance Publique, dossier Musées des Hôpitaux de Paris.*

#### Musée Civiale.

*Rapport sur le musée Civiale, le 3 août 1932, Archives du musée de l'Assistance Publique, dossier Musées des Hôpitaux de Paris.*

*Lettre de G. Mesureur, Directeur de l'Assistance Publique, à M. le Directeur de l'hôpital Lariboisière, à propos du Musée Civiale, 14 janvier 1908, Archives du Musée de l'Assistance Publique, dossier Musées des Hôpitaux de Paris.*

*Rapport sur le musée Civiale 3 août 1932, Archives du Musée de l'Assistance Publique, dossier Musées des Hôpitaux de Paris.*

*Note à Mr le Directeur de l'hôpital Lariboisière, à propos du musée Civiale, 9 septembre 1932, Archives du Musée de l'Assistance Publique, dossier Musées des Hôpitaux de Paris.*

*Courrier adressé par le Directeur de l'Assistance Publique au Directeur de l'hôpital Lariboisière le 14 janvier 1908, Archives du musée de l'Assistance Publique, dossier musées des Hôpitaux de Paris.*

*Note à l'attention de Mr le directeur de l'hôpital Lariboisière, le 9 septembre 1932, Archives du musée de l'Assistance Publique, dossier musées des Hôpitaux de Paris.*

Musée de l'hôpital Necker.

*Note sur le musée des voies urinaires à l'hôpital Necker non datée, Archives du Musée de l'Assistance Publique, dossier Musées des Hôpitaux de Paris.*

*Lettre du Directeur de l'hôpital Necker au Directeur de l'Assistance Publique concernant le musée des voies urinaires, 14 septembre 1888, Archives du Musée de l'Assistance Publique, dossier Musées des Hôpitaux de Paris.*

*Lettre du Directeur de l'Assistance Publique au Directeur de l'hôpital Necker, concernant le musée des voies urinaires, 21 septembre 1888, Archives du Musée de l'Assistance Publique, dossier Musées des Hôpitaux de Paris.*

Musée de l'amphithéâtre des Hôpitaux.

*Lettre au Directeur Général de l'Assistance Publique, concernant le musée et la bibliothèque de l'amphithéâtre des hôpitaux, 5 septembre 1934. Archives du Musée de l'Assistance Publique, dossier Musées des Hôpitaux de Paris.*

*Lettre de Mr Paul Lemoine Directeur du Muséum National d'Histoire Naturelle au Directeur Général de l'Assistance Publique concernant le musée de l'amphithéâtre des Hôpitaux, 20 octobre 1934. Archives du Musée de l'Assistance Publique, dossier Musées des Hôpitaux de Paris.*

*Lettre adressée à l'archiviste de l'Assistance Publique, concernant le conservateur du musée de l'amphithéâtre des Hôpitaux de Paris, 2 octobre 1930, Archives du Musée de l'Assistance Publique, dossier Musées des Hôpitaux de Paris.*

*Lettre du Directeur de l'Assistance Publique à Mr le Dr Sébileau, directeur de l'Amphithéâtre des Hôpitaux, 14 février 1907, Archives du Musée de l'Assistance Publique, dossier Musées des Hôpitaux de Paris.*

*Lettre du Directeur de l'Assistance Publique à Mr le Dr Sébileau, concernant la nomination du conservateur du musée de l'amphithéâtre des Hôpitaux de Paris, 3 mai 1915, Archives du Musée de l'Assistance Publique, dossier Musées des Hôpitaux de Paris.*

*Arrêté du Dr Louis Mourier, Directeur Général de l'Assistance Publique, concernant la nomination de conservateur du musée de l'amphithéâtre des Hôpitaux de Paris, 2 décembre 1925 et 30 décembre 1927, Archives du Musée de l'Assistance Publique, dossier Musées des Hôpitaux de Paris.*

*Décision du Directeur Général de l'Assistance Publique concernant l'indemnité au conservateur du musée de l'amphithéâtre des Hôpitaux de Paris, 3 octobre 1931, Archives du Musée de l'Assistance Publique, dossier Musées des Hôpitaux de Paris.*



*Courrier de P. Lemoine, directeur du museum national d'histoire naturelle au directeur général de l'Assistance Publique, le 20 octobre 1934, Archives du musée de l'Assistance Publique, dossier musées des hôpitaux de Paris.*

*Lettre du Dr Robineau, directeur de l'amphithéâtre des hôpitaux au directeur général de l'Assistance Publique le 5 septembre 1934, Archives du Musée de l'Assistance Publique, Dossier Musées des Hôpitaux de Paris.*

*Courrier du Doyen de la Faculté de Médecine au directeur général de l'Assistance Publique, le 19 octobre 1934, Archives du Musée de l'Assistance Publique, Dossier Musées des Hôpitaux de Paris.*

#### Divers

*Rapport au Conseil Général sur le service des bains externes de l'hôpital Saint-Louis, 1836, Anonyme, Archives de l'Assistance Publique, cote D 262.*

*Catalogue explicatif et analytique des célèbres collections anciennes du Docteur Spitzner, Archives du musée de l'Assistance Publique, dossier céroplastie.*

### **ARCHIVES DE LA BIBLIOTHEQUE HENRI FEULARD ET DU MUSEE DE L'HOPITAL SAINT-LOUIS**

*Registre des entrées du n°1 au n° 5718 (du 25 décembre 1885 au 19 février 1909), Archives du musée de l'hôpital Saint-Louis et de la bibliothèque Henri Feulard, cote ARK 1.*

*Registre des entrées du n° 5719 (4 mars 1909) au n° 9180 (26 mai 1934), Archives du musée de l'hôpital Saint-Louis et de la bibliothèque Henri Feulard, cote ARK 2.*

*Registre des achats de livres du 29 mars 1887 au 28 juillet 1942, Archives du musée de l'hôpital Saint-Louis et de la bibliothèque Henri Feulard, cote ARK 7.*

*Registre des reliures du 1 mars 1887 au 1937, Archives du musée de l'hôpital Saint-Louis et de la bibliothèque Henri Feulard, cote ARK 8.*

*Registre des prêts du 24 décembre 1894 au 13 novembre 1954, Archives du musée de l'hôpital Saint-Louis et de la bibliothèque Henri Feulard, cote ARK 9.*

*Registre des prêts du 7 novembre 1952 au 31 décembre 1959, Archives du musée de l'hôpital Saint-Louis et de la bibliothèque Henri Feulard, cote ARK 10.*

*Registre des prêts du 4 janvier 1960 au 9 juin 1970, Archives du musée de l'hôpital Saint-Louis et de la bibliothèque Henri Feulard, cote ARK 11.*

*Rapports d'activité de la bibliothèque Henri Feulard 1886 à 1912, Archives du musée de l'hôpital Saint-Louis et de la bibliothèque Henri Feulard, cote ARK 14.*

*Mémoire relatif à la bibliothèque médicale de l'hôpital Saint-Louis (signé H Feulard), Archives du musée de l'hôpital Saint-Louis et de la bibliothèque Henri Feulard, cote ARK 14.*

*Rapports d'activité de la bibliothèque Henri Feulard de 1913 à 1949*, Archives du musée de l'hôpital Saint-Louis et de la bibliothèque Henri Feulard, cote ARK 15.

*Rapports d'activité de la bibliothèque Henri Feulard de 1950 à 1954*. Archives du musée de l'hôpital Saint-Louis et de la bibliothèque Henri Feulard, cote ARK 16.

*Rapports d'activité de la bibliothèque Henri Feulard*, Archives du musée de l'hôpital Saint-Louis et de la bibliothèque Henri Feulard, cote ARK 17.

*Registre des abonnements de 1887 à 1942*, Archives du musée de l'hôpital Saint-Louis et de la bibliothèque Henri Feulard, cote ARK 18.

*Registre des périodiques de 1965 à 1967*, Archives du musée de l'hôpital Saint-Louis et de la bibliothèque Henri Feulard, cote ARK 19.

*Registre des périodiques de 1961, 1962 et 1963*, Archives du musée de l'hôpital Saint-Louis et de la bibliothèque Henri Feulard, cote ARK 20.

*Registre des visiteurs du 12 avril 1919 au 29 juillet 1924*, Archives du musée de l'hôpital Saint-Louis et de la bibliothèque Henri Feulard, cote ARK 21

*Registre des visiteurs de février 1945 à décembre 1955*, Archives du musée de l'hôpital Saint-Louis et de la bibliothèque Henri Feulard, cote ARK 22.

*Registre des visiteurs de 1936 à 1941*, Archives du musée de l'hôpital Saint-Louis et de la bibliothèque Henri Feulard, cote ARK 23.

*Registre des visiteurs de 1924 à 1932*, Archives du musée de l'hôpital Saint-Louis et de la bibliothèque Henri Feulard, cote ARK 24.

*Registre de lecteurs de novembre 1969 à juin 1970*, Archives du musée de l'hôpital Saint-Louis et de la bibliothèque Henri Feulard, cote ARK 28.

*Registre des lecteurs de janvier 1971 à mai 1971*, Archives du musée de l'hôpital Saint-Louis et de la bibliothèque Henri Feulard, cote ARK 29.

*Registre des lecteurs de mai 1971 à mars 1974*, Archives du musée de l'hôpital Saint-Louis et de la bibliothèque Henri Feulard, cote ARK 30.

*Registre des lecteurs de mars 1974 à mars 1979*, Archives du musée de l'hôpital Saint-Louis et de la bibliothèque Henri Feulard, cote ARK 31.

*Registre des lecteurs de mars 1979 à janvier 1986*, Archives du musée de l'hôpital Saint-Louis et de la bibliothèque Henri Feulard, cote ARK 32.

*Registre des prêts de moulages de 1908 à 1939*, Archives du musée de l'hôpital Saint-Louis et de la bibliothèque Henri Feulard, cote ARK 36.

*Registre des observations de moulages du n°1 au n° 1806*, Archives du musée de l'hôpital Saint-Louis et de la bibliothèque Henri Feulard, cote ARK 37.

*Création de la bibliothèque médicale de l'hôpital Saint-Louis. Statuts*, Archives du musée de l'hôpital Saint-Louis et de la bibliothèque Henri Feulard, cote ARK 69.

*Historique de la bibliothèque. Son classement, son fonctionnement et ses formalités*, Archives du musée de l'hôpital Saint-Louis et de la bibliothèque Henri Feulard, cote ARK 70.

*Tableau indiquant la série des opérations destinées à classer définitivement les livres acquis par la bibliothèque*, Archives du musée de l'hôpital Saint-Louis et de la bibliothèque Henri Feulard, cote ARK 71.

*Lettre de Bertarelli à Feulard 25 mars 1887*, Archives du musée de l'hôpital Saint-Louis et de la bibliothèque Henri Feulard, cote ARK 74.

*Lettre de Bourneville à Lailier 10 avril 1888*, Archives du musée de l'hôpital Saint-Louis et de la bibliothèque Henri Feulard, cote ARK 75.

*Lettre de Feulard à Guinon 22 avril 1888*, Archives du musée de l'hôpital Saint-Louis et de la bibliothèque Henri Feulard, cote ARK 77.

*Protocole entre les Internes en médecine de l'hôpital Saint-Louis et Henri Feulard concernant la remise des ouvrages de la bibliothèque de la salle de garde à la bibliothèque médicale de l'hôpital Saint-Louis*, Archives du musée de l'hôpital Saint-Louis et de la bibliothèque Henri Feulard, cote ARK 78.

*Lettre de Silva Araujo à Henri Feulard 29 mai 1887*, Archives du musée de l'hôpital Saint-Louis et de la bibliothèque Henri Feulard, cote ARK 79.

*Lettre de van Harlingen à Henri Feulard 1er juin 1887*, Archives du musée de l'hôpital Saint-Louis et de la bibliothèque Henri Feulard, cote ARK 81.

*Lettre de Leloir à Henri Feulard 8 juin 1887*, Archives du musée de l'hôpital Saint-Louis et de la bibliothèque Henri Feulard, cote ARK 82.

*Lettre de Baudot à Henri Feulard 15 septembre 1887*, Archives du musée de l'hôpital Saint-Louis et de la bibliothèque Henri Feulard, cote ARK 83.

*Lettre de Bassereau à Henri Feulard 16 mars 1888*, Archives du musée de l'hôpital Saint-Louis et de la bibliothèque Henri Feulard, cote ARK 84.

*Lettre de Leloir à Henri Feulard 10 avril 1888*, Archives du musée de l'hôpital Saint-Louis et de la bibliothèque Henri Feulard, cote ARK 85.

*Lettre de Luys à Henri Feulard 11 avril 1888*, Archives du musée de l'hôpital Saint-Louis et de la bibliothèque Henri Feulard, cote ARK 86.

*Lettre de Bloch à Hallopeau 23 avril 1888*, Archives du musée de l'hôpital Saint-Louis et de la bibliothèque Henri Feulard, cote ARK 90.

*Lettre de Horand à Feulard 24 avril 1888*, Archives du musée de l'hôpital Saint-Louis et de la bibliothèque Henri Feulard, cote ARK 92.

*Lettre de Mauricet à Feulard*. Archives du musée de l'hôpital Saint-Louis et de la bibliothèque Henri Feulard cote ARK 93.

*BROCQ L., Notre enseignement dermatologique à l'hôpital Saint-Louis. 3ème série des Cliniques dermatologiques non publiées selon la volonté de l'auteur et remises à la bibliothèque Henri Feulard après la mort de Brocq, Archives du musée de Saint-Louis et de la bibliothèque Henri Feulard, cote ARK 95.*

*Faire-part de décès du docteur Raymond Sabouraud, Nécrologie de Sabouraud par Payenneville, Annonce d'une exposition rétrospective de l'oeuvre de Sabouraud, Nécrologie de Sabouraud par Pautrier, Nécrologie de Sabouraud par Halkin, Faire-part de décès de Mme Raymond Sabouraud, Nécrologie de Sabouraud par Gougerot, Jubilé scientifique de Sabouraud 28 juillet 1929, Biographies de Paul Richer et Raymond Sabouraud par Roger Prioux éditions Arnette 1948, Liste des travaux de Sabouraud, Correspondance Sabouraud Brocq 1917, Ma vie à l'hôpital Saint-Louis 1889-1929, exemplaire appartenant à Mr le Dr Pignot Mars 1936, Archives du musée de l'hôpital Saint-Louis et de la bibliothèque Henri Feulard, cote ARK 98.*

*Diplômes de sociétés savantes étrangères décernés à Gougerot, Hommage jubilaire au Pr Gougerot 18 juillet 1952, Titres du Pr Gougerot., Archives du musée de l'hôpital Saint-Louis et de la bibliothèque Henri Feulard, cote ARK 101.*

*Dossier Ricord. De ce dossier, ont été extraites les pièces suivantes : arrêté de nomination de Ricord en qualité de pharmacien surnuméraire du Val de Grâce, Diplôme de Bachelier ès Lettres signé de Cuvier, Diplôme de docteur en Médecine, Attestation certifiant la présence de Ricord en qualité d'interne de l'Hôtel-Dieu dans le service Dupuytren et de Lisfranc à la Salpêtrière, Nomination au poste de chirurgien du Bureau Central des Hôpitaux de Paris, Nomination à l'hôpital du midi, Nomination à la charge de médecin consultant de Napoléon III, Archives de la bibliothèque Henri Feulard et du musée de Saint-Louis, cote ARK 102.*

*Lettre de Bélot à Brocq non datée, Archives du musée de Saint-Louis et de la bibliothèque Henri Feulard, cote ARK 135.*

*Lettre adressée au Directeur Général de l'Assistance Publique concernant un projet de règlement intérieur du musée de l'hôpital Saint-Louis 11 novembre 1903, Archives du Musée de l'hôpital Saint-Louis et de la bibliothèque Henri Feulard, cote ARK 196.*

*Règlement intérieur de la bibliothèque Henri Feulard non daté, Archives du musée de l'hôpital Saint-Louis et de la bibliothèque Henri Feulard, cote ARK 196.*

*Dossier des demandes de prêts de moulages et de photographies, Archives du musée de l'hôpital Saint-Louis et de la bibliothèque Henri Feulard, cote ARK 197.*

*Courrier adressé le 21 avril 1933 par le directeur du Bureau National de Renseignement de Tourisme au Conservateur du musée de l'hôpital Saint-Louis, Archives du musée de l'hôpital Saint-Louis et de la bibliothèque Henri Feulard, cote ARK 197, 198.*

*Courrier du Directeur Général de l'administration de l'Assistance publique à Paris à Monsieur le Directeur de l'hôpital Saint-Louis, signé Louis Mourier, daté du 25 juin 1934, Archives du musée de l'hôpital Saint-Louis et de la bibliothèque Henri Feulard, cote ARK 197, 198.*

*Service photographique de Saint-Louis, rapport 1938, Archives de la bibliothèque Henri Feulard et du musée de l'hôpital Saint-Louis, cote ARK 198.*

*Service photographique de Saint-Louis, rapport 1939, Archives de la bibliothèque Henri Feulard et du musée de l'hôpital Saint-Louis, cote ARK 198.*

*Courrier de l'Office d'hygiène sociale à M. le directeur de l'hôpital Saint-Louis, le 25 octobre 1932, Archives de la bibliothèque Henri Feulard et du musée de l'hôpital Saint-Louis, cote ARK 198.*

*Ligue Nationale française contre le péril vénérien, Cours de service social antivénérien, années 1933, 1935, Archives du musée de l'hôpital Saint-Louis et de la bibliothèque Henri Feulard, cote ARK 197, 198.*

*Dossier Thibierge, comprenant : faire-part de décès de Thibierge, Archives du musée de l'hôpital Saint-Louis et de la bibliothèque Henri Feulard, cote ARK 206*

*L'oeuvre du docteur Paul Louis Gastou (1864-1941). La création du laboratoire central de l'hôpital Saint-Louis, (d'après les documents laissés par mon père), Archives du musée et de la bibliothèque Henri Feulard, cote ARK 241.*

*Contrat d'engagement de Littré et courrier adressé par le sous-directeur du personnel de l'Assistance Publique à Stéphane Littré daté du 21 mai 1965, Archives du musée et de la bibliothèque Henri Feulard, cote ARK 254.*

*Maire R., Origine du service photographique de l'hôpital Saint-Louis, Archives du musée et de la bibliothèque Henri Feulard, cote ARK 255*

*Courrier rédigé par G. Solente au nom des médecins de Saint-Louis, non daté., Archives du musée et de la bibliothèque Henri Feulard, cote ARK 257.*

*Projet de statuts pour un mouleur attaché au musée de l'hôpital Saint-Louis, Archives du musée et de la bibliothèque Henri Feulard, cote ARK 258.*

*Rapport d'activités de la bibliothèque Henri Feulard années 1969 et 1970, Archives du musée et de la bibliothèque Henri Feulard, cote ARK 259.*

*Courrier adressé par Emile Rivalier à Gabriel Solente le 17 novembre 1973, concernant la collection des cultures mycologiques de Sabouraud., Archives du musée et de la bibliothèque Henri Feulard, cote ARK 262.*

*Compte-rendu du comité de direction de la Société Française de Dermatologie du 10 février 1960. Courrier adressé par X. Leclainche à R. Degos le 14 mars 1960 et par G. Solente à R. Degos le 21 mars 1960. Courrier adressé par Solente au Directeur général de l'Assistance Publique en janvier 1960. Courrier du Directeur général de l'Assistance Publique au Directeur de l'hôpital Saint-Louis du 9 décembre 1960, Archives du musée et de la bibliothèque Henri Feulard, cote ARK 265.*

*Courrier manuscrit de Solente non daté, destinataire non mentionné, Archives du musée et de la bibliothèque Henri Feulard, cote ARK 266.*

*Dossier personnel du musée et de la bibliothèque Henri Feulard, Archives du musée et de la bibliothèque Henri Feulard, cote ARK 283.*

*Affiches signalant : le cours de la Clinique des Maladies Cutanées et Syphilitiques du 14 octobre au 18 décembre 1912, le cours du Pr Gaucher pendant l'année scolaire 1906- 1907, les conférences sur les maladies de la peau pendant les années scolaires 1893-1894, 1895-1896 1899-1900, Archives du musée de Saint-Louis et de la bibliothèque Henri Feulard, cote ARK 324.*

*Programme des cours complémentaires de dermatologie et vénéréologie du Pr Gougerot hiver 1931-1932, Archives du musée de Saint-Louis et de la bibliothèque Henri Feulard cote ARK 327.*

*Faire-part de mariage de Melle Monique Lortat-Jacob et du Dr Robert Degos, Archives de la bibliothèque Henri Feulard et du musée de l'hôpital Saint-Louis, cote ARK 337.*

*Courrier du Pr P. Morel au Professeur F. Cottenot (non daté mais contemporain des premiers mois de 1986), in Archives du musée de l'hôpital Saint-Louis et de la bibliothèque Henri Feulard (catalogage en cours).*

*Courrier du Pr P. Morel à Monsieur Devineau, Directeur de l'hôpital Saint-Louis, février 1986, Archives du musée de l'hôpital Saint-Louis et de la bibliothèque Henri Feulard, (catalogage en cours).*

*Courrier adressé par Devineau, Directeur de Saint-Louis au Dr D.Wallach, médecin de l'hôpital Saint-Louis, le 1er octobre 1986, Archives de la bibliothèque Henri Feulard et du musée de l'hôpital Saint-Louis.(catalogage en cours).*

*Courrier adressé par le Pr J. Civatte, Secrétaire général de la Société Française de dermatologie au Dr D. Wallach, le 10 octobre 1986, Archives de la bibliothèque Henri Feulard et du musée de l'hôpital Saint-Louis.(catalogage en cours).*

*Courrier adressé par le Dr D. Wallach à M. Devineau, directeur de Saint-Louis le 17 novembre 1986, Archives de la bibliothèque Henri Feulard et du musée de l'hôpital Saint-Louis.(catalogage en cours).*

*Compte-rendu de la réunion du conseil d'administration du centre de documentation dermatologique de l'hôpital Saint-Louis, Archives de la bibliothèque Henri Feulard et du musée de l'hôpital Saint-Louis (catalogage en cours).*

*Convention entre la Société Française de Dermatologie et le Centre de Documentation dermatologique de l'hôpital Saint-Louis,, signée par les Pr J. Civatte, Secrétaire général de la Société Française de dermatologie et de syphiligraphie P. Morel, Trésorier de cette société et le Dr D. Wallach, le 16 février 1987, Archives de la bibliothèque Henri Feulard et du musée de l'hôpital Saint-Louis (catalogage en cours).*

*Convention entre l'administration générale de l'Assistance Publique et le Centre de documentation dermatologique de l'hôpital Saint-Louis, signée par M. Choussat, directeur général de l'Assistance Publique et le Dr D. Wallach, Archives de la bibliothèque Henri Feulard et le musée de l'hôpital Saint-Louis (catalogage en cours).*

*Projet de bibliothèque médicale centrale de l'hôpital Saint-Louis. Rapport à Monsieur le Directeur de l'hôpital Saint-Louis et à Monsieur le Président du Comité Consultatif Médical par le docteur Daniel Wallach, Médecin de l'hôpital Saint-Louis, Secrétaire général de la bibliothèque Henri Feulard Paris 1989, Archives de la bibliothèque Henri Feulard et du musée, (catalogage en cours).*

*Courrier adressé par le Dr D. Wallach, secrétaire général de la Bibliothèque Henri Feulard au Pr Coursadet, médecin de l'Hôtel-Dieu de Paris, le 15 avril 1991 Archives de la bibliothèque Henri Feulard et du musée de l'hôpital Saint-Louis, (catalogage en cours).*

*Inventaire de la collection des moulages coloriés du musée de l'hôpital Saint-Louis dressé en complément au catalogue, en mars 1992 par les soins de Melle Françoise Durand sous la direction du Dr Daniel Wallach, médecin de l'hôpital Saint-Louis., Archives de la bibliothèque Henri Feulard et du musée de l'hôpital Saint-Louis, (catalogage en cours).*

*Lettre du Dr Rafael Andrade à propos du musée d'histologie de l'hôpital Saint-Louis, 20 janvier 1992, Archives de la bibliothèque Henri Feulard et du Musée de l'hôpital Saint-Louis (catalogage en cours).*

*Ministère de l'éducation nationale et de la culture, Arrêté de classement de la collection des moulages ainsi que des vitrines contenant la collection, 7 juillet 1992, Archives de la bibliothèque Henri Feulard et du Musée de l'hôpital Saint-Louis, (catalogage en cours).*

Musée photographique de l'hôpital Saint-Louis, rapport sur le projet de réinstallation des collections par Emmanuelle Etchecopart-Etchart, in *Rapport d'activité de la bibliothèque Henri Feulard*, 1993, pp. 51-61.(catalogage en cours).

## **AUTRES IMPRIMES**

ABELANET R., de SAINT MAUR P.P., "Le musée Dupuytren, passé et présent", *Histoire des Sciences Médicales*, 1991, t. XXV, n°2, pp. 127-131.

ABELANET R., Les musées d'anatomie pathologique de Paris, le musée Dupuytren, in *La médecine à Paris du XIIIème au XIXème siècle*, sous la direction d'A. Pecker, Hervas, 1984, pp. 259-263.

ACKERKNECHT E. H., "Medical education in 19th century France", *Journal of Medical Education*, 1957, 32, pp. 148-153.

ACKERKNECHT E. H., *La médecine hospitalière à Paris, 1794-1848*, Payot, 1986.

ALFARIC A., J-L. *Alibert, fondateur de la dermatologie en France. Sa vie et son oeuvre*, Paris, J-B. Baillière, 1917.

ALIBERT J-L., *Précis théorique et pratique sur les maladies de la peau*, Paris, Caille et Ravier, 1810.

ALIBERT J-L., *Nosologie naturelle ou maladies du corps humain distribuées par familles*, Paris, Caille et Ravier, 1817.

ALIBERT J-L., *Clinique de l'hôpital Saint-Louis ou traité complet des maladies de la peau*, Paris, chez B. Cormon et Blanc, 1833.

AMBLARD P., "Nécrologie", *Annales de dermatologie et de vénéréologie*, 1989, 116, pp. 611-612.

ARNDT K.A., "Information in excess in medicine, Overview, relevance to dermatology and strategies for coping", *Archives of Dermatology*, 1992, 128, pp. 1249-1256.

ARONS K., *Die Rigaer Kollektion onkologischer Moulagen, Wachs Moulagen und Modellen*, Kolloquium Dresden, 1993.

- B. et P.B., "De l'organisation des services d'autopsie", *Le Progrès Médical*, 1885, 45, pp. 345-349.
- BALZER F., "H. Tennesson", *Bulletin de la Société Française de Dermatologie et de Syphiligraphie*, séance du 4 décembre 1913, pp. 543-544.
- BARNETT G.K., *Histoire des bibliothèques publiques en France de la Révolution à 1939*, Promodis, Editions du Cercle de la Librairie, 1987.
- BASSET R., HERY M., *Henri Gougerot*, Journées dermatologiques de Paris, 1993.
- BAUDOIN M., "L'enseignement clinique des spécialités dans les principales villes du monde", *Le Progrès Médical*, 1894, 45, pp. 313-315.
- BÉCLERE A., *Antoine Béclère 1856-1939*, J-B Baillière, 1973.
- BELAICH S., "Robert Degos (1904-1987)", *Société Française de Dermatologie*, séance du 11 juin 1987.
- BENEZIT E., *Dictionnaire critique et documentaire des peintres, sculpteurs, dessinateurs et graveurs*, Nouvelle édition, Tome premier, Librairie Gründ, 1976.
- BERNARD Cl., *Introduction à l'Etude de la Médecine Expérimentale*, Paris, J-B. Baillière, 1865.
- BERNARD D., GUNTHERT, *L'instant rêvé. Albert Londe*, Jacqueline Chambon Trois, 1993.
- BESNIER E., "Eloge de P.A.E. Bazin", *Annales de Dermatologie et de Syphiligraphie*, 1878, pp. 467-479.
- BESNIER E., DOYON A., "Etat actuel de l'enseignement dermatologique Prééminence de l'Ecole de Vienne. Nécessité d'une réforme en France", *La France Médicale*, 1881, 62, pp. 741-745; 63, pp. 753-758; 64, pp. 766-769.
- BESNIER E., "J-B. Hillairet", *Annales de Dermatologie et de Syphiligraphie*, 1882, I, II, pp. 517-520.
- BESNIER E., DOYON A., *Préface des traducteurs in Pathologie et traitement des maladies de la peau. Leçons à l'usage des médecins praticiens et des étudiants par le professeur Moritz Kaposi*, Seconde édition française, Tome premier, Paris, G. Masson, 1891.
- BESNIER E., "Pasteur", *Annales de Dermatologie et de Syphiligraphie*, 1895, VI, pp. 853-855.
- BESNIER E., "Henri Leloir", *Annales de dermatologie et de syphiligraphie*, 1896, t. VII, pp. 777-778
- BESNIER E., FOURNIER A., TENNESSON, HALLOPEAU, DU CASTEL, FEULARD H., JACQUET L., *Le musée de l'hôpital Saint-Louis. Iconographie des maladies cutanées et syphilitiques avec texte explicatif*, Paris, Rueff (s. d.)
- BESNIER E., BROCC L., JACQUET L., *La pratique dermatologique*, Masson et Cie, Paris, 1900.



- BESNIER E., THIBIERGE G., "Adrien Doyon (1827 - 1907)", *Annales de Dermatologie et de Syphiligraphie*, 1907, T VII, pp. 577-583.
- BIANCHON H., *Nos grands médecins d'aujourd'hui*, Paris, Société d'éditions scientifiques, 1891.
- BLASSELLE B., "La bibliothéconomie, théorie et pratique" in *Histoire des bibliothèques Françaises : les bibliothèques de la Révolution et de la IIIème République*, Promodis, Cercle de la librairie, 1991.
- BLÉTON J., "Les bâtiments", in *Histoire des bibliothèques françaises, les bibliothèques de la Révolution et du XIXème siècle*, sous la direction de Dominique Varry, Promodis-Editions du cercle de la Librairie, 1991, pp. 183-237.
- BOISSIER DE SAUVAGES F., *Nosologia methodica*, Fratrum de Tournes, Amstelodami, 1768.
- BONNIN J-M., *Philippe Ricord (1800-1889), observer, expérimenter, enseigner*, Thèse pour le doctorat en Médecine, Paris, Université René Descartes, Président : M. le Professeur Antoine Puissant, 1992.
- BOUREAU M., "Historique de l'amphithéâtre des hôpitaux dit "de Clamart", *Chirurgie*, 1974, 100, pp.759-761.
- BOURNEVILLE, "Une réforme dans les salles de garde des Hôpitaux de Paris", *Le Mouvement Médical*, 1865,1, p. 11.
- BOURNEVILLE, "Bibliothèques médicales dans les hôpitaux", *Le Mouvement Médical*, 1868, 43, pp. 515-516.
- BOURNEVILLE, "Bibliothèques médicales dans les hôpitaux", *Le Mouvement Médical*, 1869, 5, p. 60.
- BOURNEVILLE, "Travaux à consulter sur la liberté de l'enseignement médical", *Le Mouvement Médical*, 1870,16, p. 189.
- BOURNEVILLE, "Compte-rendu de la 6ème séance sur la liberté de l'enseignement médical", *Le Mouvement Médical*, 1870, 28, pp. 330-332.
- BOURNEVILLE, "Des bibliothèques médicales des hôpitaux de Paris", *Le Progrès Médical*, 1878, 2, pp. 52-54.
- BOURNEVILLE, REGNARD P., *Iconographie photographie de la Salpêtrière*, t.I, chez A. Delahaye, 1877; t. II, chez A. Delahaye, 1878; t. III, chez A. Delahaye et Lecrosnier, 1878-1879.
- BOURNEVILLE, *Recherches cliniques et thérapeutiques sur l'épilepsie, l'hystérie et l'idiotie*, Paris, A. Delahaye et E. Lecrosnier de 1881 à 1903.
- BOURNEVILLE, "De l'enseignement clinique dans les hôpitaux", *Le Progrès Médical*, 1891, 2, pp. 53-54.
- BOURNEVILLE, "Enseignement Municipal de la Médecine : les affiches collectives", *Le Progrès Médical*, 1891,19, pp. 383-384.

- BOURNEVILLE, "Bibliothèques médicales des Hôpitaux", *Le Progrès Médical*, 1891, 42, pp. 293-294.
- BOURNEVILLE, "Organisation de l'enseignement médical dans les hôpitaux", *Le Progrès Médical*, 1891, 8, pp. 166-168.
- BOURNEVILLE, "L'enseignement Municipal de la Médecine", *Le Progrès Médical*, 1891, 45, pp. 321-323.
- BRASSIER CL., "La technologie des moulages dans la conservation des biens culturels", in *Le Moulage*, Actes du colloque international 10-12 avril 1987, Paris, La documentation française.
- BROCK T.D., *Robert Koch, a life in medicine and bacteriology*, Science Tech. Publishers, Madison, 1988.
- BROCQ L., "Le service photographique de l'hôpital Broca Pascal. Utilité de la photographie pour l'étude des dermatoses à propos des lichénisations et des lichénifications", *Bulletin de la Société Française de Dermatologie et de Syphiligraphie*, 1900, t. I, pp. 620-623.
- BROCQ L., "L'enseignement dermatologique à Paris", *Presse Médicale*, 1903, 7, pp. 101-105.
- BRODIER L., *Alibert, médecin de l'hôpital Saint-Louis (1766-1837)*, Paris, Maloine, 1923.
- BRODIER L., La dermatologie française au XIXème siècle, in *Deliberationes Congressus internationalis IX-I*, Budapestini 13-21 sept 1935, vol IV, pp. 17-26.
- BRODIER L., "M. le Professeur Jeanselme (1858-1935)", *Bulletin de la Société Française d'Histoire de la Médecine*, 1935, 29, pp. 137-142.
- BRODIER L., *Ernest Bazin*, (manuscrit non publié), bibliothèque Henri Feulard, Hôpital Saint-Louis.
- BROUARDEL, *Projet de règlement du stage hospitalier*, Conseil de surveillance, Administration générale de l'Assistance Publique à Paris, Henon, Imprimerie de l'Administration de l'Assistance Publique à Paris, 1892.
- BUDIN P., "Organisation des services d'obstétrique et de l'enseignement (1878-1898)", *Le Progrès Médical*, 1898, 47, pp. 402-404.
- BRUNEL O., *L'enseignement de la dermatologie à l'hôpital Saint-Louis au XIXème siècle*, Thèse pour le doctorat en médecine, Paris, Faculté Saint Antoine, 1977.
- BUSQUET P., *Les biographies médicales, Notes pour servir à l'histoire de la médecine et des grands médecins*, Paris, Librairie J-B. Baillière, 1927-1928.
- BYNUM W.F., WILSON J.C., Periodical knowledge : medical journals and their editors in nineteenth century Britain in *Medical Journal and Medical knowledge*, Bynum W.F., Lock S. and Porter R. Routledge, London and New York 1992.
- CABANIS P.J.G., *Du degré de certitude de la médecine*, Nouvelle édition, De l'imprimerie de Crapelet à Paris, Chez Crapart, Caille et Ravier, An XI-1803.

- CAIN J., Les bibliothèques in *Encyclopédie française, t. XVIII, la civilisation écrite, 4ème partie, Les bibliothèques*, Société de Gestion de l'Encyclopédie française, Paris, 1939.
- CARRIERE C., La vie et l'oeuvre du Pr Maurice Letulle, *Revue de l'Assistance Publique à Paris*, 1954,27, pp. 29-33.
- CASSELLE P., Les pouvoirs publics et les bibliothèques, in *Histoire des bibliothèques française, les bibliothèques de la Révolution et du XIXème siècle 1789-1914*, Promodis, Editions du cercle de la Librairie, Paris, 1991, pp. 109-117.
- CAZENAVE P.L.A, *Annales des maladies de la peau et de la syphilis*, 1843, Tome I, n°1, pp. 1-3.
- CAZENAVE P.L.A., "Quelques considérations sur le siège anatomique des maladies de la peau. Des indications que la connaissance de ce siège peut fournir sur la nature des affections et sur le traitement qui leur convient", *Annales des maladies de la peau et de la syphilis*, 1843, 1, 2, pp. 33.
- CAZENAVE P.L.A., *Leçons sur les maladies de la peau*, Paris, Labé, 1856, p. 16.
- CHARENTREAU A-M., LEMAITRE R., *Drôles de bibliothèques. Le thème de la bibliothèque dans la littérature et le cinéma*, Collection bibliothèques, Editions du cercle de la librairie, Paris, 1990.
- CHARLE C., *La République des universitaires, 1870-1940*, Paris, Seuil, 1994.
- CHASTEL A., "La notion de patrimoine" in *Les lieux de Mémoire*, sous la direction de Pierre Nora, II La Nation, Gallimard, 1991.
- CHAUFFARD, "Rapport sur la réorganisation des cours cliniques complémentaires", *Gazette Hebdomadaire de Médecine et de Chirurgie*, 1875, 48, pp. 753-757.
- CHAUFFARD, "De la situation de l'enseignement médical en France", *Revue des 2 Mondes*, 1878,1, pp. 124-166.
- CHEREAU A., *Notices sur l'origine de la bibliothèque de la Faculté de Médecine de Paris, Ce qu'elle a été, ce qu'elle sera*, Paris, V.A. Delahaye, 1878.
- CIVATTE A., "Lettre de Berlin autour de la dermatologie allemande, le service du Pr Lesser à la Charité", *Annales de Dermatologie et de Syphiligraphie*, 1908, t IX, pp. 251-256.
- CIVATTE A., "Lettre de Berlin, III, Autour de la dermatologie allemande, vue d'ensemble. Visites à quelques dermatologistes", *Annales de Dermatologie et de Syphiligraphie*, 1908, t IX, pp. 366-384.
- CIVATTE A., "La chimie de la peau d'après les travaux récents de Unna et de ses collaborateurs", *Annales de Dermatologie et de Syphiligraphie*, 1911, t. II, pp. 659-680.
- CIVATTE A., "Jean DARIER", *Bulletin de la Société Française de Dermatologie et de Syphiligraphie*, 1938, pp. 895-900.
- CLARETIE J., *Les amours d'un Interne*, Paris, 1902.

- COLINART S., "Matériaux constitutifs" in *Sculptures en cire : de l'ancienne Egypte à l'art abstrait*, sous la direction de Jean René Gaborit et Jack Ligot, Ministère de la Culture et de la Communication, Paris, Editions de la Réunion des Musées Nationaux, 1987.
- CONDILLAC, *Traité des sensations à madame la comtesse de Vassé*, t. I, A Londres, chez de Bure, 1754
- CORLIEU A., *Centenaire de la Faculté de Médecine de Paris (1794-1894)*, Paris, Imprimerie Nationale, 1896.
- CORBIN A., "Le péril vénérien au début du siècle, prophylaxie sanitaire et prophylaxie morale", *Recherches*, 1977, 29, pp. 245-283.
- CORBIN A., "L'hérédité syphilitique ou l'impossible rédemption, contribution à l'histoire de l'hérédité morbide", *Romantisme*, 1981, 31, pp. 131-149.
- COTTON DES HOUSSAYES, *Des devoirs et des qualités du bibliothécaire. Discours prononcé devant l'assemblée générale de la Sorbonne le 23 décembre 1780 traduit du latin en français par Gratet Duplessis*, Paris, A. Aubry, 1857.
- COURY Ch., *L'enseignement de la médecine en France des origines à nos jours*, L'Expansion scientifique, 1968.
- COUSIN J., *De l'organisation et de l'administration des bibliothèques publiques et privées, Manuel théorique et pratique du bibliothécaire*, Paris, A. Durand et Pedone Lauriel, 1884.
- CRISSEY J.T., PARISH L.C., *The dermatology and Syphilology of the nineteen century*, New York, Praeger, 1981.
- DARIER J., *Précis de dermatologie*, Paris, Masson et Cie, 1909.
- DARIER J., "P. G. Unna", *Annales de Dermatologie et de Syphiligraphie*, 1929,10, pp. 395-408.
- DARIER J., Les classifications dermatologiques in Darier J., Gougerot H., Sabouraud R., Milian G., *La Nouvelle Pratique Dermatologique*, Paris, 1936, Tome 1, pp. 7-29.
- DARIER J., "Considérations historiques sur le développement de la dermatologie", *Annales de Dermatologie et de Syphiligraphie*, 1936,7,1, pp. 16-34.
- DAUDET L., "Devant la douleur", in *Souvenirs des milieux littéraires, politiques, artistiques et médicaux*, Robert Laffont, 1993
- DAUDET L., "Le prince de la peau", *L'action française*, 1935, 297, p. 1.
- DAURIAC J.S., "Quelques remarques sur l'enseignement officiel de la médecine : la gynécologie", *Le Progrès Médical*, 1898, 45, pp. 305-306.
- D. B., "Deux petits doigts de patrimoine", *La Gazette du Canal*, 1994, 6, p. 17.
- DEBRE R., "Où en est la réforme hospitalière et universitaire?", *La Revue de Paris*, 1967, pp. 14-26.

DEGOS R., *Dermatologie*, Flammarion, Paris, 1953.

DEGOS R., "Henri Gougerot", *La Presse Médicale*, 1955,20, pp. 411-412.

DELASIAUVE, *De l'organisation médicale en France sous le triple rapport de la pratique, des établissements de bienfaisance et de l'enseignement*, Paris, Fortin Masson et cie, 1843.

DELASIAUVE, *Du projet de loi sur l'exercice et l'enseignement de la médecine*, Paris, Victor Masson, 1847.

DELASIAUVE, *Nature et degré de l'enseignement qu'il convient de donner dans les écoles primaires*, Paris, chez Garnier Frères, 1849.

DELASIAUVE, *De l'enseignement clinique dans les Hôpitaux*, Paris, Masson, 1858.

DELASIAUVE, *De l'enseignement médical, Lettre à M. Jules Duval, Rédacteur en chef de l'Economiste Français le 7 mai 1868*, (Refusée par Jules Duval, cette lettre ne fut pas éditée. Le texte peut être consulté à la bibliothèque administrative de la Ville de Paris cote 3681).

DELMAS A., Le musée Orfila et le musée Rouvière in *La médecine à Paris du XIIIème au XIXème siècle*, sous la direction d'André Pecker, Hervas, 1984, pp. 289-293.

DELMAS B., Les débuts de la formation des bibliothécaires, in *Histoire des bibliothèques françaises, les bibliothèques de la Révolution et du XIXème siècle*, sous la direction de Dominique Varry, pp. 119-139.

DELRIEU F., POIRIER J., "Bourneville, député", in *de Bourneville à la sclérose tubéreuse*, Médecine-Sciences Flammarion, Paris, 1991, pp. 61-65.

DENORMANDIE Ph., TESSON A., *Point sur la documentation à l'Assistance publique-Hôpitaux de Paris : une activité en mutation*, La documentation et les bibliothèques médicales à l'Assistance publique-Hôpitaux de Paris, Colloque tenu au musée de l'hôpital Saint-Louis le 16 juin 1994.

DEROUIN H., GORY A., WORMS F., *Traité théorique et pratique d'Assistance Publique*, Paris, L. Larose, 1900.

DEVERGIE A., "Sur les doctrines nouvelles en face des maladies cutanées", *Union Médicale*, 1861, 10, pp. 530-534; 10, pp. 579-583.

DEVERGIE A., "Notes sur le Musée pathologique créé à l'hôpital Saint-Louis", *Union Médicale*, 1869, 3ème série, t. VII, p. 135.

DEVERGIE A., "Le musée de l'Hôpital Saint-Louis", *Union Médicale*, 1869, 3ème série, t. VII, p.574.

DEVERGIE A., "Notice sur le musée pathologique créé à l'hôpital Saint-Louis", *Le Mouvement Médical*, 1869,11, pp.130-131.

DEVERGIE A., "Le musée de l'hôpital Saint-Louis", *Annales de Dermatologie et de Syphiligraphie*, 1876, VII,1, pp. 390-400.

- DEVERGIE A., "Le musée de l'hôpital Saint-Louis", *Gazette Hebdomadaire de Médecine et de Chirurgie*, 1876, pp. 545.
- DEVERGIE A., *Traité pratique des maladies de la peau*, Paris, Librairie V. Masson, 1854, pp. V-X.
- DIEULAFOY G., *Clinique médicale de l'Hôtel-Dieu de Paris*, Paris, Masson, 1898.
- DOGNY, *Histoire de l'hôpital Saint-Louis depuis sa fondation jusqu'au XIXème siècle*, Paris, J-B. Baillière, 1911.
- DOYON A., "Introduction", *Annales de dermatologie et de Syphiligraphie*, 1869, Tome I, n°1, pp. I-XII.
- DOYON A., "Devergie", *Annales de Dermatologie et de Syphiligraphie*, 1879-1880, 10, pp. 477-479.
- DOYON A., "Du mode d'enseignement de la dermato-vénérologie contemporaine. Vienne, Paris, Lyon", *Annales de Dermatologie et de Syphiligraphie*, 1883,4, pp. 189-196; pp. 249-256; pp. 309-314.
- DRILHON F., TASSERY LAHMI A., "Technologie et mise en forme", in Gaborit JR et Ligot J, *Sculptures en cire : de l'ancienne Egypte à l'art abstrait*, Ministère de la Culture et de la Communication, Réunions des Musées Nationaux, Paris, 1987, pp. 59-71.
- DUBREUILH W., Souvenirs dermatologiques, in *Deliberationes congressus dermatologorum Internationalis*, Budapestorum, 1936.
- DUCHENNE (de Boulogne), *Mécanisme de la physionomie humaine*, Paris, Vve Renouart, 1882.
- DUHRING L. A., "Sur l'étude de la dermatologie", *Annales de Dermatologie et de Syphiligraphie*, 1872, IV, pp. 111-122.
- DUHRING L. A., "Dermatology abroad", *Medical Times*, 1870,1, pp. 43-45; pp. 82-84 ; 1871, 1, pp. 121-124. On pourra trouver ces trois articles réunis dans : FRIEDMAN R., *A History of dermatology in Philadelphia*, Froben Press, 1955. On pourra aussi lire une version abrégée, en français, de ces articles in DUHRING L.A., "Sur l'étude de la dermatologie", *Annales de Dermatologie et de Syphiligraphie*, t. IV, 1872, pp. 110-122.
- DURAND-FARDEL R., *L'internat en médecine des Hôpitaux et hospices civils de Paris, 1802-1902*, Paris, G. Steinheil, 1903, pp 114-115.
- DURUY V., "Rapport à Sa Majesté l'Empereur", in *Statistique de l'enseignement supérieur 1865-1868*, Paris, Imprimerie Impériale, 1868.
- DUSSERT-CARBONE I., CAZABON M-R., *Le catalogage : méthodes et pratiques I. Monographies et publications en série*, Editions du cercle de la librairie, collection bibliothèques, Paris, 1991.
- DUSTIN P., "L'anatomie pathologique", in *Histoire de la médecine, de la pharmacie, de l'art dentaire et de l'art vétérinaire*, collection dirigée par Jacques Poulet, Jean-Charles Sournia et Marcel Martiny, Albin Michel, Laffont, Tchou, 1979, pp. 128-149.

E B, "Le musée de l'hôpital du Midi", *Le Progrès Médical*, 1879, 1, p. 1.

ECO U., *De Bibliotheca*, L'échoppe, 1986.

EHRING F., *Hautkrankheiten 5 Jahrhunderte wissenschaftlicher Illustration*, Gustav Fischer Verlag Stuttgart, New York, 1989.

E.T., "Les Hôpitaux à la Faculté", *Le Progrès Médical*, 1876, 45, pp. 742-744.

E.T., "L'enseignement de la clinique en France d'après Billroth", *Le Progrès Médical*, 1876, 30, p. 545.

E.T., "De l'enseignement clinique", *Le Progrès Médical*, 1891, 13, pp. 253-255.

FALLIERES A., Discours, in *Université de France, Inauguration de la Nouvelle Sorbonne par M. Le Président de la République*, Paris, Typographie de MM Delalin Frères, Imp de l'Université, le lundi 5 août 1889.

FARABEUF L.H., "Réformes à apporter dans l'enseignement pratique de l'anatomie", *Le Progrès Médical*, 1876, 10, pp. 171-174.

FARABEUF L.H., "Réformes à apporter dans l'enseignement pratique de l'anatomie, III", *Le Progrès Médical*, 1876, 13, pp. 228-230.

FAURE J-L., "L'oeuvre de Péan", *Bulletin de l'Académie nationale de Médecine*, 1930, pp. 367-392.

FEHLEISEN F., *Die Aetiologie des Erysipels*, Berlin, Theodor Fischer, 1883.

FEULARD H., "P. Horteloup (17 septembre 1837-11 janvier 1893)", *Annales de Dermatologie et de Syphiligraphie*, 1893, t. IV, pp. 1-3.

FIAUX L., *De l'enseignement de la médecine en Allemagne*, Paris, V. Masson, 1877.

FIGUIER R., "Bibliothèque", in *La bibliothèque, miroir de l'âme, miroir du monde, Autrement, série mutations*, 1991, 21, pp. 6-7.

FINNERUD C.W., "Ferdinand von Hebra and the Vienna school of dermatology", *Archives of Dermatology and Syphilology*, 1952, 66, 2, pp. 223-232.

FLEURY P., "Pierre Rayer, fondateur de la Mutualité Médicale Française, Premier Président de l'AGMF", *Histoire des Sciences Médicales*, 1991, 4, pp. 297-302.

FOUCART B., "Le musée du XIXème siècle, temple, palais, basilique", in *La jeunesse des musées les musées en France au XIXème siècle*, sous la direction de Chantal Georgel, Réunion des Musées nationaux, 1994, pp. 122-135.

FOUCAULT M., *Naissance de la clinique*, Paris, Quadrige/Presses Universitaires de France, 1988.

FOURMESTRAUX J. de, *Jules, Emile Péan, (1830-1898)*, coll. Les Biographies médicales, Paris, J-B. Baillière, 1938.

- FOURNIER A., "Contribution à l'étude du rhumatisme blennorrhagique", *Annales de dermatologie et de Syphiligraphie*, t. I, 1, pp. 1-20.
- FOX G.H., *Iconographie photographique des maladies de la peau*, Paris, J-B. Baillière, 1882.
- FURET F., *La Révolution de Turgot à Jules Ferry 1770-1880*, Hachette, Paris, 1988.
- GALINOWSKI A., *L'enseignement à la faculté de médecine de Paris au début de la 3ème république et le décret du 20 juin 1878*, Thèse Médecine, Paris Val de Marne, 1979, n°35.
- GARASSUS P., *le Traité de sensations de Condillac ou les débuts de la psychologie au siècle des Lumières*, Conférences de l'Institut d'Histoire de la Médecine de Lyon, Collection Fondation Marcel Mérieux, Lyon, 1991, pp. 159-179.
- GARNIERE P., "Alibert Jean-Louis", in *Dictionnaire Napoléon* sous la direction de Jean Tulard, Paris, Fayard, 1987.
- GASSER J. (en collaboration avec Stanley Burns), *Photographie et médecine, 1840-1880*, Institut universitaire d'histoire de la médecine, Lausanne, 1991.
- GASTOU P., "De l'aide apportée à l'étude de l'évolution des dermatoses et à leur diagnostic par la photographie et les arts du dessin", *Bulletin de la Société Française de Dermatologie et de Syphiligraphie*, 1900, t I, pp. 526-528.
- GASTOU P., "Essai de création d'un laboratoire central à l'hôpital Saint-Louis (fonctionnement, résultats d'octobre 1899 à novembre 1900)", *Bulletin de la Société Française de Dermatologie et de Syphiligraphie*, 1900, t I, pp. 1188-1197.
- GAUCHER E., *Leçon d'ouverture, Clinique des maladies cutanées et syphilitiques Hôpital Saint-Louis*, Université de Paris Faculté de Médecine, Paris, G. Naud, 1902.
- GAUTIER A., "La reconstitution des universités françaises", *Revue Générale des sciences pures et appliquées*, 1890,12, pp. 353-365.
- GAVARRET, *Le Mouvement Médical*, 1870,13, pp. 145.
- GEORGEL C., "Montrer, éclairer, présenter", in *La Jeunesse des musées, Les musées de France au XIXème siècle*, sous la direction de Chantal Georgel, Réunion des Musées Nationaux, 1994, pp. 188-206.
- GIBERT C.M. , *Traité pratique des maladies de la peau et de la syphilis*, Paris, Plon, 1860.
- GIFFORD G.E., "Magdeleine of Martinique", *International Journal of Dermatology*, 1980, 19, pp. 107-110.
- GIRALDES, "De l'enseignement clinique. Nécessité des spécialités, leçon faite en novembre 1869", *Le Mouvement Médical*, 1870, 14, pp. 164-166.
- GIROD C., "Histoire de l'histologie", in *Histoire de la médecine, de la pharmacie, de l'art dentaire et de l'art vétérinaire*, collection dirigée par Jacques Poulet, Jean-Charles Sournia et Marcel Martiny, tome VI, Albin Michel, Laffont, Tchou, pp. 277-319.



- GOGUEL A., "La bibliothèque du Fer à Moulin", *L'Hôpital à Paris*, 1981, 62, pp. 393-396.
- GOUGEROT H., BRODIER L., *L'hôpital Saint-Louis et la clinique d'Alfred Fournier*, Paris, J. Peyronnet, 1932.
- GRAESEL A., *Manuel de bibliothéconomie*, Traduction J. Laude, Paris, H. Welter Editeurs, 1897.
- GRAFTIAUX Ph., *Histoire de l'hôpital Cochin*, Faculté de Médecine Cochin- Port-Royal, 1992.
- GRÉARD, "Discours", in *Université de France, Inauguration de la Nouvelle Sorbonne par M. Le Président de la République, le lundi 5 août 1889*, Paris, Typographie de MM. Delalin Frères, Imp. de l'Université.
- GREFFE F., "Le service de la documentation et des archives", *L'hôpital à Paris*, 1981, 62, pp. 383-385.
- GUERARD L., "Chroniques de l'hôpital Saint-Louis", *Annales de Dermatologie et de Syphiligraphie*, 1869, pp. 444-449.
- GUERARD L., "Causeries sur l'hôpital Saint-Louis", *Annales de Dermatologie et de Syphiligraphie*, 1870, pp. 52-62.
- HAHN A.A., *La bibliothèque de la Faculté de Médecine de Paris*, Paris, Librairie Le François, 1929.
- HALLOPEAU H., "Le Professeur Hardy", *Annales de Dermatologie et de Vénérologie*, 1893, 4, pp. 113-115.
- HALLOPEAU H., "Coup d'oeil d'ensemble sur les progrès de la dermatologie au XIXème siècle", *Journal des maladies cutanées et syphilitiques*, 1903, XV, pp. 28-48.
- HAMBURGER J., *Conseils aux étudiants en médecine de mon service*, Paris, Editions médicales Flammarion, 1963.
- HARDY A., "A M. Devergie, Médecin de l'hôpital Saint-Louis", *Union Médicale* 1861, 11, pp.486-492.
- HARDY A., MONTMEJA A. de, *Clinique photographique de l'Hôpital Saint-Louis*, Paris, Librairie Chamerot et Lauwenreys, 1867.
- HARDY A., HUSSON A., "Communication", *Bulletin de l'Académie nationale de Médecine*, 1869, t 34,1, pp. 29-31.
- HARDY A., *Les modifications à introduire dans l'enseignement médical officiel et particulièrement dans l'enseignement de la Faculté de Médecine de Paris*, Paris, J-B. Baillière, 1875.
- HARDY A., "L'enseignement clinique", *Gazette des Hôpitaux*, 1880, 6, pp. 41-43.
- HARDY A., "Documents pour servir à l'histoire de l'hôpital Saint-Louis au commencement de ce siècle. Alibert, Bielt, Lugol, Manry, Emery", *Annales de Dermatologie et de Syphiligraphie*, 1885,11, pp. 629-638.

- HARDY A., "Coup d'oeil sur l'état actuel de la dermatologie, Discours prononcé à la séance d'ouverture du 11ème Congrès International de dermatologie et de syphiligraphie", *Annales de Dermatologie et de Syphiligraphie*, 1892, t.II, pp. 973-980.
- HAVILAND T.N., PARISH L.C., "A brief account of the use of wax models in the study of medicine", *Journal of the History of Medicine*, 1970, 25, pp. 52-75.
- HEBRA F., *Hautkrankheiten*, Erlangen, Ferdinand Enke, 1860.
- HECHT L., "Clinique", in *Dictionnaire Encyclopédique des Sciences Médicales*, Tome dix huitième, Paris, P. Asselin et V. Masson, 1876.
- HERBIN M., BON F.X., VENOT A., DUBERTRET L., STRAUCH G., "Numérisation et traitement d'images en vraies couleurs en dermato-cosmétique", *Journal de Médecine Esthétique et de Chirurgie dermatologique*, 1991, 71, pp. 195-204.
- HILLOWALA R., GOLDSTEIN C.H., "Waxes and Wedderburn : Tulane anatomy in the nineteenth century", *Tulane Medicine*, 1981, 14, pp. 9-10.
- HILTON FAGGE C., *Catalogue of the model of the diseases of the skin*, London, J & A Churchill, 1876, pp. v-xi.
- HOLUBAR K., FRANKL J., Joseph Plenck (1735-1807) a forerunner of modern european dermatology", *Journal of the American Academy of Dermatology*, 1984, 10, pp. 326-333.
- HOLUBAR K., SCHMIDT C., WOLFF K., *Challenge dermatology, Vienna 1841-1992*, Verlag der österreichischen Akademie des Wissenschaften, Vienna, 1993.
- HOLUBAR K., "Report from International moulages symposium in Dresden , 26-27 february 1993", *International Journal of Dermatology*, 1993, 32, p. 693.
- HUARD P., IMBAULT HUART M-J., "L'école dermatologique de Saint-Louis", *Histoire des Sciences Médicales*, 1971,4, pp. 703-720.
- HUDELO, "Félix BALZER", *Bulletin de la Société Française de Dermatologie et Syphiligraphie*, 1929, pp. 358-362.
- HUGUET F., *Les Professeurs de la Faculté de Médecine de Paris*, Index biographique 1794-1939, Institut national de la Recherche Pédagogique, Editions du CNRS, 1991.
- HURIEZ C., "Raymond Weissenbach (1885-1963)", *Bulletin de la Société Française de Dermatologie et Syphiligraphie*, séance du 14 novembre 1963, pp. 773-775.
- HUSSON A., *Etude sur les hôpitaux*, Paris, Paul Dupont, 1862.
- HUSSON A., "Le Musée de l'hôpital Saint-Louis", *Union Médicale*, 1869, t VII, p. 503.
- HUARD P., IMBAULT HUART M-J., "L'enseignement libre de la médecine à Paris au XIXème siècle", *Histoire des Sciences Médicales*, XXVIII, 1974, n°1, pp. 45-62.
- IMAIZUMI T., NAGATOYA Y., "Dermatologic moulages in Japan", *International Journal of dermatology*, à paraître.

IMBAULT HUART M.-J., L'institution médicale à l'époque de Bourneville, in Poirier J, Signoret J-L., *De Bourneville à la sclérose tubéreuse*, Médecine Sciences Flammarion, 1991, pp. 19-37.

JACCOUD S., *De l'organisation de l'enseignement dans les Facultés de Médecine en Allemagne, Rapport présenté à Son Excellence le Ministre de l'Instruction Publique le 6 octobre 1863*, Paris, A. Delahaye, 1864.

JACCOUD S., *Leçons de clinique médicale*, Paris, A. Delahaye, 1873.

JACOBI E., *Atlas des maladies de la peau et des principales maladies vénériennes*, traduit par le Dr Dubois Havenith, Paris, Octave Doin, 1894.

JAMOUS H., *Sociologie de la décision*, Editions du CNRS, 1969.

JANET H., "Albert Sézary", *Bulletin de la Société Médicale des Hôpitaux de Paris*, 1956, pp. 991-992.

JAYLE F., "Les bibliothèques des internes", *La Presse Médicale*, 1903, 101, pp. 729-730.

JAYLE F., "Du recrutement des chirurgiens des hôpitaux", *La Presse Médicale*, 1904, 20, 153-155.

JEAN A., "Le musée Civiale à l'Hôpital Necker", *Le Progrès Médical*, 1878, 18, pp. 338-339.

JEANSELME E., "Leçon d'ouverture, Faculté de Médecine de Paris, Chaire de Clinique des Maladies cutanées et syphilitiques", *La Presse Médicale*, 1918, 71, pp. 653-656.

JOLLY C., Naissance de la "science" des bibliothèques, in *Histoire des bibliothèques françaises, les bibliothèques sous l'Ancien Régime* sous la direction de Claude Jolly, Promodis, Editions du Cercle de la Librairie, 1988.

JOSSERAND P., Les grands dépôts de livres : quelques problèmes, in *L'histoire et ses méthodes*, Encyclopédie de la Pléiade, Gallimard, 1961.

JUSTIN-BESANCON L., *Albert Sézary*, Expansion scientifique française, Paris, 1978, pp. 117-123.

KAPOSI M., "Eloge de Hebra prononcé pendant la séance d'ouverture du cours de clinique dermatologique de l'année 1881 à l'hôpital général de Vienne", *Annales de Dermatologie et de Syphiligraphie*, 1882, III pp. 204-208; pp. 259-267.

KLEINE NATROP H.E., SCHOLZ A., *Totenmasken, Wachsbilder und Moulagen*, in *Moulagen Gestern und Heute* (non daté).

LACASSAGNE J., "Propos biographiques sur A. Cazenave", *Bulletin de la Société Française de Dermatologie et de Syphiligraphie*, 1952, pp. 119-120.

LAIGNEL-LAVASTINE, "Edouard Jeanselme Historien", *Bulletin de la Société Française d'Histoire de la Médecine*, 1939, 33, pp. 145-192.

- LAILLER Ch., "Le musée dermatologique de l'hôpital Saint-Louis, Leçon faite lors de sa réorganisation et recueillie par M. H. Barth, interne des Hôpitaux", *France Médicale*, 1878, 44, pp. 345-347.
- LALOUETTE J., "Le citoyen Bourneville, militant républicain et libre penseur", in J. Poirier et J-L. Signoret, *De Bourneville à la Sclérose tubéreuse*, Flammarion Médecine-Sciences, Paris, 1991.
- LAUDE J., *Les bibliothèques Universitaires allemandes et leur organisation*, Paris, Librairie Emile Bouillon, 1900.
- LEDOUX M-P. ET G., *Un homme, une oeuvre : Ferdinand Jean Darier, 1856-1938*, Société historique de Longpont sur Orge, 1987.
- LEFAUCHEUR N., "La résistible création des accoucheurs des hôpitaux de Paris", *Sociologie du travail*, XXX, 2, 1988, pp. 323-352.
- LE GENDRE P., "La vie du médecin", in *Traité de pathologie médicale et de thérapeutique appliquée*, publié sous la direction de Sergent E., Ribadeau-Dumas L., Babonneix L., Editions médicales Norbert Maloine, Paris, 1931.
- LELOIR H., VIDAL E., *Traité descriptif des maladies de la peau symptomatologie et anatomie pathologique*, Paris, Masson, 1889-1893.
- LEMIRE M., *Artistes et mortels*, Paris, Chabaud, 1990.
- LEMIRE M., "Fortunes et infortunes de l'anatomie et des préparations anatomiques et des préparations naturelles et artificielles", in *L'âme au corps*, catalogue réalisé sous la direction de Jean Clair, Galeries nationales du Grand Palais, Réunion des Musées Nationaux, Paris, Gallimard/Electa, 1993.
- LEONARD J., *La médecine entre les savoirs et les pouvoirs. Histoire intellectuelle et politique de la médecine française au XIXème siècle*, Aubier Montaigne, Paris, 1981.
- LEONARD J., "Comment peut on être pastorien?", in Claire Salomon Bayet, *Pasteur et la révolution pastorienne*, Payot, Paris, 1986.
- LEROUX-HUGON V., "Jean-Martin Charcot (1825-1893)", *Encyclopédie Médico Chirurgicale*, 1993, 64-2, pp. 67-70.
- LETULLE M., "Le laboratoire dans ses rapports avec la pratique de la médecine et de la chirurgie", in Letulle et Pruvost P., *Diagnostics de laboratoires, I Introduction, méthodes usuelles de laboratoire appliquées au diagnostic des maladies*, in *Traité de pathologie médicale et de thérapeutique appliquée* publié sous la direction de Emile Sergent, L. Ribadeau-Dumas, L. Babonneix, A. Maloine et fils, Paris, 1924, pp. 1-15
- LIARD L., "Les facultés françaises en 1889, I. La situation matérielle", *Revue des 2 Mondes*, 1889, pp. 894-920.
- LIARD L., "Les facultés françaises en 1889, II. La vie et l'organisation intérieures", *Revue des 2 mondes*, 1890, pp. 870-891.
- LIARD L., "Les facultés françaises en 1889, III. L'avenir", *Revue des 2 Mondes*, 1890, 90, pp. 399-428.

- LITTRE E., *Dictionnaire de la langue française*, Librairie Hachette, Paris, 1863.
- LOYER F., *Rêves de Fer*, Beaux Arts, Réunion des Musées Nationaux, Hors série n° 55, 1992.
- MAHONEY J.F., ARNOLD R.C., HARRIS A., "Penicillin treatment of early syphilis : a preliminary report", *American Journal of public health*, 1943, 33, pp. 1389-1395
- MAIRE A., *Manuel pratique du bibliothécaire. Bibliothèques publiques, bibliothèques universitaires, bibliothèques privées*, Paris, Alphonse Picard, 1896.
- MATHIEU H., "Charles LAILLER (1822-1893)", *Annales de Dermatologie et de Syphiligraphie*, 1893, 3ème série, T IV, pp. 1101-1108.
- MERKLEN P., "Léon BASSEREAU", *Annales de Dermatologie et de Syphiligraphie*, 1887, 11, pp. 683-685.
- MONTANIER H., "Médecine (Enseignement et exercice)", in *Dictionnaire Encyclopédique des Sciences Médicales*, 2ème série tome Cinquième, pp. 625-676, Paris P Asselin et G Masson, 1872.
- MORENO M-C. ép. CHARANSONNET, *Etude de quelques représentations iconographiques de la lèpre au Moyen Age*, Thèse pour le doctorat en Médecine, Université Paris VII, 1989, Président Monsieur le professeur Gilbert Béréziat.
- MORENO M-C. ép. CHARANSONNET, *Les premières revues de dermatologie au XIXème siècle*, Mémoire pour le diplôme d'Université d'Histoire de la Médecine, Université Paris VII, Faculté de Médecine Lariboisière Saint-Louis, 1992, Président Monsieur le docteur D. Wallach.
- MORROW P.A., *Journal of Cutaneous Diseases*, 1887, 6, p. 119.
- NATIVEL C., "Candide lecteur", *Lettres actuelles*, 1-2, 1993, pp. 83-86.
- NEISSER A., "Über eine der Gonnorrhoe eigentümliche micrococcusform", *Centralblatt für Medizin und Wissenschaft*, 1879, 17, pp. 497-500.
- NEISSER A., *Stereoscopischer Medicinischer Atlas*, Th. G. Fisher, Cassel, 1894.
- NICAISE, *Le Bureau Central des Hôpitaux*, Paris, Librairie Germer Baillière, 1877.
- OLAVIDE, "Sur la convenance de la publication d'un Atlas international et encore mieux d'un musée international des dermatoses rares, composé de chromos, photographies, phototypies et sculptures en cire, etc, représentant les cas les plus remarquables observés dans tous les pays", in *Congrès International de Dermatologie et de Syphiligraphie tenu à Paris en 1889, Comptes rendus publiés par le Dr H. Feulard*, Paris, Masson 1890, pp. 855-856.
- O'REILLY P., "Musées et collections publiques. Muséologie et muséographie", in *Histoire des moeurs, III Thèmes et systèmes culturels, Volume publié sous la direction de Jean Poirier*, Encyclopédie de la Pléiade, Gallimard, Paris, 1991, pp. 186-246.

- O'REILLY P., "Les collections privées", in *Histoire des moeurs III. Thèmes et systèmes culturels*, volume publié sous la direction de Jean Poirier, Encyclopédie de la Pléiade, 1991, pp. 219-246.
- ORFILA M., in HOUEL, *Catalogue des pièces du musée Dupuytren publié sous les auspices de la Faculté de Médecine de Paris*, Paris, Paul Dupont et G. Masson, 1877.
- OUY G., "Les bibliothèques", in *L'histoire et ses méthodes*, Encyclopédie de la Pléiade, Gallimard, 1961.
- PARISH L.C., WORDEN G., WITKOWSKI J.A., SCHOLZ A., PARISH D.H, "Wax models in dermatology", *Transactions and studies of the College of Physicians of Philadelphia*, 1991, Ser 5, vol 13, n°, pp. 29-74.
- PARROT J., *La syphilis héréditaire et le rachitisme*, Paris, G. Masson.
- PASCAL N., "Quelles sont les sources véritablement fécondes d'instruction médicale et pharmaceutique?" *Le Mouvement Médical*, 1866, 1, pp. 1-6.
- PASCAL N., "Liberté de l'enseignement médical", *Le Mouvement Médical*, 1870, 18, pp. 205-207.
- PASCAL N., "L'Ecole de Médecine", *Le Mouvement Médical*, 1870, 11, pp. 121-124.
- PASCAL N., *Le Mouvement Médical*, 1870, 15, pp. 169-172.
- PASCAL N., "La troisième réunion de l'enseignement médical libre", *Le Mouvement Médical*, 1870,19, pp. 217-219.
- PASCAL N., "Le progrès de l'oeuvre", *Le Mouvement Médical* , 1870,16, pp. 181-183.
- PASTEUR, JOUBERT ET CHAMBERLAND, "La théorie des germes et ses applications à la médecine et à la chirurgie", *Bulletin de l'Académie Nationale de Médecine* , 1878, pp. 432-453.
- PAUTRIER L.M., "Raimond Sabouraud", *Annales de Dermatologie et de Syphiligraphie* , 1938, 7ème série, pp. 277-297.
- PERCY, LAURENT, "Museum", in *Dictionnaire des Sciences Médicales par une société de médecins et de chirurgiens*, Paris, C.L.F. Panckoucke, 1819.
- PEYRON E., "Discours prononcé à l'occasion de l'inauguration du musée et de la bibliothèque médicale de Saint-Louis", in *Congrès international de dermatologie et de syphiligraphie tenu à Paris en 1889*, Comptes rendus publiés par le Dr Henri Feulard, Paris, Masson éditeur, 1890.
- PFISTER P., *Le phénomène de spécialisation médicale au XIXème siècle*, Thèse pour le doctorat en médecine, Université Paris XII, 1986.
- PILLU J., *L'organisation de l'administration générale de l'Assistance Publique à Paris*, Librairie du Recueil Sirey, 1934.
- PLENCK J.J., *Doctrina de morbis cutaneis; Qui hi morbi in suas classes, genera et species regiduntur*, Apud Rodolphum Graeffer, Vienna, 1776.

- POIARES BAPTISTA A., *Achille Civatte*, Journées Dermatologiques de Paris, 19 mars 1993.
- POIRIER J., "Pierre Rayer et l'anatomie pathologique", *Histoire des Sciences Médicales*, 1991, 4, pp. 265-270.
- POIRIER J., "La Faculté de Médecine face à la montée du spécialisme", *Communications*, 1992, 54, pp. 209-227.
- POIRIER J., SIGNORET J-L., *De Bourneville à la sclérose tubéreuse*, Paris, Médecine-Sciences, Flammarion, 1991.
- PRADEL P., "Les musées", in *L'histoire et ses méthodes*, Bibliothèque de la Pléiade, 1961.
- PREGRE J., *Sabouraud en son temps*, Thèse pour le doctorat en médecine, CHU Bichat, Paris, 1972.
- PRIGENT J-M., *Contribution à l'étude du journalisme médical français au XIXème siècle*, Thèse pour le doctorat en médecine, Faculté mixte de médecine et de pharmacie de Rennes, 1962.
- PRIOUX R., *Deux médecins deux sculpteurs Paul Richer et Raimond Sabouraud*, Paris, Arnette, 1948.
- PYKE J., *A biographical dictionary of wax modelers*, Oxford, at the Clarendon Press, 1973.
- RAPPAPORT G., "Fonctionnement de la bibliothèque centrale des hôpitaux", *L'hôpital à Paris*, 1981, 65, pp. 375-377.
- RAYER P.F.O., *Traité théorique et pratique des maladies de la peau*, Paris, Londres, J-B. Baillière, 1825-1827.
- RAYER P.F.O., *Traité des maladies de la peau. Atlas*, Paris, J-B. Baillière, 1835.
- RAYER P.F.O., *Traité des maladies des reins*, Paris, J-B. Baillière, 1839.
- RENAN E., *La réforme intellectuelle et morale*, 4ème édition, Paris, Michel Lévy Frères Ed, 1875.
- RICHET G., "Pierre Rayer (l'homme) 1793-1867", *Histoire des Sciences Médicales*, 1991, 4, pp. 261-263.
- RICORD Ph., *Traité complet des maladies vénériennes. Clinique iconographique de l'hôpital des vénériens*, Paris, Just Rouvier, 1851.
- RICOU P., LEROUX-HUGON V., POIRIER J., *La bibliothèque Charcot à la Salpêtrière*, Paris, Pradel, 1993.
- RIST E., "Georges Thibierge", *Bulletin de la Société médicale des Hôpitaux de Paris*, 1926, t. 50, pp. 1848-1852.
- RIST E., *Louis Brocq in 25 portraits de médecins Français, 1900-1950*, Paris, Masson, 1955.
- RIVIERE G-H., *Musées et autres collections publiques d'ethnographie*, in *Ethnologie générale*, Encyclopédie de la Pléiade, 1968.

- RIVIERE G-H., *La muséologie, Cours de muséologie/textes et témoignages*, Dunod, 1989.
- ROBERTS K.B., TOMLINSON J.D.W., *The fabric of the body, european tradition of anatomical illustration*, Clarendon Press, Oxford 1992.
- ROGER-MILES L., *La cité de misère*, Préface de M. Sully Prudhomme, Paris, Librairie Marpon et Flammarion, 1891.
- ROHRICH H., PLEWIG G., "Pathologisch Anatomische Lehrmodelle in Moulagen", *Hautarzt*, 1979, 30, pp. 259-263.
- ROSENBAUM J., *Zur Geschichte und Kritik der Lehre von den Hautkrankheiten*, Halle, Buchhandlung des Waisenhauses, 1844.
- ROUSSELET A., "Ouverture de la nouvelle bibliothèque de la Faculté de Médecine", *Le Progrès Médical*, 1891, 25, XIV, pp. 478-479.
- ROUSSELET A., "L'exposition d'hygiène au Champ-de-Mars. Le musée municipal d'hygiène", *Le Progrès Médical*, 1895, 30, p. 70.
- SABOURAUD R., Souvenirs de l'hôpital Saint-Louis, in *Deliberationes congressus dermatologorum Internationalis*, Budapestum, 1936.
- SABOURAUD R., *L'hôpital Saint-Louis*, Lyon, Laboratoires CIBA, 1937.
- SAINTE FARE GARNOT P.N., *L'hôpital Saint-Louis*, Editions de l'Arbre à Images, 1986.
- SALMON P., *De la collection au musée*, Neuchâtel, A la Baconnière, 1958.
- SCHAER R. *L'invention des Musées*, coll. Découvertes, Gallimard, Réunion des musées nationaux, 1993.
- SCHIFF E., "Souvenirs d'un voyage à Paris et à Londres", *Annales de Dermatologie et de Syphiligraphie*, 1880, Tome I, pp. 761-766.
- SCHNALKE T., "A brief history of the dermatologic moulages in Europe, Part I, The origin", *International Journal of Dermatology*, 1988, 27, 3, pp. 134-139.
- SCHNALKE T., "A brief history of dermatologic moulages in Europe, Part II Breakthrough and rise", *Int. J. Dermatol.*, 1992, 31, 2, pp. 134-141.
- SCHNALKE T., "A brief history of the dermatologic moulages in Europe, Part III. Prosperity and decline", *International Journal of Dermatology (à paraître)*.
- SECKEL R.J., "Le réseau des ressources", *Lettres actuelles*, 1-2, 1993, pp. 95-106.
- SEZARY A., "Raimond Sabouraud", *Bulletin de la Société Française de Dermatologie et Syphiligraphie*, 1938, pp. 227-230.
- SHELLEY W.B., SHELLEY E. DORINDA, *A Century of international dermatological congresses*, The Parthenon Publishing Group, 1992



- SILVERSTEIN A.M., *A history of immunology*, San Diego, New York, Academic Press, 1989.
- SOLENTÉ G., "Le Musée de l'hôpital Saint-Louis", *American Journal of Dermatopathology*, 1983, 5, 5, pp. 483-489.
- SOUQUES A., "Charcot intime", *La Presse Médicale*, 1925, 42, pp. 693-698.
- SQUIRE A.J.B., *Photographs (coloured from life) of the diseases of the skin*, London, Churchill and sons, 1865.
- STAFFORD B.M., *Body criticism, imaging the unseen in Enlightenment Art and Medicine*, The MIT Press, 1991, p. 283.
- STOIBER E., "Die heutige Wertschätzung guter Moulagen für Unterricht, Klinik und Offent am Beispiel der züricher Moulagensammlung (1918-1993)", in *Wachs Moulagen und Modelle*, Internationales Kolloquium, Dresden, 1993.
- SUNDHAUSEN E., "Moulages, Alfred Stuehmer, "Zuviel Morphologie"? Photographie und Wachsbildenerie in Unterricht und Forschung unseres Faches", *Hautarzt*, 1952, 4, pp. 246-250.
- SUNDHAUSSEN E., KORTING G. W., ORFANOS C.E., *Moulagen*, Diesbach Verlag, Berlin, 1987.
- TENON M., *Mémoires sur les hôpitaux de Paris*, à Paris, de l'Imprimerie de Ph.D Pierres, 1788.
- TEXIER L., "Bernard Duperrat (1908-1982)", *Annales de dermatologie et de vénéréologie*, 1983, 110, pp. 866-868.
- THAON L., "Enseignement obstétrical et gynécologique à Paris et en Allemagne", *Le Progrès Médical*, 1876, 43, pp. 718-719.
- THIBERT F., *Nouveau système d'anatomie pathologique humaine et comparée, fondé sur les avantages du relief jointes à une peinture indélébile et à une matière inaltérable*, à Paris, chez l'auteur rue du Cherche Midi, 100.
- THIBIERGE G., "Le Dr Lailier", *Gazette Hebdomadaire de Médecine et de Chirurgie*, 1893, n° 33, pp. 396.
- THIBIERGE G., "Les classifications dermatologiques", in Besnier E., Brocq L., Jacquet L., *La pratique dermatologique*, Paris, Masson, 1900, t. I, pp. 594-629..
- THIBIERGE G., "Ernest Besnier", *Annales de Dermatologie et de Syphiligraphie*, 1909, 4ème série, T. X, pp. 353-366.
- THIBIERGE G., "Le musée de l'hôpital Saint-Louis", *La Presse Médicale*, 1924, 20, pp. 405-409.
- THIBIERGE G., "L'avènement des doctrines syphiligraphiques modernes, l'oeuvre de Joseph Rollet (1824 -1894)", *Annales de Dermatologie et de Syphiligraphie*, 1924, 11, pp. 609- 677.

- THIBIERGE G., "Notes sur les successeurs de Bazin à l'hôpital Saint-Louis. Charles Lailier, Emile Vidal, Ernest Besnier", *Bulletin de la Société Française d'Histoire de la Médecine*, 1925, t XIX, n°5-6, pp. 129-144.
- THIVOLET J., "Docteur Emile Rivalier (1893-1979)", *Annales de Dermatologie et de Vénérologie*, 1979, 106, pp. 851-852.
- THOINOT L., "La vie et l'oeuvre de Paul Brouardel", *Annales d'hygiène publique et de médecine légale*, 1906, 3, pp. 191-235.
- TILLES G., WALLACH D., "Histoire de la nosologie en dermatologie", *Annales de Dermatologie et de Vénérologie*, 1989, 116, pp. 9-26.
- TILLES G., WALLACH D., "22 juin 1889 : Fondation de la Société Française de Dermatologie", *Annales de Dermatologie et de Vénérologie*, 1989, 116, pp. 965-972.
- TILLES G., *Syphilis et mariage*, Mémoire pour l'obtention du Diplôme d'Etudes Approfondies d'histoire sociale des sciences, des idées et des religions, sous la direction du Professeur J. Poirier, Université Paris XII, 1990.
- TILLES G., BONNIN J.-M., WALLACH D., "*Philippe Ricord : Un américain à Paris*", American Academy of Dermatology, San Francisco, 1992.
- TILLES G., GROSSMAN R., WALLACH D., "Marriage : a 19th century french method for the prevention of syphilis : reflections on the control of AIDS", *International Journal of Dermatology*, 1993, 32, 10, pp. 767-770.
- TILLES G., "Les hommes qui ont fait la dermatologie : Philippe Ricord (1800-1889)", *Bulletin d'Esthétique Dermatologique et de Cosmétologie*, 1993, 1, 3, pp. 139-145.
- TILLES G., WALLACH D., "Edouard Jeanselme (1858-1935)", *Histoire des Sciences Médicales*, 1993, T. XXVII., 3, pp. 195-200.
- TORTI F., *Therapeutice specialis ad febres periodica. Tomis secundus. Edentibus et curantibus*, C.C.J. Tombeur et O.Brixhe, C.A. Bassompierre Leodii, 1821.
- TOURAINÉ A., "Edouard JEANSELME", *Annales de Dermatologie et Syphiligraphie*, 1935, 6, pp. 385-390.
- TROUSSEAU A., *Clinique Médicale de l'Hôtel-Dieu de Paris*, 3ème édition revue et augmentée, Paris, J.-B. Baillière et fils, 1868.
- UNNA P.G., "Lettre de Paris", *Annales de Dermatologie et Syphiligraphie*, 1889, t X, pp. 57-60.
- UNNA P.G., *Histopathologie der Hautkrankheiten*, 1894.
- UNNA P.G., "The history of eczema in the last century in England", *British Journal of Dermatology*, 1902, 14, pp. 239-260.
- VARRY D., "D'un siècle à l'autre", in *Histoire des bibliothèques françaises, les bibliothèques de la Révolution et du XIXème siècle 1789-1914*, Promodis, Editions du cercle de la Librairie, Paris, 1991, pp. 625-631.

VESPA, "Le musée de l'hôpital Saint-Louis", *Le Mouvement Médical*, 1867,27, p.260.

WALLACH D., TILLES G., "L'oeuvre dermatologique de Pierre Rayer", *Histoire des Sciences Médicales*, 1991, 4, 279-284.

WALLACH D., TILLES G., "First international congress of dermatology and syphilology, Paris Aug. 5-10, 1889", *Journal of the American Academy of Dermatology*, 1992, 26, 6, pp. 995-1001.

WALTHER E., HAHN S., SCHOLZ A., *Moulagen Krankheitsbilder in Wachs*, Deutsches Hygien Museum, Dresden, 1993.

WEILL F., "L'homme et le livre. A la recherche d'une définition", in *Histoire des moeurs, III Thèmes et systèmes culturels* Volume publié sous la direction de Jean Poirier, Encyclopédie de la Pléiade, Gallimard, Paris, 1991.

WICKERSHEIMER, "Edouard Jeanselme", *Janus*, 1935, 39, pp. 49-50.

WICKHAM L., "L'hôpital Saint-Louis Paris, Letter I", *British Journal of Dermatology*, 1888, 1, pp. 120-127.

WICKHAM L., "Letters from l'hôpital Saint-Louis Paris, Letter II The "Thursday Assembly" at the hospital", *British Journal of Dermatology*, 1889, 1, pp. 226-232.

WILLAN R., *On cutaneous diseases*, London, J. Johnson St Paul's Church Yard, 1808.

WILSON E., *Descriptive catalogue of the dermatological specimens contained in the museum of the Royal College of surgeons*, London, Printed by Taylor and Francis, 1870.

WINSTON G.A.R., "Joseph Towne (1808-1879)", *Guy's Hospital Gazette*, 1947, 1544, pp. 269-273.

*Encyclopédie ou dictionnaire raisonné des sciences, des arts et des métiers* par une société de gens de Lettres mis en ordre et publié par M. Diderot et quant à sa partie mathématique par M. D'Alembert, nouvelle édition, t. 22, A Genève, chez Pellet, 1778.

*Rapport de la commission chargée par M. le Ministre de l'Instruction Publique de l'examen préparatoire de toutes les questions relatives à l'organisation de la Faculté de Médecine de Paris*, M. Jules Guérin, Rapporteur, Paris, Au bureau de la Gazette Médicale de Paris, 1830.

*Rapport fait à cette académie dans la séance du 22 octobre 1839, sur les pièces pathologiques modelées en relief et publiées par le docteur Félix Thibert*, par une commission composée de M. Andral, M. Breschet, M. Cruveilhier, Académie Royale de Médecine.

*Exposé des titres et travaux scientifiques de Mr le Dr Jean-Baptiste Hillairet*, Paris, Imprimerie de Dubuisson et Cie, 1865.

"Encore le musée pathologique de l'hôpital Saint-Louis", *Le Mouvement Médical*, 1869,46, pp. 189-191.

"Statuts pour la création de la bibliothèque des internes en médecine de Bicêtre", *Le Mouvement Médical*, 1869,1, pp. 8-9.

"Bulletins", *Le Mouvement Médical*, 1870, 18, pp. 205-207; 1870, 20, pp. 234-237; 1870, 21, pp. 259-262; 1870, 23, pp. 271-273; 1870, 24, pp. 284-287; 1870, 26, pp. 306-309; 1870, 27, pp. 320-323; 1870, 28, pp. 330-332.

"Statuts pour la création de la bibliothèque des internes en médecine de la Salpêtrière", *Le Mouvement Médical*, 1869, 2, pp. 22-23; *Le Progrès Médical*, 1877, 20, p. 397.

"Statuts pour la création d'internes en médecine de l'hôpital Saint-Louis", *Le Mouvement Médical*, 1869, 52, pp. 623-624.

*Rapport sur l'enseignement clinique dans les universités allemandes, présenté à S. Exc. Le Ministre de l'Instruction Publique par M. Adolphe Würtz, Doyen de La Faculté de Médecine de Paris*, Imprimerie Impériale, Mai 1869.

"Compte-rendu de la séance de la Sorbonne", *Le Mouvement Médical*, 1870, 17, pp. 198-200

"Opinion de M. le Professeur Verneuil sur la question de la liberté de l'enseignement médical", *le Mouvement Médical*, 1870, 18, pp. 211-212.

"Proposition de loi tendant à réorganiser l'enseignement de la médecine présentée par M. Alfred Naquet, Membre de l'Assemblée Nationale", *Gazette des Hôpitaux*, 1872, 5, pp. 37-38; 6, pp. 45-46; 9, pp. 69-71; 10, pp. 77-79.

"Promenade dans les hôpitaux, L'enseignement clinique", *Gazette des Hôpitaux*, 1872, 69 :

"Hôpitaux", *Le Progrès Médical*, 1874, 45, pp. 677-678.

"Hôpitaux", *Le Progrès Médical*, 1875, 45, pp. 642-644.

"Loi relative à la liberté de l'enseignement supérieur", *Gazette des Hôpitaux*, 1875, 88, pp. 697-699.

"Programme des cours, conférences cliniques, consultations externes et jours d'opérations. hôpital Saint-Louis", *Annales de Dermatologie et de Syphiligraphie*, 1875-1876, VII, 1, pp. 319-320.

*Rapport au nom de la commission chargée d'étudier la question de la réorganisation des cours complémentaires de clinique dans les hôpitaux (commission composée de MM. Davillier, Président, Marbeau, Raynal, Nast et Teissonnière, Rapporteur)*, Paris, Paul Dupont Imprimeur, 1876.

*Rapport sur la question des cours cliniques annexes de la faculté de Médecine dans les Hôpitaux de Paris, par le docteur Guérin, membre du conseil de surveillance, dans la séance du 18 juillet 1878. Membres de la commission MM. Goupy, Moutard Martin, Vulpian, Teissonnière, Guérin Rapporteur*, Paris, Typographie, lithographie et taille douce Vve Prissette, 1878.

"Les bibliothèques médicales des hôpitaux et hospices de Paris", *Le Progrès Médical*, 1877, 16, pp. 309.

"Des bibliothèques dans les hôpitaux", *Le Progrès Médical*, 1877, 29, p. 567.

"Hôpitaux", *Le Progrès Médical*, 1878, 2, pp. 52-54.

"Hôpitaux", *Le Progrès Médical*, 1878, 2, pp. 623-624.

"Rapport de M. Würtz membre de l'Institut, Professeur à la Faculté de Médecine de Paris sur les études pratiques dans les universités d'Allemagne et d'Autriche- Hongrie", *Journal Officiel*, 1878, 318, pp. 10898-10904.

*Statistique de l'enseignement supérieur*, Paris, Imprimerie Nationale, 1878.

"Pose de la première pierre de l'Ecole Pratique de Médecine", *Gazette Médicale de Paris*, 1878, pp. 597-600.

"Rapport présenté au nom de la commission spéciale du budget sur les bibliothèques médicales dans les hôpitaux et hospices de Paris", *Le Progrès Médical*, 1879, 4, 64-65.

"Bibliothèques des internes de l'Hôtel-Dieu", *Le Progrès Médical*, 1879,13, pp. 254.

"Bibliothèques de l'internat. Hôpital Beaujon. legs Gubler", *Le Progrès Médical*, 1879, 30, p. 593.

"Bibliothèques dans les hôpitaux", *Le Progrès Médical*,1879,10, p. 193.

"L'enseignement de la médecine en France", *Le Progrès Médical*, 1879, 45, pp. 845-847.

"Hôpitaux", *Le Progrès Médical*, 1880, 45, pp. 856-860.

"L'école aux hôpitaux", *Le Progrès Médical*, 1880, 45, pp. 879-881.

"Souvenirs d'un voyage à Paris et à Londres par le Dr Edouard Schiff de Vienne, avec des commentaires de Besnier", *Annales de Dermatologie et de Syphiligraphie* , 1880, T I, pp. 761-767.

"L'école municipale de Médecine", *Le Progrès Médical* , 1881, 45, pp. 855-857.

"Hôpitaux", *Le Progrès Médical* 1881, 45, pp. 862-866.

"Hôpitaux", *Le Progrès Médical* , 1882, 44, pp. 841-844.

"Création d'un musée municipal d'hygiène", *Le Progrès Médical*, 1882, 45, p. 893.

"De l'enseignement des accouchements dans les hôpitaux de Paris et la Faculté de Médecine", *Le Progrès Médical*, 1882, 44, pp. 833-834.

"Rapport présenté par M. Bourneville au nom de la 8ème commission sur un projet de création d'un musée municipal d'hygiène au nouvel Hôtel-Dieu", *Le Progrès Médical*, 1883, 2, p.33.

"La physiologie à la Faculté de Médecine", *Le Progrès Médical*, 1883, 45, pp. 877-878.

"Hôpitaux", *Le Progrès Médical*, 1883, 45, pp. 888-892.

"L'enseignement dans les hôpitaux", *Le Progrès Médical*, 1884, 45, pp. 881-883.

*Etudes médicales du Professeur Ch. Lasègue*, Paris, Asselin, 1884.

"La dermatologie à Paris", *Le Progrès Médical*, 1884, 36, pp. 715-717.

"Hôpitaux", *Le Progrès Médical*, 1884, 45, pp. 888-892.

"Hôpital Saint-Louis", *L'Union Médicale*, 1885, 3ème série, T 39, p. 281.

"Hôpitaux", *Le Progrès Médical*, 1885, 45, pp. 356-360.

"La dermatologie dans les universités de langue allemande par le Dr P.G. Unna de Hambourg", *Annales de Dermatologie et de Syphiligraphie*, 1885, t. VI, pp. 377-384.

"Hôpitaux", *Le Progrès Médical*, 1886, 45, pp. 674-677.

"Hôpitaux", *Le Progrès Médical*, 1887, 45, pp. 355-359.

"Universités étrangères de langue française. L'école municipale de médecine Concours pour la médaille d'or. Bourses de voyage. Faculté du doctorat pour les internes", *Le Progrès Médical* 1887, 45, pp. 347-349.

"Hôpitaux", *Le Progrès Médical*, 1888, 45, pp. 338-343.

"Organisation de l'enseignement de la dermatologie et de la syphiligraphie dans les universités allemandes et austro hongroises, Etude comparative de la dermato-syphiligraphie en France, en Allemagne et en Autriche Hongrie par M. le Pr Henri Leloir", *Annales de Dermatologie et de Syphiligraphie*, 1888, t. IX, pp. 54-64; pp.122-133; pp. 194-284.

*Musée de l'hôpital Saint-Louis, Catalogue des moulages coloriés dressé par les soins de M. le docteur Henri Feulard*, Paris, G. Steinheil, 1889.

*Administration générale de l'Assistance Publique à Paris en 1889*, Montévrain, Imprimerie typographique de l'école d'Alembert, 1889.

"Enseignement municipal de la médecine", *Le Progrès Médical*, 1889, 45, pp. 832-832.

*Réunions cliniques de l'hôpital Saint-Louis pendant l'année scolaire 1888-1889.*, Comptes rendus publiés par H. Feulard, Secrétaire général, A. Mathieu, Morel-Lavallée et G. Thibierge, Paris, Masson, 1889.

"Projets de réforme dans l'enseignement médical", *Gazette Médicale de Paris*, 1890, t VII, pp. 621-623.

"Enseignement municipal de la médecine", *Le Progrès Médical*, 1891, 21, pp. 429-430.

"Organisation de l'enseignement clinique dans les hôpitaux", *Le Progrès Médical*, 1891, 32, p. 10.

"L'enseignement collectif à Saint-Louis", *Le Progrès Médical*, 1891, 2, pp. 405-406.

"Enseignement municipal de la médecine, Administration générale de l'Assistance Publique Hôpital Saint-Louis", *Le Progrès Médical*, 1891, 19, p. 383.

"Enseignement de la médecine dans les hôpitaux", *Le Progrès Médical*, 1892, 45, p. 398.

"Le stage hospitalier", *Le Progrès Médical*, 1892, 45, pp. 335-337.

*Notice sur les titres et travaux scientifiques de H. Hallopeau*, Paris, 1892, Bibliothèque Henri Feulard, Hôpital Saint-Louis, cote O 25.

*Le docteur Lailler, médecin de l'hôpital Saint-Louis*, Bibliothèque Henri Feulard, Hôpital Saint-Louis, cote Mb 43.

*Procès-verbaux des séances de la commission de l'enseignement clinique hospitalier*, Conseil de surveillance de l'Administration générale de l'Assistance Publique à Paris, Paris, Henon, Imprimerie de l'Administration de l'Assistance Publique à Paris, 1892.

*Notices des objets exposés par le musée de l'hôpital Saint-Louis, par M. le docteur Henri Feulard*, IIème congrès international de dermatologie et de syphiligraphie, Assistance Publique, Vienne 5-10 septembre 1892, Paris, Imprimerie Vauthrin Frères, 1892.

"Hôpitaux", *Le Progrès Médical*, 1892, 45, pp. 345-350.

"L'enseignement médical et le conseil municipal de Paris", *Revue générale de Clinique et de Thérapeutique*, 1892, 25, p. 400.

"Hôpitaux", *Le Progrès Médical*, 1893, 45, pp. 322-328.

"Emile VIDAL", *Annales de Dermatologie et de Syphiligraphie*, 1893, 3ème série, pp. 813-815.

"Quinquaud", *Bulletin de la Société Française de Dermatologie et de Syphiligraphie*, 1894, pp. 7-8.

"Liste des médecins et chirurgiens des hôpitaux proposés pour l'enseignement de la médecine", *Le Progrès Médical*, 1894, 46, p. 395.

"Hôpitaux", *Le Progrès Médical*, 1894, 45, pp. 326-331

"Hôpitaux", *Le Progrès Médical*, 1895, 45, pp. 301-307.

"Hôpitaux", *Le Progrès Médical*, 1896, 45, pp. 315-321

"L'histologie pathologique des maladies de la peau d'après les travaux de M. Unna, analyse critique par J. Darier", *Annales de dermatologie et de syphiligraphie*, 1895, t. VI, pp. 900-921; 1060-1081; 1159-1179; 1896, t. VII, pp. 95-119

*La catastrophe du bazar de la Charité, 4 mai 1897*, documents recueillis et mis en ordre par Jules Huret, Paris, F. Juven.

"Renvoi à la 5ème commission d'une proposition de M. Faillet tendant à la création d'un atelier de photographies à l'hôpital Saint-Louis", *Bulletin Municipal Officiel de la Ville de Paris*, 20 mars 1897, n°76, p. 807.

Création de services pour le traitement des maladies spéciales dans les hôpitaux, *La Revue philanthropique*, 1897, t. II, pp. 891-902.

"Le docteur Péan", *La Chronique Médicale*, 1898, 4, pp. 97- 109.

"Obsèques de M. Péan", *Bulletin de l'Académie nationale de Médecine*, 1898, pp. 128-130.

*Inauguration du monument élevé à Henri Feulard*, Paris, G. Steinheil, 1899.

*L'Assistance Publique en 1900*, Administration Générale de l'Assistance Publique à Paris, Imprimerie Montévrain, 1900.

"L'enseignement de l'hygiène dans les Facultés et écoles de Médecine", *Le Progrès Médical*, 1900, 45, pp. 305-307.

*Musée de l'hôpital Saint-Louis, Catalogue des moulages coloriés, 2ème édition dressée par les soins du Dr Louis Wickham*, Administration générale de l'Assistance Publique à Paris, Montévrain Imprimeur typographique de l'école d'Alembert, 1902.

*Titres et travaux scientifiques du Dr E. Gaucher*, Paris, Octave Doin, 1902.

"Le musée de l'hygiène", *Le Progrès Médical*, 1902, 1, p. 31.

"Bibliothèques des internes", *Le Progrès Médical*, 1903, 45, p. 329.

"Le musée de l'Assistance Publique", *Le Progrès Médical*, 1903, 9, p. 152.

"Bibliothèques médicales des hôpitaux", *Le Progrès Médical*, 1905, 47, p. 825.

*Hommage au Dr Hallopeau à l'occasion de la remise de la médaille*, 22 décembre 1907, Archives de la bibliothèque Henri Feulard et du musée de l'hôpital Saint-Louis.

*Notice sur les titres et travaux scientifiques du Dr F Balzer*, Paris, J-B. Baillière, 1907.

"Inauguration de la bibliothèque Charcot à la Salpêtrière", *Le Progrès Médical*, 1907, III-V.

"Ernest Besnier (1831-1909)", *Bulletin de la Société Médicale des Hôpitaux de Paris*, 1909, t. XXVIII, pp. 1029-1040.

"Danlos Henri (1844-1912)", *Bulletin de la Société Française de Dermatologie et de Syphiligraphie*, 1912, pp. 500-508.

*Technique clinique médicale et sémiologie élémentaires*, publiées sous la direction de M. le docteur Sergent, avec la collaboration de MM. Ribadeau-Dumas, Lian, d'Heucqueville, Fecarotta, Stéphen Chauvet, Pruvost, Hazard, Paris, Maloine, 1913.

*Exposé des titres et travaux scientifiques de Edouard Jeanselme*, Paris, Masson et Cie, 1918.

"Leçon d'ouverture de Mr le Pr Jeanselme", *La Presse Médicale*, 1918, 71, pp. 653-656.

"Allocution de G. Thibierge, président", *Bulletin de la Société Française de Dermatologie et Syphiligraphie*, 1920, pp. 151-153

"Allocution de M. Darier, président", *Bulletin de la Société Française de Dermatologie et Syphiligraphie*, 1921, pp. 181-185.

"Décès de Mr Porak", *Bulletin de l'Académie nationale de Médecine*, 1921, pp. 621-622.



*Musée de l'hôpital Saint-Louis, Catalogue des moulages coloriés, 3ème édition dressée par les soins du Dr Léon BRODIER, Administration générale de l'Assistance Publique à Paris, Montévrain Imprimeur typographique de l'école d'Alembert 1922.*

"Décès de M. Baretta", *Bulletin de la Société Française de Dermatologie et de Syphiligraphie*, 1923, pp. 218-220.

"Lucien de Beurmann (1851-1923)", *Bulletin de la Société Médicale des Hôpitaux de Paris*, 1923, pp. 1890-1891.

"Louis Niclet", *Revue de Dermatologie et de Vénérologie*, 1924, pp. 155-156.

"Musée d'histologie de l'hôpital Saint-Louis", *Bulletin de la Société Française de Dermatologie et Syphiligraphie*, 1925, 9, pp. 1-4.

"Discours de M. Sabouraud", *Bulletin de la Société Française de Dermatologie et Syphiligraphie*, 1925, pp. 255-260.

*Annuaire de l'internat en médecine et en chirurgie des hôpitaux et hospices civils de Paris*, 11ème édition, Paris, Librairie Louis Arnette, 1927.

*Leçon d'ouverture par Mr le Pr Gougerot, Faculté de Médecine de Paris Clinique des Maladies cutanées et syphilitiques, Paris le 8 novembre 1928, Archives de l'Assistance Publique, cote B 2935 13.*

*Titres et travaux scientifiques de Henri Gougerot*, Paris, Masson, 1928.

"Félix Balzer", *Bulletin de la Société Médicale des Hôpitaux de Paris*, 1929, pp. 1555-1557.

"Louis Brocq", *Bulletin de la Société Médicale Hôpitaux de Paris*, 1929, pp. 1529-1533.

"Eloge de M. L. Brocq, Président d'Honneur de la Société", *Bulletin de la Société Française de Dermatologie et syphiligraphie*, 1929, pp. 6-9.

"Discours de M. Hudelo", *Bulletin de la Société Française de Dermatologie et Syphiligraphie*, 1929, pp. 575-577.

"Maurice Letulle", *Bulletin de la Société Médicale des Hôpitaux de Paris*, 1929, pp. 1533-1537.

*Raimond Sabouraud, sculpteur*, M. et J. de Brunhoff, Paris, 1929.

*Hommage au Pr Jeanselme, Discours prononcés le 9 décembre 1928 à l'occasion de la remise de la médaille du Pr E. Jeanselme*, Paris 1929, Bibliothèque Henri Feulard, Hôpital Saint-Louis, cote Mb 64.

"Allocution de M. Milian, Président", *Bulletin de la Société Française de Dermatologie et de Syphiligraphie*, 1929, pp. 577-580.

"Alexandre Renault", *Bulletin de la Société Médicale des Hôpitaux de Paris*, 1929, p. 1560.

"Léon Lortat-Jacob (1873-1931)", *Bulletin de la Société Française de Dermatologie et de Syphiligraphie*, 1931, pp. 1107-1109.

- "Rapport au nom de la 5ème commission en faveur des études médicales présenté par M. Calmels, Conseiller Municipal", *Bulletin Municipal officiel de la Ville de Paris*, 14 juillet 1932.
- "Allocution de M. Henri Claude, Président, à propos du décès de M. Lortat-Jacob", *Bulletin de la Société Médicale des Hôpitaux de Paris*, 1931, pp. 1310-1312.
- "Discours de M. Gougerot", *Bulletin de la Société Française de Dermatologie et de Syphiligraphie*, 1933, pp. 809-812.
- "Allocution du président à propos de la mort de M. Paul Ravaut", *Bulletin de la Société Médicale des Hôpitaux de Paris*, 1934, pp. 1444-1446.
- "Allocution du Président à propos du décès du Dr Louste", *Bulletin de la Société Médicale des Hôpitaux de Paris*, 15 juin 1934, p. 885.
- "Rapport au nom de la 5ème commission en faveur des études médicales présenté par M. Calmels, Conseiller Municipal", *Bulletin Municipal Officiel de la Ville de Paris*, 19 juillet 1934, pp. 2795-2798.
- "Edouard Jeanselme", *Bulletin de la Société Médicale des Hôpitaux de Paris*", 1935, pp. 676-677.
- "Leçon inaugurale de M. Le Professeur Charles Laubry", *La Presse Médicale*, 1936, 96, pp. 1937-1942.
- "Allocution de M. P. Lereboullet à l'occasion du décès de M. Antoine Béclère", *Bulletin de la Société Médicale des Hôpitaux de Paris*, séance du 3 mars 1939, pp. 330-335.
- "Antoine Béclère", *Bulletin de la Société Française de Dermatologie et de Syphiligraphie*, séance du 9 mars 1939, pp. 284-286.
- "Paul Gastou", *Bulletin de la Société Française de Dermatologie et syphiligraphie* , 1941, pp. 647-649.
- "Léon Brodier", *Bulletin de la Société Française de Dermatologie et Syphiligraphie*, séance du 11 mars 1943, p. 89.
- "Gaston Milian (1871-1845)", *Bulletin de la Société Médicale des Hôpiatux de Paris*, 1945, pp. 460-463.
- "Yves-Louis Wickam", *Bulletin de la Société française de dermatologie et de Syphiligraphie*, 1947, pp. 45-46.
- Cérémonie commémorative en l'honneur de Gaston Milian*, 10 février 1948, Bibliothèque Henri Feulard Hôpital Saint-Louis, cote Mb 74.
- Titres et travaux scientifiques du Dr Robert Degos*, Masson et Cie Editeurs, Paris, 1951.
- Titres et travaux scientifiques du docteur Bernard Duperrat*, bibliothèque Henri Feulard, Hôpital Saint-Louis, cote 0 49.
- "Leçon inaugurale par M. le Professeur Robert Degos, Faculté de médecine de Paris, Chaire de clinique des maladies cutanées et syphilitiques", *Presse Medicale* , 1952, 60, 3, pp. 41-45.

*Leçon inaugurale de M. le Pr Jacques Delarue, Chaire d'anatomie pathologique, Faculté de Médecine de Paris, le 7 février 1952.*

"Charles Flandin (1882-1955)", *Bulletin de la Société Médicale des Hôpitaux de Paris*, 1955, 1258-1261.

"Henri Gougerot", *Bulletin de la Société Française de Dermatologie et Syphiligraphie*, 1955, pp. 36-38.

"Henri Gougerot (1881-1955)", *Bulletin de la Société Médicale des Hôpitaux de Paris*, 1955, pp. 1243-1248.

"Achille Civatte (1877-1956)", *Bulletin de la Société Française de Dermatologie et Syphiligraphie*, 1956, pp. 430-431.

"Lucien Hudelo (1863-1955)", *Bulletin de la Société Médicale des Hôpitaux de Paris*, 1956, pp. 1096-1099.

"Etudes sur les concours de l'Externat et de l'Internat de Paris", *La Presse Médicale*, 1956, 75 (Suppl.), pp. 345-348.

"Maurice Pignot", *Bulletin de la Société Française de Dermatologie et de Syphiligraphie*, 1957, pp. 692.

"Albert Sézary", *Bulletin de la Société Française de Dermatologie et de Syphiligraphie*, 1957, pp. 6-8.

*Leçon inaugurale de Mr le Pr. Robert Fasquelle, Chaire de bactériologie, Faculté de Médecine de Paris, le 12 mars 1957.*

"Leçon inaugurale du Professeur Raoul Kourilsky", *La Semaine des Hôpitaux de Paris*, 1959, 12, pp. 917-927.

"Leçon inaugurale de M. le Pr Jean Gosset", Faculté de Médecine de Paris, Chaire de clinique chirurgicale", *La Presse Médicale*, 1959, 58, pp. 2165-2169.

"Leçon inaugurale de M. le Pr P. Milliez", Faculté de Médecine de Paris, Chaire de Pathologie médicale, *La Presse Médicale*, 1959, 54, pp. 2005-2010.

"Allocution de M. Cathala, Président à propos de M. Albert Touraine", *Bulletin de la Société Médicale des Hôpitaux de Paris*, 1961, pp. 569-570 ; pp. 1132-1137.

"Albert Touraine", *Bulletin de la Société Française de Dermatologie et de Syphiligraphie*, 1961, pp. 558-562.

"Lithographie", in *Grand Larousse Encyclopédique*, Tome sixième, Paris, 1962, pp. 788-789.

"Raymond Joseph Weissenbach (1885-1963)", *Bulletin de la Société Médicale des Hôpitaux de Paris*, 1963, pp. 1355-1360.

"Museology", in *Encyclopedia of world art*, Mc Graw Hill Book Company, 1965.

*Dictionnaire de biographie française*, Librairie Landouzy, 1975.

*La documentation professionnelle à l'Assistance Publique de Paris*, Rapport présenté au Directeur Général de l'Assistance Publique par le Pr J-Ch. Soumia, Paris, 1982.

"Bibliothèque et musée", in *Trésor de la langue française, Dictionnaire de la langue du XIXème et du XXème siècle*, Gallimard, 1985.

"La fantastique vente aux enchères de la collection Spitzner", *Tonus*, 1985, p. 46.

*Jean-Louis Alibert, fondateur de la dermatologie française*, Société des amis du bas Rouergue, 1987.

*Rapport d'activité de la bibliothèque Henri Feulard, établi par le docteur Daniel Wallach, Secrétaire Général, en collaboration avec le Professeur Patrice Morel, Trésorier, Melle Françoise Durand, Secrétaire Médicale Principale, Melle Dolorès Liret, bibliothécaire*, 1987, Archives de la bibliothèque Henri Feulard et du musée de l'hôpital Saint-Louis, catalogage en cours.

*Museum of the mouldages of a Sygros hospital*, 2nd Congress of the European Academy of dermatology, Wellcome 1991.

*Moulagen-Sammlungen der Universitätsspitals Zürich*, Universitätsspitals Zürich, 1993.

*La Bibliothèque Nationale, Beaux Arts, Hors série*, 1993.

## **COMMUNICATIONS PERSONNELLES.**

Mr le Pr R. ABELANET, ancien chef du service d'anatomie pathologique de l'hôpital Cochin.

Mr le Pr R. ANDRADE, Professeur de dermatologie, Université de Mexico.

Mr le Dr G. BADILLET, Ancien chef du laboratoire de mycologie de l'hôpital Saint-Louis.

Mr le Pr J. BERGER, chef du service d'anatomie pathologique de l'hôpital Laennec.

Mme CHARPENTIER, conservateur du musée Pierre Cernéa, hôpital de la Salpêtrière.

Mr le Pr J. CIVATTE, ancien chef de service de l'hôpital Saint-Louis, membre de l'Académie de Médecine.

Melle CLERION, surveillante générale, département d'urologie de l'hôpital Necker;

Mr le Pr P. P. de SAINT MAUR, chef du service d'anatomie pathologique de l'hôpital Saint Antoine.

Mr C. DOREAU, Pharmacien, Praticien Hospitalier, Pharmacie Centrale des Hôpitaux, Secrétaire Général de l'Association pour le Développement de la documentation médicale et pharmaceutique (ADDM) à l'Assistance Publique.

Melle F. DURAND, Secrétaire médicale, bibliothèque Henri Feulard, Centre de documentation dermatologique de l'hôpital Saint-Louis.

Mr le Pr M. FOREST, chef du service d'anatomie pathologique de l'hôpital Cochin.

Mme B. FOUCHE, ancienne bibliothécaire de la bibliothèque centrale de l'Internat.

Mr le Pr A. GOGUEL, Président de l'Association pour le Développement de la Documentation Médicale et pharmaceutique à l'Assistance Publique (ADDM), Praticien Hospitalier, Directeur du laboratoire central d'hématologie de l'hôpital Ambroise Paré, Professeur à la Faculté de Médecine de Paris.

Mr HAUDY, surveillant, amphithéâtre d'anatomie des hôpitaux de Paris.

Mr le Pr K. HOLUBAR, Directeur de l'Institut d'Histoire de la Médecine de l'Université de Vienne.

Mme V. LEROUX-HUGON, Conservateur de la bibliothèque de neuro-sciences Jean-Martin Charcot, Hôpital de la Salpêtrière, Université Paris VI .

Mr le Dr K.H. LEVEN, Privat Dozent, Institut für Geschichte der Medizin, Freiburg.

Mme A. NARDIN, Conservateur du musée de l'Assistance Publique.

Mr le Pr ORCEL, ancien chef du service d'anatomie pathologique de l'hôpital Saint Antoine.

Mr le Pr E. PAPIERNIK, chef du service de gynécologie obstétrique I, maternité Port Royal, groupe hospitalier Cochin.

Mme B. RUBEN-CLEIS, bibliothécaire, bibliothèque Henri Feulard, centre de documentation dermatologique de l'hôpital Saint-Louis.

Mr SAINTE FARE GARNOT, ancien conservateur du musée de l'Assistance publique.

Melle J. SIPILE, Agent des services hospitaliers, bibliothèque Henri Feulard, Centre de documentation dermatologique de l'hôpital Saint-Louis.

Mme le Pr F. VILDÉ, chef du service d'anatomie pathologique de l'hôpital Boucicaut.

Mr le Dr D. WALLACH, Praticien hospitalier (hôpital Tarnier), Maître de Conférences des Universités, Secrétaire général de la bibliothèque Henri Feulard, Centre de documentation dermatologique de l'hôpital Saint-Louis.

## INDEX DES NOMS DE PERSONNES

ALIBERT 13  
ALISSOW 117  
ANTONOV 117  
BALZER 14  
BARETTA 15  
BAZIN 15  
BECK 118  
BELLINI 118  
BERLINER 115  
BERON 117  
BESNIER 17  
BLAHA 115  
BLOCH 116  
BOURNEVILLE 18  
BROCQ 20  
BRODIER 21  
BROUARDEL 21  
CAZENAVE 22  
CHARCOT Jean-Baptiste 23  
CHARCOT Jean-Martin 24  
CHAUFFARD 25  
CHEVASSU 26  
CIVATTE 27  
CIVIALE 28  
COURTNAY ALLEN 116  
COUVREUR 114  
DANLOS 29  
DARIER 30  
DE BEURMANN 32  
DEBOVE 32  
DEGOS 33  
DELASIAUVE 36  
DEVERGIE 37  
DIDAY 38  
DOHI 115  
DOYON 38  
DU CASTEL 39  
DUPERRAT 39  
DUPUYTREN 41  
ESTEVEES 119  
FARABEUF 41  
FEULARD 42  
FLANDIN 43  
FONT 114  
FOURNIER 44  
FRIC 117  
GALEWSKI 115  
GASTOU 45  
GAUCHER 47  
GOUGEROT 48  
HALLOPEAU 50  
HAMMER 115  
HARDY 52  
HENNING 115  
HERXHEIMER 116  
HILLAIRET 53  
HORTELOUP 54  
HUDELO 54  
HUSSON 55  
JACCOUD 56  
JACOBI 118  
JACQUET 56  
JOHNSON 118  
JUMELIN 114  
KAPOSI 115  
KASTEN 115; 118  
KIRMISSON 58  
KLINGMULLER 118  
KOLBOW 115; 118  
KRONER 115; 118  
KRUG 116  
LAILLER 59  
LANNELONGUE 60  
LASSAR 115; 116  
LEDENTU 61  
LELOIR 62; 115  
LESSER 115  
LETULLE 63  
LIPPMAN 115  
LITTE 114  
LORTAT-JACOB 64  
LOUSTE 65  
MAIRE 66  
MERKLEN 66  
MILIAN 67  
NEISSER 115  
NICLET 68  
NIEHUS 118  
NOGUER 117  
OPPENHEIM 117  
ORFILA 69  
PARROT 70  
PEAN 70  
PEYRON 71  
PHOTINOS 116  
PIGNOT 71  
POLLER 115  
POPE 117  
PORAK 72  
POSSELT 115  
POTAIN 72  
POZZI 73  
PRODEWSKI 117  
QUINQUAUD 74  
RAVAUT 75  
RAYER 75  
RICORD 76

RILLE 118  
RIVALIER 77  
ROLLET 78  
ROSEBERG 115  
SABOURAUD 78  
SCHILER 118  
SERGENT 81  
SEVILLANO 117  
SEZARY 80  
SOLENTÉ 82  
SOMMER 118  
STOIBER 116; 118  
STRADIN 119  
TENNESON 83  
THIBIERGE 83  
TOURAINÉ 84  
TOWNE 114  
TZANCK 85  
VIDAL 86  
VOGELBACHER 118  
VOLGER 116  
WALLIS 116  
WEISSENBACH 86  
WICKHAM 87  
WILLI 116  
WOLTERS 116  
WOOD 114  
WURTZ 88  
ZEILLER 115  
ZIEGFELD 115  
ZIELER 118  
ZINSSER 116





Résumé : Ce travail décrit d'abord les circonstances de création, le fonctionnement et l'évolution des bibliothèques médicales et des musées des hôpitaux de l'Assistance publique à Paris. Une place particulière est faite aux conditions d'édification et de fonctionnement de l'ensemble bibliothèque Henri Feulard-musée de l'hôpital Saint-Louis qui constitue le seul exemple, encore existant dans son état originel, de ces institutions créées pour l'essentiel dans les premières années de la IIIème République. Dans la deuxième partie sont analysées les questions posées par l'enseignement de la médecine en France au lendemain de la guerre de 1870, par les considérations politiques qui s'attachaient à l'affaiblissement de la médecine française, par l'influence du modèle universitaire germanique et par les projets de réforme imaginés au cours de cette période. L'enseignement de la dermatologie et de la vénéréologie, si lié au musée-bibliothèque de l'hôpital Saint-Louis, constitue un modèle d'application de ces différentes questions. La dernière partie de cette thèse s'attache à analyser les difficultés rencontrées par les musées et bibliothèques, conséquence notamment des priorités nouvelles définies par les développements de la microbiologie à la fin du XIXème, à évaluer la réalité pédagogique des musées médicaux hospitaliers, à analyser les contenus muséaux en termes de modes de pensée médicale et à décrire l'état actuel des collections ainsi que la place des bibliothèques médicales dans les établissements hospitaliers de l'Assistance publique à Paris.

**MOTS-CLES** : BIBLIOTHEQUE, MUSEE, MEDECINE, DERMATOLOGIE, HOPITAL, ENSEIGNEMENT, ASSISTANCE PUBLIQUE, MOULAGES.