Bibliothèque numérique
medic@

HIPPOCRATE. Opera omnia (texte grec)

Venise : Alde, 1526.

BIUM

(c) Bibliothèque interuniversitaire de médecine (Paris)
Adresse permanente : http://www.bium.univ-paris5.fr/histmed/medica/cote?00021

ΑΠΑΝΤΑ ΤΑ ΤΟΥ ΙΠΠΟΚΡΑΤΟΥΣ.

OMNIA OPERA HIPPOCRATIS.

Ex libris Renati Mordret Doctoris Medici Parisiensis.

Ex libris Jacobi Simon D. M.

Ne quis alius impune, aut Venetiis, aut uſquam locorum hos Hippocratis libros imprimat, & Clementis VII. Pont. Max. & Senatus Veneti decreto cautum eſt.

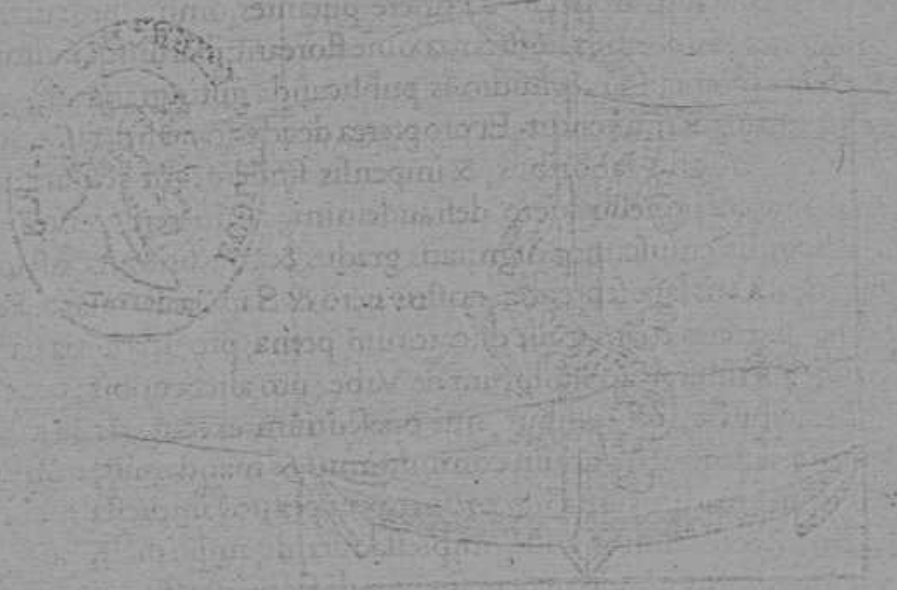

CLEMENS PAPA VII.

DILECTI filii ſalutem & apoſtolicam beñ. Exponi nobis nuper feciſtis uos ad imitationem quondam Aldi Manutii Pii, Romani, cuius impreſſoriæ artis ſucceſſores eſtis: nouos quotidie libros, tam græcos, q̃ latinos eiſdemmet characteribus, quorum ipſe Aldus primus inuentor & author fuit: cura & impenſa ueſtra impreſſos in lucem edere, ac per eos publicæ utilitati non parum conſulere: Nunc uero Galeni medici opera omnia græca imprimi curare: ex quibus propter eximiam frugem, & ſingularem doctrinam in illis contentam, medicinæ ars humano generi ualde neceſſaria, plurimum iuuari, atq; illuſtrari poſſet: ac in animo habere, diligentem operam adhibere, ut Hippocratis principis medicorum ac Pauli Eginitæ, necnon Aëtii, & Oribaſii inſignium Græcorum medicorum opera nunq̃ hactenus impreſſa, q̃emendatiſſime imprimantur: deſiderareq̃, ne de laboribus ueſtris, quos ad communem hominum utilitatem ſuſcipitis: alii ſperatos a uobis fructus auferant, per nos oportune prouideri. Nos ad officium noſtrum pertinere putantes omnia procurare, quibus bonæ artes temporibus noſtris maxime floreant: illarumq̃ fautores ad noua ſemper excogitanda, & ſtudioſis publicanda iuſtis gratiarum prærogatiuis alliciantur, & inuitentur. Et propterea deſiderio ueſtro, qui bono publico non ſine magnis laboribus, & impenſis ſtudere non deſiſtitis: ne ab aliquibus iuſto, & honeſto lucro defraudemini, annuere uolentes, Vniuerſis & ſingulis cuiuſcunq; dignitatis, gradus, & conditionis exiſtant: ſub excõmunicationis latæ ſententiæ, noſtris uero & Sanctæ Romanæ Eccleſiæ ſubditis, præterea etiam mille ducatorum pœna, pro una tertia parte Fabricæ Baſilicæ Principis apoſtolorum de Vrbe, pro altera uobis, pro reliqua uero Iudicibus ſeu officialibus, qui præſentium executores fuerint, applicandorum: tenore præſentium committimus, & mandamus, ne dicti Galeni & aliorum medicorum Græcorum opera per uos impreſſa uel imprimenda infra decem annos, poſtq̃ impreſſa fuerint, imprimere, ſeu imprimi facere, aut quoquomodo uẽdere, ſiue uendi facere præſumant. Mandantes in uirtute ſanctæ obedientiæ auditori cameræ apoſtolicæ, & Vrbis noſtræ gubernatori, necnon Senatori, ac omnibus & ſingulis aliis gubernatoribus, ac magiſtratibus & officialibus noſtris quibuſcunq;, ut a uobis, ſeu ueſtris agentibus in præmiſſis & circa ea requiſiti, contra eos, qui dicta opera contra præſentium tenorem impreſſerint, ſeu imprimi fecerint, aut uendiderint, ſeu uendi fecerint, ad declarationem incurſus dictæ pœnæ procedant, & pœnam ipſam pecuniariam a quibus exigenda erit, irremiſſibiliter exigant, ac alia faciant, & exequantur in præmiſſis quomodolibet neceſſaria, uel oportuna: Inuocato etiam ad hoc, ſi opus fuerit, auxilio brachii ſecularis. Volumus autem præſentiũ literarum noſtrarum

transumptis, manu Notarii publici subscriptis, & sigillo alicuius Prælati ecclesiastici munitis, eandem prorsus fidem in iudicio, & extra adhiberi, quæ præsentibus originalibus adhiberetur, si exhibitæ forent uel ostensæ. Non obstantibus constitutionibus & ordinationibus apostolicis, cæterisq; contrariis quibuscunq;. Datum Romæ apud Sanctum Petrum sub Annulo piscatoris. Die. XXVII. Ianuarii. M. D. XXV. Pont. Nostri Anno Secundo.

Be. El. Rauenñ.

A tergo.

Dilectis filiis Andreæ de Torresanis de Asula, & hæredibus quondam Aldi Manutii Ro. in Ciuitate Venetiarum commorantibus.

IOANNI GEORGIO TRISINO VICENTINO COMITI EQ VITIQ VE ORNATISSIMO, FRANCISCVS ASVLANVS. S.

Q Vum te iampridem Trisine mi cariſſime in eorum amicorum numero haberem, quibus me omni cura, omniq; officio ac labore ſatisfacere ſemper debere cẽſerem: diu mecum ipſe reputaui quo te potiſſimum ex his noſtris munere in argumentum meæ erga te obſeruantiæ, donarem: uidebam enim, ſi linguæ iſtius italicæ, in qua te cum paucis excellere præclara multa ingenii tui monumenta teſtantur, præcipuum quempiam auctorem nomini tuo dicaſſem, fore ut quum maris & alpium duntaxat termino idioma iſtud contineretur, mei huius in te animi teſtimonium ad longe pauciores q̃ alioqui & uellem, & poſſem, perueniret. rurſus ſi latinum aliquem oratorem poetam ue, aut alio quouis in genere ſcribendi uerſatum, inſignem auctorem ſub tuo nomine in uulgandum curaſſem: putabam futurum ut dum unus ille tibi tot ſimul ſtudia complexo, non uſquequaq; reſpondere uideret, nõ ita plenam undiq; tuarum laudum materiam nec ſcribenti mihi, nec intuentibus in eam uelut effigiem, aliis præberet. ne igitur nihil omnino tibi afferrem, cui ſi liceret omnia libenter præberem, eorum tantũmodo quæ in te maiora, magisq; rara indicarentur, rationem habere conſtitui. Quare ut græcæ linguæ peritiſſimo, ac in philoſophiæ ſtudiis diu multũq; uerſato, Hippocraté Coum Heraclidæ filium tibi dicare decreui: illũ. ſ. Hippocratem qui diu peregrinatus in Macedonia plurimum apud Perdiccam regem uixit, Lariſſæq; quartum & centeſimum agens annum, obiit: notus nõ ſolum in omni terra græcia, ubi pene infinita ſuæ artis miracula edidiſſet, uerum etiam apud Perſas, & alios item a græcis ingenti maris aut terræ ſpacio remotos: qui Herodicum Selybrianum medicum, Gorgiam Leontinum rhetorem, Democritum Abderitam philoſophum audiuit. cuius tam multa uolumina ionice in gratiam Democriti (ut ait Aelianus) q̃uis ipſe doricus eſſet ſcripta, perinde ac ſi non hominis unius ore, ſed numinũ multorum ſimul oraculo dictata eſſent, ſumma ſemper apud omnes omnium ſæculorum mortales auctoritate uiguerunt. nam & ſex alii alias eodem nomine, eademq; patria orti, litterarum & medicæ artis periti floruiſſe traduntur. quorum unus patrem habuit Gnoſidicum, alter Theſſalum, tertius Draconem, quartus & quintus fratres Thymbræum, ſextus autem Praxianactem. Tu itaq; hoc quicquid eſt muneris ita uelim accipias, ut quum undiq; tibi ſatisfieri a me non poſſit, aliqua tamen in parte ſatis factum eſſe exiſtimes: idq; non mea culpa, qui maiora dare nequeam, ſed tua potius, cui maiora debeantur, nobis accidiſſe intelligas. Vale.

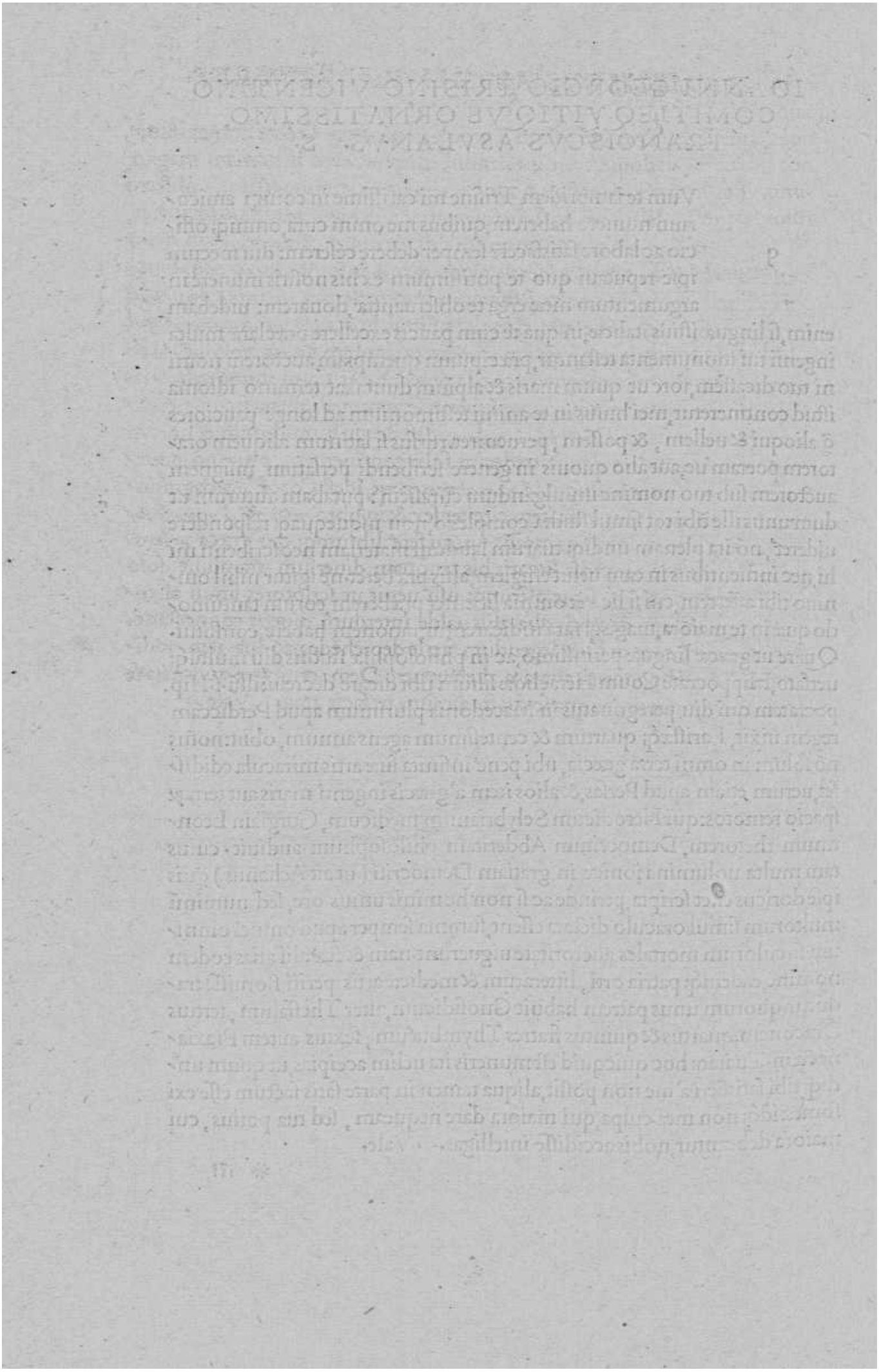

FRANCISCVS ASVLANVS LECTORI S.

I tua, nō minus q̄ mea intereſſe putas Lector humaniſſime, ut eorum, quæ a' me in rempublicam litterariam magno, ut uides, ſumptu ac labore fiunt, ratio reddatur: ne obſecro alienum ab officio arbitreris, ꝙ his te admonitum uelim, quanto præſtet unum diligéter impreſſum codicem, q̄ duos aliquando, aut etiam mehercle plures manu ſcriptos habere. nam longe facilius eſt unum ſcriptorem feſtinabundum, preſertim ab unius duntaxat exemplaris imagine aberrare, q̄ multos ſimul homines, multorum ueterū librorum collatione, non unum tandem exemplum undiq; abſolutum eli cere: quemadmodum argumento eſſe poteſt Fabii Calui immortali certe alioqui digna laude induſtria, qui manu ſcriptum aliquem ſecutus codicem, librū unius folii περὶ ὑγρῶν χρήσιος, ideſt de uſu humidorum: & librum περὶ ἀρθρων, ideſt de articulis, tredecim folia continentem, omnino prætriit: & in eo libro qui inſcribit κωακαὶ προγνώσεις, ideſt Coacæ præcognitiones, ad calcem uerſus, folia item circiter ſex: & in libro περὶ τῶν ἐν κεφαλῇ τραυμάτων, ideſt de uulneribus capitis, unum fere: librumq; qui græce μοχλικὸν dicitur, ideſt de curandis luxatis, bis, tanquam diuerſum, tranſtulit, ſolo differente principio: ſicut plerunq; uſu uenit, ut ſcriptores ſimili alicuius paginæ initio decepti, alia aliis ualde interdum diuerſa connectant. Mitto cætera, quæ tu inter legendum facile deprehēdes, ac duas item additas epiſtolas, Hippocratis alteram, alteram uero Democriti, quæ quum ita ſe habere cognoueris, me quæſo tui ſtudioſum, ut facis, ama. Vale.

ΠΙΝΑΞ ΤΩΝ ΙΠΠΟΚΡΑΤΟΥΣ ΒΙΒΛΙΩΝ.

Ὅρκος Ἱπποκράτους.
Περὶ τέχνης.
Περὶ ἀρχαίης ἰητρικῆς.
Περὶ ἰητροῦ.
Περὶ εὐσχημοσύνης.
Ἱπποκράτους παραγγελίαι.
Νόμος Ἱπποκράτους.
Περὶ φύσιος ἀνθρώπου.
Περὶ διαίτης ὑγιεινῆς. Γαλήνου τοῦ Ἱπποκράτους μαθητοῦ.
Περὶ γονῆς. Πολύβου.
Περὶ φύσιος παιδίου.
Περὶ σαρκῶν.
Περὶ ἑπταμηνιαίου.
Περὶ ὀκταμηνιαίου.
Περὶ ἐπικυήσεως.
Περὶ ἐγκατατομῆς ἐμβρύου.
Περὶ ὀδοντοφυΐας.
Περὶ ἀνατομῆς.
Περὶ καρδίας.
Περὶ ἀδένων.
Περὶ ὀστέων φύσιος.
Περὶ τόπων τῶν κατ' ἄνθρωπον.
Περὶ ἀέρων, ὑδάτων, τόπων.
Περὶ διαίτης.
Περὶ ὑπνίων.
Περὶ ζοφῆς. ὃ μὴ εἶναι Ἱπποκράτους φησὶ Γαληνός.
Περὶ ὑγρῶν χρήσιος.
Περὶ χυμῶν.
Περὶ φυσῶν.
Περὶ ἱερῆς νούσου. ἀξιολόγου πινός.
Περὶ νούσων.
Περὶ παθῶν. τῶν Πολύβου.
Περὶ τῶν ἐντὸς παθῶν.
Περὶ παρθενίων.
Περὶ γυναικείης φύσιος.
Περὶ γυναικείων.
Περὶ ἀφόρων.
Νόθα τῇ τελευτῇ τῶν πρώτου περὶ γυναικείων προσκείμενα.
Περὶ ἐπιδημιῶν.
Περὶ διαίτης ὀξέων.
Περὶ κρίσεως.
Περὶ κρισίμων.
Ἱπποκράτους ἀφορισμοί.
Ἱπποκράτους προγνωστικόν.
Ἱπποκράτους προρρητικόν.
Κωακαὶ προγνώσεις.
Περὶ τῶν ἐν κεφαλῇ τραυμάτων.

INDEX LIBRORVM HIPPOCRATIS.

Iusiurandum Hippocratis.
De arte.
De prisca medicina.
De medico.
De probitate.
Hippocratis præcepta.
Lex Hippocratis.
De natura hominis.
De ratione uictus salubris. Polybi discipuli Hippocratis.
De semine. Polybi.
De natura fœtus.
De carne.
De septimestri partu.
De octomestri partu.
De superfœtatione.
De extractione fœtus.
De dentitione.
De dissectione.
De corde.
De glandibus.
De natura ossium.
De locis in homine.
De aere, aqua, locis.
De uictus ratione.
De insomniis.
De alimento quem esse Hippocratis negat Galenus.
De usu humidorum.
De humoribus.
De flatibus.
De sacro morbo. docti cuiusdam.
De morbis.
De affectibus. polybi.
De internarum partium affectibus.
De morbis uirginum.
De matura muliebri.
De morbis mulierum.
De sterilibus.
Suppositia quædam calci primi de morbis mulierum adscripta.
De morbis passim grassantibus.
De ratione uictus acutorum.
De iuditiis.
De diebus iudicialibus.
Hippocratis definitæ sententiæ.
Hippocratis prænotiones.
Hippocratis prædictiones.
Coacæ præcognitiones.
De uulneribus capitis.

περὶ ἀγμῶν.
περὶ ἄρθρων.
Ἱπποκράτους κατ' ἰητρεῖον.
Ἱπποκράτους μοχλικόν.
περὶ ἕλκων.
περὶ συρίγγων.
περὶ αἱμορροΐδων.
περὶ ὀπῶν.
Ἱπποκράτους ἐπιστολαί.
Δόγμα ἀβδηραίων.
Ἐπιβώμιος.
Πρεσβυτικὸς Θεσσαλοῦ Ἱπποκράτους υἱοῦ πρὸς τοὺς ἀθηναίους.

De fracturis.
De articulis.
Hippocratis de medici munere.
Hippocratis de curandis luxatis.
De ulceribus.
De fistulis.
De hæmorrhoidibus.
De uisu.
Hippocratis epistolæ.
Decretum athenienſium.
Epibomios.
Oratio Theſſali Hippocratis filii legati ad athenienſes.

Ἱπποκράτης γένει μὲν ἦν Κῷος, υἱὸς Ἡρακλείδου καὶ Φαιναρέτης, εἰς Ἡρακλέα δὲ ἀνήκων τὸ γένος ἀπὸ ἀφθόνων. ἀφ' οὗ μὲν, ἑπτακαιδέκατος· ἀφ' οὗ δὲ σὺν ἀσκληπιάδῃ, δέκατος. μνημονεύει δὲ τῆς γυναικὸς αὐτοῦ Ἐρατοστόνης καὶ Φρενύδης. καὶ Ἀπολλόδωρος καὶ Ἄρειος ὁ Ταρσεύς. μαθητὴς δὲ γέγονεν Ἡρακλείδου τοῦ ἰδίου παιδός. ἔτι δὲ Ἡροδίκου καὶ τοῦ Πυθαγορείου καὶ Γοργίου τοῦ λεοντίνου ῥήτορος. φιλοσόφου δὲ Δημοκρίτου Ἀβδηρίτου· καὶ τὰ δὲ τοῦ τελοποννησιακοῦ ἡμᾶς χρόνους. γνωσθεὶς, ὡς φησιν Ἱερώνυμος ἐν τῷ πρώτῳ τοῦ τῆς Ἱπποκράτους αἱρέσεως, καὶ ὁ πρῶτον ἔτος τῆς ἐνδεκάτης ὀλυμπιάδος· ὡς δὲ Σωρανὸς ὁ Κῷος ὀρθούμενος τὰ ἐν Κῷ γραμματοφυλακεῖα προσέθεσαν ἄρχοντος τοῦ Ἀβδηρίτου Δαμοκρίτου ἔκτῳ καὶ εἰκοστῷ παρ' ὃ καὶ συνάγειν ἐν αὐτῷ μέχρι νῦν Ἱπποκράτει φησὶ τοὺς Κώους. σωσθεὶς δὲ ἐν τῇ Ἀττικῇ καὶ τοῖς ἐγκυκλίοις μαθήμασι τὴν γονέων αὐτοῦ τελευτὴν ἔγνω, μετέσχε τῆς ἰδίας παιδείας, ὡς μὲν ἠκολούθησε Ἀνδρέου φησὶν ἐν τῷ τοῦ τῆς ἱπποκρατικῆς γλυκαλογίας, ὅθεν ἐμπρήσαι φασὶν ἐν κνίδῳ γραμματοφυλακεῖον. ἄλλοι δέ φασιν ὅτι προσθέσει τοῦ κατὰ τόπους τὰ ἀφανιζόμενα διακοσθαι καὶ συμπυμνοῦσθαι ποικιλώτερον. ὡς δὲ Σωρανὸς ὁ Κῶος ἱστορεῖ, ὄνειρος αὐτῷ παρέστη κελεύων πρὸς Θεσσαλῶν γῆν κατοικεῖν. πρὸς δὲ σύμπασαν ἑλλάδα θεραπεύων ἐθαυμάσθη. ὥστε καὶ ὑπὸ Περδίκκου τοῦ μακεδόνων βασιλέως φθισικοῦ νοσοῦντος παρακληθέντα δημοσίᾳ πρὸς αὐτὸν ἐλθεῖν μετ' εὐρυφῶντος. ὃς καθ' ἡλικίαν πρεσβύτερος ὢν αὐτοῦ. καὶ σημειώσασθαι ψυχῆς εἶναι τὸ παίζοντος ἤρξατο μᾶλλον τὸν τοῦ Ἀλεξάνδρου θάνατον φίλου τῆς Γαλακτίδος αὐτοῦ, πρὸς ὃν διηλώσομεν τὸ γεγονὸς ἐπειτα παρεφύλαξεν, πάντας βλεπομένης, πάντα τὰ ὡς ἐκεῖνον ζέοντας, λύσει μὲν, πολὺν νόσον, ἀνακτήσασθαι δὲ, τὸν βασιλέα. παρεκλήθη δὲ ὑπὸ τῶν Ἀβδηριτῶν, πρὸς αὐτοὺς ἀπελθεῖν. καὶ Δημόκριτον μὲν, ὡς οἱ μανίᾳ θεραπεύσαι. ῥύσασθαι δὲ λοιμοῦ πολὺν πόλιν ὅλην. ἀλλὰ καὶ ἐς πολὺν Ἰλλυριῶν καὶ Παιονικῶν βαρβάρων γῆν λοιμοῦ κατασκήψαντος, καὶ δεομένων τῶν ἐκεῖ βασιλέων πρὸς αὐτοὺς ἐλθεῖν παρὰ τῶν προσφερέων, τίνα ὧν ἐκεῖ τὰ πολλὰ τῶν πνευμάτων μαθὼν, ἐκείνοις μὲν ἀπράκτους ἀπέπεμψε. συλλογισάμενος δὲ πολὺν νόσον ὡδὶ πολὺν ἀπίκεσθαι ἤξειν. προεῖπεν ἐν γυμνασίοις. καὶ τὴν πόλεων καὶ τὴν μαθητῶν ἐπεμελήθη. τοσοῦτον δὲ φιλέλλην ὑπῆρξεν, ὥστε τὴν δύξης αὐτοῦ μέχρι πόντου διαπύστου γυμνασίης καὶ δῆθεν παρὰ Ἀρταξέρξῃ δῆθεν Ἰσσάνδου τοῦ Ἑλλησποντίων ὑπάρχου ὡδὶ μεγάλαις δωρεαῖς δεομένου πρὸς αὐτὸν ἐλθεῖν, δῆθεν σεμνὸν καὶ ἀφιλάργυρον καὶ φιλοίκειον ἀρνήσασθαι. ὡς μὴ δῆθεν δῆθεν τῆς πρὸς αὐτὸν ἐπιστολῆς δηλοῦται. ἐρρύσατο δὲ πολὺν ἑαυτοῦ παιδείας, βουλεύεσθαι μέλλουσαν ὑπὸ Ἀθηναίων. Θεσσαλῶν δεηθεὶς ἐπέσχε, διὰ τὴν λαμπρῶν ἐτυγχανόντων παρὰ κώοις. ἀλλὰ καὶ θεσσαλοῖς καὶ ἀργείοις καὶ ἀθηναίοις, οἵτινες καὶ διῴκησαν αὐτὸν ἀφ' Ἡρακλείους δημοσίᾳ τοῖς ἐλευσινίοις ἐμύησαν, τὴν πολίτην ἐγράψαν καὶ πολὺν σὺν πρυτανείῳ σίτησιν ἐδώκαν ἐς ἐκγόνους· ἀφθόνως δὲ τοῦ ἐπιτηδείους ἐδίδασκε πολὺν τέχνην μετὰ τοῦ προσήκοντος ἔρκου. ἐτελεύτα δὲ παρὰ λαρισαίοις, ὅτε καὶ Δημόκριτος φθάνεται τελευτήσας. καὶ οἱ μὲν, σὺν νήκοντα ἐτῶν. οἱ δὲ πέφασιν. ἄλλοι δὲ πίνες δὲ, τεθάφθαι δὲ μεταξὺ Γυρτῶνος καὶ Λαρίσσης. καὶ δείκνυται ἔτι δεῦρο τὸ μνῆμα σὺν ᾧ μέχρι πολλοῦ σμικρὸς ὢν ὀρυσσόμενον μέλι. ἀφ' οὗ τὰ ἀφθόνια τὰ παιδάρια χρίουσι παρὰ τῷ τάφῳ. ῥᾳδίως ἀπίλλαττον αἱ πίτθαι. σὺν δὲ ταῖς πολλαῖς εἰκόσιν ἐσκεπασμένος πολὺν κεφαλὴν αὐτοῦ γράφεται. ὡς μέν τινες λέγουσι, σὺν πῶλον παράσημον βουλεύεσθαι, καθάπερ ὁ Δυναστεύς. ἄλλοι δὲ τῷ ἱματίῳ. καὶ τούτων οἱ μὲν δι' ὑπερπείνης. ἐπεὶ φαλακρὸς ἦν. οἱ δὲ δῆθεν ἀθενὲς τῆς κεφαλῆς. οἱ δὲ δι' ἔμφασιν τοῦ δεῖν τὸ ἡγεμονικοῦ χωρεῖν φρουρεῖν. οἱ δὲ, τοῦ φιλοποδήμου τεκμήριον. οἱ δὲ τῆς σὺν τῆς συῤῥάμμασιν ἀδιαφθορίας. οἱ δὲ, πρὸς παράταξιν τοῦ δεῖν καὶ τοῦ ὑγιαίνειν φυλάσσεσθαι τὰ βλάπτοντα. τινὲς δὲ ὅτι χειμῶνος πρὸς τὴν χειρῶν ἀπαραπόδιστον, συμπροδειλαμβάνων τὸ ἱματίου πολὺν κεχυμένον ἐπιτίθει τῇ κεφαλῇ. πολὺν δὲ τῶν συῤῥαμμάτων αὐτοῦ. πολλὴ γέγονε διαφωνία. ἄλλων ἄλλα δοξαζόντων. ὅθεν οὐκ ἀμαρτὼν πολὺν αὐτῶν ἀποφαίνεσθαι. δῆθεν πολλὰς αἰτίας ἐπισκοπεῖν τῇ κείσει, πρῶτον μὲν ἐπωνυμίαν. δύνασθαι δὲ δυνάσθαι τὸν χαρακτῆρα τῆς φράσεως τηρῆσαι. τρίτον δῆθεν καὶ τὸν αὐτόν. ποτὲ μὲν ῥωμαλεώτερον. ἄλλοτε ἀσθενέστερον δῆθεν πολὺν ἡλικίαν συῤῥαφῶν. καὶ ἄλλας δὲ αἰτίας ὄντας ἐπεῖν. ἀφιλάργυρος δὲ καὶ τοῖς σώμασι καὶ φιλέλλην ὑπῆρχεν ὅτι καὶ τοῦ ὁμοεθνεῖς ἐθεράπευε σωσυδῆ, ὡς καὶ λοιμοῦ ὅλας ῥύσασθαι πόλεις καθάπερ εἴρηται. ὅθεν καὶ λαμπρῶν ἔτυγχανε τιμῶν. οὐ παρὰ κώοις μόνον. ἀλλὰ καὶ ἀργείοις καὶ ἀθηναίοις. παῖδας δὲ κατέλιπε θεανὼ δύο. θεσσαλὸν καὶ δράκοντα. καὶ μαθητὰς παμπληθεῖς. ἐπιφανεστάτους δὲ τοῦ ἑαυτοῦ παῖδας, λέγεται γενέσθαι.

Μνυμι Ἀπόλλωνα Ἰητρὸν, καὶ Ἀσκληπιὸν, καὶ Ὑγείαν, καὶ Πανάκειαν, καὶ θεοὺς πάντας καὶ πάσας, ἱστορέων ποιεύμενος, ἐπιτελέα ποιήσειν κατὰ δύναμιν καὶ κρίσιν ἐμὴν, ὅρκον τόνδε καὶ ξυγγραφὴν τήνδε. ἡγήσασθαι δὲ ἴσον διδάξαντά με πλοῦ τέχνην ταύτην, ἴσα γενέτῃσιν ἐμοῖσιν, καὶ βίου κοινώσασθαι, καὶ χρεῶν χρηίζοντι μετάδοσιν ποιήσασθαι, μὴ γένος δὲ ἑωυτέου, ἀδελφοῖσι σὺν ἐπικειρέειν ἄρρεσι, καὶ διδάξειν πλὴν τέχνην ταύτην, ἢν χρηίζωσι μανθάνειν, ἄνευ μισθοῦ καὶ ξυγγραφῆς. παραγγελίης τε καὶ ἀκροήσιος, καὶ τῆς λοιπῆς ἁπάσης μαθήσιος, μετάδοσιν ποιήσασθαι υἱοῖσί τε ἐμοῖσι, καὶ τοῖσι τοῦ ἐμὲ διδάξαντος. καὶ μαθηταῖσι συγγεγραμμένοις τε, καὶ ὡρκισμένοις νόμῳ ἰητρικῷ. ἄλλῳ δὲ οὐδενί. διαιτήμασί τε χρήσομαι, ἐπ' ὠφελείῃ καμνόντων κατὰ δύναμιν καὶ κρίσιν ἐμήν. ἐπὶ δηλήσει δὲ καὶ ἀδικίῃ εἴρξειν. οὐ δώσω δὲ οὐδὲ φαρμακον οὐδενὶ αἰτηθεὶς, θανάσιμον. οὐδὲ ὑφηγήσομαι ξυμβουλίην τοιήνδε. ὁμοίως δὲ οὐδὲ γυναικὶ πεσσὸν φθόριον δώσω. ἁγνῶς δὲ καὶ ὁσίως διατηρήσω βίον τὸν ἐμὸν, καὶ τέχνην τὴν ἐμήν. οὐ τεμέω δὲ οὐδὲ μὴν λιθιῶντας, ἐκχωρήσω δὲ ἐργάτῃσιν ἀνδράσι πρήξιος τῆσδε. εἰς οἰκίας δὲ ὁκόσας ἂν ἐσίω, ἐσελεύσομαι ἐπ' ὠφελείῃ καμνόντων, ἐκτὸς ἐὼν πάσης ἀδικίης ἑκουσίης, καὶ φθορείης, τῆς τε ἄλλης καὶ ἀφροδισίων ἔργων ἐπὶ τε γυναικείων σωμάτων καὶ ἀνδρώων, ἐλευθέρων τε καὶ δούλων. ἃ δ' ἂν ἐν θεραπείῃ ἢ ἴδω, ἢ ἀκούσω, ἢ καὶ ἄνευ θεραπίης κατὰ βίον ἀνθρώπων, ἃ μὴ χρή ποτε ἐκλαλέεσθαι ἔξω, σιγήσομαι. ἄῤῥητα ἡγεύμενος εἶναι τὰ τοιαῦτα. Ὅρκον μὲν οὖν μοι τόνδε ἐπιτελέα ποιέοντι, καὶ μὴ ξυγχέοντι, εἴη ἐναύρασθαι καὶ βίου καὶ τέχνης, δοξαζομένῳ μετὰ πάντας ἀνθρώπους, εἰς τὸν αἰεὶ χρόνον. παραβαίνοντι δὲ καὶ ἐπορκοῦντι, τἀναντία τουτέων.

* *
*

Ἰσί τινες, οἳ τέχνην πεποίηνται, ἢ τὰς τέχνας ἀφανοποιεῖν· ὡς μὲν οὖν ταῦτα οὐ τοῦτο διαπραττόμενοι, ὃ ἔτω λέγω, ἀλλ' ἰσοῖσιν οἰκείην ἐπίδειξιν ποιεύμενοι. ἐμοὶ δὲ ἢ μὲν τῆ τῦ μὴ εὑρημένων εὕρεσιν εἶναι, ὅ, τι καὶ εὑρεθὲν, κρέσσον ἢ ἀνεξεύρετον, ξυνέσιος δοκέει ἐπιθύμημά τε καὶ ὀργὴν εἶναι· καὶ τὰ μὲν ἤδη ἐς τέλος εὖ εὑρῆσθαι ὡσαύτως· ἢ δὲ λόγων οὐκ ἀκριβῶν τέχνη τὰ τοῖς ἄλλοις εὑρημένα ἀφανίζειν προθυμέεσθαι, ἐπαινεσαίμην μὲν, μηδὲν διαβάλλοντα δὲ, τὰ τῆ εἰδότων πρὸς τοὺς μὴ εἰδότας εὖ εὑρήματα, οὐκέτι δοκέει σωφρόσυνέ τε καὶ ὀργὴν εἶναι· ἀλλὰ καταγελᾶν μᾶλλον φύσιος, ἢ ἀτεχνίη. μοιώσιος γὰρ τοῖσιν ἀτέχνοισιν, ἢ ὀργασίη αὐτὴ αὑτῆ ἀρμόζει. φιλοτιμησίων μὲν, οὐδαμᾶ δὲ δικαιοσύνης κοινῆς ὑπουργέειν, εἰς ἢ τὰ τῆ πάλαι ὀργὰ, ἢ ὀρθὰ ἐόντα διαβάλλειν, ἢ οὐκ ὀρθὰ μορμύρεσθαι· τοῦ μὲν θεοῖς τὰς ἄλλας τέχνας τούτῳ τῷ τρόπῳ ἐμπίπτοντας, οἷσι μέλει τε, καὶ οἷς μέλλει, οἱ δυνάμενοι κωλύειν. ὁ δὲ περιὼν λόγος, τοῖς ἐς ἰητρικὴν οὕτως ἐμπεριδυομένοις, σκαπτώσεται· βρασσομένους μὲν, ἐξ τοῦτο οὔς φέγει· δυσπρέπειαν δὲ, ἐξ ἣν τέχνην βοηθεῖ· δυνάμενος δὲ, ἐξ σοφίην, ἢ παιδιὴν δοκέει δέ μοι ἢ μὲν σύμπασα τέχνη εἶναι οὐδεμία οὐκ οὖσα· κῆ γὰρ ἄλογον τῶν ἐόντων τι ἡγεῖσθαι μὴ ἐόν· ἐπεὶ τὴν γε μὴ ἐόντων, πάντα αὖτις οὐσίην θεσπίζοντες, ἀπατεῶνες ὡς ἔσιν· εἰ γὰρ δὴ ἔστιν ἰητρικὴ τὰ μὴ ἐόντα, ὥσπερ τὰ ἐόντα, οὐκ οἶδ' ὅπως ἂν τις αὐτὰ νοσήσειε μὴ ἐόντα· ὥσπερ τὰ ἐόντα, ἃ γε καὶ ὀφθαλμοῖσιν ἰδεῖν, καὶ γνώμῃ νοῆσαι ὡς ἔστιν, ἀλλ' ὅπως μὴ οὐκ εἰη τοῦτο τοιοῦτον· ἀλλὰ τὰ μὲν ἐόντα, αἰεὶ ὁρᾶται καὶ γινώσκεται· τὰ δὲ μὴ ἐόντα, οὔτε ὁρᾶται, οὔτε γινώσκεται· γινώσκεται τί νυ, δεδιεγμένων ἤδη τὴν τέχνεων, καὶ οὐδεμία ἔστιν ἥτις ἔκτινες εἴδιος οὐχ ὁρᾶται· οἶμαι δ' ἔτι γε καὶ τὰ ὀνόματα αὐτῆς, ἐξ τὰ εἴδεα λαβεῖν· ἄλογον γὰρ ἀπὸ τῶν ὀνομάτων τὰ εἴδεα ἡγεῖσθαι βλαστάνειν καὶ ἀδύνατον· τὰ μὲν γὰρ ὀνόματα, φύσιος νομοθετήματά ἐστι· τὰ δὲ εἴδεα, οὐ νομοθετήματα, ἀλλὰ βλαστήματα. τοῦδε μὲν οὕνεκα τούτων ἕνεκά τις μὴ ἱκανῶς ἐκ τῶν εὑρημένων ξυνίησιν, οἱ ἄλλοις αὖ λόγοις σαφέστερον διδαχθείη. περὶ δὲ ἰητρικῆς, ἐς ταυτὴν γὰρ ὁ λόγος, ταύτης οὕνεκα τὴν ἀπόδειξιν ποιήσομαι. καὶ πρῶτον γε δὴ δεῖ εὑρεῖν, ὃ νομίζω, ἰητρικὴν εἶναι, ἢ δὴ πάσαν ἀπαλλάσσειν τῶν νοσεόντων τοὺς κάματους· καὶ τῶν νοσημάτων τοὺς σφοδρότητας ἀμβλύνειν· καὶ ἢ μὴ ἐγχειρέειν τοῖσι κεκρατημένοισιν ὑπὸ τῶν νοσημάτων εἰδότας, ὅτι παύεται οὐ δυνάμενα ἰητρική· ὡς οὕτω ποιέει τὰ παύοντα, καὶ οἷα τὰ δύναται ἕκαστα ποιέειν· τοῦδε τούτου μοι δοκέει, ὁ λοιπὸς ἔσται λόγος· εἰ δὲ τῆς τέχνης ἀποδειξέει, ἅμα καὶ τοὺς λόγους τῶν ἀφανιζόντων αὐτὴν ἀφαιρήσω, ἢ αὖ ἐπαγαγέσθαι αὐτῆ πρήγματα τί διάφορος τυγχάνει. ἔστιν οὕτω μοι ἀρχὴ τοῦ λόγου, ἢ κῆ ὁμολογηθήσεται παρὰ πᾶσιν· ὅτι μὲν οἱ μὴ δυνάμενοι τῶν θεραπευομένων τοῦ ἰητρικῆς, ὁμολογέεται· ὅτι δὲ οὐ πάντες, οἱ τούτῳ ἠδικημένοι ἡ τέχνη· καὶ φασὶν οἱ τὰ χείρω λέγοντες, ἐξ τοῦ ἁλισκομένους τῶν νοσημάτων, καὶ τοῦ ἀποφυγόντας αὐτὰ, τύχῃ ἀποφυγεῖν, καὶ οὐ δι' ἡντινοῦν τέχνην. ἐγὼ δὲ οὐκ ἀποστερέω μὲν οὐδ' αὐτὸς τὴν τύχην, ὀργὴν οὐδενός· ἡγέομαι δὲ, τοῖσι μὲν ἱκανῶς θεραπευομένοισι νουσήμασι, τὰ πολλὰ τῆ ἀτυχίης ἔπεσθαι· τοῖσι δὲ οὔ, τῆ εὐτυχίης. ἔπειτα δὲ καὶ πῶς οἷόν τε ὀρθῶς τοῖς ὑγιανθεῖσιν ἄλλο τι αἰτιάσασθαι ἢ τῆ τέχνην, ἐπὸν χρώμενοι αὐτοῖ μὴ ὑπουργέοντες, ὑγιάνθησαν· ἢ μὲν γὰρ τῆς τύχης εἶδος ἄφιλον, οὐκ ἂν βουλήθησαν θεήσασθαι, οὐ ᾧ τῆ τέχνη ἐπέτρεψαν σφᾶς αὐτούς· ὥστε τῆς μὲν ἐς τῆ τύχῃ ἀναφορῆς, ἀπηλλαγμένοι εἰσὶ· τῆς μέντοι ἐς τῆ τέχνην, οὐκ ἀπηλλαγμένοι· οὐ γὰρ ἐπέτρεψαν καὶ ἐπίστευσαν αὐτῆ σφᾶς αὐτοὺς, οὐ τούτῳ αὐτῆς καὶ ἢ εἶδος ἐσκέψαντο, μὴ τῆ δυνάμιν ὀρθῶς ἢ ἀπὸ τοῦ ὀργάνου ἔγνωσαν. ὁρᾶι δὴ ἐνταῦθα ὁ τἀναντία λέγων, ὅτι πολλοὶ ἤδη καὶ οὐ χρησάμενοι ἰητρῷ νοσέοντες ὑγιάνθησαν· καὶ ἐγὼ τῷ λόγῳ οὐκ ἀπιστέω. δοκεῖ δέ μοι οἷόν τε εἶναι καὶ ἰητρῷ μὴ χρωμένους ἰητρικὴ περιτυχεῖν· οὐμὲν ὥστ' εἰδέναι ὅτι ὀρθὸν οὐ αὐτῆι εἰδέναι, καὶ ὅτι μὴ ὀρθόν· ἄλλως τε ἐπὶ τύχοισι τοιαῦτα θεραπεύσαντες ἑωυτοὺς ὁ ποιήσας ἂν ἐθεραπεύθησαν, εἰ καὶ ἰητροῖσιν ἐχρῶντο. καὶ τοῦτό γε τέως τεκμήριον μέγα τῆ οὐσίη τῆς τέχνης, ὅτι ἐοῦσα τὸ ὄνομα καὶ μεγάλη. ὅπου γε φαίνονται καὶ οἱ μὴ νομίζοντες αὐτῆ εἶναι, σωζόμενοι δι' αὐτήν. πολλὴ γὰρ ἀνάγκη καὶ τοὺς μὴ χρωμένους ἰητροῖσιν, νοσήσαντας δὲ καὶ ὑγιασθέντας, εἰδέναι ὅτι ἢ ὁρῶντές τι, ἢ μὴ ὁρῶντες, ὑγιάνθησαν· ἢ γὰρ ἀσιτίη, ἢ πολυφαγίη, ἢ ποτῷ πλείονι, ἢ δίψῃ, ἢ λουτροῖσιν, ἢ ἀλουσίη, ἢ πόνοισιν, ἢ ἡσυχίη, ἢ ὕπνοισιν, ἢ ἀγρυπνίη, ἢ τῇ ἀπαύστων τούτων ταραχῇ χρώμενοι, ὑγιάνθησαν· καὶ τῷ ὠφελεῖσθαι πολλὴ ἀνάγκη αὐτοὺς ἔστιν ἐγνωκέναι, ὅ, τι μὲν ἢ ὠφέλησαν· καὶ ἐπιτέβλαβήσαν καὶ ἢ βλαβῶσι· καὶ ὅ, τι μὲν ἢ βλάψαν· τὰ γὰρ τῷ ὠφελεῖσθαι καὶ τὰ τῷ βεβλάφθαι ὡρισμένα, οὐ πάνυ καινὸς γνῶναι· εἰ τοίνυν ἐπίσηνται, ἢ ἐπαινέειν, ἢ μέμφεσθαι ὁ νοσήσας τῶν διαιτημάτων τι ὅτιοῦν ὑγιάνθη, πάντα ταῦτα τῆς ἰητρικῆς ἔστιν εὑρήσει. καὶ ἔστιν

Opera omnia (texte grec) - page 13 sur 480

οὐδὲν ἧσσον τοὺς ἁμαρτηθέντας τῆς ὠφελησάντων μαρτύρια τῇ τέχνῃ εἰς ἣ εἶναι. τοὺς μὲν γοὺν ὠφελήσαντες, τῷ ὀρθῶς προσενεχθῆναι ὠφέλησαν· τοὺς δὲ βλάψαντας, τῷ μηκέτι ὀρθῶς προσενεχθῆναι, ἔβλαψαν· καίτοι ὅπου μὲν ὀρθόν, καὶ μὴ ὀρθόν, ὅρον ἔχει θάτερον, πῶς τοῦτο οὐκ ἂν τέχνη εἴη; τοῦτο γοῦν ἔτωγέ φημι ἀτεχνίαν εἶναι, ὅπου μήτε ὀρθοῦ εἴη μηδὲν, μήτε οὐκ ὀρθόν· ὅπου δ' τούτων ἔστιν ἑκάτερον, πῶς τοῦτο οὐκ ἂν τέχνης ὄφλοι, ἀλλ' ἀτεχνίας εἴη; ἔτι τοίνυν εἰ μὲν τὸ φαρμάκων τὴν τε κεκαθαιρόντων καὶ τὴν ἱστάντων ἢ ἴησις, τῇ τε ἰητρικῇ ἢ τοῖς ἰητροῖσι μοιωσὶν ἐγένετο, ἀσθενὴς ἂν ὁ ἐμὸς λόγος· νυνὶ δὲ δὴ φαίνεται τὴν ἰητρῶν οἱ μάλιστα ἐπαινούμενοι, καὶ διαπεπρᾶσθαι ἰώμενοι, ἢ ἄλλοισί τε ἔοικεν, ἃ οὐκ ἂν τις φαίη, μὴ ὅτι ἰητρὸς, ἀλλ' οὐδὲ ἰδιώτης ἀνεπιστήμων ἀκούσας, μὴ οὐ τῆς τέχνης εἶναι· ὅπου οἷμαι οὐδὲν οὔτε σὺ τοῖς ἀγαθοῖσι τὴν ἰητρῶν, οὔτε σὺ τῇ ἰητρικῇ αὐτῇ ἀχρεῖον ὄφλοις. ἀλλ' ἐν τοῖς πλείστοισι τὴν τε φυομένων καὶ τῶν ποιουμένων, ὅσοι τὰ εἴδεα τὴν θραπειῶν ἢ τὴν φαρμάκων, οὐκ ἔστιν ἔτι οὐδενὶ τὴν αὐτοῦ ἰητροῦ ὑγιαζομένων, ἢ αὐτόματον αὐτιάσασθαι ὀρθῶς λόγῳ. ἢ μὲν γὰρ αὐτόματον, οὐδὲν φαίνεται ἐὸν ἐλεγχόμενον. πᾶν γὰρ ἢ γινόμενον, διά τι ἂν βούλοιτο τὰ γινόμενον, ἢ σὺ τῷ διατί. ἢ δὲ αὐτόματον, οὐ φαίνεται οὐσίαν ἔχον οὐδεμίαν, ἀλλ' ἢ οὔνομα μοῦνον. ἡ δὲ ἰητρικὴ, καὶ σὺ τοῖς ὄφλ. τι προσουσιώδεσι φαίνεταί τε ἢ φανεῖται ἔτι οὐσίαν ἔχουσα. τοῖσι μὲν οὖν τῇ τύχῃ πῶ ὑγιείαν προστιθεῖσι, τῆς δὲ τέχνης ἀφαιρέουσι, τοιοῦτ' ἄν τις λέγοι. τὸν δ' ὃν τῇ σὺ ἀποθνησκόντων συμφερῆσι πῶ τύχην ἀφανίζοντες θαυμάζω ὅπως ἐπαιρόμενοι ἀξιοχρέως λόγῳ, πῶ μὲν τῶν ἀποθνησκόντων ἀχρησίαν, οὐκ αἰτίαν ἡγεῖσθαι, πῶ δὲ τὴν ἰητρικὴν μελετησάντων σωτῆρα, αἰτίαν· ὡς τοῖσι μὲν ἰητροῖσιν ὄφλεσι, τοὺς μὴ δέοντας ἐπιτρέψαι. τοῖσι δὲ νοσέουσιν, οὐκ ἔστι τοὺς προσχρήσασθαι παραβλῶπαι. καὶ μὴν πολύ γε βούλεται τὸν θεὸν τοῖσι κάμνουσιν ἀδωρητέον τὸ προστασόμενα ὑπουργεῖν, ἢ τοῖσιν ἰητροῖσι τοὺς μὴ δέοντας ἐπιτάττειν· οἱ μὲν γὰρ ὑγιαίνοντα γνώμῃ, μεθ' ὑγιαίνοντος σώματος ἐγχειροῦσι, λογισάμενοι τάτε παρεόντα, τῶν τε παροιχομένων, τὰ ἑκάστοις διατεθέντα, τοῖσι παρεοῦσιν· ὥστε ποτὲ θεραπευθέντα εἰπεῖν, ὅτι ἀπήλλαξαν· οἱ δὲ οὔτε ἀκάμνουσιν, οὔτε διὰ κάμνουσιν, οὐθ' ὅ, τι ἐκ τῶν παρεόντων ἔσται, οὐθ' ὅ, τι ἂν ἐκ τοῦ τοιούτοιν ὁμοίων γένηται, εἰδότες ἐπιτάττουσι. ἀλγοῦντες μὲν ὧν παρεόντι. φοβούμενοι δὲ ἢ μέλλον· ἢ πλήρεις μὲν, τῆς νόσου· κενοὶ δὲ, σιτίων· ἐθέλοντες τὰ πρὸς πῶ νοῦσον ἢ δέα μᾶλλον, ἢ τὰ πρὸς ὑγιείαν προσδέχεσθαι. οὐκ ἀποθανεῖν ὁρῶντες, ἀλλὰ καρτερεῖν ἀδυνατέοντες· οὕτω δὲ διακειμένοις, πότερον ἐνῆν, τούτους τὰ ἀπὸ τῆ ἰητρῶν ἐπιτασόμενα ποιέειν, ἢ ἄλλα ποιέειν, ἃ οὐκ ἐπιτήδειον· ἢ τοὺς ἰητροὺς ἐκείνως διακειμένους, ὡς ὁ πρόσθεν λόγος ἡρμήνευσεν, ἐπιτάσειν τὰ μὴ δέοντα· ἆρ' οὐ πολὺ μᾶλλον; ὧν μὲν, ὅλως ἐπιτάσειν. ὧν δὲ, εἰκῆ ἀδυνατέειν πείθεσθαι; μὴ πειθομένους δὲ περὶ τοῦ πλείστου τοῖσι θανάτοισιν, ὧν οἱ μὴ ὀρθῶς λοπζόμενοι, τοὺς αἰτιασάμενοι τοῖς οὐδὲν αἰτίοις ἀναπτέσαι, τῶν αἰτίων ἐλευθεροῦντες. εἰσὶ δέ τινες, οἳ καὶ ὅλῳ τῶν μὴ ἐθέλοντας ἐγχειρέειν τοῖσι κεκραγμένοισιν νουσημάτων, μέμφονται πῶ ἰητρικήν. λέγοντες, ὡς ταῦτα μὲν καὶ αὐτὰ ὑφ' αὑτῶν ἂν ὑγιαζοίτο, ἃ ἐγχειρέουσιν ἰᾶσθαι. ἃ δ' ἐπικουρίης δέεται, οὐκ ἄπεστι. δεῖν δὲ ἑκάστῳ τὴν τέχνη, πολὺ ὅ μοι ὡς ἰᾶσθαι. οἱ μὲν δὴ ταῦτα λέγοντες, εἰ ἐμέμφοντο τοῖς ἰητροῖς, ὅτι αὐτέων τοιαῦτα λεγόντων, οὐκ ἐπιμελοῦνται ὡς παρεχρῆν βάντων, εἰκῆ ἂν ἐμέμφοντο μᾶλλον, ἢ ἐκεῖνα μεμφόμενοι. εἰ γάρ τις τὸ χυλῷ, ἐς ἃ μὴ τέχνη, ἢ φύσιν, ἐς ἃ μὴ πέφυκεν, ἀξιώσειε διὰ σθαι, ἀγχοῦ μανίῃ ἁρμόζεσαν ἀγνοίᾳ μᾶλλον, ἢ ἀμαθίᾳ. ὧν γοῦν ὄφλειν ἡμῖν, τοῖσί τε τῆ φυσίων, τοῖσί τε τῶν τεχνέων ὀργάνοις ἐπικρατέειν, τοῦτ' ἔστιν ἡμῖν δημιουργοῖς εἶναι. ἄλλων δὲ οὐκ ἔστιν. ὅταν δή τι πάθωσι ἄνθρωποι ἀγαθὸν, ὃ κρέασόν ἐστι τῶν σὺ τῇ ἰητρικῇ ὀργάνων, οὐ δὲ προσδοκῶσθαι χρὴ τὴν ἰητρικὴν κρατηθῆναι αὖ. αὐτίκα γὰρ τῶν σὺ ἰητρικῇ καιόντων, πῦρ ἐχάτως καίει. τοῦτου δὲ ἧσσον, ἢ ἄλλα πολλά· τῆ μὲν δὴ ἧσσόν ἐστιν, τὸ κρέασω οὕτω δῆλον ὅτι χαίνηται. τῆ δ' κρατίστων, τὰ κρέασω πῶς οὐ δῆλον ὅτι αὖ ἡται; ἃ γὰρ πῦρ οὐ δημιουργεῖ, πῶς οὐ τὰ τοῦτο μὴ ἁλισκόμενα δῆλοῖ, ὅτι ἄλλης δεῖ τέχνης, ἢ οὐ ταύτης, ἣ σὺν ἢ πῦρ ὄργανον; ὧδ' ἔχε δέ μοι λόγος ἢ τῶν ἄλλων, ὅσα τῇ ἰητρικῇ ξυνεργεῖ, ὧν ἁπάντ' φημὶ δεῖν ἐνεῖσθαι καὶ τὸν χόντα ἐν ἰητρῷ, πῶ δύο μὲν αἰτιᾶσθαι τὰ πάθεος, μὴ πῶ τέχνῃ. οἱ μὲν δὴ μεμφόμενοι τοῖσι τοῖς κεκραγμένοισι μὴ ἐγχειρέουσι, παρακελεύειν ἢ ὧν μὴ προσήκει ἅπτεσθαι οὐδὲν ἧσσον, ἢ ὧν προσήκει. παρακελευόμενοι δὲ τοιῶτα, τὰ μὲν τῷ οὐνόματι ἰητρῶν, θαυμάζονται. τὰ δὲ τῇ τέχνῃ, καταγελῶνται. οὐμὲν οὔτως ἄφρονες οἱ ταύτης τ' δημιουργίας ἔμπειροι, οὔτε μωμάτων, οὔτ' αἰνετῶν δέονται. ἀλλὰ λελογισμένων, πρὸς ὅ, τι ἂν αἱ δρῶσαι τῶν δημιουργῶν τελοῦσαι, τελήρεις εἰσί. ἢ ὅτευ πολυπόνως ἐδεῖς. ἔτι τε τὴν ἐνδείων, ἃς τε τοῖς δημιουργοῦσιν ἀνθρώποισιν. ἃς τε τοῖσι δημιουργουμένοισι. τὰ μὲν δὴ καὶ τὰς ἄλλας τέχνας, ἄλλος χρόνος μετ' ἄλλας λόγου δείξει. τὰ δὲ καὶ πῶ ἰητρικῶ, οἷά τε ἐστὶν, ὡς τε κεῖται. τὰ μὲν, ὁ παρὼν λόγος. τὰ δὲ, ὁ παρὼν διδεξει λόγος. ἔστι γὰρ τοῖσι τοῦτον πῶ τέχνῃ ἰκανῶς ἐδόθαι, τὰ μὲν τῶν σωμάτων, οὐκ ἐν ὀλίγοισι κείμενα, ἢ οὐ πολλά· τὰ δ' οὐκ ἐν ὀλίγοις, ἢ πολλά ἐστι. τὰδ' ὄφλανθάνειν τε εἰς πῶ χρόνῳ, ἢ οἰδήμασιν ἐν ὀλίγῳ. παρέχει γὰρ ἕωθεν τῆς τε ὄψεως, πῶτε φαῦσαι, τῆς σαρκὸς τὴν ὑγρότητος

ὑγρότητος ἀναθάλπεσθαι. καὶ ἄ τε αὖτὴν θρμὰ, ἄ τε ψυχρά. ὧν τε ἐνόσου, ἢ παρουσίη, ἢ ὀπυσίη, τοιαῦτά ἐστι. τὴν μὲν τοιούτων πάντων οὐκ ἄπαισι τὰς ἀκέσιος, ἀνάμαρτήτους δεῖναι. οὐχ ὡς ῥηϊδίως. ἀλλ' ὅτι ὀξέως τοῦτο. ὀξέως τοί γε μὲν οὐ τοῖσι βελτιθεῖσιν, ἀλλὰ τούτων τοῖσι δυνηθεῖσι. δυνατοὶ δὲ, οἱσι τάτε τῆς παιδιῆς μὴ ἐκποδὼν, τάτε τῆς φύσιος μὴ ταλαίπωρα. πρὸς μὲν οὖν τὰ φανερὰ τὴν νοσημάτων, οὕτω δεῖ διαπορέειν πλὴν τέχνῃ. δεῖ γε μὲν αὐτῇ, μὴ δὲ πρὸς τὰ ἄδηλα φανερὰ ἀπορέειν. ἔστι δὲ ταῦτα, ἃ πρός τε τὰ ὀστέα πέφυκε μὴ πλὴν νηδύος. ἔχει δὲ καὶ σῶμα, οὐ μέγα, ἀλλὰ σμικρόν. λύσις μὲν γὰρ αἱ ἂν εἶεν ὀστέου δὲ χόνδρου τε καὶ ἀρτηριέων. ἄλλαι δὲ τούτων σμικρότεραι. ἃς ἴσασιν, οἱσι τούτων ἐμέλησεν. ὅσα γὰρ τὰ μελέων ἔχει σάρκα περιφερέα, ἧσσον μὲν ἀναλίσκεται, πάντα νηδὺν ἔχει. πᾶν γὰρ ἀσύμφυτον, ἧσσον τε δέρματι, ἧσσον τε σαρκὶ ἀναλύπτεται, καὶ λύεται. σμικρούς τε ὑγιαίνον μὲν, πυθόμενος. ἀσθενοῦσαν δὲ, ἰσχνός. ἔχουσι μὲν τοίνυν οἱ βραχίονες, σάρκα τοιαύτην. ἔχουσι δὲ οἱ μηροί. ἔχουσι δὲ αἱ κνῆμαι. ἔτι δὲ ἡ ὦν τοῖς ἀσάρκοισι, τοιαύτη ἐστὶν, οἵη καὶ ἐν τοῖσιν εὐσαρκοισιν εἶναι δέλεκται. ὁ, τε γὰρ θώραξ ἀναλεόμενος, ἐν ᾧ ἡ παρασκαίζεται, ὅ, τε τῆς κεφαλῆς κύκλος, ἐν ᾧ ὁ ἐγκέφαλος, τό, τε νῶτον, πρὸς ὃ ὁ πνεύμων, τούτων οὐδὲν ἔτι οὐ μὴ αὐξηθῇ κοινόν ἐστι, πολλῶν διαφύσιων μεσὸν ἔστιν, ἵσιον οὐδὲν ἀπέχει πολλὸν ἀπλῆσιαίειναι. τὴν μέν τοι βλαπτόντων, ἧν κεκτημένον. τὴν δὲ, μὴ ὠφελούντων. ἔπι δὲ πρὸς τούτοισι, καὶ φλέβες πολλαὶ, μὴ νεῦρα, οὐκ ἐν τῇ σαρκὶ μετέωρα, ἀλλὰ πρὸς τοῖς ὀστέοισι πρός τε τὰ μένα, σωθεσμός ἐστι τὴν αὐξήσιν. μὴ αὐτὰ τὰ αὐξηθέντα, ἐν οἱσιν αἱ συμβολαὶ τῶν κινεομένων ὀστέων ἐγκυκλέονται. μὴ τούτων οὐδὲν, ὅ, τι οὐκ ὀφελέειν ἐστὶ, μὴ ἔχον τοῦδε αὐτὸ θαλάμου, ἂς καταπέλλει ἰχώρ, ὃς ἐκδιογνομένων αὐτέων, πολύς τε καὶ πολλοὺς λυπήσας ἐξῆρκε τοῦτο. οὐ γὰρ δὴ ὀφθαλμοῖσί γε ἰδόντι τοῦτ' ἐρημένον, οὐδενὶ οὐδέν ἐστιν εἰδέναι. διὸ μὴ ἀδηλα ἐμοί τε ὠνόμασται, μὴ τῇ τέχνῃ κέκριται εἶναι. οὐμὴν ὅτι ἄδηλα κεκράτηκεν, ἀλλ' εἰ δυνατὸν κεκράτηκε. δυνατὸν δὲ, ὅσαι τὸ τοῦ νοσεόντος φύσιες ἐς τὸ σκεφθῆναι παρέχουσιν, αἵτε τὴν ὀδυνησόντως ἐς πλὴν ὀδύνην πεφύκασι. μετὰ τελείους μὲν γὰρ πόνους, μὴ οὐ μετ' ἐλάσσονας χρόνους τοῖσιν ὀφθαλμοῖσιν ἐωρᾶτο γινώσκειν. ὅσαι γὰρ πλὴν τοῦ ὀνόματος ὀλίγην ἐκφύγει, ταῦτα τῇ τῆς γνώμης ὀφθαλμοῖσι κεκράτηκε. ὅσαι δὲ ἐν τῷ μὴ ταχὺ ὀφθῆναι οἱ νοσέοντες πάσχουσιν, οὐχ οἱ θεραπεύοντες αὐτοῦ αἴτιοι, ἀλλ' ἡ φύσις ἥτε τοῦ νοσέοντος, ἥτε τοῦ νοσήματος. ὁ μὲν γὰρ ἐπεὶ οὐκ ἦν αὐτῷ ὄφελος ἰδεῖν ἐν μεγέθει, οὐδ' ἀκοὴ πυθέσθαι, λογισμῷ μετῆκε. μὴ γὰρ δὴ μὴ εἰ πειρῶν) οἱ τὰ ἀφανέα νοσεύοντες ἀπαιτέλλειν τὰ τοῦ νοσήματος τοῖσι θεραπεύουσι, δοξάζοντες μᾶλλον ἢ εἰδότες ἀπαγγέλλουσιν. εἰ γὰρ ἠπίσαντο, οὐκ ἂν περιέπιπτον αὐτοῖς. τὸ γὰρ αὐτῆς ξυνέσιός ἐστιν, ἧς πέρι ἐν δέομαι, τὰ νοῦσαν τὰ αἴτια, μὴ ἐν θεραπεύειν αὐτὰς ἐπίστασθαι; πόσῳσι τῇσι θεραπείῃσιν, αἵκωλύουσι τὰ νοσήματα, μεγαλωστί. ὅτε δὲ οὐδὲ ἐκ τῶν ἐπαγγελλομένων ἐπὶ πλὴν ἀνάμαρτητον σαφηνίζουσι, προσπέσειν τι μὴ ἄλλο τῷ θεραπεύοντι. τούτης δὲ τὰ βραδυτῆτος, οὐχ ἡ τέχνη, ἀλλ' ἡ φύσις, αἰτίη ἐστὶ σωμάτων. ἡ μὲν γὰρ αἰσθανομένη, ἀξιοῖ θεραπεύειν, σκοποῦσα ὅπως μὴ τὸ λυμῆναι μᾶλλον, ἢ γνώμη. μὴ ἐξαίνη μᾶλλον, ἢ βίη θεραπεύῃ. ὅλως μὲν αὐτὴ ἀρκέσει πρὸς τὸ ὀφθῆναι. ὑγιῆ δὲ ἐν ᾧ τοῦτο ὀρᾷ), κρατήσῃ, ὅλῳ τῷ βραδέως αὐτὸν ἐπὶ τὸν θεραπεύοντα τὰ ἐλθεῖν, ἢ ὅλῳ τοῦ νοσήματος τάχος, οἱ χίσασιν. ὑγιῆ γὰρ ὁρμώμενον τῇ θεραπείῃ, οὐκ ἔστι θᾶσσον. προσλαβὸν ἢ, θᾶσσον. προσλαμβάνει ἢ, διά τε πλὴν τῶν σωμάτων στενότητα, ἐν ᾗ οὐκ ἐν δυσπάλῳ οἰκέουσι αἱ νοῦσοι. διά τε πλὴν τῶν ἀναγκαίων ὀλιγωρίλλων ἐπιτίθενται. οὐ λαμβανόμενοι ἢ ὑπὸ τῶν νοσημάτων, ἐθέλουσι θεραπεύεσθαι. ἐπεὶ τῆς γε τέχνης πλὴν ὀλίγα μέν, ὁκόταν τινὰ τὴν τὰ ἄδηλα νοσούντων αἴσθησιν, θαυμάζειν ἀξιῶσιν, ἢ ὁκόταν ἐγχειρέσιν τοῖς ἀδυνάτοις. οὕτω σὺν ἄλλη δημιεργίῃ τῶν ἤδη εὑρημένων οὐδεμίη ἐστὶν οὐδὲν τοιοῦτον. ἀλλ' αὐτῶν ὅσαι πυρὶ δημιεργοῦνται. τούτου μὲν παρέοντος, ἀδρηκέες εἰσὶ. μὴ ὅσαι μὲν τῶν ὀφθῆναι ἀδρηκέ. μὴ τοῖσιν εὐεπινοήτοισι τοῖσι σώμασι δημιουργοῦνται. αἱ μὲν, μὲν ξύλων. αἱ δὲ, μὲν στυπτέων. αἱ δὲ, γραφῆ, χαλκῷ τε μὴ σιδήρῳ. μὴ τοῖσι τούτων ὁμοίοισιν αἱ τελεῖται. τὰ δὲ ἐκ τούτων μὴ μὲν τούτων δημιουργούμενα, μὴ εὐεπινόητα, ὅμως οὐ τάχει μᾶλλον, ἢ ὡς δεῖ δημιουργεῖται, οὐδὲ ὑπὸ βαπτῶς. ἀλλ' ὧν ἁπάντων τῶν ἀργάνων, ἑλλιπνύειν καίτοι καχεξίας τὸ βραδὺ πρὸς τὸ λυσιτελέειν ἀσύμφορον. ἀλλ' ὅμως προσπίμπτει. ἰητρικὴ δὲ, τοῦτο μὲν, τῶν ἐμπύων. τοῦτο δὲ, τὸ ἢ παρὰ τοὺς νεφροὺς, τὸ ὄν, τὸ ξυμπάντων σὺν τῇ νηδύι νοσευόντων, ἀποστερουμένη τῇ διεντερίῃ. τὰ πάντα πάντες κακῶς πάντως ὁρῶσιν. ὅμως ἄλλασ' εὐπορίασ' συνδρομὰς ἐφεῦρε. φωνῆς τε τὸ λαμπρότητι μὴ βραδυτῆτι, μὴ ῥυμάτων, ἃ διαῤῥεῖν εἰώθασιν ἐνίοισι, δι' ὧν ἐξόδοι δέδονται, ὧν τὰ μὲν, ὀδμῆσι. τὰ δὲ, χρόησι. τὰ δὲ, λεπότητι μὴ παχύτητι διαταθμωμένη τε καὶ μίξει. τε. ὧν τε σημεῖα τούτων, ἅ τε πεπονθότων, ἅ τε παθεῖν δυνατὰ μένων. ὅταν δὲ ταῦτα μὲν ὑγιαίνων), μὴ δι' αὐτὴν ἡ φύσις ἐκοῦσα ἀφίη, αὐτάρκως δύρη, καὶ ἔστιν ἡ φύσις ἀξήμιος διαθεῖσα μεθίησιν. ἀνεθεῖσα δὲ δηλοῖ τοῖσι τὰ τῆς τέχνης ἰδοῦσιν, ἃ, πεπονθότα. διάζεται δὲ τοῦτο μὲν πῦρ ἐπισώζουσιν φλέγμα διαχεῖν, στίψιν ὀξυμύτητι, καὶ πομάτων. ὅπως τεκμαρῆται τὴν ὄφθαλμὸν ἐπὶ ἐκείνων, ὧν αὐτὴ ἐμηχάνωτο ὀφθῆναι. τὸ, τ' αὖ πνεῦμα ὂν ἐναντίον, ἐόδοισι τὰ προσάντεσι, μὴ ὁμοίοις ἐκβιᾷ) ἐναντιοῦσθαι. ἰσορρόπους τε πυτοῖσι τοῖσι προειρημένοισιν

ἄγουσα, ὑ δὲ τ θερμῶν ἀποπνοὴν τε καὶ αἷρε. ἔστι δὲ ἃ μὴ ὀξέ τῆς κύστιος διελθόντα, ἱκανῶς τερπνὸν γοῦσον δηλῶσαί ὄζειν, ἢ ὀξέ τ σαρκὸς ὀζιόν τα. ὀξὺ εὑρηκὸν δ' μὴ τοιοῦτα πόματα μὴ ἕρωμά τα, ἃ τ θερμαινόντ θερμότερα γιγνόμενα, τήκει τὰ ἐκεῖνα, μὴ διαῤῥεῖν ποιέει. ἃ οὐκ ἂν διεῤῥύη, μὴ τοῦτο πε θόντα. ἔτερα μὲν δ' πρὸς ἕτερα, μὴ ἄλλα δ' ἄλλων ὄζει, τάτε διϊόντα, τάτ' ὀξαπέλλοντα. ὥστ' οὐ θαυμάσιον αὐτῶν, τάς τ' ἀπεψίας, χρονιστὰ γίνεσθ, τάς τ' ἐγχειρήσιος, βραχυτέρας. οὕτω δ' ἀλλοδίων ὁρμηνειῶν πρὸς πὸ θόραπεύουσαν σιτίων ὁρμηνευομένων. ὅτι μὲν δ' μὴ λόγους ἐν ἑαυτῇ ὑπόρρησις τοὺς ἐπικουρέοντας ἔχει ἡ ἰητρικὴ, μὴ οὐκ εὐλογα θῶτοι, δικαίως οὐκ ἂν ἐγχειροῖ τῇσι νούσοισιν, ἢ ἐγχειρομένοις, ἀναμαρτήτους ἂν παρέχοι, οὔτε νῦν λεγόμενοι λόγοι δηλοῦσιν, αὔτε τ' ἐόντων πὸ τέχνεω ἐπιδείξεις, ἃς ἐκ τῆν ἔρτων ἤδη εν, ἢ ἐκ τῆν λόγων ἐπιλαχυύσιν. οὐ γὰρ λέξειν ἥκατα μελετήσαντες, ἀλλὰ πὸ τοῖσιν τῷ πολλῷ ὀξ ὧν ἂν ἴδωσιν οἰκειοτάτω λογεύμενοι, ἢ ὀξ ὧν ἀκούσωσι. 10

ΙΠΠΟΚΡΑΤΟΥΣ ΠΕΡΙ ΑΡΧΑΙΗΣ ΙΗΤΡΙΚΗΣ.

Κόσοι ἐπεχείρησαν πρὸ ἰητρικῆς λέγειν ἢ γράφειν, ὑ πόθεσιν σφίσιν αὐτοῖσιν ὑ ποθέμενοι τῷ λόγῳ, θρῆμον, ἢ ψυχρὸν, ἢ ὑγρὸν, ἢ ξηρὸν, ἢ ἄλλό τι αἷ ἐθέλωσιν ἐς ἀρχὴ ἄγον
ὁ τες, πὸ ἀρχαῖο τῆς αἰτίης τοῖσιν ἀνθρώποισι τὴν νοῦσον τε καὶ τὸ θανάτου, καὶ παῖσι πὸ αὐτὸ, οἷ ἢ δύο προσθέμενοι, οἷ πολλοῖσι μὲν μὴ οἷσι λέγουσι κατα φανέες εἰσὶν ἁμαρτάνοντες. μᾶλλον δὲ ἄξιον μέμφασθαι ἀμφὶ τέχνης ἐούσης, ἣ χρῶν τοί τε πάντες ἐπὶ τοῖσι μεγίστοισι καὶ τιμῶσι μάλιστα τὸν ἀγαθοὺς χειροτέχνα. εἰσὶ δὲ δημιοεργοὶ, οἱ μὲν, φλαῦροι· οἱ δ', πολὺ διαφέροντες. ὅπερ εἰ μὴ ἦ ἰητρικὴ ὅλως, μηδ' ἂν αὐτῇ ἐσκεπτο, μηδ' ἐρώτο μηδὲν· νῦν δ' ἔστιν, ἀλλὰ πάντες ἂν ἐμοὶ ὡς αὐτῆς ἄπειροί τε καὶ ἀνεπιστήμονες εἶναι. καὶ τύχη πάντα τα τ' ἀνθρώπου τ διοικέετο. νῦν δ' οὐχ οὕτως ἔχει, ἀλλ' ὡς περ ἡ τ' ἄλλων τεχνέων ποιεόν οἱ δημιοεργοὶ πολλὸν ἀλλήλων διαφέρεσι καὶ τὰ χείρω ἢ κατὰ γνώμην, οὕτω δὴ καὶ ἐπὶ ἰητρικῆς. διὸ οὐκ ἂν ἐθέλοιμι κοινὸν αὐτὸν ὑ ποθέσιος δεῖσθαι, ὡς περ τὰ ἀφανέα τε καὶ ἀπορεόμενα. περὶ ὧν ἀνάγκη μοι τις ἐπιχειρεῖν λέγειν ὑ ποθέσει χρῆσθαι. ὃ περὶ τ' μετεώρων ἢ τ' ὑ πὸ γῆν εἰ λέγοι τις ἢ γινώσκοι ὡς ἔχει, οὐτ' ἂν αὐτῷ τῷ λέγοντι, οὔτε τοῖς ἀκούουσι δῆλα αὐτὰ εἴη, εἴτε ἀληθέα ὄζειν, εἴτε μή. οὐ γὰρ ὄζει πρὸς ὅ, τι χρὴ ἐπαινεῖν καὶ τε εἰδέναι· ἀσαφές. ἰητρικὴ δὲ πάντα πάλαι ὑ πάρχει, ἢ ἀρχὴ καὶ ὁδὸς εὑρημένη, καθ' ὧν ἢ τὰ εὑρημένα πολλά τε καὶ καλῶς ἔχοντα εὕρηται, ἐν πολλῷ χρόνῳ· καὶ τὰ λοιπὰ εὑρεθήσε, ὧν τις ἱκανός τε ὢν, καὶ τὰ εὑρημένα εἰδὼς, ἐκ τούτ ὁρμώμενος ζητέῃ. ὃς τις ταῦτα ἀπεβάλλων καὶ ἀποδημάσας πάντα, ἑτέρῃ ὁδῷ, καὶ ἑτέρῳ σχήματι ἐπιχειρέει ζητέειν, καὶ φήσει τι εὑρηκέναι, ὄζη παῖτε καὶ ὄζει. καὶ δῶρ ἄτοπον γάρ· δίκης δὲ ἀνάγκαζε ἄδωρον, ἐπὼ πειράσομαι ἐπιδεῖξαι. λέγων καὶ δείκνυς, πὸ τέχνην ὁ, τι ὄζει· ἐκ δὲ τούτου κατα φανὲς ἔσται ἄδωρα τα ὄντα ἄλλως πως εὑρισκεσθαι. μάλιστα δέ μοι δοκέει ἓν ταύτης δεῖν λέγοντα τῆς τέχνης, γνῶσι λέγειν τοῖσιν δημόταισιν. οὐ γὰρ ἓν ἄλλο τινὸς, οὔτε ζητέειν προσήκει, οὔτε λέγειν, ἢ ἓν τ' παθημάτ ὧν αὐτοὶ οὗτοι νοσέουσιν. αὐτοὺς μὲν δὴ τοσοῦτόν γε τ παθημάτων κατα μαθεῖν ὡς τε γίνε καὶ παύεται, καὶ δι' ὅτεο προσφάσιος αὔξεταί τε καὶ φθίνει, ἰδιώτας ἐόντας, οὐ ῥᾴδιον. ὑ πὲρ ἄλλα δ' εὑρημένα καὶ λεγόμενα, θυμπετές· οὐδὲν γὰρ ἕτερον ἀνάμεμνηκε ἕκαστος ἀκούων τ' ἐαυτῷ ξυμβαινόντ· εἰ δέ τις τῆς τῆν ἰδιωτέων γνώμης ἀποπτύξεται, καὶ μὴ διαθήσει τὸν ἀκούοντας, οὗτος πὲρ ἐόντος ἀποπτύξεται. καὶ ὀξὺ παῦτα ἓν οὐδὲν δεῖ ὑ ποθέσιος· πὸ γὰρ ἀρχαῖο οὔτ' ἂν εὑρέθη τέχνη ἡ ἰητρικὴ, οὔτ' ἂν ἐζητήθη, οὐδὲν γὰρ αὐτῆς ἔδει τοῖσι κάμνουσι τ' ἀνῶν, τὰ αὐτὰ διαπαμφοίσι τε καὶ προσφορεόμενοισιν, ἃ περ ὑγιαίνοντας ἐοῦσι καὶ πίνουσι, καὶ κατ' ἄλλα διαιτέοντας ξυνέφορε, καὶ εἰ μὴ ἦν ἔτερα τούτεων ζητέειν. νῦν δ' αὐτὴ ἡ ἀνάγκη ἰητρικὸν ἐποίησε ζητεῖσθαί τε καὶ εὑρεθῆναι ἀνὰ ἴσιν. ὅτι τοῖσι κάμνουσιν ταῦτα προσφορεόμενοισιν, ἃ περ οἱ ὑγιαίνοντες, οὐ ξυνέφορεν. ὡς οὐδὲ νῦν ξυμφορέει. ἔτι δ' ἄνωθεν ἔσται ἄξιον, οὐδὲ ἂν πὸ τ' ὑπαινόντ διαιτέν τε καὶ ζοφὸν ἢ νῦν χρεὸν εὑρεθῆναι, εἰ ὄζηκεν ᾧ ἀνῶ ταῦτα ἐδίοντι καὶ πίνοντι, ζεῖτε καὶ ἵππω, καὶ πᾶσιν ἑκτὸς ἀνθρώπου· οἷ τε ἐκ τῆς γῆς φυόμενα καρπούς τε καὶ ὕλλα, καὶ χόρτον. ἀπὸ τούτεων τε καὶ ζέφονται, καὶ αὔξονται, καὶ ἄπονοι διάγουσιν, οὐδὲν προσδεόμενοι ἄλλης διαίτης. καίτοι πὸ αὐτὸ ἔσται ἄξιον, καὶ ἦν ἄνθρωπον τοιαύτη ζοφὴ κεχρῆσθαι. τὰ δέ γε νῦν διαιτήματα εὑρημένα, τετεχνημένα εἰ πολλῷ χρόνῳ γεγενῆσθαί μοι δοκέει. ὡς γὰρ ἔπαρχεν πολλά τε καὶ δεινὰ, ἀπὸ ἰσχυρῆς τε καὶ θηριώδεος διαίτης σώματα, καὶ ἄκρητα, καὶ μεγάλων δυνάμεις ἐχόντα ἐς φορεόμενοι, οἷά περ ἂν καὶ νῦν ὑ πὸ αὐτέων πάσχοιεν, πόνοισί τε ἰσχυροῖσι καὶ νουσοισι πολεμπίπτοντες, καὶ ὀξὺ τα χέως θανάτοισιν. ἦσαν μὲν δὴ τοῦτα τότε εἰκὸς μὲν ταῦτα τότε εἰκὸς μὲν πάσχειν, ὀξὺ πὸ σωθῆναι. ἰσχυρῶς δὲ καὶ τότε, καὶ πολὺ μᾶλλον πολεέσους τε καὶ ἀδυνεσέρω φύσιν ἔχοντας, ἀπόλυσθ εἰκός. πολὺ δ' τούτεων ὑ πὲρ ἔχοντας, πολεέω χρόνον αὖ τέχειν. ὡς περ καὶ νῦν ἐκ τ' ἰσχυρῶν ἑρωμάτων, οἱ μὲν γὰρ, ἐκ τοῦ ὡς ἀπαλλάσσονται. οἱ δὲ, μετὰ πολλῶν πόνων τε καὶ κακῶν. ὀξὺ δὲ ταύτην πὸ χρείλω, καὶ οὗτοί μοι δοκέουσι ζητῆσαι ζοφὸν αἰρόμενον τῇ φύσει, καὶ ὑ ρὲν ταύτην, ἢ νῦν χρώμεθα. ἐκ μὲν δὴ

τὴν πυρὸν

τὸ πυρῶν βρέξαντες ἢ πτίσαντες πάντα, καὶ ἠπατηλέσαντες, καὶ διασήσαντες, ἢ φρύξαντες, καὶ ὀπτήσαντες, ἀπετέλεσαν αὐτὸν. ἐκ δὲ γε τῶν κοιθέων μάζαν, ἄλλα τε συχνὰ περὶ ταύτην τὴν πρηγματευσάμενοι, ἢ ψησάν τε ἢ ὤπτησαν, καὶ ἔμιξαν, καὶ ἐκέρασαν ἰσχυρά τε ἢ ἄκρητα τοῖσιν ἀσθενεστέροισι, πολλάσαντες πάντα πρὸς πλῶ τῷ ἀνθρώπου φύσιν τε ἢ ἰλυώδεα μιν ἡγεύμενοι, ὅσα μὴ ἰσχυρότερα ἦ, οὐ δυνήσεται κρατέειν ἡ φύσις, λῦσαι ἐσβαλοῦ. ἀπὸ τούτων δ' αὖτις, πόνους τε ἢ νόσους, καὶ θανάτους ἐσεφέρετο. ὅσων δ' ἂν δυνήται ἐπικρατέειν, ἀπὸ τουτέων ῥοφῶ τε καὶ αὔξησιν, καὶ ὑγείῃ. τῷ δ' εὑρήματι, τί ἂν οὖν ὄνομα δίκαιόν τις προσήκον μᾶλλον θεῖτο, ἢ ἰητρικῇ; ὅτι εὑρηται ἐπὶ τῇ τοῦ ἀνθρώπου ὑγιείῃ τε καὶ ῥοφῇ, καὶ σωτηρίῃ. ἀλλάγμα κείνης τῆς διαίτης, ἐξ ἧς οἱ πόνοι ἢ νοῦσοι γίνονται. εἰ δὲ μή τέχνη αὐτὴ νομίζεται εἶναι, οὐκ ἀπεικὸς. οὐδὲ γὰρ μηλέης ὕδωρ ἰσχνὸν καὶ ἀσθενὲς ἐὸν ἀλλὰ πάντες ἐπισήμονες δι' ἣν χρῆσίν τε καὶ αὐξησιν, οὐ προσήκει ταύτης οὐδένα τεχνίτην καλέεσθαι. ἐπὶ τοῦτο εὕρημα καὶ μέγα, καὶ πολλῆς τέχνης τε καὶ σκέμματος. ἔτι γοῦν καὶ νῦν οἱ τὴν γυμνασίων τε καὶ ἀναγκαίων ἐπιμελούμενοι, ἀεί τι προσεξευρίσκουσι. καὶ τὰ μὲν αὐτῶν ὁδὸν ζητέοντες, ὅτι ἔδων τε καὶ πίνων, ἐπικρατήσει τὰ αὐτέων μᾶλλον. καὶ ἰσχυρότερος ἔσται. σκοπέοντες μετὰ γοῦν, καὶ πῶ ὁμολογουμένως ἰητέον, πῶ ἀμφὶ τὸν ἡμέντας εὑρημένην, εἰ μὴ οὔνομα καὶ τεχνίτας ἔχει, καὶ κρατεῖν καὶ αὐτὴ τῶν αὐτέων ἐθέλοι. καὶ ὁπόθεν ποτὲ ἤρκται. ἐμοὶ μὲν γὰρ ὁ πρῶτος ἐν ἀρχῇ εἴπων, οὐδ' ἂν ζητῆσαι δοκέει ἰητρικῇ οὐδεὶς, εἰ μὴ τοῖσι τὰ διαιτήματα τοῖσί τε ἡμέουσι, καὶ τοῖσιν ὑγιαίνουσιν ἥρμοζεν. ἔτι γοῦν καὶ νῦν, ὅσοι ἰητρικῆ μὴ χρέονται, οἵτε βάρβαροι καὶ τὴν ἑλλήνων ὁμόροι, ἢν αὖ ἢν ὁπόθεν οὖν πρὸς ὑγιαίνοντες διαιτέονται, πρὸς ἡδονὴν. καὶ οὔτ' ἂν ἀπόχοιντο οὐδενὸς ὧν ἐπιθυμέουσιν, οὐδὲ βέλτιστα. οἱ δὲ ζητήσαντές τε καὶ εὑρόντες ἰητρικῇ, πῶ αὐτέων κείνοισι διάνοιαν ἔχοντες, περὶ ὧν μοι ὁ πρότερος λόγος εἴρηται, πρῶτον μὲν οἶμαι, ὠφέλεον τὸ βέλτιστον τῶν ἐπιτηδευμάτων αὐτέων τουτέων, καὶ ἀνὶ πολεόνων ὀλίγα ἐποίησαν. ἐπεὶ δ' αὐτοῖσι τὸ βέλτιστον μὲν ὅτε πρὸς πάντα τὰ ἡμμένα ἤρκεσε, καὶ φανερὸν ἐγένετο ὠφελήσαν, οὐ μέντοι πᾶσί γε. ἀλλ' ἦσάν τινες οὕτως ἔχοντες, ὡς μὴ ὀλίγων οἱπίων δυνάσθαι ἐπικρατέειν, ἄσθενες ἑτέρου δή τινος ἐδόκευν οἱ τοιοῦτοι διεῖσθαι, βύρσην ῥοφήματα μίξαντες ὀλίγα τῶν ἰσχυρῶν, πολλῷ τῷ ὕδατι. μὴ ἀφαιρούμενοι δὲ ἰσχυρὴν, τῇ κράσει τε καὶ ἐψήσει. ὁκόσοι δὲ μηδὲ τὴν ῥοφημάτων ἐδύναντο ὑποκρατέειν, ἀφεῖλον μὴ ταῦτα. καὶ ἀφίκοντο ἐς πόματα. καὶ ταῦτα τῇσι τε χρήσεσι, μὴ τῷ πλήθει διαφυλάσσοντες ὡς μέγιστα ἔχῃ. μήτε πλείω τὴν δεόντων, μήτε ἀκρητέστερα προσφορέμενοι, μὴ δ' ἐνδεέστερα. οὐ δὲ χρὴ ἐθέλειν τοῦτο, οἷσι τὰ ῥοφήματα σὺν τῇσι νόσοισιν οὐ ξυμφορέει, ἀλλ' αὖ πικρὸς ὅταν τοῦτο ποιήσωσι παρεξύνεσθαι σφίσιν οἱ, τε πυρετοὶ καὶ τὰ ἄλγεα. μὴ δῆλον ἦ προσενεχθέν. τῇ μὲν δὴ νόσῳ, ῥοφή τε καὶ αὔξησις γινόμενον. τῷ δὲ σώματι, φθίσις τε καὶ ἀῤῥωστίη. ὁκόσοι δ' αὖ τὴν ἀνθρώπων, σὺν τούτῃ τῇ διαθέσει ἐόντες, προσενέγκωνται ξηρὸν σιτίον, ἢ μάζαν, ἢ ἄρτον, καὶ ἰῶ πάνυ σμικρὸν, διαπλασάσθω μᾶλλον μὴ ἐπιφανέστερον ποιεύμενον, ἢ ῥοφέσαντες, δι' οὐδὲν ἄλλο, ἢ διὰ πῶ ἰσχὺν τοῦ σώματος πρὸς πλῶ διάθεσιν. μὴ ὧγε ῥοφὶῶ συμφορέει, ἐὰθίειν δ' οὔ, ἐὰν γὰρ πλείω φάγοι, πολὺ ἂν ἔτι ποιήσειεν. μὴ εἰ ὀλίγα, πονέσειεν ἄν. πάντα δὴ τὰ αἴτια τοῦ πόνου, εἰς ἓν αὖ ἄγεται, τὰ ἰσχυρότατα μάλιστά γε καὶ ἐπιφανέστατα, λυμαίνεσθαι ἢν ἄνθρωπον, καὶ ἢν ὑγιέα ἐόντα, καὶ ἢν νοσέοντα. τί οὖν φαίνεται ἐπόρισιν διανοηθείς, ὁ ποιήσας ἰητρὸς, καὶ ὁμολογουμένως χειροτέχνης, ὃς ἐξεύρε πῶ ἀμφὶ τὸν ἡμέντας, δίαιταν τε καὶ ῥοφῶ, ἢ κεῖνος ὁ ἄνω ἀρχῆς τοῖσι πᾶσιν ἀνθρώποισι ῥοφῶ, ἢ νῦν χρώμεθα ὕδῃ ἐκείνης τῆς ἀγρίης καὶ θηριώδεος, βύρων τε καὶ παρασκευάσας διαίτης; ἐμοὶ μὲν γὰρ φαίνεται ὧδ' ἢ πορ, καὶ εἴ τι καὶ ὅμοιον ἢ εὕρημα. ὅ μὲν, ὅσων μὴ ἠδυνάτο ἡ φύσις ἢ ἀνθρωπίνη ἐπικρατέειν ὑγιαίνουσα, ἐμπιπτόντων δι' πῶ ἀγριότητά τε καὶ ἀκρησίην. ὁ δὲ, ὅσων ἡ διάθεσις σὺν οἵῃ ἂν ἕκαστος ἔτυχε διακείμενος, μὴ ἠδυνάτει ἐπικρατέειν, ταῦτα ἐζήτησεν ὠφελεῖν. τί δὴ τούτου ἐκεῖνο διαφορέει; ἀλλ' ἢ πλέον τό, τε εἶδος, καὶ ὅτι ποικιλώτερον ἢ πλείονος πραγματείης. ἀρχὴ δ' ἐκείνη, ἢ πρότερον γενομένη. εἰ δέ τις σκέπτοιτο τίς ἢ τῶν ἡμμένων διαυτα πρὸς πλῶ τὴν ὑγιαινόντων, βύρει ἂν βλαβερώτερόν, ἢ πορ πλῶ ἢ τις τῶν ἡμμένων θηρίων τε καὶ τῶν ἄλλων ζώων. ἀνὴρ γοῦν ἡμέων νοσήματι, μήτε τῶν χαλεπῶν τε καὶ ἀφόρων, μήτ' αὖ πάντα τὰ πάσιν δυνηθέων, ἀλλ' οὔτε αὐτέῳ ἁμαρτάνοντι μέλλει ἐπίδηλον ἔσεσθαι, εἰ ἐθέλει ἡμέτα φαγεῖν αὐτὸν, κρέα, ἢ ἄλλό τι ὧν ὑγιαίνοντες ἐθίσντες ὠφελέονται, μὴ πολὺ, ἀλλὰ πολλῷ αὖ ἐλάσσω ἢ ὑγιαίνων ἢ δυνάσετο. ἄλλος τε τῷ ὑγιαινόντι φύσιν ἔχων μήτε παντὸς πάσιν ἀσθενέα, μήτ' αὖ ἰσχυρὴν, φαγὼν τί ὧν βοῦς ἢ ἵππος φαγὼν, ὠφελοῖτό τε ἢ ἐθίοι ὀρόβους, ἢ κεγχρὰς, ἢ ἄλλό τι τῷ τοιούτων μὴ πολὺ, ἀλλὰ πολλῷ μείων, ἢ δυνάσετο. καίτοι ἔστιν ὑγιαίνων τοῦτο ποιήσας πονήσειέ τε καὶ κινδυνεύσειε, κείνου τῷ νοσέοντος, ὃς ἢν αὖτον ἢ πρὸς μάζαν ἀκαίρως προσενέγκατο. ταῦτα δὴ πάντα τεκμήρεα, ὅτι αὐτὴ ἡ τέχνη ἡ ἰητρικὴ, τῇ ὁδῷ ζητεομένη, εὑρίσκοιτο ἄν. καὶ εἰ μὲν ἰῶ ἀπλῶς ὡς πορ ὑφηγέεται, ὅσα μὲν ἰῶ ἰσχυρότερα, ἐβλαπτεν. ὅσα δ' ἰῶ ἀσθενέστερα, ὠφέλει τὸ μὴ ἑῤῥεφε ἢν ἡμέντα. καὶ ἢν ὑγιαίνοντα, οὐπετὲς αὖ ἦν ἢ χρῆμα. πολλὸν γὰρ τ' ἀσφαλέος αὖ ἔδει πειλαμβανόντας,

ἄγειν ἐπὶ τὸ ἀσθενέστατον. νοῦσος δὲ οὐκ ἔλασσον ἁμαρτημα, οὐδὲ ἧσσον λυμαίνεται τὸν ἄνδρ' ἢ τὸν ἐλάσσονα καὶ σώματος προσφορήν. τὸ γὰρ τοῦ λιμοῦ μέρος, δοκέω τοι ἰσχυρῶς ἐν τῇ φύσει τοῦ ἀνθρώπου, μὴ ὑγιάσαι καὶ ἀσθενέα ποιῆσαι, καὶ ἀποκτεῖναι. πολλὰ δὲ καὶ ἄλλα καὶ ἐτέροισι μὲν τὰ ἀπὸ πληρώσιος, οὐχ ἧσσον δὲ ἄμα λειμὴ κενώσιος, ἐξ ὧν πολὺν ποιμιλωτέρη τε, καὶ ἐξ ἀπλοτέρης ἀκριβίης δεῖ. δεῖ γὰρ μέτρ τινὸς σοφίσασθαι. μέτρον δ', οὐδὲ σταθμὸν, οὐδ' ἀριθμὸν οὐδένα ἄλλον πρὸς ὃ ἀνάφορον ἔσται, τὸ ἀκριβὲς οὐκ ἂν εὕροις ἄλλο, ἢ τὸ σώματος αὐτοῦ αἴσθησιν. διὸ ἔργον οὕτω καταμαθεῖν ἀκριβῶς, ὥστε μικρὰ ἁμαρτάνειν εἴθε ἢ εἶδε. καίτοι τοῦτον τὸν τρόπον ἰητροῖσι μέν, τὸν ἐν ἰητροῖσι ἰσχυρὸν ἐποίησε μοι, τὸν σμικρὰ ἁμαρτάνοντα. τὸ δ' ἀκριβὲς ὀλιγάκις δεῖ καταπλεῖν. ἐπεὶ οἱ πολλοί γε τῶν ἰητρῶν, τοιοῦτό μοι δοκέουσι τοῖσι κακοῖσι κυβερνήταις πρόσεικε. τὴν γὰρ ἐκείνοισι τὸν κυβερνῶντας ἁμαρτάνωσιν, οὐ καταφανέες εἰσίν. ὅταν δὲ αὖ δι' ὀλιγάκις κατάχῃ ἄνεμός τε μέγας, καὶ χειμὼν, φανερῶς ἤδη πᾶσιν αὐτοῖσι δι' ἀγνωσίην καὶ ἁμαρτίην δῆλοί εἰσιν ἀπολέσαντες τὸν ναῦν. οὕτω δὴ καὶ οἱ κακοὶ τε καὶ πολεῖτοι ἰητροί. ὅταν μὲν θρασσύνωσιν αὐτοὺς μηδὲν δεινὸν ἔχοντας, ἐς οὓς ἄν τις καὶ τὰ μέγιστα ἁμαρτάνων, οὐδὲν δεινὸν δρήσεται, πολλὰ δὲ τὰ τοιαῦτα νοσήματα, τῇ πολὺ πλέον τῶν δεινῶν ἀνθρώποισι συμβαίνει. ἢν μὲν δὴ τοῖσι τοιούτοισιν ἁμαρτάνοντες, οὐ καταφανέες εἰσὶ, τοῖσιν ἰδιώτοισιν. ὁκόταν δ' τύχωσι μεγάλα τε καὶ ἰσχυρὰ καὶ ἐπιφανέα νοσήματι, τότε σφέων τὰ ἁμαρτήματα καὶ ἡ τέχνη πᾶσι καταφανὴς ἔδεν. οὐ γὰρ ἐς μακρὸν αὐτέων ἐνδέουσι τί μωρείαι, ἀλλὰ διὰ ταχέος πάρεισιν. ὅτι δὲ οὐδὲν ἐλάσσους ἐκ κενώσιος ἀκαίρου κακὸν ποιέουσι γίνονται τῷ ἀνθρώπῳ, ἢ καὶ ἐκ πληρώσιος, καταμαθεῖν κατ' ὀλίγα ἔχει, ἐπαναφέροντας ἐπὶ σὺν ὑγιάσαντας. ἔστι γὰρ οἷσιν αὐτέων ξυμφέρει, μὴ νοσιτεύειν. μὴ τῶτο δὲ διὰ τὸ συμφέρον τοῖσιν αὐτοῖσιν ἐτάξαντο. ἄλλοισι τε ἀρέσκει, διὰ τὸν αὐτὸν αἰτίην. οὕτω γὰρ αὐτοῖς ξυμφέρει, μὴ μὴ τούτοισιν ἢ διὰ ἡδονὴν ἢ δι' ἄλλην τινὰ συμφορὴν ἐπιτηδεύσαντα, ὁπότερον αὐτέων τοῖσι μὲν γὰρ πλείοσιν τῶν ἀνθρώπων, οὐδὲν διαφέρει πότερον ἂν ἐπιτηδεύσωσιν, εἴτε μονοσιτέειν, εἴτε ἀρίστου, τουτέων δὴ εἶναι χρὴ αὐτοὺς εἰδότα. εἰσὶ δέ τινες οἳ οὐκ ἂν δύναιντο ἔξω τοῦ συμφέροντος ποιέοντες, ἐπὶ δίωξ ἀπαλλάσσειν, ἀλλὰ ξυμφέρει αὐτέων ἑκατέροισι, παρ' ἡμέρη μέν κη μὴ ταύτην οὐ σολὴ μετα βάλλοσιν, ἀλλὰ φύσις κακὸν παθέειν. οἱ μὲν γὰρ λιὼ ἀειστόσωσι μὴ ξυμφέροντος αὐτέοισιν, οὕτως ἔασιες, καὶ νωθροὶ τὸ σῶμα, καὶ πὸν γνάμην, χάσμης τε καὶ νυστάγμου καὶ δι' ὕπνος πολύρεις. λιὼ δὲ ἐπὶ πλεῖστον ἐόσωσι, καὶ φύσα, καὶ στρόφος, καὶ ἡ κοιλίη κατερρήγνυται. μὴ πολλοῖσιν ἀρχὴ νούσου αὕτη μεγάλης ἐγένετο. ἢν τὰ αὐτὰ σιτία ἀμεμαθήκει ἅπαξ ἀπαλίσκειν, δίς προσενέγκηται. καὶ μηδὲν ἔτι πλέον. τοῦτο δὲ εἰ ἀειστὰν μεμαθήκως τις, μὴ οὕτως αὐτέω ξυμφέρει μὴ ἀειστόσῃ, ὅταν τάχιστα παρέλθῃ ἡ ὥρη, δύθυς ἀδυναμίη διεννέ. χρόμος. ἀψυχίη. ἐπὶ τούτοισιν, ὀφθαλμοὶ χλωρότατοι. οὖρον πυκνὸν καὶ θρόμβους. στόμαχος πικρόν. καὶ τι καὶ λαγχνάει δοκέει κρεμᾶσθαι. σκοτοδίνη. λιποθυμίη. λυσμὸς μὴ. τὰ δὲ πάντα, ὅταν διεπνεῖν ἐπιχειρήσῃ. ἀπαλίσκειν ἢ οὐ δύναται ἐς ὃ ἀειστόζόμενος, ἃ πρότερον ἐδέπνει. ταῦτα δὲ αὐτὰ μὲν τὰ στόματα τὸ μὴ φόφου καταβαίνοντα συγκλείει τὴν κοιλίην. διψοκοιτέουσί τε καὶ συμπιάζονται τὰ τεταραγμένα καὶ δορυβώδεα. πολλοῖσι δὲ καὶ τουτέων, αὐτὴ αὕτη νούσου ἐγένετο. σκέψασθαι δὲ χρὴ διὰ τίνα τρόφιμα αὐτέοισι ταῦτα ξυμβέβηκε. τῷ μὲν οἶμαι μεμαθηκότι, ὅτι οὐκ ἀνέμενε τὸν χρόνον τὸν ἱκανὸν μέχρις αὐτέου ἡ κοιλίη, τὴν τῇ προτέρᾳ προσενηνεγμένων σιτίων ἀπολαῦσαι τελέως, ἢ ἐπικρατήσαι, καὶ λαπαχθῆ τε καὶ ἡσυχάσῃ. ἀλλ' ἐπιζέουσάν τε καὶ ἐζυμωμένην, καινὰ ἐπεσηνέγκατο. ἃ δὲ τοιαῦτα κοιλίαι, πολλῷ τὸ βραδύτερον πέπτουσι, καὶ πολέμους δέουται ἀναστατώσιός τε τῆς ἡσυχίης. ὁ δὲ μεμαθηκὼς ἀειστίζεσθαι, ὅτι οὐκ ἐπειδὴ τάχιστα ἐδέηθη ζοφῆς τὸ σῶμα, καὶ τὰ πρόσφορα καταναλώτο, καὶ οὐκ εἶχεν οὐδεμίαν ἀπόλαυσιν, οὐδέως αὐτέῳ παρεγένετο καινὴ τροφή. φθίνει δὲ καὶ σωτηκέται ὑπὸ λιμοῦ. πάντα γὰρ, ἁλέτῳ πάσχειν ἂν τοιοῦτον αὖον, λιμῷ ἀνατιθέμενον. φημὶ δὲ καὶ τοὺς ἄλλους αὖους ἅπαντας, οἵτινές εἰσι, ὅσοισι δύο ἢ τρεῖς ἡμέρας γένωνται, ταῦτα πεῖσεσθαι, οἷα τοῖσι τῶν ἀκρειτῶν γλυσμοῖσιν ἐρέω. τὰς δὲ τοιαύτας φύσιος ἐτώσιον φημι, τὰ χέως τὸ μὴ ἰσχυρὰς τὰ ἁμαρτήματ' ἀπολωλούσας, ἀσθενεστέρας εἶναι τῶν ἑτέρων. ἐπὶ τούτοισι τοῖσι ἀσθενέσι τοῖσιν ἐστὶν ὁ ἀσθενὴς. ἔστι δὲ ἀσθενέστερος ὁ ἀσθενέων, μὴ μᾶλλον αὐτῷ προσήκει, ὅ, τι ἂν τὸν καιρὸν ἀποτυγχάνῃ ποιέειν. χαλεπὸν δὲ τοιαύτης ἀκριβίης ἐούσης, τοῖσι πὸν τέχνῃ, τυγχάνειν αἰεὶ, τῶν ἀρέσκεσθαι. πολλὰ δὲ εἰδέναι τὴν τέχνῃ ἐς τοσαύτην ἀκριβίην ἥκει, τῶν εἰρήσεται. οὐ φημὶ δὴ δεῖν τὴν τέχνῃ ὡς οὐκ ἐοῦσαν, οὐδὲ καλῶς ζητουμένῃ πὸν ἀρχαίῃ ἀποβλέπειν, εἰ μὴ ἔχει τὰ πάντα ἀκριβείῃ. ἀλλὰ πολὺ μᾶλλον δεῖ ἐπὶ τοῦτο ἰέναι τὸ ἀκριβὲς ἐόντος ἐμοῦ δοκέειν ἥκειν λογισμῷ, ἐκ πολλῆς ἀγνωσίης θαυμάζειν τὰ οὐ ξυρημένα, ὡς καλῶς καὶ ὀρθῶς οὐ ξυρηται, μὴ οὐκ ἐκ τύχης. ἐπὶ δὲ τὸν καινὸν τρόπον πὸν τέχνῃ οὐ ὑποθέσιος ζητεόντων λόγον ἐπανελθεῖν βούλομαι. εἰ γάρ ἐστι θερμὸν, ἢ ψυχρὸν, ἢ ξηρὸν, ἢ ὑγρὸν, τὸ λυμαινόμενον τὸν ἄνθρωπον, καὶ δεῖ τὸν ὀρθῶς ἰητρεύσοντα ἐκείνων δεῖν μὴ θερμῷ, ἐπὶ τὸ ψυχρὸν. ἢ τῷ ψυχρῷ, ἐπὶ τὸ θερμόν. ἢ τῷ ξηρῷ, ἐπὶ τὸ ὑγρόν. ἢ δ' ὑγρῷ, ἐπὶ τὸ ξηρόν, ἔστω μοι ἄνθρωπος, μὴ τῇ ἰσχυρῇ φύσει, ἀλλὰ τῶν ἀσθενεστέρων. οὗτος ἢ πυρούς ἐσθίετω

οὓς ἂν

οὔς· αἷμα δὲ τῆς ἄλλως αἱμορροούσης· καὶ ἀργούς· καὶ κρέα ὠμά· καὶ πινέτω ὕδωρ· τούτῃ χρώμενος τῇ διαίτῃ, θῦ οἶδ' ὅτι πείσεται πολλὰ μὴ δεινά· καὶ γὰρ πόνους πονήσει· καὶ τὸ σῶμα ἀδενὲς ἔσται· καὶ ἡ κοιλίη φθαρήσεται· καὶ χλιῶ πολλῷ χρόνῳ οὐ δυνήσεται· τί δεῖ τοιαῦτα βούθυμα παρασκευάσασθαι ὧν δὲ ἔχοντι; θερμὸν ἢ ψυχρὸν, ἢ ξηρὸν, ἢ ὑγρόν· ἁπλοῦν γὰρ ὅτι τούτων τί· εἰ γὰρ τὸ λυμαινόμενον αὐτῶν θῦ τούτων τὸ ἕτερον, τῷ ὑπεναντίῳ προσοίκει λῦσαι, ὡς ἐκείνων λόγος ἔχει· τὸ μὲν γὰρ βεβαιοῦται τὸν τε μὴ προφανέστατον φαρμακον, ἀφελόντα τὰ διαιτήματα, οἷσιν ἐχρῶτο· αὖτι μὲν τῶν πυρῶν, αὖτον δίδοναι· αὖτι δ' τῶν ὠμῶν κρεῶν, ἑφθά· πεῖν τε ἐπὶ τούτοισιν οἶνα· ταῦτα μεταβάλλοντα· οὐκ οἷόν τε μὴ ὑγιέα γενέσθαι, λῶ γε μὴ παντάπασιν ἡ διεφθαρμένος ὑπὸ χρόνου τε καὶ τῆς διαίτης· τί δὴ φήσομεν; πότερον αὐτέῳ ἐστὶν ψυχροῦ καὶ θερμοῦ πιεθέντι θερμὰ ταῦτα προσενέγκαντες ὠφέλησεν, ἢ τἀναντία; οἶμαι δ' ἔγωγε πολλὴν ἀπορίην ὁρῶν τοῖσι πρήσσουσι μὴ ἔχειν. ἐπὶ μὲν αὖτον σκοπέοντι τὸν πυρῶν· τὸ θερμὸν, ἢ τὸ ψυχρὸν, ἢ τὸ ξηρὸν, ἢ τὸ ὑγρὸν ἀφέλετο. οὐ γὰρ κατὰ πνεῦμα κατὰ ὕδατι δίδου μὴ πολλοῖσιν ἄλλοισιν εἰργασται, ὧν ἔφησεν ἕκαστον ἰδίῃ δυνάμιν μὴ φύσιν ἔχειν· μὴ τὰ μὲν τῶν ὑπαρχόντων ἀπεβλήκειν· ἄλλοισι δὲ κέκρηκεν· μὴ μέμνηται· οἶσθα γὰρ μὴ τάδε δήπου, ὅτι διαφθείρεις τὸ σῶμα τῶν αὐτοῦ, κοθαρὸς ἄρτος ἢ συγκομιστὸς· ἢ ἀπίσων πυρῶν, ἢ ἐπισμιδίων· ἢ πολλῷ ὕδατι πεφυραμένος, ἢ ἄφυρτος· ἢ ἔξοπτος, ἢ σίκαμος· ἄλλά τε πρὸς τοῦτοισι μυρία· ὡς δ' αὕτως μὴ περὶ μάζης· μὴ αἱ δυνάμιες δὲ μεγάλαι τε ἑκάστου, μὴ οὐδὲν ἢ ἕτερον τῇ ἑτέρῃ ἐοικυῖα· ὅστις ὧν ταῦτα μὴ σκεπτόμενος, οὐκ οἶδε πῶς αὖτι οὗτος δύναιτο τῶν κατὰ φύσιν παθημάτων εἰδέναι· κατὰ γὰρ οἷος ἑκάστου τούτεων, τοιόν τε καὶ μὴ ἕτεροιοῦται ἄνθρωπος, ἢ τοῖον, ἢ τοῖον· μὴ δὴ τούτεων πᾶς ὁτέος μὴ ὑγιαίνοντι μὴ ἐκ νόσου ἀναστέφομένῳ μὴ κάμνοντι· οὐκ ἂν δὴ ἕτερα τούτεων χρησιμώτερα, οὐδ' ἀναγκαιότερα ἐπειδέναι δή που. ὡς δὲ κακῶς μὴ λογισμῷ προσήκοντι ξυνήσαντες, πρὸς πλῶ τῶν αὐτοῦ φύσιν δύρον αὐτοὶ, οἱ πρῶτοι δύροντες, μὴ ὠφέλησαν ἀξίλογον πλῶ τέχνῃ θεῶ προσθεῖναι, ὡς μὴ νομίζω. οὐδ' ἐπὶ ξηρόν. οὐδὲ ἐπὶ ὑγρόν. οὐ δ' ἐπὶ θερμόν. οὐδὲ ἐπὶ ψυχρὸν, οὐδ' ἄλλο τούτεων οὐδὲν ἡγησάμενοι, οὔτε λυμαίνεσθαι, οὔτε προσλείεσθαι οὐδενὸς τούτεων ἐν αὖτον· ἀλλ' ὅτι ἰχῶρον ἑκάστου, μὴ ἐκ κρέως τῶν φύσιος τῶν ἀνθρωπίνης· οὐ μὴν ἐδύναντο κρατέειν, τῶν τὸ ἐλάσσειν ἢ γάσαντο· μὴ τῶν τὸ ἐζητήσαν ἀφελέειν. ἰχῶρα τὸν δὲ ὕδατι, τῶν μὲν γλυκέος, ἐκ γλυκύτατον. τῶν δὲ πικροῦ, ἐκ πικρότατον. τῶν δὲ ὀξέος, ἐξ ὀξύτατον. ἑκάστου δὲ πάντων τῶν ἐόντων, ἢ ἀκμή· ταῦτα γὰρ ἑώρων μὴ ἐν ᾧ αὖτῷ ἐνέοντα, μὴ λυμαινόμενα ἐν αὖτον· ἐνὶ γὰρ ἐν αὖτῷ· καὶ πικρόν· καὶ ἁλμυρόν· μὴ γλυκύ· μὴ ὀξύ· μὴ στρυφνόν· μὴ καλαθαρόν· μὴ ἄλλα μυρία παντοίως δυνάμενα ἔχοντα, καὶ ἑκάστου τε μὴ ἰσχυῖ· ταῦτα μὲν μεμιγμένα καὶ κεκριμένα ἀλλήλοισιν, οὔτε φανερόν ἐστιν, οὔτε λυπέει τὸν αὖτον· ὅταν δέ τι τούτεων ἀποκριθῇ καὶ αὐτὸ ἐφ' ἑωυτοῦ γένηται, τότε καὶ φανερόν ἐστι· μὴ λυπέει ἐν αὖτον. τοῦτο δὲ τῶν ἐρωμάτων ἐστὶν, ἢ μὲν αὐτοπάλειά ἐστι μὴ λυμαίνεται ἐν αὖτον ἐνεσόντα, τούτεων ἑκάστου, ἢ πικρόν τι μὴ ἄκρητόν ἐστιν· ἢ ἁλμυρόν· ἢ ὀξύ· ἢ ἄλλό τι ἄκρητόν τε καὶ ἰχῶρον· μὴ δὲ τῶν τα ἐρασσόμεθα ὑπ' αὐτέων· ὡς πρῶ μὴ ὑπὸ τῶν σώματι ἀποκειναμένων. πάντα ὅσα αὖος ἐάσει ἢ πάνει, τὰ τοιαῦτα βρώματα ἥκιστα τοῦτό γε χυμοῦ ἄκρητόν τε μὴ διαφθείροντος, δίκαια ἔστω μετέχοντα· οἷ) αὖτος τε μὴ μάζα, μὴ τὰ ἑπόμενα τούτοισιν, οἷσιν εἴθισται ὠνὸς πλείστοισί τε μὴ ἀεὶ χρέεσθαι· ἔξω τῶν πρὸς ἡδονὴν τε μὴ ἧδυ, ἢ τρυμμάτων τὰ μὴ ἐσκευασμένων· μὴ ἀπὸ τούτων πλείστων ἐσίντων ἐς ἐν αὖτον, ταραχῆτε μὴ ἀπόκρισις τῶν ἁμοὶ τὸ σῶμα δυναμένων γίνεσθαι· ἰσχύς τε μὴ αὔξησις· μὴ σοφή· μάλιστα δ' οὐδὲν ἕτερον γίνεσθαι ἢ ὅτι δύτε συγκέκριται, μὴ οὐδὲν ἔχει ἄκρητον, ἢ ἰχῶρον. ἀλλ' ὅλον εἴ τε γέγονε, μὴ ἁπλοῦν, μὴ ἰχῶρον. ἀπορέω δ' ἔγωγε· οἱ μὲν λόγον ἐκεῖνον λέγοντες, μὴ ἀπὸ γόντες ἐκ ταύτης τῆς ὁδοῦ ἐπὶ ὑπόθεσιν πλῶ τέχνῃ, τινά ποτε τόπον θεραπεύσει τῶν αὐτοῦ, ὥσπερ ὑποτίθεται· οὐ γοῦν δύνῃ αὐτοῖσι, ὡς ἔπω οἶμαι, ἐξευρημένον αὐτό τι ἐφ' ἑωυτοῦ θερμὸν, ἢ ψυχρὸν, ἢ ξηρὸν, ἢ ὑγρὸν, μηδενὶ ἄλλῳ εἶδεϊ κοινωνέον· ἀλλ' οἶμαι ἔγωγε ταῦτα πάσματα μὴ βρώματα αὐτοῖσιν ὑπάρχειν, οἷσι πάντες χρώμεθα. προστιθέασι δὲ τῷ μὲν, εἶναι θερμῷ· τῷ δὲ, ψυχρῷ· τῷ δὲ, ξηρῷ· τῷ δὲ, ὑγρῷ· ἐπεὶ ἐκεῖνό γε ἄπορον προστάξαι τῷ νόμῳ τι, θερμόν τι προσενέγκασθαι· δύθυς γὰρ ὁρῶντι τί δύνῃ ὥστε λυπεῖν ἀνάγκη, ἢ ἐς τούτεων τί τῶν γνωμέων ἀναφυγεῖν· ἐν ᾧ δὴ τυγχάνει τι θερμὸν ἐὸν στρυφνόν· ἄλλο δὲ θερμὸν, πλασθερόν· ἄλλο δὲ θερμὸν, αὐαλέον ἔχον· ἔστι γὰρ καὶ ἄλλα τε θερμὰ, μὴ ἄλλα σ' δυνάμεσ' ὑπεναντίας ἑωυτοῖσιν ἔχοντα, εἰ δήσει τι αὐτέων προσενεγκεῖν, τὸ θερμὸν μὴ στρυφνόν. ἢ τὸ θερμὸν μὴ πλασθερόν. ἢ ἅμα τὸ ψυχρὸν μὴ στρυφνόν· ἔστι γὰρ μὴ τοῦτο. καὶ τὸ ψυχρόν τε μὴ πλασθερόν· ὡς μὲν γὰρ ἔγωγε οἶδα, πᾶν τοὐναντίον ἐφ' ἑκάστου τούτεων ἀποβαίνει. καὶ οὐ μόνον ἐπ' αὖτῷ, ἀλλὰ μὴ ἐν σκυτεῖ, μὴ ἐν ξύλῳ, μὴ ἐν ἄλλοισι πολλοῖσι, ἃ δύνῃ αὖτοῦ αὐαλωτότερα· οὐ γὰρ τὸ θερμὸν δύνῃ τὸ πλῶ μεγάλῳ θυμὸν ἔχον, ἀλλὰ τὸ στρυφνὸν μὴ πλασθερὸν, καὶ τἄλλα ὅσα μοι εἴρηται, μὴ ἐπὶ τῷ αὖτῷ, μὴ ἔξω τοῦ αὖτοῦ, μὴ ἐσθιόμενα μὴ πινόμενα, καὶ ἔξωθεν ἐπιχριόμενά τε μὴ πως πλασσόμενα· ψυχρότητα δ' ἔγωγε μὴ θερμότητα πασέων ἥκιστα τῶν δυναμέων νομίζω δυνατὸν εἶναι ἐν τῷ σώματι, δίκη τάσδε τὰς προφάσιας· ὧν μὲν αὖ δή που χρόνου μεμιγμένα αὐτὰ αὐτοῖσιν, ἅμα τὸ ψυχρὸν μὴ θερμὸν ἢ, οὐ λυπέει· κρῆσις γὰρ μὴ μεσότης, τῷ μὲν ψυχρῷ, γίνεται ἀπὸ τοῦ

Ἱερμοῦ. ἢ δὲ θερμασίη, ἀπὸ τοῦ ψυχροῦ. ὅταν μὲν ἀπὸ τοῦ ἀπὸ τοῦ θερμοῦ χωρεῖς ἐνταῦθα, τότε λυπέει. οὐ δὲ δὴ τούτου γε καιροῦ, ὅταν ἀπὸ τοῦ ψυχροῦ ἐγγένῃ, μὴ λυπήσῃ ἦν αὖον ᾖ τὰ σχήματα, πρῶτον δ' αὖ τοῦτο πάρεστι ἀπὸ θερμοῦ αὐτόθεν ἐκ τοῦ αὖου, οὐδεμιῆς σανίδος, οὐδὲ παραστάδος δεόμενον. μὴ ταῦτα μὴ σὺ γιγνώσκουσι τοῖσιν ἀνθρώποισιν ἀπορήξεται μὴ σὺ ἀμαυρώσουσιν. τοῦτο μέν, ἔστις θέλει ὑγιαίνειν χειμῶνος διαφύξαι ἀπὸ σῶμα, ἢ λουσάμενος ψυχρῷ, ἢ ἄλλῳ τῷ τρόπῳ, ὅσῳ αὖ αὐτὸ ἐπιτηδεύειν ποιήσει. καὶ ἢν γε μὴ πονῇ πάνυ πολλὰ ἀπὸ τοῦ σῶμα, ὅταν εἰσκαταλάβῃ μὴ ἔλθῃ ἐς πλὴν σκέπην, μᾶλλον μὴ ἐπὶ πλέον θερμαίνεται ἀπὸ σῶμα. τοῦτο δὲ εἰ ἐθέλοι ἐκθερμανθῆναι σφόδρα, ἢ λαμπρῷ θερμῷ, ἢ πολλῷ πυρί. ἐκ δὲ τούτου, τῷ ἀπὸ εἰσκαταχεῖν σὺ τῷ αὐτῷ χωρίῳ πλὴν διαζωβλὴ ποιέεσθαι. ὥσπερ ὁ διεψυγμένος πολὺ φανερώτατα καὶ ψυχρότατος, μὴ ἄλλως φρικωδέστερος, ἢ ῥιπτόμενός τις ὑπὸ πνίγους μὴ παραστιχίζων αὐτὸς ἑωυτῷ ψύχος ἐκ τούτου τοῦ τρόπου διαπαύσεται. τοῦτο ποιέοντι διηπλάσιον πάρεστι ἀπὸ καῦμα μὴ ἀπὸ πνίγος, ἢ τῷ μηδὲν τούτεων ποιέοντι. τὰ δὲ δὴ καὶ πολὺ μείζω, ὅσοι αὖ δι' χρόνος ἢ ἄλλης ψύξιος ἁλόντες, ῥιπτώσωσι διαφθορόντως, πόδας, ἢ χεῖρας, ἢ κεφαλήν, οἳ ἀπέχουσιν ἐς πλὴ νύκτας, ὅταν περισταλέωσί τε, μὴ σὺ ἁλέῃ γένωνται ὑπὸ καύματος μὴ κνησμοῦ, μὴ ἔστιν οἷσι φλύκτας εἶναι ἀνίστανται ὡς ἀπὸ πυρὸς ἠπατημένοις καὶ οὐ πρότερον τοῦτο πάσχουσιν, πρὶν ἢ θερμανθῶσιν. οὕτως ἑτοίμως ἐνταῦθα αὐτέων ἐπιθάλπεται. μυελὸς δ' αὖ μὴ ἔτερόν τι χρὴ μιν εἰπεῖν. τὰ δὲ ἠπατημένα τὸν νοσέοντας, οὐχ οἷσιν αὖ ῥίγος γένηται, τοιούτοισιν ὀξύτατος ὁ πυρετὸς ἐκλάμπει. μὴ οὐχ οὕτως ἰσχυρῶς, ἀλλὰ μὴ καυσούμενος δι' ὀλίγου, μὴ ἄλλως τε πολλὰ ἀσιτήσῃ, μὴ δι' αὖ χρόνου, παρῇ διάθερμος, καὶ διεξιὼν ὀξὺ πανύστατος τελευτέων ἐς τὸν πόλεμον μάλιστα. ὥσπερ ἢ ῥίγος μὴ ἡ ψύξις γενικωτάτη, καὶ ἐπὶ πλέον ἐχρόνισε. πάλιν δὲ ὅταν ἱδρώσῃ μὴ ἀπαλλαγῇ ὁ πυρετὸς, πολὺ μᾶλλον ἔψυξεν, ἢ εἰ μὴ ἔλαβε πλὴ ἀρχήν. ὧ δὴ ὀξὺ τάχος οὕτω περ γίνεται ἀπὸ σαπτότατόν τε μὴ ἀφελόμενον πλὴ διώρμων ἀπὸ τοῦ τομάτου, τί ἂν ἀπὸ τούτου, μεῖζον ἢ διενεγκεῖν γένοιτο; ἢ τίνος δεῖ πολλῆς ἐπὶ τούτῳ σανίδος; εἰποιεν ἂν τις. ἀλλ' οἱ πυρετοὶ νέοντες τοῖσι καύσωσί τε μὴ περιπλύμονίσι, μὴ ἄλλοισιν ἰσχυροῖσι νοσήμασιν, οὐ ταχέως ἐκ τοῦ θερμοῦ ἀπαλλάσσουσι. δεῖ δὲ πάρεστι σὺ ταῦτα ἀπὸ θερμοῦ ἐπὶ ἀπὸ ψυχροῦ. ἐστω δὴ τοῦτο μοι μέγιστον τεκμήριον ἢ γεῦμαι ἢ, ὅτι ἀπὸ θερμοῦ ἀπλῶς πυρετοὶ νέουσιν οἱ αὖοι, οὐδὲ τοῦτο ἔνι ἀπὸ αὖτον τοῦ ἡσυχάσαι μοῦνον. ἀλλ' ἔστι μὴ πικρὸν μὴ θερμὸν ἀπὸ αὐτὸ καὶ θερμὸν μὴ ὀξὺ. μὴ ἁλμυρὸν καὶ θερμόν. καὶ ἄλλα μυρία. μὴ πάλιν γε ψυχρὸν μετὰ διωρμῶν ἐνταῦθα. τὰ μὲν δὴ λυμαινόμενα, ταῦτα ἔστι. συμπάρεστι δὲ μὴ ἀπὸ θερμοῦ, ῥᾳδίως μετὰ χρόνου ὡς ἂν ἀπὸ ἡγεύμενον, καὶ παροξυνόμενον, μὴ αὐξανόμενον ἅμα κενεῶνι. διωρμὸν δὲ οὐδὲ μίλιον πολλοῦ τῆς προσηκούσης διαλαθεῖ. ταῦτ' ὧδε ἔχει ἐπὶ τῶνδε τῶν σημείων. πρῶτον μὲν ἐπὶ φανερώτατα, ὧν πάντες ἔμπειροι πολλάκις ἤδη ἐσμέν τε μὴ γιγνόμεθα. τοῦτο μὲν ὅτισιν ἂν ἡμέων κῆρυξ ἐπιγένηται, μὴ ῥεῦμα κινηθῇ ὀξὺ τῶν ῥινέων, τοῦτο ὡς πολὺ δεινότερον τῶν πρότερον γινομένων τε μὴ ἐόντος, ἐκ τῶν ῥινέων ἢ ἐνούσην ἡμβρίω, μὴ οἰδέειν μὲν ποιέει πλὴ ῥῖνα. μὴ συμμαίει θερμήν τε μὴ διάπυρον ἐχάπως. ἰῶ δὲ πλὴ χεῖρα προσφόρης, μὴ πολλοῦ χρόνου παρῇ, μὴ ὀξυμοῦ ἀπὸ χωρεῖν, ἀσαρκόν τε μὴ σκληρὸν ἐόν. φαίνεται δὲ πως τοῦτο καῦμα ἐκ τῆς ῥινὸς, οὐχ ὅταν ἀπὸ ῥεῦμα γίνῃ, μὴ ἡ φλεγμονὴ ἡ. ἀλλ' ἔπειτα μὴ ἰσχυρόν τε μὴ πάσῃ σφιγμὴ, πέπον τε μὴ μεμιγμένον μᾶλλον, ᾧ πρόσθεν γινομένῳ, τότ' ἤδη μὴ τὸ καῦμα πέπαυται. ἄλλοισι δ' ὑπὸ ψύχεος, φανερῶς αὐτὸ μόνα γίνεται, μηδενὸς ἄλλα ξυμπαραλυομένα. ποίοισι δ' αὖτη ἡ ἀπαλλαγὴ, ἐκ μὲν τοῦ ψύξεως διαθερμανθῆναι. ἐκ δὲ τοῦ καύματος, διαψυχθῆναι. μὴ ταῦτα ταχέως παραγίνεται. μὴ πέψεως ἀδεμιῆς προσδεῖται. τὰ δ' ἄλλα πάντα ὅσα δὴ χυμῶν σφιγμότητας μὴ ἀκρισίας φήμι, ἔπειτα γίνεσθαι τ' αὖ τοῦ τρόπου ἀπολιθοῦται τε καὶ θεῖα τε, μὴ πεφθέντα. ὅσα δ' αὖ ἐπὶ σύνοφθαλμους δέπει τοῦ ῥεύματος, ὡς ἰσχυρὰς μὴ παντοίας σφιγμότητας ἔχοντα. ἕλκοι μὲν, βλέφαρα. καὶ τὰ σθένει δὲ, σαίων γνάθους τε, μὴ ταῦτα τοῖσιν ὀφθαλμοῖς, ἐφ' ὅ, τι ἂν ἐπέρρυη ῥέῃ γυναικί τε καὶ διεσθίει, ἢν ἅμα πλὴ ὅλην χεῖνα. σώζωσι δὲ καὶ καῦμα καὶ φλεγμονὴ ἔχεται μέχρι τινὸς, μέχρις αὖ τὰ ῥεύματα πεφθῇ, μὴ γένηται παχύτερα. μὴ λήμη ἀπ' αὐτέων ἔῃ. ἢ δὲ πεφθῶσι πίνει, ἐκ τοῦ μιχθῆναι, κρηθῶσί τε ἀλλήλοισι, καὶ ξυνεμφθῶσι. τοῦτο δ' ὅσα ἐς πλὴ φαρίγγων, ἀφ' ὧν βράγχοι γίνονται. κωκύγματα. ἐρυσιπέλατα. περισταλυμοί. πάντα ταῦτα ἢ μὲν πρῶτον ἁλμυρά τε μὴ ὑγρὰ, μὴ σφιγμάτα ἀφίει. καὶ ἐν τοῖσι τοιούτοισιν, ἐρῶ τὰ νοσήματα. ὅταν δὲ παχύτερα μὴ πεπαίτερα γένῃ, μὴ πάσης σφιγμότητος ἀπαλλαγμένα, τότ' ἤδη μὴ οἱ πυρετοὶ λύονται, μὴ τἄλλα τὰ λυπέοντα ἦν αὖον. δεῖ δὲ δὴ που ταῦτα αὖτα ἐνάγου ἡγεῖσθαι. ὧν παρεόντων μὲν, τοιοῦτον χρὴ τὸν ἀνάγκη γίνεσθαι. μεταβάλλοντα δὲ, ἐς ἄλλο κρῆσιν πεπαίνεσθαι. ὅκόταν δὲ ἀπὸ αὐτῆς τῆς θερμασίης εἰλικρινέος ἢ ψύξις γίνηται, μὴ μὴ μετέχῃ ἄλλης διωρμέως μηδεμιῆς, οὕτω πεπαυσίτ' ἄν, ὅτ' ἂν μεταβάλλῃ ἐκ τοῦ ψυχροῦ, ἐς τὸ θερμόν. μὴ ἐκ τοῦ θερμοῦ, ἐς τὸ ψυχρόν. μεταβάλλει δ' ὃν μοι προσέρχῃ χρόνον. ἔτι τοίνυν τἄλλα ὅσα ἡσυχοπαθέει ὠνθρωπος, πάντα ἀπὸ διωρμέων γίνεται. τοῦτο μὲν, ὅταν πικρότης τις ἀποχυθῇ, ἰῶ δὴ χολὴ ξανθὴ ἢ μέλαινα ἢ μὴ ἔσω. καὶ κῦμα καὶ διωρμέαι ἢ κατέχουσιν. ἀπαλλασσόμενοί τε τουτέων σίσιν, μὴ ἢ καθαιρόμενοι, ἢ αὐτόματοι, ἢ ἀπὸ φαρμάκου, ἰῶ σὺ καιρῷ τινὶ αὐτέων γένηται, φανερῶς μὴ τῷ πόνῳ μὴ τῆς θερμ-

μης

μὴς ἀπαλλάττουσι. ὅσον δ' αὖ χρόνον τοῦτο μετέωρα ἢ μὴ ἄπεπτα καὶ ἄκρητα, μηχανὴ οὐδεμία, οὔτε τῷ πόνῳ παύσασθαι, οὔτε τῷ πυρετῷ· μὴ οἷσι μὲν ὀξύτητες προσῆσαν τοῖσι σφυγμοῖσι τε μὴ ἴσαι, οἷσι λύσασι μὴ δύξιες ἀπολάγνων μὴ θώρηκος μὴ ἀπορίη, ἃ παύεται τούτοισι πρότερον, πρὶν ἀπονῶ θαρσῆσαί τε καὶ καταγορεῦσαι, μὴ μιχθῇ τοῖσιν ἄλλοισι· πέπανθαι δὲ, καὶ μετὰ ξάλλεσι, καὶ λεπτυνθῆναι, καὶ παχυνθῆναι ἐς χυμῶν εἶδος, ἐξ ὁκοίων πολλῶν εἰδέων μὴ παντοίων· διὸ μὴ αἱ κρίσιες καὶ οἱ ἀφορισμοὶ τῷ χρόνῳ, ἀλλὰ τοῖσι τοῦτο μέγα δυνάμενα. πάντῃ δὴ τούτων, ὅκοσα προσήκει θερμῷ ἢ ψυχρῷ πάσχειν· οὔτε χαρὰ ἂν τοῦτό γε σαφὴς, οὔτε παχυνθῆ, πῶς δ' ἂν αὐτὸ φαίημεν εἶναι; κρῆσις τε αὐτέων ἐστὶ, πρὸς ἄλληλα ἐχουσα δυνάμιν· ἐπεὶ ἄλλο γε οὐδενὶ τῷ θερμῷ μιχθὲν παύσεται τὸ θερμὸν, ἢ τῷ ψυχρῷ· οὐδὲ γε πάλιν τὸ ψυχρὸν, ἢ τῷ θερμῷ· τὰ δ' ἄλλα πάντα περὶ τὸν αἷμα, ὅσα ἂν πλέο
10 σι μίσγωνται, τοσούτῳ ἧσσον καὶ θελτίονα· πάντων δὲ ἥδιστα διάκειται ὡς ὅταν πέσῃ καὶ μὴ ἐνῇ συνεχὴς ἢ, μηδὲ μέλῃ δυνάμιν ἰδίην ἀποδεικνύμενον· περὶ μὲν δὴ τούτων, ἱκανῶς μοι ἠγεῦμαι ἐπιδεδεῖχθαι. λέγουσι δέ τινες καὶ ἰητροὶ, καὶ σοφισταὶ, ὡς οὐκ ἔστι δυνατὸν ἰητρικὴν εἰδέναι, ὅστις μὴ οἶδεν ὅ, τί ἐστιν ἄνθρωπος καὶ ὅπως ἐγένετο πρῶτον καὶ ὅπως συνεπάγη. ἐγὼ δὲ τούτων μὲν ὅσα τινὶ εἴρηται σοφιστῇ, ἢ ἰητρῷ, ἢ γέγραπται περὶ φύσιος, ἥκιστα νομίζω τῇ ἰητρικῇ τέχνῃ προσήκειν, ἢ τῇ γραφικῇ· νομίζω δὲ περὶ φύσεως γνῶναι τὸ σαφὲς, οὐδὲν μᾶλλον ἄλλοθεν ἔσται, ἢ ἐξ ἰητρικῆς· τοῦτο γὰρ ἔστ' τε καταμαθεῖν, ὅταν αὐτὴν τις πρὸς ἰητρικὸν, ὀρθῶς παίσας προελάβῃ· μέχρι δὲ τούτου πολλοὺς μοι δοκέει ἰδεῖν. λέγω δὲ πρὸς ἱστορίλον τοῦτον ἰδέναι, ἄνθρωπος τί ἐστι, καὶ διότι καὶ ὅτεων γίνεται, καὶ τἆλλα ἀκριβέως. ἐπεί τοι γέ μοι δοκέει ἀναγκαῖον εἶναι πρῶτα τὸν ἰητρὸν, περὶ φύσιος εἰδέναι· καὶ πάνυ σφόδρα ὡς ἔστιν, ἢ ἐπὶ τί μέλλει τὸ δεῖνα τῷ δεῖνα ποιήσειν. ὅ, τί ἐστιν ἄνθρωπος πρὸς τὰ ἐσθιόμενα καὶ πινόμενα. καὶ
20 ὅ, τι ἀφ' ἑκάστου ἑκάστῳ συμβήσεται. καὶ μὴ ἀπλῶς οὕτω δοκέειν, ὅτι πονηρὸν βρῶμα τυρός. πόνος γὰρ φορέει ἢ πλήρωσίν αὐτός· ἀλλὰ πόνε τε πόνον, καὶ διαιτῇ, καὶ πόνῳ τῷ αὐτῷ ἐνεόντ' ἀνεπιτήδειον ἔστι γὰρ καὶ ἄλλα πολλὰ βρώματα καὶ πόματα φύσει πονηρὰ, καὶ διατίθησι τὸν αὐτὸν, οὐ τὸν αὐτὸν τρόπον· οὕτως ἔστι μοι ἔτι ἢ λόγῳ· οἷ οἷος ἄκρητος πολὺς πεθεὶς, διατίθησί πως τὸν αὐτὸν ἀθυμέα. καὶ ἅ πάντες ἂν ἴδοντες, τοῦτο γνοίησαν. ὅτι αὐτὴ ἡ δυνάμις ἐστὶ, καὶ αὐτός ἐστιν αὐτῖος. καὶ οἱ σίτῳ τῷ αὐτῷ τοῦτο μάλιστά γε δυνάτον, οἶδα μὲν. τοιαύτην δὴ βούλομαι ἀληθείῃ καὶ τῷ τῶν ἄλλων φανῆναι τυρὸς γὰρ, ἐπειδὴ τουτέῳ σημείῳ ἐχρησάμην, οὐ πάντας ἀνοῦς λυμαίνεται. ἀλλ' εἰσὶν οἵτινες αὐτέῃ πλήρωμα ἐργάζονται, οὐδὲ ὁπωοῦν βλάπτουσι. ἀλλὰ καὶ τοῖσιν ἰσχνοῖσιν οὐ ξυμφορέειν θαυμασίως πεφύκασι. εἰσὶ δὲ οἱ χαλεπῶς ἀπαλλάσσουσι· διαφθορὴν δὲ τούτων αἱ φύσιες. διαφθορὴν δὲ καλέω τοῦτο, ὅπερ οὐδὲ σώματι ὄνησι πολέμιον τυρῷ, οὐδὲ τοιούτου ἐγείρεταί τε μὴ κινέει, οἷσιν ὁ τοιοῦτος χυ
30 μὸς τυγχάνει πλεῖον ὀνέων, μὴ μᾶλλον δὲ δυνασεύων οὐδὲ σώματι, τοῦτος μᾶλλον μὴ κακὸν ποιέειν εἰκός. εἰ δὲ ποίῃ τῇ ἀνθρωπίνῃ φύσει ἦκον, πάντας ἂν ἐλυμαίνετο. ταῦτα δὲ εἴ τις εἰδυίη, οὐκ ἂν πάσχοι. τὰ δ' ἐν τῇσιν ἀνάγκῃσι μισήσῃ, τῇσιν ἐκ τῶν νούσων, ἔστι δὲ καὶ ἐν τῇσι νούσοισι τῇσι μακρῇσι, γίνεται πολλαὶ συμπαραταξίαι· αἱ μὲν, ἀπὸ τοῦ νοσήματος· αἱ δὲ, μὴ ἀπὸ τῶν προσενεχθέντων τῷ νοσέοντι· οἷσι δὲ τοῦτο ἰητροὺς τοὺς πολλοὺς, ὡς τοὺς ἰδιώτας, λῶιόν ἐστι πάντα τὸν χρόνον τοῦτον τὴν ἡμέρην τὴν κεκαινουργηκότες, ὡς λουσάμενοι, ἢ πεπαυκότες, ἢ φαγόντες τι ἑτερόῖον· τοῦτο γὰρ πάντα θελτίω προσενηνεγμένα ἢ μὴ, οὐδενὸς ἧσσον πάντα τούτων, τινὶ ἀνατιθέντας· ἀπὸ μὲν αἴτιον, ἀγνοεῦντας· ἀπὸ δὲ συμφερόντων τοῦτον, λῶιον οὕτως τύχωσιν, ἀφανίσαντας· δεῖ δὲ οὐ, ἀλλ' εἰδέναι τὸ λυποῦν ἀκαίρως προσενόμενον βραχύστατον, καὶ τὸ κόπος· οὐδὲ ποτε γὰρ ἡ αὐτὴ κακοπαθίη τούτων, οὐδ' ἑτέρη, οὐδὲ γε ἀπὸ πλησμονῆς, οὐδὲ γε ἀπὸ βρώματος· τοίου ἢ τοίου· ὅστις δὲ ταῦτα μὴ ἐπίσταται, ὡς ἔνεστιν ἔχει πρὸς
40 τὴν αἴσιν, οὔτε γνώσκειν τὰ γινόμενα ἀπ' αὐτέων δυνήσεται, οὔτε χρέεσθαι ὀρθῶς. δεῖν δέ μοι δοκέει καὶ ταῦτ' εἰδέναι, ὅσα ἀπὸ πλήθεος ἀπὸ δυναμίων ὄρχεται, καὶ ὅσα ἀπὸ σχημάτων. λείπω δὴ τὸ τοῦτο· δυνάμιν μὲν λέγω τὴν χυμῶν εἰδέναι, τὰς ἀκρότητάς τε καὶ ἰσχύς. σχήματα δὲ λέγω, ὅσα ἔστιν ἀπὸ αὐτῶν. τὰ μὲν γὰρ, κοίλα τε καὶ ὀξέα εἰς στενὸν ἴδῃ συνηγμένα. τὰ δὲ, καὶ ἐμπεπλαμένα. τὰ δὲ, σφαιρικά τε καὶ στρογγύλα. τὰ δὲ, πλατέα καὶ ἐπικεκλασμένα. τὰ δὲ, διατεταμένα. τὰ δὲ, μακρά. τὰ δὲ, πυκνά. τὰ δὲ, μανὰ τε καὶ τεθλασμένα. τὰ δὲ, ἀσπιδοειδέα, καὶ αὐχενικά. τοῦτο μὲν ἐλκύσαι ἐφ' ἑωυτὸ, καὶ ἐπισπάσασθαι ὑγρότητα τοῦ ἐκτὸς ἄλλου σώματος, πότερον τὰ κοίλα τε καὶ ἐκπεπλαμένα, ἢ τὰ σφαιρικά τε καὶ στρογγύλα, ἢ τὰ κοίλα τε καὶ ἐς στενὸν ἴδῃ συνηγμένα, δυνατὰ αὖ μᾶλλόν ἐστιν αἱ μέν τοι τὰ τοιαῦτα εἰς στενὸν συνηγμένα, ἐκ κοίλα τε καὶ εὐρέος. καταμανθάνειν δὲ χρὴ αὐτὰ ἐξωθεν ἐκ τῶν φανερῶν. τοῦτο μὲν γὰρ ἐν σώματι κεχυμένως ὑγρὸν οὐδὲν ἀναπαύσας. προσμυλλήνας δὲ καὶ συσείλας, πιέ
50 σας τε τὰ χείλεα. ἔπειτα τὸ αὐλὸν προσθέμενος, ἔπειτα ὡς ἀναπαύσεις αὖ, ὅτι θέλεις. τοῦτο δὲ αἱ σικύαι προσκαλλόμεναι ὀξέος εἰς στενώτερον ἐστενωμέναι, πρὸς τῷ τοιχέαι, πρὸς τὸ ἕλκειν ἀπὸ τοῦ σώματος, καὶ ἐπιπάσσεσθαι ἀλλά τε πολλὰ τοιαῦτα ἔστιν. τῶν δ' ἔσω τῷ αὐτῷ, φύσις καὶ σχῆμα τοιοῦτον· κύστις τε καὶ κεφαλὴ, καὶ ὑστέρα γυναιξί· καὶ φανερῶς ταῦτα μάλιστα ἕλκει· καὶ πλήρεα ὄντα ἐπέχειν ὑγρότητος ἀεί· τὰ δὲ κοίλα καὶ ἐκπεπλαμένα, ἐπιῤῥυεῖσαν μὲν ὑγρότητα μάλιστα δέξαιτο πάντ' ἐπισπάσαιτο

δ' αὖ, οὐχ ὁμοίως· τὰ δὲ γε σφέα καὶ σφογγύλα, οὔτ' αὖ ἐπιφανέα τό, οὔτ' αὖ ἐπῤῥυείσην ἐδέξατο· ταῦτα μὲν οὖν ἀθάνατα τὰ ἀρχαῖα, καὶ οὐκ ἔχει ἔδρην, ἐφ' ἧς μένει· τὰ δὲ ἀποπλοιδέα τε καὶ ἀραιά, ὅτι πλεῖστον πνεύμονα, καὶ μαλακὰ προσηκόμενα μάλιστα, ἀνάπτεται καὶ σκληρωθῇ καὶ αὐξηθείη, ὑγρότητος προσγινομένης ταῦτα μάλιστα· οὐ γὰρ ἂν οἷόν τε κοιλίην εἶναι ἐν ὑγρῷ ἐόντα τὰ περιέχει, αὐτὴν ἡ κοιλίη ἐν ὑγρῷ, καὶ ἀξαπίνης ἀπολιπεῖν ἐκείνην ἡμέρην· ἀλλ' ὅταν ταῦτα καὶ δέξῃ αὐτὰ ἐς ἑωυτὰ τὸ ὑγρὸν τὰ κενὰ καὶ ἀρχαῖα καὶ τὰ σμικρὰ πάντα· καὶ αὖτε αὐξηθέντα τε καὶ μαλθακοῦ, σκληρός τε καὶ πυκνὸς ἐγένετο· καὶ οὔτ' ἐκπέσῃ, οὔτ' ἀφίησι. ταῦτα δὲ πάσχει ὀλίγα· πλὴν φύσιν τοῦ σώματος. ὅσα δὲ φύσιν τε καὶ ἀνειλήματα σαρκίζουσι τῷ σώματι, προσήκει σὺν μὲν τοῖσι κοίλοισι τε καὶ βυρυχωρήσασιν· οἷον κοιλίη τε καὶ θώρηξ, λόφον τε, καὶ πάντα γε ἐμποιέειν· ὅτι γὰρ ἂν μὴ ἀποπληρώσῃ οὕτως ὥστε εἶναι, ἀλλ' ἔχει μεταβολάς τε καὶ κινήσεις, ἀνάγκη ὑπὸ αὐτέων, καὶ λόφων καὶ καταφανέα κινήσασθαι γίνεσθαι, ὅσα δὲ, σαρκώδεά τε καὶ μαλθακά, σὺν τοῖσι τοιούτοισι ναρκαλέα τε καὶ ἀπληρώματα· οὐκ ἂν τοῖσιν ἀποσφαγεῖσι γίνοιτο. ὅταν δ' ἐγκύρῃ σκληρὸν τε καὶ αὐτικείμενον, καί τι πρὸς αὖ αὐτιπέσῃ, καὶ φύσει τοῦτο τύχῃ, μήτε ἰχῶρον ἐὸν, ὥστε διώκεσθαι αὐτὸ χώρου τῆς βίης, καὶ μηδὲν κοιλὸν παθεῖν· μήτε μαλθακόν τε καὶ ἀραιὸν, ὥστ' ἐκθέεσθαί τε καὶ ὑπείκειν, ἀπαλόν τε καὶ θηλὺς, καὶ σάρκινον καὶ πυκνόν· οἷον ἡ παρά, ἀλλὰ μὴν σκληρότητα καὶ σκληρότητα, ἀνθέξασά τε καὶ οὐχ ὑπείκει. φύσει δὲ ὑποδεχομένη, αὐξεταί τε καὶ ἰχωροτρόφη γίνεται. καὶ ὁρμὰ μάλιστα πρὸς τὸ αὐτιπαῖον. ὀλίγα δὲ καὶ ἀπαλότητα καὶ σάρκινότητα, οὐ διώκεται αὖθις πόνων εἶναι. καὶ ὀλίγα ταύτας τὰς προφάσιας, ὀδυνᾶται τὸ ἔξυτα καὶ πυκνότητα πρὸς τοῦτο χωρέειν γίνεται. ἐκκαθήματά τε καὶ φύματα σκληρὰ γίνεται. γίνεται δὲ καὶ ὑπὸ φρενῶν ἰχωρώδεα. πολλὸν δὲ πολλόν· διάτασις μὲν γὰρ φρενῶν σκληρὴ καὶ αὐτικειμένη. φύσις ἦν βυρωδέστερή τε καὶ ἰχωροτρόφη· διὸ πολλὸν ἐπὶ πλεῖστον διώκεται. γίνεται δὲ καὶ περὶ ταῦτα, καὶ πόνοι καὶ φύματα· πολλὰ δὲ καὶ ἄλλα καὶ ἔσω καὶ ἔξω τοῦ σώματος εἴδεα σχημάτων, ἃ μεγάλα ἀλλήλων διαφέρει πρὸς τὰ παθήματα καὶ νοσέοντι καὶ ὑγιαίνοντι. ὅτι κεφαλαιώσομαι καὶ μεγάλα. βράχιλοι λεπτοὶ καὶ παχέες. μακροὶ καὶ βραχέες. κοιλίαι μακραὶ καὶ στρεπτύλαι. θώρηκος καὶ σπλήνων σκληρότητες καὶ μαλακότητες. καὶ ἄλλα μυρία, ἃ δεῖ πάντα εἰδέναι καὶ διαφέρειν· ὅπως τὰ ἄπτα ἐκάστων εἰδῶς, ὀρθῶς θεραπεύσῃς. περὶ δὲ διαμείων χυμῶν, αὐτέων τε ἑκάστου ὅ, τι διώκεται ποιέειν ἐν αὐτῷ ἐσκέφθαι, ὡς πρὸ τοῦ καὶ πρότερον εἰρήκαμεν ἐν ξυγγενείῃ ὡς ἔχουσι πρὸς ἀλλήλους. λέγω δὲ τὸν τοιοῦτον· εἰ γλυκὺς χυμὸς μετὰ βάλοι ἐς ἄλλοειδὸς, μὴ αὐτὸ ξυμπήσας, ἀλλ' αὐτὸς ὑπισάμενος, τοῖός τις πρῶτος γένοιτο πικρός. ἢ ἅλμυρος. ἢ στρυφνός. ἢ ὀξύς. οἶμαι ὀξὺς αὐτὸ ὀξὺς χυμὸς αὐτιπιπτήλεως προσφόρων αὖ τῶν λοιπῶν μάλιστ' εἴη. εἰ πρῶτος γε πάντων ἐπιπτηλειότατος. οὕτως εἴ τις διώκοιτο ζητέων ἔξωθεν ἐπιτυγχάνειν, διὰ παντὸς αὖ πάντ' ἐκλέγεσθαι ἀεὶ τὸ βέλτιον. βέλτιον δὲ ὅτι, τὸ προσωτάτω τοῦ αὐτιπτηλείου ἀπέχον.

ΙΠΠΟΚΡΑΤΟΥΣ ΠΕΡΙ ΙΗΤΡΟΥ.

Ὁ μὲν γράμμα ὅτιν ἰητροῦ προσαγορεύσαι, καὶ παράδειγμα πῶς χρὴ καταστάσιος ἰητρεῖον. ἰητροῦ μὲν εἶναι προσαγορεύω, ὀρθῶς τε καὶ δικαίως ἔχοντα πρὸς πᾶν ὑπάρχουσαν αὐτῷ φύσιν. ἀξιοῦσι γοῦν τῶν πολλῶν, οἱ μὴ δυνάμενοι τὸ σῶμα οὕτως, ὡς οὐδὲ ἂν ἐπιμεληθῶσι καλῶς. ἔπειτα περὶ αὐτῶν καθαίρειν ὡς ἔχει ἑκάστη χρῆσθαι, καὶ χρίσμασιν διὰ μοῖς. ὁ δὴ μὲν ἔχουσιν αὐτὸ πῶς πρὸς ἅπαντα. τοῦτο γὰρ ἡδέως ἔχειν ξυμβαίνει τοῖσι νοσέουσιν. δεῖ δὲ τὸν σκοπεῖν τάδε πρὸ πάντων· φύσιν σώματος. μὴ μοῦνον τὸ σηκὸν. ἀλλὰ καὶ πρὸ τὸν βίον πάντα δύνασθαι. μέγιστα γὰρ ἔχει πρὸς δόξαν ἀγαθά· τὸ δὲ ἦθος εἶναι καλὸν καὶ ἀγαθόν. τοιοῦτον δ' ὄντα πᾶσι καὶ σεμνὸν καὶ φιλανθρωπον. τὸ γὰρ προσπεσὸν καταφρονεῖσθαι, καὶ πάντα χρήσιμον. σκοπὸν δὲ ἐπὶ τῆς οὐσίης· τὰ γὰρ αὐτὰ πᾶσι παρὰ τοῖς αὐτοῖσι φρονίως ἔχουσιν, ἀγαπᾶσθαι. χρήσασθαι ἢ ἀπὸ μὲν προσώπου, σωφρόνως μὴ πικρῶς· αὐθάδεσι γὰρ δοκέειν εἶναι καὶ μισανθρώποις. ὁ δὲ εἰς γέλωτα ἀνιέμενος καὶ λίην ἱλαρὸς, φορτικὸς ὑπολαμβάνεται. φυλακτέον δὲ τὸ τοιοῦτον, οὐχ ἥκιστα, δίκαιον δὲ, πρὸς πᾶσαν ἐμμελίως εἶναι· χρὴ γὰρ πολλὰ ἐπικουρέειν, δικαιοσύνῃ. πρὸς δὲ ἡδονὴν, τὰ μὲν πρὸ σώματα ἀλλάγματα τοῖσι νοσοῦσιν ὅτιν· μὴ γὰρ αὐτὸν ὑποχείριους ποιέουσιν τοῖσι ἰητροῖς· καὶ πᾶσαν ὥρην σύντυχόντα γυμνάζειν, παρεθύμοις, μὴ τοῖς ἀξίοις σκληρὸν κτήμασιν, ἐγκρατέως δεῖν δεῖ, πρὸς ἅπαντα τὰ ἔχειν ταῦτα· πλὴν μὲν δὴ ψυχὴν καὶ τὸ σῶμα, οὕτω διακεῖσθαι· τὰ δὲ εἰς πλῆθος ἰητρικὴν τέχνην παρακελλόμενα, δι' ὧν ὅτιν εἶναι τεχνικὸν, ἀπὸ ἀρχῆς συνοπτέον, ἀφ' ὧν μὴ μανθάνειν αἰσχρὸν ἀρξάμενον. τὰ τοίνυν σὲ ἰητρεῖα θεραπευόμενα, χρόνον μανθανόντ' ὅτιν. δεῖ δὲ πρῶτον μὲν, τόπον ἔχειν τὸ οἰκίης. ἔστω ἡ τοῦτο ἐὰν μήτε πνεῦμα εἰς αὐτὸν παραγινόμενον σκολιὸν, μήθ' ἥλιος ἢ αὐγὴ λυπέει. φῶς δὲ τηλαυγὲς μὲν, τοῖς θεραπευομένοις ἄλυπον δὲ, τοῖς θεραπευομένοις ὑπάρχει. πάντως μὴ δὲν τοιαύτην πλὴν αὐγὴν μάλιστα, διὸ ξυμβαίνει τοὺς ὀφθαλμοὺς νοσέειν. τὸ μὴ δὲν φῶς, τοιοῦτον ἢ παρέλθῃ. τὸ δ' ὅπως μηδαμῶς σφαπτῶς ἔξει ἡ προσώπου τοὺς αὐγάς. προσνοσεῖ γὰρ πλὴν ὀλίγα ἀδυνέως ἔχουσιν. πᾶσα δ' ἰκανὴ πρόφασις, ἀδυνέοντας ὀφθαλμοὺς ἐπιταράξαι.

τῷ μὲν οὖν φωτὶ, τοῦτον ἂν ζήτον χρήσειν δεῖν. δεῖ δὲ καὶ φορους, ὁμαλοὺς εἶναι τοῖς ὕλησιν ὅτι μάλιστα, ὅπως κατ' αὐτὸ δῶσιν. χαλκώματι δὲ, καὶ μᾶλλον τῷ ὀργάνῳ, μηδενὶ χρήσθω. κἀλλα πολλὰ τοιαῦτα γὰρ τις εἶναί μοι δοκεῖ φορτικὰ, σκεύεσι τοιούτοις χρῆσθαι. ἀλλ' ὕδατι παρέχειν δεῖ πότιμον τοῖς θεραπευομένοις, καὶ καθαρόν. τοῖς δ' ἀπομάγμασιν, καθαροῖς καὶ μαλθακοῖς χρῆσθαι. πρὸς μὲν δὴ τοὺς ὀφθαλμοὺς, ὀθονίοις. πρὸς δὲ τὰ βλαύματα, σπόγγοις. αὐτόματα γὰρ ταῦτα βρυεῖν δοκεῖ κάλλος. τὰ δ' ὄργανα πάντα βύρσης πρὸς πλὴν χρείαν ὑπάρχειν δεῖ τῷ μεγέθει, καὶ βάρει, καὶ λεπτότητι. τὰ δὲ προσφερόμενα ἅπαντα μὲν χρὴ σπουδῇ ὅπως σώζεσθαι. μάλιστα δὲ τοῖς, οἷς ὁμιλεῖν μέλλει δι' νοσοῦντι μέρει. ταῦτα δ' ἐστὶν ἐπιθέματα, καὶ φάρμακα. μὴ τὰ τυχόντα ἑλκος ὀθόνια, μὴ τὰ κατὰ τύχην πλάσματα. πολλοῖς γὰρ χρόνον ταῦτα τοῖς νοσοῦσι τὰς θέσεις τόπους. εἰ δὲ μεθ' ταύτην, ἀφαίρεσις τούτων. ἀνάψυξίς τε καὶ τὸ μὴ θερμὰ θερμὰ καὶ τὴν ὑδάτων κατάπλησις, ὀλίγου τινὸς θέσεως χρόνῳ. μὴ τί ποιῆσαι, ὅπου χρὴ μᾶλλόν τε μὴ κατὰ ἐκφεύγειν δεῖ. τούτων γὰρ ἀμφοτέρων ἡ χρῆσις δύναιρός τε, μὴ μὴ γνωμόνων, μεγάλων ἐχει διαφορὰν. ἔστι δὲ οἰκεία ἐπίθεσις τῆς ἰητρικῆς, ἀφ' ἧς ὠφελεῖσθαι ἂν θερχπεύοντα. μέγιστα δ' ὠφελεῖ δύο ταῦτα. οἷς θέσεις χρήσειν πέσσειν ὅλου δεῖ, καὶ ἀνεμπόνως ἐπιθήσειν. πρὸς δὲ τὸν χρόνον τῆς ὥρης, ποτὲ δεῖ σκεπαστικῶς μὴ μὴ, σωρῆν ὅκως μὴ δὲ ἀθρόῃ λεληθὼς ποτέρω τούτων συνέχου χρήσειν. εὑρύθμους δὲ ἐπιθέσεσθαι μὴ θενδμοὺς μηδὲν ὠφελούσας, ἀπογνώσειν. φορτικὸν γὰρ τοιοῦτον καὶ παντελῶς ἀλαζονικόν. πολλάκις τὸ βλάβος οἷσον δ' θεραπευομένῳ. ζητεῖται δ' νοσέων, οὐ κἀλλα πόσιν, ἀλλὰ τὸ συμφέρον. ἔστι δὲ τὸ χειρουργῶν ἔστιν ὅλῳ τομῆς εἰσὶν ἡ καύσις τὸ ταχέως ἢ βραδέως ὁμοίως ἐπαινεῖται. χρῆσις γὰρ θέσεις ἀμφοτέρων. σὲ οἷς μὲν γὰρ θέσεις ὅλῳ μᾶς τομῆς ἡ χειρουργία, χρὴ ποιεῖσθαι τὰ χεῖρα πλὴν διαίρεσιν. ἐπεὶ γὰρ συμβαίνει τὸν τεμνομένους πονέειν μᾶλλον, ὡς ἐλάχιστον χρόνον δεῖ παρεῖναι. τοῦτο δ' ἔστι, ταχείης τὸ τομῆς γιγνομένης. ὅπου δὲ πολλὰς ἀναγκαῖον γενέσθαι τὰς τομὰς, βραδείῃ χρησέον τῇ χειρουργίᾳ. ἐμὲν γὰρ ταχὺς, ξυνεχῆ ποιεῖ τὸν πόνον καὶ πυκνόν. ὁ δὲ, διαλιπὼν, ἀνάπαυσιν ἔχει τινὰ τοῖς θεραπευομένοις. τὸ δ' αὐτὸ ἐπὶ τὸ ὀργάνων λέγοιτ' ἄν. τοῖς δὲ μαχαιρίοις. ὀξέσι δεῖ χρῆσθαι μὴ θαλαττόσιν οὐκ ἐπὶ πάντων ὁμοίως παραγγέλλομεν. μέρη γὰρ τινὰ ἔστιν, οἷς τε κέρσει, καὶ τινες ἄλλαι φλέβες. τὰς μὴ τομὰς χρὴ εἶναι τὴν τοιούτων σεναῖς. οὐ γὰρ οἷόν τε πλὴν ῥύσιν γενέσθαι κατακορῆ. ξυμφέρει δέ ποτε καὶ τοιούτων, αἵματος ἀφαίρεσιν ποιεῖσθαι. πρὸς δὲ τὸν ἀκινδυνώδους τόπους, μὴ θεραπεύοις μὴ λεπτὸν ἔστι τὸ αἷμα, θαλαττοῦσθαι χρῆσθαι τοῖς μαχαιρίοις. τὸ γὰρ αἷμα, πορρύσιτ' ἂν ἄλλως ἢ, οὐδὲμῶς. πάντα δ' ἔστιν ἀκράτως μὴ ξυμβαίνειν ἀπὸ τῆς χειρουργίης ὅτι βέλτιστον ἰσχύων δὴ δύο τρόπους εἶναι χρησίμους. ὅτε μὲν γὰρ ῥεῦμα ξυνεστηκὸς πορρώτω τῆς ἐπιφανομένης σαρκὸς, ἂν μὲν κύκλον αὐτῆς εἶναι δεῖ βραχυ. αὐτὸν δὲ μὴ γαστρώδη. προμήκη δὲ πρὸς πλὴν χεῖρα μᾶλλον, μὴ βαρεῖαν. τοιαύτην γὰρ οὖσαν, ἕλκειν ἐς ἰθὺ ξυμβαίνει, καὶ τοὺς ἀφεστῶτας ἰχῶρας κἀλλα ἀναπάσθαι πρὸς πλὴν σάρκα. τὸ δὲ πόνου πολλοῦ κατασκεδασμένου τὸ σαρκὸς. τὰ μὲν ἄλλα παραπλησίως. ἂν δὲ κύκλον μέγαν. οὕτω γὰρ ἐκ πολλῶν μερῶν διρήσεις ἄγουσαι ἐς ὃν δεῖ δὲ λυποῦν τόπον. οὐ γὰρ οἷόν τε μέγαν ἢ ἂν κύκλον, μὴ συναγομένης τῆς σαρκὸς ἐκ πολλοῦ τόπου. βαρεῖα δ' οὖσα ῥέπει μᾶλλον ἐς τὸν κάτω τόπους. κατὰ δὲ μᾶλλον πλὴν ἀφαίρεσιν. καὶ πολλάκις ὑπολείπεσθαι τὰς νόσους. τοῖσι μὲν δὴ ἐφεστῶσι ῥεύμασιν μὴ μακρὰν ἀπέχουσιν ἀπὸ τὴν κάτω τόπων, οἱ πολατεῖς κύκλοι, πολλὰ ξυνεπισπῶν ταῦτα παρὰ τῆς ἄλλης σαρκὸς. ἐπὶ πρόσθεν δὲ ξυμβαίνει πλὴν σύτευθεν ἑλκομένῳ νοτίδα τῷ ξυναγομένῳ κατωθεν ἰχῶρι. καὶ τὰ μὲν σκληρυνθέντα, ὑπολείπεται. τὰ δ' οὐδὲν λυπεῖται, ἀφαιρεῖται. μέγεθος δὲ σχίνης τί χρήσιμον στρέφεσθαι χρὴ πρὸς τὰ μέρη τὰ σώματος, οἷς ἂν δέῃ προσβάλλειν. ὅταν δὲ κατακρούειν κάτωθεν δέχεσθαι. ἐν γὰρ αἷμα φανερὸν εἶναι δεῖ τῶν χειρουργουμένων τόπων. ἄλλως γ' οὐδὲ ἐν κύκλον ἐν ἕλκυσθέντα χρὴ κατακρούειν. δύσπονωτάτη γὰρ ἔστιν ἡ σαρξ τὰ πνήσαντος. μαχαιρίοις δὲ τοῖς κάμπυλοις ὀξέσι ἄκρα μὴ λίαν στενοῖς. εἰ γὰρ ἰχῶρες ὀρύσσονται ἀλλαχροι μὴ παχεῖς. κίνδυνος οὖν ἔστιν ὑποσήναι τῆσι τομῆσιν, ὅταν στενὰ τμηθέωσιν. τὰς δ' ἐπὶ τὴν βραχιόνων φλέβας τῆσι κατὰ λήψιν χρὴ φυλάσσειν. ἡ γὰρ κάλυπτουσα σαρξ πολλοῖς κἀλλως συνήρμοσται τῇ φλεβί. τῆς γὰρ σαρκὸς ὀλισθηρῆς οὔσης, οὐκ ἀεὶ ἑαυτὰς ξυμβαίνει τὰς τομὰς ἀμφοτέρων γίνεσθαι πλὴν γὰρ φλέβα ἐκφυσᾶσθαι ξυμβαίνει κἀλυφθεῖσαν, μὴ πλὴν ῥύσιν τ' αἵματος κωλύεσθαι. πολλοῖσι δὲ μὴ πύος δεῖ τοῦτο ξυίστασθαι. δὴ δοκεῖ δύο βλάβας φέρειν ἡ τοιαύτη χειρουργία. τῷ μὲν τμηθέντι, πόνον. τῷ δ' τέμνοντι, πολλὴν ἀδοξίαν. ἐν δ' αὐτῇ κατὰ παθῶν παρηλλαγμένα γίνεσθαι. τὰ μὲν δὴ κατ' ἰητρικὴν ἀναγκαῖα ὄργανα, μὴ περὶ ἃ δεῖ τεχνικὴν ἢ ἂν μανθάνοντα, ταῦτ' ἔστιν. ἐδοντάγρησι γὰρ μὴ σταφυλάγρησι χρῆσθαι ἐν τυχόντα ἔστιν. ἀσθενὴς γὰρ ἡ χρῆσις αὐτῆς εἶναι δοκεῖ. πολλὰ δὲ φυμάτων μὴ ἑλκέων ὀνήσασθαι μειζόνων ἔστι νοσημάτων. τὰ μὲν φύματα, τεχνικώτατον ὑπειληφέναι μὴ δυνάσθαι διαλύειν. καὶ τὰς συστάσεις αὐτῆς κωλύειν. ἐχόμενον δὲ τουτέων κέλλειν ἐς ἂν ἐπιφανῆ τόπον, ὡς εἰς βραχύτατον. καὶ πλὴν σύστασιν ὁμαλῶς δεῖ παντὸς πειρᾶσθαι τὸ φύματος. ἀνωμάλως γὰρ ἐχοντες αὐτὸ, ῥαγῆναί τε καὶ διυσθράπευτον ἐλκος κίνδυνός ἔστι γενέσθαι, ὀξυμαλίζειν τε χρὴ πε-

σόντα, παντοίως· καὶ μήτε διαιρεῖν πρότερον, μήτε αὐτόματον ἐᾶν ἔκπεμψαι δυνάμενα, ὁμαλῶς ἐν ἑτοίμοις εἰρηται. τὰ δὲ ἕλκεα δοκεῖ πορείας ἔχειν τέσσαρας. μίαν μὲν εἰς βάθος. ταῦτα δ' ἐστὶ τὰ συρίσκωδη· καὶ ὅσα ὑπουλά ἐστι· καὶ ἔνθεν κενοίλασμία· ἡ δ' ἑτέρη, εἰς ὕψος, τὰ ἐπιφερκεῖται. τρίτη δὲ ἐστὶν εἰς πλάτος. ταῦτα δ' ἐστὶ τὰ καλεόμενα ὀρθιστικά. τετάρτη ἐξόδος ἐστίν. αὕτη δὲ μόνη μακρὰ τὴν φύσιν εἶναι δοκέει κίνησις. αὗται μὲν οὖν ξυμφοραὶ τοιαῦται σαφεῖς εἰσιν. πάσαι δὲ κοιναὶ τῷ ξυμφορέοντος. καὶ τὰ μὲν τούτων, ἐν ἑτοίμοις σημεῖα δεδήλωται. καὶ ἡ χρῆσίς ἐστιν ἐπιμελείη. δι' ὧν δὲ ἡ ξυμφυόμενον, διαλυθήσεται. καὶ ἡ πληρουμένου, ἢ κοιλοῦ γιγνόμενον, ἢ πρὸς ἐς πλάτος πορείαν ποιούμενον, προσηκόντως περὶ τουτέων ἐν ἄλλοις εἴρηται σημεῖα. περὶ δὲ κατασπλασμάτων ὧδε. τῇ ἐπιτιθεμένων ὀθονίων ὁκοῖον αἱ χρῆσις κατὰ τὸ νοσέοντος ἀκριβὲς εἶναι δοκέει, καὶ τῷ ἕλκει αὐξάνει ἡ ἐπιτιθέμενον ὀθόνιον· τῷ δὲ κατασπλάσματι πρὸς ἣν κύκλῳ τόπον τῷ ἕλκεος χρῶ. χρῆσις γὰρ αὕτη κατασπλάσματος ἐστὶ τεχνός τε καὶ σπλῆσαι ὠφελεῖν δυναμένη. ἐν ὀθόνει γὰρ ᾧ μὲν ἕλκει βοηθεῖν ἡ τὴν ἐπιτιθεμένων δυνάμις. ἡ δ' ὀθόνιον, φλάσειν. τὰ δ' ἔξω μὲν τῷ ἕλκεος, ἡ κατάσπλασμα ὠφελέει. πλὴ μὲν οὖν χρῆσιν αὐτέων, εἶναι δεῖ τοιαύτην. ἐπὶ δὲ καιρῶν, ὁκόταν τούτοις ἐνάντιοις χρήσεσθαι δεῖ. καὶ τὰς δυνάμεας ὡς χρὴ τῶν γεγραμμένων κατὰ μανθάνειν. παρακέλευσις δὲ τὰ τοιαῦτα ἐπὶ πλεῖστα τῆς κατ' ἰητρικὴν ἐπιμελείας. ἡ πρὸς ἕω τῆς τέχνης ἤδη προσηλυθότος δεῖν. ἐχόμενον δὲ, τούτων δεῖ καὶ κατὰ στρατιὴν γινομένην χωμάτων χειρουργίη ἐπὶ πλὴ ὀξαίρεσιν τῆς βελέων, ἐν τῇσι κατὰ πόλιν διατρεβῆσι βραχέα τῆς δεῖν τουτέων ἡ χρῆσις. ὀλιγάκις γὰρ ἐν παντὶ χρόνῳ γίνεται πολιτικὴ στρατιὴ πολεμικαί. ξυμβαίνει δὲ τὰ τοιαῦτα, πλειστάκις καὶ ξυνεχέστατα ἐπὶ τὰς ξενικὰς στρατιὰς γινεσθαι. ἐν μὲν οὖν μέλλοντα χειρουργεῖν, στρατεύεσθαι δεῖ καὶ παρακολουθεῖν καὶ στρατεύμασι ξενικοῖς. οὕτω γὰρ ἂν εἴη γεγυμνασμένος πρὸς ταύτην πλὴ χρείαν. ὃ δ' εἶναι δοκεῖ περὶ τούτων τεχνικώτερον, ἐρέω δή. τὴν γὰρ ὁδὸν πάντων καὶ σημεῖα πορεύεσθαι, τέχνης δεῖ πλείστου μέρος καὶ τῆς πρὸς ταῦτα χειρουργίης. τούτου γὰρ ὑπάρξαντος, οὐκ ἂν παραλίποιτο ῥωμαλέως ἀγνοηθείς, ὅταν χειρουργῆται μὴ προσηκόντως. μόνος δ' ἂν ὁ τῶν σημείων ἔμπειρος εἰκότως ἐπιχειρεῖν. περὶ δὲ τουτέων ἁπάντων ἐν ἑτοίμοις γεγραμμένον ἐστίν.

ΙΠΠΟΚΡΑΤΟΥΣ ΠΕΡΙ ΕΥΣΧΗΜΟΣΥΝΗΣ.

ὁ Υκαλόπως οἱ προβαλλόμενοι πλὴ σοφίην πρὸς πολλὰ εἶναι χρησίμῳ, ταύτην δὴ πλὴ ἐν τῷ βίῳ. αἱ γὰρ πολλαὶ, πρὸς περιδρήμῳ φαίνονται γεγυμνάσθαι. λέγω δὲ αὐτοῖσι, αἱ μηδὲν χρέος, τὴν πρὸς ἃ διαλέγονται. λήθειν δ' αὐτουτέων μέρεα ἐς ἐκεῖνα. ἢ ὅτι οὐκ ἀργείη, οὐδὲ μὴ ἡσυχίη. ἡ γὰρ χολὰς ἐν καὶ ἄπρηκτον, ζητέει ἐς ἡσυχίην καὶ ἀφέλκει). ἡ δ' ἐγρηγορὸς καὶ πρός τι πλὴ διάνοιαν ἐντεταμένη, ἐφελκύσατό τε τὴν πρὸς ἡσυχίην βίου τεινόντων ἑαυτῆ. τουτέων τὰς μηδὲν ἐς χρέος πιπτούσας διαλέξιος. χαριεστέρη γὰρ καὶ πρὸς ἕτερον μέν τι ἐς τέχνην πεποιημένῳ. τέχνῃ δὲ, πρὸς δυσχημοσύνῃ καὶ δόξαν. πάσαι γὰρ αἱ μὴ μετ' αἰσχροκερδείης καὶ ἀχημοσύνης, καὶ κείνοισι μεθοδός τις ἐοῦσα τεχνικὴ ὀργάζεται. ἀλλ' ἐγὼ μὴ πρὸς ἀναιτίῳ ἐμβαίνει. νέοι τε γὰρ αὐτόθοισιν ἐμπίπτουσιν. ἀκμάζοντες δὲ δι' ἐνδρομίῃ. ἐσρῶντες πίθηται βλέποντες, πρεσβύται δὲ, δι' ἀπειρίῃ, νομοθεσίῃ πίθηται, ἀναίρεσιν ἐκ τῆς πόλεων. καὶ γὰρ ἀγορῇ ὀργαζόμενοι οὗτοι, μᾶλλ βαναυσίης ἁπάντεσιν. καὶ ἐν πόλεσιν αἰσχυκλέοντες οἱ αὐτοί. ἴδοι δέ τις ἢ ἐὼ ἐοῦσης, μὴ τῇσιν ἀλλῃσι περιγραφῇσι. κλὴ γὰρ ἐώσιν ὑποφαίνεως κεκοσμημένοι, πουλὺ μᾶλλον φθυκτέον, μὴ μισητέον τοῖσι θεωμένοισιν ἐστί. πλὴ δὲ ἐναντίῃ χρεὼν σκοπέειν. οἷς οὐ διδακτὴ κατασκευὴ, οὐδὲ πολυδρήμη. ἔκτε γὰρ πολυδρήμης καὶ τῆς ἐν ταύτῃ βυσχημοσύνης, μὴ ἀφελίης, οὐ πρὸς περιδρήμῳ πεφυκυίης. ἀλλὰ μᾶλλον πρὸς εὐδοξίην, τό, τε σύννεον, καὶ ἐν νῷ πρὸς ἑωυτὸν διακεῖσθαι, πρός τε πλὴ πορείῃ, οἵτε ἐκάστῳ χήματι τοιοῦτοι. ἀδιάκυτοι. ἀπερίδρυοι. πικρὶ πρὸς τοὺς σωφρονιστάς. βύθετοι πρὸς τοὺς ἀποκρίσιας. χαλεποὶ πρὸς τοὺς αὐτιπίπτοντας. πρὸς τοὺς ὁμοιότητας εὔσυνοι μὴ ὁμιλητικοί. δύκρητοι πρὸς ἅπαντας. πρὸς τοὺς ἀναβολέας στυγητικοί. πρὸς τοὺς ἀποσιγήσιας ἐνθυμηματικοὶ μὴ καρτερικοί. πρὸς ἣν καιρὸν, εὔθετοι μὴ λιμματικοί. πρὸς τοὺς ζοφοὺς, εὔχρηστοι μὴ αὐτάρκεες. ὑπομονητικοὶ πρὸς καιρὸν πρὸς ὑπομονὴν. πρὸς λόγους ἀνυσοί. πᾶν ἡ ὑποδειχθὲν ἐνφρόντες. δυσπικχρώμενοι. χάριτι διατιθέμενοι. δόξῃ τῇ ἐκ τουτέων διϊχνευζόμενοι. ἐς ἀληθίῃ πρὸς ἡ ὑποδειχθὲν, ἀποτελματιζόμενοι. ἢ γε μονικώτατον μὲν ἐῶν τουτέων ἁπάντων τὴν προειρημένων, ἡ φύσις. καὶ γὰρ οἱ ἐν τέχναισιν ἰῶν περισσῶν αὐτοῖσι τοῦτο, δι' ἁπάντων τουτέων προσπορεύονται τὴν προειρημένων. ἀδίδακτον γὰρ ἡ χρέος ἐν τε σοφίῃ, καὶ ἐν τῇ τέχνῃ. προσθεμένη διδαχὴ, ἐς ἡ αὐχνῶ λαβεῖν. ἡ δὲ φύσις κατερρύη καὶ κέχυται. τῇ δὲ σοφίῃ, ἐς ἡ εἰδήσαι τὰ κατ' αὐτέης τῆς φύσιος ποιούμενα. μὴ γὰρ ἐν ἀμφοτέροι-

οἱ τοῖς λόγοις πολλοὶ κρατηθέντες, οὐδαμῆ σφῶν ἀμφοτέροισιν ἐχρήσαντο τοῖς πράγμασιν ἐς δεῖξιν. ἐπὴν οὖν τις αὐτέων ὀρθοτάζῃ τὰ πρὸς ἀληθείην τὴν ἐν ἑκάστοις τιθεμένων, οὐδαμῆ τὰ πρὸς φύσιν αὐτέοισι χωρήσει. δυσίσκονται γοῦν οὗτοι παρκαθημένοις ὁδὸν ἐκείνοις πεπορευμένοι. διόπερ ἀπορεύμενοι, ἢν πᾶσαν ἀμφισκέψωνται καλῶς καὶ ἀτρεμέως. καλὸν γὰρ ἐκ τοῦ διδασκάλου ὀργὴ λόγος. πρὸν γὰρ ἐπιθεῖναι τεχνικῶς, ἐκ λόγου ἀνηνέχθη. ὁ δὲ ἐρθῶς τεχνικῶς, μὴ ποιθεὶς δὲ, μεθόδου ἀτέχνου δεικτικὴν ἐζημίωθη. ὁ γὰρ οἴεσθαι μὲν, μὴ πρήσσειν δὲ, ἀμαθίης καὶ ἀτεχνίης σημεῖόν ἐστιν. οἴησις γὰρ μάλιστα σὺν ἀδικίῃ αὐτέη μὲν τοῖσι κεχρημένοισιν. ἔλεγχον δὲ τοῖσι χρεωμένοισιν ἐπιφορέει. καὶ γὰρ ἰὼν ἔωθεν σὺν λόγοισι πείσαντες, οἴηθῶσιν εἰδέναι ὀργὴν ὁ ἐκ μαθήσιος, καθάπερ χρυσὸς φαῦλος σὺν πυρὶ κεῖσθαι, τοιούτους αὐτοὺς ἀπέλειξε. καίτοι γε τοιαύτη ἡ προέρεσις. ἀπαρεγόρητον εἰς σωτίσιον ὁμολογέσιν ὡς ἔστιν ὀρθὴ ὁ πρόασος ἐδήλωσε γνῶσις. τῆς δ' ὁ χρόνος, ἢ πᾶν τέχνιον ὀρθωθέα καταπήσησιν, ἢ τοῖσιν ἐς πᾶν παρασκιλησίλιον οἱ μὲν ἐμπίπτουσιν τοὺς ἀφερμὰς δήλους ἐποίησε. διὸ δὴ ἀναλαμβάνοντα τουτέων τὴν προειρημένων ἔκρισα, μετάγειν πᾶν σοφίλιον ἐς πᾶν ἰητρικλιόν. ἢ πᾶν ἰητρικλιόν, ἐς πᾶν σοφίλιον. ἰητρὸς γὰρ φιλόσοφος, ἰσόθεος. πολλὴ γὰρ διαφορὴ ἐπὶ τὰ ἕτερα. ἢ γὰρ σὺν τὰ πρὸς σοφίλιον, σὺν ἰητρικὴ πάντα. ἀφιλαργυρέη. σὺν ζοπῇ. ἐρυθρέησις. καταστολή. δόξα. χρῆσις. ἡσυχίη. ἀπάθητος. καθαρεότης. γνωμολογίη. εὐδαιμονίη τὴν πρὸς βίον χρησῶν ἢ ἀναγκαίων καθαρσίων. ἀπεμπόλησις. ἀλεισθαι μονίη. ἔνδοξος ἰσχνθεία. ἔχουσι γὰρ ἃ ἔχουσι πρὸς ἀκολασίλιον, πρὸς ἔμπαθησίλιον. πρὸς ἀπαλησίλιον. πρὸς ἐπιθυμίλιον. πρὸς ἀφαίρεσιν. πρὸς ἀναδεῖλιον σὺν δεῖν. αὕτη γὰρ γνῶσις τῶν προσόντων, καὶ χρῆσις τῶν πρὸς φιλίλιον, ἢ ὡς ἢ ὁμοίως τε, πρὸς τέκνα, πρὸς χρήματα. ταύτῃ μὲν δὴ ἐπικοινωνός, σοφίη τίς. ὅτι καὶ ταῦτα τὰ πλεῖστα ὁ ἰητρὸς ἔχει. ἢ γὰρ μάλιστα ἡ περὶ θεῶν εὐδαιμονίη σὺν νόῳ αὐτῇ ἐμπλέκεται. σὺν γὰρ τοῖσι ἄλλοισι πάθεσι ἢ σὺν συμπάθεσιν εὑρίσκεται τὰ πολλὰ πρὸς θεῶν σύντιμως κειμένη ἢ ἰητρική. οἱ δὲ ἰητροὶ θεῖοι παρακεχωρήκασιν. οὐ γὰρ ἔνι πλεῖστον σὺν αὐτῇ ὁ δυνασεῦσαι. καὶ γὰρ οὗτοι πολλὰ μὲν μετακειρέονται, πολλὰ δὲ καὶ κεκράτηται αὐτέοισι δι' ἑαυτέων. ἃ δὲ καταπλεονεκτεῖ ναὶ ἡ ἰητρική, σπεῦδον παρέξει. τίς γὰρ ὁδὸς τῆς σὺν σοφίλιον, ὧδε. καὶ γὰρ αὐτέοισιν ἐκείνοισιν, οὕτω δι' οὐκ οἴονται ὁμολογέουσιν ὧδε, τὰ πλεῖστα σώματα παραλυόμενα. ἃ δὴ διὰ πάσης αὐτῆς πεπόρευται, μεταχηματιζόμενα ἢ μεταποιούμενα. ἃ δὲ, μετὰ χειρουργίης ἰώμενα. ἃ δὲ, βεβιβούμενα, θραυπευόμενα ἢ διαιτώμενα. ὁ δὲ κεφαλαιωδέστατον ἔστω, εἰς πᾶν τουτέων εἴδησιν. ὄντων οὕτω τοιουτέων, τὴν προειρημένων ἁπάντων, χρὴ ἐν ἰητρῷ, ἔχειν τινὰ εὐθραπελίλιον παρακειμένην. ὁ γὰρ αὐτηρὸν, δυσπρόσιτον καὶ τοῖσιν ὑγιαίνουσι, καὶ τοῖσι νοσέουσι. τηρεῖν δὲ χρὴ ἑωυτὸν ὅτι μάλιστα, μὴ πολλὰ φαίνεσθαι τὴν τοῦ σώματος μοῦραν. μὴ δὲ πολλὰ λεχημονεύμενον τοῖσιν ἰδιώτῃσιν. ἀλλὰ τὰ ἀναγκαῖα. νομίζει γὰρ τοῦτο βιήσεσθαι, ἐς προσκλησιν θραπηίης. πορεύειν δὲ καρτερὰ μηδὲν σφόδρα αὐτέων, μὴ δὲ μετὰ φαντασίης. ἐσκέφθω δὲ ταῦτα πάντα ὅκως ἔσοι προσηνέστερος ἐς πᾶν σύμπειλον, ὡς δέοι. ἐὰν δὲ μὴ, ἐπὶ τὸ χρέος, ἀπορεῖν αἰεὶ δή. μελετᾶν δὲ χρὴ σὺν ἰητρικὴ ταῦτα, μετὰ πάσης καταστολῆς. περιφιλαφίης, καὶ ἐγχρίσεις, καὶ ἐγκατανυστίσεις, πρὸς πᾶν σύρευμίνη τὴν χειρῶν. σφόδρα πλημάτων. σφόδρα αὐλιῶν. σφόδρα ἐσθῆτος. σφόδρα τὴν ἐκ καταστάσεως. σφόδρα φαρμάκων, ἐς βαύματα, καὶ ὀφθαλμικά. καὶ τουτέων τὰ πρὸς τὰ γένεα. ἵν' ἔστι προσηνεστέρισία, ἔργα τε καὶ μηχαναὶ, καὶ σίδηρος ὁ ἔξεσις. ἡ γὰρ σὺν τουτέοισιν ἀπορίη, ἀμηχανίη καὶ βλάβη ἔστιν. ἔστω δέ σι ἐπὶ τὸ ῥηϊδίη παρέξοδος ἡλίου τοῦ ῥηϊδίη πρὸς τὰς ἐπὶ δημίαισ', ἢ διὰ χειρῶν. ἢ δι' ὀυχιρεστάτη, διὰ μεθόδων. οὐ γὰρ οἷόν τε διὰ ῥᾳδίης πάντα ἐν ἰητρῷ. ἔστω δέ σι βύμνημα βύτυα, φαυμακῶδέ τε καὶ διωάμιες ἁπλαῖ, καὶ ἀναγραμμέναι, ἐπὶ τοῦ αὖρα ἔστιν σὺν νόῳ καὶ τὰ διὰ νούσων ἰήσιος, ἢ οἱ τοιουτέων τρόποι, ἔσαχῶς, ἢ ὅν τρόπον διὰ ἑκάστων ἔχουσιν. αὕτη γὰρ ἀρχὴ σὺν ἰητρικὴ, καὶ μέσα, καὶ τέλος. προσκαταστκευάσθω δέ σι, καὶ μαλαγμάτων γένεα, πρὸς τὰς ἑκάστων χρήσιος. ποτήματα τύμνειν διωάμενα, ἀβ ἀναγραφῆς ἐσκευασμένα πρὸς τὰ γένεα. προκατοιμάσθω δὲ καὶ τὰ πρὸς φυρμακίλιν ἐς τὰς καθαρσιακὰ ἑλλιμμένα, ἀφ' ὁ τῶν τὴν καθικόντων ἐσκευασμένα, εἰς ὃν δὴ τρόπον πρὸς τὰ γένεα καὶ τὰ μεγέθεα ἐς παλαίωσιν μεμελετημένα. τὰ δὲ πρόσφατα ἔνδοθεν ἐν καιρῷ, καὶ τἄλλα καθ' ὁ λόγον. ἐπὴν δὲ ἑσθῆς πρὸς ἐν νοσέοντα, τουτέων σοι ἀπειρησμένων, ἵνα μὴ ἄπορῆς βυθέντος ἔχων ἕκαστα πρὸς ἐν ποιήσασθαι. ἴσθι ὃ γινώσκων, ὃ χρὴ ποιέειν, πρὶν ἐσελθεῖν. πολλὰ γὰρ οὐδὲ συλλογισμοῦ, ἀλλὰ ἐμφανέος διέσται τῆς πραγμάτων. προσδιαστέλλεσθαι οὖν χρὴ ἐν ἐκβησόμενον ἐκ τῆς ἐμπειρίης. εὐόδως γὰρ καὶ ὑμαθὲς. σὺν δὲ τῇ εἰσόδῳ μεμνῆσθαι καὶ καθέδρης. καὶ καταστολῆς. σφόδρα στολῆς. ἀναχυρεώσεως. βραχυλογίης. ἀταραχοποιήσης. προσορμίης. ἐπιμελείης. ἀπτιλέξεις πρὸς τὰ ἀπαντώματα. πρὸς τοὺς ὄχλους, τοὺς ἐπιγινομένους. βύσταθίης τῆς σὺν ἑαυτῷ. πρὸς τοὺς θεραπόντας ἐπιστολίξεις. πρὸς τοὺς ὑπουργέοντας, ἑτοιμασίης. ἐπὶ τουτέοισι μέμνησο παρκσκυθίης τῆς πρώτης. εἰ δὲ μὴ, τἄλλα ἀδιάπτωτον. ἀβ ὧν παρορμέλλεται εἰς ἑτοιμασίλιον. ἐσόδῳ χρέο πυκνῶς. ἐπισκέπτεο ἐπιμελέσθην. τοῖσιν ἀπατεομένοισιν ἐπὶ τοὺς μεταβολὰς ἀπάντων. ῥᾴδιον γὰρ ἔσῃ. ἅμα δὲ καὶ θυμαρέσθην ἔσῃ. ἄσατα

γὰρ τὰ ἐν ὑγροῖσι. διὸ καὶ εὐμεταποίητα ὑπὸ φύσιος καὶ ὑπὸ τύχης. ἀβλεπτηθέντα γὰρ τὰ κατὰ τὸν καιρὸν τῆς ὑπουργίης, ἔφθασαν ὁρμήσαντα καὶ ἀνελόντα. οὐ γὰρ ἦν τὸ ἐπικουρῆσον. πολλὰ γὰρ ἅμα τὰ ποιέοντά τι χαλεπόν. τὸ γὰρ καθ' ἓν κατ' ἐπακολούθησιν εὐθετώτερον καὶ ἐμπειρότερον. ἐπιτηρεῖν δὲ δεῖ, καὶ τὰς ἐμπειρίας τῶν καμνόντων, δι' ὧν πολλοὶ πολλάκις διεψεύσαντο, ἐν τοῖσι προσάρμασι τῶν προσφερομένων ἐπὶ τὰ μισητὰ ποτήματα λαμβάνοντες. ἢ φαρμακευόμενοι, ἢ θεραπευόμενοι, ἀνηρέθησαν. καὶ αὐτῶν μὲν οὐχ ὡς ὁ μολογίαν τρέπεται τὸ ποιηθέν. τῷ δὲ ἰητρῷ τὴν αἰτίαν προσῆψαν. ἐσκέφθαι δὲ χρὴ, καὶ τὰ περὶ ἀνακλίσεων. ἃ μὲν αὐτέων πρὸς τὴν ὥρην, ἃ δὲ καὶ πρὸς τὰ γένεα. οἱ μὲν γὰρ αὐτέων, ἐς πόνους. οἱ δὲ, ἐς καταγείους καὶ σκοτεινοὺς τόπους. τάτε ἀπὸ ψόφων καὶ ὀσμῶν, μάλιστα δ' ἀπὸ οἴνου. χειριστοτέρη γὰρ αὕτη. φυγῆν δὲ καὶ μετατιθέναι. πρήσσειν δ' ἅπαντα ταῦτα, ἡσύχως. εὐσταλέως. μεθ' ὑπουργίης τὰ πολλὰ τὸν νοσέοντα ὑποκρυπτόμενον ᾧδε χρὴ, παρακελεύοντα ἱλαρῶς καὶ εὐδιεινῶς. σφέτερα δὲ ἀποτρεπόμενον. ἅμα μὲν ἐπιπλήσσειν μετὰ πικρίης καὶ ἐντάσεων, ἅμα δὲ παραμυθέεσθαι μετ' ἐπιστροφῆς καὶ ὑποδέξιος, μηδὲν ὑποδεικνύντα τῶν ἐσομένων, ἢ ἐνεστώτων αὐτέοισι. πολλοὶ γὰρ δι' αἰτίην ταύτην, ἐφ' ἑκάτερα ἀπεώσθησαν, διὰ τὴν πρόῤῥησιν τὴν προειρημένην τῶν ἐνεστώτων, ἢ ἐπεσομένων. τῶν δὲ μανθανόντων, ἔστω τὶς ὁ ἐφεστὼς, ὅκως τοῖσι παραγγέλμασιν οὐ πικρῶς χρήσηται. ποιήσει δὲ ὑπουργίην τὸ προσταχθέν. ἐκλέγεσθαι δὲ ἀπ' αὐτέων ἤδη, τοὺς ἐς τὰ τῆς τέχνης εἰλημμένους προσδοῦναί τι τῶν ἐς τὸ χρέος, ἢ ἀσφαλέως προσενεγκεῖν. ὅκως τὲ ἐν διαστήμασι μηδὲν λανθάνησε. ἐπιτροπὴν δὲ τοῖσιν ἰδιώτησι μηδέποτε διδοὺς περὶ μηδενός. εἰς δὲ μὴ τὸ κακῶς προηχθὲν, εἰς σὲ χωρήσει τοῦ ψόγου ἐὰν μήποτ' ἀμφιβόλως ἔχῃ. ἐξ ὧν τὸ μεθοδευθὲν χωρήσει, καὶ οὐ σοὶ τὸν ψόγον περιάψειε, καὶ τευχθὲν δὲ, πρὸς τὸ γένος ἔσται. πρόλεγε οὖν ταῦτα πάντα, ἐπὶ τῶν ποιευμένων, οἷς καὶ τὸ ἐπεγνῶσθαι πρόκειται. τουτέων οὖν ἐόντων, τῶν πρὸς εὐδοξίην καὶ εὐχημοσύνην, τῶν ἐν τῇ σοφίῃ καὶ ἰητρικῇ, καὶ ἐν τῇσιν ἄλλῃσι τέχνῃσι, χρὴ τὸν ἰητρὸν διειληφότα τὰ μέρεα περὶ ὧν εἰρήκαμεν, περιεννύμενον πάντοτε τὴν ἑτέρην διατηρέοντα φυλάσσειν, καὶ παραδιδόντα ποιέεσθαι. εὐκλέα γὰρ ἐόντα πᾶσιν ἀνθρώποισιν, διαφυλάσσεται. οἵτε δι' αὐτέων ὁδεύσαντες, δοξαστοὶ, πρὸς γονέων καὶ τέκνων. κἤν τινες αὐτέων μὴ πολλὰ γινώσκωσιν, ὑπ' αὐτέων τῶν πραγμάτων ἐς σύνεσιν καθίστανται.

ΙΠΠΟΚΡΑΤΟΥΣ ΠΑΡΑΓΓΕΛΛΙΑΙ.

Χρόνος ἐστὶν, ἐν ᾧ καιρός. καὶ καιρὸς, ἐν ᾧ χρόνος οὐ πολύς. ἄκεσις χρόνω. ἔστι δὲ ἡνίκα καὶ καιρῷ. δεῖ γε μὴν ταῦτα εἰδότα, μὴ λογισμῷ πρότερον. πιθανῷ προσέχοντα ἰητρεύειν. ἀλλὰ τριβῇ μετὰ λόγου. ὁ γὰρ λογισμὸς, μνήμη τίς ἐστι, ξυνθετικὴ τῶν μετ' αἰσθήσεως ληφθέντων. ἐφαντασιώθη γὰρ ἐναργέως. ἥτε αἴσθησις προπαθὴς καὶ ἀνάπομπος ἐοῦσα εἰς διάνοιαν τῶν ὑποκειμένων. ἡ δὲ παραδεξαμένη πολλάκις, οἷς, ὅτε, ὁκοίως, ταῦτα τηρήσασα καὶ ἐς ἑωυτὴν καταθεμένη, ἐμνημόνευσε. ξυγκαταινέω μὲν οὖν καὶ τὸν λογισμὸν, ἢν περ ἐκ περιπτώσιος ποιῆται τὴν ἀρχήν. καὶ τὴν καταφορὴν ἐκ τῶν φαινομένων μεθοδεύει. ἐκ γὰρ τῶν ἐναργέως ἐπιτελεωμένων, ἢν τὴν ἀρχὴν ποιήσηται ὁ λογισμὸς, ἐν διανοίης δυνάμει ὑπάρχων εὑρίσκεται, παραδεχομένης αὐτῆς ἕκαστα παρ' ἄλλων. ὑπολήπτεον οὖν τὴν φύσιν ὑπὸ τῶν πολλῶν καὶ παντοίων πρηγμάτων, κινηθῆναί τε καὶ διδαχθῆναι, βίης ὑπεούσης. ἡ δὲ διάνοια παρ' αὐτῆς λαβοῦσα ὡς προεῖπον, ὕστερον εἰς ἀληθείην ἤγαγεν. εἰ δὲ μὴ ἐξ ἐναργέος ἐφόδου, ἐκ δὲ πιθανῆς ἀναπλάσιος λόγου, πολλάκις βαρείην καὶ ἀνιαρὴν ἐπήνεγκε διάθεσιν. οὗτοι δὲ ἀνοδίην χειρίζουσι. τί γὰρ ἂν ἦν κακὸν, ἢν τὰ ἐπιχείρια ἐκομίζοντο, οἱ τὰ τῆς ἰητρικῆς ἔργα, κακῶς δημιουργέοντες; νῦν δὲ τοῖσιν ἀναιτίοισιν ἐοῦσι τῶν καμνόντων, ὁκόσοισιν οὐχ ἱκανὴ ἐφαίνετο ἐοῦσα τοῦ νοσέειν βίη, εἰ μὴ ξυνέλθοι τῇ τοῦ ἰητροῦ ἀπειρίη. περὶ μὲν οὖν τουτέων, ἅλις ἔστω διειλεγμένα. τῶν δ' ὡς λόγου μόνου ξυμπεραινομένων, μὴ εἴη ἐπαύρασθαι. τῶν δὲ ὡς ἔργου ἐνδείξιος. σφαλερὴ γὰρ καὶ εὔπταιστος ἡ μετ' ἀδολεσχίης ἰσχύρησις. διὸ καὶ καθόλου δεῖ ἔχεσθαι τῶν γινομένων. καὶ περὶ ταῦτα μὴ ἐλαχίστως γίγνεσθαι, ἢν μέλλῃ ἕξειν ῥηϊδίην καὶ ἀναμάρτητον ἕξιν. ἢν δὴ ἰητρικὴν προσαγορεύομεν. καρτὰ γὰρ μεγάλην ὠφελίην περιποιήσει τοῖσι γένος ἐοῦσι, καὶ τοῖσι τουτέων δημιουργοῖσιν. μὴ ὀκνέειν δὲ καὶ παρὰ ἰδιωτέων ἱστορέειν, ἢν τι δοκέει ξυμφέρον, εἰς καιρὸν θεραπίης. οὕτω γὰρ δοκέω τὴν ξύμπασαν τέχνην ἀναδειχθῆναι. διὰ τὸ ἐξ ἑκάστου τοῦ τέλους τηρηθῆναι, καὶ εἰς ταῦτα ξυναυλισθῆναι. προσέχειν οὖν δεῖ περιπτώσει τὲ τῇ ὡς ἐπιτοπολύ. καὶ μετ' ὠφελίης καὶ ἡρεμαιότητος μᾶλλον, ἢ ἐπαγγελίης καὶ ἀπολογίης, τῆς μετὰ πρήξιος. χρήσιμος δὲ καὶ ποικίλος, τῶν προσφερομένων τῷ νοσέοντι, καὶ ὁ προορισμός. ὅτι μόνον τί προσενεχθὲν ὠφελήσει. οὐ γὰρ ἰσχυρίσιος δεῖ. πάντα γὰρ τὰ πάθη διὰ πολλὰς περιστάσιας καὶ μεταβολὰς μόνη τινὶ προκαθίζει. παραινέσιος δ' ἂν καὶ τοῦτο ἐπιδεηθείη τῆς θεωρίης. εἰ γὰρ ἀρξαιοπαρὰ μισθαρίων, ξυμβάλλει γάρ τι τῷ ξύμπαντι, τῷ μὲν ἀλγέοντι τοιαύτην διανόησιν ἐμποιήσεις, τὴν

ὅτι οὐκ ἀπολιπὼν αὐτὸν πορεύσῃ, μὴ ξωσθέμενος· μὴ ὅτι ἀμελήσεις, μὴ οὐχ ὑποθήσεις τινὰ ᾧ παρεόν τι ἐπιμελεῖσθαι δεῖ οἶμαι πᾶσι σάσιος μᾶλλον· ἄχρηστον γὰρ ἡ γνώμη ἀεὶ θυμήσειν, ὁ λεγόμενόν πῶ τοιαύτην. πολὺ δὲ μᾶλλον, λῶ ἐξεῖ νοσήματι· νόσου γὰρ ταχυτὴς καιρὸν μὴ διδοῦσα ἐς ἀναστροφήν, οὐκ ἐπορώρυκεν ἡμᾶς ἰκρύβυνται, ζητεῖν τὰ λυσιτελές. ἔχεσθαι δὲ δόξης μᾶλλον· κρέασσον οἷμαι σωζομένοισιν ὀνασίζειν, ἢ ὀλεθρίως ἔχοντας προμύσασιν· καίτοι εἰσὶ νοσέοντες ἀξιοῦσι τὰ, ξυμπρεπὲς μὴ τὰ βυήκλειν προκείμενοι, ἀξιοῦσι μὲν ἀμελήσ· οὐ μὴν τοι γε κολάσιος προκείμενοι· διὸ τοιοῦτοισιν αὖ πάντα ξυνεκήπως μεταβολῆς ἐπὶ σάλπιγγα πρόθυμοί σι· τίς γὰρ, ὦ πρὸς διός, ἡδέλησε μοῦσος ἰκρὸς, ἰκρὸν δύναπίσειν ἀκτραμνίῃ; ὥστ᾽ εἰ αὐτὰ ἀνακείμενα πᾶν πάθος, μὴ ὑποθέσθαί τινα ξυμφέροντα ἐς θεραπεῖα. ἀποθεραπεῦσαι τε τὰ νοσέοντα καὶ μὴ παρεῖναι· τῆς δ᾽ ἐπικαιρπίης μὴ ἀνθυ τ᾽ ἐπισκυχούσης πρὸς μάθησιν ἐπιθυμίης· παρεκελεύσμαι δὲ, μὴ λίαν ἀπανθρωπίαν εἰσάγειν· ἀλλ᾽ ἀποβλέπειν ἐς τε παρεοῦσαν ὑγείαν· ὅτι δὲ πρόσω, ἀνεφόρων μνήμην ὑχαριστίης προστρέπω, ἢ παρεοῦσαν ὑγείαν μέλλω· λῶ δὲ καιρὸς εἴη χορηγίης, ξυνίημι τὰ εὖ τι μὴ ἀπορέοντι, μάλιστα ἐπαρκέειν τοῖσι τοιουτέοισιν· λῶ γὰρ παρ᾽ ὁλανθρωπίη, παρεστὶ μὴ ὁλοτεχνίη· οἷοι γὰρ νοσέοντες, ἡδυθυμοι ἀ περὶ ἑωυτοῦ πάθος μὴ εὖ εἰ ἀσφαλείη, μὴ τῇ τῶ ἰκροῦ ἐπεικείη, ὑβδομηκόντα μεταλλάσσοντες ἐς ὑγιείην· οὗ δ᾽ ἔχει νοσεόντων μὲν, ἐπισταμένων, σέχειν ὑπείης· ὑγιαινόντων δὲ, φρενπίζειν, σέχειν ἀνοσίης· φρενπίζειν καὶ ὑγιαινόντ, ἕνεκεν ὀυχημοσύνης. οἱ μὲν δὴ ἐόντες σὺ ευθὼ ἀπεχνίης, τ᾽ προλελεγμένων οὐκ ἀν᾽ αἰσθάνοιντο· καὶ γὰρ οὗτοι ἀπίκοοι ἐόντες, ἔλεγχοι ἐκ πεδὸς ὑλεύμενοι· τύχης δὲ μὰν δεόμενοι ὑπὸ πνων ὀυπόρων καὶ σενῶν σύδοσιν ἀναλαμβάνειν. ἐνιότροι ἐπὶ τύχησιν ὀυδομένοις μὴ διοπίπτειν ἐπὶ χέρεσιν· καὶ τὰ χλιοδοῦσι καὶ τὰ μεμελικότες τὰ τῆς τέχνης ἀνυπεύθυνα. ἐφ᾽ οἷς ἀνίκητος ἀγαθὸς ἀκμάζοι ὁ μὴ τυχὼς καὶ εὐδόμενος· ὁ δὲ τὰς ἀκείας ἀναμαρτήτους ῥᾳδίως ἐπιτελέων, οὐθὲν τοῦτέων παραβαίη, οὐ παντὶ πανάκεϊ τῶ ὀλιγάκις· οὐ γὰρ ἄπιστός ὄσιν ὡς σὺ ἀδικία. πρὸς γὰρ θεραπείῳ οὐ γίνεται σκοπέοντες διάθεσιν· φθειρόμενα φυλασσόμενοι, ἐ τοῦτων ἰκρὸν ἐπεισαπῆγεν. αἰνοῦσι σὺ μισοπονείη βεκθήσιος· οἵτε νοσέοντες αὐτόματοι, νήχονται ἐπὶ ἐκ τοῦτο μοχθείη, μὴ ἐγκεχειρεκότες ἑωυτοῦ ἕως τέλος τῇ σὺ τῇ τέχνῃ πολείσι· θεραπεῖη. ἄνεσις γὰρ νούσου τινὸς ἡμένυσι παρέχει μᾶλλον ἀλεωρίω. διὸ δόμενοι πῶ ὑγιεινῶ διάθεσιν, οὐκ ἐθέλησι πῶ αὐτῷ χρῆσιν αἰεὶ προσδέχεσθ. ὁμοιοῦσι ἰκροῦ ποικιλίη· πολυτελέης γὰρ ἀπορέουσιν οἱ νοσέοντες, ἡκοδομὴ προσκωπτόντες μὴ ἀχαρισέντες· ξυντυχεῖν δυνατοὶ δ᾽ ἐόντες, ὑπορέειν διαπλίζονται. περὶ μοδαρέων ἀφρεκέως ἐθέλοντες ὑγιέες εἶναι, εἵνεκεν ἐργασίης τέκων, ἢ γεωχμὴς ἀφεντισέντες πολλὰ αὐτέων λομβάνειν· παρασημασίης τὸ αὐτῆς ἄλις ἔσω· ἄνεσις γὰρ καὶ ἐπὶ τασις νοσέοντος, ἐπινέμουσιν ἰκρὸν ἐκ τὴν ταυ· οὐχ ἁρχήμων δὴ, οὐδ᾽ ὧν τις ἰκρὸς συνοχωρέων ᾧ παρεόντι ἐπὶ τινι νοσέοντι μὴ ἐπισκοπτόμενος τῇ ἀπειρίη κελεύῃ, μὴ ἐ τοῦτος εἰσάγειν εἵνεκα τῶ ἐκ κοινολογίης, ἱστρῆσαι τὰ πολλὰ ἦν νοσέοντα· μὴ σων ὀργὰς γλυκάζ ἐς ὑπορίω βεκθήσιος· ἐ γὰρ ἡκοπαθίης παρεσρίης, ἐπιτείνοντες τῶ πάθεος δ᾽ ἀπορίω τὰ πολέσα, ἐκκλίνοσι τῷ παρεόντι· βαρέως τέσν δὴ σὺ καιρῷ τοιουτέω· οἱ δέποτε γὰρ ἐτὼ τοιοῦτο ὀιεύμαι, ὅτι ἡ τέχνη κέκει πολλὰ τοῦτε μηδέποτε ὀλοσικέειν· προσκυρέοντας ἑωυτοῖσι ἡκοπαλλαίνειν· ὃ γὰρ αὖ μεθ᾽ ὅρκου ἐρέω, οὐδέποτε ἰκροῦ λογισμὸς φθονήσειν ἀν᾽ ἐτρὸν· ἀνιδνὸς γὰρ ἂν φανείη· ἀλλὰ μᾶλλον οἱ ἀγχιβύντες, ἀγκεφάλης ὀρχασίης πρήωσι ταῦτα βυμαρέως· καί τοι γε οὐδὲ ψευδέως ἡκοπαθέοντα· πάσιν γὰρ βύπορίη, ἀπορίη σέσι· μετὰ τουτέων δὲ πάντων, μέγα ἂν τεκμήειεν φανείη σὼ τῇ οὐσίη τῆς τέχνης· εἴ τις ἡκαλῶς ἰκρύβων, προσαγερβύσις τοιαύτης μὴ ἀποστείη· κελεύειν τοῖσι νοσέουσι, μηδὲν ὀλεθρὸν ἡκοτὰ διαίσιαν, σὺ ᾧ πολλὰ ἀφικέσθ εἰς καιρὸν σωτηρίης· ἡγεύμεθα ᾧ ἀχρηστίην, μὴ προσταστόμενός γε οὐ διαμαρτήσει· αὐτοὶ μὲν γὰρ οἱ νοσέοντες δι᾽ πῶ ἀλγεινῶ διάθεσιν ἀπαυδέοντες, ἑωυτούς τε μεταλλάσσουσι τ᾽ ζωῆς· ὁ δ᾽ ἐπεχειρισμένος ἦν νοσέοντα, ἐὰν ἀποδείξῃ τὰ τῆς τέχνης ὀβυρέματα, σώζων οὐκ ἀλλοίω φύσιν, ἀποίσει πῶ παρεοῦσαν ἐπικαρπίω, ἢ πῶ παραυτίκα ἀπιστίω. ἢ γὰρ τῶ αὐτοῦ βυξίη, φύσις τίς ὄσι φύσει πεποιημένη, κίνησιν οὐκ ἀλλοίω. ἀλλὰ λίην τε ὀλαυρμοσεῦσα πνυμάτι τε ἰκ θρμασίη, ἰκ χυμῶν ἡκατεργασίη· πάντα τε ἰκ πάσιν διαίτη ἰκ τοῖσι ξύμπασι δεδημιεργημένη. ἦν μή τις ἐκ γλυκτῆς ἢ ἀπ᾽ αὐτῆς, ἐλιμμαχῇ. λῶ δ᾽ αὖ γένηταί τι ὀξυτέλα ἐόντες, πειρᾶσθ ὀξυμοιοῦν τῇ ὑποκειμένη· παρὰ γὰρ φύσιν ἡ μανύθημα ἰκ δι᾽ χρόνα· φθυκτέη δὲ ἰκ τεύμης ἐπικρατίσων, δι᾽ προσκύρησιν ἀκέσιος· ὁ δὲ μὴ τι περὶ ὀργας· δι᾽ γὰρ ἰκανῶ ἀξωσέσιν, διεξελῶ κέκτησαι. δι᾽ δὲ πῶ ὀλίγων, ὀυχημοσωῖλω· σὺ γὰρ μόρει, πάντες ὀλίγας· σὺ πάσιν, ἱκανός· ὀυχαρισίην δὲ οὐ πολλαιρέω. ἀξίη γὰρ ἰκδικίης προστασίης· προσθέσις δὲ δι᾽ ὀργάνων· καὶ σημαντικὸν ἐπιδείξις· καὶ τῆ τοιουτρόπων μνήμην παρεῖναι. λῶ δὲ καὶ εἵνεκα ὁ μέλλου βέλησ ἀκρόασιν ποιήσασθαι οὐκ ἀγαπλεῶς ἐπιθυμέεις· μὴ μέν τι γε μετὰ μαρτυρίης ποιητικῆς· ὁ δ᾽ ὠὰ μὲν γὰρ ἐμφαίνει ὀλοσπονίης· ἀπαρτιέομαι γὰρ ἐς χρῆσιν, ἐτρὸν ὦ ὀλοσπονίω μετὰ πόνου ἰσορυθμοῦσι· διὸ ἐν ἑωυτῇ μοιῶν, αἰρέσιν ἐοῦσαν χαρίεσσαν· πολλαποίησι γὰρ κηφῶσις μετὰ παρασημασίης ἑτοιμοκαπῶ· βυκτυίη δὲ καὶ διάθεσις, ἐκ ἧς ἐοῦσα

ὁ ἀμαθίης. παιρεόντων μὶν, οὐδὲν ἐπιτελέει. ἀπεόντων δὲ, μνήμη ἀνεχτή. γίνεται τοίνυν πάμμαχος ἀτυχίη, μετὰ λοιμέης νεαρῆς, ἀφορηπισεῦσα βυπερπίης, ὁρισμοῖς τε νῆ ἐπαιβελίη. ὄρκοις τε παμμεγεθέσι θεῶν εἵνεκεν ἰηβρῦ προσατέοντος νόσου, ἀναγωγίσιος ξωνεχείης. ἠατηχήσιός τε ἰδιωτέων φυλαλυσίων λόγους ἐκ μεταφορῆς, διαζηλευόμενον, καὶ πρινὴ νούσω ἠατα πορέω ξωνθρωισμένοι. τῆν μὶν ὄντοιουτέων ὅποι αὐ καὶ ἐπισατήσαιμι, οὐκ ἂν ἐπ' ὀβραπιῆς ἐυλόγου. αὐτήσαιμι δ' ἂν θαρσελέως βουαθλω. ἰσορέης γαρ βυχήμονος σωίεσις σὺ τουτέοισι διεσταρμενίη. τουτέων οὕνεκα δ' ἀνάγκιω ἀξωνέτων ἐόντ', παρακελεύσμαι χρησίμω ἢ. νῆω τευβλῶ μεθ' ὑσβρήσιν δογμάτ' ἰσορέης. τὶς γαρ ἐπιθυμεῖ δογμάτων μὶν πολυχεδίω, ἀρρεκέως ἐθέλειν ἰσορέειν, μήτε χαροτευβίης ἀρεμεότητι. διὸ παραινέω τουτέοισι, λέγουσι μὶν, προσίχειν. ποιέεσι δὲ, ἐγκόπτειν ξωνεταλμένης διαίτης, μὴ μακρὼ ἐγχειρέειν, τῶ ἠμέρεος χρονίω ἐπιθυμίω αὐίσκει. καὶ ξυγχωρεῖν ἐγχρονίη νούσου. ἰῶ τὶς προσίχη τυφλῶ ἢ δέον ὡς μέγας φόβος φυλακτέος. καὶ χαίρειν δίης εἵστης ἀρρωδίη παραχῆ φυλακτέη. ἀκμὴ ἡλικίης, πάντα ἔχει χαρίεντα. ἀπόληξις δὲ, τοῦ αὐτίκα. ἀσαρξίη δὲ γλωχῖνης γίνεται, ἢ ὀλιγοπάθεος, ἢ ὀλιγοτεύματος. πρὶν τε πρόσθα ἐβαπέλαι, ἔπειτα ἐπιβαλεῖν. ἢ πρὶν ἢ διανενεμῆσθαι ἐιπεῖν, ἔπειτα ἐπιδιανοεῖσθαι. ἢ μὶν αὖθις πάθους ὁρατῆς λελεγμένης, μάλιστα ξυμβαίνει, φιλοτεχνοῦσιν. ἡλικίη σμικροῦ ἐόντος τῆς ὑποκειμένης, δυνάμιος εἵστε παμπόλυς. νόσου ἀταρξίη, μῆκος σημαίνει. κρίσις δὲ, ἀπόλυσις νόσου. μικρὴ αὐτίη, ἄκεσιν λύεται. ἰῶ μή τι ἔπειτον καιρίην πάθη. διότι ξυμπάθησιν ὑπὸ λύπης ἐοῦσα ὀχλέει, ὀφ' ἑτέρου συμπαθείης τινὲς ὀχλεῦν). ἠατωύθησις λυπέει φιλοπονίης κρατερῆς ὕπο. παραίτησις ἀλυώδης, τόπος ἐυνησιφόρος.

ΝΟΜΟΣ ΙΠΠΟΚΡΑΤΟΥΣ.

ἡ τεχνὴ, τεχνέων μὶν παντοίων ὄβιν ἐπιφανεστάτη. ὀφ' ἑὰμαθίω τῆν τε χρεωμένων αὐτῇ, καὶ τῆν εἰκῆ τοὺς τοιούσδε κρινόντων, πολυπαντοίων ἤδη τῆν τεχνέων ἀπολέπεται. ἡ δὲ τῆν δεἀμαρτὰς, τα μάλιστά μοι δοκέει ἔχειν αἰτίω τοιῳδε. πρόσιμον γαρ ἰητρικῆς μωμῆς αὐτῇσι πόλεσιν οὐδὲν ὤφελται, ἄλλω ἀδοξίης. αὐτὴ δ' οὐ πιζώσκει τῶν ὀφ' αὐτέης συγκειμένων. ὁμοιότατοι γαρ εἰσιν οἱ τοιοίδε, τοῖσι παρεισαγομένοισι προσώποισιν αὐτῇσι φαγῳδίησιν. ὡς γαρ ἐκεῖνοι σχήμα μὶν, ἠ σολὶω, καὶ πρόσωπον ὑποκειτοῦ ἔχουσιν. οὐκ εἰσὶ δὲ, ὑποκρινόμενοι, οὕτω καὶ οἱ ἰητροὶ φήμη μὶν, πολλοὶ. ὄρτω δὲ, παύγχυ βαιοὶ· χρὴ γὰρ ὅστις μέλλει ἰητρικῆς ξωίεσιν ἀρρεκέως ἁρμόζεσθαι, τῆν δὲ μὶν ἐπίβελον γνέσθαι. φύσιος. διδασκαλίης. τόπου εὐφυέος. παιδομαθίης. φιλοπονίης. χρόνου. πρῶτον μὶν οἷω πάντων δεῖ φύσιος. φύσιος γαρ αὐτιπραπούσης, κενεὰ πάντα. φύσιος ἢ εἰς ἢ αἴρισιν ὁδηγούσης, διδασκαλίη τέχνης γίνεται. ἰῶ μὲν φρενήσιος δεῖ παθειποιήσασθαι, παιδομαθέα γνόμενον εὖ τόπω, ὁκοῖός εὐφυὴς πρὸς μάθησιν ἔσται. ἔτι δὲ φιλοπονίω προσενέγκασθαι ἐς χρόνον πουλλὼ, ὁκως ἡ μάθησις ἐμφυσιωθεῖσα, δεξίως τε καὶ εὐκλεόως τοὺς καιροὺς ὑβρενέγκηται. ὁκοίη γαρ τῆν σὺ τῇ φυομένων θεωρέη, τοιήδε καὶ τῆς ἰατρικῆς ἡ μάθησις. ἡ μὶν γαρ φύσις ἤμεων, ὁκοῖόν ἡ χώρη. τὰ δὲ δόγματα τῆν διδασκόντων, ὁκοῖόν τὰ σπέρματα. ἡ δὲ παιδομαθίη, ὡς, καθ' ὥρίω αὐτὰ πεσεῖν ἐς γῆω αὔρουραν. ὁ δὲ τρόπος σὺ ᾧ ἡ μάθησις, ὁκοῖόν ἡ ἐκ τοῦ πόθεν ἐχόντος ἡ ὁρᾶς ξοφὴ γνομένη τοῖσι φυομένοισιν. ἡ δὲ φιλοπονίη, ὀργασίη. ὁ δὲ χρόνος, ταῦτα σὺ ἰσχύσει πάντα, ἢ ξαφλῶαι τελέως. ταῦτα ὧν χρὴ, ἐς γῆω ἰητρικὴω τέχνω ἐνγεγαμένους, καὶ ἀρρεκέως αὐτέης γνῶσιν λαβόντας, οὕτως αὖτὰς πόλιασ φυτευῶτας, μὴ λότω μοιῶσιν, ἀλλὰ καὶ ὄρτω ἰητροὺς νομίζεσθαι. ἡ δὲ ἀπειρίη, κακὸς θησαυρὸς, καὶ κακὴν χειμήλιον τοῖσιν ἔχουσιν αὐτέω, καὶ ὀιαρ καὶ ὕπαρ. εὐθυμίης τε καὶ εὐφροσυνίης ἄμοιρος, ἀσελίης τε καὶ θρασύτητος πιθωνή. ἀσελίη μὶν γὰρ, ἀδωσαμίω σημαίνει. θρασύτης δὲ, ἀπεχνίω. διὸ γαρ ἐπισήμη τε, καὶ δόξα. ὧν ἢ μὶν, ἐπίσασθαι ποιέει. ἢ δὲ, ἀγνοεῖν. τὰ δὲ ἰδρὰ ἐόντα πρήγματα, ἰδρόοισιν ἀνθρώποισι δείκνυται. βελτίοσι δὲ, οὐ θέμις, πρὶν ἢ τελεσθῶσιν ὀργίοισιν ἐπισήμης.

ΙΠΠΟΚΡΑΤΟΥΣ ΠΕΡΙ ΦΥΣΙΟΣ ΑΝΘΡΩΠΟΥ.

ὅστις μὶν εἴωθεν ἀκούειν λεγόντων, ἀμφὶ τῆς φύσιος τῆς ἀνθρωπίνης, προσωτέρω ἢ ὅσον αὐτέης ἐς ἰητρικὸν ἀφίκει, τουτέω μὶν οὐκ ἐπιτήδειος ὅδε ὁ λόγος ἀκούειν. οὔτε γαρ τὸ πᾶμπαν ἢ ὁρᾶν λέγω ἓν ἄνθρωπον εἶναι, οὔτε πῦρ, οὔτε ὕδωρ, οὔτε γῆν, οὔτε ἄλλο οὐδέν. ὅτι μὴ φανερόν ὄβιν οἳ ἑκὶ ἓν τῷ ἀνθρώπω. ἀλλὰ τοῖσι βουλομένοισι ταῦτα λέγειν παρείημι. δοκέουσι δέ μοι οὐκ ὀρθῶς γνώσκειν οἱ τὰ τοιαῦτα λέγοντες. γνώμη μὶν γαρ τῇ αὐτέη, πάντες χρέονται. λέγουσι δ', οὐ ταυτά. ἀλλὰ τῆς μὶν γνώμης ἓν ἐπίλογον, ἓν αὐτὸν ποιέονται. φασὶ γαρ ἓν εἶναι, ὅ, τί ὄβι. καὶ τοῦτ' εἶναι φ ἓν τε καὶ τὸ πᾶν. ἠατὰ δὲ τὰ ὀνόματα,

οὐνόματα, οὐχ ὁμολογέουσι. λέγει δ' αὐτέων ὁ μέν τις φάσκων, ἓν δρᾶκα τὸ εἶναι, ᾧ σὺ καὶ ὁ πῖν. ὁ δὲ, πῦρ. ὁ δὲ, ὕδωρ. ὁ δὲ, γῆν. καὶ ἕκαστος τῷ ἑωυτοῦ λόγῳ, μαρτύρια τε καὶ τεκμήρια ἄγει· ἔστιν οὐδὲν ὅ τι μὲν γὰρ τῇ αὐτέων γνώμῃ πάντες πρηχρέωνται. λέγουσι δ' οὐ τὰ αὐτὰ, δῆλον ὅ τι οὐδὲ γινώσκουσιν αὐτά. γνοίη δ' ἂν τῷ δὲ τις μάλιστα, παραγυόμενος αὐτέοισιν αὐτὰ λέγουσι. πρὸς γὰρ ἀλλήλους ἀντιλέγοντες οἱ αὐτοὶ ἄνδρες, τὴν αὐτέων ἐναντίην ἀχρειάτεων, οὐδέποτε τὸν ἐφεξῆς ὁ αὐτὸς ἄνθρωπος ποδεγίνεται, εἰ τῷ αὐτῷ λέγω. ἀλλὰ ποτὲ μὲν, οὗτος ἐπικρατέει, ποτὲ δὲ, οὗτος. ποτὲ δὲ, ὡς ἂν τύχῃ μάλιστα ἡ γλῶσσα ἐρέουσα πρὸς ἣν ὄχλον. καὶ ᾧ δίκαιόν ἐστι ἦν φάντα ἐρεῖν γινώσκειν ἀμφὶ τῶν πρηγμάτων, παρέχειν ἀεὶ ἐπικρατέοντα τὸν λόγον ἢν ἑωυτῷ, εἰ πῦρ ἐόντα γινώσκει, ᾗ ὀρθῶς ἀποφαίνεται. ἀλλ' ἔμοι γε δοκέουσιν οἱ τοιοῦτοι ἀνθρώποι, σφᾶς αὐτοὺς ἁμαρτάνειν εἰ τοῖσιν ὀνόμασι τῶν λόγων αὐτέων, ἀσυνέσιος. ἦν δὲ μέλλῃ σοφὸν λόγον ὀρθοῦν. τοιμὲν οὖν τουτέων, ἀρκεῖ τὰ μὲν εἰρημένα. τῶν δὲ ἰητρῶν οἱ μέν τινες λέγουσιν, ὡς ἀνθρωπος, ἁπλοῦν ἐστὶν οἱ δ' αὐτέων, χολὴ φασὶν εἶναι ἦν ἄνθρωπον. οἱ δέ τινες, φλέγμα. ἐπὶ λογίαν δὲ ποιεῦνται καὶ αὐτοὶ πάντες ἓν αὐτέων. εἰ γάρ τι εἶναι φασὶν, ὅ, τι ἕκαστος ἀφελήσειν ἐνομάκεσαν αὐτέων. καὶ τοῦτο εἰ ἦν, μετακλάσειν πολὺ ἰδέῃ καὶ πολὺ δυνάμιν. ἀναγκαζόμενον ὑπό τε τοῦ θερμοῦ καὶ τοῦ ψυχροῦ, καὶ γίνεσθαι καὶ γλυκὺ. καὶ πικρὸν. καὶ λιπαρὸν. καὶ μέλαν. καὶ παντοίων τι ἄλλο. ἐμοὶ δὲ οὐδὲ ταῦτα δοκέει ὧδε ἔχειν. οἱ μὲν οὖν σοφισταὶ τοιαῦτά τινα, καὶ ἔτι ἐπὶ τούτοισι τουτέων, ἀποφαίνονται. ἐγὼ δὲ φημὶ εἶναι ἓν ὃ ἄνθρωπος, οὐδέποτε ἂν ἓν λέγειν. οὐδὲ γὰρ ἂν ἓν ὑπὸ τοῦ ἑνὸς λέγεσθαι. εἰ οὖν καὶ ἑνὸς ἐόντος, ἀνάγκη καὶ τὸ ἓν ὁμοῦν, εἶναι. νυνὶ δὲ, πολλά. πολλὰ γὰρ ἐστὶν ἐν τῷ σώματι ἐόντα. ἃ ὁκόταν ὑπ' ἀλλήλων παρὰ φύσιν θερμαίνηται τε καὶ ψύχηται, καὶ ξηραίνηται τε καὶ ὑγραίνηται, νούσους πίκτει. ὡς τε πολλαὶ μὲν ἰδέαι τῶν νοσημάτων, πολλὴ δὲ καὶ ἡ ἴησις αὐτέων ἐστίν. ἀξιῶ δὲ ἔτι τοῦτο τὸ ἓν φάσκοντα εἶναι μοῦνον ἓν ἄνθρωπον καὶ ἄλλο μηδέν, λευκαίνεσθαι αὖ τὸν μὴ μεταλλάσσοντα πολὺ ἰδέῃ, μὴ δὲ γίνεσθαι παντοῖον. ἀλλ' ἢ ὡρίῳ τινὰ τῶν εἰρημένων, ἢ τῆς ἡλικίης τοῦ ἀνθρώπου, οἷ ἢ αἷμα οἷσιν φαίνεται μοῦνον οἷ τῷ ἀνθρώπῳ. εἰκὸς γὰρ εἶναι μέαν τινὰ ὡρίῳ, οἷ ἢ φαίνεται αὖ τῷ ἑωυτῷ οἷ ἐόν. τὰ αὐτὰ δὲ λέγω καὶ τοῦδε τοῦ φάσκοντος φλέγμα εἶναι καὶ τοῦδε τοῦ χολὴ φάσκοντος. ἔτι μὲν γὰρ ἀποδείξω ἃ αὖ φησὶν ἓν ἄνθρωπον εἶναι κατὰ τὸν νόμον καὶ κατὰ φύσιν, εἰ ταῦτα ἐόντα ὁμοῖα, καὶ νέου ἐόντος, καὶ γέροντος, καὶ τῆς ὥρης ἐούσης, καὶ ψυχρῆς καὶ θερμῆς. καὶ τεκμήρια παρέξω, καὶ ἀνάγκας ἀποφανῶ, δι' ἃς ἕκαστον αἰεί τε καὶ φθίνει ἐν τῷ σώματι. πρῶτον μὲν οὖν, ἀνάγκη πολὺ γόνεσιν γίνεσθαι, μὴ ἀφ' ὁμοίου. πῶς γὰρ ἂν οἷ γένοιτο, τί γονήσεται, εἰ μή περ μιχθείη; ἔπειτα οὐδὲ ἂν μὴ ὁμόφυλα ἐόντα μίσγηται, καὶ πολὺ αὐτοῦ ἔχοντα θερμὸν μὲν ψυχρόν. οὐ δ' ἂν ταῦτα ἓν μὴν συντελέοιτο. καὶ πάλιν, εἰ μὴ τὸ θερμὸν τῷ ψυχρῷ, καὶ τὸ ξηρὸν τῷ ὑγρῷ μετείως πρὸς ἄλληλα ἔξει καὶ ἴσως, ἀλλὰ θάτερον θατέρου πολὺ προσέξει, καὶ τὸ ἰσχυρότερον τοῦ ἀσθενεστέρου, ἡ γένεσις οὐκ ἂν γένοιτο. ὡς τε πῶς εἰκὸς ἀφ' ὁκοίου τι γεννηθῆναι; ὅτε γε οὐ δ' ἀφ' ὁκοιοτέων γεννᾶται, ἢν μὴ τύχῃ κατὰ λόγον ἔχοντα τῆς κρήσιος τῆς πρὸς ἄλληλα. ἀνάγκη τοίνυν τῆς φύσιος τοιαύτης ὑπαρχούσης, καὶ τῆς ἄλλων ἁπάντων, καὶ τῆς τοῦ ἀνθρώπου, μὴ οἷ εἶναι ἓν ἄνθρωπον, ἀλλ' ἕκαστον τὰ ξυμβαλλομένων ἐς πολὺ γένεσιν, ἔχειν τινὰ δυνάμιν οἷ τῷ σώματι, οἵῳ πῦρ ξυνεβάλλετο. καὶ πάλιν γε ἀνάγκη ἀποχωρέειν ἐς πολὺ ἑωυτοῦ φύσιν ἕκαστον, τελευτῶντος τοῦ ἀνθρώπου τὸ, τε ὑγρὸν, πρὸς τὸ ὑγρὸν, καὶ τὸ ξηρὸν, πρὸς τὸ ξηρὸν, καὶ τὸ θερμὸν, πρὸς τὸ θερμὸν. καὶ τὸ ψυχρὸν. πρὸς τὸ ψυχρὸν. τοιαύτη δὲ καὶ τῶν ζώων ἐστὶν ἡ φύσις καὶ τῶν ἄλλων πάντων. γίνεταί τε ὁμοίως πάντα, καὶ τελευτᾷ ὁμοίως πάντα. ξυνίσταται γὰρ αὐτέων ἡ φύσις, ἀπὸ τουτέων τῶν πρειρημένων πάντων. καὶ τελευτᾷ κατὰ τὰ εἰρημένα, εἰς τὸ ἑωυτοῦ. ὅθεν περ ξυνέστη ἕκαστον, οἴκαδε οἷσι καὶ ἀπεχώρησε. τὸ δὲ σῶμα τοῦ ἀνθρώπου, ἔχει οἷ ἑωυτῷ αἷμα ἦν φλέγμα, καὶ χολὴν δι' ἣν, ἢν μοῦνον ξανθὴν τε καὶ μέλαιναν. καὶ ταῦτ' ἔστιν αὐτέῳ ἡ φύσις τοῦ σώματος ἦν δι' ἃ τε ἀλγέει καὶ ὑγιαίνει. ὑγιαίνει μὲν οὖν μάλιστα, ὁκόταν μετρίως ἔχῃ τοῦτα τῆς πρὸς ἄλληλα κρήσιος καὶ δυνάμιος καὶ τοῦ πλήθεος. καὶ μάλιστα μὲν μεμιγμένα ἦν. ἀλγέει δὲ, ὁκόταν τι τουτέων, ἐλάσσων ἢ πλείων ἐὼν. ἢ χωρισθῇ οἷ τῷ σώματι καὶ μὴ κεκριμένον ᾖ τοῖσι ξύμπασιν. ἀνάγκη γὰρ ὁκόταν τι τουτέων χωρισθῇ καὶ ἐφ' ἑαυτῷ στῇ οἴκοθέν τε ὀδύνην παρέχειν, οὐ μοῦνον τοῦτο ᾧ χωρίον νοσερὸν γίνεται, ἀλλὰ καὶ ἔνθα ἂν ἐπιχυθῇ, ὑπόπυημα ποιεῦν, ὁ δὴ λέγω τε καὶ πόνον παρέχειν. καὶ γὰρ ὁκόταν τι τουτέων ἔξω τοῦ σώματος ἐκρυῇ πλεῖον τοῦ ἐπιπολάζοντος, ὁ δὴ λέγω παρέχει ἡ κένωσις. λύει ταῦτα πάλιν ποιήσαντα ἔσω πολὺ κένωσιν, καὶ πολὺ μεταστάσιν, καὶ πολὺ ἀπόκρισιν ἀπὸ τῆς ἄλλων, πολλὴ αὐτέῳ ἀνάγκη δι' πλείω πολὺ δὴ λέγω παρέχειν κατὰ τὰ εἰρημένα, ἔνθα τε ὀδύνεται καὶ ἔνθα ὑπόπυον βάλλει. εἶπον δὴ ἃ αὖ φήσω ἦν ἄνθρωπον εἶναι ἀποφαίνειν ἀεί, ταῦτα ἐόντα καὶ κατὰ νόμον καὶ κατὰ φύσιν. φημὶ δὴ εἶναι αἷμα. καὶ φλέγμα, καὶ χολὴν, ξανθὴν τε καὶ μέλαιναν. καὶ τουτέων πρῶτον μὲν κατὰ ἦν νόμον τὰ οὐνόματα διαιρεῖσθαι φημὶ, καὶ οὐδενὶ αὐτέων, ᾧ οὐκ οὔνομα εἶναι. ἔπειτα τὰς ἰδέας κατὰ φύσιν κεχωρίσθαι, καὶ οὔτε ᾧ φλέγμα οὐθὲν

Opera omnia (texte grec) - page 29 sur 480

ἐοικέναι τῷ αἵματι, οὔτε ἀ αἷμα, τῇ χολῇ. οὔτε πλὴ χολῆς, τῷ φλέγματι. πῶς γὰρ ἂν ἐοικότα εἴη ταῦτα ἀλλήλοισιν, ὧν οὔτε τὰ χρώματα ὅμοια φαίνεται προσπίπτοντα, οὔτε τῇ χειρὶ ψαυόντι, ὅμοια δοκέει ἦ; οὔτε γὰρ θερμὰ ὁμοίως ἐστὶν. οὔτε ψυχρὰ. οὔτε ξηρὰ, οὔτε ὑγρὰ. ἀνάγκη τοίνυν ὅτι τοσοῦτον διήλλακται ἀλλήλων πλὴ ὅσῳ τε πλὴ σμικρὸν μείζονες ἐσμεν, μὴ αὐτὰ ἦ. εἰ δὲ μὴ πῦρ τε ἦν ὕδωρ ταὐτόν ἐστι γνώσῃ δ' ἂν τοῖσδε, ὅτι οὐχ αὐτὰ ταῦτα πάντα ἐστὶν, ἀλλ' ἕκαστον αὐτέων ἔχει δυνάμεν τε καὶ φύσιν πλὴ ἑωυτοῦ. λῦε γὰρ τινι δίδως ἀνθρώπῳ φαρμακον, ὃ; τι φλέγμα ἄγει, ἐμέει σοι φλέγμα. μὴ λῦε δίδως φαρμακον, ὅτι χολὴν ἄγει, ἐμέει σοι χολήν. καὶ ταὐτὰ δὲ μὴ χολὴν μέλαιναν καθαίρει, λῦε δίδως φαρμακον, ὅ, τι χολὴν, μέλαιναν ἄγει. μὴ λῦε χρῶτος αὐτέω τὸ σώματος μέρος τι, ὡς τε τραῦμα γενέσθαι, ῥυήσεται αὐτέω αἷμα. μὴ ταῦτα ποιήσεσι· πάντα παῖσαν ἡμέρην καὶ νύκτα, καὶ χειμῶνος, καὶ θέρεος, μέχρις ἂν δυνάμεως ἦ· ἢ δ' πνεῦμα ἔλκειν ἐς ἑωυτὸν, μὴ πάλιν μεθιέναι, ἐς ἂν τινος τουτέων σβεσθῇ τὴν ξυμπεγνύσαν. ξυμπέγνυσι δὲ ταῦτα τὰ ἑρμηνέα. πῶς γὰρ οὐ ξυμπέγνυσι; πρῶτον μὲν φανερόν ἐστιν ὃ ἄνθρωπος ἔχων ἐν ἑωυτῷ ταῦτα πάντα αἰεὶ, ἕως ἂν ζῇ. ἔπειτα γέγονεν ἐξ ἀνθρώπου, ταῦτα πάντα ἔχοντος. ἔπειτα τρέφεται ὁ ἄνθρωπος, ταῦτα πάντα ἔχοντι, ἐόντα ἐνεῶ φημί τε μὴ ἀποδεικνυμι. οἱ δὲ λέγοντες ὡς ἐν ἐστιν ἄνθρωπος, δοκέουσί μοι ταύτῃ τῇ γνώμῃ κεχρῆσθαι. ὁρέοντες τὸν πίνοντας τὰ φάρμακα, μὴ ἀπολλυμένους ἐν τῇσιν ὑπὸ τῶν καθαρσίων. τὸν μὲν χολὴν ἐμέοντας. τὸν δὲ πίνοντα, φλέγμα. τὸ τέταρτον αὐτέων ἐόν μέσον ἦ. ἦν ἄνον, ὅ, τι καθαιρόμενον εἶδον αὐτὸν ἀποθανόντα. μὴ οἱ δὲ αἷμα φαίνεσθαι ἦ. ἦν ἄνον, τῇ αὐτέη γνώμῃ χρέεσθαι. ὁρέοντες ἀποσφαλομένους τὸν ἀνθρώπους, μὴ δὲ αἷμα ῥέον ἐκ τοῦ σώματος, τοῦτο νομίζουσιν ἦ. πλὴ ψυχὴν ἐν τῷ ἀνθρώπῳ. μὴ μαρτυρίοισι τουτέοισι πάντες χρέεσθαι ἐν τοῖσι λόγοισι. μὴ πρότερον μὲν ἐν τῇσιν ὑπὸ καθάρσιον οὐδεὶς πω ἀπέθανε χολὴν μόνον καθαρθείς. ἀλλ' ὁκόταν τὸν πίνῃ φάρμακον, ὅ, τι χολὴν ἄγει, πρῶτον μὲν χολὴν ἐμέσει. ἔπειτα δὲ φλέγμα. ἔπειτα δὲ ἐπὶ τῇ χολῇ, ἐμέουσι χολὴν μέλαιναν ἀναγκαζόμενοι. τελευτῶντες δὲ μὴ αἷμα ἐμέουσι καθαρόν. ταῦτα δὲ πάσχουσιν ὑπὸ τῶν φαρμάκων τὸ φλέγμα ἀγόντων. πρῶτον μὲν γὰρ φλέγμα ἐμέουσιν. ἔπειτα χολὴν ξανθὴν, ἔπειτα μέλαιναν. τελευτῶντες δὲ αἷμα καθαρόν, μὴ ἐν τῷδε ἀποθνήσκουσιν. ἡ γὰρ φάρμακον, ὁκόταν ἐσέλθῃ ἐς τὸ σῶμα, πρῶτον μὲν ἄγει, ὅ ἐστιν αὐτέω καὶ φύσιν μάλιστα ἔνι, τὸ ἐν τῷ σώματι ἐνεόντων. ἔπειτα δὲ μὴ τἆλλα ἕλκει τε μὴ καθαίρει, ὡς πρὸ τοῦ φυόμενα τε μὴ ἀπερόμενα, ὁκόταν ἐς πλὴ γλῆ ἔλθῃ, ἕλκει ἕκαστον ἡ καὶ φύσιν ἑωυτῷ ἐνεὸν ἐν τῇ γῇ. ἔνι δὲ μὴ ὀξὺ. μὴ πικρὸν, μὴ γλυκὺ. μὴ ἅλμυρὸν μὴ παντοῖον. πρῶτον μὲν οὖν ἀπέλκουσιν τουτέου ἕλκυσιν ἐς ἑωυτὸν, ὅ, τι ἂν ἦ ἑωυτέω καὶ φύσιν. ἔπειτα δὲ ἕλκει καὶ τἆλλα. τοιοῦτον δὴ τοὶ καὶ τὰ φάρμακα ποιέει ἐν τῷ σώματι, ὁκόταν ἀπὸ χολὴν ἄγῃ πρῶτον ἀκριτέστατον ἐνεόντων ἐνθένδε χολήν. ἔπειτα δὲ μεμιγμένον. μὴ πάλιν τὰ τοῦ φλέγματος φάρμακα, πρῶτον μὲν ἀκριτέστατον μὲν φλέγμα ἄγει. ἔπειτα δὲ μεμιγμένον. μὴ τοῖσιν ἀποσφαλομένοισιν, πρῶτον μὲν μὲν αἷμα ῥέει, θερμότατόν τε μὴ ὀρυθρότατον. ἔπειτα δὲ ῥέει φλεγματωδέστερον. μὴ χολωδέστερον. αὔξεσθαι δὲ ἐν τῷ ἀνθρώπῳ, ἡ μὲν φλέγμα χειμῶνος. τοῦτο γὰρ τῷ χειμῶνι καὶ φύσιν μάλιστα τοῦ ἐν τῷ σώματι ἐνεόντων. ψυχρότατον γὰρ ἐστι. τεκμήρια δὲ τουτέων, ὅτι ἡ μὲν φλέγμα ψυχρότατον. εἰ ἐθέλεις ψαῦσαι φλέγματος μὴ χολῆς, μὴ αἵματος, ἡ φλέγμα εὑρήσεις ψυχρότατον ἐόν, καὶ τοι γλιχρότατόν ἐστι μὴ βίῃ μάλιστα ἄγεσθαι μᾶλλον χολῆς μέλαιναν. ὁκόταν δὲ βίῃ ἔρχεται, θερμότερα γίνεται, ἀναγκαζόμενα ὑπὸ τῆς βίης. ἀλλ' ὅμως μὴ πῶς πάντα ταῦτα ψυχρότατον ἐόν ἡ φλέγμα φαίνεται ὑπὸ τῆς φύσιος τοῦ ἐόντος. ὅτι δὲ ὁ χειμὼν πλήθει ἡ σῶμα φλέγματος, γνοίης ἂν τοῖσδε. οἱ αὖοι. πίνουσί τε μὴ ἀπομάσσονται φλέγμα πολὺ ἕκαστον τὸ χειμῶνος. μὴ τὰ ὀδύνηματα, λευκότατα γίνεσθαι μάλιστα ταύτην πλὴ ὥρην. μὴ τἆλλα νοσήματα φλεγματώδεα. τὸ δὲ ἦρος, ἡ φλέγμα, ἐστὶ μὲν ἰσχυρότερον ἐν τῷ σώματι, μὴ ἡ αἷμα αὔξεται. τότε γὰρ φύσεα ὑγραίνει, μὴ τὰ ὕδατα ἐπιγίνεται. ἡ δὲ αἷμα καὶ ταῦτα αὔξεται, ὑπό τε τοῦ ὄμβρου, μὴ τοῦ θερμηνθρίων καὶ φύσιν. γὰρ αὐτέων ταῦτα ἐστὶ μάλιστα τὸ ἐν αὐτῷ. ὑγρόν τε γὰρ ἐστὶ μὴ θερμόν. γνοίης δ' ἂν τοῖσδε. οἱ αὖοι τὸ ἦρος μὴ τὸ θέρεος, μάλιστα ὑπό τε τοῦ δύσιν τριῶν ἀλίσκονται, μὴ ἐκ τοῦ ῥηγέων αἷμα ῥέει αὐτόοισι. μὴ θερμότατοι ἐσὶ καὶ ὀρυθροί. τὸ δὲ θέρεος, τό, τε αἷμα ἴσχει ἔτι. μὴ ἡ χολὴ ἀείρει ἐν τῷ σώματι, μὴ παρατείνει ἐς τὸ φθινόπωρον. ἐν δὲ τῷ φθινοπώρῳ, ἡ μὲν αἷμα ὀλίγον γίνεται, σμαντίον γὰρ αὐτέω τὸ φθινόπωρον τῇ φύσει ἐστὶν. ἡ δὲ χολὴ, πλὴ θερίην καὶ τέχει τὸ σῶμα, μὴ τὸ φθινόπωρον. γνοίης δ' ἂν τοῖσδε οἱ αὖοι αὐτόματοι ταύτην πλὴ ὥρην χολὴν ἐμέσαι, μὴ ἐν τῇσι φαρμακοποσίῃσι χολωδέστερα καθαίρειν. δῆλον δὲ μὴ τοῖσι πυρετοῖσι, καὶ τοῖσι χρώμασι τῶν ἀνθρώπων. τὸ δὲ φλέγμα τὸ θερίνης, ἀσθενέστατόν ἐστιν αὐτὸ ἑωυτοῦ. ἐναντίη γὰρ αὐτέου ἐστὶ τῇ φύσει, ἡ ὥρη. ξηρόν τε γὰρ ἐστὶ μὴ θερμόν. τὸ δὲ αἷμα τὸ φθινοπώρου, ἐλάχιστον γίνεται ἐν τῷ ἀνθρώπῳ. ξηρόν τε γὰρ ἐστὶ τὸ φθινόπωρον. καὶ ψύχειν ἤδη ἄρχεται τὸν ἄνθρωπον. ἡ δὲ μέλαινα χολὴ, τοῦ φθινοπώρου τε πλείστη καὶ ἰσχυροτάτη ἐστίν. ὁκόταν δὲ ὁ χειμὼν καταλαμβάνῃ, ἡ τε χολὴ ψυχομένη, ὀλίγη γίνεται. μὴ τὸ φλέγμα αὔξεται πάλιν, ἀπό τε τοῦ ὑετοῦ πλήθεος, μὴ ἀπὸ τοῦ μήκεος τῶν

κτος τῶν νυκτῶν. ἔχει μὲν οὖν ταῦτα πάντα ἀεὶ τὸ σῶμα τοῦ ἀνθρώπου, ἀλλὰ δὲ τὸ πρισσευόμενος ὥρης, ποτὲ μὲν, πλεῖω γίνεται, σφῶν αὐτὰ ἑαυτῶν, ποτὲ δὲ, ἐλάσσω ἑκάστου κατὰ μέρος καὶ κατὰ φύσιν. ὥσπερ ὁ ἰσχυρὸς μετέχει μὲν τῶν πάντων, καὶ τῆς θερμῶν καὶ τῶν ψυχρῶν. καὶ τῶν ξηρῶν καὶ τῶν ὑγρῶν. οὐ γὰρ ἂν μεῖον τουτέων οὐδὲν, οὐδένα χρόνον, ἄνευ πάντων τῶν ἐόντων ἐν τῷδε τῷ κόσμῳ, ἀλλ' εἰ ὅτι ἐκλίποι, πάντ' ἂν ἀφανισθείη. ἀπὸ γὰρ τῆς αὐτέης ἀνάγκης, πάντα ξυνέστηκέ τε καὶ φέρεται ὑπ' ἀλλήλων. οὕτω δὲ καὶ ἔστι ἐκ τοῦ ἀνθρώπου ἐκλίποι τουτέων τῶν ξυμπεφυκότων, οὐκ ἂν δύναιτο ζώειν ὁ ἄνθρωπος. ἰσχύει δὲ ἐν τῷ ἰσχυροτάτῳ, ποτὲ μὲν, ἐν χειμῶνι μάλιστα, ποτὲ δὲ, ἐν ἔαρι. ποτὲ δὲ, ἐν θέρεϊ. ποτὲ δὲ, ἐν φθινοπώρῳ. οὕτω δὲ καὶ ἐν τῷ ἀνθρώπῳ. ποτὲ μὲν, φλέγμα ἰσχύει. ποτὲ δὲ, ἐν αἵματι. ποτὲ δὲ, ἡ χολὴ. πρῶτον μὲν ἡ ξανθὴ. ἔπειτα δὲ ἡ μέλαινα καλεομένη. μαρτυρέει δὲ σαφέως δὲ
10 εἰ ἐθέλεις τῷ αὐτέῳ ἀνθρώπῳ διδοῦναι ἐν αὐτῷ φαρμάκων τὰ ξύμπαντα τῶν ἰσχυρῶν, ἐμέειν σοι τὸν μὲν χειμῶνα, φλέγματος ἐρεῖται. τὸν δὲ ἔαρος, ὑγροῦ ἐστι. τὸν δὲ θέρεος, χολώδεος ἐστι. τὸν δὲ φθινοπώρου, μελαίνης ἐστι. ὀφείλει οὖν τουτέων ὧδε ἐχόντων, ὁκόσα μὲν τῶν νοσημάτων τὸν χειμῶνα αὔξεται, θῶρος λήγειν. ὁκόσα δὲ θῶρος αὔξεται, χειμῶνα λήγειν. ὁκόσα μὴ αὐτέων, ἐν περιόδῳ ἡμερέων ἀπαλλάσσεται, πλὴν δὲ περίοδον αὖθις φράσω, πλὴν τὴν ἡμερέων. ὁκόσα δὲ ἦρος γίνεται νουσήματα, προσδέχεσθαι χρὴ φθινοπώρου πλὴν ἀπαλλαγήν. ὁκόσα δὲ φθινοπωρινὰ νουσήματα, τουτέων τὸν ἦρος ἀνάκρισιν πλὴν ἀπαλλαξίην γενέσθαι. ὅτι δ' ἂν τὰς ὥρας ταύτας ὑπὸ βάλλῃ νόσημα, εἰδέναι χρὴ ὡς ἰσχύσιον αὐτὸ ἐσόμενον, καὶ ἐν ἰσχυρῷ οὕτω χρὴ ἡγεῖσθαι τὰ νοσήματα ὡς ἐνόντος τουτέων ἰσχύοντος ἐν τῷ σώματι καὶ τὸν πλὴν ὥρην καὶ τὰ φύσιν οὖσαν μάλιστα.

20 Ταῦτα γνώσιος οὐκ ὄντος, ἀλλὰ προσκείμενα τῷ τοῦδε φύσιος ἀνθρώπου βιβλίῳ, ὡς Γαλλώνος φησί.

Ε Δεῖ δὲ χρὴ καὶ τάδε, πρὸς ἐκείνοισιν. ὅτι ὁκόσα πλησμονὴ τίκτει νοσήματα, κένωσις ἰᾶται. ὁκόσα δὲ, ἀπὸ κενώσιος γίνεται νοσήματα, πλησμονὴ ἰᾶται. ὁκόσα δὲ, ἀπὸ ταλαιπωρίης γίνεται, ἀνάπαυσις ἰᾶται. ὁκόσα δ' ὑπ' ἀργίης τίκτεται, ταλαιπωρίη ἰᾶται. ἀπὸ δὲ ξύμπαντα γνῶναι δὴ ἦν ἐν ὀλίγῳ, ἐναντίοισι ἰσταλαι τοῖσι κακωθεῖσιν καὶ νουσήμασι, καὶ ἐδέσι, καὶ ὥρῃσι, καὶ ἡλικίῃσι, καὶ τὰ συντείνοντα λύειν, καὶ τὰ λελυμένα συντείνειν. οὕτω γὰρ ἂν μάλιστα ἐν νόμῳ ἀνακαίνοιτο. ἥτις ἴησις, τοῦτό μοι δοκέει εἶναι. αἱ δὲ νοῦσοι γίνονται, αἱ μὲν, ἀπὸ τῶν διαιτημάτων. αἱ δὲ, ἀπὸ τοῦ πνεύματος, ὃ ἐσαγόμενοι ζώομεν. πλὴν δὲ διάγνωσιν χρὴ ἐνεῖναι τοιήνδε, ὧδε ποιέεσθαι. ὁκόταν μὲν οὖν ἀπὸ νοσήματος οἷος πολλοὶ ἄνθρωποι ἁλίσκωνται ἐν τὸν αὐτὸν χρόνον, πλὴν αἰτίλλω χρὴ ἀνακρίνεσθαι τοῦτο, ὅτι κοινότερόν ἐστι, καὶ μάλιστα αὐτέῳ πάντες
30 χρεώμεθα. ἔστι δὲ τοῦτο ὃ ἀνακρινέομεν. φανερὸν γὰρ ἤδη, ὅτι τὰ διαιτήματα ἐνόντος ἡμῖν, οὐκ αἴτια ἐστὶν, ὅτε ἅπαξ πάντων ἡ νοῦσος ἔρρηξε. καὶ τῶν νεωτέρων, καὶ τῶν πρεσβυτέρων, καὶ γυναικῶν καὶ ἀνδρῶν ὁμοίως. καὶ τῶν θωρηχθεισομένων καὶ τῶν ὑποστρωτευόντων. καὶ τῶν μαζὸν ἐθιόντων. καὶ τῶν αὖπω σιτεόντων. καὶ τῶν πολλὰ ταλαιπωρούντων, καὶ τῶν ὀλίγα. οὐκ ἂν δὴν τά γε διαιτήματα αἴτια εἴη, ὁκόταν διαιτώμενοι πάντας τρόπους οἱ ἄνθρωποι ἁλίσκωνται ἐν τὸν αὐτὸν νόσον, ὁκόταν δὲ αἱ νοῦσοι γίνωνται παντοδαπαὶ καὶ κατὰ τὸν αὐτὸν χρόνον, δῆλον ὅτι τὰ διαιτήματα εἰσὶν αἴτια ἑκάστοισι ἐνόντος. καὶ πλὴν θεραπείην χρὴ ποιέεσθαι ἑαυτοῦμενον τῇ προφάσει τοῦ νούσου, ὥσπερ μοι πέφρασται καὶ ἐτράφθαι, καὶ ἐκ τῶν διαιτημάτων μεταβάλλειν. δῆλον γὰρ ὅτι οἷσι γε χρῆσθαι ἐώθασιν ὁ ἄνθρωπος διαιτήμασιν, οὐκ ἐπιτηδείως οἱ ἔστιν, ἢ πάντα, ἢ τὰ πλεῖω, ἢ σύγε τι αὐτέων. ἀπὸ δεῖ καὶ ταῦτα μαθόντα μεταβάλλειν. καὶ σκεψάμενον τὸν ἄνθρωπον πλὴν φύσιν, τήν τε ἡλικίην, καὶ τὴν εἶδος, καὶ πλὴν ὥρην τοῦ ἔτεος, καὶ τοῦ νούσου ἐν τρόπον, πλὴν θεραπείην
40 ποιέεσθαι. ποτὲ μὲν, ἀφαιρέοντα. ποτὲ δὲ, προστιθέντα. ὥσπερ μοι καὶ πάλαι εἴρηται πρὸς ἑκάστους τῶν ἡλικιέων, καὶ τῶν ὡρέων. καὶ τῶν ἰδεῶν, καὶ τῶν νόσων, οἵτε τῆσι φαρμακίῃσι προσφέρεσθαι, καὶ οἵ τοῖσι διαιτήμασιν. ὁκόταν δὲ νουσήματος οἷος ἐπιδημίη κακοήθης, δῆλον ὅτι οὐ τὰ διαιτήματα αἴτιά ἐστιν, ἀλλ' ὃ ἀνακρινέομεν τοῦτο αἴτιόν ἐστι. καὶ δῆλον ὅτι τοῦτο νοσηρὸν τινα ἀπόκειται ἐν ἡμῖν ἂν εἴη. τοῦτον χρὴ ἐν χρόνον τὸν παρεμένοντα ποιέεσθαι τοῖσιν ἀνθρώποισι, τοιάσδε. τὰ μὲν διαιτήματα μὴ μεταβάλλειν, ὅτι γε οὐκ αἴτια ἐστὶ τοῦ νόσου. ἐπὶ δὲ σῶμα ὁρᾶν, ὅκως ἔσται ὡς ἀσυμπτωτότατον καὶ ἀσθενέστατον. τοῦ σιτίων τε ἀφαιρέοντα, καὶ τοῦ ποτοῦ, οἷσιν ἐώθει χρέεσθαι κατ' ὀλίγον. λιὼ γὰρ μεταβάλλοντα χώρης πλὴν διαίτεων, κἀνδρὸς καὶ ἀπὸ τοῦ μεταβολῆς νεωτέρου τι γίνεσθαι ἐν τῷ σώματι. ἀλλὰ χρὴ τοῖσι μὴ διαιτήμασιν οὕτω χρέεσθαι, ὅτε γε φαίνεται μηδὲν ἀδικέοντα ἐν αὐτῷ. τὸ δὲ πνεύματος, ὅκως ἐλαχίστη
50 ἡ ῥόησις ἐς τὸ σῶμα ἔσται, καὶ ὡς ξυνωστάτη ἔσται προμηθέεσθαι. τοῦ τε χωρίου τὸν τόπους μεταβαλόντα εἰς δυνάμιν, ἐν οἷσιν αὖ ἡ νοῦσος κατέστηκεν, καὶ τὰ σώματα λεπτύνοντα. οὕτω γὰρ ἂν ἥκιστα πολλοῦ τε καὶ πυκνοῦ πνεύματος χρήζοιεν οἱ ἄνθρωποι. ὁκόσα δὲ τοῦ νοσημάτων ἀπὸ τοῦ σώματος γίνεται τοῦ μελέων τοῦ ἰσχυροτάτου, ταῦτα λευκοταταί εἰσι. καὶ γὰρ λιὼ αὐτοῦ μοῦνα ἐνθα ἂν αὔξηται, ἀνάγκη τοῦ ἰσχυροτάτου τοῦ μελέων πονεομένου, ἅπαν τὸ σῶμα πονέεσθαι. καὶ ἐπὶ τοῦτο ἀθενεστέρων τι ἀφίκηται ἀπὸ τοῦ ἰσχυροτέρου, χαλεπαὶ αἱ ἀπολύσιες γίνονται. ὁκόσα δὲ ἂν ἀπὸ τοῦ ἀθενεστέρων ἐπὶ τὸ ἰσχυρό-

Opera omnia (texte grec) - page 31 sur 480

τόδε ἕλθοι, εὐλυτώτερά ἐστιν. ὅκωσα γὰρ τῆς ἰχύος ἀπαλλάσσεται ῥηϊδίως τὰ ἐπιῤῥέοντα. αἱ παχύτατοι δὲ τῶν φλεβέων, ὧδε πέφυκασι. πέντε περὶ ξύγκαρδά ἐστιν ἐν τῷ σώματι. ἡ μὲν αὐτέων, ἀπὸ τῆς κεφαλῆς ὀπίσω διὰ τοῦ αὐχένος, ἔξωθεν ἐπὶ πλεῖστον ἐρέχεται, οὐθενί τε ἡ οὐθὲν παρὰ τὰ ἰχία ἀφικνέεται, ἡ ἐς τὰ σκέλεα. ἔπειτα διὰ τῶν κνημέων ἡ τῆσι σφυρῆσι τὰ ἔξω ἡ ἐς τοὺς πόδας δήκει. διὰ δὲ τῶν τὰς φλεβοτομέας τὰς ἐπὶ τῆσι ἁλγήμασιν ἐν τῷ ἄνω ἡ τοῖσιν ἰχίοισιν, ἀπὸ τῶν ἰγνύων ποιέεσθαι ἡ ἀπὸ τῶν σφυρῶν ἔξωθεν. αἱ δ' ἕτεραι φλέβες ἔχουσιν ἐκ τῆς κεφαλῆς παρὰ τὰ οὖατα, διὰ τοῦ αὐχένος, αἱ σφαγῖτιδες καλεόμεναι. εἰσὶν ἔσωθεν παρὰ πλεῖστον ἐρέχουσι φέρουσι παρὰ τοὺς ὤμους ἐς τοὺς ὄγκους. ἡ ἐς τοὺς μηροὺς. ἡ διὰ τῶν ἰγνύων, ἐκ τοῦ ἔσωθεν μέρεος. ἔπειτα διὰ τῶν κνημέων παρὰ τὰ σφυρὰ ἔσωθεν, ἡ ἐς τοὺς πόδας. διὰ δὲ τὰς φλεβοτομέας, πρὸς τοὺς ὠδιῶνας ποιέεσθαι, τὰς ἀπὸ τῶν ὤμων ἡ τῆς ὀρχίων, ἀπὸ τῶν ἰγνύων ἡ ἀπὸ τῶν σφυρῶν ἔσωθεν. αἱ δὲ τείνουσι φλέβες, ἐκ τῆς κροτάφων διὰ τοῦ αὐχένος, ὅκωσα τοὺς ὠμοπλάτας. ἔπειτα συμφέρονται ἐς ἓν καλούμενον, ἡ ἀφικνέονται. ἡ μὲν, ἀπὸ τῶν δεξιῶν, ἐς τὰ ἀριστερὰ. ἡ δὲ, ἀπὸ τῶν ἀριστερῶν, ἐς τὰ δεξιά. καὶ ἡ μὲν δεξιὴ, ἀφικνέεται ὅκωσα ἐπὶ τὸν μαζὸν, ἡ ἐς τὸν ὦμον ἀριστερὸν. ἡ δὲ ἀπὸ τῶν ἀριστερῶν ἐς τὰ δεξιά. ἡ δὲ ἐκ τῶν καλούμενος, ὅκωσα ἐπὶ τὸν μαζὸν. ἡ ἐς τὸ ἧπαρ, καὶ ἐπὶ τὸν νεφρόν. τελευτῶσι δὲ ἐκ τῶν ἀρχῶν, αὗται ἐκφύσεαι. αἱ δὲ τέτορες, ἀπὸ τοῦ ἐμπροσθεν τῆς κεφαλῆς ἡ τῶν ὀφθαλμῶν, ὅκωσα ἐπὶ τὰ βραχίονα ἡ τὰς κλισίας. ἔπειτα ὅκωσα τῶν βραχιόνων, ἄνωθεν εἰς τὰς ξυγκάμπτας. ἔπειτα δὲ διὰ τῶν πήχεων ἡ ἐπὶ τοὺς καρποὺς ἡ τοὺς δακτύλους. ἔπειτα ἀπὸ τῶν δακτύλων πάλιν διὰ τῶν πήχεων ἡ τῶν χειρῶν ἄνωθεν εἰς τὰς ξυγκάμπτας. ἡ διὰ τῶν βραχιόνων τοῦ ἐμπροσθεν μέρεος, εἰς τὰς μασχάλας. ἡ ἀπὸ τῶν πλευρέων ἄνωθεν, ἡ μὲν, εἰς ἓν καλούμενον ἀφικνέεται. ἡ δὲ, εἰς ἓν ἧπαρ. ἔπειται ὑπὸ τὸ γαστρὸς εἰς ἓν αἰδοῖον τελευτῶσιν ἀμφότεραι. ἡ αἱ μὲν παχύταται τῶν φλεβέων, ὧδε ἔχουσιν. εἰσὶ δὲ ἡ αἱ ἀπὸ τῆς κοιλίης φλέβες, αἵτε εἰσὶ σώματα πάμπολλαί τε ἡ παντοῖαι. ἡ διὰ ὧν ἡ ῥεφὴ οὐ τῷ σώματι ὄρχεται. φέρουσι δὲ ἀπὸ τῶν παχέων φλεβῶν ἐς πλὴν κοιλίλιον ἡ εἰς τὸ ἄλλο σῶμα, ἡ ἀπὸ τοῦ ἔξω ἡ ἀπὸ τῶν ἔσω. ἡ εἰς ἀλλήλας διδόασιν, αἵτε εἰσωθεν ἔξω. ἡ αἱ ἔξωθεν εἴσω. τὰς δὴ φλεβοτομέας διὰ ποιέεσθαι, κατὰ τουτέους τοὺς λόγους. ἐπιτηδείην δὲ χρὴ τὰς τομὰς, ὡς προσωτάτω τέμνειν ἀπὸ τῶν χοληίων, ὅκωσα αἱ διὰ μεμαθήκασι γίνεσθαι, ἡ τὸ αἷμα συλλέγεσθαι. οὕτως γὰρ αἵ τε μεταβολὴ ἥκιστα μεγάλη γίνοιτο ὀξυπόνης. καὶ τὸ ἔθος μεταστήσεις αὖ, ὡς τε μηκέτι ἐς τὸ αὐτὸ χοληίον ξυλλέγεσθαι. ὁκόσοι πυὸν πολλὸν πτύουσιν, ἅτε πυρετῶ ἐόντος, καὶ ὁκόσοισιν ὅκωσα τὸ οὖρον πύον ὑφίστατο πολλὸν, ἅτερ ὀδυνίης ἐούσης. ἡ ὁκόσοισι τὰ ὑποχωρήματα, αἱματώδεα, ὡς πρὸ αὖ τῆσι δυσεντερίῃσι, ἡ χρόνια ἀνέοισιν ἐοῦσι, πέντε καὶ τεσσεράκοντα ἐτέων, ἡ γεραιτέροισι, τουτέοισι πᾶσιν ἀπὸ τῶν αὐτέων τὰ νουσήματα γίνεται. ἀνάγκη γὰρ τουτέους, ταλαιπώρους τε γενέσθαι καὶ φιλοπόνους τῷ σώματι. ἡ ὀργάτας νεανίσκους ἐόντας. ἔπειτα δὲ ὀξυανθέντας τὴν πόνων, σαρκώθῶαι μαλθακὴ σαρκὶ, ἡ πουλὺ διαφορέουσι τῆς προτέρης. ἡ πολλὸν, διακεκριμένον ἔχειν τὸ σῶμα, τό, τε πρόσω πάρεχον ἡ ἐπιφανὲς ὡς τε μὴ ὁμοιοῦν. ὁκόταν οὕτω νόσημά τι ἀναλάβῃ τῶν οὕτω διακειμένων, τὸ μὲν παραχρῆμα διαφθείρουσιν. ὑγρὸν δὲ μᾶλλον πλὴ νοῦσον, χρόνῳ τήκεται τὸ σῶμα, ἡ ῥέει διὰ τῶν φλεβῶν, ἢ αὖ ὑγροχοΐη μάλιστα τύχοι, ἰχωροειδὲς. ἰὼ μὲν οὕτω ὁρμήσῃ ἐς πλὴ κοιλίλιον πλὴ νοῦσον, χεδὸν οἷ πρὸ αὖ τῷ σώματι εἶεν, τοιοῦτον ἡ τὸ διαχώρημα γίνεται. ἅτε γὰρ τῆς ὁδοῦ ἀνατάτους ἐούσης, οὐχ ἵστασθαι πολλὸν χρόνον ἐν τῷ ἐντέρῳ. ὁκόσοισι δ' αὖ ἐς τὸ ἔνθος τὸ οὖρον, ὑπόπυοι γίνεται. ἅτε τῆς κοιλίης καθαρσίος οὐκ ἀνατάτου ἐούσης ἡ χρόνον ἐναυλιζόμενον πουλὺν ἐν τῷ ἔνθεϊ, κατασήπεται, ἡ γίνεται πυοειδὲς. ὁκόσοισι δ' αὖ ἐς πλὴ κύστιν ὀξὺ ὀδύνη ἐστὶ, καὶ τὸ βδελυγμότητος τῆς χωρείου τοῦτο ἡ βδελυρὸν ἡ λευκὴν γίνεται, ἡ διακείνεται. ἡ τὸ μὲν αὐτόματον, ἐφίσταται αὖτο. τὸ δὲ παχύτατον, κάτω. ὃ δὴ πύον καλέεται. γίνεται δὲ ἡ οἱ λίθοι τοῖσι παιδίοισι διὰ πλὴ βδελυγμότητα τῆς χωρείου τουτέου, ἡ τῆς ὅλου σώματος. τοῖσι δὲ ἀνδράσιν οὐ γίνεται λίθοι, διὰ πλὴ ψυχρότητα τῆς σώματος. δεῖ γὰρ χρὴ εἰδέναι, ὅτι ὁ ἀνὴρ, τῇ πρώτῃ τῆν ἡμερέων, βελτιστός ἐστιν αὐτὸς ἑωυτῷ. τῇ δὲ ὑστάτῃ, ψυχρότατος. ἀνάγκη γὰρ αὐξανόμενον ἡ χωρέειν τὸ σῶμα πρὸς βίλιον βελτίον εἶναι. ὁκόταν δὲ ἀρχηται μαραίνεσθαι τὸ σῶμα, κατερρέον πρὸς ὀπέτειαν, ψυχρότερον γίνεται κατὰ τοῦτον τὸν λόγον. ὁκόσον τουτέων τῆν ἡμερέων πλὴ πρώτην βελτίστην αὐξεται ὁ ἀνὴρ, τοσοῦτον θερμότερος γίνεται. ἡ τῇ ὑστάτῃ τῆν ἡμερέων, ὅσον βελτίστην κατεμαραίνεται, τοσοῦτον ἀνάγκη ψυχρότερον εἶναι. ὑγιέες δὲ γίνονται αὐτόματοι, οἱ οὕτως διακείμενοι. βελτίστοι μὲν οὖν τῇ ὥρῃ, ἰὼ ἀρξέωνται πήχεσθαι πέντε ἡ τεσσαράκοντα θήμερον. ὁκόσοισι δ' αὖ πλὴ ὥρίῳ τοῦτον ὑπόρβάλλωσιν, σὺν αὐτῷ αὐτόματοι ὑγιέες γίνονται, ἰὼ μήτι ἄλλο κακοῦργέεται ὁ ἀνὴρ. ὁκόσα τῆν νοσημάτων ἐξ ὀλίγου γίνεται, ἡ ὁκόσων αἱ προφάσιες δῆλαί εἰσι, ταῦτα δὲ ἀσφαλέστατά ἐστι προσαγορεύεσθαι. πλὴ δὲ ἴησιν χρὴ ποιέεσθαι αὐτέων σὺν αὐτοῦ μένοντι τῇ προφάσει τῆς νόσου. οὕτω γὰρ ἂν λύοιτο ὁ πλὴ νοῦσον παραχὼν ἐν τῷ σώματι. ὁκόσοισι φλεγμονοειδέα ὑφίσταται, ἢ πῶροι ἐν τοῖσιν οὖροισι, τουτέοισι πλὴ αὐτοῦ χλὼ φύματα ἐγένετο πρὸς τῇ φλεβὶ τῇ παχείῃ, καὶ διεπύησεν. ἔπειτα δὲ ἅτε οὐ ταχέως ἐκέα-

γίνων

γέντων τῶν φυμάτων, πῶροι συνέτραφησαν ἐκ τοῦ πόου, οἵτινες ἔξω θλίβοντες διὰ τὸ φλεβὸς, σὺν τῷ οὔρῳ ἐς τὴν κύστιν. ὁκόσοισι δὲ αἱματώδεα μὲν τὰ οὐρήματα, τουτέοισιν αἱ φλέβες πεπονήκασιν. ὁκόσοισι δὲ ἐν τῷ οὐρήματι παχεῖ ἐόντι, σαρκία μικρὰ τρι χρειδέα συνέρχεται, ταῦτα δὲ ἀπὸ τῶν νεφρῶν, εἰδέναι χρὴ ἐόντα, καὶ ἀπὸ ἀρθρητικῶν. ὁκόσοισι δὲ καθαρὸν τὸ οὖρον, ἄλλο τε καὶ ἄλλο τε, ὁμοῖον δὲ πίτυρα ἐπιφέρεται ἐν τῷ οὐρήματι, τουτέων ἡ κύστις ψωριᾶ. οἱ πλεῖστοι τῶν πυρετῶν, γίνονται ἀπὸ χολῆς. εἴδεα δὲ σφέων εἰσι τέσσαρα, χωρὶς τῶν ἐν τῇσιν ὀδύνῃσι γινομένων, τῇσιν ἀποκεκριμένῃσιν. ὀνόματα δ' αὐτέοισιν ἐστὶ, ξυνόχος. ἀμφημερινὸς. τριταῖος. τεταρταῖος. ὁ μὲν οὖν ξυνόχος καλεόμενος, γίνεται ἀπὸ πλείστης χολῆς, καὶ ἀκρητεστάτης. καὶ τὰς κρίσιας ἐν ἐλαχίστῳ χρόνῳ ποιέεται. τὸ γὰρ σῶμα, οὐ διαψυχόμενον οὐδένα χρόνον, συντήκεται ταχέως. ἅτε ὑπὸ πολλοῦ τοῦ θερμοῦ θερμαινόμενον. ὁ δὲ ἀμφημερινὸς μετὰ τὸν ξυνόχον, ἀπὸ πλείστης χολῆς γίνεται, καὶ ἀπαλλάσσεται τάχιστα τῶν ἄλλων. μακρότερος δέ ἐστι τοῦ ξυνόχου, ὁκόσῳ ἀπὸ ἐλάσσονος γίνεται χολῆς. καὶ ὅ, τι ἔχει ἀνάπαυσιν τὸ σῶμα. ἐν δὲ τῷ ξυνόχῳ, οὐκ ἀναπαύεται οὐδένα χρόνον. ὁ δὲ τριταῖος, μακρότερός ἐστι τοῦ ἀμφημερινοῦ. καὶ ἀπὸ χολῆς ἐλάσσονος γίνεται. ὁκόσῳ δὲ πλείονα χρόνον ἐν τῷ τριταίῳ ἢ τῷ ἀμφημερινῷ, τὸ σῶμα διαναπαύεται, τοσούτῳ χρονιώτερος οὗτος ὁ πυρετὸς τοῦ ἀμφημερινοῦ ἐστιν. οἱ δὲ τεταρταῖοι, τὰ μὲν ἄλλα κατὰ τὸν αὐτὸν λόγον. χρονιώτεροι δὲ, τῶν τριταίων εἰσιν. ὁκόσα ἔλαττόν τι μέρος μετέχουσι χολῆς, τῆς τὴν θερμασίην παρεχούσης, τοῦτο διαψύχεσθαι τὸ σῶμα, πλεῖον μετέχουσι. προσγίνεται δὲ αὐτέοισιν, ἀπὸ μελαίνης χολῆς, τὸ πορισσὸν τοῦτο καὶ δυσαπάλλακτον. μέλαινα γὰρ χολὴ τῶν ἐν τῷ σώματι ἐννεόντων χυμῶν, γλιχρότατον, καὶ τὰς ἕδρας χρονιωτάτας πεποίηται. γνώσῃ δὲ ἐν τῷδε, ὅτι οἱ τεταρταῖοι πυρετοὶ μετέχουσι τοῦ μελαγχολικοῦ. φθινοπώρου γὰρ μάλιστα οἱ ἀνοῖ ἁλίσκονται ὑπὸ τῶν τεταρταίων. καὶ ἐν τῇ ἡλικίῃ, ἀπὸ πέντε καὶ εἴκοσιν ἐτέων, ἕως τῶν πέντε καὶ τεσσαράκοντα. ὅτι καὶ ἡ ἡλικίη αὕτη, ὑπὸ μελαίνης χολῆς κατέχεται μάλιστα πασέων τῶν ἡλικιῶν. ἡ τε φθινοπωρικὴ ὥρη μάλιστα πασέων τῶν ὡρέων, ἐπιτηδειοτάτη. ὁκόσοι δ' ἂν ἁλῶσιν ἔξω τῆς ὥρης ταύτης, καὶ τῆς ἡλικίης, ὑπὸ τεταρταίου, οὐ χρὴ εἰδέναι μὴ χρόνιον ἐσόμενον τὸν πυρετὸν, ἢν μὴ ἄλλό τι κακουργῆται ὁ ἄνθρωπος.

Περὶ διαίτης ὑγιεινῆς. τόδε τὸ βιβλίον καὶ αὐτὸ τῷ περὶ φύσιος ἀνθρώπου προσκείμενον, Πολύβου τοῦ ἱπποκράτους μαθητοῦ Γαληνός εἶναί φησι.

Τοὺς ἰδιώτας, ὧδε χρὴ διαιτᾶσθαι. τοῦ μὲν χειμῶνος ἐσθίειν ὡς πλεῖστα. πίνειν δ' ὡς ἐλάχιστα. εἶναι δὲ τὸ πόμα. οἶνον ὡς ἀκρητέστερον. τὰ δὲ σιτία, ἄρτον. καὶ τὰ ὄψα, ὀπτὰ πάντα. λαχάνοισι δὲ ὡς ἐλαχίστοισι χρῆσθαι κατὰ ταύτην τὴν ὥρην. οὕτω γὰρ ἂν μάλιστα τὸ σῶμα, ξηρόν τε εἴη καὶ θερμόν. ὁκόταν δὲ τὸ ἔαρ ἐπιλαμβάνῃ, τότε χρὴ πόμα πλέον πίνειν οἶνον ὑδαρέστερον καὶ κατ' ὀλίγον. καὶ τοῖσι σιτέοισι μαλακωτέροισι χρέεσθαι καὶ ἐλάσσοσι. καὶ τὸν ἄρτον ἀφαιρέοντα, μάζαν προστιθέναι. καὶ τὰ ὄψα κατὰ τὸν αὐτὸν λόγον ἀφαιρέειν. καὶ ἐκ τῶν ὀπτῶν, πάντα ἐφθὰ ποιέεσθαι. καὶ λαχάνοισι διαχρέεσθαι τοῦ ἦρος ὀλίγοισιν, ὅκως ἐς τὴν θερίην καταστήσεται ὁ ἄνθρωπος. τοῖσι τε σιτίοισι μαλακωτέροισι χρώμενος, καὶ τοῖσιν ὄψοισιν ἐφθοῖσι. καὶ λαχάνοισιν ἐφθοῖσι καὶ ὠμοῖσιν. ὡσαύτως καὶ τοῖσι πόμασιν, ὡς ὑδαρεστάτοισι, καὶ πλείστοισιν. καὶ ὅκως μὴ μεγάλη ἡ μεταβολὴ ἔσται, κατὰ μικρὸν μὴ ἐξαπίνης χρεωμένῳ, τοῦ δὲ θέρεος, τῇ τε μάζῃ μαλακῇ τρέφεσθαι. καὶ τῷ ποτῷ ὑδαρεῖ καὶ πολλῷ. καὶ τοῖσιν ὄψοισιν πᾶσιν ἐφθοῖσι. καὶ οὕτω δεῖ χρέεσθαι τουτέοισιν, ὁκόταν τὸ θέρος ἦ, ὅκως ψυχρὸν εἴη τὸ σῶμα. καὶ μαλακὸν. καὶ γὰρ ἡ ὥρη, θερμή τε καὶ ξηρή. καὶ ποιέει τὰ σώματα καυματώδεα, καὶ αὐχμηρά. δεῖ οὖν τοῖσιν ἐπιτηδεύμασι τουτέοισιν, ἀλέξασθαι. κατὰ δὲ τὸν αὐτὸν λόγον, ὥσπερ ἐκ τοῦ χειμῶνος εἰς τὸ ἦρος, οὕτω καὶ ἐκ τοῦ ἦρος εἰς τὸ θέρος καταστήσεται. τῶν μὲν σιτίων, ἀφαιρέων, τῷ δὲ ποτῷ προστιθεὶς. καὶ οὕτω τὰ ἐναντία ποιέοντα, καταστῆσαι ἐκ τοῦ θέρεος εἰς τὸν χειμῶνα. ἐν δὲ τῷ φθινοπώρῳ πάλιν, τὰ μὲν σιτία, πλείω ποιεύμενον καὶ ξηρότερα, καὶ τὰ ὄψα κατὰ λόγον. τὰ δὲ ποτὰ, ἐλάσσω τε καὶ ἀκρητέστερα. ὅκως ὅτε χειμὼν ἀγαθὸς ἔσται καὶ ὤνθρωπος διαχρήσεται τοῖσι τε πόμασιν ἀκρητεστέροισι καὶ ὀλίγοισι, καὶ τοῖσι σιτίοισιν, ὡς πλείστοισί τε καὶ ξηροτάτοισιν. οὕτω γὰρ ἂν καὶ ὑγιαίνοι μάλιστα, καὶ ῥιγώη ἥκιστα. ἡ γὰρ ὥρη, λίαν ψυχρή τε καὶ ὑγρή. τοῖς δὲ εἴδεσι τοῖσι σαρκώδεσι καὶ μαλθακοῖσι καὶ ἐρυθροῖσι, ξυμφέρει δὴ τὸν πλείονα χρόνον τοῦ ἐνιαυτοῦ, ξηροτέροισι διαιτήμασι χρέεσθαι. ὑγρὴ γὰρ ἡ φύσις τῶν εἰδέων τουτέων. τοὺς δὲ στρυφνοὺς καὶ προσεσταλμένους, καὶ πυρροὺς καὶ μέλαινας, τῇ ὑγροτέρῃ διαίτῃ χρὴ τὸ πλεῖον τοῦ χρόνου ἐν διαιτᾶσθαι. τὰ γὰρ σώματα τοιαῦτα, ὑπάρχει ξηρὰ ἐόντα. καὶ τοῖσι νέοισι τῶν σωμάτων ξυμφέρει, μαλακωτέροισί τε καὶ ὑγροτέροισι χρέεσθαι τοῖσι διαιτήμασιν. ἡ γὰρ ἡλικίη ξηρὴ, καὶ τὰ σώματα πέπηγε. τοὺς δὲ πρεσβυτέρους, τῷ ξηροτέρῳ χρὴ τρόπῳ, τὸ πλεῖον τοῦ χρόνου διάγειν. τὰ γὰρ σώματα ἐν ταύτῃ τῇ ἡλικίῃ, ὑγρὰ καὶ μαλθακὰ, καὶ ψυχρὰ. δεῖ οὖν πρὸς τὴν ἡλικίην. καὶ τὴν ὥρην, καὶ τὸ ἔτος. καὶ τὴν χώ-

ρην, καὶ τὰ εἴδεα, τὰ διαιτήματα ποιέεσθαι, ἐναντιούμενον τοῖσι καθισταμένοισι, καὶ θάλπεσι καὶ χειμῶσι. οὕτω γὰρ ἂν μάλιστα ὑγιαίνοιεν. καὶ ὁδοιπορέειν, τοῦ μὲν χειμῶνος, ταχέως χρὴ. τοῦ δὲ θέρεος, ἡσυχῆ, ἢν μὴ διὰ καύματος ὁδοιπορέη. δεῖ δὲ καὶ τοὺς σαρκώδεας, θᾶσσον ὁδοιπορέειν. τοὺς δὲ ἰσχνοὺς, ἡσυχέστερον. λουτροῖσι δὲ χρὴ πολλοῖσι χρῆσθαι, τοῦ θέρεος. τοῦ δὲ χειμῶνος, ἐλάσσοσι. χρὴ δὲ τοὺς στρυφνοὺς μᾶλλον λούεσθαι τῶν σαρκωδέων. ἡμφιέεσθαι δὲ χρὴ τοῦ χειμῶνος, καθαρὰ ἱμάτια. τοῦ δὲ θέρεος, ἐλαιοπινέα. τοὺς δὲ στρυφνοὺς, τοὐναντίον. τοὺς δὲ παχέας χρὴ, καὶ ὅσοι βούλονται λεπτοὶ γενέσθαι, τὰς ταλαιπωρίας ἁπάσας, νήστιας ποιέεσθαι. καὶ τοῖσι σιτίοισιν ἐπιχειρέειν, ἔτι ἀσθμαίνοντας ἐκ τοῦ κόπου, καὶ μὴ ἀνεψυγμένους, καὶ προπεπωκότας οἶνον κεκρημένον καὶ μὴ σφόδρα ψυχρὸν. καὶ τὰ ὄψα σκευάζειν σησάμοισιν, ἢ ἡδύσμασι, καὶ τοῖσιν ἄλλοισι τοῖσι τοιουτοτρόποισι. καὶ πίονα ἔστω τὰ προσαγόμενα ὄψα. οὕτω γὰρ ἂν ἀπὸ ἐλαχίστων, ἐμπίπλαιντο. ἀλλὰ καὶ μονοσιτέειν, καὶ ἀλουτέειν, καὶ σκληροκοιτέειν, καὶ γυμνὸν περιπατέειν, ὅσον οἷς τε μάλιστα ἦ. ὁκόσοι δὲ βούλονται λεπτοὶ ἐόντες παχέες γίνεσθαι, τά τε ἄλλα ποιέειν τἀναντία κείνοισιν οἷσιν ἔφην. καὶ νῆστιν μηδαμίην ταλαιπωρίην ποιέεσθαι. τοῖσι δὲ ἐμέτοισι χρὴ καὶ τοῖσι κατακλύσμασι τοῖσι τῆς κοιλίης, ὧδε χρέεσθαι. ἐξ μῆνας τοὺς χειμερινοὺς ἐμέειν. οὗτος γὰρ ὁ χρόνος, φλεγματωδέστερος τοῦ θερινοῦ, καὶ τὰ νοσήματα γίνεται πρὸς τὴν κεφαλὴν. καὶ τὸ χωρίον τοῦτο, τὸ ὑπὲρ τῶν φρενῶν. ὅταν δὲ ἡ θάλπος, τοῖσι κατακλύσμασι χρέεσθαι. ἡ γὰρ ὥρη καυματώδης. καὶ τὸ σῶμα, χολωδέστερον, καὶ βαρύτητες ἐν τῇ ὀσφύϊ καὶ τοῖς γούνασι, καὶ θέρμαι γίνονται. καὶ ἐν τῇ γαστρὶ στρόφοι γίνονται. δεῖ οὖν τὸ σῶμα ψύχειν, καὶ τὰ μετεωριζόμενα κάτω ὑπάγειν ἐκ τῶν χωρίων τουτέων. ἔστω δὲ τὰ κατακλύσματα τοῖσι μὲν παχυτέροισι καὶ ὑγροτέροισιν, ἁλμυρότερα καὶ λεπτότερα. τοῖσι δὲ ξηροτέροισι, καὶ προσεσταλμένοισι, καὶ ἀσθενεστέροισι, λιπαρώτερα καὶ παχύτερα. ἔστι δὲ τῶν κατακλυσμάτων τὰ λιπαρὰ καὶ παχέα. τὰ ἀπὸ τῶν γαλάκτων, καὶ ἀπὸ ἐρεβίνθων ὕδωρ ἑφθὸν, καὶ τῶν ἄλλων τοιουτέων. τὰ δὲ λεπτὰ καὶ ἁλμυρὰ, ἅλμη καὶ θάλασσα, καὶ τὰ τοιαῦτα. τοὺς δὲ ἐμέτους ὧδε χρὴ ποιέεσθαι. ὅσοι μὲν τῶν ἀνθρώπων παχέες εἰσὶ, καὶ μὴ ἰσχνοὶ, νήστιες ἐμούντων δραμόντες ἢ ὁδοιπορήσαντες διὰ τάχους, κατὰ μέσον τῆς ἡμέρας. ἔστω δὲ ἡμικοτύλιον ὑσσώπου τετριμμένου ἐν ὕδατος χοῒ καὶ τοῦτο ἐκπιέτω, ὄξος παραχέων, καὶ ἅλας παραβάλλων, ὅκως ἂν μέλλῃ ἥδιστον ἔσεσθαι. πινέτω δὲ τὸ μὲν πρῶτον, ἡσυχέστερον, ἔπειτα δ' ἐπὶ θᾶσσον. οἱ δὲ λεπτότεροι καὶ ἀσθενέστεροι, ἀπὸ σίτων ποιεέσθωσαν τὸν ἔμετον, τρόπον τοιόνδε. λουσάμενος θερμῷ, προπιέτω ἀκρήτου κοτύλην. ἔπειτα σιτία παντοδαπὰ ἐσθιέτω. καὶ μὴ πινέτω ἐπὶ τῷ σιτίῳ, μὴ δ' ἀπὸ τοῦ σιτίου. ἀλλ' ἐπιχέτω ὅσον δέκα στάδια διελθεῖν. ἔπειτα δὲ συμμίξας οἴνους τρεῖς, πίνειν διδόναι. αὐστηρὸν, γλυκὺν καὶ ὀξὺν. πρῶτον μὲν ἀκρητέστερον καὶ κατ' ὀλίγον καὶ διὰ πολλοῦ χρόνου. ἔπειτα δὲ ὑδαρέστερον καὶ θᾶσσον καὶ κατὰ πολλόν. ὅς τις δὲ εἰώθε τοῦ μηνὸς δὶς ἐξεμέειν, ἄμεινον ἐφεξῆς ποιέεσθαι τοὺς ἐμέτους, ἐν λυσὶν ἡμέρῃσι μᾶλλον, ἢ διὰ πεντεκαίδεκα. οἱ δὲ πᾶν τ' τοὐναντίον ποιέουσιν. ὁκόσοισι δὲ ἀνεπιτήδειον ἀπεμέειν τὰ σιτία, ἢ ὁκόσοισιν αἱ κοιλίαι οὐκ εὐδιέξοδοι, τούτοισι πᾶσι ξυμφέρει, πολλάκις τῆς ἡμέρης ἐσθέειν. καὶ παντοδαποῖσι βρώμασι χρέεσθαι, καὶ ὄψοισι πάντας τρόπους ἐσκευασμένοισιν. οἴνους τε πίνειν διασσοὺς καὶ τρισσοὺς. ὁκόσοισι δὲ ἀναμέουσι τὰ σιτία, ἢ καὶ κοιλίας ἔχουσιν ὑγρὰς, τουτέοισι πᾶσι τοὐναντίον τουτέου τοῦ τρόπου ξυμφέρει ποιέειν. τὰ δὲ παιδία χρὴ τὰ νήπια βρέχειν ἐν τῷ θερμῷ ὕδατι ἐπὶ πουλὺν χρόνον. καὶ πίνειν διδόναι, ὑδαρέα τὸν οἶνον, καὶ μὴ ψυχρὸν παντάπασι. τοῦτον δὲ διδόναι, ὃς ἥκιστα τὴν γαστέρα μετεωρέειν καὶ φυσᾶν παρέξει. ταῦτα δὲ ποιέειν, ὅκως οἵτε σπασμοὶ ἧσσον ἐπιλάβωσι, καὶ μείζονα γίνηται, καὶ εὐχροώτερα. τὰς δὲ γυναῖκας. ὧδε χρὴ διαιτᾶσθαι, τῷ ξηροτέρῳ τῶν τρόπων. καὶ γὰρ τὰ σιτία τὰ ξηρὰ, ἐπιτηδειότερα πρὸς τὴν μαλθακότητα τῶν γυναικείων σαρκῶν. καὶ τὰ ἀκρητέστερα πόματα ἀμείνω πρὸς τὰς ὑστέρας, καὶ τὰς σκιατροφίας. τοὺς γυμναζομένους χρὴ τοῦ χειμῶνος καὶ τρέχειν καὶ παλαίειν. τοῦ δὲ θέρεος, παλαίειν μὲν ὀλίγα. τρέχειν δὲ, μὴ. περιπατέειν δὲ πολλὰ κατὰ ψύχος. ὁκόσοι κοπιῶσιν ἐκ τῶν δρόμων, τούτους παλαίειν χρὴ. ὁκόσοι δὲ παλαίοντες κοπιῶσι, τούτους χρὴ τρέχειν. οὕτω γὰρ ἂν ταλαιπωρέων τῷ κοπιῶντι τοῦ σώματος διαθερμαίνοιτο καὶ συνιστοῖτο καὶ διαναπαύοιτο μάλιστα. ὁκόσους γυμναζομένους διάῤῥοιαι λαμβάνουσι, καὶ τὰ ὑποχωρήματα σιτώδεα καὶ ἄπεπτα, τουτέοισι τῶν τε γυμνασίων ἀφαιρέειν μὴ ἐλάσσω τοῦ τριτοῦ μέρεος, καὶ τῶν σιτίων τοῖσιν ἡμίσεσι χρέεσθαι. δῆλον γὰρ δὴ ὅτι ἡ κοιλίη ξυνθάλπει οὐ δύναται ὥς τε πέσσεσθαι τὸ πλῆθος τῶν σιτίων. ἔστω δὲ τούτοισι τὰ σιτία, αὐτὸς ὡς ἐξοπτότατος, ἐν οἴνῳ ἐντεθρυμμένος. καὶ ποτὰ, ὡς ἐλάχιστα καὶ ἀκρητέστερα. καὶ περιπάτοισι μὴ χρεέσθωσαν ἀπὸ τοῦ σιτίου. μονοσιτέειν δὲ χρὴ, ἀπὸ τοῦτον τὸν χρόνον. οὕτω γὰρ ἂν μάλιστα ξυνθάλποιτο ἡ κοιλίη, καὶ τῶν ἐσιόντων ἐπικρατοίη. γίνεται δὲ ὁ τρόπος οὗτος τῆς διαῤῥοίης τῶν σωμάτων τοῖσι πυκνοσαρκοισι μάλιστα, ὁκόταν ἀναγκάζηται ὁ ἀνὸς κρεηφαγέειν, τῆς φύσιος ὑπαρχούσης τοιαύτης. αἱ γὰρ φλέβες πυκνωθεῖσαι, οὐκ ἀντιλαμβάνονται τῶν σιτίων τῶν ἐσιόντων. ἔστι δὲ αὕτη μὲν ὀξείη ἡ φύσις καὶ τρέπεται ἐφ' ἑκάτερα καὶ ἀκμάζει ὀλίγον χρόνον ἡ εὐεξίη, ἐν τοῖσι τοιουτοτρόποισι τῶν σωμάτων. τὰ δὲ αὐραιότερα τῶν εἰδέων καὶ δασύτερα, καὶ τὴν κρεηφαγίην δέχεται, καὶ τὰς ταλαιπωρίας

μᾶλλον

μᾶλλον ὑπομένει, καὶ χρονιώτερα γίνεται· αὐτάρκεα τοῖσιν αὐξήσιος καὶ ὀκόσοι τὰ σπέρματα αὐξάνουσι τῇ ὑγιείῃ καὶ τὰ ὑποχόνδρια μεταπωλέει· αὐτάρκεα τοῖσιν, ὡς ἀπέπτων τῶν σιτίων ἐόντων, τούτοισι καὶ βλάπτειν μᾶλλον πλείονα χρόνον ξυμφορέει. τῇ δὲ ἄλλῃ παλαιοπωλείῃ ἀναγκάζειν χρὴ αὐτὴ τὰ σώματα. καὶ ἦν οἶνον ἀκρητέστερον πίνοντες καὶ πλείω καὶ τοῖσι σιτίοισιν ἐλάσσοσι χρέεσθαι· ἀπὸ τοῦτον γὰρ ὀπὴ κοιλίη ἀπὸ ἀσθενίης καὶ ψυχρότητος, οὐ δυνάμενα ἐν πέττειν τὰ σιτία καὶ πέσσειν. ὀκόσους δὲ δίψαν λαμβάνουσι, τούτοισι τὰ τε σιτία καὶ τὰ παλαιοπωλείων ἀφαιρέειν. καὶ ἦν οἶνον πίνοντων ὑσταρέα τι καὶ ὀπὴ ψυχρόταται· ὀκόσοισι δὲ ὀδυνᾶται γίνεται ἐκ τῆς πλάγχνων, ἢ ἐκ γυναικείης, ἢ ὄρχιος ἄλλης τινὸς παλαιοπωλίης, τούτοισι ξυμφορέει ἀναπαύεσθαι ἀπὸ τοῖσι πόμασι δὲ χρέεσθαι, ὅ, τι ἐλάχιστον εἰς τὸ σῶμα ἐσελθόν, πλεῖστον οὖρον διόξει. ὅπως αἱ φλέβες αἱ διὰ τῆς πλάγχνων πεφυκυῖαι, μὴ καταπίνωνται πληρούμεναι. ἐκ γὰρ τοιαύτεων ταύτα φύματα γίνεται, καὶ οἱ πυρετοὶ ὀκόσοι σι δὲ νοῦσοι ἀπὸ τῆς ἐγκεφάλου γίνεται, ἀρχὴ πρώτην ἴσχει τὸ κεφαλῇ, καὶ φρένες βαμνᾶ, καὶ τἄλλα πάσχει ὀκόσα ἐπὶ τρωματείῃ. οὗτος ἐφ' ἡμέρας σίνεται τοῦτο πάσχει. καὶ ἢν μὲν ἔρχηται καταπαύσας ἱδρώς, ἢ βλέννα, ἀπαλλάσσει τὸ νόσου· καὶ τὸ τρόπου εἰς παύεται. οὐρέει δὲ πολὺ, καὶ ἀπύρως, καὶ λυκῶδες· ἐς δὲ εἴκοσιν ἡμέρας παρέλθῃ καὶ ἐκ τῆς κεφαλῆς ἡ ὀδυνὴ ἐκλείπει· τῷ δὲ ἀνθρώπῳ ἐστρεφομένῳ δὲ κλέπτεται οἱ ἡ αὐγή. ἄνδρα δὲ χρὴ ὃς ἂν συνετὸς λογισάμενον, ὅτι τοῖσιν ἀνθρώποισι, πλείστου ἄξιον ἐστὶν ἡ ὑγιείη, ἐπισκοπεῖν ἐκ τῆς ἐωυτοῦ γνώμης σὺν τῇσι νούσοισιν ὠφελέεσθαι.

ΙΠΠΟΚΡΑΤΟΥΣ ΠΕΡΙ ΓΟΝΗΣ.

Τοῦτο δὲ πολύβου εἶναι φησὶ ὁ Γαλληνός.

Ὁ μὲν μὴν, πάντα κρατεῖ. ἡ δὲ γονὴ τοῦ ἀνδρὸς, ὄρχεσι μὲν ἀπὸ παντὸς τοῦ ὑγροῦ, τοῦ ἐν τῷ σώματι ἐόντος, ἀπὸ ἰσχυρότατον ἀποκρίνεται. τούτου δὲ ἰσόρροπον, πόδες, ὅτι ἀπόκεινται ἀπὸ ἰσχυρότατον, ὅτι ἐπὶν λαγνεύσωμεν, σμικρὸν οὕτω μεθιέντες, ἀδυνέες γινόμεθα. ἔχει δὲ οὕτω. φλέβες μὲν ἄνω ἀπὸ παντὸς τοῦ σώματος, τείνουσιν ἐς τὰ αἰδοῖα, δύσιν ὑποτεθυμμέσισι καὶ θερμαινομέσισι καὶ πληρουμέσισι, ὡς πρὸς κνησμὸς ἐμπίπτει, καὶ τῷ σώματι παντὶ ἡδονὴ καὶ θέρμη ἐκ τούτου παραγίνεται. τεθυμμέσι δὲ τοῦ αἰδοίου καὶ τοῦ ἀνθρώπου κινουμένου, ἀπὸ ὑγρὸν θέρμαίνει ὃ ἐν τῷ σώματι, καὶ διαχέει, καὶ κλονέει ἀπὸ τῆς κνησμοῦ, καὶ ἀφρέει. καὶ ἀπὸ καὶ τἄλλα ὑγρὰ σύμπαντα κλονούμενα ἀφρέει. οὕτω δὲ καὶ ἐν τῷ ἀνθρώπῳ, ἀποκρίνει ἀπὸ τοῦ ὑγροῦ ἀφρέοντος, ἀπὸ ἰσχυρότατον καὶ ἀπὸ πότατον, καὶ ὄρχεται εἰς ἀφροδισιασμὸν μελετᾷ. τείνουσι γὰρ ἐς τοῦτον, ἐκ παντὸς τοῦ σώματος. καὶ διαχέει ἐκ τοῦ ἐγκεφάλου εἰς πᾶν τὸ σῶμα, καὶ ἐς πᾶν τὸ σῶμα, καὶ ἐς ἀφροδισιασμὸν μελετᾷ, καὶ ἀπὸ αὐτοῦ τείνουσιν ὁδοὶ, ὡς τε καὶ ἐπείναι τοῦ ὑγροῦ ἐς αὖρον καὶ ἀποχωρέειν. ἐπὴν δὲ ἔλθῃ ἐς τοῦτον ἀφροδισιασμὸν ἡ γονὴ, χωρέει παρὰ τοὺς νεφρούς. ταύτη γὰρ ἡ ὁδὸς ἐστὶ διὰ φλεβῶν. καὶ οἱ μὲν νεφροὶ ἑλκωθῶσιν, ἔστιν ὅτε καὶ αἷμα ξυμφορέει. παρὰ δὲ τοὺς νεφροὺς, ὄρχεται διὰ τῶν ὀρχέων μακρὸν ἐς τὸ αἰδοῖον. καὶ χωρέει οὐχ ὁπὴ τὸ οὖρον· ἀλλὰ οἱ ἄλλη ὁδὸς ἐστὶν αὐτῷ ἐχομένη. καὶ οἱ ἐξωνειρώσαντες διὰ ταύτης, ἐξανειρώσουσιν. ἐπὰν δὲ ὑγρὸν ἐν τῷ σώματι, διακεχυμένον ἐν καὶ διάβρεχμον, ἔπειτα ὑπὸ παλαιοπωλίης, ἔπειτα ὑπὸ ἄλλου τινὸς ἀφρέει. καὶ ἀποκεκριμένου ἀπ' αὐτοῦ ὁρᾶν παρέσεται, οἷόν λαγνείῃ. ἔχει γὰρ τὸ ὑγρὸν τοῦτο ὅπερ λαγνεύοντι. ἀλλ' οὔ μοι δοκέουσιν ὀνειρωσσόντων καὶ παντὸς τοῦ νοσήματος τι ἴδιον, καὶ ὀκόσα ὁρᾶσθαι, καὶ διότι πρὸ λαγνείης. καὶ ταῦτα μὲν ἐς τοῦτο μοι εἰρέσθω. οἱ δὲ δύνουχοι διὰ ταῦτα οὐ λαγνεύουσιν, ὅτι ὀφέων ἡ ὁδὸς ἀμαλδύνει τὴν γονῆς. ἔστι γὰρ δὶ αὐτῆς τῶν ὀρχέων ἡ ὁδὸς. καὶ ὑδρωπιᾷ τείνει λεπτὰ καὶ πυκνὰ, εἰς τὸ αἰδοῖον ἐκ τῶν ὀρχέων οἷσιν εἰρεῖ καὶ καθίεται. καὶ ταῦτα οὐ τῇ τομῇ ἀποτέμνει, διότι καὶ οὐκ ὑπάρχουσιν οἱ δύνουχοι χρησοί. τὰ δὲ παιδία ἐκφυβέντων, ἡ ὁδὸς τῆς γονῆς ἐμπέφρακται. πωροῦνται γὰρ οἱ ὄρχεις. καὶ τὰ μὲν ὑδρωπικὰ σκληρὰ καὶ μωρὰ γινόμενα ἀπὸ τοῦ πώρου, οὐ δυνάμενα τείνειν καὶ χαλᾶν. ὀκόσοι δὲ παρ' οὖς τετμημένοισι εἰσὶν, οὗτοι λαγνεύουσι μᾶλλον καὶ ἀφίασιν. ὀλίγον δὲ, καὶ ἀσθενές, καὶ ἄγονον. χωρέει γὰρ τὸ πλεῖστον τοῦ γόνου, ἀπὸ τῆς κεφαλῆς παρὰ ταῦτα, εἰς τὸν νωτιαῖον μυελὸν. αὕτη δὲ ἡ ὁδὸς ἀπὸ τῆς τομῆς οὐλὴ γενομένης, σφαλερὴ γέγονεν. τοῖσι δὲ παιδίοισι, λεπτὰ τὰ φλέβια ἐόντα καὶ πληρούμενα, κωλύει τὸν γονὸν ἰέναι. καὶ ὁ κνησμὸς, οὐχ ὁμοίως παραγίνεται. διὰ ταῦτα οὐδὲ κλονέεται σὺν τῷ σώματι τὸ ὑγρὸν, ἐς ἀποκρισιν τῆς γονῆς. καὶ τῆσι παρθένοισι μέχρις ἂν νέαι ἔωσιν, οὐ χωρέει τὰ καταμήνια, διὰ ἅπερ καὶ τοῖσι παισὶν ἐπὴν δὲ αὐξηθῶσι καὶ παρθένος καὶ παῖς, αἱ φλέβες αἱ ἐς τὰ αἰδοῖα τείνουσαι τοῖσι παισὶ, καὶ τῆς παρθένου, καὶ ἐπὶ τὰς μήτρας οὖσαι γίνονται ἀπὸ τῆς αὐξήσης, καὶ σωματοῦνται, καὶ ὁδὸς καὶ δίοδος διὰ σωμάτων γίνεται. καὶ τὸ ὑγρὸν κλόνησιν τότε ἴσχει. δύσχωρείη γὰρ οἱ τότε γίνεται, ἐν ᾧ κλονέεται. καὶ τῷ παιδὶ χωρέει, ἐπὴν ἄρρην ἔῃ, διὰ τοῦδε καὶ τῇ παρθένῳ τὰ καταμήνια. ταῦτα δέ μοι οὕτως ἀποπέφανται. πρῶτον δὲ γονὴν φημὶ ἀποκεκρίσθαι ἀπὸ παντὸς τοῦ σώματος, καὶ ἀπὸ τῶν σαρκῶν, καὶ ἀπὸ τῶν μαλθακῶν, καὶ ἀπὸ τοῦ ὑγροῦ παντὸς τοῦ ἐν τῷ σώματι. εἶσι δὲ τὰ σαρκία ἰδέαι τοῦ ὑγροῦ αἷμα. χολὴ, ὕδωρ, καὶ φλέγμα. τοσαῦτα γὰρ ἰδέαι

ἔχει ξυμφυέας ὁ ἄνθρωπος ἐν ἑωυτῷ, καὶ ἀπὸ τουτέων αἱ νόσοι γίνονται, ἢ αἱ ἐκ νόσων διακρίσιες. καὶ ταῦτα μὲν εἰρέαιταί μοι περὶ γονῆς, ὁκόθεν γίνεται, καὶ ὅκως, καὶ διότι, καὶ οἷσιν οὐ γίνεται ἡ γονὴ, καὶ διότι οὐ γίνεται, καὶ περὶ καταμηνίων παρθένων. τῆσι δὲ γυναιξὶν ἐν τῇ μίξει τριβομένου τοῦ αἰδοίου, καὶ τῶν μητρέων κινουμένων, ὥσπερ κνησμὸν, ἐμπίπτειν ἐς αὐτὰς, καὶ τῷ ἄλλῳ σώματι ἡδονὴν καὶ θερμὴν παρέχειν. μεθίει δὲ καὶ ἡ γυνὴ ἀπὸ τοῦ σώματος. ὅτε μὲν ἐς τὰς μήτρας, αἱ δὲ μῆτραι ἰκμαλέαι γίνονται. ὅτε δὲ καὶ ἔξω, ἢν χάσκωσιν αἱ μῆτραι μᾶλλον τοῦ καιροῦ. καὶ ἥδεται ἐπὴν ἄρξηται μίσγεσθαι διὰ παντὸς τοῦ χρόνου, μέχρις ἂν αὐτὴν μεθῇ ὁ ἀνὴρ. κἢν μὲν ὀργᾷ ἡ γυνὴ μίσγεσθαι, πρόσθεν τοῦ ἀνδρὸς ἀφίει. καὶ τὸ λοιπὸν οὐκ ἔτι ὁμοίως ἥδεται ἡ γυνὴ. ἢν δὲ μὴ ὀργᾷ, συντελέει τῷ ἀνδρὶ ἡδομένη. καὶ ἔχει οὕτως, ὥσπερ εἴτις ἐπὶ ὕδωρ ζέον, ἕτερον ψυχρὸν ἐπιχέει, παύεται τὸ ζέον οὕτω καὶ ἡ γονὴ πεσοῦσα τοῦ ἀνδρὸς ἐς τὰς μήτρας, σβέννυσι τὴν θερμὴν, καὶ τὴν ἡδονὴν τῆς γυναικὸς. ἐξαΐσσει δὲ ἡ ἡδονὴ καὶ ἡ θερμὴ ἅμα τῇ γονῇ πιπτούσῃ εἰς τὰς μήτρας. ἔπειτα λήγει. ὥσπερ εἴτις ἐπὶ φλόγα οἶνον ἐπιχέει. συμβαίνει πρῶτα μὲν ἐξαΐσσειν τὴν φλόγα καὶ αὔξεσθαι δι' ὀλίγου, πρὸς τὴν ἐπίχυσιν τοῦ οἴνου, ἔπειτα λήγειν. ὡσαύτως δὲ καὶ τῇ γυναικὶ ἡ θερμὴ ἐξαΐσσει πρὸς τὴν γονὴν τοῦ ἀνδρὸς, ἔπειτα λήγει. ἧσσον δὲ πολλῷ ἥδεται ἡ γυνὴ τοῦ ἀνδρὸς, ἐν τῇ μίξει. πλείονα δὲ χρόνον, ὁ ἀνὴρ. διότι δὲ μᾶλλον ὁ ἀνὴρ ἥδεται, ἀποκρίνεται αὐτῷ ἐξαπίνης ἀπὸ τοῦ ὑγροῦ ἀπὸ ταραχῆς ἰσχυροτέρης, ἢ τῇ γυναικί. ἔχει δὲ καὶ τόδε, οὕτως. τῆσι γυναιξὶν ἢν μὲν μισιῶνται ἀνδράσι, μᾶλλον ὑγραίνουσιν. ἢν δὲ μὴ, ἧσσον. ἅμα μὲν αἱ μῆτραι, ἰκμαλέαι γίνονται ἐν τῇ μίξει. καὶ οὐ ξηραὶ ἐοῦσαι, μᾶλλον τοῦ καιροῦ συστρέφονται ἰσχυρῶς. συστρεφόμεναι δὲ ἰσχυρῶς, πόνον τῷ σώματι παρέχουσιν. ἅμα δὲ ἡ μίξις τὸ αἷμα θερμαίνουσα καὶ ὑγραίνουσα, ποιέει ὁδὸν ῥηϊτέρην τοῖσι καταμηνίοισι. τῶν δὲ καταμηνίων μὴ χωρεόντων, τὰ σώματα τῶν γυναικῶν, ἐπίνοσα γίνονται. διότι δὲ ἐπίνοσα γίνονται, εἰρήσεταί μοι ἐν τῆσι γυναικείῃσι νούσοισι. καὶ ταῦτα μέν μοι εἰρέαται ἐς τοσοῦτον. ἐπὴν δὲ μιχθῇ ἡ γυνὴ, ἢν μὲν δὴ μὴ μέλλη λήψεσθαι πρὸς ἑωυτὴν, πρὸς τῷ ἔθει χωρέει ἔξω ἡ γονὴ ἀπ' ἀμφοτέρων, ὁκόταν ἡ γυνὴ ἐθελήσῃ. ἢν δὲ μέλλη λήψεσθαι, οὐ χωρέει ἔξω, ἀλλ' ἐμμένει ἐν τῆσι μήτρῃσιν ἡ γονὴ. αἱ γὰρ μῆτραι δεξάμεναι καὶ μύσασαι, ἔχουσιν ἐν ἑωυτῆσιν, ἅτε σπασθέντος τοῦ στόματος ὑπὸ τῆς ἰκμάδος, καὶ μίσγεται ὁμοῦ, τό, τε ὑπὸ τοῦ ἀνδρὸς ἐλθὸν, καὶ τὸ ἀπὸ τῆς γυναικὸς. καὶ ἢν ἡ γυνὴ τόκων ἔμπυρος ἔῃ, καὶ ἐννοήσῃ ὁκόταν ἡ γονὴ μὴ ἐξέλθῃ ἀλλ' ἐμμείνῃ, εἰδήσει ἡ ἡμέρη ἔλαβεν ἐς ἑωυτὴν. ἔχει δὲ οὕτως καὶ τόδε. ὅτε μὲν ἰσχυρότερόν ἐστι τὸ μεθιέμενον ἀπὸ τῆς γυναικὸς, ὅτι δὲ ἀσθενέστερον. καὶ τὸ ἀπὸ τοῦ ἀνδρὸς, ὡσαύτως. καὶ ἔστι καὶ ἐν τῷ ἀνδρὶ, τὸ θῆλυ σπέρμα καὶ τὸ ἄρσεν. καὶ ἐν τῇ γυναικὶ ὁμοίως. ἰσχυρότερον δέ ἐστι τὸ ἄρσεν τοῦ θήλεος. ἀνάγκη οὖν ὑπὸ ἰσχυροτέρου σπέρματος γίνεσθαι. ἔχει δὲ καὶ τόδε, οὕτω. ἢν μὲν ἀπ' ἀμφοτέρων τὸ σπέρμα ἰσχυρότερον ἔλθῃ, ἄρσεν γίνεται τὸ τικτόμενον. ἢν δὲ ἀσθενὲς, θῆλυ. ὁκότερον δ' ἂν κρατήσῃ κατὰ πλῆθος, ἐκεῖνο καὶ γίνεται. ἢν γὰρ πολλῷ πλέον τὸ ἀσθενὲς σπέρμα τοῦ ἰσχυροτέρου, κρατέεται τὸ ἰσχυρὸν, καὶ μιχθὲν τῷ ἀσθενεῖ. ἐς θῆλυ περιηνέχθη. ἢν δὲ πλέον εἴη τὸ ἰσχυρὸν τοῦ ἀσθενέος, κρατηθῇ τε τὸ ἀσθενὲς, ἐς ἄρσεν περιηνέχθη. ὥσπερ εἴτις κηρὸν καὶ στέαρ μίξας ὁμοῦ πλέον ποιήσας τὸ στέαρ, τήξεται πρὸς πῦρ, μέχρις μὲν ὑγρὸν ἔῃ, οὐ διάδηλον γίνεται τὸ κρατέον. ἐπὴν δὲ παγῇ, τότ' ἐμφανὲς γίνεται, ὅτι κρατέει τὸ στέαρ τοῦ κηροῦ κατὰ πλῆθος. οὕτως ἔχει καὶ τὸν ἄρρενος καὶ τὸν θήλεος ἡ γονὴ. ξυμβάλλεσθαι δὲ παρέχει, ὅτι καὶ ἐν τῇ γυναικὶ καὶ ἐν τῷ ἀνδρὶ, ἔστι γόνος καὶ θήλεος καὶ ἄρσενος, τοῖσιν ἐμφανέσι γινομένοισι. πολλαὶ γὰρ γυναῖκες ἤδη ἐθηλυτόκησαν παρ' ἀνδρᾶσιν ἰδίοις. παρὰ δὲ ἑτέροις ἀνδρᾶσιν ἐλθοῦσαι, ἐκουροτόκησαν. καὶ οἱ ἄνδρες οἱ αὐτοὶ κεῖνοι παρ' οἷσιν ἐθηλυτόκεον αἱ γυναῖκες, ἑτέρων γυναικῶν ἐς μιξιν ἀπερχόμενοι, ἄρσενα γόνον ἐποίησαν. καὶ οἷσιν ἄρσεν γόνος ἐγίνετο, εἰς ἑτέρας γυναῖκας μιχθέντες, θῆλυν γόνον ἐποίησαν. οὕτως ὁ λόγος ἐρέει καὶ τὸν ἄνδρα καὶ τὴν γυναῖκα, ἔχειν καὶ θῆλυν γόνον, καὶ ἄρσενα. παρὰ μὲν γὰρ τοῖσιν ἐθηλυτόκεον, ἐκρατέετο τὸ ἰσχυρότερον, πλέονος γενομένου τοῦ ἀσθενέος, καὶ ἐγίνετο θήλεα. παρὰ δὲ τοῖσιν ἐκουροτόκεον, ἐκρατέετο τὸ ἀσθενέστερον, καὶ ἐγίνετο ἄρσενα. χωρέει δὲ οὐκ ἀεὶ τοῦτο ἀπὸ τοῦ αὐτέου ἀνδρὸς ἰσχυρὴ. ἀλλ' οὐδὲ ἀσθενὴς ἐς ἀεὶ. ἀλλ' ἄλλό τε ἀλλοίη. καὶ τῆς γυναικὸς οὕτως ἔχει. ὡς μὴ θαυμάζειν τὰς αὐτὰς γυναῖκας καὶ τοῦ αὐτοῦ ἀνδρὸς, γόνον καὶ ἄρσενα καὶ θῆλυν ποιέειν. ἔχει δὲ καὶ τοῖσι κτήμασιν οὕτως, τὰ περὶ γονῆς θήλεος καὶ ἄρρενος, καὶ ἐν αὐτῇ σφιτῇ γονῇ. ἐξέρχεται καὶ τῆς γυναικὸς καὶ τοῦ ἀνδρὸς, ἀπὸ παντὸς τοῦ σώματος. καὶ ἀπὸ τῶν ἀσθενέων, ἀσθενὴς. καὶ ἀπὸ τῶν ἰσχυρῶν. ἰσχυρὴ. καὶ τῷ τέκνῳ οὕτως ἐστὶν ἀνάγκη, ἀποδίδοσθαι. καὶ ὁκόθεν αὐτοῦ σώματος τοῦ ἀνδρὸς πλέον ἔλθῃ ἐς τὴν γονὴν ἢ τῆς γυναικὸς, τὸ τέκνον κεῖνο κάλλιον ἔοικε τῷ πατρί. ὁκόθεν δὲ πλέον ἔλθῃ ἀπὸ τῆς γυναικὸς, κεῖνο τοῦ σώματος κάλλιον ἔοικε τῇ μητρί. ὅτι δὲ οὐκ ἀνύστον πάντα τῇ μητρὶ ἐοικέναι, τῷ δὲ πατρὶ μηδέν. ἢ τὸ ἐναντίον τούτου, μηδ' ἑτέρῳ ἐοικέναι μηδέν, ἀλλ' ἀμφοτέροισιν, ἀνάγκη τίς ἐστιν ἐοικέναι τινί. εἰπὲρ ἀπ' ἀμφοτέρων τῶν σωμάτων, τὸ σπέρμα χωρέει ἐς τὸ τέκνον. ὁκότερος δ' ἂν πλέον ξυμβάληται ἐς τὸ ἐοικέναι καὶ ἀπὸ πλειόνων χωρίων τοῦ σώματος, κείνῳ τὰ πλείονα ἔοικε. καὶ ἔστιν ὅτε θυγάτηρ γενομένη, τὰ πλείονα ἔοικε κάλλιον τῷ πατρί, ἢ τῇ μητρί. καὶ κοῦρος γενόμενος, ἔστιν ὅτε κάλλιον

ἔοικε τῇ

ἔοικε τῇ μητρὶ, ἢ τῷ πατρὶ. καὶ ταῦτα μοι καὶ τοσαῦτα ἔστω ἱστόρια τῷ προτρόπῳ λόγῳ, ὅτι σπέρμα ἐστὶ καὶ ἐν τῇ γυναικὶ καὶ ἐν τῷ ἀνδρὶ, καὶ κουροτρόφον καὶ θηλυγονίη. γίνεται δὲ καὶ τόδε. ἔστιν ὅτε τὰ τέκνα, λεπτὰ καὶ ἀσθενέα γίνεται, ἐκ παχέος καὶ μικροῦ, παχέων τε καὶ ἰσχυρῶν ἐόντων. καὶ ὧν μὲν πολλῶν ἤδη γυναικομανίων τὴν παιδίων τοιοῦτον γίνεται, δῆλον ὅτι ἐν τῇσι μήτρῃσιν, ὁδόσησε ἐμβρύου, καὶ ἀπὸ τῆς μητρὸς, ἢ τῆς αὐξῆς αὐτῆς ἔξω παρέη, τῇ μητρέων χαλεπωτέων μᾶλλον, καὶ ὀλιγ. τῆς τοιαῦτα ἀσθενὲς ἐγένετο. νοσέει δὲ τὴν ζωὴν ἕκαστον, καὶ τὰ πολλὰ ἴσχει ἐωυτὸ. ὧν δὲ πάντα τὰ γινόμενα παιδία ἀσθενέα ἐστὶν, αἱ μῆτραι αὐτῶν εἰσι, σκιρτέουσαι τὸν καιρόν. ὧν γὰρ μὴ ἔχει ὑστέρη χωρεῖν, ἔνθα ἐμβρύου φαφή, ἀνάγκη ἐστὶν αὐτὸ λεπτὸν γενέσθαι, ἅτε οὐκ ἔχον τῇ αὐξῇ ὑστέρη χωρεῖν. ὧν δὲ ἔχει ὑστέρη χωρεῖν καὶ μὴ νοσήσῃ, ἐπιεικὲς ἐστὶ μεγάλων τοκέων, μέγα τέκνον γίνεσθαι. ἔχει δὲ οὕτως, ὥσπερ εἴπαμεν σίκυον ἤδη ἀπηνθηκότα, ἐόντα δὲ νεογονὸν, καὶ προσάπτα τῷ σικυηλάτῃ θείῃ ἐς ἀρίστερα, ἔστω ἴσος τῷ ἀριστέρῃ τῷ κοίλῳ καὶ ὁμοίως. ὧν δέ τις ἐς ἄπλησ θῇ μέγα, ὅτι καὶ ἐπιεικὲς ἐστὶ σίκυον χρῆσθαι, ἀλλὰ μὴ πολλῷ ἐλάσσονα μέζον τῆς φύσιος τοῦ σικύου, ἴσος ἔστω ὁ σίκυος τῷ ἄπλησ τῷ κοίλῳ καὶ ὁμοίως. διΐζει γὰρ ἐν τῇ αὐξῇ τῷ κοίλῳ τοῦ ἄπλεος. χεδὸν δὲ καὶ πάντα τὰ φυόμενα οὕτως ἔχει, ὅκως ἄν τις ἐπιτηδεύσῃ ἀνάγκαζε αὐτὰ. οὕτω δὴ ἔχει καὶ τῷ παιδίῳ, ὧν μὴ ὑστέρη οἱ ἔνι ἐν τῇ αὐξῇ, μέζον γίνεται. ὧν δὲ σκοχωρεῖν, ἔλασσον. ἢν δὲ πρωθὲν ἐν τῇσι μήτρῃσι παιδίον, φημὶ αὐτὸ, ἢ φλαδὸν πρωθῦσαι τῆς μήτρος ὀλιγηίσης ἐστὶ ἐμβρύου, ἢ πεσούσης, ἢ ἄλλου τινὸς βιαίου παθήματος προσγινομένου τῇ μητρὶ. ὧν δὲ φλαδὸν ταῦτα, προῦται ἐν παιδίον. ὧν δὲ μᾶλλον φλαδὸν ἐμβρύου τοῦ ὑμένος ἐρηγότος τοῦ τοδὶ ἔχοντος αὐτὸ, φθείρεται ἐμβρύου. ἢ ἑτέρῳ τρόπῳ τοιῷδε προῦται παιδία, ἐπὴν ἐν τοῖσι μήτρῃσι ἐστὶ χωρίον ἐστὶ θάττον καὶ ἐπρώθησε σκῶρ ἔνι, αἰτίης ἐούσης τῷ κινουμένου τοῦ σώματος, προῦται ἐστὶ ἐκεῖνο ἐν χωρίον. ὥσπερ καὶ τὴν δένδρεων ἄσκαι ἐν τῇ γῇ ἐόντα, μὴ ἔχη ὑστέρη χωρεῖν, ἀλλ' ὑπὸ λίθου ἢ ὑπό τινος ἄλλου ἀποληφθῇ, αἰκτίλλει σκολιὸν γίνεται. ἢ τῇ μὲν παχὺ, τῇ δὲ λεπτὸν. οὕτω δὲ ἔχει καὶ τῷ παιδίῳ γίνεσθαι, ὧν ἐν τῇσι μήτρῃσιν ἐστί τι τοῦ σώματος, σκιρτέουσιν ἔνι ἑτέρου τοῦ ἑτέρου. ὅτι δὲ πεπηρωμένων ἀνθρώπων, ὑγιέα πίκτονται τὰ παιδία ὡς ἐπὶ τὸ πολὺ συμβαίνει. ἔχει γὰρ ἢν ἀριθμὸν πάντα ἐστὶ πεπηρωμένα τῷ ὑγιᾶ, ἐπὴν τι οἰνόσημα προσῇσι, καὶ τοῦ ὑγροῦ αὐτῷ, ἀφ' οὗ σῶμα γίνεται τέσσαρες ἰδέαι ἐούσαι, ὁκόσαι εἰ φύσει ὑπῆρξαν, πάντα γενέσθαι, οὐχ ὅλως παρέχουσιν. ἀσθενέστερον δὲ ἐστὶ ἐστὶ πεπηρωμένον. οὐ θαῦμα δέ μοι δοκέει, καὶ πηρωθῆναι, ὅκωσπερ ὁ τοκεὺς. ταῦτα δέ μοι εἰς τοῦτο εἰρέατω. ἀναβήσομαι δ' αὖθις ὀπίσω, εἰς ἐν λόγον ὃν ἔλεγον.

ΙΠΠΟΚΡΑΤΟΥΣ ΠΕΡΙ ΦΥΣΙΩΝ ΠΑΙΔΙΟΥ.

Ἡ γονὴ μένει ἀπ' ἀμφοῖν ἐν τῇσι μήτρῃσι τῆς γυναικὸς, πρῶτον μὲν μέσγεται ὁμοῦ, ἅτε τῆς γυναικὸς οὐκ ἀκρεμονούσης, καὶ ἀθροίζεται καὶ παχύνεται θρομβουμένη. ἔπειτα πνεῦμα ἴσχει, ἅτε ἐν θρόμβῳ ἐοῦσα. ἔπειτα τῆς μήτρος πνευούσης. ἔπειτα δὲ τὸ πνεύματος ὅταν πλησθῇ, ὁδὸν οἱ αὐτὴ ἔωυτῇ ἔξω ποιέει. καὶ κατὰ μέσον τῆς γονῆς ἡ πνεῦμα ἔξεισιν. ὅταν δὲ ὁδὸς γένηται τῷ πνεύματι ἔξω θρόμβῳ ἐόντι, αὖθις ἕτερον ψυχρὸν εἰς πέει ἀπὸ τῆς μήτρος. καὶ τοῦτο ποιέει ὀλίγον πάνυ. ἐς τὸ χρόνου. θρομβαίνεται μὲν γὰρ, ἅτε ἐν τῷ θρόμβῳ ἐοῦσα. ψυχρὸν δὲ ἴσχει, ἀπὸ τῆς μήτρος πνευούσης. πάντα δὲ ὁκόσα θρομβαίνεται, πνεῦμα ἴσχει. ἡ δὲ πνεῦμα ῥήγνυσι καὶ ποιέει οἱ ὁδὸν αὐτὴ ἔωυτῇ καὶ χωρέει ἔξω. αὐτὴ δὲ ἡ θρομβαινόμενον, ἕλκει ἐς ἔωυτὴ αὖθις ἕτερον πνεῦμα ψυχρὸν ὀλίγ. τῆς ῥαγῆς ἀφ' οὗ ῥέφεται. τοῦτο δὲ γίνεται καὶ ἐπὶ τὴν ξύλων, καὶ ἐπὶ τὴν φύλλων. καὶ βρωτῶν. καὶ ποτῶν, ὁκόσα θρομβαίνεται ἰσχυρῶς. σινσῶσι δὲ παρέξει ξύλα καινόμενα. ἅπαντα μὲν γὰρ ξύλα ποιήσει τοῦτο. μάλιστα δὲ τα ὑπόχλωρα. μεθίησι γὰρ κατὰ πλὺ τομὸν πνεῦμα. ἡ δὲ πνεῦμα ὁκόταν ἔξω χωρήσῃ, ἐλίσσεται τοδὶ πλὺ τομὸν. καὶ τοῦτο γινόμενον ὁρῶμεν ἀεὶ. δῆλος οὖν ὁ ἐκλογισμὸς ἔστω τοῦ πνεύματος, ὅτι σὺν τῷ ξύλῳ ἐὸν θρόμβον, αὐτίκα ἕτερον ψυχρὸν, ἀφ' οὗ ῥέφεται. καὶ ὧν ἔωυτὸ ἀφίησιν. εἰ μὲν γὰρ μηκέτ' εἴασα, οὐκ ἂν ἡ πνεῦμα ἐλίσσετο ἔξω ἰὸν. πᾶν γὰρ ἡ θρόμβον, τῷ ψυχρῷ ῥέφεται τῷ μετεῖσι. καὶ ὁκόταν διαθρομβωθῇ ἡ ὑγρὸν ἡ σὺν τῷ ξύλῳ σπεῖσον, πνεῦμα γινόμενον, χωρέει ἔξω. καὶ τῇδε ὄζιον ἔξω ἡ θρόμβον ἡ σὺν τῷ ξύλῳ σπεῖσον αὐτίκα ἕτερον ψυχρὸν, ἀφ' οὗ ῥέφεται. ποιέει δὲ τοῦτο καὶ φύλλα χλωρὰ. ὅταν δὲ καὶ τοῦτο πνεῦμα ἴσχει. ἔπειτα ῥήγνυσι ἡ πνεῦμα καὶ ὁδὸν ποιέεται. καὶ χωρέει ἔξω ἑλιασόμενον. χωρέον δὲ φόφον παρέχει, ἡ πλὺ εἰς πνοὴν ποιέεται. καὶ χόρροπα καὶ σῖτος. καὶ ἀκροόδρυα θρομβαινόμενα, πνεῦμα ἴσχει, καὶ ἔξω ὑξόρχεται ῥαγὴν ποιησάμενον. καὶ ὧν νοτίδα ἔνι πολέον ἡ πνεῦμα ἀφίησι, καὶ πλὺ ῥαγὴν μέζω ποιέεται. καὶ τί δεῖ μακρηγορέειν; πάντα γὰρ ὁκόσα θρομβαίνεται, πνεῦμα ἀφίησι, καὶ ἕτερον ψυχρὸν κατὰ τοῦτο αὐτίκα, ἀφ' οὗ ῥέφεται. καὶ αὐτοῖσι μοι ἀνάγκαι προσγινόμενα εἶναι, ὅτι ἡ γονὴ θρομβαινομένη ἐν τῇσι μήτρῃσι, πνεῦμα ἴσχει καὶ ἀφίησι. ἅμα δὲ καὶ ἀπὸ τῆς

μήτρας πνεούσης, πνοιὴν ἴσχει ἡ γυνή, ὁκόταν χρὴ ἡ μητὴρ ψυχρὸν ἕλκυσῃ ἐς ἑωυτὴν ἀπὸ τοῦ ἀέρος, ἐπαναπνεύσασα ἡ γυνὴ θερμὸν δὲ ἔστιν, ἅτε δὴ ἐν θερμῷ ἐοῦσα· καὶ τότε δὴ πνεῦμα ἴσχει καὶ ἀναπίμπλησι τὴν γυναῖκα φυσώμενον πρὸς τὰ ἔμπροσθεν, συνεχὲς γινόμενον ἅτε πλέον ἐὸν, ὥσπερ ἐπ' αὐτῷ ὁ παιδίον, λεπτὸν ἔτι ἐὸν ἐπὶ πολλὴν ὑμενοειδίην. θερμαινόμενος δὲ καὶ φυσώμενος αἴρει. ἡ δὲ ἀὴρ φυσᾷ, κενὴν δὲ ὑμενώδης γίνει. τῇ δὲ γυνὴ θερμαινομένη καὶ φυσωμένη πάσῃ, ὑμὴν ἔξωθεν περιγίνει. καὶ τὰ μὲν ἔσω τῆς γυναικὸς καὶ τοῦ πνεύματος διόδους καὶ ἔξω καὶ ἔσω γίνει ὀχετὸς τοῦ ὑμένος. καὶ ταύτῃ τοῦ ὑμένος ἀπέχει ὁ λεπτὸν καὶ τῆς γυναικὸς αὐτοῖσιν ὀλιγωτὸν ἔστιν. αὕτη δὲ ἡ ἄλλη γυνὴ σφονδύλη ἔστιν αὐτῇ ὑμένι καὶ μιλῷ ἔξ ἧς μέρεα μέγιστα ἐστὶ τῇ μήτρῃ ἔσω καὶ ἔξω πεσοῦσα αὐτὴν εἶδον. καὶ ὁκοίη μοι ἐφαίνετο ἐν τῇ γνώμῃ τότε, ἀπὸ ἐκείνων τὰ λοιπὰ τεκμήρια ποιεύμαι. ὡς ἐγὼ εἶδον πλὼ γυνὴν ἐκταμένην οὖσαν, ἐπὶ διηγήσομαι. γυναικὸς οἰκείης μεσοβρόχου λῷ πολύτιμος, παρ' ἀνδρὸς φρονίου ἐοῦσα, λῷ οὐκ ἔδει λαβεῖν ἐν χάρτῃ, ὅκως μὴ ἀπὸ ματρὸς ἔῃ. ἡ κύησις δὲ ἡ μεσοβρόχου ὁκοίη γυναῖκες λέγουσι πρὸς ἀλλήλας. ἐπὴν γυνὴ μέλλῃ λήψεσθαι ἐν χάρτῃ, οὐκ ὀβρίχει ἡ γυνὴ, ἀλλ' εὖδον μένει. ταύτην ἀκούσασα, ξυνῆκε. ἡ δ' ἔφυλασσεν ἀεὶ καὶ πῶς ὡς ἤθελε οὐκ ὀβριοῦσαν πλὼ γενέσθαι, ἡ ἔφρασε τῇ δὲ ἀπόλυσιν ἡ ὁ λόγος ἦλθεν ἕως ἐμὲ· ἡ ἐγὼ ἀκούσας ἐκέλευσά μιν αὐτὴν πρὸς πλὼ γῆν πεσεῖσαι. ἡ ἐπεί τοι ἤδη ἐπεπόνθει. ἡ γυνὴ καταβρύει ἐπὶ πλὼ γλῶ, ἡ φόβος ἐγένετο. καὶ κείνη δὲ ἰδοῦσα, ἐθεήτο ἡ ἐθαύμασεν. ὁκοῖον δὲ λῷ, ἐγὼ ὁρέω. οἷ ἔστις ὠοῦ ὁμοῦ ἐν ἔξω λεπύριον περιέλοιεν ἀπὸ τῷ ἐνδον ὑμένι, ἐν ἐνδον ὑγρὸν διαφαίνοιτο. τρόπος μὲν τις λῷ τοιοῦτος, ἄλις εἰπεῖν· ἦν δὲ ἡ ὀβρυθρὸν ἡ σφενδυλέν. ἐν δὲ τῷ ὑμένι ἐφαίνοντο ἀνευρυσμοί τινες λευκοὶ ἡ παχέες. ἐλημμύσαν ξυνὶ ἰχώρει παχεῖ ἡ ὀβρυθρῷ. ἡ ἀμφὶ ἐν ὑμένα ἔξωθεν αἱμάλωπες. καὶ τὰ μὲν ἔσω τῆς ὑμένος ἀπέχει λεπτὸν ὅ, τι μοι ἐδόκεον ἦ ὀμφαλὸς καὶ κείνῳ πλὼ πυὸν ἡ ἔσω ἡ ἔξω ποιέειν ἐν πρῶτον. ἡ ὁ ὑμὴν ὀβρὲ ἐκείνῃ ἐτέτατο ἄπαις. πρὸ ἐχων πλὼ γενὶ λῷ. τοιαύτην μὲν ἔτι εἶδον ἐκταμένην οὖσαν πλὼ γενὶ λῷ. ὀβρέω δὲ ἡ ἄλλην διάγνωσιν ἐν ὀλίγῳ τούτῳ ὕστερον ἐκφανέα, πανὶ τῷ βουλομένῳ εἰδέναι τοῦτον πρόφρ. ἡ ἰσόμενον, πανὶ τῷ ἐμῷ λόγῳ, ὅτι ἔστιν ἀληθὴς ὡς εἰπεῖν αὖος ἦ τοιούτου πράγματος. ἡ παῦσαι μὴ, ἐς τῷτο μοι ἐρέω. ὅτι δὲ ἡ γυνὴ ἐν ὑμένι ὀβρὶ, ἡ πνοιὴν ἔχει ἡ ἔσω ἡ ἔξω, ἡ αὔξει. ἐπὶ τὸ μητρὸς ἦ αἵματος καταπίνοντος ἐπὶ τοὺς μήζονας. τοὺς γὰρ καταμηνίους οὐ χωρέει, ὁκόταν γυνὴ λάβῃ πρὸς ἑωυτὴν, ἐπὶ μέλλει ἐν παιδίον ὑγιαίνειν. εἰ μὴ ἔστιν ἦσιν ἐπισημαίνει ἐν πρῶτον μιλῷα ὁκόσον ὀλίγον. ἀλλὰ καθαρὸν ἐν αἷμα ἀπὸ παντὸς τῷ σώματος τῆς γυναικὸς, κυκλοῦσα πρὸ ἐν ὑμένα ἔξω. ἅμα δὲ τῇ πνοιῇ ἑλκομένου ἔσω τῷ αἵματος ὀβρὲ τῷ ὑμένος, καὶ τὸ πεζιμμένον ἡ ἀπέχον συμπήγνυ ἡ αὔξει ἐν μέλλον ζῷον ἔσεσθαι. ὁκόταν δὲ χρόνος ἐπέλθῃ, αὖθις ἕτεροι ὑμένες ἔσω τῷ πρώτου ὑμένος λεπτοὶ ἡ πολλοὶ περιτείνονται, ὁκοῖόν τι τοιοῦτον, οἷον ἡ ὁ πρῶτος ὑμὴν ἐγένετο. τελευταῖοι δὲ εἰσὶ ἡ οὗτοι ἀπὸ τῷ ὀμφαλοῦ, ἡ ἐς ἀλλήλους διαδέσμους ἔχουσιν. ὁκόταν δὲ ἤδη τῷτο γένηται, καὶ πιόντος τῷ αἵματος ἀπὸ τῆς μήτρος ἡ παγυνομένου, σὰρξ γίνεται. καὶ τὰ μὲν ἔσω τῆς σαρκὸς ὁ ὀμφαλὸς ἀπέχει, ὅτι οὐ πέφυκε ἡ πλὼ αὔξησιν ἔχειν. ἡ δὲ γυνὴ ὁκόταν ἐν χάρτῃ ἔχῃ, ἐπὶ τῆς καταμηνίων μὴ χωρεόντων, ὀβρὲ τόδε οὐ πανέει, ὅτι ἀεὶ αἷμα οὐ παρέχεται. βύζλον ἀπὸν καὶ τὰ μιλῷα ἔνιστον. ἀλλὰ χωρέει ἡ συχὴ καὶ καὶ ὀλίγον ἀνὰ πόνον καθ' ἡμέρην εἰς τὰς μήτρας. ἡ ἐν ἐνδον ἐν τῇσι μήτρῃσιν ἐὸν αὔξει. καθ' ἡμέρην δὲ ἐνίστην, τούτου ἕνεκα χωρέει. ἀλλ' οὐκ ἐς ἄπαξ καὶ τὰ μιλῷα. ὅτι ἐν τῇσι μήτρῃσιν ἡ γυνὴ ἐὸν οὖσα, ἕλκει ἀεὶ τῷ σώματος ἀεὶ, ἐκὼς ἂν ἡ ὅλως ἄμοιρος ἔχῃ. ταύτῃ ἡ ἡ πνοιὴ. ἡ ἐν μὲν πρῶτον σμικρὴ ἡ πνοιὴ γίνει. ἡ ἐν αἷμα ὀλίγον χωρέει ἀπὸ τῆς μήτρος. ὁκόταν δὲ ἡ πνοιὴ ἐπὶ πλεῖον γίνῃ, μᾶλλον ἕλκει ἐν αἷμα, καὶ ἐπὶ πλεῖον καταφέρει ἐπὶ τὰς μήτρας. τῇσι δὲ ἐν χάρτῃ μὴ ἐχούσῃσι, ὁκόταν τὰ καταμιλῷα μὴ χωρέῃ, ὀβρὲ τάδε ὁ πόνος γίνει. πρῶτα μὲν παρέχεται ἐν αἷμα ἐν τῷ σώματι καὶ τὰ μιλῷα ἔνιστον, ἐπὶ αὖαγ ἧς τοῖσδε. ὅτι μιλῷ μηνὸς διαφόρει πολύ· ἡ καὶ τὰ ψύξιν ἡ καὶ τὰ θερμασίῳ. ἡ τούτου αἰδαίνει τὸ γυναικὸς ἐν σῶμα, ὑγρότερον γὰρ ἔστιν ἡ, ἐν τῷ ἀνδρὸς. ἡ παραχθέντος τῷ αἵματος ἡ πλησθέντος τὰς φλέβας, ἀπόρρηξιν ἀπ' αὐτῷ. ἡ πῶς τῷτο ἐν τῇ ἀρχῇ τῇ φύσει ὑπῆρξεν. ὡς τε λῷ μὴ ἀπὸ κενεῶν τῷ αἵματος ἡ γυνὴ, λαμβάνει ἐν χάρτῃ. λῷ δὲ πλήρης ἔῃ, οὐ κενεῶν γὰρ τ' μητέων ἡ τ' φλεβῶν γινομένων τῷ αἵματος, λαμβάνουσι πρὸς σφᾶς αἱ γυναῖκες τὸν παῖδας. μᾶλλον γὰρ τ' καταμηνίων πλὼ καθαρσιν, αἱ γυναῖκες λαμβάνουσιν ἐν χάρτῃ. αὖτιον δὲ ἡ ἐρημίσιν. ὁκόταν δὲ παραχθῇ ἡ αἷμα ἡ ἀποκενωθῇ, μὴ χωρέει ἔξω, ἀλλ' ἐς τὰς μήτρας, αἱ δὲ μήτραι μὴ χάνωσι, θερμαίνομαι δὴ ὑπὸ τῷ αἵματος χρονιώτερον μοίνοντος αἱ μήτραι θέρμην τῷ ἄλλῳ σώματι παρέχουσιν. ἔστι δ' ὅτε ἡ διὰ διδοῦσιν αἷματος ἐς τὰς φλέβας τῷ σώματος, ὅπη αἱ φλέβες πλήρεσθαι πονέουσι, ἡ οἰδήματα παρέχουσιν. ἔστι δ' ὅτε ἡ νύαλος ἐχ' τ' τοιούτῳ χωλωθῆναι. ἔστι δ' ὅτε ἡ πρὸς πλὼ κύστιν προσίσαν τας, ἡ πιέζουσι ἡ καίουσι πλὼ κύστιν, ἡ σφαγέειν παρέχουσιν. ἔστι δ' ὅτε πλήρεες αἵματος ἐοῦσαι, αἱ μήτραι προσαναπίπτουσιν ἡ πρὸς τὰ ἰσχία, ἡ πρὸς ὀσφύν, ἡ πόνον παρέχουσιν. ἔστι δὲ ὁκόταν ἐγγρανίσῃ ἡ αἷμα μῆνας πολλοὺς ἐξ ἐν τῇσι μήτρῃσι σαπέν, πύον γίνεται. ἡ οὐ πίνουσι καὶ τὰ αἰδοῖον ὀβρέχει. ἡ πύον ἔστι δὲ ἦσι καὶ καὶ τὰ ἐν βουβῶνα ὡς φῦμα γίνεται, καὶ κεῖ πύον γινόμενον, ὀβρὲ ἦλθε. ἡ ἄλλα πολλὰ καὶ τὰ καταμιλῷα γυναιξὶ τοιαῦτα γίνεται, ὁκόταν μὴ ἀποκαθαίρονται τὰ καταμιλῷα. ἀλλὰ τί δεῖ

λέγειν αὐτὰ ἐνθάδε; ἐρήσεται γὰρ ἂν τοῖσι γυναικείοισι νοσήμασιν. ἀλλ' ὅθεν ἀπέλιπον πειρανέω τὸν λόγον. ὁκόταν δὲ γένηται σὰρξ, τότε οἱ μυελοὶ αὐξόμενοι τῷ ἐν τῇσιν μήτρῃσιν αἵματος, αὔξειν ταὶ μὴ αὐτοὶ μὴ κωλύωσι, μὴ μάλιστα οἱ ἔξωθεν. μὴ δὲ αἷμα ἐκπελθὸν, ἢ ἀπὸ τῆς μήτρης, ὅ, τι ἂν ἡ σὰρξ πνέουσα ἕλκυσῃ, καὶ ἡ αὔξη ἐπὶ πλεῖον ᾖ μὴ χρηστὸν ἴῃ, ἐς τοὺς κόλπους τὰ ὑμενέων ἀποκρίνει. μὴ ὁκόταν κωλύωσι μὴ δὲ αἷμα δέξωσι, τότε ἤδη κωλέεται χωρέειν. ταῦτα δέ μοι ἐς τοῦτο εἰρῆ. ἡ δὲ σὰρξ αὐξομένη ὑπὸ τοῦ πνεύματος αὐτρέου μὴ ὀρχεῖ δὲ ταὐτὰ ἑκάστου ὁμοίως, ὡς μὲν ὁμοίως. μὲν πυκνὸν, ὡς μὲν πυκνόν. μὲν αὐραιὸν, ὡς μὲν αὐραιόν. μὲν ὑγρὸν, ὡς μὲν ὑγρόν. καὶ ἕκαστον ὀρχεται ἐς χώρην ἰδίην καὶ κατὰ μὲν ξυγκρίσιες, ἀφ' ὧν μὴ ἐγένετο. μὴ ὅσα μὲν ὑγρῶν ἐγένετο, πυκνὰ ἔστι. μὴ ὅσα μὲν ὑγρά. ὑγρὰ. μὴ τἄλλα κατὰ μὲν αὐτὸν λόγον γίνεται δὲ τῇ αὐξήσει. μὴ τὰ ὀστέα σκληρύνει λεπτοῦ τοῦ θρόμβου πηγνύμενα. μὴ δὴ μὴ σιδηροῦν) ὡς δέδοται. μὴ αὐτρεοῦν) ἐπὶ ἄμεινον, μὴ τὰ ἔσω τοῦ σώματος, μὴ τὰ ἔξω. μὴ ἥτε κεφαλὴ γίνεται ἀφεστηκυῖα ἀπὸ τοῦ ὤμου. μὴ οἱ βραχίονες μὴ οἱ πήχεες ἀπὸ τοῦ πολυρρέου. μὴ τὰ σκέλεα διῆσται ἀπ' ἀλλήλων. μὴ τὰ νεῦρα ἐπιπλοκὰς) ἀμφὶ τὰς φύσιας τοῦ αὐτρέου, μὴ αὐτοσμοῦν. μὴ ἡ ῥὶς, μὴ τὰ ὦτα ἀρθρίσκα) ἐν τῇσι σαρξὶ, καὶ τελεύτα. μὴ οἱ ὀφθαλμοὶ ἐμπεπλασμένοι ὑγροῦ καθαροῦ. μὴ ἡ αἰδοῖον δῆλον γίνεται, ὁκότερόν ἐστι. μὴ τὰ σπλάγχνα διαυτρεοῦν. μὴ δὴ μὴ τοῖσιν ἄνω πνεύμων ποιέεται, τῷ τε σώματι μὴ τῇ ξύνι. μὴ ἥτε κοιλίη φυσᾷ) καὶ τὰ ἐν τῇ κατὰ φύσιν σώματα κατὰ μὲν ἄνω ἐπιλαμβάνει πλὴν ὀλίγου τοῦ ὀμφαλοῦ πνεύμων μὴ ἀμαλδύνει. καὶ ἐς μὲν κύστιν ὁδὸς γίνεται ἀπὸ τοῦ κοιλίης μὴ τοῦ ἐντέρων ἔξω, μὲν ἐς πλὴν κύστιν ὁδὸς ἔξω. τούτων δὲ διαυτρεοῦν) πρῶτα τοῦ πνεύμονος ἕνεκα. φυσώμενα γὰρ διίστα) ξύμπαντα κατὰ συσπείραν. μὴ γὰρ εἰ θέλοις αὐλίσκειν προσδῶσαι τῇ κύστει, καὶ δι' οὗ τοῦ αὐλίσκου ἐμβαλεῖν ἐς πλὴν κύστιν γλῶ τε μὴ φάμμον, καὶ μολίβδου κνήσματα λεπτὰ, μὴ ὕδωρ ἐπιχέαι φυσῆν δι' οὗ τοῦ αὐλίσκα, πρῶτον μὲν ἐκεῖνα αἰωρεμίξει τῷ ὕδατι. ἔπειτα δὲ, χρόνῳ φυσώμενα ἐλθύσει), ὅτε μόλιβδος, ὡς μὲν μόλιβδον. μὴ ἡ φάμμος, ὡς πλὴν φάμμον. μὴ ἡ γῆ, ὡς πλὴν γῆν. μὴ λῷ τις αὐτὰ αὐανθῶναι ἐάσῃ, μὴ πρὶν ἐρῆξαι πλὴν κύστιν σκέψῃ, εὑρήσει αὐτὴν μὲν ὁμοίως ἐς μὲν ὁμοίως ἐλκυσθὸς, οὕτω δὴ μὴ ἡ γυνὴ μὴ ἡ σὰρξ διαυτρεοῦν) μὴ ὀρχεῖ ἕκαστον τοῦ ἑωυτῆς, μὲν ὁμοίως. ὡς μὲν ὁμοίως. ταῦτα δέ μοι ἐς τοῦτο εἰρῆ. μὴ γέγονεν ἤδη παιδίον, καὶ ἐς τοῦτο ἀφικνέεται. μὲν μὲν θῆλυ πλὴν πρώτην πῆξιν, οὐ πεπαιράκοντα ἡμέρῃσι μὴ δύο μὲν μακρότατον. μὲν δὲ ἄρσεν, οὐ πεπήκοντα ἡμέρῃσι μὲν μακρότατον. ὡς γὰρ ἐπὶ πολὺ ξυμβαίνει οὐ τούτῳ τῷ χρόνῳ, ἢ ὀλίγῳ μείσσι, ἢ ὀλίγῳ πλείοσι, ταῦτα διαυτρεοῦσθαι. μὴ γὰρ ἡ κάθαρσις γίνεται τῇσι γυναιξὶ μᾶλλον μὲν τόκον ὡς ἐπὶ πολύ. ἐπὶ μὲν τῇ κούρῃ, ἡμέρῃσι πεπαιράκοντα μὴ δύο. οὕτως ἡ χρονιωτάτη, πλείη. ἀκέρδως δ' ἂν εἴη, μὴ οὐ εἴκοσι μὴ πέντε ἡμέρῃσιν, εἰ καθαίροιτο. ἐπὶ δὲ τῷ κούρῳ, ἡ κάθαρσις γίνεται ἡμέρῃσι ζ΄ήκοντα. οὕτως ἡ χρονιωτάτη πλείη. ἀκέρδως δ' ἂν εἴη μὴ οὐ εἴκοσιν ἡμέρῃσιν εἰ καθαίροιτο. τῷ δὲ ὑστάτου χρόνου, ἐλαχίστη χωρέει ἡ κάθαρσις. ἐπὶ δὲ τῇσι νεωτέρῃσιν ἐλάσσοσιν ἡμέρῃσι καθαίρου). ἐπὶ δὲ τῇσι πρεσβυτέρῃσι, πλείοσι. μάλιστα δὲ πονέει) αἱ γυναῖκες οὐ τῷ τόκῳ, μὴ οὐ τοῖσι λοχίοισιν αἱ πρωτότοκοι. μὴ αἱ ἐλάσσω τετοκυῖαι, τοῦ πλείω τετοκυέων, μᾶλλον πονέει). αἱ δὲ καθαρσίες αἱ ἐκ τοῦ τόκα τῇσι γυναιξὶ, τούτου εἵνεκα γίνεται). ὅτι μὲν τῷ πρὸ τοῦ χρόνου, μέχρι πεπαιράκοντα ἡμερέων μὴ δύο ἐπὶ τῇ κούρῃ, ἐπὶ δὲ τῷ κούρῳ, μέχρι ζ΄ήκοντα ἡμερέων ἐλαχίστη αἱμορραγὴ ὀρχεῖ) ἐπὶ πλὴν αὔξην τῷ παιδίῳ. ἀπὸ δὲ τούτου πλείστη, μέχρι τέκνου. δεῖ δὴ πλὴν καθαρσιν ἀποδοθῆναι οὐ τοῖσι λοχίοισι, μὴ ὕδατι ἐξω, κατὰ μὲν λόγον τοῦ ἡμερέων. ἀρχὴ δὲ γίνεται τοιαύτη τῇ γυναικὶ οὐ τῇ ὠδῖνι. μὲν αἷμα ταράσσει τῇ γυναικὶ μὴ βορμαίνει) πάνυ ἀπὸ τοῦ κινήσεως τοῦ παιδίου ἐνεαρὴς ἐούσης. ταράσσει δὲ, πρῶτον μὲν ὀρχεῖ) ἔξω. μετὰ δὲ μὲν παιδίον, ἰχὼρ παχὺς αἱματώδης. μὴ ὑφήγησις ἐγένετο τούτῳ, ὡς πρὸ ὕδατι ἐπὶ ζαπέζης. ἔπειτα μετ' ἐκεῖνον αἰεὶ πάσας τὰς ἡμέρας χωρέει ἡ κάθαρσις, ἕως τὸ ἐρημένον χρόνου, πλήθος κατὰ μικρὸν κοτύλη ὅλη μὴ ἡμίσεια. μὲν πρῶτον, ἢ ὀλίγῳ πλείον, ἢ ὀλίγῳ ἐλάσσω, κατὰ λόγον τοῦτο μέχρις αὖ λήξῃ. χωρέει δὲ αἷμα, οἷ ὀρθὸς ἰδρεῖσθαι ὑγιαίνη ἡ γυνὴ, μὴ ἢν μέλλῃ ὑγιαίνειν, μὴ τοχὺ πήγνυ). ἢν δὲ μὴ ὑγιαίνῃ γυνὴ, μὴ μέλλῃ ὑγιαίνειν, χωρέει ἡ κάθαρσις ἐλάσσω, μὴ εἶδος πονηρότερη, μὴ οὐ τοχὺ πήγνυ). ὧδε δὲ τοῦτο ἔχει. ἢν τι ἡ γυνὴ οὐ μασχάλῃ ἔχουσα νόσημα ἔχῃ μὴ συσπάσῃ, οὐ τῇ λοχίῃ καθαρσιν ἀπολλύει. ἢν δὲ μὴ ἀποκαθαίρῃ) οὐ τοῖσι πρόσθεν ἡμέρῃσιν οὐ μασχάλῃ ἔχουσα, ὀλίγους ὑγιαίνῃ ἐούσα, εἴτε μὴ μὴ ἐασυθῇ ὑπὸ ἡ κάθαρσις, εἴτε ὑπὸ φαρμάκων, εἴτε μὴ αὐτομάτη ὑβαίφνης, κατὰ λόγον τοῦ ἡμερέων χωρήσει, ὧν οὐ χωρέει ἐς ἄπαξ. ἢν γὰρ μὴ ἀποκαθαίρῃ) τὰ λόχια ἡ γυνὴ, νοῦσος αὐτῇ μεγάλη ἔσται μὴ κινδυνώδεα ἀποθανεῖν, ἢν μὴ μελεδαίνῃ) οὐ τάχει. καί τις αὐτῇ προσήκασιν ἐπάγειν πλὴν καθαρσιν. ταῦτα οὐσιν ἐμοὶ μάλιστα ὧδε διαπέπτωκε, ὅκως ἀποφαίνω ὅτι τοῦ παιδίου γίνεται ἡ διάκρισις τοῦ μελέων ἧ μακροτάτη. ἐπὶ μὲν τῇ κούρῃ, οὐ πεπαιράκοντα καὶ δυοῖν ἡμέρῃσιν. ἐπὶ δὲ τῷ κούρῳ. οὐ ζ΄ήκοντα ἡμέρῃσιν, ἰστέα ἡ καθαρσις τῶν λοχίων. ὅτι ἐπὶ μὲν τῇ κούρῃ γίνεται οὐ πεπαιράκοντα καὶ δυοῖν ἡμέρῃσιν. ἐπὶ δὲ τῷ κούρῳ οὐ πεπήκοντα ἡμέρῃσιν. ἡ χρονιωτάτη. μέλλω δὴ τὸ δεύτερον νῦν ὀνομάζειν, σαφηνίης εἵνεκα. φημὶ γὰρ αὐτὰ ποδίδοσθαι, ὅτι οὐ τῇσι μήτρῃσιν ἐνεούσῃσι τῇ γυνὴ, ἐλάχιστον αἷμα ὀρχεται ἀπὸ τῆς γυναικὸς ἐπὶ τὰς μήτρας θήλεω γάνυ ἐχούσης οὐ πεπαιράκοντα καὶ δυοῖν

ἡμέρησιν. ἐν γὰρ ταύτῃσι διαρθροῦται τὰ μέλεα τῶν παιδίων. ἀπὸ δὲ τούτου τοῦ χρόνου, ἐπὶ πλεῖον
ἔρχεται τὸ αἷμα, καὶ ἐπὶ τῷ κούρῳ πάλιν, κατὰ λόγον τῶν τριήκοντα ἡμερέων. ὧδε δὲ ἔχει ἕτερον
ἱστόριον τοιόνδε ὅτι ταῦτα ἐστὶν ἀληθέα. τῇσι πρώτῃσι τῶν ἡμερέων ὁκόταν ἡ γονὴ ἐς τὰς μήτρας
πέσῃ, ἐλάχιστον αἷμα ἔρχεται ἀπὸ τῆς γυναικὸς ἐς τὰς μήτρας. ἔπειτα δὲ ἐπὶ πλεῖον. εἰ γὰρ ἀθρόον
καὶ πολὺ ἔλθοι ἐς ἅπαξ, οὐκ ἂν δύναιτο ἡ γονὴ πνοὴν ἔχειν, ἀλλ' ἀποπνιγείη ἂν τῶν αἵματος ἰόντος πολ-
λοῦ. ἀνταποδίδοται δὲ ἐν τῇ καθάρσει τοὐναντίον. χωρέει γὰρ ἡ κάθαρσις τῶν λουχίων, ἐν τῇσι πρώ-
τῃσι τῶν ἡμερέων, πλείστη. εἶτα ἐπ' ἐλάσσω, ἕως λήξῃ. πολλαὶ δὲ γυναῖκες ἤδη διέφθειραν κοῦρον
ὀλίγῳ πρόσθεν τριήκοντα ἡμερέων, καὶ ἄναρθρον ἐφαίνετο. ὁκόσα δὲ ὕστερον, ἢ ἅμα τριήκοντα ἡ-
μέρῃσι, διηρθρωμένα ἐφαίνετο ἐόντα, καὶ ἐπὶ τῇ κούρῃ κατὰ λόγον τῶν τεσσαράκοντα καὶ δύο ἡμερέων
ὁκόταν διαφθαρῇ, φαίνεται ἡ διάρθρωσις τῶν μελέων, ἢν τε πρόσθεν φθαρῇ τὸ παιδίον, ἢν τε ὕστε-
ρον, ὧδε φαίνεται, καὶ λόγῳ καὶ ἀνάγκῃ ἡ διάρθρωσις ἐοῦσα. ἐπὶ μὲν τῇ κούρῃ, ἐν τεσσαράκοντα καὶ
δύο ἡμέρῃσιν. ἐπὶ δὲ τῷ κούρῳ, ἐν τριήκοντα. ἱστορέουσι γὰρ αἱ ἐξαμβλώσιες τῶν παιδίων, καὶ τῶν
λουχίων αἱ καθάρσιες. αἴτιον δὲ ἐστιν, ὅτι τὸ θῆλυ πήγνυται ὕστερον, καὶ διαρθροῦται, ὅτι ἡ γονὴ ἀσθε-
νεστέρη ἐστὶ, καὶ ὑγροτέρη τῆς θηλείης ἢ τοῦ ἄρρενος. καὶ ἀνάγκη ἐστὶ κατὰ τοῦτον τὸν λόγον, ὕστερον πή-
γνυσθαι τὸ θῆλυ, ἢ τὸ ἄρρεν. καὶ ἡ κάθαρσις χρονιωτέρη τούτου εἵνεκεν ἐπὶ τῇ θηλείᾳ ἢ τῷ ἄρσενι.
ἀναβήσομαι δὲ αὖθις ὀπίσω, ὅθεν ἀπέλειπον. ὁκόταν δὲ διαρθρωθῇ τὸ παιδίον, τὰ εἴδεα τῶν μελέων
αὐξομένου αὐτοῦ, τά τε ὀστέα ἐπισκληρότερα γίνεται, καὶ κοιλαίνεται. καὶ ταῦτα ἀπὸ τοῦ πνεύμα-
τος γίνεται. κοῖλα δὲ ἐόντα, ἕλκει ἐς ἑωυτὰ ἀπὸ τῶν σαρκῶν τοῦ αἱμάλωπος τὸ πιώτατον. καὶ χρό-
νῳ διοζοῦται αὖθις τὰ ἄκρα τῶν ὀστέων, ὥσπερ δενδρέου τὰ ἀκρότατα ὕστατα ὀζοῦται, οὕτω καὶ τοῦ
παιδίου διΐστανται ἀπ' ἀλλήλων οἱ δάκτυλοι τῶν χειρῶν καὶ τῶν ποδῶν. ἐπὶ δ' αὐτῶν τῶν ἄκρων οἱ
ὄνυχες φύονται. τελευτῶσι γὰρ αἱ φλέβες αἱ τοῦ ἀνθρώπου πᾶσαι, ἐς τοὺς δακτύλους τῶν ποδῶν
καὶ τῶν χειρῶν. καὶ παχύταται μέν εἰσιν αἱ ἐν τῷ σώματι φλέβες. καὶ αἱ ἐν τῇ κεφαλῇ. ἔπειτα
δὲ ἐν τοῖσι σκέλεσι καὶ τοῖσι βραχίοσι καὶ τοῖσι πήχεσιν. ἐν δὲ τοῖσι ποσὶ καὶ τῇσι χερσὶ, λε-
πτόταται, καὶ πυκνόταται, καὶ πλεῖσται φλέβες εἰσὶ, καὶ νεῦρα λεπτότατα καὶ πυκνό-
τατα, καὶ πλεῖστα. καὶ ὀστέα ἐλάχιστα τῷ μεγέθει. τῶν δὲ χειρῶν καὶ τῶν ποδῶν, ἐν τοῖσι δα-
κτύλοισι ταῦτα μάλιστα ἐστὶν. ἐκ δὲ τῶν δακτύλων ἅτε πυκνὰ ἐχόντων ὀστέα ὀμικρὰ καὶ φλέ-
βας καὶ νεῦρα, οὕτως οἱ ὄνυχες φύονται ἐξ αὐτῶν, λεπτοὶ καὶ πυκνοὶ. καὶ ἀπολαμβάνουσι τῶν φλε-
βῶν τὰ ἄκρα, ὥστε μηκέτι αὔξεσθαι αὐτὰς, μὴ δὲ προέχειν ἑτέρην ἑτέρης. ὥστε μὴ θαυμάζειν ὅ-
τι οἱ ὄνυχες ἐξωτάτω τοῦ σώματος πυκνότατοί εἰσιν. ἐκ γὰρ τῶν πυκνοτάτων εἰσιν. ἅμα δὲ τοῖσιν ὄνυ-
ξι καὶ αἱ τρίχες ἐν τῇ κεφαλῇ ῥιζοῦνται. ἔχει δὲ ὧδε τὰ ἀμφὶ τῶν τριχῶν τῆς φύσιος. φύονται μὲν
γὰρ μέγισται καὶ πλεῖσται, ὅκου τοῦ σώματος ἡ ἐπιδερμὶς, ἀραιοτάτη ἐστὶ, καὶ ὅκου ἡ θρὶξ μετρίην ἰκ-
μάδα ἐς τὴν τροφὴν ἔχει. καὶ ὅκου ἡ ἐπιδερμὶς ὕστερον ἀραιὴ γίνεται. καὶ ὅκου ὕστερον αἱ τρίχες φύον-
ται, ἐπί τε τῷ γενείῳ καὶ τῇ ἥβῃ, καὶ εἴπου ἄλλοθι. ἅμα γὰρ τῷ γόνῳ γινομένῳ, ἡ σὰρξ ἀραιὴ γίνε-
ται, καὶ ἡ ἐπιδερμὶς καὶ τὰ φλέβια στομοῦνται μᾶλλον, ἢ ἐν τῷ πρὶν χρόνῳ. παιδὶ γὰρ ἐόντι, καὶ τῶν
φλεβίων λεπτῶν ἐόντων, οὐκ ἐγχωρέει δι' αὐτῶν ἡ γονή. καὶ τῇσι παρθένῃσι περὶ τῶν καταμηνίων,
ὡν τὸς λόγος. ἅμα δὲ ὁδὸς προσγίνεται, καὶ τοῖσι καταμηνίοισι καὶ τῇ γονῇ, τῇσι παρθένοισι. καὶ τρι-
χοῦται ἡ ἥβη τοῦ παιδὸς καὶ τῆς παρθένου, ἀραιῆς τῆς ἐπιδερμίδος γινομένης. καὶ ἅμα ἡ θρὶξ ἰκμά-
δα μετρίην εἰς τὴν τροφὴν ἔχει καὶ οὐκ ἐλάσσονα. οὕτω δὲ καὶ ἡ ἐπὶ τοῦ γενείου τοῦ ἀνδρὸς ἔχει. ἀραιὴ
γὰρ γίνεται ἡ ἐπιδερμὶς, χωρεούσης εἰς αὐτὴν τῆς ἰκμάδος ἀπὸ τῆς κεφαλῆς. ἅμα μὲν γὰρ καὶ ἐν τῇ
λαγνείῃ, ἅμα δὲ καὶ ἐν τῷ μεταξὺ χρόνῳ, ἡ θρὶξ μετρίην ἔχει τὴν ἰκμάδα ἐς τὴν τροφὴν τότε μά-
λιστα, ὁκόταν ὁ χρόνος ἐγγένηται τῷ ὑγρῷ ἀπὸ τῆς κεφαλῆς καταβαίνοντι ἐν τῇ λαγνείῃ, ἀπέχον τῶν
στήθεων ἐπὶ τὸ γένειον. σημήϊον δὲ ὅτι ἐν τοῖσιν ἀραιοτάτοισι τῆς ἐπιδερμίδος φύονται αἱ τρίχες εἴτις
ἐθέλοι ἐπικαῦσαι τὴν ἐπιδερμίδα, καὶ φλυκταίναν μόνον ποιῆσαι, καὶ ὑγιῆναι, πυκνὴ γενομένη ἡ
ἐπιδερμὶς, κατὰ τὴν οὐλὴν τὰς τρίχας οὐκ ἐκφύσεται. ὁκόσοι δὲ εὐνοῦχοι παῖδες ἐόντες γίνονται,
διὰ τοῦτο οὔτε ἡ βῶσιν, οὔτε γενειῶσι, λεῖοί τε γίνονται ὅλοι, ὅτι ἡ ὁδὸς τῇ γονῇ οὐκ ἐπιγενομένη, οὐκ
ἀραιοῖ τὴν ἐπιδερμίδα ἐπὶ τῷ ξύμπαντι δέρματι. ἀπολέλειπται γὰρ ἡ ὁδὸς τῆς γονῆς ὥσπερ μοι εἴ-
ρηται, ὀλίγῳ πρότερον. αἱ δὲ γυναῖκες λεῖαι γίνονται τότε γένειον καὶ τὸ σῶμα. ὅτι ἐν τῇ λαγνείῃ
σφέων τὸ ὑγρὸν, οὐχ ὁμοίως κλονεόμενον ὡς τὸ τοῦ ἀνδρὸς, τὴν ἐπιδερμίδα οὐ ποιέει ἀραιήν. ὁκό-
σοι δὲ φαλακροὶ γίνονται, οὗτοι δὴ φλεγματώδεες εἰσὶ. καὶ ἐν τῇ κεφαλῇ αὐτέων ἅμα τῇ λαγνείῃ
κλονεόμενον καὶ θερμαινόμενον τὸ φλέγμα, προσπίπτον πρὸς τὴν ἐπιδερμίδα καίει τῶν τριχῶν
τὰς ῥίζας, καὶ ἐκρέουσιν αἱ τρίχες. οἱ δὲ εὐνοῦχοι διὰ τοῦτο οὐ γίνονται φαλακροὶ, ὅτι σφέων οὐ
γίνηται κίνησις ἰσχυρὴ. οὐδὲ θερμαινόμενον τὸ φλέγμα ἐν τῇ λαγνείῃ, καίει τῶν τριχῶν τὰς ῥίζας.
αἱ δὲ πολιαὶ διὰ τοῦτο γίνονται, ὅτι ἐν πολλῷ χρόνῳ διϊκνευμένου τοῦ ὑγροῦ ἐν τῷ ἀνθρώπῳ, ἀπο-
κρίνεται τὸ λευκότατον, καὶ πίπτει πρὸς τὴν ἐπιδερμίδα. καὶ ἡ θρὶξ λευκοτέρην ἰκμάδα ἑλκου-

σα ἢ ἐν

σας ἢ ἐν τῷ πρὶν χρόνῳ, λευκοτέρη γίνεται ἢ ἡ ἐπιδερμὶς, ἢ μᾶλλον ὅκου αἱ πολιαί εἰσι. λευκοτέρη τῆς ἄλλης γίνεται. ἢ ὁκόσοι ἐκ γενετῆ πολιόν τι ἔχουσιν ἐν τῇ κεφαλῇ κένοισιν ἡ ἐπιδερμὶς, ὅκου αἱ πολιαί εἰσι, λευκοτέρη τῆς ἄλλης ἐστίν. ἐκεῖ γὰρ τὸ λευκότατον ὑγρόν ἐστιν. ἔχει δὲ ἢ τόδε, ὡδὲ. ὁκοίῳ αἵματι ἡ σὰρξ ἰκμάδα ἔλκει, ἐκ τοῦ λευκοῦ, ἐκ τοῦ πυῤῥοῦ, ἐκ τοῦ μέλανος, τοιαύτη πέφυκε χροιὴν ἢ θρὶξ γίνεται. ταῦτα δέ μοι ἐς τοῦτο εἴρηται. ἐλθόντα δὲ αὖθις ἐς τὸ ἀπόλειπες τοῦ λόγου. ὅταν δὲ δὴ τὰ ἄκρα τοῦ σώματος τοῦ παιδίου ὀξωθῇ ἔξω, ἢ οἱ ὄνυχες ἢ αἱ τρίχες ἐῤῥιζώθησαν, τότε δὴ ἢ κινέεται. καὶ ὁ χρόνος ἐς τοῦτο γίνεται. τῷ μὲν αὐχμηρῷ, ῥηϊδίως μᾶλλον· τῷ δὲ θαλερῷ, τέσσαρες· ὧδε γὰρ ἐπιτροπεῖσον ξυμβαίνει. ἔστι δὲ ἃ ἢ πρόσθεν τῶν παιδίων τούτων τοῦ χρόνου κινέεται. κινέεται δὲ πρῶτον ἡ αὐχμηρόν, ὅτι ἔστιν ἰσχυρότερον τοῦ θαλεροῦ· ἢ πρῶτον πήγνυται ἡ αὐχμηρόν, ἀσθενέστερον γὰρ ἰσχυροτέρης ἢ παχυτέρης γενῆς γίνεται. ὁκόταν δὲ κινηθῇ ἡ ἔμβρυον, τότε δὴ ἐπισημαίνει ἢ ἡ γαλαξὶ τῇ μητρί· οἱ γὰρ μαζοὶ αἴρουσι, καὶ αἱ θηλαὶ ὀρθοῦσι. ἡ δὲ γάλα, οὐ χωρέει. ἢ τῇσι μὲν πρωτοκυσαρκοισι τὸ γυναικῶν, ὕστερον ἡ γάλα ἐπισημαίνει ἢ ὀρχεῖται. τῇσι δὲ αὐχμυσαρκοισι, πρόσθεν. δι' ἀνάγκην δὲ τοιῇδε, γίνεται ἡ γάλα. ὁκόταν αἱ μήτραι ὀγκηραὶ ἐοῦσαι ὑπὸ τοῦ παιδίου, πιέζωσι τὸν κοιλίην τῆς γυναικὸς, τὸ δὲ ὁκόταν πλήρεος ἐούσης ὁ πιεσμὸς γένηται, ἀποπηδᾷ ἡ ποιότατον ἀπὸ τοῦ τρώματος καὶ τῆς ποτὲ ἔξω, ἐς ἡ ἐπίπλοον, καὶ πλὴν σάρκας. ὥς περ δέρματος ἄλειφεν ἐλαίῳ πολλῷ, καὶ ἐὰν ἀναπτύειν, καὶ ἐπὴν ἀναπτύῃ πιέζῃ ἡ δέρμα, διαπηδᾷ ἢ ἀνὰ πιεζουμένου τοῦ δέρματος ἔξω ἡ ἔλαιον. οὕτω δὴ καὶ τὸ κοιλίης ἡ παρὰν ἐν αὐτῇ ἐρυσίης ἀπὸ τοῦ ἔρεως καὶ τοῦ ποτὲ πιεζουμένης ὑπὸ τοῦ μητέρων διαπηδᾷ ἡ πίπτει ἐς ἡ ἐπίπλοον καὶ ἐς πλὴν σάρκας. ἢν αὐχμόσαρκος ἔῃ ἡ γυνὴ, θᾶσσον διαπηδᾷ τὰ διαπηδήσιος. ἰσχὺν δὲ μὴ, ὕστερον. καὶ τὰ ἐν μασχάλῃσι ἐχόντα κτήνεα, ἰσχὺν μὴ νοσέει ὑπὸ τοῦ αὐτοῦ ποτοῦ καὶ σίτου, πότερα γίνεται διὰ τοῦτο. ὁμοίως δὲ καὶ ἢ γυνὴ ἀπὸ τοῦ πίνειν διαβρέμασμένου καὶ λευκοῦ ἐόντος, γλυκαινόμενον ἀπὸ τῆς θρομβώδεος τῆς ἀπὸ τῶν μαζέων, ἀποθλιβόμενον ὀρχεῖται ἐς τοὺς μαζοὺς. καὶ ἐς τοὺς μήλακας δὲ ὀλίγον ὀρχεῖται, διὰ τὸ αὐτέων φλεβῶν. τείνουσι γὰρ ἐς τοὺς μαζοὺς καὶ ἐς τοὺς μήλακας, φλέβια παῦτά τε καὶ παρακαπνίσια ἄλλα. καὶ ὁκόταν ἀφίκηται ἐς τοὺς μήλακας τοῦ γάλακτος, ἡ παιδίον ἐπ' αὐτῷ ἐπαυρίσκεται ὀλίγον. οἱ δὲ μαζοὶ δεχόμενοι ἡ γάλα, αἴρονται πιμπλάμενοι. καὶ ὁκόταν τὸ κατ' ἀρχὰς κινήσιος ὑποτρομεούσης, χωρέει ἡ γάλα ἐς τοὺς μαζοὺς τούτους, καὶ θηλάζῃ. ἔχει γὰρ οὕτω. θηλαζομένοιν τοῖν μαζοῖν, βύρσα γίνεται τὰ φλέβια ἐς τοὺς μαζούς. βύρσα δὲ γλυκαινομένη, ἀπὸ τῆς κοιλίης ἕλκονται ἡ πίονα, τοῖν μαζοῖν διαδιδόασι. καὶ γὰρ καὶ ὁ αὐχὴν ἐν λαγνοῖσι πολλὰ βύρσα γινόμενα τὰ φλέβια, μᾶλλον ἐπέχει πολὺ λαγνείλιον. ἔχει δὲ καὶ τόδε, ὡδὲ. ἡ τροφὴ καὶ ἡ αὔξησις τῶν παιδίων γίνεται, ὁκόταν αἱ τῆσι μήτρῃσιν ἐν τοῖς ἀπὸ τῆς μητρὸς ἔχῃ, ὑγιεινὴ ἢ ἀθενέος, ὡδὲ καὶ ἡ παιδίον ἔχει. ὥσπερ καὶ τὰ ἐν τῇ γῇ φυόμενα ζέφει ἀπὸ τοῦ γῆς· καὶ ὅκως ἂν ἡ γῆ ἔχῃ, οὕτω καὶ τὰ φυόμενα ἔχει ἐν τῇ γῇ. τό, τε γὰρ σπέρμα, ὁκόταν κατακλυσθῇ ἐς πλὴν γῆν, ἰκμάδος τινὸς πιμπλάται ἀπ' αὐτῆς. ἔχει γὰρ ἐν αὐτῇ ἡ γῆ ἰκμάδα παντοίην, ὥς τε ῥέφειν τὰ φυόμενα. ἰκμάδος δὲ πλησθὲν τὸ σπέρμα, φυσᾶται καὶ οἰδέει, καὶ ἀναγκάζεται ὑπὸ τῆς ἰκμάδος συσσέφεσθαι ἡ ὑμένα, ἡ ἔστι κάρφος τάτη ἐν τῷ σπέρματι. συσσαφεῖσα δὲ ἡ ὑμὴν ὑπὸ τοῦ πνεύματος, καὶ τῆς ἰκμάδος φύλλα γλυκαίνῃς, ἐρήγνυσι τὸ σπέρμα, καὶ ἀνατέλλει πρῶτον ἔξω τὰ φύλλα. ἀνατείλαντα δὲ, ὁκόταν μηκέτι ὑμὴν ἔῃ ῥέφεσθαι τὰ φύλλα ὑπὸ τῆς ἰκμάδος τῆς ἐν τῷ σπέρματι ἐνεούσης, ἐρήγνυταί τε ἐς τὸ κάτω τό, τε σπέρμα καὶ τὰ φύλλα. καὶ βιαίμενον ὑπὸ τῶν φύλλων, μεθίησι τὴν ὑμένα ἐς τὸ κάτω, ἡ ἐν αὐτῷ ὑπολείπεται διὰ πλὴν βαρύτητα. καὶ γίνεται ῥίζαι ἐκ τῶν φύλλων διατεταμέναι. ὁκόταν δὲ κάτω βεβαίως ῥιζωθῇ ἡ φυὴ, καὶ πλὴν τροφὴν ἀπὸ τῆς γῆς ποιέηται, τότε ἤδη ἤφανίσται πᾶν, καὶ ἀνάλωται ἐς τὸ φυὴ πλὴν τὸ λεπυρίου, ὅπερ ὑπὸ τὸ ἀνθέρικος ἐστίν, ἔνθεν δὲ τὸ λεπύριον σαπὲν ἐν τῇ γῇ, ἄδηλον γίνεται χρόνῳ δή, ἢ ὀλίγου ταί τινα τῶν φύλλων. ἐκ σπέρματος γὰρ ἀπὸ ὑγροῦ γλυκαινόμενον, τέως μὲν ἁπαλὸν ἔῃ ἢ ὑδαρὲς, εἰς αὔξησιν ὡρμημένον ἢ ἐς τὸ κάτω ἢ ἐς τὸ ἄνω, οὐ δυνατὸν ἦν καρπὸν ἐκβάλλειν. οὐ γὰρ ἔστιν αὐτῷ δυνάμις ἰσχυρὴ ἢ πειρὰ ἔξ ἧς τὸ σπέρμα συσσαφήσεται. ὁκόταν δὲ στερεωθῇ μᾶλλον καὶ ῥιζωθῇ τὸ πεφυκὸς ὑπὸ χρόνου, τότε ἤδη καὶ φλέβια ἴσχει εὐρύτερα, καὶ ἐς τὸ ἄνω καὶ ἐς τὸ κάτω. ἢ τότε δὴ ἐκ τῆς γῆς ἕλκεται, οὐκέτι ὑδαρὲς, ἀλλὰ παχύτερον καὶ πώτερον καὶ πλεῖον. τὸ δὴ θρομβούμενον ὑπὸ τοῦ ἡλίου, ἐκζῇ ἐς τὰ ἄκρα, καὶ γίνεται καρπὸς, ἁπτὸς τὸ εὐπλοκες ἔξ ὁκοίου καὶ ἐγένετο. καὶ πολυς ἔξ ὀλίγου ἔξ ὁκοίου καὶ ἐγένετο. καὶ ἐκζῇ οὐκέτι σή, ἀλλὰ κατὰ πολλὰ· ὁκόταν δὲ ὁ καρπὸς ἐκξέσῃ, ῥέφεται ὑπὸ τοῦ φυομένου. ἕλκον γὰρ τὸ φυόμενον ἀπὸ τῆς γῆς, τῷ καρπῷ ἐκδίδωσιν. ὁ δὲ ἥλιος πέπτει καὶ στερεοῖ τὸν καρπὸν, τὸ ὑδαρὲς ὅρον πρὸς ἑωυτὸν ἕλκων ἄνω αὐτό. καὶ ταῦτα μὲν εἴρηταί μοι, περὶ τῶν ἐκ τοῦ σπέρματος φυομένων, ἀπὸ τῆς γῆς καὶ τοῦ ὕδατος. τὰ δὲ ἐκ φυτοῦ τευθίου, ἀπὸ δενδρέων δένδρεα γίνεται, τρόπῳ τοιῷδε. τρῶμα ἴσχει ὁ κλάδος ἐν τῷ κατωτάτω πρὸς πλὴν γῆν, ἢ ἀπὸ τοῦ δένδρου ἐκλαδίσκον αἱρέεται ἀφίεν. τρόπῳ δὲ τοιούτῳ μεθιεῖ. ὁκόταν τὸ φυτὸν ἐν τῇ γῇ ἐὸν, ἰκμάδα λα-

βη ἀπὸ τῆς γῆς, οἰδέει καὶ πνεῦμα ἴσχει. τὸ δὲ ὑπὸ τῆς γῆς, οὐδέπω. τὸ δὲ πνεῦμα καὶ ἡ ἰκμὰς συστρέψασα ἐν τῷ κάτω τοῦ φυτοῦ τὴν δύναμιν, ὅσον ἦν βαρυτάτη, ἔρρηξεν εἰς τὸ κάτω, καὶ γίνονται ἐξ αὐτοῦ ῥίζαι ἁπαλαί. ὁκόταν δὲ ἐς τὸ κάτω λάβηται, τότε δὴ ἕλκει ἐκ τῆς ῥίζης ἰκμάδα, καὶ διαδίδωσι τῷ ὑπὸ γῆς ἐόντι. καὶ τότε δὴ αὖθις τὸ ἄνω οἰδέει καὶ πνεῦμα ἴσχει. καὶ ὅσον δύναμις ἐν τῷ φυτῷ κούφης ἔνεστι ξυστραφεῖσα φύλλα γινομένη βλαστάνει, καὶ ἐς τὸ ἄνω ἤδη τὴν αὔξησιν ποιέεται, καὶ ἐς τὸ κάτω. οὕτως ἐς τὸ ἐναντίον ξυμβαίνει ἤδη τῶν ἐκ τοῦ σπέρματος γινομένων, καὶ τῶν ἐκ τοῦ φυτευτηρίου πρὶν τοῦ βλαστοῦ. πρότερον γὰρ ἐκ τοῦ σπέρματος τὸ φύλλον ἀνατέλλει. ἔπειτα αἱ ῥίζαι εἰς τὸ κάτω ἀφίεντο. τὸ δὲ δένδρον, ῥιζοῦται πρῶτον. ἔπειτα φυλλοῦται διὰ τόδε, ὅτι ἐν μὲν τῷ σπέρματι αὐτῷ, ἰκμάδος πλῆθος ἔνεστι καὶ ἐν τῇ γῇ παντὶ ἐόντι, τροφὴ ἔνεστι τοπρῶτον τῷ φύλλῳ ἀρκέουσα, ὅθεν τὸ φύλλον θρέψεται, μέχρις ἂν ῥιζωθῇ. ἐν δὲ τῷ κλάδῳ οὐ γίνεται. οὐ γὰρ γίνεται ἐξ ἑτέρου ὅθεν τὸ φύλλον τοπρῶτον τροφὴν ἕξει. ἀλλ' αὐτὸς ὁ κλάδος ἐστὶν, ὥσπερ καὶ τὸ δένδρον ἔχει. καὶ τοῦτο ὑπὸ γῆς ἐστι πολύ. ὥς τε οὐκ ἂν δύναιτο ὑπὸ γῆς ἐὸν, ἰκμάδος πλησθῆναι, εἰ μὴ ἐκ τοῦ κάτω μεγάλη τὶς δύναμις ἐλθοῦσα, τῷ ἄνω ἐκδώσει τῆς ἰκμάδος. καὶ πρῶτον τὸ φυτευτήριον, ἀνάγκη ἐστὶν ἑωυτῷ τροφὴν ποιήσασθαι ἀπὸ τῆς γῆς τῆσι ῥίζησι. ἔπειτα οὕτως ἀπὸ τῆς γῆς ἕλκον ἄνω ἀποδιδόναι, καὶ φύλλα ὁρμῆσαι εἰς βλαστόν τε καὶ αὔξησιν. ὅταν δὲ αὔξηται τὸ φυτὸν, ὀζοῦται ὑπ' ἀνάγκης τοιῆσδε, ἢν ἐρέω. ὁκόταν ἰκμάδος αὐτῷ πλεῖον προσγένηται ἐκ τῆς γῆς ἑλκομένης ὑπὸ τῆς πλήθεος, ῥήγνυσιν, ἢ ἂν πλείστη ἔη, καὶ ταύτη ὀζοῦται τὸ φυτὸν. αὔξεται δὲ καὶ ἐς τὸ εὖρος, καὶ ἐς τὸ ἄνω, καὶ ἐς τὸ κάτω, διὰ τόδε. ὅτι τὸ κάτω τῆς γῆς, τοῦ μὲν χειμῶνος, θερμόν ἐστι. τοῦ δὲ θέρεος, ψυχρὸν. τοῦτο δὲ διὰ τόδε ἐστὶν. ὅτι ἡ γῆ ἰκμαλέη ἐστὶν ἐν χειμῶνι ὑπὸ τοῦ ὕδατος τοῦ ἐκ τοῦ οὐρανοῦ πίπτοντος, καὶ πιέζεται ἐφ' ἑωυτῇ, ἅτε βαρυτέρης οὔσης τῆς ἰκμάδος. πυκνοτέρη δέ ἐστιν ὑπὸ τούτου καὶ οὐκ ἔχει διαπνοὴν οὐδεμίην. οὐ γὰρ ἔτι ἔνεστι τὸ ἀραιὸν μέγα. καὶ διὰ τοῦτο τὸ κάτω τῆς γῆς τοῦ χειμῶνος θερμόν ἐστι. καὶ γὰρ ἡ κόπρος ἠνεναγμένη μὲν εὐθερμοτέρη ἐστὶν, ἢ ἀραιὴ ἐοῦσα, καὶ ἄλλως, τὰ μὲν ἰκμαλέα καὶ πεπιεσμένα, ὑπὸ σφῶν αὐτῶν ἐκθερμαίνεται, καὶ ἐν τάχει κάρτα ὑπὸ τῆς θερμασίης συγκαιόμενα σήπεται. οὐ γὰρ δίεισι τὸ πνεῦμα δι' αὐτῶν, ἅτε πυκνῶν ἐόντων. ἢν δὲ ξηρὰ ἔη καὶ ἀραιῶς κείμενα, πολλῷ ἥσσω θερμαίνεται καὶ σήπεται. οὕτω δὲ καὶ πυροὶ καὶ κριθαὶ νοτερὰ ἐόντα καὶ βεβρεγμένα, εὐθερμότερά ἐστιν, ἢ εἰ ξηρὰ εἴη καὶ ἀραιῶς κείμενα. καὶ ἱμάτια συνδεδεμένα καὶ κατεσφηνωμένα ἰσχυρῶς δορικὰ, κατακαίεται ὑπὸ σφέων αὐτῶν, ὡς ἐγὼ ἤδη εἶδον, ὥσπερ ὑπὸ πυρὸς ἐκκαέντα. καὶ τ' ἄλλα εἴ τις θέλοι ἐνθυμηθῆναι πάντα ὅσα πεπίεσται ὑπὸ σφῶν αὐτῶν, θερμότερα εὑρήσει, ἢ τὰ ἀραιῶς κείμενα. οὐ γὰρ ἔχει ἀναπνέειν ψυχρὸν ὑπὸ τῶν ἀνέμων. οὕτω δὲ καὶ τῆς γῆς τὸ κάτω πλείης ἐούσης καὶ αὐτῆς ὑφ' ἑωυτῆς πεπιεσμένης, ἅτε βαρείης καὶ πυκνῆς ἐούσης ὑπὸ τῆς ἰκμάδος θερμαίνεται ἐν χειμῶνι. οὐ γάρ ἐστιν αὐτῆς διάπνοος οὐδεὶς τοῦ θερμοῦ. ἀλλ' ὁκόταν πέσῃ ἐκ τοῦ οὐρανοῦ τὸ ὕδωρ ἐς αὐτὴν, ὅταν ἀποπνέη ἐν τῇ γῇ ἀπ' αὐτοῦ, οὐ δίεισι πρόσω, ἅτε πυκνῆς ἐούσης τῆς γῆς. ἀλλ' ἡ πνοὴ, ὀπίσω ἐς τὸ ὕδωρ ἔρχεται. καὶ διὰ τοῦτο αἱ πηγαὶ καὶ ἡ θάλασσα θερμότεραί εἰσι τοῦ χειμῶνος, καὶ μείζους, ἢ τοῦ θέρεος. ὅτι ἀποπνέοντος τοῦ πνεύματος, ὀπίσω ἔρχεται ἐς τὸ ὕδωρ, ἅτε τῆς γῆς πυκνοτέρης ἐούσης, καὶ οὐ δίεισι δι' αὐτῆς τὸ πνεῦμα. καὶ τὸ ὕδωρ πολὺ ἐὸν, ἢ ἢν τύχῃ, τοῦτο δὲ ῥήγνυσι χωρέον. καὶ ὁδὸν οἱ αὐτῷ ποιέεται εὐρυτέρην, ἢ εἰ ὀλίγον εἴη. τὸ γὰρ ὕδωρ ἐν τῇ γῇ οὐκ ἔστηκεν, ἀλλ' ἀεὶ χωρέει εἰς τὸ κάταντες. εἰ δὲ διίῃσι τοῦ χειμῶνος ἀπὸ τοῦ ὕδατος τὸ πνεῦμα, ἡ γῆ δι' ἑωυτῆς, ἔλασσον τὸ ὕδωρ ἐχώρεεν ἐξ αὐτῆς. καὶ αἱ πηγαὶ οὐκ ἂν ἦσαν τοῦ χειμῶνος μεγάλαι. πάντα ταῦτα εἴρηταί μοι, ὅτι τῆς γῆς τὸ κάτω θερμότερον φαίνεται ἐὸν τοῦ χειμῶνος, ἢ τοῦ θέρεος. νῦν δὲ θέλω εἰπεῖν ὅτι τῶν θέρεος τὸ κάτω τῆς γῆς, ψυχρότερον φαίνεται ἐὸν ἢ τῶν χειμῶνος. ἡ γῆ τοῦ θέρεος, ἀραιή ἐστι καὶ κούφη, ἅτε τῶν ἡλίου σφοδροτέρου προβάλλοντος καὶ ἕλκοντος ἀπ' αὐτῆς πρὸς ἑωυτὸν τὰς ἰκμάδας. ἔχει δὲ ὕδωρ ἡ γῆ ἐν αὐτῇ ἀεὶ πλεὸν ἢ ἔλασσον. τὰ δὲ πνεύματα ἡμῖν ἐστι πάντα ἀφ' ὕδατος. τούτου δὲ πέρι, ἐπιδείξω συμβάλλεσθαι, ὅτι οὕτως ἔχει. ἀπὸ γὰρ τῶν ποταμῶν πάντων, πνεύματα χωρέει ἑκάστοτε, καὶ τῶν νεφέων. τὰ δὲ νέφεα ἐστὶν ὕδωρ ξυνεχὲς ἐν ἀέρι, καὶ τότε δὴ ἡ γῆ ἀραιή ἐστι καὶ τοῦ φυτοῦ θέρεος. καὶ ὕδωρ ἐν αὐτῇ ἔχουσα. καὶ τὸ ὕδωρ ῥέει εἰς τὰ κατάντεα. χωρέοντος δὲ τοῦ ὕδατος, αἰεὶ ἀποπνέει αὐτόθεν ἕτερον ἐξ ἑτέρου πνεῦμα. τὸ δὲ ἀποπνέον διὰ τῆς γῆς ἔρχεται κούφης καὶ ἀραιῆς ἐούσης, καὶ ψύχος τῇ γῇ ποιέει. καὶ αὐτὸ τὸ ὕδωρ συμψύχεται. ἔχει δὲ οὕτως. ὥσπερ εἴ τις ἐν ἀσκῷ ὕδωρ ἐνεὸν ἀποπιέσειεν ἰσχυρῶς, καὶ παραπνοὴν τῷ ὕδατι ποιήσειεν, νύγματι βελόνης ἢ μικρῷ μήζονι, καὶ τὸν ἀσκὸν κρεμάσας αἰωροίη, οὐδὲν διὰ τῶν τετρημένου πνεῦμα χωρήσει, ἀλλ' ὕδωρ. οὐ γὰρ ἔχει εὐρυχωρίην ἢ ἀποπνεύσεται τὸ ὕδωρ. ὧδε δὴ ἔχει καὶ τοῦ χειμῶνος τῷ ὕδατι ἐν τῇ γῇ. ἢν δὲ τῷ ὕδατι ἐν τῷ ἀσκῷ τὴν εὐρυχωρίην ποιήσῃς, καὶ κρεμάσας αἰωροίης τὸν ἀσκὸν, πνεῦμα διαχωρήσει διὰ τοῦ τετρημένου. εὐρυχωρίη γάρ ἐστι τῷ πνεύματι ἀπὸ τοῦ ὕδατος κινευμένου διαχωρέειν διὰ τοῦ ἀσκοῦ. καὶ διὰ τοῦ τετρημένου τὸ πνεῦμα διὰ τόδε διίσιν. ὧδε δὴ ἔχει καὶ τοῦ θέρεος ἐν τῇ γῇ, τῷ ὕδατι. εὐρυχωρίη γάρ ἐστιν αὐτῷ, ἅτε τῆς γῆς ἀραιῆς ἐούσης, καὶ τοῦ ἡλίου ἕλκοντος ἀπ' αὐτῆς τῆς ἰκμάδος πρὸς ἑωυτὸν, καὶ διιεῖσα τὸ πνεῦμα, ἅτε ψυχρὸν ἐὸν ἀπὸ τοῦ ὕδατος δι' αὐτῆς ἀραιῆς ἐούσης

καὶ κούφης

καὶ κούφης. διακῦσθαι ψυχρὸν ἐὸν αὐτῆς τὸ ἡμίσυ τῶν θρίξεως, καὶ τὸ ὕδωρ μᾶλλον τῶν πνεύματος, τῶν
δὲ τῇ γῇ ψυχροῦ ἐόντος, καὶ αὖθις ἀθρόησιν ἐς ἑωυτὸ τὸ πνεῦμα καὶ ἐς πλὴν γῆν. καὶ ἅμα τὸ αὐτλεό-
μενον ἐν τῷ φρέατι, ἀεὶ διακινέει τὸ πνεῦμα, ὥστε βρίπτειν. ἡ ποιέει αὐτὸ, ψύχος παρέχειν τῷ ὕδατι
τὸ. τὸ δὲ μὴ αὐτλεόμενον τῶν ὕδατος τῶν θέρεος, ἀλλ' ἔσηνὸς, πυκνὸν ἐὸν, οὐχ ὁμοίως δέχεται τὸ πνεῦ-
μα ἐς ἑωυτὸ ἀπὸ τῆς γῆς. οὐδὲ ἐς πλὴν γλίσχρης ἀπ' ἑωυτῶν ἀποδίδωσι. ἡ ἅμα ἀπὸ τῶν ἡλίου καὶ τῶν ἀέρος, οὐ
σκιλλαμένου παρὰ τῷ φρέατι, ἀλλὰ σταθμοῦ ἐόντος, θερμαίνεται πρῶτον αὐτῶν τὸ ἐπιπολῆς. ἔ-
πειτα δὲ ἕτερον ἐπὶ τῷ ἑτέρῳ ἐς τὸ κάτω διαδίδωσι πλὴν θερμασίης. καὶ διακῦσθαι τὸ μὴ αὐτλεόμε-
νον ὕδωρ τῶν θρίξεως, θερμότερόν ἐστι τῶν αὐτλεομένου. αἴτιαι δὲ βαθέαι μάλα τῶν θρίξεως ἀεὶ ψυ-
χραί εἰσι. ἡ αὐριάσῃ τὸ ὕδωρ, τῶν χειμῶνος τὸ γῆς θερμῆς ἐούσης, ἐκ τούτης τὸ μὲν παραυτίκα θερ
μόν ἐστιν. ὅταν δὲ χρόνος διῇ, ψυχρόν ἐστιν ἔσω τῶν θρίξες δηλονότι γινόμενον, ψυχροῦ ἐόντος. ἐξαι-
ροῦνται γὰρ ἔσω τῶν αὐτέμου, ἡ τὸ πνεῦμα δι' αὐτῶν, διηθέον. καθάπερ ἡ τὸ αὐτλεόμενον ὕδωρ τῶν θέ-
ρεος, ὅκόταν αὐριάσῃ, ψυχρὸν αὐτίκα ἐστί. θερμὸν δὲ γίνεται δι' τόδε. ὅτι τῆς γῆς αὐριάσης ἐούσης, ἡ
πνεύματος ἐόντος ἐν αὐτῇ, ψύχεται. ὅταν δὲ αὐριάσῃ πολὺ χρόνος ἐπιγένηται, σταθμὸν γίνεται ἡ θερ-
μὸν ὁρᾶται. θερμαίνεται γὰρ ἔσω τῶν θρίξες, θερμοῦ ἐόντος. ὥστε ἡ τὸ μὴ αὐτλεόμενον ὕδωρ ἐν
τῷ φρέατι τῶν θρίξεως, διὰ τοῦτο θερμὸν γίνεται. ταῦτα μὲν ἐς τοῦτο μοι εἴρηται. αὐχλὴν φημὶ δὲ αὖ
θις, ὅτι τῶν θρίξεως τὸ κάτω τῆς γῆς ψυχρόν ἐστι. τῶν δὲ χειμῶνος, θερμὸν. τὸ δὲ ἄνω τῆς γῆς, τοὐναν-
τίον τούτου. ἡ δεῖ τῷ δένδρεϊ, μὴ δύο θερμὰ ὁμοῦ προσγίνεσθαι. μὴ δὲ δύο ψυχρὰ ὁμοῦ, ἀλλ' μέλλει ὑ-
γιαίνειν. ἀλλ' ἀεὶ μὲν ἐκ τῶν ἄνωθεν προσγίνεται θερμὸν, ἐκ τῶν κάτωθεν δεῖ, ψυχρὸν αὐτῷ προσγί-
νεσθαι. ἡ πάλιν. ἀεὶ ἐκ τῶν ἄνωθεν προσγίνηται ψυχρὸν, ἐκ τῶν κάτωθεν δεῖ θερμὸν αὐτῷ προσγί-
νεσθαι. αἴτιον δ' ἰσχύει ὅταν ἐλκύσωσι, τῷ δένδρεϊ προσδιδόασι, ἡ τὸ δένδρον τῆσι ῥίζῃσι. καὶ γίνεται
οὕτω τὰ μεῖον ἡ ψυχροῦ ἡ θερμοῦ. ὥστε τῷ ἀνθρώπῳ ἐόντων ἐς πλὴν κοιλίην στίων, ὅσα προ-
σόμενα θερμαίνει, δεῖ ψύξιν ἀποδίδοσθαι ἐκ τοῦ πόρου. οὕτω ἡ τῷ δένδρεϊ δεῖ αὐτοποδίδοσθαι ἐκ
τῶν κάτω πρὸς τὸ ἄνω. ἡ ἀνάπαλιν. ἡ αὔξεται τὸ δένδρον, ἡ ἐς τὸ ἄνω ἡ ἐς τὸ κάτω, δεῖ. τόδε. ὅτι
ἡ ῥοφὴ δεῖ ἡ ἐκ τῶν κάτωθεν ἡ ἐκ τῶν ἄνωθεν. ἡ ἕως μὲν ἀνάπαλιν ἔῃ σφόδρα, οὐ καρποφορεῖ. οὐ
γὰρ ἔστιν αὐτῷ πίαρα διὰ αμος, οὐδὲ παχεῖα, ἥτις ἐς καρπὸν ξυμβάλλεσθαι οἵη τέ ἐστιν. ὁκόταν δὲ
χρόνος ἐπιγένηται, τότε ἤδη ἐν αὐτῷ αἱ φλέβες βύρεαι γινόμεναι, ποιεῦνται ἐν αὐτῷ ἐκ τῆς γῆς πίει
ραν ἡ παχείαν πλὴν ξύσιν. ὁ δὲ ἥλιος διαχέων αὐτὴν, ποιέει ἐκζεῖν ἄτε κούφην ἐοῦσαν ἐς τὸν ἀέρα ἡ
καρπὸν θέσθαι. ἡ πλὴν μὲν λεπτὴν ἡμάδα, ἀπὸ τῶν καρποῦ ἀποφορέει. πλὴν δὲ παχείην, μεσὸν ὁ ἥλιος
ἡ θερμαίνων γλυκαίνει. τὰ δὲ οὐ καρποφορέοντα τὴν δένδρεων, οὐκ ἔχει πίαρ ἐν αὐτοῖσιν, ὅσον ἐς
ἓν καρπὸν ἐκδώσεται. ὁ δὲ πᾶν δένδρεον ὁκόταν χρόνου συμβῇ, ἡ λάβηται ἐκ τῶν κάτω
τῆσι ῥίζῃσι, ἤδη βεβαίως πέπαυται αὐξόμενον πάντη. ὁκόταν δὲ ἐς δένδρεα ἀφ' ἑτέρων δενδρέων
ὀφθαλμοὶ ἐνετέθησαν, ἡ δένδρεα γινόμενα ἐν τοῖσι δένδρεσι, ξῇ ἡ καρποφορέῃ καρπὸν οὐχ ὅμοιον οἷ-
σιν ἐγκείμενά ἐστιν, τρόπῳ τοιῷδε τῶν γίνεται. ξυμβαίνει τῷ ὀφθαλμῷ, πρῶτον μὲν βλαστάνειν.
ξοφὴν γὰρ εἶχε, πρῶτον μὲν ἀπὸ τῶν δένδρεου, ἀφ' οὗ ἀπεκόπη. ἔπειτα ἐν ᾧ ἐτέθη. ὁκόταν δὲ βλα-
στήσῃ, οὕτως μεθίησιν ἐς τὸ δένδρεον ῥίζας ἀπ' αὐτῶν λεπτὰς. ἡ πρῶτον ἀπαυείσκεται ἀπὸ τ' ἡμ-
μάδος τ' ἐν τῷ δενδρέῳ ἐνούσης, ἐν ᾧ ἐγκείται. ἔπειτα χρόνου ἐγγιγνομένου, ἀφίησι ῥίζας ἐς πλὴ
γλῶ, δι' τῶν ἐν ᾧ ἐνετέθη. ἡ ἀπαυείσκεται ἀπὸ τῆς γῆς ἕλκων πλὴν ἡμάδα. ἡ ῥοφῇ αὐτῷ ἐκεῖθεν
θεν. ὡς τε μὴ θαυμάζειν ἑτερόκαρπα ἢ τὰ ἐνθετα τ' δενδρέων. ξῇ γὰρ ἀπὸ τ' γῆς. ταῦτά μοι εἴρη-
ται περὶ τῆν δενδρέων ἡ τῆν καρπῶν, δι' τόδε. ὅτι οὐχοῖόν τε ἐγένετο μοι ἐν λόγον ἡμιτελέα καταλιπεῖν. ἀναβήσομαι δ' αὖθις ὀπίσω οὐ εἰρημά μοι λόγου τάδε ἀμφὶ τ' δὲ εἴρηται. φημὶ γὰρ τὰ ἐν τῇ
γῇ φυόμενα, πάντα ζῷ ἀπὸ τῆς γῆς τ' ἡμάδος, ἡ ὅκως αὖ ἡ γῆ ἔχει ἡμάδος ἐν ἑωυτῇ, οὕτω καὶ
τὰ φυόμενα ἔχειν. οὕτω ἡ τὸ παιδίον ξῇ ἀπὸ τ' μητρὸς, ἐν τῆσι μήτρῃσι. καὶ ὅκως αὖ ἡ μητὴρ ὑγιείης ἔ-
χει, οὕτω ἡ τὸ παιδίον ἔχει. ἐγὼ δέ τις βουλῇ ἐννοεῖν τὰ ῥηθέντα ἀμφὶ τούτων, ὀρθῶς ἐς τέλος
εὑρήσει πᾶσαν φύσιν πάσαν παραπλησίως ἐοῦσαν, τ' τε ἐκ γῆς φυομένων, ἡ τ' ὀρθρώπων. ἡ ταῦ-
τα μοι ἐς τοῦτο εἰρήσθω. τὸ δὲ παιδίον ἐν τῆσι μήτρῃσιν ἐὸν, τὸ χεῖρε ἔχει πρὸς τοῖσι γόνυσι. καὶ πλὴ κε
φαλλῶ πλησίον τοῖν ποδοῖν. ἡ οὐκ ἔστιν ἀπεχόμενα κεῖναι, οὐδ' ἀνίσης ἐν τῆσι μήτρῃσι τὸ παιδίον, πό-
τερον πλὴ κεφαλὴν ἄνω ἔχει ἡ κάτω. ἐκ δὲ τῶν ὀμφαλοῦ τεταμένοι εἰσὶν οἱ ὑμένες, ἀντέχοντες αὖ-
τὸ. νοῶ δὲ ὁρῶ πλὴ διάγνωσιν, ἀλλ' ἔφλω ἀποφανέειν ὀλίγῳ πρότερον, ὡς ἀνυσὸν ἀνθρώπινον γνώμη
ἐμφανέα ἐοῦσαν, παντὶ τῷ βέλοντι εἰδέναι τούτου πέρι. ὅτι ἤτε γυνὴ, ἐν ὑμέι δεῖ. καὶ κατὰ μέ-
σον αὐτῆς ὁ ὀμφαλός ἐστι. κεῖται πρῶτον πλὴ πυελὴν ἕλκει ἐς ἑωυτὸ πλὴν, καὶ μεθίησιν ἔξω. καὶ
ἐκ τοῦ ὀμφαλοῦ ὑμένες εἰσὶ, καὶ πλὴν ἄλλων φύσιν τῶν παιδίου ἀλλ' εἴρηκα, ὧδε ἔχουσαν εὑρή-
σεις πᾶσαν, μέχρις ἐς τέλος, ὅκως μοι ἐν τοῖσι λόγοισιν ἀποπέφανται, εἰ βούλεταί τις τοῖσιν
ἰσοῖσιν, ὁκόσοισι μέλλω λέγειν, χρῆσθαι. εἰ γὰρ τις ἐθέλει ὧδε εἰκῇ ἢ καὶ πολλὰ ὅκως
ἐκλέπτεται, κωθωλῦσαι ἀλεκτρυόνων, εἴτε δυσὶν ἢ καὶ πλείοσι. καὶ ἐνὸς ἡμέρης ἀρξὸ

τῆς δευτέρης ἀρξάμενος μέχρι τῆς ὑστάτης ἢ ἐκλέψει τὸν ὠὸν, ὑφαιρέων, καταγνύων, σκοπῶν, εὑρήσει ἔχοντα πάντα κατὰ τὸν ἐμὸν λόγον, ὡς χρὴ ὄρνιθος φύσιν ξυμβάλλειν ἀνθρώπου φύσει. ὅτι γὰρ ὑμένες εἰσὶν ἐκ τοῦ ὀμφαλοῦ τεταμένοι, καὶ τ' ἄλλα ὁπόσα εἴρηται περὶ τοῦ παιδίου, οὕτως ἔχοντα ἐν τῷ ὠῷ τῷ ὀρνιθείῳ εὑρήσεις ἐξ ἀρκῆς ἐς τέλος. καίτοι ἤν τις μηδέπω εἶδε, θαυμάσει ἐν ὀρνιθείῳ ὠῷ ἐνεόντα ὀμφαλόν. ἔχει δὲ ὧδε τάδε. καὶ ταῦτα δέ μοι ὧδε εἴρηται. ὁκόταν δὲ τῇ γυναικὶ ὁ τόκος παραγένηται, ξυμβαίνει τότε τῷ παιδίῳ κινεομένῳ, καὶ ἀσκαρίζοντι χερσί τε καὶ ποσὶ, ῥῆξαί τινα τῶν ὑμένων τῶν ἔνδον. ῥαγέντος δὲ ἤδη ἑνὸς, καὶ οἱ ἄλλοι ἀκιδνοτέρην δύναμιν ἔχουσι. καὶ ῥήγνυνται πρῶτον μὲν, οἱ κείνου ἐχόμενοι. ἔπειτα ὁ ὕστατος. ὁκόταν δὲ ῥαγῶσιν οἱ ὑμένες, τότε λύεται ἀπὸ τοῦ δεσμοῦ τὸν ἔμβρυον. καὶ χωρέει ἔξω κλονηθὲν. οὐ γὰρ ἔτι ἔχει σθένος τῶν ὑμένων προδόντων. οὐδὲ αἱ μῆτραι δύνανται ἔτι τὸν παιδίον ἴσχειν, τῶν ὑμένων, ὡς ἔφην προδόντων, καὶ τούτων ἀπενεχθέντων. προσλαμβάνονται γὰρ οἱ ὑμένες καὶ τῶν μητρέων, ὁκόταν ἀμφὶ τὸν παιδίον ἑλίσσονται οὐ πολλῇ δυνάμει. ὁκόταν δὲ χωρέῃ τὸν παιδίον, βιῆται καὶ εὑρύνει τὰς μήτρας ἐν τῇ διεξόδῳ, ἅτε ἁπαλὰς ἐούσας. χωρέει δὲ ἐπὶ κεφαλὴν, εἰ κατὰ φύσιν ἴη. βαρύτατα γὰρ ἐστιν αὐτῷ, τὰ ἄνω ἐκ τοῦ ὀμφαλοῦ σταθμεόμενα. ἐν δὲ τῇσι μήτρῃσιν ἐνεὸν, ἐγκρατὲς μᾶλλον γίνεται ἐκ τῶν ὑμένων τὴν κατάῤῥηξιν. ἅμα δ' ἑκάστῳ μηνὶ, ὅτε ὁ τόκος τῇ μητρὶ παραγίνεται. ἦν δὲ βίαιον πάθημα πάθη τὸν παιδίον, καὶ πρόσθεν τοῦ ὁρισμένου χρόνου ῥαγέντων τῶν ὑμένων ἐξέρχεται. καὶ ἦν ἡ τροφὴ πρόσθεν λήξῃ ἀπὸ τῆς μητρὸς τῷ παιδίῳ, καὶ οὕτω πρόσθεν ὁ τόκος τῇ μητρὶ παραγίνεται. θᾶσσον δὲ δέκα μηνῶν ἐξέρχεται. ἀλλ' ὅσαι δὴ ἔδοξαν πλείονα χρόνον δέκα μηνῶν ἔχειν, ἤδη γὰρ τοῦτο πολλάκις ἤκουσα, κεῖναι διελύθηταν τρόπῳ τοιῷδε, ὦ μέλλω ἐρεῖν. ὁκόταν αἱ μῆτραι πνεῦμα λάβωσιν, ἐς σφᾶς αὐτὰς ἀπὸ τῆς κοιλίης φύσαν παρεχούσης καὶ ἐξαρθῶσι, γίνεται γὰρ τοῦτο, δοκέουσι δὴ αἱ γυναῖκες, πρὸς σφᾶς ἔχειν τότε. καὶ ἦν καταμήνια μὴ χωρέοντα ξυστραφῇ ἐν τῇσι μήτρῃσι, καὶ ἐν χρονιώτερα, ἀεὶ διαῤῥεῖ ἐς τὰς μήτρας. ἔστι μὲν ὅτε ξὺν τῷ ἀπὸ τῆς κοιλίης πνεύματι. ἔστι δ' ὅτε καὶ θερμαινόμενα. καὶ δὴ καὶ τότε ἐν γαστρὶ δοκέουσιν ἔχειν αἱ γυναῖκες, ἅτε τῶν καταμηνίων μὴ χωρεόντων, καὶ τῶν μητρέων ἡρμένων. εἶτα ἔστιν ὅτε τὰ καταμήνια ἐῤῥάγη αὐτόματα. ἢ ἑτέρων ἐπικατελθόντων ἀπὸ τοῦ σώματος ἐς τὰς μήτρας καὶ κατενεγκάντων τὰ πρότερα, καὶ φύσα ἐξῆλθε, καὶ πολλοῖσιν ἤδη εὐθὺς μετὰ τὴν τῶν καταμηνίων κάθαρσιν αἱ μῆτραι ἔχανον, καὶ κατὰ τὸν αἰδοῖον ἐστράφησαν, καὶ τηνικαῦτα μιχθεῖσαι ἀνέρασιν, ἔλαβον πρὸς σφᾶς τὸν γόνον, αὐθημερὸν, ἢ ἅμα ὀλίγῃσιν ἡμέρῃσιν. λογίζονται δὲ αἱ ἄπειροι τούτων τῶν λόγων καὶ τῶν πρηγμάτων κἀκεῖνον τὸν χρόνον ἐν γαστρὶ ἔχειν, ὅτε τὰ καταμήνια οὐκ ἐχώρεεν αὐτῇσι, καὶ αἱ μῆτραι ἡρμέναι ἐτύγχανον. ὅτι δὲ οὐκ ἔστι χρονιώτερον δέκα μηνῶν ἐν γαστρὶ ἔχειν, ἐγὼ φράσω. ἡ τροφὴ καὶ ἡ αὔξησις ἡ ἀπὸ τῆς μητρὸς κατιοῦσα, οὐκ ἔτι ἀρκεῦσα τῷ παιδίῳ ἐστὶν, ὁκόταν οἱ δέκα μῆνες παρέλθωσι καὶ τὸν ἔμβρυον αὐξηθῇ. ἕλκει γὰρ ἀπὸ τοῦ αἵματος ἐς ἑωυτὸν τὸ γλυκύτατον, ἅμα δὲ καὶ ἀπὸ τοῦ γάλακτος, ἐπαυρίσκεται ὀλίγον. ὁκόταν δ' αὐτῷ σπανιώτερα ταῦτα γένηται. καὶ ἀστρὸν ἔν τὸν παιδίον, ποθέον πλείονα τῆς ὑπαρχούσης τροφῆς, ἀσκαρίζει καὶ τοὺς ὑμένας ῥήγνυσι. καὶ μᾶλλον τοῦτο πάσχουσιν αἱ τῶν γυναικῶν πρωτοτόκοι. ἐπιλείπει γὰρ τοῖσι παιδίοισιν ἡ τροφὴ ἐς τὸν ἀρκέσαι, ἄχρις ἂν τῶν δέκα μηνῶν. ἐπιλείπει δὲ διὰ τρόπον τοιόνδε. εἰσὶ τῶν γυναικῶν τινὲς, αἳ μὴ, ἀρκέοντα τὰ καταμήνια, καθαίρονται, αἳ δὲ, ἐλάσσονα. τοῦτο δὲ ἦν ἀεὶ γίνηται ἐν φύσει καὶ ἐν γένει, μητρῶον σφίν ἐστιν. αἱ δὲ τὰ καταμήνια ὀλίγα μεθιεῖσαι, αὗται καὶ τοῖς παιδίοισι, τοῦ χρόνου τὸν ὕστατον, ὅταν ἤδη ἀστρὸν ἔν, τὴν τροφὴν σπανιοτέρην παρέχουσαι, ποιέουσιν ἀσκαρίζειν, καὶ πρόσθεν τῶν δέκα μηνῶν ἐξελθεῖν. ὀλίγον γὰρ ἀπὸ τῶν νεῶν μητρῶν, χωρέει τὸν αἷμα. ὡς δὲ καὶ ἐπὶ τὸν πλεῖστον ξυμβαίνει, καὶ ἀγαλάκτους εἶναι ταύτας τὰς γυναῖκας, τὰς ὀλίγα τὰ καταμήνια μεθιείσας. ξηρότεραι γὰρ καὶ πυκνοσαρκότεραί εἰσιν. τούτῳ δὲ τῷ λόγῳ ὅτι ἐπιλειπούσης τῆς τροφῆς ἐξέρχεται τὸν ἔμβρυον. ἦν μήτι αὐτὸν βίαιον πάθημα προσπέσῃ. καὶ ἱστόριον τόδε ἐστὶ. τὸν ὄρνεον γίνεται ἐκ τοῦ ὠοῦ τοῦ χλωροῦ, τρόπῳ τοιῷδε. ἐπικαθεζομένης τῆς μητρὸς θερμαίνεται τὸν ὠὸν. καὶ τὸν ἐν τῷ ὠῷ ἐνεὸν, ἀπὸ τῆς μητρὸς κινέεται. θερμαινόμενον δὲ πνεῦμα ἴσχει τὸν ἐν τῷ ὠῷ ἐνεὸν, καὶ ἀντιπτᾶ ἕτερον ψυχρὸν ἀπὸ τοῦ ἠέρος, διὰ τοῦ ὠοῦ. τὸν γὰρ ὠὸν ἀραιόν ἐστιν οὕτως, ὡς πνοὴν ἑλκομένην αὐτέουσαν, διιέναι τῷ ἔνδον ἐόντι. καὶ αὔξεται τὸν ὄρνεον ἐν τῷ ὠῷ. καὶ διαρθροῦται τρόπῳ τῷ αὐτῷ τε καὶ παραπλησίῳ, ὥπερ καὶ τὸν παιδίον, ὥς μοι ἤδη καὶ πρότερον εἴρηται. γίνεται δὲ ἐκ τοῦ χλωροῦ τοῦ ὠοῦ τὸν ὄρνεον. τροφὴν δὲ καὶ αὔξησιν ἔχει, τὸν λευκὸν τὸν ἐν τῷ ὠῷ. τοῦτο ἤδη πᾶσιν ἐμφανὲς ἐγένετο, ὁκόσοι προσέχον τὸν νόον. ὁκόταν δὲ ἐπιλείπῃ ἡ τροφὴ τῷ νεοσσῷ ἐκ τοῦ ὠοῦ, οὐκ ἔχον ἀρκέουσαν ἀφ' ἧς ζήσεται, κινέεται ἰσχυρῶς ἐν τῷ ὠῷ, ζητέον τροφὴν πλείονα. καὶ οἱ ὑμένες περιῤῥήγνυνται. καὶ ὁκόταν ἡ ὄρνις αἰσθῆται τὸν νεοσσὸν κινηθέντα ἰσχυρῶς, κολάψασα ἐξέλεψεν. καὶ ταῦτα ξυμβαίνει γίνεσθαι, ἐν εἴκοσιν ἡμέρῃσι. καὶ ἐμφανὲς ἐστιν, ὅτι ὧδε ἔχει. ὁκόταν γὰρ κολάψῃ τὸν ὄρνεον, ἐπὶ τοῖσι λεπυρίοισι τοῦ ὠοῦ, ὑγρὸν ἔνεστιν οὐδὲν, ὅτι καὶ ἄξιον λόγου. ἐξανάλωται γὰρ ἐς τὸν νεοσσὸν, οὕτω δὲ καὶ τὸν

παιδίον,

παιδίον, ὁκόταν αὐξηθῇ, οὐκέτι δυνάσται ἡ μήτηρ τροφὴν παρέχειν ἀρκέουσαν. ξυτέον οὖν πολεμίῳ τροφὴν τῆς παρεούσης τὸ ἔμβρυον, ἀσκαρίζον ἐρέγνυσι τὸν ὑμένα. καὶ λυθεὶς τὸ δεσμοῦ, χωρέει ὁμοῦ ἔξω. καὶ ταῦτα γίνεται οὐ δέκα μησὶ τὸ μακρότατον. καὶ κατὰ τὸν λόγον, καὶ τοῖσι κτήνεσι καὶ τοῖσι θηρίοισιν, ὁ τόκος παραγίνεται οὐ χρόνῳ ὡσαύτως πίκτει οὐ μακρότερον. ἐνιαύσιος γὰρ τῶν ζώων ἀνάγκη ἐστὶ χρόνον εἶναι οὐ ᾧ ἡ τροφὴ, πανσιωτέρη ἔσται τῷ ἐμβρύῳ καὶ ἐπιλείψει, καὶ ὁ τόκος παρέσται. καὶ τὰ μὲν ἐλάσσω τροφὴν οὐ τοῖσιν ἐμβρύοισιν ἔχοντα, θᾶσσον πίκτει. τὰ δὲ πολέα, ὕστερον. μὴ ταὐτὰ μὲν ἐς πάντα μοι εἰρῆται. ἡ δὲ παιδίον ὅταν πρωϊέρασιν οἱ ὑμένες, λῦσαι μὲν δὴ κρατήσει ἡ ἐπὶ τὸ κεφαλὸν ῥοπὴ, ἐκπεσεῖν δίως πίκτει ἡ γυνὴ, λῦσαι δὲ πολέμιον ἢ ἐπὶ πόδες χωρήσει, γίνεται γὰρ οὕτω πολλάκις, λῦσαι οὕτως ἡ ῥοπὴ τύχῃ, γλυομένη ὑπὸ δύσχωρείης τῆς μητρέων, ἢ καὶ λῦσαι ἡ μήτηρ οὐ τῇ ὠδῖνι μὴ δυνηθεῖσα ἡ πρῶτον. κλῶσαι οὕτω χωρέει, χαλεπῶς τέξεται ἡ γυνή. πολλαὶ δὲ δὴ καὶ αὐταὶ ὤλοντο, ἥ τε παιδία, ἅμα αἱ μητέρες, μὴ τὰ οὐ αὐτῆσιν. ἐκ δὲ τῶν πικτουσῶν μάλιστα πονέουσιν αἱ πρωτοτόκοι, διὰ πολὺ ἀπειρίαν τε πόνων. καὶ πονέουσι μὲν πᾶν ἡ σῶμα. μάλιστα δὲ πολὺ ὀσφύν τε καὶ τὰ ἰσχία. διΐσασι γὰρ ὀσφύος τὰ ἰσχία. αἱ δὲ μᾶλλον ἔμπειροι τόκων, ἧσσον πονέουσι τῶν πρωτοτόκων. αἱ δὲ πολυτόκοι, πάνυ ἧσσον πονέουσι. λῦσαι δὲ ἐπὶ κεφαλὸν ἴη ἡ ἔμβρυον, ἡ κεφαλὴ πρώτων ἔξω χωρέει. ἔπειτα τἄλλα μέλεα ἑπόμενα. ὕστατος δὲ ὁ ὀμφαλός. ἐκ δὲ τοῦ ὀμφαλοῦ, ἡ χωρέον τεταγμένον ἕδει. μετὰ δὲ ταῦτα, ὕσταιον ἔρχεται αἱματώδης, ἀπὸ τε τῆς κεφαλῆς, καὶ τοῦ ἄλλου σώματος, ἀποκειθεὶς ὑπὸ ἰόνος τε καὶ πόνου καὶ θόρμης. καὶ ὁδὸν ἀφηγήσατο τῇ τοῦ λοχέων καθάρσει. μετὰ δὲ πολὺ ἔξοδον τοῦ ἰχῶρος, ἡ κάθαρσις γίνεται, χρόνον ἡ πρόσθεν εἰρημένον, καὶ οἱ τε μαζοὶ καὶ τἄλλα μέλεα ὑγρότερά ἕδει καταῤῥήγνυται τῶν γυναικῶν, ἥκιστα μὲν οὐ τῷ πρώτῳ τόκῳ. ἔπειτα δὲ, ὡς ἂν πολεόνων πειρέων τοκέων, ἔτι μᾶλλον. καὶ παῤῥήγνυται διακνουμένων τῶν φλεβῶν, ὑπὸ τῆς καθάρσιος τῶν λοχέων. ταῦτα δέ μοι ἐς τοῦτο εἰρῆται. διδύμα δὲ γίνεται ἀφ' ἑνὸς λαγόνος, οὕτως. ἔχουσιν αἱ μῆτραι κόλπους συχνοὺς καὶ βαθέας. τοῦ μὲν ἥλιος τόπῳ, τοῦ δὲ βορείου τόπῳ τοῦ αὐλείου. καὶ τὸ πολύγονα τῶν ζώων, πολλοὺς ἔχει κόλπους, τῶν ὀλίγα κυεόντων. ὁμοίως δὲ καὶ τὰ πρόβατα, θηλέα τε καὶ ἄρρενα. ὅταν δὲ ἡ γονὴ τύχῃ χωσθεῖσα εἰς δύο κόλπους ἀφικομένη, καὶ αἱ μῆτραι δέξωνται πρὸς γονὴν, οἱ κόλποι τε μὴ ἐπορεύθησαν πρὸς ἓν ἐπόμενον χαλάσαι, ἡ χωρισθεῖσα οὐ ἑνὸς τόπῳ κόλπῳ, ὑμενοῦται καὶ ζωοῦται τῷ αὐτῷ τρόπῳ, ὥσπερ ἡ ἐν οὐ ἐνέχονται ἐπόμενον. ὅτι δὲ ἀφ' ἑνὸς λαγόνος, δίδυμα γίνεται, ἱστόρηται τόδε, ἔστι κύων καὶ ὗς καὶ ἄλλα ζῶα, ὅσα ἀφ' ἑνὸς λαγόνος πίκτει καὶ δύο καὶ πολέα, καὶ ἕκαστον τῶν ξώων οὐ τῇσι μήτρῃσιν, οὐ κόλπῳ καὶ ὑμένι ἕδει. καὶ ταῦτα αὐτοὶ ὁρέωμεν γινόμενα. ἡ ταῦτα πίκτει τῇ αὐτῇ ἡμέρῃ πάντα ὡς ἐπὶ τὸ πολέισον. ὧδε δὲ ἡ τῇ γυναικὶ ἀπὸ μηνὸς μέχρις γινόμενα τὰ παιδία, ἕκαστον οὐ κόλπῳ καὶ χωρίῳ ἕδει. καὶ πίκτει τῇ αὐτῇ ἡμέρῃ ἀμφότερα, καὶ πρότερον βάτερον χωρέει ἔξω, καὶ ἡ χρείων αὐτῶν. ὅτι δὲ θῆλυ καὶ ἄρσεν δίδυμα γίνεται, φανερὸν οὐ τῇ γυναικὶ καὶ οὐ τῷ ἀνδρὶ, καὶ οὐ παντὶ ζώῳ, ἐνίοισι γονὴς οὖσα καὶ ἀσθενεστέρη καὶ ἰχυροτέρη. καὶ οὐκ ἐς ἅπαξ χωρέει ἡ γονὴ, ἀλλὰ καὶ ἐς δὶς καὶ τρὶς ἀποβρήσσεται. καὶ οὐκ ἄνισον ἀνδρὸς εἶναι πᾶν ἰχυρὸν, τὸ τε πρόσθεν ἕδιον, καὶ ἡ ὑστέρη. ἐς ὀκότερον ἂν τῶν κόλπων τύχῃ ἡ γονὴ παχυτέρη καὶ ἰχυροτέρη ἐσιοῦσα, κεῖθι ἄρσεν γίνεται. ἐς ὀκότερον δ' αὖ ὑγροτέρη καὶ ἀσθενεστέρη, κεῖθι θῆλυ γίνεται. λῦσαι δ' ἐς ἄμφω ἰχυρὴ εἰσέλθῃ, ἄμφω ἄρσενα γίνεται. λῦσαι δὲ ἀσθενὴς ἐς ἄμφω, ἄμφω θήλεα γίνεται. οὗτος ὁ λόγος ὡδε εἰρημένον ἅπας, τέλος ἔχει.

ΙΠΠΟΚΡΑΤΟΥΣ ΠΕΡΙ ΣΑΡΚΩΝ.

Γὼ τὰ μέχρι τοῦ λόγου τούτου κοινῇσι γνώμῃσι χρέομαι ἐκ τῶν πρόσθεν ἀτὰρ καὶ ἐμεωυτοῦ. ἀναγκαίως γὰρ ἔχει κοινῷ ἀρχῷ ὑποθέσθαι τῇσι γνώμῃσι βαλλόμενον ξυνιέναι τὸν λόγον τόνδε περὶ τῆς τέχνης τῆς ἰητρικῆς. περὶ δὲ τῶν μετεώρων, οὐ δὲ δέομαι λέγειν, ἵνα μὴ τοσοῦτον ἐς ἄνθρωπον ἀποδείξω, καὶ τὰ ἄλλα ζῶα, ὁκόσα ἔφυ καὶ ἐγένετο. καὶ ὅτι ψυχὴ ἔστιν. καὶ ὅτι ἀγαθὸν. καὶ ὅτι μένειν. καὶ ὅτι ἐν ἀνθρώπῳ κακὸν καὶ ἀγαθὸν, καὶ ὅθεν ἀποθνήσκει. νοῦν δὲ ἀποφαίνομαι αὐτὸν ἐμεωυτοῦ γνώμας. δοκέει δέ μοι ὁ καλέομεν θερμὸν, ἀθάνατόν τε εἶναι καὶ νοέειν πάντα. ἡ ἑρῶ. καὶ ἀκούειν. καὶ εἰδέναι πάντα καὶ τὰ ὄντα, καὶ τὰ μέλλοντα ἔσεσθαι. τοῦτο οὖν ἐν τῷ πολέισον ὅτε ἐταράχθη πάντα ὑπεξεχώρησεν ἐς τοῦτο ἀνωτάτω τοῦ σώματος. ἡ ἀναμαθεῖν μοι αὖ δοκέουσιν οἱ παλαιοὶ ἀθρόα. ἦ διὰ τοῦτό μοι ἔρρωσθον αὐτῇ καλέεσθαι μὲν γῆ ψυχρὸν ἡ ξηρὸν ἡ πολὺ κινοῦν. καὶ ἐν τούτῳ ἐστὶ δὴ πολὺ τοῦ θερμοῦ. ἡ δὲ ξύνεσις μοί ἔρρωσθον, καὶ τοῦ ἥρεος τοῦ ἐλυτάτου πρὸς τῇ γῇ ὑγροτάτου τε καὶ παχύτατον. κυκλεομένων δὲ τούτων ὅτε οὕτω ἐταράχθη, ἀπελείφθη τοῦ θερμοῦ πολὺ ἐν τῇ γῇ ἄλλοθι. τὰ μὲν, μεγάλα. τὰ δὲ, ἐλάσσω. τὰ δὲ καὶ πάνυ σμικρὰ πολλῷ θος, πολλὰ, καὶ

Opera omnia (texte grec) - page 45 sur 480

τῷ χρόνῳ ὑπὸ τοῦ θερμοῦ ξηραινομένης τῆς γῆς. ταῦτα καταληφθέντα περὶ αὐτὰ, σηπεδόνας ποιέει οἷ περὶ χιτῶνας. καὶ πολλῷ χρόνῳ θερμαινόμενον. ὁκόσον μὲν ἐτύγχανεν ἐκ τῆς γαίης σηπεδόνος λιπαρόν τε ἐὸν, καὶ ὀλίγιστον τοῦ ὑγροῦ ἔχον τάχιστα ἐξεκαύθη καὶ ἐγένετο ὀστέα. ὁκόσα δὲ ἐτύγχανε κολλωδέστερα ἐόντα καὶ τοῦ ψυχροῦ μετέχοντα. ταῦτα δὲ θερμαινόμενα, οὐκ ἠδύνατο ἐκκαυθῆναι. οὐδὲ μὴν τοῦ ὑγροῦ γενέσθαι διὰ τοῦτο, εἰ δέ ἢν ἀλλοιωτερὴν ἔλαβε τῶν ἄλλων, καὶ ἐγένετο νευραστερεά. οὐδὲ γὰρ ἐνῆν τοῦ ψυχροῦ αὐτό. αἱ δὲ φλέβες τοῦ ψυχροῦ εἶχον πουλύ. καὶ τούτου τοῦ ψυχροῦ. ἐν μὲν πόρίξ, ὅσον κολλωδέστατον ἦν, ὑπὸ τοῦ θερμοῦ ἐξοπτηθὲν μῆνιγξ ἐγένετο. ἐν δὲ ψυχρὸν ἐὸν κρατηθὲν ὑπὸ τοῦ θερμοῦ, διελύθη καὶ ἐγένετο ὑγρὸν διὰ τοῦτο. κατὰ δὲ ἐν αὐτὸν λόγον καὶ ἡ φάρυγξ καὶ ὁ στόμαχος καὶ ἡ γαστὴρ καὶ τὰ ἔντερα ἐς ἐν ἀρχὸν, κοῖλα ἐγένοντο. τοῦ γὰρ ψυχροῦ αἰεὶ θερμαινομένου, ἐν μὲν πόρίξ ἐξωπτήθη ὅσον αὐτὸν κολλῶδες ἦν, καὶ ἐγένετο χιτὼν ὁ περὶ αὐτὸν μῆνιγξ. ἐν δὲ ἐν τῆς τοῦ ὑγροῦ. οὐ γὰρ ἔτι ἐν αὐτῷ, οὔτε λιπαρὸν, οὔτε κολλῶδες πουλὺ διετάκη καὶ ἐγένετο ὑγρόν. κατὰ δὲ ἐν αὐτὸν λόγον καὶ ἡ κύστις πουλὺ ψυχρὸν ἀπολειφθὲν ἐν πόρίξ αὐτοῦ ὑπὸ τοῦ θερμοῦ θερμαινόμενον, διελύθη καὶ ἐγένετο ὑγρόν. οὐ γὰρ ἔτι ἐν αὐτῷ οὔτε τοῦ λιπαροῦ, οὔτε τοῦ κολλώδεος. ὅσα δὲ περιῆν χιτὼν ἐγένετο. ἀτὰρ καὶ πρὸς τῶν ἄλλων ὅσα κοῖλα ἐν αὐτὸν ἔχει τρόπον. ὅκου μὲν ἦν τοῦ κολλώδεος πλέον ἢ τοῦ λιπαροῦ, χιτὼν, μῆνιξ ἐγένετο. ὅκου δὲ τοῦ λιπαροῦ πλέον ἢ τοῦ κολλώδεος, ὀστέα ἐγένετο. ὠυτὸς δὲ λόγος καὶ τῶν ὀστέων. ὅκου μὲν μὴ ἐνῆν τοῦ κολλώδεος. τοῦ δὲ λιπαροῦ καὶ τοῦ ψυχροῦ, ἐξεκαίετο θᾶσσον διὰ τὸ λιπαρόν. καὶ ταῦτα τῶν ὀστέων καὶ σκληρότατα καὶ στριφνότατα. ὅκου δὲ λιπαρὸν καὶ κολλῶδες παραπλήσια. ταῦτα δὲ τῶν ὀστέων, σηραγγώδεα. περὶ μὲν τουτέων οὕτως. ἐν μὲν ψυχρὸν, πήγνυσιν. ἐν δὲ θερμὸν, διαχέει. οὐδὲ τῷ πολλῷ καὶ ξηραίνει χρόνῳ. ὅκου δὲ τοῦ λιπαροῦ ξυνίη τὶ, τουτέοισι θᾶσσον ἐκκαίει καὶ ξηραίνει. ὅκου δὲ ἂν τὸ κολλῶδες ξυνίη τῷ ψυχρῷ ἄνευ τοῦ λιπαροῦ οὐκ ἐθέλει ἐκκάεσθαι, ἀλλὰ τῷ χρόνῳ θερμαινόμενον πήγνυται. ὁ δὲ ἐγκέφαλος, ἔστι μητρόπολις τοῦ ψυχροῦ καὶ τοῦ κολλώδεος. ἐν δὲ θερμὸν τοῦ λιπαροῦ μητρόπολις. θερμαινόμενον γὰρ ἐν πρῶτον πάντων διαχεόμενον, λιπαρὸν γίνεται. καὶ διὰ τοῦτο ἐγκέφαλος, ὅτι ὀλίγιστον ἔχει τοῦ λιπαροῦ, τοῦ δὲ κολλώδεος πλεῖστον, οὐ δύναται ἐκκαυθῆναι ὑπὸ τοῦ θερμοῦ. ἀλλ' ἐν τῷ χρόνῳ χιτῶνα μήνιγγα παχείην ἔλαβεν. περὶ δὲ τὴν μήνιγγα ὀστέα ὁκόσον ἐν θερμὸν ἐκράτησεν. καὶ ἐν ὅσοισι τοῦ λιπαροῦ ἐνῆν. καὶ ὁμυελὸς ὁ καλεόμενος νωτιαῖος, καθήκει ἀπὸ τοῦ ἐγκεφάλου. καὶ οὐκ ἔστιν ἐν ὠυτῷ τοῦ λιπαροῦ ἢ τοῦ κολλώδεος πουλὺ, ὥσπερ καὶ τῷ ἐγκεφάλῳ. διὰ τοῦτο οὐκ ἂν δικαίως καὶ αὐτὸν εἴη μυελὸς οὔνομα. οὐ γὰρ ὁμοίως τῷ ἄλλῳ μυελῷ ὡς ἐν τοῖσιν ἄλλοισιν ὀστοῖσιν ἐνῆ. μοῦνος γὰρ μήνιγγας ἔχει, ὁ δὲ ἄλλος οὐκ ἔχει. τεκμήρια δὲ τουτέων σαφέα, εἴ τις ἐθέλοι ὀπτᾶν νευρώδεα τε καὶ κολλώδεα. καὶ τὰ ἄλλα δὲ. τὰ μὲν ἄλλα, ταχὺ ὀπτᾶται. τὰ δὲ νευρώδεά τε καὶ κολλώδεα, οὐκ ἐθέλει ὀπτᾶσθαι. ἐλάχιστον γὰρ ἔχει τοῦ λιπαροῦ. ἐν δὲ πιώτατον καὶ λιπαρὸν τάχιστα ὀπτᾶται. τὰ δὲ σπλάγχνα, ὧδέ μοι δοκέει ξυστῆναι. πρὸς μὲν οὖν τῶν φλεβῶν, εἴρηταί μοι πρότερον. ἡ δὲ καρδίη, πουλὺ τοῦ κολλώδεος καὶ τοῦ ψυχροῦ ἔχει. καὶ ὑπὸ τοῦ θερμοῦ θερμαινόμενον, κρέας ἐγένετο σκληρὸν καὶ γλίσχρον. καὶ μῆνιγξ πρὸς αὐτήν. καὶ ἐκοιλώθη, οὐχ ὥσπερ φλέβες. καὶ ἔστιν ἐπὶ τῆς κεφαλῆς τῆς φλεβὸς τῆς κοιλοτάτης. δύο γὰρ εἰσι κοῖλαι φλέβες ἀπὸ τῆς καρδίης. τῇ μὲν οὔνομα ἀρτηρίη. τῇ δὲ κοίλη φλέψ. πρὸς ἢ ἡ καρδίη ἐστίν. καὶ πλεῖστον ἔχει τοῦ θερμοῦ ἡ ἀρτηρίη ἢ ἡ κοίλη φλέψ. καὶ ταμιεύει ἐν πνεῦμα. πρὸς δὲ τούτοιν τοῖν φλεβοῖν ἄλλαι κατὰ ἐν σῶμα. ἡ δὲ κοιλοτάτη φλὲψ πρὸς ἢ ἡ καρδίη διὰ τῆς κοιλίης ἁπάσης διήκει καὶ διὰ τῶν φρενῶν. καὶ σχίζεται ἐς ἑκάτερον τῶν νεφρῶν. καὶ ἐπὶ τῇ ὀσφὺ σχίζεται καὶ αἱ ἴσσει ἐπί τε τὰ ἄλλα, καὶ ἐς ἑκάτερον σκέλος. ἀτὰρ καὶ ἄνωθεν τῆς καρδίης πρὸς τῷ αὐχένι. τὰ μὲν, ἐπὶ δεξιά. τὰ δ' ἐπ' ἀριστερά. καὶ τό τε ἐπὶ τὴν κεφαλὴν ἄγει, καὶ ἐν τοῖς κροτάφοισι σχίζεται ἑκατορή. ἔστι δὲ καὶ ἀριθμῷ εἰπεῖν τὰς φλέβας τὰς μεγίστας. ἐνὶ δὲ λόγῳ ἀπὸ τῆς κοίλης φλεβὸς, καὶ ἀπὸ τῆς ἀρτηρίης ἄλλαι φλέβες ἐσχισμέναι εἰσὶ κατὰ πᾶν ἐν σῶμα. κοιλόταται δὲ αἱ πρὸς τῇ καρδίῃ καὶ τῷ αὐχένι καὶ τῇ κεφαλῇ. καὶ κάτωθεν τῆς καρδίης μέχρι τῶν ἰσχίων. καὶ ἐν θερμὸν πλεῖστον ἐνῆ ἐν τῆσι φλεψὶν καὶ τῇ καρδίῃ. καὶ διὰ τοῦτο πνεῦμα ἡ καρδίη ἔχει θερμὴ ἐοῦσα μάλιστα τῶν ἐν τῷ ἀνθρώπῳ. ῥηΐδιον δὲ τοῦτο καταμαθεῖν, ὅτι θερμόν ἐστι ἐν πνεῦμα, ἡ καρδίη καὶ αἱ κοῖλαι φλέβες κινέονται αἰεὶ καὶ ἐν θερμότατον πλεῖστον ἐνὶ ἐν τῆσι φλεψίν. καὶ διὰ τοῦτο πνεῦμα ἡ καρδίη ἕλκει θερμὴ ἐοῦσα μάλιστα τῶν ἐν τῷ ἀνθρώπῳ. ἔστι δὲ καὶ ἄλλως γνῶναι. πῦρ εἴ τις θέλει καίειν ἐν οἰκήματι ὁκόταν ἄνεμος μή ἐστιν, φλὸξ κινέεται. τοτὲ μὲν, μᾶλλον. τοτὲ δὲ, ἧσσον. καὶ αὐχμὸς καιόμενος ἐν αὐτὸν τρόπον κινέεται. τοτὲ μὲν, μᾶλλον. τοτὲ δὲ, ἧσσον ἀνέμου οὐδενὸς κινέοντος, ὅντινα καὶ ἡμεῖς οἷοί τε ἐς μὲν γινώσκειν πνέοντα. καὶ τροφή ἐστιν τῷ θερμῷ ἐν ψυχρόν. ἐν δὲ παιδίον ἐν τῇ γαστρὶ συνέχοντα χείλεα μύζει ἐκ τῶν μητρέων τῆς μητρὸς, καὶ ἕλκει τήν τε τροφὴν, καὶ ἐν πνεῦμα τῇ καρδίῃ εἴσω. τοῦτο γὰρ θερμότατόν ἐστιν ἐν τῷ παιδίῳ, ὅταν περ ἡ μήτηρ ἀναπνέη. τοῦτο δὲ καὶ τῷ ἄλλῳ σώματι τὴν κίνησιν παρέχει ἐν θερμὸν, καὶ τοῖς ἄλλοις πᾶσιν. εἰ δέ τις ὁρωτοίη πῶς τοῦτο οἶδέ τις, ὅτι ἐν τῇ μήτρῃ ἐν παιδίον ἕλκει καὶ μύζει. τάδε αὐτὸν ἐστιν ἀποκρίνασθαι. κόπρον ἔχοντα

ἐν τοῖσιν

ἐν τοῖσιν ἐντέροισι γίνεται καὶ ἀποπατέει ἐπειδὰν γένηται τάχιστα καὶ οἱ ἄνθρωποι καὶ τὰ πρόβατα. καί τοι οὐκ ἂν εἶχε κόπρον εἰ μὴ ἐν τῇσι μήτρῃσιν ἔμυζεν, οὐδ᾽ ἂν θηλάζειν τὸν μαστὸν ἠπίστατο γενόμενον αὐτίκα μὴ καὶ ἐν τῇ μήτρῃ ἔμυζε. καὶ περὶ μὲν τῆς κινήσιος τῆς καρδίης καὶ τῶν φλεβῶν οὕτως ἔχει. ὁ δὲ πνεύμων πρὸς τῇ καρδίῃ ἐγένετο ὧδε. τοῦ ὑγροῦ ὁκόσον ἦν κολλωδέστατον ἡ καρδίη θερμαίνουσα, ταχὺ ἐξήρανεν, ὅκως περ ἀφρὸν, καὶ ἐποίησεν σηραγγῶδες, καὶ φλέβια πολλὰ ἐν αὐτέῳ. διὰ δὲ τοῦτο ἐποίησε τὰ φλέβια. ὁκόσον ἐν τῷ κολλώδει ἐὸν ψυχρὸν τοῦτο μὲν ὑπὸ τοῦ θερμοῦ διετάκη, καὶ ἐγένετο ὑγρόν. τὸ δὲ ἀπὸ τοῦ κολλώδεος, αὐτὸς ὁ χιτών. τὸ δὲ ἧπαρ ὧδε ξυνέστη ξὺν τῷ θερμῷ πουλὺ τοῦ ὑγροῦ ἀποληφθὲν ἄνευ τοῦ κολλώδεος καὶ τοῦ λιπαροῦ, ἐκράτησε τὸ ψυχρὸν τοῦ θερμοῦ καὶ ἐπάγη. τεκμήριον δέ μοι τόδε. ὁκόταν σφάξῃ τις ἱερεῖον. τέως μὲν ἂν θερμὸν ᾖ, ὑγρόν ἐστι τὸ αἷμα. ἐπειδὰν δὲ ψυχθῇ, ἐπάγη. ἢν δέ τις αὐτὸ τινάσσῃ, οὐ πήγνυται. αἱ γὰρ ἶνες εἰσὶ ψυχραὶ καὶ κολλώδεες. ὁ δὲ σπλὴν συνέστη ὧδε. σὺν τῷ θερμῷ καὶ κολλώδει καὶ τοῦ θερμοῦ πλεῖστον. τοῦ δὲ ψυχροῦ, ἐλάχιστον. τοσοῦτον μόνον, ὁκόσον πῆξαι τὸ κολλῶδες αὐτό. ὅ εἰσιν αἱ ἶνες αἱ ἐνοῦσαι ἐν τῷ σπληνί. καὶ διὰ τὰς ἶνας ταύτας, μαλακός ἐστιν ὁ σπλὴν καὶ ἰνώδης. οἱ δὲ νεφροὶ ξυνέστησαν ὧδε. ὀλίγον τοῦ κολλώδεος. τοῦ θερμοῦ, ὀλίγον. τοῦ ψυχροῦ, πλεῖστον, καὶ ἐπάγη ὑπὸ τούτου καὶ ἐγένετο σκληρότατον τῶν σπλάγχνων, καὶ ἥκιστα ἐρυθρόν, ὅτι οὐ πουλὺ τοῦ θερμοῦ ξυνέστη. ὁ δὲ αὐτὸς λόγος καὶ περὶ τῶν σαρκῶν. τὸ μὲν ψυχρόν, ἔστησε καὶ ξυνέπηξε καὶ ἐποίησε σάρκα. τὸ δὲ κολλῶδες, φλέγμα ἐγένετο. ἐν δὲ τῇσι φλέγμοισι ταύτῃσι τὸ ὑγρόν, ὥσπερ καὶ ἐν τῇσι φλεψὶν, τῇσι μεγάλῃσιν. τὸ δὲ θερμὸν ἐν παντὶ τῷ σώματι, πλεῖστον δὲ τῷ σώματι. καὶ τοῦ ψυχροῦ πουλὺ ἐν τῷ ὑγρῷ. τοσοῦτο δέ ἐστι τοῦ ψυχροῦ, ὁκόσον δύναται πῆξαι τὸ ὑγρόν. ἀλλὰ νενίκηται ὥς τε διακέχυται ὑπὸ τοῦ θερμοῦ. ἡ δὲ ἀπόδειξις τοῦ ὑγροῦ ὅτι θερμόν ἐστιν. εἴ τις ἐθέλοι τάμνειν τοῦ ἀνθρώπου τοῦ σώματος, ὅκου ἐθέλοι, ῥεύσει τε αἷμα θερμόν. καὶ τέως μὲν ἂν θερμὸν ᾖ, ὑγρὸν ἔσται. ἐπειδὰν δὲ ψυχθῇ, ὑπό τε τοῦ ἐνεόντος ψυχροῦ, καὶ τοῦ ἐκτὸς ἐγένετο δέρμα καὶ ὑμήν. καὶ εἴ τις ἀφελὼν τοῦτο τὸ δέρμα, ἐάσειεν ὀλίγον χρόνον ὄψεται ἄλλο δέρμα γινόμενον. εἰ δέ τις τοῦτο αἰεὶ ἀφαιρέῃ, ἄλλο δέρμα γίνοιτ᾽ ἂν πρὸς τοῦ ψυχροῦ. τούτου δὲ εἵνεκα πλείω ἔλεξα τέως ἀποδεῖξαι, ὅτι τὸ ἔσχατον τοῦ σώματος πρὸς τὸν ἠέρα ἀναγκαίως ἔχει δέρμα γίνεσθαι ὑπὸ τοῦ ψυχροῦ, καὶ τῶν πνευμάτων προσβαλλόντων. τὰ δὲ ἄρθρα ὧδε ἐγένετο. ὅτε τὰ ὀστέα ξυνίστατο. ὁκόσα μὲν αὐτέων λιπαρὰ ἦν, τάχιστα ἐξεκαύθη, ὥσπερ πρόσθεν λέλεκται ἐν τῷ προτέρῳ λόγῳ. ὁκόσον δ᾽ αὐτέων κολλῶδες ἦν, τοῦτο δὲ οὐχ ἠδύνατο ἐκκαυθῆναι, ἀλλὰ μεταξὺ ἀποληφθὲν τοῦ καιομένου ξηραινομένου ὑπὸ τοῦ θερμοῦ νεῦρα καὶ σίαλον ἐγένετο. τὸ δὲ σίαλον, ὁκόσον τοῦ κολλώδεος ὑγρότατον ἦν. τοῦτο δὲ θερμαινόμενον, παχύτερον ἐγένετο ὑγρὸν ἐόν. καὶ ἀπὸ τούτου σίαλον ἐγένετο. οἱ δὲ ὄνυχες, ἀπὸ τουτέου ἐγένοντο τοῦ κολλώδεος. ἀπὸ γὰρ τῶν ὀστέων καὶ τῶν ἄρθρων αἰεὶ τὸ ὑγρότατον αὐτέου ἀπιὸν κολλῶδες γίνεται ἀπὸ τοῦ θερμοῦ ξηραινόμενον καὶ ἐξαυαινόμενον θύραζε ὄνυχες. οἱ δὲ ὀδόντες ὕστερον γίνονται, διὰ τόδε. ἀπὸ τῶν ὀστέων τῶν ἐν τῇ κεφαλῇ καὶ τοῖν γνάθοιν ἡ αὔξησις γίνεται τοῦ κολλώδεος τοῦ λιπαροῦ. τὸ ἐνεὸν ὑπὸ τοῦ θερμοῦ ξηραινόμενον ἐκκαίεται. καὶ γίνεται ὀδόντες σκληρότεροι τῶν ἄλλων ὀστέων, ὅτι οὐκ ἔνι τοῦ ψυχροῦ. καὶ οἱ μὲν πρῶτοι ὀδόντες φύονται ἀπὸ τῆς διαίτης ἐν τῇ μήτρῃ. καὶ ἐπὴν γένηται ἀπὸ τοῦ γάλακτος θηλάζοντι τῷ παιδίῳ. ἐπειδὰν δὲ οὗτοι ἐκπέσωσιν ἀπὸ τῶν σιτίων καὶ τῶν ποτῶν. ἐκπίπτουσι δὲ ἐπειδὰν ἑπτὰ ἔτεα ἔῃ τῆς πρώτης τροφῆς. ἔστι δὲ καὶ οἷς πρότερον ἢν ἀπὸ νοσερῆς τροφῆς φύσωσι. τοῖς δὲ πλείστοισιν, ἐπειδὰν ἑπτὰ ἔτεα γένηται. οἱ δὲ μεταφύντες συγκαταγηράσκουσιν, ἢν μὴ ὑπὸ νούσου διαφθαρῶσι. διὰ δὲ τοῦτο φύονται οἱ ὀδόντες ὕστερον τῶν ἄλλων. ἐν τῇ γνάθῳ φλέβες εἰσί, καὶ ἐν τῇ κάτω κοιλίῃ μούνοισιν τῶν ὀστέων, αὗται τὴν τροφὴν παρέχουσι τῷ ὀστέῳ. τὰ δὲ ὀστέα, τοιαύτην αὔξησιν ὁποῖά περ ἐστίν. καὶ τὰ ἄλλα δὲ πάντα, τοιαύτην ἀποδιδῶσιν αὔξησιν, ὁποῖα αὐτά ἐστιν. καὶ γὰρ αἱ φλέβες αἱ ἐκ τῆς νηδύος τῶν ἐντέρων, ἐς ἃ συλλέγεται τὰ σιτία καὶ τὰ ποτά, ἐπειδὰν θερμανθῇ ταῦτα, ἕλκουσι τὸ λεπτότατον καὶ τὸ ὑγρότατον. τὸ δὲ παχύτατον αὐτέου καταλείπεται, καὶ γίνεται κόπρος ἐν τοῖσιν ἐντέροισι τοῖσι κάτω. τὸ δὲ λεπτότατον αἱ φλέβες ἕλκουσιν ἐκ τῆς νηδύος καὶ τῶν ἐντέρων τῶν ἄνωθεν τῆς νήστιος, θερμαινομένων τῶν σιτίων. ἐπὴν δὲ περήσῃ τὴν νῆστιν ἐς τὰ κάτω ἔντερα ξυνεστράφη καὶ κόπρος ἐγένετο. ἡ δὲ τροφὴ ἐπειδὰν ἀφίκηται ἑκάστῳ τοιαύτην ἀπέδωκε τὴν ἰδέην ἑκάστου ὁκοῖά περ ἦν. ἀρδόμενα γὰρ ὑπὸ τῆς τροφῆς αὔξεται ἕκαστα τὸ θερμόν, καὶ τὸ ψυχρόν, καὶ τὸ κολλῶδες καὶ τὸ λιπαρόν, καὶ τὸ γλυκύ, καὶ τὸ πικρόν, καὶ τὰ ὀστέα, καὶ τὰ ἄλλα ξύμπαντα, ὁκόσα ἐν τῷ ἀνθρώπῳ ἔνι. διὰ τοῦτο ὕστερον οἱ ὀδόντες φύονται. εἴρηται δέ μοι καὶ πρότερον ὅτι μοῦναι τῶν ὀστέων αἱ γνάθοι φλέβας ἔχουσιν αὐταὶ ἐν ἑωυταῖσι. καὶ διὰ τοῦτο τροφὴ ἕλκεται πλέον ἢ ἐς τὰ ἄλλα ὀστέα. καὶ πλέονα τὴν τροφὴν ἔχοντα καὶ ἀθροωτέρην τὴν ἐπιρροίην ἀποτίκτει αὔξησιν αὐτὰ ἀφ᾽ ἑαυτέων τοιαύτην, οἷά περ ἐστὶν αὐτά, τέως ἂν περ καὶ ἄνθρωπος οὗλος αὐξάνηται. αὐξάνεται δὲ, ἐπὴν γένηται ἐπίδηλος. ἐπίδηλος δὲ μάλιστα γίνεται ἀπὸ ἑπτὰ ἐτέος

μέχρι τεσσαρεσκαιδεκαταῖος. καὶ ἐν τουτέῳ τῷ χρόνῳ, οἵτε μέγιστοι τῶν ὀδόντων φύονται καὶ ἄλλοι πάντες, ἐπὴν ἐκπέσωσιν, οἳ ἐγένοντο ἀπὸ τῆς τροφῆς τῆς ἐν τῇ μήτρῃ. αὐξάνεται δὲ καὶ ἐς τὴν τρίτην ἑβδομάδα, ἐν ᾗ νεηνίσκος γίνεται μέχρι τεσσάρων καὶ πέντε ἑβδομάδων. καὶ ἐν τῇ τετάρτῃ δὲ ἑβδομάδι ὀδόντες φύονται δύο τοῖσι πολλοῖσι τῶν ἀνθρώπων, οὗτοι καλέονται σωφρονηστῆρες. αἱ δὲ τρίχες φύονται ὧδε. ὀστέα εἰσὶ καὶ ἐγκέφαλος, ἀφ' ὧν ἡ τοιαύτη αὔξησις, ὅτι τοῦ περὶ ξ κολλώδεος, ὅπως περ τοῖσι νεύροισιν, καὶ τοῦ λιπαροῦ οὐκ ἔνεστιν. εἰ γὰρ ἐνῆν τοῦ λιπαροῦ, ἐξεκαίετο ἂν ἐκ τοῦ θερμοῦ. τάχα δὲ θαυμάσειεν ἄν τις ὅτι καὶ ἐν τῇσι μαχάλῃσι καὶ ἐν τῷ ἐπισχίῳ τρίχες πολλαὶ καὶ ἐν τῷ σώματι παντί εἰσιν. οὗτος λόγος περὶ τουτέου ὅ, που τυγχάνει τοῦ σώματος ἐν κολλῶδες ὄν, ἐν ταῦθα αἱ τρίχες γίνονται ὑπὸ τοῦ θερμοῦ. ἀκούει δὲ διὰ τόδε, τὰ τρήματα τῶν οὐάτων προσήκει πρὸς ὀστέον σκληρὸν τε καὶ ξηρὸν ὅμοιον λίθῳ. τοῦτο δὲ πέφυκε πρὸς ὀστέου κοίλωσις σηραγγώδης. οἱ δὲ ψόφοι, ἀπορείδονται πρὸς τὸ σκληρόν. τὸ δὲ ὀστέον τὸ κοῖλον ἐπιχεῖ διὰ τοῦ σκληροῦ. τὸ δέρμα τὸ πρὸς τῇ ἀκοῇ πρὸς τῷ ὀστέῳ τῷ σκληρῷ λεπτόν ἐστιν ὥσπερ ἀράχνιον ξηρότατον τοῦ ἄλλου δέρματος. τεκμήρια δὲ πολλά, ὅτι ξηρότατον ἠχεῖ μάλιστα. ὅταν δὲ μέγιστον ἠχήσητο μάλιστα ἀκούωμεν. καὶ εἰσί τινες, οἳ ἔλεξαν φύσιν ξυγγράφοντες, ὅτι ὁ ἐγκέφαλός ἐστιν ὁ ἠχέων. τοῦτο δὲ οὐκ ἂν γένηται. αὐτός τε γὰρ ὁ ἐγκέφαλος ὑγρός ἐστιν καὶ μήνιγξ περὶ αὐτόν ἐστιν ὑγρὴ καὶ παχείη. καὶ περὶ τὴν μήνιγγα ὀστέα. οὐδὲν οὖν τῶν ὑγρῶν ἠχεῖ, ἀλλὰ ξηρά. τὰ δὲ ἠχέοντα, ἀκοὴν ποιεῖ. ὀσφραίνεται δ' ὁ ἐγκέφαλος ὑγρὸς ἐὼν τῶν ξηρῶν αὐτὸς ἕλκων τὴν ὀδμὴν ξὺν τῷ ἠέρι διὰ τῶν βρογχίων ξηρῶν ἐόντων. προήκει γὰρ ὁ ἐγκέφαλος τῆς ῥινὸς ἐς τὰ κοῖλα. καὶ ταύτῃ αὐτῷ οὐκ ἔστιν ἐπίπροσθεν ὀστέον οὐδὲν, ἀλλὰ χόνδροιον μαλακὸν ὅκως περ σπόγγος, οὔτε κρέας, οὔτε ὀστέον. καὶ ὅταν μὲν ξηρὰ ἦ τὰ κοῖλα τῆς ῥινὸς, ὀσμᾶσθαι τῶν ξηροτέρων αὐτὸς ἑωυτοῦ ἀκριβέστερός ἐστιν, ὕδατος γὰρ οὐκ ὀδμᾶται. ὑγρότερον γάρ ἐστι τοῦ ἐγκεφάλου ἐὰν μὴ σαπῇ. σηπόμενον γὰρ τὸ ὕδωρ, παχύτερον γίνεται καὶ τὰ ἄλλα πάντα. ὁκόταν δὲ ὑγρανθέωσιν αἱ ῥῖνες οὐ δύναται ὀσφραίνεσθαι. οὐ γὰρ τὸν ἠέρα ἕλκει αὐτὸς πρὸς ἑωυτόν. ταύτῃ δὲ καὶ ὅταν ἀποτήκτῃ ὁ ἐγκέφαλος πλεῖστον αὐτὸς ἀφ' ἑωυτοῦ ἐς τὴν ὑπερώην καὶ τὴν φαρύγγα, καὶ τὸν πνεύμονα, καὶ ἐς τὴν ἄλλην κοιλίην. γινώσκουσιν οἱ ἄνθρωποι καὶ φασὶ κατα ῥρέειν ἐκ τῆς κεφαλῆς. κατα ῥρέει δὲ καὶ ἐς τὸ ἄλλο σῶμα. καὶ ἔστι τρόπῳ τῷ θερμῷ. ὁρῇ δὲ διὰ τοῦτο, ἀπὸ τοῦ ἐγκεφάλου τῆς μηνίγγος φλὲψ καθήκει ἐς τὸν ὀφθαλμὸν διὰ τοῦ ὀστέου ἑκάτερον. διὰ ταύταιν ταῖν φλεβοῖν ἀπὸ τοῦ ἐγκεφάλου διηθέεται τὸ λεπτότατον τοῦ κολλωδεστάτου. καὶ διὰ τοῦτο αὐτὸ περὶ αὐτὸ δέρμα ποιέει τοιοῦτον, οἷόν περ περὶ αὐτό ἐστι τὸ διαφανὲς τοῦ ὀφθαλμοῦ τῷ πρὸς τοῦ ἠέρος πρὸς ὃ προσβάλλει τὰ πνεύματα, κατὰ τὸν αὐτὸν λόγον, ὥσπερ περὶ τοῦ ἄλλου δέρματος ἔλεξα. πολλὰ δὲ ταῦτ' ἐστὶ τὰ δέρματα πρὸ τοῦ ὁρέοντος διαφανέα. ὁκοῖον περ αὐτῷ ἐστιν, τούτῳ γὰρ τῷ διαφανεῖ ἀνταυγέει τὸ φῶς καὶ τὰ λαμπρὰ πάντα. τουτέῳ οὖν ὁρῇ τῷ ἀνταυγέοντι. ὅτι δὲ μὴ λαμπρόν ἐστι μὴ δὲ ἀνταυγῇ, τουτέῳ οὐχ ὁρῇ. τὸ δὲ ἄλλο τὸ περὶ τοῦ ὀφθαλμοὺς λευκὸν κρέας ἐστίν. ἡ δὲ κόρη καλεομένη τοῦ ὀφθαλμοῦ, μέλαν φαίνεται διὰ τοῦτο, ὅτι ἐν βάθει ἐστίν. καὶ χιτῶνες περὶ αὐτὸ εἰσὶ μέλανες. χιτῶνα δὲ καλεόμεν, τὸ ἐνεὸν ὥσπερ δέρμα. ἔστι δὲ οὐ μέλαν ὄψει, ἀλλὰ λευκὸν διαφανές. τὸ δὲ ὑγρὸν, κολλῶδες. πολλάκις γὰρ ὀπώπαμεν ἐπὶ συῤῥαγέντος ὀφθαλμοῦ δεξιὸν ὑγρὸν κολλῶδες. κὴν μὲν ἦ ἔτι θερμὸν, ὑγρόν ἐστιν. ἐπειδὰν δὲ ψυχθῇ, ἐγένετο ξηρὸν, ὥσπερ λιβανωτὸς διαφανὴς καὶ τῶν ἀνθρώπων καὶ τῶν θηρίων ὅμοιόν ἐστι. τὸν δὲ ὀφθαλμὸν ἀνιᾶ πᾶν ὅτι ἂν ἐμπέσῃ καὶ τὰ πνεύματα προσβάλλοντα καὶ τὰ ἄλλα ὅσα λαμπρότερα ἢ κατ' αὐτόν ἐστι. καὶ ἤν τις ἐνκρίσει διὰ τόδε, ὅτι ὁ μόχροια ἐστίν. ὥσπερ τὸ στόμα καὶ ἡ γλῶσσα, καὶ ἡ ἄλλη κοιλίη, εὔυγρά ἐστιν. διαλέγεται δὲ διὰ τὸ πνεῦμα ἕλκων εἴσω πᾶν τὸ σῶμα. τὸ πλεῖστον δὲ ἐς τὰ κοῖλα αὐτὸς ἑωυτῷ. αὐτὸ δὲ θύραζε τὸ θεόμενον διὰ τὸν κενὸν ψόφον ποιέει. ἡ κεφαλὴ γὰρ ἐπηχεῖ. ἡ δὲ γλῶσσα, ἀρθροῖ προσβάλλουσα ἐν τῷ φαρύγγι ἀποφράσσουσα καὶ προσβάλλουσα πρὸς τὴν ὑπερώην καὶ πρὸς τοῦ ὀδόντας ποιέει σαφηνίζειν. ἢν δὲ μὴ ἡ γλῶσσα ἀρθροῖ προσβάλλουσα ἑκάστοτε, οὐκ ἂν σαφέως διαλέγοιτο, ἀλλ' ἦ ἕκαστα φύσει τὰ μονόφωνα. τεκμήριον δέ ἐστι τουτέῳ, οἱ κωφοὶ οἱ ἐκ γενεῆς, οὐκ ἐπίστανται διαλέγεσθαι. ἀλλὰ τὰ μονόφωνα μοῦνον φωνέουσιν. οὐ δ' εἴτις τὸ πνεῦμα ἐκπνεύσας πειρῶτο διαλέγεσθαι. δῆλον δὲ τόδε. οἱ ἄνθρωποι ὁκόταν βούλωνται μέγα φωνῆσαι, ἕλκοντες τὸ πνεῦμα τὸ ἔξω, ὠθέουσι θύραζε, καὶ φθέγγονται μέγα ὡς ἀντέχῃ τὸ πνεῦμα. ἔπειτα δὲ, καταμαραίνεται τὸ φθέγμα. καὶ οἱ κιθαρῳδοὶ, ὁκόταν δέῃ αὐτοῖς μακροφωνέειν, ἐπ' ἄκρον ἑλκύσαντες τὸ πνεῦμα ἔσω πουλὺ ἐκτείνουσι τὴν ἐκφορὰν, καὶ φωνοῦσι καὶ φθέγγονται μέγα ὡς ἀντέχωσιν τῷ πνεύματι. ἐπὴν δὲ τὸ πνεῦμα ἐπιλίπῃ, κατα παύονται. τουτέοισι δῆλον ὅτι τὸ πνεῦμά ἐστιν τὸ φθεγγόμενον. εἶδον δὲ ἤδη οἱ σφάγξαντες ἑωυτοῦ, ἀπέταμον τὸν φαρύγγα παντάπασιν. οὗτοι, ζῶσι μὲν. φθέγγονται δὲ οὐδὲν, εἰ μή τις συλλάβῃ τὸν φαρύγγα. οὗτοι δὲ φθέγγονται. δῆλον δὲ καὶ τοῦτο, ὅτι τὸ πνεῦμα οὐ δύναται διατετμημένου τοῦ λαρύγγος ἕλκειν ἔσω ἐς τὰ κοῖλα, ἀλλὰ κατὰ τὸ διατετμημένον, ἐκπνέει. οὕτως ἔχει περὶ φωνῆς ἴσως καὶ διαλέξεως. ὁ δὲ αἰών ἐστι τοῦ ἀνθρώπου, ἑπταή-

μερος.

μβρος. πρῶτον μὲν ἐπὴν ἐς τὰς ἡμέρας ὁ γόνος σὺν ἑπτὰ ἡμέρῃσιν ἔχει ὁκόσα πέρ ἔστιν ἔχειν τῷ σώματος· τοῦτο δὲ τίς ἂν θωμάσειεν, ὅκως ἐτὸ οἶδε· πολλὰ δὲ ἔστιν ἰδεῖν ἐπὶ τοιῶδε· αἱ ἐπὶ μὲν αἱ δημόσιαι αἱ τινες αὐτέων πεπείρηνται πολλάκις ὁκόταν παρὰ ἄνδρος ἔλθῃ, γινώσκουσιν ὁκόταν λάβωσιν· σὺν χρόνῳ μὲν οὖν διαφθείρουσιν· ἐπειδὴν δὲ ἤδη διαφθαρῇ, ἐκπίπτει ὥσπερ σαρξ· πρῶτον μὲν σαρκῶδες ἐς ὕδωρ ἐμβαλὼν ὁκεπτόμενος σὺ τῷ ὕδατι διείρσεις ἔχειν πόντα μέλεα· ἢ τὴν ὀφθαλμῶν πῆξιν χεῖρας· καὶ τὰ οὖατα· καὶ τὰ γόνατα· καὶ τὴν χειρῶν οἱ δάκτυλοι· καὶ τὰ σκέλεα· ἢ οἱ πόδες καὶ οἱ δάκτυλοι τῶν ποδῶν· καὶ ἡ αἰδοῖον· καὶ ἄλλο πᾶν σῶμα δῆλον· ὀστᾶ δὲ καὶ ὅταν λάβῃ ἐς γαστέρα τῶν ἐπταμήνων, αὐτίκα ἔφριξεν· καὶ ὠδύνη καὶ βρυγμὸς καὶ ἀσυμφορίη ἔχει· καὶ ἡ αὐρέων καὶ ἡ σῶμα πᾶν· καὶ πλὴν ὑστέρης ὄγκος· ἢ ὁκόσα καθαρά ἐστι, τῶν τὸ πάχος ὑπὸ ἐσκόσον ἐστὶ δὲ πάχος ὑπὸ χείρων καὶ βλωθρώδες, οὐ γινώσκουσι τούτων τὴν γυναικῶν πολλαὶ· ἢ δέ μοι ἔδοξεν, καὶ τὰ τῶν τοῦτο δὴ καὶ ἐπίστασθαι εἰδέναι· ὧδε δὲ ἄλλον τρόπον ἔστιν ἐπὶ ἡμέρας ὁ ἀὴρ φαγέειν ἢ πιέειν μηδέν· οἱ μὲν πολλοὶ ἀποθνήσκουσιν ὑπ' αὐτῆσιν· εἰσὶ δέ τινες, καὶ οἱ ὑπερβάλλουσιν ἀποθνήσκουσι δ' ὅμως· εἰσὶ δέ τινες οἳ ἢ πείθησιν ὥστε μὴ ἀπομαρτῆσαι, ἀλλὰ φαγέειν τε καὶ πιέειν· ἀλλ' ἢ κοιλίη οὐκέτι καταδέχεται· ἢ γὰρ νῆσις συνεφύη σὺ τοῦτοισι τῆσιν ἡμέρῃσιν· ἀλλὰ θνήσκουσιν καὶ οὗτοι· ἔστι δὲ ἢ τόδε τεκμήραθαι· ἢν παυσθῇ ἐπὶ πλέον γάνυσι χλιόμενον, λόγῳ γενήσεται καὶ ξὺν καὶ λόγον ἔχει τοιοῦτον· καὶ αὖθις ἀρχεκάκεες τὰς ἑβδομάδας· ὀκτάμηνοι δὲ χλιόμενοι, οὐδὲν βιοῦσι πώποτε· σὺν τέσσερα δὲ μῆνες ἡμερέων γόνος γίνεται καὶ ξύν· ἢ ἔχει ἢν ἀριθμὸν ἀρχεκάκεες τὰς ἑβδομάδας· τέσσαρες δυωδέκ ἑβδομάδων ἡμέραι εἰσὶν, δίχα τεσσεράκοντα· ἐς δὲ πλὺ δεκάδος τὴν ἑβδομάδων, ἑβδομήκοντα ἡμέραι· ἔχει δὲ, καὶ ἢ ἑπτάμηνον γενόμενον, τρεῖς δεκάδες ἑβδομάδων· ἐς δὲ πλὺ δεκάδος ἐνέασιν ἑβδομήκοντα ἡμέραι· τρεῖς δυωδέκ δὲ ἑβδομάδων αἱ σύμπασαι δέκα καὶ δίχα τεσσεράκοντα καὶ αἱ νοῦσοι οὕτω τοῖς ἀνθρώποις ἐξύπτιαι γίνεται, ἡμερέων παρελθουσέων σὺν τῆσιν αὐτοκρίνονται· καὶ ἀπέθανεν ἢ ὑγιέες ἐγένετο· ἢ τελευταίαι σὺν δέκα ἡμέρῃσιν σὺ μιᾷ ἑβδομάδι καὶ ἢ μέσῃ ἑβδομάδος· καὶ πεντεκαιεικοστὴ σὺν δυοῖν ἑβδομάδοιν· καὶ αἱ πεμπταῖαι, σὺ δυοῖν δέουσαι εἴκοσιν ἡμέρῃσιν· δυοῖν τε ἑβδομάδοιν καὶ ἢ μέσου ἑβδομάδος· αἱ δὲ ἄλλαι νοῦσοι αὐκ ἔχουσι ὅλῳ γνώμῃ σὺ ὁκόσῳ ὑγιέες ἔσονται ἀποφαίνεσθαι· οὕτω δὲ ἢ τὰ ἕλκεα τὰ μεγάλα τὰ σὺ τῇ κεφαλῇ καὶ τὰ σὺ τῷ ἄλλῳ σώματι, πεντεκαιεικοστὴ φλεγμαίνειν ἄρχεται· σὺ ἐπτὰ δὲ καθίστασθαι τοὺς φλεγμαίνοντας, καὶ σὺ τεσσαρεσκαίδεκα, δυοῖν δέουσιν· ὧδε δὲ τίς ἂν ἀκριβῶς ἐθέλῃ καὶ μὴ ἁμαρτάνῃ· σὺ τούτῳ τῷ χρόνῳ τὰ σὺ τῇσι κεφαλῇσι μεγάλα ἕλκεα, ἀποθνήσκουσιν οἱ ἄνθρωποι· θωμάσειε δ' ἄν τις καὶ τοῦτο ὅς τίς ἄπειρος ἢ ἐπταμήνων γίνεται καὶ δίχα· ἐτὸ μὲν οὖν οὕτω ὡς πολλαχῇ καὶ συχνά· εἰ δέ τις βούλεται ἢ τοῦτο ἐλέγξαι, ῥηϊδίως ἔστιν πρὸς τὰς ἀκεσσίδας αἳ πάρεισι τῇσι πόκοισι ἐλθὼν πυθέσθω· ἔστι δὲ καὶ ἄλλο τεκμήριον· τοὺς ὀδόντας οἱ παῖδες ἐπτὰ ἐτέων διελθόντων τρώγουσι· καὶ σὺ ἑπτὰ ἔτεσιν· ἔστι δὲ λόγῳ καὶ ἀριθμῷ ἀρχεκάκεως δυωδέκ ἑβδομάδων ἑξήκοντα ἢ τεσσεράκοντα· τῆς δὲ φύσιος πλὺ ἀνάγκλιν, διότι σὺ ἑπτὰ τούτων ἐνέασι διοικέεται, ἐτὸ φρονέοντα σὺ ἄλλοισιν.

ΙΠΠΟΚΡΑΤΟΥΣ ΠΕΡΙ ΕΠΤΑΜΗΝΟΥ.

Οἱ δὲ ἑπτάμηνοι γίνονται, ἐκ τῶν ἐνενήκοντα ἡμερέων, καὶ ὀγδοήκοντα, καὶ δυοῖν, καὶ ἑβδομήκοντα μοιρίου. λῶ γὰρ τῶν πρώτου λεγόντων μῆνας πεντεκαιδεκαήμερον. τῶν δὲ πλήθει μηνῶν. ρμ'. καὶ. ζ'. καὶ ἢ μέσου ἡμέρας. λῶ γὰρ ἑξήκοντα μοιρῶν ἡμέρης ἐόντων τῶν δυοῖν μοιρέων ἐκπελόντων· οὕτως ἂν τούτων ἐόντων, ἐς ἢν ἑβδόμην μοῖραν πᾶν γίνοιντο ἡμέραι πλεῖον ἢ εἴκοσιν, ἢ μέσου τῶν αὐτῶν· ἢ τῆς ἡμέρης τὸ μέρος τῷ μέρει ποσῷ γινομένῳ. Ὁκόταν ἐς πλὺ ἀρχὴν τῆς τελειώσεως ἔλθῃ τοῦτον, ἀσφυκτιόμενον τὸ ἔμβρυον, καὶ πλὺ ἰσχὺν πολλὴν ἐπιδιδόντος σὺ τῇ τελειώσει μᾶλλον, ἢ σὺ τοῖς ἄλλοις χρόνοις· οἱ ὑμένες σὺ οἷς πλὺ ἀρχὴν ἐτράφη· ὥσπερ ἢ τὴν ἀσταχύων, ὁπότ' ἂν ἐξεχέλασαν πρόσθεν αὐξόμενοι, ἢ τελείως ἐξασφυνθῶσαι ἢν ὥρεπον, τὰ μὲν ἰσχυρότατα ἢ ἀσφυκτότατα τὴν ἔμβρυον βιησάμενα, καὶ διαρρήξαντα τὸν ὑμένα· ὥσπερ τόκον γενέσθαι· καὶ τὰ μὲν πλείστα τοῦτο ἀπόλλυντο· μικρὰ γὰρ ὄντα, τῇ μεταβολῇ μέζοσι χρέον τὴν ἄλλων· ἢ πλὺ πεπαρακολουθήμβρυον ὥκιστα πείθεσθαι ἀνάγκαζον τὸν ὥκιστα πειθῆναι, ἐξελθόντα ἐκ τῆς μήτρης· καὶ τὴν δεκαμήνων πολλὰ ἀποκτείνει· ἔστι δὲ ἃ τούτων τὴν ἑπταμήνων καὶ τοδεκαμήνων γίνονται ἐκ πολλῶν, ὀλίγα· ὅτι ὁ λόγος καὶ ὁ χρόνος ἐς οὐ ἐτράφη σὺ τῇ μήτρῃ ὥκιστα ἔσχον· ὡς τε μετέχειν πάντων, ὧν πρὸ καὶ τὰ τελέωτα τὰ μετέχει· ἢ μάλιστα τοδεκαμηνόμενα· καὶ ἐξήλλαξε τῆς μήτρος πρόσθεν κινοῦσης, ἅτε σὺ τῷ ὀγδόῳ μηνὶ γενόμενα· τούτοις γὰρ τοῖς πόνοις λῶ ἐπιγίνωνται, ὡς εἰς τοὐμφανὲς ἐλθεῖν ἢ παιδίον, ἀδύνατον τοδεκαμηνιαῖον θανεῖν, ὀλίγα τὰς παθόντα τὰς προειρημένας· ἃς ἐτράφη μὲν τὰς ὀκταμήνους ἀποκτείνει· πολλοὺς δὲ

καὶ τὴν δεκαμηνιαίων. τὰ δὲ πολλὰ τὴν ἐμβρύων τὴν αὐτὴν τῇ ἡλικίᾳ τῇ ἑπταμηνιαίῳ, ὅταν οἱ ὑμένες χαλάσωσι, μετεχώρησαν ἐς ἃ ὑπεῖξαν, καὶ αὐταῖσι ἡδὺ προφανὲς πολέεται· τὰς μὲν τεσσαρακονταήμερας τὰς πρώτας πονοῦνται, τὰ μὲν, μᾶλλον, τὰ δὲ, ἧσσον. ὀλίγῃ δὲ πω μετεβολίῃ ἡδὺ ἐκ τῶν χωρίων τὴν θρεφάντων, μετεβάλετο. καὶ αὐτίκα τὸ ὀμφαλοῦ ἔπεσε καὶ μετεχώρησε. ἀπὸ δὲ τῆς μητρὸς τὸν πόνους. οἱ γὰρ ὑμένες τεινόμενοι καὶ ὁ ὀμφαλὸς ἀσθενὴς ὁ ὑπὸ τοῦ πλείω καὶ ἐμβρυον ἐκ τῆς παλαιοῦ συνδέσμου ἐλύθη, βαρύτερον γίνεται· πολλαὶ δὲ τὴν γαστέρα καὶ ἐπιπυρετίουσι τούτων γινομένων, αἱ δὲ καὶ ἀπόλλυνται σὺν τοῖς ἐμβρύοις. χρῶνται δὲ πᾶσαι σὺν ὀλίγῳ τοῦδε τούτου. φασὶ δὲ τὸν ὀγδοῦς τὴν μιῶν, καὶ χαλεπώτερα φορέειν τὰς γαστέρας, ὀρθῶς λέγουσαι. ἔστι δὲ ὀγδοος μὴν οὐ μόνον ὁ χρόνος οὗτος, ἀλλὰ καὶ ἡμέρας πρόσεστιν ἀπὸ τῆς ἑβδόμου μηνὸς, καὶ τῆς ὀγδόου, καὶ ἀπὸ τῆς ὀγδοηκοστῆς ἄλλα τοῖς ἡμέρας οὐχ ὁμοίως, οὔτε λέγουσιν, οὔτε γινώσκουσιν αἱ γυναῖκες. πλανῶνται γὰρ ὅλῳ· ἡ μήτε ἡμέρα πάντων γίνεται ἀλλ' ὅτε μὲν ἀπὸ τῆς ἑβδόμου μηνὸς, πλείους ἡμέρας πρόσεστιν, ἐς τὰς τεσσαρακοντήμερον τὸ δὲ, ἀπὸ τῆς ὀγδόου. τότε γὰρ ἀνάγκη γίνεσθαι, ὅκως αὐτύχῃ ἡ γυνὴ σὺν ἡμέρῃ λαβοῦσα τῆς μιῆς τε καὶ τῆς νέης· ὁ δὲ μὴν ὁ ὄγδοος ἀναμφισβήτητος ἐστι. πάντα γὰρ γίνεται, ὡς τὸ θῆλυ κρίνεται ἔχειν καὶ ἐμὲ καὶ ἐμὲ μᾶλλον οἱ τοῖς εἰδέναι μηδὲν, ἢ ὡς τὸ πᾶν οὐ μὴν μόνον εἶναι. χρὴ δὲ οὐκ ἀπιστεῖν τοῖς γυναιξὶ τοῦδε τοῦ τόκου. λέγουσι γὰρ πάντα, καὶ ἀεὶ λέγουσι, καὶ αὐτὸ εὑρήσουσιν· οὐ γὰρ ἀπειθέουσιν οὔτ' ὄρθρου, οὔτε λάθρου. ἀλλ' ὅτι μὴ γνῶναι οἱ τοῖσι σώμασιν αὐτέων γινόμενοι· τοῖς δὲ βέλτιον ἄλλο λέγειν ἔξεστιν. ἀεὶ δὲ κρίνουσαι, καὶ τὰ ναὶ πιθέσθαι σφίσι αὐτοῖς τοῦδε τοῦ λόγου, ἀεὶ εὑρέσουσι, καὶ φήσουσι πίκτειν καὶ ἑπταμήνια καὶ ὀκτάμηνα καὶ ἐνδεκάμηνα καὶ τοῦ τεῶν πάντα ὀκτάμηνα οὐ τοῦδε χρόνου ἔοντα. φύσιν δὲ καὶ τοῦτο χρὴ σκοπεῖσθαι τοῦδε γίνεσθαι. καὶ τἄλλα πάντα τὰ γεγραμμένα οἱ τῆσι τεσσαρακονταήμεροι τοῦδε γίνεσθαι. ὅταν δὲ τῇ ἑβδόμῃ μιῇ τοῦδε ἀρξάμενοι ὑμένες, καὶ ὁ ἔμβρυον μετεχωρήσῃ, ὑπόλοιπον ἔσται τοῦδε ἢν μιῶν ἢν ὄγδοον γένηται ἀλλοιούμενοι, ἢ τοῦδε πω ἐκτὸς τεσσαρακονταήμερον τοῦ τοῦ δὲ τῆς χρόνου παρελθόντος ὁ πόνους μέλλει ἔσεσθαι, αἱ φλέγμαι αἱ ἐλύθησαν καὶ τῆς ἐμβρύου, καὶ τῆς μητρὸς, ὡς τε μοσχῆς μαλακῆς, καὶ ὁ ὄγκος ὑποστρέφῃ, ἀπὸ τὴν ὑποχονδρίων καὶ τὴν καινεώνων, ἐς τὰ ἀπω χωρία ἐς ὑστερίην πλείω ἐπιτεθὰ τόκους ἔρωσιν, ἢ πλείω ἐξοδὰ μιῇ τεσσαρακοντήμερον τὰ δὲ ἐσθιόμενα ὑπὸ τοῦδε ἢν πλείστον τοῦ χρόνου τὰ ἔμβρυα, τὰ γὰρ χωρία αὐτοῖς μᾶλλον καὶ κατὰ μέτρα κινήσιες αὐτοῖς ὑπέτερα ὀρθαὶ γίνονται καὶ πυκνότερα, καὶ ὅτε πάντα τεσσαρακοντήμερον ἐς ἢν τόκον ὑπολυτώτερα, ἢ πάσης τῆς τεσσαρακονταήμερος· παύεται καὶ γυναῖκες φόρου σι τοῖς τελευταίοις ἡμέραις ὑπέτερα τῆς γαστέρος, ἐς αὐλισμόν τε ἐμβρύου ἐς ἐφέλκεσθαι. μετὰ δὲ ταῦτα, αἱ τε ὠδῖνες εἰσὶ καὶ οἱ πόνοι ἐπίκεινται, ἐς αἱ ἐλευθεραὶ τοῦ παιδίου καὶ τοῦ ὑστέρου. ὅσαι δὲ τὴν γυναικῶν ἔτεκον πολλὰ παιδία, καὶ τι αὐτέων ἐγένετο χαλεπὸν, ἢ τυφλὸν, ἢ ἄλλο τι πεπηχὸν ἔχον, φήσουσιν ἐπὶ τὴν τουτέων τοῦ παιδίου ἢν ὄγδοον μιῶν χαλεπώτερον διακεῖσθαι, ἢ ἐφ' ὧν ἔτεκε, οὐδὲν κακὸν ἐχόντων. ἢ γὰρ ἔμβρυον ἢ πεφωβὸν, οἱ τῷ ὀγδόῳ μιῇ ἰσχυρῶς ὠδύσατο, ὡς τε καὶ ἀπόστασιν ἐποίησεν ἡ νοῦσος. ὡς καὶ τοῖς αὐτόφασι αἱ ἰσχυραὶ νόσοι ἐποίησαν. ὅσαι δ' αὖ τὴν ἐμβρύων οἱ ἄλλῳ χρόνῳ ἰσχυρῶς νοσέουσι, ἀπόλλυται πρόδηλα, ἢ αὐτίκα ἀπόστασιν ἔλυσε. ὅσαι δ' αὖ τῶν ὀκταμήνων ἐμβρύων μὴ σφόδρα νοσέουσι, ἀλλὰ καὶ αὖτις ἐκ τῆς μεθόδου καὶ κακοπαθέουσι, τοῖς μὲν τεσσαρακονταήμερος διετέλεσαν οὐ ἀδεκεῖς. τὰ δὲ πολλὰ, οὐ τῇ μήτρῃ, ἀλλὰ τοῖς ἀκταμήνοις τοῖς προειρημένοις, ἐγένοντο δὲ ὑγιαίνουσί τε. ὅτι δ' ἂν γένηται οἱ τεσσαρακονθ' ἡμέραις τοῦ παιδὸς, ἀδύνατον τε εἰσελθεῖν. νοσέοντι γὰρ αὐτῷ ἔτι οἱ τῇ μήτρῃ, ἐπιγίνονται αἱ μετὰ βολαὶ καὶ αἱ κακοπάθειαι, μᾶλλον ἢν τόκον. ὅτι δ' ἂν ἀπονοσήσασι οἱ τῇ μήτρῃ, ἐς ἢν σῶμα ἐλθῇ, ἢ οἱ τοῦτο τῷ μιῇ γένηται, ἀδυνάτη γίνηται. πρὸ ἡμέρης μὲν οὖν ἐλάχιστον ἢ ἑπτάμηνα. ὀλίγα δὲ ἢ τουτέων ἐκρέφεται. οὔτε γὰρ πω πολὺ πεχύτητα ἔχει, ἰῶν πρὸ τοῦ λεπτὰ τὰ ἐχούσιν, οὔτε πόνοι οἱ τῇ μήτρῃ, οὐ πάλαι πεπονημένοι εἰσὶν αὐτοῖς, ὡς τε λεπτοὶ γίνεσθαι. σωθεὶς δ' ἂν μάλιστα, εἰ τῶν ὀκτάμηνον μιῶν γένοιτο οἱ ἐξόδῳ. ἰσχυρότερον δ' ἂν γένοιτο, καὶ πολὺ ἂν πλέον τὴν νούσων, τὴν τοῖς ὀκταμήνοις γινομένων. καὶ γὰρ τὰ οἱ ἐπὶ πλεῖστα τεσσαρακονταήμερα τάδε πίκτομενα, τὰ δεύτερα καὶ λεόμενα, διὰ ταῦτα μάλιστα ἐκρέφεται, ὅτι ἰσχυρότατα τὰ δεῖ καὶ πολὺν ἀπέχει τὴν γυναικείων παιδίων τοῦ χρόνου οἱ ὧν ἔτεκε κακοπάθησε τὰς τεσσαρακονταήμερος τὰς νόσου μεῖσαι· τοῦδε ἢν μιῶν ἢν ὄγδοον. σαφηνίζει δὲ περὶ τὴν νοσημάτων καὶ παθημάτων τὴν τοῖς ὀκταμήνοις γινομένων. ἢ τὰ ἐνεάμηνα λεπτὰ πίκτομενα ἢ τὰ πολὺν ἢ τοῦ χρόνου ἐγγίνεται ἢ τὰ μέγεθος τοῦ σώματος, ἐκ νόσων κακοπαθήσαντα γινομένοισιν, οὐχ ὡς πρὸ τὰ ἑπτάμηνα πίκτεται σεσαρκωμένα. καὶ ἢ παχὺς ἐχόντα διαφορέως. αἵσσει διακτελεκῆται, οὐ χρόνον οἱ τῇ μήτρῃ διεφθάρηται. τοῖς δὲ γυναιξὶν αἱ συλλήψιες τὴν ἐμβρύων καὶ οἱ ὄρθρομοί τε καὶ οἱ τόκοι οἱ τουτέῳ τῷ χρόνῳ, οἱ ὧν πρὸ αἱ τεκοῦσαι, καὶ αἱ ὑγίειαι, ἢ οἱ βαίκτοι κείνονται τοῖς σύμπασιν ἀνθρώποισιν. ταῦτα δὲ πάντα, τὰ μὲν, ἢ μήτρας· τὰ δὲ, ἢ κατὰ μῆκος

τὰ μῆνα ἐπισημαίνει· τὰ δὲ, κατὰ τεσσαρακοντάδας ἡμερῶν· τὰ δὲ, κατὰ σελήνην. εἰ τοίνυν τοῖς χρόνοις τοιούτοις εἴη πρὸς ἕκαστον· πολλὰ μὲν, ξυμφέροντα, πολλὰ δὲ, πολέμια. ἐκ μὲν τῶν συμφόρων, αἵ τε ὑγίειαι γίνονται, καὶ αἱ αὐξήσεις. ἐκ δὲ τῶν ἐναντίων, αἵ τε νοῦσοι καὶ οἱ θάνατοι. αἱ μὲν οὖν ἡμέραι ἐπίσημοί τε εἰσὶ καὶ τοῖς πολλοῖσι, αἵτε πρῶται καὶ ἑβδομαῖαι· πολλαὶ μὲν, καὶ δὴ νούσων, πολλαὶ δὲ, καὶ τοῖς ἐμβρύοις. κρισιμοί τε γὰρ γίνονται καὶ οἱ πολλοὶ τούτοις τοῖς ἡμέραις. ὀνομάζεται δὲ καὶ τὴν λίκαυτα, ἐκρύσεις ἀλλ' οὐ κρισιμοί. αἱ δ' ἄλλαι ἡμέραι ὅσαι εἰσὶν ἐκ τῶν τεσσαράκοντα, ἐπίσημοί μὲν, ἧσσον· πολλαὶ δὲ, κενώσιν. εἰ δὲ τοῖς μησὶ ταῦτα τὰ καὶ τὴν ἡμέρην γινόμενα εἴη κατὰ λόγον· καὶ κατὰ μῆνα γυναιξὶ ταῖς ὑγιαινούσαις φαίνεται καθ' ἕκαστον τὸν μῆνα, ὡς ἔχοντος τοῦ μηνὸς εἰδίλιον δυνάμεων εἰς τοῖς σώμασιν. ἐξ ὧν δὴ καὶ εἰς βδόμους ταῖς εἰωθυίαις ἐχούσαις, τὰ ἐμβρυα εἰς τὴν αὐξὴν καθιστᾶσι τὴν τελειώσεως. τοῖσι δὲ παιδίοις ἐπταμήνοισιν οὖσι, καὶ ἄλλα διαφέροντα γίνεται εἰ τοῖς σώμασι, καὶ οἱ ὀδόντες φαίνεται αὐξόμενοι εἰ τούτῳ τῷ χρόνῳ. ὁ δὲ αὐτὸς λόγος καὶ ἐπὶ κεισίμων. ἰὼ πυρέσσωσι καὶ τοῖς δὲ τὶς συγχέοιτο, ὁ κοιλιασθεὶς ἐλεξάσθω, ἰσχειάσθω τὸ σπληνιερίσθω. σκοπεῖν γὰρ χρὴ ἦν μέλλοντα ἰητρὸν ὀρθῶς στοχάζεσθαι τὰ τῶν νοσημάτων σωτηρίας. θεωροῦνται μὲν, ἐπὶ τοῖς πάσαις. τῶν δὲ ἀρτίων, πλὴν τεσσαρεσκαιδεκάτην, καὶ πλὴν ὀγδόην εἰκοστὴν, καὶ τεσσαρακοστὴν καὶ ὀγδοηκοστήν. οὗτος γὰρ ὁ ὅρος τισὶ τῷ ἀριθμοῦ τῆς λόγου πρός τινων. καὶ ὁ ἀρτιφυὴς τε καὶ τελειοσάρκιος. σὶ ἰὼ δὲ αὐτίλω, μακρόν τὸν αὖ εἶη ἐπὶ τοῦ παιδίου διεξελθεῖν. θεωρεῖν δὲ χρὴ οὕτως, ῥιάσι τε καὶ πράσεις· τοῖς μὲν ῥιάσι συνημμένας ἀπύρεσσις· τοῖς δὲ πράσι. λύο μὲν, παρὰ λύο συνημμένας. λύο δὲ, παρὰ λύο συνεζευγμένας. αἱ δὲ τεσσαρακοντάδες, πρῶτον μὲν κενοῦσιν ἐπὶ τὰ ἐμβρυον. εἶτα, ἢν ὑπερβάλλῃ τὰς τεσσαράκοντα ἡμέρας τὰς πρώτας, ἐκφθίγει τοὺς ῥοσμοὺς ἐπὶ πονηρὸν γινομένους. πολέμους γίνονται εἰ τῇ πρώτῃ τεσσαρακοντάδι ῥοσμοί, ἢ εἰ ταῖς ἄλλαις ἑβδόμαις. τὰ δὲ τὰ χρόνια παρελθόντος, ἰχυρότερα δέδεται τὰ ἔμβρυα, καὶ διακρίνεται καθ' ἕκαστα τὰ μέλεα καὶ τὸ σῶμα. καὶ τὰ μὲν ἀρσένων, σφόδρα διάδηλα γίνεται πάντα. τὰ δὲ θήλεα, ἐς τοῦτον τὸν χρόνον, σάρκες φαίνονται ἀποφύσεις μοῦνον ἐχούσαι. πολλοῦ γὰρ χρόνου τὰ ὅμοια εἰς τὰ ὁμοίως ὅμοιόν ἐστι, καὶ κρίνεται βραδύτερον, διὰ πλὴν συνήθειαν τε καὶ φιλότητα. καίτοι πολὺ ἄλλα ὅταν χωρισθῶσιν τὰ μηδὲν αἰθυγατέρες τὰ κούρων, θᾶσσον ἡδέως, καὶ φρονέουσι, καὶ γηράσκουσι διὰ πλὴν ἀσθένειάν τε τὰ σωμάτων, καὶ πλὴν δίαιταν. ἄλλη δὲ τεσσαρακοντὰς, εἰ ἡ πρὸ ἦν ὀγδόη μῆνα τὰ ἔμβρυα εἰ τῇ μήτρῃ νοσεῖ, πρὸ ὧν ὁ λόγος λέγει. ὧδε σύμπας. τρίτη δὲ, εἰ ἡ τὰ παιδία ὅταν γένηται καὶ κακοπαθήσαντα, ἰὼ περιφυῖ τὰς τεσσαράκοντα ἡμέρας, ἐφάνη ἰσχύοντα μᾶλλον καὶ φρονέοντα. καὶ γὰρ τὰς αὐτὰς ὁρᾶ σαφέστερον καὶ ἦν φόβον ἀκούει πρόσθεν μὴ διώκομεν, ὡς ἐπίδοσιν ἔχοντος τοῦ χρόνου τούτου κατὰ τὰ ἄλλα, καὶ κατὰ πλὴν φρόνησιν πλὴν διὰ τὸ σώματος. ἡ μὲν γὰρ ἰδίαν φρόνημα δῆλόν ἐστιν εἰόν εἰ τῷ σώματι, εἴγε τῇ πρώτῃ ἡμέρᾳ. εἶτε γὰρ τοῖς ὕπνοισιν ἐοῦσιν εὐθέως ἐπὴν γένωνται, γελῶντα φαίνεται τὰ παιδία καὶ κλαίοντα. ἐγρηγορότα τὰ αὐτόματα, εὐθέως γελᾷ τε καὶ κλαίει, πρόσθεν ἢ τεσσαράκοντα ἡμέραι γένοιατο. οὐδὲ γελᾷ φαυόμενά τε καὶ ὀρεθιζόμενα πρόσθεν, ἢ αὖθις ὁ χρόνος οὕτως γένηται. ἀμβλυώπεες γὰρ αἱ διώκμεις, εἰ ταῖς μίξεσι. καί γε ὁ θάνατος διὰ πλὴν μοῖραν ἔλαχεν. ὡς τε παράδειγμα τοῖς παισὶν ἔστω, ὅτι πάντα φύσιν ἔχει ἐκ τῶν αὐτέων ἐόντα, μεταβολὰς ἔχειν διὰ χρόνων τὰ ἰκνουμένων. ἀσφαλίζεται δὲ εἰ ἑκάστοισι ἄλλο τι τῶν γινομένων καὶ ἀπογινομένων. εἰ δὲ τῷ σπερματικῷ τελεσθέντι, πολλαὶ μὲν νοῦσοι γίνονται, πολλαὶ δὲ ὑγίειαι κατὰ λόγον τὸν χρόνου, πρὸς τὸν μῆνα τὸ καὶ τὰς ἡμέρας ἑκάστας τοῖς ἑβδόμοις. καὶ τὰ ἄλλα πολλὰ γίνεται διαφέροντα τοῖς σώμασι. τοῖσι δὲ παιδίοισιν οἱ ὀδόντες ἐκπίπτουσι, καὶ ἕτεροι φύονται. τὰ γὰρ ἐπὶ σώμασι, τὰ δὲ γράφω.

Ἄλλη ἀρχὴ περὶ ἑπταμήνου.

Περὶ δὲ ἑπταμήνων ὁ λόγος ὑπότυφοι γίνεται. ἔστω μὲν οὖν πρὶ τύχῃ πω τῷδε τῷ πράγματι ὀφθαλμοῖσιν ἀκούσει δὲ μοῦνον. ὅκως δή μοι φαίνεται, δηλώσω. πολλαὶ φύσιος εἰσὶ παραζόπαι, καὶ παραφοραὶ εἰ ζώοισί τε καὶ εἰ φυτοῖσι, καὶ εἰ τῷ αἰῶνι διὰ αἰῶνα. καὶ ἤδη που ἐθέλει καὶ ἀρρένων ὀρυσμώδη καὶ πολύχειρα, καὶ πολυόφθαλμα, καὶ πολύωτα, καὶ παντοίας ῥυσμοὺς παλιμπηγεῖς, ἔχοντας ὀστέα θαυμαστὴν παραζόπην φύσιος. πάντα γὰρ καὶ διὰ δέδεται καιρὸς κραίνων καὶ συγκεισις. κατὰ γὰρ πλὴν ἀρχαίην γένεσιν ὁκότε ἐκτίσθη πάντα ξὼν ὀρυσμοῦτο. καὶ νῦν γνῶθι δὲ ταῦτα κατὰ νόμους ῥυσμοῦσθαι. ἐμοὶ γοῦν δοκέει, ὡς κατὰ αἶσαν ὀργανιζομένῳ τὰ ἐπτάμηνα τοῖσιν εἴδεσιν γίνεσθαι, κατὰ πρὸ κατὰ τὸ πρὸ ἔχον, καὶ κατὰ πλὴν γλῶ προσκόρσους καρποὺς ῥυθμοῦσθαι, ὅκως πρὸ εἰ λίγ' πῶ πάντα πρόσκορσα γίνεται. πολλὰ δὲ καὶ δῆλα παντὸς ὧδε ὁ πολυφιλίῃ τῆς γῆς. καὶ τὸ βρίμης τὸ τῆς ὁκωχώσιος. ὡσαύτως δὲ καὶ τὸ σπανιότατα φιλέει γίνεσθαι τὰ ἑπτάμηνα. καὶ ὅταν ἡ ἔχουσα ἐς κύησιν δυσκρισίη ἐς ὑποδοχὴν πλὴν ἀσθενέος τοῦ ἄρσενος, καὶ ὁ ἀρρὴν ὠρυγμοίσιν ἢ κατὰ βάλλειν γένεσιν ῥυθμὸν. ὁ δὲ δὴ σκληρὸς συγκρίνεται καὶ τελεόμονον γίνεται. συμφορὴ γὰρ ἀνάγκη κρατερὴ μὲν κατέχει τελεωθῆναι ὡς πρὸ ὁ τελεόμονον κατὰ τὸν ῥυθμόν. ἄλλως τε οὐκ ἀνυσόν. οὔτε γὰρ κωφὸν ἦν ῥυσμὸν ὑπερβάλλοντα δεῖ ἢ. οὔτε τοῦτο πάλιν ἐλλιπέα. ἀλλ' ἐπὶ μέσον ῥυσμὸν εἰ πρήγματι μεγάλῳ. εἰ μὲν ἔστ' μέλλει ἐς ἀνθρώπους ῥυσμὸς ἔσεσθαι τις λεῖον παρεῖναι, διὰ καὶ ἀνθρώπων ἐπιτήδεια, καὶ πρόσβασι καὶ προγηράσκοντες ὅκως καὶ οἱ προῦγιαν θέντες κατὰ νόμον, οἷα ῥυσμὸς κατὰ τήκει καὶ

ἐς τὰ ἐπτάμηνα ὀστέων τε καὶ ἰνέων. καὶ φλεβῶν. καὶ νεύρων. καὶ ἀρτηριῶν. καὶ νηδύος. καὶ τῶν λοιπῶν. καὶ ἐς συντελείω. ἀλλὰ ἴσως δρέουσι τινὲς διατί ὀκτάμηνα οὐ ζῇ, οὐ μέντοι οὐδὲ δίμηνα. φλεδόνες ἐόντες καὶ νήπιοι. ἅπαντα γὰρ ἂν αὐξάνοιτο οὕτω μεμοίρηται καὶ φυλάσσει καὶ τὰ ὅμοια ῥυθμοῦσθαι καὶ συμμένεσθαι ὅκως πρῶτα καὶ τὰ ἐς ὀστέων ἐπιφερομένων ἢ φυτευομένων τὰ μὲν, πλείοσιν ἡμέρησι. τὰ δὲ, σὺν ἐλαχίστοισιν, οὐ καιρὸν χρόνον. χρόνος γὰρ ἔπεται καὶ ἡλίου πρόσοδον, καὶ σελήνης ἐρχομένης. οὐδὲ μὲν γὰρ καὶ σὺν ἡμέρῃ ἢ δι' ἡμέρης καὶ τὸν τούτων λόγον. ἐς ἃ ἀδύνατα παύεσθαι. οὔτ' οὖν ἐνδέχεται ἐκ τοιούτων γίνεσθαι καὶ ἀναμένειν καὶ ἀλλὰ ἐνίοισιν ῥυσμὸς ὁ κρείσσων καὶ τὸν μὲν πάντα γὰρ ἡ μηχανὴ, ἐπὶ τὰ τοῦ ὀφθαλμοὺς, ἢ τὰ ὦτα, ἢ πλὴν ῥίνα, ἢ τὸ σῶμα σὺν τοῖσι ῥυσμοῖσι συνεχομένη, καὶ τὰς ἄλλας συμμείσασ'. ὅκως πρῶτα νῦν ἀείσομεν ἐόντες καὶ τὰ πάντα καθάπερ προλήμψεται. ταῦτα οὕτω πρότερον σκοπούμενος.

ΙΠΠΟΚΡΑΤΟΥΣ ΠΕΡΙ ΟΚΤΑΜΗΝΟΥ.

Περὶ δὲ ὀκταμήνου γενέσιος φημὶ, διατὰς ἐφεξῆς ἡμέρας παθέα. γενομένας, ἀδυνάτους εἶ ποιέειν φθορὴν τὰ παιδία. καὶ ὀλίγα τοῦτο οὐ πρὸς γίνεσθαι τὰ ὀκτάμηνα. συμκυρεῖ γὰρ αὐτοῖς ἐφεξῆς ἡμέρας παθεῖν, τήν τε σὺν τῇ μήτρῃ γενομένην ἡμέρας παθεῖν, καὶ πλὴν ὅταν ὁ τόκος γένηται, καὶ διὰ τοῦτο τὰ ὀκταμήνου οὐδὲν πρὸς γίνεται. ἐπεὶ καὶ τὰ δεκάμηνα καὶ τελέσμενα λέγω σὺν ἑπτὰ πεντεκαιεικοστῇ ἡμέρῃ μᾶλλον πίπτειν. καὶ μάλιστα προσήκει ἐκφέρεσθαι. καὶ τελεώτατον βέλτιον σὺν ταῖς πρώταις πεντεκαίδεκα ἡμέραις. ἐπὶ πλῆθος δὲ γένηται, πλείω, ἀπόλλυσι. ἀναγκάζει γὰρ πολλὰ μεταλαμβάνοντα σὺν ὀλίγῳ χρόνῳ πολλὰ νοσεῖν, ἐξ ὧν οἱ θάνατοι γίνονται. ἀρκέσει δὲ πονέειν τὸ παιδίον πρὸς τὸν τόκον γινόμενον, καὶ κινδυνεύειν ἀπολέσθαι, ὅταν σὺν τῇ μήτρῃ ἐρέφηται. φύεται γὰρ πάντα, ἄνω πλὴ κεφαλῆς ἔχοντα. πίπτεται δὲ πολλὰ, ἐπὶ κεφαλῆς. καὶ ἀσφάλειαν ἀπαλλάσσει τὴν ἐπὶ πόδας τικτομένων. τὰ γὰρ συμπαπτόμενα τὸ σῶμα τοῖς ἐπὶ κεφαλῆς οὔπω κωλύει ὄντος τοῦ παιδίου. ἀλλὰ μᾶλλον ὅταν ἐπὶ πόδας ὁρμήσῃ, τὰ ἐμφράγματα γίνεται. αἱ γὰρ ἕδραι σὺν τῇ νηδύι, καὶ ἄλλος κίνδυνος. καὶ οἱ ὀμφαλοὶ πολλάκις ἤδη τοῦ παιδίου ἐφάνησαν πρὸ τῆς χαρᾶς. λεῖον γὰρ καὶ τὸ μέρος ὑπότερον ἂν τύχῃ ὁ ὀμφαλὸς τῇ μήτρῃ παρατεταμένος, μᾶλλον ταύτῃ τὸ παιδίον τὴν κεφαλὴν πρὸ πρότερον γίνεται τοῦ ὀμφαλοῦ ἐρέφόμενον, ποιήσει ἢ πρὸ ἂν αὐχένα. ἢν δὲ καὶ τὸ ἄνω μέρος πλὴν περιβολὴν τοῦ ὀμφαλοῦ αὐτιτείνειν. τούτου δὲ γενομένου καὶ πλὴν μητρὸς ἀνάγκη πονῆσαι μᾶλλον, καὶ τὸ παιδίον ἢ ἀπολέσθαι, ἢ χαλεπώτερον ἐξελθεῖν. ὥστε ἤδη καὶ πολλὰ σύνδυα πλὴν ἀρχὴν τοῦ νόσου τοῦ παιδίων ἥλωνται ἔχοντα. ἐξῆς τὰ μὲν, ἀπώλετο. τὰ δὲ νοσήσαντα, πορίεγένετο. ὁκόσα δ' ἂν δύσπορίσῃ, καὶ ἀσφαλείως, καὶ ἐς τοὺμφανες ἐξίῃ ἀνθοῦντα ἐξαίφνης ἐκ τοῦ ἀνάγκης τοῦ σὺν τῇ μήτρῃ, παχύτερα καὶ μείζω παραυτίκα ἢ κατὰ λόγον ἐγένετο. οὐκ αὐξήματος, ἀλλ' οἰδήματος γενομένου, ἐξ ὧν δὴ πολλὰ ἀπώλετο. ἢν γὰρ μὴ συνίζῃ τὸ οἴδημα θᾶσσον ἢ ἔτι πλείων ἢ ὀλίγῳ πολυχρονιώτερον νοῦσοι γίνεται ἀπ' αὐτέων. ὡς τε φοβεῖται καὶ ἀναπνεῖ σφαλερὰ μεταλλασσόμενα. ἢν τι γὰρ νοσηρὸν ἐπέλθῃ, κατὰ τὸ σῶμα, καὶ κατὰ τὰς ῥίνας ἐπέλθῃ. καὶ ἀντὶ τοσούτου ἔτι τὰ ἐσιόντα ὅσα ἐξαρκέει καὶ μὴ πρὸς γίνεσθαι πολλῷ πλείω εἰσέρχεται. ὡς τε ἀναγκάζεσθαι ὑπὸ τοῦ πλήθεος τοῦ ἐσιόντος καὶ τοῦ διαθέσιος, ὡς διάκειται τὸ σῶμα τοῦ παιδίου, ἤδη τὰ μὲν, κατὰ τὸ σῶμα τὸ καὶ τὰς ῥίνας πάλιν ἐξιέναι. τὰ δὲ κατὰ τὸ ἑτέρωθι καὶ πλὴν κύστιν κάτω περιοῦσθαι, πρόσθεν οὐδενὸς τούτεων οὕτως γινομένων. καὶ αὖτε πνεύματος τε καὶ χυμῶν, οὕτω συμβαίνει. ὡς δ' ἀνάγκη σὺν τῇσι μήτρῃσι γίνεσθαι συνηθείλω τὸ ἔχοντα καὶ βύσσειλω πᾶσι ξένοις, χρῆται ὁμοτρόποισι καὶ ἑτεροτρόποισι, καὶ ὅσον ἐξωθερωπισμένοισιν, ἐξ ὧ ἀνάγκη πόνους γίνεσθαι πολλοὺς. πολλοῖς δὲ καὶ θανάτους. ἐπεὶ καὶ τοῖς ἀνδράσι πολλάκις αἱ μεταλλαγαὶ τῶν χωρέων τε καὶ τῶν διαιτημάτων, τοὺς νόσους ποιέουσι. ὁ δ' αὐτὸς λόγος ἐστὶ, καὶ ἐπὶ τῶν ἐθημάτων. αὖτε γὰρ τῷ σαρκὶ καὶ χυμοῖς ἡμφιέσθαι. χλιδροῖς τε καὶ ὑγροῖς καὶ συμπεπνεσι, τοιαῦτα ἀμφιέννυται τὰ παιδία οἷα πρὸ οἱ ἄνδρες. ὁ δὲ ὀμφαλὸς δι' οὐ αἱ ἔσοδοί εἰσι τοῖσι παιδίοισι μοῦνον τοῦ σώματος τῇ μητρὶ προσέρχεται. ἐξῆς τούτων καὶ κοινωνεῖ τῶν ἐσιόντων, τοῖς δ' ἄλλα ξυμμένει. καὶ δεῖ ἀπεσομαιόσα ἐστὶ πρόσθεν. ἢ σὺν ἐξόδῳ ἢ ἐν παιδίῳ ἐκ τῆς χορτὸς. ἐπὴν δὲ σὺν ἐξόδῳ ἢ, τὰ μὲν ἄλλα, ἀπεσομοῦται. ὁ δὲ ὀμφαλὸς, λειπωθέντα τε καὶ ξυμμένει καὶ ἀποξηράνεται. ὡς πρὸ δὲ τοῖς ἐκ τῆς φυσεμένοις οἷσι χορτοὶ ἀσφυομένοι ἀποκείσονται καὶ ἀποπίπτουσι κατὰ πλὴν διάφυσιν, οὕτω καὶ τοῖσι παιδίοισι ἀσφυομένοις τε καὶ τελείοις γινομένοις, ὁ μὲν ὀμφαλὸς ξυμμένει, τὰ δὲ ἄλλα ἀπεσομώσῃ. ὡς τε εἰς δέκατον ἔτος τε ταῦτα ἐσιόντα, καὶ ἐξόδους ἔχειν κατὰ φύσιν, ἦσιν ἀνάγκη τὸν ζῶντας χρέεσθαι. ἐνίοισι γὰρ χωρίζεται ῥέποντα, κατὰ τοὺς συλλογισμοὺς. χρόνῳ δὲ τὰ τῷ ἡλίῳ ξυνεφθαρτα. εἰ δὲ δεκάμηνοι τε τόκων καὶ ἑνδεκάμηνοι, ἐκ τῶν ἐπτὰ πεντεκαιεικοστοῖσιν ἂν αὐτὸν τρόπον γίνονται. καὶ ἐκ τοῦ ἡμίσεος τοῦ ἑπταμήνου οἱ ἑπτάμηνοι. τοῖς γὰρ πλείοσιν τῶν γυναικῶν, ἀνάγκαιόν ἐστι σὺν γαστρὶ λαμβάνειν, μετὰ τὰ κατὰ μῆνα, ἢ ἐν ἡ λύσις τοίνυν διὰ τῆς γυναικὸς χρόνου διὰ τοῦ μηνὸς σὺν ὧ αὐτὴ ἡ κάθαρσις ἔσται. καὶ ὁ χρόνος ἔστω ἡσυχαίτερος γίνεται, ἓξ ἡμέραι τοῖς δὲ πλείοσιν καὶ πολὺ πλείονες. ἔστι δὲ καὶ ἄλλα πολλὰ κωλύματα καὶ τοῖς ἀνδράσιν ἐξ ὧν βραδύνει ἡ σύλληψις. χρὴ δὲ σὺν τοῖς μάλιστα καὶ τόδε λογίζεσθαι. ὅτι ἡ νουμηνίη, ἡμέρη μία ἐοῦσα, ἐπίσταται ξυνκαταμήνιον

σημάτιον ὅσῃ τῆς μιλιὸς. αἱ δὲ λύοημβραι, ὀχεδὸν πεντεκαιδεκάτῃ μάλιστα μοίρῃ τοῦ μηνός. αἱ δὲ ῥῆξις ἡμβράνης, δεκάτῃ μοίρῃ τῆς μιλιὸς, καὶ τἄλλα κατὰ λόγον τούτων. ἢ οὐχ οἵ τε αἱ τοῖς ἐλάσσοσί τε μοιρίοις μᾶλλον γίνεσθαι, οὔτε πλὴ λύσιν τῆ κατὰ μιλιὸν, οὔτε πλὴ συλλαμβεῖν τῆ ἐμβρύων. ἐκ τούτων δὴ ἀπόντων, ἀναγκαῖον ὅσῃ τοῖς πολλοῖσιν τῆ γυναικῶν, πὶ δι' χρονίης καὶ χαλεπὴ λαβοῦσαι, μὴ προῤῥωτόρω. ὡς τε πολλάκις δοκεῖν ἐπιλαμβάνειν τῆ εἰδεκάτου μιλιὸς, τοὺς δ' δοκοῦντας καὶ διακοσιαστὸ τῆτο γοῦν ὅσῃν, ἐπὰ πασιφανεστάτοις. ὅτι γὰρ ἰῶ ἔξω τ' δι' χρονίης ξυλλαμβάνει ἡ γυνὴ, τ' τὸ παῖν ἀναγκαῖον ὅσῃ τῆ εἰδεκάτου μιλιὸς ἐπιλαμβάνειν, ἵνα πῤ ἐς τελευ ταίῳ πῤρίοδον ἀγάγῃ.

ΙΠΠΟΚΡΑΤΟΥΣ ΠΕΡΙ ΕΠΙΚΥΗΣΙΟΣ.

κόταν ἐπικυΐσκηται γυνὴ, ἰῶ μὲν εἰ τῷ μέσῳ τ' μήτρης ἀρῶτον ἔχη παιδίον, μὴ ἀ ἐπικύημα προσαπτέσθω τῆ ἀρχαίου ὑγιαθύμιον. ἰῶ δὲ εἰ τῷ κέρατι τῷ ἑτέρῳ ἀ ἐπικύημα ἔχη, ἐπιπίπτει ὕσθερον οὐ γόνιμον. ἐπ' ἰῶ χαλάσῃ ἡ μήτρη καὶ ὑγρανθῇ, τῆ γονί μου ἀπολυθέισα. ἰῶ δὲ μὴ αὐτίκα ἀποχωρέῃ ἀ ἀποκύημα ὁθὼ ὡσ' τὸ παρέχει, καὶ ῥῆμα δυσωδες, μὴ πυρετὸν. μὴ οἰδέειν ἀ πρόσωπον. μὴ τοὺς κνήμας. μὴ τοὺς πόδας. καὶ ἰῶ διάληται, ἀσιτέει ἕως ἂν ἐκπέσῃ. ἐπικυΐσκηται δὲ τ' γυναικῶν, ὧν αἱ ὁ σόμαχος μιᾷ ἀ πρῶτον κύημα ξυμμεμύκη, ἡσσον ἐπφαινομένων τ' σημείων. συμμεμύκει δὲ τὰ δὲ ἐπικύηματα τὰ ἐπιπεκτόμενα ὕσθερον, ἰῶ μήπω διάκεισιν ἔχη, ἀλλὰ σαρξὶ ἢ, οἰδέειμλὶ οὔ, ἀλλὰ κατασπέπτεται μέχρι αἱ ἂν ἐξέλθῃ τ' μήτρης. ἰῶ τινι αἱ ἐκλύῃ ἀ χορείον τῆ παιδίου εἰ τῆσι μήτρησι, πρὶν ἔξω αὖ ἀρχεσθαι χωρέειν ἀ παιδίον, δυσοκέει. μᾶλλον μὴ ἐπικύησι, ἰῶ μὴ ἡ κεφαλὴ ἡγέηται. ἰῶ τινι δὲ ἰῶ ἔξω σὺν ᾧ χωρείῳ ἀ παιδίον μὴ προσχωρῆσαν πρὸς τ' σόμαχον ἐκλύῃ τῆ χωρείου ῥαγέντος, ὑστοκέει μᾶλλον. μὴ ἀ μὲν παιδίον εὑρίσκει χωρίον. ἀ δὲ χορείον ἴσχεται, μὴ ἀναπαῖται ἔσω ἀ, μὴ μένει αὐτῆ. ὁκόταν γόνιμον γένηται ἀ παιδίον, τουτέου ἡ σαρξ, ὑπερέχει τ' ὀνύχων. οἱ δὲ ὄνυχες ἐλλείπουσι τ' χειρῶν μὴ τ' ποδῶν. ὁκόταν γονίμου γιγνομένου τῆ παιδίου χειρὸς ὑπερέχῃ, πρῶτον ἀνωθέειν ὀπίσω, μέχρις αὖ ἀ πώσῃς. μὴ ἰῶ ἀμφότερα, ἀμφοτέρω ἀνῶσαι. μὴ ἰῶ ἀ σκέλος ὑπερέχῃ. ἀνωθεῖν καὶ τῆτο. ὁκόταν δὲ ἀμφότερα τὰ σκέλεα προφαίνηται, μιῇ μὴ μηθ' ἑτέρῳ πρόσχωρέῃ, πυελήματι δέον χρῆσθαι, ἀπὸ τοῦ ὑγροτάτη ἔσται ἡ ὑστέρη. ὀδμὴν δὲ ἐχέτω ἀ πυελήμα. μὴ ὁκόταν ἡ μὲν κεφαλὴ προφαίνῃ, ἀ δ' ἄλλο σῶμα σάπῃ, μὴ ὧδε πυελοῦν. μὴ ὁκόταν ἀ μὲν εἰ τῆσι μήτρησι τῆ σώματος. ἀ δὲ εἰ τοῖσι αἰδοίοισιν. ἀ δὲ ἔξω τ' αἰδοίων οἰδέει, μὴ μένει μὴ οὕτως πυελοῦν. καὶ ἰῶ μὲν ἀρὸ τ' πυελήσιος ἀποχωρήσῃ. εἰ δὲ μὴ, πῤριαλείψασ' ἀ σόμα τ' μήτρης ἐλαιηρείῳ παχεῖ, ὅκως ὡσὶν ἀεμποιήσῃ. μὴ ἀρὸ τ' παχὺ μὴ ἐδεστῶν, ὡσὶν ἀεμποιέειν. μὴ τὰ αἰδοῖα αὐτὰ, ἀλείφειν κηρωτῇ. ἰῶ σοι δοκέῃ ξηροτέρῃ ἢ τῆ καιροῦ. ὁκόταν παιδίου τ' κεφαλὴς προφαινέσης ἐκ τῆ σομάχου μηκέτι ἐέλῃ ἀ ἄλλο σῶμα προσχωρεῖν, ἀ δὲ παιδίον τεθνήκῃ, τοὺ δακτύλους βρέξασ' ὕδατι μεταξὺ τῆ σομάχου μὴ τ' κεφαλῆς παραβύσασ ἀν δακτυλον εἰ κύκλω πῤριάσειν. εἰθ' ὑπερβάλλων ἀν δάκτυλον ἐκπὸ ἀ γένειον, διαβύσασ ἐς ἀ σόμα ἔξω ἕλκειν. ὁκόταν δὲ ἀ μὲν ἄλλο σῶμα θύρηται ἡ τ' αἰδοίων, ἡ δὲ κεφαλὴ ἔσω ἐπὶ πόδας φερομένη τῆ ἐμβρύα, ἐπ' ἰῶ πῤριάγης ἀν δακτυλον εἰ κύκλω ἀμφοτέρας τὰς χεῖρας παρεὶς μεταξὺ τῆ σομάχου μὴ τ' κεφαλῆς, βρέξας ὕδατι ὀξελκύσαι. ἰῶ δὲ τῆ σομάχου ἔξω ἡ, τ' δὲ αἰδοίων ἔσω, παρεὶς τὰς χεῖρας πῤριλαβὼν πλὴ κεφαλὴν ὀξέλκειν. Ἢν δὲ ἀ ἔμβρυον σάπῃ μένη τετελευτηκὸς, μὴ μὰ δι' ὠδίνων μήτε αὐτόματον, μήτε διὰ φαρμάκων ἐκπεσεῖν κατὰ φύσιν, χρίσας πλὴ χεῖρα κηρωτῇ, ἥτις ὀλιγοδετικὴ μάλιστα, ἐπειτα σείρας ἐς πλὴ μήτρην, διελεῖν τὸν ὦμους ἀρὸ τῆ βραχίονος ἐπερείσαν τα τῷ μεγάλῳ δακτύλῳ. ἔχειν δὲ χρὴ πρὸς τὰ τοιαῦτα, καὶ ὄνυχα ἐπὶ τῷ δακτύλῳ τῷ μεγάλῳ. μὴ διελόντα ὀξενεγκεῖν τὰς χεῖρας. ἐπειτα πάλιν ἐγείραντα πλὴ κοιλίην ἀναχίσαι. μὴ ἀναχίσαντα, ἢ συχὶ ὀξελεῖν τὰ ἐντοσθίδια. ἐπειτα ὀξελόντα συντεῖψαι τὰ σπλήρια, ὅκως ξυμπεσόν ἀ σωμάτιον, ὀυσαλέσθρον γένηται. μὴ ῥᾷον ὀξίη, μὴ ὀγκωδὲς ἐὸν. ἀ δὲ χωρίον ἰῶ μὴ ῥηϊδίως ἐκπίπτῃ, μάλιστα μὲν ἐαῦ πρὸς ἀ ἔμβρυον προσκεῖσθαι. μὴ πλὴ λέχω προστίθεσθαι ὡς πρὸ ἐπὶ λαστάνου. ἐστω δὲ κατασκεύασμάτιον ὑφιλόντι, ἵνα ἀ ἔμβρυον ἐκκρεμάμενον, συνεπαπᾶται τῷ βαρεῖ ἔξω. ἡσυχὴ δὲ τῆτο ποιέειν, μὴ πρὸς βίλν, ὅκως μὴ ἀποσπασθῇ παρὰ φύσιν, φλεγμονὴν ἐμποιήσῃ. ὑποκεῖσθαι οἷον διεῖ τῷ ἐμβρύῳ, εἰρία, ὡς ὀγκωδέστατα νεόξαντα, ἵνα κατὰ μικρὸν τὸ διδοῖ. ἡ ἀσκία λύο ἐξ ὕδατος μεστὰ. ἐπάνω δὲ τῆν ἀσκίων εἰρία. ἐπάνω δὲ τούτων, ἀ ἔμβρυον. ἐπειτα ξυπῆσαι ἑκάτερον τ' ἀσκίων γραφίῳ, ὅκως ῥυῇ κατὰ μικρὸν ἀ ὕδωρ. ἐκρέοντος δὲ τῆ ὕδατος, ἀδιδόασιν οἱ ἀσκοὶ. ἀδιδόντων δὲ, ἐπὶ παῖται ἀ ἔμβρυον, ἀν ὀμφαλόν. ἢ ὀμφαλὸς, ἐφέλκει ἀ χορείον. ἰῶ δὲ μὴ δυνήται κατὰθαι ἐπὶ τῆ λαστάνου, ἐπ' ἀγκλιντῆ δ' ἴφρου τετρυπημένου κατὰθω. ἰῶ δὲ ἀδυνέη ἀ σύλλον κατὰβαζ, πλὴ κλίνιν ὡς ὀρθοτάτην ἀρὸ τῆν πρὸς τ' κεφαλῆς μορῶν αἴρειν τες, ἵνα κάτω ῥέπῃ, ὡς μάλιστα ξυνεπαπᾶται τῷ κάτω βαρεῖ. ἐπὶ δὲ τὰς μαχάλας δήσαι πλὴ λέχω, ἔξωθεν τῆν ἱμαντίων πρὸς τῇ κλίνῃ τῇ τανυούσῃ, ἢ ἱμαντὶ πλατεῖ, καὶ μαλθακῷ. ὅκως μὴ ὀρθῆς ἐούσης τῆς κλίνης, κάτω ἀ σῶμα φέρηται. ἐν αὐτὸν δὲ τόπον κλῖναι ἀ πορέσα-

γῆ ὁ ὀμφαλός, καὶ ἀποτάμνῃ τὶς πρὸ τοῦ καιροῦ, βαρέα σύμπαντα ἐκκρεμασθῶσι, καὶ ὑγραινθῶσι τοῦ χρείου πονέεσθαι· βελτίστη γὰρ αὕτη θεραπείη τοιῶνδε γίνεται, μὴ κινεῦσι βλάπτει. Ἢν δέ τινι ἐκποθαίνῃ τὸ παιδίον ἐν τῇ μήτρῃ μὴ μὲν ἐξέλθῃ, ὑγρῆς ἐούσης τῆς μήτρης μὴ μὲν ἐχούσης ἔτι τὸ ὑγρὸν, ἀλλὰ ξηρανθῇ ἡ μήτρη, πρῶτον μὲν οἰδήσει· αὐτὸ ἔπειτα, πήξει· μὴ σήπει· τοὺς σαρκας· μὴ ῥέει βύρσα. ὕσατα δὲ τὰ ὀστέα χωρέει· μὴ ἐξίσταται λαμβάνει, ὥσπερ μὴ πρότερον ἀποθαίνῃ· ὁκόταν μὲν παιδίον ἐτεθνήκῃ, μὴ τοῖς ἄλλοις σήμασι χρῆσθαι· καὶ κελεύει· τότε μὲν, ἐπιδεξιὰ κεῖσθαι· τότε δὲ, ἐπ' ἀριστερὰ μεταβάλλειν· μεταπίπτει γὰρ ἐν τῇ μήτρῃ τὸ παιδίον, ὁπότερα ἂν μὴ ἡ γυνὴ, ὥσπερ λίθος ἢ ἄλλό τι, ὥσ τεθνήκῃ· μὴ τὸ μὲν ἕτερον ψυχρὸν ἔχει· ὥσπερ δὲ ζώῃ, τό, τε ἕτερον θερμὸν ἔχει· μὴ ἡ μὲν γαστὴρ, σάλῃ μεταπίπτει, τεταμένη μᾶλλον τοῦ ἄλλου σώματος· ἐν αὐτῇ δὲ, οὐδὲν μεταπίπτει χωρὶς τοῦ ἄλλου σώματος. Ἢν τινι ἀὴρ ὠδίνουσι πρὸ τοῦ παιδίου ἐξίσταται πολλὸς ἀναπόδης γένηται ἀνώδυνος, κἠν ἀλγύνῃς τὸ παιδίον τεθνηκὸς ἀπολυθῶσι, μὴ οὐ βιάσιμον γένηται. Κυοῦσαι τὰ γυναικῶν, ἐσόμαχος τὰ πολέων ἐνίοις τυγχάνει ἐοῦσαι, πρὸ τοῦ τόκου. Κυέουσαι ἡ γυνὴ, ὥσ μὴ λαγνεύῃ, ἢν πρότερον ἀποθάνῃ τοῦ τόκου. Ἡ τὰ δίδυμα κύουσα, οὐ τίκτει τῇ αὐτῇ ὥσπερ συνέλαβεν· ἔχει δὲ οὐ χρεὼ τὰ παιδία ἀμφότερα. Γυναικὶ δισσοκυούσῃ, ὥσ τὸ παιδίον ἐν θατέρῃ γενέσιον ἔχῃ· μὴ μὲν εὐπορέως ἐξέλθῃ, ἀλλὰ σὺν πόνῳ· καὶ μηχανῆσιν ἰητροῦ, ταῦτα τὰ παιδία ἁρπάζουσα. τοὺς τέων οὐ χρὴ ἐν ὀμφαλὸν ἀποτάμνειν πρὶν ἂν οὖρήσῃ, ἢ πταρῇ, ἢ φωνήσῃ, ἀλλὰ ἐᾶν. πρόσχωρήσασα δὲ πρὸ γυναῖκα ὡς ἐπὶ τάχιστα τοῦ παιδίου· μὴ ὥσ δίψῃ, πινέτω μελίκρητον· μὴ ὥσ ὁ ὀμφαλὸς ἐμφυσᾷ ὡς πρὸ σόμαχος καὶ μυνθήσονται, ἢ πταρῇ ἐν παιδίον, ἢ φωνὴν ἔρξῃ, μὴ τότε ἀποτάμνειν ἀκμὴ ἐόντος τοῦ παιδίου. ὥσ δὲ μὴ φυσᾷ ὁ ὀμφαλὸς, μὴ δὲ κινῇ, χρόνου ἐπιγενομένου, βιάσῃ. Κυέουσαν γυναῖκα ὥσ μὴ ἄλλως γνώσκῃς, ἀλλ' ὀδόντας μὲν ἐλκυσμένους μὴ κοιλότερα γίνεσθαι· μὴ τὰ λευκὰ τῶν ὀφθαλμῶν, οὐκ ἔχει πρὸ φύσιν τῆς λευκότητος, ἀλλὰ πελιδνότερα. Ἢν τις ἐπὶ τόκου ἐοῦσα, κοιλίη δὲ οὖσα ὀφθαλμοὺς, μὴ ὑποιδέα τὸ πρόσωπον, μὴ ὅλη αὕτη μὴ οἱ πόδες οἰδέουσι, ὥσπερ ἐπὶ φλέγματος λευκοῦ ἐγγενομένου φαίνεται· μὴ τὰ ὦτα λευκὰ· μὴ πρὸ ἐρύθεα ἀκμὴ λευκὰ· μὴ τὰ χείλεα πελιδνὰ αὐτέη, τεθνηκότα φορέει ἃ τίκτει· ἢ ζῶντα, πονηρὰ· μὴ οὐ βιάσιμα. μὴ αἵματα ὡς νοσηλεόντα· ἢ προσέτι τὸν οὐ γόνιμα· ταῦτα γὰρ αἵματα ἔξυδατα πάθη. δεῖ δὲ τῇ τοιαύτῃ μᾶλλον τὸν τόκον, τὰ εὐώδεα προσπίπτειν· μὴ ἔσθιεν μὴ πινέν εὐώδεα· μὴ πρῶτον τοῦ προσώπου ἡ ῥὶς, ἐπισημος γένηται ἄκρη· μὴ χρῶμα λαμβάνει. Ἢν τισι κυισκομένῃσι μὲν ἐπιθυμίη ἐγγένηται, ἢ ἀνορεξίη, μὴ ἐμέσῃ, ἐπὶ δὲ κεφαλῆς τοῦ παιδίου φαίνεται, ὁκόταν τεχθῇ, σημεῖον ἀπὸ τοιούτων. Γυναικὶ χρὴ εἶδέναι ἐν μᾶζον ὁκόταν ὕσιν αὐτῇ μέζων, κεῖθι γὰρ ἐμβρυον· ὁμοίως δὲ μὴ ἐν ὀφθαλμοὶ ἔστω· γὰρ μέζων· μὴ λαμπρότερος ἐν παρ' ἐσω τοῦ βλεφάρου ὁκότερος ἢ μᾶζος μέζων. Ἢν τινι μὴ ἀπὸ προθέσιος μὴ λίην ἰσχυρῶς ὀδῦσαι ἐς τὰ αἰδοῖα ἀφικνέεται· μὴ βεβυσμὸς ἔχῃ· μὴ σκορδινέεται· μὴ χασμᾶται, ἐλπὶς ταύτην κυῆσαι μᾶλλον, ἢ ἐάν τις αὖ τοῦτων μηδὲν πάσχῃ. Γυνὴ ἥτις παχέα παρὰ φύσιν ἐγένετο, μὴ πιερὰ, μὴ φλέγματος ἐπλήσθη, οὐ κυίσκεται τούτῳ τῷ χρόνῳ. ἥτις δὲ φύσει τοιαύτη ἔστι, κυίσκεται τούτων ἕνεκεν, ὥσ μήτε ἄλλο κωλύῃ αὐτὴν. Τῶν γυναικῶν τῇσι ἐπιλείπουσιν ὅταν τὰ ἐπιμήνια μέλλῃ φαίνεσθαι, ἐσόμαχος αὐτῇσι ἔωθεν ἀναπέπαται μᾶλλον ἢ ἄλλοτε. Γυνὴ ἥτις αἱμορροΐδων ἐοῦσα πέπαυται κυίσκομένη, φλεβοτομείσθω διὰ τοῦ σφυροῦ ἀπὸ τῶν χειρῶν καὶ τῶν σκελέων. Ἢν τινι ὀδὼν ἀναπέσῃ ἐν τῷ ἰσχίῳ, ἢ ἐν τῇ κεφαλῇ, ἢ ἐν χόρσῃ, ἢ ἄλλοθί που τοῦ σώματος, ὁκόταν ἐγκύῳ ἐκλέπουσιν· ὁκόταν διὰ ἀπολυθῇ ἀπὸ τῶν μηδέων εἶεσι, ξυμφορέει τὰ εὐώδεα μὴ πίνειν μὴ προσίεσθαι πρὸς τὸ στόμα τῆς μήτρης. Ὁκόταν τινὶ ἐγκύων γυναίῳ κυήσιος οἴεσθαι, ὁκόταν δοκέῃ κεκαθάρθαι, μὴ τὸ στόμα καλῶς ἔχῃ τῆς μήτρης, λουσάσθω· μὴ σμηξάσθω πρὸ κεφαλῆς· μὴ ἀλειψάσθω δὲ μηδενί· ἔπειτα ὀθόνιον ἀποδίμον πυρώσασα τοῖς αὐτῆς τοῖς ἴσχας περιλυμαίνου κεκρυφάλῳ περιλυμαίνῃ, ἢ μηδενὸς ὄζοντι, καταδησάσθω, τὸ ὀθόνιον ἐπιθεῖσα πρῶτον. ἔπειτα αὐχημένα σθω προσθεμένη χαλβάνῃ πρὸς τὸ στόμα. ἐφήσασα καὶ μαλθάξασα ἐς πῦρ, μὴ μὴ ἐς τὸν ἥλιον. ἔπειτα πρωῒ ἀποδυσαμένη τὸν κεκρύφαλον μέσῃ τῷ ὀθονίου, ὀσφραίνεσθαι παρεχέτω τινὶ πρὸ αὐτῆς κορυφῇ, καὶ ἐν μὲν ὀζέσι, καλῶς ἔχει τῆς καθάρσιος. ἐν δὲ μὴ, κακῶς. ἄστοτος δὲ τῶν τοιούτων. καὶ ἐν μὴ τέκουσα ἦ, οὐδέποτε ὀζέσει, οὔτε καθαρεύσει, οὔτ' ἄλλως. οὐδ' ἐν κυεύσῃ προσθῇ, οὐδ' οὕτως καλῶς ὀζέσει. ἥτις δὲ κυήσεται θαμέως καὶ αὖθις κυήσεται καὶ ὑγιαίνει, ἐν μὴ προσθῇς μηδὲ καθήρασ ὀζέσει αὐτῆς ἡ κορυφὴ, ἄλλο δὲ οὐδέν. ὁκόταν δὲ δοκέῃ καλῶς ἔχειν πάντα, μὴ δέῃ παρὰ τὸν ἄνδρα ἐλθεῖν, ἢ μὲν γυνὴ, ἄστοτος ἔσται. ὁ δὲ ἀνὴρ, ἀθώρηκτος, ἢν χρῶ λελουμένος, καὶ σιτηθεὶς τὰ ξύμφορα. καὶ ἐν γνῶ ξυλλαβοῦσα πρὸ γενέσθαι, μὴ ἐλθεῖν τοῦ χρόνου πρὸς τὸν ἄνδρα, ἀλλ' ἡσυχαζέτω. γνώσεται δὲ, ἐν μὲν ὁ ἀνὴρ φῇ ἄφεσθαι, ἡ δὲ γυνὴ ἀγγοεῖ ὥσπερ ξηρότατος. ἐν δὲ ἀποδιδοῖ πάλιν ἡ μήτρη πρὸ γενέσθαι ἐς τὰ αἰδοῖα, καὶ γένηται ὑγρὴ, πάλιν ξυμμιγήσομαι, μέχρις ἂν συλλάβῃ. Γυνὴ ἥτις κυίσκεται μὲν, διαφθείρει δὲ ὀλίγα τὰ παιδία, ἀκμὴ βαίνει ἐς τὸν αὐτὸν χρόνον. καὶ μήτε πρότερον, μήθ' ὕστερον ἢ τῷ τοῦ παθεῖν δὶς ἢ ἅπαξ. ἀλλὰ καὶ ἐν τρίμηνα ἢ τετράμηνα, ἐν τε τελέσνα χρόνον γένηται, διαφθείρει, κατὰ τὸν αὐτὸν τόπον, ταύτησιν αἱ μῆλαι οὐκέτι διδόασιν ἐπὶ τὸ μέζον τῷ παιδίῳ αὐξανομένου, ἢ ὑπερβάλλοντος τῷ ἐκ τοῦ ὁμήλικος, ἢ τετραμήνου, ἢ ὁπηλίκα. ἐν ποτε αὖ ἄλλο τι μὲν αὐξάνεται. αἱ δὲ μῆλαι οὐκέτι εἰ-

σὺν ἡμέραις ἀλλὰ καθ' ἕκαστον τῶν διαφθειρέντων εἰς ὃν αὐξηθὲν χρόνον. ταύτην χρὴ σιχνήσαι ποιῆσαι εἰς πλῆ
μήτριον. δεῖ οὖν ἀποποιῆσαι τὴν φυσῆσαι ὡς μάλιστα προσθέτοισι φαρμάκοισι τοῖσδε, τῆς σιχνῆς πλῆ
σι τριῶν λίτρων καθαρτικὰ διαχρῆσαι, ἔπειτα εἰ μέλιτι ἕφθῳ μέχρι ὀλίγου, πολλῷ σὺν τῷ μέλιτι,
καὶ σιλφίου ὀλίγον. ἐὰν δὲ μέλι μὴ ἕφθον ἔσῃ. τῶν τοῦτο πρὸ μάλιστα πρὸ μήλων, ἐν πάσχοις ποιεῖν τοῦτο, ὁ-
πόταν παρεχθέχεται ὁ σώματος. προστιθέναι δὲ καὶ πρὸς τὸ σῶμα τῆς μήτρης καὶ ὡσαύτως ὅκως ἂν πρῆσιν
ἐς τὸ ἔσω τῆς μήτρης. ὅταν δὲ ἀποτασσῇ τὸ φάρμακον, ὀξελαῖον πλῶ μάλιστα καὶ ἐλατήριον ὡσαύτως ποιέων
προστιθέναι, καὶ τῆς κολοκυνθίδος τῆς ἀγρίης ὡσαύτως. καὶ ἐνθιέτω τῶν τὸν χρόνον, σκέρδος ὡς
πολλὸν καὶ καυλὸν σιλφίου. καὶ ὅτι φύσαν ἐμποιέει σὺν τῷ κοιλίῃ. προστιθέσθω δὲ καὶ πρόσθεν, ὀξέος δί-
τρης τὸ ἡμόριον, ἕως ἂν δοκέῃ καλῶς ἔχειν, καὶ πολλὸς ὀπὸς προσιτέω. τοῖσδε μετέξω μαλθακτη-
ρίοισι χρῆσθαι. ἐπειδὰν δὲ καθαρθῇ τοῖσι μαλθακτηρίοισι τὸ σῶμα τῆς μήτρης μέχρι τοῦ ἐπιφανέος ἐπι
μένασαν. ὁκόταν δὲ ξηρὸν μέγυσθαι. Ἢν πυκνὴ μήτρη ἐμπυιγένηται, ἢ μέχρι τούτου ἢ ἐκδιά-
φθορῆς, ἢ ἄλλως πῶς, καὶ μὴ εἰ τύχει ἐπόρως, καὶ ἐκ τῶν ἐν τοῦ πύου ὡς πόρου ἐπὶ φύματος ἢ, ξυμφόρει
ταύτην μάλιστα ὑπαλλήλως τοιῇδε καθαίρειν ἐς τὸ σῶμα τῆς μήτρης. καὶ γὰρ δοκέει καυστικῆς, εἰ χωρήσειε
πρὸς πλῆ μάλιστα. ἔπειτα καθαιρέειν τὰς ἐκ τοῦ θυμαλλίδος ξυλλέξαι, ὡς πόρου δὲ καθαρὸν ἔχουσι,
αὐτὰς ἀποτάμνειν ἡσυχῇ ὅκως ἂν ἥκιστα φέρβηται ἐχυρῇ. ἔπειτα ξηραίνειν αὐτὰς εἰς ἥλιον καὶ στέγειν. καὶ
τὸν σκώληκα δὲ τὸν κοπρίων ἀποξηραίνειν εἰς τὸν ἥλιον, ἔπειτα τρίβειν. καὶ τῆς μὲν καθαρ-
τικῆς, δύο ὀβολοὺς σταθμῷ ἀναγκαίους. τὸ δὲ σκωλήκων δισταθμίσαι. καὶ ἀνησσον ὀλίγου παρακμάζαι. ἢ τὸ
τοιοῦτο πόρου τινὸς καθαροῦ γενέσθαι. ταῦτα δὲ ξύμφορα λεῖα. δεῖ οὖν λαβόντα διαιρεῖν καὶ ἐπὶν πίνῃ,
βαρὺς ἐπιγένηται. καὶ καρδίης ἐμπίπτειν εἰς τὴν γαστέρα. καὶ ἐπιγένηται, μελίκρητον ἐπιπίνειν ὀλίγον.
κινήσεις δὲ καὶ παυσόμενος τοιῆσδε; καὶ ἀτρέμας ἐοῦσα. καὶ ἥδιστα κινήσεται, ἐοῦσα δὲ τέλειος, ἢ ὅταν ὁ
σόμαχος ξηρὸς ἢ ἀκρόπαθος, ἢ ξυμμεμιγμένη, καὶ μὴ ὀρθῶς καὶ ἄλλα. πρὸς ἃ ἰχῖνα ἀπεσκαμμένος ἐστέ-
ρον, ἢ ἐς ὃν αὐτὸν κεκρύφθαι, ἢ ἀνεπαισθήτως ἐὼν ἐν, ἢ ἐν χείλεσι ἐπιβάλλει τῷ στόματος ἐκθέον ἕδρη ἐπ'
ἐωυτὸν, ἢ ἴσχυσε καὶ πεπαυόμενος ἢ σκληρὸς δὲ γένεται καὶ αὐτὸ συμμύσεις καὶ αὐτὸ πωρώσεις, ταύτησι
τὰ ἐπιμελίαι οὐ φαίνεται, ἢ ἐλάσσονα τῆς δέοντος. καὶ δὴ τελέσιος χρόνου ἐπιφαίνεται. ἔστι δὲ σὺν τοῖσι
τὰ ἐπιμελίαι, καὶ καθαρὸν ὑγιείῃ τῷ σώματος, καὶ τῆ μήτρεως πλῆ ἔξοδον. εὐρίσκεται. καὶ καθάπερ ἐξύμ-
φυτον καὶ δίκαιον καὶ λεπτὸν βάρους καὶ ὑγροῦ τῆτος τὰ ἐπιμελίαι, καὶ τὸ στόμαχον μὴ καρτερὸν βε-
βλαμμένον. πλῆ δὲ γενέσθαι δεῖ τῶν τοῦτο οὐ δέχεται καθαρὸν πλῆ βλαβερὸν ἐὸν τῷ στόμαχον
μὴ καλῶς ἔχοντος τὸ δέχεσθαι, ταύτην χρὴ πυρίσαντα τὸ σῶμα ὅλον, δοῦναι πιεῖν φαρμάκου, καὶ
καθαρὸν ποιῆσαι τὸ σώματος πρῶτον, ὧν τε ἄνω καὶ κάτω δέηται, ὧν τε ἄνω μάλιστα. καὶ ὧν τε ἄνω
διδοὺς δὲ φαρμάκου, μὴ πυρὶ τὸ καθαρσίου. πυρήσας δὲ, μετατιτρώσκων κάτω. ὧν δὲ μὴ δοκέῃ δεῖ-
σθαι ἄνω τρόπου προπυρήσας, κάτω ποιεῖ. ὅταν δὲ δοκέῃ καλῶς ἔχειν καθαρσίου τὸ σῶμα, μετὰ
τοῦτο πυρὶ τὰς μήτρας. ἐγκαθίζειν τὰ αὐτὰς πυκνὰ ἂν δοκέῃ ξυμφόρειν. ἐπιβάλλειν δὲ ἐς τὸ πυ-
ρίημα, καὶ πιείας ῥητίνης καὶ δένδρου φύλλα κάψας. καὶ λούειν πολλῷ καὶ θερμῷ. ὅταν γὰρ νέος τος
ἢ καὶ νεοπυρίητος, ἀνθρωπίνῳ τὸ σῶμα τὸ μήτρης, τῇ μήλῃ τῇ καστοριτρίνῃ, καὶ ἀνορθοῦν ὅπη ἂν δέηται.
ἢ μολιβδαίνῃ ἀρξάμενος ἐκ λεπτῆς. ἔστω παχὺ τόρυς εἰ πειρᾶσθαι, ἕως ἂν δοκέῃ καλῶς ἔχειν.
βάπτειν δὲ τὰς μήλας, οὐ εἰ τὸ μαλθακτηρίων διαμένῃ. ὅταν δὲ δοκέῃ ξυμφόρειν ὑγρὸν ποιησας.
τὰς δὲ μήλας ποιεῖν ὅπωθεν κοίλας. εἶτα σφῆνας ξύλοισι μακροτόροισιν αἰρμόσας, καὶ οὕτως χρῆσθαι.
ἐὰν δὲ χρόνον τῶν τὸν πυέτω καθεζόμενος εἰ οἶνῳ θερμῷ λευκῷ, καὶ ὡς ἥδιστος λευκὸς, θαλάσσης ὡς πωτά
την καταχίσασα λεπτὰ. καὶ σελίνου καρπὸν κάψας. καὶ κυμίνου αἰθιοπικοῦ καρπὸν, καὶ λιβανωτὸν
ὡς καλλιστον. τουτέου πυέτω νῆστις ὅλῃσιν ἂν δοκέῃ μέτριον εἶναι σπλῆτος. ἡμέρας ὀκτὼ ἂς ἂν δοκέῃ
ἄλις ἔχειν. καὶ ἐνθιέτω σκυλάκια ἕφθα, καὶ πολὺ πόδα εἰ οἶνῳ ἕφθῳ γλυκεῖ. καὶ τῷ ξωμοῦ πυέτω. καὶ
κράμβῃ ἕφθῃ. καὶ οἶνον λευκὸν ἐπιπυέτω, καὶ μὴ διψήτω. καὶ λουέσθω θερμῷ δὶς τῆ ἡμέρης. σιτίων
δὲ ἀπεχέσθω τῶν τὸν χρόνον. μετὰ δὲ τῶν τοῦτο χωρέει καθαρὸν ἐν σόμαχον καὶ φαίνηται τι ἔξω
καθαρσιος, πίνειν τε ἔτι τῶν πόματος ἡμέρῃσι μίῃσι, καὶ δύο. καὶ τῆσι μίλησι παύεσθαι χρεομένους. καὶ
πειρᾶσθαι καθαίρειν τὰς μήτρας προσθετοισι φαρμάκοισι. καὶ πινὶ δὲ τῶν στόμαχον ὀρθὸν καὶ μεγάλον καὶ
ὑγιέος ἐόντος καὶ καλῶς ἔχοντος, καὶ σὺν τῷ δέοντι κεκινῆσθαι τὰ ἐπιμελίαι μὴ φαίνηται πάμπαν ἢ ἐλάσσο-
σιναι, καὶ ὀλίγον χρόνου. καὶ μὴ ὑγιεινὰ πλῆ νοῦσοι ἀνδρεῖαι, ὧν τινα ἔχουσιν αἱ μῆτραι. ὧν τε καὶ ἐν
σῶμα ξυμβάλληται τι ὀξυδερκῆ τὸ αἴτιον, ἀφ' οὗπερ οὐκυήσκει. καὶ ταῦτα οὕτως ἔχη, πλῆν ἢ σιν ποιέε
σθαι προσοφρόων ὧν δέχηται ὀρθαπεῖν, ἀρχόμενος ὀξέος ἰσχυρῶν, ὅκως ἂν δοκέῃ καιρὸς ἢ τελοῦται ἢ
ἐς μαλθακώτερα ἕως ἂν δοκέῃ καλῶς ἔχειν καθαρσιος καὶ μήτρη, καὶ ὁ στόμαχος καθεστηκέναι ὀρθῶς ἔχων,
καὶ οἱ ὀξυκέος τι κείμενος. ὧν δὲ αὐτὸ τὸ ποτὲ καὶ τὸ φαρμάκου μὴ προσχώρησιν, μὴ ἢ πινούσης χρόνου τὸ
μέτριον, τὰ τότε δὲ οὐ παύεσθαι τὸ πόματος. ὅταν δὲ καλῶς ἔχῃ τὸ αὐτὸ τὸ μιλέων ὀργὴ μαλθακὸς ἐὼν τὸ στό-
μα τὸ στόμαχος. καὶ ποιῆσαι ὅκως ἀναχαίνῃ ἐς ὁδὸν ὃν προσθετέω. ἀπό τε θυμιητῆ καὶ φορμίκων καὶ μαλ
θακτηρίων. ὅταν δὲ δοκέῃ καλῶς ἔχειν μαλθακὸς καὶ θυμίσεως προστιθεὶς φαρμάκων, καθαρσιν ποιέε

ὅταν τῆς μήδης ὡς ἀνδυκέη γλαῦκος ἔχειν. αἰρήσομαι ἐκ μαλθακῶν ἐπὶ ἰχυρότερα. τελευτῶν δὲ αὖθις, εἰς μαλθακώτητα ὑποπέσῃ. τῇ γὰρ ἰχυρῶν φαρμάκων πολλάκις, ἑλκοῖ φύσαγγα. καὶ διάκνει. ἔπειτα τὸν τε σῶμα χρὴ παθίσαι, ἐς ὀρθὰ καὶ ὑγιέα. μὴ γλαῦκος ἔχοι τὰ πρὸς αὐξησιν τῆς γονῆς. μὴ τὼ μήδω ξηρὰ ποιέειν, μὴ φύσαν ἐμποιέειν. Ἡ γυνὴ δοκέει ὑπὸ πιμελῆς τὰς μήδεα βεβλάφθαι ἐς πὼ κύησιν, λειπτέον ὡς μάλιστα καὶ ἰχναίνειν πρὸς τοῖσιν ἄλλοισιν. ὅρη δὲ ἐκαστὴ αἱρίσηι κύησιν. ὁ δὲ ἀὴρ μὴ μεθυσκέσθω. μὴ δὲ οἶνον λευκὸν πινέτω. ἀλλ' ὅς τις ἰχυρότατος μὴ ἀκρητέστατος. καὶ σιτία ὡς ἰχυρότατα. καὶ μὴ θρύπτου τὴ ἰχυέτω δὲ καὶ ὑγιαινέτω. καὶ σιτίων ἀπεχέσθω τῶν μὴ ξυμφόρων τῷ πρήγματι. ὅτα ἡ βούληται αὖτις φυτεύειν, τῶν ἐπιμιλιῶν ἀπολιγαίνοντων, ἢ ἐκλελοιπότων μέλλεσθαι. μὴ αὖθις ὡς μάλιστα, ἕως ἂν ἐκμάληται. ὅταν δὲ θέλῃ βούληται γλυκέσθαι, ὅταν πλεῖσται ἐπιμιλιάδες ἐν τῇ γωαικὶ μὴ ἐπιθέσθων. ἐν δὲ ἔρχιν ἦν δὲ ἱερὸν ἀποθήσεται, ὡς ἂν μάλιστα μὴ ἀνέχεσθαι δύνηται. ἐπὴν δὲ αὖτις βούληται φυτεύειν, ἢν αὖτις ὁρᾶν ἀποθήσεται.

Στόμαχος μήδης ἀπὸ μὲν θυμοῦ πρόπας. ξυμμέμικται, αἰσχάσκει. ἀπὸ δὲ τῆς μαλθακοτητείων μαλθάσσεται. θυμιῶ δὲ λωτὸν φλοιόν. καὶ ὁρμαθίσφυνα, καὶ φύλλα τῆς αὐτῆς χλωρὰ κεκομμένα. λαβὼν ἡμίεργον. αὖτε μισῆς ἡμέρης τὸν φύλλα. καὶ αἶψον πάλιν. ἢ σέρι. καὶ κυρὸν. καὶ θέσιν. μὴ κυπαρίσσου ἢ ὁρμαθίσφυνον. ἢ ῥίζαν ἀσπαράγου φύλλα χλωρὰ κεκομμένα. κόστου ὀρχὶν. ἐνίδας αὖτις εἶναι. σπάρδοκα. σύραγγα. νῶτα σέρι. πῶν ἀπεσχαμμένου ἢ τόμα. τούτοισι δὲ μιῇ. αἶψον χόσκει μὴ οὕτως οὕτως. μὴ σφέφεται. μαλθάσσει δὲ ἀπὸ τούτων ἡ τόμα τῆς μήδης. σπάρδοκα. σέρι ἀγρίου. ὁ πὸν σικύης. ὁ πὸν σιλφίου. κύπλασμα. χυλὸν. θαψίου. ὁ πὸν πύρμαλον. κόστου μέμου. κάρπὸν. ποίου ἢ καλέσται πέπλεις. κάσσιος ὀρχὶν. λίνου κάρπὸν. λίπος. αὖρυ ῥίζαι. σέρι φλόμου ἀγρίου. καλαμίνης φύλλα χλωρὰ. σχοινίου κάρπὸν. σκίλλης ἡ ἐκ τῶ μέσου. φαρμάκου μαλθακτήρια. καὶ πρὸς ἡ ἰχυρίου κάθαρσιν χλυκέσθαι ἀσκήσεται. θαψίης ῥίζαι. μυελὸν βοὸς. χλοίης σέρι. ξέσθιον. ταῦτα ῥίψασα καὶ ἀσκέσασα προστιθέσθω ἢ μήδεα πάσσεσθαι. καὶ πινέτω πρόσου χόλον. ἢ οἶνον χλυκὺν λευκὸν. καὶ ῥητίνιον. καὶ ἔλαιον χλαρὸν. καὶ κύμινον. λίπος. ἐν ῥητίνιον. μέλι. ἐν ῥητίνιον. ἐρεᾶς ἐλαίου χρίσθω ἢ μήδεα πάσσεσθαι. πίνουσι σελίνου κάρπὸν. καὶ λιβανωτῶ πυρὸν. καὶ τερμινθίνου κύμινον. αἰθιοπικὸν. καὶ οἶνον λευκὸν ἀκρήτου χλυκέα. καὶ λουέσθω ὅτε τῆς ἡμέρης σμύρνα. λίβανος. χολὴ ἑρπετίνη περιβυθίνη. ἢ ἑπτάποτε τούτων ἴσον ἑκάστου μίξασα, προστιθέσθω ὑπ' ἐλαίω κάρβασον. ἢ ἄκανθα λεπτὸ. βάψασα δὲ ἡ ἄκανθα ὑπὸ μύρου λευκοῦ ἀγυπτίου ὑδώλει, καὶ ἀποθήσασα λίνου λουσαμένη. προστιθέσθω. καὶ πάλυπον φλάσασα ἐθιέτω. καὶ πινέτω σελίνου κάρπὸν. καὶ ἀσπαράγου. καὶ οἶνον λευκὸν ἰσχνὸν τῆς ἡμέρης νήστις ἐοῦσα. σμύρνα. κασία. λιβανωτὸς. κινναμώμου. νάπυ τοῦτον. τούτων ἑκάστου ἡ ἴσον ὑπ' ἐλαίω ἢ βαλανίνους ποιέουσα προστιθέσθω. κολοκυνθὸς ἄχρις. κύμινον περιγυμνώσασα. καθαίρου κάρπὸν. καὶ ῥίζαν. ταῦτα ῥίψασα λεῖα. μέλιτι ἐφθῷ φυρήσασα βαλανίνους ποιέουσα διδοῦ. προστιθέσθω. καὶ πινέτω χλυκυσίδος ῥίζαν. σελίνου κάρπὸν. σκίλλης χολὴν οὖν οἴνῳ. ἄλλο ἡ βόλβιον καὶ αὖ ἡ καθαίρεσθαι προστιθέμενον. καὶ σμύρναν πρώτην. αὖθις ὀλίγον ὑπ' ἐλαίω λευκῷ ὑδώλει προστιθέσθω. φαρμάκου προσθετὸν εἰς ἡ μήδεα καθαίρεσθαι ἐπιτηδειότατον. λοβῶν αὖθις χαλκοῦ καὶ λίπους ῥίτον μόρος. μέλιτι ἐφθῷ φυρήσασα, βαλανίνους ποιήσασα, ὑπόθεσις αὖ ὑδνικέωσι μέσιαι εἶναι μέγεθος καὶ πάχος. οὕτως προστίθεσθαι πρὸς ἡ σῶμα τῆς μήδης. ἰῶ δὲ βούλῃ ἰχυρότερον εἶναι ἐλατήριον παρεχμίξαι. καὶ ἡ αὖθις μοῦνον. ἢ οὕτως ποιέων, διδοῦ προστίθεσθαι ἢ ἡμέρης παρεχμιγνῦσα. Ἕτερον. Φλοιὸν ζύων, καὶ ῥίβων λεῖον, ὅταν ἡ σῶμα δοκέῃ ξηρότερον εἶναι τῆς μήδης ἡ ἥμισυ ὡσαύτως. Ἄλλο. Τεῖψαι ἐλατήριον ἢ αὖθις χαλκοῦ λεῖα, λύκοιο ῥίζαι αὖθους, ἐλατηρίου δὲ μέαν, ταῦτα διέαβ. κυκλαμίνου ῥίψαι, ταύτῃ αὐχμίξαι, ὅκως αὐδνικέη καιρὸς εἶναι. καὶ ποιησαμένῳ προσθέσθω, προστίθεσθαι αἰεί. Γροσθετὸ λευκὸ. Κάθαρσιν αἶψον μισίλῳ πὼ ποιῶ. λίπος. κυκλάμινον ἢ μίξηρον. κύμινον. Ἕτερον. Ἄρτεμισίῳ ποίῳ χλωρῷ ῥίψαι. καὶ σμύρνης ῥίτον μόρος. οἴνου ἀναμίξαι. ὑδώδεος ἐλαίω λευκῷ πρὶν ἐλίξαι αὖθις, εἰ οἴνῳ τε βρίξαι, δὸς προστίθεσθαι. Ὅταν δὲ χαλάσωσι αἱ μῆδαι, λίπος σικύης αἰτείωνης κυκλάμινον ἢ μίξηρον αἰ ἐλαίω προστίθει. Γροσθετὸ πολυτρίχου κάθαρσιν ὑδώμοιον. Στοιχάδος ἀγρίου ῥίψαι χλωρῷ πρὶν πλάσαι, αἶψον μισῆς ποίης ῥίψαι τὰ φύλλα. φλοιῶ τε πλάσαι καὶ ξυρῷ αἰ σκίᾳ, ἀπὸ τούτου ποίει προσθετὸ. καὶ διδοῦ τῇ γωαικὶ προστίθεσθαι. Ἄλλο. Ἄνθος μυγνὺς χαλκοῦ, ἢ συπαιείλω ἀγυπτίῳ διεὶς τῇ κυκλαμίνῳ, ὡς πρὸ τὸ προτέρου ἐφθῷ μέλιτι πλάσας, ἢ αἰ ἐλάδι ποιήσας καὶ σμύρνῃ ὀλίγῳ. Ἄλλο. Τῷ κυκλάμινον ῥίψαι πὼ λευκῷ οἴνῳ ὑδώλει παρομίξαι αἰ ἔχει δόσιος, ὡς λεπτοτάτῳ λίνῳ καθαρῷ διδοῦ προστίθεσθαι. Ἄλλο. Κυκλάμινον ἢ μίξηρον. λίπος. κύμινον περιγυμνώσας. σέρι, σύραγγα. Γρὶ παρθένου. Παρθένῳ ὀκτὼ τὰ ὡραῖα μὴ γένηται. πολλὰ καὶ πυρετοὺς ἔνεικε καὶ ὀδύνας. διψῆ. καὶ πεινῆ. καὶ ὀδεμέη. καὶ μαίνεται. καὶ πάλιν σωφρονέει. πυρέσσει δὲ μήδεα. καὶ ὀκτὼ ἂν πρὸς τὰ σπλάγχνα δάκωσι, ὀδεμέη. καὶ πυρέσσει, καὶ παρεκφρονέει αὐτῇ ὀρχέεται.

τῆ ὄρχεται. ὅταν δὲ ἀπολίπωσιν, πλείη καὶ διυφῆ, καὶ ἡ παλὶς πυρὸς ἔχει. χρὴ ταύτη γε αἰρομένους προσιθέναι θρμὰς πρὸς γαστέρα. μὴ ὑποκαπνίζειν ἐς αὐτὰ τὰ αἰδοῖα ἐπὶ μάλιστα ἐπ' ἀμφορέως αὐχένι καθίσας. σμύρνης ὅσον κύαμον. λιβανωτόν τε δὶς ὅσον τὸ μέγα καὶ ζέσας, δρυμεγμένα σὺν μέλιτι θυμιᾶν, καὶ ἐπὶ τὸ πῦρ ἐπιβάλλων, νῆστις ὡς μάλιστα, καὶ λούειν πολλῷ θερμῷ.

Προσθεν. Αἰγυπτίῳ συπήνη, μαλθακτικῷ; ἐλαίῳ τοῦ ἐλαίου προσιθέσθω. Ἄλλο. Ἄρτεμισίῳ τεύτλου, ὃ οἴνῳ τὰ λευκὰ λούσας, δίδου προσιθέναι. Νεοτόκῳ γυναικί. Ῥόδινον, σμύρναν. κηρὸν μέγα τοσοῦτον ἐλαίῳ λοῦναι προσίθεσθαι. ὅταν δὲ οἱ πρόσωπον σῶσιν αἱμῆραι, τὰ ξηρὰ μὴ ἐσφυκνὰ προσφέρειν μὴ πίνειν μὴ προσέχειν. Σύκον μέλαν. σικύου δύο. λίζον. κύμινον. ταῦτα πάντα τεύτλου λεῖα, ὃ ἐλαίῳ λοῦναι προσίθεσθαι. Ἕτερον. Σιτάνης ὄξους κοτύλας λεῖον ἐς οἶνον τὸ διδοῦσας σὺν λαγωοῦ θειξί. καὶ ἐλαίῳ προσίθεσθαι. λῦε δὲ μετὰ τόκον τὰς ὑστέρας ἀλγεῖν, πιπαστὰ νῦν. μὴ πρόσω. μὴ στέαρ αἴγειον ἐνθεῖσαι, ῥοφεῖτω τοῦτον ὡς ὀλίγιστον. Πρόσθεν. λίζον. κύμινον. σύκον ἴσον. Καθαρτήριον πρόσθεν καὶ μαλθακτήριον. Νεοτόκῳ. ῥόδινον μύρον. χλωὸς ἄλευρα, ἐς ὀδύνια λεπτά. Ἢν τε ἐπιλύσια πολλὰ γίνεται, γλυκυσίδης κόκκους τοῦ μέλανος δὶς ἑπτὰ πίνειν ἐν οἴνῳ λυσὶ κυάθοις. λῦε δὲ ὑγρὰ χρῆται αἱμῆραι πυκνά, βρέξασα ὕδατι χλιαρῷ τὰς μήτρας ὑπὲρ λίνου ἀνακλίνασα, μέξασα σίδιον. καὶ κάδα. ῥοῦν πλὴν ὀρυβερλῶ ἐν οἴνῳ λευκῷ διατείνασα, τοῦτο χρίσασα ἐντιθέναι. ἔπειτα πίσσαι δὲ φύλλα ἐν οἴνῳ αὐστηρῷ. ὅταν γυνὴ κύουσα προσρέηται, ἀνίδα ξηρὸν μὴ μάλιστα, καὶ ὄξος ἀκον σὺν πύῃ, ταῦτα τεύτλου λεῖα, ἐν ἐρίῳ ἀποδήσασα προσιθέναι. λῦε δὲ μὴ καθαρθῇ ἡ ὕστερον, λεαίνειν ἐν οἴνῳ λευκῷ, ὅσον κυάθου, μὴ ζίνιβον ἀπύρον διδόναι πίνειν μὴ καθαίρεται.

ΙΠΠΟΚΡΑΤΟΥΣ, ΠΕΡΙ ΕΓΚΑΤΑΤΟΜΗΣ ΕΜΒΡΥΟΥ.

Ἐὰν δὲ τὴν μήτραν τρόπον κυϊσκομένων, ἀλλ' ἐκπεπτωκυίαν, οὕτως. πρῶτον μὲν ἐπὶ πλεῖστον γυναῖκα σπόδιον ἐπιβάλλειν, καταζώσαντα αὐτὴν τῷ μαζοῦ. καὶ πλεῖστον κεφαλὴν καταμύλλειν χρὴ τὴν σπόδιον, ὅκως μὴ ὁρῶσα φοβῆται, ὅ, τι ἂν ποιήσῃς. λῦε δὲ ὑγιέχουσαν πλεῖστον χεῖρα ἐμβρύου, παραστάντα παρακύπτοντα, ἐν τῆς χειρὸς ἐπιλαβόμενος, προσάγειν ἔξω ἐπιχείρει ὡς μάλιστα. παρακλῖναι δὲ καὶ τὴν βραχίονα, ἐν ἀπομλώσας αὐτῆς τὸν ὦτον, ἐν χύλῳ πρίσασαν, τοῦτο τὸν δακτύλους τῆς χειρὸς τοῦ δεξιοῦ, ὅκως μὴ ἀπολιθάνοντα ἐν σαρξί. μεσαίτατα δὲ ταῦτα, τὸν ὦμον πρισάτω. καὶ ἄφελε καταπερ τὸν ἀρθρον. ἔπειτα πλεῖστον κεφαλὴν κατὰ φύσιν παρόντας, ὑπάγειν ἔξω πλεῖστον κεφαλὴν τῆς ἐμβρύου. τῷ δὲ δακτύλῳ τὸν ἐμβρυον ἔσω ἀπῶσαι, ἐν μαχαιρίῳ διὰ τῆς κλειδός, ὅκως πλεῖστον φύσαν ἀφῇ, καὶ ξυμπέσῃ τὸν ἐμβρυον, μὴ ἡ ἔξοδος αὐτόθεν, ὑπερτερέῃ. πλεῖστον δὲ κεφαλὴν, λῦε μὲν δυσκόλως καταφύσιν ἔξω ὠσαι. λῦε δὲ μὴ, ξυνωφλάσαι. μὴ οὕτως ὑπεξαναγεῖν ἔξω τὸν ἐμβρυον. ἔπειτα τῷ θρμῷ πολλῷ καταχέας, καὶ ἀλείψασα ἐλαίῳ, καταπλάσσειν ἐλαίῳ καὶ ἀλφίτοις καλύσαντα τῷ πόδε. μὴ μετὰ ταῦτα σῖτον γλυκὺν κράσας, ὑζερώτερον, καὶ λυπηρόν. ἀλλὰ μᾶλλον μὴ ῥιτίνῃ, μέλιτι διαλίψασα, μέξασα τῷ οἴνῳ, διδόναι πιεῖν. τὰ δ' ἄλλα θεραπεύειν ὡς πρόσθεν λέγω, καταπερ τὰ ἐρημικά. ὅταν δὲ τῇ πεπτούσῃ γυναικὶ πολλὰ γίνεται παρακύπτον τὸν ἔμβρυον, γίνεται δὲ ὁκόταν στρέφηται τὸν τοιόνδε. ὁ ὀμφαλὸς τοῦδε τὸν ἔμβρυον πλεῖστον ἐλίσσηται, μὴ ἐπίσχῃ πλεῖστον ἔξοδον τοῦ ἐμβρύου, καὶ ἐς τὸν ἰσχίον ἐμβάλλῃ πλεῖστον κεφαλὴν, μὴ ἡ χειρὸς ἐπιτοπολὺ ἔξω γίνεται. λῦε μὲν οὖν ἤδη τεθνηκὸς ἔξω γίνηται, τοῦτο προσημαίνει. ἢν δὲ μὴ ἔξω ἡ χεὶρ τοῦ ἐμβρύου, ὡς ἐπιτοπολὺ ζῇ τὸν ἔμβρυον. κίνδυνος δὲ μὴ οὕτως. σῶσαι δὲ μὴ τὰ λόχια πρὸ τοῦ ἐμβρύου ἀφιέσθαι. ἀναγκαῖον δὲ γνώσκειν εἶναι πλεῖστον ὠδῖνα ξυνεργὸν καὶ ἐπίπονον. ὁκόσαι δὲ τὰ λόχια μὴ προσκαθαίρονται, ῥᾷον ἀποπλακοῦσιν ἢ τοῦ τόκου. ἀνοσέειν δὲ δεῖ, ὧδε. σπόδινα ὑποστορέσασαν, ἀνακλίναι πλεῖστον γυναῖκα. καὶ ἐπὶ τρία ἐπιβαλεῖν, ὅμως ἂν αὐτῆς τὸν αἰδοῖον, κεκρυμμένον ἦ. καὶ πεσσὸν καταλύσαι τοῦδε ἐνθέτερον τὸν σκέλος, πλεῖστον σπόδινα, καὶ τοῦδε ἐνθέτερον τὸν γῆν. γυναῖκος δὲ δύο λαβέσθαι τοῦ σκέλεος ἑκατέρα, καὶ τῆς χειρὸς ἑκατέρης, ἑτέρα γυναῖκος δύο. ἔπειτα διασείειν λαβούσας ἐγκρατῶς, μὴ ἔλασσον ἢ δεκάκις. ἔπειτα δὲ ἐς κλίνην ἀνακλίναι πλεῖστον γυναῖκα ἐπὶ κεφαλὴν. τὰ δὲ σκέλεα ἄνω ἔχειν. καὶ τὰς γυναῖκας πάσας λαβέσθαι τοῦν σκελέοιν, ἀφείσας τὰς χεῖρας. ἔπειτα σείειν πολλάκις ποιεῖν, τὰς γυναῖκας ἐπὶ τοὺς ὦμους ἀνωλόας ἐπὶ πλεῖστον κλίνην, ὅκως ἐς πλεῖστον διερυχωρείην ἐπανασειόμενον ἐς τὸν ἔμβρυον στρέφῃ, καὶ δυνήσεται ἐπὶ φύσιν ἰέναι. καὶ λῦε ἔχῃς δίκαιον κρῆσιν, μετὰ ταῦτα σῶσαι δός. εἰ δὲ μὴ, κάθισον αὐτὴν ἐπὶ τοῦ χόου. λῦε δὲ αὖ ὑστέραι ἔξω χωρέωσι, κἂν τε ἐκ πόνου, κἂν τε ἐκ τόκου. λῦε μὲν οὖν παρακάβοις νέαισι, ἄξιον ἐπιχειρεῖν. εἰ δὲ μὴ, ἐᾶν. ἐπιχειρεῖν δὲ χρὴ ὧδε. ἐπὶ τὰ μάλιστα ἦν ὑμένα τῆς ὑστέρης, καὶ κατὰ φύσιν, καὶ κατὰ πλάγιον, ζίνιβον ὀβριμώδεα ὡς φλεγμαίνειν, καὶ λείψασα φάκης ἐλαίῳ, ἢ πίσσῃ καὶ τῷ πλάσασα, ἢ κυτίνοισι. καὶ μαλθακοὺς σπόγγους ἐν οἴνῳ ῥηϊδίῳ προσθεὶς ἀνοχθήσαι ἐκ τῆς ὤμου καὶ ἀνακείσθω ὡς ἀνωτάτω τὰ σκέλεα ἐχούσα. ἐσθιέτω δὲ, σιτία μέτρια.

ΙΠΠΟΚΡΑΤΟΥΣ ΠΕΡΙ ΟΔΟΝΤΟΦΥΙΑΣ.

Τ. Α φύσει βύσσοφα τῶν παιδίων, οὐκ ἀνάλογον τῆς ἐπιγινομένης καὶ τὰ γάλακτα θηλάζει. τὰ δὲ σαρκία πολὺ ἔλκονται γάλα, οὐ πρὸς λόγον σαρκοῦται. τὰ πολὺ διουρέοντα τῶν θηλαζόντων, ἥκιστα ἐνιαύσια. ἐκθέσιος πολλὴ φορέεται ἡ κοιλίη, ἢ βύπεπτοῦσιν, ἐπίνοσα. ἐκθέσιος δὲ πολὺ γαλακτώδες ἀπεμεῖται, κοιλίη ξυνίσταται. ἐκθέσιον δὲ ὀδοντοφυΐη ἡ κοιλίη πολεμοῦ πάγει, ἥκιστα πάντων, ἢ οὕτως ὀλιγάκις. ἐκθέσιον ἐπὶ ὀδοντοφυΐῃ πυρετὸς ὀξὺς ἐπιγίγνεται, ὀλιγάκις σώζονται. ἐκθέσεις ὀδοντοφυούντων βύσσοφα μέν, ἢ ἀπεφορημένα ἐόντα, κινδυνώδεος ἀσφαλοῦς ἐπιλαβεῖν. τὰ δὲ χειμῶνι ὀδοντοφυοῦντα, τῶν ἄλλων ὁμοίων ἐόντων, βέλτιον ἀπαλλάσσει. οὐ πάντα τὰ ἐπὶ ὀδοῦσι ἀσφαλῶς τελευτᾷ. πολλὰ δὲ καὶ διασῴζεται. τὰ μετὰ σπασμὸς ὀδοντοφυοῦντα χρονίζει. ἐν δὲ τῇ διαχωρήσει, ἰχναίνεται μᾶλλον. ἐκθέσεις ἐν τῷ ὀδοντοφυεῖν χειμῶνα ἔχει, ταῦτα καὶ προσχόντως ἤμυσα, ῥᾷον φορέει ὀδοντοφυΐαν. τὰ διουρέοντα πλέον ἢ διαχωροῦντα πρὸς λόγον βύσσοφότερα. ἐκθέσιον οὐρεῖται μὴ πρὸς λόγον, κοιλίη δὲ πυκνῶς ὠμὸν ἐκπαιδίων παρέρθη, ἐπίνοσα, τὰ βύσσοφα πολὺ ἀναλαμβάνει, ἢ παράκειται, οὐχ ἡμῶν διωκεισμένον. τὰ παρεθέντα ἐν τῷ θηλάζειν, ῥᾷον φέρει ἀπὸ γαλακτισμοῦ. τὰ πολλάκις παρεθοῦντα δίαιμον ἢ ἄπεπτον ἡμῶν. τὰ δὲ κοιλίην, πολεμίως τῶν ἐν πυρετῷ ὑπνώδεα. τὰ ἐν παρεθμίοις ἕλκεα ἄνευ πυρετῶν γινόμενα, ἀσφαλέστερα. ἐκθέσιοι ἐν τῷ θηλάζειν τῶν νηπίων βηξ προσίσταται, σαφυλῶ ἐώθασι μείζονα ἔχειν. ἐκθέσιοι ταχέως ἐν παρεθμίοις νομαὶ ἐφίστανται τῷ πυρετῶν μονόντων ἢ ξυχῶν, κινδυνώδη πάλιν γενέσθαι. ἕλκεα τὰ παλινδρομήσαντα ἐν ἐθμίοισι, κινδυνώδη. τοῖσι παιδίοισιν ἀξιολόγοις ἕλκεσιν ἐν παρεθμίοισι, ἢ καταπνομένοις, σωτηρίας δόσις. ἐκθέσεις δὲ μᾶλλον τῷ πρόσθεν μὴ δυναμένων καταπίνειν ἐν παρεθμίοισιν ἕλκεσι, πολὺ ἐπιχωρέουσι τὸ ἕδος, οὐκ ἀγαθόν. ἐν τοῖσιν παρεθμίοισιν ἕλκεσιν ἀρχαιώδεος ἡμῶν. μετὰ τοὺς πρώτους χρόνους, διαῤῥεῖν φλέγμα δεῖ τῶν σώματος πρόσθεν οὐκ ὄν, χρήσιμον. ὅμως ἀνίκητόν. ὧν δὲ ἄρξηται ξυνιστάναι πάντως, ἀσμενιστέον. ἐπὶ δὲ μὴ οὕτως διαῤῥέον, δύλαβητέον. ῥεύματι ζομένοις παρεθμία, κοιλίη καταπεχθέσα πολέως λύει τοὺς ξηροὺς βήχας. παιδίοισιν ἀνενεχθὲν τὸ πεπεμμένον, πολέως λύει. τὰ πολὺν χρόνον ἐν παρεθμίοις ἕλκεα ἀναξηραίνεται, ἀκίνδυνα ἀπὸ πέντε ἢ ἑξ ἡμερέων. τὰ πολὺ γάλα τῶν θηλαζόντων ἀναλαμβάνοντα, ὡς τὸ πολὺ ὑπνώδη. τὰ μὴ βύσσοφα τῶν θηλαζόντων, ἄῤῥοφα ἢ λυσιπάλη πα. ἕλκεα ἐν βρέφει γινόμενα ἐν παρεθμίοις, χειρονα πῶν ἐν τῇσιν ἄλλῃσιν ὥρῃσιν. τὰ χρονίζοντα νεμόμενα ἕλκεα ἐν παρεθμίοισιν, σωζομένοισι πλὴ φωνὴν ἄλλοισι. τὰ δὲ φάρυγγα νεμόμενα ἕλκεα, χαλεπώτατα καὶ ὀξύτατα, ὡς ἐπὶ πολὺ διάνοιαν ἐπιφέρει.

ΙΠΠΟΚΡΑΤΟΥΣ ΠΕΡΙ ΑΝΑΤΟΜΗΣ.

Τ. Ρτηρίη δὲ ἑκατέρου φαρυγγέος πλὴ ἐκ φίσιν παιδιομένη ἐς ἄκρον πυθμένος τελευτᾷ κείκοις ξυγκειμένη ὁ μορυσμοῖς τῶν σφονγγέων ἀπομένη καὶ ἐπιπεδὸν ἀλλήλων. αὐτὸς δὲ ὁ πυθμὴν συνεξαναπληροῖ πλὴ χέλυι, πεζαμένος ἐς τὰ ἀριστερά, πέντε ὑποκορυφωσίας ἔχων, ἃς δὴ καλέουσι λοβοὺς τεφρίνης χροιῆς τυγχάνοντας ὀφρυακγόσι κεκαυτημένος, φύσει ἐών τε θρηνιώδης. μέσῳ δ' αὐτέων ἡ καρδίη ἐγκαθίδρυται, σφονδυλωτὸν ἡ καθεστεῶσα πάντων ζώων. ἀφ' ἧς δὲ καρδίης ἐς ἣν παρ, φρογχίη πολλὴ καθήκει. καὶ μετὰ φρογχίης φλὲψ μεγάλη καλουμένη δι' ἧς οὖλον ἡ σιτίον ξείρεται. ἡ δὲ ἣν παρ ὁμορυσμίλιν μὲν ἔχει τοῖς ἄλλοις ἅπασιν. αἱμορῥωδέστερον δέ ἐστι τῶν ἄλλων. ὑποκορυφώσιας δ' ἔχον δύο, ἃς καλέουσι πύλας, ἐν δεξιοῖς τόποις κειμένας. ἀφ' ἧς δὲ τουτέου, σκαλήνη φλὲψ ἐπὶ τὰ κάτω νεφρὼν ἀποτείνουσα. νεφροὶ δὲ ὁμοιορυσμοί. πλὴ χροιῆ δὲ, σκληρότεροι μᾶλλον. ἀφ' ἧς δὲ τουτέων ὄχετοι σκληρωδέες ἄκρῃ καρυφῇ κύστις κεῖνται. κύστις δὲ νευρώδης οὖλη καὶ μεγάλη. ἐνέστηθε κύστις, μετοχὴ εἴσω πέφυκε. καὶ τὰ μὲν ἔξ αὐτὰ μέσον ἐν ὀστέοις φύσις ἐκόσμησεν. οἰσοφάγος δὲ ἀφ' ἡλώσης πλὴ ἄρχῃ ποιεύμενος, ἐς κοιλίην τελευτᾷ, οὐ δὴ καὶ ἐπὶ στόμαχος κοιλίης, σῶμα χον καλέουσιν. πρὸς δὲ ἀκαίνθης ὅπισθεν ἢ παντὸς φρενὸς πέφυκεν. ἐκ δὲ πολυρῆς νόθης, λέπτη δὲ ἀρτηρίης, πολλὴ ἀρξάμενος ἐκ τε τανεται, ὁμοιορυσμὸς ἴσχει ποδός. κοιλίη δὲ ἣ παση παρεκκειμένη καὶ δυώδυ μον μέρος οὐλομένη δύο νευρώδης. ἀφ' ἧς δὲ κοιλίης, πέφυκεν σῶμα, ὁμοιορυσμὸν μικρὸν πνεχέων οὐκ ἔλασσον δώδεκα ἑλικηδὸν σὺν κάλποις σπειλούμενον, ὃ καλέουσιν σῶοι κώλον, δι' οὗ ἡ παραφορὴ τῆς τροφῆς γίνεται. ἀφ' ἧς δὲ κώλου, πέφυκεν ἀρχὴ λοίθιος. σάρκα πολλὴ θέα ἔχων ἐς ἄκρον δακτυλίου τελευτῶν. τὰ δὲ ἄλλα, ἡ φύσις διετάξατο.

Καρδίη. χῆμα ἐκοίη πυραμίς. χροιὴν δὲ ἡ μακροτέρη φοινικέα. καὶ τοῦδε βεβλέαται
χιτῶνα λεῖον. καὶ ἔστιν ἐν αὐτέῳ ὑγρὸν σμικρὸν ὁποῖον οὖρον. ὡς τε δύξεις ἐν κύσει
κ πλὴν καρδίην ἀνάγκη ἐφεσθαι. γίγνεται ἢ τούτων ἕνεκα ὅκως θάλπεται ἐρωτικομένως
ἐν φυλακῇ. ἔχει δὲ τὸ ὕγραμα, ὅκόσον μάλιστα καὶ πυρώδεος ἄκος. τοῦτο δὲ τὸ ὑ-
γρὸν διουρέει ἡ καρδίη πίνουσα ἀναλαμβανομένη καὶ ἀναλίσκουσα. λάπτουσα τοῦ
πνεύμονος τὸ ποτόν. πίνει γὰρ ὧνος τὸ μὲν πολλὸν, ἐς νηδύν. ὁ γὰρ στόμαχος, ὁκοῖον χώνος. καὶ ἐκ-
δέχεται τὸ πλῆθος, καὶ ἄσσα προαιρούμεθα. πίνει δὲ, καὶ ἐς φαρύγγα. πιτνὸν δὲ οἱ καὶ ὁκόσον ἂν
10 λάθοι διὰ ῥύμης ἐρυσά. πόμα γὰρ ἀζήκεος ἡ ἐπιλωσις κοὐ διήσει μεῖζον ποτὸ οὐδὲν σημήιον τοῦτο.
ἢν γὰρ τις κυανῶ ἢ μίλτῳ φορέξας ὕδωρ διοίη διεδύη κήτι πάνυ πιεῖν. μάλιστα δὲ συΐ. τὸ γὰρ κτῆνος,
οὐκ ἔστιν ἐπιμελὲς οὐ δὲ φιλόποτον. ἐπεὶ τὰ δὲ ἐπὶ πίνοντος ἀνατόμοις ἦν λεμὸν βύρσοις ἀπὸ τοῦτον
κεχρωσμένον τῷ ποτῷ. ἀλλ' οὐ παν τὸ ἄνθρωπος ἢ χειρουργία. οὐκουν ἀπιστητέον ἢ μὴν καὶ τοῦδε τοῦ ποτοῦ ἐς
βύρεπίζει πλὴ συείης τῷ ἀνθρώπῳ. ἀλλὰ πῶς ὕδωρ ἀναιδὲς οὖρον ὄχλον καὶ βῆχα ποιέει
πολλῷ οὖν ἐκφιμὲ ἀπὸ πτέρυγος τῆς ἀναπνοῆς φορέεται. τὸ γὰρ διὰ τῆς ὁρμῆς ἐρέον, ἅτε παρὰ
τοῖσι ἰοῦσι, οὐκ ἐνίσταται τῇ ἀναφορῇ τοῦ ἥπατος. ἀλλά τινα καὶ λεῖην ὁδὸν οἱ παρέχει ἡ ἐπίτηξις. τοῦ
το δὲ τὸ ὑγρὸν, ἀπάγει τοῦ πνεύμονος ἅμα τῷ ἥπατι. ἢν μὲν οὖν ἥπατα χρὴ γινόμενον θραπεύειν, ἀνάγ-
κη ὀπίσω πλὴ αὐτῷ ὁδὸν ἐκβάλλειν αὖθις ἢ ἀγαγεῖν. τὸ δὲ ὑγρὸν τὸ μὴ εἰς τὸν κοιλεὸν αὐτέης, ἀποπίπτει.
τὸ δὲ αὖ ξυὺ τῷ ἥπατι, θύραζε χωρέει. σὺ τοίνυν μὴ διαίρει τὸν οὐρανὸν ὁκόταν παλινδρομέῃ τὸ πνεῦ-
20 μα. παλινδρομέει δὲ καὶ τὰ δίχλω. οὐ γάρ ἐστιν ἄνθρωπου φύσιος ῥοφῆ ταῦτα. κῶς γὰρ ἄνθρωπου ῥο-
φῆ ἄνεμος μὴ ὕδωρ τὰ ὦμα; ἀλλὰ μᾶλλον τιμωρίη ξυμπνοίης πάθης. ἢ γὰρ οὐ λόγος. ἡ καρδίη μοῦς ἐστιν
καρτερὸς, οὐ τῷ νεύρῳ, ἀλλὰ πιλήματι σαρκός. καὶ δύο κατέρω ἔχει διακεκριμένω σὺ σὺν
τοῦδε βάλω. πλὴ μὲν, σύθα. πλὴ δὲ, σύθα. οὐδὲν δὲ ἐόντε ἀλλήλοισιν. ἡ μὲν γὰρ σὺ τοῖσι δεξιοῖσιν ἐπὶ
στόμα κέεται ὁ μελέουσα τὴν ἑτερὴν φλεβί. ἡ δὲ δεξιὴ φιμὲ τὴν σὺ λαιοῖς. ἡ γὰρ πᾶσα καρδίη, τοῦ-
τέοισι πλὴ ἑορλω ἐμπεποίηται. ἀτὰρ ἥδε ἡ πάμπαν βύρυκοίλιος, ἡ λαιαρωτέρη πολλῷ τῆς ἑτέ-
ρης, οὐ δὲ τῆς καρδίης νέμεται πλὴ ἐχατιὴν, ἀλλ' ἔγματα λείπει ἐν οὐρανῷ ἡ σφεών ἐστιν, ὥστε
ἐξωθεν προσῤῥαμμένη. ἡ δὲ ἑτέρη κέεται ὑπένερθεν μὲν μάλιστα ἡ καρτερίην. μάλιστα μὲν μα-
ξῶ ἀείσφῶ. ὅθεν ἡ διασημαίνει τὸ ἄλμα. περίβολον δὲ ἔχει παχὺν ἡ βόθρον, ἐμβεβάθρου τὸ εἶδος
εἰκελον ὄλμω. ἀλλὰ γὰρ ἤδη ἡ τοῦ πνεύμονος σύνδυέται μέξις προσηνίης τε, ἡ κολάζει πλὴ ἀκρασίην
30 τοῦ θρμοῦ ποιεομένη. ὁ γὰρ πνεύμων φύσει ψυχρός. ἀτὰρ ἡ ψυχόμενος τῇ εἰσπνοῇ. ἄμφω γὰρ
μὴν διασῶσαι τὸ εἶδος, ἡ ὥσπερ ὑποδιαβεβρεγμένα μᾶλλον τὸ δεξιοῦ ἡ λαιόν. τὸ γὰρ ἔμφυτον πῦρ οὐκ
ἐν τῇ δεξιῇ, ὡς τε θαῦμα ζηνυτόν γε εὑρέσθαι πλὴ λαιὸν ἐς πνεύμονα ἀκρήτου. ταύτῃ καὶ παχε-
ὸν ἐνδεδόμηται φυλακῆς εἵνεκα τῆς ἰσχύος τοῦ θρμοῦ. σώμασι δ' αὐτόοισιν, οὐκ ἀνεώγασιν, εἰ μή τις
ἀποκείρει τὴν οὐχτην πλὴ καρδίω. καὶ τοῦ καρδίης πλὴ κεφαλιώ. ἦν δ' ἀποκείρῃ, φανήσεται καὶ
διὰ σώματος ἐπὶ δυσὶ γάσμασιν. ἡ γὰρ παχεῖη φλὲψ ἐκ μέσης ἀναθέουσα, σχαλὰ πλὴ ἕλιγξ ἰὼ ἀνα-
τμηθῇ. αὖται σηραὶ φύσιος ἀνθρώπου. καὶ οἱ ποταμοὶ σὺ ταύθα ἀνὰ τὸ σῶμα τοῖσιν αἴρδεται τὸ
σκῆνος. οὗτοι δὲ καὶ πλὴ ζωὼ φθείρουσιν τῷ ἀνθρώπῳ. κλὴ αὐανθέωσιν, ἀπέθανεν ὦ ἄνθρωπος. ἀγχοῦ
δὲ τῆς ἐκ φύσιος τὴν φλεβῶν σώματα τοῖσι κοιλίησιν ἄμφιβεβήκασιν, μαλθακὰ σηραγώδεα ἃ
κλησκεται μὲν οὔατα. ῥήματα δὲ οὐκ ἔστιν οὐάτων. ταῦτα γὰρ οὐκ ἀκούουσιν ἰσχῆς. ἔστι δὲ ὄργα
40 να τοῖσιν ἡ φύσις ὁ ῥιπάζει τὸν ἠέρα. καί τοι δοκέω τὸ ποίημα χειρώνακτος ἀγαθοῦ. κατασκεψάμενος
γὰρ χῆμα σφαιρεὸν ἐσόμενον τὸ πλατικὸν τὸ ἐγχύματος. ἔπειτα, ποιῆ ἐὸν ἑλκτι-
κὸν, παρέθηκεν αὐτέῳ φύσας, ἡμιθάκτρῳ τοῖσι χαλκέοισιν. ὡς τε δὴ τουτέων χειροῦται
πλὴ πνοιώ. τεκμήριον δὲ τὸ λόγου. πλὴ μὲν γὰρ καρδίω, ἴδοις ἂν ῥηϊδίως ἐξεπάζομένω οὐλομελῆ. τὰ δὲ
οὔατα καττὰ δίω ἀνακφυσώμενά τε καὶ ξυμπίπτοντα. δὴ τοῦτο δὲ φιμὶ καὶ φλεβία μὲν ὀρθάζε-
ται πλὴ ἀναπνοιὼ ἐς πλὴ ἀειροῦντα κοιλίω. ἀρτηρίη δ' ἐς πλὴ ἄλλω. τὸ γὰρ μαλακὸν, ἑλκτικώ-
τερον. καὶ ἐπιδόσιος ἔχον. ἔχει δὲ ἡ μὲν μᾶλλον τοῦ ἐπικείμενα τῆς καρδίης διαψύχεσθαι βεβλή-
ματα. ἔστι γὰρ τὸ θρμον σὺ τοῖσι δεξιοῖσιν. ὡς τε δὴ πλὴ πάθω οὐκ ἔλαβον ὄψεσθε ὄργανον, ἵνα μὴ
πάμπαν κρατηθῇ ὑπὸ τοῦ ἐσιόντος. λοιπὸς ἔστιν ὁ λόγος ὁ τῆς καρδίης ὑμέες ἀφανέες ὄργον ἄ-
ξια καταπρήσσετον. ὑμέες γὰρ καὶ ἄλλοι τινὲς σὺ τοῖσι κοίλοισιν ὁκοῖον ἀράχναι διαπετέες ζώσαν-
50 τες πάντη τὰ σώματα κτηδόνας ἐμβάλλουσιν ἐς πλὴ σφαιρεὼ καρδίω. οὗτοι μοι δοκέουσι τόνου τοῦ
παλάχνου καὶ τῆς ἀπάτεω ἀρχαὶ τῆσιν ἀορτῆρσιν. ἔστι δὲ αὐτέων ζεῦγος. οἱ θύρεσι μεμηχάνηνται
ῥηξὶν ὑμέες ἐνάτῃ τοιχφορὲς ὀβελοειδὲς ὁκόταν ἡ μάτομα κύκλου. οἵ τε ξωνύντες θαυμά-
σιον ὡς κλείουσι τὰ σώματα τῆς ἀορτέων πόρου καὶ πλὴ καρδίω ἀποθανόντος λῶ τις ἐξεπι-
σάμενος ἐν ἀρχαίῃ κήσμῳ. ἀφελόντων δὲ ἐν μὲν ἀποσβήσει. ἐν δὲ ἐπανακλίνει. οὗτε ὕδωρ

αὖ διέλθοι εἰς τὸ καρδίην, οὔτε φῦσαι ἐμβαλλομένη· καὶ μᾶλλον τῇ τῆς ἀρτηρίης. ποιεῖ γὰρ ἐμπνεύσαι ἀρρεκέως δρόον καὶ κατὰ δίκλω. γνώμη γὰρ ἡ τοῦ ἀνθρώπου πέφυκεν ἐν τῇ λαιῇ κοιλίῃ. καὶ ἄρχει τῆς ἄλλης ψυχῆς. φέρεται δὲ, οὔτε σιτίοισιν, οὔτε ποτοῖσιν ἀπὸ τῆς νηδύος. ἀλλὰ καθαρὴ καὶ φωτοειδὴς τοῦ θυμοῦσιν γενομένη ἐκ τῆς διακρίσιος τοῦ αἵματος. διὰ πορείης δὲ τὸ λοφιὸν, ἐκ τῆς ἐπίσω δεξαμενῆς τοῦ αἵματος διαβάλλουσα τὰς ἀκτῖνας. καὶ νεμομένη ὡς πῦρ ἐκ νηδύος τῇ ἐντέρων τὸ φρενίον οὐκ ἂν καπνὸν φύσιν. ὅκως δὲ μὴ ἀνακωχὴ ἐν σιτίοισι τὰ ἐσιόντα ἐν τῇ ἀρτηρίῃ ἐν ξάλμῃ ἐόν, ἀποκλείει τὸ ἐπ' αὐτὸ κέλευθον. ἡ γὰρ μεγάλη ἀρτηρίη βόσκεται τὸ καρδίᾳ καὶ τὸ ἐντέρα. καὶ γέμει λοφῆς οὐκ ἐν μονίκης. ὅτι δὲ οὐ φέρεται ἔλεπομένῳ αἵματι ἡ μεγάλη ἀρτηρίη δῆλον ὧδε. ἀποσφαγέντος τ' ἔξω, καθείσης τῆς ἀορτοκοιλίης βρῆμα φαίνεται πᾶσα. τὸ μὲν ἰχῶρος τινὸς, καὶ χολῆς ξανθῆς, ἐν τῇ ὑμένων τοιῶν ἤδη μοι πέφανται. ἡ δὲ ἀρτηρίη οὐ λειφαμοῦσα, οὐ δὲ ἡ δεξίη κοιλίη. τουτέων μὲν οὖν τῷ ἁλῒ καρτερῷ μὲν νόσῳ ἤδη πρόφασις τῇ ὑμένων. τὸ δ' αὖ φερόμενον ἐκ τῆς δεξίης, ζυγοῦται μὲν καὶ τοῦτο τῇ ξυμβουλῇ τῇ ὑμένων. τὸ μὲν οὐκ ἀρτηρίαι ἐφρώσκουσι ἀπὸ καθαρσίης. ἀλλ' ἀνοίγεται μὲν, ἐς ὃν θύμος αἷμα παραχρῆν αὐτοῖς τὸ λοφιὸν. κλείεται δὲ, ἐς τὸ καρδίαν οὐκ ἀρμῷ. ὅκως ἐσίη μὲν ὁ ἀὴρ, οὐ πάνυ δὲ πολύς. ἀσθενὲς γὰρ αὐτοῦθα τὸ θρόμβον. οὐ δὲ γὰρ ἄλλό τι ὕδωρ, ἀλλὰ θρομβαίνεται. δοκέει δὲ τοῖσι πολλοῖσιν φύσει θρόμβον. τοῦδε δὲ καρδίης, τοιαῦτα εἰρήσθω.

ΙΠΠΟΚΡΑΤΟΥΣ ΠΕΡΙ ΑΔΕΝΩΝ.

Περὶ δὲ ἀδένων σὺν μελίης, ὧδε ἔχει. φύσις μὲν αὐτέοισιν ἡ τοιῇδε. ἀραιαὶ μὲν εἰσὶ πόρες. καὶ ἔστιν οὔτε σαρκία ἴκελα τῷ ἄλλῳ σώματι, οὔτε ἄλλό τι ὅμοιον τῷ σώματι, ἀλλὰ ψαφαρὰ, καὶ φλέβας ἔχει συχνάς. εἰ δὲ διατάμοις αἱμορραγίη λάβρος. ἡ εἶδος λευκὴ, καὶ οἷ φλέγμα. ἐπαφεμένῳ δὲ οἱ εἰρία. κλῶ δρῆξαι τοῖς δακτύλοις ἐπὶ πουλὺ βιησάμενος, ἢ ἄλλῳ ὑγρὸν ἀφίησιν ἐλαιῶδες. καὶ αὖ ἡ θρύπτεται πολλὰ καὶ ὄζα πόλλυται. πονέουσι δὲ, οὐ κάρτα, ἀλλὰ τῷ ἄλλῳ σώματι. ἐπὴν πονέουσι δὲ ἧσσον νοῦσον. πυρὰ δὲ καὶ τῷ σώματι ξυμπονέουσιν. αἱ νοῦσοι φύματα γίνονται καὶ χοιράδες αἰχμηρῶσιν. καὶ πῦρ ἔχει ἡ σῶμα. πάσχουσι δὲ ταῦτα, ἐπὴν ὑγρασίης πλησθῶσι τῆς ἐπὶ τὸ ἄλλου σώματος διὰ τὴν φλεβῶν. αἱ δι' αὐτὴν τέταται πολλαὶ καὶ κοῖλαι ὡς τὰ ἀκολουθέειν ἡ ὑγρὸν ὅτι αὖ ἕλκωσιν εὐπετέως ἐς αὐτάς. κλῶ πουλὺ ἔστι καὶ νοσώδες ἥρος, ξυστέωσιν οἱ ἀδένες ἐπὶ σφᾶς ἡ ἄλλο σῶμα, οὕτω πυρετὸς ὄζα πέπτεται. καὶ ἄειρονται καὶ φλογοῦσιν οἱ ἀδένες. ἀδένες δὲ ὑπεῖσιν αἱ τῷ σώματι, πλείους ἢ μείζους αἱ τοῖσι κοιλοισιν αὐτέου ἢ αἱ τοῖσιν ἄρθροισιν. καὶ ὁκόσοι αἱ τοῖσιν ἄλλοισιν ὑγρηδὸν καὶ κατὰ τὰ αἱματώδεα χωρία. αἱ μὲν ὡς ἡ ἐπῄρρεον ἀνωθεν ἐς τὰ κοῖλα ἐπιδεχόμεναι ἐπὶ σφέας ἕλκωσιν. αἱ δὲ ὡς τε κλῶ αὖθις γνωμοίην ἐπὶ τὴν πόνων ὀρῆξαι κλῶ ἐκδεχόμεναι αἱ τοῖσιν ἄρθροισιν κλῶ πλησθῶσι, ἵνα τινα μεθίησι τὰ ἄθρα, οὕτω πλάδον οὐκ ἔνι αἱ τῷ σώματι. εἰ γὰρ τι καὶ γίνοιτο, παραυτίκα οὐκ ἂν ἐπιγίνοιτο πλάδον ὀπίσω, κατανασιμοῦται γὰρ καὶ ἡ πουλὺ καὶ ἡ ὀλίγον ἐς τὰς ἀδένας. ἡ οὕτως κλῶ πλεονεξίῃ τοῦ ἄλλου σώματος αἱ ἀδένες κέρδος ποιέυμεναι, τροφὴ ξυνόφος αὐτέοισιν ὀδύν. ὡς τε ὄκου τελματώδεα, ἐκεῖ καὶ ἀδένες. σημεῖον ὄκου ἄδενες, ἐκεῖ ἡ τείχες. ἡ γὰρ φύσις ποιεῖ, ἀδενώδεα καὶ τείχεα, ἄμφω χρέος ὡς ὑπολαμβάνουσιν. αἱ μὲν ὡς ἡ ἐπῄρρεον, ὡς καὶ ἔμπροσθεν εἴρηται. αἱ δὲ τείχες, κλῶ ἀπὸ τῶν ἀδένων ἐπικαιρίῃ ἔχουσαι φύονται τε καὶ αὔξονται, ἀνακλεγόμεναι τότε πλείστην ἡ ἐκκρασσόμενον ἐπὶ τὰς ἐσχατίας. ὅκα δὲ αὖον ἐὸν ἡ σῶμα, οὔτε ἄλλῳ, οὔτε θρήξ. τὰ δὲ ἀπαλὰ καὶ πονθύμενα ἡ κάθυγρα, ἀδένα ὧδε ἡ τείχες. ἀδενώδεα δὲ καὶ κατὰ τοῖν οὐάτοιν ἔνθα καὶ ἔνθα ἐκατόρωθεν κατὰ τὰς σφαγὰς τοῦ βραχήλου, τείχες τε ἐνταῦθα. ἐκατόρωθεν ἐπὶ ταῖς μασχάλῃσιν ἀδένες καὶ τείχες. βουβῶνες καὶ ἐπίσιον ἰκέλως μασχάλῃσιν ἀδενώδεα καὶ τείχεα. ταῦτα μὲν κοῖλα τῇ ἐν τῷ σώματι καὶ ἐνίδια ἐς πλουσίῳ ὑγροῦ. καὶ γὰρ πονέει ταῦτα καὶ κινέεται μάλιστα πάντων ἐν τῷ σώματι. τὰ δ' ἄλλα ὁκόσα ἀδενώδεα ἔχει μοῦνον, οἷ ἐντόρθ. ἔχει γὰρ καὶ ταῦτα ἀδενώδεα ἐς ἡ ἐπίπλοον μείξενα, τείχεα οὐκ ἔχει. καὶ γὰρ ἐν τοῖσι τέλμασι τῆς γῆς καὶ καθύγροισιν, οὐ φύεται ἡ πόρμα, οὔτ' ἐθέλει ἀναβαίνειν τῆς ἄνω, ἀλλ' ἀποσήπεται καὶ ἀποπνίγεται τῇ πλεονεξίῃ. ἐσῆται γὰρ ἡ πόρμα. ἐσῆται δὲ καὶ ἐν τοῖσιν ἐντόροισιν ἡ πλησθὺς, καὶ ἡ ὑγρὸν πουλὺ ἡ οὐκ ἂν φύσαι τείχεα. αἱ δὲ ἀδένες μείζονες ἥκουσι ἄλλοθι τοῦ σώματος, ἡ νέμονται αἱ ἀδένες ἐν τοῖσιν ἐντόροισιν ἐκπεζούμεναι ἡν πλάδον. τὰ δὲ ἔντορα, ἐκ τῶν τευχέων ἐς τὰ ἐπίπλοα ἐκδέχεται καὶ καθίησι πλὴ ὑγρασίην. ἡ δὲ ἐπίπλοον διαδίδοι τῇσι δὲ ἀδενώσιν. ἔχουσι καὶ οἱ νεφροὶ δὲ ἀδενώδεα, καὶ γὰρ οὗτοι κορίσκονται πολλῆς ὑγρασίης. μείζους δὲ αἱ ἀδένες ταύτῃ, ἡ αἱ ἄλλαι ἀδένες εἰσίν. οὐ γὰρ ἐμπνέεται τοῖσι νεφροῖσιν ἡ ὑγρὸν ἡ ἐπῄρρεον, ἀλλὰ διαῤῥέει ἐπὶ κύστιν κατω. ὡς τε ὁτιοῦν ἀποκερδαίνωσιν ἀπὸ τῶν ἐχεπόν, τοῦτο ἕλκουσι πρὸς σφέας. καὶ ἄλλαι δέ εἰσιν ἐν τῷ σώματι ἀδένες σμικραὶ ἡ πάνυ. ἀλλ' οὐ βούλομαι ἀποπλανᾶν τὸν

λόγον.

λόγων. ἐς γὰρ τὰς ἐπικαίρους, ἢ γραφήσομαι δὲ αὐτὰ ἐν τῷ λόγῳ καὶ ὁρέω τοῦδε ἀδένων οὐλομε
λίης Ἀχιλλῆος. Ἀχιλλεὺς τὰ μὲν ἄλλα αὐτῶν ἐκπόδια σίθα καὶ σίθα ἀδένας ἔχει, καὶ παιεῖ θμια, κα-
λέονται αἱ ἀδένες αὗται χροιῆ τοιήδε. ἡ κεφαλὴ ὑπόπυρός ἐστι καὶ ἀνω καὶ λη ἐοῦσα καὶ τοῦδε φορῆς. ὑγ
τῆς τοῦδε αὐτοῦ ἀρχὰ τῶν ἄλλου σώματος ὑγρασίης, καὶ ἅμα αὐξάνεται τὰ σώματα μους ἐς τὸν κεφα-
λὸν πάντοθεν ἄνω, οὗς αὖθις ἡ κεφαλὴ ὀπίσω ἀφίησιν. οὐ μὲν δοκέουσί γε ἐμμενέειν τὰ ἐπιρρέοντα ἐς τὴν κε-
φαλὴν ὁσάκις ἂν ὀσφραίνωμαι, ὑγρὸν ἐόν, ἀλλὰ ἐκπνέω. ἐπὴν δὲ αὖ ἡ κεφαλὴ ἀναξηρανθῇ, τότε ἐλκει
ἐς τὰς ἀδένας. ὑγρὸν γὰρ πολὺ ἐπιρρυὲν ὀρυμά. ὑγρὸν μὲν ὀρυμᾷ καὶ κολλώδες φλέγμα ἐστί, καὶ ἀνοι-
δίσκεται, ὑγρὸν ἐόν· ξηραίνει δὲ Ἀχιλλεὺς ὑγρὸν ἐόν· κλῶ μὲν ἐς ἐκπόδια τὰ μύρια, ἐκπόδιον.
ὑγρὸν δὲ ἐς θάτερον, πυρέσσει θατέρου. ὑγρὸν δὲ ἡ φλεγματώδες ὑγρὸν πολὺ καὶ αὖ ἐόν ἡ ἐρυθρὸν, φλέγμα δὲ
καὶ ὧδε. καὶ ἡ φλέγμα νη, στάσιμον ἐὸν ὑγρὸν, χολὴ ἐπίνεται. αὖται χολαὶ δὲ νοῦσοι Ἀχιλλέ-
μαχα ἄλοισι δὲ, ξυμβαίνει μὲν καὶ ἀνταῦθα, ἀλλ' ὅταν πολὺ θος ἦ, ὀρυμᾷς ἰσχῶρες, καὶ ὧδε γίνονται φύ-
ματα ἀκὰ ταῦτα. καὶ ἀνθρώποισι βουβῶνι, ἕλκει πολὺ ἀπὸ τῆς ὑποδερμίδων ὑγρασίλυ ἡ ἄδηκτον,
ἄλλως εἰ πολὺ θος λάβοι, βουβῶνοῦται καὶ διαπυήσκεται καὶ φλεγμαίνει ἰσχνῶς μαχαίροισί τε
καὶ Ἀχιλλεῖ· τὰ δ' αὐτὰ ἡ δοκέει παρέχειν ἀγαθὰ ἡ ἀκὴ καὶ ταῦτα μὲν ἀμφὶ τὴν δέ. τὰ δὲ σώ
ματα, ἔχει κρέων πολὺ ἀπὸ τε σιτίων καὶ ποτῶν. ἔχει δὲ καὶ πολὺ ὑποδὲ τῶν δέρματος ὑγρασίλυ. αὖ
τη παῖσα ἀπαναστομοῦται ἰσχνῶς τῆς πρόσθεν. νοῦσους δὲ οὐ ποιεῖ τὰ πολλὰ ὅκως πυρ καὶ σὺ τοῖ-
σιν αὐξήσιον γίνεται. συχναὶ γάρ τοι ἀδένες καὶ ἀνάπτυξες καὶ οὐ κοῖλαι, ἡ οὐ πολὺ πολὺ θος ἐόσαι
εἰσκόμισαι ἢ ἐτρὴ ἢ ἐτρὴς. ἐπεὶ μᾶλλον πολυεκτεῖν ἐθέλουσι, οὐδὲ μὴν τότε πολὺ θος ἔχειν λύ
ονται, ἀλλ' ἐς ὀλίγον ἐκάστης ξυμβάλλον ἐς ἀρίρον ἐς πολλὰ διαιρεόμενον ἰσότης δύνασθαι πύησιν. ἡ κε-
φαλὴ καὶ αὕτη τοῖς ἀδένασι, ἔχει ἀνθρώπου ἔκελον ἀδένι. ἐγκέφαλος γὰρ καὶ λυθῆς καὶ
ψαφαρὸς, ὅκως πυρ καὶ ἀδένες. καὶ τοῦτα ἀγαθὰ τῆσιν ἀδέσι ποιεῖ πολὺ κεφαλὴ ἐοῦσαι, ὀλίγ τὰ
ἐρημάχμοι τι μωρέων ὁ ἐγκέφαλος ἀποδρέει πολὺ ὑγρασίλυ. καὶ ἐπὶ τοῖς ἐσχατιὰς ἔξω ἀποσέλ
λει ἀνθρώπου πλέον ἰσχὺν τῶν ῥέων. μείζων δ' ὁ ἐγκέφαλος τῶν ἄλλων ἀδένων καὶ αἱ τείχες μείζες ἢ αἱ ἄλ
λαι τείχες. μείζων τε γὰρ ὁ ἐγκέφαλος καὶ οὐ βύρυχωρείη κέεται τῇ κεφαλῇ. ποιεῖ δὲ νοῦσους ὑγ
ἢ ὀσονασσ καὶ μείζονασσ ἢ αἱ ἄλλαι ἀδένες. ποιεῖ δὲ ἐκήτων ἐς τὰ κάτω τῶν σώματος πολὺ σφετερίλω
πολεσνεξίλω ἀποσείλι. ῥόοι δὲ, ἀπὸ κεφαλῆς ἕως ἰσχνὰ κείσιος, δι' ὧτων καὶ τὰ φύσιν. δι' ὀφθαλμῶν.
δι' ῥινῶν. τρεῖς οὗτοι, καὶ ἄλλοι δι' ὑποδρώσης ἐς φαρύγγα, ἐς στόμαχον. ἄλλοι δὲ φλεβῶν ἐπὶ νωτιαί-
ων, ἐς ἦπαρ αἷμα. οἱ πάντες ἐπὶ ἦπαρ. οὗτοι τοῦτε ἐγκεφάλου λύματά εἰσιν ἀπόντες. καὶ εἰ μὴ ἀπόοιεν νοῦ
σους αὐτέων. οὕτω δὲ καὶ τῷ ἄλλῳ σώματι τίνες τὰ οἷδον ἀπόωσι καὶ μὴ ἔξω. καὶ αὐτοῖς ὄγκος που-
λὺς χανδάθων ἕλκοῖ ἡ ἀσορμὴ μοίρει πρόοιτο ὁ ἐγκέφαλος ῥεῦμα ὃ τοῖς ἐπιρρέας ἐοῦσι καὶ ἕλκοῖ. ἡ
τὰ μὲν ἐπίον ὑπὸ ἡ πολὺ θος ἦ τοῖ, ἄλλος οὐκ ἀνθέχοι ὄρος, ἐς τ' αὖθις ἀρίατα τε πολὺ πολὺ θεω τῶν κα-
τιόντος. καὶ ἦ μὲν ἐπιρρέον ἀποπέμπον ἔξω. ἐτρὸν δὲ ἐσδεχόμενος ἐς ἦ ὁμοίσιν αἰεὶ κατισάμενος. τὰ
τοῦ γρα ἕλκει καὶ ποιεῖ νοῦσους. ἀμφω δὲ σὺ κατὰ μὴ κατα γνὴ πολὺ φύσιν. ἡ ὑπὸ πάθη δύεσον κακία.
τὰ μὲν γὰρ παῖση τῆς φύσεως οἱ προειρημένοι ῥόοι δυσφορέουσιν ἦ πολὺ θος. ἡ ὀδὲ ξονται ἦ ἄλο
γον καὶ οὐ ξωὴ θες ὄν. ὃ δὲ ἐγκέφαλος, πῆμα ἴσχει. καὶ αὖθις οὐκ ὑγιαίνων. ἀλλ' εἰ μὲν ὀδάκνοιτο, τά-
ραχον πυλὺ ἴσχει. καὶ ὁ νόος ἀφρενεῖ. καὶ ὁ ἐγκέφαλος πάσχει καὶ ἕλκει ἦ ὅλον ἄνθρωπον, σὺ
ἑωυτῷ δ' οὐ φωνέει καὶ πυίγεται, ἀποπληξίη τῷ πάθει τοιῶμα. ἀλλ' ὅτε δὲ ὀρυμᾷ μὲν οὐ ποιεῖ
αὐτῷ ἦ ῥεῦμα. πολὺ θος δ' ὂν ἦ ἐμπεσὸν πυρέει τοῦτο καὶ ἡ γνώμη ταράσσεται. καὶ παρίσιν ἀλ-
λοῖα φρενῶν, καὶ ἀλλοῖα ὁρέων. φόβων ἦ ἦθος τῆς νούσου ἐσηρέσει μηδὲν μάσι ἡ ἀλλοκότοισιν φαν-
τάσμασιν. ἄλλος ῥόος ἐπὶ ὀφθαλμούς, ὀφθαλμίκ. ἡ οἰδέουσιν αἱ ὄψεις. εἰ δὲ ἐπὶ ῥῖνα ὁ κατάῤῥους,
ὀδὲ ξονται μυκτῆρα καὶ ἄλλο οὐδὲν δεινόν. αἱ τε γὰρ ὁδοὶ τουτέων βύρεες ἡ ἱ καὶ ἀὶ τι μωρέειν
ὀρίσιν. πρὸς δὲ καὶ ἀσύγροφον ἦ ἄπον αὐτέησι. τὰ δὲ οὖατα, σκολιὸς μὲν πόρος ἡ σεινός. ὁ δ' ἐγ-
κέφαλος, πολησίον αὐτέου αὐτοῖσιν ἐμπίπτεται. νοσέω δὲ πὶ νοῦσον ταύτην τὰ πολλὰ ἀποκείνει.
καὶ ἦ οὖς ἀπὸ τῆς πυκινῆς ῥόης ἀνὰ χρόνον ὠσιτεί τε καὶ ῥέει δυσωδὲς πύον. οὕτως ἐς τὰ ἔξω δή-
λοι τῷ ὀφθαλμῷ ῥόοι, καὶ οὐ πάμπαν θανατώδες. κλῶ δὲ ὀπίσω ἦ ῥεῦμα ἡ δ' ὑπόρρωσης ἦ ἀρχη-
μένον φλέγμα ἐς πὶ κοιλίω. ῥέουσι μὲν καὶ αἱ κοιλίαι τούτων. νοσέουσι δὲ, οὐ. ἀπαμείνοντος κατω
τῷ φλέγματος, εἰλεοὶ τὰ πάθη χρόνια. ἄλλοις δ' ὑπορρώσης ἐπὶ φαρύγγα, κλῶ πολὺ ῥυῆ. καὶ ἐπὶ
πολὺ αἰ νοῦσοι φθεινάδες. κοιλίσισι γὰρ τῷ φλέγματος οἱ πυθμένες. καὶ γίνεται ὁ ἦ πύον
τοῦτο διεθέει τὸν πυθμένα. καὶ οἱ νοσέοντες, οὐ ῥᾴδιον ἐπὶ γίνονται. καὶ ἡ γνώμη τῷ ἠλοῦ, ἡ κλῶ
ἀγαθὸς, καὶ κλῶ ἀγχίνοος τὰ πολλὰ ξωτεῖ τῆς προφάσιος. ἀλλ' ἡ νόσος δὲ φλεβῶν ἐπὶ νωτιαίων
ἀπὸ κατάῤῥα κεφαλῆς. ἄλλως δὲ ἐν ταῦθα ἐπὶ ὄρον ὅσον ἄτων πὶ ἐπιρρέω ὁ νωτιαίος, καὶ σὰ πέ
θετο τῆσι κοτύλῃσι τὸν ἰσχίον ἰσχία. καὶ κλῶ ποιέη φθίσιν καὶ μαραίνεται ὁ ἄνθρωπος ὧδε ἡ ὧδε.
καὶ ζώειν οὐκ ἐθέλει. ταχὺ γὰρ πυρέει πὶ κατάθω. καὶ ἅμα τῷ πόδε καὶ μήρω παρέπονται ἡ αἰεὶ
πλέως ὄλλυται χρόνῳ πολλῷ, μελεδαινόμενοι ἡ οὔτε ἀπὸ νύσκε καὶ θνήσκει. τῶν τόμοι ῥόων

ἀπὸ κεφαλῆς εἴρηται. καὶ παθέα ἐγκεφάλῳ ἢ ἄλλαι νοῦσοι. παραφροσύναι. καὶ μανίαι. καὶ πόνται ἐπινύκτιδες, καὶ πονέει ὁ ἐγκέφαλος καὶ αἱ ἄλλαι ἀδένες. ἔχει γὰρ καὶ τόνον, καὶ ἄλλη ξυνόδος αὖ ταῦτα πάλιν τῷ σώματος. ἀλλὰ καὶ ἀδένες αὖ τοῖσι σήθεσι μαζοὶ καλέονται, καὶ διάφορα ταῦτα ἢ γάλα ποιέουσιν. οἷς δὲ οὐ ποιέουσιν γάλα. ποιέουσι μὲν αἱ γυναῖκες. οἱ δὲ ἄνδρες οὐ ποιέουσι. τῆσι μὲν γυναιξὶν ἀρχὴ τό γε ἡ φύσις καὶ ἡ κατὰ τὴν ἀδένων, ὡς πρὸ τοῦ ἄλλο σῶμα, καὶ πλὴν ὀφθαλμῶν τινα ἕλκουσιν ἐπὶ σφᾶς, ἀλλοιοῦσιν ἐς τὸ γάλα. καὶ ἀπὸ τῆς μήτρης παραπίνεται ἐπὶ τοὺς μαζοὺς ἐς πλὴν μικρὸν τόκον τῷ παιδίῳ ὀφθαλμῶν τινα ἀποπέζει, ἐὰν μὴ ὑπερβάλλει ἡ ἐπίκλυσις ἐς τὰ ἄνω στενοχωρούμενον ὑπὸ τοῦ ἐμβρύου. τοῖσι δὲ ἄρρεσι καὶ ἡ στενοχωρίη καὶ ἡ πυκνότης τοῦ σώματος μεταξυμ-
* βάλλεται μὴ εἶναι μεγάλαι τοὺς ἀδένας. ἡ γὰρ ἄρρεν, ἀραιόν ἐστι, καὶ οἱ ἐμπυκνοῦται καὶ ἑρέσθαι μὴ ἐπιφορμέῃ. ἡ δὲ θῆλυ αἰρικὸν καὶ κενώδεστερον καὶ οἷονεὶ ἑρέσθαι μᾶλλον ἑρέσθαι τι καὶ ἐπιφορμέῃ. ὥστε πλὴν ὑγρασίλου, οὐ μεθίησι τὸ αἰρικὸν καὶ μαλθακόν. ἡ δὲ αἴρεσις, οὐκ ἄν τι προσδέξαιτο, πυκνόν τε ἐὸν καὶ ἀσθενές, καὶ ὁ πόνος κρύπτεται αὐτῷ τὸ σῶμα. ὥστε οὐκ ἔχει δι' οὐ λήθῃ ἡ τῶν περιστατῶν οὕτως αἰσθάνεται. ὁ δὲ λόγος καὶ τὰ σήθεα καὶ μαζοὺς καὶ τὸ ἄλλο σῶμα τοῖσι γυναιξὶν, χαῦνα καὶ μαλακὰ εἶναι, καὶ διὰ πλὴν ἀργείλου, καὶ διὰ τὰ προρρηθέντα. τοῖσι δὲ ἀνδράσι τἀναντία ποιέουσιν καὶ μαζοὶ φύματα, φλέγμονας, ἡ γάλα ἀποσήποντες. ἀγαθὰ δὲ ἔχουσιν τοῖσιν ἐμπροσθονόμοια. ἀπασθράζουσι πλὴν τοῦ λεπτοῦ τοῦ ἄλλου σώματος. μαρτύριον τῆσι γυναιξίν, ἢν σφαιρῆται νοῦσος, ἢ ἄλλη τις ξυμφορὴ μαζοὺς καὶ ἡ φωνὴ θρασύεται καὶ ὑγρὰ εἰς στόμαχον, καὶ πτυελίζουσιν, καὶ πλὴν κεφαλίλου ἀλγέουσιν, καὶ ἀπὸ τῆν δὲ νοσέουσιν. ἰὸν γὰρ ἀπὸ τῆς μήτρης καὶ ἐπῤῥέον ἡ γάλα, ὡς πρὸ μεθίη καὶ ἐμπροσθονὲς τὰ ἄνω τύχαι, τὰ οἰκεῖα οὐκ ἔχων τύχαι, σὺν τυγχάνει τοῖσι κυρίοις τοῦ σώματος καρδίῃ, πνεύμονι καὶ ἀποπνίγονται.

ΙΠΠΟΚΡΑΤΟΥΣ ΠΕΡΙ ΟΣΤΕΩΝ ΦΥΣΙΟΣ.

Στόμα χειρὸς εἰκοσιεπτάπηχυ. πόδες, εἰκοσιπέντε παρὰ χραχήλιν ἐς ἣν μέγαν, ἑπτάπηχυ. σοφύες, πέντε. ῥάχις ἑπτὰ καὶ εἴκοσι. κεφαλῆς ξὺν ὑπωπίοις ὀκτώ. ξυμπαίνεται. ἓξ. ζὺν ὀνυξὶν. ἑπτά. ὁ δὲ ἡμεῖς αὐτοὶ ὑπ' ἀνθρώπου ὀστέων ἴσμεν μάθημεν. ὧν δὲ ὑλοι οἱ ἄνω τῆς κληῖδος σὺν τῷ μεγάλῳ ἑπτά. οἱ δὲ ἴσμεν τοὺς πλευρὰς, ὅσον πρὸ αἱ πλευραὶ, ιβ. οἱ δὲ ἴσμεν κενεῶνας ἑκάτερον τοῦ ἰσχίου σὺν τῇ ὀσφύϊ, πέντε. ἡ δὲ αὐτέρμα οἱ κυρίου ἐκπορεύεται τῆς κύστιος. ἐκ δ' αὐτῆν φλέβες ἐκπορεύονται τῆς οὐρητῆρος ἐς ἡ αἰδοῖα τείνουσι. πορφύρη, διὰ φαλαρίδος καὶ σομάχου. λαπάξῃ, ἐς πλεύμονα καὶ ἀρτηρίλιν. ἀπὸ δὲ τούτων, ἐς ἄκρον κύστιν ἡ πᾶσα, πέντε
* λοβοί. ἐπὶ ᾧ τῆς τετάρτου λοβοῦ, ἐπίκειται ἡ χολή. ἡ δὲ στόμαι ἐπὶ φρένας ἡ καρδίλῃ, ἡ πλεύμονα φορέα. καρδίλῃ, ὑμένι περιέχει. τὰ κῶλα ἔχει κινέεται μείζω. ἤρτηται δὲ ἐκ τῶν μεσοκώλων. τῶν τε ἓξ ἐκ νεύρων ἀπὸ τῆς ῥάχιος κάτω πλὴν γαστέρα. νεφροί, ἐκ νεύρων ἀπὸ ῥάχιος ἡ ἀρτηρίης. καρδίης πηγὴ ξυγγενὴς, φλεψὶ τείνει διὰ φρενῶν. ἡ πᾶσα. πλεύμονος. νεφρῶν ἐς ἰσχίον. πλὴν μαζοκυημάλων. ἐπὶ ἓν ταρσόν. ἐς πλὴν δὲ ἐκ καρδίης, κάτω μασχάλαι. κληῖδας. σφαγὰς. κεφαλίλιν. ῥῖνα. μέτωπον. πορφύρη τὰ κῶλα. ὦμους μεταφρένων. σήθεα. μαζοὺς. διὰ πήχεος. ἡ ἡ διὰ μασχάλων ἐπὶ πῆχυν, ἐπὶ ταρσὸν. νεύρων ἔκφυσις ἀπὸ τοῦ ἐνίου ἄκρου παρὰ ῥάχιν. παρὰ ἰσχίον. ἐς αἰδοῖα. ἐς μηροὺς. πόδας. κνήμας. ἐς χεῖρας. ἄλλ' ἐς βραχίονας. τὰ μὲν, ἐς σάρκας. τὰ δὲ, παρὰ πλὴν πόρον, ἐς τὸ μέγαν διάκτυλον. τὰ δ' ἐκ τῶν σαρκῶν ἐπὶ τοὺς ἄλλους δακτύλους. ἀλλ' ὡμοπλάτην. σῆθος. μαζοὺς. ὀστέοισι. σωμάτισμοισιν. ἀπὸ δὲ αἰδοίου παρ' ἀρχόν. κατυλήδονα. ἡ μὲν ἄνωθεν μηροῦ. ἡ δὲ κάτωθεν ἐπὶ τὰ γοῦνατα. ἐντεῦθεν γὰρ γοῦνατι ξυνάπτεται, ἐπὶ τένοντα. πόρναν. πόδας. ἡ δὲ ἐς περόνην. ἄλλα δ' ἐς τὸν νεφρούς. αὖ ταῦτα δὲ αἱ φλέβες ἐφ' ἑκάτερα διχῇ τὰ μέγιστα χίζονται. τὰ μὲν, ἔνθεν τὸ νεφροῦ ἑκάτερον. τὰ δ', ἔνθεν. καὶ διατέλλουται ἐς τοὺς νεφρούς. καὶ εἰσὶ καρδίης οἱ νεφροὶ ἔχουσι, καὶ οὗτοι κατὰ λόγον. ὁ δὲ νεφρὸς τὰ κατὰ λαπάξεως τῶν πρὸς τοὺς φλέβας ἔχων κεῖται τοὺς μεγάλους, ὅθεν ἐκπέφυκασιν ἐξ αὐτέων αἱ φλέβες, αἱ ἐς κύστιν, ἡ εἴληκεν ἡ πορφύρη, διὰ τῶν φλεβῶν ἐς τοὺς νεφρούς. ἔπειτα ὥσπερ καὶ διὰ τῶν νεφρῶν διήθηται ἡ ὑδρωπικὸν. καὶ δι' αὐτέων τουτέων τῶν ὑδρώπων ὧν ξυνέπεται κατὰ λόγον. ὥσπερ καὶ δι' ἰδίων γὰρ ὄντι ἡ ἀπ' αὐτέων ἐς πλὴν κύστιν. καὶ ἐντεῦθα διηθούμενον ἡ ἀποκενούμενον ἀπὸ τοῦ αἵματος ἡ οὖρον, διὸ δὴ οὐρυθρὸν ὄντι. οὐδὲ γὰρ ἐς τοὺς νεφροὺς ἦσαν ἄλλαι φλέβες. ἢ αἱ εἰρῶ. οὐδ' ὅποι ἀπὸ ἡ πορφύρη ξυνίσταται. ὅσον ἐγὼ οἶδα. αἱ μὲν διὰ τοὺς πλευρὰς κατατείνουσι, κάπωθεν ἐσίασιν ἐκπώματος τῶν πλευρέων, οὐ πρὸς κεφαλῆς. κατατορῶ δὲ καὶ ἀπὸ ἀρτηρίης. ἀρτηρίη μὲν οὖν εἰσὶν ὑποδιαιρέουσα διαδιδοῦσι τῇσι πλευρῇσι. ἀπὸ δὲ τῆς παχείης ἀπὸ καρδίης παλινδρομέει μία ἐς τὰ ἀριστερὰ ἐγκεκλεισμένη. ἐπεὶ τε ἡ μὲν, διὰ μέσων σπονδύλων μέχρις ἄκρων πλευρέων πορεύεται, πλευρῇσιν οὐκ ἴσον διαδιδοῦσα τοῖσι δεξιοῖσι τοῖσιν ἀριστεροῖσι διαχίδας ἀλλίσας μὴ, ἀνωτορώθεν δὲ, αἱ τοῖσι δεξιοῖσιν ἀποχίζεται. παρὰ δὲ κληῖδος ἐκπορεύεται τὴν φλεβῶν. δύο μὲν, ἄνω. δύο δὲ, κάτω. ἡ σῆθος. αἱ μὲν, ἐς δεξιὰ. αἱ δὲ, ἐς ἀριστερὰ. ἀποχίσθωσαν ἀπὸ χίδες. ἐὰν πρὸς αὐχένος μὲν μᾶλλον αὖται. δύο δὲ πρὸς καρδίην μᾶλλον. αἱ μὲν, ἐπὶ δεξιά. αἱ δὲ, ἀπὸ ἀριστερά. ἀφ' ἑκατέρης

παρὰ

παρὰ τὰς πλευρὰς ἀπ' αὐτέων, ὥς που αἱ κάτω ἔχονται μέχρις οὗ ξυνέμιξαν τῇ κάτω κοιλίῃ διορόμησιν ἀπὸ καρδίης· ἡ δὲ αἰμόῤῥοος, ἀπὸ τῆς ἀρτηρίης ταύτης διὰ τοῦτο ἔχουσα ἔθηκε, ὅτι μετέωρος αὐταῦθά ἐστι, διὰ καρδίης πορεύομένη. τὰ δὲ κάτω πλευρέων ἡ αἰμόῤῥοος ἡ παχέη ἡσυχίην φλέψ, τοῖσι σφόνδυλοισιν αὐθις ἐφ' ἑωυτὴν διαδιδοῦ· ἀπ' αὐταῦθα προσέχει, ἀπ' οὐκέτι κρέμαται ὡς πρὸς ἄνω διήκουσα· ἔστι δὲ καὶ πεπλανημένη ὑπὸ ἀσθενείης. ὑπὸ κάτω δὲ, ἡ αἰμόῤῥοος, ἡ ἀπὸ τοῦ ἤπατος διὰ φρενῶν ἐλθοῦσα μετέωρος, παρὰ τὰ ἐπιδέξια τῆς καρδίης φοιτέει ἄχρι λαπάδων, πλησίον πλευρῶν ἐοῦσα, τῇ καρδίῃ κοινωνέει. τὰ μὲν κάτω αὐτῶν ἀλλόμενα ἐπὶ πολὺ αἱμόῤῥοα παρὰ τὰ δεξιὰ κοιλίην τε καρδίης διέξεισι. ἔπειτα ἀπὸ τῆς καρδίης ἐς ἄνω ἀειρόμενα, πλησίον ἔρχεται πλευρέων· ἐς μὲν ἄνω μέχρι τοῦ σώματος, ἄχρι τῶν ἄνω τόπων πλευρέων· ἀπὸ δὲ ἑαυτῆς ἔχει παρ' ἑκάστην πλευρὴν παρατεταμένας κατὰ φύσιν ἄχρι σπάθης σιφαχθούς· ἀπ' ἐπὶ ἀειρόμενα· ἀπ' ἐπὶ δεξιὰ· ἀπὸ δὲ αὐτέων, πρὸς σφόνδυλον μᾶλλον ἴσην, ἡ ὁ τῆς ἀρτηρίης τόνος, ἀπὸ τε ἀπὸ ἡ πάντος φλεβός· πρὸς δὲ τὸ κάτω μέρος τῆς καρδίης ἐλθοῦσα τόνος ἀπὸ αὐτέων πρὸς σφόνδυλον, μᾶλλον ἴσην, ἡ ὁ τῆς ἀρτηρίης· ὁ δὲ ἕτερος ὁ παρὰ καρδίην ἀπ' ἐς πανκάτω μέρος φρενῶν ἐξάπτεται πρὸς ἕκαστον ἡρτημένα· σκεπτέον δὲ, ἀπὸ τοίων ἐστὶν ἐπιφορέων διέξεισι καὶ συνέχουσι πρὸς ἀλλήλους· αἱ φλέβες δὲ αἱ παχέαι, ὧδε πεφύκασι· ἐκ τοῦ ὀφθαλμοῦ παρὰ πάν ὀφρῦν, διὰ τοῦ νώτου, παρὰ ἦπαρ πλησίον ὑπὸ τῆς σπάθης· ἡ μὲν ἐκ τοῦ δεξιοῦ, ἐς τὸ ἀειστερόν· ἡ δὲ ἐκ τοῦ ἀειστεροῦ, ἐς τὸ δεξιόν· ἡ μὲν δὴ ἐκ τοῦ ἀειστεροῦ διὰ τοῦ ἡπατος ἐς τὸν νεφρὸν, ἡ δὲ ἐκ τοῦ δεξιοῦ, ἐς τὸν πλησίον καὶ νεφρόν· ἡ ὀρχὶς· ταύτησι δὲ τὸ σῶμα, αὐδὲν ἐνδεὲς ἀπὸ δὲ τοῦ δεξιοῦ πίτθου, ἐς τὸ ἀειστερὸν ἰέναι, ἡ ἐς τὸ σπέλεος· καὶ ἀπὸ τοῦ ἀειστεροῦ ἐς τὰ δεξιά· ὁ δὲ ὀφθαλμὸς ὁ δεξιὸς, ἐκ τοῦ ἀειστεροῦ· καὶ ὁ ὄρχις κάτω τὸν αὐτὸν τόπον ἐκ τοῦ δεξιοῦ ὁ ἀειστερὸς· αἱ παχέαι τῶν τοῦ τε φλεβέων, ὧδε πεφύκασι· πλησίον ἐχόμεναι σὺν τῷ σώματι· ἡ αἱ μὲν αὐτέων, ἀπὸ τῆς κεφαλῆς ἀπ' ὄπισθεν διὰ τοῦ αὐχένος, ἐξόπισθεν παρὰ τὸν ἔχιν ὄπισθεν ἡ ὄπισθεν ἐς τὰ ἰσχία ἀφικνέεται ἡ ἐς πεπερὶ σέλεα· ἔπειτα διὰ τῶν κνημέων, ἐπὶ τοῦ ποδὸς καὶ ἐξω ἐς τὸν πόδα ἀφῖκται. δύο δὲ τὰς φλεβοτομίας ἐπὶ τοῦ ἀλγεῦντος ποιέεσθαι, ἡ ἀπὸ τοῦ ἰγνύων ἐξόπισθεν· αἱ δὲ δεύτεραι φλέβες ἐκ τῆς κεφαλῆς παρὰ τὰ ὦτα διὰ τοῦ αὐχένος, ὀφθαλμοῖσι κολεόμεναι, ἐσωθεν παρὰ τὸν ἔχιν. ἐκ δὲ τοῦ ἰγνύου ἐξόπισθεν φοιτέουσι παρὰ τοὺς γλουτοὺς ἐς τὸν ὄρχιν καὶ ἐς τὸν μηρούς· καὶ ἰγνύων ἐκ τοῦ ἐξόπισθεν μοῖραι ἐς τὸν πόδας· διὰ δὴ τὰς φλεβοτομίας πρὸς τὰς ὀδυνηρὰς παρὰ τὸν ἔχιν, ἀπὸ τοῦ ἰγνύου ἡ ἀπὸ τοῦ ὀφθαλμοῦ ἐσωθεν ἡ ἀπὸ τοῦ ἰγνύων ἡ ἀπὸ τοῦ ὀφθαλμοῦ ἐσωθεν· αἱ δὲ ἐπὶ τοῦ μετώπου φλέβες ἐκ τοῦ κροτάφου, διὰ τοῦ αὐχένος ἐπὶ τὰς ὠμοπλάτας, ἔπειτα ξυμφορέονται ἐς τὸν πλευμονα· καὶ ἀρξάμεναι ἡ μὲν ἀπὸ τοῦ δεξιοῦ ἐς τὰ ἀειστερὰ ὑπὸ τὸν μαζὸν καὶ ἐς τὸν πλεύμονα, καὶ ἐς τὸ ἧπαρ· καὶ ἐς τὸν νεφρόν· ἡ δὲ ἀπὸ τοῦ ἀειστεροῦ ἐς τὰ δεξιὰ ἐκ τοῦ πλευμονος ὑπὸ τὸν μαζὸν, καὶ ἐς τὸ ἧπαρ, καὶ ἐς τὸν νεφρόν· τελευτῶσι δὲ ἐς τὸν ἄρχοντα σῶμα φέρεται· αἱ δὲ παρὰ τὸ ἐμπροσθεν τῆς κεφαλῆς καὶ τοῦ ὀφθαλμοῦ ὑπὸ τὸν αὐχένα, καὶ ὑπὸ τὰς κλεῖδας· ἔπειτα ἀπὸ τοῦ βραχίονος αὖθις, ὑπὸ τὰς συγκαμπὰς· ἔπειτα διὰ τοῦ πήχεως ἐς τοὺς καρποὺς καὶ τοὺς δακτύλους· ἔπειτα πάλιν ἀπὸ τοῦ δακτύλου, διὰ τοῦ σπέους καὶ τοῦ πήχεως τοῦ χειρὸς, ἐς τὰς ξυγκαμπὰς· διὰ δὲ τοῦ βραχίονος καὶ τοῦ κάτω μέρεος, ἐς τὰς μασχάλας, καὶ ἐκ τοῦ πλευρέων αὖθις· ἡ μὲν ἐς τὸ πλεύμονα ἀφῖκται· ἡ δὲ, ἐς τὸ ἧπαρ. ἔπειτα τὸ αἷμα ἐς τὰς αὐδοῖσιν τελευτῶσιν ἀμφότερον· αἱ μὲν παχέαι τοῦ φλεβέων, ὅπου πεφύκασιν· εἰσὶ δὲ καὶ ἀπὸ τῆς κοιλίης φλέβες αἱ ἐς τὸ σῶμα πολλαὶ τε καὶ παντοῖαι, διὰ τοῦ ἥλιφ τοῦ σώματι ὄγκον· φοιτέουσι δὲ καὶ ἀπὸ τοῦ κοιλίης φλεβέων, ἐς τὸν κοιλίλιον καὶ ἀπὸ τοῦ ἔξω τόπου καὶ ἀπὸ τοῦ ἔσω τόπου· καὶ ἐς ἀλλήλας διαδιδοῦσιν· αἵτε ἔσωθεν ἔξω, καὶ αἱ ἔξωθεν ἔσω· τοὺς δὲ ὠμοφλεβοτομίας ποιέεσθαι χρὴ, κατὰ τοῦσδε τοὺς τρόπους· ἐπιτηδεύειν δὲ δεῖ τὰς τομὰς, ὡς προσωτάτω τοῦ μὲν ἀπὸ χωρέοντος, οἵθεν ἂν αἱ ὠδῖνες μεμαθηκόσι γίνεσθαι· καὶ ἀπὸ τοῦ αἷμα ξυλλέγεσθαι· οὕτω γὰρ ἂν ἥκιστα μεταβολὴ γίνοιτο μεγάλη ἐξαπίνης, καὶ ὁ ἕλκος μετασταίη μᾶλλον ἂν, ὥστε μὴ κατὰ τὸν αὐτὸν χωρέοντος ξυλλέγεσθαι. ἡ δὲ ἡπατίτις ἀπὸ τοῦ ἀφυΐ, μέχρι τοῦ μεγάλου σπονδύλου, κατὰ τοῦτον τὸν σπονδύλους προσδιδοῦσιν· ἀπ' ἐπὶ ὠμοπλάτας, καὶ διὰ φρενῶν ἐς καρδίην· καὶ ἡ μὲν δεξιὰ, ἐς κλεῖδας· ἀπ' ἐπὶ δὲ, αἱ μὲν ἐς βραχίονα, αὖθις ἐπὶ ὠμοπλάτας· αἱ δὲ ἀπὸ τοῦ ὠμοπλάτης, κάτω παρὰ σπονδύλους καὶ πλευρὰς, ἀποκλίνουσιν· ὀξὺ ἀειστερὸν μὲν, μικρὸν ἔνδοθι κλεῖδων· ἐκ δεξιῶν δὲ, ἐπί τι αὐτῆς χωρέουσι· ἄλλη δὲ ἐνώτερον ἀπὸ τοῦ ὠμοπλάτης· ἄλλη δὲ σμικρὸν κάτω τούτου ἀπὸ τοῦ ὠμοπλάτης, ὅθεν μὲν ἐκείνη ἀπέλιπε προσέδωκε τῇσι πλευρῇσιν, ἐς ἂν τῇ ἐπ' αὐτέης τὸ καρδίης προσέτυχε· ἀπὸ τοῦ μεταίχμιον ἐς τὰ αὐριστερὰ· ἀπὸ τοῦ ὠμοπλάτης δὲ κάτω, ἐπὶ σφόνδυλος κατὰ βαίνει, ἐς τὸ ἄνω ἄκρον· ἀπ' ἐπὶ ἤρξατο μετεωρίζεσθαι ἀπὸ δὲ τοῦ ὠμοπλάτης τῇσι πλευρῇσι, ἀπὸ τῇσιν ἐπὶ πλοίπουσι ἀπόφυσις, ἀπ' ἐπὶ ἀπὸ ἰσχίου παρὰ ἐκάστην διδοῦσα μικρὰ ἐοῦσα· ἀπὸ μὲν τοῦ καρδίης ἐπὶ τὸ χωρέοντος οὐ τοῖσιν αὐριστερῇσι μᾶλλον ἐοῦσα· ἔπειτα κάτω κάτω τοῦ ἀρτηρίης, ἐς ἂν κατὰ τὸν αὐλῶνα, ὅθεν ἡ πάντα τὸν ἐμετεωρίσθη· πρὸ τοῦ δὲ οὐ πρὶν ἐνταῦθα ἐλθεῖν, παρὰ τὰς ἐσχάτας δύο πλευρὰς, ἐδιήκοσαν· ἀπ' ἐπὶ μὲν ἔνθα· ἡ δὲ ἔνθα· ἡ δὲ ἔνθα τοῦ σφονδύλων ἐλθοῦσα, κάτω τὸν αὐλῶνα· ἡ δὲ δυθεία ἀπὸ καρδίης πρὸς κλεῖδα τείνουσα, ἄνω θεν τοῦ ἀρτηρίας

θεῖ. καὶ ἀπὸ ταύτης ὥσπερ καὶ παρ' ὀσφὺν κάτωθεν τῆς ἀρτηρίης. καὶ ἀπὸ ταύτης, ἀΐσσει ἐς τὸ ἧπαρ. ἡ μὲν ἐπὶ πύλας καὶ λοβόν. ἡ δὲ ἐς τὸ ἄλλο ἑξῆς ἀφεῖμεν κάτω μικρὸν κάτωθεν φρενῶν. φρένες δὲ προσπεφύκασι τῷ ἥπατι, ἃς οὐ ῥᾴδιον χωρίσαι. διΐσσαι δ' ἀπὸ κληΐδων, αἱ μὲν ἔνθεν, αἱ δὲ ἔνθεν, ὑπὸ στῆθος ἐς ἦτρον. ὅποι δὲ ἐντεῦθεν, οὔπω οἶδα. φρένες δὲ κατὰ τὸν σπόνδυλον τὸν κατὰ τῶν νεφρῶν, ἧ νεφροὺς ἐξ ἀρτηρίης ταύτῃ ἀμφιβεβήκασι. αἱ ἀρτηρίαι δὲ ἐκ τουτέων ἐκπεφύκασιν ἔνθεν καὶ ἔνθεν, ἀρτηρίῃσι τρόπον ἔχουσαι. ταύτῃ τῇ παλινδρομησάσῃ ἀπὸ καρδίης, ἡ ἥπατίτις ἔληγεν. ἀπὸ δὲ τοῦ ἡπατίτιδος διὰ τῶν φρενῶν αἱ μέγισται λύονται· ἡ μὲν, ἔνθεν· ἡ δὲ, ἔνθεν φρένες μετέωροι. πολυσχιδέες δὲ διὰ τῶν φρενῶν εἰσὶν, ἀμφὶ ταύτας καὶ πεφύκασιν, ἄνωθεν δὲ φρενῶν. αὗται δὲ μᾶλλόν τι ἐμφανέες. δύο δὲ παχέες τόνοι κάτω ἐγκεφάλου ὑπὸ τὸ ὀστέον τοῦ μεγάλου σπονδύλου ἄνωθεν, καὶ πρὸς τὸν στόμαχον μᾶλλον ἑκατέρωθεν τῆς ἀρτηρίης παρελθὼν ἑκάτερος εἰς ἑαυτὸν ἦλθεν ἴκελος ὤν. ἔπειτα οἱ σπόνδυλοι καὶ φρένες, πεφύκασιν ἐνταῦθα, οὐ τελευτῶν. καί τινες ἐνδοιάζουσι πρὸς ἧπαρ καὶ σπλῆνα ἀπὸ τούτου τοῦ κοινώματος ἐδόκεον τείνειν. ἄλλος τόνος ἑκατέρωθεν ἐκ τῶν κατὰ κληΐδας σπονδύλων ἐπὶ ῥάχιν παρατείνει. ἐκ πλαγίης σπονδύλου, καὶ τῇσι πλευρῇσιν ἀπένειμεν. ὥσπερ αἱ φλέβες οὗτοι διὰ φρενῶν ἐς μεσεντέριόν μοι δοκέουσι τείνειν. ὅθεν δὲ αὗται ὑπέλιπον, αὖθις ἔνθεν φρένες ὑπεκπεφύκασιν ἀπὸ τοῦ ξυνεχέες ἐόντες, κατὰ μέσον κάτωθεν ἀρτηρίης τὸ ἐπίλοιπον, παρὰ σπονδύλους ἀπέδοσαν. ὥσπερ αἱ φλέβες, μέχρι κατανάλωσιν ἐφεῦν πολὺ διελόντες τὸ ἱδρὸν ὀστέον. τὰ ὀστέα τῷ σώματι, στάσιν, καὶ ὀρθότητα, καὶ εἶδος παρέχονται. τὰ δὲ νεῦρα, κάμψιν, καὶ ξυντάσιν, καὶ ἔκτασιν. αἱ δὲ σάρκες καὶ τὸ δέρμα, πάντων ξύνδεσιν, καὶ ξύνταξιν. αἱ φλέβες διὰ τοῦ σώματος κεχυμέναι, πνεῦμα, καὶ ῥεῦμα, καὶ κίνησιν παρέχονται. ἀπὸ μιῆς πολλαὶ διαβλαστάνουσαι. καὶ αὕτη μὲν ἡ μία ὅθεν ἦρται, καὶ ἣ τετελεύτηκεν, οὐκ οἶδα. κύκλου γὰρ γεγενημένου, ἀρχὴ οὐχ εὑρέθη. ταῖς δὲ ἀποφυάδεσιν αὐτῆς, ὅθεν ἤρτηνται, καὶ ἣ παύονται τοῦ σώματος. καὶ ὡς ἡ μὲν ταύτῃσιν ὁμολογέει. καὶ ἐν ὁποίοισι τόποισι τέτακται τοῦ σώματος, ἐγὼ δηλώσω. πρῶτα μὲν ἡ τῆς κεφαλῆς κατὰ τὸ μέσον ἐκ πλαγίης περίκειται, ἡ φλέψ. αὕτη πλατεῖα καὶ λεπτὴ, ὀπολύαιμος. τῷ γὰρ ἐγκεφάλῳ κατὰ τὰς ἁρμονίας ἐνερρίζωκε πολλὰ καὶ λεπτὰ φλέβια. καὶ ἐπὶ τὴν ἄλλην κεφαλὴν ἐκ τεσσάρων τέτακται μέχρι τοῦ μετώπου, καὶ τῶν κροτάφων. αὕτη δὲ ἀναβιβάζεται ἐς τοὐπίσθεν τῆς κεφαλῆς ἐξ ἧς ἐπὶ τῆς ἀκάνθης τὸ δέρμα. ἐντεῦθεν δὲ κατάγεται ἐπὶ τὴν ἔξωθεν καὶ τὴν ἔσωθεν φλέβα τῶν ἐν τῇσι σφαγῇσι. πρὶν δὲ τῆς ἀκάνθης ὑποχωρέεσθαι ἀπὸ τοῦ γένυος ἔξωθεν τοῖν ὤμοιν παχεῖαι. ἀπὸ δὲ ταύτης ἐς τὴν γλῶσσαν, πολλαὶ καὶ λεπταί. πλείων δὲ ὑπὸ τὴν γλῶσσαν, ἢ ὑπὸ τοὺς γομφίους. αὕτη δὲ παχεῖα διὰ τῆς κληΐδος καθήκει ὑπὸ τὴν ὠμοπλάτην. καὶ ταύτῃ ἀπ' αὐτῆς βεβλάστηκε φλέψ, διὰ τοῦ νώτου τοῦ ὑπὸ τὴν ἐπωμίδα τῆς ἐπωμαίης ὀνομαζομένης. αὕτη δὲ αἱμόρρους καὶ αἱματώδης, καὶ δυσίατος ἣν ἄρχῃ ἢ ἀποσαθῇ. τῇ μὲν γὰρ αὐτέῃ, νεῦρον περιέχει πλατύ. τῇ δὲ χόνδρος. τὸ δὲ μεταξὺ τούτων, αὐτή τε ξυνέχει, καὶ ὑμένα ἀφρώδης. ἀσαρκίη δὲ ἐόντος τοῦ τόπου, ῥηιδίως ἐγγίνεται οὐκ ἔχουσα περιφύεσθαι σάρκας. ἣν τε ὑποδράμῃ ἐς τὸ αἷμα τοῦτο μόριος ἐπιτυχὸν εὐρυχωρίης, οὐκ ἔχει ἀπαλλαγήν, ἀλλὰ σκληρύνεται. σκληρωθὲν δὲ, νοῦσον καὶ πόνον παρέχει. αὕτη μὲν περαίνει, ἣ πρότερον εἶπον. ἡ δὲ ὑπὸ τὴν ὠμοπλάτην ἀποβεβλάστηκεν ὑπὸ τοῖσι μαζοῖσι, πυκνῇσι καὶ λεπτῇσι καὶ ἐπηλλαγμένῃσι φλεψί. καὶ διὰ τῆς ἐπωμαίης παραλλάσσουσα τὸν χόνδρον. αὐτὴν ὀρθὴν ὑπονεμομένη, ἐς τὸν βραχίονα τείνει, τὸν μὲν ἐν ἀριστερᾷ ἔχουσα. ἡ δὲ δεξιὴ σχίζεται αὐτὴ ἐπὶ τὸν ὦμον, καὶ τοῦ ἀγκῶνος τὴν αὐτὴν μοῖραν τὸ δ' ἐντεῦθεν διαπέφυκε τοῦ ἀγκῶνος ἑκατέρωθεν. ἔπειτα αὖθις ἐπὶ τὸν καρπὸν τῆς χειρός. ἐντεῦθεν δὲ ἤδη ἀπορρέουσα δ' ὅλους ἀνὰ τὴν χεῖρα πολυπλανέως ἐρρίζωται. ἡ δ' ἀρχαίη φλὲψ ἡ νεμομένη ἐπὶ τὴν ἄκανθαν. διὰ δὲ τοῦ μεταφρένου τῆς σφαγῆς καὶ τοῦ βρόγχου, ἐμπέφυκεν ἐς τὴν καρδίην. ἀφ' ἑωυτῆς φλέβας ἐνεχέθεια πολύστομον κατὰ τὴν καρδίην. ἐντεῦθεν δὲ ἐς τὸ στόμα ἐσυρίγγωκεν. ἥπερ ἀρτηρίη διὰ τοῦ πλεύμονος ὀνομάζεται, ὀλίγαιμός τε καὶ πνευματώδης. ἐν γὰρ εὐρυχωρίῃ καὶ ἀραιώσει. σπλάγχνου πλαγχνῇ μὲν τοῦ πλεύμονος ὀχετεύεται. χονδρώδης δὲ τοὺς ἄλλους πεποίηται. διὸ δὴ καὶ ἤν τις ἐς ταύτας κατανέχῃ τὰς διόδους τοῦ πλεύμονος τῶν σιτίων, ἢ ἐν τῷ ποτῷ, ἢ ἐν τῇ τοῦ πνεύματός τε καὶ αἵματος διόδῳ. ἅτε τῶν φλεβῶν τοιουτέων ἐουσέων, καὶ τοῦ σπλάγχνου σπογγοειδέος πολύ τε ὑγρὸν δυναμένου δέξασθαι ἄνω τε πεφυκότος. τῶν γὰρ ἐλθόντων ὑγρῶν, νόμος κεῖσθαι ἐστήκειν ἔπι τε τὸ αἷμα διὰ τῶν φλεβῶν τούτων, οὐ πολὺ περισφύζεται. καὶ οὐ ταχέως χωρέοντα, οὐκ ἐξάγει τὰ ἐμπίπτοντα. οὐχ ὑπεξαγομένων δὲ αὐτῶν, ἀλλ' ἐμμενόντων, γίνεται πῶρος. οὗτος δὲ ἀπολύεται τὸ πλησιάζον τῆς ῥοφῆς ταύτης ἐούσης τῆς προσαγωγῆς τοῦ λάρυγγος, καὶ πρὸς τὰ ἔξω. ἐγκαταλαμβανομένων δὲ τῶν διόδων ὑπὸ τοῦ πώρου, ταχύπνοιά τε καὶ δύσπνοια ἴσχει. τῶν δὲ μὴ δυναμένων τὴν φύσιν ἐξάγειν τὴν δίαιταν εὐπόρως ἐχόντων καταπεπτωκός. ἐκ δὴ τοιουτέων αἱ τοιαῦται νοῦσοι γίνονται· δύσπνοιαι, ἄσθματα, καὶ ξηραὶ φθινάδες. ἢν γὰρ ἐν αὐτοῖσι ξυνιστάμενον πλέον τὸ ὑγρὸν κρατήσῃ, ὥστε μὴ δύνασθαι παχυνθὲν πλαγῆναι, καὶ σαπρὸν τὸν πλεύμονα ποιέει, καὶ τὰ πλησιάζοντα, καὶ γίνονται ἔμπυοί τε καὶ φθινώδεες. γίνεται δὲ τὰ νοσήματα ταῦτα, καὶ δι' ἄλλας αἰτίας. ἐντεῦθεν γὰρ ἡ φλὲψ αὕτη κατέχει τὸν πλεύμονα. καὶ διὰ τῶν λοβῶν τῶν δύο τῶν μεγάλων τῶν ἔσω τεταμμένων ὑπὸ τὰς φρένας, ἐπιτέταται τῇ ἀκάνθῃ, λευκὴ καὶ νευρώδης, διαπέμπουσα φλέβια, διὰ τοῦ ἄλλου σώματος πεπυκνωμένα. ἔντονα δὲ διά τε τῶν σπονδύλων πυκνοῖσι φλεβίοισιν ἐς

σιν ἐς

Opera omnia (texte grec) - page 64 sur 480

σιν ἐς τ̃ νωτιαῖον μελὸν ἐγκισινέ). καὶ αἱ μὲν ἄλλαι φλέβες σὺν τῷ σώματι τῷ ταγμοῖσι ἐκ πάντ̃ τ̃ μερῶν συντείνουσιν ἐς πλὴν ἀκανθῶν· ἡ λεπτοτάτη καὶ ἑλικοειδεστάτη ἐκφύσιν ξωκάγουσα, σὺν ταύταις ὀξέως ῥύγει). αὕτη δὲ ἡ ἐπὶ τὰ ταγμοῖα ὁδῷ τ̃ κατὰ μέσων τῶν λεχθεισῶν νεύρων, ἐς τὸν ξωκάγειν· σὺν τούτοις ὃ καὶ ἐς τὸν νεφροὺς ἀπερείζω), παρὰ πλὴν νόθον τῶν λοβῶν, λεπτῇσι καὶ ἰνώδεσι φλεγμοῖ. καὶ ἡ σὺν τούτοις οὖν τείνουσα συμπεπύκνωται). ἐπεὶ τὰ καὶ νεφρὸς) πρὸς τ̃ ἀρχόν, πίεσασά τε τὸν ξωκαταγώγιας, ἐμπέφυκεν αὐτῷ τὴν τε κύστιν, καὶ τὸν ὄρχεα· καὶ τὸν παραστάτας ἐρείζωκε, τῶν λοβοῖσί τε λεπτῇσι, καὶ στερεῇσι, καὶ ἰνώδεσι φλεγμοῖ. σὺν τούτοις αὖτ̃ ἡ παχύτατον καὶ ἰθύτατον αὖ κατέλιπεν, πρὸς ἀκανθώδεα ὀστᾶ ἀναδοῖσι· σὺν ᾗ τῇ ἀναγωγῇ, σὺν ἐς τὰ αὐτὰ ταῦτα. καὶ ὀξὺ τ̃ κτενὸς ἄνω ὑπὸ ἡ δέρμα τ̃ γαστρὸς καὶ τ̃ φλεβὸς αὐτέων ὡρμήκασι πρὸς τὰς κάτω φορβάδας, αἱ ἐς ἀλλήλας ἐπαχεύνει). διαπεφύκασι δὲ καὶ ὀξὺ τῶν ἀδοῖσι φλέβες παχεῖαι καὶ λεπταὶ, καὶ πυκναὶ, καὶ κατατυλαὶ· τῇσι δὲ θηλείῃσιν, αὐτὴ συντείνει ἐς τὰς μήδεα, ἐς πλὴν κύστιν, καὶ ἐς πλὴν οὐρήθρην. σὺν τούτοις δὲ ἰθυπόρηκε. καὶ τῇσι γυναιξὶ μὲν, τ̃ τὰς μήδεα ἤρτηκε). τοῖσι δὲ ἄρρεσι, τ̃ τὸν ὄρχεα ἐπαείρω). ὀξὺ ταύτην πλὴν φύσιν αὐτὴ ἡ φλὲψ καὶ τὰ γόνιμα, πολλὰ ξυλλαμβάνει· ἀτὰρ τ̃ πολλῶν καὶ ἑλικοειδεστάτη μόρων ζεφομένη, ὀλίγα μόρα τίκτουσα καὶ κοίλη καὶ ὑδρόπαχυς καὶ πνευματώδης, σὺν τείνουσα τὰ ὑπὸ τ̃ ἀδοῖσι τὰ κατὰ μέσα ἐς πλὴν ἀκανθῶν φλέβια διαζέουσα. τὰ δὲ μὴ διαζόμενα ὡς πρὸ σικυὴ ἐς ἑωυτὰ πάντα ἐκδιδοῖ ἐς πλὴν ἄνω φλέβα. συλλείβει δὲ καὶ ἐκ τ̃ ἄλλων μελῶν σώματος, ἐς ταύτην· ἡ δὲ πολλῶν, ὡς περ εἰρηκα), ἀπὸ τῶν μυελῶν τοῦτο σπανιλίζει). Ἡ δὲ ἡδονὴ τοῦτέω παραγίνει), τ̃ φλεβὸς ταύτης πληρουμένης τ̃ γονῆς· ἐωθυίης δὲ τ̃ ἄλλων χρόνων ὑφαίμου τε εἶναι καὶ πνευματώδεος, πληρουμένης τε καὶ θορμαινομένης, καὶ ξυρρέοντος ἀπὸ τ̃ σωμάτος, περισφίγξα τὰ ἑωυτῆ· ἡ ὃ πνεῦμα ἡ σὺν καὶ ἡ παρᾶσα βίη καὶ ἡ θορμώτης, καὶ τ̃ φλεβίων πάντα χρόνον ξωτονίη, χαρμαλισμὸν ἐμποιέει. ἐκείνη δὲ ἡ ἀφ ἑωυτ̃ διέβλασεν· διά τε τὸ μεταφορέος καὶ τ̃ σφαγῆς παρὰ πλὴν ἀκανθῶν νεμομένη, πολλοῖσι φλεβίοισι τὰς πλευρὰς διαπέπλοκε. καὶ τὸν σφονδύλους ὀξὺ τ̃ σαρκῶν ἐπιλαγμοίως, ξυμπεπύκνωκεν, ὥστε ζόφιμός τε καὶ σάιμος εἶναι. αὕτη ὃ παρὰ τ̃ γλουτὸν ἰέ), ὀξὺ τὸ μυὸς ὑπὸ ᾧ μηρῶ ὑπορυχέη· πρὸς δὲ τὸ γλουτὸ τῇ κοτυληδόνι τὸ μηρὸ παρὰ πλὴν κεφαλὴν, ἐς τε ζύπτιχε φλεβί, ἡ πὸρ ἀναπνοιὴ τῷ μηρῷ παρέχει· ἐκ πορὰ τὸ μηρὸ, παρὰ πλὴν πρὸς ἡ γόνυ κάμπτην. ἐτόρνη ὃ παρὰ τ̃ ἐκβῶν κατὰ μέσα τὸ κνημοῦρριζον, καὶ ἁπλοῦν πλευρόν. ἡ ὀξὺ τ̃ μυὸς τείνουσα, περί τε ἡ γόνυ ἐκάμπτει ῥω), καὶ ὀξὺ τὸ ὀπίσω τὸ κνημαίου ἄκρου σκυμπίπλων κεφλέβα, ἡ ζέφει τ̃ μυελὸν καὶ ὀξέως τύπτει). ὀξὺ τὸ νόθ τούτου τὸ κνημαίου, παρὰ πλὴν σφύρην τὸ ποδὸς. αὕτη δὲ ὀξὺ τ̃ ἐπιγωνίδος ἐς ἡ σφῦρ ὀξὺ τ̃ κνήμης τὸ μυὸς, βρυχέη τε τάται). καὶ ἐμπέπλεχε ὀξὺ τὸ σφυροῦ, σφῦρ παχέη καὶ σάιμος. καὶ σὺν τούτοις ἡ σφυρὸν καὶ τ̃ τένοντα, διυσκείτους φλεβίσι μεμύρηκεν. αὕτη δὲ ὑποδοράμακε κατὰ πόδα τ̃ ποδὸς, ὑπὸ τ̃ ταρσόν· καὶ σὺν τούτοις διαπλέξασα καὶ ἐς τ̃ μέγα δάκτυλον σὺν εἰσάσα, διαπλώ σάιμον φλέβα ἀνάθεν ὑπὸ ἡ δέρμα ἐκ τ̃ ταρσοῦ ἀνακεκάμπται, καὶ πέραν). παχωθεῖσα παρὰ ἡ ἐκτὸς τὸ σφυροῦ, καὶ νέμε) ἄνω παρὰ τὸ αὐτικνημίων πλὴν αὐτὴν βεβλημένων κορκέδα. παρὰ δὲ πλὴν γαστροκνημίων δὴ) σφονδύλω πεποίηται. ἡ δ σὺν τούτοις παρὰ τὸ γονάτος ἡ σὺν τὸς· ἐπιβέβληκε δὲ καὶ τῇ ἐπιγωνατίδι φλέβας. καὶ κατὰ ἡ σὺν τ̃ ἐπιγωνατίδος· ἐσκοίλευ ἐμπέπλεκε φλέβα. λοῦ τις πονήσῃ τάχιστα, ξωκάγει χολὴ καὶ ἰχῶρ. διώρυκε δὲ αὐτὴ κατὰ ἡ σὺν καὶ τὸ γονάτος. ἀποκεκαύρωκε δὲ, καὶ εἰς τὰς ἰγνύας πολυπλόκους φλέβας. αἱ σὺν τούτοις παρατείνουσι κατὰ ταὐτὰ πάντα νεῦρα τὸ μηρὸ, καὶ κατερείζων ἐς τὸν ὄρχεα καὶ ἐς τ̃ ἀρχόν. καὶ τ̃ ἡ ἱερὸν δὲ ὀξέως λελεπτυσμένα σκωμέναι περιτείνουσι). ἡ δὲ ἀφιγμένη παρὰ τ̃ γούνατος ἡ ἐκτὸς ἄνω παρὰ τ̃ μηρὸ ἡ ἐντὸς, κάτω ἐς τ̃ βουβῶνα. καὶ ὀξὺ τ̃ ἰσχίου πόρω πρὸς πλὴν ἀκανθῶν καὶ πλὴν ἰλύων ἐκτὸς ἐχουσα. παχέη καὶ πλατέη, καὶ ἔναιμος ἄνω ὡρεκτέουσι πρὸς ἡ ἡπαρ. καὶ διακρείω ἐκφύσασα ἔναιμον. κατέχει ἐς τ̃ νεφρὸν, τ̃ δεξιὸν λοβὸν τ̃ ἡπατίδιον. αὖτη δὲ ὑποκάτω τὸ τ̃ ἥπατος ὑφ νεμομένη, ἀπέχουσα ἐς φλέβα παχέω. λοῦ δ ἀποκαυθεῖσα ἐς πέφυκεν ἐς ἡ παχὺ τὸ τ̃ ἥπατος. καὶ ἡ μὲν αὐτ ἐπιπολλάζον ἐπὶ τὸ πλάγχνου πέφυκεν, ἐν ὧ πὸρ ἡ χολὴ, ἐστὶ τε πολυῤῥίζος ὀξὺ τὸ τ̃ ἥπατος πεπλεκταμένη. ἡ δὲ ὀξὺ τ̃ ἐντὸς αὖτ ὠκτενέω). δύο δὲ ἐκπεπλώκασι φλέβες, μεταξὺ δύο λοβέων τ̃ πλατέων. καὶ μία μὴ, ὀξὺ τ̃ κορυφῶν καὶ τὸ δέρματος διαρρῦσα ἐκ τὸ ὁμφαλοῦ ἀνήκει). ἡ δὲ ἑτέρη, πεσοῦσα ἐς πλὴν ἀκανθῶν καὶ ἐς τ̃ νεφρὸν ἡν κυρτὸν), ἐς πλὴν κύστιν τε καὶ ἡ ἀδοῖσιν· ἔχει δὲ τὸ ἰσχίου ἀρχομένη ἀπέπλαυσε φλέβας. καὶ τὰς τε πλευρὰς καὶ τὸν σφονδύλους, ἐνεκείκασε πρὸς πλὴν ἀκανθῶν. καὶ τὰς τε παραφυάδας ἐνέφλεβοτόμησε, καὶ τὰ ἔντερα καὶ πλὴν νησὶν ἐνειλίξατο. καὶ δὲ μὲν ἀφ τὸ ἰσχίου ἐς τε τὸν μαζὸς, καὶ ὑδρ ἀπέρεώνακε καὶ τὰς ἀκρωμίας ἐπωρεξάμενα κατεπλάκησαν. ἡ δ ἀφιγμένη παρὰ ἡ παχὺ τὸ ἥπατος, καὶ ἀφ συνειλήσασα πλὴν χολὴν ἄνω, ὑπὸ πλὴν ἀκανθῶν νέμε), ὀξὺ τ φρενῶν ὁδὸν ποιησαμένη. ἡ δὲ ἐκ τ̃ ἀρεισδρῶν φλεγμονὴ, τὰ μὲν ἄλλα πλὴν αὐτὴν φύσιν ἐρρίζω), τῇ ἐν τοῖσι δεξιοῖσιν ἐκ τ̃ ἀρεισδρῶν ἐς ἡ ἡπαρ ἀνιοῦσα οὐκ ἐκβάλλει, ἀλλ ἐς τ̃ πλλῶν ἐμπέφυκε κατὰ πλὴν κεφαλὴν πλὴν ἐν τῷ παχέι αὐτέου· ἐντεῦθεν δὲ κατελύσατο ἐς ἡ ἐντὸς ἠρχι ὠ καὶ τὸ πλλῶν ἐναίμοισι φλεβίοισιν· ὁ δὲ ὅλος

ἐκ τῆς ἐπιπλόου αἰωρεῖται τοῖσιν ὑγροῖσιν ἐναιμαπώσασα αὐτό. αἱ δὲ ἀπὸ τῆς κεφαλῆς τῆς πλείστης πρὸς πλὴν ἄκανθαν ἐγγὺς μετοπίσω, ὀλίγαι δὲ πρόσω διωρμήκασιν. αἱ τοῦθεν δὲ κάτω μὴ ἡ δεξιὴ μὴ ἡ ἀριστερή, ὑπὸ τὴν πυθμένα ἑλίκας. αἱ δὲ ἀπὸ μέσης ἑαυτῆς μὴ ὑπερεχέτωσαν ἐς αὐτόν. ὀλίγαι μοι δὲ καὶ λεπταὶ, αἱ ἀπὸ πυθμένος ἐσωθεν χλοώσαι τῇ φύσει ἀραιοῦ ἐόντος ἐς πλὴν καρδίην, ἅτε ὑπὸ αὐτῆς ὑβαθελμόμεναι, ἐγκεχελίνωνται περὶ τὰ ὦτα αὐτέης. μὴ ἐς τὰ κοῖλα τὰ σὺν ἐς διερρύηκασιν. ἐμβάλλουσι δὲ μὴ αἱ πρόσθαι μὴ αὖται ἐς αὐτήν. σὺν δὲ στενοχωρίῃ τῆς ὁδοῦ σὺν ὁδοῦ) ὡς ἐκ παυνὸς τῆς σώματος τὰς ἰνίας ἔχουσα. διὸ μὴ παυνὸς τῆς σώματος τοῦδε ἦν θώρηκα μάλιστά ἐστιν ἡ αἴσθησις. μὴ τὰ χρώματα αἱ μεταβολαὶ γίνονται. ταύτης ἀποσφιγγούσης τὰς φλέβας καὶ χαλώσης μὲν οὖν, ἐρυθρὰ τὰ χρώματα γίνονται, μὴ δύκρανα μὴ διαφανέα. σὺν αγούσης δὲ, χλωρὰ καὶ πελιδνά. τὰ τοιαῦτα δὲ παραλλάσσει, ἐκ τῶν παρεόντων ἑκάστῳ χρωμάτων.

ΙΠΠΟΚΡΑΤΟΥΣ ΠΕΡΙ ΤΟΠΩΝ ΤΩΝ ΚΑΤΑ ΑΝΘΡΩΠΟΝ.

Μοῖρα δοκέει ἀρχὴ μὲν οὖν οὐδὲ μέσον εἶναι τοῦ σώματος, ἀλλὰ πάντα ὁμοίως ἀρχὴ μὴ πάντα τελευτὴ κύκλου γὰρ ἀφορισμός ἀρχὴ οὐχ εὑρέθη. καὶ τὰ νοσήματα ἐπὶ παυνὸς ὁμοίως τοῦ σώματος. ἀπὸ μὲν ξηροῦ τόδε μᾶλλον πεφυκὼς, νόσους λάζεσθαι, καὶ μᾶλλον πονέειν. ἀπὸ δὲ ὑγροῦ, ἧσσον. ἀπὸ μὲν τοῦ ξηροῦ νόσημα, πήγνυταί τε μὴ οὐ διαχωρέει. ἀπὸ δὲ ὑγροῦ, διαῤῥεῖ, μὴ τοῦ σώματος ἄλλοτ᾽ ἄλλο μάλιστα ἔχει, μὴ ἀεὶ μεταλλάσσον, αὐξάνεσθαι φυέει μὴ θᾶσσον παύεται, ὥστε οὐ πεπηγός. τοῦ δὲ σώματος τὰ μέλεα ἔνεστι ἀπὸ ἑτέρου τοῦ ἑτέρου ὁπόταν σθαπὴ σθαπὴ ἀρμόσῃ, νοῦσον παραυτίκα ποιέει. ἡ κοιλίη τῇ κεφαλῇ. καὶ ἡ κεφαλὴ, τῇσι σαρξὶ μὴ τῇ κοιλίῃ. μὴ τἄλλα πάντα οὕτω κατὰ λόγον, ὥσπερ ἡ κοιλίη τῇ κεφαλῇ. μὴ ἡ κεφαλὴ, τῇσί τε σαρξὶ μὴ τῇ κοιλίῃ. ἡ γὰρ κοιλίη ὁπόταν ὑπερχώρησιν μὴ ποιέῃ πλὴ μετρίως μὴ ἐσίῃ ἐς αὐτὴν, ἀραιότητι ἀπὸ σῶμα τῇ ἀπὸ τῶν στιπτῶν τε προσφερομένων. αὐτὴ δὲ ἡ ὑγρότης ἀπὸ τῆς κοιλίης ἀποφερομένη, ἐς πλὴ κεφαλὴν ὁδοιπορήσιον ἀθρόον. μὴ ἐς πλὴ κεφαλὴν ἐπὴν ἀφίκηται, ἐχόμενα μέν τοῦ τε τενόντων τε καὶ τῆς κεφαλῆς, ῥεῖα ἢ αὖ τύχῃ μὴ πρὸς τὴν κεφαλῆς μὴ ἐς τὸ ἐγκέφαλον ὀλίγα λεπτοῦ τοῦ ὀστέου. μὴ ἡ μὲν, σὺν τῷ ὀστέῳ σὺν δύκον. ἡ δὲ, περὶ τὸ ἐγκέφαλον ὀλίγα λεπτοῦ τοῦ ὀστέου. μὴ ἢν μὲν ἐς πλὴ κοιλίην πάλιν ἀφίκηται, τῇ κοιλίῃ νοῦσον ἐποίησεν. ἢν δ᾽ ἄλλη πῃ τύχῃ, ἄλλην νόσον ποιέει. μὴ τἄλλα οὕτως ὥστε δὴ τοῦτο ἀπὸ ἑτέρου τοῦ ἑτέρῳ νοῦσον ποιέει. μὴ κάλλιστον οὕτως εὑρεπίζειν τὰ νοσεύμενα, ὀλίγα τοὺς νούσους ποιεύντα. οὕτω δὲ ἂν κάλλιστα πλὴ ἀρχίῃ τοῦ νοσεύμενος τὶς ἰᾶται. ἀπὸ ἢ σῶμα αὖ ἀπὸ ἑωυτοῦ πωὐτόν ἐστι. μὴ ἐκ τοῦ αὐτοῦ συγκειται. ὁμοίως δὲ οὐκ ἔχοντος μὴ τὰ σμικρὰ αὐτοῦ, καὶ τὰ μεγάλα, μὴ τὰ κάτω μὴ τὰ ἄνω, μὴ ἔστις βούλεται τοῦ σώματος ἀφλαδὸν μοῖρας κακῶς ποιέειν ἀπὸ σμικροτάτου, πάντα ἀπὸ σῶμα αἰσθήσεται πλὴ πεῖσιν ὁποίη ἄν τις ἢ, ὀλίγα τόδε, ὅτι τοῦ σώματος ἀπὸ σμικροτάτου πάντα ἔχει, ὅσα περ μὴ ἀπὸ μέγιστον. τοῦτο δὲ ὁποῖόν ἄν τι πάθῃ ἀπὸ σμικροτάτου, ἐπαναφοβεῖται πρὸς πλὴ ὁμοεθνίην, ἔνεστον πρὸς πλὴ ἑωυτοῦ. διὸ τοιοῦτον ἦν, ὥστε ἀγαθὸν ἦ. μὴ ὀλίγα ταῦτα καὶ ἀλγέει μὴ ἥδεται ὑπὸ ἐθνέος τοῦ σμικροτάτου ἀπὸ σῶμα. ὅτι δὲ ἀπὸ σμικροτάτου, πάντα ἐστὶ τὰ μόρια. μὴ ταῦτα ἐπαναφοβᾶσιν ἐς τὰ σφῶν αὐτῶν ἔνεστα. μὴ ὑβαπέλλουσιν πάντα. φύσις δὲ τοῦ σώματος, ἀρχὴ τοῦ ἐπὶ ἐπὶ λόγου πρῶτον διατάξῃ ἢ ἐσακηκούομεν. τὰ μὲν ἀπὸ τὰ ὦτα πρὸς ἔξω κοῖλα, οὐκ εἰσακηκούει ἄλλοθι φόφον μὴ ἰαχμὸν. ὅτι δ᾽ ἂν ὀλίγα τὸ μιλιπίδες ἐς τὸ ἐγκέφαλον ἐσέλθῃ, τοῦτο διαφορέως ἀκούει ταύτῃ. μὴ μάνη χρῆσις ὀλίγα τῆς μιλιπίδος ἐστὶ τῆς ἀπὸ τὸ ἐγκέφαλον ἀπὸ τεταμένης. καὶ τὰ δὲ τὰς ῥῖνας. ζῆμα μὲν, οὐκ ἔνεστιν· σύμφορον δὲ, ὅτι σωτηρία. μὴ ὀλίγα τοῦτο ὀλίγα σωτέονος ἀκούει ἢ ὀσφραίνεσθαι. καὶ τὰ πολὺ μὲν σκίδνα) ἢ ὀδμὴ τὸ ἀσφρήσιος, μὴ ἐς τοὺς ὀφθαλμοὺς φλέβια λεπτὰ ἐς πλὴ ὄψιν ἐκ τοῦ ἐγκεφάλου ὀλίγα τὸ μιλιπίδος τὸ περιεχούσης φόφον). ταῦτα δὲ τὰ φλέβια πλὴ ὄψιν ζέφυσιν ὑγρῷ τῷ καθαρωτάτῳ τῷ ἀπὸ τοῦ ἐγκεφάλου, ἐς ὃ μὴ ἐμφαίνει σὺν τοῖσιν ὀφθαλμοῖσιν. ταῦτα δὲ τὰ φλέβια μὴ ἀσφυκτιῶσι τοὺς ὄψεις ὅταν ξηραίνωσιν. μιλιπίδες δὲ ῥῆς εἰσιν αἱ τοὺς ὀφθαλμοὺς φυλάσσουσι. ἡ μὲν ἐσωτάτω, παχυτέρη ἢ ὀλίγα μέσου, λεπτοτάτη. ἡ δὲ ἐξίτη, λεπτή. ἡ δὲ ὑγρὸν φυλάσσουσα. τούτων ἡ μὲν ἐσωτάτω μὴ παχυτάτη νοῦσος μὲν κωφωθῆ. ἡ δὲ ὀλίγα μέσου ἐπικίνδυνος αὐτη, καὶ ὅταν ἔξω ὑβίσχει δι) κύστις. ἡ δὲ ἐξίτη ἡ λεπτοτάτη πάμπαν ἐπικίνδυνος, ἢ δὲ ὑγρὸν φυλάσσουσα. μήνιγγες δὲ δύο εἰσὶ τοῦ ἐγκεφάλου. ἡ λεπτὴ οὐκέτι ἡ αὐτη, ἐπὴν φλοιῶ. φλέβες δὲ πορεύονται μὲν ἐς πλὴ κεφαλὴν ὀλίγα τῆς σαρκὸς ἔχουσαι πρὸς τὸ ὀστέον. φόφον δὲ ὀλίγα τὸ σαρκός. δύο μὲν ἐκ τῆς κεφαλῆς κατ᾽ ἰθὺ ἡ αἱ ὀφρύες συμπλέκουσι) μὴ τελευτῶσιν ἐς τοὺς κανθοὺς τὸ ὀφθαλμῶν. μία δὲ ἀπὸ τὸ κεφαλῆς ἐς πλὴ ῥῖνα φορέει, μὴ σχίζει ἐς τὸ χόνδρου τὸ ῥῖνος ἑκάτερον. ἄλλαι δύο φλέβες παρὰ τοὺς κροτάφους φόφον), σὺν μέσῳ τὸ κροτάφων μὴ τὸ ὠτων, αἱ πέζουσι τοὺς ὄψεις μὴ σφύζουσι ἀεί. μόναι δὲ αὗται οὐκ ἀρδουσι τὸ φλεβῶν, ἀλλ᾽ ἀποδέδεται ὑβ αὐτῆν ἡ αἶνα. ἡ δὲ ἀποδεπόμενον ἀποσυμβουλεύει τῷ ἐπιῤῥέοντι. καὶ ἡ μὲν ἀφορεπόμενον βελόμενον ἀποχωρέειν. ἡ δὲ ἄνωθεν ἐπιῤῥέειν βουλόμενον κάτω χωρέειν σὺ ταῦθα ὠθιζόμενα τε καὶ ἀνακρουόμενα πρὸς ἄλληλα καὶ κυκλούμενα, σφυγμὸν παρέχουσι τοῖσι φλεβίοισιν. ἡ δὲ ὄψις ᾧ ἀπὸ τοῦ ἐγκεφάλου ὑγρῷ ζέφεται. ὅταν δὲ τι τοῦ

ἀπὸ τῆν

ἀπὸ τῆς φλεβῶν λάβῃ τῆς ῥύσεως παράστασιν, καὶ οὐκ ἐμφαίνεται ἐς αὐτό, ἢ προσυνέλαβε δοκεῖ
εἶναι αὐτῷ τότε μὲν οἷ εἴδωλον ἀργίθων. τότε δὲ οἷ φασκοὶ μέλανες. ἢ τἄλλα οὐδὲν ἀξιόπιστος κατ' ἄλλη-
θείην δυνάμει ὁρᾶν. ἄλλαι δύο φλέβες εἰ μέσῳ τῷ τε ὠὸ καὶ ἢ τῶν ἄλλων φλεβῶν, αἱ φέρουσι ἐς τὰ ὠά,
καὶ πιέζουσι τὰ ὠά. ἄλλαι δύο φλέβες ἐκ τῆς συγκλίσεως τῶν ὀστέων ἐς τὰς ἄκρας φορέουσι. αἱ δὲ
κάτω τοῦ σώματος τελαμῶνας. δύο μὲν φλέβες παρὰ τοὺς τένοντας τοῦ ἰσχίου. φορέουσι δὲ καὶ
παρὰ τοὺς ὠονδύλους. καὶ τελευτῶσιν ἐς τοὺς νεφρούς. αὗται δὲ καὶ ἐς τοὺς ὄρχεας πορεύονται. καὶ ὅταν
αὐτοὺς πονέσωσιν, ἅμα οὐρεῖ αἵματος. ἄλλαι δύο φλέβες ἀπὸ τῆς κορυφῆς φορέουσι ἐς τοὺς ὤμους.
καὶ δὴ καὶ ὠμαίας κατέσχε. ἄλλαι δύο φλέβες ἀπὸ τῆς κορυφῆς παρὰ τὰ ὦτα εἰς τοῖς ἐμπροσθεν τοῦ
ἰσχίου ἐκατέρωθεν ἐς πλεύρας καὶ λεπτὰ φλέβια καλεομένας, φορέουσι. ἡ δὲ καὶ λίη φλέψ. πολύαιμος
μὲν, ὡς ὁ ἰητρὸς φησι. πέφυκε δὲ, μεταξὺ τοῦ τε ἐγκεφάλου καὶ τοῦ ἰητροῦ. φορέει δὲ διὰ τῶν φρενῶν. καὶ
διὰ τοῦ καρδίης. καὶ μεταξὺ τῶν φρενῶν. καὶ οὐκ ἐς τοὺς βραβεῦσαι, καὶ ἐς τοὺς μηροὺς οὐδὲν, καὶ τοὺς διὰ
σφυγμοῦ εἰ τοῖσι μηροῖσι ποιέει, καὶ ἐς τοὺς κνήμας φορέει οὐδὲν παρὰ τοὺς σφυρούς. αὗται καὶ ἀκαρφον
ποιέουσι τὸν αἷμα ὅταν ἀποτμηθῶσιν, ἀλλὰ καὶ ἐς τοὺς μεγάλους δακτύλους τελευτῶσιν. ἐκ δὲ τῆς κοιλίης φλε
βὸς ἀφ' πέφυκεν ἐς πλεύρα καὶ ἀριστερὸν. φορέει δὲ ὑπὸ τοῦ σπλῆνος ἐς πλεύρα λαπαρὸν πλεύ
μονα ἀριστερὸν, ὅθεν ὁ σπλὴν ἀπεπέφυκεν διὰ τοῦ ἐπιπλόου. καὶ πλεύμονα ἀποτελευτῶσιν ἔχει ἐς τὸ κέαρ ὄν.
ἀποπέφυκε δὲ κατὰ τὰς φρένας, καὶ ξυμβάλλει τῇ ὠμαίᾳ κάτω τοῦ ἄρθρου τοῦ ἀγκῶνος, καὶ τοῦ
σπλῆνος τέρνει αὕτη. καὶ ἄλλη ἐς πλεύρα δεξιὸν, ἀπὸ αὐτοῦ τόπου ἀποπέφυκεν ἀπὸ τῆς κοιλίης. κοινωνέ-
ουσι δὲ πάσῃσι αἱ φλέβες καὶ διαῤῥέουσιν ἐς ἑαυτάς. αἱ μὲν ἀπὸ σφίσιν ἑαυτοῖς ξυμβάλλουσιν. αἱ δὲ, διὰ
τὸ φλεβίον τὸ διατεταμένον ἀπὸ τὸ φλεβῶν, αἱ δὲ σφᾶσι τοῖς σάρκασι ταύτῃ διαῤῥέουσι πρὸς ἑαυ-
τάς. καὶ ἀπὸ τῶν φλεβῶν ὅτι αἵματος γένηται, ῥᾴδιον δοῦναι ἢ ἀπὸ τοῦ νδατος. διαῤῥεῖ γὰρ σὺν τῷ ὑγρῷ τῷ
ἐνεόντι σὺν τῇσι φλεψί. καὶ οὐκ ἀξιόπιστος. καὶ ἡ φύσις τῇσι φλεψὶν σὺν ὑγρῷ δοῦναι σὺν τῇσι σαρξί. τὰ δὲ πνεῦ
μονα ξηρά τε δοῦναι καὶ ἀκοίλια. καὶ πρὸς τῷ ὀστέῳ πεφύκασιν. καὶ φέφορε δὲ ἀπὸ τοῦ ὀστέου. δέ
φορε δὲ καὶ ἀπὸ τῆς σαρκὸς, καὶ πλεύμονα χρησίμως καὶ πλεύμονα ἐχόμενα μεταξὺ τοῦ ὀστέου καὶ τῆς σαρκὸς πεφύκα-
σιν. καὶ ὑγρότερα μείζονα τοῦ ὀστέου καὶ σαρκωδέστερα. ξηρότερα δ' εἰσὶν αἱ σάρκες καὶ ὀστεωδέστερα.
νόσημα δ' ὅτι αὖ ἐς αὐτὰ ἔλθῃ, ῥᾳδίως τε καὶ ἀφθονίζει σὺν τῷ αὐτῷ, καὶ χαλεπὸν δοῦναι ἀράγειν. μά
λιστα δ' ἐσάρχονται, τό τε ἰσχίον καὶ ἄλλα ἀφ' ὧν φόβος ἦν σῶμα λαμβάνειν, καὶ χρέμειν ποιέει. τὰ δὲ
πνεῦμα πιέζουσιν τὰ αἵματα παράστασιν μείζω τοῦ δοῦναι παρ' ἔλασσον ἦν σῶμα. ἰσχύουσι δὲ μάλιστα σὺν ἐκείνοι-
σιν τοῦ σώματος, καὶ ἀεὶ παχύτατα τοῦ δοῦναι, σὺν οἷσι τοῦ σώματος αἱ σάρκες ἐλάχισταί εἰσι. καὶ ἦν μὲν σῶ-
μα πᾶν ἐμπλεῶν νδατος. πολὺ δὲ ἦν πρόσωθεν ἢ πλεῦμον κεφαλῆς, οὐκ ἔστι πνεῦμα, ἀλλ' ἰνες παρόμοιαι
νδατοις μεταξὺ τοῦ τε ὀστέου καὶ τῆς σαρκὸς λεπτότεραι καὶ σηρεώτεραι. αἱ δὲ νδατοκηλίδες. αἱ κεφα
λαὶ ῥαφὰς ἔχουσιν. αἱ μὲν, δύο. αἱ δὲ τέσσαρας. αἱ μὲν, τέσσαρας ἔχουσαι, κατὰ τὰ ὦτα ἑκατέ-
ρωθεν, ῥαφὴ ἄλλη ἐμπροσθεν. ἄλλη ὀπίσθεν τῆς κεφαλῆς. οὕτω μὲν ἡ τὰς τέσσαρας ἔχουσα.
ἡ δὲ τὰς δύο κατὰ τὰ ὦτα, ἑκατέρωθεν ἢ ἐμπροσθεν. ὧς πρὸ δὲ ἡ τὰς τέσσαρας ἔχουσα, οὐ διαπέφυκεν οὐδὲ ταύτη ῥαφή. ὑγιεινότεροι δ' εἰσὶ πλεῦ κεφαλῇσι, οἷς τὰς πλείονας ῥαφὰς ἔχοντες. εἰ τῆσιν
ὀφρύσι δήλωσιν ὁ ὀστέον, ἢ ἡ συγκλεισις τῶν χνιῶν εἰ τε τῷ χνιεῖῳ μέσῳ, ἢ ἄνω πρὸς τῇ κεφα
λῇ. ὠονδύλους οἱ μὲν, πλείονας. οἱ δὲ, ἐλάσσονας ἔχουσιν. ἢ οἱ μὲν πλείονας ἔχοντες, δυσὶν δεόν-
τοιν ἑκατὸν εἰσὶν. ὧν οἱ μὲν ἄνω πρὸς τῇ ὀσφῦι τῆς κεφαλῆς. ὁ δὲ κάτω πρὸς τῇ ὀσφῦι. πλεῦρας ἑπτά
καὶ μὲν, ὁπόσων τοῦ σώματος πρὸς τοὺς ὠονδύλους. καὶ δ' ἐμπροσθεν οὐ ῥᾳδίως πρὸς ἑαυτάς. κλεῖ
δες ἀρθρα ἔχουσιν. καὶ μὲν οἱ μέσῳ τοῦ στέρνου κατὰ ἓν βραγχον, κατὰ καὶ τοῦ ἤπατος). τὰ δὲ πρὸς
τοὺς ὤμους κεκλιμένα πρὸς τὰς πλάτας. αἱ ἐπὶ τρισὶ ὠμοις ἀεὶ πεφύκασιν. αἱ δὲ πλάτα πρὸς τὰ
γύα ἤπατος εἰσὶ, ἐπιβάλλουσαι ἐπὶ τὸ ὀστέον τὸ οὐδῷ γύῳ. παρὰ δὲ τὸ ὀστέον πτερύγιά δύο παρήκου-
σιν. ἡ μὲν, ἐσθίουσι. ἡ δὲ, ἐκτός. αἱ πρὸς τὰς πλάτας ᾧ ὀστέῳ προσπεφύκασι, ἤπατος καὶ αἱ δ'
οὐ ᾧ ἄκρῳ. κάτω μὲν πτερύγιον ἤπατος καὶ, κάτω πεφυκυῖαι. ἄνω δὲ σμικρῷ τῆς πτερύγος ἐς τὸν ἀγ-
κῶνα. τότε ὀστέον ἢ ἡ πτερύγιον ἐς τὸ αὐτὸ συμβάλλουσα, αἵματος οὐ τῷ κυβίτῳ ποιέουσι. παρὰ δὲ τὸν
πήχυν πτερύγιον παρήκουσι λεπτὰ πάνυ τέσσαρες. αἱ μὲν δύο, ἄνω. αἱ δὲ δύο, κάτω. καὶ πρὸς μὲν
τὸν ἀγκῶνα δύο πτερύγιον πεφυκυῖαι ἄνω ἐκ τοῦ ὀστέου πεφύκασιν. αὗται ἰσχὺν τῷ ὀστέῳ πεφυκυῖαι,
παρὰ τὸ ὀστέον αἵματος ἤπατος) ἐς τὸ κυβίτιον. αἱ δὲ κάτω κείμεναι ἢ σάρξ κεκλιμένοι, αὗται ἀμ
φότεραι ξυμβάλλουσαι πρὸς πλεῦ πτερύγιον πλεῦ ἄνωθεν ἀπὸ τοῦ γύου φορομένῳ, σάρξ τοῦ γύου ἤπ-
ατος καὶ πτερύγιον κεκλιμένοι ποιέουσιν, αὗται ἑαυτοῖς ξυμβάλλουσι σὺν τῷ κυβίτῳ αὐτός. κά
τω δὲ πρὸς πλεῦ χεῖρα τὸ ὀστέον αἵματος ἔχει. αἱ δὲ πτερύγιον ταύτῃ ἄπαλαι ἐσθίουσι. αἱ μὲν δύο, οὐκ ὀξὺ
κουσιν ἐς τὸ αἵματος. ἢ δ' ἄνω ἢ κάτω, ἰσχὺν τῷ ὀστέῳ ἤπατος καὶ πρὸς πλεῦ χεῖρα. αἱ δὲ χεῖρες αἵματος
ἔχουσι πολλά. ὅσα μὲν ὀστέα πρὸς ἑαυτὰ συμβάλλουσιν πάντα αἵματος ποιέουσιν. δάκτυλοι αἵματος ἔ-
χουσιν πολλά, ἕκαστος τρία. ἓν μὲν ὑπὸ τῷ ὄνυχι σὺν μέτρῳ τοῦ τε ὄνυχος καὶ τοῦ κονδύλου. ἄλλο σὺν τῷ
κονδύλῳ, ἢ ἢ ξυγκάμπτουσιν τὸν δάκτυλον. ἄλλο τρίτον, ἢ ὁ δάκτυλος ἀπὸ τῆς χειρὸς ἀποπέφυ-

Opera omnia (texte grec) - page 67 sur 480

καὶ· εἰ δὲ τοῖ σι ἰσχίοισιν ἄρθρα δύο εἰσὶν αἱ κοτύλαι καλούμεναι, καὶ οἱ μηροὶ ἐς ταῦτα ἐνάρθρω ται. παρὰ δὲ τὸν μηρὸν πρόσθεν δύο παρήκουσιν· ἡ μὲν, ἐντός· ἡ δ' ἐκτός, ἡ ἐς τὸ ἄρθρον οὐδὲν πρὸς ἥκει, οὐδ' ἐς πρόσω σιν, ἀλλὰ πρὸς τὸ ὀστέον προσπεφύκασιν πρὸς τῷ μηρῷ· ὁ δὲ μηρὸς, ἄνωθεν μὲν ἡ ἐς πλὴν κοτύλην ἐμβάλλει, διὰ κρανὸς ὢν τοιήδε διὰ κρανότητι· ὧδε μὲν τὸ σῶμα κεκλιμένου τ' διὰ κρανίου ἐστὶ τὸ ἄκρον ἐπιπέφυκεν σφόνδυλον ἡ λεῖον, ὃ ἡ ἐς πλὴν κοτύλην ἐμβάλλει· ἡ δ' ἔσω ἡ ἔλασσον τὴν διὰ κρανίων ἡ ἐκτὸς μᾶλλον ἔξω ὀξέχει, ἡ φαίνεται ὧδε τυπαίως κάτω, ἡ ἰσχίον καλεῖται. πρὸς δὲ τὸ γόνυ ἡ ὀστέον τὸ μηροῦ τοιόνδ' ὂν διὰ κρανιον· τῷ δὲ διὰ κρανίῳ τούτῳ ἡ ὀστέον ἡ κνήμη καλεσμένη ὀξὺ εἰ πλύμμω εἰσέρμοσται· ἄνωθεν δὲ τὸ εἰσέρμοσμένον, ἡ μύλη ἐπίκειται, ἡ ἀποκωλύει ἐς ἡ ἄρθρον ἀνάπτασθαι μένον ἐσβιῶναι πλὴ ὑγρότητα, πλὴ ἀφ' ἡ σαρκός· παρὰ δὲ πλὴ κνήμην πρόσθεν παρήκουσιν, ἀπάντων μὲν, πρὸς τ' πόδος τὰ σφυρὰ τελευτῶσιν· ἄνωθεν δὲ πρὸς τὰ γόνατος, ὧν ὀξήκουσι πρὸς ἡ ἄρθρον· πρὸς δὲ ἡν πόδα ἡ κνήμη κατὰ τὰ σφυρὰ ἄρθρον ἔχει, ἡ ἄλλο κατώτερον τ' σφυρῶν· ἡ οὐ τοῖ σι ποσὶν ἀρθρα πολλὰ, ὥσπερ ἡ οὐ τῇσι χερσίν· ὅσα γὰρ τὰ ὀστέα, τοσαῦτα ἡ ἄρθρα· καὶ οὐ τοῖ σι διακτύλοισι τ' ποδῶν τ' ἀριθμὸν, ἴσα καὶ τὰ αὐτὰ τοῦτα· ἄρθρα δὲ πολλὰ οὐ τῷ σώματι σμικρὰ, οὐχ ὁμοίως πᾶσιν, ἀλλ' ἄλλα ἄλλοις· ταῦτα δὲ τὰ γεγραμμένα πᾶσιν ὁμοίως εἰσίν, ἄλλα τε φλεβία εἰσὶν ἄλλοις, ἀλλ' οὐκ ἄξια λόγου· μάξα πᾶσιν ὁμοίως φύσει. ἡ ὅταν αὖτη καθαρὴ ἡ, ὑγιαίνουσι τὰ ἄρθρα, ἡ ὅταν τοῦτο ὑγιὲς τὰ ὧδε, ὥστε ὀλισθαίνειν πρὸς ἑαυτό· πόνος δὲ καὶ ὀδύνη γίνεται, ὅταν ἀφ' ἡ σαρκὸς ὑγρασία ῥυῇ φλεγμονώδης. ἡ πρῶτον μὲν πάντων ἡ ἄρθρον· οὐ γὰρ ὀλισθηρὴ ἡ ὑγρότης ἡ ἐπέρχομένη ἀφ' ἡ σαρκός· ἔπειτα ὥστε πολλὴ λίπος γενομένη, ἡ οὐκ ἀρθρομένη ἐκ τῆς σαρκὸς, ἀεὶ ξηραίνεται· καὶ ὥστε πολλὴ ἐοῦσα, ἡ οὐ χωρεῖ τὸ τῆ ἄρθρου ἐκρεῖ, καθάπερ τε πεπηγυῖα μετεωρίζοι τὰ νεῦρα, οἷσι ἡ ἄρθρον σωδέδεται· ἡ ἀδύνατα ποιέει καὶ διαλελυμένα, ἡ διὰ τοῦτο χωλοὶ γίνονται· ἡ ὅταν μὲν τοῦτο μᾶλλον γένεται, μᾶλλον· ὅταν δ' ἧσσον, ἧσσον· ἐς δὲ πλὴ κοιλίην ἡ τὰ ἐνδιόμενα ἡ τὰ πινόμενα χωρέουσιν· ἐκ δὲ τ' κοιλίης, ἵνες ἐς πλὴ κύστιν, ἡ διηθεῖ ἡ ὑγρὸν τε τὰ μιάνει εἰσίν· ῥόοι δὲ γίνονται ἡ διαφλυχλούσης τ' σαρκὸς λίπος, ἡ διαθερμαινομένης, ἡ ὑπὸ φλεγμαινούσης· ῥόοι δὲ διὰ μὲν ἡ φλύχος γίνονται, ὁπόταν τόδε γένηται, ὅταν ἡ σαρξ ἡ ἐν τῇ κεφαλῇ ἡ αἱ φλέβες τε ταμιεῦαι ἐῶσιν αὖ φειξάσης τ' σαρκὸς ἡ ἐς μικρὸν ἀθροιζομένης ἡ ἐκφλυφάσης ἐκβλίβουσι πλὴ ὑγρότητα· ἡ αἱ σάρκες ἄμα αὖται, αὐτὰ ἐκβλίβουσιν ἐς μικρὸν ἀθροιζούμεναι· ἡ αἱ ῥῖγες ἄνω ὁρᾶσθαι γίνονται, ὥστε πάντοθεν ἅμα ἐχόρως πεζόμεναι· ἐνταῦθεν ὅτι ἀνέκφλιβη, ῥεῖ ἡ αὐτόματον· ῥεῖ δὲ καὶ διὰ πλὴ θόρμότητα, ὅταν αἱ σάρκες αὖμαι γινόμεναι διόδους ποιήσωσιν· ἡ ἡ ὑγρὸν θόρμαινόμενον λεπτότερον γένηται· πᾶν τ' ἡ ὑγρὸν θόρμαινόμενον, λεπτότερον γίνεται· ἡ πᾶν ἡ ὑπεῖκον, ῥεῖ· μάλιστα δ' ὅταν λίπος ὑπόφλεγμαίνῃ, διὰ τόδε ῥεῖ· αἱ σάρκες λίπος ἐμπολεῦσαι γινόμεναι ὅτι αὖ μὴ διώσωσι χωρεῖν, ῥεῖ ἡ ὑγρὸν ἡ μὴ διώκμενον χωρεῖσθαι· ῥεῖ δὲ, ἡ αὐτόματον· ἐπὴν δὲ ἀπεξ βύρσοι αἱ ῥοῖαι γένωνται, ῥεῖ ἡ ἡ χωρέον ἡ αὐτόματον, ἐς τ' αὖ συμπεχθῶσιν αἱ διόδοι τῇ ῥοᾷ, διὰ ἰσχνότητα τοῦ ὅταν ἡ σῶμα ξηρανθῇ· ὥστε τ' ἡ σῶμα κοινωνέειν αὐτὸ ἑωυτῷ διὰ λαμβάνει ἡ ἄγει, καθ' ὅτι αὖ ὑγρὸν ἐπιτύχῃ, ἐς ἑωυτὸ ἡ ξηρόν· ἄγειν γὰρ οὐ χαλεπὸν αὐτὸ ὄν· ὥστε τῇ σώματος κοινωνέοντος ἡ διὰ ἰσχνότητος· ὅταν δὲ τὰ κάτω, ξηρὰ γένωνται· τὰ δ' ἄνω, ὑγρά· μᾶλλον δὲ τὰ ἄνω ὑγρὰ ὄντα· τυγχάνει δὲ αἱ φλέβες ἄνω πολέονες εἰσὶν ἡ κάτω· ἡ αἱ σάρκες ἐλάσσονες ὑγρότητος δέονται αἱ ἐν τῇ κεφαλῇ· ἄγει δὴ ἡ ξηρὸν τὸ σῶμα τὸ ἐκ τῆς κεφαλῆς ὑγρόν· ἡ ἅμα ἡ διόδοι εἰσὶν τῷ ἄγοντι μᾶλλον, ἡ ᾧ ἀγόμενον· ἡ τ' αὖ κρατέουσιν ὥστε ξηρὰν ἐοῦσαν ἡ ἅμα ἡ τὰ ὑγρὰ πέφυκε κάτω χωρεῖν· ἡ ἰὼ βραχεῖη τῆς αἰτίης γένηται· ῥόοι δὲ ἀφ' ἡ κεφαλῆς ἑπτά· ὁ μὲν, κατὰ τοὺς ῥῖνας· ὁ δὲ, κατὰ τὰ ὦτα· ὁ δὲ, κατὰ τοὺς ὀφθαλμούς· οὗτοι οἱ ῥόοι κατὰ φανέες ἐκ τῆς κεφαλῆς τοῖσιν ὀφθαλμοῖσιν· ἐπὴν δ' ἐς πλὴ κέφαλον ξυνὴ ὑπὸ φύχους χολὴ γένηται· μᾶλλον δὲ ῥεῖ ἐς τ' κέφαλον ὑπὸ φύχους, διὰ τόδε, ὅτι βύρσον γένηται ἐς τ' βρέγχον· ὥστε οὐδὲ ξυμκεκαλυμμένον ὑπὸ τῇ φύχους ἡ κῆπος ἔχει, διὰ τοῦτο τοῦ λοιποῦ τ' χολῆς ἐχομένης· ὅτι αἱ σάρκες, ὅταν βύκνωμένη, οὐκ ἀρέσκουσιν, ἀλλὰ σείονται· ἡ σείονται μοχθέουσιν, ἡ κοπιῶσιν· ὥστε σείονται ὥσπερ οἱ τῆσι ὁδοὶ πορεύσιν· καὶ ἐμπυοι γίνονται· ὅταν ἐς τ' κέφαλον ῥεύσῃ, ἡ φθισιῶντες· ὅταν δ' ἐς τ' μυελὸν ῥόος γένηται, φθίσις ἄλλη γίνεται· ὅταν δ' ὀπίσθεν ἐς τοὺς ὦτα ἁλόντας, ἡ ἐς τοὺς σάρκας ῥυῇ, ὕδρωψ γίνεται· ἡ ᾧ δ' ἔστι πυώσκειν· ξηρὰ τὰ ἐμπροσθεν ἡ, ἡ κεφαλὴ ἡ αἱ ῥῖνες ἡ οἱ ὀφθαλμοί· ἡ τοῖσιν ὀφθαλμοῖσι γίνεται ἀμβλυώσσειν, ἡ χλωροὶ γίνονται ἡ ἀλλοσωμα· ἡ οὐκ ἀφ' ἵππου οὐδὲν, οὐδ' ἰὼ πολὺ ῥεῖ· ὁδὲ τ' ὁ ῥόος διὰ τ' σαρκὸς μέσης ἐέων τ' ὀπίσθεν καὶ τ' ἐμπροσθεν ἀπεγραμμένος· ξηρὰ τὰ ἐμπροσθεν φορέει· πλὴ δ' ὀπίσθεν ἀρᾶται σάρκα· ἡ πλὴ ἐνὸς μᾶλλον πρὸς πλὴ κοιλίην, ἡ ἐκ τῆς πρὸς πλὴ ῥῖνα· διὰ τοῦτο ἐκ τῆς μᾶλλον ἡ ἀπὸ τῆς εὐρεώτερον ἐὸν σῶμα, ἡ στενότερα διαρρήσασα ἔχει· ὥστε δὲ λεπτὰ ἐοῦσα συμπολεῖ· ἡ ἀκέουσιν αὐτὰ σφίσιν ἑωυτοῖς· ἡ ῥόος οὐ δοκᾷ ταῦτη ἰέναι οὐδενός· αἰδὲ εὐρύτεραί τε εἰσὶν αἱ ὁδοὶ τοῦτον· ἡ λεπτότερα τὰ μετοξὺ ἐχούσας· ὁ δὲ ῥόος, ὥσπερ ἀφ' ὑφηλοτέρων, ἡ λεπτὰ τὰ αὐτικωλύοντα ἔχων, ῥεῖ ἡ πιπτέλησιν ὑγρότητος τοῖς σάρκας· καὶ ἀπὸ τ' στέρνων ἐς ἡ αὐτὸ χωρέουσα ἡ ὑγρότης, διέφθαρται· διεφθαρμένη δ' αὐτὴ

μένη δ' αὐτὴ ὑπὸ τῶν συμμέτρως, ἢ ἐὰν ξηρὸν αὐτῇ ἀπὸ τῆς κεφαλῆς, φέρουσι δὲ σῶμα· λίθω ἢ πολλῷ ὑγρῷ αἱ σάρκες φερόμεναι, ἢ νοσηλῷ θάλλοντι, ὑσρώδεος ἐμπλεαίνουσιν· ὑδρωπικοὶ δ' ὀλίγον ἐρεύσῃ, ἐὰν μὴ κέλματα ἐποίησεν, ἐπὴν ἐρέῃ παύσῃ. ὥστε καὶ ὀλίγον ἐρρυηκὸς, καὶ πάντοθεν ὠθούμενον ὑπὸ παντὸς πρὸς κρέασσονος ἐόντος ἐς τὰ αὐρέα ἀποφυγὴν ποιεῖ. γίνεται δὲ κέλματα ἢ ἰχλάδες καὶ ἀπὸ τοιούτων νοσημάτων ὑγιῶν γιγνομένων. ὅταν μὲν νόσημα τὸ ποιέον ὑγιὲς γένηται. καὶ τὰ λιπαθῆ δέ τι ἐν τῇ σαρκὶ ἢ μὴ ἢ αὐτῷ ἢ ἔξοδος· μήτε αὖ ἔσω, μήτε ἔξω, ἀλλ' ἐς τὸ δέρμα φῦμα ποιήσῃ, ὀξὺ ἢ φλεγμαῖνον ἐς τὸ ὑπεῖκον ἐς τὰ αὐρέα, ἢ ἢ κέλματα, ἢ ἰχλάδας ἐποίησεν. ὧν δὲ σωθοιήσουσιν αἱ ἕρινες, καὶ ἐκ φλέγματος ἐμπλεαίνουσιν συμπεπηγότος τοιούτου, χρὴ τὸ φλέγμα τὸ συμπεπηγὸς λεπτῦναι, ἢ πυρῆσαι, ἢ φαρμάκῳ· ἢ μὴ ἀποζέπειν. ὧν δ' ἀποζέφθαι ἄλλη πορεύσει παύσῃ τὸ ῥέεθρον μείζονα νόσον τοιοῦτον ἐς τὰ ὦτα ῥέον. τὸ πρῶτον ὀδυνᾶν ποιέει. εἶτ' ἀναῤῥέει· πόνοι δὲ παρέχει· ἔστ' ἂν ἀποσυεπεγῶσιν. ἐπὴν δὲ μάθῃ ῥεῖν, οὐκέτι πόνον ποιέει τῷ ὑπὸ τῶν ὀδυνῶν ἐγκαίειν· φαρμακον θερμὸν φύσει χλιαρὸν ποιήσαντα, σιλφίῳ τε μετώπῳ ἐγχεῖν· ἢ ὅππως σικύῃσιν ἐμβάλλειν· ὧν δὲ ἀεὶ σαρκὸς ἐν ἀλγεῖ, ἐς τὸ δεξιόν· ἢ ἦν τὸ δεξιὸν ἐς τὸ σκαιόν· μὴ καταχρέουσι δὲ, ἀλλ' ὡς ἂν ἔλκη μοιῶσιν. ὧν δὲ μὴ πρὸς ταῦτα ἰῶνται, ἀλύσσοντα ἐγχεῖν φύσει ἀλυσκὰ ἢ φαρμακον πόσει, ὅ τι ἂν ἀπὸ τοῦ χρῶσιν ποιέῃ· ἄνω δὲ μή, ὡ πορεύσεται ἐμέειν ἢ τὰ ἄλλα ἀλύσσειν· ἢ ἀεὶ δὲ ἐκ τῶν ὑγιὲς μὴ ποιέοντος τόπου, μεταλάσσειν· ἢ ὧν μὲν καθαίρει ποιέῃ, ἔχοντες ἐς τὸ ὑπεναντίον· ὧν δὲ ῥέπῃ ἐς τὸ ὑγιὲς, τὸ παύσαν μὴ ὠφελεῖ τι τὸ προσφερόμενον, μὴ δ' ἀποζουῆσαι μὴ δὲ προσθεῖναι ἄλλο τι· ἦν δὲ ἐσυεπεγῶς ἤδη ἢ· ἢ πεπεπωμένος ῥέῃ ἰχὼρ πουλύς· ἢ καθαίρειν ὀλόμενος, τοῦτο ὧδε ποιέειν· σαπρίζα δεύων ξηραίνουσι πρὸς τὸ καθαίρω ξηρῷ, πρὸς τὸ ἀναλῶ ὡς μελαντάτῳ προσθεῖναι· ἢ πρὸς τὰς ῥίνας καθαίρειν, ὅπως τῷ ἐς τὰ ὦτα ῥέοντος, προάγειν ἐς τὰς ῥίνας φορῇ· ἢ μὴ ἐς τὸ κεφαλὸ πολὺ ἀποχωρέῃ, νοσηλὸν ἐόν· ὅταν δ' ἐς ὀφθαλμοὺς ῥεῦμα ἢ, φλεγμαίνουσιν οἱ ὀφθαλμοὶ ἢ οἰδέουσιν, τοῦτον χρὴ φαρμάκῳ ἢ τῷ ὑγρῷ ἢ τῷ ξηρῷ ὅτῳ σὺ πάσῳ ἰᾶσθαι· ὧν δ' οὐθέως φλεγμαίνουσιν μὴ ἐγχρίειν μηδὲν, ἀλλ' ἢ καῦσαι καταπατάτῳ ἰχυροτάτῳ, ἢ ἄλλο τινὶ ἀπισχνῶσαι ὑποχωρητικῷ φαρμάκῳ, φυλασσόμενος μὴ ἔμετον ποιήσῃς. ὧν δὲ οἱ λίθοι ὑποῤῥέχωσιν, φάρμακον ἐγχρίειν ὅ, τι πλεῖστον ἄγειν δάκρυον μέλλει· ἢ ἀλλοσῶμα ὑγραίνοντα ἢ φλεγμαίνειν ποιέοντα, ὡς ὑγρότεροι οἱ ὀφθαλμοὶ γίνωνται ἢ ἐκκεκλυσμένοι, ὡς τὸ δάκρυον συμπεπηγὸς ὑποῤῥέχειν ποιέῃς· ὅταν δὲ ἐς τοὺς ὀφθαλμοὺς καταῤῥεῦ, ἢ καὶ ποτὲ τι παρέχει, τοῦτον ἐγχρίειν μαλθακώλει, ὅ, τι μέλλει ξηραίνειν ἄμα ἢ δάκρυον ὀλίγον ἄγειν· ἢ πρὸς τὰς ῥίνας φάρμακον προσφέρειν ἢ ἐνάσῃς ἢ μύρῃς, ἢ ὅλῳ τῷ αὐχμῷ χρώμενος· τοιοῦδε ἔστω τὸ φάρμακον, ὅ, τι μὴ πλεῖον ἢ ἐμβαρὸ ἄγειν μέλλει καὶ τὰς ῥίνας ἀπάγειν δεινῶς τοι σμικρὸν, τὸ δεινῶς τοῦ ὀφθαλμοὺς ἀποξηραίνειν· ὡς ὅτι αὖ τὸ τοῦ ὀφθαλμῶν φάρμακον ἀποξηρήνῃ ἢ ἀποφράξῃ, ἢ καὶ τὰς ῥίνας ἀποζάσῃ. τὰ δὲ φάρμακα τὸν τῆς κεφαλῆς καθαρτήρια, ἃ μὲν αὐτὰ ἰχυρά ἐστιν, ἀπὸ τῆς κεφαλῆς ἄγουσιν ὅλης· ἃ δὲ διαθυτέα, ἀπὸ τοῦ ὀφθαλμῶν· ἢ αὐτόθεν ἀπὸ τοῦ πέλας τοῦ ῥινός. ὧν δ' ἀπὸ τῆς σαρκὸς ἢ τοῦ ὀστέος μύξης ὑποστάσης μεταξὺ τοῦ ὀστέος καὶ τῆς σαρκὸς ῥεῦμα ἐς τοὺς ὀφθαλμοὺς ἐπέσῃ, τῷδε δῆλόν ἐστιν, ὅτι σὺ πυθοῦ ῥεῖ ἢ ῥεῦμα ἢ ἐπὶ τῇ κεφαλῇ φλιβόμενον ἢ ὑπείκει, ἢ ἕλκεα ἐς τὸ κεφαλὸ ἐκθύσῃ, ἢ κατὰ τοὺς ὀφθαλμοὺς διακρύσῃ· ἢ ἀχλύν τι ἐλέφαρα, ἀδὲ διάκνει, ἀλλ' ἀμβλυώσσειν ποιεῖ, ἀλλ' ὀξὺ ὁρᾷν γίνεται· ἢ τὸ ῥεῦμα οὐχ ἁλμυρόν ἐστιν, ὡς οὐκ ἀπὸ τοῦ ἐγκεφάλου, ἀλλὰ μυξώδες μᾶλλον· τοῦτον ὧδε χρὴ ἰᾶσθαι· φαρμάκῳ καθαίρειν χρὴ τὸ κεφαλὸ μὴ ἰχυρῷ· ἢ τὸ σῶμα ἀχαίνειν· ἢ σιτίοισι ἢ φαρμάκοισι καθαρὰ ὑπάγοντα, ὡς ἀποξηρανθῇ ἰχναινόμενα τοῦ σώματος, ἢ ἐκπεφθῇ ᾧ καὶ τὰς ῥίνας προσπιεμένῳ φαρμάκῳ· πρὸς ᾗ τοῦ ὀφθαλμοὺς οὐδὲν λεῖ φαρμακον προσφέρειν. ὧν δὲ μὴ δ' οὕτως ὑγιὲς γίνεται, τὸ κεφαλὸ καθαίρειν καὶ τὸ μένειν ἐς ἂν πρὸς τὸ ὀστέον ἴῃς, μὴ μετεώρους, μὴ δ' ἐπικαρσίας τὰς τομὰς ποιέειν· τὸ μένειν δὲ ἄχρι τούτου, ἄχρις ἂν τοῦ ὀστέου θίγῃς· τὸ μένειν δὲ πυκνὰ, ὡς ἂν τὸ σωεσκὸς ὀξέλθῃ θᾶσσον ὀξὺ τὸ ἑλκέων ἀποῤῥέειν· ἅμα δὲ αἱ τομαὶ πυκναὶ ἐοῦσαι πρός τε τὸν ποιέωσιν τῇ σαρκὶ πρὸς τὸ ὀστέον· ὅτως ἰᾶσθαι δεῖ· εἰ τούτῳ τοιάδε ἡ ἀποτελεύτησις γίνεται· ὧν μὴ ταῦτ' ὀξέπῃ ἔσῃ ἐκκεκλεῖσθαι, ὡς τ' ἐκκλυσομένην ὀξὺ ἔρᾳ ποιέειν, ἀεὶ ᾧ ἐφισταμένῳ μαρμαρυπώδης μᾶλλον γίνεται, ἢ τὸ ὀξὺ ὁρᾶν τοῦ ἀνοὺ ἀποσβαίνει. ὧν δ' ἐς τὸ ὄμμα ἐς τὸ ὑγρὸν καθαρὸν, αἱματώδες πεσελθῇ ὑγρὸν, τοῦτο ἢ ὄμμα οὐδὲν ἐμφαίνει τοῦ ὀφθαλμοῦ, ἀσχοπίλον ἐὸν ὀξὺ πόδα· σὺ ᾧ αὖ τὸ αἱματῶδες σάῃ, τοῦτο δὲ ἐμφαίνει, τοῦτο δὲ ἐλλείπει τὸ φαινόμενον περιφερὲς ἢ· ἢ προσκνέαται αὐτῷ δοκέει πρὸ τοῦ ὀφθαλμῶν· καὶ ἀδὲν καθ' ἀλήθειαν ὁρᾷ. τούτου χρὴ τὰς φλέβας ἀποκαίειν, τὰς πιεζούσας τὰς ἰνίδας, αἳ σφύζουσιν αἰεὶ ἢ μετὰ ξὺν τῇ τῶρᾳ, ἢ τοῦ κροτάφου πεφύκασι· ἢ ἐπειδὴν ταύτας ἀποφράξῃς, πρὸς τὸν ὀφθαλμὸν φάρμακα ὅσα ὑγραίνει προσφέρε· ἢ διάκρυσιν ἄπαγε ὡς πλεῖστον, ὅπως ἢ συνεσκὸς σὺ τοῖσιν ὀφθαλμοῖσιν ἐκκλυσθῇ, ἢ πλὴ νόσον παρέχον· ἢν δ' ὀφθαλμὸς ἀγανῇ, μαλθακοῖσι φαρμάκοισιν χρῆσθαι, ἢ σφυφοῖσιν· ὡς συφόμενον ἢ ἕλκος ἐς μικρὸ συνίῃ, ἢ ἧσσον λεπτὴ ἢ· ὅταν δ' ἀρξάμενον διακρύειν ᾧ ὀφθαλμῷ ἀρκέσει. ὅπόταν δ' ἐς τὸ κάθαρσιν ῥέῃ ἢ χολὴ, ᾧδε δῆλόν ἐστιν· ὀδυνᾶται ἔχει ἐς πλὴ λαπάρην.

(ἢ ἐς πλὴ κλισίδα

τὴν ἐς τὴν λαπάρην, καὶ πυρετὸς, καὶ ἡ γλῶσσα τὰ ἄνω χλωρὴ γίνεται. καὶ ἀποχρέμπτεται ξυμπεπηγότα. ταύτης τῆς νούσου ἑβδομαῖος ὁ κίνδυνός ἐστιν ἢ ἐνναταῖος. ὁπόταν ἀμφότερα τὰ περιπνευμονικὰ ἀλγέῃ τὰ δ' ἄλλα ὁμοίως τῇ ἑτέρῃ. αὕτη μὲν περιπνευμονίη ἐστίν. ἡ δ' ἑτέρη περιπλευρῖτις. αὗται δὲ γίνονται διὰ τόδε. ὅταν ἐς τὸν πλεύμονα ῥεύσῃ ἐκ τῆς κεφαλῆς διὰ τοῦ βρόγχου καὶ τῶν ἀρτηριῶν, ὁ πνεύμων ἅτε ψαφαρὸς ἐὼν καὶ ξηρὸς φύσει, ἕλκει ἐφ' ἑωυτὸν τὸ ὑγρὸν ὅτι ἂν δύνηται. καὶ ἐπὴν εἰσρεύσῃ, μείζων γίνεται. καὶ ὅταν μὲν ἐς ὅλον ῥεύσῃ, μείζων ὁ λοβὸς γενόμενος, ἀμφοτέρων ἔψαυσεν τῶν πλευρέων, καὶ περιπνευμονίην ἐποίησεν. ὅταν δὲ τῆς ἑτέρης μούνης, πλευρῖτις ἦν. ἡ περιπνευμονίη πολὺ ἐπικινδυνωτέρη ἐστί, καὶ ὀδύναι πολὺ ἰσχυρότεραί εἰσιν αἱ ἐς τὰς λαπάρας καὶ ἐς τὰς κληῖδας. καὶ ἡ γλῶσσα πολὺ ὠχροτέρη. καὶ τὴν φάρυγγα ἀλγέει ὑπὸ τοῦ ῥεύματος, καὶ κόπος ἔχει ἰσχυρὸς, καὶ πνεῦμα ἑκταῖον ἢ ἑβδομαῖον λάζεται. τότε ἢν μὲν ἑβδομαῖον ὁ πυρετὸς ἀφῇ, ἀποθνήσκει καὶ ἀποπνίγεται, ἢ ἀμφότερον. ἢν δ' ἐνναταῖον δύο ἡμέρας διαλιπὼν λάζηται ὡς τὰ πολλὰ, καὶ οὗτος ἢ ἀποθνήσκει, ἢ ἔμπυος διαφεύγει. ἢν δὲ δωδεκαταῖον, ἔμπυος γίνεται. ἢν δὲ τεσσαρεσκαιδεκαταῖον, ὑγιὴς γίνεται. καὶ ἔμπυοι ὅσοι ἀπὸ περιπνευμονίης ἢ πλευρίτιδος γίνονται, οὐκ ἀποθνήσκουσιν, ἀλλ' ὑγιέες γίνονται. ὡς τὰ πολλὰ ἔμπυοι γίνονται, ὅταν ῥεῦμα ἐς τὸν αὐτὸν ὥσπερ ἐπὶ τῇσι χολῇσιν γένηται. ἀλλὰ τῇσι μὲν χολῇσι, πολὺ ἀπορρέει, καὶ ἀπορρεῦσαν παύεται. τοῖσι δ' ἐμπύοισιν ἔλασσόν τε ῥέει καὶ οὐ παύεται. καὶ ἔμπυοι γίνονται, ὅταν ἔλασσον ἀποχρέμπτωνται ἢ ἐπιρρέει ἐς τὸν πλεύμονα. τοῦτο δὲ τὸ ἐν τῷ πλεύμονι συνιστάμενόν τε καὶ ἐπιρρέον, πύον γίνεται. τὸ δὲ πύον συνιστάμενον ἐν τῷ πλεύμονι καὶ ἐν τῷ θώρακι, ἑλκοῖ καὶ σήπει. καὶ ἐπὴν ἑλκωθῇ, ἀπὸ τοῦ ἡλκωμένου ἐπιρρέει, καὶ ἐπαναχρεμπτομένου. ἅμα μὲν ἡ κεφαλὴ μᾶλλον ῥεῖ σειομένη. ἅμα δ' ἐκ τοῦ ἡλκωμένου ἐν τῷ θώρακι καὶ τῷ πλεύμονι μᾶλλον ῥεῖ. καὶ τὰ ἕλκεα κινεύμενα ἐπαναρρήγνυται. ὥστε καὶ εἰ παύσαιτο τὸ ἀπὸ τῆς κεφαλῆς ῥέον, τὸ ἀπ' αὐτέων τῶν ἑλκέων ἱκανὸν ἔσται νοῦσον παρέχειν. γίνεται δὲ καὶ ἀπὸ ἕλκους ἔμπυος, καὶ ῥάων αὕτη ἡ νοῦσος. γίνεται δὲ καὶ ἕλκος τοῦ πλεύμονος. μάλιστα μὲν ἀπὸ ῥήγματος, καὶ ὅταν ἡ σὰρξ φλασθῇ. κατὰ τοῦτο δὲ πύον ξυνίσταται, καὶ συνιστάμενον εἴ τις σείῃ τὸ σῶμα, κλυδάζεται, καὶ ψόφον παρέχει. καὶ καίονται ταῦτα. φθίσις δὲ γίνεται, ὅταν ἐς τὸν αὐτὸν, ὥσπερ τῷ ἐμπύῳ, ῥόος γένηται διὰ τοῦ βρόγχου καὶ τῶν ἀορτέων αἳ ξυνέχουσι τὸν πλεύμονα καὶ τὸν βρόγχον. ἐς δὲ τὸν πλεύμονα ῥέει θαμινὰ κατ' ὀλίγον, καὶ ὑγρότητα ἐν τῷ πλεύμονι μὴ ποιέῃ πολλήν. ξηραινόμενον γὰρ τὸ ἐπιρρέον ἐν τῷ βρόγχῳ πέπηγος, ὥστε οὐκ ἐκκλυζόμενον, ἀλλὰ κατ' ὀλίγον ἐπιρρέον καὶ ἐνεχόμενον, βῆχα ποιέει. ἔν τε τῇσιν ἀορτῆρσιν ἐνεχόμενον τὸ ῥέον, ὥστε στενὰς διαφύσιας ἐχούσας τὰς ἀορτὰς, στενοχωρίην τῷ πνεύματι παρέχει, καὶ τοῦτο περιέει πνεῦμα ἔχειν. ὥστε γὰρ ἀνακλινόμενον ἀεὶ ἐπιθυμέει ἀναπνεῖν. καὶ ἐν τῷ πλεύμονι, ὥστε οὐκ ἰσχυρῶς ὑγρῷ ἐόντι, ξυσμὸς ἐπιγίνεται. ὅταν δὲ πολὺ ἀπορρέῃ τῆς κεφαλῆς οὔτ' ἐν τῷ πλεύμονι ξυσμὸς γίνεται. πολὺ γὰρ αὐτέῳ τὸ ἐπιρρέον ἐστί, καὶ ἔμπυοι ἐκ τῶν φθισίων τούτων γίνονται, ὅταν ὑγρότερον τὸ σῶμα γένηται. καὶ ὅταν ξηρότερον γένηται, ἐκ τῶν ἐμπύων φθισιῶντες. ἔμπυοι τῷδε δῆλοι γίνονται. τὴν λαπάρην ἀρχομένων πόνος ἔχει. ἐπὴν δὲ πύον ξυνεστήκει ἤδη, ὅ τε πόνος ὁμοίως ἔχει, βήξ τε γίνεται, καὶ ἐπαναχρέμπτεται πύον, καὶ πνεῦμα ἔχει. ἢν δὲ μή που ἐρράγῃ ἐν τῇ λαπάρῃ, σείεται καὶ ψοφέει οἷον ἐν ἀσκῷ. ἢν δὲ τούτων μηδὲν προσμένῃ. ἔμπυος δὲ ᾖ, τοῖσι δὲ χρὴ τεκμαίρεσθαι, πνεῦμα πουλὺ ἔχει, φθέγγεταί τε ἀπὸ βραχυτέρου. καὶ οἱ πόδες οἰδέουσι καὶ τὰ γούνατα. μᾶλλον δὲ κατὰ τὴν λαπάρην ἐν ᾗ τὸ πύον ἐστί. καὶ ὁ κέθαρος συγκεκλημμένος ἐστί. καὶ λυσιγυίη γίνεται. καὶ ἱδρὼς περιχέεται ὅλον τὸ σῶμα. καὶ τοτὲ μὲν δοκέει, θερμὸς αὐτὸς ἑωυτῷ εἶναι. τοτὲ δὲ, ψυχρός. καὶ οἱ ὄνυχες περιτετραμμένοι εἰσί. καὶ ἡ κοιλίη θερμὴ γίνεται. τούτοισι χρὴ γινώσκειν τοὺς ἐμπύους. ὅταν δ' ὄπισθεν ῥεύσῃ ἐς τὴν ῥάχιν φθίσις γίνεται τούτῳ τοιάδε. τὴν ὀσφὺν ἀλγέει καὶ τὰ ἔμπροσθεν τῆς κεφαλῆς κενὰ δοκέουσιν αὐτῷ εἶναι. χολὴ δὲ τάδ' ἐστὶν ἐπικίνδυνα. ἴκτερος ἢν ἐπιγένηται ἐν τοῖσιν ὀφθαλμοῖσιν, καὶ ἐν τοῖσιν ὄνυξιν πελιδνὰ ὅταν γίνωνται. καὶ ἐς τὸ σῶμα ὅταν ἔχῃ ἕλκεα, καὶ τὰ περὶ τὰ ἕλκεα, πελιδνὰ ᾖ. καὶ ὁ ἱδρὼς ὁκόταν μὴ καθ' ὅλον τὸ σῶμα ἐκθύῃ, ἀλλὰ καθ' ἓν μέρος τοῦ σώματος. καὶ ὅταν τοῦ πυρετοῦ ἐπιόντος ἐπαναχρέμπτηται χλωρόν. ἢ ἐνεόντος ἐν τῷ πλεύμονι ἔτι τοῦ χλωροῦ, ἡ ἐπανάχρεμψις παύσηται. τοῦτο δὲ δεῖ γινώσκειν ὅταν ἐνῇ καὶ ὅταν μὴ ἐνῇ. ὅταν ἐνῇ ἐμψοφεῖ ἐν τῇ φάρυγγι ἀναπνέοντος, καὶ πνεῦμα ἐπικίνδυνον καὶ λὺξ, καὶ ὁ πυρετὸς ἀπιών. ἀποχρέμματος ἔτι ἐν τῷ πλεύμονι ἐόντος. καὶ ἡ κοιλίη ἀσθενέος ἤδη ἐόντος ὑποχωρέουσα. ταῦτα πλευρίτιδος καὶ περιπνευμονίης ἐπικίνδυνα. πλευρῖτιν ὧδε χρὴ ἰᾶσθαι τὸν πυρετὸν μὴ παύειν ἑπτὰ ἡμερέων. πότῳ δὲ χρήσθω, ἢ ὀξυμελικρήτῳ, ἢ ὄξει, καὶ ὕδατι. ταῦτα δὲ χρὴ προσφέρειν ὡς πλεῖστα, ὡς ἐπὶ τάξις γένηται. καὶ γνώμη ἐπανάχρεμψιν ποιέειν. καὶ τὴν ὀδύνην παύειν θερμαντηρίοισι φαρμάκοισιν, καὶ καταρροφεῖν διδόναι, ὅ, τι ἐπανάχρεμψιν ποιήσει. καὶ λουτροῖσι χρῆσθαι τεταρταίοισιν. τῇ δὲ πέμπτῃ καὶ τῇ ἕκτῃ χρίειν ἐλαίῳ. τῇ δὲ ἑβδόμῃ λούειν, ἢν μὴ ὁ πυρετὸς μέλλῃ ἀφιέναι, ὡς ἀπὸ τοῦ λουτροῦ ὁ ἱδρὼς ἐπίῃ. καὶ ἔτι τῇ πέμπτῃ καὶ τῇ ἕκτῃ ἰσχυροτάτοισι χρῆσθαι τοῖσιν ἐπαναχρεμπτηρίοισι φαρμάκοις, ὡς τὴν ἑβδόμην ὅτι ῥᾷστα ἡμέρην ἀγάγῃ. ἢν δὲ μηδὲ

Opera omnia (texte grec) - page 70 sur 480

τῇ ἐβδόμῃ ἡμέρᾳ παύσηται, τῇ ὀγδόῃ παύσηται ἢν μήτι ἄλλο τι ἐπιγένηται ὧν γένη. ἐπὴν δὲ ὁ πυρετὸς ἄφῃ, ῥυφήματα ὡς ἀσθενέστατα ποιέων προσφέρειν. ἢν δὲ ἰνθμὸς ἐπιγένηται, ἢν μὲν ἐπὶ νεαροῦ τοῦ σώματος ἐόντος, τὴν ποτὼν ἀφερέειν. ἢν δὲ τοῦ πυρετοῦ ἀφίκοντος, πυρίοις τοῖς ῥυφήμασι χρῶ, μὴ πλὼ πρὸς τὸ ἐπιθυμοῦν τι αὐτῷ δόσιν ἰῶ. τὸν ἐμπύησιν ἀθαίρεον πλὼ κεφαλῆς, μὴ ἰσχυροῖσι φαρμάκοισιν, ἀλλὰ κατὰ μικρὸν ἀποῤῥέπειν ἐς τοὺς ῥῖνας, καὶ ἅμα διακωρητικοῖσι σιτίοισι χρῆσθαι. καὶ ἐπὴν ἡ ἀρχὴ τοῦ νοσήματος μηκέτι ἦ, ἀλλ' ἐκλέπτεται ὁ ῥόος ἐπαναχρεμφθαι ποιέεσθαι· καὶ βῆχα ποιέειν· καὶ ἐγχύτοισι φαρμάκοισιν χρῆσθαι· καὶ σιτίοισιν ἅμα. ὁπόταν δὲ δοκῇ ἀποχρεμφθαι ποιέεσθαι· καὶ πτέσσοισι σιτίοισι καὶ ἄλυκοῖσι χρῆσθαι καὶ λιπαροῖσι. καὶ οὕτω αὐστηρῶ· καὶ βῆχα ποιέειν ὅταν ὧδε ἔχῃ· καὶ τὸν κάτω τῆς φθίσιος ἢν αὖ ἢν δόπον τοῦτο, πτίλῳ τὰ σιτία μὴ πολλὰ ἅμα· καὶ τὰ ὀψία μὴ πλείονα, ἢ τὰ σιτία· καὶ τῷ οἴνῳ ὑδαρεῖ χρῶ ὡδὶ τῷ σιτίῳ, ὡς μὴ θορυβαίνῃ· καὶ τῷ σώματι ἀσθενεῖ ἐόντι θορύβητα παρέχῃ· καὶ ἅμα ἀμφότερα θορυβαίνωσιν ἐν τῷ αὐτῷ χρόνῳ, καὶ θορυβωλῇ ποιέουσιν ῥεῦμα πουλύ. ὁπόταν δὲ ἰσιφάγου ἐς πλὼ κοιλίλω ἔβυσις γίνεται καὶ πῶ· ἔστι δ' ὅτε καὶ ἄνω. τοῦτο μὲν ὀδυνὴ σὺν ἐν τῇ γαστρὶ, ὑπεξάγειν πρῶτον φαρμάκῳ ἢ χυλῷ· ἔπειτα φαρμάκῳ ἰσχυροτέρῳ χρῆσθαι. τοῖσι δὲ σιτίοισι διακωρητικοῖσιν ἕως ἂν ἡ ὀδύνη ἔχῃ. ἐπὴν δὲ παύσηται ἡ ὀδυνὴ, καὶ τοῖσι σιτίοισιν ἰσχυροτέροισι χρῆσθαι. ἢν αὖ τε δὲ ῥόπος καὶ ἐπὴν πολλὰς ἡμέρας ἢ νῆσις ἔχῃ, ἰήσθαι. μὴ δὲ ἀσθενὴς ἦ μὴ δυνὴ προσφέρειν κάτω ἀσθενείης, κλύζειν πρῶτον μὲν χρὴ χυλῷ πτισάνης. ἔπειτα ἐπὴν τοῦτο κατθέρηται, τῷ συφορβίῳ τινὶ, ὕσδρῳ ἐπὴν τοῦτο κλύσῃς. ὁπότε δὲ ἐς πλὼ σάρκα ὀπαθεν παρὰ τὸν ὦμον λύλας ῥέουσαν τὸν ὄρωπα ποιήσῃ, ὧδε χρὴ ἰήσθαι. καίειν πλὼ σάρκα πλὼ σὺν τῷ καχήλῳ μεταξὺ τῶν φλεβέων ἐχούσῃ ῥεῖς. μὴ ἐπὴν καύσῃς, ξυράζειν μὴ φλύειν ὡς ἰχνοστάσας οὐλάς. μὴ ἐπὴν ἀποφράξῃς πρὸς τὰς ῥῖνας φαρμάκων προσφέρῃ, ὡς ἐκφέπηται μὴ ἀσθενὴς αὖθις, ἕως ἂν ἀποῤῥεφθῇ. καὶ τὰ μὲν ἔμπροσθεν τῆς κεφαλῆς θορύβαινε. τὰ δ' ὄπισθεν, ψύχε. μὴ ἐπὴν σὺν ἐνθορυβασμένος ἦ τὰ ἔμπροσθεν τῆς κεφαλῆς, σιτία ἐσθίειν τὰ φλεγματωδέστατα, μὴ ἥκιστα διακωρητικὰ, ὡς ὅτι μάλιστα διυρεωθῶσιν αἱ ῥοιαὶ αἱ ἔμπροσθεν τῆς κεφαλῆς. ἔπειτα δ' ἐπὴν ἀποφράξῃς μὴ ἀποῤῥέψῃς πλὼ ἐπὶ ῥῖνα, ἢν τι πρὶν ἢ διυρεπίζειν ἐς ῥεῦμα ἐς τὸ σῶμα ἔλθῃ, ὧδε χρὴ ἰήσθαι. λῦε μὲν μᾶλλον πρὸς τὸ δέρμα ἐκ κεχωρηκὼς ἦ, τὰ ἔξω θεν πυριῶν τα. λῦε δ' εἴσω πρὸς πλὼ κοιλίην, ἔξω θεν δὲ μὴ θάλπειν ἦ, φαρμάκοισι πιέζοντα. λῦε δ' ἐπὶ τὰ ἄμφω τέρα, ἀμφοτέρων ἀφαιρέειν. ἐπὶ τὴν ἀδύνην δὲ χρὴ ἐπὶ τὰ τὴν ἔξοδον ποιέειν, λῦε τε κάτω, ἢν τε ἄνω, ἢν τε ἄλλη ὅπῃ τοῦ σώματος ἔξοδοί εἰσιν. ὁπόταν ἰσχὰς ἀπὸ ῥόος γένηται, σικύῃσι χρὴ προσκάλλειν, μὴ ἕλκειν ἔξω, μὴ μὴ κατακρούειν, μὴ εἴσω θεν θορυβαντικὰ φαρμάκοισι πιέζοντα διαθορυβαίνειν, ὅπως ἔξοδος ἦ μὴ ἔξω ἐς τὸ δέρμα ὑπὸ τοῦ ἑλκύσιος τῆς σικύης, μὴ εἴσω πρὸς πλὼ κοιλίλω κάτω τῆς θορυβαίνης. ὁπόταν γὰρ ἀποφράξῃ, μὴ μὴ ἔχῃ ὅπῃ ὁδοιπορέῃ. ὁδοιπορέουσα ἐς τὰ αὐθραρέα ἐς τὸ ὑπεῖκον, μὴ ἰσχάδα ποιέειν ὅπαθεν φθίσις. τοῦτο πλὼ κεφαλὴν κατθαρτέον καθεῖναι φαρμάκῳ, ἕως ἂν ἀποῤῥεφθῇ ῥόος. καὶ τῇ διαίτῃ, ὥσπερ ἔμπροσθεν χρῶ. φαρμάκων δὲ πόσον ἐλατέον. μὴ νῦν μάλακτι κλύσαν. τὰ δ' ἄλλα πυρίησιν ἰῶ. ἐπὴν ὁ ἀστὴν κάτω πυρετὸς μέγας γένηται. γίνεται δὲ ὅταν ἐν σῶμα λεπτυνθῇ. τοῖσι γὰρ αὐτοῖσιν ὅτε ἀστὴν θάλπει μὴ ἐν σῶμα φθίνει. ὅταν δὲ ἐν σῶμα λεπτὸν ᾖ καὶ ὁ ἀστὴν θάλπῃ, μὴ ἐν ἐπίπαλον ἅμα ᾧ σώματι λεπτυνθῇ, ἢ πιμελὴ ἢ σὰρξ ἐπιπαλοῦ ἐς τήκεσθαι. ἐπὴν δὲ ταῦτα πάσχοντα πιμελὴς γένηται, μὴ ἀεὶ τὸ ἀστὴν ὁ θάλπων ἀποῤῥέοι ἐς τὸ ἐπίπαλον, ὡς ἐπὶ τοῦτο ἐὸν τὸ ἐπίπαλον, ὥστε τοῦτο χρεὼ ἔχειν, μὴ ταῦτα χρεὼ ἐσδέχεσθαι. μὴ ἐπὴν τὸ νόσημα ἅπαξ ἐν ᾧ σώματι γένηται, ἐς τὸ νοσέειν ἕξειν, ἢν μή τις διυρεπίζῃ· ὡς μὴ τὸ διυρεπίζομενον ἐστὶ κινδυνῶδες. τὸν ὧδε ἰήσθαι, φαρμάκῳ πιέσαντα ὑφ' ὧν ὑδατοῦσθαι δεῖται μὴ σιτία τὰ φλεγματωδέστατα διδόναι. ἢν δὲ μὴ δι' οἴνου ῥόος γένηται, καίειν ὡς λεπτότατα καὶ ὡς ἐπιπολαιότατα, ὅπως τὸ ὕδωρ ἴσχειν δύνηται πρὸς τὸ ὀμφαλοῦ κύκλον μὴ ἐς τὸν ὀμφαλὸν μέσον, καὶ ἀφίσθαι ἐνίοτε ἡμέρης ἢ νοσήματ' ὅτι ἂν ἐπικινδυνότατον ᾖ. σὺ τούτοισι παρακινδυνεύειν χρὴ ἐπιτυχόν μὲν τι ὑπὸ ποιήσεις. ἀτυχήσας δὲ, ὅπερ μὴ ὡς ἔμελλε γίνεσθαι, τοῦτ' ἔπαθε. παυσάμενον δὲ χρὴ ὑδρώπα ὧδε ἰήσθαι. τὰ δίδοιτα καὶ ὑδατος ἔμπλεα. ὀξύγειν μαχλείῳ, πυκνὰ, μὴ σμικρὰ ὀξύγοντα. ὀξύγειν δὲ σὺν μέρει ἑνίοτε τοῦ σώματος. μὴ πυρίησι χρήσασθαι. μὴ ἀεὶ ἐν ὀξυγόμενον χρίειν θερμαντηρίῳ φαρμάκῳ. πολυείτης ξηρὴ ἀνευρόου γίνεται ὅταν ὁ πολύμνων λίπος ξηρανθῇ ὑπὸ δίψης ἀνωμαλίης. ὁ γὰρ πολύμνων, ἅτε ξηρὸς ἐὼν, ἐπὴν τι μᾶλλον ξηρανθῇ τῆς φύσιος, ἰσχνὸς γίνεται καὶ ἀκρατὴς γλυόμενος μὴ κλιθεὶς ἐς τὸ πολυρρὸν ὑπὸ ἀκρασίης, φαίνεται τοῦ πολυροῦ. μὴ ἐπὴν θέρμη ὑγροῦ ἐόντος ἀπέῃ, μὴ πολυείτην ποιέει. τότε δὲ μὴ ὀδυνὴ γίνεται ἐς τὸ πολυρρον μὴ ἐς πλὼ κλιθῆναι. μὴ πυρετὸς. μὴ ἐπαναχρεμπτέα λευκὴν. τοῦτον χρὴ πολλοῖσι πάντοσιν ἰήσθαι. μὴ λούειν. μὴ τῆς ὀδυνης φαρμακον διδόναι. καὶ τἄλλα τὰ ἀνάχρεμφθαι ποιεῦντα. οὗτος σὺν ἡμέρῃσιν ἑπτὰ ὑγιὴς γίνεται. καὶ τὸ νόσημα ἀκινδυνότατον ἔσται· καὶ σιτία οὐ χρὴ διδόναι. πυρετοὶ δ' αὖ τὸ ὑγιὲς γίνεται ὅταν τὸ σώματος κάτω φλεγμήνωνται αἱ σάρκες αὗται δ' ἀσωσιν. μὴ τὸ φλέγμα μὴ ἡ χολὴ κατα κλειστὰ τὰ ἄρθρια ἀθροίζωσι. μὴ μὴ ἀναψύχῃ μηδὲν μήτ' ὀξὺ, μήτε κινδύνευειν, μήτ' ἄλλο ὑπάντος. ὁπόταν κάτοπος ἔχῃ μὴ πυρετὸς. μὴ σπασμὸν λούειν χρὴ σπλῆνα.

χρίειν ὑγρόν. καὶ θερμαίνειν ὡς μάλιστα ὡς ἡ θερμασία ἀπενεχθέντος τοῦ σώματος ἀπὸ τοῦ ἰσχίου ἐξελθεῖν. ἐξῆς δὲ οὐ αὐτὰ ποιέειν ἀλλὰ τέσσαρα ἢ μᾶλλον ἢ ἧσσον ἐμβάλλειν. καὶ ἐν μὲν τῷ ἀνὼ φαρμακον πίσσης χολικαγικὸν καὶ ψύχειν τὸ πυρετὸν, πρὶν ἢ τεταρταίους ἢ. μὴ δὲ ὡς ἂν τὸ σῶμα θάλλῃ πιπίσκειν φαρμακον. οὐ γὰρ κρεῖσσον ἐστὶ μὴ σμικρόν. ὥστε συνοιδέοντος τοῦ σώματος. ἐπὴν δὲ ἰσχνὸς ἢ, πιπίσκειν, καὶ ἐνίοτε τὸ πυρετῷ. σιτίον μὴ προσφέρειν, μὴ δὲ ξυφήμασιν ὑπεξάγειν. καὶ πιεῖν ὑδρωποβρόμου καὶ μελίκρατον, καὶ ὄξος ἐλαιῶδες ὕδατι. ταῦτα δὲ πιπίσκειν ὡς πλεῖστα. ἐν δὲ μὴ ψυχρὸν ἐστὶν ἡ ποτὸν θρόμβον ἐὸν, καὶ μᾶλλον, ἐκ τοῦ σώματος τοῦ νοσέοντος ἀφαιρέει, ἐν τε διουρήσει, ἐν τε διϊσχώσει. πάντα δὲ ἀνειρόμενον τε καὶ ἀναπνέον, καὶ κινέοντα ἡ σῶμα συμφέρον ποιήσει. ἐπὴν δὲ ἰσχνὸν ἐόντα καὶ δηλονότι, οὐ δεῖ ἡ φλεγμαίνειν ὁ πυρετὸς ἔχει, καὶ ἐν μὴ πάνυ ζέφειν, καὶ φλεγμαίνειν ποιέειν, καὶ ἐν μὴ δὲ οὕτω ξυμφορὴ, δῆλον ὅτι δεῖ ἐν τῷ ὑγρὸν τὸ πυρετὸν παρέχειν. τοῦτον χρὴ φαρμακον πίσσαι, ὡς ὑπεξάγειν, ὅπη ἂν μᾶλλον ὁ πυρετὸς ἔχῃ, ἐν τε κάτω, ἐν τε ἄνω, ἐν μὲν ἄνω, ἄνω. ἐν δὲ κάτω, κάτω. οὐδὲν δὲ ἧσσον διὰ τοῦ ἀφεδρεύοντας τὸ ἰσχυρῶν φαρμάκων πιπίσκειν. ἀλλ' ὁμοίως ἢ μοῦνον οὕτω. τοῖσι μὲν ἰσχυροῖς, ἰσχυρὸν. τοῖσι δὲ ἀσθενέσιν, ἀσθενές. τοῖς δὲ πυρώσασθαι τοῖσι μὴ ξυφήμασιν, ὡς πρὸ ἐν πυρετῷ ψυκτηρίῳ φαρμάκῳ ἐκλύειν καὶ μαμμαρῶν ἢ ἄλλῳ τινὶ τοιούτῳ. καὶ ἐπὴν ναυτιῶντα ᾖ ψυκτηρίῳ, θερμαντηρίοισι χρῶ ὀξέσι. ἐπὴν δὲ μὴ πάνυ ζέφῃ καὶ ψύχῃ. ἔστερον δὲ καὶ χρὴ ἰσχνῷ. ἐπὴν παρελάβῃς ζέφειν καὶ λουτροῖσι καὶ παντηρίοις. καὶ ποτοῖσι καὶ σιτίοισι καθυγραίνειν ζέσι ἢ τεταρταίου ἢ μέρεος. ἐπὴν δὲ ὑγραίνῃ ὁ σῶμα, καθαίρειν καὶ ξηραίνειν ὁ σῶμα. λιπαρά τε ὀξαίφνης ὀξαρύσαι. πάντα τὰ προσφέρων φαρμακον, εἰ δυνατὸν ἦν ὑγρότητα ὀξάγειν. πρὸς δὲ τὸν κεφαλὴν καθαρτηρίῳ ἀδενεῖ καὶ οὔρησιν πιπίσκειν. καὶ πρὸς τὸ στόμαχον τοῦτον τὸ χρόνον ἐν καθαρὸς πλὴν τεταραγμένην ὑγρότητα τοῦ καὶ τὸν ἐόν δίδου, ὡς μὴ ζέφῃ ἀπὸ τούτου τοῦ χρόνου ὁ σῶμα. ὅταν δὲ ἰσχναίνῃ καὶ λουτροῖσι καθαίρειν. τὸ δὲ στικὺν τοῦ ἀγρίου πλὴν ἐξαίφνης καθαρσαι, ἐς ὑδωρ ἐμβάλλων, ἀπὸ τούτου λούειν. χολικαγὲ ἢ φαρμακον μὴ πιπίσκειν, ὡς μὴ ταράσσῃ μᾶλλον ὁ σῶμα τοῦτον. ἐπὴν δὲ ξηρὸν ἢ ὁ τεταραγμένον, χρέφε μηδενὶ ὑδροποτικῷ φαρμάκῳ μὴ ἢ διαρητικῷ, ἀλλ' οἴνῳ οἰνώδει. καὶ ἄσσα ὀρυθρότερον ποιέει τὸν οἶνον τούτοισιν. ἐν δὲ χλωρὸς ἢ, πάλιν ὀξαρύσαι, ξηραίνειν δὲ μηδαμᾶ, ὡς μὴ παγῇ χλωρὸς ἐών. θηρίον ἐπόρεξε ἐστὶ ὁ σῶμα δηλοῖ τόδε. ἐπὴν φλεγμαίνῃ ἡ σὰρξ ἡ πρὸς ἐξ, καὶ οἱ κρημνοὶ μεγάλοι ἐῶσιν τοῦ ἕλκεος, καὶ ὁ ἕλκος ὑγρὸν, καὶ ἐπὶ τοῦ ἕλκεος ὀβριχμώδης ἐπὶ ἰχὼρ. ἢ ὁ ἕλκος συμπεπτηὸς ἢ. ἐξωσθῆναι πῶς ὁ ἰχὼρ ὁ ἀπὸ τοῦ ἕλκεος ἀποῤῥέειν, κωλύει ἔξω χωρέειν ὑπὸ τοῦ ἐπιπεπτηότος ὑπὸ τοῦ ἕλκεος πρὸς πλὴν σάρκα. ἢ δὲ σὰρξ ὑποδέχει ὥστε μετέωρος ἐοῦσα ὑπὸ φλεγμασίης. καὶ ὅτ' ἀπολύκη ὁ ἰχὼρ ὑποῤῥέων ὅπῃ καὶ μετεωρίζει, τοῦτον φαρμάκοισιν ὑγραίνειν τὰς αὐτὸ ὁ ἕλκος χρὴ ἐν. ὡς ὑγραινομένου ἔξω ὁ ῥεῦμα ῥέῃ ἐκ τοῦ ἕλκεος, καὶ μὴ ὑπὸ πλὴν σάρκα. καὶ τὰ καταῤῥέοντα τοῦ ἕλκεος ψύχουσι φαρμάκοισιν, ὡς χειμοῦσα συμπέλῃ ἢ σὰρξ. καὶ μὴ διαῤῥαγεῖσα αὖτε πῤῥέῃ. καὶ τὰ λλα ἕλκεα ψύχουσι ταὐτὰ χρέων. καὶ ἐς αὐτὰ τὰ ὑγραίνοντα ἐπιπάσσειν κιμώλιος ἀπὸ αἵματος γίνεται, ὅταν ὁ αἷμα παγῇ ὁ ἐν τῇσι φλεψὶ, τῇσιν ἐν τῷ ξαγάλῳ, τοῦτ' ἀπὸ τοῦ τοῖσι μύοισιν φλεβῶν αἷμα ἀφαιρέειν, καὶ ἅμα κάτω ὑπεξάγειν, ὡς ὁ πλὴν νοῦσον παρέχον τοῦτο καταστάθῃ. καὶ γλωσσόν ὁ πόταν ἕλκεα μεγάλα ᾖ ὡσαύτως διῤῥεπίσειν. τὰ νοσήματα χρὴ ἀπ' ἀρχῆς ἰᾶσθαι. ὅσα μὲν ἀπὸ τοῦ ῥόων γίνεται, ἐν ῥόους παύειν πρῶτον. ὅσα δὲ ἀπ' ἄλλα, παύειν πλὴν ἀρχὴν τοῦ νοσήματος, καὶ ἐν διῤῥεπίζειν. ἔπειτα δὲ συνεῤῥυηκότα. ἐν μὲν πολὺν ἢ, ὀξάγειν. ἐν δὲ ὀλίγον, διαχωρητικὰ καθιστάναι. ἢν μὲν δὲ ὀξὺν καταγῇ καὶ ξωσθῆναι, ἀκίνδυνον. καὶ ἰᾶσθαι χρὴ τοῦτον ὑγραίνοντα φαρμάκοισιν. ἢν δὲ ἐχαγῇ, καὶ ῥωγμὴ ἐπὶ γένηται ἐπὶ κίνδυνον. τοῦτον πρίειν ὡς μὴ κατὰ πλὴν ῥωγμὴν τοῦ ὀστέου ἰχὼρ ῥέων πλὴν μήνιγγα σήπῃ. ὥστε κατὰ στενὸν μὲν ἐσιόν. ὀβριῶν δὲ, οὐ λυπέει, καὶ μαίεσθαι ποιέει τὸν. τοῦτον χρὴ πρίειν ὡς ἐξόδου ἢ τῷ ἰχῶρι, μὴ μοῦνον ἔσοδος, ὀβριέος διαπρησθέντος, καὶ φαρμάκῃσι χρῆσθαι, ἅσσα ἐφ' ἑωυτὰ ὑγρὸν ἑλκύουσιν, καὶ λούειν. πυρετοῦσιν τὴν κεφαλὴν μὴ καθαίρειν, ὡς μὴ μανῇ. θρομβοῦσι δὲ πλὴν κεφαλὴν καθαίρουσι φαρμάκῳ. πρὸς δὲ τὸ ἀπὸ τοῦ πυρετοῦ θρόμβου, τὸ ἀπὸ τοῦ φαρμάκου προσελθὸν μανίην ποιέει. ἐφ' ὧν ἂν τινι καθαρσις ἔχοντι χολὴν μέλαιναν ἀποκένωσιν, ἀποθνήσκει ὁ τὸ φάρμακον ἔχων, καὶ ὑποβλωθροῦ ὁ ἐνεχόμενος, καὶ ἔχων καθαρσις, καὶ λεπτὸς ἐὼν ὀξαπίνης ξηρὸν καθίζει, ἀποθνήσκει. ἐπὴν ὑπὸ θρόμβου λῆς ἐχόμενον ἑλκύσωσιν ἀθρόοι ἐκθύσωσιν ἀθρόοι ἐόντι, πρὸς ἐξ πελιδνὰ ἐκθύῃ, θανάσιμον. ἐπὴν φάρμακον τις πίων ὑποδυσωδέσῃ καὶ κάτω καὶ ἄνω ὑπερχωρέῃ, οἷ καταῤῥέφειν. τὸ μὲν πρῶτον κεκρημένον. ἔπειτα ἄκρητον θαμὰ διδόναι καὶ παύειν. φαρμακον δὲ μήτ' ἰσθμῶν, μήτ' ἐμετηρίον. χολὴ δ' ἐπὴν αὐτομάτη ῥέχῃ ἢ κάτω ἢ ἄνω, χαλεπὸν τὸ ἀκαθαρσιον. ἢν δ' αὐτομάτη ὑπὸ βίης γινομένης ᾖ σώματι βιαίῳ. ἢν δὲ ὑπὸ φαρμάκου ῥέῃ, οὐχ ὑπὸ συμπτώσεος βιαίου. ἐπὴν παραλάβῃς οἰνωμένον τε καὶ ἐμεῖσθαι, μὴ παύειν. ἢν ἐμέτου. ὁ δ' ἔμετος τὸν ἢν ἰσθμὸν παύει. ῥᾴων δὲ ὁ ἔμετος ὑσδρον παυσόμενον. ἢν δ' αὖ ἀκαθαρσιης ἢ ὁ τοῦτο πάσχων, ὕπνου φαρμακον ἐμετηρίσας διδόναι. ἢ μὴ ἅμα ὁ πόταν νοῦσον ποιέει, ὁ δυσὶν παρέχει. ἢ δὲ φλέγμα, βαθὺς, ὡς τὰ πολλὰ, τὸ νοσημάτων ὧν μὴ ἐπίσηται τις φάρμακον τοῖσι μὲν ἰσχνοῖσι, ἢν δὲ ῥᾴων γένηται, δέδοικα μὴ ὁ θὸς ὑπερπέσῃ ἐς ἰσχναίνοντα. ἢν δὲ μὴ

ξαίεν ἢ. ἀλλὰ χαλεπὸν τοῦτ' ἔχει, τὸ ἀντίτεχνον. διὸ μὴ ἰσχναίνειν ξυμφορήν, φλεγμαίνειν συνοίσει καὶ θάμνας μεταλλάσσειν. ταύτῃ τῇ γνώμῃ χρώμενος. τῷ δὲ νοσήματι διότις ἰσχύοντος μὲν τοῦ ἀλγεῖν τὸ παραλλάξει. τῷ δὲ νοσήματος ἀσθενέος. ἐπαυθα μὲν ἰσχροτέρῳ θαρσεῖν τε τῷ φαρμάκῳ τῷ νοσήματος χρῆσθαι. ὥστε μὴ διὰ τι τοῦ ὑγιαίνοντος διὰ πάσχειν ζωὴ δ' ἀσθενέστι, δὲ μέχρι βλάβη βδίν. ἐπὴν δὲ ὁ νόσημα ἰσχυρότερον. τὸ δὲ νοσοῦντα ἀσθενέα λάβῃς, ἀσθενέσι τοῖσι φαρμάκοισιν συζεπίζειν, ἅσσα αὐτῷ τῷ νοσήματος περιέσον. μὴ ἀπάξασιν. ἀσθενέστερον δὲ μηδὲν ποιήσουσι τὸ ἀλγεῖν τε. γυμναστικὴ δὲ μὴ ἰσχνὴ ὑπεναντία πέφυκεν. ἢ μὲν γὰρ γυμναστικὴ οὐ διὰ τοῦ μεταλλαγὰς ποιέειν, ἀλλ' ἢ ἰσχνή. ᾧ μὲν γὰρ ὑγιαίνοντι, οὐκ ἀρήγει ἐκ τῶν παρεόντος μεταλλάσσειν. τῷ δ' ἀλγεῖντι. τὸ δὲ νοσήματος ἅσσα μὲν ἕλκεα ἐόντα ὑπερέχοντα τῶν ἄλλων σώματος εἶσιν, ἅμα τοῖσι φαρμάκοισιν μὴ λιμῷ χρῆσθαι. 53
ᾧ δὲ ξυμφέρει ἐκ κεφαλῆς ῥέοντος, ἔμετος. τὰ παλαιὰ νοσήματα χαλεπὸν τε ἔρεν ἰᾶσθαι τ' εὐέως. ἀλλὰ νοσήματα τὰ παλαιὰ, νέα πρῶτον ποιέειν. ἕλκος ὅτι πῶ ῥωμαίην ἐκβάλλοιτο ἢ σκληρὸν σπυθέῃ φαρμάκῳ, ἔπειτα συνάγειν. τὸ φαρμάκων ὅσα φλεγμαίνειν ῥιπτέει μάλιστα, ταῦτα συνάγουσι πάντα μᾶλλον ἰσχναίνοντα. ταῦτα ἢ καθαίρουσιν. ἢν δὲ τις συνάγῃ τὰ μήπω ὡραῖα ἔοντα, ἢ νοσέει ξυέφει σῶμα ὁ αὐτὸς ἕλκος ἔχει. μὴ ἢν μὴ συνάγειν δεῖ ἢ ἕλκος, μὴ ἐμπλήσθῃ, φλεγμαίνειν ἀρήγει. μὴ ἢν ἐς κεφαλὴν σάρκα ξάλῃ. ἐπαναξεφέμενόν τε ἢ σάρξ ὑπὸ τ' ὀπτῶν, ἀθέει πλὴν ὑπὸ τ' φαρμάκων σπομένην μὴ ξυμμαχεῖ. πλὴν ἢ μετέωρον ἢ λεῖόν ἐχναίνειν τοῖσι σιτίοισι. δὺ ἀπωμένας, μὴ νοσέοντας, μὴ ἀπάγῃ ἁλῶναι ξελομένας. μανδραγόρου ῥίζαν πρωΐ πιπίσκειν ἑλαστὴν, ἢ ὡς μαίνεσθαι. ἀσαισμὸν ὧδε χρὴ ἰᾶσθαι. πῦρ περικαίειν ἐνὸς τέρητος τ' κλίνης. μὴ μανδραγόρου ῥίζαν πιπίσκειν ἑλαστὴν ἢ ὡς μαίνεσθαι. καὶ πρὸς δὲ τὸν τένοντας τὸν ὀπίσθιος σακκία πρὸς πιθέναι θερμά. ἀπὸ ἀσαισμὸς πυρετὸς ἢν ἐπιλάβῃ πάνυ. αὐθημερόν, ἢ τῇ ὑστεραίῃ, ἢ τῇ τρίτῃ ἡμέρῃ. ἀπὸ ῥίγματος πυρετὸς οὐ λάζει. πολλὸν ἢ δεῖς ἢ τέσσαρας ἡμέρας. διὸ δὲ λάζηται, διόμενος ἀπὸ ῥίγματος ἔχειν, ἀπὸ ἄλλου τινὸς λάζοιτο αὖ, καὶ οὐ χρὴ ὡς ἀπὸ ῥίγματος δύσπεπτον. ὁπόταν αὖος σιτία πεμοίσῃ ἢ τὸν πόλεμον, μὴ τὰς χεῖρας, μανίλιον ἐν τῷ ποιέειν. φλέβα δὲ ὧδε χρὴ καίειν ἐπιτήδειον, ὥστε μὴ νόσημα ἐπὴν μὴ νοσέων. διὸ κεκαυμένος ἢ αὖος, ῥέῃ ἢ τὸ αἷματος, ὡς μὴ ἐπιμένειν ἢ τοῦτο αὖθι, ἀμφοτέρηπόθι βδὶ ποιέειν. διὸ διακαύσῃς πάντα τὸν πόνον οὐ ἐάσειν ἐκαίετο, οὐ ξυμφέρει. ὡς ἕλκος δὲ τῷ ῥόῳ. διὸ γὰρ διαχωρὴ οὐ ῥέει. ἐπὴν δὲ διαχωρὴ μὲν ἄχρεον. ἐνὸς τόρον αὐαίρεσθαι τῆς φλεβὸς ἢ διαχωρὴ, μὴ συναμαύεται. διὸ δὲ κατὰ λελειμμένος ἢ, ὑπὸ τῶν κατὰ λελειμμένος διαῤῥέοντος τοῦ ῥεύματος, ὑγραίνει. διὸ δὲ αἷμα ῥέει ἐκ φλεβὸς διακαίειν ἐπὶ καρσίην. ἢν ᾖ μὴ πάνυ. πρὸς παῦσαι αὖω μὴ κάτω ἐκατόρθωσι διατάμνειν ὡς ἀποζεφθῇ μὲν αἷμα ῥέειν. διαλελαμμένος δὲ φαρμάκῳ ῥᾶον παύειν ἢ μὲν ἀθρόον. ὁδοὺς ἐς κεφαλὴν τοῦ αἵματος ἀφαιρέειν ἀπὸ τ' φλεβῶν, διὸ δὲ μὴ παύῃ, ἀλλὰ πολυχρόνιον ἢ, διάκαιε τὰς φλέβας, μὴ ὑπνος γίνεσθαι. ἢν δὲ κεφαλὴν κατάθερης. μᾶλλον ποιέειν. ἐν ξηρῇ οὐ δοκέει ταχὺ μαθεῖν δῆλα τόδε, ὅτι ἀδοκίητον βδὶ καθεσκηκέναι οὐ αὐτῇ σώματος ἕλκεα. διὸ ὁ μὲν γράφειν σῶα χρόνον μαθὼν, ὃν διδάσκασι πάντα ἐπίστασθαι. μὴ οἱ ἐπιστάμενοι πάντες ὁμοίως δῆλα τόδε, ὅτι μὲν αὖ μὴ ὁμοίως ποιεῦσι νεῦσι τε μὴ οὖν νεῦσι, οὐκ ἂν μὲν ὑπεναντίον γένοιτο. ἀλλ' ἀεὶ εὐδοκέοντος ὁμοίως βδὶν. μὴ οὐ δεῖ καιρόν. ἢ δὲ ἰσχνὴ, νεῦσι τε μὴ αὐτίκα. ἃ μὲν αὖ ποιέει, μὴ πρὸς τ' αὐτ' ὑπεναντία φρονέει. μὴ τοῦτε ὑπεναντία σοφίσιν. ἑωυτοῖσιν. πρῶτον ὑπεκχωρητικὰ οὐκ ἀεὶ ποιέουσιν, μὴ τε ὑπεκχωρητικὰ ἀμφότερα ποιέουσιν. πάντα δὲ οὐδ' οὕτως ἔχουσιν. τὰ ὑπεκχωρητικὰ τοῖσι σασὶ μοισὼς ὑπεναντία. ἐπίστασις τῆς κοιλίης δῆλα πλὴν λίθου σύσιν φλεγμῆναι ἢ σῶμα, ἐς πλὴν κοιλίην φλέγματος ἀθροιομένου. ὅπως ἡ στάσις ὑπεκχώρησιν ἐποίησεν. ἐπὴν γὰρ ἢ φλέγμα ἐς πλὴν κοιλίην ἐσέλθῃ ἰνθρώπος γίνεσθαι. εἰ τούτῳ δὲ τὰ ὑπεκχωρητικὰ φύσει στάσιμον ποιέουσιν εἰ τῇ κοιλίῃ. διὸ μὲν μὴ ὑπεκχωρητικὰ φοιένης. ἐκλύηται δὲ ἢ νοσεῖν ποιέειν μὴ ὑγραίνειν, ἐπὴν ἐκκλυθῇ, γίνεσθαι ὑγιής. μὴ οὕτω τά τε στάσιμα τοῖσιν ὑπεκχωρητικοῖσιν στάσιν ποιέεσθαι τ' κοιλίης. μὴ τοῖσι στασίμοισι τὰ ὑπεκχωρητικά. τ' αὐτ' δὲ τρόπον μὴ τὸν ὀρυθρούς μὴ τὸν χλωρούς. μὴ τὰ φλεγματώδεα χλωρούς ποιέειν μὴ ὠχρούς. μὴ τὰ ἰσχναίνοντα ὠχρούς. ἐπὴ τοῦρον δ' ὅτι φάρμακον τὰ ὑπεναντία ᾧ ὑπεναντία. αὐτίκα ὅτ' ἂν φλεγμαίνῃ χλωρὸς ἐὼν ἐκλύεται, διὸ μή τι ἰσχναίνῃ φάρμακον προσενεχθὲν, ἐνθάδε ᾧ φλεγμαίνοντι πᾶν ἰσχναίνον ὠφέλησεν. τούτων δ' ἐπὴν ποτὲ ὠφελοῦμεν τῷ ὠφελεῖσθαι νῦν ὠφελεῖ σι ταὐθα, ὁπότ' ἂν ὑπὸ τοῦ ἰσχίοτητος ὠχρὸς μὴ χλωρὸς ᾖ. διὸ γοῦν τις φλεγματώδης προσορᾶν, θαῦμ' ἂν χλωρόν. ὁδοὺς τε γένοιτ' ἂν μὴ δῆλα ἐπὴν ψυχρὸν μὴ δῆλα ἐπὴν θερμόν. μὴ δῆλα ἐπὴν τελέον λίθου. μὴ δῆλα ἐπὴν ἑλαστόν. μὴ σι μὲν τοῖσιν ἐψυγμένοισι φύσει τοῖσιν ἐκ τῶν σώματος πρὸς ἐπὴν θέρμα, δῆλα ἐπὴν θερμαινόμενον λίθου ὁδοὺς γίνεσθαι. σι δὲ τοῖσι θερμοῖσι φύσει, δῆλα ἐπὴν ψυχρόν. μὴ σι μὲν τοῖσι ξηροῖσι, φύσει ὑγραινομένοισιν. σι δὲ τοῖσι ὑγροῖσι, φύσει ξηραινομένοισι. πλὴν ἢ φύσιν διαλασσομένοις ἐκπέσοισι μὴ διαφθειρομένοις αἰὲ ὁδοὺς αὖ γίνεσθαι. ὑγραίνει τε αἰὲ ὁδοὺς τοῖσιν ὑπεναντίοισιν. ἰδίην ἑκάστῳ νοσήματι βδὶ. τοῖσι θερμοῖσι φύσει, δῆλα τόδε ἐπὴν ψυχρὸν νοσέοντ. ξηραίνειν δὲ μὴ τὰ λλα πυῦ ἢ κατὰ λόγον. Ἄλλος ὅδε τρόπος. διὰ τὸ ὁμοιονοῦσθαι γίνεται. μὴ δῆλα τὰ ὁμοια πρὸς ορόμενα ἐκ νοσεύντ', ὑπαίνει. διὸ σφακελοῦσθαι μὲν αὐτὸ ποιέει οὐκ εἰδέναι, καὶ ἐξέλθειν ἐπὶ αὐτὸ παύει. μὴ βῆξ κατὰ ἐπὶ αὐτὸ ὥστε μὴ σφακελοῦσθαι ὑπὸ τ' αὐτ' γίνεσθαι μὴ παύει. Ἄλλος ὅδε τρό

πος. πυρετὸς ὁ διὰ φλεγμασίαν γινόμενος. τοτὲ μὲν ὑπὸ τῶν αὐτῶν γίνεται, ἢ πανταχόθεν. τοτὲ δὲ τοῖσιν ὑπεναντίοισιν ἐγένετο. τοτὲ μὲν ἂν ἔστις βούλεται λέγειν ὕδατι θερμῷ ἢ ποτῷ πολλῷ διδόναι, ὑγιὴς γίνεται διὰ τὸ φλεγμαίνειν τοῖσι φλεγμαίνειν ποιέουσιν προσφερόμενόν, ὃ ὢν πυρετὸς γίνεται ὑγιής. ἢ ἔστις βάλλει φαρμακον πίσσῃ ὑποχωρητικὸν ἢ ἐμετικὸν, ἢ αὐτῷ τόπον τοῖσι τε ποιέουσι πανέπταμ. ἢ τοῖσι πάνυσι γίνεται. τοῦτο μὲν ἂν ἔστις ἐμέσαντι αὐτῷ βάλλει ὕδωρ δρῶν ἀπιέναι πολὺ, ἐκκλυσθήσεται διὰ τὸ ἐμέειν (καὶ γὰρ ἐμέτου) οὐ δὲ μὲν διὰ τὸ ἐμέειν ὁ ἔμετος πανέπταμ. ὧν διὰ τὸ πανέπταμ ὅτι ἀφότου ἐμέσῃ ἀπιέναι ἀφ' ἑωυτοῦ ἐθέλει, ἀλλ' ἐκκαθαίρει ἐμέτου φύσει, ἀμφοτέροισι τοῖσιν ὑπεναντίοισι ὁμοίως γίνεται. ἢ εἰ μὴ ὅτως εἶχε πᾶσι κατὰ ταὐτὰ ἂν. οὕτω τοὺς μὲν τοῖς ὑπεναντίοισιν, οὐδὲν διαφέρειν οἱ τε ὄγκοι ἢ ἀφότου ἐγένετο. τοὺς δὲ τοῖσιν ὁμοίοισιν οἱ τε ὄγκοι ἢ ἀφότου ἐγένετο. τοὺς μὲν ἀντίον ὄγκον ἢ τῷ σώματος ἀθρόως ἢ τῷ σώματι ὑπὸ μὲν τῶν στίψεων ἴσων ἴσως φέρειν. ὑπὸ δὲ τῷ σώματος, τοὺς στίφοντας κρατέειν. ἐπὴν ἢ πολέσῃ ἢ ἔλασσον προσενέγκῃ, ἢ ὡς ἄλλο μεταλλάξασ' κρατέειν. κρατέειν δὲ μὴ τοὺς στίφοντας μὴ ὁπόταν κρατέῃ ἢ σῶμα ὑπὸ τῶν προσισμάτων, βάλλειν ποιέει ταῦτα μὴ κρατέει ἅμα τῷ σώματος τότε ὑπεναντίως ποιέουσιν αὐτίκα. ἢ λοῦσαι θερμῷ, ἕως μὲν ἂν ἢ σῶμα κρατέῃ τῶν προσισμάτων, βάλλει. ἐπὴν δὲ κρατηθῇ ἴσχνον ποιέει ἢ σῶμα. μὴ ἢ ὑδαρέα λοῦσαι ὁμοίως δὲ λοῦσαι ποιέει. ταῦτα μὴ ἕως μὲν ἂν κρατέωνται, βάλλειν ποιέουσιν. ἐπὴν δὲ κρατήσωσιν, ὑπεχωρέσιες τε ποιέουσιν μὴ ἀλλοίας παντοίας. ὁπότε δὲ προσφέρει τοῦτο μεταλλάσσει, ἀνάκτιν μὴ ἢ προσφερόμενον μεταξὺ πεπτόμενον καὶ ὀλιγοδρυές ἐστιν. μὴ ὑπὸ παντὸς τοῦ πολυγκοτίας παρέχει. τοῦτο δὲ ποιέει μὴ τὰ ὑποχωρητικὰ μὴ τὰ βάλλειν ποιέοντα. ἰσχναίνειν ταῦτα ἢ σῶμα ποιέουσιν. καὶ τἄλλα πάντα τὰ ὑπεναντία τούτοισι πάσχοντα. ἢ ἦν μὴ ὀλιγοχρόνιος ἐστὶν. μὴ ὃς τοῦτο ἐπίσταται ἐκεῖνο μηθέσηκεν. μὴ ἐπίσταται πάντα μὴ τὰ μὴ εἰδέα, ἃ μὴ ἔστιν οἷσι μὴ δίκη ὁ καιρὸς γνῶναι. ὅτι τὰ ὑποχωρήματα οὐχ ὑδατώδεα γίνεται. μὴ τἄλλα ὅτι ὑπεναντία ἐστὶν. μὴ τὰ ὑπεναντία πάντα. ὀχ ὑπεναντία. ὁ δὲ καιρὸς σοί ἐστι. τὰ στίφοντα προσφέρειν. ὅσων μέλλει ἢ σῶμα προσφερόμενον ἢ τοῦτο κρατέειν. ὥστ' ἢν μὲν οὔπω ποιέῃ. πᾶσα ἀνάγκη ἢ ὑποχωρητικὰ στίφοντα προσφερόμενα ὑποχωρητικὰ ἢ. μὴ ἢ φλεγμασιώδης, φλεγμασιώδες. ἰῶ κρατέῃ σι ἢ σῶμα τῶν στίφοντων, ἅτε νοῦσος, οὕτω ὑπεναντίωσις γίνεται προσφερομένων. μὴ αὖ ὁ καιρὸς ἐστὶν οὐ δεῖ τὰ ἰσχνεῖν εἰδέναι. ἐπὴν ἢ τὰ καιρὸν ὑπερβάλλῃ, ἢ ὑπεναντίον γίνεται. μὴ οἱ πρὶν ἔσθ' ὅτε ποιεῖν οἷον ἦν ἔχειν μὴ ἢ θερμαίνεσθαι. ἕως μὲν ἂν ἢ σῶμα τὰ προσισμάτων κρατέῃ, βρέφει ἢ σῶμα. ἐπὴν δὲ τοῦτον τὰ καιρὸν ὑπερβάλλῃ, ἢ ὑπεναντίον γίνεται. ἰσχναίνει χαρὰ μὴ πολλὰ ταῦτα τὰ φλεγμαίνειν ποιεῦντα, ἕως μὲν ἂν κρατέῃ ἢ σῶμα, ἔστι τε πλεῖστα καιρὸν, μὴ τὰ κατὰ φύσιν ποιέοντα ἐκκοῦσαι. τὰ φλεγματώδεα φλεγμαίνειν. ἐπὴν δὲ ὑπερβάλλῃ τὰ καιρὸν, τὰ ὑπεναντία γίνεται. πάντα φαρμακα εἶσι τὰ μεταπυέοντα ἢ παρεόντα. πάντα ἢ τὰ ἰχωρώδεα μεταπυέοντα. ἔξεστι δὲ, ἰῶ μὲν βάλλῃ, φαρμάκῳ μεταπυέειν. ἰῶ δὲ μὴ βάλλῃ, στίφοντα. πάντα τε δὲ νοσέοντι μεταπυέειν ἐκ τῆς παρεόντος αἴρηται. ἰῶ τὰ μὲν μεταπυέοντα ἢ νοσέοντι, αὔξει. φαρμάκῳ οὐ χρὴ τὰ ἰχωρώδεα φύσει ἐπὶ τὰ ἀσθενέα νοσήματα διδόναι. ὀλιγότητι τῆς φαρμάκης ἀσθενὲς ποιέοντα. ἀλλὰ τοῖσι μὲν ἰχωρώδεσι φύσει, φαρμάκοις ἰχωρώδεσι χρῆσθαι, τοῖς δὲ ἀσθενέσι, φαρμάκοις μὴ ἰχωρώδεσι. μὴ δὲ τὸ ποιέοντα ἢ φαρμακον, ἀλλὰ τὰ κατὰ φύσιν ἐναντίοισιν. τοῖσι μὲ ἀσθενέσιν, ἀσθενὴ φαρμακα φύσει. τοῖσι ἰχωρώδεσι νοσήμασιν, ἰχωρώδεα φύσει τὰ φαρμακα. τὰ δὲ νοσήματα ἢ πελασάτω πέφυκεν ὀξάγειν. πῶς τε δ' ὀξάγειν ἢ ἐναντίωσις ἐξόδους ἐλπιστέον. τὰ ὑποχωρητικὰ τοιάδε ἐστὶν. ὅσα ὀλιγοθερὰ μὴ τμητικὰ μὴ ὅσα σὺν τοῖσι θερμοῖσιν λεπτύνοντα. ἢ γε κοιλίη θερμή ἐστιν. μὴ τἄλλα τὰ ἁλμυρὰ καὶ ὅσα τοιαῦτα πολὺν ἔχουσι. τὰ δ' οὐ διαχωρητικὰ, ἀλλὰ στάσιμα, ὅσα φύσιν παρέχουσιν. τὰ γὰρ ὑγρὰ ξηραινόμενα φύσιν ποιέοντα. μὴ τὰ συφεντα. μὴ τὰ ὑπὸ θερμοῦ πεπτυόμενα. μὴ τὰ λαθύρα. μὴ τὰ ξηρά. πάντα δὲ τὰ οἷς φλεγμαίνειν ποιέουσι προσφερόμενα, ἅπαντα τὰ ἐκκρῖνα ἰσχναίνουσιν. ταῦτα δὲ μὴ ἰχωρώδεα ἐστὶ μὴ φλεγματώδεα. μὴ τὰ ὑποχωρητικὰ ἰσχναίνοντα θερμαίνουσι τὰ τοιαῦτα. ἔτι δὲ τὰ ὀξέα μὴ φλεγματώδεα. πάντα δὲ τὰ ψύχοντα τὰ ἐν τῇ κοιλίῃ. τὰ δὲ τοιαῦτα ὑποχωρητικά ἐστι. μὴ τὰ ψυχρὰ μὴ τὰ ὑγρά. ὁπόταν δὲ μὴ ὑποχωρητικὰ ἐῶσι θερμαίνουσιν. ψύχουσι δὲ μὴ τὰ θερμὰ ἐς τὴν κοιλίην προσφερόμενα μὴ ταχὺ, διαχωρήσιν δὲ μὴ ποιεύμενα θερμὰ ἐστὶν ἐν τῇ κοιλίῃ. τούτων ὅσα ἀθλησμοσύνῃ ποιέει, μάλιστα φλεγματώδεά ἐστιν. ἃ δὲ ἀθλεῖται προσφερόμενα, οὐ ποιέει ἀθλησμοσύνῃ, διαχωρητικὰ ἰητρικὴ δή μοι δοκέει ἤδη ἀνευρῆσθαι ὅλη, ἣ τις οὕτως ἔχει. ἢ τις διδάσκει ἕκαστα καὶ τὰ ἔθεα, μὴ τοὺς καιροὺς. ὃς γὰρ οὕτως ἰητρικὴν ἐπίσταται, ἐλάχιστα τῷ τύχῃ ἐπιμένει. ἀλλὰ μὴ αὐτῷ τύχῃ. μὴ ξυντύχῃ δυποιηθείς. βέβηκε γὰρ ἰητρικὴ πᾶσα, μὴ φαίνεται τὴν σοφισμάτων, τὰ κάλλιστα αὐτῇ συγκείμενα, ἐλάχιστα τύχης δεῖσθαι. ἢ γε τύχη αὐτοκράτης καὶ οὐκ ἀρχή. οὐ γὰρ οὐχὶ ἔστιν αὐτῷ ἐλθεῖν. ἢ δ' ἐπιστήμη ἀρχή ταί τε καὶ εὐτυχίης ἔστιν, ὁπόταν βουλήσεται ὁ ἐπιστάμενος χρῆσθαι. ἔπειτα τί καὶ δεῖται ἰητρικὴ τύχης; εἰ μὲν ἔστι τι νοσημάτων φαρμακα σοφὴ, ὁρίσαι, οὐκ ἐπιμένει τῷ τύχῃ, τὰ φάρμακα ὑγιᾶ ποιῆσαι τὰ νοσήματα. ἐστὶ δ' ἔστι τὰ φάρμακα. εἰ δὲ ξυν τῇ τύχῃ διδόναι ὠφελέει οὐδὲν μᾶλλον τὰ φάρμακα, ἢ καὶ τὰ μὴ φάρμακα. σὺν γε τῇ τύχῃ ὑγιᾶ ποιέουσι προσφερόμενα τοῖσι νοσήμασιν. ὅστις δὲ τῷ τύχῃ ἰδίῃ τε

κῆς, ἢ ὄξ ἄλλου τινὸς ὀξελάσει, φάμενος οὐ σὺ καλῶς τι πρῆγμα ἐπισταμένας χρῆσθαι τύχῃ, ἢ ὑπεναντίον θυμέει μοι γινώσκειν. ἐμοὶ γὰρ δοκέουσιν μοιρίδιοι καὶ ἐπιτυγχάνειν τῇ ἀτυχεῖν οἱ καλῶς τι τῇ κακῶς πρῆξαι ἐπισταμένοι. ἐπιτυγχάνειν τε χρὴ τοῦτό ἐστι, ἢ καλῶς ποιέειν. τοῦτο δὲ οἱ ἐπισταμένοι ποιέουσιν. ἀτυχεῖν δέ, τοῦτ' ἔστιν, ὃ λίην τις μὴ ἐπίσηται, τοῦτο μὴ καλῶς ποιέειν. ἀμαθὴς γὰρ ἐών, πῶς ἂν ἐπιτύχοις; εἰ γάρ τι τῇ ἐπιτύχοις οὐκ ἂν ἀξίως λόγου τῇ ἐπιτυχίην ποιήσαιτο. ὁ γὰρ μὴ καλῶς ποιέων οὐκ ἂν ἐπιτύχοι τὰλλα τὰ ἐκ τῆς μὴ πράσσων. τὰς γυναικεῖας νοσεύματα καὶ βλώματα αἱ ὑστεραι ποιέουσι τῆς νοσημάτων αἰτιαὶ εἰσιν. αὐτῶν γὰρ ὅπως ἂν ἐκ τῆς φύσιος μεταχωρέωσι νοῦσοι παρέχουσιν, ὥστε προσιέναι, ὥστε τε παραχωρῆσαι. τῇ ὅταν μὲν μὴ βάλλωσι τὸ στόμα αἱ μῆτραι, τῇ μὴ φαύσωσι τὰ χρηματα μεταχεόμενα ἐῶσιν ἐξω σμικρὰ τὰ τῆς νοῦσος ἔξω. ἐπὴν δὲ προσχωρέωσιν ἐς τὸ ἔμπροσθεν τῇ ἐμβάλλωσι τὸ στόμα ἐς τὸν χρημονίν. πρῶτον μὲν φαύσασαι, πόνον παρέχουσι. ἔπειτα ἀποφερβόμεναι ἢ μῆτρα τῇ ἐπὶ πλεῖστον μεταθεῖσα τὸ τῆς ἐμβλίσεως, τῆς ἐς τὸν χρημονίν, οὐ γίνεται ῥόος τὰ ἐκ τῆς μήτρης. τοῦτο δὲ οὐ σημαίνει οἰδός τε καὶ ὀδυνίη παρέχει. καὶ ἢν μὲν ἐκ πολλοῦ καὶ ἀποσταφῆσαι ἐμβάλλῃ ἐς τὸν βουβῶνα, ὀδυνίη παρέξει. ἢν δὲ ἀνωτέρω χορήσασα ἀποσταφῇ καὶ ἀποφερβῆται, τῇ οὕτω δὴ πολὺ αὐχμώδεα τὰ νοῦσον παρέχει. ὁπόταν δὲ δὴ τοῦτο ποιῇ, ἐς ταὐχία τῇ πολὺ κεφαλὴν ὀδυνίην ποιέει. ὁπόταν γὰρ μῆτραι πολυσαρκίσωσιν οὐ ῥᾳδίως κινέονται, τῇ γίνεται ὀλέθριοι. ἐπὴν δὲ πολέα πίνωσι, φαύουσι δὲ τὴν ἰχίην, ὀδυνίας παρέχουσι καὶ ἐς τὰ ἰχία τῇ τὴν βουβῶνα. καὶ οἱ μὲν ὀφθαλμοὶ ὑποζέουσιν. καὶ πολὺ κεφαλὴν πονέουσι. τοτὲ μὲν, ἐς τὸ ἔμπροσθεν μᾶλλον. τοτὲ δὲ, ὀπίσω μᾶλλον γίνεται καὶ σίνονται. ὧδε δὴ ταῦτα διαπρήσσει. ἢν μὲν προσέλθῃ μοῦνον καὶ ἡ διαχρίσιος, χρὼς ὠχρὸς γίνεται καὶ ἀνώδυνος. ἢν δὲ ταῦτα μὴ ἐπιτελέσῃ, ἀλλὰ καὶ ἐνθεὶς ἐν τῇ μήτρῃ ἐπιμείνῃ, ἐπὴν ἐπιλάβηται τοῦ χρόνου, μὴ δὲ λούσῃ ἐνθρώσῃ. ἢν δὲ ἀνακεχωρήκει καὶ μὴ ὑπεστραμμένη ᾖ, τοῖσιν ὑγιάζουσιν προσθετοῖσι χρῶ, ὅσα ἀναθρώσκουσιν ἄμα. ταῦτα δὲ τοιάδε ἐστίν. σμύρνη, ἢ μύρρα, εἰ δὲ μή, ἄλλο τι ὑγιάζον καὶ θρώσκοντι ἄμα. τοιούτοισι προσθετῆσι χρῶ. καὶ πυρὸν ὀπτὸν ἐπιθεῖναι, καὶ θερμῷ ὕδατι πλύειν, καὶ ὑγιεινοῖσι χρῶ. ἢν δὲ σκλήρη ᾖ, ἢν μὲν ἀποσταφῇ ἀνακεχωρηκυῖα ξύμπασα γίνεται. ἢν δὲ ὑπεστραμμένη ᾖ, οὐ γίνεται ῥόος τὰ ἐκ τῆς μήτρης ἐνεχθέντα. τοῦτο δὲ νόσημα περὶ πρῶτον τοιῇδε χρὴ ἰᾶσθαι, ἐξ οὗπερ ἐξανίει ἐμβάλλειν τὸ στόμα θρώσκοντα τοῦτον τὸν τρόπον ἐπιθεῖναι σικυώνιον, τοῦ μὲν στόμα τῆς πυέλος σικυὸν ἀνθρώσκοντα ὧδε ποιῆσαι. σικυωνίῳ μέσον διατρήσαντα ἐκκοιλῶσαι, τὸ δὲ ἄκρον ἀποτάμνειν σμικρὸν, ὡς ἐς ὀκτὼ κοτύλων τοῦτο θεῖναι πωμάσαι. ὅπως ἂν ἡ ὅλη ὀπὴ τῆς στούλεος πρὸς τὸν μήτρην ἀφίκηται, καὶ θρώσκῃ ὕδατι αἴρειν, καὶ φαρμάκοισιν θρώσκουσι χρῆσθαι προσθετοῖσι. θερμαίνοντα δὲ τὰ ἄκρα τῆς πρόσθεν. τοιῇδε ἐξελεῖν, χολὴν βοὸς σμύρνα. συπήρι. χελβανὴ. καὶ ἄλλα, ὅτι τοιοῦτόν ἐστι. πύτων ὡς πλείστοισι τῇ ὑπερέχειν ἐλατηρίοισιν φαρμάκοισιν κατω, ὅσα ἐμετον ποιέουσιν, ὀδωδέουσιν, ὅπως μὴν θρόμβος γένηται ἐκ τῆς ὑποβολῆς. τὰ δὲ προσθετα, ὡδὶ χρὴ ποιέειν ἢν βουλῇ ὀξυτέρα ποιέειν. μέλι ἢ μαλθον ποιέων ἐμβαλλέων γραμμοειδέα προσθετῆ τὴν ἄγειν ποιοῦντων. καὶ ἐπὴν ἐμβάλλῃς ποιήσειν, ὡς πρὸ τοὺς βαλανίους τοὺς πρὸς πολὺ ἑσῆλω προστιθεμένους. μαλθὰς δὲ ποιέει καὶ λεπτὰς ταύτας. πολὺ δὲ γυμνάσιον ὑπὲρ ἰσχνὸν καταλείπειν ἄνω τοῦ πόδος ποιήσας τῆς κλίνης τοῦ πρὸς ποσσὶν ἐπειτα προσθες καὶ θρώσκειν σὺν ἀκμῇ ἢ ἄλλῳ τινὶ, ἕως ἂν ἡ καταστασις ᾖ. ἢν δὲ ἀσθενέστερον βουλῇ τὸ προσθὲν προστιθέναι, ἐς ὀθόνιον οὐ δίων. ἢν ἢν ὑγροτητος ἐμπολλαὶ σίσται αἱ μῆτραι τὸ στόμα σπογγοειδήσωσιν, καὶ ἄρρωστον παράσχωσι. ῥόον χρὴ ποιέειν τὰ ἐνθαῦτα προσθετοῖσι φαρμάκοισιν, καὶ πυριῶντα ὡς γεγράφθαι οὕτω ποιεῦντα. ὡς πρὸ καὶ πολὺ πρόσθεν ἀρρώστιν. καὶ ἐς τὸ πρόσθεν προσχωρέουσα ἀποσταφῇ. ῥόον χρὴ ποιέειν ὡς πρὸ ἐπὶ τῆς πρότερον ἀρρώστιος. ὅταν γὰρ ῥόος ἢ λίην, οὕτω θρώσκειν χρὴ θρώσκοντα ὕδατι, οὔτ' ἄλλῳ οὐδενί. οὔτε οὐρητικοῖσι χρῆσθαι. οὔτε σιτίοισι διαχωρητικοῖσι. τῆς γὰρ κλίνης τὰ πρὸς ποσσὶν ὑψηλότερα εἶναι, ὡς μὴ καταίκλισις βύρσος ᾖ. καὶ προσθετοῖσιν ἅμα τοῖς ξυφούσι χρῶ. οἱ δὲ ῥόοι. ὁπόταν μὲν εὐέως ἰκνῶ ἢ καθαρσις, εὐέως ὑφαίμονες γίνονται. ὁπόταν δὲ ἧσσον ἴῃ, πυώδεες. τῇ τῆσι νεωτέρῃσιν ὑφαιμα μᾶλλον. αἱ δὲ πρεσβύτεραι, μυξώδεα μᾶλλον ἔχουσι τὰ καταμήνια καλούμενα.

ΙΠΠΟΚΡΑΤΟΥΣ ΠΕΡΙ ΑΕΡΩΝ ΥΔΑΤΩΝ ΤΟΠΩΝ.

Ἤτε κλῶ, ὅστις βούλεται ὀρθῶς ζητεῖν, τάδε χρὴ ποιέειν. πρῶτον μὲν σὺν μέεσθαι τὰς ὥρας τοῦ ἔτεος, ὅ, τι δύναται ἕκαστη ἑωυτῆς. ἃ γὰρ ἑκάστη δύναται δεῖ, ἀλλὰ πολὺ διαφέρουσιν αὐτέων τὰ ἐσχατα, τῇ οὐ τῇσι μετα βολῇσιν. ἔπειτα δὲ, τὰ πνεύματα, τά τε θερμὰ καὶ τὰ ψυχρά. μάλιστα μὲν, τὰ κοινὰ πάσῃσιν ἀνθρώποισιν. ἔπειτα δὲ, τῇ ἑκάστη χώρη ἐπιχώρια ἐόντα. ἔτι δὲ τῇ τὰ ὑδατα σὺν μέεσθαι τὰς δυνάμιας. ὡς πρὸ γὰρ σώματι διαφέρουσι, τῇ σὺν τῷ σώματι διαφέρουσι, τῇ σὺν τῷ σώματι, οὕτω τῇ ἡ δυνάμις διαφέρει πολὺ ἑκάστου. ὥστε ἐς πόλιν ἐπειδὰν ἀφίκηταί τις, ἧς ἄπειρός ἐστι, διαφέροντα χρὴ πάντα θέσιν αὐτέων, ὁκοῖα κέεται, τῇ πρὸς τὰ πνεύματα, τῇ πρὸς τὰς ἀνατολὰς

Περὶ ἀέρων ὑδάτων τόπων.

τοῦ ἡλίου οὐ γὰρ τοὐ τὸ δύναται, ἢ τις πρὸς βορέην κέεται, καὶ ἢ τις πρὸς νότον. οὐδ' ἢ τις πρὸς ἥλιον ἀνίσχοντα. οὐδ' ἢ τις πρὸς δύνοντα. ταῦτα δὲ ἐνθυμέεσθαι ὡς κάλλιστα. καὶ τῶν ὑδάτων πόρι, ὡς ἔχουσιν. καὶ πότερον ἑλώδεσι χρέονται καὶ μαλακοῖσιν, ἢ σκληροῖσί τε καὶ ἐκ μετεώρων, καὶ ἐκ πετρωδέων. εἴτε ἁλυκοῖσι, καὶ ἀτεράμνοισιν. καὶ τὴν γῆν πότερον ψιλή τε καὶ ἄνυδρος, ἢ δασεῖα καὶ ἔφυδρος, καὶ εἴτε ἐν κοίλῳ ἐστὶ καὶ πνιγηρὴ, εἴτε μετέωρος καὶ ψυχρή. καὶ τὴν δίαιταν τῶν ἀνθρώπων ὁκοίη ἥδονται. πότερον φιλοπόται καὶ ἀριστηταὶ καὶ ἀταλαίπωροι, ἢ φιλογυμνασταί τε καὶ φιλόπονοι, καὶ ἐδωδοὶ καὶ ἄποτοι. καὶ ἀπὸ τουτέων χρὴ ἐνθυμέεσθαι ἕκαστα. εἰ γὰρ ταῦτα εἰδείη τίς καλῶς. μάλιστα μὲν, πάντα. εἰ δὲ μὴ, τάτε πλεῖστα, οὐκ ἂν αὐτὸν λανθάνοι ἐς πόλιν ἀφικνεόμενον, ἧς ἂν ἄπειρος ἦ, οὔτε νοσήματα ἐπιχώρια, οὔτε τῶν κοινῶν ἡ φύσις ὁκοίη τίς ἐστιν. ὥστε μὴ ἀπορέεσθαι ἐν τῇ θεραπείῃ τῶν νούσων. μὴ δὲ διαμαρτάνειν, ἃ εἰκὸς ἐστὶ γίγνεσθαι, ἢν μή τις ταῦτα πρότερον εἰδὼς πρόφρων τις ἦ. περὶ ἑκάστου δὲ χρόνου προσιόντος καὶ τοῦ ἐνιαυτοῦ λέγοι ἄν, ὁκόσα τε νοσήματα μέλλει πάγκοινα τὴν πόλιν καταχήσειν. ἢ θέρεος, ἢ χειμῶνος. ὁκόσα τε ἴδια ἑκάστῳ κίνδυνος γίγνεσθαι, ἐκ μεταβολῆς τῆς διαίτης. εἰδὼς γὰρ τῶν ὡρέων τὰς μεταβολὰς, καὶ τῶν ἄστρων ἐπιτολάς τε καὶ δύσεας, καθότι ἕκαστον τουτέων γίγνεται, προειδείη ἂν τὸ ἔτος, ὁκοῖόν τι μέλλει γίγνεσθαι. οὕτως ἂν τις ὀρθυνώμενος καὶ προγινώσκων τοὺς καιροὺς, μάλιστ' ἂν εἰδείη περὶ ἑκάστου, καὶ τὰ πλεῖστα τυγχάνει τῆς ὑγιείης, καὶ κατ' ὀρθὸν φέροιτο οὐκ ἐλάχιστα ἐν τῇ τέχνῃ. εἰ δὲ δοκέοι τίς ταῦτα μετεωρόλογα εἶναι, εἰ μετασταίη τῆς γνώμης, μάθοι ἂν ὅτι οὐκ ἐλάχιστον μέρος συμβάλλεται ἄστρον μίη ἐς ἰητρικὴν, ἀλλὰ πάνυ πλεῖστον. ἅμα γὰρ τῇσιν ὥρῃσιν, καὶ αἱ κοιλίαι μεταβάλλουσιν τοῖσιν ἀνθρώποισιν. ὅκως δὲ χρὴ ἕκαστα τῶν προειρημένων σκοπεῖν καὶ βασανίζειν, εἰπὼ φράσω σαφέως. ἢ τις μὲν πόλις πρὸς τὰ πνεύματα κεῖται τὰ θερμά. ταῦτα δ' ἔσται μεταξὺ τῆς τε χειμερινῆς ἀνατολῆς τοῦ ἡλίου καὶ τῶν δυσμέων τῶν χειμερινῶν. καὶ αὐτέη ταῦτα τὰ πνεύματά ἐστι ξυνόμα. τῶν δὲ ἀπὸ τῶν ἄρκτων πνευμάτων, σκέπη. ἐν ταύτῃ τῇ πόλει ἐστὶ, τάτε ὕδατα πολλὰ καὶ ὕφαλα, καὶ ἀνάγκη εἶναι μὴ μετέωρα. τοῦ μὲν θέρεος, θερμά. τοῦ δὲ χειμῶνος, ψυχρά. καὶ λειεντερίαι καὶ ὕδρωπες τελευτῶσι τοῖσι νοσεύμασιν ἐπιγίγνονται. οὐ γὰρ ἀποξηραίνονται αἱ κοιλίαι ῥηϊδίως. ἢν δὲ τὸ θέρος ἔπομβρον γένηται, καὶ νότιον, καὶ τὸ μετόπωρον, χειμῶνα ἀνάγκη νοσερὸν εἶναι. καὶ τοῖς φλεγματίοισιν, καὶ τοῖς γεραιτέροισι τεσσαράκοντα ἐτέων, καύσους γίγνεσθαι εἰκός. τοῖσι δὲ χολώδεσιν, πλευρίτιδας, καὶ περιπλευμονίας. ἢν δὲ τὸ θέρος αὐχμηρὸν γένηται, καὶ νότιον. τὸ δὲ μετόπωρον, ἔπομβρον καὶ βόρειον, κεφαλαλγίας ἐς τὸν χειμῶνα, καὶ σφακέλους τοῦ ἐγκεφάλου εἰκὸς γίγνεσθαι. καὶ προσέτι βράγχους, καὶ κορύζας, καὶ βῆχας. ἐνίοισι δὲ καὶ φύσας. ἢν δὲ βόρειόν τε ἦ καὶ ἄνυδρον, καὶ μήτε ἐπὶ ᾧ ἀρκτούρῳ. τοῖσι μὲν φλεγματίοισι φύσει, ξυμφέροι, μάλιστα καὶ τοῖς ὑγροῖς τὰς φύσιας καὶ τῇσι γυναιξίν. τοῖσι δὲ χολώδεσι, τοῦτο πολεμιώτατον γίνεται. λίην γὰρ ἀναξηραίνονται, καὶ ὀφθαλμίαι αὐτέοισιν ἐπιγίγνονται ξηραί. καὶ πυρετοὶ ὀξέες καὶ πολυχρόνιοι ἐνίοισιν, καὶ μελαγχολίαι. τῆς γὰρ χολῆς τὸ μὲν ὑγρότατον καὶ ὑδαρέστατον, ἀναλοῦται. τὸ δὲ παχύτατον καὶ δριμύτατον, λείπεται. καὶ τοῦ αἵματος κατὰ τὸν αὐτὸν λόγον. ἄφνω ταῦτα νοσεύματα αὐτέοις γίγνεται. τοῖσι δὲ φλεγματίοισι, πάντα ταῦτα ἀρωγά ἐστιν. ἀποξηραίνονται γὰρ καὶ ἐς τὸν χειμῶνα ἀφικνέονται, ὑπ' ἄλλων τ' ἐς ἄλλα ἀναξηραινόμενοι. ἢν δὲ ὁ χειμὼν, βόρειος γένηται καὶ ξηρός. τὸ δὲ ἦρ, νότιον καὶ ἔπομβρον. κατὰ τὸ θέρος ὀφθαλμίαι γίνονται ἰσχυραί. τοῖσι δὲ παισὶ καὶ γυναιξὶν, πυρετοί. κατὰ ταῦτα τίς ὁ νοεύμενος καὶ σκοπούμενος, προειδείη ἂν τὰ πλεῖστα τῶν μελλόντων ἔσεσθαι ἀπὸ τῶν μεταβολέων. φυλάσσεσθαι δὲ χρὴ μάλιστα τὰς μεταβολὰς τῶν ὡρέων τὰς μεγίστας, καὶ μήτε φάρμακον διδόναι ἐκόντα, μήτε καίειν ὅ, τι ἐς κοιλίην, μήτε τέμνειν πρὶν παρέλθωσιν αἱ ἡμέραι δέκα ἢ καὶ πλείονες. μέγιστα δέ εἰσιν αἱ δέκα, καὶ ἐπικινδυνώταται ἡλίου τροπαὶ ἀμφότεραι, καὶ μᾶλλον θεριναὶ, καὶ ἰσημεριναὶ νομιζόμεναι εἶναι ἀμφότεραι. μᾶλλον δὲ αἱ μεθοπωριναί. δεῖ δὲ καὶ τῶν ἄστρων τὰς ἐπιτολὰς φυλάσσεσθαι, καὶ μάλιστα τοῦ κυνός. ἔπειτα ἀρκτούρου, καὶ ἐπὶ πληϊάδων δύσει. τάτε γὰρ νοσεύματα μάλιστα ἐν ταύτῃσι τῇσιν ἡμέρῃσιν κρίνεται. καὶ τὰ μὲν, ἀποφθίνει. τὰ δὲ, λήγει. τὰ δὲ ἄλλα πάντα, μεθίσταται εἰς ἕτερον εἶδος, καὶ ἑτέρην κατάστασιν. περὶ μὲν τουτέων, οὕτως ἔχει. βούλομαι δὲ περὶ τῆς Ἀσίης καὶ τῆς Εὐρώπης δεῖξαι, ὁκόσον διαφέρουσιν ἀλλήλων ἐς τὰ πάντα. καὶ περὶ τῶν ἐθνῶν τῆς μορφῆς, τί διαλλάσσει, καὶ μηθὲν ἔοικεν ἀλλήλοισι. περὶ μὲν οὖν ἁπάντων πολὺς ἂν εἴη λόγος. περὶ δὲ τῶν μεγίστων, καὶ πλεῖστον διαφερόντων, ἐρέω ὥς μοι δοκέει ἔχειν. τὴν Ἀσίην πλεῖστον διαφέρειν φημὶ τῆς Εὐρώπης, ἐς τὰς φύσιας τῶν ξυμπάντων τῶν τε ἐκ τῆς γῆς φυομένων, καὶ τῶν ἀνθρώπων. πολὺ γὰρ καλλίονα καὶ μείζονα πάντα γίγνεται ἐν τῇ Ἀσίῃ. ἥτε χώρη, τῆς χώρης ἡμερωτέρη. καὶ τὰ ἔθνεα τῶν ἀνθρώπων ἠπιώτερα. καὶ ἐνεργότερα. τὸ δὲ αἴτιον τουτέων, ἡ κράσις τῶν ὡρέων. ὅτι τοῦ ἡλίου ἐν μέσῳ τῶν ἀνατολῶν κεῖται πρὸς τὴν ἠὼ, τοῦ τε ψυχροῦ πορρωτέρω. τὴν δὲ αὔξησιν καὶ ἡμερότητα παρέχει πλεῖστον ἁπάντων, ὁκόταν μηδὲν ἦ ἐπικρατοῦν

βιαίως.

βιάιως. ἀλλὰ παντὸς ἰσομοιρίη δοκέειν δεῖν. ἔχει δὲ καὶ πρὸς ἄρκτον, οὐ παντα-
χῆ ὁμοίως. ἀλλ' ὅση μὲν τῆς χώρης ἐν μέσῳ κεῖται τοῦ θέρεος καὶ τοῦ ψυχροῦ, αὕτη μὲν εὐκρηστοτάτη ἐστὶν, καὶ
εὐδροσοτάτη, καὶ εὐδιεστάτη, καὶ ὕδασι μάλιστα κέχρηται, τοῖσι τε οὐρανίοισιν, καὶ τοῖσιν ἐκ
τῆς γῆς. οὔτε γὰρ δεῖται τοῦ θέρεος, ἐκκέκαυται λίην. οὔτε δεῖται αὐχμοῦ καὶ ἀνυδρίης, ἀφεψη-
μένη. οὔτε δεῖται ψύχεος βεβιασμένου. ὑετίη τε καὶ διάβροχός ἐστιν, ὑπό τε ὀμβρέων πολλῶν
καὶ χιόνος. πρός τε ἀέρα αὐτόθι πολλὰ εἰκὸς γίνεται, ὁκόσα τε ἀπὸ ποταμῶν, καὶ ὁκόσα αὐτὴ
ἡ γῆ ἀναδίδοῖ φυτά. ὧν τοῖσι μὲν χρέονται ἄνθρωποι, ὑμβρεῦντες ἐξ ἀγρίων, καὶ εἰς ἐπιτή-
δειον μεταφυτεύοντες. τάτε σπερεφόμενα κτείνεα, εὐθαίειν εἰκὸς καὶ μάλιστα, τίκτειν τε πυκνότα-
τα, καὶ ἐκφέρειν κάλλιστα. τούς τε ἀνθρώπους εὐσαρκέας εἶναι. καὶ τὰ εἴδεα κάλλιστους. καὶ μεγέ-
θει μεγίστους. καὶ ἤκιστα διαφόρους ἐς τάτε εἴδεα αὐτῶν καὶ τὰ μεγέθεα. εἰκὸς τε τὴν χώρην ταύτην
τῇ προσφυτατον εἶναι κατὰ τὴν φύσιν, καὶ τὴν μετεωρότητα τῶν ὡρέων. ἡ δὲ αὐστηρότης καὶ ἡ ἀ-
ταλαίπωρος. καὶ ἡ ἔμπυος. καὶ ἡ θυμοειδίη, οὐκ ἂν δοκέοι αὐτοῖσι τοιαύτη φύσει ἐπιγενέσθαι, μήτε
ὁμόφυλον, μήτε ἀλλόφυλον, ἀλλὰ τὴν ἡδονὴν κρατέειν, διότι πολύμορφα γίνεται τὰ ἐν τοῖς θη-
ρείοις. τοιόνδε μὲν οὖν Αἰγυπτίων, καὶ Λιβύων, οὕτως ἔχειν μοι δοκεῖ. τοιόνδε δὲ τῶν ἐν δεξιῇ τῆς ἡλίου
τῶν ἀνατολῶν τῶν χειμερινῶν μέχρι Μαιώτιδος λίμνης, οὗτος γὰρ ὅρος τῆς Εὐρώπης καὶ τῆς Ἀ-
σίης, ὧδε ἔχει τοιδὲ αὐτέων. τὰ δὲ ἔθνεα τούτων, ταύτη διάφορα αὐτὰ ἑωυτέων μᾶλλον ἢ τὴν
πρόσθιγμένων, διὰ τὰς μεταβολὰς τῶν ὡρέων καὶ τῆς χώρης τὴν φύσιν. ἔχει δὲ καὶ κατὰ τὴν
γλῶσσαν ὁμοίως, ἄπορον καὶ κατὰ τοὺς ἄλλους ἀνθρώπους. ὅκου γὰρ αἱ ὧραι μεγίστας μεταβολὰς ποιέον-
ται καὶ πυκνοτάτας, ἐκεῖ καὶ ἡ χώρη ἀγριωτάτη καὶ ἀνωμαλωτάτη ἐστὶν. καὶ ὑρηίσεις ὄρεα τε
μέγιστα καὶ δασέα καὶ πελιὰ καὶ λειμῶνας ἐόντας. ὅκου δὲ αἱ ὧραι μὴ μεγάλας μεταβολὰς ποιέον-
ται, ἐκείνοις ἡ χώρη ὁμαλωτάτη ἐστὶν. οὕτω δὲ ἔχει καὶ τοιδὲ τῶν ἀνθρώπων. ἔστι βουλεύεσθαι. εἰσὶ
γὰρ φύσιες αἱ μὲν, ὄρεσιν ἐοικυῖαι, ἀνδροώδεσί τε καὶ ἀφυσορθοισι. αἱ δὲ, λεπτοῖσί τε καὶ εὐσορόοις. αἱ
δὲ, λειμακεδρόοις τε καὶ ἐλώδεσι. αἱ δὲ, πεδίῳ τε καὶ ψιλῇ καὶ ξηρῇ. αἱ γὰρ ὧραι αἱ μεταλλάσσου-
σαι τῆς μορφῆς τὴν φύσιν, εἰσὶ διάφοροι. τῷ δὲ διάφοροι ἑωυτέων μᾶλλον ἢ σφέων αὐτέων, διάφοραι καὶ
τελείως γίνεσθαι τοῖς εἴδεσιν. καὶ ὁκόσα μὲν ὀλίγον διαφέρει τὴν ἑωυτέων, παραλέλοιπε. ὁκόσα δὲ
μεγάλα ἡ φύσει ἢ νόμῳ, δρέω τοιδὲ αὐτὴν ὡς ἔχει. καὶ πρῶτον τοιδὲ τῶν μακροκεφάλων. τού-
τεων γὰρ οὐκ ἔστιν ἄλλο ἔθνος ὁμοίως τὰς κεφαλὰς ἔχον οὐδέν. τὸ μὲν γὰρ ἀρχῆθεν, ὁ νόμος αὐτῶν τοι-
οῦτος ἐγένετο τοῦ μήκους τῆς κεφαλῆς. νῦν δὲ, καὶ ἡ φύσις ξυμβάλλεται τῷ νόμῳ. τοῦ γὰρ μακρο-
τάτην ἐχόντας τὸν κεφαλὸν γενναιοτάτους ἡγέονται. ἔχει δὲ τοιδὲ νόμου ὧδε. ἐπὴν παιδίον ἐκ τῶν
γίνηται, τάχιστα τὸν κεφαλὸν αὐτέου ἔτι ἁπαλὸν ἐόντος, ἀναπλήσουσι τῇσι
χερσὶν, καὶ ἀναγκάζουσιν ἐς τὸ μῆκος αὔξεσθαι, δεσμάτα προσφορέοντες, ἐς τε τὰ ἡμάτια ἐπιτήδεια
ὑφ' ὧν. τὸ μὲν στρογγυλοειδὲς τῆς κεφαλῆς ἰσχνοῦται. τὸ δὲ μῆκος αὔξεται. αὐξόμενον δὲ τὸν κρόνον
ἰσχναίνεται τὸ εὐρὺ τοῦ κρανίου. τὸ δὲ μῆκος αὔξεται. αὐξόμενον τὸν αὐχῆθεν ὁ νόμος
ἰσχναίνεται. ὥστε τοιαύτην τὴν φύσιν γενέσθαι. τῷ δὲ χρόνου προσιόντος, καὶ φύσει ἐγένετο, ὡς τὸ
μὲν νόμον μηκέτι ἀναγκάζειν. ὁ γὰρ γόνος πᾶν τὸ χρῆθον ἔρχεται, ἀπὸ τῶν ὑγιερῶν ὑγιηρὸς τὸ
σώματος. ἀπὸ τῶν νοσερῶν, νοσερὸς. εἰ οὖν γίγνονται ἐκ τῶν φαλακρῶν, φαλακροὶ. καὶ ἐκ
γλαυκῶν, γλαυκοὶ. καὶ ἐκ λοξεσγραμμέων, στρεβλοὶ, ὡς εἰδὶ τὸ πλῆθος. τῇ τοιδὲ τῆς ἄλλης μορφῆς
ὁ αὐτὸς λόγος. τί κωλύει καὶ ἐκ μακροκεφάλου, μακροκέφαλον γίγνεσθαι; νῦν δ' ὁμοίως οὐκέτι γί-
γνονται, ἢ πρότερον. ὁ γὰρ νόμος οὐκέτι ἰσχύει, διὰ τὴν ἀμέλειαν τῶν ἀνθρώπων. τοιδὲ μὲν οὖν τῶν
τεῶν, οὕτως μοι δοκεῖ. τοιδὲ δὲ τῶν οἱ φάσιν, ἡ χώρη ἐκείνη ἐλώδης ἐστὶ, καὶ θερμὴ, καὶ ὑδατεινὴ,
καὶ δασέα. ὁμβροι τε αὐτόθι γίγνονται πᾶσαν ὥραν πολλοί τε καὶ ἰσχυροί. ἥτε δίαιτα τοῖς ἀνθρώ-
ποισιν οἷη τοῖς ἕλεσιν ἐστὶν. τά τε οἰκήματα, ξύλινα καὶ καλάμινα. εἰ τοῖς ὕδασι μεμιγμένα.
ὀλίγη τε χρέονται βασάνῳ, καὶ τὰ πολλὰ, καὶ ἡ ἐμπύησις, ἀλλὰ μυξοξύλοις διαπλέουσιν
αἴνω καὶ κάτω. διώρυγες γὰρ πολλαὶ εἰσὶν. τὸ δὲ ὕδατος, θερμὰ καὶ στάσιμα πίνουσι, ὑπό
τε τοῦ ἡλίου σηπόμενα, καὶ ὑπὸ τῶν ὀμβρέων ἐπιπολάζοντα. αὐτός τε ὁ φάσις, σταθμώτατος
πάντων τῶν ποταμῶν, καὶ βέων ἠπιώτατα. οἵτε ἀνθρωποι γινόμενοι αὐτέοι πάντες ἀνάλυτες
εἰσὶν καὶ κατεψυχομένοισι καὶ ἀτελέες ὑπὸ πολυπλανείης τοῦ ὕδατος. διὸ καὶ οὐ πεποιήκασι σφι-
σὶν ἥρωες πόλιος κατέχει πρὸς τῶν ὑδάτων. διὰ ταύτας δὲ τὰς προφάσιας, τε εἴδεα
ἀπαλλαγμένα τῶν λοιπῶν ἀνθρώπων ἔχουσιν οἱ φασιανοί. τά τε γὰρ μεγέθεα μεγάλοι. τά τε σάρκεα
πολλὰ ὑπερπαίχοντες. οὐρῆσαι τε κατεστήκασιν οὐδέν. οὐδὲ φλέγμα τὸν τῷ χολῇ ἀχθῆ ἔχουσιν,
ὥστε πρὸς ὑγιηροῦ ἐχόμενοι φθέγγονται τε βαρύτατον ἀνθρώπων. τῷ ἠέρι χρεώμενοι οὐ
λαμπρῷ, ἀλλὰ χνοώδει τε καὶ διερῷ. πρὸς ταλαιπωρίην τε τῷ σώματι αὐτάρκεσι πεφύκασι.
αἱ τε ὧραι οὐ πολὺ μεταλλάσσουσιν, οὔτε πρὸς τὸ ψῦχος. οὔτε πρὸς τὸ ἄνυδρος. τά τε πνεύ-
ματα πολλὰ καὶ ἰσχυρὰ, πολλῷ αὐτῆς μέσης ἐπιχωρίης. αὐτὴ δὲ πνέει ῥοώδεστα, βίαιος καὶ χαλεπὴ καὶ

θερμὴ καὶ κέγχρους ἀνιμάζουσιν τοῦτο δὲ πνεῦμα. ὁ δὲ βορέης οὐ σφόδρα ἀξιόνεικτος. ὅταν δὲ πνέῃ ἀδεὴς καὶ βλιχρὸς. πολὺ μὲν τῆς φύσιος, καὶ τῆς διαφορῆς, καὶ τῆς μορφῆς τῇ ἐν τῇ Ἀσίῃ καὶ τῇ Εὐρώπῃ, οὕτως ἔχει. πολὺ δὲ τῆς ἀθυμίης τῇ ἀνθρώπων καὶ τῆς ἀναισθησίης, ὅτι ἀπολελειμμένοτατοί εἰσιν τῇ Εὐρωπαίων οἱ Ἀσιῆνοι, καὶ ἥμερώτεροι τὰ ἤθεα, αἱ ὧραι αὖται μάλιστα, οὐ μεγάλαι τὰς μεταβολὰς ποιεύμεναι, οὔτε ἐπὶ τὸ θερμὸν, οὔτε ἐπὶ τὸ ψυχρὸν, ἀλλὰ παραπλήσιαι. οὐ γὰρ γίνονται ἐκπλήξιες τῆς γνώμης, οὔτε μετάστασις ἰσχυρὴ τοῦ σώματος. ἀφ' ὅτων εἰκὸς ἥν ὀργὴν ἀγριοῦσθαί τε, καὶ τὸ γνώμονος καὶ θερμοῦ μετέχειν μᾶλλον, ἢ ἐν τῷ αὐτέῳ ἀεὶ ἔοντα. αἱ γὰρ μεταβολαὶ εἰσὶ τῇ πάντων, ἀεί τε ἐγείρουσι ἥν γνώμιν τοῦ ἀνθρώπου, καὶ οὐκ ἐᾶσι ἀφρεμίζειν. δι' ἃ ταύτας ἐμοὶ δοκέει τὰς προφάσιος, ἀναλκέας εἶναι τὸ γένος τὸ Ἀσιήνων. καὶ, πρὸς τοῖσι, δι' τοὺς νόμους. τῆς γὰρ Ἀσίης τὰ πολλὰ βασιλεύεται. ὅκου δὲ μὴ αὐτοὶ ἑωυτέων εἰσὶ κρατεροὶ ἀνθρωποι, μὴ δὲ αὐτόνομες, ἀλλὰ δεσπόζονται, οὐ πολὺ τοῦτέου αὐτέοισιν ὁ λόγος ἔσται, ὅπως τὸ πολέμιον ἀσκήσωσιν, ἀλλ' ὅκως μὴ δόξωσι μάχιμοι εἶναι. οἱ γὰρ κίνδυνοι οὐκ ὁμοίοι εἰσίν. τοῦ μὲν γὰρ ἐργατέεσθαι εἰκὸς, καὶ παλαιπωρέειν, καὶ ἀποθνήσκειν δι' ἀνάγκης ἐστὶ τῇ δεσποτῇ. ἀπὸ τε παιδίων καὶ γυναικὸς ἐόντας, καὶ τῇ λοιπῶν φίλων. καὶ ὁκόσα μὲν ἂν χρηστὰ καὶ ἀνδρεῖα ὑπάσουσιν, οἱ δεσπόται ἀπ' αὐτέων αὔξονται τε καὶ ἐκφύονται. τοῦ δὲ κινδυνώδεος καὶ θανάτους αὐτοὶ ἡμεροῦνται. ἔτι δὲ πρὸς τούτοισιν τῇ τοιούτων ἀνθρώπων, ἀνάγκη ὑπὸ τε ἀπολεμίων καὶ ἀρχῆς. ὡς τε καὶ ἐπὶ φύσει πέφυκεν ἀνδρεῖος καὶ δύψυχος, ἀποφέρεσθαι τὸ γνώμιον ἀπὸ τῶν νόμων. μέγα δὲ τεκμήριον τούτων. ὁκόσοι γὰρ οἱ τῇ Ἀσίῃ ἕλληνες ἢ βαρβαροι μὴ δεσπόζονται, ἀλλ' αὐτόνομοί εἰσι καὶ ἑωυτέοισιν παλαιπωρέουσιν, οὗτοι μαχιμώτατοι εἰσὶ πάντων. τοῦ γὰρ κινδυνώδεος ἑωυτέων πρὸς κινδυνεύουσι. καὶ τῆς ἀνδρείης αὐτοῖσι τὰ ἆθλα φορέουσιν. καὶ τῆς ἀνελίης τὸ ζημίεον ὡσαύτως. εὑρήσεις δὲ καὶ τοὺς Ἀσιηνοὺς διαφόρους αὐτοὺς ἑωυτέων. τοὺς μὲν, βελτίονας. τοὺς δὲ, φαυλοτέρους ἐόντας. τουτέων δὲ αἱ μεταβολαὶ ἄπαιαι τῇ ὥρεων, ὡς πρὸς μοι ἔρηται καὶ τοῖς προτέροισι. καὶ πολὺ μὲν τῇ ἐν τῇ Ἀσίῃ, οὕτως ἔχει. ἡ δὲ τῇ Εὐρώπῃ, ἔστιν ἔθνος σκυθικὸν, ὃ πολὺ πρὸς λίμνῃσιν οἰκεῖ πρὸς Μαιώτην, διαφόρον τῇ ἐθνέων τῇ ἄλλων, σαυρομάται καλέονται. τουτέων αἱ γυναῖκες ἱππάζονταί τε καὶ τοξεύουσιν, καὶ ἀκοντίζουσιν ἀπὸ τοῦ ἵππου, καὶ μάχονται τοῖς πολεμίοις, ἕως αἱ παρθένοι ἐοῦσιν. οὐκ ἀποπαρθενεύονται δὲ μέχρις οὗ τῇ πολεμίων τρεῖς ἀποκτείνωσι. καὶ οὐ πρότερον συνοικέουσι, ἢ πρὸ τὰ ἱρὰ θύουσι τῷ ἐν νόμῳ. ἡ δ' ἂν ἀνδρα ἑωυτῇ αἱρῆται, παύεται ἱππαζομένη, ἕως ἂν μὴ ἀνάγκη καταλάβῃ παγκοίνου στρατείης. ἐν δεξιὸν δὲ μαζὸν οὐκ ἔχουσιν. παιδίοις γὰρ ἐοῦσιν ἔτι νηπίοις, αἱ μητέρες χάλκεον τετεχνημένον ἐπὶ αὐτῷ τούτῳ διάπυρον ποιέουσαι, πρὸς ἐν μαζὸν τιθέασιν τὸ δεξιὸν, καὶ ἐπικαίεται, ὡς τε τὴν αὔξησιν φθείρεσθαι, ἐς δὲ ἐν δεξιὸν ὦμον καὶ βραχίονα πᾶσαν τὴν ἰσχὺν καὶ τὸ πολέμιον ἐκδίδοναι. πολὺ δὲ τῇ λοιπῶν Σκυθέων τῆς μορφῆς, ὅτι αὐτοὶ αὐτοῖσιν ἐόμοιοι, καὶ οὐδὲ μοῦνοι ἄλλοις ἀνθρώποι λόγος καὶ πολὺ τῇ Αἰγυπτίων, πολλῷ ὅτι οἱ μὲν ὑπὸ τοῦ θερμοῦ εἰσι βεβιασμένοι. οἱ δ' ἀπὸ τοῦ ψυχροῦ. οἱ δὲ Σκυθέων δρηπάνῃ καλλυμένῃ, τοιάδε ἔστι. καὶ λεπιακώδης. καὶ ὑπήλυς. καὶ ἐνοσπος μετέωος. ποτὲ μοι γὰρ εἰσι μεγάλοι, οἱ ἀξιοχρεώτατοι δὲ ὑδρηλοὶ ἐν τῇ πεδίων. ἐνταῦθα καὶ οἱ Σκυθαι διαιτέονται, νομάδες δὲ καλέονται, ὅτι οὐκ ἔστιν οἰκήματα, ἀλλ' ἐν ἁμάξῃσι οἰκέουσιν. αἱ δὲ ἅμαξαι εἰσὶν, αἱ μὲν ἐλάχιστοι, τετράκυκλοι. αἱ δὲ, ἀμφάκυκλοι. αὗται δὲ πλοῖα τοῖσι πορευομένοισι εἰσὶ δὲ καὶ τετράσκηπτοι, ὡς πρὸς οἰκήματα τε μὲν, ἀρκέουσι. τὰ δὲ, τειρόμενα. ταῦτα δὲ καὶ σκιὰ πρὸς ὕδωρ, καὶ πρὸς χιόνα, καὶ πρὸς τὰ πνεύματα. τοὺς δὲ ἁμάξας ἕλκουσι βόγρα. τοὺς μὲν, δύο. τοὺς δὲ, τέσσερα βοῶν κέρας ἄτερ. οὐ γὰρ ἔχουσι κέρατα. οὐδὲ ψύλλος. οὐ γὰρ τούτους μὲν οὕτω πολὺς ἀμάξας γυναῖκες διαιτεῶσιν. αὐτοὶ δ' ἐφ' ἵππων ὀχεῶνται σὺν ἀνδράσι. ἕπονται δὲ αὐτέοισι καὶ τὰ πρόβατα. ἔοντα καὶ αἱ βόες καὶ οἱ ἵπποι. μένουσι δ' ἔν τῷ αὐτέῳ τοσοῦτον χρόνον, ὅσον ἂν ἀπόχρη αὐτέοισιν τοῖς κτήνεσιν ὁ χόρτος. ὁκόταν δὲ μηκέτι ἐπὶ τοῦ αὐτέου χόρτου ᾖ, ἐς ἕτερον χῶρον ὀχέονται. αὐτοὶ δ' ἐσθίουσι κρέα ἑφθὰ καὶ πίνουσι γάλα ἵππων. καὶ ἱππακὸν τυρὸν ἵπτων. τὰ μὲν ἐς πολὺ διαιτέουσιν αὐτέων. οὕτως ἔχει καὶ τοῦ νόμος. πολὺ δὲ τῇ ὥρεων καὶ τῆς μορφῆς, ὅτι πολλὰ ἀπέλαβον τῇ λοιπῶν ἀνθρώπων. ἡ Σκυθικὴ γένος, καὶ ἔσικεν αὐτὴ ἑωυτέῃ ὡς πρὸς ἡ Αἰγυπτίων. ἡ μὲν γὰρ πολύγονον θηρίων ἡ χώρη ἐλάχιστα θηλέα δέφει καὶ μέγεθος καὶ πολὺ βος. κεῖται γὰρ ὑπ' αὐτοῖς τοῖς ἄρκτοις, καὶ τοῖς ὄρεσιν τοῖς ὑπερκειμένοις, ὅθεν ὁ βορέης πνέει. ὁκόσα τὰ ἐλλείποντα γίνεται, ὁκόταν ἐπὶ τοὺς θερμοὺς ἔλθῃ τοὺς τόπους. καὶ τὸ πολὺ χρόνον θερμαίνει. καὶ οὐ σφόδρα τὰ διαπνεύματα τὰ ἀπὸ τῶν θερμῶν πνέοντα ἀφικνέεται, ἀλλὰ μὴ ὀλιγάκις

μὴ ὀλιγάκις καὶ ἀθενέα, ἀλλ' ἀεὶ τὴν αὔξησιν ἀεὶ ποιέουσιν πνεύματα ψυχρὰ ἀπὸ τε χιόνος, καὶ κρυστάλλων, καὶ ὑδάτων πολλῶν. οὐδέποτε δὲ τὰ ὄρεα ἐκλείπει. ἀπὸ τουτέων δὲ ἀυσοικνιτά ἐστιν. ἤρτε καταγὲς πουλὺς τῆς ἡμέρης τὰ πεδία. καὶ ἐν νότοισι διαπνέονται. ὡς τε ἐν μὲν χειμῶνα, ἀεὶ εἶναι. ἐν δὲ θέρεϊ, ὀλίγας ἡμέρας, καὶ παύεται μὴ λίαν. μετέωρα γὰρ τὰ πεδία καὶ ψυχρὰ καὶ οὐκ ἐσεφαίνονται ὄρεσιν. ἀλλ' ἢ ἀπὸ τῆς ἀπὸ τὴν αὔξησιν αὐτόθι. καὶ τὰ θερεία οὐ γίγνεται μεγάλα. ἀλλ' οἷα τὰ ἐστὶν ἀπὸ γλῶ σκεπάζεσθαι. ὁ γὰρ χειμὼν κωλύει, καὶ τῆς γῆς ἡ ψιλότης. καί τοι οὐκ ἔστιν ἀλέα. οὐδὲ σκέπη. αἱ γὰρ μεταβολαὶ τῆς ὥρεών οὐκ εἰσὶ μεγάλαι, οὐδὲ ἰσχυραὶ, ἀλλ' ὁμοίαι καὶ ὀλίγον μεταβάλλουσαι. διότι καὶ τὰ εἴδεα, ὁμοίως αὐτὰ ἑωυτοῖσι εἰσὶν. οὔποτε χρεόμενα ἀεὶ ὁμοίως, ἐοῦσι τὰ τῇ αὐτέῃ καὶ θέρεες καὶ χειμῶνες. τὸν τε ὕδωρ ὑδατεινὸν ἕλκοντες καὶ πάχεϊ. τά τε ὕδατα πίνοντες ἀπὸ χιόνος καὶ παγέος. τῶ τε παλαιοῦ ῥεύματος ἀπεόντος. οὐ γὰρ οἷόν τε ἦν σῶμα παλαιοῦ ῥεῖσθαι, οὐδὲ πλὴν ψυχλῆς, ὅκου μεταβολαὶ μὴ γίγνονται ἰσχυραὶ. διὰ ταύτας τὰς αἰτίας, τὰ εἴδεα αὐτῶν παχέα ἐστί. καὶ σαρκώδεα. καὶ αἵματα καὶ ὑγρὰ καὶ ἄπονα. αἵ τε κοιλίαι ὑγρότατοι πασέων κοιλιῶν αἱ κάτω. οὐ γὰρ οἷόν τε ὑπὸ ξηρῆς αἰτίης καταστάσεϊ, ἀλλὰ διὰ πιμελῆ τε καὶ ψυχρὴν πλὴν σάρκα, τά τε εἴδεα ἔοικεν ἀλλήλοισι, τά τε αἵματα τοῖς αἵμασιν, καὶ τὰ θήλεα τοῖς θήλεσι. τῶν γὰρ ὠρέων παραπλησίων ἐουσέων, φθορὰι οὐκ ἐγγίγνονται οὐδὲ καπώσεις ἐν τῇ τῶ τοιοῦ ξυμπήξει. ὧν μὴ πῆξις ἀνάγκης βιαίου τύχης ἢ νούσου. μέγα δὲ τεκμήριον ἐς πλὴν ὑγρότητα παρέξομαι. Σκυθέων γὰρ τῶν πολλούς, ἅπαντας ὅσοι Νομάδες, ὑρύσεις, κεκαυμένους τούς τε ὤμους καὶ τὸν βραχίονα, καὶ τὸν ἀγκῶνα τῶν χειρέων, καὶ τὰ στήθεα, ἰσχία, καὶ πλὴν ὀσφύος, δι' ἄλλ' οὐδέν, ἢ διὰ πλὴν ὑγρότητα τῆς φύσιος καὶ πλὴν μαλακίην. οὐ γὰρ δύνανται οὔτε τοῖς τόξοις ξωστεύειν, οὔτε τῷ ἀκοντίῳ ἐμπίπτειν τῷ ὤμῳ ἕνεκα ὑγρότητος καὶ ἀτονίης. ὁκόταν δὲ καυθῶσιν, ἀναξηραίνεται ἐκ τῆς αὔρεων ἐκ πολὺ τῶ ὑγροῦ. καὶ εὐτονώτερα μᾶλλον γίνεται καὶ ῥωμαλεώτερα καὶ ἠρεμαλέα τὰ σώματα μᾶλλον. ῥοῦνται δὲ γίνεται καὶ θαλατία. πρῶτον μὲν ὅτι οὐ ἀποψυχόμενοι, ὥσπερ οἱ Αἰγύπτιοι, οὐδὲ νομίζουσιν διὰ πλὴν ἱππασίην ὅκως αὖ σῶοι ἔωσιν. ἔπειτα δὲ διὰ πλὴν ἔδρην. τά τε γὰρ αἴρεσθαι ἕως ἂν οὐκ οἷά τε ἐφ' ἵππου ὀχέεσθαι, ἐν πολὺ τῶ χρόνου καθῆσθαι ἐν τῇ ἀμάξῃ καὶ βραχὺ τῇ βαδίσει χρέονται, διὰ τοὺς μεταναστάσιας καὶ τὰς μελάσιας. τὰ δὲ θήλεα θαυμαστὸν ὅσον ῥοῦνται εἶναι τὰ εἴδεα. πυρρὸν δὲ τὸ γένος ἐστὶν ἡ Σκυθικὴν διὰ τὸν ψύχος, οὐκ ἐπιγινομένου ὀξέως τῶ ἡλίου. ἕνεκα δὲ τῶ ψύχεος, ἡ λευκότης ἐπικαίεται, καὶ γίγνεται πυρρή. πολύγονον δὲ οὐκ οἷόν τε εἶναι φύσιν τοιαύτην. οὔτε γὰρ τῷ ἀέρι ἡ ἐπιθυμίη τῆς μίξιος γίνεται πολλὴ, διὰ πλὴν ὑγρότητα τῆς φύσιος, καὶ τῆς κοιλίης πλὴν μαλθακότητά τε καὶ πλὴν ψυχρότητα, ἀπὸ τῆς, ἤκιστα εἰκὸς εἶναι, ἄνδρα οἷόν τε λαγνιδίειν. καὶ ἔτι ἕνεκα τὴν ἵππων ἀεὶ κοπτόμενοι, ἀθενεῖς γίγνονται εἰς πλὴν μίξιν. τοῖσι μὲν ἀνδράσιν αὐτοῖσι αἱ προφάσιες γίγνονται. τῆσι δὲ γυναιξὶν, ἥ τε πότης τῆς σαρκὸς καὶ ὑγρότης. οὐ γὰρ δύνανται ἐπὶ ξυναρπάζειν αἱ μῆτραι τὸν γόνον. οὔτε γὰρ ἐπιμιξίης κάθαρσις αὐτῇσι γίγνεται ὡς χρεών ἐστιν, ἀλλ' ὀλίγον καὶ διὰ χρόνου. τό, τε σῶμα τὴν μητρέων ἕνεκα πιμελῆς ξυμπιλέεται, καὶ οὐχ ὑποδέχεται τὸν γόνον. αὐτοῖσι τε ἀπαλαίπωροι καὶ πυραὶ. καὶ αἱ κοιλίαι ψυχραὶ καὶ μαλακαὶ. καὶ ἕνεκα τουτέων τὴν ἀναγκαίων οὐ πολύγονόν ἐστιν τὸ γένος τὸ Σκυθικὸν. μέγα δὲ, τεκμήριον αἱ οἰκέτιδες ποιέουσιν. οὐ γὰρ φθαίνουσι πρὶν ἄνδρα ἀφικνέεσθαι. καὶ ἐν μάλιστα ἰσχουσαι διὰ πλὴν παλαιπωρίην καὶ ἰσχνότητα τῆς σαρκὸς. ἔτι τε πρὸς τουτέοισιν δύνουχίαι γίνονται οἱ πολλοὶ τῶν Σκύθεων. καὶ γυναικεῖα δρηγάζονται. καὶ ὡς αἱ γυναῖκες διαλέγονταί τε ὁμοίως. καὶ δύνανται τὰ οἱ τοιοῦτοι ἀνδριεῖς. οἱ μὲν ἐπιχώριοι πλὴν αἰτίην προσιθέασι θεῶ, καὶ σέβονται τουτέους τὸν ἀνδρώπους, καὶ προσκυνέουσι. δεδιότες πρὶν τε αὐτέων ἔνεκεν. ἐμοὶ δὲ καὶ αὐτέῳ δοκεῖ, ταῦτα τὰ παθέα θεῖα εἶναι καὶ τἄλλα πάντα. καὶ οὐδὲν ἑτοδοξότερον ἑτοδόξου θειότερον, οὐδὲ ἀνθρωπινώτερον, ἀλλὰ πάντα θεῖα. ἐπίσταται δὲ ἔχει φύσιν τὴν τοιουτέων, καὶ οὐδὲν ἀνδρὸς φύσιος γίγνεται. καὶ τοῦτο ἐν παθέος ὡς μοι δοκέει γίγνεσθαι, φράσω. ἕνεκα τῆς ἱππασίης αὐτέης κέδματα λαμβάνει, ἅτε ἀεὶ κρεμαμένων ἀπὸ τὴν * ἵππων τοῖς ποσὶν. ἔπειτα ἀποχωλοῦται καὶ ἕλκουσι τὰ ἰσχία οἱ αὖ σφόδρα νοσέουσιν. ἰόντων δὲ σφᾶς αὖθις χρόνῳ τινὶ ῥᾴδιον. ὁκόταν ἄρχηται ἡ νοῦσος, ὅπαθεν τῶ ὠτὸς ὁκόταν φλέβα τάμνουσιν. ὅταν δὲ ἀπορρύῃ τὸ αἷμα, ὕπνος ὑπολαμβάνει ἕνεκα ἀθενείας, ἐκ κωθωνίζουσιν. ἔπειτα αὖ ἐγείρονται. οἱ μέν τινες, ὑγιεῖς ἐόντες. οἱ δ' οὔ. ἐμοὶ μὲν ἂν δοκέει καὶ ταύτῃ τῇ νόσῳ διαφθείρεσθαι. εἰσὶ γὰρ παρὰ τὰ ὦτα φλέβες, ἃς ἑκάστης ἐπιτάμνοντες γίνονται οἱ ἐπιτηδεύοντες ταύτας. τοιγαροῦν μοι δοκέουσι τὰς φλέβας ἐπιτάμνειν. οἱ δὲ μὲν ταῦτα, ἔπειτα ἀναβαλόμενοι παρὰ γυναῖκα, καὶ μὴ οἷοί τε ὦσι χρῆσθαι σφῆσιν αὐτῶν. ἐν πρῶτον οὐκ εἰθισμένοι εἰσὶν, ἀλλ' ἡσυχίλω ἔχουσιν. ὁκόταν

δὲ δὶς καὶ τὰς πλείονας αὐτέοισι πειρωμένοισιν, μηδὲν ἀλλοιότερον ἀποβαίνει, νομίσαντές τι ἢ μαρτηκέναι τῷ θεῷ ὧν ἐπαιτέωνται, ἀθλέονται πολλῷ χυναικείῳ ἡσυχαγόντες ἑωυτέων ἀναισθησίῃ. γυναικίζουσί τε καὶ δρηκάζονται μᾶλλον τὴν γυναικῶν, ἃ καὶ ἐκεῖναι. τοῦτο δὲ πάσχουσιν, Σκυθέων οἱ πλούσιοι οὐχ οἱ ἡκιστοι, ἀλλ' οἱ βωληέστατοι καὶ ἵππων πλείστην κεκτημένοι δίαιταν ἵππαζόμενοι. οἱ δὲ πένητες, ἥσσον. οὐ γὰρ ἱππάζονται. καί τοι ἐγχρῶν, ἐπεὶ θειότερον τοῦτο ἡγέονται τοῦ νόσευμα τὴν λοιπῶν βῆσιν, οὐ τοῖς χρυσαμοτάτοισι τὴν Σκυθέων καὶ τοῖς πλουσιωτάτοισι προσαιτέειν μούνοις, ἀλλὰ τοῖς ἅπασιν ὁμοίως. καὶ μᾶλλον τοῖσιν ὀλίγα κεκτημένοισιν, οὐ, τιμωμένοισιν ἧσσον, εἰ χαίρουσιν οἱ θεοὶ καὶ θαυμαζόμενοι ὑπ' ἀνθρώπων. καὶ αὖτε τουτέων, χρείστας ἀποδιδοῦσιν. εἰκὸς γὰρ τοὺς μὲν πλουσίους, βοῦν πολλὰ τοῖς θεοῖς, καὶ ἀνατιθέναι ἀναθήματα ὄντων χρημάτων, καὶ τιμᾶν. τοὺς δὲ πένητας, ἥσσον, διὰ τὸ μὴ ἔχειν. ἔπειτα καὶ ἐπιμεμφομένους, ὅτι οὐ διδοῦσιν χρήματα αὐτέοισιν. ὡς τε τὴν τοιουτέων ἁμαρτιῶν τὰς ζημίας, τοὺς ὀλίγα κεκτημένους φόβειν μᾶλλον, ἢ τοὺς πλουσίους. ἀλλὰ γὰρ ὥσπερ καὶ πρότερον ἔλεξα. θεία μὲν καὶ ταῦτα βῆσιν ὁμοίως τοῖς ἄλλοις. γίγνεται δὲ καὶ κατὰ φύσιν ἔκαστα. καὶ ἡ τοιαύτη νοῦσος ἀπὸ τοιαύτης προφάσιος τοῖς Σκύθῃσι γίνεται, οἷόν περ. ἔχει δὲ καὶ κατὰ τοὺς λοιποὺς ἀνθρώπους ὁμοίως. ὅκου γὰρ ἱππάζονται μάλιστα καὶ πυκνότατα, ἐκεῖ πλεῖστοι κατὰ κέλμάτων καὶ ἰχιάδων καὶ ποδαγρικῶν ἁλίσκονται, καὶ λαγνείην ἡκιστοι εἰσί. ταῦτα δὲ τοῖσι Σκύθῃσι πρόσεστι, καὶ δυνουχοειδέστατοι εἰσὶν ἀνθρώπων διὰ τὰς προφάσιος, καὶ ὅτι ἀναξυρίδας ἔχουσιν ἀεί, καὶ εἰσὶν ἐπὶ τὴν ἵππων ἢ πλεῖστον τοῦ χρόνου. ὡς τε μήτε χειρὶ ἅπτεσθαι τοῦ αἰδοίου, κατά τε τοῦ ψύχεος, καὶ τοῦ κόπου ἐπιλαθέσθαι τοῦ ἱμβρύου καὶ τῆς μίξιος, καὶ μηδὲν παρακινεῖν πρότερον, ἢ ἀσθρωθῆναι. τοιγὰρ μὲν οὖν τὴν Σκυθέων οὕτως ἔχει τοῦ γένεος. ἡ δὲ λοιπὸν γένος ἡ σὶ τῇ Εὐρώπῃ διάφορον αὐτὴ ἑωυτῇ βῆσι, καὶ κατὰ ἡ μέγεθος, καὶ κατὰ τὰς μορφὰς διὰ τὰς μεταλλαγὰς τὴν ὡρέων, ὅτι μεγάλαι γίνονται καὶ πυκναί. καὶ θάλπη τε ἰσχυρὰ, καὶ χειμῶνες κατὰ τοὺς μακροὶ πολλοί. καὶ αὖθις, αὖ χμοὶ πολυχρόνιοι, καὶ πνεύματα, διὰ ὧν μεταβολαὶ πολλαὶ καὶ παντοδαπαί. ἀπὸ τουτέων εἰκὸς αὐξάνεσθαί τε καὶ διὰ γίνεσθαι σὶ τῇ συμπήξει τοῦ τόνου ἄλλως καὶ μὴ τῷ αὐτῷ αὐτέλῳ γίγνεσθαι, εἴτε τῷ θέρει, καὶ τῷ χειμῶνι. μηδὲν σὶ ἐπομβρῇ καὶ αὐχμῷ, διότι τὰ εἴδεα διαλλάσσειν νομίζω τὴν Εὐρωπαίων μᾶλλον, ἢ τὴν Ἀσιωῶν. καὶ τὰ μεγέθη διαφορώτατα αὐτὰ ἑωυτοῖσι εἶναι κατὰ πολὺ ἐκφέρειν. αἱ γὰρ φθοραὶ πλείονες ἐπὶ γίνονται τοῦ τόνου σὶ τῇ ξυμπήξει σὶ ταῖς μεταλλαγαῖς τὴν ὡρέων πυκνὰς ἐούσας, ἢ σὶ τῇσι παρακλησίῃσι καὶ ὁμοίοισιν. περί τε τὴν ἠθέων ὁ αὐτὸς λόγος. τότε ἄγριον, καὶ ἡ ἀμείλητον, καὶ ἡ θυμοειδὲς σὶ τῇ τοιαύτῃ φύσει ἐπίγνεται. αἱ γὰρ ἐκπλήξιες πυκναὶ γιγνόμεναι τῆς γνώμης διὰ ἀγριότητα σύνεσιν. ἡ δὲ ἤμερόν τε καὶ ἤπιον, ἀμαυροῦσιν. καὶ ὅτι δυσχροτόρους νομίζω τοὺς διὰ Εὐρώπην οἰκοιῶντας εἶναι, ἢ τοὺς διὰ Ἀσίλω. σὶ μὲν γὰρ τῷ αἰεὶ παρακλησίως αἱ ῥαθυμίαι σύεισιν. σὶ δὲ τῷ κατα βαλλομένων, αἱ παλαιπωρίαι τῷ σώματι καὶ τῇ ψυχῇ. καὶ ἀπὸ μὲν ἡσυχίης καὶ ῥαθυμίης, ἡ διειλίη αὔξεται. ἀπὸ δὲ τῆς παλαιπωρίης καὶ τὴν πόνων, αἱ ἀνδρεῖαι. διὰ τοῦτο εἰσὶ μαχιμώτεροι οἱ διὰ Εὐρώπην οἰκοιῶντες. καὶ διὰ τοὺς νόμους, ὅτι οὐ βασιλεύονται, ὥσπερ οἱ Ἀσιωοὶ. ὅκου γὰρ βασιλεύονται, ἐκεῖ ἀνάγκη διειλοτάτους εἶναι. εἰρήκαμεν δὲ μοι καὶ πρότερον. αἱ γὰρ ψυχαὶ δεδούλωνται, καὶ οὐ βούλονται παρακινδυνεύειν ἐκόντες ἐκὼν ἀλλοτρίης δυνάμιος. οὗτοι δὲ αὐτόνομοι. ὑπὲρ αὐτῆς γὰρ τοὺς κινδύνους αἱροῦνται, καὶ οὐκ ἄλλων. προθυμοῦνται ἐκόντες, καὶ ἐς ἡ διειὸν ὁρμέονται. τὰ γὰρ ἀριστεῖα τῆς νίκης αὐτοὶ φέρονται. οὕτως οἱ νόμοι οὐκ ἥκιστα διὰ δυσχειλίη ὁρμᾶζονται. ἡ μὲν οὖν ὅλον καὶ ἡ ἅπαν, οὕτως ἔχει. περί τε τῆς Εὐρώπης καὶ τῆς Ἀσίης. εἰσὶ δὲ καὶ σὶ τῇ Εὐρώπῃ φῦλα διάφορα ἑτέροις, καὶ τὰ μεγέθεα, καὶ τὰς μορφὰς, καὶ τὰς ἀνδρείας. τὰ δὲ διαλλάσσοντα τοῦτά ἐστι, ἅ καὶ ἐπὶ τῶν πρότερον εἰρήκαμεν. ἔτι δὲ σαφέστερον φράζω. οἱ κατὰ μὲν χώρην ὀρεινὴν πεδινὴν τε οἰκέουσι ξηρὴν καὶ ὑψηλὴν καὶ σύσκιον, καὶ ἐν μεταβολαὶ αὐτέοισι γίνονται τῶν ὡρέων μέγα διάφοροι, σύ τοῦθεν εἰκὸς εἶδεα μεγάλα εἶναι, καὶ πρὸς ἡ παλαίπωρον, καὶ ἡ ἀνδρεῖον δὴ πεφυκότα. καὶ τὸ τε ἄγριον καὶ ἡ θηριώδες αἱ τοιαῦται φύσιες οὐκ ἥκιστα ἔχουσιν. οἱ κατὰ δὲ κοῖλα χωρία, καὶ λειμακώδεα, καὶ πνιγερὰ, καὶ τῶν θερμῶν πνευμάτων πολέος μέτεχουσι τῶν ψυχρῶν, ὑδατοί τε χρῶνται θερμοῖς, οὗτοι δὲ μεγάλοι μὲν οὐκ ἂν ἔφασαν, οὐδὲ ἰσχνοί αἱ. ἐς βύρος δὲ πεφυκότες καὶ σαρκώδεες καὶ μελανόχροες. καὶ αὐτοὶ μέλανες μᾶλλον ἢ λευκότεροι. φλεγματίαι δὲ ἧσσον ἢ χολώδεες. τότε ἀνδρεῖον ἢ παλαίπωρον σὶ τῇ ψυχῇ, φύσει μὲν οὐκ ἀπὸ ὁμοίως ἐνέον. νόμος δὲ προσχέων, ἀπεργάσατ' ἂν αὐτοὺς ἐς μὴ ποταμοὶ ἐνέπεσον σὶ τῇ χώρῃ, οἵ τινες ἐκ τῆς χώρης ὑβρίζοντο τότε σώσι μου ἢ ὀμβρεῖον, οὗτοι ἀνυγροὶ τε ἔφασαν ἢ λαμπροὶ. ἐμοὶ τοι ποταμοὶ μὴ ἔφασαν. τὰ δὲ ὕδατα πρηναέα τε ἢ σάσιμα πίνοιεν ἢ ἐσώδεα, αὐχμὴ τὰ τοιαῦτα πᾶσι γαστρὸς ἄτακτα ἢ ἢ πολλὰ ἐόντα.

σισι δὲ

σοι δὲ ὑψηλὴν τὲ οἰκέουσι χώρην, καὶ λείην, καὶ ἀνεμώδεα, καὶ ἔνυδρον, εἴη ἂν εἴδεα μεγάλα, καὶ ἑωυτοῖς παραπλήσια, καὶ ἀνορθότερα. καὶ ἠπιώτεραι αἱ γνῶμαι. ὁκόσοι λεπτά τε καὶ ἄνυδρα καὶ ψιλά, ταῖς δὲ μεταβολαῖς τῶν ὡρέων οὐ κέκρηνται, ἐν ταύτῃ τῇ χώρῃ τὰ εἴδεα εἰκός τε σκληρά τε εἶναι καὶ ἔντονα. καὶ ξανθότερα, ἢ μελάντερα. καὶ τὰ ἤθη καὶ τὰς ὀργὰς αὐθάδεις τὲ καὶ ἰδιογνώμονας. ὅκου γὰρ μεταβολαὶ εἰσὶ πυκνόταται τῶν ὡρέων. καὶ πλεῖστον διάφοροι αὗται ἑωυτέοισιν, ἐκεῖ καὶ τὰ εἴδεα καὶ τὰ ἤθεα καὶ τὰς φύσιας εὑρήσεις, πλεῖστον διαφερούσας. μέγισται μὲν οὖν εἰσιν αὗται τῆς φύσιος διαλλαγαί. ἔπειτα δὲ καὶ ἡ χώρη ἐν ᾗ ἀντιστρέφεται καὶ τὰ ὕδατα. εὑρήσεις γὰρ ἐπὶ τὸ πλῆθος τῆς χώρης τῇ φύσει ἀκολουθοῦντα καὶ εἴδεα τῶν ἀνθρώπων καὶ τοὺς τρόπους. ὅκου μὲν γὰρ ἡ γῆ πιθηρὰ καὶ μαλθακὴ καὶ ἔνυδρος καὶ τὰ ὕδατα κάρτα μετέωρα, ὥς τε θερμὰ εἶναι τοῦ θέρεος, καὶ χειμῶνος ψυχρὰ, καὶ τῶν ὡρέων καλῶς κέεται, ἐνταῦθα καὶ οἱ ἄνθρωποι σαρκώδεες εἰσὶ καὶ ἄναρθροι καὶ ὑγροὶ καὶ ἀταλαίπωροι. καὶ τὴν ψυχὴν κακοὶ ὡς ἐπὶ τόπου. τότε ῥάθυμον καὶ τὸ ὑπνηρόν ἐστιν ἐν αὐτέοισιν. ἔς τε τὰς τέχνας παχέες, οὐ λεπτοὶ, οὐδ' ὀξέες. ὅκου δ' ἐστὶν ἡ χώρη ψιλὴ τὲ καὶ ἀνώχυρος καὶ τρηχείη, καὶ ὑπὸ τοῦ χειμῶνος πιεζομένη, καὶ ὑπὸ τοῦ ἡλίου κεκαυμένη. ἐνταῦθα δὲ σκληρούς τε καὶ ἰσχνοὺς καὶ διηρθρωμένους, καὶ ἐντόνους καὶ δασεῖς. τότε ὀργατικὸν ὀξὺ ἔνθεν ἐν τῇ φύσει τῇ τοιαύτῃ, καὶ τὸ ἄγρυπνον. τάτε ἤθη καὶ τὰς ὀργὰς, αὐθαδίας, καὶ ἰδιογνώμονας. τοῦτε ἀγρίου μᾶλλον μετέχοντας, ἢ τοῦ ἡμέρου. ἔς τε τὰς τέχνας, ὀξυτόρους τὲ καὶ συνετωτόρους. καὶ τὰ πολέμια ἀμείνους εὑρήσεις καὶ τἆλλα τὰ ἐν τῇ γῇ φυόμενα πάντα, ἀκόλουθα ὄντα τῇ γῇ. αἱ μὲν ἐναντιώταται φύσιές τε καὶ ἰδέαι, ἔχουσιν οὕτως. ἀρὸ δὲ τουτέων τεκμαιρόμενος, τὰ λοιπὰ ἐνθυμέεσθαι, καὶ οὐχ ἁμαρτήσῃ.

ἹΠΠΟΚΡΑΤΟΥΣ ΠΕΡΙ ΔΙΑΙΤΗΣ ΤΟ ΠΡΩΤΟΝ.

Ἰ μέν μοι τὶς ἐδόκεε τῶν πρότερον ξυγγραψάντων περὶ διαίτης ἀνθρωπίνης τῆς πρὸς ὑγείαν, ὀρθῶς ἐγνωκὼς ξυγγεγραφέναι πάντα διὰ πανὸς, ὁκόσα δυνατὸν ἀνθρωπίνη γνώμη περιληφθῆναι ἱκανῶς ἂν εἶχε μοι ἄλλων ἐκπονησάντων, γνῶναι ὀρθῶς ἔχοντα, τούτοισι χρέεσθαι, καθότι ἕκαστον αὐτῶν ἐδόκεε χρήσιμον εἶναι. νῦν δὲ πολλοὶ μὲν, ἤδη ξυνέγραψαν. οὐδεὶς δὲ, ἔγνω ὀρθῶς, καθότι ἂν αὐτοῖς ξυγγραπτέον. ἄλλοι δὲ ἄλλο ἐπέτυχον. τὸ δὲ ὅλον, οὐδείς πω τῶν πρότερον. μεμφθῆναι μὲν οὖν οὐδενὶ αὐτῶν ἄξιόν ἐστιν, εἰ μὴ ἐδυνήθησαν ἐξευρεῖν. ἐπαινέσαι δὲ μᾶλλον πάντας, ὅτι ἀλλ' ἐπεχειρίσαντο ζητῆσαι. ἐλέγχειν μὲν οὖν τὰ μὴ ὀρθῶς εἰρημένα, οὐ παρεσκεύασμαι. προσομολογέειν δὲ τοῖς ἱκανῶς ἐγνωσμένοισι, διανενόημαι. ὁκόσα μὲν οὖν ὀρθῶς ὑπὸ τῶν πρότερον εἴρηται, οὐχ οἷόν τε ἄλλως ὅκως ἐμὲ ξυγγράψαντα, ὀρθῶς συγγράψαι. ὁκόσα δὲ μὴ ὀρθῶς εἰρήκασιν, ἐλέγχων μὲν ταῦτα διότι οὐχ οὕτως ἔχει, οὐδὲν πεφανῶ. ἐξηγούμενος δὲ καθότι αὐτῶν μοι δοκέη ἕκαστον ὀρθῶς ἔχειν, δηλῶσαι βούλομαι. διὰ τοῦτο δὲ τὸν λόγον τοῦτον προκατατίθεμαι, ὅτι πολλοὶ τῶν ἀνθρώπων, ὁκότάν τινος προτέρου ἀκούσωσι περί τινος ἐξηγευμένου, οὐκ ἀποδέχονται τὸν ὕστερον περὶ τούτων διαλεγόμενον, οὐ γινώσκοντες ὅτι τῆς αὐτῆς διανοίας ἐστὶ γνῶναι, τὰ ὀρθῶς εἰρημένα. ἐγὼ γοῦν ὥσπερ εἶπον τοῖσι μὲν ὀρθῶς εἰρημένοισι, προσομολογήσω. τὰ δὲ μὴ ὀρθῶς ἐγνωσμένα, δηλώσω ὁκοῖα τινά ἐστιν. ὁκόσα δὲ μὴ δὲ ἐπεχείρησε μηδεὶς τῶν πρότερον δηλῶσαι, ἐγὼ ἐπιδείξω καὶ ταῦτα ὁκοῖα ἐστί. φημὶ δὲ δεῖν τὸν μέλλοντα ὀρθῶς ξυγγράφειν περὶ διαίτης ἀνθρωπίνης, πρῶτον μὲν, πανὸς φύσιν ἀνθρώπου γνῶναι καὶ διαγνῶναι. γνῶναι μὲν, ἀρὸ τίνων συνέστηκεν ἐξ ἀρχῆς. διαγνῶναι δὲ, ὑπὸ τίνων μερῶν κεκράτηται. εἰ μὴ γὰρ τὴν ἐξ ἀρχῆς σύστασιν ἐπιγνώσεται, τὸ ἐπικρατέον ἐν τῷ σώματι, οὐχ οἷός τε εἴη τὰ ξυμφέροντα τῷ ἀνθρώπῳ προσενεγκεῖν. ταῦτα μὲν οὖν χρὴ γινώσκειν τὸν ξυγγράφοντα. μετὰ δὲ ταῦτα, σίτων καὶ ποτῶν ἁπάντων, οἷσι διαιτώμεθα, δύναμιν ἥν τινα ἕκαστα ἔχει, καὶ τὴν κατὰ τὴν φύσιν, καὶ τὴν δι' ἀνάγκην, καὶ τέχνην ἀνθρωπηΐην. δεῖ γὰρ ἐπίστασθαι τῶν τε ἰσχυρῶν φύσει, ὡς χρὴ τὴν δύναμιν ἀφαιρέεσθαι. τοῖσι δὲ ἀσθενέσιν, ὅκως χρὴ ἰσχὺν προστιθέναι διὰ τέχνης, ὅκου ἦν καιρὸς ἑκάστων παραγένηται. γνόντας δὲ τὰ εἰρημένα, οὔκω αὐτάρκης ἡ θεραπείη τοῦ ἀνθρώπου. διότι οὐ δύναται ἐσθίων ἄνθρωπος ὑγιαίνειν, ἢν μὴ καὶ πονέει. ὑπεναντίας μὲν γὰρ ἀλλήλοισιν ἔχει τὰς δυνάμεις, σίτα καὶ πόνοι. ξυμφέρονται δὲ πρὸς ἄλληλα πρὸς ὑγείην. πόνοι μὲν γὰρ, πεφύκασιν ἀναλῶται τὰ ὑπάρχοντα. σιτία δὲ καὶ ποτὰ, ἐκπληρῶται τὰ κενωθέντα. δεῖ δὲ, ὡς ἔοικε, τῶν πόνων διαγινώσκειν τὴν δύναμιν, καὶ τῶν κατὰ φύσιν, καὶ τῶν διὰ βίης γινομένων. καὶ τίνες αὐτῶν ἐς αὔξησιν παρασκευάζουσι σάρκας, καὶ τίνες ἐς ἔλλειψιν. καὶ οὐ μόνον ταῦτα,

ἀλλὰ καὶ τὰς ξυμμετρίας τὰς πρὸς τὰ πόνων, πρὸς τὰ ποτὰ καὶ τὰ σιτίων, καὶ τὰ τῆς φύσιν τοῦ ἀνθρώπου, καὶ τὰς ἡλικίας τὰ σωμάτων, καὶ πρὸς τὰς ὥρας τοῦ ἐνιαυτοῦ. καὶ πρὸς τὰς μεταβολὰς τὰ πνευμάτων. πρὸς τὰς θέσεις τὰ χωρίων οἰκήσιος διαιτέονται. πρός τε τὰ κατάστασιν τοῦ ἐνιαυτοῦ. ἄστρων τε ἐπιτολὰς καὶ δύσιας γνώσεσθαι δεῖ, ὅκως ἐπίσηται τὰς μεταβολὰς τῆ ὑπερβολὰς φυλάσσειν καὶ σίτων, καὶ ποτῆ, καὶ πνευμάτων, καὶ τοῦ ὅλου κόσμου, ἐξ ὧν πέρ αἱ νοῦσοι τοῖσιν ἀνθρώποισι φύονται. ταῦτα δὲ πάντα διαγνῶντι, οὐκ ἀπορήσει ὁκόθεν ἄρξηται. τῶν μὲν γὰρ τῶν ὑπερμαθέων. τῶν μὲν γὰρ τῶν ὑπερεόντων ἐπὶ τούτοις πρὸς ἕκαστον φύσιν, σίτου μέτρον, καὶ πόνων αὐξήσιος, μὴ ἔχον ὑπερβολήν, μήτε ἐπὶ τὸ πλέον μήτε ἐπὶ τὸ ἔλασσον, εὕροιτο ἂν ὑγείη τοῖσι ἀνθρώποισιν ἀκεραίως. νοῦσοι δὲ τὰ μὲν προειρημένα πάντα εὑρήσεται, ὁκοίαι ἔασι. τοῦτο δὲ, ἀδύνατον εὑρεῖν. εἰ μὲν οὖν παρείη τὰς καὶ ὁρᾶν, γνώσεται ἂν τὸν ἄνθρωπον, ἕκαστά τε καὶ οἷ τοῖσι γυμνασίοισι γυμναζόμενον, ὡς τε φυλάσσειν ὑγιαίνοντα. τῆ μὲν, ἀφαιρέων, τοῖσι δὲ, προστιθεὶς. μὴ παριόντι δὲ, ἀδύνατον ὑποθέσθαι ἐς ἄκρον εἶναι καὶ πόνους. ἐπεὶ ὁκόσον γε δύναται ἰδεῖν, ἐμοὶ ἤδη εἴρηται. ἀλλὰ χαρὶ εἰ καὶ πάνυ σμικρὸν ὠφελέσθαι τῆ ἐτέρων γένοιτο ἄν, οὐ πολλῶ χρόνω ἀνάγκη κρατηθῆναι τὸ σῶμα ὑπὸ τῆς ὑπερβολῆς, καὶ ἐς νοῦσον ἀφικέσθαι. τοῖσι μὲν οὖν ἄλλοισι, μέχρι τούτου ἐπιχειρήσεται ζητηθῆναι. εἰρήσεται δὲ, οὐδὲ ταῦτα. ἐμοὶ δὲ ταῦτα ἐξ ἀρχῆς ἐστὶ ἀνθρώπου, ἀπὸ τῆς ὑπερβολῆς ἐφ' ὁκότερον ἰῶ γένηται προδιάγνωσις. οὐ γὰρ εὐβίης αἱ νοῦσοι τοῖσι ἀνθρώποισι προσγίνονται, ἀλλὰ κατὰ μικρὸν συλλεγόμενα, ἀθρόως ἐκφαίνονται. πρὶν οὖν κρατέεσθαι ἐν τῷ ἀνθρώπῳ ἀπὸ τῶν ὑγιὲς ἐόντων ἀπὸ τῶν νοσεροῦ, ἃ πάσχουσιν ἐξ ἀρχῆς μοι καὶ ὅκως χρὴ ταῦτα καθιστάναι ἐς τὸ ὑγιείω. τούτου δὲ προσγεγενημένου πρὸς τοῖσι γεγραμμένοισι τελέεται ἐπιχείρημα τῶν διαιρεμάτων. ξυνίσταται μὲν οὖν τὰ ζῶα τάδε ἄλλα πάντα καὶ ὁ ἄνθρωπος, ἀπὸ δυοῖν. διαφόροις μὲν, τῶ δυνάμει. συμφόροις δὲ, τῶ χρῆσιν, πυρὸς λέπτω καὶ ὕδατος. ταῦτα δὲ ξυναμφότερα αὐτάρκεα ἔστι, τοῖσι τε ἄλλοισι πᾶσι, καὶ ἀλλήλοισιν. ἑκάτερον δὲ χωρεῖς, οὔτε αὐτῷ ἑωυτῷ, οὔτε ἄλλῳ οὐδενί. τῶ μὲν οὖν δυνάμει αὐτῶν, ἑκάτερον ἔχει τοιῶδε. τὸ μὲν γὰρ πῦρ, δυνατόν πάντα δι' παντὸς ἰέναι. τὸ δὲ ὕδωρ, πάντα δι' παντὸς θρέψαι. σὺμβρει δὲ ἑκάτερον κρατέει καὶ κρατέεται, ἐς τὸ μήκιστον καὶ τὸ ἐλάχιστον, ὡς ἀνυστὸν. οὐδέτερον γὰρ κρατῆσαι παντελῶς δυνατόν, δι' τόδε. τὸ μὲν πῦρ ἐπεξιὸν ἐπὶ τὸ ἔσχατον τοῦ ὕδατος, ἐπιλείπει τῆ τροφῆ. ἀποβρέπεται οὖν ὁκόθεν μέλλει βρέφεσθαι. τὸ δὲ ὕδωρ ἐπεξιὸν ἐπὶ τὸ ἔσχατον τοῦ πυρὸς, ἐπιλείπει ἡ κίνησις. ἴσαται οὖν ἐν τούτῳ. ὁκόταν δὲ ἡ, οὐκ ἐπὶ ἐγκρατές ἐστιν, ἀλλὰ δὴ τῷ ἐμπίπτοντι πυρὶ ἐς τὸν τροφὸν καταναλίσκεται. οὐδέτερον δὲ δι' παντὸς, δυνατόν κρατῆσαι παντελῶς. εἰδέκοτε κρατηθείη, καὶ ὁκότερον, οὐδὲν ἂν εἴη τῶν νῦν ἐόντων ὡς πέρ ἔχει νῦν. οὕτω δὲ ἐόντων ἀεὶ, ἔσται τὰ αὐτὰ, καὶ οὐδέτερα, καὶ οὐδὲ ἅμα ἐπιλείψει. τὸ μὲν οὖν πῦρ καὶ τὸ ὕδωρ ὡς πέρ εἰρέεται μοι, αὐτάρκεα ἔστι πᾶσι δι' παντὸς ἐς τὸ μήκιστον, καὶ τὸ ἐλάχιστον ὡσαύτως. τούτων δὲ προσκέεται ἑκάτερα τάδε. τῷ μὲν πυρὶ, τὸ θερμὸν καὶ τὸ ξηρὸν. τῷ δὲ ὕδατι, τὸ ψυχρὸν καὶ τὸ ὑγρὸν. ἔχει δὲ ἀπ' ἀλλήλων. τὸ μὲν πῦρ, ἀπὸ τοῦ ὕδατος τὸ ὑγρὸν. σὺν γὰρ ἀπὸ τοῦ ὕδατος ὑγρότης. τὸ δὲ ὕδωρ, ἀπὸ τοῦ πυρὸς, τὸ ξηρὸν. σὺν γὰρ τῷ ὕδατι ξηρὸν. οὕτω δὲ τούτων ἐχόντων, πολλαὶ καὶ παντοδαπαὶ ἰδέαι ἀποκείνονται ἀπ' ἀλλήλων καὶ σωμάτων καὶ ζώων, οὐδὲν ὅμοιον ἀλλήλοισιν, οὔτε τῶ ὀφθαλμῶ, οὔτε τῶ δυνάμει. ἅτε γὰρ οὔποτε κατὰ τὸ αὐτὸ ἰσταμένων, ἀλλ' ἀεὶ ἀλλοιουμένων, ἐπεὶ τε καὶ ἐπεὶ τε αὐτὰ μοῖρα ἐξ ἀνάγκης γίνεσθαι, καὶ τὰ ἀπὸ τούτων ἀποκεινόμενα, ἀπόλλυται μὲν, οὐδὲν ἀπὸ τῶν χωμάτων. οὐδὲ γίνεται ὅ, τι μὴ καὶ πρόσθεν ἦν. ξυμμισγόμενα δὲ καὶ διακεινόμενα, ἀλλοιοῦται. νομίζεται δὲ παρὰ τῶν ἀνθρώπων, τὸ μὲν ἐξ ἀέρος εἰς φῶς αὐξηθὲν, γίνεσθαι. τὸ δὲ ἐκ τοῦ φάεος εἰς ἀέρα μειωθὲν, ἀπολέσθαι. ὀφθαλμοῖσι δὲ δεῖ πιστεύεσθαι μᾶλλον, ἢ γνώμησιν. ἐγὼ δὲ τάδε γνώμη ἐξηγέομαι. ζῶα γὰρ καὶ κεῖνα, καὶ τάδε. καὶ οὔτε τὸ ζῶον ἀποθανεῖν οἷόν τε μὴ μιῆ πάντων, καὶ γὰρ ἀποθανεῖται, οὔτε τὸ μὴ ἂν γενέσθαι τε καὶ ὄφθη παραγενήσεται. ἀλλ' αὐξεται πάντα καὶ μειοῦται ἐς τὸ μήκιστον καὶ ἐς τὸ ἐλάχιστον, τῶν γε δυνατῶν. ὅτι δ' ἂν διαλείπωμαι γινέσθαι, καὶ τὸ ἀπολέσθαι τῆ πολλῶν εἵνεκεν ῥᾳδίω βίῳ. ταῦτα δὲ καὶ ξυμμίσγεσθαι καὶ διακείνεσθαι δηλῶ. ἔχει δὲ ὧδε. γενέσθαι καὶ ἀπολέσθαι τ' ὦν τὸ ξυμμιγῆναι καὶ διακριθῆναι τ' ὦν τὸ γενέσθαι ξυμμιγῆναι τ' ὦν τὸ ἀπολέσθαι. μισωθῆναι διακριθῆναι τ' ὦν τὸ, ἔνεικον πρὸς πάντα, καὶ πάντα πρὸς ἔνεικον τ' ὦν τὸ. ὁ νόμος γὰρ τῇ φύσει τοῦδε τοῦτον ὠνόμασε. χωρεῖς δὲ πάντα καὶ θεῖα καὶ ἀνθρωπήια ἄνω καὶ κάτω ἀμειβόμενος. ἡμέρη καὶ νὺξ φρόνη ἐπὶ τὸ μήκιστον καὶ ἐλάχιστον. ὡς καὶ τῇ σελήνη, τὸ μήκιστον καὶ τὸ ἐλάχιστον. πυρὸς ἔφοδος καὶ ὕδατος. ἥλιος ἐπὶ τὸ μακρότατον καὶ βραχύτατον. πάλιν ταῦτα, καὶ οὐ ταῦτα. φάος ζωὴ. σκότος ἀδηφάος ἀδη. σκότος ζωὴ. φοιτᾷ καὶ μετανεῖται. κεῖνα ὧδε. καὶ τάδε κεῖσε πάσην ὥρην διαπρηνόμενα. κεῖνα τὰ τὰ, τῆ δὲ τὰ δὲ ταῦτα, κεῖνων. καὶ θ' ἃ μὲν πρήσσουσιν, οὐκ αἰσθάνεται. ἃ δὲ πρήσσουσι, δοκέουσιν εἰδέναι. καὶ θ' ἃ μὲν ὁρῶσι, οὐ γινώσκουσιν. ἀλλ' ὅκως αὐτοῖσι πάντα γίνεται.

γίνεται, δι' ἀνάγκην τοιάδε, καὶ ἃ βούλονται, καὶ μὴ βούλονται. φοιτεόντων δ' ἐκείνων ὧδε. τὴν δὲ τοῦ κόσμου συμμισγομένων πρὸς ἄλληλα πλῆθος πεπερασμένῳ μοίρῃ ἔνιοσιν ἐκ τοῦ περιόντος. καὶ ἐπὶ τὸ μέζον, καὶ ἐπὶ τὸ μεῖον. φθορὴ δὲ πᾶσιν ἀπ' ἀλλήλων, τῷ μείζονι ἀπὸ τοῦ μείονος, καὶ τῷ μείονι, ἀπὸ τοῦ μέζονος. αὐξάνεται γὰρ τὸ μέζον, ἀπὸ τοῦ ἐλάσσονος. τὰ δ' ἄλλα πάντα καὶ ψυχὴ ἀνθρώπου καὶ σῶμα, ὁκοίων ἡ ψυχὴ διακοσμέεται. ἐσέρπει δὲ ἐς ἄνθρωπον, μυρία μυρίων, ὅλα ὅλων ἔχοντα σύγκρησιν πυρὸς καὶ ὕδατος. τὰ μὲν, λεπτόμενα. τὰ δὲ, σώζοντα. καὶ τὰ μὲν λαμβάνοντα, πλεῖον ποιέει. τὰ δὲ δίδοντα, μεῖον. πρίσιος ἀνθρώποι ξύλοιν. ὁ μὲν, ἕλκει, ὁ δὲ, ὠθέει. ὁ δ' αὖ τοῦτο ποιέων μεῖον δὲ ποιέοντες, πλεῖον πονέουσι. ὁ δ' αὖ καὶ φύσις ἀνθρώπων. ὁ μὲν, ὠθέει. ὁ δὲ, ἕλκει. ὁ μὲν, δίδωσι. ὁ δὲ, λαμβάνει τῷ μὲν, δίδωσι. τῷδε, λαμβάνει. τῷ μὲν δίδωσι τοσοῦτο πλεῖον, οὐδὲν λαμβάνει τοσοῦτο μεῖον. χώρῳ δὲ ἔνιοσιν φυλάσσει πλῆθος ἑωυτοῦ. τῷ τὰ μὲν ἐπὶ τὸ μεῖον ἐόντα, διακείνεται εἰς πλῆθος ἐλάσσονα χώρῳ. τὰ δὲ ἐπὶ τὸ μέζον προϊόντα, ξυμμισγόμενα ἀλλάσσει εἰς πλῆθος μείζω τάξιν. τὰ δὲ ξεῖνα μὴ ὁμόσοπα, ὠθέεται ἐκ χώρης ἀλλοτρίης. ἐνίοισι δὲ, τύχῃ μέζω καὶ ἐλάσσω ἔχουσα ξυνοικοῦντα τὰ μόρια τὰ ἑωυτῆς, οὐ προαθέσιος οὐδὲ ἀφαιρέσιος δεομένης τὴν μερέων. καὶ τὰ δὲ αὔξησιν καὶ μείωσιν τὴν ὑπαρχόντων δεομένη. χώρῳ δὲ ἔνιοισα διαπρήσσεται ἐς ὃ τι καὶ εἰσέλθῃ καὶ δέχηται τὰ προσπίπτοντα. οὐ γὰρ δυνάσσεται ἡ μὴ ὁμόσοπον εἰ τοῖσι ἀσυμφόροισι χωρίοισιν ἐμμένειν. πολεμέεται μὲν γὰρ ἀγωνούμενα. ξυμμισγόμενα δὲ ἀλλήλοισι, συγχωρέσκεται. προσίζει γὰρ τὸ σύμφορον τῷ συμφόρῳ. τὸ δὲ ἀσύμφορον, πολεμεῖ καὶ μάχεται καὶ διαλάσσει ἀπ' ἀλλήλων. διὰ τοῦτο ἀνθρώπου ψυχὴ, εἰ ἀνθρώπῳ αὐξάνεται. εἰ ἄλλῳ δὲ οὐδενὶ. καὶ τὴν ἄλλων ζώων τὴν μεγάλων ὡσαύτως. ἑκάστοις δὲ ἄλλως ἀπ' ἄλλων, οὕτω βίης ἀποκρίνεται. τοῦδε μὲν οὖν τὴν ἄλλων ζώων, ἐάσω. τοῦδε δὲ ἀνθρώπου, δηλώσω. ἐσέρπει δὲ ἐς ἄνθρωπον, ψυχὴ. πυρὸς καὶ ὕδατος ξύγκρησιν ἔχουσα. μοῖραν σώματος ἀνθρώπου. ταύτῃ τε δὴ τὰ θήλεα καὶ αὖρενα καὶ πολλὰ καὶ παντοῖα ῥέφεται. ῥέφεται δὲ καὶ αὔξεται διαίτῃ τῇ τοιῇδε. ὁ μὲν ἄνθρωπον. ἀνάγκη δὲ τὰ μέρεα ἔχειν πάντα τὰ εἰσιόντα. οὐ γάρ κου μὴ ἐόντων μοίρεων ἐξ ἀρχῆς, οὐκ ἂν αὐξηθείη, οὔτε πολλῆς ἐπούσης τροφῆς, οὔτε ὀλίγης. οὐ γὰρ ἔχει ὁ προσκυξόμενον. ἔχον δὲ πάντα, αὔξεται. ἐν χώρῃ τῇ ἑωυτοῦ ἕνιοσιν. τροφῆς ἐπούσης ἀπὸ ὕδατος ξηροῦ, καὶ πυρὸς ὑγροῦ. τὰ μὲν, ἔσω βιαζόμενα, τὰ δὲ, ἔξω. ὥσπερ οἱ τέκτονες ὁ ξύλον πρίουσι. καὶ ὁ μὲν, ἕλκει. ὁ δὲ, ὠθέει, ὁ ὦν ὁ ποιέοντες. ἡ πῇ δὲ πέζων, ὁ ἄνω ἔρπει. οὐ γὰρ ἂν παραδέχοιτο, ἡ πῇ ἐναι. ὧδε δὲ διαίζωνται, πανῆς ἀμαρτήσονται. τοιοῦτον τροφὴ ἀνθρώπου. ὁ μὲν, ἕλκει ὁ δὲ, ὠθέει. ἔσω δὲ βιαζόμενον, ἐξωθέει. ὧδε δὲ βιάζεται παρὰ καιρὸν, πανῆς ἀποτυγχάνεται. χρόνου δὲ τοσοῦτον ἔνιοσα πλῆθος αὐτοῦ ἔχει τάξιν, ἄχρι μηκέτι δέχηται ἡ χώρη, μὴ δὲ τροφὴν ἱκανὴν ἔχῃ ἐς ὁ μήκιστον τὴν ὑδάτων. ἐπεὶ τ' ἐλαμείβει ἐς πλῆθος ἐξω χώρης, θήλεα καὶ αὖρενα, ἐν ἑωυτῇ τόπον ὑπὸ βίης καὶ ἀνάγκης διωθέμενα. ὁκότερα δ' ἂν ἐμπλήσῃ πλῆθος πεπερασμένῳ μοίρῃ, ταῦτα διακείνεται πρῶτα, καὶ ἅμα συμμίσγεται. ἔνιοσιν μὲν γὰρ, διακείνεται. πάντα δὲ ταῦτα, ξυμμίσγεται. χώρῳ δὲ ἀμείψαντα καὶ τυχόντα αὐξομένης ὀρθῶς ἐχούσης συμφωνίας ξείς, ξυλλήβδην διξίων ὀλίγα πασέων, ζώει καὶ αὔξεται τοῖσιν αὐτοῖσιν, οἷσι καὶ πρόσθεν. τοῦ δὲ μὴ τύχῃ τῆς αὐξομένης, μὴ δὲ ξύμφωνα, βαρέα τοῖσιν ὀξέσι γένηται ἡ πρώτη συμφωνίη. τοῦ δὲ δυστοκίη γένεσις ἡ, ὁ ὀλίγα πανῆς εἰὸς ἀπογινομένου. πάις ὁ τόνος μάταιος. οὐ γὰρ ἂν προσαείσειεν. ἀλλ' ἀμείβει ἐκ τοῦ μέζονος εἰς ὁ μεῖον, πρὸ μοίρης. διότι οὐ γινώσκουσιν ὅ, τι ποιέουσιν. αὐξόντων μὲν οὕτω ἢ βελτίων διότι ἐκάτερα γίνεται, προϊόντι τῷ λόγῳ δηλώσω. τούτων δὲ ὁκότερον ἢν τύχῃ τ' αὐξομένης ὑγρὸν ἐὸν, κινέει τὸ πυρός. κινεόμενον δὲ, ζῳ πυρῆται, καὶ προσάγεται πλῆθος ἀπὸ τῶν ἐόντων ἐς πλῆθος γυναικείων σιτίων, καὶ πνεύματος. τὰ μὲν πρῶτα, πάντη ὁμοίως ἕως αὖτις αὐξομένου ἔσω. τὸ δὲ τῆς κινήσιος καὶ τὸ πυρὸς, ξηραίνεται ἢ σβρεοῦται. σβρεούμενον δὲ, πυκνοῦται πρὸς ἐξ. καὶ ὁ πῦρ ἐγκλειόμενον, οὐκ ἔτι πλῆθος τροφῆς ἱκανὸν ἔχει ἐπάγεσθαι. οὐδὲ ὁ πνεύμα ἐξωθέει, διὰ πλῆθος πυκνότητα τοῦ ὑπάρχοντος. ἀναλίσκει γὰρ ὁ ὑπάρχον ὑγρὸν ἔσω. τὸ μὲν οὕτω σβρεὸν πλῆθος φύσιν οἷ τῷ ξυνισταμένῳ καὶ ξηρῷ, οὐκ ἀναλίσκεται τῷ πυρὶ ἐς πλῆθος τροφῆς. ἀλλ' ἐγκρατέα γίνεται, καὶ ξυνίσταται τοῦ ὑγροῦ ἐκλειπόντος, ὥσπερ ὀστέα καὶ νεῦρα ἐπωνομάζεται. ὁ δὲ πῦρ ἐκ τοῦ συμμιγέντος κινεομένου τοῦ ὑγροῦ, διακοσμέει ὁ σῶμα καὶ τὰ φύσιν, δι' ὃ τοιῶδε ἀνάγκην. δι' μὲν ὁ σβρεὸν καὶ ξηρὸν, οὐ δύναται διεξόδους χρῆσθαι ποιέεσθαι, διότι οὐκ ἔχει τροφῆς. δι' δὲ τὴν ὑγρῶν καὶ μαλακῶν, δύναται. ταῦτα γὰρ ἔστιν αὐτῷ τροφή. οἷ δὲ καὶ τούτοισι, ξηρότης οὐκ ἀναλισκομένη τοῦ πυρός. ταῦτα δὲ ξυίσταται προσάλληλα. ὁ μὲν οὕτω ἑωυτὸν καταφράσσει πῦρ, καὶ πλεῖστον ἔστι, καὶ μέγιστην πλῆθος ἔξοδον ἐποιήσατο. πλεῖστον γὰρ ὁ ὑγρὸν ἐνταῦθα οἶδε, ὁπόθεν καὶ ἐξέπεσεν ἐκ δύσεως, ἐπεὶ οὐκ ἔχει τροφῆς ἔξω, καὶ ἐποιήσατο, πλεῖστον γὰρ ὁ ὑγρὸν ἐνταῦθα οἶδε, καὶ τροφὴν ἐπαυξάνειν καὶ διατρέφειν. ὁ δὲ ἀποκλεισθὲν ἐς ἄλλο σῶμα, πολυόδους ἐποιήσατο διατάς. ὥσπερ ὦν ὑγρότατον τοῦ πυρός. οἷ τούτοισι τοῖσι χωρίοισιν, αἵ τινες φλέβες καλέονται καὶ λαι-

ἐς δὲ τὰ μέσα τούτων, ἡ ὑπολοιπόμενον τοῦ ὕδατος ξυνιστάμενον πήγνυται, ὅπερ καλέεται σάρκες. ἐνὶ δὲ λόγῳ πάντα διεκοσμήσατο κατὰ τρόπον αὐτῷ ἑωυτῷ, τὰ ἐν σώματι ἡ πῦρ, ἀπομίμησιν τοῦ ὅλου, μικρὰ πρὸς μεγάλα, καὶ μεγάλα πρὸς μικρά. κοιλίην μὲν τὴν μεγίστην, ξηρῷ καὶ ὑγρῷ, ταμεῖον δοῦναι πᾶσι, καὶ λαβεῖν παρὰ πάντων, θαλάσσης δύναμιν ζώων ἐνεκρόφων, τροφήν. ἀσυμφόρων δὲ, φθορὸν. περὶ δὲ ταύτην ὕδατος ψυχροῦ καὶ ὑγροῦ, σύστασις. διέξοδος, πνεύματος ψυχροῦ καὶ θερμοῦ, ἀπομίμησιν τῆς γῆς, τὰ ἐπεισπίπτοντα πάντα ἀλλοιούσης. καταναλίσκοντα δὲ, αὖξον, σκέδασιν ὕδατος λεπτοῦ καὶ πυρὸς ἐποιήσατο, περὶ οὗ ἀφανέος καὶ φανεροῦ, ἀπὸ τοῦ ξυνεστηκότος ἀπόκρισιν. ἐν ὧ φερόμενα πάντα ἐς ἡ φανερὸν, ἀφικνέεται ἕκαστα μοίρη πεπρωμένη. ἐν δὲ τούτῳ ἐποιήσατο, πυρὸς περιόδους τρισσὰς, περαινούσας πρὸς ἀλλήλας καὶ εἴσω καὶ ἔξω. αἱ μὲν πρὸς τὰ κοῖλα τῶν ὑγρῶν, σελήνης δύναμιν. αἱ δὲ ἐς τὴν ἔξω περιφορὰν, πρὸς ἣν περιέχοντα πάγον, ἄστρων δύναμιν. αἱ δὲ μέσαι καὶ εἴσω καὶ ἔξω περαίνουσαι, ἡ θερμότατον καὶ ἰσχυρότατον πῦρ, ὅπερ πάντων ἐπικρατέεται, διέπον ἅπαντα κατὰ φύσιν. ἄψοφον καὶ ὄψει καὶ ψαύσει. ἐν τούτῳ, ψυχὴ νοός. φρόνησις. αὔξησις. κίνησις. μείωσις. διάλλαξις. ὕπνος. ἐγρήγορσις. τοῦτο πάντα διὰ πανὸς κυβερνᾶ, καὶ τὰ δὲ καὶ ἐκεῖνα, οὐδέκοτε ἀτρεμίζων. οἱ δὲ ἄνθρωποι ἐκ τῶν φανερῶν, τὰ ἀφανῆ σκέπτεσθαι οὐκ ἐπίστανται. τέχνησιν γὰρ χρεόμενοι, ὁμοίησιν ἀνθρωπίνη φύσει, οὐ γινώσκουσι. θεῷ γὰρ νόος ἐδίδαξε μιμέεσθαι τὰ ἑαυτῶν, γινώσκοντας ἃ ποιέουσι. καὶ οὐ γινώσκοντας ἃ μιμέονται. πάντα γὰρ ὅμοια, ἀνόμοια ἐόντα. καὶ σύμφορα πάντα, καὶ διάφορα ἐόντα, διαλεγόμενα, οὐ διαλεγόμενα. γνώμην ἔχοντα, ἀγνώμονα. ὑπεναντίον ὁ τρόπος ἑκάστων ὁμολογούμενος. νόμος γὰρ καὶ φύσιος, οἷσι πάντα διαπρησσόμενα, οὐχ ὁμολογέεται ὁμολογεόμενα. νόμον γὰρ ἔθεσαν ἄνθρωποι αὐτοὶ ἑωυτοῖσιν, οὐ γινώσκοντες περὶ ὧν ἔθεσαν. φύσιν δὴ πάντες θεοὶ διεκόσμησαν. τὰ μὲν οὖν ἄνθρωποι ἔθεσαν, οὐδέποτε κατὰ ἡ ὠυτὸν ἔχει, οὔτε ὀρθῶς, οὔτε μὴ ὀρθῶς. ὁκόσα θεοὶ δὲ ἔθεσαν, ἀεὶ ὀρθῶς ἔχει. καὶ τὰ ὀρθὰ καὶ τὰ μὴ ὀρθὰ, τοσοῦτον διαφέρει. ἐγὼ δηλώσω τέχνας φανερὰς ἀνθρώπου, παθήμασιν ὁμοίας ἐούσας καὶ φανεροῖσι καὶ ἀφανέσι. μαντικὴ τοιόνδε. τοῖσι φανεροῖσι μὲν, τὰ ἀφανέα γινώσκειν. τοῖσι ἀφανέσι, τὰ φανερὰ. καὶ τοῖσι ἐοῦσι, τὰ μέλλοντα. τοῖσι ἀποθανοῦσι, τὰ ζῶντα. καὶ τῶν ἀσυνέτων συνίασιν. ὁ μὲν, εἰδὼς, ἀεὶ ὀρθῶς. ὁ δὲ, μὴ εἰδὼς ἄλλοτε ἄλλως φύσιν ἀνθρώπου, καὶ οἷ ταῦτα μιμέεται. ἀνὴρ γυναικὸς ξυγγενόμενος, παιδίον ἐποίεε τῷ φανερῷ ἡ ἄδηλον γινώσκειν, ὅτι οὕτως ἔσται. γνώμη ἀνθρώπου ἀφανὴς, γινώσκουσα τὰ φανερὰ, ἐκ παιδὸς εἰς ἄνδρα μεθίσταται. τῷ ἐόντι, ἡ μέλλον γινώσκει. οὐχ ὅμοιον ἀπὸ θανάτου ζώοντι τῷ τεθνηκότι ἡ ζῶον οἷδε ἀσύνετον. γαστὴρ ταύτῃ συνίεμεν, ὅτι διψῇ ἢ πεινῇ. ταῦτα μαντικῆς τέχνης καὶ φύσιος ἀνθρωπίνης πάθεα. τοῖσι μὲν γινώσκουσιν ἀεὶ, ὀρθῶς. τοῖσι δὲ μὴ γινώσκουσιν αἰεὶ, ἄλλοτε ἄλλως. σιδήρου ὄργανα τέχνης. ἣν σίδηρον περιτήκουσι, πνεύματι ἀναγκάζοντες ἡ πῦρ, τὴν ὑπάρχουσαν τροφὴν ἀφαιρέοντες, ἀραιὸν δὲ ποιήσαντες, παίουσι καὶ συνελαύνουσιν. ὕδατος δὲ ἄλλου τροφῇ ἰσχυρὸν γίνεται. ταῦτα πάσχει ἄνθρωπος ὑπὸ παιδοτρίβου. τὴν ὑπάρχουσαν τροφὴν, πυρὶ ἀφαιρέεται, ὑπὸ πνεύματος ἀναγκαζόμενος. ἀραιούμενος δὲ, κόπτεται. τρίβεται. καθαιρέεται. ὑδάτων δὲ ὑπαγωγῇ ἄλλοθεν ἰσχυρὸς γίνεται. καὶ οἱ γναφέες, ἡ ὠυτὸ διαπρήσσονται. λακτίζουσι. παίουσι. λυμαινόμενοι, κόπτουσιν. ἕλκουσι. λυμαινόμενοι, ἰσχυρότερα ποιέουσι. κείροντες τὰ ὑπερέχοντα. καὶ παραπλέκοντες καλλίω ποιεοῦσι. ταῦτα πάσχει ὁ ἄνθρωπος. σκυτέες τὰ ὅλα κατὰ μέρεα διαιρέοντες. τάμνοντες δὲ καὶ κεντέοντες, τὰ σαθρὰ ὑγιέα ποιέουσιν. καὶ ἄνθρωπος δὲ, ἡ ὠυτὸ πάσχει. ἐκ τῶν ὅλων, μέρεα διαιρέεται. καὶ ἐκ τῶν μερέων συντιθεμένων, ὅλα γίνεται. κεντεόμενοί τε καὶ τεμνόμενοι, τὰ σαθρὰ ὑπὸ τῶν ἰητρῶν ὑγιαίνονται καὶ ζώει. ἰητρικὴ ἡ λυπέον ἀπαλλάσσει. καὶ ὑφ' οὗ πονέει ἀφαιρέοντα, ὑγιέα ποιεῖν, ἡ φύσις αὐτομάτη ταῦτα ἐπίσταται. καθήμενος, πονέει ἀναστῆναι. κινεύμενος, πονέει ἀναπαύσασθαι. καὶ ἄλλα τοιαῦτα ἔχει ἡ φύσις ἰητρικῆς. τέκτονες πρίοντες, ὁ μὲν, ὠθέει. ὁ δὲ, ἕλκει. ἡ αὐτὸ ποιέειν ἀμφοτέρως φέρει, τρυπῶσι. ὁ μὲν, ἕλκει. ὁ δὲ, ὠθέει. πιεζόντων ἄνω ἔρπει. ἡ δὲ κάτω, μεῖον. οἷοι ἐόντες, πλείω ποιέουσι, φύσιν τὲ ἀνθρώπου μιμέονται. πνεῦμα ἡ μὲν, ἕλκει. ἡ δὲ, ὠθέει. ἡ δ' αὐτὸ ποιέειν ἀμφοτέρως φέρει. σίτων, τὰ μὲν, κάτω πιέζεται. τὰ δὲ, ἄνω ἔρπει. ἀπὸ μιῆς ψυχῆς διαιρεομένης, πλείους καὶ μείους, καὶ μέζονες καὶ ἐλάσσονες. οἰκοδόμοι ἐκ διαφόρων σύμφορον ἐργάζοντες, τὰ μὲν ξηρὰ, ὑγραίνοντες. τὰ δὲ ὑγρὰ, ξηραίνοντες. τὰ μὲν ὅλα, διαιρέοντες. τὰ δὲ διηρημένα, συντιθέντες. μὴ οὕτω δὲ ἐχόντων, οὐκ ἂν ἔχοι ἰδίως. δίαιταν ἀνθρωπίνην μιμέεται, τὰ μὲν ξηρὰ, ὑγραίνοντες. τὰ δὲ ὑγρὰ, ξηραίνοντες. τὰ μὲν ὅλα, διαιρέουσι. τὰ δὲ διηρημένα, συντιθέασι. ταῦτα πάντα διάφορα ἐόντα, ξυμφέρει τῇ φύσει. μουσικῆς ὄργανον, ὑπάρξαι δεῖ πρῶτον ἐν ὧ δηλώσει ἃ βούλεται, ἁρμονίη. συντάξιες ἐκ τῶν αὐτῶν, οὐχ αἱ αὐταὶ. ἐκ τοῦ ὀξέος. ἐκ τοῦ βαρέος. ὀνόματι μὲν, ὁμοίων. φθόγγω δὲ, οὐχ ὁμοίων. τὰ πλεῖστα διάφορα, μάλιστα ξυμφέρει. καὶ τὰ ἐλάχιστα διάφορα, ἥκιστα ξυμφέρει. εἰ δὲ ὅμοια πάντα ποιήσει τὶς, οὐκ ἐνὶ τέρψις. αἱ πλεῖσται μετὰ βολαὶ καὶ πολυειδέσταται, μά-

λιστα

λισα τοῦ πάσχειν. μάγειροι ὄψα σκευάζουσιν ἀνθρώποις, διαφόρων παντοδαπῶν ξυγκειμένοις, ἐκ τῶν αὐτῶν οὐ τὰ αὐτὰ, βρῶσιν ἡδεῖαν ἀνθρώπων. λύρᾳ δὲ πάντα ὅμοια ποιήσει, οὐκ ἔχει τόνον οὐδ' εἰ σὺ αὐτῷ πάντα ξυντάξειας, οὐκ ἂν ἔχοι ἐρθῶς. κρούεται τὰ κρούματα σὺ μουσικῇ, τὰ μὲν, ἄνω· τὰ δὲ, κάτω. γλῶσσα μουσικὴ μεμέλεται, διαγινώσκουσα μὲν, τὸ γλυκὺ καὶ τὸ ὀξὺ τῆς προσπίπτοντος, καὶ διάφωνα. κρούεται δὲ τὸν φθόγγους, ἄνω καὶ κάτω. καὶ οὔτε τὰ ἄνω κάτω κρούσματα, ὀρθῶς ἔχει. οὔτε τὰ κάτω, ἄνω. καλῶς δὲ ἁρμοσαμένης γλώττης, τῆς συμφωνίης τοῦ λύπη. σκυθρωπάζειν, τείνουσι. τείνουσι πνεύματι. πληροῦσι. πλοκέες ἄγοντες, κύκλῳ πλέκουσιν, ἀπὸ τῆς ἀρχῆς εἰς τὴν ἀρχὴν τελευτῶσι. τὸ πρόσωθεν ἀρξε), ἐπὶ τὸ τελευτᾶ. χρυσίον ὁρμάζουσι. κάσσα πυρὶ μαλακῶ, ἰσχυρῷ δὲ, οὐ συνίσασι. ἀπορρωσταίνουσι, πρὸς πάντα χρῶνται. ἄνθρωπος σίτου κάπῃ. πληροῖ. ἀληθὲς. πρώτας, χρῆται. ἰσχυρῷ μὲν πυρὶ, σὺ τῷ σώματι οὐ συνίσασι. μαλθακῷ δὲ, ἀσθενείαν τοιοῖ, μίμησιν σώματος ποιέουσιν, πλὴν ψυχῆς. γνώμην δὲ ἔχοντα, οὐ ποιέουσιν. ὕδατος καὶ γῆς τὰ ὑγρὰ ξηραίνοντες, ἀφαιρέοντες ἀπὸ τῶν ὑπαρχόντων, καὶ προστιθέασι πρὸς τὰ ἐλλείποντα, ἐκ τοῦ ἐλαχίστου πρὸς τὸ μέγιστον αὐξοντες. ταῦτα πάσχει ὁ ἄνθρωπος. αὔξεται ἀπὸ τοῦ ἐλαχίστου ἐς τὸ μέγιστον. ἐκ τῶν ὑπαρχόντων ἀφαιρούμενος, τοῖσιν ἐλλείπουσι προστιθεὶς. τὰ ξηρὰ ὑγραίνων, καὶ τὰ ὑγρὰ ξηραίνων. κραμέες χρόνοι δινέουσι, μὴ οὔτε ὀπίσω, οὔτε πρόσω χωρεῖ, καὶ ἀμφοτέρωσε ἅμα τοῦ ὅλου μίμησις πολυφόρβης. σὺ δὲ τῷ αὐτῷ ὁρμάζονται, ἤδη πολυφορμένων παντοδαπῶν, οὐδὲν ὅμοιον τῷ ἑτέρῳ τῷ ἑτέρῳ. ἐκ τῶν αὐτῶν ἄνθρωποι τοῦτα πάσχουσι, καὶ τ' ἄλλα ζῶα σὺ τῇ αὐτῇ πορίφορῇ πάντα ὁρμάζονται. ἐκ τῶν αὐτῶν ὅμοιον οὐδὲν, τοῖσι αὐτοῖσι ὀργανοισιν. ὕδατος ὑγρὸν, ξηρὰ ποιέοντες, καὶ ἐκ τῶν ξηρῶν, ὑγρὰ. γραμματικὴ, τοιόνδε. σχημάτων σύνθεσις. σημεῖα φωνῆς ἀνθρωπίνης. δυνάμεις, τὰ παρεισχόμενα μνημονεύσει. τὰ ποιητέα, δηλώσει. δι' ἐπτὰ σχημάτων ἡ γνῶσις. ταῦτα πάντα ἄνθρωπος διαπρήσσεται, καὶ ὁ ἐπισάμενος γράμματα, καὶ ὁ μὴ ἐπισάμενος. δι' ἑπτὰ σχημάτων, καὶ ἡ ἀκοὴ ἡ ἀνθρώπων. ἀκοὴ, φωνῶν. ὀξὺς, φαυλοτέρων. εἶναι, ὁδμῆς. γλῶσσα, ἡδονῆς καὶ ἀηδίης. σῶμα, διαλεκτικοῦ. σῶμα, ψαύσιος θερμοῦ ἢ ψυχροῦ. πνεύματος διέξοδοι, ἔσω καὶ ἔξω ὀλίγα τούτων. γνῶσις ἀνθρώποισιν, ἀτονίη. παιδοτρίβειαι, τοιόνδε διδάσκουσι. παραινοῦσιν καὶ τὰ νόμιμα. ἀδικεῖν δικαίως. ὀργᾶσθαι τέκνοις. κλέπτειν. αἰτιάζειν. διαίρεσθαι τὰ κάλλιστα καὶ ἄριστα. ὁ μὲν ταῦτα ποιέων, κακὸς. ὁ δὲ ταῦτα ποιέων, ἀγαθὸς. ἐπιλείψις τῶν πολλῶν. ἀφροσύνης θεῶνται ταῦτα. μὴ κρίνουσιν εἴ τι ὀρθὸν ἀπάντων ἀγαθὸν. τὸν δὲ ἄλλους κακοὺς, πολλοὶ θαυμάζουσιν. ὀλίγοι γινώσκουσιν. ἐς ἀγορὴν ἐλθόντες ἄνθρωποι, ταῦτα διαπρήσσονται. ὀργᾶσθαι πωλέοντες καὶ ὠνεόμενοι. ὁ πλέσας ὀργᾶσθαι πήσας, οὗτος θαυμάζεται. πίνοντες καὶ μανόμενοι, ταῦτα διαπρήσσονται. χρέουσι. παλαίουσι. μάχονται. κλέπτουσιν. ὀργᾶσθαι πῶσιν. εἰς ἓν πάντων κρίνεται. ὑποκρίνεται, καὶ ὀργᾶσθαι. πρὸς ἑτέρους λέγουσιν ἄλλα, καὶ φρονέουσιν ἕτερα. οἱ αὐτοὶ ὀργάζουσι καὶ εἰρέρπουσιν, οὐχ οἱ αὐτοὶ. σὺ δὲ ἄνθρωπε, ἄλλα μὲν, λέγειν. ἄλλα δὲ, ποιέειν. καὶ ἦν αὖθις, μὴ εἶναι ἦν αὖθις. καὶ ποτὲ μὲν, ἄλλως ἔχει νῦν ὡμῶν. ὁτὲ δὲ, ἄλλως. οὕτω μὲν αἱ τέχναι πᾶσαι τῇ ἀνθρωπίνῃ φύσει ἐπικοινωνέουσιν. ἡ δὲ ψυχὴ τοῦ ἀνθρώπου, ὥσπερ μοι καὶ προείρηται, σύγκρησιν ἔχουσα πυρὸς καὶ ὕδατος, μοῖρα δὲ ἀνθρώπου ἐστὶ πᾶσιν ζῴοισιν, ὅ, τι περ ἀναπνέει. καὶ δὴ καὶ ἐς ἄνθρωπον πάντα, καὶ νεώτερον καὶ πρεσβύτερον. αὔξεται δὲ οὐκ οἱ πᾶσιν ὁμοίως. ἀλλ' οἱ μὲν τοῖσι νέοισι τὴν σωμάτων, ἅτε τοιχείης ἐούσης τῆς πολυφορῆς καὶ τοῦ σώματος ἐντὸς αὐξήμου ἐκπεφυκότα καὶ λειπωμένα κατὰ ναλίσκεται ἐς πλὴν αὐξησιν τοῦ σώματος. οἱ δὲ τοῖσι πρεσβυτέροισιν, ἅτε βραδίης ἐούσης τῆς κινήσιος, καὶ δὴ ψυχροῦ τοῦ σώματος, κατὰ ναλίσκεται ἐς πλὴν μείωσιν τοῦ ἀνθρώπου. ἐνόησα δὲ τὴν σωμάτων ἀκμάζοντα ἕξιν, ἡ οἱ τῆσιν ἡλικίῃσι τῆσι γινόμησι, δύο ἄτεα φέρειν καὶ αὔξειν. δύο ἄτεα δὲ ἄνθρωποι. ὃς τις δύο ἄτεα πλείους ἀνθρώπους φέρειν, οὗτος ἰσχυρὸς. ἀπολειπόντων δὲ τὴν παρ' αὐτοῦ φερομένων, οὗτος ἀσθενέστερος. τοιοῦτον ἡ ἔκτασα τὴν σωμάτων πλείστα, ὁκοῖα πλείστα δύο ἄτεα ψυχὴς φέρειν, ταῦτα ἰσχυρότερα. ἀπελθόντων δὲ τούτων, ἀσθενέστερα. ὁ, τι μὲν οὖν καὶ ἄλλος ἐσέλθῃ, οὐκ αὐξήσει. ὁ, τι δὲ ἐς πλὴν γυναῖκα, αὐξήσει. ἰδὼν τύχῃ τὴν προσηκόντων. διακρίνεται δὲ τὰ μέλεα, ἅμα πάντα καὶ αὐξεται. καὶ οὔτε πρότερον οὐδὲν ἕτερον ἑτέρου, οὐδ' ὕστερον. τὰ δὲ μέζω φύσει, πρότερα φαίνεται τὴν ἐλασσόνων, οὐδὲν πρότερα γινόμενα. οὐκ οἱ ἴσα δὲ χρόνῳ πάντα διακοσμέεται. ἀλλὰ τὰ μὲν, θᾶσσον, τὰ δὲ, βραδύτερον, ὁκως ἰδὼν καὶ τὸ πυρὸς ἔκτασα τύχῃ, καὶ τῆς τροφῆς. τὰ μὲν οὖν, οἱ τεσσεράκοντα καὶ τεσσὶν ἡμέρῃσιν ἴσχει. τὰ δὲ οἱ τετράμηνα. ὡσαύτως καὶ γόνιμα γίνεται. τὰ μὲν, θᾶσσον, ἑπτάμηνα τελέως. τὰ δὲ βραδύτερον, ἐννεάμησι τελέως ἐς φάος ἀναβλέπουται ἔχοντα πλὴν συγκρισιν, ἣν πέρ καὶ ὀλίγα πάντων ἐστὶ ἔχει. ἀρρεν μὲν οὖν καὶ θήλεα οἱ τῷ δὲ τῷ τρόπῳ γίνοιτ' ἂν ὡς αὐτίκα. τὰ δὲ θήλεα, πρὸς ὕδατος μᾶλλον, ἀπὸ τῶν ψυχρῶν καὶ ὑγρῶν καὶ μαλθακῶν αὔξεται, καὶ σίτων, καὶ ποτῶν, καὶ ἐπιπλοκάμων. τὰ δὲ ἄρρενα, πρὸς πυρὸς μᾶλλον, ἀπὸ τῶν ξηρῶν δηλαδὴ καὶ βρωμάτων, σίτων τε

καὶ λοιπῆς διαίτης. ἰῶ οὖν θῆλυ τε κεῖν βούλοιτο, τῇ πρὸς ὕδατος διαιτήσει χρήσεσι. ἰῶ δὲ αὖτε-
νες, τῇ πρὸς πυρὸς ἐπιτηδεύσει διαιτητέον. καὶ οὐ μόνον δὲ ἐν ἀνδρὸς εἴδει τὸ διαπονήσασθαι, ἀλ-
λὰ καὶ ἐπὶ γυναικείου. χαρὰ γὰρ ἀπὸ τοῦ ἀνδρὸς μοῦνον αὔξει μόνον ὅσον ἀπεκρίθη, ἀλλὰ καὶ ἀπὸ τῆς
γυναικὸς, ὅσῳ τόδε ἢ κάτερον μᾶλλον ἀπὸ μοίρης, οὐκ ἔχει πάντα ἰῶ κύησιν, τῷ πολλάκις τοῦ ὑγροῦ, ὡς τε
κατὰ νάλιστα εἶναι ἐπιῤῥέειν καὶ ξυνίστασθαι δι' ἀσθενείαν τοῦ πυρὸς. ὁκόταν δὲ κατὰ τοῦτο ἀμφότε-
ρα συνεκπέσῃ τε τύχῃ, τοῦδε μάλιστα πρὸς ἄλληλα. ἀπὸ πυρὸς τε πρὸς ἀπὸ πυρὸς, καὶ ἀπὸ ὕδατος ὡσαύτως.
ἰῶ μὲν γὰρ εἰ ξηρῇ τῇ χώρῃ τοῦδε μενέτεται, κρατέει τοῦ ξυνεκπεσόντος ὕδατος. καὶ ἀπὸ τούτου αὖ-
ξεται ἀπὸ πυρὸς, ὡς τε μὴ δύνασθαι σβεσθῆναι ὑπὸ τοῦ ἐμπίπτοντος κλυδωνος. ἄλλοτε ἐπὸν δέχεσθαι
καὶ συνιστάναι ὑπάρχειν. ἰῶ δὲ ἐς ἀπὸ ὑγροῦ πέσῃ, οὐδέως ἀπ' ἀρχῆς κατασβέννυται τὸ ἐκ τοῦδε ἐμ-
πίπτοντος κλυδωνος. ἢν διαλύεται εἰς σμικρὸν μέσον τάξιν. εἰ μὴ δὲ ἡ μοῖρα τοῦ μίσεος ἐνῇ τοῦ, ἀλλ' ἀκατε 10
συστῆναι καὶ κρατῆσαι τὴν ἐπιόντων, ἢ ταὐτὸ. ἰῶ τύχῃ ξυνεκπεσόντα πυρὸς ἀμφοτέρων κατὰ τὸ-
πον. ξυνίστασθαι δὲ ἀλλ' ἀκατε καὶ ἀπὸ θῆλυ ἢ ἀπὸ ἄρσεν πρὸς ἄλληλα. διότι μὲν ψυχὴ, ἀπὸ αὖ πᾶ-
σι τοῖσι ἐμψύχοισι. ἀπὸ δὲ σῶμα, διαφορέει ἐνέοισον. ψυχὴ μὲν οὖν ἀεὶ ὁμοίη, καὶ οὐ μείζων καὶ ἐλάσσω
ν. οὐ γὰρ ἀλλοιοῦται οὔτε ὑφ' φύσιν, οὔτε τι ὑπ' ἀνάγκεω. σῶμα δὲ, οὐδέκοτε τὠυτὸ οὐδενὸς οὔτε κατὰ
φύσιν, οὔθ' ὑπ' ἀνάγκης. ἀπὸ μὲν, διακρίνεσθαι ἐς πάντα. ἀπὸ δὲ, ξυμμίσγεσθαι πρὸς ἅπαντα. ἰῶ μὲν
οὖν ἀέρινα τὰ σώματα ἀποκριθέντα ἀμφοτέρων τύχῃ, αὔξεται κατὰ ἀπὸ ὑπάρχον, ἢ γένωνται
οὗτοι ἀνδρες λαμπροὶ τὰς ψυχὰς, καὶ ἀπὸ σώματι ἰσχυροὶ, ἰῶ μὴ ἀπὸ διαίτης βλαβῇσι τῆς ἐπειτα.
ἰῶ δὲ ἀπὸ μὲν ἀπὸ τοῦ ἀνδρὸς, ἄρσεν ἀποκριθῇ. ἀπὸ δὲ ἀπὸ τῆς γυναικὸς, θῆλυ. καὶ ἐπικρατήσῃ ἀπὸ αὖ-
σεν. ἰῶ μὲν τύχῃ, προσμίσγεται πρὸς πλὶ ἰσχυροτέρω ἢ ἀσθενεστέρω, οὐ γὰρ ἔχει πρός τι ὁμοφε-
φώτερον ἀποχωρῆσαι τὴν παρεόντων. πρὸς δέχεται ὀλίγῳ μικρῷ πλὶ μείζω, καὶ ἢ μείζωνι ἐλάσσο 20
να. κοινὴ δὲ τὴν ὑπαρχόντων κρατέουσι. ἀπὸ δὲ σῶμα, ἀπὸ μὲν αὖσεν, αὔξεται. ἀπὸ δὲ θῆλυ, μειοῦται, καὶ
διακρίνεται εἰς ἄλλῳ μοίρῳ. καὶ οὗτοι μὲν ἦσαν τὴν πρότερον λαμπροὶ, ὅμως δὲ διότι. ἀπὸ τοῦ
ἀνδρὸς ἀπὸ αὖσεν ἐκράτησεν, ἀνδρεῖοι γίνονται. καὶ τοιοῦτοι τοῦτο δικαίως ἔχουσιν. ἰῶ δὲ ἀπὸ μὲν τῆς
γυναικὸς, αὖσεν ἀποκριθῇ, ἀπὸ δὲ τοῦ ἀνδρὸς, θῆλυ, κρατήσῃ δὲ ἀπὸ αὖσεν, αὔξεται. ἀπὸ αὐτὸν τόπον
τῷ προστόῳ. ἀπὸ δὲ μειοῦται. γίνονται δὲ οὗτοι ἀνδρόγυναι καὶ κλίνονται τοῦτο ὀρθῶς. φρὴς μὲν
οὖν, αὗται γλυκέαις τῶν ἀνθρώπων. διάφορος δὲ, πρὸς ἀπὸ μᾶλλον καὶ ἧσσον ἀπὸ τοιοῦτον εἶναι διὰ πλὶ
σύμφησιν τοῦ ὕδατος τὴν μιξέων, καὶ τροφὰς, καὶ πασι διαίτασι, καὶ συνηθείασι. δηλώσει δὲ προ-
τέρω τῷ λόγῳ, ἢ ταῦτα τούτων. ἀπὸ δὲ θῆλυ, γίνεται κατὰ ἐν ὠὐτὸν τόπον. ἰῶ μὲν ἀπὸ ἀμφοτέρων
θῆλυ ἀποκριθῇ, θηλυκώτατα καὶ εὐφυέστατα γίνονται. ἰῶ δὲ, ἀπὸ μὲν ἀπὸ τῆς γυναικὸς, θῆλυ, ἀπὸ
δὲ ἀπὸ τοῦ ἀνδρὸς, ἄρσεν, κρατήσῃ δὲ ἀπὸ θῆλυ, θρασύτεραι μὲν, τὴν πρόσθεν. ὅμως δὲ, κοσμίαι καὶ 30
αὐτοῖσι. ἰῶ δ' ἰῶ ἀπὸ μὲν ἀπὸ τοῦ ἀνδρὸς, θῆλυ, ἀπὸ δ' ἀπὸ τῆς γυναικὸς, ἄῤῥεν, κρατήσῃ δὲ ἀπὸ θῆλυ, αὔ-
ξεται ἐν ὠὐτὸν τόπον, καὶ γίνονται τολμηρότεραι τὴν προτόρων, καὶ ἀνδρεῖαι ἐνομάζονται. εἰ
δέ τις ἀπιστέει. ψυχὴ μὴ προσμίσγεσθαι ψυχῇ, ἄῤῥεν θῆλυ. ἀνθρακας κεκαυμένους πρὸς κεκαυ-
μένους προσβάλλων, ἰσχυρους πρὸς ἀσθενεστέρους, δοκέω αὐτοῖσι διδοὺς, ὁμοίων ἀπὸ σῶμα πάντες πα
ραχρῆσθαι, καὶ οὐ διάδηλος ἕτερος τοῦ ἑτέρου, ἀλλ' ἐν ὁκοίῳ σώματι ζωπυρέονται, τοιοῦτον ἀπὸ
πάντων ἔσται. ὁκόταν δ' ἀνακλασθῶσι πλὶ ὑπάρχουσαν δοκέω διακρίνονται ἐς ἀπὸ ἄῤῥεν. τοῦτο καὶ
ἀνθρωποίην ψυχὴ παρέχει. πόθεν δὲ τὴν διδυμέων γλυκμίων, ὁ λόγος ὧδε δηλώσει. ἀπὸ μὲν πανταχοῦ
τῆς γυναικὸς ἡ φύσις ἀπίη τὴν μιξέων. ἰῶ γὰρ ὁμοίως ἀμφοτέρῳσι πεφύκασι κατὰ ἀπὸ σῶμα, καὶ
ἰῶ ἀνάχεσιν ὁμοίως, ἢ ξηραίνονται ἀπὸ τῆς κατάψυξις, δικαίως τρέφειν, ἰῶ τὰ τοῦ ἀνδρὸς ξυλ
λαμβάνῃ, ὥς τε βύβλος ἀποχίζεσθαι. οὕτω γὰρ ἀνάγκη σπέρμα εἶναι ἐπ' ἀμφοτέρῳσι τοῖς μέρεσι 40
ὁμοίως. ἰῶ μὲν οὖν πολὺ ἐπ' ἀμφοτέρων ἀπὸ σπέρμα καὶ ἰσχυρὸν ἀποκριθῇ, δικαίως εἰ ἀμφοτέρ
σι τῆσι χώρῃσιν αὔξεσθαι. κρατέει γὰρ τῆς τροφῆς τῆς ἐπουσης. ἰῶ δέκως ἄλλως γίνηται, γίνονται
δίδυμα. ὁκόταν μὲν οὖν ἄῤῥεν ἀπ' ἀμφοτέρων ἀποκριθῇ, ὑπ' ἀνάγκης εἰ ἀμφοτέροισιν ἄῤῥενα γεν
νᾶσθαι. ὁκόταν δὲ θήλεα ἀπ' ἀμφοτέρων, θήλεα γίνεται. ὁκόταν δὲ, ἀπὸ μὲν, θῆλυ. ἀπὸ δὲ, ἄῤῥεν, ὁ-
κότερον αὖ ἐκ τοῦτο κρατήσῃ, τοιοῦτον ἐπιούξει. ὁμοια δὲ ἀλλήλοισι τὰ δίδυμα, διὰ τόδε γίνεται.
ὅτι πρῶτον μὲν ἴσα τὰ χωρία εἰ οἷς αὔξεται. ἔπειτα ὅτι καὶ ἅμα ἀπεκρίθη. ἔπειτα τῇσιν αὐτῇσι
τροφῇσιν αὔξεται. γόνιμά τε ἀνάγκη εἶναι ἐς φάος. ἐπίγονα δὲ, τῷδε τῷ τρόπῳ γίνεται. ὁκόταν αὖτε
μήτραι θορμαὶ καὶ ξηραὶ φύσει ἔωσιν. ἢ τε γυνὴ τοιαύτη, τό, τε σπέρμα ξηρὸν καὶ θορμὸν ἐμπέσῃ, οὐκ
ἐπὶ γίνεται εἰ τῇσι μήτρῃσιν ὑγρασίη οὐδεμίη, ἥτις ἀπὸ ἐπειτα πίπτον σπέρμα κρατήσῃ. διατῆσαι τὸ ξυνί-
στασθαι ὑπ' ἀρχῆς καὶ ζωὸν. διαπελέειν δὲ οὐ δύνανται ἀλλὰ καὶ ἀπὸ ὑπάρχον προσδιαφθείρει. διότι 50
οὔτ' αὐτὸ ξυμφορέει ἀμφοῖν, ὕδατος τε λεπτότατον, καὶ πυρὸς ἀπὸ αὖ τατον σύμφησιν λαβόν-
τα εἰ ἀνθρώπου σώματι, ὑγιεινοτάτην ἐξιν ἀποδεικνύει, διὰ τόδε, ὅτι εἰ τῇσι μεταβολῇσι τοῦ εἰ-
σιοῦτος τῆς ὥρεων τῇσι μεγίστῃσιν, οὔτε ἀπὸ ὕδατος ἐς ἀπὸ πυκνότατον ἴσι τῇσι τοῦ ὕδατος ἐφόδοισιν. οὔ-
τε ἀπὸ πῦρ, εἰ τοῖς τοῦ πυρὸς. οὔτε τῆς μικρέων, εἰ τῇσι μεταστάσεσιν, οὔτε τῆς στάσεων ἢ πασῆς, εἰ

τοῖσι διαιτήμασι. δύνανται γὰρ γένεσίν τε πλείστην δέξασθαι ἀμφότερα, καὶ πλησμονὴν. χαλκὸς ὁ μαλακώτατός τε καὶ ἀραιότατος, πλείστην κρῆσιν δέχεται, καὶ γίνεται κάλλιστον. καὶ ὕδατος ὁ λεπτότατον, καὶ πυρὸς ὁ ἀραιότατον, σύγκρησιν λαμβάνοντα ὡσαύτως. οἱ μὲν οὖν ταύτην ἔχοντες τὴν φύσιν, ὑγιαίνοντες διατελέουσι ἐν πάντα χρόνον, μέχρι τεσσαράκοντα ἐτέων. οἱ δὲ καὶ μέχρι γήρως τοῦ ἐς χάτου. ὁκόσοι δ' ἂν λημφθῶσιν ὑπὸ νουσήματός τινος, ὑπὲρ τεσσαράκοντα ἔτεα, οὐ μάλα διαφυλάνουσιν. ὁκόσα δὲ τῶν σωμάτων σύγκρησιν λαμβάνει πυρὸς τοῦ ἰσχυροτάτου, καὶ ὕδατος τοῦ πυκνοτάτου, ἰσχυρὰ μὲν καὶ ἐῤῥωμένα τὰ σώματα γίνεται. φυλακῆς δὲ, πολλῆς δεόμενα. μεγάλας γὰρ τὰς μεταβολὰς ἔχει ἐπ' ἀμφότερα. καὶ ἐν τῆσι τοῦ ὕδατος ἐποδοῖσιν, ἐς νουσήματα πίπτουσι. καὶ ἐν τῆσι τοῦ πυρὸς, ὡσαύτως. τοῖσιν οὖν διαιτήμασι ξυμφέρει χρέεσθαι ἐν τοιούτον πρὸς τὰς ὥρας τοῦ ἔτεος, ἐναντιούμενον. ὕδατος μὲν ἐφόδου γινομένης, τοῖσι πρὸς ὕδατος χρέεσθαι κατὰ μικρὸν μεθιστάν. τὰ μὲν, τὰ ἀπὸ τῆς ὥρης ὕδατός τε τοῦ παχυτάτου καὶ πυρὸς τοῦ λεπτοτάτου ξυγκρηθέντων ἐν τῷ σώματι, τοιαῦτα ξυμβαίνει. ἐξ ὧν διαγινώσκειν χρὴ, ψυχρὴν φύσιν καὶ ὑγρὴν. ταῦτα τὰ σώματα ἐν τῷ χειμῶνι, νοσώτερα ἢ ἐν τῷ θέρει. καὶ ἐν τῷ ἦρι, ἢ ἐν τῷ φθινοπώρῳ. τῶν ἡλικιέων ὑγιηρότατοι τῶν τοιούτων οἱ παῖδες, δεύτεροι νεανίσκοι. νοσερώτατοι δὲ, οἱ πρεσβύτατοι καὶ οἱ ἔλιστα. καὶ ταχέως γηράσκουσιν αἱ φύσιες αὗται. διαιτεῖσθαι δὲ ξυμφέρει τοῖσι τοιούτοισιν, ὁκόσα θερμαίνει καὶ ξηραίνει, καὶ πόνοισι καὶ σιτίοισι. καὶ πρὸς τὰ ἔξω τοῦ σώματος μᾶλλον τοῦ πόνου ποιέεσθαι, ἢ πρὸς τὰ εἴσω. ἢν δὲ λάβῃ πυρός τε ἐν ὑγρότατον καὶ ὕδατος ἐν πυκνότατον, ξύγκρησιν ἐν τῷ σώματι, τοῖσι δὲ γινώσκειν ὑγρὴν καὶ θερμὴν φύσιν, κάμνουσι μὲν μάλιστα οἱ τοιοῦτοι, ἐν τῷ ἦρι. ἥκιστα δὲ, ἐν τῷ φθινοπώρῳ. ὅτι ἐν μὲν τῷ ἦρι, ὑπερβολὴ τῆς ὑγρασίης. ἐν δὲ τῷ φθινοπώρῳ, συμμετρίη τῆς ξηρασίης. τῶν δὲ ἡλικιέων, νοσερώτατοι ὁκόσοι νεώτεραί εἰσιν. αὔξεται δὲ τὰ σώματα ταχέως. καταῤῥοώδεις τε οἱ τοιοῦτοι γίνονται. διαιτεῖσθαι δὲ ξυμφέρει, ὁκόσα ξηραίνοντα ψύχει, καὶ σίτων, καὶ ποτῶν, καὶ πόνων. τοὺς δὲ πόνους τούτοισιν εἴσω τοῦ σώματος ποιέεσθαι ξυμφέρει μάλιστα. εἰ δὲ σύγκρησιν λάβοι πυρὸς, τό, τε ἰσχυρότατον καὶ ὕδατος ὁ λεπτότατον, καὶ ξηρὴ ἡ φύσις καὶ θερμὴ, νόσος μὲν τοῖσι τοιούτοισιν, ἐν τῆσι τοῦ πυρὸς ἐφόδοισιν. ὑγείη δὲ ἐν τῆσι τοῦ ὕδατος. ἡλικίησιν, ἀκμαζούσῃσι πρὸς σαρκὸς εὐεξίην, νοσερώτατοι. ὑγιηρότατοι δὲ οἱ πρεσβύτατοι, καὶ τὰ ἔλιστα ἑκατόρων. δίαιται ὁκόσαι ψύχουσι καὶ ὑγραίνουσι. καὶ τῶν πόνων, ὁκόσοι ἥκιστα ἐκθερμαίνοντες καὶ συντήκοντες, πλείστην ψύξιν παρασχήσουσι. αἱ τοιαῦται φύσιες, μακροβιώτατοι καὶ ὑγιηρότατοι γίνονται. ἢν δὲ σύγκρησιν λάβῃ πυρὸς τοῦ ἀραιοτάτου καὶ ὕδατος τοῦ ξηροτάτου, ξηρὴ καὶ ψυχρὴ ἡ τοιαύτη φύσις. νοσερὴ μὲν, ἐν τῷ φθινοπώρῳ, ὑγιηρὴ δὲ, ἐν τῷ ἦρι καὶ τοῖσιν ἔλιστα. ὡσαύτως ἡλικίαι πρὸς ἔτεα τεσσαράκοντα, νοσεραί. παῖδες ὑγιηρότατοι, καὶ τὰ προσέχοντα ἑκατόροισι. δίαιται ὁκόσαι θερμαὶ ἐοῦσαι, ὑγραίνουσι. καὶ πόνοι ἐξ ὀλίγου προσαγόμενοι ἡσυχῇ διαθερμαίνοντες, μὴ πουλὺ ἀπὸ τῶν ὑπαρχόντων φέροντες. περὶ μὲν οὖν φύσιος διαγνώσιος, οὕτω χρὴ διαγινώσκειν τῆς ἐξ ἀρχῆς ξυστάσιος. αἱ δὲ ἡλικίαι αὗται πρὸς ἑωυτὰς, ὧδε ἔχουσι. παῖς μὲν οὖν κέκρηται ὑγροῖσι καὶ θερμοῖσι, διότι ἐκ τούτων ξυνέστηκε, καὶ ἐν τούτοισιν ἠυξήθη. ὑγρότατα μὲν οὖν καὶ θερμότατα ὁκόσα ἔλιστα γενέσιος, καὶ αὔξεται ὡς πλεῖστον. καὶ ἐχόμενα ὡσαύτως. νεηνίσκος δὲ, θερμὸς μὲν, ὅτι τοῦ πυρὸς ἐπικρατέει ἡ ἔφοδος τοῦ ὕδατος. ξηρὸς δὲ, ὅτι ἐν ὑγρὸν ἤδη κατανάλωται ἐν ἐκ τοῦ παιδὸς. ἐν μὲν, εἰς τὴν αὔξησιν τοῦ σώματος. ἐν δὲ, ἐς τὴν κίνησιν τοῦ πυρὸς. ἐν δὲ, ὑπὸ τῶν πόνων. ἀνὴρ, ὁκόταν στῇ ἐν σῶμα, ξηρὸς καὶ ψυχρὸς. διότι τοῦ μὲν θερμοῦ, ἡ ἔφοδος οὐκ ἔτι ἐπικρατέει, ἀλλ' ἔστηκεν ἀστρεμίζον ἐν σῶμα τῆς αὐξήσιος, καὶ κατέψυκται. ἐκ δὲ τῆς νεωτέρης ἡλικίης, ἐν ξηρὸν ἔνι. ἀπὸ δὲ τῆς ἐπιούσης ἡλικίης καὶ τοῦ ὕδατος τῆς ἐφόδου, οὐχ ὁ ἔχων τὴν ὑγρασίην, διὰ ταῦτα ξηροῖσι καὶ ὑγροῖσι κρατέεται. οἱ δὲ πρεσβύται, ψυχροὶ καὶ ὑγροὶ. διότι πυρὸς μὲν ἀποχώρησις. ὕδατος δὲ, ἔφοδος. καὶ ξηρῶν μὲν, ἀπάλλαξις. ὑγρῶν δὲ, κατάστασις. τῶν δὲ πάντων, τὰ μὲν ἄρσενα, θερμότερα καὶ ξηρότερα. τὰ δὲ θήλεα, ὑγρότερα καὶ ψυχρότερα διὰ τόδε. ὅτι τε ἀπ' ἀρχῆς ἐν τοιούτοισιν ἑκάτερα ἐγένετο. καὶ ὑπὸ τοιούτων αὔξεται. γενόμενά τε τῆσι διαίτῃσιν ἐπιπονωτέρῃσι χρέεται, ὥς τε ἐκθερμαίνεσθαι καὶ ἀποξηραίνεσθαι. τὰ δὲ θήλεα ὑγροτέρῃσι καὶ ῥαθυμοτέρῃσι τῆσι διαίτῃσι χρέονται. καὶ κάθαρσιν τοῦ θερμοῦ ἐκ τοῦ σώματος ἑκάστου μηνὸς ποιέονται. περὶ δὲ φρονήσιος ψυχῆς καὶ ἀφροσύνης ὀνομαζομένης, ὧδε ἔχει. πυρὸς ἐν ὑγρότατον καὶ ὕδατος ἐν ξηρότατον, κρῆσιν λαβόντα ἐν τῷ σώματι, φρονιμώτατα. διότι ἐν μὲν πῦρ ἔχει, ἀπὸ τοῦ ὕδατος ἐν ὑγρὸν. ἐν δὲ ὕδωρ, ἀπὸ τοῦ πυρὸς ἐν ξηρὸν. ἑκάτερον δὲ, οὕτως αὐταρκέστατον. οὔτε ἐν πῦρ, τῆς τροφῆς ἐνδεέστερον ἐπὶ πουλὺ φοιτᾷ. οὔτε ἐν ὕδωρ, τῆς κινήσιος ἐπὶ πουλὺ δεόμενον κουφοῦται. αὐτό τε οὖν ἑκάτερον, οὕτως αὐταρκέστατόν ἐστι πρὸς ἄλληλά τε κρηθέντα. ὅτι γὰρ ἐλάχιστα τῶν πέλας δέεται, τοῦτο μάλιστα τοῖσι παρεοῦσι προσέχει. πυρός τε ἐν ἥκιστα κινούμενον, μὴ ὑπ' ἀνάγκης. καὶ ὕδατος, ἐν μάλιστα μὴ ὑπὸ βίης. ἐκ τούτων δὲ ἡ ψυχὴ συγκρηθεῖσα, φρονιμωτάτη καὶ μνημονικωτάτη. εἰ δέ τινι ἐπαγωγῇ χρεομένη τούτων ὁ-

κρότερον δὲ αὐξηθείη μᾶλλον, ἀφρονέστατον ἂν γένοιτο. διότι οὕτως ἔχοντα αὐτὰ μετρέστατα. εἰ δὲ πυρὸς τῷ ἐλικρινεστάτου καὶ ὕδατος σύμμετρον λάβοι, σωφρονέστερον δὲ ἐν τῷ ὕδατος ὀλίγον, φρόνιμος μὲν καὶ οὗτος σωφρονέστερος δὲ, τῆς προτέρης. διότι κρατούμενον ὑπὸ τοῦ ὕδατος, ἧσσον βραδύνω πρὸς κίνησιν ποιούμενον, νωθρότερον προσπίπτει πρὸς τὰς αἰσθήσιας. παρέχει μέντοι ἐπιεικέως αἱ τοιαῦται ψυχαὶ, πρὸς ὅ, τι ἂν προσέχωσιν. εἰ δὲ ὀρθῶς διαιτῶντο καὶ φρονιμώτεροι καὶ ἐξυπτεροι γένοιντο παρὰ πρὸ φύσιν. ξυμφορὴ δὲ τοῖσι τοιούτοισι, τοῖσι πρὸς πυρὸς διαιτήμασι μᾶλλον χρέεσθαι, καὶ μὴ ἁλμυρῇσι, μήτε σιτίων, μήτε πομάτων. ὁρμοίοισιν οὕτω χρέεσθαι ὀξέσιν, ὅκως τῷ τε ὑγροῦ κενοῦνται ὑπὸ τοῦ σώματος, καὶ ὑπὸ ὑγροῦ ἐπίσσωται θᾶσσον. πάλιν δὲ, καὶ τείλεσι, καὶ τοῖσι τοιούτοισι γυμνασίοισιν, οὐ ξυμφορὴ χρέεσθαι, ὅκως μὴ κοιλοστομίων τὴν πόρων γινομένων, ἁλμυρίδων ἁλμυρῶν ται. βαρυτέρη γὰρ αἰσθήσι τῆς ψυχῆς πρὸς κίνησιν ἀπὸ τῶν τοιούτων. τοῖσι πειπάτοισι ξυμφορὴ χρέεσθαι, καὶ ἀπὸ λείπνου καὶ ὀρθρίοισι, καὶ ἀπὸ τῶν ὁρόμων. ἀπὸ λείπνου μὲν, ὅκως κοφλῶ ξηροτέρῳ ἡ ψυχὴ δέκηται ἀπὸ τῶν εἰσιόντων. ὄρθρου δὲ, ὅκως αἱ διέξοδοι κενῶν ται τῷ ὑγροῦ, ἵνα μὴ φρέατων τε οἱ πόροι τῆς ψυχῆς. ἀπὸ δὲ τῶν γυμνασίων, ὅκως μὴ ἐγκατάλειπ ται σὺν τῷ σώματι ἐν ἀποκριθὲν ἀπὸ τῶν ὁρόμων, μὴ δὲ ξυμμίσγ ται τῇ ψυχῇ, μηδὲ ἐμφράσῃ τὰς διεξόδους, μὴ δὲ συν ταράξῃ πρὸ κοφλῶ. ξυμφορὴ δὲ καὶ ἐμέτοισι χρέεσθαι, ὅκως ἀποκαθαίρη ται τὸ σῶμα, ἔτι δὲ διέξοδον οἱ πόνοι διαρήσσ ται. προσάγειν δὲ ἀπὸ τῶν ἐμέτων, κατὰ μικρὸν προστιθέντα τὸ σιτίον, ἐς ἡμέρας τέσσαρας τὰς ἐλαχίστας. χρέεσθαι δὲ ξυμφορώτερον ἢ λούεσθαι. λαγυνίην δὲ, ὕδατος ἐφόδων γινομένων, πλείονα. ἐν δὲ τῇσι τῷ πυρὸς ἐπιφορῇσι, μείονα. εἰ δέ τινι σκληροτέρῳ πρὸ δρώμενον τὸ πυρὸς λάβοι τῷ ὕδατος, βραχυτέρῳ ἀνάγκη ταύτην εἶναι τὴν κένωσιν) οἱ τοιοῦτοι λίθοι. ἅτε γὰρ βραδείης ἐούσης τῆς καθόδου, κατὰ βραχὺ προσπίπτουσιν αἱ αἰσθήσιες. καὶ ὀξεῖαι ἐοῦσαι, ἐπ' ὀλίγον ξυμμίσγονται τε τῇ βραδύτητι τῆς καθόδου. αἱ γὰρ αἰσθήσιες τῆς ψυχῆς ὁκόσαι μὲν δι' ὄψιος καὶ ἀκοῆς εἰσιν, ὀξεῖαι ὁκόσαι δὲ διὰ φαύσιος, βραδύτεραι καὶ δυσαθητότεραι. τούτων μὲν γὰρ αἰσθάνεσθαι) καὶ οἱ τοιοῦτοι οὐδὲν ἧσσον, οἱ τ' ψυχρῶν καὶ θερμῶν καὶ τ' τοιούτων, ὁκόσα δὲ δι' ὄψιος ἢ ἀκοῆς αἱ ἀθρόαι διεῖαι, ἃ μὴ πρότερον ἐπίσαν ται, οὐ δύνανται αἰσθανέσθαι. λίθος γὰρ μὴ σεσαθρὴ ἡ ψυχὴ ὑπὸ τῆς πυρὸς πεσόντος οὐκ ἂν αἰσθοιτο ὁκοῖον τί ἐστιν. αἱ οὖν τοιαῦται ψυχαὶ οὐ πάνυ τοι σιτῶδες ταχυτῆτα. εἰ δὲ ὀρθῶς διαιτῶτο, βέλτιον γένοιτο ἂν καὶ ὁ τοιοῦτος. ξυμφορὴ δὲν τὰ διαιτήματα ἀπὸ τῷ προτρόῳ. ξηροτρόοισι δὲ χρῆσθαι καὶ ἐλάσσοσι τοῖσι σιτίοισι. τοῖσι δὲ πόνοισι, πλείοσι καὶ ἐξυτρόοισι. συμφορὴ δὲ καὶ πυρείῃσθαι. καὶ ἐμέτοισι χρέεσθαι ἐκ τ' πυρισμῶν. καὶ προσαγωγῶν ἐκ τ' ἐμέτων ἐκ πλείονος χρόνου, ἵνα ποιέῃ ἐμέτον, καὶ ταῦτα ποιέων, ὑγιεινότερος ἂν καὶ φρονιμώτερος εἴη. ἵνα δὲ κρατηθείη ἐπὶ πλεῖον ὑπὸ τοῦ πυρὸς τὸ ἔσω τοῦ ὕδατος, τούτους ἤδη οἱ μὲν, ἀφρονεστάτους ὀνομάζουσιν. οἱ δὲ, ἐμβροντήτους. ἔστι δ' ἡ μανίη τοιοῦτον ἐπὶ τὸ βραδύτερον. οὗτοι κλαίουσί τε, οὐδενὸς λυποῦντος, ἢ τύπτοντος. δεδίασί τε τὰ μὴ φοβερὰ. λυπέονται ἐπὶ τοῖς μὴ προσήκουσι. καὶ ἀθαμίην ἔχουσιν, οἷσιν οὐ προσήκει τοῖς φρενέουσι. ξυμφορὴ τοίνυν τούτοισι πυρείῃσθαι, καὶ ἐλλεβορίοισιν ἐκκαθαίρεσθαι ἐκ τῆς πυρισμῶν. μὴ διαίτῃ χρέεσθαι ἣ εἶπον πρότερον. ἰσχνασίης δὲ μάλιστα δεῖται, καὶ ξηρασίης. εἰ δὲ τὸ ὕδωρ εὐθερέστερον πρὸ δρώμενον λάβοι, τῷ πυρὸς ἐλικρινῆ πρὸ σύμμετρον ἐχόντων, ὑγιαίνουσι σώμασι φρονίμοις. ἡ δὲ τοιαύτη ψυχὴ ταχέως αἰσθανομένη τῆς προσπιπτόντων, καὶ οὐ μετα πίπτουσα πολλάκις δύναται. φύσις μὲν οὖν ἡ τοιαύτη, ψυχῆς ἀγαθῆς. βελτίων δὲ γένοιτο, ὀρθῶς διαιτεύμενος. καὶ κακίων μὴ ὀρθῶς. συμφορὴ δὲ τῷ τοιούτῳ, τῇ διαίτῃ χρέεσθαι τῇ πρὸς ὕδατος μᾶλλον, ὑπὸρ βολὰς φυλασσόμενον καὶ σιτίων, καὶ πομάτων, καὶ ποτῶν. καὶ ὁρόμοισι καὶ γυμπτοῖσι, καὶ τοῖσιν ἄλλοισι γυμνασίοισιν, ὑπὸρ βολὴν οὐδενὸς ποιεύμενον. ἵνα γὰρ ἔχῃ ὑγιηρῶς τὸ σῶμα, μὴ μὴ ὑπ' ἄλλου τινὸς ξυν ταράσσ ται, τῆς ψυχῆς φρόνιμος σύμμετρος. εἰ δὲ ἐπὶ πλεῖον κρατηθείη ὑπὸ τοῦ ὕδατος δρώμενον, ὀξυτρόῳ μὲν, τοσούτῳ ἀνάγκη εἶναι τὸ ψυχρὸ, ὅσῳ θᾶσσον κινέ ται, καὶ πρὸς τὰς αἰσθήσιας θᾶσσον προσπίπτειν. ἧσσον δὲ μόνιμον τὴν πρότερον, διότι κείνεται τὰ παρεχόμενα. καὶ ἐπὶ πλεῖστα ἑρμάτων ὀξὺ ταχυτῆτα. ξυμφορὴ δὲ τῷ τοιούτῳ διαιτᾶσθαι, τῇ πρὸς ὕδατος μᾶλλον, ὑπὸρ βολὰς φυλασσόμενον, καὶ σιτίων, καὶ πόνων καὶ ποτῶν, καὶ ὁρόμοισι καὶ γυμπτοῖσι, καὶ διαύλοισι, καὶ πάλησι, καὶ τοῖσιν ἄλλοισι γυμνασίοισιν, ὑπὸρ βολὴν οὐδενὸς, ὡς ἔφην, ποιεύμενον. ἵνα γὰρ ὑγιηρῶς ἔχῃ τὸ σῶμα, μὴ μὴ ὑπ' ἄλλου τινὸς συν ταράσσ ται, τῆς ψυχῆς φρόνιμος ἡ σύμμετρος. εἰ δ' ἐπὶ πλεῖον κρατηθείη κοφλῶ τῷ πυρὸς ἢ τῷ ὕδατος δρώμενος, ὀξυτρόῳ μὲν τοσούτῳ ἀνάγκη εἶναι τὸ ψυχρὸ, ὅκως θᾶσσον κινέ ται, καὶ πρὸς τὰς αἰσθήσιας θᾶσσον προσπίπτειν. ἧσσον δὲ μόνιμον τὴν πρότερον, διότι κείνεται τὰ παρεχόμενα, καὶ ἐπὶ πλεῖστα ἑρμάτων ὀξὺ ταχυτῆτα. συμφορὴ δὲ τῷ τοιούτῳ διαιτᾶσθαι, τῇ πρὸς ὕδατος διαίτῃ μᾶλλον, ἢ τῇ προτρόῃ. καὶ μᾶζαν μᾶλλον, ἢ τῷ αὐτῷ. καὶ ἰχθύσιν, ἢ κρέασι. τῷ ποτῷ, ὑδαρεστέρῳ. μὴ λαγυνίην ἐλαττόνως χρέεσθαι. καὶ τὴν πόνων τοῖσι κατὰ φύσιν, μᾶλλόν τε καὶ πλείοσιν. τοῖσι δὲ κοφλῶ βίης χρέεσθαι μᾶλλον ἀνάγκη. ἐλάττοσι δὲ καὶ ἐμέτοισιν ἐκ τῆς αὐτῆς πλησμονῆς. ὅκως κενοῦ-

τοιι μὲν, τὸ σῶμα θερμαίνηται δὲ, ὡς ἥκιστα. συμφέρει δὲ μὴ ἀσιτεῖν τοῖσι τοιούτοισι, πρὸς τὸ φρενίμους εἶναι. πρὸς γὰρ σαρκὸς εὐεξίαν, καὶ μάτος φλεγμονὴν ἀνάγκη γίνεσθαι. ὁκόταν δὲ τοιοῦτον πάθη ἡ τοιαύτη ψυχὴ, ἐς μανίην καθίσταται, κρατηθέντος τοῦ ὕδατος καὶ ἐπιπασαθέισα. ξυμφέρει δὲ τοῖσι τοιούτοισι καὶ τὰς πρήξιας πρήσσειν, βεβαιοτέρησι μᾶλλον ἢ ἀσίτοισι. σιτίοισι μὲν γὰρ ἡ ψυχὴ τῇ τροφῇ κατὰ μοῖραν ξυμφόρῳ μᾶλλον, ἢ εὐδίκῃ οὔσῃ τροφῆς. εἰ δέ τι πλέον ἐπικρατηθείη τὸ ὕδωρ ὑπὸ τοῦ πυρὸς, ὀξείη ἡ τοιαύτη ψυχὴ ἄγαν, καὶ τούτους ὀνειρώσσειν. πλέουσι δὲ αὐτοῦ πομφολυγώδεες. ἔστι γὰρ ἐπίσσωμανίης τὸ τοιοῦτον. καὶ γὰρ ἀπὸ βραχείης φλεγμονῆς καὶ ἀσυμφόρου μαίνονται, καὶ αὐτῇσι μέθῃσι καὶ αὐτῇσιν ὀξείῃσι τῆς σαρκὸς, καὶ ὑπὸ τῆν κρεοφαγίην. ἀλλὰ χρὴ τὸν τοιοῦτον, τούτων μὲν πάντων ἀπέχεσθαι, καὶ τῆς ἄλλης πλησμονῆς, καὶ γυμνασίων τῆν ἀπὸ βίης γινομένων. μάζῃ δὲ ἀτείπῳ διαπαστῷ, καὶ λαχάνοισιν ἑφθοῖσι, πλὴν τῆν καθαρτικῶν. καὶ ἰχθυδίοισιν ἁλμυροῖσι καὶ ὑδροποτέειν βέλτιον, πλὴν οἴνου. εἰ δὲ μὴ, ὅ, τι ἐπιστάται τούτου, ἀπὸ μαλακοῦ οἴνου καὶ λευκοῦ. καὶ τοῖσι τοιούτοισιν ἐρεθίσμασι πουλλοῖσι. ἀπὸ λιπόντος δὲ, ὁκόσον οἷόν τε ἀναστῆναι, ὅκως τὰ μὲν σίτια, μὴ ξηραίνωνται ἀπὸ τῆν ἀπὸ λιπόντων τοιούτων. τὸ δὲ σῶμα, κινοῦνται ὑπὸ τῆ ὀρθρείου, λούεσθαι δὲ, χλιαρῷ ὕδατι τοιούτῳ κλύδην μᾶλλον ἢ χεῖσθαι. ξυμφέρει δὲ καὶ τὸ τῷ θόρυβῳ τὰς ἡμέρας, ὕπνοισι χρέεσθαι βραχέσιν ἢ πολλοῖσιν, ὅκως μὴ ἀποξηραίνηται τὸ σῶμα ὑπὸ τῆς ὥρης. ἐπιτήδειον δὲ τῷ ὕρῃ, καὶ ἐλλεβόροισι καθαίρειν, προσευχόμενον. εἶτα ἐπάγειν πρὸς τὴν διαίτην ἡ συχῇ, καὶ μὴ ἄσιτον τοῖς πρήξιας μὴ δὲ τῷτον ποιέεσθαι. ἐκ ταύτης τῆς ἐπιμελείης ἡ τοιαύτη ψυχὴ, φρενιμωτάτη ἂν εἴη. τοιοῦτοι μὲν οἷοι φρενίμου καὶ ἄφρονος ψυχῆς ἡ σύμφυσις αὕτη αὐτὴ ἐστὶν, ὡς ποθ μοι καὶ γέγραπται. καὶ δυνάμεται ἐκ τῆς διαίτης καὶ βελτίων καὶ χείρων γίνεσθαι. ὁρόμοιοι δὲ πυρὸς ἐπικρατέοντος τῷ ὕδατι προσιθέντα, κατὰ ἴσως ἢ τῷ ὕδατος ἐπικρατέοντος, αὐτῇ συμφέρεσθαι ποιέει. ἐκ τούτων δὲ φρενιμώτερα ἢ ἀφρονέστερα γίνονται. τῆν δὲ τοιούτων, οὐκ ἔστιν ἡ σύμφυσις ἔτι. οἷ) ὀξύθυμος. ῥάθυμος. δύλιος. ἀπολούς. δυσμενής. δύνους. τῆν τοιούτων ἁπάντων ἡ φύσις τῆν πόρων δι' ὧν ἡ ψυχὴ πορεύεται, αὐτὴ ἐστὶ δι' ὁκοίων γὰρ ἂν εἴων ἀποχωρέῃ, καὶ πρὸς ὁκοιά τινα προσπίπτει, καὶ ὁκοίοις τισὶ κατὰμοίγεται, τοιαῦτα φρενέουσι. διὰ τοῦτο γοῦν δυνατὸν τὰ τοιαῦτα ἐκ διαίτης μεθιστάναι. φύσιν γὰρ μεταβάλλουσι ἀφανέα οὐχ οἷόν τε. ὡσαύτως δὲ καὶ τῆς φωνῆς ὁκοίη τις ἂν εἴη, οἱ πόροι αὐτοὶ τοῦ πνεύματος, δι' ὁκοίων ἂν τινων κινέηται ὁ ἀὴρ, καὶ πρὸς ὁκοίους τινὰς προσπίπτει, τοιαύτην γὰρ ἀνάγκη καὶ φωνὴν εἶναι. καὶ ταῦτα μὲν δυνατὸν καὶ χείρω καὶ βελτίω ποιέειν, διότι λειοτέρους καὶ βραχυτέρους τοὺς πόρους τῷ πνεύματι δυνατὸν ποιῆσαι. κἀνο δὲ ἀδύνατον ἐκ διαίτης ἀλλοιῶσαι.

ΙΠΠΟΚΡΑΤΟΥΣ ΠΕΡΙ ΔΙΑΙΤΗΣ ΤΟ ΔΕΥΤΕΡΟΝ.

Ωρείων δὲ θέσιν καὶ φύσιν ἐνίοτων, ὧδε χρὴ διαγινώσκειν. κατὰ τοῦτον τὸν μὲν εἰπεῖν, ὧδε ἔχει. ἡ πρὸς μεσημβρίαν κειμένη, θερμοτέρη καὶ ξηροτέρη τῆς πρὸς τοὺς ἄρκτους κειμένης, διότι ἐπιστρέφεται τῷ ἡλίου δύσιν. αἱ δὲ τοιούτοισι χώρησιν, ἀνάγκη καὶ τὰ ἔθνεα τῆν ἀνθρώπων, καὶ τὰ φυόμενα ἐκ τῆς γῆς, ξηροτέρα καὶ θερμότερα καὶ ἰσχυρότερα εἶναι, ἢ αὖ τῆσιν ἐναντίησιν. οἷ) δὲ Λιβυκὸν ἔθνος πρὸς τὸν Γοργόνιον, καὶ τὰ ἐπίσω ἐκείνων. αὖται δὲ καθ' ἑαυτὰς αἱ χῶραι, ὧδε ἔχουσι. τὰ μὲν ὑψηλὰ καὶ αὐχμηρὰ καὶ πρὸς μεσημβρίαν κείμενα, ξηρότερα τῆν ταπεινῶν τῆν ὁμοίως κειμένων, διότι πελάσσω ἰσχάδας ἔχει. τὰ μὲν γὰρ, οὐκ ἔχει σίτα, τῷ ὁμβρίῳ ὕδατι. τὰ δὲ, ἔχει. τὰ δὲ λιμναῖα καὶ ἑλώδεα, ὑγραίνει μὲν ἡ βορμαίνει. θερμαίνει μὲν, διότι κοῖλα καὶ πεπλεγμένα, ἡ οὐ διαπνέεται. ὑγραίνει δὲ, διότι τὰ φυόμενα ἐκ τῆς γῆς, ὑγρότερα, οἷσιν ἐκχρέφονται ἄνθρωποι. τό, τε πνεῦμα ὁ ἀναφορόμενον, παχύτερον ἐξ ὑδάτων ἐστὶ ἀπὸ τῆς ἀναπνοῆς. τὰ δὲ κοῖλα καὶ μὴ αὐσπόρα, ξηραίνει καὶ θερμαίνει. θερμαίνει μὲν, ὅτι κοῖλα ἡ πορίεχεται. ξηραίνει δὲ, διά τε τῆς τροφῆς τὴν ξηρότητα, καὶ διότι τὸ πνεῦμα ὁ ἀναπνέομεν ξηρὸν ἐὸν, ἕλκει ἐκ τῶν σωμάτων τὸ ὑγρὸν, ἐς τροφὴν ἑωυτῷ, οὐκ ἔχον πρὸς ὅ, τι ἂν ὑγρὸν προσπίπτον ξέφηται. ὅκου δὲ τοῖσι χωρίοισιν ὄρεα προσκέεται πρὸς νότου, ἢ τούτοισιν αὐχμώδεες οἱ νότοι καὶ νοσεροὶ προσπνέουσιν. ὅκου δὲ βορέαθεν ὄρεα πρόσκειται, ἢ τουτέοισιν αἱ βόρειαι τὰ ῥάστα σφίσι καὶ νόσους ποιέουσιν. ὅκου δὲ βορέαθεν κοῖλα χωρία τοῖσιν ἄστεσι προσκέεται, πρὸς τῆν θορίων πνευμάτων, θερμὸν καὶ νοσερὸν τοῦτο τὸ χωρίον. διότι οὔτε βορέαι διαπνέουσι καθαρὸν πλὴν ἐπαναγωγὴν τῷ πνεύματος παρέχει, οὔτε ἔξω τῆν θορίων πνευμάτων διαφύγεται. τῆν δὲ νήσων, αἱ μὲν ἐπὶ Σ. τῆ Η πείρων, δυσχειμερώτεραί εἰσιν. αἱ δὲ Γόνται, ἀλεεινότεραι ἔχει μοῦνα. διότι αἱ χιόνες καὶ πάγοι, οὐ μὲν τῆσιν Η πείροισιν ἔχουσι σίσιν, καὶ τὰ πνεύματα ψυχρὰ πέμπουσιν ἐς τὰς ἐπὶ Σ νήσους. τὰς δὲ πελάγια, οὐχ ἕξει σίσιν οὐ χειμῶνι. Περὶ δὲ πνευμάτων ὧν τινα φύσιν ἔχει ἡ δυνάμιν ἕκαστα, ὧδε χρὴ διαγινώσκειν. φύσιν μὲν, ἔχει τὰ πνεύματα πάντα, ὑγραίνειν καὶ ψύχειν τὰ τε σώμα-

τε τῶν ζώων, καὶ τὰ φυόμενα ἐκ τῆς γῆς, ὅλῳ τάδε, ἀνάγκη ἔστι τὰ πνεύματα ταῦτα πάντα πνέειν, ἀπὸ χιόνος καὶ κρυστάλλου καὶ πάγων ἰσχυρῶν καὶ ποταμῶν καὶ λιμνέων καὶ γῆς ὑγρασίης θέσις, καὶ ψυχρασθείσης καὶ τὰ μὲν ἰσχυρότερα τῶν πνευμάτων, ἀπὸ μειζόνων καὶ ἰσχυροτέρων· τὰ δὲ ἀσθενέστερα, ἀπὸ μειόνων καὶ ἀσθενεστέρων. ὥσπερ γὰρ καὶ τοῖσι ζώοισι πνεύματα ἔνεστιν, οὕτως καὶ τοῖσιν ἄλλοισι πᾶσι· τοῖσι μὲν, ἐλάσσω πνεύματα· τοῖσι δὲ, πλείω τε μέγεθος. φύσιν μὲν οὖν ἔχει ψύχειν καὶ ὑγραίνειν τὰ πνεύματα πάντα. ὅλῳ θέσιν δὲ χωρίων καὶ τόπων, δι' ὧν παραγίνεται τὰ πνεύματα ἐς τοὺς χώρους ἑκάστους, διάφορα γίνεται ἀλλήλων. ψυχρότερα. θερμότερα. ὑγρότερα. ξηρότερα, νοσερώτερα. ὑγιεινότερα. πλὴν δὲ αὐτῶν ἑκάστων, ὧδε χρὴ γινώσκειν. Οἱ μὲν βορέαι, ψυχροὶ πνέει καὶ ὑγροὶ, ὅτι ὁρμῶνται ἀπὸ τοιουτέων χωρέων, παρ' οὓς τε ὅλῳ τοιούτων τόπων, ὡς πνέωσι· ὁ ἥλιος οὐχ ὁρᾶται, οὐδ' ἀποξηραίνων τὴν ἀέρα, ἐκπίνει πλὴν ἰκμάδα. ὡς τε παραγίνεται ἐπὶ πλὴν οἰκου μιλέω, πλὴν ἑωυτῶν σώματα ἔχων. οἶκου μὴ ὅλῳ πλὴν θέσιν τῆς χώρης διαφθείρεται. καὶ τοῖσι μὲν ὀλίγου σιν ἔλασσα, ψυχρότατος· τοῖσι δὲ προσωτάτω, ἥκιστα. Ὁ δὲ νότος, πνέει μὲν ἀπὸ τῆν ἐμοίων πλὴν φύσιν, τῷ βορέα. ἀπὸ γὰρ τῶ νοτίου πόλου πνέων, ἀπὸ χιόνος πουλλῆς, καὶ κρυστάλλου, καὶ πάγων ἰσχυρῶν ὁρμώμενος, τοῖσι μὲν ἐκεῖσε πλησίον αὐτῶ οἰκοῦσιν, ἀνάγκη τοῖσιν πνέειν, ὁκοῖσιν ἐστὶ μὲν ὁ βορέας. ὧδε δὲ πᾶσαν πλὴν χώρην, οὐκ ἔτι ὅμοιος παραγίνεται. ὅλῳ γὰρ τῆν ἐφόδων τῶ ἡλίου καὶ ὧδε πλὴν μεσημβρίην πνέων, ἐκπίνεται ὑπ' ὑγρὸν ὑπὸ τῶ ἡλίου. ἀποξηραινόμενος γὰρ, αὐξάνεται. διὸ ἀνάγκη θερμὸν αὖρην καὶ ξηρὸν εἶναι ὧδε παραγίνεσθαι. εἰ μὲν οὖν τοῖσιν ἔλασσα χωρέουσιν, ἀνάγκη τοιαύτην δύναμιν ἀποδιδόναι θερμὴν καὶ ξηρὴν. καὶ ποιέει τὸ τοῦτο ἐν τῇ Λιβύῃ· τὰ τε φυόμενα ἀξαναίνεται. καὶ τοὺς ἀνθρώπους λανθάνει ἀποξηραίνων. ἅτε γὰρ οὐκ ἔχων, οὔτε ἐκ θαλάσσης ἰκμάδα λαμβάνων, οὔτε ἐκ ποταμῶν, καὶ ἐκ τῶν ζώων καὶ τῶν φυομένων, ἐκπίνει μὲν ὑγρὸν. ὁκόταν δὲ μὲν πέλαγος παρίῃσι, ἅτε θερμὸς ὢν καὶ αὐχμηρὸς, πουλλὴν ὑγρασίης ἐμπιπλᾶσι πλὴν χώρην ἐμπίπτων. ἀνάγκη δὲ μὲν νότον, θερμήν τε καὶ ὑγρὸν εἶναι, ὁκόσοι μὴ τῶν χωρέων αἱ θέσιες αὐτῶν εἰσιν. ὡσαύτως δὲ καὶ τῶν ἄλλων πνευμάτων αἱ δυνάμιες ἔχουσιν. καὶ τὰ μὲν χώρεα ἑκάστας, τὰ πνεύματα ὧδε ἔχει. τὰ μὲν ἐκ θαλάσσης πνεύματα ἐς τοὺς χώρους ἐμπίπτοντα, ξηρότερά πως ἐστί. τὰ δὲ ἀπὸ χιόνος ἢ πάγων, ἢ λιμνέων, ἢ ποταμῶν, ἅπαντα ὑγραίνει καὶ ψύχει, καὶ τὰ φυτὰ καὶ τὰ ζῶα. καὶ ἔτι πρὸς τοῖς σώμασι παρέχει, ὁκόσα μὴ ὑπὸ βάλλη ψυχρότητι· ταῦτα δὲ βλάπτει, διότι μεγάλας τὰς μεταβολὰς ἐν τοῖσι σώμασι ἐμποιέει τῷ θερμῷ καὶ τῷ ψυχρῷ. ταῦτα δὲ πάσχουσιν ὅσοι ἂν χωρέοις οἰκέουσιν ἐλάσσοσι τῇ θερμοῖσι, ἢ ὅτι ποτὲ μὲν ἰσχυρῶν. τὰ δ' ἄλλα τῶν πνευμάτων ὁκόσα πνέει ἀπὸ τῶν προειρημένων, ὠφελέει, τόν τε ἀέρα καθαρὸν καὶ εὐκρινέα παρέχοντα, καὶ τῷ τῆς ψυχῆς θερμῷ, ἰκμάδα διδόντα. ὁκόσα δὲ τῶν πνευμάτων κατὰ γῆν παραγίνεται, ξηρότερα ἀνάγκη εἶναι, ἀπό τε τῶ ἡλίου ἀποξηραινόμενα, καὶ ἀπὸ τε τῆς γῆς. οὐκ ἔχοντα δὲ ὅθεν ὀφλισθῶσι, τὰ πνεύματα ἀπὸ τῶν ζώντων ἕλκοντα ὑγρὸν, βλάπτει καὶ τὰ φυτὰ, καὶ τὰ ζῶα πάντα. καὶ ὁκόσα πρὸς τὰ ὄρεα κατὰ λιπόντα παραγίνεται ἐς τοὺς πόλεας, οὐ μόνον ξηραίνει, ἀλλὰ καὶ παράγει· ὁ πνεύμων, ὃ ἀνακτέομεν. καὶ τὰ σώματα τῶν ἀνθρώπων, ἐπίνοσα ἐμποιέει. φύσιν μὲν οὖν καὶ δυνάμεις ἑκάστων, οὕτω χρὴ γινώσκειν. ὁκοῖσι δὲ χρὴ πρὸς ἕκαστα παρασκευάζεσθαι, πρὸς ὀντιν τῷ λόγῳ δηλώσω. σιτίων δὲ καὶ πομάτων δυνάμεις ἑκάστων, καὶ πλὴν κατὰ φύσιν, καὶ πλὴν ὅλῳ τέχνης, ὧδε χρὴ γινώσκειν. ὁκόσοι μὲν οὖν κατὰ πόνον ἐπεχείρησαν ἐπεῖν, ἢ ποδὶ τῶν γλυκέων, ἢ λιπαρῶν, ἢ ἁλικῶν, ἢ ποδὶ ἄλλου τινὸς τῶν τοιούτων τῆς δυνάμεως, οὐκ ὀρθῶς γινώσκουσιν. οὐ γὰρ πλὴν αὐτὴν δυνάμιν ἔχουσιν, οὔτε τὰ γλυκέα ἀλλήλοισιν, οὔτε τὰ πικρὰ, οὔτε τῶν ἄλλων τῶν τοιούτων οὐδέν. πολλὰ γὰρ τῶν τοιούτων, ἃ καὶ διαχωρέει, καὶ ἴσησι· καὶ ξηραίνει· καὶ ὑγραίνει· ὡσαύτως δὲ καὶ τῶν ἄλλων ἁπάντων. ἔστι δ' ὅσα συμφέρει καὶ διαχωρέειν καὶ συμφέρει καὶ συνέχειν. τὰ δὲ οὐδέτερα τούτων. ὡσαύτως δὲ καὶ τῶν θερμαντικῶν, καὶ τῶν ἄλλων ἁπάντων, ἄλλῳ ἄλλα δυνάμεις ἔχει. ποδὶ μὲν οὖν ὡς ἁπάντων, οὐκ οἷόν τε δηλῶσαι, ὁκοῖα τινά ἐστι· καθ' ἕκαστα δὲ ἐν ἑκάστῳ τινὰ δυνάμεις ἔχει, διιθέω. Κοιλαίνει φύσει μὲν, ὑγρὸν καὶ ξηρόν. σὺν δὲ καὶ καθαρτικὸν τι, ἀπὸ τῶ χυλῶ τῶ ἀχύρου. πεπαίνει δὲ, ἢν μὲν θέλῃς κοιλαίνειν ἀπὸ τοῦ ἐπῆσαι, καθαίρει ὁ χυλὸς, ἰσχυρῶς. εἰ δὲ ἐπισιτίσαιο, ψύξει μᾶλλον καὶ συνέχει. ὁκόταν δὲ πυρωθῶσι μὲν ὑγρὸν, καθαρτικὸν ἔτι τῶ πυρὸς ὀλίγον τε. ἢν δὲ ψυχρὸν καὶ ξηρὸν, ἥκιστα λέπτυνε. ὁκόσα δὲ δεῖ ψύξαι καὶ ξηρᾶναι, ὧδε μὲ διαπρήσσει. Ἡ δὲ χρεὼ ἐν μάζῃ παντοδαπὴ, δυνάμιν δὲ ἔχει ἡ μάζα αὐτὴ, τοιήνδε. τὰ συγκαμόμενα ἄλευρα, ἴσχνα μὲν ἔχει ἐλάσσω· διαχωρέει γὰρ, μᾶλλον. τὰ δὲ ἐν θερμῷ, ἁφυλώτερα. πάντων δὲ διαχωρέει μάζα προσφυεῖ θύσσα, ῥαντὴ, ἄφυτος, κούφη· καὶ διαχωρέει, καὶ ψύχει μᾶλλον, ὅτι ψυχρῷ ὕδατι ὑγρὴ ἐγένετο. διαχωρέει δὲ, ὅτι ταχέως πέσσεται· κούφη δὲ, ὅτι πολλῆς ἀφοφῆς μετὰ τῶ πνεύματος ἔξω ἀποκεῖται. σανιστοπάτερον γὰρ ἂν διεξόδοι τῆς ἀφοφῆς οὖσα, ἀλλ' ἐνοῦσαν οὐ δέχεται. καὶ ἃ μὲν ἔξω τῷ πνεύματι πλεπτώμενα, ἀποκεῖται ἔξω. ἃ δ' αὐτῆς ἐμμένει, φύσιν ἐμποιέει· καὶ ἃ μὲν, αἴρω θρύπτεται. ἃ δὲ, οὐκέτι ὑποχωρέει. πολλὴ οὖν τῆς ἀφοφῆς ἀπὸ τῶ σώμα-

τος ἀποπνέεται. ἢν δὲ θέλης τὴν μάζαν εὐθέως φυρήσας διδόναι, ἡ τοιαύτη ξηραντικὴ. ἅτε γὰρ τὸ ἄλφιτον ξηρὸν ἐὸν καὶ ὑπὸ τοῦ ὕδατος διάβροχον οὕτω γεγενημένον ἐς πεσὸν ἐς τὴν κοιλίην, ἕλκει ἐξ αὐτοῖς τὸ ὑγρὸν, θερμὸν ἐὸν. πέφυκε γὰρ τὸ μὲν θερμὸν, ψυχρὸν ἕλκειν. τὸ δὲ ψυχρὸν, θερμὸν. ἀναλισκομένου δὲ τοῦ ὑγροῦ ἐκ τῆς κοιλίης, ἀνάγκη ξηραίνεσθαι. τοῦ δὲ ὕδατος, τοῦ ζῶν τῇ μάζῃ ἐσελθόντος, ψύχει ἐπαγόμενον. ὅσα οὖν δεῖ ξηρῆναι ἢ ψύξαι, ἢ διαῤῥοίη χρόμενον, ἢ ἄλλη τινὶ θερμασίη τοιαύτῃ, μάζα διαπρήσσεται. ἢν δὲ ξηρὴ τριπτὴ, ξηραίνει μὲν οὐχ ὁμοίως, διὰ τὸ πεπιλῆσθαι ἰσχυρῶς. τροφὴν δὲ, τῷ σώματι πλείστην δίδωσιν, ἅτε δὴ ἡσυχῆ τηκομένης δέχονται τροφὴν αἱ δίοδοι. διαχωρεῖ μὲν οὖν, βραδέως. φύσαν δὲ, οὐκ ἐμποιέει, οὐδὲ ἐρυγγάνεται. ἡ δὲ προσφυρηθεῖσα τριπτὴ, τρέφει μὲν ἧσσον. διαχωρέει δὲ, καὶ ἐμποιέει μᾶλλον φύσαν. Κυκεὼν δὲ μόνον, ἐφ' ὕδατι μὲν, ψύχει καὶ τρέφει. ἐπ' οἴνῳ δὲ, θερμαίνει, καὶ τρέφει, καὶ ἵστησιν. ἐπὶ μέλιτι δὲ, θερμαίνει μὲν, ἧσσον, καὶ τρέφει. διαχωρέει δὲ μᾶλλον, ἢν μὴ ἄκρητον ἦ τὸ μέλι. ἢν δὲ μὴ, οὐ διαχωρέει, ἀλλ' ἵστησιν. Ἐπὶ δὲ γάλακτος, τρόφιμοι μὲν πάντες, πλὴν ἀλλὰ τὸ μὲν ὄϊον, ἵστησι. τὸ δὲ αἴγειον μᾶλλον διαχωρέει. τὸ δὲ βόειον, ἧσσον. τὸ δὲ ἵππειον καὶ τὸ ὄνειον, μᾶλλον διαχωρέει. Γυροὶ, ἰσχυρότεροι κριθῶν καὶ τροφιμώτεροι. διαχωρέουσι δὲ ἧσσον, καὶ αὐτοὶ καὶ ὁ χυλὸς. Ἄρτος δὲ ὁ μὲν συγκομιστὸς ξηραίνει καὶ διαχωρέει. ὁ δὲ καθαρὸς, τρέφει μὲν μᾶλλον. διαχωρέει δὲ, ἧσσον. αὐτῶν δὲ τῶν ἄρτων ὁ μὲν ζημίτης, κοῦφος καὶ διαχωρέει. καὶ κοῦφος μὲν ἐστιν, ὅτι ἀπὸ τῆς ζύμης τοῦ ὀξέος, τὸ ὑγρὸν προσανάλωται, ὅπερ ἐστὶν ἡ τροφὴ. διαχωρέει δὲ, ὅτι ταχέως πέσσεται. ὁ δὲ ἄζυμος, διαχωρέει μὲν, ἧσσον. τρέφει δὲ, μᾶλλον. ὁ δὲ τῷ χυλῷ πεφυρημένος, κουφότερος, καὶ τρέφει ἱκανῶς, καὶ διαχωρέει. τρέφει μὲν, ὅτι καθαρὸς. κοῦφος δέ ἐστιν, ὅτι τῷ κουφοτάτῳ πεφύρηται καὶ ἐζήμωται ὑπὸ τούτου καὶ πεπύρωται. διαχωρέει δὲ, ὅτι τῷ γλυκεῖ καὶ διαχωρητικῷ τοῦ πυρὸς συμμέμικται. αὐτῶν δὲ τῶν ἄρτων οἱ μέγιστοι, τροφιμώτατοι. διότι ἥκιστα ἐκκαίονται ὑπὸ τοῦ πυρὸς, τὸ ὑγρὸν. καὶ οἱ ἰπνίται ἄρτοι, τροφιμώτεροι τῶν ἐσχαριτῶν καὶ ὀβελιέων, διότι ἧσσον ἐκκαίονται ὑπὸ τοῦ πυρὸς. οἱ δὲ κλιβανῖται καὶ οἱ ἐγκρυφίαι, ξηρότατοι. οἱ μὲν, διὰ τὴν σποδὸν. οἱ δὲ, διὰ τὸ ὄστρακον, ἐκπινόμενοι τὸ ὑγρὸν. οἱ δὲ σεμιδαλῖται, ἰσχυρότατοι πάντων τούτων. ἔτι δὲ μᾶλλον καὶ οἱ ἐκ τοῦ χόνδρου, καὶ τρόφιμοι σφόδρα, πλὴν οὐ διαχωρέουσιν ὁμοίως. Ἄλητον καθαρὸν πινόμενον ἐν ὕδατι, ψύχει. καὶ πλύμασται τὸς ἐνθὶ πυρὶ. πιτύρων χυμὸς ἑφθὸς, κοῦφος διαχωρέει. τὰ δὲ ἐν γάλακτι διδόμενα ἄλητα, διαχωρέει μᾶλλον ἢ ἐν τῷ ὕδατι, διὰ τοὺς ὀῤῥοὺς. καὶ μάλιστα ἐν τῇσι διαχωρητικοῖσιν. ὁκόσα δὲ ξὺν μέλιτι καὶ ἐλαίῳ ἕψηται ἢ ὀπτῆται ἐξ ἀλήτων, πάντα καυσώδεα, καὶ ἐρευγμώδεα. ἐρευγμώδεα μὲν, ὅτι τρόφιμα ἐόντα, οὐ διαχωρητικά ἐστι. καυσώδεα δὲ, διότι λιπαρὰ ἐόντα, καὶ γλυκέα, καὶ ξύμφορα ἀλλήλοις, οὐ τῆς αὐτῆς καθεψήσιος δεόμενα ἐν τῷ αὐτῷ ἐστι. σεμίδαλις καὶ χόνδρος ἑφθὸς, ἰσχυρὰ καὶ τρόφιμα, οὐ μέντοι διαχωρέει. Ἡ τρύγις, κουφοτέρα πυρῶν. καὶ τὰ ἐξ αὐτῆς γενόμενα ὁμοίως, ἐκ τῶν πυρῶν, καὶ διαχωρητικὰ μᾶλλον. Ὁ βρόμος, ὑγραίνει καὶ ψύχει ἐσθιόμενος, καὶ ῥόφημα γενόμενος. τὰ πρόσφατα ἄλφητα καὶ ἄλητα, ξηρότερα τῶν παλαιῶν. ὅτι ἔτυον τοῦ πυρὸς καὶ τῆς ἐργασίης εἰσὶ. παλαιούμενα δὲ, τὸ μὲν θερμὸν ἐκπνέει. τὸ δὲ ψυχρὸν ἐπάγεται. ἄρτοι θερμοὶ μὲν, ξηραίνουσι. ψυχροὶ δὲ, ἧσσον. ἰσχνασίην δέ τινα παρέχουσιν. Κύαμοι, τρόφιμόν τι, καὶ στατικὸν, καὶ φυσῶδες. φυσῶδες μὲν, ὅτι οὐ δέχονται οἱ πόροι τὴν τροφὴν ἄλλην ἐπιοῦσαν. στάσιμον δὲ, ὅτι ὅλην ἔχει τὴν ὑποστάθμην τῆς τροφῆς. Οἱ πισσοὶ, φυσῶσι μὲν, ἧσσον. διαχωρέουσι δὲ, μᾶλλον. ὠχροὶ δὲ καὶ δολιχοὶ, διαχωρητικώτεροι τουτέων. ἧσσον δὲ, φυσώδεα. τρόφιμα δὲ. Ἐρέβινθοι λευκοὶ, διαχωρέουσι, καὶ οὐρέονται, καὶ τρέφουσι. τρέφει μὲν, τὸ σαρκῶδες. οὐρέεται δὲ, τὸ γλυκὺ. διαχωρέεται δὲ, τὸ ἄλμυρον. Κέγχρων χόνδροι, κυβήρια, ξηρὰ καὶ στάσιμα μετὰ σύκων ἰσχυρῶν τοῖσι πόνοισιν. αὐτοὶ δὲ οἱ κέγχροι ἑφθοὶ τρόφιμοι, οὐ μέντοι διαχωρέουσιν. Φακοὶ δὲ καυσώδεες καὶ καταῤῥηκτικοὶ. καὶ οὔτε διαχωρέει, οὔθ' ἵστησιν. Ὄροβοι, στάσιμον καὶ ἰσχυρὸν. καὶ παχύνει. καὶ πληροῖ. καὶ εὐχρουποιέει τὸν ἄνθρωπον. Λίνου καρπὸς ἐσθιόμενος, στάσιμον. ἔχει δέ τι καὶ ψυκτικὸν. Ὁρμόνου καρπὸς, παραπλήσια τῷ λίνῳ διαπρήσσεται. Θέρμοι, φύσει μὲν ἰσχυρὸν καὶ θερμὸν. διὰ δὲ τὴν ἐργασίην, κουφότερον καὶ ψυκτικώτερόν ἐστι καὶ διαχωρέει. Ἐρύσιμον ὑγραίνει καὶ διαχωρέει. Σικύου σπέρμα, διουρέεται μᾶλλον, ἢ διαχωρέει. πληροῖ δὲ καὶ παχύνει διαχωρέει μὲν, διὰ τὸ ἄχυρον τὸ ἔξω. παχύνει δὲ, διὰ τὴν σάρκα. πεπλυμένον δὲ διαχωρέει μὲν. ἧσσον δὲ. παχύνει δὲ καὶ πληροῖ μᾶλλον. ὑγραίνει δὲ καὶ καίει διὰ τὸ λιπαρὸν καὶ πῖον. Κνίκος διαχωρέει. Μήκων, στάσιμον. μᾶλλον δὲ ἡ μέλαινα μήκων. ἀτὰρ καὶ ἡ λευκὴ. τρόφιμον δὲ καὶ ἰσχυρὸν. Τουτέων δὲ ἁπάντων, οἱ χυμοὶ τῆς σαρκὸς διαχωρητικοὶ. δεῖ οὖν τῇ ἐργασίῃ φυλάσσειν. ὁκόσα μὲν βούλει ξηραίνειν, τοὺς χυμοὺς ἀφαιροῦντα, τῇ σαρκὶ χρῆσθαι. ὁκόσα δὲ διαχωρέειν, τῷ μὲν χυμῷ, πλείονι. τῇ δὲ σαρκὶ, ἐλάσσονι, καὶ εὐχυμοτέρα. Περὶ δὲ ζώων τῶν ἐσθιομένων, ὧδε χρὴ γινώσκειν. βόεια κρέα. ἰσχυρὰ καὶ στάσιμα. καὶ δύσπεπτα τῇσι κοιλίῃσι. διότι παχύαιμον, καὶ πουλύαιμόν ἐστι τοῦτο τὸ ζῶον. καὶ τὰ κρέα βαρέα ἐς τὸ στόμα. καὶ αὐταὶ αἱ σάρκες. καὶ τὸ αἷμα. καὶ τὸ γάλα. ὁκόσων δὲ τὸ γάλα λεπτὸν, καὶ τὸ αἷμα

ὅμοιον, καὶ αἱ σάρκες παρεσκληκόσι. Τὰ δὲ αἴγεια κρέα, κουφότερα τούτων, καὶ διαχωρέει μᾶλλον. Τὰ δὲ ὕεια, ἰσχυρὰ μέν, τῷ σώματι ἐμποιέει μᾶλλον τούτων. διαχωρέει δὲ, ἧσσον ὡς, διότι λεπτὰς τὰς φλέβας ἔχει καὶ ὀλιγαίμους. σάρκα δὲ πολλὴν. Τὰ δὲ αἴγεια, κουφότερα τῶν οἰῶν, καὶ τὰ βρίφεια τῶν αἰγέων, διότι αἷμα μᾶλλον καὶ ὑγρότερα. ξηρὰ γὰρ καὶ ἰσχυρὰ φύσει ἐστὶ τὰ ζῶα. ὁκόταν μὲν ἁπαλὰ ᾖ, διαχωρέει. ὁκόταν δὲ αὐξηθῇ, οὐχ ὁμοίως. καὶ τὰ μὲν αἴγεια τῶν βοείων ὡσαύτως.

Τὰ δὲ χοίρεια τῶν συείων, καθαρώτερα. φύσει γὰρ βυσσαρκέον ἐστὶ τὸ ζῶον, καὶ αἷμον, ὑπόρρυσιν ἔχει πρὸς λῶον ἔτι νέον ἢ. ὁκόταν οὖν πόροι μὴ δέχωνται πλὴν ζοφλὼ ἐπιοῦσαν, ἐμμένον θρῳαίνει, καὶ παρέχεται πλὴν κοιλίῃ. Τὰ δὲ ὄρνεα, διαχωρέει. καὶ τῶν πόλεων ἔτι μᾶλλον. καὶ τὰ ἵππεια κουφότερα. Κυνέα δὲ, θρῳαίνει, καὶ ξηραίνει, καὶ ἰσχνὰ ἐμποιέει. οὐ μέντοι διαχωρέει. σκυλάκια δὲ ὑγραίνει καὶ διαχωρέει. Συὸς ἀγρίου, ξηραίνει καὶ ἰσχνὰ παρέχει, καὶ διαχωρέει. Ἐλάφου δὲ ξηραίνει. ἧσσον δὲ, διαχωρέει. οὐρέει δὲ μᾶλλον. Λαγὼς, ξηρὰ καὶ εὔσιμα. οὔρησιν δὲ πινὰ παρέχει. Ἀλωπέκων δὲ ὑγρότερα. οὐρέεται δὲ, καὶ ἐχίνων χερσαίων, οὐρητικά. ὑγραίνει δὲ. Περὶ δὲ ὀρνίθων, ὧδε ἔχει. σχεδόν τι πάντα τὰ ὀρνίθια, ξηρότερα ἢ τὰ πτερώδεα. ὁκόσα γὰρ κῦσιν οὐκ ἔχει, οὔτε οὐρέει, οὔτε σιαλορρέει, πάντως ξηρά. διὰ γὰρ θρόμβου τὰς κοιλίας, ἀναλίσκεται ἡ ὑγρὸν ἐκ τοῦ σώματος ἐς πλῆθος τῷ θρόμβῳ, ὥς τε οὔτε οὐρέεται, οὔτε σιαλορρέει. ὅτῳ δὲ μὴ εἴωσι τοιοῦτοι ὑγρασίαι, ξηραίνει ἀνάγκη. ξηρότερον μὲν οὖν κρέας, φάσσης. ἀβύτερον, πέρδικος. τρίτον, πέρδικος, καὶ ἀλεκτρυόνος, καὶ τριγόνος. ὑγρότατον δὲ, χαυλιόδος. ὅσα δὲ σαρκομολογέει, ξηρότερα τῶν προτέρων. νήσσης δὲ καὶ τῶν ἄλλων. ὁκόσα σὺν ἕλεσι διαιτῆται, ἢ σὺν ὕδασι, πάντα ὑγρά. Τῶν δὲ ἰχθύων, ξηρότατοι μὲν οὗτοι. σκορπίος. σφύραινα. κεφαλίνου μυς. κόκκυς. γλαῦκος. πέρκη. θρίσσα. κοῦφοι δὲ οἱ πεζαῖοι σχεδόν τι πάντες. οἷον κίχλη. φυκὶς. ἐλεφίτης. κωβιός. οἱ τοιοῦτοι δὲ καὶ οἱ προερρηθέντες, κουφότεροι τῶν θαλαττίων. ἅτε γὰρ ἀφεμίζοντες οὗτοι, αἱρέουσι πλὴν σάρκα καὶ κοῦφον ἔχουσιν. οἱ δὲ θαλαττῖται καὶ κυματόπληγες τερυμμένοι τῷ πόνῳ, σφριγοτέρην πλὴν σάρκα ἔχουσιν. αἱρέουσι δὲ καὶ ἐρίνεαι, καὶ ψῆτται, καὶ τὰ τοιαῦτα ὡς ἐλαφρότερα. ὁκόσοι δὲ τῶν ἰχθύων εἰσὶ τοῖσι πηλώδεσι καὶ ὑδρολίοισι χωρίοισι τὰς τροφὰς ἔχουσιν. οἷον κέφαλοι. κεστρεῖς. ἐγχέλυες. καὶ οἱ λοιποὶ τοιοῦτοι, βαρύτεροι, διότι ἀπὸ τοῦ ὕδατος, καὶ τοῦ πηλοῦ, καὶ τῶν εἰς τοῦτο τοῖσι φυομένων, τὰς τροφὰς ἔχουσιν. κάφατον καὶ ὁ πυθμὴν εἰσὶν ἐς ὃν αἴρουν, βλάπτει καὶ βαρύνει. οἱ δὲ ποταμίοι καὶ λιμναῖοι, ἔτι βαρύτεροι τούτων. πολύποδες δὲ καὶ σηπίαι καὶ τὰ τοιαῦτα, οὔτε κοῦφα ὡς δοκέει ἔμοιγε, οὔτε διαχωρητικά, διὸ καὶ τοὺς ὀφθαλμοὺς βαρύνουσιν ἐσθιόμενοι, πολλοὶ δὲ ζωμοὶ τούτων, διαχωρέουσι. τὰ δὲ κογχύλια οἷον πίνακες. πορφυραὶ. λεπάδες. κήλικες. ὄστρεα. αὐτὰ μέν, ξηρά. οἱ δὲ χυμοὶ τούτων, διαχωρητικοί. μύες δὲ καὶ κτένες, καὶ τελλίναι, τούτων μᾶλλον διαχωρέουσιν. αἱ δὲ κνίδαι μάλιστα καὶ τὰ σκληρόχροα, ὑγραίνει καὶ διαχωρέει. Τὰ δὲ ἐχίνων τὰ ὠά, καὶ τὸ ὑγρὸν καθάπερ μῦες. καὶ αὖρικοι. καὶ καρκίνοι, μᾶλλον μὲν οἱ ποτάμιοι, ἀτὰρ καὶ οἱ θαλάσσιοι διαχωρέει, καὶ οὐρέεται. Οἱ τάριχοι, ξηραίνουσι καὶ ἰσχναίνουσι. τὰ δὲ τελεῖα, καὶ διαχωρέει ἐπιεικῶς. ξηρότατοι μὲν τῶν τεριχῶν. οἱ θαλάσσιοι. λεύτεροι, οἱ ποτάμιοι. ὑγρότατοι δὲ, οἱ λιμναῖοι. κατὰ δὲ τὰ τεριχῶν, οἱ λεγόμενοι πρῶκαι ἰχθύες, ἰσχυρῶς ξηρότεροι.

Τῶν δὲ ζώων τὰ πτηνὰ, τὰ ἑλόνομα καὶ ἀχρόνομα τῶν ὑδρεομένων ξηρότερα. ὅτι πονοῦντα ξηραίνει, καὶ ὑπὸ τοῦ ἡλίου, καὶ ὑπὸ τοῦ ψύχους. καὶ τῷ πτερώματι ξηροτέρῳ ζέφει. τὰ δὲ ἄγρια τῶν ἡμέρων, ξηρότερα. καὶ τὰ ὠμοφάγα, καὶ τὰ ὑλοφάγα. καὶ τὰ ὀλιγοφάγα τῶν πολυφάγων. καὶ τὰ ἀκροφάγα, τῶν πανφάγων. καὶ τὰ ἀκροφάγα, τῶν μὴ ἀκροφάγων. καὶ τὰ ὀλιγόποτα, τῶν πολυποτέων. καὶ τὰ πρὸ λύσιμα, τῶν ἀνάλυσιμων, καὶ ὀλίγα ἐσθιόντα. καὶ τὰ ἀκμάζοντα μᾶλλον, ἢ τὰ λίην παλαιὰ καὶ τὰ νέα. καὶ τὰ αὖπτα, τῶν θηλέων. καὶ τὰ ἄορχα, τῶν ἐόρχων. καὶ τὰ μέλανα, τῶν λευκῶν. καὶ τὰ θρασέα, τῶν μελῶν. τὰ δὲ ἀναπτά, ὑγρότερα. αὖ τῶν ζώων, ἰσχυρότερα μὲν αἱ σάρκες αἱ κάλλιστα πονοῦσαι καὶ ἄνω μάτην ἀνίσιν ἀεὶ κινέονται. κοφότατα δὲ τῶν σαρκῶν, καὶ ἧσσα πονοῦσαι, καὶ ἐκ τῆς σκιῆς, καὶ ὅσαι ἐσάπασι τοῦ ζώου. τῶν δὲ ἀναιμώνων, ἐγκέφαλος καὶ μυελὸς, ἰσχυρότατα. κοφότατα δὲ τῶν σαρκῶν, καὶ τὰ ὑπογάστρια. μῦες κτένες. πόδες. τῶν δὲ ἰχθύων, ξηρότατα, ὅσα τὰ ἄνω. κοφότατα δὲ, τὰ ὑπογάστρια. καὶ κεφαλαὶ ὑγρότεραι, διὰ τὸ πιμελῶδες καὶ ἁπαλὸν ἐγκέφαλον. Τὰ δὲ ὀρνίθων, ἰσχυρὸν μὲν πτέρυγες καὶ πρόμοι. καὶ φυσώδεες. ἰσχυρὸν μέν, ὅτι γένεσις ὅδε ζώου. πρόμον, ὅτι γαλᾶ ὅδε πτερῶν ἕνεκα. φυσώδεες δὲ, ὅτι ἐκ μικροῦ ὄγκου, εἰς πολὺ διαχέεται. Ὁ τυφὸς, ἰσχυρὸν καὶ καυσώδες. καὶ πρόμον. ἰσχυρὸν μέν, ὅτι ἐπίσταται γλυφίσιος. πρόμον δὲ, ὅτι τῶν γαλακτος ἀπὸ σαρκῶδές ὅδε ὑπόλοιπον. καυσώδες δὲ, ὅτι λιπερὸν. σάσιμον, ὅτι ὁ πῶν καὶ πτύον ξυνέσηκεν. Τὸ ὦρον. μικτὸν. οἶνος, θερμὸν καὶ ξηρόν. ἔχει δέ τι καὶ καθαρτικὸν ἀπὸ τῶν ὅλης. Τὰ δὲ οἴνων οἱ μέλανες καὶ αὐστηροὶ, ξηρότεροι καὶ μᾶλλον διαχωροῦντες, οὔτε οὐρέειν. οὔτε πίνουσι. ξηραίνουσι δὲ καὶ πρὸς θρασύτητα, ἀπὸ ὑγροῦ ἐκ τοῦ σώματος καθιστάντες. οἱ δὲ μαλακοὶ μέλανες, ὑγρότεροι, καὶ φυσώδεες, καὶ διαχωροῦσι μᾶλλον. οἱ δὲ γλυκέες μέλανες, ὑγρότεροι. θρομβαίνουσι δὲ καὶ φυσώδεες, ὑγρασίᾳ ἐμποιοῦντες. οἱ δὲ λευκοὶ καὶ αὐστηροὶ, θρομβαίνουσιν, οὐρέειν τε μᾶλλον, καὶ διαχωρέουσι. οἱ νέοι μᾶλλον τῶν οἴνων διαχωρέουσι, διότι ἐλυτρώδεα τὰ

γλεύκεος

γλυκέος εἰσὶ καὶ βλίφαρα καὶ ὀδόντας, τὴν αὐξομένην τῆς αὐτῆς ἡλικίης, διότι τὰ τε σώματα ὁμοίως ἐστὶ καὶ αἱ παχύτητες τῶν λεπτῶν. Οἱ δὲ λεπτοὶ γλυκέες, οὐρέονται μᾶλλον καὶ διαχωρέουσι καὶ ὑγραίνουσι τὸ σῶμα. καὶ τὸ αἷμα καθαρὸν ποιέουσιν. αὔξοντες δὲ τὸ αὐτὸ παλιν τὸ σώματος αἷμα ἐν τῷ σώματι.

Γλεῦκος. Φυσᾷ, καὶ ὑπάγει, καὶ ἐκταράσσεται ζέον ἐν τῇ κοιλίῃ, καὶ διαχωρέει. Φυσᾷ μὲν, ὅτι θερμαίνει. ὑπάγει δὲ ἐκ τοῦ σώματος, ὅτι καθαίρει. ταράσσει δὲ, ζέον ἐν τῇ κοιλίῃ καὶ διαχωρέει. Οἱ ἐξ ἀναβοτρύων οἶνοι, λύχνους, καὶ ἰσχναίνουσι, καὶ ὑγραίνουσι. λύχνους μὲν καὶ ἰσχναίνουσι, κατὰ τοῦτο τὸ ὑγρὸν ἀπὸ τοῦ σώματος ποιεύμενοι. ὑγραίνουσι δὲ, ἀπὸ τοῦ ἐσιόντος ὕδατος ἐν τῷ οἴνῳ. Ὀξύς, ψυκτικόν. διότι τὴν κεν τὸ ὑγρὸν ἐν τῷ σώματι καταναλίσκει. ἴσχει δὲ μᾶλλον ἢ διαχωρέει. διόπερ οὐ δύσορμον καὶ ὁρμικόν. Ἔψιμα, θερμαίνει, καὶ ὑγραίνει, καὶ ὑπάγει. θερμαίνει μὲν, ὅτι οἰνώδες. ὑγραίνει δὲ, ὅτι δύσορμον. ὑπάγει δὲ, ὅτι γλυκύ. Αἱ ζύγκες σεφυλιτίδες, ὑγραίνουσι καὶ ὑπάγουσι καὶ φυσῶσι. διότι καὶ τὸ γλεῦκος τὸ αὐτὸ ποιέει. Μέλι θερμὸν καὶ ξηρὸν, ἀκρητον. ξηρὸν μὲν ὕδατι δὲ, ὑγραίνει. καὶ διαχωρέει τοῖσι χολώδεσι, τοῖσι δὲ φλεγματώδεσιν, ἴσχει. Ὁ δὲ γλυκὺς οἶνος, διαχωρέει μᾶλλον τοῖσι φλεγματώδεσιν. Γερεὶ δὲ λαχάνων ὡδὶ ἔχει. σικύος δὲ, θερμὸν, καὶ διαχωρέει καὶ οὐρέεται τῷ σώματι. καὶ τοῖσιν ὀφθαλμοῖσιν οὐκ ἀγαθόν. κακὸν γὰρ τῷ σώματος φυλλῶ ποιέυσι, πλὴν ἔλαιον ἀπαμβλύνει. διαχωρέει δὲ καὶ οὐρέεται, ὀλίγῳ καθαρτικόν. ἔφθὸν καθαίρει, ἢ ὠμόν. φύσαν δὲ ἐμποιέει, ὀλίγῳ τοῦ πνεύματος πλὴν ἐπὶ πᾶσιν. Κράμβη, τῇ μὲν ὄψει, ἀγαθόν. τῷ δὲ σώματι, πονηρόν. διότι θερμὸν καὶ καυστώδες ἐστὶ, καὶ διαχωρέει. ζοφλῷ μὲν οὐδὲ μέλιτι δὲ ὁμοίως τῷ σώματι, οὐδὲ ὠφελέει. θερμαίνει δὲ ξηραίνει ὀλίγῳ καὶ ὀπόν. Γρέκανον, θερμαίνει μὲν, ἧσσον. οὐρέεται δὲ καὶ διαχωρέει. ἔχει δέ τι καθαρτικόν. ὑγραίνει δὲ, καὶ ὀξυεγμίλῳ ταὐτὸν. καλὸν ἦν ὕδατος τὴν ἄλλων ἑρωμάτων ἐσθίειν αὐτό. Ῥαφανὶς, ὑγραίνει, διαχέουσα τὸ φλέγμα, τῇ ὁριμύτητι. τὰ δὲ φύλλα, ἧσσον. πλῷ πρὸς τὸ ἀρθριτικὸν σύμφορον ἢ ῥίζη. ἐπιπελάζον δὲ καὶ διὰ στόματος. Καρδαμον, θερμὸν καὶ πλῷ σπερματικόν. ἴσχει δὲ φλέγμα λευκὸν, ὥστε στραγγουρίῳ ἐμποιέειν. Νάπυ, θερμὸν μὲν. διαχωρητικὸν δὲ. πλῷ δυσουρέει καὶ τοῦτο. ἀλλὰ καὶ τὸ ὀξυγόνον παραπλήσια ποιέει. Κοριανον, θερμὸν καὶ σαπτικὸν. καὶ πλῷ ὀξυεγμίλῳ ταὐτὰ, καὶ ὑπνωτικὸν, ἐὰν ὕδατον ἐσθίῃ. Θρίδαξ, ψυχρότατον, πρὶν τὸ ὀπὸν ἔχειν. καθαρσίῳ δέ τινα ῥιζίον ἐν τῷ σώματι. Ἄνηθον, θερμὸν καὶ σαπτικὸν. καὶ πᾶσι μὲν ταὐτὰ σφραινόμενον. Σέλινον, οὐρέεται μᾶλλον, ἢ διαχωρέει. καὶ αἱρίζει μᾶλλον ἢ αὐτὸ διαχωρέειν. ἄνισον, ξηρὸν καὶ θερμὸν καὶ στάσιμον. Γήλανον, οὐρέεται μᾶλλον, ἢ διαχωρέει. καὶ συσταλτικόν τι ἔχει, καὶ πρὸς τὰ φάρμακα τὰ ἐλαφρὰ, ὠφέλιμον προσπινόμενον. Ἀσπάραγος, ξηρὸν καὶ στάσιμον. Ἐλελίσφακος, ξηρὸν καὶ σαπτικόν. Σύκος, ψύχει καὶ ὀξυεπιφώσεων οὐκ ἐᾷ. Ἀνδράχνη, ψύχει ἢ ἵστα μάλιστα ἔχειν μὲν δὲ, θερμαίνει καὶ καθαίρει. Καλαμίνθη, θερμαίνει καὶ καθαίρει. Μόνθη, θερμαίνει καὶ οὐρέεται καὶ ἐμέτους ἴσχει. καὶ λῷ πολλάκις ἐσθ' ὅτε γὰρ ἀπορέειν αὐτὸ ποιεῖ. ὥστε ῥέειν. καὶ σπείρειν κωλύει. καὶ τὸ σῶμα καθαρὸν ποιέει. Λάπαθον, θερμαίνει διαχωρέει. Ἀνδράφαξις ὑγρόν. οὐ μὲν τοι διαχωρέει. ἐλῆτον θερμὸν, οὐ διαχωρητικόν. Κράμβη θερμαίνει καὶ διαχωρέει. καὶ τὰ χολώδεα ἄγει. Τὸ πλοῦ, ὃ μὲν χυλὸς, διαχωρέει. τὸ δὲ λάχανον ἐσθιόμενον, ἴσχει. αἱ δὲ ῥίζαι τὴν πύπλων, διαχωρητικώτεραι. Κολοκυνθη, θερμαίνει, καὶ ὑγραίνει, καὶ διαχωρέει. Γογγυλὶς, καυστώδης. ὑγραίνει καὶ ταράσσει τὸ σῶμα. οὐ μὲν τοι διαχωρέει. δυσουρέει δέ. Γλήχων, θερμαίνει καὶ διαχωρέει. Ὀρίγανον, θερμαίνει. ὑπάγει δὲ καὶ τὰ χολώδεα. Θρύμβη παραπλησίως ὀρίγανῳ διαπρήσσει. Θύμον, θερμὸν. διαχωρέει καὶ οὐρέεται. ἄγει δὲ καὶ φλεγματώδεα. Ὑσσωπον, θερμὸν καὶ φλεγματώδες. τὴν δὲ ἀγρίων λαχάνων, ὁκόσα τῷ σώματι θερμαντικὰ καὶ δυώδεα, ταῦτα θερμαίνει καὶ οὐρέεται μᾶλλον, ἢ διαχωρέει. ὁκόσα δὲ ὑγρὴν φύσιν ἔχει καὶ ψυχρὸν, καὶ μαλθακὸν, καὶ ὀσμὰς βαρείας, ὑποχωρέεται μᾶλλον, ἢ οὐρέεται. ὁκόσα δὲ δύστροφα καὶ αὐστηρὰ, στάσιμα. ὁκόσα δὲ ὁριμέα καὶ καὶ δυώδεα, οὐρέεται. ὁκόσα δὲ ὁριμέα καὶ ξηρὰ ἐν τῷ σώματι, ταῦτα πάντα ξηραίνει. ὁκόσα δὲ ὀξέα, καὶ ψυκτικά. οἱ δὲ χυμοὶ, διουρητικοὶ. κρήμνου. σελίνου. σικρίδου. ἀσπαραγμάτα. κυπέρου. μαραθρου. πράσου. ἀδιάντου. στρύχνου, πάλαι ψύχει. σκολοπένδρια. μώνη. σίσελι. καυκαλίδες. ὑπερικόν. κνίδαι, διαχωρητικὰ καὶ καθαρτικά. δρέπανοι. φακή. κεγχρος. τὰ τύλα. κράμβη. λινόζωστις. ἀκτή. κυνικός. ταῦτα πάντα ὑποχωρέεται μᾶλλον, ἢ διουρέεται. Γερεὶ δὲ ὀπώρης ὡδὶ ἔχει. τὰ μὲν ἐγκαρπία, διαχωρητικώτερα. τὰ δὲ χλωρὰ, τῶν ξηρῶν. ἡ δὲ δυνάμις εἴρηται αὐτέων. Μῆλα, θερμαίνει καὶ ὑγραίνει καὶ διαχωρέει. Ἄπιοι πέπειροι, θερμαίνουσι καὶ ὑγραίνουσι, καὶ διαχωρέουσιν. αἱ δὲ σκληραὶ, στάσιμοι. Ἀχράδες χειμέριοι, πέπειροι, διαχωρέουσι καὶ τῆς κοιλίης καθαρτικαί. αἱ δὲ ὠμαὶ, στάσιμοι. Μήλα γλυκέα, δυσεπίπτα. τὰ δὲ ὀξέα καὶ πεπονα, ἧσσον. Κυδώνια, συπτικὰ, καὶ διαχωρέουσιν. οἱ δὲ χυλοὶ τῶν μήλων, πρὸς τὸν ἐμέτους σαπτικοὶ, καὶ οὐρητικοὶ. καὶ ὀδμαὶ πρὸς τὰ ἐμέτων. τὰ δὲ ἄγρια μῆλα, σαπτικὰ. ἔφθα δὲ ἐσθιόμενα, μᾶλλον διαχωρητικά. πρὸς δὲ πλῷ ἐρυσιπελάτους, εἴτε χυλοὶ αὐτῶν, καὶ αὐτὰ πινόμενα ὠφελέει. Οὖα δὲ καὶ μέσπιλα καὶ κράνια, καὶ ὅση ἄλλη τοιαύτη ὀπώρη, σαπτικὴ καὶ στρυφνή. καὶ ῥοιὴς γλυκείης ὁ χυλὸς, διαχωρέει. καυστώδες δέ τι ἔχει. αἱ δὲ ὠ-

Opera omnia (texte grec) - page 93 sur 480

δεες τῶ ῥοιῶν, ἥσσον καυσώδεες. αἱ δὲ ὀξεῖαι, ψυκτικώτεραι. οἱ δὲ πυρῆνες, πάντων ἥδιστοι. Σίκυοι ὠμοὶ ψυχροὶ, καὶ διὰ τοῦτο πῖνοι. οἱ δὲ πέπονες, οὐρέουσι μὴ διαχωρέοντ). φυσώδεες δέ. Βάτυες, θερμοὶ καὶ ὑγροὶ, καὶ διαχωρητικοὶ, μάλιστα οἱ λεπτοί. οἱ μὲν οὖν γλυκέες, θερμαίνουσιν ἐχυρῶς, διότι πολὺ ἥδη τῶ θερμοῦ ἔχουσιν. οἱ δὲ ὀμφακώδεες, ἧσσον θερμαίνουσιν. καθαίρουσι δὲ μᾶλλον, πινόμενοι. Σύκα μὴ σταφίδες καυσώδεα. διαχωρητικὰ δέ. Σύκον χλωρὸν, ὑγραίνει, καὶ διαχωρέει μὴ θερμαίνει. ὑγραίνει μὲν, ὅτι ἐγχυλόν ἐστι. θερμαίνει δ', ὅτι τ' ὀπὸν. διαχωρέει δ', ὅτι ἀπὸ γλυκυτ' ὀφύτατα πρῶτα τῆ σύκων, καίτοι ὅτι ἐσὶν ὀπωδέστατα. βελτίω δὲ, τὰ ὑστάτα. τὰ ξηρὰ σύκα καυσώδεα. διαχωρητικὰ δέ. Αἱ ἀμυγδάλαι καυσώδεες. ζόφιμοι δὲ εἰσι διὰ ταῦτα. καυσώδεες μὲν, διὰ τὸ λιπαρόν. ζόφιμοι δὲ, διὰ τὸ σαρκώδες. καὶ καρύα τὰ ξηρὰ σύλα, παραπλησίως ταύταις ἔχουσι. τὰ δὲ πράσινα πέπονα, ζόφιμα καὶ διαχωρητικά. καθαρὰ δὲ ἐόντα, καὶ φύσαν ἐμποιέουσι. οἱ χυμοὶ αὐτέων σάρκινοι. Ἀ κυλοι μὴ σκάλανοι καὶ φηγοὶ, σταφιδώδεα καὶ ὀπῶδέ. φθαδὲ, ἥσσον. Τὰ πίνα τῆ κριθῶν, καυσώδεα. διαχωρητικὰ δὲ. κρέα ταῦρεια, ξηρὰ, οἰνώδη μὲν ὄντα, ξηραίνει μὴ φρέφει. ξηραίνει μὲν, διὰ τὸν ἰνῶδη. φρέφει δὲ, διὰ τὸ σάρκωδη. οἱ ὀξεῖς δὲ, πεπαυρεγχυμένα θερμαίνει μὲν, ἧσσον δὲ διὰ τὸ ὀξὺ. φρέφει δὲ ἰσχνῶς. οἱ ἀλοῖ ὃ κρέα ταῦρεια ζόφιμα μὲν, ἥσσον, διὰ τὸ ἅλες, τ' ὑγρὰ ἀπεστερημένα. ἰσχναίνει δὲ, καὶ ξηραίνει, καὶ διαχωρέει ἰσχνῶς. τὰς δ' ὀσφὺς ἀφαιρέειν καὶ προστιθέναι ὧδε χρή. Πυρὸν μὴ ὕδατι πάντα ξυνίσασθαι, καὶ ζῶα καὶ φυτὰ, καὶ ὑπὸ τούτων αὐξέσθαι, καὶ ἐς ταῦτα διακρίνεσθαι. τῆ μὲν δὴ ἰχυρῶν σιτίων, ἐφῶν τε πολλάκις μὴ διοψύχοντα, πὼ ὀσφὺς μὲν ἀφαιρέειν. καὶ προστιθέναι πάλιν ὧδε χρή. τῶν δὲ ὑγρῶν πυρίων τε καὶ φῶζοντα, πὼ ὑγρασίῃ ὑβριζέεσθαι. τῶν δὲ ξηρῶν, βρέχοντα καὶ νοτίζοντα. τ' δὲ ἁλμυρῶν, βρέχοντα καὶ ἐφῶντα. τ' δὲ πικρῶν καὶ ὀριμέων, τοῖσι γλυκέσι διακεραννῶντα. τ' δὲ στυφνῶν, τοῖσι λιπαροῖσι. καὶ ἐπὶ τῶν ἄλλων πάντων, ἐκ τῶν προειρημένων χρὴ γινώσκειν. ὁκόσα πυρούμενα ἢ φωζόμενα, σάσιμά ἐστι μᾶλλον τῶν ὠμῶν, διότι ἡ ὑγρὸν ἐκβάλλει τῆ πυρὸς ἀφήρη), καὶ ᾧ πυρώδες, μὴ ἡ λιπαρόν. ὁκόταν γοῦν ἐς πὼ κοιλίῃ ἐμπέσῃ, ἕλκει ἡ ὑγρὸν ἐκ τ' κοιλίης, ἐπὶ αὐτὰ συμπλέοντα τὰ σώματα τ' φλεβίων, ξηραίνοντα μὴ θερμαίνοντα, ὥστε ἴσχνσι τὰς διεξόδους τῆ ὑγροῦ. τὰ δ' ἐκ τ' ἀνύδρων καὶ ξηρῶν, μὴ πιγαρῶν χωρίων, ἅπαντα ξηρότερα μὴ θερμότερα, μὴ ἰσχνὰ παρέχει ἐς ἡ σῶμα. διότι ἐκ τῆ ἰσχνοῦ ὄγκου, βαρύτερα καὶ πυκνότερα μὴ πολύνεται δύσιν, ἢ τὰ ἐκ τῶν ὑγρῶν, μὴ ἀρδμιῶν, μὴ ψυχρῶν. ταῦτα δ' ὑγρότερα μὴ κουφότερα, μὴ ψυχρότερα. οὕνεκα δεῖ πὼ διαίτημεν μόνον αὐτέων γνῶναι τῆ τε σίτου καὶ τῆ πόματος καὶ τῶν ζώων, ἀλλὰ μὴ τῆς πρόσθος ὁπόθεν εἰσίν. ὁκόταν γοῦν βούλωνται ζοφλὰ ἰχυρὰ τῷ σώματι προσενέγκαι, καὶ ἀφ' τ' αὐτῆ σίτων, τοῖς ἐκ τῆ ἀνύδρων χωρίων χρηστέον, μὴ σίτοισι καὶ πόμασι μὴ ζώοισιν. ὁκόταν δὲ καθοτέρη τῆ ζοφῆ καὶ ὑγροτέρη, τοῖσιν ἐκ τῆ ἀρδμιῶν χρηστέον. τὰ γλυκέα, καὶ τὰ ὀριμέα, μὴ τὰ ἁλυκὰ, καὶ τὰ πικρὰ, καὶ τὰ αὐστηρὰ, μὴ σαρκώδεα θερμαίνειν πέφυκε, καὶ ὅσα ξηρά ἐστι καὶ ὅσα ὑγρά. ὁκόσα μὲν δὴ ξηροῦ μόριον πλεῖον ἔχει ἐν αὐτοῖσιν, ταῦτα μὲν ξηραίνει, μὴ θερμαίνει. ὁκόσα δὲ ὑγροῦ μόριον ἔχει πλεῖον, ταῦτα πάντα θερμαίνοντα ὑγραίνει, καὶ διαχωρέει μᾶλλον, ἢ τὰ ξηρά. προφλὼ γὰ μᾶλλον ἐς ἡ σῶμα διδόντα, ἀντίστασιν ποιέεται ἐν τῆ κοιλίῃ, καὶ ὑγραίνοντα διαχωρέει. ὁκόσα δὲ διαθερμαίνοντα ξηραίνει, ἢ σίτα, ἢ ποτὰ, οὔτε πίνοσι, οὔτε οὐρέουσιν, οὔτε διαχώρησιν ποιεῦνται, ξηραίνει ἡ σῶμα, διὰ τάδε. θερμαινόμενον ἡ σῶμα, κενοῦ τῆ ὑγροῦ. ἡ μὲν, ὑπ' αὐτέων τ' σιτίων. ἡ δὲ, ἐς ζοφλὼ, ᾧ τῆς ψυχῆς θερμῶ κατανάλισκε). ἡ δ', διὰ τ' χρωὴ σύζωθέε), θερμαινόμενον καὶ λεπτυνόμενον. τὰ γλυκέα καὶ τὰ πίνα καὶ τὰ λιπαρὰ, πληρωτικά ἐστι, διότι ὀλίγου ὄγκου, πολύχρα ἐστι. θερμαινόμενα δὲ καὶ διαχεόμενα, πληροῖ ἡ θερμὸν τὰ τῷ σώματι, καὶ γαληνιάζειν ποιέει. τὰ δὲ ὀξέα, καὶ ὀριμέα, καὶ αὐστηρὰ, καὶ στυφνὰ, καὶ συγκεμιστὰ, καὶ ξηρὰ, οὐ πληροῖ. διότι τὰ σώματα τῶν φλεβῶν, ἀνέωξέ τε καὶ διεκάθηρε. μὴ τὰ μὲν, ξηραίνοντα. τὰ δὲ, διάκνοντα καὶ σύφοντα φείδεται καὶ συστῆσαι ἐς ὀλίγον ἐποίησεν ὄγκον, ἡ ὑγρὸν ἡ ἐν τῆ σαρκὶ. καὶ ἡ κενὸν, πολὺ ἐγένετο ἐν ᾧ σώματι. ὁκόταν γοῦν βούλη ἀπ' ὀλίγων πληρῶσθαι, ἢ ἀπὸ πλειόνων κενῶσθαι, τοῖσι τοιούτοισι χρέεσθαι. Τὰ πρόσφατα πάντα, ἰσχνὰ πλείονα παρέχει τὴν ἄλλων διὰ τόδε, ὅτι ἔλιον τῆ ξώντος ἐσι. τὰ δὲ ἕωλα καὶ σαπρὰ, διαχωρέει μᾶλλον τὴν προσφάτων, διότι ἔλιον τῆς σταφιδώδεος ἐσι. τὰ δὲ ἔνωμα προφώδεα καὶ ὀρθυγμώδεά ἐσι, διότι διὰ τῷ πυρὸς ἐκβατὸν ἀναθήναι. ταῦτα ἡ κοιλίη διαπρήσσεται, ἀσθενεσέρα ἐοῦσα τὴν ἐσόντων. τὰ δὲ ἐν τοῖσιν ὑποτεθεμένοισιν ὄφα σκευαζόμενα, καυσώδεα καὶ ὑγρὰ, ὅτι λιπαρὰ καὶ πυρώδεα, καὶ θερμὰ, καὶ ἀπὸ μέσους τὰς διαμασ' ἀλλήλοισιν ἔχοντα, ἐν ᾧ αὐτῶ ἴζει. τὰ δὲ ἐν ἅλμη, βελτίω καὶ οὐ καυσώδεα. Περὶ δὲ λαχάνων, ὧδε ἔχει. ὕδωρ πότιμον, ὑγραίνει καὶ ψύχει. δίδωσι γὰρ ᾧ σώματι ὑγρασίῃ. ἡ δ' ἅλμυρὸν λουτρὸν, θερμαίνει καὶ ξηραίνει. φύσει γὰ ἐὸν θερμὸν, ἕλκει ἀπὸ τ' σώματος ἡ ὑγρόν. τὰ δ' θερμὰ λαχάνα, νίτρῳ μὲν, ἰσχναίνει μὴ ψύχει. φθείρει γὰ ἀπὸ τ' σώματος ἡ ὑγρὸν τῆ θερμασίῃ. κενεμένης δ' τῆς σαρκὸς τ' ὑγροῦ, ψύχεται ἡ σῶμα. ἐβρωνῶτα δ' θερμαίνει καὶ ὑγραίνει.

διαχέοντα

διαχέοντα τὰ ὑπερέχοντα ἐν τῷ σώματι, εἰς πλείονα ὄγκον. ψυχρὰ δὲ λουτρὰ, τοὐναντίον. κενῶ μὲν τῷ σώματι, δίδωσι θέρμόν τι ψυχρόν. βεβρωκότι δὲ, ἀφαιρέεται ὑγροῦ ἐόντος. καὶ πληροῖ ψυχρὸν ἐὸν τοῦ ὑπάρχοντος ξηροῦ. Ἀλουσίη ξηραίνει, καταναλισκομένου τοῦ ὑγροῦ. ὡσαύτως δὴ καὶ ἡ ἀναλειφίη. λίπη δὲ, θερμαίνει καὶ ὑγραίνει, καὶ μαλάσσει. Ἥλιος δὲ καὶ πῦρ, ξηραίνει διὰ τάδε. θερμὰ ἐόντα καὶ ξηρὰ, ἕλκει ἐκ τοῦ σώματος τὸ ὑγρόν. Σκιὰ δὲ καὶ ψύχεα, τὰ μέτρια ὑγραίνει. δίδωσι γὰρ μᾶλλον, ἢ λαμβάνει. Ἱδρῶτες πάντες ἀπιόντες, καὶ ξηραίνουσι καὶ ἰσχναίνουσιν, ἐκλείποντος τοῦ ὑγροῦ ἐκ τοῦ σώματος. Λαγνείη, ἰσχναίνει, καὶ ὑγραίνει, καὶ θερμαίνει. θερμαίνει μὲν, διὰ τὸν πόνον καὶ τὴν ἀπόκρισιν τοῦ ψυχροῦ. ἰσχναίνει δὲ, διὰ τὴν κένωσιν. ὑγραίνει δὲ, διὰ τὸ ὑπολειπόμενον ἐν τῷ σώματι τῆς συντήξιος ὑπὸ τοῦ πόνου. Ἔμετοι, ἰσχναίνουσι διὰ τὴν κένωσιν τῆς τροφῆς. οὐ μέντοι ξηραίνουσιν, ἢν μή τις τῇ ὑστεραίῃ θεραπεύῃ ὀρθῶς, ἀλλ' ὑγραίνουσι διὰ τὴν πλήρωσιν, καὶ διὰ τὴν σύντηξιν τῆς σαρκὸς τὴν ἀπὸ τοῦ πόνου. ἢν δέ τις ἐάσῃ ταῦτα καταναλωθῆναι τῇ ὑστεραίῃ ἐς τὴν τροφὴν τῷ θερμῷ καὶ τῇ διαίτῃ, ἡσύχως προσάγει, ξηραίνουσι. κοιλίην δὲ συνεστηκυῖαν, λύει ἔμετος. καὶ διαχωροῦσαν μᾶλλον τοῦ καιροῦ ἵστησι. τὴν μὲν, διυγραίνων. τὴν δὲ, ξηραίνων. ὁκόταν μὲν οὖν στῆσαι βούληται τὴν ταχίστην, φαγόντα, χρὴ ἐξεμέειν πρὶν ἂν διυγρηνθῆναι τὸ σῖτον, καὶ καταπασθῆναι κάτω, καὶ τοῖσι στρυφνοῖσι, καὶ τοῖσιν αἰστηροῖσι σιτίοισι μᾶλλον χρέεσθαι. ὁκόταν δὲ λῦσαι τὴν κοιλίην βούληται, ἐνδιατρίβειν ἐν τοῖσι σιτίοισιν ὡς πλεῖστον χρόνον ξυμφέρει, καὶ τοῖσι δριμέσι, καὶ ἁλμυροῖσι, καὶ λιπαροῖσι, καὶ γλυκέσι, καὶ τοῖσι σιτίοισι καὶ πόμασι χρέεσθαι. Ὕπνοι δὲ, νῆστιν μὲν ἰσχναίνουσι καὶ ψύχουσιν, ἢν μὴ μακροὶ ἔωσι, κενοῦντες τοῦ ὑπάρχοντος ὑγροῦ. ἢν δὲ μᾶλλον, ἐκθερμαίνοντες, συντήκουσι τὴν σάρκα. καὶ διαλύουσι, τὸ σῶμα διαχέοντες. καὶ ἀσθενὲς ποιέουσι. βεβρωκότα δὲ, θερμαίνοντες ὑγραίνουσι, τὴν τροφὴν ἐς τὸ σῶμα διαχέοντες. ἀπὸ δὲ τῶν ὀρθρίων περιπάτων ὕπνος, μάλιστα ξηραίνει. Ἀγρυπνίη δὲ, ἐν μὲν τοῖσι σιτίοισι βλάπτει, οὐκ ἐῶσα τὸ σιτίον τήκεσθαι. ἀσίτοισι δὲ, ἰσχναίνει μέν. βλάπτει δὲ, ἧσσον. Ῥαθυμίη, ὑγραίνει. καὶ ἀσθενὲς τὸ σῶμα ποιέει. ἀτρεμίζουσα τὴν ἡ ψυχὴ, οὐκ ἀναλίσκει τὸ ὑγρὸν ἐκ τοῦ σώματος. Πόνος δὲ, ξηραίνει, καὶ τὸ σῶμα ἰσχυρὸν ποιέει. Μονοσιτίη, ἰσχναίνει, καὶ ξηραίνει, καὶ τὴν κοιλίην ἵστησι, διότι τῷ τῆς ψυχῆς θερμῷ, τὸ ὑγρὸν ἐκ τῆς κοιλίης καὶ τῆς σαρκὸς καταναλίσκεται. Ἄριστον δὲ τἀναντία διαπρήσσεται τῇ μονοσιτίῃ. Ὕδωρ πόμα θερμὸν, ἰσχναίνει. ὡσαύτως δὲ καὶ ψυχρόν. τὸ δὲ ὑπερβάλλον ψυχρὸν καὶ πνεῦμα, καὶ τὸ σιτίον, καὶ τὸ ποτὸν, πήγνυσι τὸ ὑγρὸν τὸ ἐν τῷ σώματι, καὶ τὰς κοιλίας ξυνίστησι τῇ πήξει καὶ ψύξει. κρατέει τὴν τοῦ τῆς ψυχῆς ὑγροῦ. καὶ τοῦ θερμοῦ δὲ πάλιν αἱ ὑπερβολαὶ, πηγνύουσι. καὶ τοσοῦτον, ὡς μὴ διάχυσιν ἔχειν. ὁκόσα δὲ θερμαίνοντα τὸ σῶμα τροφὴν μὴ διδόντα, κενοῖ τοῦ ὑγροῦ τὴν σάρκα, μὴ δ' ὑπερβολὴν ποιέοντα, ψύξιν τῷ ἀνθρώπῳ παραδίδωσι. κινουμένου γὰρ τοῦ ὑπάρχοντος ὑγροῦ, πνεύματος ὑπ' αὐτοῦ πληρούμενον ψύχεται. Περὶ δὲ τῶν πόνων ἢν τινα ἔχει δύναμιν, διηγήσομαι. εἰσὶ γὰρ οἱ μὲν, κατὰ φύσιν. οἱ δὲ, διὰ βίης. οἱ μὲν οὖν κατὰ φύσιν αὐτῶν εἰσιν, ὄψιος πόνος. ἀκοῆς. φωνῆς. μερίμνης. ὄψιος μὲν οὖν δύναμις τοιαύτη. προσέχουσα ψυχὴ τῷ ὁρεομένῳ, κινέεται καὶ θερμαίνεται. θερμαινομένη δὲ, ξηραίνεται κενωμένου τοῦ ὑγροῦ. διὰ δὲ τῆς ἀκοῆς ἐς πίπτοντος τοῦ ψόφου, σείεται ἡ ψυχὴ καὶ πονέει. πονέουσα δὲ, θερμαίνεται καὶ ξηραίνεται. ὁκόσα ἐν μερίμνῃ ἀνθρώποισι γίνεται, ἡ ψυχὴ καὶ ὑπὸ τουτέων θερμαίνεται καὶ ξηραίνεται. καὶ τὸ ὑγρὸν καταναλίσκουσα, πονέει καὶ λεπτύνει τὰς σάρκας καὶ κενοῖ τὸν ἄνθρωπον. ὁκόσοι δὲ πόνοι φωνῆς, οἷ λέξις, ἢ ἀνάγνωσις, ἢ ὠδὴ, πάντες οὗτοι κινέουσι τὴν ψυχήν. κινουμένη δὲ, ξηραίνεται καὶ θερμαίνεται. καὶ τὸ ἐν τῷ σώματι ὑγρὸν καταναλίσκει. Οἱ δὲ περίπατοι κατὰ φύσιν μὲν εἰσὶ καὶ οὗτοι μάλιστα τῶν λοιπῶν. ἔχουσι δέ τι βίαιον. δύναμις δὲ αὐτέων, ἐστὶ τοιῆδε. ὁ ἀπὸ δείπνου περίπατος, ξηραίνει τήν τε κοιλίην καὶ τὸ σῶμα καὶ τὴν γαστέρα, καὶ οὐκ ἐᾶ πικρὴν γενέσθαι διὰ τάδε. κινουμένου τοῦ ἀνθρώπου, θερμαίνεται καὶ τὸ σῶμα καὶ τὰ σιτία. ἕλκει οὖν τὴν ἰκμάδα ἡ σὰρξ, καὶ οὐκ ἐᾶ πικρὴν κοιλίην ξυνίστασθαι. τὸ μὲν οὖν σῶμα, πληροῦται. ἡ δὲ κοιλίη, λεπτύνεται. ξηραίνεται δὲ, διὰ τάδε. κινουμένου τοῦ σώματος καὶ θερμαινομένου, τὸ λεπτότατον τροφῆς καταναλίσκεται. τὸ μὲν, ἀπὸ τοῦ ξυμφύτου θερμοῦ. τὸ δὲ, σὺν τῷ πνεύματι ἀποκρίνεται ἔξω. τὸ δὲ, καὶ οὐρέεται. ὑπολείπεται δὲ τὸ ξηρότατον ἀπὸ τῶν σιτίων, ὥστε τῇ κοιλίῃ ἀποξηραίνεσθαι τὴν σάρκα. καὶ οἱ ὄρθριοι περίπατοι ἰσχναίνουσι. καὶ τὰ περὶ τὴν κεφαλὴν κοῦφα τὰ εὐπαγέα, καὶ εὐήκοα παρασκευάζουσι. καὶ τὴν κοιλίην λύουσιν. ἰσχναίνουσι μὲν, διότι κενούμενον τὸ σῶμα θερμαίνεται, καὶ τὸ ὑγρὸν λεπτύνεται καὶ καθαίρεται. τὸ μὲν, ὑπὸ τοῦ πνεύματος. τὸ δὲ, μύττεταί τε καὶ χρέμπτεται. τὸ δ' ἐς τὴν τροφὴν, τῷ τῆς ψυχῆς θερμῷ καταναλίσκεται. τὴν δὲ κοιλίην λύουσι, διότι θερμὴ ἐοῦσα, τὸν θερμοῦ πνεύματος ἐς πίπτοντος ἄνωθεν ὑποχωρέει τὸ θερμὸν τῷ ψυχρῷ. κοῦφα δὲ τὰ περὶ τὴν κεφαλὴν ποιέει, διὰ τάδε. ὅταν κενωθῇ ἡ κοιλίη, ἕλκει ἐς ἑωυτὴν ἐκ τοῦ ἄλλου σώματος καὶ τῆς κεφαλῆς τὸ ὑγρὸν, θερμὴ ἐοῦσα. κενουμένης δὲ τῆς κεφαλῆς, ἀποκαθαίρεται ἥ τε ὄψις καὶ ἡ ἀκοή. καὶ γίνονται εὐαγέες οἱ ἄνθρωποι. Οἱ δ' ἀπὸ τῶν γυμνασίων περίπατοι,

Opera omnia (texte grec) - page 95 sur 480

καθαρὰ τὰ σώματα πειρασιμωλάζουσι. καὶ ἰσχναίνουσιν, οὐκ ἐῶντες πλὴ σωτηξιν τῆς σαρκὸς, πλὴ ἀπὸ τοῦ πόνου ξωνίσασθαι, ἀλλ' ἀπονοσφίζουσι. τὴν δὲ ὁρόμων γίνεται, οἱ μὲν μακρὰ καὶ ἡμ-πτοὶ, ὀλίγου προσαγόμενοι, θερμαίνοντες πλὴ σάρκα. συνεφεῖν καὶ διαχέειν δυνάμεν τε. καὶ πλὴ δυνάμεν τὴν σπίων πλὴ ἐν τῇ σαρκὶ καταπέπτουσι. βραχὺ τόδα τε καὶ παχὺ τόδα τὰ σώματα πειρασιμωλάζουσι τὴν φοχῶν. τοῖσι δὲ τὰ πολλὰ ἐθέουσι, ξυμφερώτατοι, καὶ χειμῶνες μᾶλλον, ἢ θέρεος. οἱ δὲ σὶ ἱματίω ὁρόμοι, πλὴ μὲν δυνάμεν, πλὴ αὐτὴν ἔχουσι. μᾶλλον δὲ, διαθερμαίνουσι, καὶ ὑγρότατα τὰ σώματα ποιέουσιν. ἀχροώτατα δὲ, διότι οὐκ ἀπονοσφίζει προσπίπτων ὁ πνεῦμα ὁ ἐλικοειδὲς, ἀλλ' σὶ τῷ αὐτῷ γυμνάζεται πνεύματι. συμφέρει οὕτω καὶ τοῖσι ξηροῖσι καὶ τοῖσι πο λυσάρκοισιν, οἷς τις κατατρῆν πλὴ σάρκα βούλεται, καὶ τοῖσι προσβυτέροισι διαφύχειν τὸ σώ- 10
ματος. οἱ δὲ διαυλοὶ καὶ ἥπειροι ἵπποι. πλὴ μὲν σάρκα, κάστον διαχέειν τε. ἰσχναίνουσι δὲ μᾶλλον, διότι τοῖς ἔξω τῆς ψυχῆς μέρεσιν οἱ πόνοι ὄντες, ἀντιπάσσουσιν ἐκ τῆς σαρκὸς ὁ ὑγρὸν, καὶ ὁ σῶμα λε πτύνουσι καὶ ξηραίνουσιν. οἱ δὲ φοχοὶ, πλὴ μὲν σάρκα ἧσσα διαχέουσιν. ἰσχναίνουσι δὲ, καὶ διασέλ-λουσι πλὴ σάρκα ἢ πλὴ κοιλίην, μάλιστα διότι ὀξυτάτῳ τῷ πνεύματι χρώμενοι, πάχιστα ὁ ὑγρὸν ἕλκουσιν ἐφ' ἑωυτούς. τὰ δὲ παρασεσήματα, ξηραίνουσι μὲν ὀξὰ πίνης. οὐκ ἐπιτηδειοῖ δὲ, ἢ ἀξύμφο ρα. ἀποσήματα γὰρ ἐμποιέεται, ὀλίγα τόδε. διακτεθερμασμένον τὸ σῶμα, ὁ μὲν ὁδρωμα, ὁ ὑμῶς λε πτύνει. πλὴ δὲ σάρκα, κάστον σωνίσησι τὴν φοχῶν. κενοῖ δὲ πλὴ σάρκα τὸ ὑγροῦ. τὰ δὲ ἀφανισμάτα καὶ ἀφανοῦ σίσματα. πλὴ μὲν σάρκα, ἥκιστα διαθερμαίνουσι. παροξύνει δὲ, ὁ σῶμα ἢ πλὴ ψυχλίην, καὶ τὸ πνεύματος κενοῦσι. πάλιν δὲ καὶ τείνεις. τοῖσιν ἔξω τοῦ σώματος, παρέχει μᾶλλον ὁ πόνον. θερμαίνει δὲ, πλὴ σάρκα καὶ σάρκοι, καὶ αὔξεσθαι ποιέει ὀλίγα τόδε. τὰ μὲν σάρκα φύσει τε βρέμενα, σωνίσησι. τὰ δὲ κοῖλα, αὔξεται. τῆς γοῦν σαρκὸς, ὁ μὲν πυκνὸν τε βρόμενον, ξωνίσατται. τὰ δὲ 20
κοῖλα, αὔξεται. καὶ ὁκόσαι φλέβες εἰσὶ. θερμαινόμεναι γὰρ αἱ σάρκες καὶ ξηραινόμεναι, ἕλκουσιν ἐφ' ἑωυτάς πλὴ βοφλὴν ὀλίγα τὴν φλεβῶν, εἶτα αὔξεται τε. Ἀλίνδησις, παρασαλπίσα τῇ πάλῃ διαπρήσσεται. ξηραίνει ἢ μᾶλλον ὀλίγα πλὴ κόνιν καὶ σάρκοι ἧσσον. Ἀκροχειρισμὸς ἰσχναίνει καὶ τὰς σάρκας ἕλκει αἴω. καὶ κωρυκομαχίη καὶ χειρονομίη τὰ παρασαλπίσια διαπρήσσεται. πυρίματος δὲ κατά-χωσις, τοὺς πόρους διανοίγει, καὶ ὁ θέρμα λεπύναι, καὶ ὁ ὑγρὸν ἕλκει ὁ θέρμα ὀξώτερα διώ-κασι. σὶ κονίη καὶ ἐλαίῳ γυμνάσια διαφέρει τοσόνδε. κόνις μὲν, ψυχρόν. ἔλαιον δὲ, θερμόν. σὶ μὲν τῷ χειμῶνι ὁ ἔλαιον, αὐξιμώτερον, δι' τι ὁ ψύχος κωλύει φορέειν ἀφὸ τοῦ σώματος. σὶ ἢ θέρεϊ, ἔλαιον ἕλκει βοφλὴν θερμασίης περιβυμένον. τηκεῖ πλὴ σάρκα. ὁκόταν καὶ ἕλκει τῆς ὥρης θερμαί νηται, καὶ τὸ ἐλαίου καὶ τὸ πόνου. ἡ δὲ κόνις ἐγυμνάζεται. σὶ δὲ τῷ θέρεϊ αὐξιμώτερος, ψύχου- σα γὰρ ὁ σῶμα, οὐκ ἐᾷ εἰς ἕλκει βοφλὴν θερμαίνεσθαι. σὶ δὲ τῷ χειμῶνι, διαψυκτικὴν καὶ κρυμνώ δης. διακτείνει δὲ σὶ τῇ κόνει μᾶλλον τοὺς πόνους σὶ τῷ θέρεϊ, ὀλίγον μὲν χρόνον, ὠφελέει ψύχουσα. πα λὺν δὲ, ὑπερξηραίνει, καὶ τὰ σώματα σκληρὰ καὶ ξυλώδεα ἀποδεικνύει. τείνει ἐλαίου ξύλα ἧσσον ἢ μᾶλλον ἀσει, καὶ οὐ λειῶς ἐᾷ διαθερμαίνεσθαι. τοῦδε δὲ κάτων τὴν σὶ τοῖσι σώμασιν ἐγνωμένων, ὧδε ἔχει. οἱ μὲν ἀγύμναστοι τὴν ἀνθρώπων, ἀφὸ παντὸς κοπιῶσι πόνου. οὐδὲν γὰρ τῶν σώματος διαπεπόνηται πρὸς οὐδένα πόνον. τὰ δὲ γεγυμνασμένα τὴν σωμάτων, ἕως τὴν ἀνεθίσων πόνων κο πιᾷ. τὰ ἢ, καὶ ἀφὸ τὴν σωνήθεων γυμνασίων κοπιᾷ, ὑπερβολὴν χρησάμενα. τὰ μὲν οὕτω εἰθισμένα κά-τω, τοιαῦτά ἐστιν. ἡ δὲ δυνάμες αὐτέων ὧδε ἔχει. οἱ μὲν γὰρ ἀγύμναστοι ὑγρὰν πλὴ σάρκα ἔχοντες, ὁκόταν πονῶσι θερμαινομένου τῶν σώματος, σωνηξιν πολλὴν ἀφιᾶσιν. ὁ, τι μὲν δὴ σωνεξισφώσῃ, ἢ ξὺν τῷ σώματι ἀπονοσφισθῇ, οὐ παρέχει πόνον μᾶλλον σὶ ᾧ κενωθέντι τῶν σώματος παρὰ τὰ ἔθος. ὁ, τι δ' αὖ ἐμμένει τῆς ἀποκρίσιος, τοῦτο παρέχει ὁν πόνον, ἀλλὰ μὴ τῷ δεξαμενέῳ ὑγρόν. οὐ γὰρ ἔστι ξύμφορον τῷ σώματι, ἀλλὰ φλέγμονον. εἰς μὲν δὴ τὰς σάρκας τὴν σωμάτων, οὐ ξωνίσταται ὁμοί ως, εἰς δὲ τὰ σαρκώδεα ὥστε τοῦτοις πόνον παρέχει, ἕως ἂν ὀξέλθῃ. ἅτε δὴ οὐκ ἔχον πόρον, ἀ φρεμίζον θερμαίνεται αὐτὸ τε καὶ τὰ προσπίπτοντα. ἰῶ μὲν οὖν πολὺ γίνεται ὁ ἀποκριθὲν, ἐ-κράτησε καὶ τῶ ὑγραίνοντος, ὥστε σωνεκθερμαίνει ἕλκει ὁ σῶμα καὶ ἐποίησε πυρετὸν ἰσχυρόν. θερ μανθέντος γὰρ τῶ αἵματος καὶ ἐπισταθέντος, τακείλω καὶ ἐποίησε πλὴ πρόσοδον. τὰ δὲ τῷ σώ-ματι καὶ τὸ, τε ἄλλο σῶμα καθαίρεται ὑπὸ τῶ πνεύματος. ἡ ὁ σωνεκκρὶς θερμαινόμενον, λεπτύ νεταί τε, καὶ σωνεξωθέεται ἐκ τῆς σαρκὸς ἔξω ὑπὸ ὁ θέρμα, ὁ πρόσω καλέεται θερμός. τούτου δὲ ἀποκριθέντος, τό, τε αἷμα καθίσταται ἐς πλὴ κάτω φύσιν συστασιν. καὶ ὁ πυρετὸς λύνησι, καὶ ὁ κόπος παύεται μάλιστα τε τοῖσι. χρὴ ἢ ἐν τοιοῦτον κόπον, ὧδε θεραπεύειν, πυρίησι μὴ λου τροῖσι θερμοῖσι διαλύοντα ὁ ξωνεκκρὶς. τοῦδε πάντοισι βιαίοισιν ὡς ἀποκεκαθάρθαι, τοῖσιν ὀλίγοσι τι σι, καὶ ἰσχνασίησι, σωνισταναι τῆς σαρκὸς πλὴ κοίλωσιν. καὶ τείβεσθαι τῷ ἐλαίῳ ἡσυχῇ πουλὺν χρό νον, ὅκως μὴ βιαίως ἀναθερμαίνηται. μὴ τοῖσι χρίσμασι μὴ τοῖσιν ἰσχνωτικοῖσι μὴ μαλακτικοῖσι χρί εσθαι, καὶ μαλακύνειν ξυμφέρει. τοῖσι ἢ γυμναζομένοισιν ὑπὸ τὴν ἀνεθίσων πόνων, ὀλίγα τάδε γίνε ται. ὁκόταν μὴ πεφορτίκῃ ὁ σῶμα, ὑγρὴν ἀνάγκη πλὴ σάρκα εἶναι πρὸς τοῦτον ὁν τόπον, πρὸς ὃν

μὴ εἰθισται

μὴ ἐθίζεσθαι πονέειν· ὡς πρὸς καὶ τὴν γυμνασίων, πρὸς ἕκαστα. πλὼ μὲν δὴν σάρκα, ξωωτήκεσθαι ἀνάγκη καὶ ἀποκρίνεσθαι καὶ σωίστασθαι ὡς πρὸ τῷ προσθράω. ξυμφορέει δὲ θρασυτέεσθαι ὧδε. τοῖσι μὲν γυμνασίοισι χρῆσθαι, τοῖσι σωνήθεσιν, ὅκως ἂν ξωεσηκὸς θρμαινόμενον λεπτωίηται καὶ ἀποκαθαίρηται, καὶ ἂν ἄλλο σῶμα μὴ ὑγραίνηται, μήδ' ἀγύμναστον γίνηται. τοῖσι δὲ λουτροῖσι τοῖσι θερμοῖσι ξυμφορέει καὶ τοῦτον χρέεσθαι. καὶ τῇ τεύξει ὁμοίως, ὡς καὶ ἐν πρόσθεν. τῆς δὲ πυρώσιος, ὅσην δέεται, οἱ πόνοι χαρίεντες θρμαίνοντες, λεπτωίειν καὶ ἀποκαθαίρειν ἂν δύνανται. οἱ δὲ ἀπὸ τὴν σωνήθεων γυμνασίων πόνοι, τόνδε ἐν τόπον γίνονται. ἀπὸ μὲν συμμέτρου πόνου, κόπος οὐ κινέεται. ὁκόταν δὲ πλείων τοῦ καιροῦ πόνος ᾖ, ὑπὸρ ξηραίνει πλὼ σάρκα. κενωθεῖσα δὲ τοῦ ὑγροῦ, θρμαίνεται, καὶ ἀλγέει, καὶ φλέγεται, καὶ ἐς πυρετὸν καθίσταται μακρότερον, ἢν μή τις ἐκ θρασυτέου ἐρέῃ. χρὴ δὲ πρῶτον μὲν αὐτῷ τῷ λουτρῷ, μὴ σφόδρα πολλῷ, μὴ δὲ θρμῷ ἄγαν λούεσθαι. ἔπειτα πίσας αὖον ἐκ τοῦ λουτροῦ μαλακὸν οἶνον, διαπνεῖν ὡς πλεῖστα καὶ παντοδαπὰ σιτία, καὶ ποτῷ ὑδαρεῖ. οἴνῳ δὲ μαλακῷ χρέεσθαι πολλῷ. ἔστ' ἂν τελέσθαι χρόνῳ πλέω, μέχρις ἂν αἱ φλέβες πληρωθεῖσαι αὖραι ὦσιν. ἔπειτα δὴ ὀξυμέτρῳ. καὶ αὐχμηρόν τι ὀλίγον, καθθύσιν μαλακῶς. ἔπειτα προσάγειν ἡσυχῇ, τοῖσι σιτίοισι καὶ τοῖσι πόνοισι τοῖσι σωνήθεσιν ἡμέρας ἓξ, ἢν ταύτησι δὲ κατασκῇ ἐς ἐσωνήθεις καὶ σίτου μὴ ποτοῦ. δίαιταν μὲν δὲ ἔχειν ἡ θρασυτέη, τοιήνδε. ὀξυηρασμένον ἐσῶμα ἐς ὑπὸρβολὴν, ὀξυγρίωναι δίαιταν ἄτοπον ὑπὸρβολῆς. λῶ μὲν οὖν ἡ δίαιτα ἐν πλὼ ὑπὸρβολλόντως ὑγρὴν, ὀξυηρασμένου γὰρ ἐσῶματος ἐνδέοντα παντοδαπῶν, ἀφ' ὧν λαμβάνει ἐ ξυμφορέν αὐτὸ ἐωυτῷ, ἔνιστον τοῦ σώματος ἐνδέοντος σίτου. πληρωθὲν δὲ μὴ ὑγρανθὲν κενωθείσης τῆς κοιλίης ἀπὸ τοῦ ἐμέτου, ἀφίησι πάλιν πλὼ ὑπὸρβολλόν. ἡ δὲ κοιλίη κενὴ ἐοῦσα ἀντιτασσεῖ. ἐ μὲν οὖν ὑπὸρβάλλον ὑγρὸν, ὀξυηρούμενον ἐ σάρξ. ἐ δὲ σύμμετρον, οὐκ ἀφίησιν, ἢν μὴ ὀξύνῃς, ἢ πόνων, ἢ φαρμάκων, ἢ ἄλλης τινὸς ἀντιτασσούσης. τῇ δὲ προσαγωγῇ χρησόμενος, κατὰ σμικρὸν τῷ σώματι πλὼ δίαιταν ἡσυχῇ.

ΙΠΠΟΚΡΑΤΟΥΣ ΔΙΑΙΤΗΤΙΚΟΥ ΤΡΙΤΟΣ.

Εἰ διαίτης ἀνθρωπίνης ὡς πρόσθεν εἰρέαται, ξυνγράψαι μὲν οὐκ οἷόν τε ἐς ἀκριβείην, ὡς τε πρὸς ἐ πλῆθος τοῦ σίτου, πλὼ συμμετρίω ποιέεσθαι τῇ πόνων. πουλλὰ γὰρ τὰ κωλύοντα. πρῶτον μὲν αἱ φύσιες τὴν ἀνθρώπων, διάφοροι ἐοῦσαι. μὴ γὰρ αἱ ξηραὶ αὐτέων ἑωυτῶν πρὸς ἑωυτὰς, καὶ πρὸς ἄλλα μᾶλλον καὶ ἧσσον, ὑγραί. ὡσαύτως καὶ αἱ ἄλλαι πᾶσαι. ἔπειτα, καὶ αἱ ἡλικίαι, μὴ τῶν αὐτῶν δεόμεναι. ἔτι δὲ μὴ τῶν χωρίων, αἱ θέσιες. καὶ τῶν πνευμάτων, αἱ μεταβολαί. τῶν τε ὡρέων, αἱ μεταστάσιες. μὴ τῇ σὶ αὐτῇ, αἱ κατὰ στάσιες. αὐτῶν τε τῶν σίτων, πολλὴ διαφορά. πυροί τε γὰρ, πυρῶν. καὶ οἶνος, οἴνου. μὴ τἄλλα ὅσα διαιτεόμεθα πάντα διάφορα ἐόντα, ἀδύνατα κωλύει δίαιταν εἶναι ἐς ἀκριβείην ξυνγράφῆναι. ἀλλὰ γὰρ αἱ προγνώσιες ὀξυηρασμέναι ἐμοιγε τῶν ἐπικρατεόντων ἐν τῷ σώματι, ἢν τε οἱ πόνοι κρατέωσι τῶν σιτίων, ἢν τε τἀναντία τῶν πόνων, καὶ ὡς χρὴ ἕκαστα ὀξυκέεσθαι. πρόσκειται μανθάνειν τὰ ὑγιέας τὰς φύσεις, μὴ προσπελάζειν τὰ τὰς νόσους, ἐὰν μή τις μεγάλα πάνυ ὀξυαμαρτάνοι, ἢ πολλάκις. ταῦτα δὲ φαρμάκων δέεται ἤδη. ἔστι δ' ἃ καὶ οὐδὲ λόγου φαρμάκων δίκαιά ἐστιν ὑγιάζεσθαι. ὡς μὲν οὖν δίκαια ἐν ὀρθρεθῶναι ἐπῆκα τοῦ ὄργου, ἐμοὶ δόκηται. ἐ δὲ ἀκριβές. οὐδενί. πρῶτον μὲν οὖν τοῖσι πολλοῖσι τῶν ἀνθρώπων συγγράφω, ὀξ ὧν μάλιστα ἂν ὠφελοίην. οἵτινες σιτίοισι προσχρῶνται πόνοισί τε τοῖσι σὶ ἀναγκαίοισιν, ὁδοιπορίῃσί τε τῇσι προσηκούσῃσι, βαλανεύοντές τε τῇσι πρὸς πλὼ συλλογὴν ὀρθρεθείσῃσι τοῦ βίου. βαλπόμενοί τε, παρὰ ἐ σύμφορον. ἀλυσχόμενοί τε, παρὰ ἐ ὠφέλιμον. τῇ τε ἄλλῃ διαίτῃ ἀκριβεστάτῳ χρεόμενοι. τούτοισι δὴ ξυμφορέει, ἐκ τοῦ παραχρῆμα ὧδε διαιτᾶσθαι. Τὸν μὲν διαιτεόμενον ἐς τέσσαρα μέρεα διαιρεόυσιν. ἀπὸρ μάλιστα γινώσκουσιν οἱ πολλοί. χειμῶνα. ἦρα. θέρος. φθινόπωρον. καὶ χειμῶνα μὲν, ἀπὸ πλειάδων δύσιος, ἄχρει ἰσημερίης ἠαρινῆς. ἔαρ δὲ, ἀπὸ ἰσημερίης μέχρι πλειάδων ἐπιτολῆς. θέρος, ἀπὸ πλειάδων μέχρι ἀκτούρου ἐπιτολῆς. φθινόπωρον δὲ, ἀπὸ ἀκτούρου μέχρι πλειάδων δύσιος. ἐν μὲν δὴ ᾧ χειμῶνι ξυμφορέει πρὸς πλὼ ὠρίων, ψυχρίω τε καὶ ξωεσηκὶ ἐν ὑπνωαντιόμενον τοῖσι διαιτήμασιν, ὧδε χρέεσθαι. πρῶτον μὲν μουσοσιτήσῃ χρὴ διάγειν, ἢν μὴ πάνυ ξηραίνῃς πλὼ κοιλίην ἔχῃ. εἰ δὲ μή, μαχρὸν ἀρίστη. τῇσι δὲ διαιτήμασι χρέεσθαι, τοῖσι ξηροῖσι καὶ αὐστηροῖσι. καὶ θρμαντικοῖσι. καὶ συγκομιστοῖσι. μὴ ἀκρήτοισιν. ἀρτοσιτέειν δὲ μᾶλλον, καὶ τοῖσιν ὀπτοῖσι τῶν ὀψων μᾶλλον, ἢ τοῖσι ἑφθοῖσιν χρέεσθαι. μὴ τοῖσι πόμασι μέλασιν ἀκρητεστέροισι, καὶ ἐλάττοσι λαχάνοισιν ὡς ἥκιστα, πλὼ τοῖσι θρμαντικοῖσι καὶ ξηροῖσι. καὶ χυλοῖσι καὶ ἑφθήμασι ὡς ἥκιστα. τοῖσι δὲ πόνοισι πουλλοῖσιν ἅπασι, τοῖσι τὸ θρόμοισι καὶ μπτοῖσιν ὀξ ὀλίγου προσάγειν. καὶ τῇ πάλῃ σὶ ἐλαίῳ. μακρῇ, ἀπὸ κούφων προσαναμάσσειν. τοῖσι μὲν πολλὰ πάντοισιν ἀπὸ τ' γυμνασίων, ὀξέσιν. ἀπὸ δὲ τοῦ διαπνου, ἐρασθέσιν σὶ ἀλείῃ. ὀρθοῦσί τε

πολλοῖσιν ὀξὺ ὀλίγου αὐξόμενον, προσάγοντα σφοδρόν· ἀποπαύειν τέ τε ἡσυχῇ, καὶ σκληρυντήσι, καὶ νυκτοβατήσι, καὶ κοινοβατήσι, καὶ καυσόμησι χρέεσθαι συμφέρει· πάντα γὰρ ταῦτα ἰσχναίνει καὶ θερμαίνει· χρέεσθαι τε πλείω· ἐκήτεον δὲ ἐθέλει λούσασθαι, λοῦ μὲν ἐκπονήσι σὺ πελλάξῃ, ψυχρὸν λούεσθω· λοῦ δὲ ἄλλῳ τινὶ πόνῳ χρήσηται, ἢ θερμὸν ξυμφορώτερον· χρέεσθαι δὲ ἢ τοῖσιν ἐμέτοισι· τοῖσι μὲν ὑγροτρόποις, ζεῇς τὸ μέσος· τοῖσι δὲ ξηροτρόποις, διὰς ἀπὸ σιτίων παντοδαπῶν· ἐκ δὲ τῆς ἐμέτων, προσάγειν ἡσυχῇ πρὸς ἢ εἰθισμένον σιτίον, ἐς ἡμέρας ζεῖς· καὶ τοῖσι πόνοισι χρῆσθαι καυφοτρόποισι καὶ ἐλαφροῖσι, τοῦτον ἢν χρόνον· ἀπὸ δὲ βοείων καὶ χοιρείων κρεῶν ἢ τῶν ἄλλων ὅ, τι ἂν ἧσσον βάλλῃ πελιτόμενον, ἐμέειν· καὶ ἀπὸ τυρωδέων καὶ γλυκέων καὶ λιπαρῶν ἀνθεμίστων πελιτομένης, ἐμέειν συμφέρει· καὶ ἀπὸ μέθης· καὶ σίτων μεταβολῆς· καὶ χωρείων μεταλλαγῆς, ἐμέειν· διδόναι δὲ καὶ τῷ φύσει, καθαρὸν ἐόντι, πελιοῦν ἀπὸ τῶν σιτίων καὶ γυμνασίων· ἀλλ' ὅ τε τοῖσιν ὀρθρείοισι περιπάτοισιν, ὁκήτεον αὐξῆται ἢ σῶμα διαθερμαίνεσθαι, καὶ τοῖσι σρόμοισι, μὴ σὺ τῷ ἄλλῳ χρόνῳ ὑπερβολὴν φυλακτόμενος· ἀγαθὸν γὰρ τῷ σώματι χειμάζεσθαι ἢ γυμνάζεσθαι σὺ τῇ ὥρῃ· οὐ δεῖ τὰ δένδρεα μὴ χειμαθέντα σὺ τῇ ὥρῃ δοῦναι καρπὸν φορέειν, οὐδὲ αὐτὰ ἐρρῶσθαι· χρέεσθαι δὲ καὶ τοῖσι πόνοισι παντοίοισι ταύτην πλὴν ὥρην ἐς ἱδρῶτα βολλῶ, λοῦ μὴ ὁκήτεον ἐπίνωσι· τοῦτο τεκμήριον διδάσκω τοὺς ἰδιώτας· διότι τάδε οὕτως ἔχει, φράσω· τῆς ὥρης οὔσης ψυχρῆς καὶ σκληρῆς, πεπαχυμένα ἐστὶ πάντα· δι' ἃ καὶ τὰ ζῷα· βραδέως οὖν αὐτοῖσι διαθερμαίνεσθαι τὰ σώματα ὑπὸ τοῦ πόνου· καὶ τοῦ ὑγροῦ μικρόν τι μέρος ἀποκρίνεσθαι τοῦ ὑπερχόντος· εἶτα τοῦ χρόνου ὃν τινα μὲν πονέει, ἀποδίδοται ὀλίγος· ὃν τινα δὲ ἀναπαύεται, πουλύς· ἡ μὲν γὰρ ἡμέρη, βραχεῖη· ἡ δὲ νὺξ, μακρή· διὰ ταῦτα οὖν οὐκ ἔχει ὑπερβολὴν ὁ χρόνος καὶ ὁ πόνος· χρὴ οὖν διὰ ταῦτα πλὴν ὥρην ταύτην οὕτω διαιτᾶσθαι· ἀπὸ πελιάδων δύσιος μέχρις ἡλίου τροπῶν, ἡμέρας τεσσεράκοντα τέσσαρας· τροφὴ δὲ πλὴν φορτίν, σὺ φυλακὴ ὅτι μάλιστα εἶναι· καὶ ἀπὸ φορτὶς ἡλίκη, ἄλλας τοσαύτας ἡμέρας, τῇ αὐτῇ διαίτῃ χρέεσθαι· ἐπὴν δὲ ἡ ὥρη ἐπινάγῃ ἢν ξέφυρον καὶ μαλακωτέρη γένηται, δεῖ καὶ τῇ διαίτῃ μετὰ τῆς ὥρης ἕπεσθαι, ἡμέρας πεντεκαίδεκα, ὅτε ἀρκτούρου ἐπιτολὴ καὶ χιλιάδων ἤδη φορέεται· ἢν δὲ χρόνον δὲ χρόνον, ποικιλότερον ἤδη ἄγειν μέχρις ἰσημερίης, ἡμέρας τεσσαράκοντα δύο· χρὴ οὖν καὶ τοῖσι διαιτήμασι, χρέεσθαι τῇ ὥρῃ, διαποικίλλοντα φαυλοτέροισι καὶ καυφοτέροισι· τοῖσί τε σιτίοισι, καὶ τοῖσι ποτοῖσι, καὶ πόνοισι προσάγοντα ἡσυχῇ πρὸς ἢ ἔαρ. Ὁκήτεον δὲ ἰσημερίη γένηται ἤδη μαλακωτέρη, μὴ αἰὲν ἡμέρας μὲν, μακρὸ τέρας· αἶνυκτες δὲ, βραχύτερας· καὶ ἡ ὥρη θερμή τε καὶ ξηρὴ κατάσῃ, καὶ ἡ παρεοῦσα φόρμης τε καὶ ἄκεροτος· δεῖ δὴ ὡς πορρωτάτω παρασκευάζεσθαι σὺ ταύτῃ τῇ ὥρῃ, αὐτοῖσιν ὠφελείην ἐς ἢ θέρος, ἔχ ἔχοντα γυμνίην, αὐξησίν τε καὶ σκιήν· οὕτω καὶ ἢν ἄνθρωπον· ἐπεὶ γὰρ γυμνίην ἔχει, τῆς σαρκὸς πλὴν αὐξησιν· δεῖ ὑγρηρὴν αὐτὴν παρασκευάζειν· χρὴ οὖν, ὡς μὴ ὀξυπόνης πλὴν διαίτων μεταβάλλειν, διελεῖν ἢν χρόνον ἐς μέρεα ἕξ, καὶ τὸν ὀκτωκαίδεκα ἡμέρας· σὺ γοῦν τῇ πρώτῃ μοίρῃ, χρὴ τὴν τε πόνων ἀφαιρέειν, καὶ τοῖσι λοιποῖσι σιτίοισι χρέεσθαι· τοῖσι δὲ σιτίοισι, μαλακωτέροισί τε, καὶ πόμασιν ὑδαρεστέροισι, καὶ λευκοτέροισι· καὶ τῇ παλιγκιῷ ἐλαίῳ σὺ τῷ ἡλίῳ χρέεσθαι· σὺ ἐνίοισι δὲ τῇ ὥρῃ, ἐνίοισι τὴν διαίτην μάτων μεθιστάναι καὶ ἐπὶ μικρόν· καὶ τὴν τοῦ πάντων ἀφαιρέειν, τὸ ἀπὸ τοῦ λείπνου, τὸν πλείονος· τὴν δὲ ὀρθρείων, ἐλάσσονος· καὶ τῆς μάζης ἀντὶ τῶν ἄρτων προστιθέναι· καὶ τὴν λαχάνων τῶν ἑψητῶν προσάγειν· μὴ τὰ ὀξέα αὐξάζειν τὰ ἐφθὰ τοῖσιν ἐπιοῖσι λαζοῖσί τε χρέεσθαι καὶ σιαρισὴν μικρόν· ἀφροδισίοισί τε ἐλάσσοσι, καὶ τοῖσιν ἐμέτοισι· τὸ μὲν πρῶτον ἐκ τῶν δύο ποιέεσθαι· εἶτα δὲ πλείονος χρόνος· ὅκως ἂν κατάσησι τὸ τὸ σῶμα σαρκωθὲν καθαρὴ σαρκί· καὶ πλὴν διαίτων μαλακὴν σὺ τούτεω τῷ χρόνῳ, μέχρι πλειόνων ἐπτὰ ἡλίου. Ἐν τούτῳ, θέρος, καὶ πλὴν διαίτων ἤδη χρὴ πρὸς τῷ τὸ ποιέεσθαι· χρὴ οὖν ἐπεσθαι πλείοσι ἐπιτείλῃ, τοῖσί τε σιτίοισι μαλακωτέροισι καὶ ἐλάσσοσι χρέεσθαι· εἶτα τῇ μάζῃ πλείονι, ἢ τῷ ἄρτῳ· ταύτῃ δὲ προφυρεῖ τῇ ἀτεμπωτέρῃ· τοῖσι δὲ πόμασι, μαλακοῖσι· λευκοῖσιν· ὑδαρέσιν· αὖρίῳ δὲ, ἁλίτῳ· καὶ ὑπνοισιν ἀπὸ τοῦ ἀείσου, βραχέσι· καὶ πλησμονὴν σὺ ὡς ἥκιστα· τῶν σιτίων τὸ μὴ ποιῶν· ἰκανῶς ὧδε τῷ σίτῳ χρέεσθαι· διὰ μέσης δὲ ὡς ἥκιστα πίνειν, λοῦ μὴ ἀναγκαίη τινὶ ξηρασίη ἢ σῶμα χρήσηται· χρέεσθαι δὲ, τοῖσι λαχάνοισι τοῖσιν ἑφθοῖσι, πλείω τὴν κακοσαθέων μὴ ξηρῶν· χρέεσθαι δὲ μὴ τοῖσι ὠμοῖσι, πλείω τῶν θερμαντικῶν καὶ ξηρῶν· ἐμέτοισι δὲ, λοῦ μή τις πλησμονὴν ἐπόνητα, μὴ χρέεσθαι· τοῖσι δὲ ἀφροδισίοισιν, ὡς ἥκιστα· λουτροῖσι δὲ, χλιεροῖσι χρέεσθαι. Ἡ δὲ ὥρη, ὁμοιοτρόπων τῆς ἀνθρωπίνης φύσιος· βέλτιον οὖν, ὥρεων ἀπέχεσθαι· εἰ δὲ χρῷτό τις, μετὰ τῶν σιτίων χρεόμενος, ἥκιστ' ἂν ὀξύμαιν πόνοι· τοῖσί τε πόνοισι τοῖσί τε τροχοῖσι, χρὴ γυμνάζεσθαι· καὶ διαυλοισιν ὀλίγοισι πολλὸν χρόνον· καὶ τοῖσι σφοδρὰ πάντοισιν σὺ σκιῇ· τῇ τε πόλει, σὺ κήνει, ὅκως ἥκιστα ἐνθερμαίνηται· ἡ γὰρ ἀλίνδησις βέλτιον, ἢ οἱ δρομικοί· ψύχουσι γὰρ τὸ σῶμα, κενοῦντες τὸ ὑγροῦ· ἀπὸ λείπειν τε μὴ σφοδρὰ πάντα, ἀλλ' ἢ ὅσον ὀξύμαινεσθαι· πρωΐ δὲ χρέεσθαι τοῖσι πρὸ πάντοισιν· ἡλίους δὲ φυλάσσειν καὶ τὰ ψύχεα, πάντα σὺ τῷ πρωΐ, καὶ τὰ σὺ τῇ ἑσπέρῃ, ὁκήσα πάντα μοι ἡλίμαια, ἢ χρόνες ἀποπίνουσι· ταύτῃ γὰρ τῇ

διαίτῃ

διαίτη προσανεχέτω, μέχρις ἡλίου δυσμέων· ὅκως δὲ τοῦτο ὦ χρόνῳ, ἀφαιρήσει πόνους, ὁκόσα ξηρὰ, καὶ θερμὰ, καὶ μέλανα, καὶ ἄχρηστα, μὴ δοὺς αὖτοῦς, πλὴν ἔτι μικρὸν ἡδονῆς παρέχειν εἰνεκα. ἢν δὲ χόμενος δὲ χρόνου διαπήσεται τοῖσι μαλακοῖσι, καὶ ὑγροῖσι, καὶ ψυκτικοῖσι, καὶ λευκοῖσι, μέχρις ἀρκτούρου ἐπιτολῆς καὶ ἰσημερίης, ἡμέρας εὐσήκοντας. Ἀπὸ δὲ ἰσημερίης, ὧδε χρὴ διαιτεῖσθαι, προσάγοντα πρὸς ἣν χειμῶνα σὺν τῷ φθινοπώρῳ. φυλασσόμενον τὰς μεταβολὰς τῆς ψύχεως, καὶ τῆς ἀλείης ἐσθῆτι παχείῃ χρέεσθαι ἢ σὺν τούτῳ τῷ χρόνῳ, σὺν ἱματίῳ προσκινίζοντα τῇ τε τείψει καὶ τῇ πάλῃ, σὺν ἐλαίῳ ἡσυχῇ προσάγοντα. καὶ τοὺς τοιούτους ποιέεσθαι σὺν ἀλείῃ· θερμολουσίῃ τε χρέεσθαι καὶ τοὺς ἡμερινοὺς ὕπνους ἀφαιρέειν. καὶ τοῖσι τοιούτοισι θερμοτέροισι, καὶ ἥσσιν ὑγροῖσι καὶ ἡσυχαίροισι. καὶ τοῖσι πόμασι μελανωτέροισι, μαλακοῖσι ἢ μὴ ὑδαρέσι. τοῖσί τε λαχάνοισιν ἥσσιν· τῇ τε ἄλλῃ διαίτῃ προσάδειν πάσῃ τῇ θερινῶν ἀφαιρεῦντα. τοῖσι χειμερίοισι χρέεσθαι μὴ ἐς ἄκρον· ὅκως καταστήσῃ ὡς ἔπλησε τῆς χειμερινῆς διαίτης· σὺν ἡμέρῃ δυοῖν δεούσῃν ἢ πεντήκοντα μέχρι πλειόνων δυσέων ἀπὸ ἰσημερίης. Ταῦτα μὲν παραινέω τῷ πλήθει τῷ ἀνθρώπων, ὁκόσοισιν οὐκ ἀνάγκης εἰσὶ ἢν βίον διατελέειν ὧδε· μὴ δὲ ὑπάρχειν αὐτοῖσι τὰ ἄλλων ἀμελήσαντας τῆς ἑαυτῶν ὑγιείης ἐπιμελεῖσθαι· οἷσι δὲ τοῦτο παρεσκεύασται καὶ διέγνωσται, ὅτι οὐδὲν ὄφελός ἐστιν, οὔτε χρημάτων, οὔτε σώματος, οὔτε τῶν ἄλλων οὐδενὸς, ἄτερ τῆς ὑγιείης, πρὸς τούτους ἔστι μοι διαιτᾶν οὐκ εὐμηχάνως, ὡς ἀνυσιμώτατα πρὸς τὰ ἀληθέστατα τῶν δυνατῶν προσηγμένα. τοῦτο μὲν οὖν προϊόντι τῷ λόγῳ δηλώσω. τόδε δὲ τὸ οὐ δύσκριμα, καλὸν μὲν, ἐμοὶ τῷ δυρόντι· ὠφέλιμον δὲ, τοῖσι μαθοῦσιν. οὐδενὸς δέομαι τῶν πρόσθεν, οὐδὲ ἐπιχειρήσω ἐξωθεῖσθαι, ὁ πρὸς ἅπαντα τὰ ἄλλα πολλοῦ κρείσσω εἶναι ἄξιον. ἔστι δὲ προδιάγνωσις μὲν πρὸ τοῦ νοσέειν, διάγνωσις τῶν σωμάτων, τὶ πέπονθε. πρόσθεν δὲ σιτίων κρατέει τοὺς πόνους, ἢ οἱ πόνοι τὰ σιτία. ἢ μετέωα ἔχει πρὸς ἄλληλα. ἀπὸ μὲν γὰρ τοῦ κρατέεσθαι, ὁκόσον οἷόν νοῦσοι ἐπίνεσται. ἀπὸ δὲ τοῦ ἰσάζειν πρὸς ἄλληλα, ὑγιείη πρόσεστιν. ἐκ δὲ τούτων δὴ τὰ εἴδεα ἐπέξειμι, καὶ διέξω ὁκοῖα γίνεται τοῖσιν ἀνθρώποισιν ὑγιαίνειν δοκέουσι, καὶ ἐθίουσί τε ἡδέως· πονέειν τε δυσκαμάτοισι· καὶ σώματος καὶ χρώματος, ἵκανῶς ἔχουσιν. αἱ ῥῖνες ἄτορ προφάσιος φανερῆς, ἐμπλήσονται ἀπὸ τοῦ λέπτου. καὶ δοκέουσι μὲν, πλήρεες εἶναι. μύσσονται δὲ, οὐδέν. ὁκόταν δὲ πολλαπλατεῖν ἄρξωνται τοῦ αὐρήρου ἢ γυμνάζεσθαι, τότε μύσσονται καὶ πτύουσι. καὶ προϊόντος τοῦ χρόνου, καὶ τὰ βλέφαρα βαρέα ἰχρυοῦσι. καὶ ἡ μέτωπον ξυσμὴ λαμβάνει. τῇ τε σίτων ἀπέχονται· καὶ πίνειν ἥσσον δύνανται. ἀχροΐη τε τοιούτοισιν ἡ χροιὴ γίνεται. καὶ ἢν καταῤῥοοι γένωνται, ἢ πυρετοὶ φερικάδες, καὶ ὅτι αὐτύχι τοῦ χρόνου ἡ πλησμονὴ κινηθεῖσα. ὅτι δ' αὐτύχι ποιήσας καὶ τὰ τοῦτον ἐν καιρὸν, τοῦτο αὐτῇ τοῦτο οὐκ ἄπιτιεν ἐόν. τουτέων γὰρ κρατεῦντα τὰ σιτία τοὺς πόνους, καὶ τὰ μικρὸν ξυλλεγόμενα ἡ πλησμονὴ, ἐς νοῦσον ἤγαγεν. ἀλλ' οὐ χρὴ προϊέναι μέχρι τουτέου, ἀλλ' ὁκόταν γνῶ τὰ πρῶτα τῶν τεκμηρίων, εἰδέναι ὅ, τι κρατέει τὰ σιτία τοὺς πόνους καὶ τὰ μικρὸν ξυλλεγόμενα, πλησμονὴ ἐστί. μύξαι γὰρ ἡ σίελα, πλησμονῆς ἐστι κρίσις. ἀφεμένου μὲν δὴ τοῦ σώματος, φράσουσι τοὺς πόρους τοῦ πνεύματος, πουλλῆς ἐνεούσης τῇ πλησμονῆς. θερμαινόμενον δὲ ἀπὸ τοῦ πόνου, ἀποκείνεται λεπτυνόμενον. χρὴ δὲ ἐν τοιούτῳ ἐκθέρμαπτον θεῖναι ὧδε. διαπονήσαντα σὺν τοῖσι γυμνασίοισι τοῖσιν εἰθισμένοισιν ἀκέως, θερμῶ λουσάμενον. σιτίζειν παντοδαποῖσι, καὶ ποιῆσαι ἐμέζειν. ἐκ δὲ τοῦ ἐμέτου, κλύζειν ἀπὸ στόματος καὶ πλὴν φαρύγγα ὄϊνῳ αὐστηρῷ, ὅκως ἂν συσφιγθῇ τὰ στόματα τῶν φλεβῶν, καὶ μηδὲν ἐπιπνεῖν ἀσκιαθῇ, ὁκοῖα γίνεται ἀπὸ ἐμέτων. εἶτα ἀναπαύεσθαι, ὧδε ποιέοντα σὺν ἀλείῃ ὀλίγα. ἐς δὲ πλὴν ὑδραίλου, τοῖσι μὲν περιπάτοισι, χρέεσθαι· τοῖσι δὲ γυμνασίοισιν, ἐλάσασι καὶ κουφοτέροισιν ἢ πρόσθεν· καὶ ἀναρίγιστος διαγέτω λοῦθρος ἢ. λοῦ δὲ μὴ θερμὸς ἢ, μικρὸν ἐπιφαγέτω. καὶ τοῦ λείπνου ἀφελεῖν ἡ ἥμισυ, οὗ ἤθελε λειπνεῖν. τῇ δὲ τρίτῃ τοὺς μὲν πόνους ἀποδότω τοὺς ἐθισμένους πάντας καὶ τοὺς περιπάτους. τοῖσι δὲ στιφροῖσι προσαγέτω ἡσυχῇ, ὅκως τῇ πέμπτῃ ἀπὸ τοῦ ἐμέτου κομιεῖ ἐς στίφος ἐθισμένον. κλύζειν μὴ ἀπὸ τουτέου ἵκανῶς ἔχει, θερμαινέσθω τὰ ἐπίλοιπα. τοῖσι μὲν στιφροῖσι, ἐλάσασι· τοῖσι δὲ πόνοισι, πλείοσιν. λοῦ δὲ μὴ κατισχνὰ τὰ τεκμήρια τῆς πλησμονῆς, διαλιπὼν δυοῖν ἡμέραιν ἀφ' ἧς ἐκομίσατο τὰ στίφη, ἐμεσάτω πάλιν, καὶ προσαγέτω κατὰ τὰ αὐτά. λοῦ δὲ μὴ καὶ ἐκ τρίτου, μέχρις ἂν ἀπαλλαγῇ τῆς πλησμονῆς. εἰσὶ δέ τινες τῶν ἀνθρώπων, οἵτινες ὁκόταν κρατέωνται οἱ πόνοι, ἀπὸ τῶν στιφέων τοιαῦτα πάσχουσιν. ἀρχομένης μὲν τῆς πλησμονῆς, ὕπνοι μακροὶ καὶ ἡδέες αὐτοῖσιν ἐπιγίνονται, καὶ ἐκ τῆς ἡμέρης ἐπικοιμῶνται. ὁ δὲ ὕπνος γίνεται τῆς σαρκὸς, καὶ χέεται ἡ αἷμα, καὶ καλλιΐζει διαχεόμενον ἡ πνεῦμα. ὁκόταν δὲ μὴ δέχηται ἔτι ἡ σῶμα πλὴν πλησμονῆς, ἀπόκειται ἤδη ἀφίησιν ἔσω κατὰ βίης τῆς περιόδου, ἤ τις ὑπενάντιος μένῃ τῇ φορῇ, τῇ ἀπὸ τῶν στίφων, ταράσσει πλὴν ψυχλίου. οὐκ ἔστι κατὰ τοῦτον τὸν χρόνον ἡδέως οἱ ὕπνοι, ἀλλ' ἀνάγκη ταράσσεσθαι ἐν ἄνθρωπον, καὶ δοκέει μάχεσθαι. ὁκοῖα γὰρ τινα πάσχει ἡ σῶμα, τοιαῦτα ὁρῇ ἡ ψυχὴ, κρυπτομένης τῆς ὄψιος. ὁκόταν οὖν ἐς τοῦτο ἥκῃ ὁ ἄνθρωπος, ἔστιν ἤδη τῇ ἡμέρῃ βλέπειν. ὅτι δὲ ἥξει ἡ νοῦσημα, μάλα σήλον. ὁκοῖα γὰρ ἂν ἔλθῃ ἀπόκρισις, καὶ ὅτου ἂν κρατήσῃ, τοῦτο σήσησιν. ἀλλ' οὐ χρὴ προέεσθαι ἐν

ἀφροσύνας, ἀλλ' ὁκόταν ἐπιγωῶ τὴν τεκμηρίων τὰ πρῶτα τ' θραπείης ἔχεσθ. μὴ δὴ τὸν ὡς πῦρ τ' πρόσθεν ἐκ θραυσθῆναι. πλείονος δὲ χρόνου μὴ λιμοκτονίης δέεσ). ἔστι δὲ μὴ τοιάδε τὰ τεκμήρια σημηνούσης. ἀλγέει ἡ σῶμα. οἷς μὲν ἄπαν. οἷς δὲ μέρος τί τοῦ σώματος, ὅ, τι ἂν τύχῃ. ἡ δὲ ἄλγος ἐστίν, ὁκοῖόν κοτε, μὴ δοκέουσι κοπιῶν. ῥαθυμίησί τε μὴ σημαινούσι θραπεύσ) μέχρις ἂν ἐς πυρετὸν ἀφίκωνται). μὴ οὐδέπω οὐδὲ τοῦτο γινώσκουσιν, ἀλλὰ λεληθόσι τε μὴ σιτίοισι χρησάμενοι, ἐς πειρι σημαινούσης ἡμέρης ἀπέστησαν ἡ νόσημα. μὴ ἐς κίνδυνον τ' ἔλαττον ἀφικνέον). ἀλλὰ χρὴ προμηθέεσθαι πρὶν ἂν ἐς τοὺς νόσους ἀφικνέωνται), μὴ θραπεύεσθ τῷδε τῷ τρόπω. μάλιστα μὲν πυρεσσήσαντα μαλακῶσι πυρέσσητ' ἄκον. εἰ δὲ μὴ λοσάμενον πολλῷ μὴ θερμῷ, διαλύσαντα ἡ σῶμα, ὡς μάλιστα χρησάμενον τοῖσι σιτίοισι, πρῶτον μὲν τοῖσι ὁρίμοισι μὴ σημείοισιν. εἶτα τοῖσιν ἁλυκοῖσιν, ὑγρεμέοντα εὖ. καὶ ὑγιασσάντα πρὸ ἱκανοῦ τοῦ χρόνου ὀλίγον χρόνον ἐπαλείφ. ἔπειτα ἡσυχαζέσθω. πρῶτα δὲ τοῖσι πρὸ πάντοισιν ὑγρὸ ὀλίγου προσάγειν τὰ χρέεσθ, μὴ τοῖσι γυμνασίοισι κάφοισι, μὴ τῆσι προσαυγῆσι ἡμέρῃσι μὴ ἡ πρότερον. ἰσχνασίης δ' οὕτω σημείοις δέε) καὶ πρὸ πάντ. λῶ δὲ μὴ προσπεθεὶς ἐς πυρετὸν ἀφίκηται), προσορᾶν μηδὲν ἄλλο, ἀλλ' ἢ ὕδωρ ἡμέρέων φιῶν. λῶ μέν γ' ἂν καὶ τούτῳ σαώσαι). εἰ δὲ μή, πισσώμενος χυλῷ θραυσθέντα. μὴ ἢ τεταρταίους ἢ ἑβδομαίους ἐκπνέοι), εἰ ὑγιάσουσι. ἀγαθὸν δὲ τοῖσι χείσμασι χρέεσθ τοῖσιν ἰσχνοτικοῖσιν, ὑπὸ τὰς κείσιας, ὑγρανακάζουσι δ'. πάχρυσι δέ τινες μὴ τοιάδε ἀπὸ σημείων. πλὴν κεφαλῆς ἀλγέει μὴ βαρυνέ). μὴ τὰ βλέφαρα πίπτει αὐτοῖσιν ἀπὸ τ' διέπνευ. ἔστε τοῖς ὕπνοις παράκοπον) μὴ δοκέει θορύβῳ εἶεναι. ἢ, τε κοιλίη ἐφίσταται. ὁκόταν δὲ ἀφροδισιάσῃ, δοκέει κεφάλαιος ἢ ἐς ἡ παραυτίκα. ὑγρὸν δὲ μᾶλλον βαρυνέ). τούτοισιν ἡ κεφαλὴ πλὴ σημείων λύσασα, τήν τε κοιλίην ἐφίσῃσι, μὴ αὐτὴ βαρυνέ). κίνδυνοι ἢ ὑπόκειν), ὅκη αὖ ῥαγῇ ἡ σημείων τοῦτο διαφθείρει. ἀλλὰ χρὴ προμηθέεσθ ὧδε. λῶ βάλλεσθαι πλὴ θραπείῃ τοιείσθ ἐλλεβόρῳ καθαρθῆναι. εἶτα προσάγειν τοῖσι σιτίοισι κάφοισι μὴ μαλακοῖσιν, ἐς ἡμέρας δέκα. τοῖσι σὺν σιτίοισι διαχωρητικοῖσιν, ὁκως κρατήσῃ ἡ κάτω κοιλίη, πλὴ κεφαλὴν πλὴ κάτω αὐτιάσσεσθαι. μὴ τοῖσιν ὁρόμοισι βρχδλέσι, καὶ τοῖσιν ὀρθρίοισιν, μὴ τοῖσι περιπάτοισιν ἱκανοῖσι. τῇ τε σὺν ἐλαίῳ πάλῃ ἀείσῳ τὲ χρέεσθ, μὴ ὕπνῳ ἀπὸ τῆς ἀείσου οὐ μακρῷ. ἀπὸ τ' διέπνευ ἢ, ὁκόταν ὑγιασθῇ ἡμέρην. μὴ ἡ μὲν λούεσθ, ἡ δὲ χρίεσθ. λούεσθ δὲ χλιερῷ. λαγνείης δὲ ἀπέχεσθ. αὐτὴ μὲν ἡ ταχυτέρη θραπείη. εἰ δὲ μὴ βάλοιτο φαρμακοποτέειν λοσάμενον πολλῷ, ἐμέσαι ἐκ σιτίων γλυκέων μὴ ἁλυκῶν. ὑγρὸν ἐμέτου δὲ, ὅσον ὑγιασθῆναι. πρωῒ δὲ, τοῖσι περιπάτοισι προσάγειν. μὴ τοῖσι γυμνασίοισι τοῖσι προγεγραμμένοισι, ἐς ἡμέρας ἑξ. τῇ δὲ ἑβδόμῃ σημείῳ προσθέντα, ἔμετον ποιήσαντα, ἀπὸ τ' ὁμοίων σιτίων. μὴ προσάγειν ἡ κατὰ τὰ αὐτό. χρέεσθ δὲ τούτοισιν, ἐπὶ τέσσαρας ἑβδομάδας. μάλιστα μ' ἂν τοσούτῳ χρόνῳ κατασταθείη). εἶτα προσάγειν ὅκως ἡ σῶμα κομιδῇ). κατασιτέεσθαι δὲ πλὴ αὐτίκα, ἐς ἡ στυφθὲς κατὰ μικρόν. γίνε) δὲ μὴ τοιάδε ἀπὸ σημείων. ὁκόσοισι μὲν ἡ κοιλίη κατὰ πόσιν ἡ σιτίον, αἰεὶ δὲ σάρκες μὴ δέχον). ἐμμένοσα δὲ ἡ τροφὴ, φύσιν ἐμποιέει. ὁκόταν ἢ ἀείσῃσι κατασταθείσι. ὑπὸ τ' ἰχῶρος τρέφ, τὸ κουφότερον ὑγελαίνε), μὴ δοκέουσιν ἀπιλλάχθαι. ἡ δὲ πολὺ πλέον, ἐς πλὴ ὑδραίλιον παραγίνε). ὁκόταν δὲ κατὰ ἡμέρην ἐνίσχνη αὐξανόμενον ἰχῶρ γένῃ), ἐκράτησε ἡ ὑπάρχον τ' ἐπεισενεχθέν τ', μὴ ὑγεθρύμενε μὴ ἐπάραξε αὖ ἡ σῶμα μὴ ἐποίησε διαῤῥοίην. τοῦτο τ' ὄνομάζε), ἕως ἂν αὐτὴ μοίρη σαπείσα ἡ ζοφὴ ὑποχωρέει. ὁκόταν δὲ θρμαινομένου τοῦ σώματος κάθαρσις ὁρμέαι γένῃ), τό, τε σὺν τροφὸν ξύε) μὴ ἑλκοῖ), μὴ διαχωρέε) αἱματώδεα. τοῦτο ἢ λυσιτελέν καλέε). νοῦσος χαλεπή τε μὴ ἐπικίνδυνος. ἀλλὰ χρὴ προμηθέεσθαι, μὴ ἡ ἄειστον ἀφαιρέεσθαι. μὴ τῆς διέπνου ἡ ζίτου μέρος. τοῖσι δὲ ὁρόμοισι πλείοσι, μὴ τῆσι πάλῃσι μὴ τοῖσι περιπάτοισι χρέεσθαι, ἀπό τε τ' γυμνασίων μὴ ὀρθρα. ὁκόταν δή πῦρ αἰδέκα γίνων). προσθεῖναι τῆς σίτου ἡ ἥμισυ τ' ἀφαιρεθέντος. μὴ ἔμετον ποιήσαντα, μὴ προσαυγάσαι ἐς ἡμέρας τέσσαρας. ὁκόταν ἢ ἄλλη δεκὰς γένη), τόν τε σῖτον τ' λοιπὸν προσθεῖναι, μὴ ἔμετον ποιήσαντα. μὴ προσάπτων πρὸς τ' σῖτον, ὑγιέα ποιήσεις σὺν τούτῳ τῷ χρόνῳ. τοῖσι ἢ πόνοισι θαῤῥεῖν τ' τοιοῦτον πλέζων. γίνε) δὲ μὴ τοιάδε σημείων. ἐς πλὴ ὑδραίλιον τ' σῖτον ὀρυπαίνε) ὠμὸν, ἅτερ ὀξυρεγμίης. ἢν δὲ ἡ κοιλίη διαχωρέῃ, ἐλάσσω μὲν, ἡ πρὸς τὰ σιτία. ὅμως ἢ ἡσυχῇ. πόνος δὲ οὐλεὶς ἐπίνε), τοιούτοισιν ἡ κοιλίη φυγρὴ ἐοῦσα, ὑδρωδέα κατασταίσεται τὰ σιτία σὺν τῇ νυκτί. ὁκόταν γοῦν κινηθῇ, ἐρυπαίνε) τ' σῖτον ὠμόν. δεῖ δ' τούτῳ παρασκευάζειν τῇ κοιλίῃ θερμασίην, ἀπό τε τ' διαίτης ἀπό τε τ' πόνων. καὶ πρῶτον μὲν δ' χρὴ, ἄρτῳ συγκομιστῷ χρέεσθαι ζυμίτῃ. διαθρύπτοντα ἢ ἐς οἶνον μέλανα, ἢ ἐς ζωμὸν ὑείων κρεῶν. τοῖσι ἢ ἰχθύσιν ἐφθοῖσιν οὐ λίαν ὁρμέων. χρέεσθαι μὲν μὴ τοῖσι σαρκώδεσιν, οἷ ἀχροκωλίοισί τε διέφθοισι, τοῖσιν ὑοῖσιν πλείοσι. μὴ τοῖσι ὑείοισι διέφθοισι. τοῖσί τε χοιρείοισι μὴ πολλοῖσι, μὴ σκυλάκων, μὴ ὄρνιθων. λαχανώδεσι δὲ, πράσσοισί τε καὶ σκορόδοισιν ἐφθοῖσι μὴ ὠμοῖσι. ἐλίτω τε ἐφθῷ καὶ κολοκυντη. πόμασί τε ἀκρητεστέροισιν. ὕπνοισί τε μακροῖσιν, ἀναρισίησι πλὴ πρώτην. ὕπνοισί τε ἀπὸ τ' γυμνασίων, τοῖσί τε ὁρόμοισι νωμπέοισιν ὑγρὸ ὀλίγου, προσάγειν τε πάλιν μαλακῶσι σὺν ἐλαίῳ. λουτροῖσί τε ὀλίγοισι. χείσμασι πλείοσι. τοῖσί τε πρωῒ πάρι πάτοισι πλείοσιν. ἀπὸ δείπνου τε ὀλίγοισι. μὴ ἢ σύκον μετὰ τ' σιτίων ἀγαθόν. ἄκρητόν τε ἐπ' αὐτῷ.

ἐῶ αὐτέω· ἐκ δὲ ταύτης τῆς θρεπτείης ἡδέα τοι σι μὲν θάσσον, τοῖ σι δὲ βραδίω τόρον. Ἄλλοι
δέ τινες τοιάδε πάσχουσιν· ἀχροδόσι πλὼ ὄφιν· καὶ ὁκόταν φάτωσιν, ἐρυσιπαίουσιν ὀλίγον ὕσδρον ὀξέα.
καὶ ἐς τὰς ῥίνας ἀνδρέει ἡ ὀξύ· τούτοισι τὰ σώματα, οὐ καθαρά ἐστιν· ὑπό τε τῦ πόνου, πλεῖον ἡ
σωτηκήμεν. ἐ τῆς σαρκὸς, ἢ ἡ ἄποσα θαυμάζουσιν ὑπὸ τῆς ἀποδιόδου. ἐμμένον δὴ τοῦτο, σιαντίδ
τῇ ζοφῇ, καὶ διάξεται, ἢ ἀποξωύει. ἢ μὲν οὕω ζοφὴ, ἐρυσιπαίεται· αὐτὴ δὲ ἔκ τῦ θρόμβου ὀζω
θέεται, καὶ τῷ ἀνθρώπω ἄχροιαν ἐμποιέει, ἢ νόσους ὑσροωποιεόσα ἀφανίσει· ἀλλὰ χὴ προμη
θέεσθαι ὧδε· ἡ μὲν οὕω ταχυτρὴ θερμασίη, ἐλλέβορον πίσσην τα προσάγειν, ὡς πδρ γράπται
μοι· ἡ δὲ ἀσφαλεσδρὴ, ἔκ τῆς διαίτης, ὧδε. πρῶτον μὲν λουσάμενον θρμῶ, ἔμετον ποιήσασθαι.
εἶτα προσάγειν ἡμόρμασ' ἀπὸ τῦ ἐμέτου, ἐπὰ, ἡ σιτίον ἡ εἰθισμένον. δειπνέτω δὲ ἡμόρμ ἀπὸ τῦ ἐμέ-
του, ἀῦθις ἐμεέπω. καὶ προσαγέτω κατὰ ἡ ὠὸ τό· καὶ ἡ ζίτον ὡσαύτως ποιησάτω μὴ σρόμους·
τοῖ σι μὲν ζοχροῖσιν ὀλίγοισι, καὶ ὀξέσι. καὶ σιμνήμασι καὶ σιτείφει. καὶ σὶ διαρρβῆ πολλῆ χρήσθω
σὶ τῷ γυμνασίω. καὶ ἀλινδήσεσι χρεέσθω τοῖ σι περιπάτοισι πολλοῖσιν, ἀπὸ τ γυμνασίων, ἀλλὰ μὲν
καὶ ἀπὸ τῦ δειπνου. πλείστοισι δὲ τοῖ σιν ὀρθρίοισιν ἐχρεκονιωμένοισι χρεέσθω. ὁκόταν δὲ λοιπὸς θέ
λῃ, θρμῶ λουέσθω. ἀναύριστος δὲ διαπλεέτω τοῦτον ἡν χρόνον· μὴ ἰῶ μὲν σὶ μικὶ ἡδιστῶν), θρμα-
τευέσθω ἡ λοιπὸν τοῖ σι προσήκουσιν. ἰῶ δέ τι ὑπόλοιπον ἡ, χρεέσθω τῇ θραπείῃ. ἐσὶ δέ τινες οἱσιν
ἐς πλὼ ὑσρὰ ἰῶ ἐξευρεγμέα γίνεται, πύτοισιν σὶ τῇ νυκτὶ ἡ πόκρισις ἔκ τῆς πλησμονῆς γίνε
ται. ὁκόταν ἡ ἢ κινηθῇ ἐκ τῦ ὕπνου ἡ σῶμα, πυκνωτόρῳ τῷ πνεύματι χρησάμενον, διάζεῖ ἔξω ἰῶ
τῷ πνεύματι, θρμόν τε καὶ ὀξύ· ἐκ τούτου νόσοι γίνεται. καὶ ἰῶ μή τις προμηθέῃ χρέῃ), ξυμφέ-
ρει δὲ μὴ τούτοισιν ὡς καὶ τῷ προτόρῳ ποιήσασθαι. τοῖ σι δὲ πόνοισι, πλείσοι χὴ τούτους χρέεσθαι.
Γίνεται δέ τισι καὶ τοιάδε. σὶ τοῖ σι πυκνοσάρκοισι τὴν σωμάτων, ὅταν τὰ σιτία διαεθρμαίνῃ), καὶ
διαχέῃ), μὴ ἀπὸ πρώτου ὕπνου θρμαινομένης τῆς σαρκὸς, ὑπό τε τὴν σιτίων ὀξὺ τ ὑπνου ἀπόκρι-
σις γίνε) ἀπὸ τῆς σαρκὸς πυλλὴ ὑγροσίη. εἶτα πλὼ μὲν ζοφλὼ ἡ σαρξ ἃ δέχεται, πυκνὴ ἐοῦσα· ἡ
δὲ ἀπὸ τῆς σαρκὸς ἀποχεῖσθαι, σιαντιπούμενον τῇ ζοφῇ μὴ βιαζόμενον ἔξω, πτύγει ἡν ἀνθρώπων, μὴ θερ
μαίνει, μέχρις ἂν ὀξεμέσῃ. ἔπειτα κουφότερος ἐγένετο. πόνες ἢ οὐδεὶς σὶ ᾧ σώματι φανερὸς ἐσ. ἀχροία
δὲ αὐτῷ σέσι. προῖόντος δὲ τῦ χρόνου, πόνοι τε γίνον) μὴ νόσοι, πάσχουσι δὲ τούτοισι παρα πλήσια.
μὴ ὀκῶσι ἀγύμναστοι ἐόντες, ὀξέα πίνης πονήσαντες, σωτηξιν τῆς σαρκὸς διαίαν μὴ πυλλὴν ἐποίη-
σαν. χρὴ δὲ τοὺς τοιούτους, ὡς θεραπεύειν. ἀφελεῖν τ σίτου, ἡ ῥίτον μοῦρος. τοῖ σι δὲ σίτοισι χρέεσθαι,
τοῖ σι σρομέσι. καὶ ξηροῖσι. μὴ αὐσηροῖσι. καὶ ὑδαρέσι. μὴ ἀρτικοῖ σι. τοῖ σι δὲ σρόμοισι, τοῖ σι μὲν πλεί
σοισι κομπτοῖσιν, σὶ ματίω. γυμνοῖσι δὲ τοῖ σι διαύλοισι μὴ τοῖ σι δρομικοῖ σι. τείφεσι δὲ καὶ πάλιν ὀλί
γα. ἀχειρουργησίοισιν, ἀχειρουργίης, πλὴν κωρυκομαχίη, ξυμφέρωτόρον. τοῖ σι δὲ πόδι πάτοισιν ἀπὸ
τῆν γυμνασίων, πυλλοῖσι. καὶ τοῖ σι δ' ὄρθρου. καὶ ἀπὸ δειπνου δὲ ἔ τῆς φωνῆς πόνος, μάλα ἐπιτή-
δειος. κείωσιν ἢ τῷ ὑγροῦ ποιούμενος, αὐαροῖ πλὼ σαρκα. ξυμφέρει δὲ ἀναύριστον διάγειν. χρέεσθαι δὲ
τοῖ σι σιτίοισιν, σὶ ἡμόρμοι δέκα. εἶτα προσθέσθαι. ἡ ἥμισυ τ ἀφαιρεθέντος ἐς ἡμόρμασ' ἐξ. μὴ ἔμετον
ποιήσασθαι, ἐκφέσθαι ἐμέτου προσάγειν ἐς ἡμόρμασ' τέσσαρασ. ἡ σιτίον. ὅταν δ' ἡμόρμαι δέκα γένων)
ἀπὸ τῦ ἐμέτου, κομισάσθω ἡ ἀφαιρεθὲν σιτίον ἅπαν. τοῖ σι δὲ πόνοισι μὴ τοῖ σι πδρικπάτοισι προσα
χέτω μὴ ὑγιὴς ἔσται. ἡ δὲ τοιαύτη φύσις, πόνου πλείονος δέχε) ἡ σίτου. Ἕτερα πλησμονή. Ῥάθυ
σι δέ τινες μὴ τοιάδε. διαχωρέει ἡ σιτίον αὐτοῖσι, ὑγρὸν ἅπεπτον. οἱ) ἐκλυσιτρίης. μὴ πόνον οὐδένα
παρέχει. πάσχουσι δὲ τούτο μάλιστα αἱ κοιλίαι, ὅσαι ὑγραὶ μὴ ψυχραί εἰσιν. ὅσῃ μὲν πλὼ ψυχρότη-
τα, οὐ ξαινωλῖ· ὅσῃ δὲ ὑγρότητα, διαχωρέει. ἡ δὲν σῶμα ῥύχει, ζοφλὼ οὐλαμβάνει πλὼ προσήκου
σαν. αἱ τε κοιλίαι διαφθείρονται, ἐς νόσους τὲ ἐμπίπτουσιν. ἀλλὰ χὴ προμηθέεσθαι. ξυμφέρει δὲ τού
τῳ, τ μὲν σιτίων ἀφελεῖν ἡ ῥίτον μοῦρος. ἔσω δ' τὰ σιτία, αὖτοι ἄξυμοι συγκομιστοί. κλιβανίται.
ἡ ἐγκρυφίαι, θρμοὶ ἐς οἶνον αὐσηρὸν ἐμβαπτόμενοι, καὶ τὴν ἰχθύων τὰ νωτιαῖα, καὶ σὐραῖα· τὰ
δὲ κεφάλαια καὶ ὑπογάσρια, ἐὰν ὡς ὑγρότερα. καὶ τὸν μὲν ἔφθὸν, σὶ ἄλμη ἐσθίειν. τὸν δὲ ὀπτὸν, σὶ
ὄξει. μὴ τοῖ σι κρέασι πεπαρικευμένοισιν, σὶ ἅλσι μὴ ὄξει. μὴ τοῖ σι κωμῳδοῖσιν ὀπτοῖσι. μὴ ἀπὸ φάτνης καὶ
τὴν λοιπὴν τοιούτ ὀρνίθειον, ὀπτοῖσι μὴ ἐφθοῖσι. λαχάνοισι δὲ ὡς ἥκιστα οἴνῳ μέλανι, μὴ τοῖ σι πολυ-
πάτοισιν. ἀπὸ δὲ τῦ δειπνου, καὶ τοῖ σιν ὀρθρίοισιν ἐκ τῦ πολυπάτου, κοιμᾶσθαι. σρόμοισι δὲ κομ
πτοῖσιν ἐκ προσαιωγῆς. ἔστω δὲ καὶ τείφις πολλὴ καὶ πάλη βραδείη, καὶ σὶ τῷ ἐλαίῳ μὴ σὶ τῇ κό-
νει, ὅκως διαθρμαινομένη ἡ σαρξ ἀποξηραίνηται τε, μὴ ἡ ὑγρὸν ἐκ τῆς κοιλίης ἀντιαπᾷ· ἀλείφε
σθαι δὲ ξυμφέρει μᾶλλον, ἢ λούεσθαι. ἀναύριστος δὲ διαγέτω. ὅταν δὲ γένων) ἡμόρμαι ἑπτὰ, προσθέσθω
ἡ ἥμισυ τῦ σίτου. μὴ προσαγέσθω εἰς πέσσαρασ' ἡμόρμασ' τ σίτου. τῇ δὲ ἄλλῃ ἑβδόμῃ, κομισάσθω
ἅπαν ἡ σιτίον. μὴ ἔμετον πάλιν ποιησάμενος, προσαγέσθω κατὰ ταὐτὰ. ἄλλοισι δέ τισι γίνεται
τοιάδε. ἡ διαχώρημα, ἄσιτον διαχωρέει. μὴ ἡ σῶμα ῥύχει τὴν σίτων οὐκ ἐπαυρισκόμενον. σοι δὲ
πρὸ ἱόντος τ χρόνου, ἐμπίπτουσιν ἐς τὰς νόσους. τούτοισιν αἱ κοιλίαι, ψυχραὶ μὴ ξηραί. ὁκόταν γοῦν,
μήτε σίτοισι προσήκουσι χρέων ται, μήτε γυμνασίοισι, πάσχουσι ταῦτα. ξυμφέρει δὲ τῷ τοιούτῳ,

ἄρτοισί τε καθαροῖσιν ἰπνίτοισι χρέεσθαι. καὶ τοῖσιν ἰχθύσιν ἑφθοῖσιν ὑποτρίμμασι. καὶ κρέασιν ἑφθοῖσιν ὑοῖσιν. καὶ τοῖσιν ἀκροκωλίοισι διεφθοῖσι. καὶ τοῖσι πλείστοισιν ὀπτοῖσι καὶ τῶν δριμέων καὶ τῶν ἁλυκῶν. τοῖσιν ὑγραίνουσι καὶ τοῖσιν ἁλμυροῖσιν. οἴνοισι δὲ, μέλασι μαλακοῖσι. καὶ τῶν βοτρύων καὶ τῶν σύκων ἐμφορεῖσθαι, ἔν τε τοῖσι σιτίοισι. χρὴ δὲ καὶ ἐναρστῆν μικρόν. τοῖσι δὲ γυμνασίοισι, πλείοσι χρέεσθαι, δρόμοισι καμπτοῖσιν ἐκ προσαγωγῆς. ὑστάτοισι δὲ τροχοῖσι. καὶ μετὰ τὸν δρόμον, πάλη ἐλαίω. περιπάτοισι δὲ μὴ πουλλοῖσιν ἀπὸ τῶν γυμνασίων. ἀπὸ δὲ ὕπνου, ὅσον ἐξαναστῆναι. ὄρθροισι δὲ πλείοσι περιπάτοισι χρῆσθαι. λουέσθω δὲ θερμόν. χρέεσθαι δὲ πόνοισι καὶ χρίσμασιν. ὕπνον δὲ πλείονα διδότω, καὶ μαλακινεέτω. χρὴ δὲ καὶ ἀφροδισιάσαι τι. τῶν δὲ σίτων ἀφελεῖν τὸν τέταρτον μέρος, ἐν ἡμέρῃσι δέκα. καὶ προσάγειν αὐτὸν πρὸς τὰ σιτία. εἰσὶ δέ τινες, οἷσι τὸν διαχώρημα ὑγρὸν διαχωρέει καὶ σεσηπός. τοῖσι δὲ ἄλλως ὑγιαίνουσι καὶ γυμναζομένοισιν, οὐδὲ πόνον παρέχει. οἱ δέ τινες, ἀποκλείονται τῶν προσηκόντων, προϊόντος δὲ τοῦ χρόνου, τὰς σάρκας ἐπιπάται τῇ θερμασίῃ ἡ κοιλίη. καὶ πόνον δὴ παρέχει. καὶ τῶν σιτίων ἀποκλείονται. ἥ τε κοιλίη ἐξελκοῦται. στῆται δὲ χαλεπὸν ἤδη γίνεται αὐτήν. ἀλλὰ χρὴ πρότερον προμηθέεσθαι γνόντα τὴν κοιλίην θερμὴν, καὶ ὑγρὴν παρὰ τὸν προσῆκον. πόνων τε ὑπερβολὴν, ἀξυμφόρων γεγενημένην. τῇ οὖν διαίτῃ, χρὴ ψύξαι καὶ ξηράναι. καὶ πρῶτον μὲν τὰ ἡμίσεια γυμνάσια ἀφελεῖν. καὶ τῶν σιτίων, τὸν τρίτον μέρος. χρήσθω δὲ μάζῃ προφυρητῇ τριπτῇ. καὶ τοῖσιν ἰχθύσι, τοῖσι ξηροτάτοισιν ἑφθοῖσι. καὶ μήτε λιπαροῖσι, μήτε ἁλμυροῖσι. χρήσθω δὲ καὶ ὀπτοῖσι κρέασι, τοῖσιν ὀρνιθίοισιν. ἑφθοῖσι μὲν, φάττης, περιστερῆς. ὀπτοῖσι δὲ, περδίκων καὶ ἀλεκτρυόνων, ἀνηδαύτοισι. λαιποῖσι δὲ, ἑφθοῖσιν ἐν ὕδατι. καὶ τοῖσιν ἀγρίοισιν ἅπασι. λαχάνοισι δὲ, ὅσα ψυκτικὰ, οἷσι τοῖσι τεύτλοισι καθέφθοισιν ὀξυροῖσιν. οἴνῳ δὲ μέλανι αὐστηρῷ. γυμνασίοισι δὲ, τροχοῖσιν ὀξέσιν. ἀλλὰ τρίψις μὴ πολλὴ προσαγέσθω ἀλλ' ὀλίγη, μὴ δὲ πάλη. ἀκροχείρησις καὶ χειρονομίη, καὶ κωρυκομαχίη, καὶ ἀλίνδησις ἐπιτήδεια, ἀλλὰ μὴ πολλή. τοῖσι δὲ περιπάτοισι καὶ ἀπὸ τοῦ γυμνασίου χρήσθω ἱκανοῖσι κατὰ τὸν πόνον. καὶ ἀπὸ τοῦ δείπνου, πλείοσι κατὰ τὰ σιτία. καὶ πρωΐ, ξυμμέτρως πρὸς τὴν ἕξιν. λουέσθω δὲ χλιερῷ, καὶ ἀτρεμεέτω. οὕτω διαιτηθεὶς ἡμέρας δέκα, προσθέσθω τοῦ τε σιτίου τὸν ἥμισυ, καὶ τῶν πόνων τὸν τρίτον μέρος. καὶ ἔμετον ποιησάσθω, ἀπὸ σιτίων ξηρῶν καὶ στρυφνῶν. καὶ μὴ διατρεβέτω ἐν ᾧ σίτῳ, ἀλλὰ τὴν ταχίστην ἐμείτω. ἐκ δὲ τοῦ ἐμέτου, προσαγέσθω εἰς ἡμέρας τέσσαρας τὸν σιτίον καὶ τὸν πόνον μερίζων. ὅταν δὲ ἡ δεκὰς τῶν ἡμερέων γένηται, προσθέσθω τὸν σίτον λοιπὸν, καὶ τῶν οἴνων τὸν πότιμον, πλὴν τῶν πόνων ἐνδεέστερον. καὶ ἔμετον ποιησάμενος, προσαγέτω καθάπερ γέγραπται. μονοσιτέειν δὲ τοῦτον τὸν χρόνον ξυμφέρει μέχρις ἂν καταστήσῃ. Ἄλλοισι δέ τισι, ξηρόν τι καὶ διακεκαυμένον τὸν διαχώρημα γίνεται. καὶ τὸν στόμα ξηρόν. προϊόντος δὲ τοῦ χρόνου, καὶ πικρὸν γίνεται. καὶ ἡ κοιλίη ἵσταται, καὶ ἡ οὔρησις. ὅταν γὰρ μὴ ἔχῃ τὸν ἐντέρων ὑγρασίην, περὶ τὸν ἀπόπατον περιοιδήσαντι, ἀποφράσσει τὰς διεξόδους. ὀδύνην τε παρέχει. καὶ θέρμη λαμβάνει. καὶ ὅ, τι ἂν πίῃ ἢ φάγῃ, ἐξεμέει. τελθὶ τῶν δὲ καὶ κόπρον ἐμέει. οὗτος ὁ βιώσιμος, ὅταν ἐς τοῦτο ἔλθῃ. ἀλλὰ χρὴ πρότερον προμηθέεσθαι, γινώσκοντα ὅτι ξηρὴ ἡ θέρμη κρατέεται ὁ ἄνθρωπος. διαιτῆσθαι οὖν χρὴ αὐτὸν, τῇ τε μάζῃ προφυρητῇ ῥαντῇ, καὶ ἄρτῳ σιτανίων πυρῶν, τῷ χυλῷ τῶν πιτύρων ἐζυμωμένῳ. λαχάνοισί τε χρῆσθαι, πλὴν τῶν δριμέων καὶ ξηρῶν, καὶ ἑψάνοισι. καὶ τῶν ἰχθύων τοῖσι κουφοτάτοισιν ἑφθοῖσι. καὶ τοῖσι κεφαλαίοισι τῶν τε ἰχθύων καὶ καράβων, μυσὶ καὶ ἐχίνοισι, καὶ τοῖσι σαρκίνοισι, καὶ τῶν κογχύλων, τοῖσι χυλοῖσι, καὶ αὐτοῖσι τοῖσιν ὑγροτάτοισι. κρέασι δὲ τοῖσιν ὑοῖσιν, ἀκροκωλίοισιν ἐμπροσθίοισιν ἑφθοῖσιν. καὶ ἐρύφων καὶ ἀρνῶν καὶ σκυλάκων ἑφθοῖσιν. ἰχθύων δὲ, τοῖσι ποτὰ μίοισι καὶ λιμναίοισιν ἑφθοῖσιν, οἴνῳ μαλακῷ, ὑδαρεῖ. τοῖσι δὲ πόνοισι μὴ πολλοῖσι, μὴ δὲ παχέσι, ἀλλ' ἡσύχεσι πᾶσι. τοῖσι δὲ περιπάτοισι. πρωΐ μὲν χρήσθω, πρὸς τὴν ἕξιν ἱκανοῖσι, καὶ ἀπὸ γυμνασίου πόνων ξυμμέτροισιν. ἀπὸ δείπνου δὲ, μὴ περιπατείτω. λουτροῖσι δὲ χρήσθω, καὶ ὕπνοισι μαλακοῖσι, καὶ ἀρίστῳ. ὕπνῳ τε μετὰ τὸν ἄριστον, οὐ μακρῷ. ὀπώρῃ τε τῇ ὑγραινούσῃ, μετὰ τῶν σιτίων χρήσθω. καὶ τοῖσιν ἐρεβίνθοισι τοῖσι χλωροῖσι καὶ ξηροῖσι βρέξας ἐν ὕδατι. ἀφελέσθω δὲ τῶν πόνων τῶν πρόσθεν τοῦ ἡμίσεος. καὶ οὗτος ἐξ ἀρχῆς, καὶ ἔμετον ποιησάσθω ἀπὸ γλυκέων καὶ λιπαρῶν καὶ ἁλμυρῶν καὶ πλειόνων. ἐν διατριβέτω δὲ τέως πλεῖστον χρόνον ἐν τοῖσι σιτίοισι πρὸς τοὺς ἐμέτους. εἶτα προσαγέτω τὸν σιτίον εἰς ἡμέρας τρεῖς. καὶ μὴ μενέτω ἀνάριστος. ὁκόταν δὲ ἡμέραι δέκα γένωνται τῶν πόνων, προσαγέτω πλείονα. κἢν μὲν τοῦ ἡ πλησμονὴ ἐνῇ ἀπὸ τοῦ σιτίου ἡ τῆς κοιλίης πλημμέλεια, ἐμεσάτω. ἢν δὲ μὴ, οὕτω θεραπευέσθω τὸν ἐπίλοιπον χρόνον. γίνεται δὲ καὶ τοιάδε. φρίκαι ἀπὸ τῶν περιπάτων ἐπίνονται τῶν τοῦ ὄρθρου. καὶ τὴν κεφαλὴν βαρύνεται. τούτῳ πλείονες οἱ περίπατοι τῆς ξυμμετρίας. κενούμενον τὸν τὸν σῶμα καὶ ἡ κεφαλὴ τοῦ ὑγροῦ, φρίσσει καὶ βαρύνεται. προϊόντος δὲ τοῦ χρόνου, ἐς πυρετὸν ἀφικνέεται φρικώδεα. ἀλλ' οὐ χρὴ προΐεσθαι. ἀλλ' ἐκ θεραπεύεσθαι πρότερον ὧδε. ὅταν γένηται τάχιστα τῶν τεκμηρίων τινὰ χρησάμενον, καὶ ἀναστιψάμενον ὀλίγα, τὸν ἄριστον ποιήσασθαι πλεῖον τοῦ εἰθισμένου. καὶ πιεῖν ἱκανὸν, οἶνον μαλακὸν, εἶτα ὕπνῳ χρήσασθαι ἀπὸ τοῦ ἀρίστου ἱκανῶς. ἐς τὴν ἑσπέρην δὲ κόφοισι χρησάμενον γυμνασίοισι

θρμῶτε λυσιτέλουσιν, λειπυρῆσθαι· ἡ δὲ ὀσμὴ ἰσχνὸν· πρὸς πάντοτε δὲ μὴ χρῆσθαι ἀφροδισίων λείπουσι· διαφθείρει γὰρ χρόνον· τῇ δὲ ὑδρωπικῇ ἀφελέσθω ἐν τῷ ὕδατι· ἐν ὑπνοισί τε μαλακοῖσι διαγέσθω· ἡμοῤῥησί τε πέντε, τοὺς προσαγέσθω κατὰ μικρόν· εἰσὶ δέ τινες οἱ φείδονται ἐκ τῆς γυμνασίων· καὶ ἐπειδὰν ἐκλύσηται μέχρις ἂν διαπονήσῃ· ὅταν δὲ ψύχῃ, πάλιν φρίσσει· βρυγμός τε ἐπὶ σῶμα ἔχει· ὑπνώσει τε· ὅταν δὲ ἐξεγρηται, χασμᾶται πολλάκις· ἐκ δὲ τῶν λείπυρα, τὰ βλέφαρα βαρέα αὐτῷ· προϊόντος δὲ τοῦ χρόνου, καὶ πυρετοὶ ἐπιγίνονται φαῦλοι· φυλάσσεσθαι δὲ χρὴ, μὴ προσίεσθαι ἐς τοῦτο, ἀλλὰ θέρμα ποιεύεσθαι πρότερον ὧδε· πρῶτον μὲν τῆς γυμνασίων ἀφελέσθω πάντα τὰ ἡμίσεα· τοῖσι δὲ σιτίοισι πᾶσι χρήσθω· ὑγροτέροισι δὲ μὴ ψυχροτέροισι· μὴ τοῖσι πόμασι μαλακωτέροισι μὴ ὑδαρεστέροισιν· ὅταν δὲ παρέλθωσιν ἡμέραι πέντε, τῆς πόνων προσθέσθω ἐπὶ τρίτον μέρος τῆς ἀφαιρεθέντος· τοῖσι δὲ σιτίοισι χρήσθω τοῖσιν αὐτοῖσι· πέμπτῃ δὲ ἡμέρῃ ἄλλη, τοὺς ἡμίσεας τῆς λοιπῶν πόνων προσθέσθω· αὖθις δὲ πέμπτῃ, μέχρι τοῦ ἀπόδους τοὺς πόνους πάντας· καὶ κουφοτέρους τε καὶ ἐλάσσονας, ὡς μὴ πάλιν καταβολὴ γίνηται· τοῖσι γὰρ πάχουσι ταῦτα τὰ τεκμήρια, οἱ πόνοι χρέσσους εἰσὶ τῆς σιτίων· ἀναισάζειν δὲ χρή· οἷσι δὲ, ὀλίγα τούτων πάχουσιν· ἀλλὰ τὰ μὲν τὰ δ' οὔ· πάντα δὲ τουτέων τὰ τεκμήρια, οἱ πόνοι κρατέουσι τῶν σίτων· καὶ ἡ θραπείη ἡ αὐτή· ξυμφορέει δὲ τούτοισι, θρῦμα λεπτύνειν, μὴ μαλακῶς δυνάζεσθαι· μεθυσθῆναι δὲ ἄπαξ ἢ δὶς, καλῶς· ἀλλὰ μὴ ἐς ὕπαρ βάλλω· ἀφροδισιάζειν τε ὅταν ἐπιγένηται, ῥᾳθυμῆσαι πρὸς τοὺς πόνους· τοῦτο πάντους δὲ μὴ ποιῆσαι ὅλως. περὶ δὲ τῶν τεκμηρίων τῶν ἐν τοῖσιν ὕπνοισιν, ὅστις ὀρθῶς γνώσκει, μεγάλων ἔχοντα δυνάμιν εὑρήσει πρὸς ἅπαντα· ἡ γὰρ ψυχὴ ἐγρηγορέως, ὅταν μὲν ᾖ σώματι ὑπηρετοῦσα ἡ, ἐν πολλὰ μεριζομένη, οὐ γίνεται αὐτὴ ἑωυτῆς, ἀλλ' ἀποδίδωσί τι μέρος ἑκάστῳ τῶν σώματος, ἢ τοῖσιν αἰσθητηρίοισιν, ἀκοὴ· ὄψει· φαύσει· ὁδοιπορίῃ· πρήξει· καὶ ποίσῃ τῇ τοῦ σώματος διανοίῃ· αὐτὴ δ' ἑωυτῆς ἡ διάνοια οὐ γίνεται· ὁκόταν δὲ ὁ σῶμα ἡσυχάσῃ, ἡ ψυχὴ καὶ θυμὸς, μὴ ἐπεξέρπουσα τὰ μέρεα τοῦ σώματος, διοικεῖ ἐν ἑαυτῇ οἶκον· καὶ τὰς τοῦ σώματος πρήξιας ἀπούσας, αὕτη διατρήσεται· ὁ μὲν γὰρ σῶμα καθεύδει, οὐκ αἰσθάνεται· ἡ δὲ γρηγορεῦσα, γινώσκει· καθορᾷ τε τὰ τε ὁρατὰ, καὶ διακούει τὰ ἀκουστά· βαδίζει· ψαύει· λυπεῖται· σίνυμέεται σὺν ὀλίγῳ, ὁκόταν τοῦ σώματος ὑπηρεσίαι, ἢ τῆς ψυχῆς· ταῦτα πάντα ἡ ψυχὴ ἐν τῷ ὕπνῳ διατρήσεται· ὅστις οὖν ἐπίσεται κρίνειν ταῦτα ὀρθῶς, μέγα μέρος ἐπίσεται σοφίης· ὁκόσα μὲν δὴ τὰ ἐνυπνίων θεία ἔδει, μὴ προσημαίνει τινὰ συμβησόμενα, ἢ πόλεσιν, ἢ τῷ ἰδιώτῃ λαῷ ἢ κοινῷ· καθαρά· μὴ δ' αὐτὴν ἁμαρτίλω, εἰσὶν οἱ κρίνουσι ταῦτα τὴν τοῦ ὕπνου ἀκρισίην τύχῃσι ἐχόντες· ὁκόσα δὲ ἡ ψυχὴ τοῦ σώματος παθήματα προσημαίνει, καλῶς σημαίνῃς ἢ κενώσιες καταβολῶν τε ξυμφύτων, ἢ μεταβολῶν τε ἀνθέων, κρίνουσι μὲν καὶ ταῦτα· μὴ τὰ μὲν, τυγχάνουσι· τὰ δὲ, ἁμαρτάνουσι· καὶ οὐδέτερα τούτων γινώσκουσι· διότι οὔω γίνεται, οὔθ' ὅτι αἰεὶ ἐπιτύχωσιν, οὔθ' ὅτι αἰεὶ ἁμαρτάνωσι· φυλάσσεσθαι δὲ παραινεῶ τοῖσι, μή τι κακὸν λάβῃ· οἷσι δὲ, οὐ διδάσκουσιν ὡς χρὴ φυλάσσεσθαι, ἀλλὰ θεοῖσιν εὔχεσθαι κελεύουσι· καὶ ἐμὲ μὲν εὔχεσθαι πρέπον, καὶ λίην ἀγαθὸν· εἰσὶ δὲ καὶ αἱ ἐνύπνιαι ξυλλαμβάνουσαι, τοῦ θεοὺς ἐπικαλέεσθαι· ἔχει οὕτω τοῦτο τοῦ πάντων ταῦτα, ὧδε.

ΙΠΠΟΚΡΑΤΟΥΣ ΠΕΡΙ ΕΝΥΠΝΙΩΝ.

Ὁκόσα τῶν ἐνυπνίων τὰς ἡμερινὰς πράξιας τοῦ ἀνθρώπου ἡ διάνοια ἐς νοῦ βυφρόνως ἐνυπνιάζεται ἐπόρως, καὶ ἀποδίδωσι κατὰ τρόπον γενόμενα, ἀπὸ τῶν ἡμερῶν ὧν ἐπράχθη, ἢ ἐβουλεύθη ἐν δικαίῳ πρήγματι, ταῦτα τῷ ἀνθρώπῳ ἀγαθά· ὑγιεινὰ γὰρ σημαίνει· διότι ἡ ψυχὴ παραμένει, ἐν τοῖσιν ἡμερινοῖσι βουλεύμασιν· οὔτε καλῶς σμυρνῇ τινι κρατηθεῖσα, οὔτε κενώσει, οὔτε ἄλλῳ οὐδενὶ ἔξωθεν πρεσπεσόντι· ὁκόταν δὲ πρὸς τὰς ἡμερινὰς πράξιας ὑπεναντίωσιν τοιαύτην ἐνυπνιάσηται, ἐπὶ πολὺ ἐμμένουσα, ἰσχυρὴ ἡ μάχη, ἰσχυρὸν δὲ καὶ κακόν· ἰσχυρὴ μὲν γὰρ οὖν τοῦτο σημαίνει, παραχὴ ἐν τῷ σώματι· μὴ ἰσχυρὴ μὲν ἰσχυρὴ, ἰσχυρὸν δὲ καὶ κακόν· ἰσχυρὸν δὲ καὶ φαῦλον, ἀδύνατον δὲ τῆς πράξιος, εἴτε δεῖ ἀποδέκεσθαι, εἴτε μὴ δεῖ, οὐκρίνω· ἡ δὲ σῶμα τῷ ἀνθρώπου θρασπεύεσθαι ξυμβουλεύω· καθημένης γάρ τινος ἐπιμελίης, ἀπόκρισις ἐγένετό τις, ἢ τις ἐπράξε τῷ ψυχρῷ· ἰσχυρὸν μὲν δὴ ἰσχυρὸν ἡ δὲ ἀναστῆσαι, ἔμετον τε ξυμφορέει ποιῆσαθαι, καὶ τοῖσι σιτίοισι χρῆσθαι προσαγαγεῖν ἐς ἡμέρας πέντε· καὶ τοῖσι πόνοισι πολλοῖσι καὶ ἐξέσιν ἐκ προσαπωγῆς χρέεσθαι· καὶ τοῖσι γυμνασίοισιν ἐπιγυμνάζεσθαι συμμέτροισι πρὸς τὴν προσαπωγὴν τῆς σιτίων· ἰσχυρὸν δὲ ἀδυνέσφορον ἡ ἀναστῆσαι γένηται, ἀφελὼν ἡ ἔμετον, ἡ τρίτον μέρος ἀφελὲ τοῦ σίτου· καὶ ἡ ἡσυχῇ προσαγάγου πάλιν ἐς τὰς πέντε ἡμέρας· καὶ τοῖσι πόνοισι πρίζειν· καὶ τοῖσι τῆς φωνῆς πόνοισι χρεέσθω· καὶ τοῖσι θεοῖσι εὐχέσθω· καὶ καθαρσίοισι χρᾶσθαι αὐτῷ ἡ τροχὶ· ἥλιον δὲ καὶ σελήνην, καὶ οὐρανὸν καὶ ἀστέρας, καὶ θεοὺς καὶ καθαρὰ καὶ διαυγέα, καὶ τὰ τόπον ὁρῶμενα ἐκάστα, ἀγαθά· ὑγιείῃ δὲ τῷ σώματι σημαίνει, ἀσθένειαν δὲ τῷ ὑπαρχόντι· ἀλλὰ χρὴ διαφυλάσσειν ταύτην πρὸς ἕξιν, τῇ παρέσῃ διαίτῃ· εἰ δέ τι τοὐναντίον γένοιτο, νοσοῦντα δὲ τῷ σώματι σημαίνει· ἀσθενέα μὲν τὰ ἰσχυρόν, ἰσχυρότερον δὲ τὰ ἀσθενέος, καθαρτέρην· καὶ ἄσαρκον καὶ ἀσάρκου μᾶλλον ἐκ ἀσάρκου, ἢ μέσου σαλήνης ἢ, ἢ πρὸς ταυτοῖλα

ὅ, τι μὲν οὖν δοκοίη τούτων τῶν ἄκρων σβέννυσθαι, ἢ βλάπτεσθαι, ἢ ἀφανίζεσθαι, ἢ ἐπέχεσθαι τῆς τροφῆς, καὶ τρόπον τινὰ ἐκ τῶν ἔμπροσθεν δῆλον. τὸ μὲν γὰρ ἄκρον τοῦτο πάχιον, ἀσθενέστερον. τὸ δὲ ὕδατος ἢ χαλάζης, ἰσχυρότερον. σημαίνει δὲ ἀπόκρισιν ἐν τῷ σώματι ὑγρὰν καὶ φλεγματώδεα γλυκυτέρην, ἐς πολὺ ἔσω τροφερὴν ἐμπεπτωκυῖαν. ξυμφορέει τοιγαροῦν τοῦτο, τοῖσι τε σαρκώμασιν ἐμπίπτουσι καὶ ἄλλοισιν ἐξ ὀλίγου προσάγουσι, ὅκως ἐξισωθῶσιν ὡς μάλιστα. καὶ τοῖσι τροφίμοισιν ἀπὸ τοῦ γυμνασίου, πολλοῖσι καὶ ἀνακείσεσι χρῆσθαι. τὴν τε σιτίων ἀφελόμενος ἐκ τρίτου μέρος, προσάγειν ἐς πέντε ἡμέρας. εἰ δὲ δοκοίη ἰσχυρὸν εἶναι, καὶ πυρίσκειν. πολὺ γὰρ κάθαρσιν ἐξ αὐτοῦ τοῦ χρώματος ξυμφορέει ποιέεσθαι, διότι οὐ τῇ ἔξω τροφερῇ ἔοικε τὸ ἕλκος. τοῖσι δὲ σιτίοισι χρῆσθαι ξηροῖσι, ὁρμέοσιν. αὐστηροῖσιν. ἀκρήτοισι. ψυχροῖσι, τοῖσι πόνοισι, τοῖσι ξηραίνουσι μάλιστα. ἔστι δὲ τούτων ἡ σελλὼν πάχος, ἔσω πολὺ αὐτίκα ποιεῖσθαι ξυμφορέει. ἐμέτῳ χρησάμενον ἀπὸ τῶν ὁρμέων καὶ ἁλμυρῶν, καὶ μαλακῶν σιτίων. τοῖσι δὲ ζόχοῖσιν ὀξέσι, καὶ τοῖσι τροφιμωτέροισιν ὀξέσι. τοῖσι δὲ τῆς φωνῆς πόνοισι καὶ ἀνακλίσισι, τοῦ σίτου τῇ ἀφαιρέσει καὶ προσαπωγῇ ὡσαύτως. ὁμῶς δὲ τοῦτο δὲ ἔσω αὐτίκα ποιέεσθαι, διότι πρὸς τὰ κοίλα τοῦ σώματος βλαβερὸν ἐφαίνη. εἰ δὲ ὁ ἥλιος τοιοῦτό τι πάσχει ἰσχυρότερον τοῦτο ἤδη ἧσσον ἐξαπωθέτερον. δεῖ δὲ ἀμφοτέρως τὰς αὐτικαθίσιας ποιεῖσθαι καὶ τοῖσι ὁρμέοισι, τοῖσι τεκμηρίοισι χρῆσθαι, καὶ τοῖσι πυρετοῖσι, καὶ τοῖσιν ἄλλοισι πόνοισι πᾶσι. τῶν δὲ σίτων τῇ ἀφαιρέσει, καὶ τῇ προσαπωγῇ ὡσαύτως. ἔπειτα ὑγιέσαντα, αὖθις προσάγειν πρὸς τὰς πέντε. εἰ δὲ αἰθρίης οὔσης βλίζεται καὶ ἀθερμέα δοκοίη εἶναι ἔσω τῆς ἐρυθρότητος τῆς περιόδου κρατέεσθαι, σημαίνει κάτω ὁρμὴν ἐς νοῦσον πεσεῖν. ἀλλὰ χρὴ τῶν πόνων ἀφαιρέειν, τῇ τε διαίτῃ ὑγροτέρῃ καὶ μαλακῇ χρέεσθαι. καὶ λουτροῖσι καὶ ῥαθυμίῃ πολλῇ χρῆσθαι. καὶ ὕπνου πολλοῦ, μέχρις ἂν κατάστασιν. εἰ δὲ πυρετὸς δοκοίη εἶναι ὁ σαπτούμενος καὶ θορυβώδης, χολῆς ἀπόκρισιν σημαίνει. εἰ δὲ καὶ ἀφανίζοιτο τὰ κρατούμενα, κάτω ὁρμὴ ἐς θανάτου ἐκ τῆς νόσου ἐλθεῖν. εἰ δὲ ῥεφθοῖεν δοκοίη, ζαπῆναι ἐς φυγὴν ὁ πυρετός. φεύγειν δὲ ταχέως. τὸν δὲ διώκειν, κάτω ὁρμὴ μανθάνειν ὁ ἄνθρωπον, ἢν μὴ θρασυνθῇ. ξυμφορέει δὲ τούτοισι πᾶσι καὶ λίαν μὲν, ἐλλεβόρῳ κρατηθέντας διαιτᾶσθαι. ἢν δὲ μή, τῇ πρὸς ὕδατος διαίτῃ χρῆσθαι ξυμφορέει. οἶνον δὲ μὴ πίνειν. εἰ δ' οὖν λευκὸν. λεπτὸν. μαλακὸν. ὑδαρῆ. ἀπέχεσθαι δὲ ὁρμέων. ξηραντικῶν. θρυμματικῶν. ἁλμυρῶν. πόνοισι δὲ τοῖσι σώμασι φύσιν πολεμίοισι χρέεσθαι. ἢν ὁρμοῖσι τὰ ἐμπίπτοντα πολεμίοισι. τρίψις δὲ μὴ ἔστω. μὴ δὲ πάλη. μὴ δὲ ἁλίνδησις. ὕπνοισι μαλακωτέροισι χρῆσθαι. ἢν ῥαθυμέητε, πολλὰ τῶν κατὰ φύσιν πόνων. ἀπὸ δὲ τοῦ λείπνου περιπατέειν. ἀγαθὸν δὲ καὶ πυρῆσθαι. ἐμέειν δ' ἐκ τῆς πυρῆς. τελέουται δὲ ἡμέρῃσι μὴ πολυρρωθέσι. ὅταν δὲ πολυρρωθέσι δὲ τῷ μὲν ἐμέσαντα ἀπὸ τῶν γλυκέων, ἢ ὑδαρῶν, καὶ κούφων. ἐνίοτε δὲ τούτων πολλάκις ἄλλοτε ἄλλη μὴ ὑπὸ ἀνάγκης, ψυχῆς τινα πάρεξιν σημαίνει. ὑπὸ μερίμνης. ξυμφορέει δὲ τούτῳ ῥαθυμίῃ καὶ πολὺ ψυχῇ ζαπῆναι πρὸς θεωρίαν. μάλιστα μὲν πρὸς τοὺς φρονίους γέλωτας. εἰ δὲ μή, ὅτι μάλιστα ἡδέσι ταῖσι θεωρίῃσι, ἢ μέρεσι δύο ἢ τρισὶ, καὶ κατασκήσασθαι. εἰ δὲ μή, κάτω ὁρμὴ ἐς νοῦσον πεσεῖν. ὅτι δ' αὖ ἐκ τῆς πολυφορῆς ἐκπίπτειν δοκέει τῶν ἄκρων. ἐνίοτε μὲν κατθαρὰ καὶ λαμπρὰ καὶ πρόσω δοκεῖ φέρεσθαι, ὑγείῃ σημαίνει. ὅ, τι γὰρ ἐν τῷ σώματι κατθαρὸν ἐὸν, ἐκκρίνεται ἐκ τῆς πολυόδου κατὰ φύσιν ἀφ' ἑαυτέρω, πρὸς ἣ ὀρθῶς ἔχει. καὶ γὰρ τὰ ἐν τῇ κοιλίῃ ἀποκρινόμενα, καὶ τὰ ἐς πολὺ σάρκωμα ἀπορρυγόμενα, ἅπαντα ἐκ τῆς πολυόδου ἐκπίπτει. ὅτι δ' αὖ τούτων μέλαν καὶ ἀμυδρὸν, ἢ πρὸς ἑαυτέρῳ δοκέει φέρεσθαι, ἢ ἐς πολὺ θάλασσαν, ἢ ἐς πολὺ γῆν, ἢ ἄνω, μᾶλλον τοῦτο σημαίνει τοὺς νόσους. τὸ μὲν ἄνω φερόμενα, ξεῦμα κεφαλῆς δηλοῖ. ὁκόσα δὲ ἐς θάλασσαν, κοιλίης νοῦσήματα. ὁκόσα δὲ ἐς γῆν, ἐς φύματα μάλιστα σημαίνει, τὰ δὲ τῇ σαρκὶ φυόμενα. τούτοισι ξυμφορέει, ἢν τέλεον μὲν τοῦ σίτου ἀφελέσθαι. ἐμέσματα δὲ προσάγειν ἐς ἡμέρας πέντε. ἐν ἄλλοισι δὲ πέντε, κομιδῇ σαθρὰ τὰ σιτία πέντε. ἐμεῖν δὲ μέσας τὰ πάλιν προσαγόμενα κατὰ ἓν αὐτὸ χρόνου. ὅτι δ' αὖ τούτων οὐρανίοισιν ἐφέζεσθαι δόξει σημαίνειν, καὶ ὑγρὸν ἐὸν, ὑγιαίνειν σημαίνει, διότι ἐκ τοῦ ἀέρος ἐς τὸν ἄνω κατελθόν ἐστι. τοιοῦτον δὲ καὶ ἡ ψυχὴ ὁρᾷ, οἷόν περ ἐσέλθῃ. ὅ, τι δ' αὖ μέλαν ἢ κατθαρὸν μὴ κατθαρὸν, μὴ δὲ ἀφανὲς, νοῦσον σημαίνει, οὔτε δηλητήριον, οὔτε δηλητικόν, ἀλλ' ἐξωθεν ἐποίησε γῆς. ξυμφέρει δὲ τούτῳ τροχοῖσιν ὀξέσι κεχρῆσθαι, ὅκως σαφὴς ἐξισωθῇ τὸ σώματος γένηται. πυθμένι δὲ ὡς πυκνοτάτῳ χρησάμενος, ἐκκρίνειν ἐκ παρελθόν. ἀπὸ δὲ τῶν ζοχῶν, τροφιμωτέροισιν ὀξέσιν. ἢ δὲ δίαιτα, μαλακὴ καὶ κούφη προσαρμόσσειν ἐς ἡμέρας πλείους. ὅ, τι δ' αὖ λαμβάνειν παρὰ θεὸν δοκῇ κατθαρὸν, ἀγαθὸν πρὸς ὑγείην. σημαίνει γὰρ τὰ ἐόντα ἐς τὸ σῶμα, εἶναι κατθαρά. ὅ, τι δ' αὖ τούτου ἐκ παντὸς δοκῇ ὁρᾶν, οὐκ ἀγαθόν. νόσον γὰρ ἐς τὸ σῶμα σημαίνει ἐλλυθέναι. χρὴ οὖν ἐκ πρόσθεν, θεραπευθῆναι καὶ τοῦτον. εἰ δὲ δοκοίη ὑγιάσθαι, ὑδάτι μαλθακῷ σὺν βιδῇ καὶ μὴ στρόφοισι βρέχεσθαι, μὴ δὲ ἐπιτρόπως χειμάζειν, ἀγαθόν. σημαίνει γὰρ σύμμετρον καὶ κατθαρὸν ἐκ τὸ πνεῦμα ἐκ τοῦ ἥλιος εἰσελυθέν. εἰ δὲ τούτων τἀναντία, στρόφοισι ὑγιάσθαι καὶ χειμῶνα καὶ ξάλλιον εἶναι, ὑδάτι τε μὴ κατθαρῷ, νόσον σημαίνει ἀπὸ τοῦ πνεύματος τοῦ ἐν αὐτοῦ. ἀλλὰ χρὴ

καὶ τοῦτον ὡσαύτως διαιτᾶσθαι σιτίοισί τε ὀλίγοισι πάντας τούτους. τοῖσι μὲν τὴν οὐρανίων σημείων ἄστρων, οὕτω χρὴ γινώσκειν τε προμηθέεσθαι, καὶ ἐνδιαιτᾶσθαι, ἢ τοῖς θεοῖς εὔχεσθαι. τοῖσι δὲ μὲν τοῖσιν ἀγαθοῖσιν ἡλίῳ διὶ οὐρανίῳ. Διὶ κτησίῳ. Ἀθηνᾷ κτησίῃ. Ἑρμῇ Ἀπόλλωνι. τοῖσι δὲ τοῖσιν ἐναντίοισι τοῖσιν ἀποτροπαίοισι, καὶ γῇ, καὶ ἥρωσιν ἀποτρόπαια χρὴ ἔρδεσθαι τὰ καλεόμενα πάντα. προσημαίνει δὲ καὶ τάδε πρὸς ὑγείαν τὴν ἐν τῇ γῆς ἑξῆς ὁρῶν καὶ ἀκούειν. ὁδοιπορέειν τε ἀσφαλῶς, ἢ μὴ φέρειν ἀσφαλῶς καὶ ἄτερ φόβου. καὶ πλὴν γῆν ὁρῶν λείην καὶ καλῶς ἐργασμένην. ἢ τὰ δένδρεα θαλλέοντα, καὶ τὰ πολύκαρπα, καὶ ἤμβρα. καὶ ποτὲ μὲν ῥέοντας κατὰ τόπον. καὶ ὕδατι καθαρῷ μήτε πλείοσι μήτε ἐλάττοσι τοῦ προσήκοντος. τάς τε κρήνας, ἢ τὰ φρέατα ὡσαύτως. ταῦτα μὲν οὕτως ἑρώμενα, σημαίνει ὑγείαν τῷ ἀνθρώπῳ. καὶ τὸ σῶμα κατὰ τόπον. πάσας δὲ τὰς τοιάδε ὁδοὺς καὶ τοὺς προσωπώνας, ἢ τὰς ἀποκρίσεις εἶναι. εἰ δέ τι τούτων ὑπεναντίον ὁρῷτο, βλάβας σημαίνει τι καὶ τῷ σώματι. ὄψεως μὲν καὶ ἀκοῆς βλαπτομένων, τοῖσι μὲν κεφαλὴν τόσον σημαίνει. τοῖσι οὖν ὀρθοῖσι τοῖσι πάντοισι, καὶ τοῖσιν ὀλίγα λείπουσι πλείοσι χρήσεσθαι, πρὸς τὴν προτέρην διαίτην. τὴν σκελέων δὲ βλαπτομένων, ἐμέτοισιν αὖτις ἀσκεῖν καὶ τῇ πάλῃ πλείοσι χρήσεσθαι πρὸς τὴν προτέρην διαίτην. τὴν δὲ χαλκῆν, οὐ καθαρὰν πλὴν σάρκα σημαίνει. τοῖσι οὖν ὀλίγα γυμνασίοισι τοῖσι πάντοισι πλείοσι πονητέον. ἀσιτίῃσι καὶ ἀκαρπίῃσι, καὶ ἐρήμοις τοῖς ἀνθρωπίνου διαφθερέω δηλοῖ. λεῖα μὲν οὖν φυλλοροέοντα καὶ τὰ δένδρα, κατὰ τὴν ὑγρὸν καὶ ψυχρὸν βλάπτεται. λεῖα δὲ καὶ ἀκαρπα δὲ λεῖα, κατὰ τὴν θερμὸν καὶ ξηρόν. τὰ μὲν οὖν, τοῖσι διαιτήμασι χρὴ ξηραίνειν καὶ θερμαίνειν. τὰ δὲ, ψύχειν καὶ ὑγραίνειν. ποτὰ μοὶ δὲ μὴ κατὰ τόπον πινόμενοι, αἵματος πρεῖσσον σημαίνουσι. πλείοσι μὲν ῥέοντες, ὑπερβολήν. ἐλάττοσι δὲ ῥέοντες, ἔλλειψιν. λεῖα δὲ τῇ διαίτῃ, ἢ μὲν αὐξήσει. ἢ δὲ μειώσει. μὴ καθαροὶ δὲ ῥέοντες, παραχλὺ σημαίνουσι. καθαίρονται δὲ κατὰ τὴν ἰσχὺν καὶ τὸ πάχος τῶν πινομένων, πυθμένι πυκνῷ ἀνακινεόμενα. κρίνεσθαι δὲ ἢ φρέατα θερμά, πυθμένα πάντα πλὴν κύστιν σημαίνει. ἀλλὰ χρὴ τοῖσιν οὐρητικοῖσιν ἐκκαθαίρειν. θάλασσαν παχυμελίην, καὶ λίην νόσον σημαίνει. ἀλλὰ χρὴ τοῖσι διαχωρητικοῖσι καὶ κουφοτάτοισι καὶ μαλακοῖσιν ἐκκαθαίρειν. γῆν κυθμελίην θερμὴν, ἢ σηπεδόνα, ὑγραίνοντι μὲν ἀσθενείην σημαίνει. νοσεῦντι δὲ, ὑγείην καὶ μετακίνησιν τοῦ ὑπάρχοντος. τῷ μὲν οὖν ὑγραίνοντι, μεταστήσει πλὴν διαίταν ξυμφέρει. ἐμέσασθαι πρῶτον. εἰ δὲ πρόσω ἔσται αὖθις καὶ μικρόν. ἐπὶ γὰρ ὑπερχύσιος κινέεται ἅπαν τὸ σῶμα. τῷ δὲ ἀσθενέοντι τι ξυμφέρειν χρὴ ἄσθαι τῇ τοιαύτῃ διαίτῃ. μεθίσαι δὲ καὶ τὸ σῶμα, ἐκ τοῦ παρεόντος. καὶ τὰ κλυζομένην γῆν ἀπὸ τινος ὕδατος ἢ θαλάσσης ὁρῶν, νοῦσον σημαίνει. ὑγρασίης πολλῆς ἐνεούσης ἐν τῷ σώματι. ἀλλὰ χρὴ τοῖσιν ἐμέτοισι. καὶ αὐχεισήσει. καὶ τοῖσι πόνοισι. καὶ τοῖσι ξηροῖσι διαιτήμασι χρῆσθαι. ἐπεὶ τὰ προσαγεῖν ὀξὺ ὀλίγων, καὶ ὀλίγοισιν. ἀλλ' οὐδὲ μέλαιναν γῆν οὐδὲ καπνώδεα μὴν δοκεῖ ἀγαθὸν, ἀλλὰ λίην ὑδρηὸν σώματος ἀπαιτεῖν καὶ θαναστίμου. ξηρασίης γὰρ ὑπερβολὴ σημαίνει εἶναι ἐν τῇ σαρκί. ἀλλὰ χρὴ τοὺς τε πόνους ἀφελεῖν, τῶν τε σίτου ἔνθεσι ξηρά τε καὶ θερμὰ καὶ ὁριμαία. ἢ οὐρητικά. διαιτήσαι τε τὴς τε πιοσάνης καὶ βέφθω τῷ χυλῷ. καὶ πᾶσι τοῖς μαλακοῖσι καὶ κούφοισιν ὀλίγοισι. τῷ χρέοντι ὑδαρεῖ λευκῷ πλείοσι. λουτροῖσι πουλλοῖσι θερμοῖσιν. ἀλλὰ μὴ ἄσιτος λούεσθω. μαλακθυνέσθω. ἀναπαυέσθω. ψυχέσθω. ὕπνος καὶ ἥλιος φυλασσέσθω. ὄψεσθαι δὲ γῆν, καὶ ὕδατα καὶ τοῖσιν ἥρωσιν. εἰ δὲ κολυμβᾶν σὺν λίμνῃ, ἢ σὺν θαλάσσῃ, ἢ σὺν ποταμοῖσι δοκέει, οὐκ ἀγαθόν. ὑπερβολὴ γὰρ ὑγρασίης σημαίνει. ξυμφέρει δὲ τούτῳ, τῇ διαίτῃ τοῖσί τε πόνοισι χρῆσθαι. πυρέσσοντι δὲ ἀγαθὸν, σβέννυσθαι γὰρ ἡ θερμὸν κατὰ τὸ ὑγρὸν. ὅτι δ' αὖτις τοῦτο αὖτὸ ἔρχεται κατὰ τρόπον γινόμενον πρὸς πλὴν φύσιν πλὴν ἑωυτοῦ, μήτε μείζω μήτε ἐλάσσω, ἀγαθὸν πρὸς ὑγείην δῆλον. καὶ ἐωθότα λευκὸν ἐκβάλλεσθαι, καὶ ὑπόστασιν πλὴν καλλίστην, ἀγαθόν. ὅτι δ' αὖ εἴη μείζω τῶν μελάνων ἢ ἐλάσσω, οὐκ ἀγαθόν. ἀλλ' οὐδὲ ὁπόταν αὖ εἴη ἐλάσσω. καὶ χρὴ ἡ μὲν αὐξήσει τῇ διαίτῃ. ἢ δὲ μειώσει. τὰ δὲ μέλαινα νοσερώτερά τε καὶ ἐπικίνδυνα. ἀλλὰ χρὴ μαλάσσειν καὶ ὑγραίνειν. καὶ τὰ καινὰ μεταλλαγὴν σημαίνει. τὸν ἀποθανόντας ὁρῶν καθαροὺς εἰ ἱματίοισι λευκοῖσιν, ἀγαθόν. καὶ λαμβάνειν τι παρ' αὐτῶν καθαρὸν, ἀγαθόν. ὑγείῃ γὰρ σημαίνει καὶ τῶν σωμάτων. καὶ τῶν ἐσθήτων. ἀπὸ γὰρ τῶν ἀσθενούντων, αἱ ἰδρῶτες καὶ αὐξήσιες καὶ ἀποῤῥήγματα γίνονται. ταῦτα δὲ καθαρὰ εἰσέρπειν ἐς τὸ σῶμα, ὑγείην σημαίνει. ἢν δὲ τοὐναντίον τις ὁρᾷ, γυμνοὺς ἢ μελανοείμονας, ἢ μὴ καθαροὺς, ἢ λαμβάνοντάς τι, ἢ φθείροντας τῆς οἰκίας, οὐκ ἐπιτήδειον σημαίνει γὰρ νοῦσον. τὰ γὰρ ἐσθήματα ἐς τὸ σῶμα βλαβερά. ἀλλὰ χρὴ τοῖσι ξηροῖσι καὶ τοῖσι πάντοισιν ἀποκαθαίρεσθαι. καὶ τῇ φορῇ τῇ μαλακῇ τε καὶ κούφῃ προσαγεῖν ἐμέσαντα. ὁκόσα δὲ ἄλλο μορφὰ σώματα φαίνεται ἐν τοῖσιν ὕπνοισι καὶ φοβέει τὸν ἄνθρωπον, στίγων ἀσαθήων σημαίνει πλησμονὴν καὶ ἀποκρίσιν, καὶ χολὴν, καὶ νοῦσον κινδυνώδη. ἀλλὰ χρὴ ἐμέτοισι ποιήσασθαι, καὶ προσαγαγεῖν ἐς ἡμέρας πέντε, στίβοισιν ὡς κουφοτάτοισι μὴ πουλλοῖσι, μὴ δὲ ὁριμέσι, μήτε τοῖσι ξηροῖσι, μήτε τοῖσι θερμοῖσι. καὶ τὴν πόνων τοῖσι κατὰ φύσιν μάλιστα, πλὴν τὴν ἀπὸ λείπουσι πάντων. χρὴ δὲ καὶ λουτροῖσι καὶ θερμολουτίῃσι. καὶ ἐναφυμήσιν. ἥλιον ἢ ψύχος, φυλακτέον. ἢν δὲ ὕπνος ἐθέλῃ δοκεῖν, ἢ πίνειν τὸ συνήθεον στίβον

πομάτων, σκλεραν σημαίνει ζοφῶς. ἡ ψυχῆς ἀχθυ μέλιν. κρέα δὲ τὰ μὲν ἰχθύα τα, μεγίστης ἐπωφελείης· τὰ δὲ ἀσθενέστατα, ἥκιστα· ὥστε δὴ χαρὲ θυόμενον ἀγαθὸν, οὕτω καὶ ἐρώμενον· ἀφαιρέειν οὖν τῆν σιτίων, ξυμφόρει. ζοφῶς χαρ ἐπωφελῶ τοῦτο σημαίνει. ἀλλὰ καὶ αὖτοι, τυρῶ καὶ μέλιτι ὥστε ποιημένοι καὶ ὕπνους ἐθυόμενοι, ὡσαύτως σημαίνουσιν. ὕδωρ δὲ καθαρὸν πινόμενον, ἀγαθόν. τὰ δ' ἄλλα πάντα, κλάπτει. ὁκόσα δὲ δοκέει ὁ ἄνθρωπος θεωρῶ τῆν σωμάτων, ψυχῆς ἐπιθυμίην σημαίνει. ὁκόσα δὲ φεύγει πεφοβημένος, ἐπίσασιν τῦ αἵματος σημαίνει ἐπὶ ξηρασίης. ξυμφόρει δὲ ψύξαι καὶ ὑγράναι τὸ σῶμα. ὁκόσα δὲ ἡ μάχεται, ἢ κοντίεται, ἢ ξωλεῖται ὑπ' ἄλλου, ἀπόκεισιν σημαίνει ὑπεναντίωσιν τῇ σωδιόδῳ γεγονέναι τῷ σώματι. συμφόρει οὖν ἐμέειν καὶ ἰχναίνειν καὶ πειπατεῖν. καὶ στίοισι κούφοισι χρῆσθαι. καὶ προσάγειν ἐκ τῦ ἐμέτου, ἐς ἡμβρασίαν πέντε. ἀλλὰ καὶ πλαίοι καὶ ἀνάβασιες ἐκφαντασμάτων, χαλεπὰ ταῦτα σημαίνουσι. ὥστε μὲν διαβάσιες· καὶ ὁπλίταις πολέμιοι. τὸ δ' ἅλλο μορφα, νοῦσον σημαίνει, ἢ μανίην. ξυμφόρει οὖν τοῖς τοιούτοις σιν ἀλωμένοισι, στίοισιν ὀλίγοισι, κούφοισί τε καὶ μαλακοῖσι χρέεσθαι. καὶ ἐμέτοισι προσάγειν ἡσυχῆ, ἐπὶ ἡμβρασίαν πέντε. καὶ τοῖσι πόνοισι τοῖσι κατὰ φύσιν πουλλοῖσι χρέεσθαι, πλὴν ἀφροδισίων. θερμολουσίην δὲ, ἐχθυμέλιν. ἥλιον, φυλάσσεσθαι. τούτοισι χρώμενος, ὡς γέγραπται, ὑπάρξει ἐν βίον. καὶ δύρητοί μοι δοκέουσι, ὡς δυνατὸν ἐν δύρῃ ἄνθρωπον ὄντα, ἐξωτοῖσι θεοῖσιν.

ΙΠΠΟΚΡΑΤΟΥΣ ΠΕΡΙ ΤΡΟΦΗΣ.

Τοῦτο μὲν σύμβαμμά φησιν ὁ Γαλλιὸς μὴ εἶναι ἴσον κράτους, ἀλλ' οὐδὲ πάλιν ἀνδρὸς τῦ τυχόντος. ἡ ἴσως τῦ Θεσσαλοῦ δοκεῖ δέ τισιν ἐπὶ Ἡροφίλεα συμπέσθαι.

Τροφὴ καὶ τροφῆς εἶδος, μία καὶ πολλαί. μία μὲν, ἡ γένος ἓν εἶδος δὲ, ὑγρότητι καὶ ξηρότητι. καὶ ἐν τούτοισιν ἰδέαι, καὶ πόσιν δύο, καὶ ἐς τίνα καὶ ἐς τοσαῦτα. αὔξει δὲ, καὶ ῥώννυσι, καὶ σαρκοῖ, καὶ ὁμοῖοι, καὶ ἀνομοίους τὸ ἐνδέξοισι κατὰ φύσιν πλὴ ἐνδέξου, καὶ πλὴ ἐξ ἀρχῆς δυνάμεν. ὁμοῖοι δὲ, ἐς δυνάμεν. ὁκόταν κρατέῃ μὲν, ἡ ἐπεισιοῦσα· ἐπικρατέῃ δὲ, ἡ πρῶτ' παρέχουσα. γίνεται δὲ καὶ ἐξίστηλος. ὁτὲ μὲν, ἡ προτέρη ἐν χρόνῳ ἀπολυθεῖσα, ἢ ἐπιπροσθετηθεῖσα. ὁτὲ δὲ, ἡ ὑστέρη ἐν χρόνῳ ἀπολυθεῖσα, ἢ ἐπιπροσθετηθεῖσα. ἀμαυροῖ δὲ ἑκατέρας ἐν χρόνῳ καὶ μετὰ χρόνον ἡ ἔξωθεν σιωχνὴς ἐπεισκεθεῖσα, ἡ ἐπὶ πολλὸν χρόνον σφεμνίως πᾶσι τοῖσι μέλεσι διαπλακεῖσα. ἡ πλὴ μὲν ἐόλω ἐέλω, ὀβελάσησι. πλὴ δὲ προτέρω, ἐστὶν ὅτε καὶ τὰς προτέρας ὀβημαύρωσε. δυνάμις δὲ τροφῆς, ὁμοιωτέον καὶ ἐς ὀστέον, καὶ πάντα τὰ μόρια αὐτῦ. καὶ ἐς νεῦρον. καὶ ἐς φλέβα. καὶ ἐς ἀρτηρίην. καὶ ἐς μυῶ. καὶ ἐς ὑμένα. καὶ σάρκα. καὶ πιμελλώ. καὶ αἷμα. καὶ φλέγμα. καὶ μυελόν. καὶ ἐγκέφαλον. καὶ νωτιαῖον. ἡ τὰ αὐτοδίδακτα, καὶ πάντα τὰ μόρια αὐτῦ. καὶ δὴ καὶ ἐς θρμασίην. καὶ πνεῦμα. καὶ ὑγρασίην. τροφῆς δὲ ἡ ζέφυρον τοῦτο τροφή. καὶ ἡ βοῦ τροφή. καὶ ἡ μέλλον τροφή. ἀρχὴ δὲ πάντων μία. καὶ τελευτὴ πάντων μία. καὶ ἡ αὐτὴ τελευτὴ καὶ ἀρχή. καὶ ὅσα κατὰ μόρια αὐ ζοφῆ καλῶς ἡ κακῶς δίδωκέεται. καλῶς μὲν, ὅσα προσήκοντα. κακῶς δὲ, ὅσα τούτοισι πλὴ ἐναντίαν ἔχει τάξιν. χυλοὶ ποικίλοι καὶ χρώμασι, καὶ δυνάμεσι, καὶ ἐς βλάβην, καὶ ἐς ὠφελείην. καὶ οὔτε βλάπτειν, οὔτε ὠφελέειν καὶ πλήθει. καὶ ἐπωφελῆ. καὶ ἐλλείψει. καὶ διαπλοκῆ. ὧν μὲν, ὧν δ' οὔ. ἡ πάντων ἐς θρμασίην βλάπτει καὶ ὠφελέει. ἐς ψύξιν βλάπτει καὶ ὠφελέει. ἐς δυνάμιν βλάπτει καὶ ὠφελέει. δυνάμεος δὲ, ποικίλαι φύσιες. χυλοὶ φθείροντες καὶ ὅλον καὶ μόριον. καὶ ἔξωθεν καὶ σύνδυθεν. αὐτόματοι καὶ οὐκ αὐτόματοι. ἡ μᾶν μὲν, αὐτόματοι. αἰτίη δ', οὐκ αὐτόματοι. αἰτίη δ' αὖ. τὰ μὲν δῆλα. τὰ δ' ἄδηλα. καὶ τὰ μὲν, δυνατά. τὰ δ' ἀδύνατα. φύσις ἐξαρκέει πάντα πᾶσιν. ἐς ἣ ταύτην ἔξωθεν μὲν, κατάπλασμα. κατάχρισμα. ἄλειμμα. γυμνότης καὶ ὅλου καὶ μορέος. θρμὴ καὶ ψῦξις κατὰ ἦν αὖην λόγον. καὶ σύψις. καὶ ἕλκωσις. καὶ σκληρμός. καὶ λίπασμα. σύνδυθεν δὲ, πινάκτα τῆν ἐρημένων. καὶ ἐπὶ τούτοισιν, αἰτίη ἄδηλος, καὶ μόρια καὶ ὅλα. πινί τε καὶ οὐ πινί. ἀποκείσεις κατὰ φύσιν κοιλίης. οὖρα. ἴσχουσα. πτυάλου. μύξης. ὑστέρης. κατὰ μόρια δὲ. θυμὸν. λέπρα. φῦμα. κατάμενωμα. ἐκ ῥινῶν. ἐκ πνεύμονος. ἐκ κοιλίης. ἐξ ἕδρης. ἐκ καυλοῦ. κατὰ φύσιν καὶ παρὰ φύσιν. αἱ διακρίσεις τούτων, ἄλλοισι πρὸς ἄλλον λόγον, ἄλλοτε καὶ ἀλλοίως. μία φύσις ἐστὶ ταῦτα πάντα, ἡ οὐ μία. πολλαὶ φύσιές εἰσι ταῦτα πάντα, καὶ οὐ μία. φαρμακεία ἄνω καὶ κάτω. καὶ οὔτε ἄνω, οὔτε κάτω. σὺν ζοφῆ φαρμακεία, αἴριστον. σὺν ζοφῆ φαρμακεία, φλαῦρον. φλαῦρον ἡ αἴριστον πρός τι. ἕλκος. ἐχαίρει. αἷμα. πύον. ἰχῶρ. λέπρη. πτύαρον. ἀχώρ. λειχλώ. ἀλφός. ἔφηλις. ὁτὲ μὲν, κλάπτει. ὁτὲ δὲ, ὀφελέει. ὁτὲ δὲ, οὔτε βλάπτει, οὔτε ὠφελέει. ζοφὴ, οὐ ζοφὴ. λῶ μὴ οἷόν τε ἡ ζέφεσθαι, οὔνομα ζοφὴ. ὄρθρον δὲ, ἐχὶ. ὄρθρον ζοφὴ, οὔνομα δὲ οὐχί. ἐς τείχεα τροφὴ, καὶ ἐς ὄνυχας, καὶ ἐς πλὴ ἐχάτην ἐπιφανείλω σύνδυθεν ἀφικνέεται. ἔξωθεν ζοφὴ ἐκ τῆς ἐχάτης ἐπιφανείης, σύνδυθεν ἀφικνέεται.

ξύρροια μέα. ξύμπνοια μέα. ξυμπαθέα πάντα. καὶ τὰ μὲν οὐλομελίῃ πάντα, καὶ τὰ μέρεα δὲ, τὰ
οἷ ἑκάστω μορίῳ μορίεα πρὸς τὸ ὅλον. αὐξὴ μεγάλη, εἰς ἔλαττον μέρος ἀφικνέεται. ὅθ ἐλάττου μορίε-
ος, εἰς αὐξὴν μεγάλην ἀφικνέεται. μία φύσις εἶναι καὶ μὴ εἶναι. νούσων διαφοραὶ, αἱ τροφῆ, αἱ πνεύ
ματι. αἱ θρόμασιν. αἱ αἵματι. αἱ φλέγματι. αἱ χολῇ. αἱ χυμοῖσιν. αἱ σαρκί. αἱ πιμελῇ. αἱ φλεβί. αἱ ἀρ
τηρίῃ. αἱ νεύροισι. μυῒ. ὑμένι. ὀστέῳ. ἐγκεφάλῳ. παντὶ αἰῶνι μιᾷ λώβῃ. σώματι. πλείοσι. σμάχῳ. κοιλίῃ. αἱ τε
ρόεσι. φρενῖτις. τοῦτο τὸ παντὶ αἰῶνι. ἢ παντὶ. ἀλλοίοισι. νεφρίτισι. κύστει. μήτρῃ. διέρματι. ταῦτα πάντα καὶ καθ αὑ
καὶ καὶ τὰ μέρος. μέγεθος αὐτῆς; μέγα καὶ οὐ μέγα. τεκμήρια. χωρισμός. ὀδύνη. ῥῆξις. γνώμη.
ἴσορρόπως. ἄφωνα. ὑπόστασις. ἡσυχίη. ῥιπασμός. ὄψις. φαντασίαι. ἴκτερος. λυγμός. ἐπιληψίη. αἷμα ὁ-
λοχερές. ὕπνος. καὶ ἐκ τούτων καὶ ἐκ τῆς ἄλλων τῆς καὶ τὰ φύσιν, καὶ ὅσα ἄλλα τοιουτότροπα ἐς
βλάβλω καὶ ἐς ὠφελίῃ ὁρμᾶ. πόνοι ὅλου, καὶ μέρεος. καὶ μεγέθους σημῆια, τοῦ μὲν, ἐς τὸ μᾶλ-
λον, τὸ δὲ, ἐς τὸ ἧσσον. καὶ ἄνω ἀμφοτέρων ἐς τὸ μᾶλλον, καὶ ἄνω ἀμφοτέρων ἐς τὸ ἧσσον. γλυκὺ, ὀ
γλυκύ. γλυκὺ, ἐς ὑγρὸν μᾶλλον. οἷ) ὕδωρ. γλυκὺ ἐς γῆν σιν. οἷ) μέλι. σημῆια ἐναντίων ἔλκεα, ἐφβολ
μοὶ, καὶ γύσιες. καὶ τὰ τούτοισι τὸ μᾶλλον, καὶ τὸ ἧσσον. γλυκὺ ἐς πῦ ὀλίγον, καὶ τὰ χρώμασι, καὶ τὰ
ἄλλῃσι μίξεσι. γλυκὺ μᾶλλον καὶ ἧσσον. αὐξομένης σώματος ἐς διαπνοὴν, οἷσι πολὺ ἐλαφρέεται, ὑπ
ερνόσεον. πυκνότητος σώματος ἐς διαπνοὴν, οἷσιν ὀλίγη ἐλαφρέεται, νοσερόν. οἱ διαπνεόμενοι καλ-
λίους, καθαρέσθροι, καὶ ὑγιεινόσθροι, καὶ διακάσφαλτοι. οἱ διαπνεόμενοι κακῶς, πρὶν ἢ νοσέειν, ἰχω
ρόσθροι. νοσήσαντες δὲ, δυσκάσφαλτοι. ταῦτα δὲ, καὶ ὅλως καὶ μέρεῖ. πυθόμενον τὰ αὐτίκα σώμα-
τι τροφὴν ἔλκει. τὰ δ ἄλλα πάντα πρὸς αὐτὴν. αὐξὴ τροφῆς πυθμένος, ῥίνες. σῶμα. βρόγχος. πυθ
μένων. καὶ ἡ ἄλλη διαπνοὴ. αὐξὴ τροφῆς καὶ ὑγρῆς καὶ ξηρῆς, σῶμα. σώματος. κοιλίη. ἡ δὲ αὐξομένη
ξηρὴ τροφὴ, διὰ τὸ ἐπιτάσιος, ὁμοφυλος. ῥίζωσις φλεβῶν, ἢ παρ ῥίζωσις ἀρτηριῶν, καρδίη. ἐκ τού
των ἀπολαύεται ἐς πάντα αἷμα καὶ πνεῦμα. καὶ θρόμασιν διὰ τούτων φοιτᾷ. διώκμος μὴ κὴ
οὐ μέη, ἢ πάντα ταῦτα καὶ τὰ ἕδρια διοικέεται. ἡ μὲν, ἐς ζωὴν ὅλου καὶ μορίων. ἡ δὲ, ἐς αἴσθη-
σιν ὅλου καὶ μορίων. γάλα. τροφή. οἷσι, γάλα τροφὴ καὶ τὰ φύσιν. ἄλλοισι δὲ οὐχί. ἄλλοισι δὲ οἷσιν, οἷσις
τροφή. καὶ οἷσιν οὐχὶ τροφή. καὶ σάρκες. καὶ ἄλλαι διαι τροφῆς πολλαί. καὶ καὶ τὰ χώρῃ καὶ ἐνθυ-
σμὸν ῥέφεται, τὰ μὲν, ἐς αὔξησιν, καὶ ἐς τὸ εἶναι. τὰ δὲ, ἐς τὸ εἶναι μόνον. οἷ) γέροντες. τὰ δὲ πρὸς
τούτων, καὶ ἐς ῥώμην. διάθεσις ἀθλητική, οὐ φύσει. ἐξὶς ὑγιεινὴ χρέωσιν αἱ πᾶσι. μέγα τὸ ποσὸν βυ
σσόχως ἐς διώκμον ξυναρμοσθὲν. γάλα κὴ αἷμα, τροφῆς πολεμιασμός. πρόσοδοι ἐς πολλὰ σύμφωνοι,
ἐς ἔμβρυον καὶ ἐς πῦ τούτου τροφή. αὐξὶς δὲ αὖ φέρει, ἐς γάλα, καὶ ἐς τροφὴ, καὶ ἐς βρέφος.
ζωοῦται τὰ μὴ ζῶα. ζωοῦται τὰ ζῶα. ζωοῦται τὰ μέρεα τῆς ζώων. φύσιες πάντων ἀδιάκριτοι.
αἷμα ἀλλότριον, ὠφέλιμον. αἷμα ἴδιον, ὠφέλιμον. αἷμα ἀλλότριον, βλαβερόν. αἷμα ἴδιον, βλα-
βερόν. χυμοὶ ἴδιοι, βλαβεροί. χυμοὶ ἀλλότριοι, βλαβεροί. χυμοὶ ἀλλότριοι, ξυμφέροντες. χυ-
μοὶ ἴδιοι, ξυμφέροντες. τὰ ξύμφωνα, διάφωνα. τὰ διάφωνον, ξύμφωνα. γάλα ἀλλότριον, ἀσθέν.
γάλα ἴδιον, βλαβερόν. γάλα ἀλλότριον, βλαβερόν. γάλα ἴδιον, ὠφέλιμον. σπίον νέοισιν ἀκρόσα-
πτα. γέρουσι δὲ ἐς τέλος μεταβεβλημένοι. ἀκμάζουσιν ἀμεταβλητον. ἐς τύπωσιν, λε. ἡλίοι. ἐς κί-
νησιν. ο. ἐς τελειότητα. οι. ἄλλοι φασὶ ἐς μορφὴν, με. ἐς κίνησιν, ος. ἐς ἔξοδον, οι. ἄλλοι, ν. ἐς ἰδέλω.
ἐς πρῶτον ἅλμα, ρ. ἐς τελειότητα, τ. ἐς διάκρισιν μ. ἐς μεταβασιν, ω. ἐς ἐκπῶσιν, σμ. οὐκ ἔστι
καὶ ἔστι. γίνεται δὲ σὺ τούτοισι καὶ πολέω κὴ ἐλάσσω. καὶ ὅλον καὶ καὶ τὰ μέρος. οὐ πολλὸν δὲ πολέω
ἢ ἐλάσσω. τὰ δὲ ἐλάσσω τοσαῦτα, καὶ ὅσα ἄλλα τούτοισιν ὅμοια. ὀστέων τροφὴ ἐκ καὶ τὰ ἥκιες. ῥινί-
δες πέντε. γνάθω καὶ κλινίδι καὶ πολυρρῆσι διπλάσιαι. πήχει, διπλάσιαι. κνήμη καὶ βραχίονι, τ
ριπλάσιαι. μηρῶ, πενταπλάσιαι. καὶ ἔτι σὺ τούτοισι διὰ πολέων ἢ ἐλάσσων. αἷμα ὑγρὸν, καὶ
αἷμα σβεσὸν. αἷμα ὑγρὸν, ἀσθενὲς. αἷμα σβεσὸν, φλαῦρον. πρός τι πάντα, φλαῦρα κὴ ἀσθενὰ. ὁδὸς ἄνω
κάτω, μέη. διώκμος τροφῆς κρείσσων, ἢ ὄγκος. ὄγκος τροφῆς κρείσσων, ἢ διώκμος. κὴ σὺ ὑγροῖσι καὶ σὺ
ξηροῖσιν. ἀφαιρέει κὴ προστίθησι τοῦτο αὐτὸ. τὸ μὲν, ἀφαιρέει. τῷ δὲ, προστίθησι τὸ αὐτὸ. φλεβῶν
διασφύξιες. καὶ ἀναπνοὴ πνεύματος καθ ἡλικίαν. καὶ ξύμφωνα καὶ διάφωνα. καὶ νόσου καὶ ὑγιεί
ης σημῆια. καὶ ὑγείης μᾶλλον, ἢ νόσου. καὶ νούσου μᾶλλον, ἢ ὑγείης. τροφὴ γοῦν καὶ πνεῦμα. ὑγρὴ τροφὴ
βυμεταβλητος μᾶλλον, ἢ ἡ ξηρή. ξηρὴ τροφὴ βυμεταβλητος μᾶλλον, ἢ ὑγρή. ἡ δυσαλλοίωτος, δυσεξα
νάλωτος. ἢ βυπρόσθετος, δυσεξανάλωτος. καὶ ὁκόσοι ταχείης προσθέσιος δέονται, ὑγρὸν ἴημα εἰς αὐά
λημψιν διώκμος κράτιστον. ὁκόσοι δὲ ἔτι ταχυτέρης, δι ὀσφρήσιος. ὁκόσοι δὲ βραδυτέρης προσθέσι-
ος δέονται, σθρεῖ τροφὴ. μῦες σθρεωτροφοι, δυσαύξητοι τῆς ἄλλων, παρεξ ὀστέου καὶ νεύρου. δυσμε-
ταβλητα τὰ γυμνασίοια, καὶ τὰ γένος αὐτὰ αὑτῷ ἰσχυρότερα τῷ ὄντος, διὰ τοῦτο αὐτὰ ἑαυτῷ
δυσηκέστερα. πύον μὲν ἐκ σαρκός. πυώδες δὲ ὧν αἵματος, καὶ ὧν ἄλλης ὑγρασίης. πύον, τροφὴ ἔλκε
ος. πύον, τροφὴ φλεβός, ἀρτηρίης. μυελὸς, τροφὴ ὀστέου, διὰ τοῦτο ἐπιπωρούν. διώκμος. πάντα αὐ
ξει, καὶ τρέφει, καὶ βλαστάνει ὑγρασίη, τροφῆς ὄγκος.

Υ

Δωρ πρῶν, ἕλμυρὸν, θάλασσα· πρῶν μὲν, ἢν τὶ ἡφεῖον κρέπτον· καὶ γὰρ σὶ κρείοισι· καὶ χελκέοισι, κρέπτον· καὶ φαρμάκοισι τοῖσι πολεμίοισι παλαιομένοισι κοινότατον· ἐς ὃ χρῶτα γνῶναι δεῖ, ὅτι τοῦτο ἢ πέγξει, ἢ ψύξει, ἢ θερμαίνει, ἄλλω δὲ οὐδενὶ ὠφελέει, ἢ βλάπτει πρῶν ὅπου ὀλίγου ποτοῦ ἀποδώσεις ἄριστον ὀφθαλμοῖσιν· αὖον δὲ λεπτὸν μᾶλλον ἐφέλκεται, θερμοῦ δεήσεται· πυρίη τοῦ σώματος ἅπαντος ἢ μορίων· δέρματος σκληροῦ, μάλθαξις· σιτία τὰ μαλακὰ, χάλασις· νοῦσον, σαρκῶν ἐκχύμωσις· ἰσχνὸν ἄφοδος· ὑγρὰ ναυ προσκλήσει· οἱ ῥίνας· κύστιν· φύσας· σαρκώσει· ἀποκλείει· τήξει· μενυθήσεται· χροιὴν ἀνακλέ-
* ξει· χροιὴν ἀνασκευάζει· ὑπνικὸν καὶ κατὰ κεφαλῆς καὶ ἄλλων· ἀσαρκίων· τετάνων ὑπαρνεμενῶν. 10
ὀδυνᾶσθαι κωφοὶ· ὠτὸς· ὀφθαλμῶν· ὅσα τὸ αὐτὸ τὰ ψυχρά· θερμαίνει, οἱ πίνει, ἕλκεσιν· πελιὼ
* τοῖσιν αἱμορραγέουσιν· ἢ μέλλουσι κατηγμάσιν· ἐκπώμασι· τοῖσιν ἄλλοισι, οἷσιν ἂν ὀδύνη ἰκτερώδεσι· καρη-
βαρίη· ἐπὶ μᾶλλον ἐνέστω, μὴ πρόσω οἴδαμεν ἐκφέρειν· οἱ ἐπὶ μὲν θερμοῖσι χρῶτι ὑγρῷ ἐπὶ βολῆς ἐφ'
ἑκάτερα, ὡς ἀμφοῖν μὴ ἀμαρτάνει, σημαίνομεν τοῖς ἕλκεσι· ἢ οὐκ ὠφελείοις· οἱ χλιαροῦ· δεῖ γὰρ τῆσιν ἕλκεσιν, ἢ τῆσιν ὠφελείοισι καὶ ὧδε, χρῆσθαι μέχρι τοῦ ὠφελέοντος ἢ μέχρι τοῦ βλά-
πτοντος· πέγξις μὲν οὕτω· καθυγρές· ψύξις δὲ καὶ θάλπος· ἰσχνὸν, ὡς ὑπὸ ἡλίου· ἐπὶ δὲ ψυχρὸν, θερμὸν ἐὸν ὡς πρῶν καθυγρόν τι· ἀλλὰ ἐπὶ μὲν θερμὸν, μὴ πρόσω καιέειν· κρίνει δ' αὐτὸς, πολλῷ τοῖσιν ἀφω-
νοισιν· ἢ παραπλησίοισιν· ἢ νεναρκωμένοισιν· ἢ οἷα ἐπὶ ῥώμασι, κατὰ ψυγμένοισιν· ἢ ἰσχνὸν ὠφελῶ οἱ
σι· τούτοισι δὲ ἀναίδηται· λάθοις γὰρ ἂν κατακαύσας· καὶ τὰ ἐκπώματα δὲ τὰ βαθέα· καὶ τὰ με-
γάλα· ἥδη καὶ πόδες ἀπέπεσον κατακαυχθέντες, ἐκ κατακαύσιος θερμοῦ· ἀλλὰ τούτοισιν ὁ πῦ κα- 20
τακέντος χρὼς, κεκτῆς· καὶ ψυχροῦ δὲ ὡσαύτως· πούτων δ' αὖτ' ἐπ ὀλίγον ἐνάτερον, ἀδενές· ἐπὶ δὲ πολὺ, ἰσχνόν· ἀλλὰ μᾶλλον ἐὰν μέχρι γένηται οὐ σῆμα φρίσσεται· ἐπ ἔλαττον πρεσβεύειν, πρὶν γε νέσθαι· τούτων δὲ ἑνάτερον βλάπτει· βλάπτει δὲ ταῦτα ἐπὶ θερμὸν πολέειν χρεσμένοισι· σαρκῶν ἐκθήλωσιν· νοῦσον ἀκρασίαν· γνώμης ναρκωσιν· ἀμορραγέοντι· λειποθυμίαι· ταῦτα ἐς θανάτους· ἐπὶ δὲ ψυχρὸν· ἀσαρκίους· τετάνους· μελασμούς· ῥίγεα πυρετώδεα· αἱ μὲν μετεώτητες ἐκ τούτων· τὰ δ' ἄλλα βλάπτει καὶ ὠφελέει τὰ εἰρημένα· ἡδονῆσι· καὶ ὀδυφορίησι· καὶ ἀχηνόδοσι· καὶ δυσφορίη-
σιν, αἱ κατὰ σὲ ἔνεστον αὐτὴν ὁμολογοῦσι φαίνονται ὑγιέες· σῶμα ἐπὶ μὲν σὲ σκέπη εἰθισμένον, ὅτι ἄνθες, ὅ, τι προσωτάτω τοῦ οἰκείου θάλπεος· ἐπὶ τὰ δὲ τοῦ ἀλλοτρείου ψύχεος· διὰ ταῦτ' αὖρα τῷ θερμῷ ἥδεται, καὶ φρίσσει· δι' ὠκέος ἐγκέφαλος καὶ ὅσα ἀπὸ τούτου· ψυχρῷ μὲν ἄχθεται· θερ-
μῷ δ' ἥδεται· καὶ λῷ αὖρᾳ· ἢ ψυχρότερον καὶ σταλτικώτερον φύσει· καὶ πρὸς τὸ τοῦ οἰκείου θάλπος· μὴ 30
πολέσα αὐτήν· διὰ τοῦτο ὀστέοισιν ὀδοῦσι· νόσοισι, ἐπὶ ψυχρὸν φλέγμα· ἐπὶ ἢ θερμὸν, ἡλίκιον· ὅτι ἀπὸ τούτου· ἀσαρκοί· τετάνοι· ῥίγεα πυρετώδεα· ἀ, ἐπὶ μὲν ψυχρὸν, πολέει· ἐπὶ ἢ θερμὸν, παύει· διὰ τοῦτο καὶ ἀπὸ τοῦ θερμοῦ, ἡδονᾶται καὶ προκλίσεις· ἀπὸ δὲ τοῦ ψυχροῦ ἀλγηδόνες, καὶ ἀφρίδιες· διὰ τοῦτο σοφὺς· ἐπήτης· νωθρός· ἀσθενὴς χόνδρια, μᾶλλον ψυχρῷ ἄχθεται· θερμῷ δ' ἥδεται καὶ φρίσσει διώκεται· διὰ τοῦτ' αὖρᾳ σοφὺς· νωθρός· ἐπήτης, ἀσθενὴς χόνδρια τὰ σαπτικὰ πέπονθεν, ὅτι σαπτικά. διὰ τοῦτ' αὖρᾳ τούτῳ τῷ χωρίῳ, ἀσῶδες σὲ ταῦθα χρωμένοισι τῷ θερμῷ· ἐπὶ ἢ ψυχρὸν, παύει· διὰ τοῦτ' αὖρᾳ τῷ ψυχρῷ ἥδεται· διὰ τοῦτ' αὖρᾳ ῥιγώσασι τοῖσι θερμοῖσιν ἥδεται· διὰ τοῦτ' αὖρᾳ κατὰ ἀκρέων· ἐν λειποθυμίαις, ἐπὶ ψυχρὸν κατακείμενον, ὠφελέει· ὅτι δὲ τὰ ὀπαδεῖν τῇ ἐμπροσθεν ἐπὶ θερμὸν μᾶλλον ἀνέχεται, τὰ εἰρημένα ἐστίν· ὅτι δὲ καὶ τὰ ψυχρὰ ὀρθῶς· τάτε γὰρ ἄκρεα ἐμπροσθεν καὶ οὐκ σὲ σκέπη εἰθισμένα· ὦ· πρὸς ἐπὶ σὸν τοῦ ἔξω· μνησθεν δὲ καὶ ὅτι ἐνάτερον ἐφ' ἑνάτερον τοῦ 40
σώματος, κρέσσον τοῦ δέρματος τοῦ ἔξω· ὅτι σωεχές τε ἐστὶ τῷ μὴ νοῦσον διαίμω· διὰ ἐπὶ ἔξω τοῦ οἰκείου θερμοῦ· σὲ τῷ ἔξω ψυχρὰ εἶναι, ἐπὶ ἀμφοῖν πυκνὰ κρατέεται, μὴ ἑνάτερον πυκνὰ διῆται· πυκνὰ δὲ μᾶλλον θερμοῦ ἐς ἡδονὴν· ποίεχει δὲ μὴ ἄκρεα τοιοῦτο, ὥστε ταχέως σακούειν πολλῶν, ῥαδέως· δὲ πρῶτον ἐπαείρεται· καὶ φλεβῶν· δῆλον αἱ πρότερον καὶ ὕστερον· οὕτως πάντα φαίνεται, ὅκως τὰ ψύχεται ἄκρεα, ὅκου τε θερμαίνεται· σὲ κοιλακληροῖσι· σὲ λειποθυμικοῖσι· καὶ κατὰ λόγον, ἐκθέτως αὖρᾳ φλεβῶσι· καὶ τὰ ἀπὸ τούτων ἑπόμενα, καὶ θερμαίνει· πρῶτον ἐπ θερμὸν, οἱ τὴν χεῖρα τὰ ἔσω· τὰ δ' ἕλκεα θερμῷ ἥδεται ὁμολογουμένως· ὅτι σὲ σκέπη εἰθισται· ἐκθέτως αὖρᾳ τῷ ἑτέρῳ ἄχθεται· ἐκθέτως ἄρα καὶ αὖται αἱ φλέβες, ὅτι σὲ θερμῷ εἰσιν· ἐκθέτως αὖρᾳ καὶ αὐτὸς ὁ θώρηξ· ἡ αὐτὴ ἡ κοιλίη κρατουμένη σὸ τῷ ψυχροῦ μάλιστα ἀγαναπτεῖ καὶ θανατοῖ, ὅτι μάλιστα ἀνθεῖ· ἀλλὰ πολέσον ἀπέχει τῷ πάθεν· τούτου γοῦν ἐπὶ ταῦτα τοῦτο ἐπ δεῖσθαι· ἐκθέτως ἄρα ποτῷ ψυχρῷ ἥδεται· οὕτω ὁμολογέει πούτων· τὰ πάντα· ὅτι δὲ μάλιστα πάντα τὰ ἀφρούρηματα καὶ τὰ ἐπικαύματα ἐπὶ πολλῆς οὐ μάλιστα εἰθισμένα σὲ σκέπη, μάλιστα σὲ ψυχρῷ ἀγαναπτεῖ, ἐκθέτως· τάχιστα γοῦν κρατέεται· καὶ τὰ βαθύτατα εἰ κρατοῖτο, μάλιστ' ἂν ἄχθοιτο· ἔπειτα καὶ τῆς φύσιος τῆς ὑδρω-
δεος μετέχει· ὅτι σὸ γάγγραινα ἥδεσθαι δοκέει θερμῷ, σκεπτέον ἐπ χωρεῖν μὴ μετέχει· καὶ ἀκρεα.

καὶ κύστις.

καὶ κύστις· καὶ γονή· καὶ ἄλμος γόνος ὁ γυμνὸς ἐστὶ τὴν φύσει ψυχρότερος, ἢ ὡς τινές φασι. ἀέρα γὰρ οὐ κάτω θερμὸν αἴρασι. δηλοῖ τοῦτο ἡ δέρμα, ὅτι μὲν ἡ θερμὸν ψύχεται ἡ σῶμα διαψυχθὲν μᾶλλον. μετὰ δὲ ἡ ψυχρὸν, αὖθις θερμαίνεται μᾶλλον συναλσί. οἱ) καὶ τὰ ὕδατα ψυκτέα θερμαντέα δηλοῖ λεπότητα. ὅτι μετὰ ἡ θερμὸν σκληρύνεται μᾶλλον ἐπιξηραθεί. οἱ) ὀφθαλμοὶ μετὰ ἡ ψυχρόν. ἡ μὲν γὰρ ὁμοιον τῷ ὁραν ἔχοντι. ἡ δὲ οὖ. θάλασσα δὲ τοῖσι κινημάσι. καὶ διακινώδεσι. καὶ λούειν καὶ πυελίω θερμῇ· τοῖσι μὲν ἀνθεσιν ὀφελιμαίνουσι. πρὸς ἕλκεα δὲ πυρίκαυτα καὶ ἀποσύρματα, καὶ ὅσα τοιαῦτα, πολέμιον. ἐπιτήδειον δὲ, τοῖσι νεοχαρδίοισι. ἄριστον καὶ ἐχναίνειν οὕτως τὰ τῶν ἁλιέων ἕλκεα. ταῦτα μὲν οὖν ἐκπυεῖ, ἢν μὴ ψαύῃ. ἢ πρὸς ἔσω δεσμέσθαι. καὶ τὰ νεμόμενα παύει καὶ ἵστησιν. ὡς ἄλες καὶ ἁλμυρίδες, ἢ λίχρον. πάντα δὲ τοῦτα σμικρὸν μὲν χρωμένῳ, ὀρεξιγενέ.
10 προσικόν τι δὲ, ἄριστον. βέλτιον δὲ θέρμη πρὸς τὰ τελέσια. ὄξος δὲ χρῶ τῇ μὲν, ἢ αὐστηροισι, παρὰ τελήσιν θ. λάσιοι. καὶ διυπαπόδρεν. ἀγαθὸν χέειν. καὶ πυελίῳ καὶ ἕλκεσι τοῖσι νεοχρώτοισι θρόμβοι σιν οὐ μέλασμα αὐδιόων. καῦσις οὐάκτων, ἢ καὶ ὀδόντων. θερμῷ δὲ τοῦτο, τότε ἄλλα καὶ τῇ ὥρῃ σιν τεκμαίρεσθαι ἐκ τηξεως ἄλες. ἢ πρὸς ἄλλα δὲ ὅσα λειχῆσι. λέπρησιν. ἀλφοῖσι. σαυτείνει πρὸ χωθὲν εἰ ἢ λίχρῳ θερμῷ. μάλιστα δὲ ἔνυξι λεπροῖσι. κρατέει γὰρ μετὰ χρόνον. μυρμηκίασ ἀπαλύνει. καὶ τοὺς ἐν ὠσὶν ἰάπτει. ῥύπους. μαλάσσει δὲ καὶ χρῶτα. πολλαχῇ δὲ καὶ ἄλλῃ, εἰ μὴ ὀλιγὴ ἔβλαπτε καὶ μάλιστα γυναίκασ. ἐθέλωσι δὲ αὖ καὶ ποδαγρίῃ, εἰ μὴ ὁ χρὼς ἐπιβώσκετο. ταῦτα καὶ ζυξ ὄξους ποιέειν. οἶνος δὲ γλυκὺς ὅσα χρόνια ζώματα συνεχέως χρωμένῳ αὖ παρκές, ἀτὰρ ἢ ἐς φάρμακα ποσίλα. αὐστηρὸς δὲ ὁ λεπτὸς καὶ μέλασ οἶνος, ψυχρὸς αὖθι τὰ ἕλκεα σιδήκετον, ψυχρὸς δηλοῖ πὶ
* θέρμῃ. εἰρίκα δὲ ὅσα μὲν ῥύξις εἴνεκα, ἢ καταχέεται, ἢ σίεται, ἢ ἐν βάπτῃ τον ὡς ὕδωρ ψυχρὸν τον. ὅσα δὲ ῥύξις, ὁ μέλασ οἶνος καὶ εἰρία καταρῆνδι. οἱ) ἢ φύλλα τευτλίων, ἢ ἀβόνια ἐκπέτεται
20 * ἐπὶ τὰ τελέσια. Ὅσα δ' ἐν ἰσχύϊ ψυχρὸς. οἱ) κισσοῦ φύλλα, ὁ λευκὸς. ἢ ὅσα σφυφνότερα, ἢ ῥαιθυρώτερα οἱ) κισσὸς τε ἢ βάτος. ἐν σκυτοδεψικῇ. ἐλελίσφακος. ἢ ὅσα μαλθάσσειν δεῖ οἱ) ἄλητον ἔφθον, ἡ ψυχρὸν ὠφελέει. τὰ ὀρυθρὰ σια ἄλλῃ καὶ ἄλλῃ ἐκθύει. ὧδε τελάτη. οἷα οἱ τῶν ἀπλιώδες ὀγκηρούς ἀνίσχασιν. ὑδατώδεσι δὲ, καὶ ἀπαλοσάρκοισιν ὑπερέρυθρα. μέλασι δὲ καὶ οἷαι σφοδρὰ λαὶ ἐοῦσαι, βολικὰς λέγουσι, ἢ σὺν αὐτῇσι τῇσι θερμασίῃσιν αὐίσταται ῥυόμενα. καὶ γυναιξὶν ἐκ γυναικείων ἀναδρομὴ, ὧδε χρῶτα. καὶ ὧδε ἐρεθυσμὸν δέρματος. ἢ ἱματίων ζηχέων ἀπέει φορέσει. καὶ ὑξ ἱδρώτων ὑξόδου. ἢ ἐκ ψύχεος. ὑξαίφνης πρὸς πῦρ ἐλθόντι ἢ λουτρὰ θερμά, ταῦτα ἢν ὑδρωποιήσει. Ἔτι οὐδαμῶς ἐκθύει. ἐπεὶ ἐκθύσας γε ἐκ ψύχεος γίνεται, ἢ ὁκόσα ῥιχωδέεται, κερχνώδεα.
* εἶτ' ἐφελκοῦται, ἡ μὲν ψυχρὸν, βλάπτει. ἡ δὲ θέρμη, ὠφελέει. Αἱ δὲ, ἄμφω ὠφελέει, τὰ
30 εἰ αὐχένοισιν οἰδήματα. καὶ αὖ ἕλκεσι ποδαγρικοῖ, καὶ σώματα τελέσια, τὸ ψυχρὸν πολλὸν καταχεόμενος ἱδρώσιν, ἰσχναίνει. ἢ ὀδυνᾷ ναρκοῖ. ναρκὴ δὲ μετεῖ, ὀδυνᾷ λυπτικὸν. καὶ ἡ θερμὴ ἰσχναίνει καὶ μαλθάσσει. Τοῖσι δὲ ποδαγρικοῖσι. παρέοῦσι. τετάνοισι. ἀσαρκοῖσι. τὰ τοιαῦτα. συν
* τάσιες. χρόμοι. παρατελήγαι. τὰ τοιαῦτα χαλῶσι. ἢ χαλάσιες. ναρκαὶ. ἀκωδίαι. τὰ τοιαῦτα. καὶ πόνων ἀπολήμψιες, φυλάσσεσθαι δὲ σὺν τῇ ψυχρᾷ χρήσει, ψυχροῖσι χρεόμενος μᾶλλον, ἢ τἀναντία.
Τὰ δὲ ἐς τὰ αὐχενικὰ σκληρυσμένα. ἢ κατὰ φλεγμονῆς. ἐκ τε γλυκομένης ἢ ἀγκύλης, προυργιάσασθαι ἐς ἀσκὸν θερμὰ ἐγχέοντας, πλὴν χεῖρα σὺν ποδὶ ἔσαι, καὶ ὄμματα, διακρύου παρηγορικὸν καταλείφοντα. πρὸς τὸ ὁρμέα, λίπος προσιὲς ὡς τε μὴ ἅπτεσθαι ἡ ἁλμώδες. ἢ τοῖσι βεβυθέοισι διαιθήμης. καὶ τελήρωσις ἐς φύσιν ἄγουσα. ὀφθαλμοῖσι θέρμη, ὀδυνῶσιν. ἐμπυήσασι. διακρύων διακινωδέων ξηροῖσιν ἅπασι. ἡ ψυχρὸν, ἀναδυνᾷ. ὑξ ὀρύθροισι. τοῖσι δὲ εἰθισμένοισι συτροφὰς καὶ τὰ
40 φλέβασ ποιέειν, οἷα χυρασῶδεα, καὶ τὰ θώρηκα καὶ ἄλλα σκληρὰ. ἀρχὼ δὲ καὶ ὑδρώσιν οὐ πάνυ ἐνδέχεται. ἅμα δὲ ψύχει οὐρέσιν. ἕλκεσι ἡ μὲν ψυχρὸν διακινώδες. δέρμα τοῦ σκληρύνη. ὀδυνᾷ. ἀνεκπύητα ποιέει. τελαίνει. μελαίνει. ῥίγεα πυρετώδεα. ἀσαρκίους. τετάνους. ὅσι δὲ, ἔκκου ἐνδὺ τετάνω ἀνδρὶ ἕλκεσι νέῳ ὑδατέρκῳ θρῆξι μέσου ψυχροῦ πολλοῦ καὶ τάχυσις, θέρμης ἐπαναπλήσιον
* σοι ει. θέρμῃ δὲ ταῦτα ῥέεται. τὰ δὲ σὺν κεφαλῇ καὶ καρηβαρείασ. ἡ θέρμη μὲν ἐκπυητικὸν, οὐκ ἐπὶ παντὶ ἕλκει. μέγιστον σημεῖον ἐς ἀσφάλειαν. δέρμα μαλθάσσει. ἰσχναίνει ἀνώδυνον. ῥιγέων. ἀσαρκίων. τε τ' ἐὸν παρηγορικὸν. ἡ δὲ σὺν κεφαλῇ καὶ καρηβαρείαν λύει. τελεῖσον δὲ διαφθορὴ ὀστέων καὶ τήγμασι, μᾶλλον δὲ τοῖσιν ἐλκωμένοισι. τούτων δὲ μάλιστα τῇ σὺν κεφαλῇ ῥώμασιν ἑκουσίοισι καὶ ἀκουσίοισι. καὶ ὅσα κατὰ ψύχεος. ἢ θνήσκει. ἢ ἕλκουται. ἐπ' ἐλκώμασι δ' ἑκουσίοισι τε καὶ ἀκουσίοισιν. οἷσιν ἀποσύρματα. ὀρθοῖσιν ἐσχισμένοισι. μελαινομένοισιν. ἢ σὺν νάσσοισιν. ἢ σὺν ἀκοῇ. ἢ σὺν ἔσρυι. ἢ ὑδρῃ,
50 τούτοισι πᾶσι ἡ θέρμη, φίλιον, καὶ κέρνον. ἡ δὲ ψυχρὸν, πολέμιον, ἢ κτείνον. τελεῖ δὲ πόσος αἱμορῥαγίης ἐλπὶς, οὕτω καταχύσιον ὑγρῶν. ἐπιχρίσιον, ἀλείμμασιν. ἐπιθέσιον φύλλων. ἢ ὀθονίων, καταπλάσεις. ὁκόσα ἢ ἐμφύσις. ἢ θέρμη ὠφελέει, ἢ βλάπτει.

Opera omnia (texte grec) - page 109 sur 480

γνῶσιν εἶναι τοῦτο Ἱπποκράτους φησὶν ὁ Γαλιηνὸς, πολλὴν ἔστιν εὑρεῖν πανὰ μὴν, ἐς βραχυλογίαν ἐκάστην ἐσφιγμένα. πανὰ δὲ ἐκτεταμένα τοῦ συμμέτρου πολύρεος.

Ὁ χρὼς μὲν τῶν χυμῶν; ὅκου μὴ ἄμπωτίς ἐστι τῶν χυμῶν, ὡς πρὸ αὐθέων. ἀκτέα δ' ἐστὶ τῶν συμφόρων χωρέων, πολλῷ ὧν οἱ πεπασμοὶ ἐκ τῶν χρόνων. οἱ πεπασμοὶ ἔξω, ἢ ἔσω ἐστὶν; ἢ ἄλλη ὅπη δεῖ. βύλα βεβὴ ἀτρεμέη. ἀνατρεμέη. μαδαρότης. πολὺ χαῦνος κενότης. τοῖσι κάτω, πολύρροσις. τοῖσιν ἄνω, πρόφασιν αἰτιορρόπιν. κατὰ ῥόπιν. τὰ αὐτόματα ἄνω καὶ κάτω, ἃ ὠφελέει καὶ βλάπτει. συρίγγων εἴδεος. χώρη. ἕβος. ἡλικίη. ὥρη. κατάστασις νούσου. ὑπὸ βολὴ ἕλκεα. ἕλκεσιν ὁκόσον λείπει, ἢ οὐ. ἔκκλισις. περοχέτευσις ἐς κεφαλὴν, ἐς τὰ πολλά, ἢ μᾶλλον ῥέπει. ἢ ἀντίστασις. ὑπὸ τοῖσιν ἄνω, κάτω. ἄνω, ὑπὸ τοῖσι κάτω. ἢ ξηρῶναι. ἢ ὁκοῖσι τὰ κάτω. ἢ ὁκοῖσι τὰ ἄνω. ἢ ἐκπολεμοῦσι), ἢ ὁκοῖσι παρηγορέουσι). μὴ τὰ ἐκκεχυμένα εἰς ἃ ἔσω ἀπολαμβάνειν, ἀλλὰ τοὺς ἀφόδους ξηραίνειν. πάρεξις. κατάκλυσις. διαίνω. ὁκοῖσιν ἀποσήσει) πῶς ἔσονται, ὅσων ἀφέλκει). ἢ φαύλως. ἢ ἕλκος. ἢ χυμός τις συνεστηκώς. ἢ κλάσμα; ἢ φύσα; ἢ ὄγκος. ἢ θηρίον, ἢ καῦμα. ἢ ἄλλό τι πάθος. σκεπτέα τοῦτο. τὰ αὐτόματα λήγοντα. ἢ διὰ ἀφ' ἑωυτῶν ἐπεγερόμενα φλύκταις. ἐφ' ὁκοῖσιν ὀλίγα βλάπτεται, ἢ ὠφελείη. σχήματα. κίνησις. μετεωρισμὸς. παλινδρόμησις. ὕπνος. ἐγρήγορσις. ἄτε ποιητέα ἢ κωλυτέα φθάσαι. παύλησις ἐμέτου. κάτω διὰ ἐξόδου. ἢ πνεύμονος. μύξης. βηχὸς. ῥηξὶς. λυγμοῦ. φύσης. οὖρον. πταρμοῦ. δακρύων. κνησμῶν. πλησμονῆς. φωσίων. δίψης. λιμοῦ. πλησμονῆς. ὕπνων. πόνων. ἀπονίης. σώματος. γνώμης. μαθήσιος. μνήμης. φρονήσιος. στερήσις. τῇ ὑδρικῇ. κεφαλαίοισι τὰ αὐτὰ θεραπεύσεις τὰ αὐτὰ ἐρεῖ γνώμη καὶ σοφοῦνται. λιπαρὰ. ἄκρητα. ἀφρώδεα. βραδέα. διήκουσι. ἰσάζει. ποικίλα. ξυσματώδεα. ῥυπώδεα. αἱματώδεα. ἄφυσα. ὠμὰ. ἑφθὰ. αὖον. ἄσαι. πολυῤῥέοι. ὑποῤῥέοι. ὑποφορέω. ὑποφορέω, πρὶν κίνδυνον ἰσάσαι. οἷσι οὐ δεῖ παύειν. πεπασμὸς. κάτω βάσις τῆς κάτω. ἐπὶ πόλασις τῆς ἄνω. καὶ τὰ ὑδρώδεα. καὶ οἷσι ῥῦπος. ὁρασμὸς. αὐτίξις. κένωσις. θάλψις. ψύξις. ἔσωθεν. ἔξωθεν. τῆς μὲν, τῆς δ' οὔ. ὁκότερον ἐκ κάτω θεν ὀμφαλοῦ ἢ στέφον. βρεχθὺς. μαλθακὸς ὁ στόφος. ἐς τοὐναντίον. τὰ διαχωρέοντα, ἢ ῥέπει. αὖχφος. πέπονα. ὠμὰ. ψυχρὰ. ὑγρὰ. ὁλμηκώδεα. δίψα. πρόσθεν μὴ σιεῖσι. μὴ δὲ καῦμα, μὴ δὲ ἄλλη πρόφασις. οὖρον. ῥῖνὸς ὑγρασμὸς. πλὴν ἐρρῖφθαι, καὶ ἢν αὐχμὸν. καὶ ἢ ἀσύμπεπτον. καὶ ἢ θολερὸν. πνεῦμα. ὑποχονδρίου. ἄκρεα. ὄμματα. προσωκηκότα. χρώματος μεταβολὴ σφυγμοὶ. ψύξις. παλμοὶ. σκληρυσμὸς. δέρματος. νύξεων. αὐχένων. φωνῆς. γνώμης. σχῆμα ἐκούσιον. τείχεα. ὄνυχες. ἢ ὑφορέων. ἢ μὴ. οἷσι δεῖ. σημήια τοῦτα. ὁδμαὶ χρώματος. σώματος. διαχωρήματος. ὠφελέει. φύσης. οὖρα. ἑλκέος. ἱδρῶτος. πτύαλον. ῥῖνὸς. χρὼς ἁλμυρὸς. ἢ πτύαλον. ἢ ῥῖς. ἢ διέκρυσις. ἢ ἄλλοι χυμοὶ. πόντα ὁμοίως τὰ ὠφελέοντα. τὰ βλάπτοντα. σὺν πνοιαὶ, οἷσι αὖ ῥέπει. καὶ σὺν τοῖσιν ὑπνοισιν, οἷσι αὖ ποιέει. ἰλιγγιᾶν ἄκουή ὀξυηκοΐη. καὶ πείθεσθαι προθυμέηται. σὺν τῷ λογισμῷ μείζω ἰχῶρα τὰ πολλά. ἐπὶ καιρὰ τὰ σώζοντα τῶν ἐτέρων, ἰῶ ἀναθαίνοντα. πίσιν ἀλλάσσει, πάντων καὶ φόβους ὁκοίους ὀδμὰς. λόγους. ἐόματα. σχήματα. τοιαῦτα ὑποφόρεα, ἅπερ καὶ αὐτόματα ἐπιφαινόμενα ὠφελέει. καὶ ὁκότε κείοντα τὰ τοιαῦτα ἐμποιέει. καὶ τοσαῦτα. καὶ τοιαῦτα. διὰ φύσεα. οὖρα. διὰ καὶ ὁκότε. ὁκόσα δὲ τἀναντία, ἀποῤῥέπειν μάχεσθαι αὐτοῖσι. τὰ ἐπὶ ὑσι καὶ τὰ κοινὰ τοῖσι πολυήμασι πρῶτα ἰῇ μάλιστα κατακοῦσαι. κατάστασιν δὲ ἐκ τῆς πρώτων ἀρχομένων, ὅ, τι ἂν ἐκκείνηται ἐκ τῆς οὖρων. ὁκοῖα ἂν ἕῃ. καὶ οἵη τις σύμπεψις. χροιῆς ἀπάλλαξις. πυρέσσει. μυελοῦται. καὶ τἄλλα μετὰ τούτων τὰ διαστήματα. ἢ μὲν εἰ ὅμοια τὰ ἀπόντα δεῖ ἐδέναι. διέξοδοι. οὖρα κατὰ ὑδρώδεα, πτύελα κατὰ ῥῖνας. ὄμματα. ἱδρῶτες ἐκ φυμάτων. ἐκ φλυκταινημάτων. ὁκόσα αὐτόματα. ὁκόσα τε χυμοῖσιν. ὅτι ὅμοια ἀλλήλοισι, πάντα τὰ κείμενα. καὶ τὰ ὠφελέοντα. καὶ τὰ βλάπτοντα. καὶ τὰ ἀπολλύοντα. ὡς τὰ μὲν τοιαῦτα ἀποῤῥέπει. τὰ δὲ προσωκηκότα. καὶ ἀγκὼν. καὶ δέχεται. καὶ τἄλλα δὲ οὕτω. δέρματος. ἄκρεων. ὑποχονδρίων. αὐχένων. ὄμματος. σώματος. σχημάτων. ὑπνων. ὁκοῖα κείνει. καὶ ὅ, τε τὰ τοιαῦτα μηχανᾶσθαι. καὶ ἔτι ὁκόσα τοιαῦτα ἀποστάσιες γίνονται. ὁκοῖα ὠφελέουσι, βρώματα. πόματα. ὀδμήματα. ἐρέματα. ἀκούσματα. σύνηματα. ἀφόδοισιν. ὑγροῖσιν. βάλψει. ψύξει. ξηροῖσιν. ὑγραίνουσι. ξηραίνει. χρίσματα. ἐγχρίσματα. ἐπιπλάσμασιν. ἐμπλάσμασιν. ἐπὶ πάσμασιν. ὑδὶ δὲ τοῖσιν ἐπιθέτοισι. σχήματα. ἀνάτειλις. ἴησις. πέψις. αὐχμὸς. ὕπνος. ἀγρυπνίη. πνεύματα. αἴωθεν. κάτωθεν. κοινοῖσιν. ἰδίοισιν. τεχνητοῖσιν. σὺν τοῖσι παρεξυσμοῖσι, μήτε ἐοῦσι, μήτε μέλλουσι. μήτε ποσῶν ψύξει, ἀλλ' σὺν κατὰ ῥόπον τῇ νούσῳ. τοῖσιν σὺν τοῖσι τἀναντίοισι, παρεξυσμοῖσι. τὰ προσόρματα, μὴ διδόναι μὴ δὲ ἀνακινέειν, ἀλλ' ἀφαιρέειν τῆς προθεσίων, πρὸ τῆς κρισίων. τὰ κεινόμενα καὶ τὰ κεχειμένα, αὖτις μὴ κινέειν. μήτε νεωτεροποιέειν, μήτε φαρμακίοισι,

κίοισι, μήτε ἄλλοις ὀρεθισμοῖσιν, ἀλλ' ἐᾶν. πέπονα φαρμακεύειν, καὶ κινέειν μὴ ὠμά, μὴ δὲ ἐν αὐχμῷ-
σιν, εἰ μὴ ὀργᾶ· τὰ δὲ πολλὰ, οὐκ ὀργᾶ· ἃ δεῖ ἄγειν, ὅπη ἂν μάλιστα τὴν ξυμφορὴν τῶν χωρίων, ταύ-
τη ἄγειν. τὰ χωρέοντα. μὴ τῷ πολλῷ τε καὶ μαίρεσθαι, ἀλλ' ἕως ἂν χωρέῃ, οἷα δεῖ, καὶ φορὴ διαφόρεως.
ὅκου δὲ δεῖ γλῶσσαι, ἢ λυποθυμῆσαι ἕως ἂν τοῦτο ποιήσῃς, ἐᾶν ἄλλα ῥέ-ῃ, ἢ ἐμέῃ, ἢ ὑγρῷ, ἢ
αὐτὶ παύσαι, οὕνεκα τοῦτο ποιέεται, ᾧ ὀξαρκέῃ ὁ νοσέων, τούτοισι τε καὶ μαίρεσθαι. τὰ μὲν ξηρὰ, θερ
μὰ ἔσται, τὰ δὲ ὑγρὰ, ψυχρὰ. διαχωρητικὰ δὲ τὰ ἐναντία ὡς ἐπὶ τὸ πολὺ. τούτοισι τῆσι παθήμασιν ἀ-
ναγ. ᾧ καὶ αἱ πρόσθοι καὶ ἡ ναυτίασις τοιαύτη ἐκ τῆς περιεχυσμῶν. γίνεται δὲ τὰ παθήματα τῆ-
σιν αὐτῆσι ναῦτα. οὕτω γὰρ καὶ αὐτόματα ὠφελέει, ᾧ μὴ αἱ πρόσθοι τῶν περιεχυσμοὺς ἐν τῆσιν
αὐτῆσι ποιέουσι ναῦτα. ἐν δὲ τοῖσι τοιούτοισιν. ἐν μὲν αὐτῆσιν, ἄνω. ἐν δὲ τῆσι παθήμασι, νᾶτα. ὀλίγα
δὲ τοιαῦτα. αἱ δὲ τοιαῦται. ὑπὸ δυσκρησιῶν τέρας ναυτίαι. ἀτὰρ καὶ τὰ πρόσω χρόνου προσήκου-
σι αὐχμῶν οὕτως. οἷον τεσσαρεσκαιδεκατέα. τεσσαρεσκαιδεκατέα. τεσσαρεσκαιδεκάτη μὲν, νᾶτα. τεσσα-
ρεσκαιδεκάτη δὲ, ἄνω. πρὸς γὰρ τὸ κείσιμον, οὕτω ξυμφορέει. καὶ ὀκτωκαιεικοστέα. πάλιν ὀκτωκαιτέ-
τατα, πολλὰ δεῖ νᾶτα ἐναφαίρεται. ταῦτα δὲ ἐπὶ τοῦ οὕτω κείσιος, ἀλλὰ προσωτέρω. δεῖ δὲ ὀλιγάκις ὀξέσι,
πολλὰ ἄγειν, τοῖσι κοπιώδεσι τὸ σύμπαν. ἐν τοῖσι πυρετοῖσιν εἰς ἀρθρα, καὶ παρὰ γνάθους μάλι-
στα ἀποστάσιες γίνονται ἐπὶ τοῦ τῶν πόνων ἐνόντος, ἐνίοτε δὲ καὶ ἄνω μᾶλλον καὶ τὸ σύμπαν. ᾧ αὐχμὸς ἢ
νοῦσος ἐν ᾗ ναυτιώδεος, νᾶτα καὶ αἱ ἀποστάσιες. μάλιστα δὲ πόδες θερμοὶ, νᾶτα σημαίουσι. ψυχροὶ
δὲ, ἄνω. οἱσι δὲ αἱ ναυτιώδεες ἐκ τῆς νούσου, αὐτίκα δὲ ἐν χερσὶν ἢ ποσὶ πονέουσί τι, ἐν τούτοισιν ἀφί-
σαν ται. ἀτὰρ καὶ ᾧ τι πεπονηκὼς ἐῇ, πρὶν ἢ νοσέειν ἐς ταῦτα ἀποσηκίζεται. δι' καὶ τοῖσιν ἐν περι-
νίνθῳ βηχώδεσι καὶ κωναγχικοῖσιν. ποιέουσι γὰρ αἱ βῆχες τὰς ἀποστάσιας, ὥσπερ οἱ πυρετοὶ τοι-
αὐτας. νᾶτα. ἐν αὐτῷ λόγῳ συμβαίνει ἡ ἀπὸ χυμῶν ἢ σώματος σωτηξις καὶ ψυχῆς. τῶν μὲν
ὀδυνηρῶν χειμοὺς εἰδέναι ἐν ἡσυχίῃσιν αὐθέουσι. καὶ οἱσι ἐν ἐνιαυτοῖσι νουσήματα ποιέουσι. καὶ οἱσι ἐν ἐνιαυτῷ
νουσήματι παθήματα. τὸ δὲ σῶμα τὸ ἄλλο, ἐς ὅ, τι μάλιστα νόσημα φύσις ἐπέρχεται. οἷόν τι, ἂν λίθοι ἐν σοὶ
δέων ποιέῃ, τούτων τι καὶ ἡ φύσις. χεδόν τι καὶ χρώματα νᾶτα. καὶ σώματα σειρεοῖ, καὶ ἔτι ἄλ
λο, τῶν τε διαγεγυμνάσθαι, ψυχῆς ἀκρασίῃ ποτὲ μὲν καὶ βρωμάτων. ὕπνου. ἐγρηγορέσιος. ἢ δι' ὄψω-
τάς τινας, οἷ κύβων, ἢ ὀξέων τόκων, ἢ δι' αὐχμοὺς νᾶτα. ὀρθοῖ ἡ πόνων, καὶ ὧν πόνων τε καὶ γυμνασίη, ἢ
ἄτακτος. αἱ μεταβολαὶ ἐξ οἵων εἰς οἷα. ἐκ τῆς ἡθέων φιλοπονίη ψυχῆς. ἢ ζητέων. ἢ μελετέων, ἢ ὀ-
ρέων. ἢ λέπων. ἢ ἔτι ἄλλο. οἷ λύπαι. δυσοργησίαι. ἐπιθυμίαι. τὰ δὲ συγκυρίης. λυπήματα γνώ-
μης, ἢ ὀξέα τῆς ὀμμάτων, ἢ ὀξέα τῆς ἀκοῆς, οἷα τὰ σώματα. μύλης μὲν τε φθάσης πρὸς ἑωυτὸν, ὀδύ
νες ἢ μώδησαν. παρά τε κοίλην παρεόντι, σκέλεα ξέμει. ὅταν δὲ τῆσι χερσὶν ὧν δεῖται αὖραι, αὖ-
ται ξέμουσιν. ὀφθαλμὸς ὀφθεὶς, χλωρότητα τε ἐπέθηκεν. οἱ φόβοι. οἷ ἀχώ. λύπη. ἡδονὴ. ὀργή.
τ' ἄλλα τοιαῦτα οὕτως ὑπακούει. ἐνίοτε δὲ ἃ προσῆκον τῷ σώματος τῇ πρήξει, ἐν τούτοισιν ὑπα-
κούει. ἰσορῶντες. ἡμερίδης παλμὸς ἢ τὰ τοιαῦτα τ' ἄλλων ἀμέων. πρὸ ἐξαθέων ὠφελέσαντα, ἢ βλάψαν-
τα. ἄλειψις. ἡμετάχυσις. ἡμετάχρισις. ἡμετάπλασις. ἐπίθεσις ὀρίων ἢ τ' τοιούτων. ἢ τὰ ἐνδοθεν ὑπα-
κούει τῆς τοιούτων. οὐ μάνευ ὥσπερ τὰ ἔξω τῆς ἔσω προσφερομένων, ἀτὰρ ἢ τάδε ἐν ὀρίοισι κοι-
νὴ πινώδεσι, καὶ ἃ παρὰ βασιλεῖ λεγόμενον κύμενον ὀρῶσιν. ὀσφραινομένοισιν ὅσα κεφαλῆς ἀπω-
γά. τα ῥαχιτικὰ. λόγοι. φωνὴ. καὶ τὰ τοιαῦτα. μαζοὶ. γοιὴ. ὑδρὴ. σημήια τά τε ἐν τῆσιν ἥλικήσι. καὶ
ἐν τοῖσι πνιγμοῖσι, καὶ βηξὶ, τὰ πρὸς ὄρχιν. ὥσπερ τοῖσι δένδροισιν ἡ γῆ, οὕτω τοῖσι ζώοισιν ἡ γα-
στὴρ. καὶ τρέφει. καὶ θερμαίνει. καὶ ψύχει. ψύχει μὲν, κενουμένη. θερμαίνει δὲ, πλεομένη, ὥσπερ
γῆ κοπρουμένη, καὶ μώνος θερμὴ, οὕτω καὶ ἡ κοιλίη. δένδρεα φλοιὸν λεπτὸν ξηρὸν ἔχει. ἔσωθεν δὲ,
ξηρόσαρκα, ὑγρὰ. ἄσπλα. χρόνια. καὶ ζῶα, οἷ. καὶ ὅ, τι τοιοῦτον. ἥλικήσιν. ὥρησιν. σύ-
μασι τοῖσιν ὅμοια. τὰ ζῶντα οὐ τρέφεται χωμένοισι μετέως βελτίω, ὥσπερ ὑὸς ἰὸν νέον διαπη-
δᾶ, παλαιούμενον τρέφει. οὕτω καὶ ἡ γαστὴρ, διὰ τὸ κρέφειν, καὶ ὑποτάθμιον ἔχει ὥσπερ ἀλφιτον. οἱ
φόροι τῆς νούσου, τὰ μὲν, συμπεπτωκότα εἰδέναι πυθόμενον, καὶ τὰ ἀπὸ τῆς χώρης. οἰκέονται γὰρ
ὀλίγα πολεμέονται, καὶ πολλοὶ ἔασι. τὰ δὲ ἐκ τῶν σώματος καὶ τῆς διαιτημάτων, καὶ ἡμετασάσιος τῆς
νούσου, ἢ ἀπὸ ὡρέων. αἱ δὲ χῶραι πρὸς τὰς ὥρας ἡμῶν διακείμεναι, τοιαῦτα τίκτουσι νουσήματα,
ὁκοίη αὖ ὥρη, ὁμοίαι ἔωσιν. οἷ ἀπὸ μαλακοῦ βάλπος, ἢ ψύχος. τῆς αὐτῆς ἢ μοίρης, ὅταν τοιαῦτα ποιέῃ
φθινοπωρινὰ ἐν τῇ χώρῃ τὰ νουσήματα. ἢ ἐν τῆσιν ἄλλῃσιν ὥρῃσιν ἡμετὰ λόγου. τὰ μὲν ἀπὸ ἑλῶν καὶ
βορβορωδέων, ἢ ἑλωδέων. τὰ δὲ ἀπὸ ὑδατέων, λιβίων τε, ἂν λίθοι ὦσιν. τὰ δὲ ἀπὸ πνευμάτων χω-
στῶν τε καὶ ἡμικῶν αὐχμοῦ τε καὶ ἐπομβρίης. ὥρης δὲ, οἵαι ἔσονται νοῦσοι. καὶ ἡμετασάσιες ἐκ τῆς δὲ λῶ αἱ ὧραι ὥ-
ρεως, οὐτάκτως, διακρινέα δὲ νόσους ποιέουσιν. αἱ δ' ἐπιχώριοι τῆσιν ὥρῃσι νοῦσοι, δηλοῦσι τὸν δρόπους. ὅτι δ' ἂν ἐξαλλάξῃ ἡ ὥρη, ὅμοιαι ἀεὶ μὴ ἔσται τὰ νουσήματα, οἷα ἐν τῇ ὥρῃ τοιάδε γίνεται. λῶ δ' ὁ-
μοίως ἄγη, ἢ τοιοῦτος τρόπος. καὶ ἂν τοιοῦτο ἐλκυσμένα, οἷ. ἐκτὸς φθινοπωρινὸν. ψύχεα γὰρ ἐκ

θαλπέων· καὶ θάλπος ἐκ ψύχεος· καὶ λιὼ ἡ θρινὸν χολώδες γίνηται, καὶ αὐξηθὲν ἐγκαταλειφθῇ, καὶ ὑποσαλλιωσι· ὅταν οὕτω καὶ ἐξ ἠρὸς οὕτως ἀλγῇ, καὶ ἦρος γίνηται ἴκτεροι· ἐπὶ τούτῳ γὰρ αὕτη ἡ κίνησις τῇ ὥρῃ καὶ τὸ τοῦτο ἡ εἶδος ἔστι· ὅταν δὲ θέρος γένηται ἤδη ὁμοίως, ἰσχυρῶς μὲν τοῖσι πυρετοῖσι· καὶ αὖ κρόποι, καὶ οὐ καταξέες, οὐδὲ καταξήροι γλιώσησιν· ὅταν δὲ χειμέριον γένηται ἦρ καὶ ὁποθοχειμῶν, χειμερινὰ καὶ αἱ νοῦσοι· καὶ βηχώδεες· καὶ τοῦδε πνεύμονικαὶ· καὶ κωλυχικαὶ· καὶ φθινόπωρον, λιὼ μὴ σὶ ὥρη καὶ ὑγαίφνης χειμὼν, μὴ σωνεχῶς τοιαύτας νόσους ποιέει, οἷσ ἡ μὴ σὶ ὥρη ἤρχεται, ἀλλὰ αὐτόματα γίνεσθαι. διόπερ καὶ αἱ ὧραι, ἄκρητοι καὶ ἀκατάστατοι γίνονται. ὥσπερ καὶ αἱ νοῦσοι· ἐὰν προεκκρίνωνται, ἢ προεκκρίνηται, ἢ ἐγκαταλείπωνται. φλυπόσχοφοι γὰρ καὶ αἱ ὧραι γίνονται, ὥσπερ αἱ οὕτω νοσοποιέουσι. προσλογίσεσθαι οὕτω, ὁκοίως ἂν ἔχοντα τὰ σώματα, αἱ ὧραι παραλαμβάνωσι· νότοι βαρυήκοοι· ἀχλυώδεες· καρηβαρικοὶ· νωθροὶ· διαλυτικοὶ· ὅταν οὗτος διωσθῇσι, τοιουτόκροπα σὶ τῇσι νούσοισι πολέχουσιν ἕλκεα μαθαρὰ, μάλιστα σώματα· αἰδοῖον, καὶ τἄλλα. λιὼ δὲ βόρεαι, βῆχες· φαρυγγίες· κοιλίαι σκληρότεραι· δυσουρίαι φρενικώδεες· ὀδυνίαι παλυρέων, σηθέων· ὁκόταν οὗτος διωσθῇ, τοιαῦτα προσδέχεσθαι μᾶλλον τὰ νουσήματα· λιὼ μᾶλλον παλεσηάξη, αὐχμοῖσι οἱ πυρετοὶ ἔπονται· καὶ ὄμβροισιν ἀξ ὁποίων ἂν οἱ παλαιοσμοὶ μεταπέσωσι· καὶ ὁκως ἂν ἔχοντα τὰ σώματα παραλάβωσιν ἐκ τῆς ἐτησίης ὥρης· καὶ ὁκοίου τινος οὖν χυμοῦ διωσθέντος σὶ τῷ σώματι· ἀτὰρ αὖ νοσηρίαι νότιαι· βόρειαι· διαφθορὴ γὰρ μὴ τἄλλα οὕτω· μέγα γὰρ καὶ τοῦτο· ἄλλος γὰρ σὶ ἄλλῃ ὥρῃ καὶ χώρῃ, μέγας· οἷ) ἡ θέρος χολοποιόν· ἦρ σῖαι μὲν τἄλλα ὡς ἐνόησα· αἱ μεταβολαὶ μάλιστα τίκτουσι νουσήματα· καὶ αἱ μέγισται μάλιστα, μὴ σὶ τῇσιν ὥρῃσιν αἱ μεγάλαι μεταλλαγαὶ, καὶ σὶ τοῖσιν ἄλλοισι· τὰ δὲ ἐκ προσαγωγῆς γίνεται· αἱ ὧραι αὐτοῦ ἀσφαλέσαται, ὥσπερ καὶ δίαιται· καὶ ψύχος καὶ θάλπος μάλιστα ἐκ προσαγωγῆς· καὶ ἡλικίαι οὕτω μεταβαλλόμεναι· φύσιες δὲ ὡς πρὸς τὰς ὥρας· αἱ μὲν, πρὸς θέρος· αἱ δὲ, πρὸς χειμῶνα δυ καὶ ἡμικῶς πεφύκασιν· αἱ δὲ πρὸς χάρας· μὴ ἡλικιάσαι· καὶ διαίτας· καὶ τὰς ἄλλας καταστάσιος τῆν νούσων, ἄλλαι πρὸς ἄλλας δυ μὴ ἡμικῶς πεφύκασι· καὶ ἡλικίαι πρὸς ὥρας· καὶ χάρας· μὴ διαίτας· μὴ πρὸς καταστάσιας νούσων· καὶ σὶ τῇσιν ὥρῃσι, διαιται· μὴ σιτία· καὶ ποτὰ, σια· ὅτι ὁ μὲν χειμὼν, αὐχρὸς ὄρεων· καὶ πέπονα τὰ ἐσθόντα καὶ ἄφλα· μέγα γὰρ μὴ τοῦτο· αἱ ὁ πῶρος δὲ, ὀρχάσιμοι, ἡλιώσιες· τὰ πνόμενα πυκνὰ· ἀκατάστατα σιτία· οἶνοι· ἀκρόδρυα· ὡσπερ δὲ ἐκ τῆν ὡρέων τὰς νούσους ὅτι τοιαῦτα, ἔστι ποτὲ μὴ ἐκ τῆν νούσων, ὕδατα, καὶ αἰθέμους, μὴ ἀνυσρίαισ προγνώσκειν. οἷ) βόρεια· νότια· ἔστι γὰρ οὐ μαθόντι μὴ ὀρθῶς ὅθεν σκεπτέα· οἷ) καὶ λέπρας τινὲς, καὶ τὰ τοῦδε τὰ αὐτόματα πόνοι· ὕδατα· ὅταν μέλλει κινησιώδεές εἶσι μὴ ἄλλα τοιαῦτα· μὴ τῆν ὑσμάτων σια ἢ οἷ) τείτης· ἢ ἐνάτης· ἢ οἷ) τεσσαρεσκαιδεκάτων ἄλλων· μὴ τὸ σωνεχέα· καὶ αἱθέμων οἱ μὲν· πολυήμεροι πνέουσι, μὴ αὖ τι πνέουσιν ἀλλήλοισιν· ἄλλοι δὲ, οἷ) βραχυτάτων· οἱ δὲ μὴ αὐτοὶ, κατὰ πτρίοδον· ταῦτα ἔχει τῆσι καταστάσιον, ὁμοιότητας· ὧδι βραχύτερον δὲ τὰ τοιαῦτα· λιὼ μὲν ὧδι πλέον· ἡ ἔτος τοιοῦτο λιὼ οἷλιὼ πλὼ καταστάσιν ἐποίησεν, ὧδι πλεῖον μὴ τὰ νουσήματα τοιαῦτα· καὶ λιὼ μᾶλλον ἰσχυρότερα, καὶ μέγισα νουσήματα οὕτως ἐγένετο μὴ κοινότατα· μὴ ὧδι πλεῖστον χρόνον, ἐκ τῆν πρώτων ὑδάτων· ὅταν οἷ) αὐχμοῦ πολλῆς μέλλῃ ἤδωρ ἔσεσθαι, ἔστι τοῦδε ὑσμάτων προειπεῖν· μὴ ὁκόταν τἄλλα σημηχρὸν σημῆι ἀφανῆ σὶ νλωμῆι, σὶ μεταβολῆ· σωνακτέον οὕτω, ὅσαι μὲν ἐφ οἷσιν ὕδασιν ἢ αὖ ἐμοῖσιν αἱ νοῦσοι ἐπισημαίουσι, μὴ ἀκουστέον ἐπὶ τοῖσιδεν ὅτι τοιούτου χειμῶνος προσγενομένου, τοῖσιν ἠρέτε θέρος ἔσται· τὰ χρώματα οὐχ ὁμοίως σὶ τῆσιν ὥρῃσιν, οὐδὲ σὶ βορείοισι καὶ νοτίοισιν, οὐ δὴ σὶ τῆσιν ἡλικίῃσιν, αὐτὸς πρὸς ἑαυτὸν· οὐ δὴ ἄλλος ἄλλῳ οὐδέν· σκεπτέον δὲ οἷ) ὧν ἴσμεν μὴ παρεόντων μὴ ἀρξαμένων, τοῦδε χρωμῶν· μὴ ὅτι αἱ ἡλικίαι τῆσιν ὥρῃσιν ἐμφερέες εἰσὶ καὶ χρόιῃ, μὴ βόπω· οἷσ αἱ μορφοῖσιν ἔχοντες, οὔτε πλευρίτιδι, οὔτε πτρὶ πνευμονίῃ, οὔτε φαγεδαίνῃ, οὔτε σθένοσιν, οὔτε τορμίοισιν ἁλίσκονται· ἴσως δὲ οὐδὲ λέπρῃσιν· ἴσως δὲ οὐδὲ ἀλφοῖσιν· ἰκρυθεόντες γε μὴν ἀκαίρως, συχνοῖσι τοῖσι τοιούτοισιν οὐ ῥᾳδέως ἥλωσαν· μὴ ὁλέθρια οὕτως· μὴ ὅσαι ἄλλαι ἀποστάσιες, οἷ) συρίγγες ἑτέρων ἄκος· ὅσα πέφυκεν ἐπιφανόμενα παύειν· ῥύεται τούτῳ προσγενόμενα κωλύματα ἄλλοισιν αἱ κοινωνίαι· οἷσ πόπποι τόποι, ὑποδεξάμενοι πόνῳ, ἢ ἕλκει, ἢ ἄλλῳ τινὶ· ῥύεται· ἄλλοισιν αἱ κοινωνίαι οἷ) πλὼ ῥοπὴν, οὐκ ἔπι αἷμα ὀρχέεται, ἀλλὰ καὶ τὸ χυμοῦ πλὼ συμπωλῶ, τοιαῦτα πτύουσιν· ἔστιν οἷσιν αἷμα ἀφίεσθαι σὶ καιρῷ, ὧδι τοῖσι τοιούτοισιν· ἐπ ἄλλοισι δὲ ὥσπερ ὧδι τούτοισιν, τὸ τοῦτο οὐκ ἐκ κωλύσιος· ὧδι τοῖσι δὲ δὴ αἷμα πόδεα πτύουσιν· ὥρη· πλεῖστος· χολὴ· τὰ παρὰ ἃ οὗς, ὅσοισιν ἂν ἀμφίκεί σιν γνόμενα, ἢν μὴ ἐκπυήσῃ, τούτου ἀποπλαστομένου ὑποσροφὴ γίνεται· μὴ καὶ λόγον τῆν ὑποσροφέων τῆς ὑποσροφῆς κειμένας, ὧδις αἴρεται μὴ παρεμμένει· ὥσπερ αἱ τῆν πυρετῆν ὑποσροφαὶ, σὶ ὁμοίη πτρὶ ὁδῷ· ὧδι τούτοισιν ἐλπὶς ἐς αἴρεσιν ἀφίσασθαι· οὐρον παχὺ λευκὸν, οἷ) ἡ τοῦ Ἀρτεμίσιος ὧδι τοῖσι κοπτώδεσι τεταρταίοισιν ἔστιν ὅτε ὀρχέεται, μὴ ῥύεται τῆς ἀποστάσιος.

λιὼ δὲ

λῶ δὲ πρὸς τοῦτο καὶ αἰμορραγήσῃ, ἀρὴ ξυνῶν ἰσχνῶς καὶ πάνυ· καὶ ὧ ἂν ἕτερον ἐκ δεξιᾶ αὐθημερὸν πικρῶ πάθει ἐγένετο, λῶ ἡ συχαίτερος. ἐκ δὲ τοῦτο ἰκτρὸν ἐπιπονώτερος.

ΙΠΠΟΚΡΑΤΟΥΣ ΠΕΡΙ ΦΥΣΩΝ.

Ἰατροὶ τινὲς τῆς τεχνέων, αἱ τοῖσι μὲν κακὴν μίνοισιν, εἰσὶν ἐπίπονοι· τοῖσι δὲ χρεομένοισιν, ὀνῆσοι· μὴ τοῖσι μὲν ἰσχνότητα, ξυνὸν ἀγαθόν· τοῖσι δὲ μεταχειριζομένοισιν σφᾶς, λυπηρὰ· τῆς δὲ δὴ τοιούτων ἐστὶ τεχνέων; καὶ λῶ οἱ ἕλκεα καλέουσιν ἰητρικὰ· ἐμὲν γὰρ ἰκτὸς, ἐρεύει τὰ ἕλκεα, βιβρώσκει τε ἀνθέων, μὴ ἐᾶ ἀλλοτρίοισιν ξυμφέρεσθαι, ἰσχνότητα ἐργάζεται λύπας· οἱ δὲ νοσέοντες, ἀπαλλάσσονται τῆς μίσεων κακέων διὰ τὴν τέχνην· νούσων· πόνων· λύπης· θανάτου· πᾶσι γὰρ τούτοισιν, αὐτίκρυς ἰητρικὴ βοήθεται ἀκεστρίς· ταύτης δὲ τῆς τέχνης· τὸ μὲν φλαῦρα, χαλεπὸν γνῶναι· τὸ δὲ ἀφανέα, ἔτι δίκαιον· καὶ τὸ μὲν φλαῦρα, τοῖσιν ἰητροῖσι, καὶ οὐ τοῖσιν ἰδιώτῃσιν· οὐ γὰρ σώματος, ἀλλὰ γνώμης ἔργα εἰσὶν· ὅσα μὲν χειρουργέεται, χρὴ σαφέως ἐπίστασθαι· ἐκ δὲ ἔθος τῆσι χερσὶ, κάλλιστα διδασκαλεῖον· ταῦτα δὲ τὴν ἀφανεστάτων καὶ χαλεπωτάτων νουσημάτων, δόξῃ μάλλον ἢ τέχνῃ κεῖνται· διαφέρει δὲ οὐ αὐτοῖσι τοῖσιν, ἢ πείρῃ τῆς ἀπειρίης· εἰ δή τι τὴν τοιούτων ἐστὶ, τόδε τι ποτὲ ἐκ αἴτιόν ἐστι τὴν νούσων, καὶ τὶς αὐτὴ μὴ πηγὴ γίνεται τὴν ἐν τῷ σώματι κακῶν· εἰ γάρ τις εἰδείη πρῶτα αἴτιόν τὸ σώματος, οἷος τ' ἂν εἴη προσφέρειν τὰ ξυμφέροντα τῷ σώματι· ἐκ τὴν ἐναντίων ἐπιστάμενος τὰ νουσήματα· αὕτη γὰρ ἡ ἴησις κατὰ φύσιν ἐστὶν· αὐτίκα γὴ λιμὸς, νοῦσος ἐστὶν· ὁ, τι γὰρ ἂν λυπέῃ ἐκ ἄνθρωπον, τοῦτο κακέεται· νοῦσος· τί οὖν λιμοῦ φαρμακον; ὅ, τι πανύει λιμὸν· τοῦτο δ' ἐστὶ βρῶσις· τούτῳ ἄρα ἐκεῖνο ἰητέον· αὐθις αὖ δίψην ἔπαυσε πόσις· πάλιν αὖ, κόπωσις· κόπωσιν δὲ, κόπος· πόνον δὲ, ἀπονίη· ἀπονίην δὲ, πόνος· οὕτω δὲ σωτόμως λόγῳ, τὰ ἐναντία τῶν ἐναντίων ἐστὶν ἰήματα· ἰητρικὴ γάρ ἐστι, πρόσθεσις καὶ ἀφαίρεσις· ἀφαίρεσις μὲν, τῶν ὑπερβαλλόντων, πρόσθεσις δὲ, τῶν ἐλλιπόντων· ὁ δὲ κάλλιστα τοῦτο ποιέων, ἄριστος ἰητρὸς, ὁ δὲ τούτου κακέστερος ἀπαλλαγμένος, κακέστερος ἀπαλλάσσεται τῆς τέχνης· τὰ μὲν οὖν ἐν παρόντῳ τοῦ λόγου τοῦ μέλλοντος ἔρεσθαι· τῶν δὲ δὴ νούσων ἀπαιδεύτων, ὁ μὲν χρόνος ὁ αὐξὼς· ὁ δὲ τόπος διαφέρει· δοκέει μὲν οὖν τὰ νουσήματα οὐδὲν ἄλλοισιν ἐοικέναι, διὰ τὴν ἀλλοιότητα τῶν τόπων· ἔστι δὲ μία τῶν νουσέων ἀπασῶν καὶ ἰδέη, μὴ αὐτὴ ἡ αὐτὴ· τὶς δὲ ἐστιν αὕτη, διὰ τοῦ μέλλοντος λόγου, φράσω πειρήσομαι· τὰ γὰρ σώματα τῶν τε ἀνθρώπων καὶ τῶν ἄλλων ζώων, ὑπὸ τεσσάρων ξυνεστέων φέρονται· ἔστι δὲ τῆσι τροφῆσι ταύτῃσι, ταῦτα τὰ ἐνέοντα· σῖτος· ποτὸς· πνεύματα· πνεύματα δὲ τὰ μὲν ἐν τοῖσι σώμασι, φύσεα καλέονται· τὰ δὲ ἔξω τῶν σωμάτων, ἀήρ· οὗτος δὲ μέγιστός ἐστιν ἐν ἅπασι τῶν συμπάντων δυνάστης· ἄξιον δὲ αὐτοῦ θεήσασθαι τὴν δύναμιν· ἄνεμος γάρ ἐστιν ὁ ὄρος ῥέβμα, καὶ κύμα· ὅταν οὖν πολὺς ἀὴρ, ἰσχυρὸν ῥέβμα ποιήσῃ, τότε δὴ ὄρεα ἀνασπαστὰ πρόῤῥιζα γίνεται διὰ τὴν βίλιν τοῦ πνεύματος· τό, τε πέλαγος κυμαίνεται· ἐλαφρότατόν τε ἅπάντων τῷ μεγέθει, ἐς ὕψος διαῤῥίπτει· τοιαύτην μὲν δὴ, ἐν τοιούτοισιν ἔχει δύναμιν· ἀλλὰ μὴν ἐστί γε τῇ μὲν ὄψει, ἀφανὴς· τῷ δὲ λογισμῷ, φανερός· τί γὰρ ἂν οὐ τοιοῦτόν γένοιτο ἄν; ἢ τίνος οὐκ ἀπέστιν; ἢ τίνι οὐ ξυμπάρεστιν; ἅπαν γὰρ ἐν μεταξὺ γῆς τε καὶ οὐρανοῦ, πνεύματος συμπαθέον ἐστὶ· τοῦτο καὶ χειμῶνος καὶ θέρεος αἴτιον· ἐν μὲν τῷ χειμῶνι, πυκνὸν καὶ ψυχρὸν γινόμενον· ἐν δὲ τῷ θέρει, πρηὺ καὶ γαληνὸν· ἀλλὰ μὴν ἡλίου καὶ σελήνης καὶ ἄστρων ὁδὸς, διὰ τοῦ πνεύματός ἐστι· τῷ γὰρ πυρὶ, ἐν πνεύματι τροφή· τοῦ δὲ πνεύματος ἐν πῦρ σβεσθὲν, οὐκ ἂν δύναιτο ζώειν· ὥς τε καὶ ἐν τῷ ἡλίου ὁρέμιον ἀέναον ἐόντα ὁ ἀὴρ ἀέναος, καὶ λεπτὸς ἐὼν, ἐν εἶναι παρέχεται· ἀλλὰ μὴν καὶ διὰ τὸ πελάγους ὅτι μέθεξιν ἔχει πνεύματος, παντὶ που δῆλον· οὐ γὰρ ἂν ποτε τὰ ἁλωτὰ ζῶα ζώειν ἠδύνατο, μὴ μετέχοντα πνεύματος· μετέχοιεν δέ πως ἂν ἄλλως, ἀλλ' ἢ διὰ τοῦ ὕδατος, καὶ ἐκ τοῦ ὕδατος ἕλκοντα ἐν ἀέρα· καὶ τῇ μὲν, ὧδε τούτου βάθεως ἐστὶν ὅσον γε τῆς γῆς ὄγκιμα, κοινόν τε οὐδὲν ἐστὶ τούτου· διότι μὲν τοῖσιν ἄλλοισιν ὁ ἀὴρ ἔῤῥωται, εἴρηται· τοῖσι δ' αὖ ἀνθρώποισιν, οὗτος αἴτιος, τοῦ τε βίου καὶ τῶν νοσέων, τοῖσι νοσέουσι· τοσαύτη δὲ τυγχάνει πᾶσι χρεὴ τοῖσι σώμασι τοῦ πνεύματος ἐοῦσα· ὥς τε τῶν μὲν ἄλλων ἁπάντων ἀποχόμενος ὁ ἄνθρωπος, καὶ σιτίων, καὶ ποτῶν, δύναιτ' ἂν ἡμέρας δύο καὶ τρεῖς καὶ πλείονας διάγειν· τοῦ δὲ τις ἐπιλάβοιτο τὰς τοῦ πνεύματος εἰς τὸ σῶμα διεξόδους ἢ βραχεῖ μέρει ἡμέρης, ἀπόλλοιτο ἂν, ὡς μεγίστης χρείης ἐούσης τῷ σώματι τοῦ πνεύματος· ἔτι τοίνυν τα μὲν ἄλλα πάντα διαλείπουσιν ἄνθρωποι πρήσσοντες· ὁ γὰρ βίος μεταβολέων πλέως ἐστὶ· τοῦτο δὲ μοῦνον ἀεὶ διατελέουσιν ἅπαντα τὰ ἐμπνοα ἔξω πρήσσοντα· τοτὲ μὲν, ἐμπνέοντα· τοτὲ δὲ, ἐκπνέοντα· ὅτι μὲν οὖν μεγάλη κοινωνίη ἅπασι τοῖσι ζώοισι τοῦ ἀέρος ἐστὶν, εἴρηται· μετὰ τοῦτο τοίνυν, ὀρθέως ἐρητέον, ὅτι οὐκ ἄλλοθί ποθεν εἰκὸς ἐστὶ γίνεσθαι τὰς ἀῤῥωστίας μᾶλλον, ἢ ἐντεῦθεν· ὅταν τοῦτο ἢ πλέον, ἢ ἔλασσον, ἢ καὶ ἀθρόωτερον, ἢ μεμιασμένον νοσερῶσι μιχθῆναι, ἐς τὸ σῶμα ἐσέλθῃ· ἐπὶ μὲν δὴ ὅλου τοῦ πρήγματος, ἀρκέει μοι ταῦτα· μετὰ δὲ

ταῦτα, πρὸς αὐτὰ τὰ ὄντα τῷ λόγῳ πορευθεὶς, ἐπιδιέξιμι τὰ νοσήματα τοῦτου ἀπόγονά τε καὶ ἔκγονα πάντα ἐόντα. πρῶτον δὲ ἀπὸ τοῦ κοινοτάτου νοσήματος ἄρξομαι πυρετοῦ. τοῦτο γὰρ τὸ νόσημα πᾶσι ἐφεδρεύει τοῖσιν ἄλλοισι νουσήμασι. μάλιστα δὲ, φλεγμονῇ. δηλοῖ δὲ τὰ γινόμενα προσκόμματα. ἅμα γὰρ τῇ φλεγμονῇ ξυνεβὰς βουβὼν, καὶ πυρετὸς ἕπεται. ἔστι δὲ διαχὰ ἔθνεα πυρετῷ ὡς τοιούτῳ διελθεῖν. ὁ μὲν κοινὸς ἅπασι, καλεόμενος λοιμός. ὁ δὲ ἰδίῃ πονηρὴν δίαιταν ἰδίῃ, τοῖσι πονηροῖσι διαιτεομένοισι γινόμενος. ἀμφοτεράων δὲ τουτέων, αἴτιος ὁ ἀὴρ. ὁ μὲν οὖν κοινὸς πυρετὸς, ἰδίῃ τοῦτο τοιοῦτός ἐστιν, ὅτι τὸ πνεῦμα πάντα ἐλκωσιν. ὁμοίως δὲ ὁμοίως τοῦ πνεύματος τῷ σώματι μιχθέντος, ὅμοιοι καὶ οἱ πυρετοὶ γίνονται. ἀλλ' ἴσως φήσει τις. διατί οὖν οὐχ ἅπασι τοῖσι ζῴοισι, ἀλλ' ἔθνεσι τινὶ αὐτέων ἐμπεσὼν πάντας οἷ τοιαῦτα νοῦσοι; διότι φαίλου ἀὴρ διαφθείρει σῶμα σώματος. καὶ φύσις φύσιος, καὶ τροφὴ τροφῆς. οὐ γὰρ πᾶσι τοῖσιν ἔθνεσι τῶν ζῴων ταῦτα οὔτ' ἀνάρμοστα, οὔτ' ἐναρμόστως ἔστιν, ἀλλ' ἔστιν ἃ τοῖσι μὲν ἐμφερέα τροφὴ καὶ μάσσεται, ἃ τῇ ἀνθρωπίνῃ φύσει πολέμια ἔστιν, ἀνθρωποι τότε νοσέουσιν. ὅταν δὲ ἑτέρῳ τινὶ ἔθνεϊ ζῴων ὁ ἀὴρ ἀνάρμοστος ᾖ, ἢ νόσημα κεῖνοι νοσέουσιν. ἃ μὲν οὖν δὴ μάσσεται οὐδὲ τὴν νοῦσον, εἰρήσεται. καὶ ὅ, τι, καὶ ὅπως, καὶ οἷσι, καὶ ἀφ' οὗ γίνονται. ἢν δὲ ἰδίῃ πονηρὴν δίαιταν γινόμενον πυρετὸν, διέξει μέσοι. πονηρὴ δ' ἔστιν ἡ τοιήδε δίαιτα. τοῦτο μὲν οὖν ὅταν τις πλείονα τροφὰς ἢ ὑγρὰς, ἢ ξηρὰς ἰδίῃσι τῷ σώματι ἢ ἐν σῶμα διώκτικὸν φορέῃ. καὶ πόνον μηδένα τῷ πλήθει τῆς τροφῶν ἀντιπίθηται. τοῦτο δὲ ὅταν πολυλαοσύνας καὶ ἀνομοίους ἀλλήλῃσιν ἐς πέψιν τροφὰς. τὰ γὰρ ἀνόμοια στασιάζει. καὶ τὰ μὲν, βάσσονα. τὰ δὲ, χολαίτερον πάσχεται. μεθ' ἃς πολλῶν σιτίων ἀνάγκη, καὶ πολλὸν πνεῦμα ἐσιέναι. μεθ' ἃ πάντων γὰρ τῶν ἐσπνεομένων ἢ πνεομένων, ἔσεσι πνεῦμα ἐς ἐν σῶμα, ἢ πλεῖον, ἢ ἔλασσον. φανερὸν δὲ τοῦτο, τῷδε ἔστιν. βρυγμοὶ γὰρ γίνονται μεθ' τὰ σιτία καὶ ποτὰ τοῖσι πλέοσιν. αὐχὴν ἔχει γὰρ ὁ κατακλειόμενος ἀὴρ, ὅκόταν ἀναζέσσῃ πὸς τὰ μφόλυγας, ἐν ἡσυχίῃ πέπεται. ὁ τε οὖν ἐν σῶμα σιτίων πλησθῇ, καὶ πνεύματος πλησμονὴν ἐν αὐτῷ πλεῖον γίνεται. τῶν σιτίων χρονιζομένων, χρονίζεται δὲ τὰ σιτία, ὁδῷ πλήθος οὐ δίωμα διελθεῖν. ἐμφραχθείσης δὲ τῆς κάτω κοιλίης, εἰς ὅλον ἐν σῶμα διέσπασμεν αἱ φῦσαι. προσαυξούσῃ δὲ τὰ ἐναιμότατα τῶν σώματος, ἐξέλυσαν. τουτέων δὲ τῶν τὸ πῶν ψυχθέντων. ὅπου αἱ πυγαὶ καὶ αἱ ῥίζαι τῶν αἱμάτων εἰσὶ, ὁδῷ πανὶ ἐς τὸ σῶμα τος ἡ φλέγμη δηλῆσαι. ἅπαντος δὲ τοῦ αἵματος ψυχθέντος, ἅπαν ἐν σῶμα φλέγεται. ὁδῷ τοῦτο μὲν οὖν πρῶτον, αἱ φλέγμαι γίνονται πρὸ τῶν πυρετῶν. ὅκως δ' ἂν ὁρμήσωσιν αἱ φῦσαι πλῆθος καὶ ψυχρότητα τοιοῦτον γίνεται καὶ ὁ ῥῖγος. ἀπὸ μὲν πλεόντων καὶ ψυχροτέρων, ἰσχυρότερον. ἀπὸ δὲ ἐλασσόνων, καὶ ἧσσόν τι ψυχρῶν, ἧσσον ἰσχυρόν. αἱ δὲ τῆσι φλέγμησι καὶ αἱ χρόαι τοῦ σώματος, καὶ τὰ τόνδε γίνονται ἐν χρόνον. ἐν αἷμα φοβεόμενον, πλὴν περιοῦσαν φλέγμα σωματρέχει καὶ διέξεισι κατὰ παν ὁδὸς τοῦ σώματος ἐς τὰ θερμότατα. αὖται μὲν οὖν αἱ ἄλλαι. καθαλλομένου δὲ τοῦ αἵματος ἐκ τῶν ἀνεμωτηρίων τοῦ σώματος, τὰ ἀπλόγχα χολοῦνται, καὶ αἱ σάρκες. τὰ μὲν γὰρ τοῦ σώματος, γίνεται πολύαιμα. τὰ δὲ, ἄναιμα. τὰ μὲν οὖν ἄναιμα, ὁδῷ πλῆ ψύξιν οὐκ ἀφεμέουσιν, ἀλλὰ πάλλονται. ἐν γὰρ θερμὸν ὑπ' αὐτέων ἐκλέλειπε. τὰ δὲ πολύαιμα, ὁδῷ ἐν πλῆθος τοῦ αἵματος, ἀφέμουσι καὶ φλεγμονὰς ἐμποιέει. οὐ γὰρ δύναται πολλὸν γινόμενον ἄξεμίζειν. χαλῶνται δὲ πρὸ τῶν πυρετῶν, ὅτε πολὺς ἡ ὁ ἀὴρ ἀθροισθείς, ἀθρόον τε ἀνωθεν διεξιὼν, ὑγρὸν καὶ διέτησε ἐν σῶμα. ταύτῃ γὰρ ἐξοδὸς ἔστιν. ὡς γὰρ ἀπὸ τῶν λεβήτων ἀτμὸς ἀνδρίσκεται πολὺς ἐλόμενον τοῦ ὕδατος, οὕτω καὶ σώματος θερμαινομένου, δίεισι ὁδῷ τοῦ σώματος ὁ ἀὴρ, ξυνεστραμμένος, καὶ βίη φερόμενος. ὑπάτω αὖρα διαλύονται πρὸ τῶν πυρετῶν. χλιαινόμενα γὰρ τὰ ὑγρὰ διίσανται. ὁκόταν δὲ σωκλιοθῇ ἀθροισθὲν ἐν πλεῖον τοῦ αἵματος, διαθερμαίνεται πάλιν ὁ ἀὴρ, ὁ ψυξασ' ἐν αἷμα, κρατηθεὶς ὑπὸ τῆς θερμότητος. διὰ πυρὸς δὲ καὶ μύδρος γλυόμενος ἐν ὅλῳ τῷ σώματι πλὴ θερμασίην εἰεργάσατο. σωθερμὸν δὲ αὐτῷ ἐν αἷμα ἔστι. πήκεται γὰρ πυρούμενον, καὶ γίνεται πνεῦμα ὑφ' αὑτοῦ. τοῦ δὲ πνεύματος προσωτάτω τοῦ πρὸς τὸν πόρους τοῦ σώματος, οἱ ἱδρῶτες γίνονται. ἐν δὲ πνεῦμα σωισταμένον, ἐς ὕδωρ ὀρέχεται. ἢ ὁδῷ τῶν πόρων διεξελθὸν, ἔξω πθραιοῦται, ἢν αὖ ἐν τόπον, ὃν πρὸ ἀὴρ τῶν ἐλομένων ὑδρεπων ὁ ἀτμὸς ἐπανιὼν, λιὼ ἐγκρέσαμα πρὸς ὅ, τι χρὴ προσωτάτω, παχύνεται, καὶ πυκνοῦται, ἢ στάγονες ἀποτάτω ἀπὸ τοῦ σωμάτων, οἷσιν αὖ ὁ ἀτμὸς προσωτάτω. πόνοι δὲ τῆς κεφαλῆς ἅμα τῷ πυρετῷ γίνεται, ὁδῷ τόδε. συνέχεσθαι τῆσι διεξόδοισιν ἐν τῇ κεφαλῇ τοῦ αἵματος γίνεται. πεπλήρωνται γὰρ αἱ ὁδοὶ. πλησθεῖσαι δὲ ἢ προσθεῖσαι, ἢν πόνον ἐμποιέουσιν ἐν τῇ κεφαλῇ. βίᾳ γὰρ ἐν αἷμα βιαζόμενον ὁδῷ στενὴν ὁδὸν θερμὸν ἐόν, οὐ δύναται πθραιοῦσθαι τὰ χέως. πολλὰ γὰρ ἐμποδὼν ἔστιν αὐτῷ κωλύματα, ἢ ἐμφράγματα. διὸ δὴ καὶ οἱ σφυγμοὶ γίνονται ἀμφὶ τὸν κροτάφους. οἱ μὲν οὖν πυρετοὶ διὰ τοῦτο, ὡς ἔφην, γίνεται, καὶ τὰ μετὰ τὸν πυρετὸν ἀλγήματα, ἢ νοσήματα. τῶν δὲ ἄλλων ἀρρωστημάτων ὁκόσα μὲν ἐλεοίεσιν, ἢ ἐλίμματα, ἢ στρόφοι, ἢ ἔδρακα ἀποσκίρματα, φύσας εἶναι αἴτια ἅπασιν ἡ γέομαι φανερὸν εἶναι. πάντων γὰρ τῶν τοιουτέων αἴτιη τοῦ πνεύματος ἡ διάδοσις. τοῦτο γὰρ ὁκόταν προσωτέσω πρὸς τόπους ἄπαλοὺς ἢ ἀνθεὰς ἢ ἀθίκτους, ὡς-

πρὸς τὸ ξβυμα ἐγκείμενον διαδυόν, διὰ τῆς σαρκὸς προσπίπτει· ποτὲ μὲν, πρὸς τὰ ὑποχόνδρια· ποτὲ δὲ, πρὸς τοὺς λαπάρους· ποτὲ δὲ, ἐς ἀμφότερα. διὸ δὴ μὴ θορυβούμενοι ἔξωθεν πυνθάνεσθαι, περιὼν ταῦ μαλθάσσειν τὸν πόνον. αὐξανόμενον γὰρ ὑπὸ τῆς θορυβώδους τοῦ χρωτὸς τοῦ πυρετώδους, διὰ τοῦτο τὸ πνεῦμα διὰ τοῦ σώματος, ὡς τὰ παιδία τινὰ γελᾶν τὴν πόνων. ἴσως δ' ἄν τις εἴποι, πῶς οὖν τὰ ξβύματα γίνεται διὰ τὰς φύσας; ἢ τίνα τρόπον τὴν αἱμορραγιῶν τὴν ἀπὸ τοῦ τὰ σπλάγχνα τοῦ τὸ αὖτον ὄζειν; οἶμαι δὲ μὴ ταὐτὰ ὀνίνασθαι, διὰ ταὐτὰ γινόμενα. ὅτε μὲν γὰρ κεφαλὴν αἱ φλέβες γεμισθῶσιν ἢ ὄρχις, πρῶτον μὲν ἡ κεφαλὴ βαρυνεῖ τῇ φυσέων ἐγκειμένων. ἔπειτα σκληρὸν τὸ πνεῦμα κατὰ τὸ αἷμα διὰ τοῦ συνεστῶτα τῇ ὁδῶν. τὸ δὲ λεπτότατον τοῦ αἵματος, διὰ τῶν φλεβῶν ἐκθλίβεται. τοῦτο δὴ τὸ ὑγρὸν ὅταν ἀθροισθῇ, ῥεῖ δι' ἄλλων πόρων. ὅκου δ' ἂν ἀθρόον ἀφίκηται τοῦ σώματος, σπασθὰ ξυίσταται ἡ νοῦσος. ἐπὴν μὲν οὖν ὦδι πρὸ ὁμοῦ ἔλθῃ, ταύτης ὁ πόνος. ὑπὸ δὲ ἐς τοὺς ἀγκῶνας, σπασθὲν ἡ νοῦσος. ὑπὸ δὲ ἐς τοὺς ῥῖνας, κώρυζα γίνεται. ὑπὸ δὲ ἐς τὰ σπλάγχνα, βράγχος καλέει. τὸ δὲ φλέγμα σημαίνει χυμοῖσι μεμιγμένον, ὅποι ἂν προσπέσῃ ἐς ἀνθρώπου τόπους ἕλκοι. τῇ δὲ φαρυγγὶ ἅπαντι ἢν ῥεῦμα προσπίπτῃ, τραχύτητα βράζει. τὸ γὰρ πνεῦμα τὸ διαπνεόμενον διὰ τῆς φαρυγγος, ἐς τὰ σπλάγχνα βασίζει. μὴ πάλιν ὀρθρίζῃ διὰ τῆς ὁδοῦ ταύτης. ὅταν δὲ ξυμβάλλῃ τῷ πνεύματι τὸ ῥεῦμα κατὰ τὠυτὸν τῷ καιρῷ, βὴξ ἐπίνειον, μὴ ἀναχρίπτει ἄνω τὸ φλέγμα. τούτων δὲ τοιούτων ὄντων, ἡ φαρυγξ ἕλκοῦται. μὴ ῥηγνύηται. μὴ θορυβεῖ. μὴ ἕλκει τὸ ἐκ τῆς κεφαλῆς ὑγρὸν θορυβοῦν ἐοῦσα. ἡ δὲ κεφαλὴ πάλιν παρὰ τοῦ ἄλλου σώματος λαμβάνουσα, ταύτη δίδωσιν. ὁκόταν γοῦν ἐθισθῇ τὸ ῥεῦμα οὕτως ῥέειν μὴ χαλασθραθέωσιν οἱ πόροι, διαδίδωσι δὴ μὴ ἐς τὰ σπλάγχνα. ὁρμᾶται δὲ ἐν τὸ φλέγμα προσπίπτον τὸ τῆ σαρκὶ, ἕλκοι μὴ ἀναῤῥηγνύει τοὺς φλέβας. ὁκόταν δὲ ἐκχυθῇ τὸ αἷμα εἰς ἄλλοζιον τόπον, χρονιζόμενον μὴ σηπόμενον, γίνεται πύον. μὴ οὔτε ἄνωθεν διώκαι ἀνελθεῖν, οὔτε κάτω ὑπελθεῖν. ἄνω γὰρ οὐκ εὔπορος ἡ πορεία προσάντης τῇ οὔσῃ ὑγρῷ πρήγματι μὴ ἑτέρῳ παντὶ βαρὺς ἔχοντι. κάτω δὲ κωλύει φραγμὸς ὁ τῶ φρενῶν. διότι δή ποτε τὸ ῥεῦμα τὸ αὖθυ πνεύματος σκληρὸν ἐὸν μὴ ἀναῤῥήγνυσι. τὸ μὴ, αὐτόματον. τὸ ἢ, διὰ πόνος. αὐτόματον μὲν οὖν, ὅταν αὐτόματος ὁ ἀὴρ εἰσελθὼν εἰς τὰς φλέβας, συγχωρέουν ποιήσῃ τοῖσι τοῦ αἵματος διεξόδοισι. τό, τε γὰρ πιεζόμενον τὸ αἷμα πολὺ γλυκαινόμενον, ἀναῤῥήγνυσι τοὺς πόρους, ἢ ἀὴρ ὡς τὰ μάλιστα βαρυνθῇ. ὁκόταν δὲ σπληθος αἱμορραγήσαν μὴ τούτοισιν οἱ πόνοι πνεύματος διέσπασαν τὰς φλέβας, ἀνάγκη γὰρ ἦν πονέοντα τόπον κατέχειν τὸ πνεῦμα, τἄλλα τοῖσιν εἰρημένοισιν ὅμοια γίνεται. τὰ δὲ ῥήγματα πάντα γίνεται διὰ τάδε. ὁκόταν λάβῃ βίης διαστάσεως αἱ σάρκες ἀπ' ἀλλήλων, ἐς δὲ μὲν διάστασιν ὑποσπάσῃ πνεῦμα, τοῦτον ἦν πόνον παρέχει. μὴ δὲ διὰ τὴν σαρκῶν αἱ φύσαι διεξιοῦσι τοὺς πόρους τοῦ σώματος ἀραιοὺς ποιήσουσιν. ἔπεται δὲ τῇσι φύσῃσιν ὑγρασίη, ἧς μὲν ὁδὸν ὁ ἀὴρ ἀπεργάσατο. διαβρέχει δὲ γλυκὺ μᾶλλον τοῦ σώματος, ὑπεκτήκονται μὲν, αἱ σάρκες· οἰδήματα δὲ, ἐς τὰς κυήμασι κατα βαίνει. μὴ λέγεται δὲ τοιοῦτον νόσημα, ὑσροφωλ. μέγιστον δὲ σημεῖον, ὅτι φύσαι τοῦ νοσήματος εἰσὶν ἄπαι, τόδε δεῖν. ἤδη τινὲς ἀληθείως ἔχοντες ἐκλύθησαν, μὴ ἐκενώθησαν τοῦ ὕδατος. παραυτίκα μὲν δὴ ὄζιον ἐκ τῆς κοιλίης ὕδωρ, πολὺ φαίνεται. χρονιζόμενον δὲ, ἔλασσον γίνεται. διατὶ οὕτω γίνεται, μὴ τοῦτο δῆλον. ὅτι παραυτίκα μὲν δὴ τὸ ὕδωρ, ἢ ὄρος πλῆρες δεῖν. ὁ δὲ ἀὴρ, ὄγκον παρέχεται μέγαν. ἀπιόντος δὲ τοῦ πνεύματος, ὑπολείπεται τὸ ὕδωρ αὖθι. διὸ δὴ, φαίνεται μὲν, μικρὸν ἐὸν. ἔστι δὲ, ἴσον. ἄλλο δὲ αὖτ' τῷ τόδε σημεῖον. κενωθείσης γὰρ παντελῶς τῆς κοιλίης, οὐ χρεὼ ἡμέρας διελθούσης, καὶ πάλιν πλήρης γίνεται. τί οὖν αἴτιόν ἐστι τὸ πληρῶσαν, ἀλλ' ἢ τὸ πνεῦμα; τί γὰρ ἄν οὕτως ἄλλο, ταχέως ὄζε πλήρωσειν; οὐ γὰρ δήπου πολὺν ἴσως τοσοῦτον, ἐσῆλθεν ἐς τὸ σῶμα. καὶ μὴν οὐδὲ σάρκες ὑπορέχουσιν αὐτῷ ἀποτηξάμεναι. λείπεται γὰρ ὀστέα, καὶ νεῦρα, καὶ ἶνες, ἀφ' ὧν οὐδενὸς οὐδεμία διώκαι αὖ ἀνέσεις ὕδατος γεγενῆσθαι. τὸ μὲν οὖν αἴτιον τοῦ ὕσροφος ἤδη εἴρηται. Αἱ δὲ ἀποπληξίαι γίνονται καὶ αὗται διὰ τὰς φύσας. ὅταν γὰρ αἱ φύσαι ψυχραὶ οὖσαι καὶ πολλαὶ διαδύωσι, μὴ ἐμφυσήσωσιν ἐς τὰς σάρκας, ἀναίσθητα γὰρ ταῦτα γίνεται τοῦ σώματος. τῷ μὲν οὖν πολλαὶ φύσαι οἷ ὅλῳ τῷ σώματι διαῤῥέχωσιν, ὅλης ὁ ἄνθρωπος ἀποπλήκτος γίνεται. τῷ δὲ οἷ μορίῳ τινὶ, τοῦτο μόριον. καὶ τῷ μὲν οὖν ἀπέλθωσιν αὖται, παύεται ἡ νοῦσος. τῷ δὲ παραμένωσι, παραμένει. ὅτι δὲ ταῦτα οὕτως ἔχει, χαρεμῶνται συνεχῶς. δοκεῖ δέ μοι καὶ πλεῖω καλεομένην νόσον τοῦτο εἶναι. ἢ παρέχομεν. οἷσι δὲ λόγοισιν ἐμαυτὸν ἔπεισα, τούτοισιν αὐτοῖσι καὶ τὸν ἀκούοντας πείσειν πειράσομαι. ἡγέομαι δὲ ἔμπροσθεν μηδὲν εἶναι μᾶλλον τὴν οἷ τῷ σώματι ξυμβαλλομένων ἐς φρόνησιν αὖ, ἢ τὸ αἷμα. τοῦτο δὲ ὅταν οἷ τῷ κεφαλικῷ τι χρήματι μένῃ, μένει καὶ ἡ φρόνησις. ὄζαλλάσσοντος δὲ τοῦ αἵματος, μεταπίπτει μὴ τὸ φρόνιμα. ὅτι δὲ ταῦθ' ὧδ' ἔχει, πολλὰ τὰ μαρτυρέοντα. πρῶτον μὲν ὅπερ ἅπασι ζώοισι κοινόν ἐστιν, ὁ ὕπνος, οὗτος μαρτυρεῖ τοῖσιν εἰρημένοισιν. ὅταν γὰρ ἐπέλθῃ τῷ σώματι νούσημα, τότε τὸ αἷμα ψύχεται. φύσει γὰρ πέφυκε ὁ ὕπνος ψύχειν. ψυχθέντος δὲ τοῦ αἵματος, νωθρότεραι γίνονται αἱ διέξοδοι. δῆλον δὲ, ὅτι πεῖ. γὰρ τὰ σώματα, καὶ βαρύνεται. πάντα γὰρ

Opera omnia (texte grec) - page 115 sur 480

τὰ βαρέα, πέφυκεν ἐς βυθὸν φέρεσθαι. καὶ τὰ ὄμματα καίεται. καὶ ἡ φρόνησις ἀλλοιοῦται. δόξαι δέ τινες ἕτεραι ἐνδιατρίβουσιν, ἃ δὴ ἐνύπνια καλέονται. πάλιν ἐν τῇσι μέθῃσι, πλέονος ἐξαίφνης γενομένου τοῦ αἵματος, μεταπίπτουσιν αἱ ψυχαὶ, καὶ τὰ ἐν τῇσι ψυχῇσι φρονήματα, καὶ γίνονται, τῶν μὲν ὄντων κακῶν ἐπιλήσμονες. τῶν δὲ μελλόντων εὐέλπιδες ἀγαθῶν. ἔχοιμι δ' ἂν πολλὰ τοιαῦτα εἰπεῖν, ἐν οἷς αἱ τοῦ αἵματος ἐξαλλαγαὶ, τὴν φρόνησιν ἐξαλλάσσουσιν. ἣν μὲν οὖν παντελῶς ἅπαν ἀναταραχθῇ τὸ αἷμα, παντελῶς ἡ φρόνησις ἐξαπόλλυται. τὰ γὰρ παθήματα καὶ τὰ ἀναγνωρίσματα, ἐθίσματα ἐστὶν. ὅταν δὲ τοῦ εἰωθότος ἔθεος μεταστάιωμεν, ἀναίρεται ἡμῖν ἡ φρόνησις. φημὶ δὲ τὴν ἱερὴν νοῦσον, ὧδε γίνεσθαι. ὅταν πολὺ πνεῦμα κατὰ πᾶν τὸ σῶμα παντὶ τῷ αἵματι μιχθῇ, πολλὰ ἐμφράγματα γίνονται, πολλαχῇ ἀνὰ τὰς φλέβας. ἐπειδὰν οὖν ἐς τὰς παχείας καὶ πολυαίμους τῶν φλεβῶν πολὺς ἀὴρ βρίσῃ, βρίσας δὲ μένῃ, κωλύεται τὸ αἷμα διεξιέναι. τῇ μὲν οὖν, ἐνέστηκε. τῇ δὲ, νοθρῶς διεξέρχεται. τῇ δὲ, θᾶσσον. ἀνομοίης δὲ τῆς πορείης τοῦ αἵματος διὰ τοῦ σώματος γενομένης, παντοῖαι ἀνομοιότητες. πᾶν γὰρ τὸ σῶμα, πανταχόθεν ἕλκεται, καὶ τετάρακται, τὰ μέρη τοῦ σώματος ὑπηρετοῦντος τῷ θορύβῳ καὶ ταράχῳ τοῦ αἵματος. ἀπὸ δὲ τῆς διαστροφῆς τοῦ αἵματος, αἱ διαστροφαὶ τοῦ σώματος παντοίως γίνονται. κατὰ δὲ τοῦτον τὸν καιρὸν, ἀναίσθητοι πάντων εἰσὶ. κωφοί τε τῶν λεγομένων. καὶ τυφλοὶ τῶν γινομένων. ἀνάλγητοί τε πρὸς τοὺς πόνους. οὕτω γὰρ ὁ ἀὴρ ταραχθεὶς, ἀνετάραξε καὶ τὸ αἷμα καὶ ἐμέλυνε. καὶ ἀφροὶ διὰ τοῦ στόματος ἀναστρέχουσι εἰκότως. διὰ γὰρ τῶν σφραγιδίων φλεβῶν διαδυνὼν ὁ ἀὴρ, ἔρχεται μὲν, ὁ αὐτὸς. ἀνάγει δὲ μετ' ὠυτοῦ, τὸ λεπτότατον τοῦ αἵματος. τὸ δὲ ὑγρὸν τὸ περιμισγόμενον, λευκοῦται. διὰ λεπτῶν γὰρ ὑμένων καθαρὸς ἐὼν ὁ ἀὴρ διαφαίνεται. διὸ δὴ λευκοὶ φαίνονται πάντες οἱ ἀφροὶ. ποτὲ μὲν οὖν παύονται τῆς νόσου καὶ τοῦ παρεόντος χειμῶνος, οἱ ἀπὸ τοῦ νοσήματος ἁλισκόμενοι, ἐτὼ φράσω. ὁκόταν γυμνασθὲν ἀπὸ τῶν πόνων τὸ σῶμα θερμανθῇ, θερμαίνεται καὶ τὸ αἷμα. τὸ δὲ αἷμα θερμανθὲν, ἐξεθέρμανε τὰς φύσας. αὗται δὲ θερμανθεῖσαι, διαλύονται, καὶ διαλύουσι τὴν ξύστασιν τοῦ αἵματος. αἱ μὲν οὖν ἐξελθοῦσαι, μετὰ τοῦ πνεύματος. αἱ δὲ, μετὰ τοῦ φλέγματος. ἀποζέσαντος δὲ τοῦ ἀφροῦ, καὶ καταστάντος τοῦ αἵματος, καὶ γαλήνης ἐν τῷ σώματι γενομένης, πέπαυται τὸ νόσημα. φαίνονται οὖν αἱ φύσαι διὰ πάντων τούτων, πολυστροπώτεραι αἰτίαι οὖσαι. τὰ δ' ἄλλα πάντα, συναίτια καὶ μεταίτια. τὸ δὲ αἴτιον τῶν νούσων ἐὸν, τοῦτο ἐπιδέλεικταί μοι. ὑπεχόμην δὲ τὸ αἴτιον τῶν νουσημάτων φράσαι. ἐπέλειξα δὲ τὸ πνεῦμα καὶ ἐν τοῖσι ἄλλοισι πράγμασι δυναστεῦον, καὶ ἐν τοῖσι σώμασι τῶν ζώων. ἤγαγον δὲ τὸν λόγον, ἐπὶ τὸ γνώρισμα, καὶ τῶν νοσημάτων, καὶ τῶν ἀῤῥωστημάτων ἐν οἷσιν ἀληθὴς ὑπόθεσις ἐφάνη. ἀμφὶ δὲ τῶν ἀῤῥωστημάτων εἰ λέγοιμι, μακρότερος μὲν ὁ λόγος, γένοιτο ἄν. ἀστρεκέστερος δὲ, οὐδὲν ἧττον, οὐδὲ πιστότερος.

ἹΠΠΟΚΡΆΤΟΥΣ ΠΕΡΙ ἹΗΡΗΣ ΝΌΣΟΥ.

Οὐ γνήσιον Ἱπποκράτους ἀξιολόγου δὲ ἀνδρὸς φησὶ ὁ Γαληνὸς καὶ κατὰ τὴν ἑρμηνείαν, καὶ κατὰ τὴν διάνοιαν. Ἱπποκράτης δὲ οὐδὲν ἐν αὐτῷ, οὔτε κατὰ τὸν τρόπον τῆς ἑρμηνείας, οὔτε κατὰ τὸ τῆς διανοίας ἀκριβές.

Περὶ τῆς ἱερῆς νόσου καλεομένης, ὧ δ' ἔχει. οὐδέν τι μοι δοκέει τῶν ἄλλων θειοτέρη εἶναι νούσων, οὐδὲ ἱερωτέρη, ἀλλὰ φύσιν μὲν ἔχει, ἣν καὶ τὰ λοιπὰ νουσήματα, ὅθεν γίνεται. φύσιν δὲ αὐτῇ καὶ πρόφασιν οἱ ἄνθρωποι ἐνόμισαν θεῖον εἶναι, ἀπὸ ἀπειρίης καὶ θαυμασιότητος, ὅτι οὐδὲν ἔοικεν ἑτέρῃσι νούσοισι. καὶ κατὰ μὲν τὴν ἀπορίην αὐτοῖσι τοῦ μὴ γινώσκειν, τὸ θεῖον αὐτῇ διασώζεται. κατὰ δὲ τὴν εὐπορίην τοῦ τρόπου τῆς ἰήσιος, ἰῶνται. ἀπολύονται γὰρ ἢ καθαρμοῖσιν, ἢ ἐπαοιδοῖσιν. εἰ δὲ διὰ τὸ θαυμάσιον, θεῖον νομιεῖται, πολλὰ τὰ ἱερὰ νουσήματα ἔσται, καὶ οὐχὶ ἕν. ὡς ἐτὼ ἀποδείξω ἕτερα οὐδὲν ἧσσον ἐόντα θαυμάσια, οὐδὲ τερατώδεα, ἃ οὐδεὶς νομίζει ἱερὰ εἶναι. τοῦτο μὲν γὰρ οἱ πυρετοὶ οἱ ἀμφημερινοὶ, καὶ οἱ τριταῖοι, καὶ οἱ τεταρταῖοι, οὐδὲν ἧσσον μοι δοκέουσιν ἱεροὶ εἶναι, καὶ ἀπὸ θεοῦ γίνεσθαι ταύτης τῆς νούσου, κἂν οὐ θαυμασίως ἔχωσι. τοῦτο δὲ ὁρέω μαινομένους ἀνθρώπους καὶ παραφρονέοντας, ἀπὸ μηδεμιῆς προφάσιος ἐμφανέος. καὶ πολλά τε ἅμα καὶ ἄκαιρα ποιέοντας. ἔν τε τῷ ὕπνῳ οἶδα πολλοὺς οἰμώζοντας καὶ βοῶντας. τοὺς δὲ καὶ πνιγομένους. τοὺς δὲ καὶ ἀναΐσσοντάς τε καὶ φεύγοντας ἔξω, καὶ παραφρονέοντας μέχρις ἂν ἐξεγρέωνται. ἔπειτα δὲ καὶ ὑγιέας ἐόντας καὶ

φρονέοντας ὥσπερ τοπρότερον. ἐόντάς τε αὐτοὺς ὠχρούς τε καὶ ἀσθενέας. καὶ ταῦτα οὐχ ἅπαξ,
ἀλλὰ πολλάκις. ἀλλά τε πολλά ἐστι καὶ παντοδαπὰ, ὧν ἕκαστον λέγειν, πολὺς ἂν εἴη λόγος. ἐμοὶ
δὲ δοκέουσιν οἱ πρῶτοι τοῦτο τὸ νόσημα ἀφιερώσαντες, τοιοῦτοι εἶναι ἄνθρωποι, οἷοι καὶ νῦν εἰσὶ μά-
γοι τε καὶ καθαρται. καὶ ἀγύρται. καὶ ἀλαζόνες, ὁκόσοι δὴ προσποιέονται σφόδρα θεοσεβέες
εἶναι, καὶ πλέον τι εἰδέναι. οὗτοι τοίνυν παραμπεχόμενοι καὶ προβαλλόμενοι τὸ θεῖον, τῆς ἀμηχα-
νίης τὸ μὴ ἴσχειν ὅ, τι προσενέγκαντες ὠφελήσουσιν, ὡς μὴ κατάδηλοι ἔωσιν, οὐδὲν ἐπιστάμενοι, ἱε-
ρὸν ἐνόμισαν τοῦτο τὸ πάθος εἶναι. καὶ λόγους ἐπιλέξαντες ἐπιτηδείους, τὴν ἴησιν κατεστήσαντο ἐς
τὸ ἀσφαλὲς σφίσιν ἑωυτοῖσι, καθαρμοὺς προσφερόντες καὶ ἐπαοιδὰς. λουτρῶν τε ἀπέχεσθαι κε-
λεύοντες, καὶ ἐδεσμάτων πολλῶν, καὶ ἀνεπιτηδείων ἀνθρώποισι νοσέουσιν ἐσθίειν. θαλασσίων μὲν,
τρίγλης. καὶ μελανούρου. κεστρέος. ἐγχέλυος. οὗτοι γὰρ οἱ ἰχθύες εἰσὶν ἐπικαιρότατοι. κρεῶν δὲ αἰ-
γείου καὶ ἐλαφείου. καὶ χοιρείων καὶ κυνός. ταῦτα γὰρ κρεῶν τερ ἀστικώτατά ἐστι τῆς κοιλίης. ὀρ-
νίθων δὲ ἀλεκτρυόνος καὶ τρυγόνος. ὠτίδος. ἔτι δὲ ὅσα νομίζεται ἰσχυρότατα εἶναι. λαχάνων δὲ, μίν-
θης. σκορόδου καὶ κρομύου. σοιμὺ γὰρ ἀσθενέοντι οὐδὲν ξυμφέρει. ἱμάτιον δὲ μέλαν μὴ ἔχειν, θανατῶ-
δες γὰρ τὸ μέλαν. μηδὲ ἐν αἰγείῳ κατακέεσθαι δέρματι, μὴ δὲ φορέειν. μὴ δὲ πόδα ὑπὸ ποδὶ ἔχειν.
μηδὲ χεῖρα ὑπὸ χειρὶ. ταῦτα γὰρ πάντα, κωλύματα εἶναι. ταῦτα δὲ πάντα τοῦ θείου εἵνεκεν προ-
στιθέασιν, ὡς πλέον τι εἰδότες καὶ ἄλλας προφάσιας προλέγοντες. ὅκως εἰ μὲν ὑγιὴς γένοιτο, αὐτῶν
ἡ δόξα εἴη καὶ ἡ δεξιότης. εἰ δὲ ἀποθάνοι, ἐν ἀσφαλεῖ καθισταῖντο αὐτῶν αἱ ἀπολογίαι. καὶ ἔχοιεν
πρόφασιν, ὡς οὐκ αἴτιοι εἰσὶν αὐτοὶ, ἀλλ' οἱ θεοί. οὔτε γὰρ φαγέειν οὔτε πιέειν ἔδοσαν φαρμακὸν οὐ-
δὲν. οὔτε λουτροῖσι καθήψησαν, ὥς τε δοκέειν αἴτιον εἶναι. ἐγὼ δὲ δοκέω Λιβύων τῶν τὴν μεσόγειον οἰ-
κεόντων, οὐδένα ὑγιαίνειν, ὅτι ἐν αἰγείοισι δέρμασι καὶ κρέασιν, εἵνεκά γε ὡς οὐκ ἔχουσιν οὔτε στρῶμα,
οὔτε ἱμάτιον, οὔτε ὑπόδημα, ὅ, τι μὴ αἴγειόν ἐστιν. οὐ γὰρ ἔστιν αὐτοῖς ἄλλο προβάτιον οὐδὲν, ἢ αἶγες
καὶ βόες. εἰ δὲ ταῦτα προσφερόμενα καὶ ἐσθιόμενα τὴν νοῦσον τίκτει τε αὔξει, καὶ μὴ ἐσθιόμενα
ἰῆται, οὐκ ἔστιν ἄρα ὁ θεὸς αἴτιος οὐδενὸς, οὐδὲ οἱ καθαρμοὶ ὠφελέουσιν, ἀλλὰ τὰ ἐδέσματα τὰ ἰώ-
μενά τε καὶ τὰ βλάπτοντα. τοῦ δὲ θείου ἀφανίζεται ἡ δύναμις. οὕτως οὖν ἔμοι γε δοκέουσιν οἵ τι-
νες τούτῳ τῷ τρόπῳ ἐγχειρέουσιν ἰῆσθαι ταῦτα τὰ νοσήματα, οὔτε ἱερὰ νομίζειν εἶναι, οὔτε θεῖα.
ὅκου γὰρ ὑπὸ καθαρμῶν τοιούτων μετάστατα γίνεται, καὶ ὑπὸ θεραπείης τοιῆσδε, τὶ κωλύει
καὶ ὑφ' ἑτέρων τεχνημάτων ὁμοίων τούτοισιν, ἀπογίνεσθαι τοῖσιν ἀνθρώποισι καὶ προσπίπτειν;
ὥς τε μηκέτι τὸ θεῖον αἴτιον εἶναι, ἀλλά τι ἀνθρώπινον. ὅς τις γὰρ οἷός τε περικαθαίρων καὶ μα-
γεύων ἀπάγειν τοιοῦτον πάθος, οὗτος κἂν ἐπάγη ἕτερα τεχνησάμενος, πάντως κἂν τούτῳ τῷ λό-
γῳ τὸ θεῖον ἀπόλλυται. τοιαῦτα λέγοντες καὶ μεμηχανευμένοι, προσποιέονται πλέον τι εἰδέναι.
καὶ ἀνθρώπους ἐξαπατέουσι, προστιθέμενοι τούτοισιν ἁγνείας τε καὶ καθαρότητας, ὅτε πουλὺς
αὐτοῖσι τοῦ λόγου ἐς τὸ θεῖον ἀφήκει, καὶ τὸ δαιμόνιον. καί τοι ἔμοι γε οὐ περὶ εὐσεβείης μᾶλλον δο-
κέουσι τοὺς λόγους ποιέεσθαι, ὡς οἴονται, ἀλλὰ περὶ δυσσεβείης μᾶλλον. καὶ ὡς οἱ θεοὶ οὐκ εἰσί. τότε
εὐσεβὲς καὶ θεῖον αὐτῶν ἀσεβὲς καὶ ἀνόσιόν ἐστιν, ὡς ἐγὼ διδάξω. εἰ γὰρ σελήνην τε καθαιρεῖν. καὶ
ἥλιον ἀφανίζειν. χειμῶνα τε καὶ εὐδίην ποιέειν. καὶ ὄμβρους καὶ αὐχμούς. καὶ θάλασσαν ἄφορον, καὶ
γῆν, καὶ τ' ἄλλα τὰ τοιουτότροπα πάντα, ἐπιδέχονται ἐπίστασθαι, εἴτε καὶ ἐκ τελετέων. εἴτε καὶ
ἐξ ἄλλης τινὸς γνώμης ἢ μελέτης φασὶν οἷόν τε εἶναι, οἱ ταῦτα ἐπιτηδεύοντες, δυσσεβέειν ἔμοι
γε δοκέουσι, καὶ θεοὺς οὔτε εἶναι νομίζειν. οὔτ' ὄντας, ἰσχύειν οὐδὲν. οὔτε εἴργεσθαι ἂν οὐδενὸς τῶν ἐσχά-
* των ποιέοντες ἕνεκά γε, πῶς οὐ δεινοὶ ἆρ' αὐτοῖσιν εἰσὶν; εἰ γὰρ ἄνθρωπος μαγεύων τε καὶ θύων σε-
λήνην τε καθαιρήσει. καὶ ἥλιον ἀφανίσει. καὶ χειμῶνα καὶ εὐδίην ποιήσει, οὐκ ἂν ἔγωγε τὶ θεῖον
νομίσαιμι τούτων εἶναι, ἀλλ' ἀνθρώπινον. εἰ δὴ τοῦ θείου ἡ δύναμις ὑπὸ ἀνθρώπου γνώμης κρατέε-
ται καὶ δεδούλωται. ἴσως δὲ οὐχ οὕτως ἔχει ταῦτα, ἀλλ' ἄνθρωποι βίου δεόμενοι, πολλὰ καὶ παν-
τοῖα τεχνέονται καὶ ποικίλλουσιν, ἔς τε τ' ἄλλα πάντα καὶ ἐς τὴν νοῦσον ταύτην ἑκάστω εἴδει τοῦ
πάθεος ἐθεῶ τὴν αἰτίην προστιθέντες. οὐ γὰρ καθάπαξ, ἀλλὰ πλεονάκις τ' αὐτὰ μέμνηνται. κὴν μὲν
γὰρ αἶγα μιμῶνται, κὴν βρήχωνται, κὴν τὰ δεξιὰ σπῶνται, μητέρα θεῶν φασὶ αἰτίην εἶναι. ἢν δὲ
ὀξύτερον καὶ εὐτονώτερον φθέγγηται, ἵππω εἰκάζουσι. καὶ φασὶ, Γοσειδῶνα αἴτιον εἶναι. ἢν δὲ καὶ
τῆς κόπρου τὶ παρίη, ὃ πολλάκις τισὶ γίνεται ὑπὸ τῆς νούσου βιαζομένοισιν, ἐν ὀδίῃς οὐ πρόσκει-
ται ἡ προσωνυμίη. ἢν δὲ λεπτότερον καὶ πυκνότερον. οἷ δ' ὄρνιθες, Ἀπόλλων νόμιος. ἢν δὲ ἀφρὸν
ἐκ τοῦ στόματος ἀφίη, καὶ τοῖσι ποσὶ λακτίζῃ, Ἄρης τὴν αἰτίην ἔχει. ὁκόσα δὲ δείματα νυκτὸς πα-
ρίσταται, καὶ φόβοι καὶ παράνοιαι, καὶ ἀναπηδήσιες ἐκ τῆς κλίνης, καὶ φόβητρα, καὶ φεύξιες ἔξω,
Ἑκάτης φασὶν εἶναι ἐπιβουλὰς, καὶ ἡρώων ἐφόδους. καθαρμοῖσι τε χρέωνται καὶ ἐπαοιδῆσι, καὶ ἀνό-
σιωτα τόν γε καὶ ἀθεώτατον ποιέουσιν, ὡς ἔμοι γε δοκέει τὸ θεῖον. καθαίρουσι γὰρ τοὺς ἐχομένους τῇ νού-
σῳ, αἵμασι καὶ τοῖσιν ἄλλοισι τοῖσι τοιούτοισι ὥσπερ μιάσμασιν ἔχοντας, ἢ ἀλάστορας, ἢ πεφραγμέ-

νους ὑπὸ ἀνθρώπων, ἢ τὶ ἔργον ἀνόσιον ἐργασμένους, τοὺς ἐχρῆν τὰ ἀντία τούτοισι ποιέειν. θύειν τε καὶ εὔχεσθαι, καὶ εἰς τὰ ἱερὰ φέροντας ἱκετεύειν τοὺς θεούς. ναῦ δὲ τούτων μὲν ποιέουσιν οὐδὲν, καθαίρουσι δὲ. καὶ τὰ μὲν τῶν καθαρμῶν, γῆ κρύπτουσι. τὰ δὲ, ἐς θάλασσαν ἐμβάλλουσι. τὰ δὲ, ἐς τὰ οὔρεα ἀποφέρουσιν, ὅπη μηδεὶς ἅψηται, μήδε ἐπιβήσηται. τὰ δ' ἐχρῆν ἐς τὰ ἱερὰ φέροντας τῷ θεῷ ἀποδοῦναι, εἰ δὴ θεός γε ἐστὶν αἴτιος. οὐ μέν τοι ἔγω γε ἀξιῶ ὑπὸ θεοῦ, ἀνθρώπου σῶμα μιαίνεσθαι, ἢ ὑποκηρότατον ὑπὸ τοῦ ἁγνοτάτου. ἀλλὰ κἢν τυγχάνῃ ὑπὸ ἑτέρου μεμιασμένον, ἢ τὶ πεπονθὸς, ἐθέλοι ἂν ὑπὸ τοῦ θεοῦ καθαίρεσθαι, καὶ ἁγνίζεσθαι μᾶλλον ἢ μιαίνεσθαι. τὰ γοῦν μέγιστα τῶν ἁμαρτημάτων καὶ ἀνοσιώτατα, ἢ θεῖον ἐστὶ, ἢ καθαῖρον καὶ ἁγνίζον, καὶ ἔρημα γενόμενον ἡμῖν. αὐτοί τε ὄρους τοῖσι θεοῖσι τῶν ἱερῶν, καὶ τῶν τε μενέων ἀποδεικνύμενοι, ὡς ἂν μηδεὶς ὑπερβαίνοι, ἢ μὴ ἀπεύοι. εἰσιόντες τε περιῤῥαινόμεθα, οὐχ ὡς μιαινόμενοι, ἀλλ' εἴ τι καὶ πρότερον ἔχομεν μῦσος, τοῦτο ἀφαγνιούμενοι. καὶ περὶ μὲν τῶν καθαρμῶν, οὕτω μοι δοκέει ἔχειν. ἢ δὲ νούσημα τοῦτο, οὐδέν τι μοι δοκέει θειότερον εἶναι τῶν λοιπῶν, ἀλλὰ φύσιν μὲν ἔχει, ἣν καὶ τὰ ἄλλα νουσημάτα. καὶ πρόφασιν, ὅθεν ἕκαστα γίνεται. φύσιν δὲ τοῦτο καὶ πρόφασιν, ἀπὸ ταὐτοῦ ἢ θεῖον γίνεσθαι, ἀφ' ὅτου καὶ τ' ἄλλα πάντα. καὶ ἰηὲν εἶναι. καὶ οὐδὲν ἧσσον ἑτέρων, ὅτι μὴ ἤδη ὑπὸ χρόνου πολλοῦ κατα βεβιασμένον ἔη, ὥς τε ἤδη εἶναι ἰσχυρότερον τῶν φαρμάκων τῶν προσφερομένων. ἄρχεται δὲ ὥσπερ καὶ τ' ἄλλα νουσήματα κατὰ γένος. εἰ γὰρ ἐκ τοῦ φλεγματώδεος, φλεγματώδης. καὶ ἐκ χολώδεος, χολώδης γίνεται. καὶ ἐκ φθινώδεος, φθινώδης. καὶ ἐκ σπληνώδεος, σπληνώδης; τὶ κωλύει ὅτου πατὴρ καὶ μητὴρ εἴχετο τούτω τῷ νοσήματι, τούτω καὶ τῶν ἐπόνων ἔχεσθαι τινὰ; ὡς ὁ γόνος ἔρχεται πάντοθεν τοῦ σώματος. ἀπό τε τῶν ὑγιηρῶν, ὑγιηρὸς. ἀπό τε τῶν νοσερῶν, νοσερὸς. ἕτερον δὲ μέγα τεκμήριον, ὅτι οὐδὲν θεῖόν ἐστι τῶν λοιπῶν νουσημάτων. τοῖσι γὰρ φλεγματώδεσι, φύσει γίνεται. τοῖσι δὲ χολώδεσιν, οὐ προσπίπτει. καί τοι εἰ θειότερόν ἐστι τῶν ἄλλων, τοῖσιν ἅπασιν ὁμοίως ἔδει γίνεσθαι τὴν νοῦσον ταύτην. καὶ μὴ διακρίνειν μήτε χολώδεα, μήτε φλεγματώδεα. ἀλλὰ γὰρ αὐτοῖσιν αἴτιος ὁ ἐγκέφαλος τούτου τοῦ πάθεος, ὥσπερ καὶ τῶν ἄλλων νουσημάτων τῶν μεγίστων. ὁ τέω δὲ τρόπω καὶ ἐξ οἵης προφάσιος γίνεται, ἐγὼ φράσω σαφέως. ὁ ἐγκέφαλος τοῦ ἀνθρώπου, ἐστὶ διπλόος, ὥσπερ καὶ τοῖσιν ἄλλοισι ζώοισιν ἅπασι. ἢ δὲ μέσον αὐτοῦ διαιρέει μήνιγξ λεπτὴ. διότι οὐκ ἀεὶ κατὰ ἢ αὐὲν τῆς κεφαλῆς ἀλγέει, ἀλλ' ἐν μέρει ἑκάτερον. ὁ τὲ δὲ ἅπασα. καὶ φλέβες τε εἰς αὐὲν τείνουσιν ἐξ ἅπαντος τοῦ σώματος, πολλαὶ καὶ λεπταὶ. δύο δὲ παχεῖαι. ἡ μὲν, ἀπὸ τοῦ ἥπατος. ἡ δὲ, ἀπὸ τοῦ σπληνὸς. καὶ ἡ μὲν ἀπὸ τοῦ ἥπατος, ὧδ' ἔχει. ἢ μέν τοι τῆς φλεβὸς, κάτω τείνει, διὰ τῶν ὠθῶν δεξιὰ παρ' αὐὲν ἢν νεφρὸν καὶ τὴν ψύην, ἐς ἢ ἐνὲς τοῦ μηροῦ, καὶ καθήκει ἐς ἢν πόδα, καὶ καλέεται κοίλη φλὲψ. ἡ δὲ ἑτέρη, ἄνω τείνει διὰ φλεβῶν τῶν δεξιῶν καὶ τοῦ πνεύμονος. ἀπέχισται δὲ καὶ ἐς τὴν καρδίην, καὶ ἐς ἢν βραχίονα ἢν δεξιὸν. ἢ δὲ λοιπὸν, ἄνω φέρει διὰ τῆς κληΐδος εἰς τὰ δεξιὰ τοῦ αὐχένος, ἐς αὐὲν ἢ δέρμα, ὥς τε κατάδηλός ἐστι. παρὰ δὲ ἢ οὖς κρύπτεται. καὶ ἐνταῦθα σχίζεται. καὶ ἢ μὲν παχύτατον καὶ μέγιστον καὶ κοιλότατον, ἐς ἢν ἐγκέφαλον τελευτᾷ. ἢ δὲ, ἐς ἢ οὖς ἢ δεξιὸν, φλέβιον λεπτὸν. ἢ δὲ, ἐς ἢν ὀφθαλμὸν ἢν δεξιὸν. ἢ δὲ, ἐς ἢν μηκτῆρα. ἀπὸ μὲν τοῦ ἥπατος, οὕτως ἔχει τῶν φλεβῶν. διατέταται δὲ καὶ ἀπὸ τοῦ σπληνὸς φλὲψ, εἰς τὰ ἀριστερὰ καὶ κάτω καὶ ἄνω, ὥσπερ καὶ ἀπὸ τοῦ ἥπατος. λεπτοτέρη δὲ καὶ ἀσθενεστέρη. κατὰ ταύτας δὲ τὰς φλέβας καὶ ἐσαγόμεθα ἢ πουλὺ τοῦ πνεύματος. αὗται γὰρ ἡμέων εἰσὶν ἀναπνοαὶ τοῦ σώματος, ἢν ἠέρα εἰς σφᾶς ἕλκουσαι. καὶ ἐς ἢ σῶμα ἢ λοιπὸν ὀχετεύουσαι. καὶ κατὰ τὰ φλέβια. καὶ ἀναψύχουσι καὶ πάλιν ἀφιᾶσιν. οὐ γὰρ οἷόν τε ἢ πνεῦμα στῆναι, ἀλλὰ χωρέει ἄνω καὶ κάτω. ἣν γὰρ στῆπου καὶ ἀποληφθῇ, ἀκρατὲς γίνεται ἐκεῖνο ἢ μέρος, ὅπου ἂν στῇ. τεκμήριον δὲ, ὁκόταν γὰρ καθημένῳ ἢ κατακειμένῳ φλέβια πιεσθῇ, ὥς τε ἢ πνεῦμα μὴ διεξιέναι ἀπὸ τῆς φλεβὸς, εὐθὺς ναρκὴ ἔχει. περὶ μὲν τῶν φλεβῶν τῶν λοιπῶν, οὕτως ἔχει. ἡ δὲ νοῦσος αὕτη γίνεται. τοῖσι μὲν, φλεγματίῃσι. τοῖσι δὲ χολώδεσιν, οὔ. ἄρχεται δὲ φύεσθαι ὠθὶ τοῦ ἐμβρύου ἔτι ἐν τῇ μήτρῃ ἐόντος. καθαίρεται γὰρ καὶ ἀνθέει, ὥσπερ τ' ἄλλα μέρεα πρὶν γενέσθαι, καὶ ὁ ἐγκέφαλος. ἐν ταύτῃ δὲ τῇ καθάρσει. ἣν μὲν καλῶς καὶ μετρίως καθαρθῇ, καὶ μήτε πλεῖον μήτε ἔλασσον τοῦ δέοντος ἀπορρυῇ, οὕτως ὑγιεινοτάτην τὴν κεφαλὴν ἔχει. ἣν δὲ πλείων ἀπὸ παντὸς τοῦ ἐγκεφάλου γένηται ἡ ἀπότηξις, νοσώδεά τε τὴν κεφαλὴν ἕξει αὐξόμενος, καὶ ἤχου πλέην. καὶ οὔτε ἥλιον, οὔτε ψύχος ἀνέξεται. ἣν δὲ ἀπὸ ἑνός τινος γένηται, ἢ ἀπὸ ὀφθαλμοῦ, ἢ οὔατος. ἢ φλὲψ τὶς συνισχνανθῇ, ἐκεῖνος κακοῦται οὕτως, ὁκοίως ἂν καὶ τῆς ἀποτήξιος ἔχῃ. ἢν δὲ κάθαρσις μὴ ἐπιγένηται, ἀλλὰ ξυστραφῇ τῷ ἐγκεφάλῳ, οὕτως ἀνάγκη φλεγματώδεα ἦ. καὶ ὁκόσοισι μὲν παιδίοισιν ἐοῦσιν ἐξανθέει ἕλκεα ἐς τὴν κεφαλὴν, καὶ ἐς τὰ οὔατα, καὶ ἐς ἢν ἄλλον χρῶτα, καὶ σιαλώδεα γένηται καὶ μυξόῤῥοα, ταῦτα μὲν ῥηΐστα διάγει προϊούσης τῆς ἡλικίης. ἐνταῦθα γὰρ ἀφίει καὶ καθαίρεται ἢ φλέγμα, ὃ ἐχρῆν ἐς τὴν μήτρην καθαρθῆναι. καὶ τὰ οὕτω καθαρ-

θνήται, οὐκ ἐπίληπτα γίνεται, τούτῳ τῷ νούσῳ ὡς ἐπὶ τὸ πολύ. ὁκόσα δὲ κεφαλῆς ἕλκεα καὶ μὴ ἕλκος μηδὲν, μήτε μύξα, μήτε σίαλον προσδέχεται μηδὲν, μήτε σὺν τῇσι μήνῃσι τεταμένῃ πλὴν κεφαλγιῶν, τοῖσι τοιούτοισιν ἐπικίνδυνόν ἐστιν ἁλίσκεσθαι ὑπὸ τούτου τοῦ νούσου. ἧσσον δὲ ἐκ τούτου πλὴν κεφαλίῃ ποιήσει ὁκοταῤῥέουσι πλὴν παρείλῃ, παλμὸς ἐπιλαμβάνει ἢ ἄσθματα, ἢ τὰς κύησας διαφθείρει. σπίοι δὲ ἢ κωφοὶ γίνονται. ὁκόταν γὰρ ἐπικατέλθῃ τὸ φλέγμα ψυχρὸν ἐκ τῶν μυδμόνων, ἢ ἐπὶ πλὴν κεφαλίῃ, ἀπορρήγνυται τὸ αἷμα. αἱ δὲ φλέβες πρὸς βίλῃ ψυχρόμεναι, πρὸς τῷ μυδμόνι ἢ τῇ κεφαλίῃ πήσσουσι· ἢ κεφαλίη πάλλεται, ὥς τε ὑπὸ τῆς ἀνάγκης ταύτης τὰ ἄσθματα ἐπιπίπτειν, ἢ πλὴν ὀρθοπνοίλῃ. οὐ γὰρ δέχεσθαι τὸ μυδμα ἐθέλει, μέχρις ἂν κρατηθῇ ὑπὸ τοῦ φλέγματος τὸ ἐπιῤῥέον· ἢ διαῤῥαγὲν διαχυθῇ ἐς τὰς φλέβας· ἔπειτα παύεται τοῦ παλμοῦ καὶ τὰ ἄσθματος. παύεται δὲ, ὅκως ἂν τὸ πλῆθος ἔχῃ. ἢν μὲν γὰρ πλέον ἐπικατάῤῥυῃ, χολαίτερον· ἢν δὲ ἔλασσον, θᾶσσον· ἢ ἢν μὲν πυκνότεροι ἔωσιν οἱ κατάῤῥοοι, πυκνότερα ἐπίληπτος γίνεται· ταῦτα μὲν οὕτω πάσχει, ἢν ἐκδῷ ἐν τῷ μυδμόνα ἢ πλὴ κεφαλίῃ ᾖ. ἢν δὲ ἐς πλὴ κοιλίλῃ, διαῤῥοιαι λάβουσιν. ἢν δὲ τουτέων μὲν τὰ ὁδῶν ἀποκλεισθῇ, εἰς δὲ τὰς φλέβας ἃς προείρηκα ἐν κατάῤῥοον ποιήσῃ, ἄφωνός τε γίνεται καὶ πνίγεται. καὶ ἀφρὸς ἐκ τοῦ στόματος ἐκρεῖ. καὶ οἱ ὀδόντες σιωπήσουσι. καὶ αἱ χεῖρες συσπῶνται. καὶ τὰ ὄμματα διαστρέφονται. καὶ οὐδὲν φρονέουσιν. σπίοισι δὲ καὶ ὑποχωρέει ἢ κατὰ πρωΐ. καὶ ταῦτα γίνεται, ὁτὲ μὲν ἐπ' ἀριστερὰ, ὁτὲ δὲ, ἐς τὰ δεξιὰ· ὁτὲ δὲ, ἐς ἀμφότερα. ὅκως δὲ τούτων ἕκαστον πάσχει, ἐπὶ φρένα. ἄφωνος μὲν ἔστιν, ὁκόταν ὑγρασίφυσις ἐκ τοῦ φλέγματος ἐπικατέλθῃ ἐς τὰς φλέβας, ἀποκλείσῃ ἐν ἀέρα, καὶ μὴ παραδέχηται, μήτε ἐς τὸν ἐγκέφαλον, μήτε ἐς τὰς φλέβας τὰς κοίλας, μήτε ἐς τὰς κοιλίας. ἀλλ' ἐπιλάβῃ πλὴ ἀνάπνοιν. ὅταν γὰρ ἐπιλάβῃ αὖτος ἀπὸ τοῦ σώματος ἢ τοῦ μυκτῆρος, ἐκ τοῦ πνεύμονος πρῶτον μὲν, ἐς ὃν ἐγκέφαλον ὁρᾷ. ἔπειτα δὲ, ἐς πλὴ κοιλίλῃ ἐκ τοῦ στόματος. ἐκ δὲ, ἐκ τοῦ πνεύμονα. ἐκ δὲ, ἐπὶ τὰς φλέβας. ἐκ τουτέων δὲ, σκίδνασθαι ἐς τὰ λοιπὰ μόρια κατὰ τὰς φλέβας. καὶ ὅσον μὲν ἐς πλὴ κοιλίλῃ, διαφύσει, καὶ ἄλλο τι οὐδὲν ξυμβάλλει. τοῦτο δ' ἐς ἐν πνεύμονα. ὃ δὲ ἐς τὰς φλέβας ἀὴρ, ξυμβάλλει ἐς τὰς κοιλίας εἰσὶν καὶ ἐς ἐν ἐγκέφαλον. καὶ οὕτω πλὴ φρόνησιν καὶ πλὴ κίνησιν τοῖσι μέλεσι παρέχει. ὥς τε ἐπειδὰν ἀποκλεισθῶσιν αἱ φλέβες τοῦ ἠδρὸς ὑπὸ τοῦ φλέγματος, καὶ μὴ παραδέχωσι, ἄφωνοι κατίστασι καὶ ἄφρονα ἐν αὖον. αἱ δὲ χεῖρες ἀκρατέες γίνονται καὶ σπῶσι, τοῦ αἵματος ἄλλε μέσαντος καὶ οὐ διαδεχομένου ὥς περ εἰώθει. καὶ οἱ ὀφθαλμοὶ διαστρέφουσι τὸ φλεβίον, ἀποκλειομένου τοῦ ἠδρὸς, καὶ σφύζουσι. ἀφρὸς δὲ ἐκ τοῦ στόματος προσβρύχει, ἐκ τοῦ πνεύμονος. ὅταν γὰρ ὁ πνεύμων μὴ εἰσίῃ ἐς ἑωυτὸν, ἀφρίζει καὶ ἀνέχλυε, ὥσπερ ἀποθνήσκων. ἡ δὲ κατὰ πρὸς ὑπερβρύχει. ἀπὸ βίης πνιγομένου. πνίγει δὲ, τοῦ ἡπατος καὶ τῆς κοιλίης ἄνω πρὸς τοὺς φρενίτας προσαπτομένων. καὶ τοῦ στομάχου τῆς κατὰ ἀρτηρίλῃ. προσπίπτει δὲ, ὁκόταν ὁ πνεύμων μὴ εἰσίῃ ἐς ὃ στόμα ὅσον εἰώθει. λακτίζει δὲ τοῖσι ποσὶν, ὁκόταν ὁ ἀὴρ ἀποκλεισθῇ. εἰ τοῖσι σκέλεσι, καὶ μὴ οἷός τε ἦν διεκδυλίσαι ἔξω, ἀπὸ τοῦ φλέγματος. αἰ ἀστῶν ὀφθ τοῦ αἵματος, ἄνω καὶ κάτω ἀσαρκίην ἐμποιέει καὶ ὀδωλίῃ, διὸ λακτίζει. ταῦτα δὲ πάσχει πάντα, ὁκόταν τὸ φλέγμα ψυχρὸν παραῤῥέῃ, ἐς τὸ αἷμα θερμὸν ἐὸν. ἀποψύχει γὰρ καὶ ἵστησι τὸ αἷμα. κἢν μὲν τὸ ῥεῦμα πολὺ ἐν καὶ παχὺ, αὐτίκα ἀποκτείνει. κρατέει γὰρ τοῦ αἵματος τῷ ψύχει καὶ πήγνυσιν. ἢν δὲ ἔλασσον ἐν, τομὴν παραυτίκα κρατέει, ἀποφέρξαν πλὴ ἀνάπνοιλῃ. ἔπειτα τῷ χρόνῳ, ὁκόταν σκιδνασθῇ καὶ τὰς φλέβας, καὶ μιγῇ τῷ αἵματι πολλῷ ἐόντι καὶ θερμῷ, ἢν κρατηθῇ ἅπαξ, ἐδέξατο τὸν ἠδρὸν αἱ φλέβες, καὶ ἐφρόνησαν. καὶ ὁκόσα μὲν παυσίλυπα σμικρὰ καὶ πάλιπλα γίνεται τῇ νούσῳ ταύτῃ, τὰ πολλὰ ἀποθνήσκει, ἢν πολὺ τὸ ῥεῦμα ἐπιγένηται, καὶ νότιον ᾖσι. τὰ γὰρ φλέβια λεπτὰ ἐόντα, οὐ δύναται παραδέχεσθαι τὸ φλέγμα ὑπὸ παχέος καὶ πολλοῦ, ἀλλ' ἀποψύχεται καὶ πήγνυται τὸ αἷμα, καὶ οὕτως ἀποθνήσκει. ἢν δὲ ὀλίγον ἐν ἐπ' ἀμφοτέρας τὰς φλέβας τὸν ἠδρὸν ἐκ ποιήσηται, ἢ ἐς τὰς ἐπὶ θάτερα πρηγίνηται, ἐπίσημα ἐόντα. ἢ γὰρ σὰρξ παραπαστέῃ, ἢ ὀφθαλμὸς, ἢ αὐχὴν, ἢ χεὶρ, ὁκόθεν ἂν τὸ φλέβιον πληρωθῇ τοῦ φλέγματος, κρατηθὲν καὶ ἀποχνωθὲν τούτου ἕνεκα τῷ φλεβίῳ, ἀνάγκη ἀσθενέστερον γενέσθαι καὶ ἀσθενέστερα τοῦτο τοῦ σώματος τὸ βλαβὲν ἐς δὲ τὸν πλείονα χρόνον, ὠφελέει ὡς ἐπὶ τὸ πολύ. οὐκέτι ἐπίληπτον γίνεται, ἢν ἅπαξ ἐπισημανθῇ. ὀλίγα τόδε ἁλίσκεται ὑπὸ τῆς ἀνάγκης ταύτης αἱ φλέβες αἱ λοιπαὶ κατακωθωνίζονται καὶ μόρῳ τι σωιχνὸν αἴνονται. ὡς μὲν ἢν ἠδρὸν δέχωσι, ἢν δὲ τοῦ φλέγματος κατάῤῥοον, μηκέτι ὁμοίως παραῤῥέειν. ἀσθενέστερα μέν τοι ὁμοίως τὰ μέλεα εἰκὸς εἶναι, ἢ φλεβῶν κατακωθεισῶν. ὁκόσοισι δ' αὖτε λείοισί τε, καὶ πάνυ ὀλίγον παραῤῥέῃ, καὶ ἐς τὰ δεξιὰ ἀσημότερα πρηγίνηται. καὶ ὀδωδὸς δὲ ξυμφαρμάσσεται καὶ ξυναύξηθῶσι, ἢν μὴ θερμανθῶσι τοῖσιν ἐπιτηδείοισι. τοῖσι μὲν οὖν πάνυ ὀλίγοισιν οὕτως γίνεται, ἢ ὅτι τούτων ἐλάχιστα. τὸν δὲ πρεσβυτέρους οὐκ ἀποκτείνει ὁκόταν ἐπιγένηται, οὐδὲ διαστρέφει. αἵτε γὰρ φλέβες εἰσὶ κοῖλαι, καὶ αἵματος μεσταὶ θερμοῦ, ὅ, τι οὐ δύνανται ἐπικρατῆσαι τὸ φλέγμα, οὐ δ' ἀποψύξαι τὸ αἷμα, ὥς τε καὶ πῆξαι· ἀλλ' αὐτὸ κρατέεται καὶ κατὰ μόγις τῷ αἵματι ταχέως· καὶ οὕτω παραδέχονται αἱ φλέβες τὸν ἠδρὸν, καὶ τὸ φρόνημα γίνεται· τάδε σημήϊα τὰ προειρημένα, ἢν σὺν ἐπιλαμβάνει ὀλίγα πλὴ ἰχωδέα. τοῖσι δὲ πρεσβυτέροισι

τοισιν, ἐκ τούτων ἐπιγίνεται τοῦτο τὸ νόσημα, ὅτε τοῦτο ἀποκτείνει, ἢ παράπληκτον ποιέει, ὅτι αἱ φλέβες κεκλάσμεναι, ἢ τὸ αἷμα ὀλίγον τε ὂν, καὶ λεπτὸν, καὶ ὑδαρὲς. ἰοῦ μὲν οὖν πολὺ καταῤῥεῖ, καὶ ἐν χειμῶνος καιρῷ, ἀποκτείνει· ἀπέπνιξε γὰρ τὰς ἀναπνοὰς, καὶ ἀπέπνιξε τὸ αἷμα ἰοῦ ἐς ἄμφοτερα τὰ καταῤῥέοντος γίνεται. ἰοῦ δὲ ἐὸν θᾶσσον μοῦνον, παράπληκτον ποιέει. οὐ γὰρ δύναται τὸ αἷμα ἐπικρατῆσαι τοῦ φλέγματος, λεπτὸν ἐὸν καὶ ψυχρὸν καὶ ὀλίγον, ἀλλ' αὐτὸ κρατηθὲν, ἐπαύσατο. ὡς τε ἀκρατὲς εἶναι ἐκεῖνα, καθ' ἃ τὸ αἷμα διαφθαρὲν ἐς δὲ τὰ δεξιὰ μᾶλλον καταῤῥέει, ἢ ἐς τὰ ἀριστερὰ, ὅτι αἱ φλέβες εἰσὶ κοιλότεραι καὶ πλείονες, ἢ ἐν τοῖσιν ἀριστεροῖσιν. ἀπὸ γὰρ τοῦ ἥπατος τείνουσι, καὶ ἀπὸ τοῦ σπλανχνου· ἐπικαταῤῥέει δὲ καὶ ἀποτέτακται, τοῖσι μὲν παχυτέροισι, μᾶλλον, ὀλίγοισι δ' ἀπὸ διαβρωσμανθὲν ἡ κεφαλὴ, ἤν τε ἔσω ἥλιος, ἰοῦ τε ἔσω πυρὸς. ἰοῦ τε ἡ ὀξυπόνους φέξη ὁ ἐγκέφαλος, καὶ τότε ἀποκείσεται· ἀποτέτακται μὲν γὰρ ἐκ τῆς βρώσιος, καὶ διαχύσιος τοῦ ἐγκεφάλου· ἀποκείνεται δὲ, ἀπὸ τῆς ῥύξιος τε καὶ ξυσάσιος. καὶ οὕτως ἐπικαταῤῥέει τοῖς μὲν, αὕτη ἡ πρόφασις γίνεται· τοῖσι δὲ, καὶ ἐπειδὰν ὀξυπόνης μέσῃ βόρεια πνεύματα νότος μεταβάλλῃ, ξυνεστηκὼς ἐν ἐγκεφάλου καὶ ἀθυέος ἐὼν ἔλυσιν καὶ ἐχάλασιν ὀξείης, ὥστε πλημμυρεῖν τὸ φλέγμα καὶ οὕτω ἐν καταῤῥόῳ ποιέεται· ἐπικαταῤῥέει δὲ καὶ ὀξὺ ἀδήλου φόβου γινομένου, ἰοῦ δείσῃσιν ἢ βοήσαντος τινος· ἢ καὶ μεταξὺ κλαίων, μὴ οἷός τε ἐὼν τὸ πνεύμα ταχέως ἀναλαβεῖν, οἷα γίνεται παισὶ δ' οἷσι πολλάκις. ὅ τι δ' ἂν τούτων αὐτῶν γίνεται, βύθιος ἔφιξε τὸ σῶμα. καὶ ἄφωνος γενόμενος τὸ πνεῦμα οὐκ εἴλκυσεν· ἀλλὰ τὸ πνεῦμα ἐρέμνος, καὶ ὁ ἐγκέφαλος ξυνέστη, καὶ τὸ αἷμα ἔστη, καὶ οὕτως ἀπεκείθη· ἢν ἐπικαταῤῥέῃ τὸ φλέγμα· τοῖσι μὲν παιδίοισιν, αὕτη αἱ προφάσιες τῆς ἐπιλήψιος εἰσὶ πρὸς ἀρχῆς· τοῖσι δὲ πρεσβύτησι, χειμῶνος πολεμοῦντος τὸν βορέην· ὅταν γὰρ παρὰ πνοὴν πολλῷ διαβρωσμανθῇ πρὸς κεφαλῆς καὶ ἐν ἐγκέφαλον, ἔπειτα εἰ ψυχὴ γένηται, καὶ ῥιγώσῃ, καὶ ἐκ ψύχεος εἰς ἀλέην ἔλθῃ, καὶ παρὰ πῦρ καθίσῃ, καὶ αὖ τὸ τοῦτο πάσχει· καὶ οὕτως ἐπίληπτος γίνεται κατὰ τὰς προσερημίας, κινδυνώδης δὲ πολὺς καὶ ἱερὸς παθέειν, ἢ αὖ τοῦτο ἰοῦ ἁλισθῇ ἡ κεφαλὴ· τοῦ δὲ βορέος, ἥκιστα· οὐ γὰρ γίνεται μεταβολαὶ ὀξυπνοϊκαὶ· ὅταν δὲ ἔλθωσιν ἔτεα παρέλθῃ, οὐκέτι ἡ νοῦσος αὕτη ἐπιλαμβάνει, ἰοῦ μὴ ἐκ παιδίου σύνδρομος ἔῃ, ἀλλ' ἢ ὀλίγους, ἢ οὐδένα· αἱ γὰρ φλέβες μεσαὶ εἰσιν αἵματος· καὶ ὁ ἐγκέφαλος σωέστηκεν, ἡ ἔστι ξυμφυὴς, ὥς τε οὐκ ἐπικαταῤῥέει ἔτι τὰς φλέβας· ἰοῦ δ' ἐπικαταῤῥέῃ, τοῦ αἵματος οὐκ ἐπικρατέει, πολλοῦ καὶ βραχέος ἐόντος· ὃ δὲ ἀπὸ παιδίου σωιήνεται, καὶ σωέλκοφον, ἔβος πεπείκασι τὴν μεταβολὴν τὴν πνευμάτων τοῦτο πάσχειν, καὶ ἐπιλήπτους ὡς τὰ πολλὰ γίνεσθαι, καὶ μάλιστα τὰ τοῖσι νοτίοισιν, ἢ τε ἀπάλλαξις χαλεπὴ γίνεται· ὁ γὰρ ἐγκέφαλος ὑγρότερος γίνεται τὴν φύσιν, καὶ πλημμυρὲς ἔσω τοῦ φλέγματος, ὥς τε εὖ μὲν καταῤῥόους, πυκνοτέρους γίνεσθαι· ἐκκεκλῶσθαι δὲ, μηκέτι οἷόν τε εἶναι τὸ φλέγμα, μὴ δὲ ἀναξηρανθῶσαι τὸν ἐγκέφαλον, ἀλλὰ διαῤῥέχεσθαι, καὶ εἶναι ὑγρόν. γνοίη δ' ἄν τις τόδε μάλιστα, τοῖσι προβάτοισι, τοῖσι καταλήπτοισι γινομένοισιν ἔσω τῆς νόσου ταύτης, καὶ μάλιστα τῶν αἰγῶν· οὗτοι γὰρ πυκνότατα λαμβάνονται, ἰοῦ διακόψῃς πρὸς κεφαλῶν, ῥυήσεις ἐν ἐγκέφαλον ὑγρὸν ἐόντα. καὶ ἰσχνότητος πρὸς λέων. καὶ κατὰ ὄξυν τε. καὶ ἐν τούτῳ σημανοῖ τις, ὅτι οὐχ ὁ θεὸς τὸ σῶμα λυμαίνεται, ἀλλ' ἡ νόσος. οὕτω δ' ἔχει καὶ τῷ ἀνθρώπῳ. ὅκόταν γὰρ ὁ χρόνος γίνηται τῇ νούσῳ, οὐκέτι ἰήσιμος γίνεται. διέξοδος γὰρ ὁ ἐγκέφαλος ἔσω τοῦ φλέγματος ἔσω καὶ τήκεται. τὸ δὲ ἀποτηκόμενον, ὑδρωπικὸν γίνεται. καὶ παραυτίκα ἐν ἐγκέφαλον ἐκκρὸς καὶ παρυκλύζει. καὶ διὰ τοῦτο πυκνότεροι ἐπιλήπτοι γίνονται καὶ ῥᾷον. διὸ δὴ πολυχρόνιος ἡ νοῦσος, ὅτι τὸ ἐπιῤῥέον λεπτὸν ἔσω πολυπλανήτης. καὶ βύθιος κρατέεται ἔσω τοῦ αἵματος καὶ διαβρωσμαίνεται. ὁκόσοι δὲ ἥδη ἐθάδες εἰσὶ τῇ νούσῳ, προγινώσκουσιν ὁκόταν μέλλωσιν ληφθῆναι, καὶ φεύγουσιν ἐκ τῶν ἀνθρώπων. ἰοῦ μὲν ἐπὶ οἰκίην τὴν ἑωυτῶν ὁ οἶκος ἔῃ, οἰκοδε. ἰοῦ δὲ μὴ, ἐς τὸ ὀρεινότατον, ὅπη μέλλουσιν ὀληφθῆναι αὐτὸν ἐλάχιστοι πεσόντες, βύθιος τε ἐγκαλύπτεται. τοῦτο δὲ ποιέει ὑπ' αἰσχύνης τοῦ πάθεος, καὶ οὐχ, ἔσω φόβου, ὡς οἱ πολλοὶ νομίζουσι, τοῦ δαιμονίου. τὸ δὲ παιδιόθεν τὸ μὲν πρῶτον πιπτουσιν ὅτε αὖ τύχωσιν ἔσω ἀνθρώπου. ὅταν δὲ πλεονάκις καταλήπτοι γένωνται, ἐπειδὰν προαισθάνωνται, φεύγουσι παρὰ τὰς μητέρας, ἢ παρὰ ἄλλον ὅν τινα μάλιστα γινώσκουσιν ἔσω δέους καὶ φόβου τῆς πάθης. τὸ γὰρ αἰσχύνεσθαι παῖδες ὄντες, οὕτω γινώσκουσιν. αἱ δὲ τῇσι μεταβολῇσι τῶν πνευμάτων, ὧδε τάδε φαμὲν ἐπιλήπτους γίνεσθαι, καὶ μάλιστα τοῖσι νοτίοισιν. ἔπειτα καὶ τοῖσι βορείοισιν. ἔπειτα καὶ τοῖσι λοιποῖσι πνεύμασι. ταῦτα δὲ βύθιος, ὅσα τῶν πνευμάτων ἰσχυρότατα τὰ βύθια, καὶ ἀλλήλοισιν ἐναντιώτατα κατὰ πλῆθος καὶ κατὰ πλῆθος δυνάμεων· ὁ μὲν γὰρ βορέης, ξυνίστησι τὸν ἠέρα. καὶ τὸ θελβρὸν τε καὶ τὸ νεφῶδες, ἐκκρίνει· καὶ λαμπρότητα καὶ διαφανέα ποιέει· κατὰ δὲ τὸν αὐτὸν τρόπον, καὶ τἄλλα πάντα ἐκ τῆς θαλάσσης αὐξάμενα, καὶ τῶν ἄλλων ὑδάτων· ἐκκρίνει γὰρ ὑπὸ πάντων πλῆθος νοτίδος καὶ τὸ δυσφορὸν, καὶ ὑπὸ αὐτῶν τῶν ἀνθρώπων, διὸ καὶ ὑγιεινότατος βύθιος τῶν ἀνέμων. ὁ δὲ νότος, ταναντία τούτῳ ὁρμάζεται· πρῶτον μὲν γὰρ αὐξάνεται

ἐν ἡβρὰ ξυνεστεῶτα τήκειν καὶ διαχέειν. καθότι καὶ οὐκ εὐθὺς πνέει μέγας, ἀλλὰ λαγανίζει πρῶτον, ὅτι οὐ δύναται ἐπικρατῆσαι τοῦ ἡβρὸς αὐτίκα, τοῦ πρόσθεν πυκνοῦ τε ἐόντος, καὶ ξυνεστηκότος, ἀλλὰ τῷ χρόνῳ διαλύει. ἐν δ' αὐτῷ τοῦτο καὶ τὴν γῆν ἐργάζεται, καὶ τὴν θάλασσαν, καὶ τοὺς ποταμοὺς, καὶ τὰς κρήνας, καὶ τὰ φρέατα, καὶ ὅσα φύεται, καὶ ἐν οἷσιν ὑγρὸν ἔνεστι. ἔστι δὲ ἐν παντὶ ἐν μὲν τῷ, πλέον. ἐν δὲ τῷ, ἔλασσον. ἅπαντα δὲ ταῦτα, αἰσθάνεται τοῦ πνεύματος τούτου. καὶ ἔκτε λαμπρῶν, ἀνοφερώδεα γίνεται. ἔκτε ψυχρῶν, θερμὰ. καὶ ἐκ ξηρῶν, νοτώδεα. ὁκόσα τὲ ἐν οἰκήμασι κεράμια κατὰ γῆς ἔστι μετὰ οἴνου ἢ ἄλλου τινὸς ὑγροῦ, πάντα ταῦτα αἰσθάνεται τοῦ νότου, καὶ διαλλάσσει τὴν μορφὴν εἰς ἕτερον εἶδος. ἐν δὲ ἥλιον καὶ τὴν σελήνην καὶ τὰ ἄστρα, πουλὺ ἀμβλυωπότερα καθίστησι τῆς φύσιος. ὅτε οὖν καὶ τούτων οὕτω μεγάλων ἐόντων καὶ ἰσχυρῶν τοσοῦτον ἐπικρατέει, καὶ ἐν σῶμα ποιέει αἰσθάνεσθαι, καὶ μεταβάλλειν ἐκ τῶν ἀνέμων τούτων ἐν τῆσι μεταλλαγῆσιν, ἀνάγκη τοῖσι μὲν νοτίοισι λύεσθαί τε καὶ φλοιδᾶν ἐν ἐγκέφαλον, καὶ τὰς φλέβας χαλαρωτέρας εἶναι. τοῖσι δὲ βορείοισι, ξυνίστασθαι ἐν ὑγιηρότατον τοῦ ἐγκεφάλου. ἐν δὲ νοσερώτατον καὶ ὑγρότατον, ἐκκρίνεσθαι καὶ περικλύζειν ἔξωθεν. καὶ οὕτω τοῦ καταῤῥόους ἐπιγίνεσθαι ἐν τῆσι μεταβολῆσι τῶν πνευμάτων τούτων. οὕτως ἡ νοῦσος αὕτη γίνεται καὶ θάλλει ἀπὸ τῶν προσιόντων τε καὶ ἀπιόντων. καὶ οὐθὲν ἔστιν ἀποῤῥωτέρη τῶν ἄλλων, οὔτε ἰῆσθαι, οὔτε γνῶναι. οὔτε θειοτέρη ἢ ὡς αἱ ἄλλαι. εἰδέναι δὲ χρὴ ἀνθρώπους, ὅτι ἐξ οὐδενὸς ἡμῖν αἱ ἡδοναὶ γίνονται. καὶ αἱ εὐφροσύναι. καὶ γέλωτες. καὶ παιδιαὶ, ἢ ἐντεῦθεν. καὶ λύπαι. καὶ ἀνίαι, καὶ δυσφροσύναι. καὶ κλαυθμοὶ. καὶ τούτων φρονεῦμεν μάλιστα καὶ νοεῦμεν. καὶ βλέπομεν. καὶ ἀκούομεν. καὶ γινώσκομεν τά τε αἰσχρὰ καὶ τὰ καλὰ. καὶ τὰ κακὰ καὶ ἀγαθὰ. καὶ ἡδέα καὶ ἀηδέα. τὰ μὲν, νόμῳ διακρίνοντες. τὰ δὲ, τῷ συμφέροντι αἰσθανόμενοι. τῷ δὲ τὰς ἡδονὰς καὶ τὰς ἀηδίας, τοῖσι καιροῖσι διαγινώσκοντες. καὶ οὐ ταῦτα ἀρέσκει ἡμῖν, τῷ δὲ αὐτῷ τούτῳ καὶ μαινόμεθα καὶ παραφρονέομεν. καὶ δείματα καὶ φόβοι παρίστανται ἡμῖν. τὰ μὲν, νύκτωρ. τὰ δὲ, μεθ' ἡμέρην. καὶ ἐνύπνια καὶ πλάνοι ἄκαιροι. καὶ φροντίδες οὐχ ἱκνούμεναι καὶ ἀγνωσίη τῶν καθεστεώτων. καὶ ἀηθίη. καὶ ἀπειρίη. καὶ ταῦτα πάσχομεν ἀπὸ τοῦ ἐγκεφάλου πάντα, ὅταν οὗτος μὴ ὑγιαίνῃ, ἀλλ' ἢ θερμότερος τῆς φύσιος γένηται, ἢ ψυχρότερος, ἢ ὑγρότερος, ἢ ξηρότερος, ἤτι ἄλλο πεπόνθη πάθος παρὰ τὴν φύσιν, ὃ μὴ εἰώθη. καὶ μαινόμεθα μὲν ὑπὸ ὑγρότητος. ὁκόταν γὰρ ὑγρότερος τῆς φύσιος ἔῃ, ἀνάγκη κινέεσθαι. κινευμένου δὲ τοῦ πάθεος, μήτε τὴν ὄψιν ἀστρεμίζειν, μήτε τὴν ἀκοὴν, ἀλλ' ἄλλο τε ἄλλο ὁρᾶν καὶ ἀκούειν. τήν τε γλῶσσαν τοιαῦτα διαλέγεσθαι, οἷα ἂν βλέπῃ τε καὶ ἀκούῃ ἑκάστοτε. ὁκόσον δ' ἂν ἀστρεμήσῃ ὁ ἐγκέφαλος χρόνον, τοσοῦτον καὶ φρονέει ὁ ἄνθρωπος. γίνεται δὲ ἡ διαφθορὴ τοῦ ἐγκεφάλου, ὑπὸ φλέγματος καὶ χολῆς. γνώσῃ δὲ ἑκάτερα, ὧδε. οἱ μὲν γὰρ ὑπὸ τοῦ φλέγματος μαινόμενοι, ἡσυχοί τε εἰσὶ, καὶ οὐ βοῶσιν, οὐδὲ θορυβέουσιν. οἱ δὲ ὑπὸ χολῆς, κεκράκται καὶ κακοῦργοι, καὶ οὐκ ἀστρεμαῖοι. καὶ εἴτι ἄκαιρον δρῶντες. ἢν μὲν οὖν ξυνεχέως μαίνονται, αὗται αὐτοῖς αἱ προφάσιες εἰσὶν. ἢν δὲ δείματα καὶ φόβοι παριστῶνται, ὑπὸ μεταστάσιος τοῦ ἐγκεφάλου. μεθίσταται δὲ, θερμαινόμενος. θερμαίνεται δὲ, ὑπὸ τῆς χολῆς, ὁκόταν ὁρμήσῃ ἐπὶ ἐν ἐγκέφαλον, κατὰ τὰς φλέβας τὰς αἱματίτιδας ἐκ τοῦ σώματος. καὶ φόβος παρέστηκε, μέχρις ἀπέλθῃ πάλιν ἐπὶ τὰς φλέβας καὶ ἐν σῶμα. ἔπειτα πέπαυται. ἀνιᾶται δὲ καὶ ἀσᾶται παρὰ καιρὸν, ψυχομένου τοῦ ἐγκεφάλου, καὶ ξυνισταμένου παρὰ ἐν ἔθος. τοῦτο δὲ ὑπὸ φλέγματος πάσχει. ὑπ' αὐτοῦ δὲ τοῦ πάθεος καὶ ἐπιλήθεται. ἐκ νυκτῶν δὲ βοᾶ καὶ κέκραγεν, ὁκόταν ἐξαπίνης ὁ ἐγκέφαλος διαθερμαίνηται. τοῦτο δὲ πάσχουσι οἱ χολώδεες. οἱ φλεγματώδεες δὲ, οὐ διαθερμαίνονται. ἐπὴν δὲ ἐν αἷμα ἐπέλθῃ πουλὺ ἐπὶ ἐν ἐγκέφαλον καὶ ἐπιζέσῃ. ἔρχεται δὲ κατὰ τὰς φλέβας πολὺ τὰς προειρημένας. ὁκόταν τυγχάνῃ ὁ ἄνθρωπος ὁρέων ἐνύπνιον φοβερὸν. καὶ ἐν τῷ φόβῳ ἔῃ, ὥσπερ οὖν καὶ εἰ ἐγρηγόρει, τότε μᾶλλον ἐν πρόσωπον φλογιᾷ. καὶ οἱ ὀφθαλμοὶ ἐρεύθωνται, ὁκόταν φοβῆται. καὶ ἡ γνώμη ἐπινοεῖ τι κακὸν ἐργάσασθαι, οὕτω καὶ ἐν τῷ ὕπνῳ πάσχει. ὁκόταν δὲ ἐπέγρηται, καὶ καταφρονήσῃ, καὶ ἐν αἷμα πάλιν ἀποσκεδασθῇ εἰς τὰς φλέβας τὰς προειρημένας, πέπαυται. κατὰ ταῦτα νομίζω ἐν ἐγκέφαλον δύναμιν πλείστην ἔχειν ἐν τῷ ἀνθρώπῳ. οὗτος γὰρ ἡμῖν ἔστι τῶν ἀπὸ τοῦ ἡβρὸς γινομένων ἑρμηνεὺς, ἢν ὑγιαίνων τυγχάνῃ. τὴν δὲ φρόνησιν αὐτῷ ὁ ἀὴρ παρέχεται. οἱ δὲ ὀφθαλμοὶ, καὶ τὰ οὔατα, καὶ ἡ γλῶσσα, καὶ αἱ χεῖρες, καὶ οἱ πόδες, καὶ οἷα ἂν ὁ ἐγκέφαλος γινώσκῃ, τοιαῦτα ὑπηρετοῦσι. γίνεται γὰρ παντὶ τῷ σώματι τῆς φρονήσιος, ὡς ἂν μετέχῃ τοῦ ἡβρὸς. ἐς δὲ τὴν σύνεσιν. ὁ ἐγκέφαλος ἔστιν ὁ διαγγέλλων. ὁκόταν γὰρ σπάσῃ ἐν πνεῦμα ὁ ἄνθρωπος ἐς ἑωυτὸν, ἐς ἐν ἐγκέφαλον πρῶτον ἀφικνέεται. καὶ οὕτως ἐς ἐν λοιπὸν σῶμα σκίδναται ὁ ἀὴρ, καταλιπὼν ἐν τῷ ἐγκεφάλῳ, ἑωυτοῦ τὴν ἀκμὴν, καὶ ὅτι ἂν ἔῃ φρονίμόν τε καὶ γνώμην ἔχον. εἰ γὰρ ἐς ἐν σῶμα πρῶτον

ἀφλεγμάνεται, καὶ ὕδωρ ἐς τὴν ἐγκέφαλον, ἢ τῇσι σαρξὶ καὶ ἢ τῇσι φλεψὶ, καὶ ταλαιπωρὸς πλὴν διάγνωσιν, ἐς ἣν ἐγκέφαλον αἱμορραγίη βραχεῖα ἐπὶ ἐὸν· ἢ οὐχὶ ἀκρηφιὴς, ἀλλ' ἐπιμιγνύμενος τῇ ἰχμάδι τῇ ἀπὸ τῆς σαρκῶν καὶ τοῦ αἵματος, ὥς τε μηκέτι εἶναι ἀκέραιος· διότι φημὶ ἣν ἐγκέφαλος εἶναι, ἣν βρύμωθέντα πλὴν ξηρώσιν. αἱ δὲ φρένες ἄλλως ὄνομα ἔχουσι τῇ τύχῃ κεκτημένον, καὶ τῷ νόμῳ τῷ δέοντι, οὐδὲ τῇ φύσει, οὐδὲ οἰδέ τέω γε, τίνα δύναμιν ἔχουσιν αἱ φρένες, ὥς τε φρονέειν τε καὶ νοέειν. πολλοὶ δὲ ἐπὶ ὁ ἄνθρωπος ὑπόθερμος ἐξ ἀδοκήτου, ἢ ἀναθεῖν, πεσόντι ἢ ἄσιτον παρέχουσιν ἐπὶ λεπτότητος· ἢ ὅτι αἰχτέτατον ἢ μάλιστα ἐν τῷ σώματι· ἢ κοιλίην οὐκ ἔχουσι πρὸς ἣν δέξονται, ἢ ἀναβὸν ἢ κατὰ προσωπίπτον, ἀλλ' ὑπ' ἀμφοτέρων τούτων, τετορύβωται δι' πλὴν ἀδεκτίην τῆς φύσιος, ἐπὶ αἰσθάνονται γὰρ οὐδενὸς πρότερον τῆν ἐν τῷ σώματι ἐνεόντων, ἀλλὰ μόνην τοῦτο ἣ ὄνομα ἔχουσιν· καὶ πλὴν αὐτίην, ὥς περ τοῖσι πρὸς τῇ καρδίῃ ἀπερῳωταμένοισι, οὐδὲν ἐς πλὴν ἀκοὴν ξυμβαλλόμενα. λέγουσι δέ τινες ὡς φρονέομεν τῇ καρδίῃ, καὶ ἣ ἀναθυμιώμενον τοῦτο ὅτι ἢ φρονιμώτερον. ἣ δὲ οὐχ οὕτως ἔχει, ἀλλὰ πάντες μὲν ὥσπερ αἱ φρένες· καὶ μᾶλλον δι' τὰς αὐτὰς αἰτίας. διὰ πάντος γὰρ τοῦ σώματος, φλέβες ἐς αὐτὸ τετάνυσται· καὶ συμπλέκονται ἔχει ὥς τε αἰσθάνεσθαι, μὴ τις πόνος ἢ σύστασις γίνηται τῷ ἀνθρώπῳ· ἀνάγκη γὰρ καὶ ἀναθυμιᾶσθαι φλέγειν ἣ σῶμα· καὶ συντείνεσθαι· καὶ ὑπερχαίρονται, τῷ ἑτοίμως τοῦτο παρέχειν. διότι ἢ καρδίη, αἰσθάνεται τε μάλιστα καὶ αἱ φρένες. τῆς μὲν τοι φρενήσιος, οὐδὲ πρῶτον μέτεστιν· ἀλλὰ πάντων τουτέων ὁ ἐγκέφαλος αἴτιός ἐστιν. ὥς περ οὖν καὶ τῆς φρενήσιος καὶ τοῦ ἢ ὀρθὸς πρώτος αἰσθάνεται ὁ ἐγκέφαλος τῆν ἐν τῷ σώματι ἐόντων, οὕτως καὶ μετάβολὴν ἰσχυρότερον γίνηται ἐν τῷ ἠέρι, ἑτοίμως τῆν ὡρέων, καὶ αὐτὸς ἑωυτοῦ διάφορος γίνηται ἐν τῷ ἠέρι. ὁ γὰρ ἐγκέφαλος διὰ τοῦτο πρῶτος αἰσθάνεται, διότι ἢ τὰ νουσήματα ἐς αὐτὸν ἐμπίπτει φημὶ δὲ ξύντασιν, καὶ μέγεθος, καὶ θανατώδεα τα, καὶ λυσιτώντα τα, τοῖσι ἀπείροισι· αὕτη δὲ ἢ νοῦσος ἢ ἱερὴ καλεομένη, ἐκ τῆν αὐτῆν προφασίων γίνεται, ἀφ' ὧν καὶ αἱ λοιπαὶ, ἀπὸ τῆν προσιόντων καὶ ἀπιόντων. οἱ ψύξις ἡλίου· πνεύματος, μεταβαλλομένου τε, καὶ μηδέποτε ἀρεμιζόντων· ταῦτα δ' ἔστι θεῖα· ὡς τε μηδὲν διακρίνειν ἐν νούσημα, θειότερον τῆν λοιπῶν νουσημάτων νομίζειν, ἀλλὰ πάντα θεῖα, καὶ ἀνθρώπινα πάντα. φύσιν δὲ ἔχει ἑκάστου καὶ δύναμιν ἐν ἑωυτῷ· καὶ οὐδὲν ἀπορέον ἔστιν οὐδὲ ἀμήχανον. ἀκίνητά τε τὰ ἀπόλειστά ἐστιν αὐτοῖσι τούτοισιν, ἀφ' ὅτων καὶ γίνεται· ἕτερον γὰρ ἕτερόν ἐστι· ἢ δὲ, κάμνουσα· τοῦτο οὖν δεῖ ἣν ἰητρὸν ἐπίστασθαι, ἣν καιρὸν διαγινώσκειν ἑκάστου, ὡς ἂν ἢ μὲν, ἀποδώσει σοφὴ, καὶ αὐξήσει. ἢ δὲ, ἀφαιρέσει καὶ μειώσει. χρὴ δὲ καὶ ἐν τούτῳ τῇ νούσῳ, καὶ ἐν τῇσιν ἄλλῃσιν ἀπάσῃσι, μὴ αὔξειν τὰ νοσήματα, ἀλλὰ ἀπόβλειν φύσιν προσφέροντας τῇ νούσῳ· ἢ πολεμιώτατον ἑκάστῃ, μὴ ἢ φίλιον καὶ σύνηθες. τὸ μὲν γὰρ τῆς συνηθείης, θάλπει καὶ αὔξεται. τὸ δὲ τοῦ πολεμίου, φθίνει καὶ ἀμαυροῦται. ὅστις δὲ ἐπίσταται ἐν ἀνθρώποις πλὴν τοιαύτην μεταβολὴν, καὶ δύναται ὑγρὸν καὶ ξηρὸν ποιέειν, καὶ θερμὸν καὶ ψυχρὸν τὸ διαίτῃς ἣν ἀνθρώπων, οὗτος καὶ ταύτην πλὴν νοῦσον, ἰήσατο ἄν, εἰ τοὺς καιροὺς διαγινώσκει τῆν ξυμφερόντων, ἄνευ καθαρμῶν καὶ μαγειμάτων, καὶ πολλῆς ἄλλης βαναυσίης τοιαύτης.

ΙΠΠΟΚΡΑΤΟΥΣ ΠΕΡΙ ΝΟΥΣΩΝ ΒΙΒΛΙΟΝ ΠΡΩΤΟΝ.

Ἱπποκράτους γνήσιον ἢ.

Σοὶ τοῦδε ἰήσεως θέλη ὀρθῶσαι τὰ ὀρθῶς. καὶ ὀρθωθῆναι τὰ ἀποκεῖνα θαι. μὴ αὐτὰ λέγειν ὀρθῶς, ἀνθυμέεσθαι χρὴ τάδε. πρῶτον μὲν, ἀφ' ὧν αἱ νοῦσοι γίνονται τοῖσιν ἀνθρώποισιν. ἔπειτα δὲ, ὁπόσα αἴτια ἔχει τῆν νοσημάτων, ὡς ὅταν γένηται εἶναι, ἢ μανικὰ, ἢ βραχέα· ἢ θανάσιμα, ἢ μὴ θανάσιμα. ἢ ἔμπυρον τι τῶ σώματος γενέσθαι, ἢ μὴ ἔμπυρον. καὶ ὁκόσοι ἐπὴν γένηται σηδιασταὶ, ἢ κωφοὶ ἀπ' αὐτέων ἀποβαίνει, ἢ ἀναβάκαὶ ἀφ' ὁκοίων νουσημάτων, ἐφ' ὁκοῖα μεταπίπτει. καὶ ὁκόσα ἐπὴν χίη ποιέουσιν ἰητροὶ θόρα ἀποδύσαντες τῆν ἀσθενέοντας. καὶ ὁκόσα ἀναβὰ ἢ κωφὰ οἱ νοσέοντες ἐν τῇσι νούσοισι πάσχουσι. καὶ ὁκόσα ἀκαιρείη ἢ λέγεται ἢ ποιέεται ὑπὸ τῶ ἰητροῦ πρὸς ἣν νοσέοντα, ἢ ἀπὸ τῶ νοσέοντος πρὸς ἣν ἰητρόν. μὴ ὁκόσα ἀκριβῶς ποιέεται ἐν τῇ τέχνῃ μὴ λέγεται, μὴ ἃ τε ὀρθὰ ἐν αὐτῇ, μὴ ἅτε μὴ ὀρθὰ. μὴ ὅ, τι αὐτῆς αὐχὴν, ἢ πλευτὴν, ἢ μέσον, ἢ ἄλλό τι ἀποδεδειγμένον τῆν τοιούτων, ὅ, τι μὴ ὀρθῶς ἔστιν ἐν αὐτῇ ἢ, ἢ μὴ ἢ. μὴ τὰ σμικρὰ μὴ τὰ μεγάλα. μὴ τὰ πολλὰ μὴ τὰ ὀλίγα. μὴ ὅ, τι ἄπειρον ἔστιν ἐν αὐτῇ ἐν. μὴ πόρρω, μὴ ὅ, τι ἐγγύς. μὴ τὰ αὐτὰ ἀεὶ νοῆσαι τε μὴ εἰπεῖν. μὴ ἐᾶσαι. μήτε νοῆσαι, μήτε εἰπεῖν, μήτε ποιῆσαι. μὴ ὅ, τι βέλτιον ἐν αὐτῇ. μὴ ὅ, τι ἀχρειοῖ. μὴ ὅ, τι καιρός. μὴ ὅτι ἀκαιρίη. μὴ τῶ τεχνέων τῶ ἄλλων ἥσσω τὸ

ἔοικε, καὶ οἷσιν οὐδὲν ἔοικε. καὶ τοῦ σώματος, ὅ, τι θερμὸν ἢ ψυχρὸν, ἢ ξηρὸν, ἢ ὑγρὸν. καὶ ὅ, τι ἰσχυρὸν ἢ ἀσθενὲς. ἢ πυκνὸν, ἢ αἰραιὸν. καὶ ὁκόσα τῶν πουλλῶν ὀλίγα γίνεται, ἢ ὠθὶ τὸ κάκιον, ἢ ἐπὶ τὸ ἄμεινον. καὶ ὅ, τι καλῶς ἢ αἰσχρῶς, ἢ βραδέως ἢ ταχέως, ἢ ὀρθῶς ἢ μὴ ὀρθῶς. καὶ ὅ, τι κακὸν ὠθὶ κακῶ, ἀνάγκη γίνεσθαι. ταῦτα ἐνθυμηθέντα διαφυλάσσειν δεῖ ἐν τοῖσι λόγοισιν, ὅ, τι ἂν δή τις τούτων ἁμαρτάνη ἢ λέγων, ἢ ἐρωτῶν, ἢ ἀποκρινόμενος. καὶ ἢν πουλλὰ ἐόντα σμικρὰ. καὶ ἢν ἀδύνατα ἐόντα, δυνατὰ φῆ εἶναι. ἢ ὅ, τι ἂν ἄλλο ἁμαρτάνη λέγων, ταύτη φυλάσσοντα χρὴ ἐπιτίθεσθαι ἐν τῇ ἀντιλογίᾳ. Αἱ μὲν οὖν νοῦσοι γίνονται ἅπασαι, τῶν μὲν ἐν τῷ σώματι ἐνεόντων, ἀπότε χολῆς καὶ φλέγματος. τῶν δὲ ἔξωθεν, ἀπὸ πόνων καὶ τρωμάτων. ἀλλὰ καὶ τοῦ θερμοῦ καὶ ὑπερθερμαίνοντος, καὶ τοῦ ψυχροῦ καὶ ὑπερψύχοντος. καὶ τοῦ ξηροῦ καὶ ὑπερξηραίνοντος. καὶ τοῦ ὑγροῦ καὶ ὑπερυγραίνοντος. καὶ ἡ μὲν χολὴ καὶ τὸ φλέγμα, γινομένοισί τε συγγίνεται, καὶ ἔστιν ἐν τῷ σώματι, ἢ πλέον, ἢ ἔλασσον. τὰς δὲ νούσους παρέχεται, τὰς μὲν, ἀπὸ σιτίων καὶ ποτῶν. τὰς δὲ, ἀπὸ τοῦ θερμοῦ ὑπερθερμαίνοντος. καὶ ἀπὸ τοῦ ψυχροῦ ὑπερψύχοντος. Ἀνάγκη δὲ τὰ τοιάδε ἔχει, ὥς τε γίνεσθαι ὁκόταν γίνηται, ἐν μὲν τοῖσι τρώμασι, νεῦρα τὰ παχέα τιτρωσκομένους, ἀνάγκη χωλοῦσθαι. καὶ τῶν μυῶν τὰς κεφαλὰς, μάλιστα τῶν ἐν τοῖσι μηροῖσιν. ἀποθνήσκει δὲ, ἢν τις ἐγκέφαλον τρωθῇ. ἢ ῥαχίτην μυελὸν. ἢ ἧπαρ. ἢ φρένας. ἢ κύστιν. ἢ φλέβα αἱμορρόον. ἢ καρδίην. μὴ ἀποθνήσκειν δέ τι τρωσκόμενον, ἐν οἷσι ταῦτα τῶν μελέων μὴ ἐνείη, τούτων προσώτατόν ἐστι. τῶν δὲ νουσημάτων τὰ τοιάδε, ἔχει ἀνάγκας ὥς τε ὑπ' αὐτῶν ἀπόλλυσθαι ὅταν γένωνται. φθίσις. ὕδρωψ ὑποσαρκίδιος. καὶ γυναῖκα ὁκόταν ἔμβρυον ἔχουσαν περιπνευμονίη, ἢ καῦσος λάβῃ, ἢ πλευρίτις, ἢ φρενίτις, ἢ ἐρυσίπελας ἐν τῇσιν ὑστέρῃσι γένηται. Ἐνδοιαστὰ δὲ τὰ τοιαῦτα ἀπολλῦναί τε καὶ μὴ. περιπνευμονίη. καῦσος. φρενίτις. πλευρίτις. κυνάγχη. σταφυλὴ. ἡπατίτις. σπληνίτις. νεφρίτις. δυσεντερίη. γυναικὶ ῥόος αἱματώδης. τὰ δὲ τοιάδε, οὐ θανάσιμα, ἢν μή τι αὐτοῖσι προσγένηται. κέλματα. μελαγχολίη. ποδάγρη. ἰσχιὰς. τεινεσμὸς. τεταρταῖος. τριταῖος. στραγγουρίη. ὀφθαλμίη. λέπρη. λειχὴν. ἀρθρίτις. ἔμπηροι δὲ πολλάκις ἀπὸ τῶν δὲ γίνονται πουλλοὶ. ἀπόπληκτοι μὲν χεῖρας καὶ πόδας. καὶ φωνῆς ἀκρατέες. καὶ παραπλῆγες ὑπὸ μελαίνης χολῆς. χωλοὶ δὲ ὑπὸ ἰσχιάδων. ὄμματα δὲ πηροῦνται καὶ ἀκοὴν ὑπὸ φλέγματος καταστηρίξαντος. μακρὰ δὲ τάδε ἀνάγκη εἶναι. φθίσιν. δυσεντερίην. ποδάγρην. κέλματα. φλέγμα λευκὸν. ἰσχιάδα. στραγγουρίην. γεραιτέροισι δὲ, νεφρίτιν. γυναιξὶ δὲ, ῥόον αἱματώδη, αἱμορροΐδας, σύριγγας. καῦσος. φρενίτις. περιπνευμονίη. κυνάγχη. σταφυλὴ. πλευρίτις ταχέως κρίνει. Μεταπίπτει δὲ τάδε. ἐκ πλευρίτιδος, εἰς καῦσον. καὶ ἐκ φρενίτιδος ἐς περιπνευμονίην. ἐκ δὲ περιπνευμονίης, καῦσος οὐκ ἂν γένοιτο. ἐς δυσεντερίην, τεινασμὸς. ἀπὸ δὲ δυσεντερίης, λειεντερίη. ἐκ δὲ λειεντερίης, ἐς ὕδρωπα. καὶ ἐκ λευκοῦ φλέγματος, ἐς ὕδρωπα. καὶ ἐκ περιπλευμονίης καὶ πλευρίτιδος, ἐς ἔμπυον. τὰ δὲ ἐπικακοῖσιν, ἀνάγκη κακὰ γίνεσθαι. ῥίγος ἢν λάβῃ, πῦρ ἐπιλαμβάνει. καὶ νεῦρον ἢν διακοπῇ, σπασμὸν ποιεῖ. καὶ μήτε συμφῆναι διακοπὲν, φλεγμῆναι τε ἰσχυρῶς. καὶ ἢν ὁ ἐγκέφαλος τεισθῇ τε καὶ πονέσῃ, πληγέντος, ἄφωνον παραχρῆμα γενέσθαι ἀνάγκη, καὶ μήτε ὁρᾶν, μήτε ἀκούειν. ἢν δὲ τρωθῇ, πυρετόν τε ἐπιγενέσθαι, καὶ χολῆς ἔμετον. καὶ ἀπόπληκτόν τι τοῦ σώματος γενέσθαι, καὶ ἀπολέσθαι. ἐπίπλοον δὲ ἢν ἐκπέσῃ, ἀνάγκη τοῦτο ἀποσαπῆναι. καὶ ἢν αἷμα, ἐκ τρώματος ἢ φλεβὸς ῥυῇ, ἐς τὴν ἄνω κοιλίην, ἀνάγκη τοῦτο πύος γενέσθαι. Καιροὶ δὲ τὸ μὲν καθάπαξ εἰπεῖν, πολλοὶ τέ εἰσιν ὠθὶ τῇ τέχνῃ καὶ παντοῖοι, ὥς περ καὶ τὰ νουσήματα καὶ τὰ παθήματα καὶ τούτων θεραπεῖαι. εἰσὶ δὲ ὀξύτατοι μὲν, ὅσοις ἢ ἐκ ψυχοῦσι δεῖ τι ὠφελῆσαι. ἢ οὐρῆσαι, ἢ ἀποπατῆσαι μὴ δυναμένοισιν, ἢ πνιγομένοισιν. ἢ γυναῖκα τίκτουσαν, ἢ τιτρωσκομένην ἀπαλλάξαι, ἢ ὅσα τοιαῦτα ἐστὶ. καὶ οὗτοι μὲν ὀξέες καὶ οὐκ ἀρκέει ὀλίγω ὕστερον. ἀπόλλυνται γὰρ οἱ πουλοὶ ὀλίγω ὕστερον. ὁ μέν τοι καιρός ἐστιν ἐπὴν πάθη τούτων ὁ ἄνθρωπος. ὅ, τι ἢν τις πρὸ τοῦ τὴν ψυχὴν μεθιέναι ὠφελήσῃ, τοῦτο ἐπὰν ἐν καιρῷ ὠφελεῖται. ἔστι μὲν οὖν σχεδόν τι οὗτος ὁ καιρὸς, καὶ ἐν τοῖσιν ἄλλοισι νουσήμασιν. ἀεὶ γὰρ ἐν ᾧ εἴ τις ὠφελήσει, ἐν καιρῷ ὠφέλησεν. ὁκόσα δὲ τῶν νουσημάτων ἢ τρωμάτων μὴ ἐς θάνατον φέρει, ἀλλὰ καίρια ἐστὶν, ὀδύναι τε γίνονται ἐν αὐτέοισιν, ἀλλ' οἷα τέ ἐστιν, ἢν τις ὀρθῶς θεραπεύσῃ, παύσασθαι. τούτοισι δὲ οὐκ ἀρκέουσι γινόμενα ὠφέλειαι ἀπὸ τοῦ ἰητροῦ ὅταν γίνωνται. καὶ γὰρ μὴ παρεόντος ἰητροῦ, ἐπαύσαντο ἂν. ἕτερα δὲ νουσήματά ἐστιν, οἷσι καιρός ἐστι θεραπεύεσθαι τὸ πρωῒ τῆς ἡμέρης. διαφέρει δὲ οὐδὲν ἢ πάνυ πρωῒ, ἢ ὀλίγω ὕστερον. ἕτερα δὲ νουσήματά ἐστιν, οἷσι καιρὸς θεραπευθῆναι, ἅπαξ τῆς ἡμέρης, καὶ ὁπηνίκα γε οὐδὲν διαφέρει. ἕτερα δὲ, διὰ τρίτης ἢ τετάρτης ἡμέρης. καὶ ἕτερα ἅπαξ τοῦ μηνὸς. καὶ ἕτερά γε διὰ τριῶν μηνῶν. καὶ τοῦ τρίτου ἱσταμένου ἢ φθίνοντος, οὐδὲν διαφέρει. τοιοῦτοι δὲ οἱ καιροί εἰσιν, ἐν οἷσι καὶ ἀκριβίην οὐκ ἔχουσιν ἄλλην, ἢ ταύτην. ἀκαιρίη δέ ἐστι τὰ τοιάδε. ὅσα μὲν πρωῒ δεῖ θεραπεύεσθαι, ἢν μεσημβρίη θεραπεύηται. Ἀκαίρως δὲ ταύτῃ ἐπεὶ ῥώμην ἴσχει ἐς τὸ κάκιον, διὰ τὴν ἐν καιρῷ θεραπείην. ὅσα δὲ ἐς τάχα ἢν τε μεσημβρίης, ἢν τε ὀψὲ, ἢν τε τῆς

νυκτὸς θραττόμενοι, ἀκαίρως θραττόμενοι. καὶ ὧν τῶν ἧσσον δέοι θραττομένων, θραττόμενοι δὲ χειμώνος. ἢ τῶν μὲν χειμώνος δέοι, τῶν θέρεος δὲ θραττεύηται. ἢ ὅ, τι ἥδιστα δεῖ θραττεύεσθαι, τοῦτο δὲ ἀναβάλληται. ἢ ὅ, τι αὖ βάλλεσθαι δεῖ, τοῦτ' ἥδιστα θραττεύηται. τὰ τοιαῦτα ἀκαίρως θραττόμενα. Ὀρθῶς δὲ ἐν αὐτῇ, καὶ οὐκ ὀρθῶς τὰ τοιάδε. οὐκ ὀρθῶς μὲν, τήν τε νοῦσον ἐπὶ δεῖν ἐοῦσαν, ἐπὶ δεῖν φαίνειν. καὶ μεγάλην ἐοῦσαν, μικρὴν φαίνειν. καὶ σμικρὴν ἐοῦσαν, μεγάλην. καὶ πυριεσόμενον, μὴ φάναι πυριέσεσθαι. καὶ μέλλοντα ἀπολεῖσθαι, μὴ φάναι ἀπολεῖσθαι. καὶ ἔμπυον ἐόντα, μὴ γινώσκειν. μὴ δὲ νοῦσον μεγάλης προφομένης ἐν τῷ σώματι, γινώσκειν. καὶ φαρμάκου δόμενον ἢ ποίου, τῶν δεῖ, μὴ γινώσκειν. καὶ τὰ δίκαια, μὴ ὀξέα εἶναι. καὶ τὰ ἀδίκαια, φάναι ὀξέα ἔσεσθαι. ταῦτα μὲν οὕτω ἔστι καὶ γινώσκειν οὐκ ὀρθῶς. καὶ τάδε χειρόγλαια, τάδε. πύον ἐν ἕλκει ἐόν ἢ ἐν φύματι, μὴ γινώσκειν. καὶ τὰ καταπτύσματα καὶ τὰ ἐκπώματα μὴ γινώσκειν. καὶ μηλῶν τε κεφαλὴν μὴ γινώσκειν, εἰ ἐν ὀστέῳ καταπέπτωκε. μὴ δ' εἰς κύστιν αὐλίσκον καθιέντα, δύνασθαι καθιέναι. μὴ δὲ λίθου ἐν κύστει ἐόντος, γινώσκειν. μὴ δ' ἔμπυον ἐόντα, δικαιοῦν τε γινώσκειν. καὶ τάμνοντα ἢ καίοντα ἐκλείπειν, ἢ τῶν ἑλκέων, ἢ τῶν μήκεος. ἢ καίειν τε καὶ τάμνειν, ἃ οὐ χρή. καὶ ταῦτα μὲν οὐκ ὀρθῶς. ὀρθῶς δὲ, τά τε νοσήματα γινώσκειν ἀπὸ ὧν ἢ ἀφ' ὅτων. καὶ τὰ μακρὰ αὖ τὰ βραχέα. καὶ τὰ θανάσιμα, καὶ τὰ μὴ θανάσιμα. καὶ τὰ μεταπίπτοντα. καὶ τὰ αὐξανόμενα. καὶ τὰ μαραινόμενα. καὶ τὰ μεγάλα, καὶ τὰ σμικρά. καὶ θραττεύοντα, τὰ μὲν, αὐτὰ ἐν θραττεύειν, τὰ δὲ, μὴ αὐτὰ εἰδέναι, διότι οὐκ αὐτά. καὶ θραττεύοντα τῶν τὰ τοιαῦτα ἔχοντες, ὠφελέειν ἀπὸ τῆς θραττείης ἐς ἃ αὐτόν. τὰ δὲ προσφερόμενα τοῖσι νοσέουσιν ὧδε χρὴ φυλάσσειν, τάδε ὀρθῶς καὶ τὰ μὴ ὀρθῶς. ὧν τις ἃ δεῖ ξηραίνειν, ὑγραίνῃ. ἢ παχύνειν δέη, μὴ προσφέρῃ ἀφ' ὧν δεῖ παχύνειν. ἢ ἃ δεῖ λεπτύνειν, μὴ λεπτύνῃ. ἢ ψύχειν, μὴ ψύχῃ. ἢ θερμαίνειν, μὴ θερμαίνῃ. ἢ σήπειν, μὴ σήπει, ἢ τὰ λοιπὰ κατὰ τὸν αὐτὸν λόγον τούτοισι. Τὰ δὲ τοιάδε ἀνθρώποισιν ἀπὸ ταυτομάτου ἐν τῇσι νούσοισι γίνεται, τάδε τε ἀμφὶ τὰ ἀγαθά. πυρέσσοντι μὲν καὶ χλιαίνοντι, ἐν καιρῷ σκεδασθεῖσα ἔξω ἡ χολὴ, ἀγαθόν. ἔσω δὲ φέρμα δὲ κεχυμένη καὶ ἐς κεδασμόν, εὔπεπτος δρα ἔχειν τε τῷ ἐχοντι, καὶ τῷ ἰωμένῳ ἡδέως. κεχυμένη δὲ καὶ ἐς κεδασμόν, πρὸς αὖ τὸ σώματος προσαπτοῦσα. κοιλίη ταραχθεῖσα ἔσω φλέγματος ἐχομένῳ ἢ ἐμπύῳ ἐόντι κακόν. πυρέσσοντι δὲ ἢ ὠμὰ τετρωμένῳ κοιλίη ἀποξηρανθεῖσα, κακόν. ὑφύσορα καὶ ἀσθμαίνει ἔσω λευκοῦ φλέγματος ἐχομένῳ, ταραχθεῖσα ἢ κοιλίη ἰσχυρῶς, ἀγαθόν. ῥῆξις πλατὺ ἔξω κατὰ κεχυμένον ἔσω ἅπτηται, κακόν. ἢν δ' ἔσω κατὰ κεχυμένον, ἔξω ἅπτηται, ἀγαθόν. διαῤῥοίη δὲ ἐχομένῳ ἰσχυρή, ὀλέθριος γενόμενος, ἀγαθόν. γυναικὶ αἷμα ἐμοῦσα τὰ κατὰ μῆνα ῥαγῆναι, ἀγαθόν. ῥόος δὲ πεζομένη, ἐς τὰς ῥῖνας ἢ ἐς τὸ στόμα πεπεσεῖν ἢν ῥόος, ἀγαθόν. γυναικὶ ἄτοκον πεζομένη ἐκ τόκου, πυρετὸν ἐπιγενέσθαι, ἀγαθόν. καὶ τετάνου ἐχόντος μὴ ἀσπασμοῦ, πῦρ ἐπιγενέσθαι ἀγαθόν. τὰ γὰρ τοιαῦτα διὰ οὐδενὸς μέλω οὔτε ἀμβλίσκειν οὔτε σοφίζομαι ἰητρῶν, γίνεταί τε καὶ οὐ γίνεται, ἀλλ' ἀπὸ τοῦ αὐτομάτου καὶ ἐπιτυχίης γενόμενά τε ὠφελέει καὶ βλάπτει κατὰ τὸν αὐτὸν λόγον. Ἐπιτυχίη δὲ τὰ τοιάδε οἱ ἰητροὶ ποιέουσιν ἐν τῇ θραττείῃ ἀγαθά. ἄνω φαρμακον δόντες, καθαίρουσι, καὶ ἄνω καὶ κάτω καλῶς, καὶ γυναικὶ φαρμακον δόντες κάτω χολῆς ἢ φλέγματος, ἐπιμελίαι οὐ γενόμεναι κατέῤῥηξαν. καὶ ἄλλῳ ἔμπυον ἔχοντι, κάτω φαρμακον δόντες ὥς τε χολὴν καὶ φλέγμα καθῆραι, πύος κάτω ἐκάθηραν ἀπὸ τοῦ ἄλλου τε καὶ ἀπήλλαξαν τῆς νόσου. καὶ λιθιῶντι φαρμακον δόντες, ἦν λίθον ἐς ἦν οὐρητῆρα προσίωσιν ἔσω βίης τοῦ φαρμάκου, ὥς τε ὀδυνηθῆναι. ἢ πύον ἔχοντι ἐν τῇ ἄνω κοιλίῃ, ἐν φύματι, οὐκ εἰδότες ὅ, τι ἔχει, δόντες ἄνω φαρμακον, ὅ, τι φλέγμα καθαίρει, ἤμεσε τὸ πύον καὶ ἐγένετο ὑγιής. καὶ ἐκ φαρμάκου ὑποδρηθαιρόμενον ἄνω θραττόμενοι, κατέῤῥαγείσης τῆς κοιλίης ἀπὸ ταυτομάτου τοῦ ἐμέτου, ὑγιὰ ἐποίησαν. Καὶ δὲ τάδε ἀποδρήγνυται ἀπὸ αὐτομάτης. φαρμακον δόντες ἄνω χολῆς ἢ φλέγματος, φλέβα ἐν τοῖσι σπήθεσιν ἔῤῥηξαν ἔσω τοῦ ἐμέτου, οὐδὲν ἔχοντος πρόσθεν ἄλγημα ἐν τῷ σπήθει φανερὸν, καὶ ἐγένετο νοῦσος. Καὶ γυναικὶ ἐν ταγοῖ ἐχούσῃ ἄνω φαρμακον δόντες, κάτω ἐρεύγεσθαι ἡ κοιλίη, ὀξέ ἔδωσε. ἐμβρυον. καὶ ἔμπυον θραττεύοντι ἡ κοιλίη ἐρυῆναι, διαφθείρει. καὶ ὀφθαλμοὺς θραττεύοντι καὶ ὑπαλείφαντι, ὀδυνᾶσι σὺν τάχεϊ ἐξύτερα. καὶ οὕτω τυγχάνει ῥηγνύμενοι οἱ ὀφθαλμοὶ καὶ ἀμαυροῦνται, καὶ αἰτιῶνται ἢν ἰητρὸν, ὅτι ὑπέλειφε. καὶ λεχοῖ ναγγὸς ὀδυνᾶς, καὶ δοίη τι ὁ ἰητρὸς καὶ κακῶς ἔχῃ ἢ καὶ ἀπόλλυται, εἰ ἰητρὸς αἴτιος. ἔχεδον δὲ ὅσα ἀνάγκαι ἔχει ὥς τε γίνεσθαι σὺν τοῖσι νουσήμασι καὶ ἄνευ τούτων, ἐμοὶ ἐπικοίσι, ἢν ἰητρὸν αἰτιῶνται τούτων γινομένων. καὶ ἐν ἀνάγκῃ ἐν τοιαῦτα ἀναγκάζουσαν γίνεσθαι οὐ γινώσκουσιν, καὶ ἐν ὠδῖνι πυρέσσοντι ἢ ῥῶμα ἔχοντι, ἐσελθὼν μὴ προσενέγκαι ἐν πρῶτον μὴ ὠφελήσῃ, ἀλλὰ τῇ ὑστεραίῃ κάμνειν ἔχῃ, ἢν ἰητρὸν αἰτιῶνται. ἐν δὲ ὠφελήσῃ, τοῦτο δὲ οὐκ ὁμαλῶς ἐπαινέουσι. χρὴ γὰρ πεπονθέναι αὐτὸν, δοκέουσι. τὰ δὲ ἕλκεα φλεγμαίνει, καὶ ἐν τῇσι νούσῃσιν, ἔστιν ὁ-
δυνᾶσθαι ἢσι χρὴ γίνεσθαι αὐτοῖσιν, οὐδὲ τὰ τοιάδε ὥς τε μὴ γίνεσθαι. νοῦρον διακοπὲν, οὐ συμφύει. οὐδὲ νύστις. οὐδὲ ἐν πέρην, ἐν μὴ τὴν λέπιδα. οὐδὲ φλεβὸς αἱμόῤῥοος. οὐδὲ γνάθου ἢ λεπτοῦ. οὐδὲ ἐν ὠδῖνι

τῷ αἰδοίου

τῶ αἰδοίου δέρμα. Ἀρχὴ δὲ ἰήσιος ἀποδεξαμένη μὲν οὐκ ἔστιν ἥ τις ὀρθῶς ἀρχὴ ὅτι πάσης τῆς τέχνης. οὐδὲ δεύτερον οὐδέν, οὐδὲ μέσον, οὐδὲ τελευτή. ἀλλὰ ἀρχόμεθά τε αὐτῆς, ἄλλοτε λέγοντες, ἄλλοτε ὁρῶντες. καὶ τελευτῶμεν ὡσαύτως. καὶ οὔτε λέγοντες ἀρχόμεθα ἐκ τῆν αὐτῆν λόγων, οὐδὲ ὧδε τῆν αὐτῆν λέγομεν, οὐδὲ εἰς τὸν αὐτὸν τελευτῶμεν. καὶ ὁρῶντες ὁμοίως καὶ τὰ τ' αὐτὰ λόγειν, οὔτε ἀρχόμεθα ἐκ τῆν αὐτῆν ὁρῶν, οὔτε τελευτῶμεν εἰς τὰ αὐτά. Εὐχερεία δέ ἐστι τοιάδε. ὅτεν τις τάμνων ἢ καίων μήτε νεῦρον τάμνῃ ἢ καίσῃ, μήτε φλέβα. καὶ ὧδε ἔμπυον καίῃ, ἐπιτυχόν τῶ πύου. καὶ τάμνειν τε ἤρξατο ἢν αὐτὰ λόγειν. καὶ κατήγματα σωθῆναι ὀρθῶς. καὶ ὅ, τι ἀπὸ τοῦ σώματος ἐκπέσῃ ἐκ τῆς φύσιος, ὀρθῶς εἰς τὸ φύσιν τοῦτο ἀπαλλάσσειν. λαβεῖν τε ἃ δεῖ ἐχρεῶς. καὶ λαμβάνεσθαι δὲ πλέον, ἢ καὶ ὅσα ἀρέσκει λαβεῖν τε δεῖ, ἢ λαβόντα μὴ πλέον. καὶ ἐπιδέσεσι τὰ χρεία μὴ πλέον ἢ δεῖ. μὴ δὲ πλέον ἃ μὴ δεῖ. καὶ φαίνεται ἔκαστα οἷα ἀν φαίνῃ, μὴ ὁδῶ ἰῶν παρέχειν ἐκ περιστοῦ. ταῦτα μὲν δὴ ἐστὶ δύχερεία. ἡ δὲ τοῖσι σώμασι κύλοισιν εὐχερὴς μόνως λαμβάνειν, ἢ κάλως, ἢ μὴ κάλως, ἢ μαχαίρῃσιν, ἢ βροχίσιν. ἢ κάλως ἐπιδεῖν, καὶ ἐπιδέσεσι ταῖσι τοίσδε, οὐ πᾶς τις τέχνη κέκτηται εὐχερεὴς πρὸς, ἀλλὰ χωλός. Οἱ κατὰ ἔμπυοι γίνονται ἢν τῶ βουβῶνα, ἢ πρὸ αὐτοῦ ἢ πρὸ κάτω κοιλίης, ἢ φύματα ἴσχουσιν, ἔστε ἐν τῆ ἄνω κοιλίη, ἔστε ἐν τῆ κάτω, ἢ ἐν τῶ βουβῶνι, ἢ ἕλκεα ἔσθοδεν, ἢ αἷμα ἐμέουσιν ἢ πτύουσιν, ἢ ἄλγημά τι ἔχουσιν, ἢ ἐν τισὶ σπλῆσιν ἢ ἐν τῶ κάτω, πάντα ταῦτα ἴσχουσι. τὴν μὲν ἐν τῶ σώματι ἐόντων, ἀπὸ χολῆς καὶ φλέγματος. τὴν δὲ ἔξωθεν, ἀπὸ τοῦ ἤθρος ἐπιμιγνυμένου τῶ συμφύτω θρόμβω. ἀπαίρει καὶ ἀπὸ πόνων καὶ ῥωμάτων. καὶ οἱ κατὰ μὲν ἢν τῶ βουβῶνα ἔμπυοι γίνονται, ἀπὸ τῆν δὲ γίνονται. ὧδε τοῦ ἐπιβουβωνίου λαφθεὶς μὴ καθαρθῆ, ἐν τῆσι κυρίῃσιν ἡμέρῃσιν, ἀλλ' ὑπολειφθῆ ἐν τῶ βουβῶνι πῦόν τε καὶ φλέγμα, ἔμπυος γίνεται. καὶ ὧδε μὲν αὐτίκα διέρχεται, διαφεύγει ὡς τὰ πολλά. ὧδε δὲ ἀμεληθῆ ἐν τῶ βουβῶνι, διαφθείρεται, σήπεται μέν τε καὶ σήπομένου, ἕλκος ταί τε ὁ βουβῶν, καὶ διάπυος γίνεται. καὶ οὐκέτι ἔσω ἕλκει ἐς ἔωυτόν, ὅτι μὴ ἄξιον λέγου τῆς ῥοφῆς, οὔτε τι ἀπογαθαίρεται ἀπ' αὐτῆς αὖθις οὐδέν, ἀλλὰ πυίγεταί τε μὴ δυνάμενον καὶ ὧδε μᾶλλον. καὶ ῥέγχει αἰσχρέων, μὴ αἰσχρέα αὐτόθεν αὖθις ἐκ τῶν σηθέων. τέλος δὲ, ἀποῤῥήξας) ἔκτοσθε τῆς πύσματος, καὶ ἀποθνήσκει. Γίνεται δὲ καὶ ἔμπυος, καὶ ὧδε ἐκ τῆς κεφαλῆς φλέγμα οἱ κατὰ ῥυῆ ἐς ἢν τὸν βουβῶνα. μὴ ἢ μὲν πρῶτον ὦ πεπόνα λαμβάνει κατὰ ῥέειν. καὶ βῆχα τε παρέχει λεπτὴν. μὴ ἢ σιάλου πικρότερον ὀλίγω τῆς εἰωθότος. καὶ ἄλλοτε βορβορώδεα λεπτὴν. ὁκόταν δὲ ὁ χρόνος πρόσῃ, ῥιγώσεταί τε ὁ βουβῶν μὴ ἐλκοῦται ἔσθοθεν ἔκτοσθε τῆς φλέγματος, σήπεται μέν τε καὶ σήπομένου. καὶ βαρὺς παρέχει τοῖσι σπλῆσι. καὶ ὀδυνᾶται ὀξείαν, πρόσω καὶ ὀπίσω. θρόμβοι τε ὀξεῖς ἐμπίπτουσιν ἐς ἢν σῶμα. μὴ ὁ βουβῶν ἀπὸ τῆς θρομβασιος ἄγεται ἐς ἔωυτὸν ἐκ παντὸς σώματος φλέγμα, μὴ μᾶλλον ἐκ τῆς κεφαλῆς. ἢ δὲ κεφαλὴ θρομβουμένη ἐκ τοῦ σώματος. καὶ τοῦτο σημήνει, πύει ὑπὸ παχυτέρου. ὅσῳ δ' ἂν ὁ χρόνος πρόσῃ, εἰλικρινέστερος πύει πυός. μὴ οἱ πυρετοὶ ὀξύτεροι γίνονται. μὴ βῆξ πυκνὴ μὴ ἰσχυρή. μὴ ἡ ἀσιτίη διαγινέσθω. μὴ τέλος, ἢ κοιλίη ἢ κάτω παρέχει) παρέχει δὲ ἔκτοσθε τοῦ φλέγματος. ἢ δὲ φλέγμα ἀπὸ τῆς κεφαλῆς καταβαίνει. ὅτος ὅταν ἐς τοῦτο ἀφίκηται, ἀπόλλυται καθάπερ εἰρηται ἐν τοῖ σιν ἔμπροσθεν, διὰ πύου τοῦ βουβῶνος καὶ σαπροῦ γινομένου. ἢ τῆς γαστρὸς ῥυείσης τῆς κάτω. γίνεται δὲ καὶ ἀπὸ τῆν δὲ ἔμπυος ὁ βουβῶν. ὁκόταν τι τῶν αὐτῶ φλεβίων ἀρχῆ. ῥήγνυται δὲ ἔκτοσθε πόνων. καὶ ὅταν ἀρχῆ, αἱμορῥοίει ἢ φλέβιον. κἠν μὲν παχὺ τὸ ῥέῃ, μᾶλλον. ἐν δὲ λεπτὸ τὸ ῥέῃ, ἧσσον. καὶ ἢ μὲν, παραυτίκα τοῦ αἵματος πύει. ἢ δὲ, ἐν μὴ σηπεδόνι ἢ φλέψ, κεῖται εἰς ἢν βουβῶνα καὶ σήπεται ἐν αὐτῶ. καὶ ὅταν σαπῆ, πύον ποιεῖ. πρόσῃσι δὲ τοῦ χρόνου, ἄλλοτε πύον εἰλικρινές. ἄλλοτε πύον ὕφαιμον. ἄλλοτε δὲ αἷμα. καὶ ἐν μᾶλλον βουβῶνι ἢ φλέβιον, ἀπεμεῖ ἢ βουβῶνα ἀφ' ἑωυτοῦ τοῦ ἄλλου τοῦ αἵματος. τὸ, τε πύον πύεται παχὺ, ἔκτοσθε τοῦ προσπεπυμένου καὶ ἐσηπότος φλέγματος. οὗτος ἐν κατὰ λαφθεὶς ἀρχομένου τοῦ νουσήματος πρὶν ἢ σὺν φλέβα ἀμόρῥοιεν καὶ χαλαῖ χρεῶς, πρὶν τε λεπτυνθῆναι καὶ κλινοστατέα γενέσθαι, καὶ σὺν κεφαλῆ ἀρξαμένῃ φθίνειν, καὶ ἢ ἄλλο σῶμα τήκεσθαι, ἐξ αὐτῆς τῆς τοιῆσδε νούσου γίνεται. ἐν δ' ἀμεληθῆ καὶ ταῦτα κατὰ λάβῃ, ὥστε παθεῖν ἢ πάντα ἢ τὰ βέλτιστα, ἀπόλλυται. ἀπόλλυται δὲ ὅτος ἢ ἔκτοσθε τῆν αὐτῆν ἃ εἰρηκα ἔμπροσθεν, ἢ ἔκτοσθε ἐμέτου, αἵματος πουλλοῦ πολλάκις ἐμεμυημένου. ἐν δὲ ἢ φλέβιον παντάπασι μὲν μὴ διαῤῥαγῆ, αὐτοσχεδὸν δ' ἐν αὐτῶ ἐπαύηται, γίνεται δὲ μάλιστα ὅτι κεροτὸ. ὃ καὶ παραυτίκα μὲν ὅταν γένηται, ὀδυνᾶν τινὰ παρέχει λεπτὴν, καὶ βῆχα ξηρὴν. ἐν δὲ χρονίσῃ τε καὶ ἀμεληθῆ, διαδίδοῖ. αἵματος μὲν πρῶτον, ὀλίγον καὶ ἔκτοσθε μέλαν. ἔπειτα δὲ ἤδη πολεῖόν τε καὶ εἰλικρινέστατον. ἔστε πύον. καὶ παύεται τὸ ὅσον πρὸ ἐν τοῖσιν ἔμπροσθεν εἰρηται. συμφορὴ δὲ τοῖσι τοιούτοισιν ἐν κατάρχας λάβῃς θεραπεύειν. ὥστε αἵτε φλέβες ἐξιέμεναι ἐκ τῆν χειρῶν. καὶ δι' αὐτῶν, ὑφ' ἧς ἔστιν ὡς ξηρότατός τε καὶ αὐαλεώτατος. ἢν αὐτὴ δὲ τρόπον τοῦτον, καὶ τὰ ἐν τῶ βουβῶνι φλέβια παύεται, ὅσα ἔσω ἀπὸ βουβώνων εἰσὶν. ὁκόταν οἷόν πονήσῃ, κεροειδέα τε γίνεται, ἢ μετέωρα ἕστω. καὶ ἐν μὲν ἀμεληθῆ, ταῦτα παύεται. ἐκ ῥήγνυταί τε καὶ πύουσί τε ἀπὸ σφέων, αἷμα.

καὶ ἐνίοτε καὶ ἐμέουσι, καὶ ἔμπυοι γίνονται καὶ ὡς τὰ πουλλὰ διεφθαρήσαν. ἢν δὲ θεραπευθῶσιν ἀρχομένου τοῦ νουσήματος, αὖθις κατὰ χώρην ἱζάνουσιν εἰς τὸ πλευρὸν τὰ φλέβια, καὶ γίνεται τὰ πεινά. καὶ ὁ μὲν πλεύμων ἀπὸ τούτων, ἔμπυος γίνεται, καὶ τὰ ἀπ' αὐτοῦ πάσχουσί τε τὰ τοιαῦτα, καὶ τελευτῶσιν οὕτω. τὴν δὲ ἄνω κοιλίην, ἔμπυοι γίνονται πολλαχῶς. καὶ γὰρ ὅταν φλέγμα ῥυῇ ἔκτε κεφαλῆς, ἅλες ἀθρόον ἐς τὴν ἄνω κοιλίην, σήπεταί τε καὶ γίνεται πύος. σήπεται δὲ, ἐν ἡμέρῃσι μάλιστα, μιῇ καὶ εἰκοστῇ. τοῦτο οὖν διασείεται καὶ ἐγκλυδάζεται, τὸ πύος εἰς τὰ πλευρὰ προσπίπτον. οὗτος ἢν καυθῇ ἢ τμηθῇ, πρὶν χρονίσαι τὸ πύος, ὑγιὴς γίνεται ὡς τὰ πολλά. γίνονται δὲ κατὰ τὴν ἄνω κοιλίην, ἔμπυοι, καὶ ἐκ πλευρίτιδος ὁκόταν ἰσχυρὴ γένηται. καὶ ἐν τῇσι κυρίῃσιν ἡμέρῃσι, μήτε σαπῇ, μήτε πτυσθῇ, ἀλλ' ἑλκωθῇ τὸ πλευρὸν ὑπὸ τοῦ προσπεπηγότος φλέγματος, καὶ χολῆς. καὶ ὁκόταν ἕλκος γένηται, ἀναδιδοῖ ἀπὸ ἑωυτοῦ πύος. καὶ ἐκ τῶν πλησίον χωρίων ὑπὸ θερμασίης ἄγει ἐφ' ἑωυτὸ φλέγμα. καὶ τοῦτο ὁκόταν σαπῇ, πτύεται πύος. ἐνίοτε δὲ καὶ ἐκ τῶν φλεβίων διαδιδοῖ ἐς τὸ ἕλκος, αἷμα. καὶ γίνεται σηπόμενον πύος. οὗτος ἢν μὲν παραχρῆμα ὑπὸ ληφθῇ, ὑγιὴς γίνεται ὡς τὰ πολλά. ἢν δὲ ἀμεληθῇ, διαφθείρεται. γίνονται δὲ ἔμπυοι, καὶ ἢν φλέγμα ἔκτε κεφαλῆς ῥυέν, πρὸς τὸ πλευρὸν προσπαγῇ καὶ σαπῇ. τό, τε πλευρὸν ὡς τὰ πολλὰ καίεται καὶ πάσχει, ὅσα περ ἐκ πλευρίτιδος ὅταν ἔμπυος γένηται. γίνονται δὲ καὶ ὁκόταν ὑπὸ ταλαιπωρίης, ἢ ἐκ γυμνασίης, ἢ ἄλλως πως ῥαγῇ, ἢ ἔμπροσθεν ἢ ὄπισθεν. ῥαγῇ δὲ, ὥστε μὴ παραυτίκα πτύσαι αἷμα, ἀλλ' ἐν τῇ σαρκὶ σπάσδων γένηται. καὶ ἡ σὰρξ σπασθεῖσα, εἰρύσῃ ἰκμάδα ὀλίγην, καὶ γένηται ὑποπέλιδνος. καὶ παραυτίκα μὲν μὴ αἰσθάνηται ὁ παθὼν ὑπὸ ῥώμης καὶ εὐεξίης. εἰ δὲ καὶ αἰσθάνεται, μηδὲν πρᾶγμα ἡγήσεται. οὗτος ὅταν καταλάβῃ ὥστε αὐτὸν ὑπὸ πυρετῶν ληφθέντα λεπτυνθῆναι, ἢ ποσίων, ἢ λαγνείης. ἢ ἄλλου τοῦ, ἡ σὰρξ ἡ τετρωμένη, ὑποξηραίνεταί τε καὶ ὑποθερμαίνεται, καὶ ἕλκει ἰκμάδα ἐς ἑωυτὴν, ἀπὸ τῶν πλησίον καὶ φλεβῶν, καὶ σαρκῶν. ὅταν δὲ εἰρύσῃ, οἰδίσκεταί τε καὶ φλεγμαίνει, καὶ ὀδύνην παρέχει λεπτήν. καὶ βῆχα αὐραιήν τε καὶ ξηρὴν τὸ πρῶτον. ἔπειτα ἠδὴ μᾶλλον ἕλκει τὲ ἐς ἑωυτὴν, καὶ ὀδύνην παρέχει ἰσχυροτέρην, καὶ βῆχα πυκνοτέρην. καὶ πτύει τὸ μὲν πρῶτον, ὑπόπυον. ἐνίοτε δὲ, ὑποπέλιδνον καὶ ὕφαιμον. ὅσω δὲ ἂν ὁ χρόνος προΐῃ, ἕλκει τὲ μᾶλλον ἐς ἑωυτὴν καὶ σήπει καὶ αὐτῆς τῆς σαρκὸς, ὅσον πελιδνὸν ἐγένετο τὴν ἀρχὴν, τοῦτο πύος γίνεται. καὶ ὀδύνην παρέχει ὀξείην. καὶ πυρετὸν, καὶ βῆχα, πολλήν τε καὶ πυκνήν. καὶ τὸ πτύσμα εἰλικρινὲς πτύει πύος. ἢν δὲ χρονίσῃ τὸ πύος ἐν τῇ κοιλίῃ, διαθερμαίνεται ὑπ' αὐτοῦ, τὸ σῶμα πᾶν. μάλιστα δὲ, τὰ ἐπυτάτω. θερμαινομένου δὲ τοῦ σώματος, μάλιστα ἐκτήκεται τὸ ὑγρόν. καὶ τὸ μὲν ἀπὸ τῶν ἄνω, ἐς τὴν ἄνω κοιλίην μάλιστα συῤῥεῖ, καὶ γίνεται πύος, πρὸς τῷ ἐνέοντι. τὸ δὲ καὶ ἐς τὴν κάτω κοιλίην ῥεῖ. καὶ ἐνίοτε τὰ ῥάσσεται ἡ κοιλίη ὑπ' αὐτοῦ, καὶ διέφθειρε τὸν ἄνθρωπον. τὰ γὰρ ἐσιόντα τῶν σιτίων, διαχωρέει ἄπεπτα. καὶ τροφὴ ἀπ' αὐτοῦ οὐ γίνεται τῷ σώματι. καὶ ἡ τοῦ πτύσματος ἄνω κάθαρσις, οὐχ ὁμάλη γίνεται. ἅτε διατεθερμασμένης τῆς κοιλίης καὶ ἀγούσης πάντα κάτω, ἐφ' ἑωυτήν. καὶ ὑπὸ μὲν τοῦ πτύσματος, πνίγεταί τε καὶ ῥέγχει οὐκ ἀθαιρόμενος. ὑπὸ δὲ τῆς γαστρὸς ῥεούσης, ἐξασθενέει, καὶ ὡς τὰ πουλλὰ διαφθείρεται. μάλιστα δὲ ἐν τῇσι τοιαύτῃσι τῶν νούσων τὸ ῥεῦμα τοῦτο ἡ κεφαλὴ παρέχει, ἅτε κοίλη ἐοῦσα, καὶ ἄνω ὑπερκειμένη. ὁκόταν γὰρ διαθερμανθῇ ὑπὸ τῆς κοιλίης, ἕλκει ἐς ἑωυτὴν ἐκ τοῦ σώματος, τὸ λεπτότατον τοῦ φλέγματος. ὅταν δὲ ἁλισθῇ ἐν αὐτῇ, ἀποδιδοῖ πάλιν ἅλες καὶ παχὺ, ὥσπερ εἴρηται. καὶ αὐτοῦ τὸ μὲν, ἐς τὴν ἄνω κοιλίην καταῤῥεῖ. τὸ δὲ, ἐς τὴν κάτω. ὁκόταν οὖν ἄρξηται ἡ κεφαλὴ ῥεῖν, καὶ τὸ ἄλλο σῶμα τήκεσθαι, οὐκ ἔτι ὁμαλῶς, οὐδὲ καυθέντες περιγίνονται. κρατέει γὰρ πρὸς μὲν τοῦ πύους τὰ ἐπιῤῥέοντα κακὰ ἀποῤῥέοντα. αἱ δὲ σάρκες τηκόμεναι μᾶλλον ὑπὸ τῶν κακῶν, ἢ τρεφόμεναι ὑπὸ τῶν εἰσιόντων. οὗτοι ὁκόσοι τοιουτότροπα νουσήματα ἴσχουσι, καὶ ἀπὸ τούτων ἔνιοι μὲν, δι' ὀλίγον ἀπόλλυνται. ἔνιοι δὲ, πουλὺν χρόνον ἕλκουσι. διαφέρει γὰρ σῶμα σώματος. καὶ ἡ ἡλικίη ἡλικίης. καὶ πάθημα παθήματος. καὶ ὥρη ὥρης ἐν ἢ ἂν νοσέωσι. καὶ οἱ μὲν, ταλαιπωρότεροί εἰσιν ἐν τῇσι νούσῃσιν. οἱ δὲ, παντάπασι ταλαιπωρέειν ἀδύνατοι. οὔκουν ἔστι τὸ ἀκριβὲς τοῦ χρόνου ἐν ὧ ἀπόλλυνται, οὔτε εἰ πολλὸν, οὔτ' εἰ ὀλίγον. οὔτε γὰρ οὗτος ὁ χρόνος ἀκριβὴς ὃν ἔνιοι λέγουσιν, ὡς τὰ πολλὰ οὐδὲ αὐτὸ τοῦτο ἐκπύει. διαφέρει γὰρ καὶ ἔτος ἔτεος. καὶ ὥρη ὥρης. ἀλλ' ἢν τις θέλῃ περὶ αὐτῶν ὀρθῶς γινώσκειν καὶ λέγειν, γνώσεται ὧδε πᾶσαν ὥρην, καὶ ἀπολλυμένους καὶ περιγενομένους καὶ πάσχοντας ἅπερ ἂν πάσχωσι. τὴν δὲ κάτω κοιλίην, ἔμπυοι γίνονται. μάλιστα μὲν, ὅταν φλέγμα ἢ χολὴ συστῇ ἅλες μεσηγὺ τῆς σαρκὸς καὶ τοῦ δέρματος. γίνονται δὲ καὶ ἀπὸ σπασμῶν. ὅταν καὶ φλέβιον σπασθὲν ῥαγῇ, τὸ αἷμα ἐκχυθὲν, σήπεται καὶ ἐμπύει. ἢν δὲ ἡ σὰρξ σπασθῇ ἢ φλασθῇ, ἕλκει τὲ ἐκ τῶν παρ' ἑωυτῇ φλεβίων αἷμα, καὶ τοῦτο σήπεται καὶ ἐμπύει. τούτοισιν ἢν μὲν ἔξω ἀποσημήνῃ, καὶ πύος ἐξέλθῃ, ὑγιέες γίνονται. ἢν δὲ ἐκραγῇ αὐτόματον ἔσω, ἀπόλλυνται. κεχυμένον δὲ πύος ἐν τῇ κάτω κοιλίῃ, ὥσπερ ἐν τῇ ἄνω εἴρηται ἐπίνεσθαι, οὐκ ἂν δύναιτο ἐπενέσθαι, ἀλλ' ὥσπερ μοι εἴρηται ἐν χιτῶσί τε καὶ ἐν φύμασιν ἐπίνεται. καὶ

ἢν μὲν

λῶ μὲν οὖδὸν ἀποσημαίνη, δυσαπαλλάκτως γιγνώσκεται. οὔτε γὰρ διαφεύγουσί τι εἰδέναι. γινώσκεται δὲ μάλιστα τῇ ὀδυνᾷ σθαλερῇ. καὶ λῶ κατὰ τὸ πλάσης τῇ κόραμίσθῃ, ἢ ἄλλῳ τῳ τοιούτῳ, ἀποξηραίνει δι' ὀλίγου. Ἐρυσίπελας δὲ ὃ ἐν ᾧ πλεύμονι γίνεται, ὅταν ὑπερξηρανθῇ ὁ πλεύμων. ὑπερξηραίνεται δὲ καὶ ὑπὸ καύματος, καὶ ὑπὸ πυρετῶν, καὶ ὑπὸ παλαιπωρίης καὶ ἀσκησίης. καὶ ὁκόταν ὑπερξηρανθῇ, ἕλκει τὸ αἷματος πλεῖσον ἐφ' ἑωυτόν. μάλιστα μὲν ἢ πλεῖσον ἐκ τῶν μεγάλων φλεβῶν. αὗται γὰρ αὐτῷ ἐνεῖναι τε καὶ ἐπικεῖσθαι ἐπ' αὐτῷ. ἕλκει δὲ καὶ ἐκ τῶν ἄλλων τῶν πλησίον. ἕλκει δὲ καὶ λεπτότατον ἢ ἀθηρωδέστατον. ὁκόταν δὲ ἐρύσῃ, πυρετὸς ἀπ' αὐτοῦ γίνεται ὀξύς. καὶ βὴξ ξηρή. καὶ πλευρώρη οἱ τοῖσι ὑπήθεσι. καὶ ὀδυνᾷ ὀξείᾳ οἱ τοῖσιν ἔμπροσθεν καὶ ὀπίσθιον. μάλιστα δὲ κατὰ τὸν ἀγκῶνα, ἅτε τῶν φλεβῶν τῶν μεγάλων διαβεβρωμένων. καὶ ἐμέουσιν, ἄλλοτε μὲν, ὑφαιμον· ἄλλοτε δὲ, πελιδνόν. ἐμέουσι δὲ καὶ φλέγμα καὶ χολώδη. καὶ ἐκ ψυχοῦσι πυκνά. ἐκ ψυχοῦσι δὲ, ὅτι τοῦ αἵματος πλῆθος μεταστάσιν ὀξαπίνης γινομένων. ἢ μάλιστα διασημαίνει τοῦτο, ὅταν αὐτῇ τῷ πλεύμονος ἐπιγένηται ἐρυσίπελας. ἢ τοῦ πυρετοῦ ἐπὶ σωρηχὺς λήξις. τούτων μὲν δύο ἢ τρεῖς ἢ τέτταρας ἡμέρας διαχυθῇ ἢ μετάστασις ἐς οὖδὸν ἐς ἔξω, ὑγιὴς γίνεται ὡς τὰ πολλά. ἢν δὲ μὴ διαχυθῇ ἢ μετάστασις, σήπεται τε καὶ ἔμπυος γίνεται καὶ ἀπόλλυται. ἀπόλλυται δὲ διὰ ὀλίγου, ἅτε τοῦ πλεύμονος ἐμπύου ἐόντος ὅλου καὶ σαπροῦ. ἢν δὲ ἔξω κατακεχυμένον, εἶσω ζάπτηται καὶ λάβηται τοῦ πλεύμονος, τούτου οὐδεμία ἐλπὶς σωθήσεσθαι. ὅταν γὰρ περιαπεξηραμένος ὁ πλεύμων, εἰρύσῃ ἐς ἔσω ἦρ, οὐκ ἂν ἔτι μεταστείη, ἀλλὰ παραχρῆμα ὑπὸ τοῦ καύματος ἢ τῆς ξηρασίης, οὐκέτι δέχεται οὐδέν, οὔτε αἷμα αὐαλιδοῖ οὐδέν, ἀλλὰ διέφθειρε. Φῦμα δὲ γίνεται τῷ πλεύμονι ὧδε. ὁκόταν φλέγμα ἢ χολὴ συσταφῇ, σήπεται. καὶ ἕως μὲν ἂν ἔτι ὠμά τὸ ἐὸν ἔῃ, ὀδυνᾷ τε παρέχει λεπτῇ. καὶ βὴχα ξηρὰ ὀλίγη. ὁκόταν δὲ πεπαίνηται, ὀδυνᾷ γίνεται καὶ πρόσθεν καὶ ὀπίσθιον ὀξείη. καὶ θρόμβοι λαμβάνουσι καὶ βὴξ ἰσχυρὴ καὶ λῶ μὲν ὅτι τάχιστα πεπανθῇ, καὶ ῥαγῇ καὶ ἀνωτρώπηται ἐς πῦον. καὶ ἀνεπτύσθη πάνυ. καὶ κοιλίη οἱ ἦν ἐς πῦον προσπέσηται καὶ ἀνεξηράνθη, ὑγιὴς γίνεται παντελῶς. λῶ δὲ ῥαγῇ μὲν ὅτι τάχιστα καὶ πεπανθῇ καὶ ἀνακαθείρηται, ἀποξηράνθῃ δὲ παντάπασι μὴ διδῷ ηται, ἀλλ' αὐτὸ ὑφ' ἑωυτοῦ ἐς φῦμα ἀναδιδοῖ ἐς πῦον. καὶ ἀπὸ τῆς κεφαλῆς δὲ καὶ τοῦ ἄλλου σώματος φλέγμα κατάῤῥεον ἐς φῦμα, σήπεται τε καὶ πῦον γίνεται καὶ πτύεται, διὰ τοῦ ἐφαρῆ. διαφθείρεται δὲ ὑπὸ γαστρὸς ἐρυσίπελας, ἀφ' ὧν πρὸς καὶ ἐπὶ τὴν πρόσθεν εἴρηται. λεχθησομένου τε αὐτοῦ καὶ φρονέοντος, πάντα χρήματα ὁμαλῶς καὶ οἱ τῷ πρὶν χρόνῳ, ἀποξηραίνεταί τε καὶ ἀποψύχεται. συμμύει τὰ φλέβια τὰ οἱ τῷ σώματι πάντα, ἅτε τοῦ αἵματος ἐξ αὐτέων ἐκκεκαυμένου ὑπὸ πυρετοῦ. οἵ τε δὲ ὑπὸ χρόνου τὰ πλήθεος, καὶ μεγέθεος τῆς νούσου, καὶ τῶν ἐσιόντων ἡμερῶν, καὶ τῆς προσπιπτουσῆς ὑγιείης. λῶ δὲ μὴ διδῷ ηται πολλοῦ χρόνου ῥαγῆναι, μήτε ὑπὸ τοιούτου, μήτε ὑπὸ φαρμάκων, τήκεται ἀθερέων ὑπὸ ὀδυνέων ἰσχυρῶν, καὶ ἀσιτίης, ἐκ βηχὸς, ἐκ πυρετῶν, ἐκ ὡς τὰ πολλὰ διαφθείρεται. λῶ δὲ ἤδη λελεπισμένῳ καὶ κλινοστρεπεῖ ἐόντι ῥαγῇ ὁ πύον, οὐδὲν οὕτω μάλα ἀναφόρουσιν, ἀλλὰ διαφθείρουσιν ὅπως τοιῶδε. λῶ δὲ ῥαγῇ μὴ ὅτι τάχιστα καὶ πεπανθῇ, πεπανθὲν δὲ ἐκχυθῇ ὧδε τὰς φρένας ὁ πολλὸν αὐτῷ, ὁ παρεχώρησε δοκέει μὲν ῥάων εἶναι. προϊόντος δὲ τοῦ χρόνου, λῶ μὲν αἀσπύσῃ πάν, καὶ ἡ κοιλίη, οἱ ἡ ὁ πύος σήπ, προσπέσῃ τε καὶ ἀνεξηράνθῃ, ὑγιὴς γίνεται. λῶ δὲ ὁ τε χρόνος πλείων γίνηται, καὶ αὐτὸς ἀθερώδεστερος, καὶ ἀνασπύσσει μὴ διαῤῥαγῇ, ἀλλὰ καυθῇ ἢ τμηθῇ καὶ ὁ πύος ὀξέλθῃ, παραυτίκα μὲν καὶ οὕτω δή τι δοκέει ῥάων γεγονέναι. προϊόντος δὲ τοῦ χρόνου, διαφθείρεται ὑπὸ τῶν αὐτῶν, ὑφ' ὧν πρὸ καὶ οἱ τῇ πρώτῃ εἴρηται. Ἐν δὲ τῷ πλευρῷ, γίνεται μὲν φύματα, καὶ ἀπὸ φλέγματος καὶ ἀπὸ χολῆς κατὰ τὸν αὐτὸν λόγον τοῖσιν οἱ τῷ πλεύμονι. γίνεται δὲ καὶ ἀπὸ τῶν πόνων, ὁκόταν τι τῶν φλεβίων ἀσταθὲς ἐρύσῃ. μὴ ῥαγῇ δὲ παντελῶς, ἀλλὰ ἀστάσιον οἱ αὐτῷ γίνηται. λῶ μὲν οὖν ῥαγῇ, παραυτίκα μὲν αἷμα ἐκχυθὲν ἐκ τοῦ φλεβίου, σήπεταί τε καὶ ἐκπύει. εἰ δὲ ἀστάσιον οἱ τῷ φλεβίῳ γίνηται, τοῦτο κατ' ἀρχὰς μὲν, ὀδυνᾷ τε παρέχει καὶ σφύζει. προϊόντος δὲ τοῦ χρόνου, διαδιδοῖ ἡ φλὲψ τοῦ αἵματος ἐς τὸν σάρκα, καὶ τοῦ τὸ σηπόμενον οἱ τῇ σαρκὶ, πύος γίνεται. κατὰ μὲν οὖν δὲ λόγον καὶ ἡ σαρξ λῶ μὲν μᾶλλον πονέσῃ, πλέον τε τοῦ αἵματος ἕλκει ἐς ἑωυτὸν, ἐκ τῶν ἐπιτάτω φλεβῶν, καὶ παραχρῆμα ἐμπύει. λῶ δὲ ἧσσον πονέσῃ, χολαίτερόν τε καὶ ἕλκει καὶ ἐκπύει. οἵοισι δὲ ὁκόταν ἀσθενέα γίνηται τὰ σώματα οἱ τῇσι σαρξὶν, ἢ οἱ τοῖσι φλεψὶν, οὐκ ἐκπυίσκεται, ἀλλὰ γίνεται ἀλγήματα πολυχρόνια, καὶ καλέουσι ῥήγματα. καὶ ὁκόσα μὲν οἱ τῇ σαρκὶ γίνεται, ὧδε γίνεται. ὁκόταν ἡ σαρξ πονέσῃ τι, ἢ ἀσταθείσα, ἢ πληγείσα, ἢ ἄλλό τι παθοῦσα, γίνεται, ὡς πρὸ εἴπον, πελιδνὴ, οὐκ ἐλκεινεῖ αἵματι, ἀλλὰ λεπτῷ τε καὶ ὑδαρεῖ, καὶ τούτῳ ὀλίγῳ. ὁκόταν δὲ ὑπὸ ξηρανθῇ μᾶλλον τοῦ ἐωθότος, διαβρώσκεταί τε καὶ ὀδυνᾷ παρέχει, καὶ ἕλκει ἐς ἑωυτὸν ἀπὸ τῶν φλεβίων καὶ σαρκῶν τῶν πλησίον ὑγρόν. καὶ ὁκόταν ὑπὸ ὑγρανθῇ, καὶ τοῦτο αὖ ὑγρὸν ὑπὸ βρωθῇ ὑπ' αὐτῆς τῆς σαρκὸς, σκίδνασθαι ἀνὰ τὸ σῶμα πᾶν, οἷόν περ ἐρυσίπελας. καὶ μᾶλλον δή τι σκί-

Opera omnia (texte grec) - page 127 sur 480

ἀναται ἐς τὰς φλέβας ἢ ἐς τὰς σάρκας. ἕλκουσι γὰρ, αἱ φλέβες μᾶλλον τῶν σαρκῶν. ἕλκουσι δὲ, καὶ αἱ σάρκες. ὁκόταν δὲ ἐς πολλὸν ὑγρὸν, ἢ σὺν τῷ σώματι, ὀλίγον ἢ ἀπὸ τῆς σαρκὸς ἕλκυσθῇ, ἄδηλον γίνεται καὶ αὐτόματον. καὶ αὐτὶ νενοσηκότος, γίνεται ὑγιὲς τῷ χρόνῳ. λῷον δὲ διαθερμανθῆναι τε μᾶλλον ἡ σὰρξ, καὶ εὐρύσηι πολλὸν ἢ ὑγρὸν, ὀδυνέουσα παρέχει. καὶ ὅτι αὖ τὸ σώματος ἄκρον αὐτῆς ὀρμήσηι καὶ ἀναστηρίξῃ, ὀδυνέουσα παρέχει ἐξέλκειν. καὶ δοκέουσιν οἱ ἰητροὶ αὐτοῖσι ἢ ῥῆγμα μεμισεῦσθαι. ἢ δὲ, οὐκ αὐτόν. ἐπιπέπτωκε δὲ ἕλκεος ἐόντος ὁκόσα τοιαῦτα καὶ ἄλλα. ἢ ἀπὸ τῆς σαρκὸς ὑγρὸν, ἀΐσσει δὴ τῶν φλεβίων. ὅταν δὲ διαθερμανθῇ τε καὶ παχυνθῇ, καὶ γένηται πολέον, καὶ ὀδυνέουσα παρέχει, ἔστ' ἂν γένηται ὅμοιον τῷ ἄλλῳ ὑγρῷ καὶ τὰ λεπτότητα καὶ ψυχρότητα. ὁκόσα δὲ σὺν τοῖσι φλεβίοισι γίνεται, αὐτὸ μὲν τὸ φλέβιον ὁκόσον ἔασεται, καὶ τὰ χωρὶς μένει. ὅταν δὲ ἀσαίνηται, ἀσαίνεται δὲ ὑπὸ τόνου καὶ βίης, καὶ ὁκόταν ἀσαίνηται, γίνεται οἷον μύρσος. διαθερμαίνεται δὲ καὶ ἕλκει ἐς ἑωυτὸ, νοτίδα τινὰ ὑγρὴν. ἡ δὲ νοτὶς ἐστὶν ἀπὸ χολῆς καὶ φλέγματος. καὶ ὁκόταν μιχθῇ τὸ, τε αἷμα καὶ τὸ ὑγρὸν, τὸ ἀπὸ τῆς σαρκὸς, παχύνεται τὸ αἷμα καὶ πολλαπλασίως αὐτὸ ἑωυτοῦ παύτῃ, ἢ αὖ ἡ φλὲψ τυγχάνῃ ἐοῦσα μείων, καὶ νοσώδεστέρη γίνεται καὶ σαπρομώτερόν τι ἐπιπολέον. καὶ ὁκόταν πολέον γένηται, μεταναίσῃ τὸ πλήρωμα, ἢ αὖ τύχῃ. καὶ ὀδυνέουσα παρέχει ἐξέλκειν, ὥστε σὺν οἷσι δοκέει τὸ ῥῆγμα ἑωυτοῖσι μεμισεῦσθαι. καὶ λῷον τύχῃ ὥστε ἐς τὸν ὦμον μεμισεῦσθαι, ἐόντος τε σὺν τῇ χειρὶ παρέχει, καὶ ναρκέουσαι καὶ νωθρεύουσαι. καὶ λῷον μὲν ἐς τὸν φλέβα σκιμφθῆναι, ἢ ἐς τὸν ὦμόν τε καὶ τὸν νῶτον πεῖναι, παύεται ἡ ὀδυνέουσα παραχρῆμα ὡς τὰ πολλά. γίνεται δὲ ἀσαίσματα καὶ ἀπὸ πόνων καὶ πωμάτων, καὶ ἀπὸ πολυγηρίης, καὶ λῷον τισὶ ἄχθος μέζον αἴρηται, καὶ ἀπὸ ὁδοιπορίων καὶ πάλης, καὶ τῶν τοιούτων πάντων. ὁκόσοι δὲ ἀπὸ ῥωμάτων ἐμπνοοι γίνονται, ἢ ὁκόταν δύρατος, ἢ ἐγχειρεύσῃ ἢ τοξεύματος ἔσω ῥωθῶσι, τέως μὲν λῷον ἔχει ἡ ἕλκωσις ἔξω ἀναπνεῖν. αὖτις δὲ ἢν ἀρχαῖον ῥῶμα, ταύτῃ τε ἢ ψυχρὸν ἐπάγεται ἐφ' ἑωυτό. καὶ ἢ θερμὸν ἐφ' ἑωυτῆς ταύτῃ ἀφίησι, καὶ ἀποκαθαίρεται βούλεται δὲ πύον καὶ δι' λῷον τι ἄλλο. καὶ λῷον μὲν ὑγιανθῇ τὸ, τε ἔσω καὶ ἢ ἔξω ὁμοῖ, ὑγιὲς γίνεται παντελῶς. λῷον δὲ ἢ μὲν ἔξω, ὑγιανθῇ· τὸ δὲ ἔσω, μὴ ὑγιανθῇ, ἔμπυος γίνεται. καὶ λῷον ὑπανθῇ μὲν, ὁμοῦ καὶ τὸ ἔσω καὶ τὸ ἔξω. ἡ δὲ οὐλὴ, ἔσω ἀθρόως γένηται καὶ φλεγμονὴ καὶ πελιδνὴ, αὐτόματον ἀναίσιμον, καὶ ὧδε ἔμπυος γίνεται. αὐτόματον δὲ ἢ λῷον τι πονέσῃ πολέον, καὶ λῷον λεπτυνθῇ, καὶ λῷον φλέγμα ἡ χολὴ πρὸς τὴν οὐλὴν πρὸς παγῇ. καὶ λῷον νούσῳ ἐτέρῃ ληφθεὶς λεπτυνθῇ. ὅταν δὲ γένηται ἕλκος, λῷον τε οὕτως, λῷον τε προσυμφυὴ τὸ ἔξω τῷ ἔσω, ὀδυνέουσα τὸ παρέχει ἐξέλκειν, καὶ βῆχα, καὶ πυρετὸν. καὶ τὴν τε ψύξιν ἐπάγεται αὐτὸ ἑωυτῷ ἢ ἕλκος, δεῖ δὲ πολέον τε θερμότερον εἶναι. ἢ αὐτὸ ἀφ' ἑωυτῆς ἀποπνεῖ τὸ θερμὸν, καὶ τὸ πύον ἀποκαθαίρεται. καὶ προσηρέμβεται τε δεῖ πολέος, καὶ ἀραιότερον ὑγιαίνεται. οἷόν τε δὲ, οὐδὲν ὑγιαίνεται. ἢ χορὸς σαρξ, τό, τε ἕλκος, ὁκόταν τε καύματος τῆς σὺν τῷ σώματι ἐφεῖται, καὶ ὑποδυγραίνεται, ὥστε μὴ δύνασθαι μήτε ξηραθῆναι, μήτε σαρκοφυῆσαι, μήτε ὑγιανθῆναι. ἀλλ' ὁκόταν ὁ χρόνος προΐῃ, τελευτᾷ πάσχον τοιοῦτον, ἃ καὶ ἐν τῇ προόδῳ εἴρηται. λῷον δὲ τύχῃ ὥστε ῥωθῆναί τι τῶν φλεβίων τῶν παχυτέρων, ἢ ἔσω ῥυῇ τὸ αἷμα καὶ σαπῇ, ἔμπυον γίνεται. καὶ λῷον μὲν τοῦτο τὸ πύον πυοῦσθαι πάῃ, καὶ ἢ φλὲψ ἢ περιμένῃ στεγωθῆναι, καὶ ἢ ἕλκος ὑγιανθῇ καὶ τὸ ἔσω καὶ ἢ ἔξω, ὑγιὲς γίνεται παντελῶς. λῷον δὲ μὴ δύνηται μήτε ἕλκος συμφυῆναι ἢ ταχύ, μήτε ἡ φλὲψ στεγωθῆναι, ἀλλ' ἄλλοτε ἄλλοτε ἀναδιδοῖ αἷμα, καὶ λῷον παραυτίκα ἐμείνῃ, καὶ πύῃ τε, ἢ καὶ σήπηται, καὶ πύον πύῃ τε, διαφθείρεται ὡς τὰ πολλὰ, ἢ παραυτίκα ἐμέων αἷμα, ἢ ὑστέρῳ χρόνῳ ὑφ' ὧν καὶ σὺν τῇ προόδῳ εἴρηται, διαφθειρόμενος. πολλάκις δὲ ὅσοι τῶν φλεβίων ἔσω πεπώκασι ῥωμάτων, ἢ ὑπὸ πόνων πόνου, ἢ γυμνασίων, ἢ ὑπ' ἄλλου του, ὁκόταν συμφυῆ καὶ δοκέῃ ὑγιὲς εἶναι ἢ φλέβιον, αὐχρέῃ γίνεται ἐτέρῳ χρόνῳ. αὐχρέῃ γίνεται δὲ ὑπὸ τῆς αὐτῶν, ὑφ' ὧν πρὸ καὶ πρόσθεν πάσχει. ὁκόταν ἰδὲ αὐχρέαγῇ, αἱμορρόει. καὶ παραυτίκα ἀπόλλυνται ἐμέοντες αἷμα πολλόν τε καὶ πολλάκις. ἢ ἄλλοτε μέν τε καὶ ἄλλοτε αἷμα ἐμέουσι πρόσφατον. πύον δὲ πύουσι σὺν πόσῳ ἢ μόλις πολλόν τε ἢ παχύ, διεφθαρμένον τρόπῳ τοιούτῳ, ἢ παραχαλάσῃ, ὡς καὶ σὺν τῇσιν ἄλλῃσι νούσῃσιν εἴρηται. τοῖσι δὲ τοιούτοισι τὰ νουσήματα ἔχουσι, καὶ ὅσα τοιαῦτα, διαφορέει ἐς τὸ ὑπερτερόως τε ἀπαλλάσσειν καὶ ἀνυσπερτερόως. ἀνὴρ τε γὰρ, γυναικός. νεώτερος, γέροντος. καὶ γυνὴ νεωτέρη, παλαιοτέρης. ἢ πρὸς τούτοισιν, ἥ τε ὥρη τοῦ ἔτεος, σὺν αἷ νοσέωσι. καὶ λῷον ἐν τοιῆδε νούσου νουσέουσιν, ἢ μὴ ἐν τοιῆδε. διαφορέει δὲ καὶ πρόσημά τε παθήματος, μέζον τε καὶ ἔλασσον. καὶ χρὼς χρωτός. καὶ θερμασίη θερμασίης. τούτων δὲ οὕτω διαφερόντων, ἀνάγκη διαφορέειν καὶ ἐν χρόνοισι. καὶ τοῖσι μὲν, πολέως γίνεσθαι. τοῖσι δὲ, ἐλάσσως τε καὶ ἀπόλλυσθαι, ἢ μή. καὶ τοῖσι μὲν, παραμόνιμά τε εἶναι καὶ μέζω. τοῖσι δὲ, ἐλάσσω τε καὶ ὀλιγοχρόνια. τοῖσι δὲ, παραμένειν ἐς τὸ γήραος τὰ νουσήματα, καὶ σὺν ἀποθνήσκειν. τοὺς δὲ ἀπόλλυσθαι δι' ὀλίγου ὑπ' αὐτῆς. καὶ ὁκόσοι μὲν νεώτεροι πάσχουσι, τούτων ὅσα ἐέρηται ἀπὸ πόνων παθήματα γίνεσθαι, πάσχουσί τε πολέως καὶ ἰσχυρότερα. καὶ ἀλγέουσιν οὗτοι μᾶλλον τῶν ἄλλων. καὶ παρ' αὐτῷ ἐκδηλα αὐτοῖσιν, ὥστε ἢ πυεῖσθαι, ἢ αἷμα ἐμεῖσθαι. τὰ δὲ καὶ γινόμε-

νὰ λανθάνει αὐτοῦ, ὑπὸ εὐεξίης τοῦ σώματος. οἱ δὲ γεραίτεροι, πάσχουσι μὲν ὀλιγάκις. καὶ ὅταν πάθω
σιν, ἀσθενέα πάσχουσιν, ἅτε ἀσθενέστεροι ἐόντες. καὶ ἐπανίουσι μᾶλλον. καὶ ἐπιμελέονται μᾶλλον τῶν
παθημάτων. γίνεται οὖν τὴν ἀρχὴν τοπαράπαν ἧσσον τῷ γεραιτέρῳ ἢ τῷ νεωτέρῳ. καὶ ὁκόταν γένη-
ται, τῷ μὲν γεραιτέρῳ, ἀσθενέστερα γίνεται. τῷ δὲ νεωτέρῳ, ἰσχυρότερα. καὶ τῷ μὲν νεωτέρῳ, ἅ-
τε τοῦ σώματος τόνον τε ἔχοντος, καὶ ξηρασίην. καὶ τὴν σάρκα πυκνήν τε καὶ ἰσχυρὴν, καὶ πρὸς τοῖ
σιν ὀστέοισι προσκαθημένην, καὶ περὶ αὐτὴν τοῦ δέρματος περιτεταμένου, ὁκότάν τι πονήσῃ πλέ
ον τοῦ εἰωθότος μᾶλλον καὶ ἐξαίφνης, σπασμοί τε γίνονται ἰσχυροὶ, καὶ ῥήγματα πουλλά τε καὶ
παντοῖα τῶν φλεβῶν καὶ τῶν σαρκῶν. καὶ τούτων τὰ μὲν, παραυτίκα ἔκδηλα γίνονται. τὰ δ'
ὑστέρῳ χρόνῳ ἀναφαίνεται. τοῖσι δὲ γεραιτέροισι, τόνος ἰσχυρὸς οὐκ εἴι. αἵ τε σάρκες περὶ τὰ ὀστέα πε
ριῤῥέουσι. καὶ ἡ δέρμα περὶ τὰς σάρκας. καὶ αὐτὴ ἡ σὰρξ, ἀραιή τε καὶ ἀσθενής. καὶ οὔτε τί ἂν
πάθοι τοιοῦτον ὁμοίως ὡς καὶ ὁ νεώτερος. καὶ ἤν τι πάθῃ, πάσχει ἀσθενέα τε καὶ παραυτίκα οἱ
ἔκδηλα γίνεται. τοσούτω μὲν ἐν τῇ ἀρχῇ τῶν παθημάτων, δυχερέστερον ἀπαλλάσσουσιν οἱ νεώ
τεροι τῶν γεραιτέρων. ὁκόταν δὲ ἡ νοῦσος ἐμφανὴς γένηται, καὶ ἢ πύος, ἢ αἷμα πτύωσιν, ἢ ἀμφό-
τερα, ὅσοι μὲν νεώτεροί εἰσιν, ἅτε τοῦ σώματος εὐτόνου τε ὄντος καὶ πυκνοῦ, οὐ δύνανται ἀποκαθαί-
ρεσθαι ὁμαλῶς, ἀπὸ τῶν ἑλκέων τῶν ὧν ἐν τῇ ἄνω κοιλίῃ ἡ πύον. ὅ, τε γὰρ πλεύμων οὐ κάρτα
ἕλκει ἐς τὰς ἀρτηρίας, πυκνότερος ἐών. αἵτε ἀρτηρίαι λεπταὶ καὶ στεγναὶ οὖσαι, οὐκ εἰσδέχον-
ται ἡ πύον, εἰ μὴ ὀλίγον τε καὶ ὀλιγάκις. ὥστε ἀνάγκη ἡ πύος ἐν τῷ θώρακί τε καὶ ἐπὶ τῶν ἑλ-
κέων, ἀθροίζεσθαί τε καὶ παχύνεσθαι. τῷ δὲ ἀφηλικεστέρῳ, ὅ, τε πλεύμων ἀραιότερος καὶ κοι-
λότερος. καὶ αἱ ἀρτηρίαι εὐρύτεραι, ὥστε μὴ ἐγχρονίζειν ἡ πύος ἐν τῇ κοιλίῃ, καὶ ἐπὶ τῶν ἑλκέ
ων. καὶ ὅ, τι ἂν ἐπιγένηται, τοῦτο ἀνάγκη πᾶν ἀνασπᾶσθαι ἄνω ὑπὸ τοῦ πλεύμονος ἐς τὰς ἀρ-
τηρίας, καὶ παραχρῆμα ἐκπτύεσθαι. τῷ μὲν οὖν νεωτέρῳ, ἅτε τῶν παθημάτων ἰσχυροτέρων ἐόν
των, καὶ τῆς καθάρσιος οὐ γινομένης κατὰ λόγον τοῦ πτύσματος, οἵ, τε πυρετοὶ ὀξύτεροι καὶ πυκ-
νότεροι γίνονται. καὶ ὀδύναι ἐμπίπτουσιν ὀξεῖαι αὐτοῦ τε τοῦ παθήματος, καὶ τοῦ ἄλλου σώματος, ἅ
τε τῶν φλεβίων ἐν τόνων ἐόντων καὶ ἐναίμων. ὅταν δὲ ταῦτα διαθερμανθῇ, ὑφ' ἑωυτῶν ὀδύναι
διαΐσσουσιν ἄλλοτε ἄλλη τοῦ σώματος. καὶ οὗτοι μὲν διαφθείρονται ὡς τὰ πολλὰ δι' ὀλίγου. τοῖσι δὲ
γεραιτέροισιν, ἅτε τῶν παθημάτων ἀσθενεστέρων ἐόντων, καὶ τοῦ πτύσματος ἀπ' αὐτῶν καθαιρο
μένου. οἵτε πυρετοὶ λεπτότεροι καὶ ὀλίγοι γίνονται. καὶ ὀδύναι ἔνεισι μέν. ἔνεισι δὲ, λεπταί. καὶ
παντάπασι μὲν τῶν παθημάτων τῶν τοιούτων, οὐκ ἀπαλλάσσονται οὐδὲ οἱ γεραίτεροι, ἀλλ' ἔχοντες αὐ
τὰ πουλὺν χρόνον, καταφθείρονται. καὶ ἄλλοτε πύον πτύουσιν. ἄλλοτε αἷμα. ἄλλοτε δὲ οὐθέτερον.
τέλος δὲ συναποθνήσκει αὐτοῖσιν. ἀποθνήσκουσι δὲ οὕτως, ὅταν τι αὐτοῦ νόσημα τούτω, ὧ ἂν ἔχωσι,
παραπλήσιον καταλάβῃ, ὥστε ἔχειν καὶ τοῦτο, καὶ ὃ ἂν ἔχωσι νούσημα ἰσχυρότερον γίνεται, καὶ
ὡς τὰ πολλὰ διαφθείρονται. ταῦτα δέ ἐστι τὰ μάλιστα ἐξεργαζόμενα τῶν νουσημάτων. πλευρίτις
τε καὶ περιπλευμονίη. Πυρετὸς δὲ ἀπὸ τῶν δὲ γίνεται. ὁκόταν χολὴ ἢ φλέγμα θερμανθῇ,
θερμαίνεται ἡ ἄλλο πᾶν σῶμα ἀπὸ τούτων. καὶ καλέεται τοῦτο πυρετός. θερμαίνεται δὲ, ἡ χολὴ
καὶ ἡ φλέγμα. ἔνδοθεν μὲν, ἀπὸ σιτίων καὶ ποτῶν, ἀφ' ὧν καὶ τρέφεται καὶ αὔξεται. ἔξωθεν δὲ,
ἀπὸ πόνων καὶ τρωμάτων. καὶ ὑπὸ τῶν θερμοῦ ὑπερθερμαίνοντος, καὶ ὑπὸ τοῦ ψυχροῦ ὑπερψύχον
τος. θερμαίνεται δὲ καὶ ἀπὸ ὄψιος καὶ ἀκοῆς. ἐλάχιστα δὲ ἀπὸ τούτων. Τὸ δὲ ῥῆγος ἐν τῇσι νού
σοισι, γίνεται μὲν καὶ ἀπὸ τῶν ἔξωθεν ἀνέμων, καὶ ὕδατος, καὶ αἰθρίης, καὶ ἑτέρων τοιούτων. γί-
νεται δὲ, καὶ ἀπὸ τῶν ἐσιόντων σιτίων καὶ ποτῶν. μάλιστα δὲ καὶ ἰσχυρότερον γίνεται, ὅταν χολὴ καὶ
φλέγμα συμμιχθῇ ἐπὶ ᾧ αὐτῷ αἵματι, ἢ ἡ ἕτερον, ἢ ἀμφότερα. μᾶλλον δὲ ἢν ἡ φλέγμα μοῦνον
ξυμμιχθῇ. ψυχρότατον γὰρ φύσει, ἡ φλέγμα. θερμότατον δὲ, ἡ αἷμα. ψυχρότερον δέ τι καὶ ἡ
χολὴ τοῦ αἵματος. ὅταν οὖν ταῦτα συμμιχθῇ, ἢ ἀμφότερα, ἢ ἡ ἕτερον ἐς ἡ αἷμα, πήγνυσι ἡ αἷμα.
οὐ παντάπασι δὲ, οὐδὲ γὰρ ἂν δύναιτο ζῆν ὁ ἄνθρωπος, εἰ ἡ αἷμα πυκνότερόν τε καὶ ψυχρότερον
γένοιτο πολλαπλασίως αὐτὸ ἑωυτοῦ. ψυχομένου οὖν τοῦ αἵματος, ἀνάγκη ψύχεσθαι καὶ ἡ ἄλλο
σῶμα πᾶν. καὶ καλέεται ῥῖγος, ὁκόταν τοῦτο ἡ τοιοῦτον γένηται. ἢν μὲν ἰσχυρὸν γένηται ῥῦγος,
ἰσχυρότερός ἐστι καὶ ὁ τρόμος. αἱ γὰρ φλέβες συσπώμεναι καὶ συνιόντος καὶ πηγνυμένου τοῦ αἵμα-
τος, συσπῶσί τε ἡ σῶμα καὶ τρέμειν ποιέουσιν. ἢν δέ τι ἧσσον ἡ σύνοδος τοῦ αἵματος γένηται, τοῦ-
το δὲ καλέεται ῥῖγος. φρίκη δὲ λέγεται ἡ ἀσθενέστατον. Ὅτι δὲ μετὰ ἡ ῥῖγος ἀνάγκη πυ-
ρετὸν ἐπιλαβεῖν ἢ πλέω ἢ ἐλάσσω, ὧδε ἔχει. ὁκόταν ἡ αἷμα διαθερμαίνηταί τε καὶ ἀποβίηται,
καὶ ἀπίῃ πάλιν ἐς τὴν ἑωυτοῦ φύσιν, συνδιαθερμαίνεται καὶ τοῦ φλέγματος καὶ τῆς χολῆς, ἡ
ἐν τῷ αἵματι συμμεμιγμένον. καὶ γίνεται ἡ αἷμα θερμότερον αὐτὸ ἑωυτῷ, πολλαπλασίως. τού-
των οὖν διατεθερμασμένων, ἀνάγκη πυρετὸν ἐπιγενέσθαι, ὑπὸ τῆς θερμασίης τῶν αἵματος, μετὰ
ῥῖγος. Ἱδρὼς δὲ γίνεται, διὰ τόδε. ὁκόσαι ἂν νοῦσοι κρίνωνται ἐν τῇσι κυρίῃσι τῶν ἡμερέων,

Opera omnia (texte grec) - page 129 sur 480

καὶ ἡ πῦρ μεθίει, ἐκτήκεται ἀπὸ τοῦ ἐν τῷ αἵματι φλέγματος, καὶ τῆς χολῆς ἡ λεπτότατον, καὶ ἀποκρίνεται καὶ χωρέει, ἡ μὲν, ἔξω τοῦ σώματος. ἡ δὲ, ἔνδον καὶ αὐτοῦ ἐν τῷ σώματι ὑπολείπεται. ἡ δὲ ὑπὸ θερμασίης λεπτυνόμενον, ἀτμὸς γίνεται, καὶ ἐὼν τῷ πνεύματι μισγόμενον ἔξω χωρέει. ἔστι μὲν οὖν ταῦτα, τοιαῦτα. καὶ ἀπὸ τούτων ἀπογενναται ὁ ἱδρώς. διότι δὲ ὁτὲ μὲν θερμὸς, ὁτὲ δὲ ψυχρός ἐστιν οὕτως. θερμὸς μὲν, ἀπὸ διατεθερμασμένου τὲ τοῦ κακοῦ, καὶ ἐκκεκαυμένου, καὶ λελεπτυσμένου, καὶ ἀσθενέος. καὶ οὐ λίην πολλῷ ἀποκρίνεται, καὶ ἀνάγκη θερμότερον αὐτὸν ἐκκρίνεσθαι ἐκ τοῦ σώματος. ὁ δὲ ψυχρὸς, ἀπὸ πλέονος τοῦ κακοῦ, ἀποκρινόμενος τοῦτε ὑπολειπομένου καὶ ἔτι ἰσχύοντος, καὶ οὔπω σεσηπότος, οὐδὲ λελεπτυσμένου, οὐδὲ ἐκκεκαυμένου, ψυχρότερος καὶ παχύτερος καὶ κακωδέστερος ἐκχωρέει. δῆλον δὲ τοῦτο ἐν τῷδε. οἱ ψυχρῶ ἱδρῶτι ἱδρούντες, μακρὰς νόσους νοσέουσιν ὡς ἐπιτοπουλὺ, ἐπισχύοντος τοῦ κακοῦ, τοῦ ἐν τῷ σώματι ὑπολειπομένου. οἱ δὲ θερμῷ ἱδρῶτι ἱδρούντες, ταχύτερον ἀπαλλάσσονται τῶν νουσημάτων.

Πλευρίτις καὶ περιπλευμονίη, γίνονται ὧδε. ἡ μὲν πλευρίτις, ὁκόταν πόσιες ἁλέες τὲ καὶ ἰσχυραὶ, καρτὰ λάβωσι. διαθερμαίνεται γὰρ ἡ σῶμα ἅπαν ἀπὸ τοῦ οἴνου καὶ ὑγραίνεται. μάλιστα δὲ ἥτε χολὴ καὶ ἡ φλέγμα, διαθερμαίνεταί τε καὶ ὑγραίνεται. καὶ δὴ τούτων κεκινημένων τὲ καὶ ὑγρασμένων, συγκυρήσει ὥστε ῥιγῶσαι μεθύοντα ἦν τε νήφοντα, ἅτε ἐὸν ἡ πλευρὸν ψιλὸν φύσει σαρκὸς, μάλιστα τοῦ σώματος, καὶ οὐκ ἐόντος αὐτῷ ἔσωθεν τοῦ ἀντιστηρίζοντος οὐδενὸς, ἀλλὰ κοιλίης, αἰσθάνεται μάλιστα τοῦ ῥίγεος. καὶ ὁκόταν ῥιγώσῃ τὲ καὶ ψυχρῇ, συνέλκεταί τε καὶ συσπᾶται ἥτε σὰρξ, ἡ ἐνθὶ τῷ πλευρῷ, καὶ τὰ φλέβια. καὶ ὅσον τὲ ἐν αὐτῇ τῇ σαρκὶ ἐνὶ χολῆς καὶ φλεγματος, ἢ ἐν τοῖσιν ἐν αὐτῇ φλεβίοισι, τοῦτο πολλὸν, ἢ πᾶν ἀποκρίνεται ἔσω συνωθεόμενον πρὸς ἡ θερμὸν, πυκνουμένης τῆς σαρκὸς ἔξωθεν. καὶ προσπήγνυται πρὸς τῷ πλευρῷ, καὶ ὀδύνην παρέχει ἰσχυρὴν καὶ διαθερμαίνεται. καὶ διὰ τῆς θερμότητος ἄγει ἐφ' ἑωυὴ, καὶ ἀπὸ τῶν πλησίον φλεβῶν καὶ σαρκῶν, φλέγμα τὲ καὶ χολήν. γίνεται μὲν οὖν τούτῳ τῷ τρόπῳ. ὁκόταν δὲ τὰ πρὸς ἡ πλευρὸν προσπαγέντα σαπῇ καὶ πτυσθῇ, ὑγιέες γίνονται. ἦν δὲ τό, τε ἀρχαῖον πολλὸν προσπαγῇ πρὸς ἡ πλευρὸν, καὶ ἄλλο προσεπιγένηται, αὐτίκα ἀπόλλυνται, οὐ δυνάμενοι ἀναπτύσαι ὑπὸ πλήθους τοῦ σιάλου, ἢ ἔμπυοι γίνονται. καὶ οἱ μὲν, ἀπόλλυνται. οἱ δὲ, διαφεύγουσι. διαδηλοῖ δὲ ταῦτα ἐν τῇσιν ἑπτὰ ἡμέρῃσιν, ἢ ἐννέα, ἢ ἕνδεκα, ἢ τεσσαρεσκαίδεκα. ὀδύνην τὲ παρέχει, ἐς ἡν ὦμον, καὶ ἐς τὴν κληΐδα, καὶ ἐς τὴν μαχάλην, διὰ τόδε. ἡ φλὲψ ἡ σπληνίτις καλεομένη, τείνει ἀπὸ τοῦ σπληνὸς ἐς ἡ πλευρόν. ἐκ δὲ τοῦ πλευροῦ ἐς ἡν ὦμον, καὶ ἐς τὴν χεῖρα τὴν ἀριστερήν. ἡ δὲ ἡ πατίτις εἰς τὰ δεξιά. ὡσαύτως καὶ ὁκόταν ταύτης ἡ ἐνθὶ τοῦ πλευροῦ συνειρυσθῇ ὑπὸ τοῦ ῥίγεος καὶ φρίξῃ ἡ αἷμα ἡ ἐν αὐτῇ, ἔστε τὴν μαχάλην, καὶ τὴν κληΐδα, καὶ ἡν ὦμον, συνέρχεταί τε καὶ σπᾶ, καὶ ὀδύνην παρέχει. κατὰ δὲ τὸν αὐτὸν λόγον, καὶ τὰ περὶ τὸν νῶτον χωρία, διαθερμαίνεται ὑπὸ τοῦ προσπεπηγότος ὑγροῦ πρὸς τῷ πλευρῷ, φλέγματός τε καὶ χολῆς. παρέχει δὲ ὀδύνην ἐνίοτε καὶ τοῖσι τοῦ πλευροῦ κάτωθεν χωρίοισι. πολλάκις δὲ ἦν ἐς τὰ κάτω τράπηται, ὀδύνην διαδιδοῖ ἐς τὴν κύστιν διὰ τῶν φλεβίων, καὶ οὐρέει πολλόν τε καὶ χολῶδες. νομίζουσι δὲ ταύτης τῆς νούσου τὸ ῥίγος αἴτιον εἶναι καὶ ἀρχήν. Ἡ δὲ περιπλευμονίη γίνεται, ὁκόταν κεκινημένου καὶ ὑγραινομένου τοῦ φλέγματος καὶ τῆς χολῆς, ἑλκύσῃ ὁ πλεύμων ὑπὸ θερμασίης ἐφ' ἑωυὴν, ἀπὸ τῶν πλησίον χωρίων πρὸς τοῖσιν ὑπάρχουσιν ἐν ἑωυτῷ, διαθερμαίνει μὲν πᾶν τὸ σῶμα καὶ ὀδύνην παρέχει, μάλιστα δὲ τῷ τε νώτῳ, καὶ τῇσι πλευρῇσι καὶ τοῖσιν ὤμοισι, καὶ τῇ ῥάχει, ἅτε ἀπὸ τούτων ἕλκων ἐς ἑωυτὸν τὴν ἰκμάδα τὴν πλείστην, καὶ ὑπερξηραίνονται ταῦτα καὶ ὑπερθερμαίνονται. ὁκόταν δὲ εἰρύσῃ ἐς ἑωυτὸν καὶ ἕδρην λάβῃ, ἥτε χολὴ καὶ τὸ φλέγμα ἐς τὸν πλεύμονα σήπεται καὶ ἐμπυοῦται. καὶ ἦν μὲν ἐν τῇσι κυρίῃσι τῶν ἡμερέων σαπέντα πτυσθῇ, περιγίνεται. ἦν δὲ τάτε ἐπελθόντα τὴν ἀρχὴν δέχηται, καὶ προσεπιγένηται ἑτέρα, καὶ μήτε πτύων, μήτε σήπων κρατέῃ ὑπὸ πλήθεος τῶν ἐπιγινομένων, ἀποθνήσκουσιν ὡς τὰ πολλά. ἦν δὲ πρὸς τὰς ἡμέρας διατείνωνται τὰς δύο καὶ εἴκοσι, καὶ τὸ πῦρ μεθῇ, καὶ ἐν ταύτῃσι μὴ ἐκπτυσθῇ, ἔμπυοι γίνονται. γίνονται δὲ μάλιστα ἐκ τούτων οἷσιν ἰσχυρότατα, ἥτε πλευρίτις καὶ ἡ περιπλευμονίη. γίνεται δὲ καὶ ἄπτυστος περιπλευμονίη καὶ πλευρίτις, ἄμφω ὑπὸ τοῦ αὐτοῦ, ὑπὸ ξηρασίης. ξηραίνει δὲ καὶ τὰ θερμὰ, ὅταν ὑπερθερμαίνῃ. καὶ τὰ ψυχρὰ, ὅταν ὑπερψύχῃ. πήγνυται δὲ τὸ πλευρὸν, καὶ τὰ ἐν αὐτῷ τῷ πλευρῷ φλέβια καὶ συσπᾶται. καὶ ὁκόσον ἐν αὐτῷ ἐνὶ φλέγματος ἢ χολῆς, τοῦτο ὑπὸ τῆς θερμασίης ἐνέσκληκέ τε καὶ ὀδύνην παρέχει, καὶ ὑπὸ τῆς ὀδύνης πυρετόν. τούτου ξυμφέρει τὴν φλέβα ἀποσκάσαι τὴν ἐν τῇ χειρὶ, τὴν σπληνίτιν καλεομένην, ἢ τὴν ἡ πατίτιν, καθ' ὁποτέρην ἂν εἴη τὸ νούσημα. καὶ οὕτως ἡ ὀδύνη μαλακωτέρη γίνεται τοῦ πλευροῦ τὲ καὶ τῶν ἄλλων. ἡ γὰρ φλὲψ, ὅσον ἐνὶ ἐν αὐτῇ χολῆς καὶ φλέγματος, αὐτοῦ τοῦ αἵματος νενοσηκότος μετὰ τούτων μεθίει τὸ πουλὺ ἔξω. τὸ δὲ ἐκ τῆς σαρκὸς ὑπό τε φαρμάκων, καὶ

κων, καὶ ποτῶν διαχέεται, καὶ ὑπὸ χλιασμάτων προστιθεμένων ἔξωθεν, ὥστε τὴν νοῦσον σκίδνασθαι ἀνὰ πᾶν τὸ σῶμα. καλέεται δὲ αὕτη πλευρίτις ἄπτυστος. ἡ δὲ περιπλευμονίη, ὁκόταν ὁ πλεύμων ὑπερξηρανθῇ καὶ αὐτὸς, καὶ ὁκόταν ἐν αὐτῷ ἐνὶ χολῆς ἢ φλέγματος, οὔτε σήπει ὁμαλῶς, οὔτε τὸ σίαλον ἀναδίδοι. ὅσον τὲ ἐν αὐτῷ ἐστιν ἰκμάδος, ἢ ἀπὸ ποτοῦ, ἢ ἀπὸ ῥοφήματος, ἢ ἀπὸ τῶν πλησίον χωρίων, τοῦτο πᾶν ἐκκαίει, ὑπὸ τῆς ὑπερξηρασίης τὲ καὶ θερμασίης, τούτω ξυμφέρει πόματα πίνειν ὑφ' ὧν ὑγραίνεται ὁ πλεύμων, καὶ πτύσεται. ἢν γὰρ μὴ πτυσθῇ σκληρότερός τε γίνεται ὁ πλεύμων, καὶ συναυαίνεται, καὶ τὸν ἄνθρωπον ἀπόλλυσι. Καῦσος δὲ λαμβάνει μὲν μᾶλλον, τοὺς χολώδεας. λαμβάνει δὲ, καὶ τοὺς φλεγματίας. λαμβάνει δὲ, ὧδε. ὁκόταν χολὴ κινηθῇ ἀνὰ τὸ σῶμα καὶ συγκυρήσῃ, ὥστε τὰς φλέβας καὶ τὸ αἷμα εἰρύσαι τῆς χολῆς. εἰρύσαι δὲ τὸ πλεῖστον, ἐκ τῶν σαρκῶν καὶ τῆς κοιλίης. τὸ δὲ πρόσθεν ἐνεὸν, ἅτε καὶ τῇ φύσει θερμότατον ἐὸν ἐν τῷ σώματι τὸ αἷμα. ὁκόταν γοῦν διαθερμανθῇ ἐκ τῶν σαρκῶν καὶ τῆς κοιλίης, πρὸς τῷ ἐνεόντι μᾶλλον ἔτι ὑπὸ τῆς χολῆς, διαθερμαίνει καὶ τὸ ἄλλο σῶμα πᾶν. καὶ τὰ μὲν ὑπὸ τῆς πολλῆς ἰκμάδος, οὐ δύναται ἀποξηραίνεσθαι παντάπασιν. ἢν δὲ ἀποξηρανθῇ, ἀποθνήσκει ὁ ἄνθρωπος. τὰ δὲ ἐν τοῖσιν ἀκρωτηρίοισι τοῦ σώματος, ἅτε ξηρὰ ἐόντα φύσει, ἀποξηραίνεταί τε καὶ ἐκκαίεται ἐξ αὐτῶν τὸ ὑγρὸν τὸ πλεῖστον. καὶ εἰ θέλοις ψαύειν, ψυχρά τε εὑρήσεις αὐτὰ καὶ ξηρά. διὰ τοῦτο ὁκόσοι ὑπὸ καύσου ἁλίσκονται, τὰ μὲν ἔσω, καίονται ὑπὸ τοῦ πυρός. τὰ δὲ ἔξω, ψυχροί εἰσιν. ἥτε γλῶσσα καὶ ὁ φάρυγξ τρηχύνεταί τε καὶ αὐαίνεται ὑπὸ τοῦ ἔσω πνεύματος καὶ τῆς θερμότητος. Ὅσον δ' ἂν ἐν τῇ κοιλίῃ καὶ ἐν τῇ κύστει ἐγγίνεται χολῆς. τὸ μὲν ἐν τῇ κοιλίῃ. ἐνίοτε μὲν, διαταράσσεται κάτω. τὰ δὲ πολλὰ, ἐμέεται ἐν τῇσι πρώτῃσιν ἡμέρῃσιν, ἢ ἐν τέσσαρσιν, ἢ ἐν πέντε. ἐμέεται δὲ διὰ τόδε. ὁκόταν ἡ ἄνω κοιλίη ὑπερθερμανθῇ, ἕλκει ἐφ' ἑωυτὴν, καὶ γίνεται ἔμετος. διὰ τοῦτο δ' αὐτὸ καὶ ἐς περιπνευμονίην, ἐκ καύσου τὲ καὶ ἐκπλευρίτιδος μάλιστα μεθίσταται τὰ νουσήματα. ὁκόταν γὰρ ἡ ἄνω κοιλίη ὑπερθερμανθῇ, ἕλκει ἐφ' ἑωυτὴν, καὶ ὑποδέχεται ὁ πλεύμων, καὶ γίνεται περιπλευμονίη. καὶ ὡς τὰ πολλὰ ἀπόλλυνται, ἅτε ἀσθενέες ἤδη ἐόντες, καὶ ἑτέρης νούσου καινῆς ἐπιγεννηθείσης, οὐ δυνάμενοι τὰς ἡμέρας διατελέειν, ἄχρις οὗ τὸ σίαλον πεπανθῇ ἐν τῷ πλεύμονι. ἀλλ' ὡς τὰ πολλὰ ἀπόλλυνται ὑπὸ ἀσθενείης. ἔνιοι δὲ, περιγίνονται.

Ὁκόσοισι δὲ ἐς τὴν κύστιν συῤῥεῖ τι χολῆς, οὐ ῥέεται παχύ. παχὺ δὲ, ὑπὸ φλέγματος. χολῶδες δὲ διαχωρέει, ὑπὸ τοῦ συγκεκαῦσθαι ἐν τῇ κοιλίῃ τὰ ἐνεόντα. Φρενίτις δὲ ὧδε ἔχει. τὸ αἷμα τὸ ἐν ἐν τῷ ἀνθρώπῳ πλεῖστον ξυμβάλλεται μέρος συνέσιος. ἔνιοι δὲ λέγουσι, τὸ πᾶν. ὁκόταν οὖν χολὴ κινηθεῖσα ἐς τὰς φλέβας καὶ ἐς τὸ αἷμα εἰσέλθῃ, διεκίνησε καὶ διούρησε τὸ αἷμα ἐκ τῆς εἰωθυίης συστάσιός τε καὶ κινήσιος, καὶ διεθέρμηνε. διαθερμανθὲν δὲ, διαθερμαίνει καὶ τὸ ἄλλο σῶμα πᾶν, καὶ παρανοεῖται ὁ ἄνθρωπος, καὶ οὐκ ἐν ἑωυτῷ ἐστιν, ὑπό τε τοῦ πλήθεος τοῦ πυρετοῦ, καὶ τοῦ αἵματος, τῆς διουρήσιός τε καὶ κινήσιος γινομένης οὐ τῆς εἰωθυίης. προσεοίκασι δὲ μάλιστα οἱ ὑπὸ τῆς φρενίτιδος ἐχόμενοι, τοῖσι μελαγχολῶσι κατὰ τὴν παράνοιαν. οἵτε γὰρ μελαγχολώδεες ὁκόταν φθαρῇ τὸ αἷμα ὑπὸ χολῆς καὶ φλέγματος, τὴν νοῦσον ἴσχουσι καὶ παράνοιοι γίνονται. ἔνιοι δὲ καὶ μαίνονται. καὶ ἐν τῇ φρενίτιδι ὡσαύτως. οὕτω δὲ ἧσσον ἡ μανίη τὲ καὶ ἡ παραφρόνησις γίνεται, ὅσῳ * περ ἡ χολὴ τοῦ φλέγματος ἀσθενεστέρη ἐστίν. ὕφαιμον δὲ καὶ πελιδνὸν ἐν τῇ πλευρίτιδι καὶ περιπνευμονίῃ τὸ πτύαλον, διὰ τόδε πτύουσι. καταρχὰς μὲν ὡς τὸ πουλὺ, οὐθέτερα πτύουσιν, οὔτε πελιδνὸν, οὔτε ὕφαιμον. εἰδέναι δὲ χρὴ τὴν νοῦσον, ἰσχυρὴν ἐοῦσαν. ὁκόταν δὲ τὸ σίαλον ὑπόπαχυ ἄρξωνται πτύειν καὶ καθαίρεσθαι, μάλιστα τότε. πτύεται δὲ, ἀπὸ διατάσιος τῶν φλεβῶν. τῆς μὲν πλευρίτιδος, ἐκ τῶν ἐν τῷ πλευρῷ. τῆς δὲ περιπνευμονίης, ἐκ τῶν ἐν τῷ πλεύμονι, καὶ θερμασίην ἐπάγει ἐφ' ἑωυτήν. ἢν δὲ ῥηγματίης ἔη ὁ τὴν νοῦσον ἔχων, καὶ σαβ κὸς ἀπὸ τῆς πρώτης ἡμέρης, αἷμα, καὶ ὕφαιμον πύος καὶ πελιδνὸν σὺν σιάλῳ πτύει. τὸ δὲ πελιδνὸν, ἀπὸ τοῦ αἵματος γίνεται, ἢν ὀλίγον συσμίγηται, ἐς πουλὺ σίαλον, καὶ μὴ παραυτίκα πτύηται, ἀλλὰ μένει ἡμισαπὲς ἐόν, καὶ ἐκτεθηλυσμένον ἐν τῷ σώματι. ἀποθνήσκουσι δὲ, ἀπὸ μὲν τῆς πλευρίτιδος, ὁκόταν πολλὸν μὲν τὴν ἀρχὴν τῷ πλευρῷ προσπαγῇ, φλέγμα τὲ καὶ χολή. πολλὸν δὲ προσεπιῤῥυῇ καὶ ἐκ τοῦ ἄλλου σώματος. καὶ μήτε πτύων κρατέῃ ὑπὸ πλήθεος, μήτε σήπων. πιμπλῶνται δὲ αἱ ἀρτηρίαι ὑπὸ τῶν ἐνεόντων, φλέγματός τε καὶ πύου. τοῦτο δὲ ῥέγχει καὶ ἀναπνεῖ, πυκνόν τε καὶ αὐτόθεν. τέλος δὲ ἀποφράσσεται πάντα καὶ ἀποθνήσκεται. τὸν αὐτὸν δὲ τρόπον τοῦτον καὶ ἐκ περιπλευμονίης ἀπόλλυνται. ὅσοι δὲ ὑπὸ καύσου ἀποθνήσκουσι, πάντες ὑπὸ ξηρασίης ἀποθνήσκουσιν. ἀποξηραίνεται πρῶτον μὲν αὐτῶν τὰ ἀκρωτήρια πόδες τὲ καὶ χεῖρες. ἔπειτα δὲ τὰ ἐπιξηρότερα. ὁκόταν δὲ ἐκκαυθῇ καὶ ἀποξηρανθῇ παντάπασι τὸ ὑγρὸν ἐκ τοῦ σώματος, τὸ μὲν αἷμα, πήγνυταί τε παντελῶς καὶ ψύχεται. τὸ δὲ ἄλλο σῶμα, ἀποξηραίνεται καὶ οὕτως ἀποθνήσκει. ὑπὸ δὲ τῆς φρενί

Opera omnia (texte grec) - page 131 sur 480

πηδῶς ἀπόλλυται ὠδί. παραφρονέουσιν ἐν τῇ νόσῳ διὰ πάντος, ἄτε τοῦ αἵματος ἐφθαρμένου τε καὶ ἐκκεκινημένου πολὺ ἐωθυίης κίνησιν· καὶ ἅτε παραφρονέοντες, οὔτε τι τῶν προσφορμένων δέχονται, οὔ, τι ἄξιον λόγου. ὅταν δὲ πρὸς ἡ χρόνος, μαραίνονται τε καὶ μινύθουσιν ὑπό τε τοῦ πυρετοῦ, καὶ ἅμα τοῦ μηδὲν ξέφεσθαι· καὶ πρῶτα μὲν, τὰ ἐν τοῖσιν ἀκρωτηρίοισι μινύθει τε, ἡ ψύχεται· ἔπειτα δὲ, τὰ ἐπὶ τάπω· καὶ ψύχεος δὲ καὶ πυρετοῦ καὶ πόνων, ἀρχὴ αὕτη γίγνεται· ὅταν τὸ αἷμα τὸ ἐν τῇσι φλεψὶν ἅμα τοῦ φλέγματος ψυχθῇ, μετὰ πίπτει τε καὶ συνίσταται ἅλες· ἄλλοτε ἄλλη καὶ χρέμει· τέλος δὲ ψύχεται πάντα καὶ ἀποθνήσκει.

ΙΠΠΟΚΡΑΤΟΥΣ ΠΕΡΙ ΝΟΥΣΩΝ ΤΟ ΔΕΥΤΕΡΟΝ.

Ὑγιέεται πολλὸν ὅταν ἅμα θερμανθῇ ἡ κεφαλή· πήγεται γὰρ ἐν αὐτῇ τὸ φλέγμα. τὴν ἡμέρην δὲ, χωρέει τὸ μὲν, ἐς τὰς ῥῖνας· τὸ δὲ, ἐς τὸ στόμα. τὸ δὲ, διὰ τῶν φλεβῶν αἴ ἄγουσιν ἐς τὸ αἰδοῖον. ὅταν δὲ ἐς τὸ αἰδοῖον ἀφίκηται, οὐρέει καὶ παχέα· ἅτε ὑπὸ τραπουρίης ἀμβλυωπήσαντα δὲ, ὅταν ἐς τὰ ἐν τοῖσι ὀφθαλμοῖσι φλέβια ἐσέλθῃ φλέγμα· ὑδαρέστερά τε γὰρ γίνεται ἡ ὄψις, καὶ θολερώτερά· καὶ τὸ λαμπρὸν ἐν τῷ ὀφθαλμῷ, οὐχ ὁμοίως λαμπρόν ἐστιν, οὐδὲ καταφαίνεται ἐν αὐτῷ, ἐὰν ἐθέλῃ τις ὁρᾶν ὁμοίως, ὡς καὶ ὅτε λαμπρὸς καὶ καθαρὸς ἦν. οὗτος ἐν τεσσαράκοντα ἡμέρῃσι μάλιστα ὑγιάζεται. ἦν δὲ χρόνῳ ὕστερον πολλῷ ἐπιγένηται ἡ νοῦσος, ἀπὸ διάφορα τῆς κεφαλῆς παχαίνεται. καὶ τὸ ἄλλο σῶμα αἴρεται καὶ παχύνεται καὶ εὐχροέει. τοῦτο τὸ φλέγμα, ἐς τὰς σάρκας φέρεται καὶ ὑπὸ τοῦτου δοκέει παχὺς εἶναι· αἱ γὰρ σάρκες ἅτε διάβροχοι ἐοῦσαι καὶ ἠρμένα ἡ ἀραιότεραι, ἕλκουσιν ἐκ τῶν φλεβῶν αἷμα, καὶ διὰ τοῦτο δοκέουσιν εὐχροοι εἶναι. Ἑτέρη νοῦσος.

Κεφαλὴ ἕλκεα ἔχεται πολλάκις. καὶ τὸ σῶμα οἰδέει. καὶ ἡ χροιὴ, ἰκτεριώδης. καὶ ἄλλοτε ἄλλη τοῦ σώματος, ἕλκεα ἐκφύει. καὶ πυρετὸς λαμβάνει, ἄλλοτε καὶ ἄλλοτε· καὶ ἐκ τοῦ νώτου, ὑδρωρέει. τούτῳ ὅταν ἐν τῇ κεφαλῇ φλέγμα ὑπόχολον ἐνίσχῃ, τὰ μὲν ἕλκεα γίνεται, ὅταν τὸ βρέγμα διάβροχον γένηται τῷ φλέγματι καὶ τῇ χολῇ· καὶ ἀρχὴν ἔνι καὶ ἄλλως τὸ φλέγμα καὶ ἡ χολή· ἵστανται γὰρ τοῦτο καὶ σήπεται καὶ ἕλκοῦται. ἐς δὲ τὰ ὦτα λεπτυνόμενον τὸ φλέγμα, διαδίδοι. ἐν δὲ τῷ ἄλλῳ σώματι, τὰ τε ἕλκεα γίνεται τὰ ἐν αὐτῷ λέγων, τοῖσιν ἐν τῇ κεφαλῇ γίνεται, συνεπομένου τοῦ αἵματος καὶ τῆς χολῆς ἢ αὐτύχι ἀλιαθήσεται. ταύτῃ γὰρ ἡ σὰρξ σήπεται καὶ ἕλκοῦται. καὶ προσκατασήπει τὸ ἐσελθὸν τοῦ φλέγματος καὶ τῆς χολῆς, καὶ γίνεται πύον. Ἑτέρη νοῦσος. Περιωδυνίη τῷ κεφαλῷ ἔχει. καὶ ἐμεῖ χολιώδη. καὶ λυσουρέει. καὶ παραφρονέει. οὗτος τοιόδε περιωδυνίῃ μὲν, ὑπὸ τῆς ὑποθερμασίης τῆς κεφαλῆς. παραφρονέει δὲ, ὅταν τὸ αἷμα τὸ ἐν τῇ κεφαλῇ ὑπὸ χολῆς ἢ φλέγματος ὑποθερμανθῇ, καὶ κινηθῇ μᾶλλον τοῦ ἐωθότος. ἐμεῖ δὲ χολὴν, ἅτε κεκινημένης αὐτῆς ἐν τῷ σώματι· καὶ ἡ κεφαλὴ ὑπὸ τῆς θερμασίης ἕλκει ἐφ' ἑωυτήν. καὶ τὸ μὲν παχύτατον, ἐμεῖ. τὸ δὲ λεπτότατον, ἕλκει ἐς ἑωυτήν. συρέει δὲ ἡ ἐπαύτη ὑπὸ τῆς αὐτῆς, ὡς καὶ ἐν τῇ πρόσθεν εἴρηται. Ἑτέρη νοῦσος. Ἢν τοίνυν τὸ ἐγκέφαλον φλέβια ὑποδρεμήσῃ, τὸ μὲν οὔνομα οὐκ ὀρθὸν τῇ νούσῳ· οὐδὲ γὰρ αὐτὸν ὑποδρεμᾶται οὐδὲν τῶν φλεβίων. οὔτε τῶν ἐλαχίστων, οὔτε τῶν μειζόνων. ὀνομαίνουσι δὲ, καὶ φασὶν ὑποδρέμετον. εἰ δ' ὡς μάλιστα ὑποδρεμήσειε, νοῦσος ὑπ' αὐτοῦ οὐκ ἔοικε γίνεσθαι. ἀπ' ἀγαθοῦ γὰρ κακὸν, οὐκ οἷόν τε γενέσθαι. οὐδ' ἀπὸ κακοῦ ἀγαθὸν γένοιτο ἄν· οὐδ' αὖ ἀγαθὸν οὐδὲν τῶν δεόντος οἷόν τε γενέσθαι. ἀλλ' ὑποδρεμέειν δοκέει. ὅταν ἐς τὰς φλέβας χολὴ ἢ φλέγμα ἐσέλθῃ. μετεωρίζονται γὰρ αἱ φλέβες. καὶ σφύζουσι. καὶ ὀδυνέουσι τοῦσιν ἐπὶ τῷ κεφαλῷ ἐπίνεται. καὶ τὰ ὦτα ἦχει καὶ βόμβον οὐδὲν. καὶ ἦχει μὲν, ἅτε τῶν φλεβίων σφυζόντων καὶ παλλομένων, τηνικαῦτα γὰρ ἦχος ἔνεστιν ἐν τῇ κεφαλῇ. βαρυκοεῖ δὲ, ὁ μὲν τι, ὑπὸ τοῦ ἔσωθεν φόφου καὶ ἤχου. ὁ δὲ, ὅταν ὁ ἐγκέφαλος καὶ τὰ φλέβια τὰ περὶ αὐτὸν ἐπαρθῇ· ὑπὸ γὰρ τῆς ὑποθερμασίης ἐμπίπτουσι μὲν ἀπὸ τοῦ κενοῦ ὁ ἐγκέφαλος ἑωυτοῦ. καὶ ἅτε οὐκ ἐόντος τοῦ ἤδρος ἰσοπαλιθέος, ὡς καὶ ἐν τῷ πρὶν χρόνῳ, οὐδὲ ἴσον ἦν ἦχον ἴσον παρέχοντος, οὐκ ἐπισημαίνει δὲ τὰ λεγόμενα ὁμαλῶς, καὶ ἀπὸ τούτου βαρυκοεῖ. οὗτος ἐν μὲν ἐξαγῇ αὐτῷ ἐς τὰς ῥῖνας, ἢ ἐς τὸ στόμα ὑδαρὲς καὶ φλέγμα, ὑγιὴς γίνεται. ἐν δὲ μὴ ἐξαγῇ, ἑβδομαῖος μάλιστα ἀποθνήσκει. ἐν δὲ τῇ κεφαλῇ ὑπερεμέσωσι φλέβες, ὑποδρεμέουσι δὲ ὑπὸ τῶν αὐτῶν, ἃ καὶ ἐν τῷ πρόσθεν εἴρηται. σημεῖον δὲ ὅτι

τοιούτῳ τρόπῳ ὑπερεμέουσι τόδε. ὅταν τις ἢ χεῖρα τοῦτο παίσῃ ἐπιτάμῃ, ἢ κεφαλιῷ, ἢ ἄλλο τι τῶν σώματος, ἡ αἷμα μέλαν ῥέει, καὶ θολερὸν καὶ νοσῶδες. καί τοι οὐδὲ αἷμα δίκαιον ἐπεῖν κατ' οὔνομα, ἀλλ' ὀρυθρὸν καὶ ἑλικεινὲς ῥεῖν. ὅταν δὲ ὑπερεμέσωσιν ἀπὸ τῆν αὐτῶν, ἴσχει ὀδυνὴ καὶ σκοτοδινίη καὶ βαρος ἔχει πὶν κεφαλιῷ. ὀδυνὴ μὲν, ὑπὸ τῆς ὑπερθερμασίης τῶν αἱματος. σκοτοδινίη δὲ, ὅταν ἄλες ὦδὶ ἡ πρόσωπον χωρέῃσι ἡ αἷμα. βαρος δὲ, ἅτε τῶν αἵματος πλείονες ἐόντος ἐν τῇ κεφαλῇ, καὶ θολερωτέρου, καὶ νοσωδεστέρου ἢ ἔσωθεν. Σφακελισμὸς ἐγκεφάλου. Ἢν σφακελίσῃ ὁ ἐγκέφαλος, ὀδυνὴ ἔχει ἐκ τῆς κεφαλῆς πὶν ῥάχιν, καὶ ὦδὶ πὶν καρδίαν φοιτᾷ, ἀψυχίη καὶ ἱδρώς. καὶ ἄῦπνος τελέθει. καὶ ἐκ τῆν ῥινῶν αἷμα ῥεῖ. πολλάκις δὲ καὶ αἷμα ἐμέει. σφακελίζεται δὲ ὁ ἐγκέφαλος, τρόπῳ τοιῷδε. ὅκὼταν ἡ ὑπὸ θερμαυθῇ ἢ ὑπὸ ψυχθῇ, χολώδης ἢ φλεγματώδης γένηται μᾶλλον τοῦ ἐωθότος. ὅταν δέ τι τούτων πάθῃ, ὑπερθερμαίνεται καὶ ἦν νωτιαῖον μυελόν. καὶ διαθερμαινόμενος καὶ οὗτος, ὀδυνὴ τῇ ῥάχει παρέχει. ἀψυχέει δὲ, ὅταν προσίσηται πρὸς πὶν καρδίλιν φλέγμα ἢ χολή. προσίσασθαι δὲ ἀνάγκη, κενεμβιῶν καὶ ὑγρασμιῶν. ἱδρως δὲ γίνεται ὑπὸ πόνου. ἡ αἷμα δὲ ἐμέει, ὅταν αἱ φλέβες αἱ ἐν μὲν τῇ κεφαλῇ, ὑπὸ τοῦ ἐγκεφάλου κθρμανθῶσιν. αἱ δὲ παρὰ πὶν ῥάχιν, ὑπὸ τῆς ῥάχιος. ἡ δὲ ῥάχις, ὑπὸ τοῦ νωτιαίου μυελοῦ. ὁ δὲ μυελὸς, ὑπὸ τοῦ ἐγκεφάλου ἔθηκεν ὑπερ πέφυκεν. ὅταν οὖν θερμανθῶσιν αἱ φλέβες, καὶ ἡ αἷμα ἐν αὐτῇ συζέσῃ, διαδιδοῦσιν αἱ μὲν ἀπὸ τῆς κεφαλῆς, ἐς τοὺς ῥίνας· αἱ δ' ἀπὸ τῆς ῥάχιος αἱμορρέουσι, ἐς ἡ σῶμα. οὗτος τελευταίους ἀπόλλυται, ἢ τεμπαίους ὡς πλεῖστα. Ἐντερίη νοῦσος. Ἐξαπίνης ὀδυνὴ λαμβάνει πὶν κεφαλιῷ, καὶ παραχρῆμα ἄφωνος γίνεται, καὶ ἀκρατὴς ἑωυτοῦ. οὗτος ἀποθνήσκει ἐν ἑπτὰ ἡμερῇσιν, ἢν μή μιν πῦρ ἐπιλάβῃ. εἰ γὰρ ἐπιβάλλῃ, ὑγιαίνει. πάσχει δὲ ταῦτα, ὅταν αὐτῷ μέλαινα χολὴ ἐν τῇ κεφαλῇ κινηθεῖσα ῥυῇ. καὶ μάλιστα κατ' ὃ τι τελεύτατόν ἐστι φλέβιον, ἐν τῷ φαχίλῳ φημὶ καὶ τοῖς σκέλεσιν. ἔπειτα καὶ τῇ ἑξῆς ἀπόπληκτος γίνεται καὶ ἀκρατὴς, ἅτε τῶν αἵματος ἐψυγμένου. καὶ ἢν κρατήσῃ ὥστε ἡ αἷμα θερμανθῆναι, ἢν τε ὑπὸ τῆν προσφερομένων, ἢν τε ὑφ' ἑωυτῶν, μετεωρίζεταί τε καὶ διαχέεται καὶ κινέεται. καὶ πὶν πυελὸν ἐσάγεταί τε καὶ ἀφρέει, καὶ χολοῦται τῆς χολῆς, καὶ ὑγιὴς γίνεται. ἢν δὲ μὴ κρατήσῃ, ψύχεται ὦδὶ μᾶλλον. καὶ ὅταν παντάπασι ψυχθῇ καὶ ἐκλείπῃ ἐξ αὐτοῦ ἡ θερμὸν, πήγνυται καὶ κατθνῄσκει οὐ διὰ πολλοῦ, ἀλλὰ ἀποθνήσκει. ἢν δὲ ἐκ δωδεκαήμερον ταῦτα πάθῃ, καὶ χολὴ πάσχει ὑπὸ τῆν αὐτῶν, καὶ ἀπόλλυται. Τρηχιῶν. Ὅταν τρηχιῶν γένηται ἐν τῷ στέρνῳ, ὀδυνὴ λαμβάνει ἐκ τοῦ ὀξέος. χρόνῳ δὲ ἀφίσταται ἡ θρόμβος ἀπὸ τῆς κεφαλῆς ἄλλη καὶ ἄλλη. οὗτος δὲ ταῦτα πάσχει ὡ τινι ἐν τῇ διαφόρῃ τοῦ στέρνου, ὅταν φλέγμα ἐπιγενόμενον ἀποξηρανθῇ. τοῦτο γὰρ αἰρεῖ γίνεται καὶ ἐκλείπει ἐξ αὐτέου ἡ ἰκμὰς πᾶσα. καὶ ἅτε ξηροῦ ἐόντος, ἀφίσταται ἡ θρόμβος ἀπ' αὐτοῦ. αὕτη ἡ νοῦσος οὐ θανάσιμός ἐστιν. Ἐντερίη νοῦσος. Ἢν βλαβερὸς γένηται, ἀλγεῖ τῆς κεφαλῆς ἡ πρόσθεν. καὶ τοῖσιν ὀφθαλμοῖσιν, οὐχ ὁμαλῶς ὁρᾷ. καὶ κωφαίνει. καὶ αἱ φλέβες σφύζουσι. καὶ πυρετὸς ἴσχει βλυχρὸς. καὶ τῷ σώματος ἀκρασίη. οὗτος ταῦτα πάσχει, ὅταν αἱ ἐν τῇ κεφαλῇ φλέβες θερμανθῶσιν. καὶ θερμανθεῖσαι, εἰρύσωσι φλέγμα ἐς ἑωυτάς. ἡ μὲν οὖν ἀρχὴ τῆς νούσου, ἐκ τούτου γίνεται. ἡ δὲ ἔμπροσθεν τῆς κεφαλῆς, διὰ τόδε ἀλγέει. ὅτι αἱ φλέβες αἱ ταύτῃ εἰσὶν αἱ παχύταται. καὶ ὁ ἐγκέφαλος ἐς ἡ πρόσω μᾶλλον κεῖται τῆς κεφαλῆς, ἡ ἐς τοὔπισθεν. καὶ τοῖσιν ὀφθαλμοῖσιν διὰ τοῦτο οὐχ ὁρᾷ προκεκμηκότος τῶν ἐγκεφάλου καὶ φλεγμαίνοντος. ἡ δὲ σῶμα διὰ τόδε, ἀκρασίαι ἴσχουσιν αἱ φλέβες ἐωυτὸ ἐς ἑωυτὰς βρύσασι φλέγμα, ἀνάγκη ὑπὸ ψυχρότητος τοῦ φλέγματος, ἡ αἷμα ἑστάναι μᾶλλον ναῦ, ἡ ἐν τῷ πρὶν χρόνῳ, καὶ ἐψύχεαι. μὴ κινουμένου δὲ τῶν αἵματος, οὐχ οἷόν τε μὴ οὐχὶ καὶ ἡ σῶμα ἀζεμίζειν καὶ κεκωφῶσθαι. ἢν μὲν ἡ αἷμα καὶ ἡ ἄλλο σῶμα κρατήσῃ ὥστε διαθερμανθῆναι, διαφθείρει. ἢν δὲ τὸ φλέγμα κρατήσῃ, ἐπιψύχεται μᾶλλον τὸ αἷμα καὶ πήγνυται. καὶ ἢν ἐς τοῦτο ἐπιδιδοῖ ψυχόμενον καὶ πηγνύμενον, πήγνυται παντελῶς καὶ ἐμψύχεται ὁ ἄνθρωπος καὶ ἀποθνήσκει. Κωκάγχη. Κωκάγχη δὲ γίνεται, ὅταν ἐν τῇ κεφαλῇ φλέγμα κινηθὲν ῥυῇ, ἄλλῃ ἠῶτο. καὶ ἐς ἐν τῇσι σαγόσι, καὶ ἐνδὺν τὸν βάκχιον. οὗτος οὔτε τὸ σίαλον δύναται ἠσθαίειν. ἀσχνεῖ δέ τε βιαίως καὶ ῥέγχει. καὶ ἔστιν ὅτε καὶ πυρετὸς αὐτὸν ἴσχει. τὸ μὲν οὖν νούσημα ἀπὸ τούτου γίνεται. καὶ ἄλλοτε ὑπ' αὐτῶν πλὴν ἠλώπεκας, ἄλλοτε ὑπὸ τῶν σκθέων, ὀλίγον. Σπαφυλή. Σπαφυλὴ δὲ γίνεται, ὅταν ἐς ἡν χαρχαρεῶνα ἠσταφὶς φλέγμα ἀπὸ τῆς κεφαλῆς. καὶ ἠσταφιήματα καὶ γίνεται βρύθρος. ἢν δὲ πλείων χρόνος γένηται, μελαίνεται. μελαίνεται δὲ ὦδὶ. ὦδὶ

φλεβός ἐστιν ὁ γαργαρεὼν παχέης. καὶ ἐπὴν φλεγμήνη, θερμαίνεται. καὶ ὑπὸ τῆς θερμασίης ἕλκει καὶ ἐκ τῆς φλεβὸς τοῦ αἵματος, καὶ μελαίνεται ὑπ' αὐτοῦ. διὰ τοῦτο δὲ καὶ ἢν μὴ ὀρθῶντα τάμης, παραχρῆμα ἀποσπαρθάζουσιν. ἡ γὰρ φλὲψ θερμαίνει, καὶ ὑπὸ τῆς θερμασίης ἐμπιπλεῖ τὰ περὶ τὸν γαργαρεῶνα αἵματος. καὶ δι' ὀλίγου ἀποπνίγονται. Ἀντιάδες.

Ἀντιάδες δὲ καὶ ὑπογλωσσίδες. καὶ οὖλα. καὶ γλῶσσα. καὶ ὅσα τοιαῦτα ταύτῃ πεφυκότα, ταῦτα πάντα νοσέει ἀπὸ τῆς φλέγματος. τὸν δὲ φλέγμα, ἀπὸ τῆς κεφαλῆς κατα βαίνει. ἡ δὲ κεφαλὴ, ἐκ τοῦ σώματος ἕλκει. ἕλκει δὲ, ὅταν διαθερμανθῇ. διαθερμαίνεται δὲ, ὑπὸ σιτίων καὶ ἡλίου, καὶ ψύχεος, καὶ πόνων, καὶ πυρός. ὅταν δὲ διαθερμανθῇ, ἕλκει τὸν λεπτότατον ἐς ἑωυτὴν ἐκ τοῦ σώματος. ὅταν δὲ εἰρύσῃ, κατα βαίνει καὶ πάλιν ἐς τὸν σῶμα. Νοῦσοι αἱ ἀπὸ τῆς κεφαλῆς γινόμεναι.

Ὅταν πλήρης γένηται ἡ κεφαλὴ, καὶ τύχῃ ὑπό τινος τούτων διαθερμανθῆναι, ναρκὴ ἴσχει τὴν κεφαλήν. καὶ οὐρέει συχνά. καὶ τὰ ἄλλα πάσχει ἅπερ ὑπὸ στραγγουρίης. ὁ αὐτὸς ἡμέρας ἐννέα, ταῦτα πάσχει. καὶ ἢν μὲν ῥαγῇ κατὰ τὰς ῥίνας, ἢ κατὰ τὰ ὦτα ὕδωρ καὶ βλαίννα, ἀπαλλάττεται τῆς νούσου. καὶ παύεται τῆς στραγγουρίης. οὐρέει τὲ ἀπόνως, καὶ πουλὺ καὶ λευκὸν, ἐς τὰς εἴκοσιν ἡμέρας. καὶ ἡ ἐκ τῆς κεφαλῆς ὀδύνη ἐκλείπει. καὶ ἐκ τῶν ὀφθαλμῶν ἐσορῶντι κλέπτεταί οἱ ἡ αὐγή. καὶ δοκέει τὸν ἥμισυ τῶν προσώπων ὁρᾶν. οὗτος τεσσαρακοσταῖος, ὑγιὴς παντελῶς γίνεται. ἐνίοτε δὲ πουλλοῖς ὑπανέστρεψεν ἡ νοῦσος ἑβδόμῳ ἔτει, ἢ τεσσαρεσκαιδεκάτῳ. καὶ τὸν δέρμα οἱ παχύνεται τὸν τῆς κεφαλῆς. καὶ ψαυόμενον ὑπείκει. καὶ ἀπ' ὀλίγων σιτίων, ἁπαλὸς καὶ ἄχροος φαίνεται, καὶ ἀκούει οὐκ ὀξέα. ὅταν οὕτως ἔχοντι ἐπιτύχῃς ἀρχομένῳ τῆς νούσου, πρόσθεν ἢ ῥαγῆναι κατὰ τὰς ῥίνας τὸν ὕδωρ, καὶ κατὰ τὰ ὦτα. καὶ ἔχει αὐτὸν ἡ περιωδυνίη, ἀποξυρήσαντα χρὴ αὐτὸν τὴν κεφαλὴν, περιδέοντα περὶ τὸν μέτωπον τὸν ἀσκὸν τὸν σκύτινον, ὕδατος ἐμπιπλῶντα, ὡσὰν ἀνέχηται θερμοτάτου, ἐὰν αὐτὸν χλιαίνεσθαι. καὶ ἐπὴν ἀποψυχθῇ, ἕτερον ἔχειν. ἢν δ' ἀσθενέη παύεσθαι. καὶ διαλιπὼν, αὖθις ποιέειν ταυτὰ ἔστ' ἂν χαλάσῃ ἡ περιωδυνίη. καὶ ἢν ἡ κοιλίη μὴ ὑποχωρέη, ὑποκλύσαι εἰς αὐτόν. καὶ πιπίσκοντα τῶν οὐρητικῶν μελίκρητα διδόναι ἐπὶ πίνειν ὑδαρέα. καὶ θαλπέσθω ὡς μάλιστα. ῥυμφανέτω δὲ τὸν χυλὸν τῆς πτισάνης, λεπτόν. ἢν δὲ ἡ γαστὴρ μὴ ὑποχωρέη, λινοζῶστιν ἐψήσας ἐν ὕδατι τρίβων, διηθέων τὸν χυλὸν, συσμίσγειν ἴσου, τὸν ἀπὸ τῆς πτισάνης χυλοῦ, καὶ τὸν ἀπὸ τῆς λινοζώστιος, καὶ μέλι ὀλίγον παραμίσγειν ἐς τὸν χυλόν. τοῦτον ῥυφάνειν τρὶς τῆς ἡμέρης. καὶ ἐπιπίνειν οἶνον μελιχρόν. ὑδαρέα. λευκόν. ὀλίγον ἐπὶ τῷ ῥυφήματι. ἐπὴν δὲ οἱ ῥαγῇ κατὰ τὰς ῥίνας τὰ βλαιννώδεα. καὶ οὐρέει παχύ. καὶ τῆς ὀδύνης ἀπηλλαγμένος ἔη τῆς κεφαλῆς, τῷ ἀσκῷ μηκέτι χρήσθω, ἀλλὰ λουόμενος πολλῷ θερμῷ, πινέτω τὰ διουρητικὰ καὶ μελίκρητα ὑδαρέα. καὶ τὰς μὲν πρώτας ἡμέρας κέγχρον λειχέτω. καὶ κολοκύντην ἐσθιέτω, ἢ τεῦτλα τρεῖς ἡμέρας. ἔπειτα σιτίοισι χρήσθω, ὡς μαλθακωτάτοισι καὶ διαχωρητικωτάτοισι, προστιθεὶς ὀλίγον ἀεὶ τῶν σιτίων. ἐπὴν δὲ τεσσαράκοντα ἡμέραι διέλθωσι. καθίσταται γὰρ μάλιστα ἡ νοῦσος ἐν τοσούτῳ χρόνῳ, καθῆρας αὐτοῦ τὴν κεφαλήν. πρότερόν οἱ φάρμακον δοὺς, κάτω καθῆρον, ἢν ὥρη ἔη τοῦ ἔτεος. ἔπειτα ὀρρὸν μεταπίσαι ἑπτὰ ἡμέρας. ἢν δὲ ἀσθενήσῃ, ἐλάσσονας. ἢν δὲ ὑποστρέψῃ ἡ νοῦσος, πυριάσας αὐτὸν ὅλον ἐς αὔριον, δίδου ἐλλέβορον πίνειν. κἄπειτα διαλείπειν ὅσον ἄνσοι δοκέη χρόνον, καὶ τότε τὴν κεφαλὴν καθῆρας κατωτερικὸν δοὺς φάρμακον, καῦσον τὴν κεφαλὴν ἐσχάρας ὀκτώ. δύο μὲν παρὰ τὰ ὦτα, δύο δὲ ὄπισθεν τῆς κεφαλῆς, ἔνθεν καὶ ἔνθεν ἐν τῇ κοτίδι. δύο ἐν τῇ ῥινὶ, παρὰ τοὺς κανθούς. τὰς φλέβας καίειν δὲ, τὰς μὲν παρὰ τὰ ὦτα, ἔστ' ἂν παύσωνται σφύζουσαι. τοῖσι δὲ σιδηρίοισι, σφηνίσκους ποιησάμενος, διακαίειν πλαγίας τὰς φλέβας. ταῦτα ποιήσαντι, ὑγιείη ἐγγίνεται. Ἄλλη νοῦσος.

Ἑλκέων κατα πίμπλαται τὴν κεφαλὴν, καὶ τὰ σκέλεα οἰδίσκεται, ὥσπερ ἀπὸ ὑδραποσίης. καὶ ἐν τῇσι κνήμησιν ἐμπλάσσεται. καὶ ἢν πιέσῃς, ἡ χροιὴ ἰκτερώδης. καὶ ἐκφύει ἕλκεα ἄλλοτε ἄλλη, μάλιστα δὲ περὶ τὰς κνήμας. καὶ φαίνεται πονηρὰ προσιδέειν. ἀποφλεγμήναντα δὲ, ταχέως ὑγιέα γίνονται. καὶ πυρετὸς, ἄλλοτε καὶ ἄλλοτε λαμβάνει. ἡ δὲ κεφαλὴ, ἀεὶ θερμὴ γίνεται. καὶ ἐκ τῶν ὤτων ὕδωρ ῥέει. ὅταν οὕτως ἔχει, φάρμακον οἱ δοῦναι, ὑφ' οὗ φλέγμα καὶ χολὴν καθαιρεῖται ἄνω. ἢν μὲν ψύχος ἔη, προπυριάσας καὶ λούσας θερμῷ. ἔπειτα διαλείπων ἡμέρας τρεῖς, τὴν κεφαλὴν καθῆραι. μετὰ δὲ, κάτω φάρμακον πίσαι. ἢν δὲ ὥρη ἔη, καὶ ὀρρὸν μεταπιέτω. εἰ δὲ μὴ, γάλα ὄνου. μετὰ δὲ τὰς καθάρσιας, σιτίοισιν ὡς ἐλαχίστοισι χρήσθω, καὶ διαχωρητικωτάτοισι. καὶ ἀλουτεέτω. ἢν δὲ ἡ κεφαλὴ ἕλκωται, τρύγα κατακαίων ὀνηρὴν, σμίγμα ποιῶν σύμμιγε τῆς βαλάνου τὸν ἔκλεμμα, λεῖον τρίβων. λίτρον συσμίσων ἴσον ἀποσμίξας τούτοισι, λούσθω πολλῷ θερμῷ. χριέσθω δὲ τὴν κεφαλὴν, δαφνίσας τρίψας καὶ κικίδας. καὶ σμύρναν. καὶ λιβανωτόν. καὶ ἀργυρίου ἄνθος. καὶ ὑεῖον ἄλειφα. καὶ δάφνινον ἔλαιον. ταῦτα μίξας χρίειν. τὸν δὲ μετὰ ταῦτα

χρόνον, ἐμέτοισι χρῆσθαι τοὺς τῶν μιλώδων. καὶ γυμναζέσθω καὶ θερμολουτείτω. λῦε δέ σοι τάδε ποιέοντι, ἐκ μὲν τοῦ ἄλλου σώματος ἡ νοῦσος ὀξελιλύθη. ἐν δὲ τῇ κεφαλῇ ἐπ' ἕλκεά οἱ γίνηται, ἡμιθέρμου πῖλον κεφαλλιὼ αὖθις, φαρμακον ἡπτῶ μετὰ πίσσης. ἔπειτα ξυρήσας πῖλον κεφαλλιὼ, ἡμιτάμειν τομὰς αὐταμάς. μὴ ἐπὴν ἀποῤῥυῇ ὁ αἷμα, αὐχτείλαι. ἔπειτα ἕρια πινόεντα οἴνῳ ῥαίνων, ἐπιλεῖν. καὶ ἐπὴν ἀπολύσῃς, τῶδε αὖθις λίζειν καὶ μὴ βρέχειν. ἔπειτα κυπάρισσον ἐπιπάσσειν, ἐλαίῳ λεῖον χρίων. τοῖσι δὲ ἑρείοισιν ἐπιθέσμοισι χρῆσθω, ἕως ἂν ὑγιὴς γένηται. Ἄλλη νοῦσος. Γερεωδωλίη λαμβάνει πῖλον κεφαλλιὼ, καὶ ἐπὶ τοῦ κινήσῃ τὴν ἡπατον ἐμέει χολώδεα. εἰ δὲ καὶ ἅλυσιν ῥέει καὶ παρεφρονέει. ἔπειδὴ ἑβδομαῖος γένηται, εἰ μὲν ἀποθνήσκει. λῦε δὲ πῖλον ἑβδόμιον δίπλη, καὶ ἀναστεῖος ἢ ἐξεναστεῖος, λῦε μὴ οἱ ἔρχῃ κατὰ τὰς ῥῖνας, ἢ κατὰ τὰ ὦτα. λῦε δὲ ἔρχῃ, ὑπεχφυπάνει. ῥεῖ δὲ ὑπόχολον ὕδωρ. ἔπειτα τῷ χρόνῳ, πύον γίνεται ἐκ τοῦ πτερνίου. ὅταν οὖν οὕτως ἔχῃ, ἕως μὲν ἂν ἡ τοῦ γερεωδωλίη ἔχῃ κατ' ἀρχὰς, πρὶν ἔρχῃσθαι ἐκ τῆς ῥινὸς καὶ τῶν ὤτων, ἀσπόνδους οἱ ὕδατι θερμῷ βρέχων, ἔστω προστιθεὶς πρὸς πῖλον κεφαλλιὼ. λῦε δὲ μὴ τοιούτοισι χαλᾶ, τῷ ἀσκῷ χρῆσθαι ὥσπερ αὐτῷ πρόπω, ὥσπερ ἐπὶ τῆς προτοδύης. πινέτω δὲ μελίκρητα ὑδαρέα. λῦε ἢ μὴ ἀφ' ὧν μελικρήτου, ἢ ἀφ' ὧν κρημνῶν ὕδωρ πινέτω. ξυμφανέτω δὲ ἐν χυλοῦ τῆς πτισάνης, καὶ ἐπιπινέτω λευκὸν οἶνον ὑδαρέα. ἕως λῦε δὲ ἔρχῃ κατὰ τὰ ὦτα, καὶ πυρετὸς αὖῃ, καὶ ἡ ὀδυνὴ, σιτίοισι χρήσθω διαχωρητικοῖσι, ἀρξάμενος ὀλίγων, προστιθεὶς ἀεί. καὶ λούσθω θερμῷ κατὰ κεφαλῆς. καὶ τὰ ὦτα διακλύζειν, ὕδατι κεχαρωμένῳ. μὴ ἐπιθέτω ἀσπόνδια μέλιτι ἐμβάπτων. λῦε δέ τοι μὴ ξηραίνηται οὕτως, ἀλλὰ χρόνιον γένηται ἐκ τοῦ ῥεύματος, διακλύσας, ἐμβάλλειν ἀργύρου ἄνθος. σαρδαράχνου. ξυμμίξιον, ἴσον ἑκάστου, λεῖα τρίβων ἐμπασσέτω ἐς τοὺς, σάσειν. καὶ λῦε παρεξέρεθ' ἑτέρωθεν βάλλειν τῷ φαρμάκου. ἔπειτα δὲ ξηρὸν γένηται ἐς τοὺς, ἐκκαθαίρεσθαι, ἐκλύσει δὲ φαρμακον. ἔπειτα, κωφὸν γὰρ γίνεται ἐκ πρώτου ἀποξηραινθὲν, πυρετὸν αὖθις βληχρὸν πυρέσσει τὰ ὦτα. κατασήσεται γὰρ οὕτω, μόλις καὶ ἐν χρόνῳ. ἀποθνήσκουσι δὲ καὶ λῦε ἐς τοὺς τῶν διαφθορὴ γινομένη μὴ ἔρχῃ ἐν τοῖσιν ἐπ' ἡμέρῃσιν. ἢ τῶν λέγειν πολλῷ θερμῷ, μὴ ἀσπόνδους οἱ ὕδατι θερμῷ βρέχων, ἐκμάσσων χλιαροὺς, προστιθέναι πρὸς τοὺς. λῦε δὲ μὴ δὲ οὕτω ῥίγωσι, πυρετὸν αὖθις ἐκ τοὺς. ξυμφήμασι δὲ καὶ πόμασι, τοῖσιν αὐτοῖσι χρῆσθαι, οἷσι περὶ τοῖσι πρόσθεν. Ἑκτὴ νοῦσος. Ἢν ὕδωρ ἐν τῷ ἐγκεφάλῳ γένηται, ὀδυνὴ ὀξείη ἔχει δὲ τῶν βρέγματος καὶ τῶν κροτάφων ἄλλοτε ἄλλη. καὶ ῥίγος καὶ πυρετὸς ἄλλοτε καὶ ἄλλοτε. καὶ τὰς χόρας τῶν ὀφθαλμῶν ἀλγέει, καὶ ἀμβλυώσσει. καὶ ἡ κόρη χίζεται. καὶ δοκέει ἐκ τοῦ εἷς δύο ὁρᾶν. καὶ λῦε ἀνασῇ, σκοτοδινιῇ μὲν λαμβάνει. καὶ ἐν ἀνίῃ μὲν ἐκ ἀνέχεται, οὐδὲ ἐν ἡλίῳ. καὶ τὰ ὦτα τέτηγε. καὶ τῷ φόφῳ ἄχθεται ἀκούων. καὶ ἐμέει σίελα καὶ λάπην. ἐνίοτε δὲ καὶ τὰ σιτία. μὴ ἐν δέρμα λεπτῷ ἐστι τῆς κεφαλῆς. καὶ ἔοικε φαυόμενος. ὅταν οὕτως ἔχῃ, πρῶτον μὲν δυοῖν δεῖν φαρμακον ἄνω, ὅ, τι φλέγμα ἄξει. καὶ μετὰ τοῦτο πῖλον κεφαλλιὼ κατθέρμου. ἔπειτα διαλείπων φαρμακον πίσσῃ κάπτω. ἔπειτα σιτίοισιν ἀνακομίζειν αὐτὸν, ὡς ἐπὶ χωρητικωτάτοισιν, ὀλίγα ἀεὶ προστιθείς. ἐπὶ λῦε δὲ κατεσθίῃ ἤδη τὰ σιτία ἀρχόμενα, ἐμέτοισι χρήσθω νήστις, τῷ φακείῳ συμμίσγων μέλι καὶ ὄξος, λάχανα προσφάτων. καὶ τῇ ἡμέρῃ ταύτῃ αὖ ἐμέσῃ, πρῶτον μὲν κυκεῶνα πινέτω λεπτόν. ἔπειτα ἐς ἀπέριλλον, σιτίοισιν ὀλίγοισι χρήσθω. καὶ ἁλουτείτω. καὶ τῶδε παντείτω ἀφ' ὧν σιτίων, καὶ ὄρθρου φυλακτόμενος ἐν ἀνέμου καὶ ἐν ἡλίου. καὶ πῶς πῦρ μὴ προσείτω. καὶ λῦε μὲν τοιαῦτα ποιήσῃ πυὶ ὑγιὴς γένηται, εἰ δὲ μὴ προσκαθθέρμου αὖθις τῇ ἥρῃ, πρῶτον μὲν ἐλλεβόρου. ἔπειτα καὶ ἐς τὰς ῥῖνας ἐγχέαι φαρμακον. καὶ διαλιπὼν ὀλίγον χρόνου, κάτω καθθέρμαι. ἔπειτα ἀνακομίσας σιτίοισιν. εἶτα κατὰ τὰ μὲν τῷ κεφαλλιὼ κατὰ τὸ βρέγμα, ζακῆσαι πρὸς ἐν ἐγκέφαλον καὶ ἰῆσθαι ὡς πρίσμα. Ἄλλη νοῦσος. Ῥίγος, ὀδυνὴ καὶ πυρετοὶ δίψη τῆς κεφαλῆς, μάλιστα δὲ ἐς τὸ οὖς, καὶ ἐς τοὺς κροτάφους, καὶ ἐς τὸ βρέγμα, καὶ τὰς χόρας τῶν ὀφθαλμῶν ἀλγέει. καὶ αἱ ὀφρύες δοκέουσιν οἱ ἐπικέεσθαι. καὶ τῷ κεφαλλιὼ βαρὺς ἔχει. καὶ λῦε τις μὲν κινήσῃ, οὐρήσῃ. ἐὰν καὶ οὐρέῃ πολὺ καὶ ἐρυθρόν. καὶ τοὺς ὀδόντας νάρκη, καὶ αἷμα δίψη ἔχει. καὶ αἱ φλέβες ἄρδονται. καὶ σφύζουσι τῇ κεφαλῇ. καὶ οὐκ ἀνέχεται ἠρεμέων, ἀλλ' ἀλύει καὶ ἀλλοφρονέει ἐπὶ τῆς ὀδυνέης. τούτῳ λῦε μὲν κατὰ τὰς ῥῖνας, ἢ κατὰ τὰ ὦτα ῥαγῇ, ὑσροφορέει ὑπόπυος, καὶ ὑγιὴς γίνεται. λῦε δὲ μὴ ἀποθνήσκει ἐν ἑπτὰ ἡμέρῃσιν ὡς τὰ πολλά. αὕτη ἡ νοῦσος γίνεται μάλιστα ἐκ λιπυρείης, ἐπὶ λῦε ἀπαλλαγῇ τῷ πυρὸς ἀκμάσαντος ἐὼν, ἢ σιτίων ἐμπλησθήσεται, ἢ θωρήξει, ἢ ἐν ἡλίῳ κάμῃ. ὅταν οὕτως ἔχῃ, πρῶτον μὲν ἀφεῖναι ἀφ' τῆς κεφαλῆς τῷ αἵματος, ὁπόσον αὐτοὶ δοκέῃ. ἐπὴν δὲ ἀφῆς πῖλον κεφαλλιὼ ξυρήσας, ῥύγματοί οἱ προσφορέειν. καὶ λῦε μὴ ἐπὶ χωρέῃ ἡ κάτω, ὑποκλύσαι. πίνειν δὲ διδόναι ἐν ἀφ' τῆς πτισάνης χυλὸν ψυχρὸν, καὶ ἐπιπίνειν ὕδωρ. λῦε δὲ οἱ πρὸς τὰ ῥύγματα μὴ χαλᾶ, μετὰ βαλὼν, τῷ ἀσπῷ χρῆσθαι καὶ θερμαίνειν. ἐπὶ λῦε δὲ παύσηται ἡ ὀδυνὴ, σιτίοισι χρήσθω διαχωρητικοῖσι, καὶ μὴ ἐμπιπλάσθω. ἐπὶ λῦε δὲ γένηται εἰκοσταῖος πεπαυμένης τῆς ὀδυ-

νης, πυρήσας αὐτῇ τῇ κεφαλῇ πρὸς τὰς ῥῖνας, φαρμακον προστίθει. καὶ διαλιπὼν ἡμέρας ξηρὰς, φαρμακον πίσσει κάτω. Ε τέρη νοῦσος. Ἢν ἐσθρεμήσαντα τὰ φλέβια, τὰ αἵματα τὰ ποθὲν ἐν ἐγκεφαλον, θερμὴν ἐν ἐγκεφαλον, πυρετὸς ἴσχει ἰσχυρὸς ἢ ὀδυνᾶται ἐς τὸν κροτάφους, καὶ ὁ βρέγμα, καὶ ἐς τοῦ παθεν τῆς κεφαλῆς. καὶ τὰ ὦτα ἠχέει, καὶ πνεύματος ἐμπίπλαται, καὶ ἀκούει οὐδὲν. καὶ ἀλύει. καὶ ἐνυπνάζει αὐτῷ ἐσ ἐνυπνίου ἐσθὸ τῆς ὀδυνης. οὗτος ἀποθνήσκει πεμπταῖος, ἢ ἑκταῖος. ὅταν οὕτως ἔχῃ, θερμαίνειν αὐτῇ τῇ κεφαλῇ. ἢν γὰρ ἐκχυθῇ ἔξω τῶν ἢ τῶν ῥινῶν ὕδωρ, οὗτος ἐκφυγάνει ὁ ὀλεθρος. ἢν δὲ φύγῃ τὰς ἡμέρας τὰς ἐξ, διαπύει αὐτὸν ὡς πρὸς τῇ προτρέπω. Ε τρίη νοῦσος. Ἢν ἐσθρεμήσωσιν αἱ φλέβες ἐς τὴν κεφαλήν. ὀδυνᾶται ἔχει βραχίων τῇ κεφαλῇ πᾶσαν, καὶ ἐς ὁ ζάχιλον. καὶ μεταβάλλει, ἄλλοτε ἄλλα τῆς κεφαλῆς. καὶ ἐπειδὰν αὐχῆν, σκοτοδινιᾷ μὲν ἴσχει. πυρετὸς δὲ οὐ λαμβάνει. ὅταν οὖν οὕτως ἔχῃ, ξυρήσας τῇ κεφαλήν. ἢν μὴ τοῖσι χλιάσμασιν ὑπακούει, σχίζει ἀπὸ τῆς κεφαλῆς ὁ μέτωπον, ἢ ἀπολήγει ὁ θάνατος. ἐὰν δὲ τάμνῃς διασείλασθ ὁ ὀδρὰν ὅταν ἀποῤῥυῇ ὁ αἷμα, ἄλσι λεπτοῖσι διχρίσας. ἐὰν δὲ σοι ὁ αἷμα ἀποῤῥυῇ, σωθεὶς τῇ τομῇ, κρόκην διαλῇ κατειλίξας πάσῃ αὐτήν. ἔπειτα ἐσθιχρίσας τῇ κηροπάσῃ ἀπολλωίσκων, ἐπιθεὶς κάτω ἐὰν τῷ ἕλκει. εἴσιον πινόων ἐπιπιθεὶς, κατασήσει. καὶ μὴ λύσει ἄχρις ἑπτὰ ἡμερῶν, ἢν μὴ ὀδυνᾶται ἔχῃ. ἢν δὲ ἔχῃ, ἀπολύσασθ διδόναι δὲ ἐς ἀὴρ ὑγιὴς γίνηται. πίνειν μὲν, ὁ ἀπὸ τοῦ κρήμνου. ἐμφαίνειν δὲ, ὁ ἐν χυλὸν τῆς πτισάνης, μὴ ἐπιπίνειν ὕδωρ. Ε τρίη νοῦσος. Ἢν δὲ χολὰ ὁ ἐγκέφαλος, πυρετὸς ἴσχει βληχρός. καὶ ῥῖγος. καὶ ὀδυνᾶται ἔξω τῆς κεφαλῆς πάσης. μάλιστα δὲ ἐς τοὺς κροτάφους, καὶ ἐς ὁ βρέγμα. μὴ ἐς τοὺς χόρδας τῶν ὀφθαλμῶν. καὶ αἱ ὀφρύες ἐπικρέμασθαι δοκέουσι. καὶ ἐς τὰ ὦτα, ὀδυνᾶται ἐς φοιτᾷ καὶ σίλοτε. καὶ κάτω τὰς ῥῖνας χολὴ ῥεῖ. καὶ ἀμβλυώσσουσι τοῖσιν οἱ ὀφθαλμοῖσι. καὶ τοῖσι μὲν πλείοσιν, ἐς ὁ ἥμισυ τῆς κεφαλῆς ἡ ὀδυνᾶται ἐσφοιτᾷ. γίνεται δὲ καὶ σὺν πάσῃ τῇ κεφαλῇ. ὅταν οὕτως ἔχῃ, φύγματά οἱ προστίθεσθαι πρὸς τῇ κεφαλῇ. καὶ ἐὰν τῇ ὀδυνᾶται καὶ ὁ πνεύματα ᾖ, σελίνου χυλὸν, ἐς τὰς ῥῖνας σιτάζειν. καὶ μὴ λουέτω ἕως ἂν ἡ ὀδυνᾶται ἔχῃ. καὶ ξυμφανέτω κέγχρον λεπτὸν, μέλι ὀλίγον παραχέων. καὶ πινέτω ὕδωρ. ἢν δὲ μὴ ὑποχωρέῃ, κράμβας ἐσθιέτω καὶ ἐν χυλὸν ξυμφανέτω. ἢν δὲ μὴ, τῆς αὐτῆς τῆν φύλλων ἐν αὐτὸν ζωμὸν. καὶ ἐὰν τῇ σοι δοκέῃ καιρὸς εἶναι, σιτία προσφέρειν οἷς ὑποχωρητικώτατα. καὶ ἢν ἀπαλλαγμένου τῆς ῥύματος καὶ τῆς ὀδυνης, ἐσθὸ τῆς ὀσφύος αὐτῷ βαρὺς τι γένηται κατὰ ἐν μυξωτῆρα, ἢν μύξα παχεῖα ἢ καὶ σαπρὴ, πυρήσας αὐτὸν ὄξει καὶ ὕδατι καὶ ὀρυγάνῳ. ἔπειτα λούσας θερμῷ ὕδατι, προσθεῖναι ὁ αὐγὸς τῆς χαλκοῦ, καὶ πῇ σμύρναν πρὸς τὰς ῥῖνας. ταῦτα ποιήσας, ὡς τάχιστα λεπτὴν διείξεις. ἡ δὲ νοῦσος, οὐ θανατώδης. Ε τρίη νοῦσος.

Ἢν σφακελίσῃ ὁ ἐγκέφαλος, ὀδυνᾶται λάζεται ἐκ τῆς κοτύλης ἐς πῇ ἑκάτερα. καὶ ἐσθὸ πῇ καρδίῃ κατὰ φοιτᾷ. ψύχος. καὶ ἱδρὼς ὀξὺς πάντα καιρὸς πλέθει. καὶ διὰ τῆν ῥινῶν αἷμα ῥεῖ. πολλοὶ δὲ καὶ ἐμέουσιν. οὗτος σὺν τέσσερσιν ἡμέρῃσιν ἀποθνήσκει. ἢν δὲ τὰς ἑπτὰ ἡμέρας ἐσθφύγῃ, οὐκ ἐσθφεύγουσι δὲ οἱ πολλοί. ἢν οἷόν τε αἷμα ἐμέειν ἢ ἐκ τῆν ῥινῶν ῥέειν, μήτε λάσειν αὐτὸν θερμῷ, μήτε χλιάσματα προσφέρειν. πίνειν δὲ διδόναι, ὅσους λεπτὸν ὕδατος ῥεόντων. καὶ ἢν ἀσθενέῃ, τῆς πτισάνης ξυμφάνειν. ἢν δὲ πλείονός σοι δοκέῃ τῆς δικαίου ἐμέειν τὸ αἷμα, ἢ ἐκ τῆν ῥινῶν οἱ ῥέῃ, ἀπὸ μὲν τῆς ἐμέτου πινέτω ἄλητον σιτάνιον ἐσθὸ ὕδατος ἐπὶ πλάστου. ἢν δὲ ἐκ τῆν ῥινῶν ῥέῃ καὶ ἀποπλέπτω τοὺς φλέβας τοὺς σὺν τοῖσι βραχίοσι, καὶ τοὺς σὺν τοῖσι κροτάφοισι, σπλήνας ὑποθείς. ἢν δὲ τούτων οἱ μὴ δι ἑτέρου ἔῃ. ἀλγέει δὲ πῇ κοτύλῃ, καὶ τὸν ζάχιλον, καὶ πῇ ἔσχιν. καὶ ἐσθὸ πῇ καρδίῃ ἢ τὸ ψύχος, χλιαίνειν σὺν τοῖσιν ὀρόβοισι τὰ σπέρνα. καὶ τὸν νῶτον. καὶ πῇ κοτύλῃ. καὶ τὸν ζάχιλον. ταῦτα ποιέων, μάλιστα ἂν ὠφελέοι. ἐκφεύγουσι δὲ πῇ τοιαύτην νοῦσον, ὀλίγοι. Ε τρίη νοῦσος.

Ε ξαπίνης ὑγιαίνοντα, ὀλυνθη ἔλαβε πῇ κεφαλήν. καὶ παραχρῆμα ἄφωνος γίνεται. καὶ ῥέγχει. καὶ τὸ σῶμα κέχυνε. καὶ ἢν τις αὐτὸν κινέῃ ἢ κινήσῃ, σείεται μοῦνον. σωίει δὲ οὐδέν. καὶ οὐρέει πολύ. καὶ οὐκ ἐπίσταται οὐρέων. οὗτος ἢν μὲν πυρετὸς λάβῃ, ἐν τοῖσιν ἑπτὰ ἡμέρῃσιν ἀποθνήσκει. ἢν δὲ μὴ λάβῃ, ὡς τὰ πολλὰ ὑγιὴς γίνεται. ἡ δὲ τοιαύτη νοῦσος πρεσβυτέροισι μάλιστα γίνεται, ἢ νεωτέροισι. τοῦτον ὅταν οὕτως ἔχῃ, λούειν χρὴ πολλῷ θερμῷ. καὶ θάλπειν ὡς μάλιστα. καὶ σιτίζειν μελίκρητον χλιαίνων ἐς τὸ σῶμα. ἢν ᾖ ἔμφρων γένηται καὶ ἐκφύγῃ πῇ νοῦσον, ἀνακομίσας αὐτὸν σιτίσιον, ἐπὰν σοι δοκέῃ ἰσχύειν, ἐς τὰς ῥῖνας σιβὰς αὐῷ φάρμακον, μὴ διαλίπων ὀλίγας ἡμέρας, κάτω τοιοῦτον δοὺς πιεῖν. ἢν γὰρ μὴ καθάρσῃς, λῆμα αὖθις πῇ νοῦσον ὑποστρέψαι. ἐκφυγάνουσι δὲ οὐ μάλα ἐκ τῆς πρώτης. Ε τρίη νοῦσος. Ἢν δὲ ἐκ θωρήξιος ἄφωνος γένηται, ἢν μὲν αὐτίκα δὴ καὶ παραχρῆμα λάβῃ μιν πυρετὸς, ὑγιὴς γίνεται. ἢν δὲ μὴ λάβῃ, τελευταῖος ἀποθνήσκει. ἢν δὲ μὴ οὕτως ἔχοντι ἐπιτύχῃς, λούειν πολλῷ καὶ θερμῷ. καὶ πρὸς πῇ κεφαλὴν κατόπους σὺν ὕδατι βάπτων θερμῷ, προσπιθεῖναι. καὶ ἐς τὰς ῥῖνας κρόμυα ἀποπλέπων σὺν πιθεῖναι.

οὗτος ἰῶ μὲν ἀνατείνασθαι τοὺς ὀφθαλμοὺς καὶ φθεγξάμενος παρ' ἑαυτῷ γένηται καὶ μὴ φλυαρῇ πλὴν μὲν ἡμβρίωι ταύτην, κεῖται κωμαίνων. τῇ δ' ὑσδραείνυγιὴς γίνεται. ἰῶ δ' ἀνιστάμενος χολὴν ἐμέειν μάλιστα καὶ ἀποθνήσκει μάλιστα σὺν πέντε ἡμβρίοισιν, ἰῶ μὴ καὶ κοιμηθῇ. τοῦτον οὕτω χρὴ τάδε ποιέειν, λούειν πολλῷ καὶ θερμῷ, ἐς τ' αὖ αὖθις ἐς ἑωυτὸν παρῇ. ἔπειτα ἀλείψασθαι ἀλείφατι πολλῷ, καὶ τὰ κλίνειν ἐς σῶμα τὰ, μαλθακῶς, καὶ ἐπιβάλλειν ἱμάτια. καὶ μήτε λύχνον καίειν παρ' αὐτῷ, μήτε φθέγγεσθαι. ὡς γὰρ ἐπὶ τὸ πολὺ ἐκ τοῦ λουτροῦ καὶ τὰ κοιμᾶται. καὶ ἰῶ κοιμηθῇ ὑγιὴς γίνεται. ἐπὴν δὲ παρ' ἑωυτὸν γένηται, τὰς πρώτας ἡμέρας ῥῆις ἢ τὰ πάντα, δίδοῦναι κέγχρον λεπτὸν ξυμφαίνειν, ἢ πτισάνης χυλόν. καὶ ὄξος μελιτοειδὲς πίνειν. ἔπειτα σιτίοισι χρῆσθαι, ὡς μαλθακοῖσι καὶ ὀλίγοισιν τὸ πρῶτον. Σφάκελος ἐγκεφάλου. Ἢν σφάκελος λάβῃ, ἢ ὀδυνὴ ἴσχει μάλιστα ἀπὸ πρόσθεν τῆς κεφαλῆς καὶ τὰ μικρὸν καὶ ἀποδέει. καὶ τελισιὸν γίνεται. καὶ πυρετὸς καὶ ῥῖγος καὶ τὰ λαμβάνει. ὅταν οὕτως ἔχῃ, ταμεῖν χρὴ, ἵν' ὀξοιδέῃ. καὶ διαμυθήσασθαι τὸ ὀστέον, ξύσαι ἕως ἀνακαθήκῃ τὰ εἰς πλὴν διπλοΐδα. εἶτα ἰῆσθαι ὡς τὰ κατὰ γραμμα. Τρημάτων. Ὅταν τρημάτων γένηται σὺν τῷ ὀστέῳ, ὀδυνὴ λαμβάνει ἀπὸ τούτου τὸ ὀστέον. τὸ δὲ χρόνῳ λεπτὸν γίνεται. καὶ ἀνακρυσάσθαι. καὶ γίνεται ἐπ' αὐτῷ κατὰ γραμμα. καὶ ἰῶ τοῦτο ἀνατάμνῃς, εὑρήσῃς ἀνατεῖνον ὀστέον καὶ ξηρὸν καὶ πυῤῥόν. σὺν οἷσι δὲ καὶ διαβεβρωμένον πρὸς τὸν ἐγκέφαλον. ὅταν οὕτως ἔχοντι ἐπιτύχῃς, ἰῶ μὲν ἐν πλὴν διαβεβρωμένον, ἐὰν αἴρηται. καὶ ἰῆσθαι ὡς τάχιστα τὸ ἕλκος. ἰῶ δὲ πλέονα μὲν μὴ ἐν. ξηρὸν δὲ, ξύσας μέχρι τῆς διπλοΐδος, ἰῆσθαι ὡς πλὴν πρόσθεν. Ἕτερος νοῦσος. Ἢν βλὴς γένηται, καὶ ἀλγέει τὸ πρόσθεν τῆς κεφαλῆς. καὶ τοῖσιν ὀφθαλμοῖσιν οὐ δυνήσεται ὁρᾶν. ἀλλὰ χωμά μιν ἔχει. καὶ ἰῶ αἱ φλέβες σὺν τοῖσι χροτάφοισι σφύζωσι. καὶ πυρετὸς βληχρὸς ἔχει. καὶ τοῦ σώματος πανὸς ἀκρησίη. καὶ μινύθη. ὅταν οὕτως ἔχῃ, καίειν αὐτὸν βραχέως πολλῷ. καὶ χλιάσματα πρὸς πλὴν κεφαλὴν προσπιθέσθαι. ἐκ δὲ τῆς πυρείης, ἐς τὰς ῥῖνας, σμύρναν καὶ ἄνθος χαλκοῦ. ξυμφαίνειν δὲ τὸν χυλὸν τῆς πτισάνης. καὶ πίνειν ὕδωρ. καὶ ἰῶ μὲν ταῦτα ποιέοντι ῥᾴων γένηται. εἰ δὲ μὴ, ταύτῃ μόνῃ ἐλπὶς, ὁκόσαι αὐτῶν τὸ βρέγμα. καὶ ἐπὶ ἰῶ ἀποῤῥεῦν τὸ αἷμα, σωθεὶς τὸν χείλεα, ἰῆσθαι καὶ κατὰ γραμμα. ἰῶ δὲ μὴ ὑγιὴς, ἀποθνήσκει ὀκτωκαιδεκάτοισι, ἢ εἰκοσαίοις ὡς τὰ πολλά. Κωκάγχη. Πυρετὸς λαμβάνει καὶ ῥῖγος καὶ ὀδυνὴ πλὴν κεφαλῆς. καὶ τὰ σιαγόνια οἰδήσεται. καὶ τὸ πτύαλον χαλεπῶς κατὰ πίνει. ἀποπτύει δὲ καὶ τὰ σίαλα σκληρὰ κατ' ὀλίγα. καὶ ὑπὸ τῷ φάρυγι κάτω ῥέγχει. καὶ ἰῶ κατὰ λαβὼν πλὴν γλῶτταν σκέπτῃ. ὁ δὲ χαρακτὴρ οὐ μέγας, ἀλλὰ λαπαρός. ἡ δὲ φάρυγξ ἔσω ἔχει σάλου γλίσχρου ἐμπλεως, καὶ ὀδυνᾶται ἐγχρέμπτεσθαι. καὶ οὐκ ἀνέχεται κεῖσθαι, ἀλλ' ἰῶ κατὰ κέηται. πυίγεται. τοῦτον ἰῶ οὕτως ἐπιτύχῃς ἔχοντα, ποιέειν τάδε. πρῶτον μὲν σικύας προσβαλέειν πρὸς τὸν αὐτὸν ἰσχίον τὸν σὺν τῷ βαχύλῳ, τὸν πρῶτον. ἔπειτα παραξυρήσας σὺν τῇ κεφαλῇ καὶ παρὰ τοὺς, τιθέναι σίθων καὶ σίθων. καὶ ἔπειτα ἀποσφίγξας πλὴν σικύων, ἐὰν προσκέεσθαι ὡς πλέιστον χρόνον. ἔπειτα πυελὸν αὐτὸν ὄξει καὶ λίβῳ καὶ ὀρεγάνῳ καὶ καυρδάμου σπέρματι, τρίψας λεῖα, κεράσας τὸ ὄξος ἰσόχρων ὕδατι. καὶ ἄλευρα ὀλίγον ἐπισείσας, διεῖναι τούτῳ. ἔπειτα ἐς χυτρείδια ἐγχέας ἐπιθεὶς ἔσω ἡμα κάλαμον σίθεῖναι καὶ ἶλον. ἔπειτα ἐπιθεὶς ἔσω ἄνθρακας, ἀναζέσαι. καὶ ἔπειτα διὰ τοῦ αὐλοῦ τὸ κάλαμον ἡ ἀτμὶς ἀνίη τοῦ ἰχῶνος ἑλκέτω ἔσω πλὴν ἀτμίδα, φυλασσόμενος μὴ κατὰ καύσῃ πλὴν φάρυγα. ἔξωθεν δὲ σπόγους βάπτων ἐς ὕδωρ θερμὸν, προσπιέσθω πρὸς τοὺς γνάθους καὶ τὰ σιαγόνια. ἀναχαρᾶσθαι δὲ αὐτῷ ποιέειν, ὀρέγανον καὶ θρύμβαν, καὶ σίλινον, καὶ μίνθην, καὶ λίβανον ὀλίγον. μελίκρητον τε κεράσας ὑδαρὲς, ὄξος ὀλίγον ἐπισταξαι. λεῖα τρίψας τὰ φύλλα τὴν πρειρημένων βοτανέων, καὶ τὸ λίβανον τοῦτο διεὶς χλιλιάσι, ἀναχαρᾶσθαι. ἰῶ δὲ τὸ σίαλον ἰσχῃται, μύρτου λαβὼν κλάδον λείῳ ποιήσας, καὶ τὸ ἄκρον αὐτῆς ἐπιῤῥάψας τὸ ἄπαλόν. κατειλίξας αὐτὸ σὺν ἐρίῳ μαλθακῷ κατὰ θορὼν ἐς πλὴν φάρυγα, τὸ σίαλον ἐκκαθαίρειν. καὶ ἰῶ ἡ γαστὴρ μὴ λύσῃ χωρεῖν, βάλανον προστιθέναι, ἢ ὑποκλύζειν. ξυμφαίνετω δὲ τὸν χυλὸν τῆς πτισάνης, καὶ ὕδωρ ἐπιπινέτω. εἰ δὲ οἱ διδύμα ἐκφύῃ καὶ οἰδήσεται πρὸς τὰ σκέλεα καὶ ὀρθρεύῃ, καὶ κάηται, ἐλπίδες τελέσουσι θανάσιμοι. ποιέειν δὲ οἱ τάδε, ἐπὴν ἔξω ῥάπτηται τὸ φλέγμα, τύπλα ἐμβάπτων ἐς ὕδωρ ψυχρὸν, προστιθέναι. ἀναχαρᾶσθαι δὲ, χλιαροῖσι καὶ ἀλουτιέτω. ταῦτα ποιέων, μάλιστα ἂν ἐκφυγοι. ἢ δὲ νοῦσος θανατώδης, καὶ ἐκφυγόντες ὀλίγοι. Ἕτερα κωκάγχη.

Πυρετὸς καὶ ὀδυνὴ λαμβάνει πλὴν κεφαλῆς. καὶ ἡ φάρυγξ φλεγμαίνει. καὶ τὰ σιαγόνια. καὶ τὸ σίαλον κατὰ πίνειν οὐ δυνήσεται. πτύει δὲ παχὺ καὶ πολλόν. καὶ φθέγγεται χαλεπῶς. ὅταν οὕτως ἔχῃ, πρῶτον μὲν σικύας προσβαλέειν, τὸν αὐτὸν τρόπον, ὡς πρὸ καὶ ἄνωθεν ἔπομεν. ἔπειτα προσισχναν σπόγους βρέχων σὺν ὕδατι θερμῷ, πρὸς τὸν βάχιλον καὶ τὰ σιαγόνια. ἀναχαρᾶσθαι δὲ διδόναι, μελίκρητον ὑδαρές. ξυμφαίνειν δὲ ἀναγκάζειν τὸν χυλὸν τῆς πτισάνης. ἰῶ δὲ οἱ τὰ τοιαῦτα ποιέοντι μὴ ὄφελε, πυελὸν τὸν αὐτὸν τρόπον, ὡς πρὸ σὺν τῇ πρόσθεν. ἰῶ δὲ οἱ ἐς τὰ πλάγια τρέπηται, ἢ ἐς τὸν βάχιλον ἡ φλέγμα, τύπλα ἢ κολοκυνθίδας κατὰ ταμων, ἐμβάλλων

ἐς ὕδωρ χλιαρὸν, ἐπειρυμφανέτω καὶ πινέτω ψυχρὸν, ὅπως ἡ σίαλον διαπεπέσθρον ἀποχρέμπτηται. ὅταν δὲ ὀξυοιδήσῃ ἐς τὰς σπλῆνας, οἱ σπλῆνες ἐκφθύρουσιν. ἰῶ δὲ τῆς φαρυγγίτιδος καὶ σπλῆνος, καὶ τὴν διδυμάτων σκαφὴν ἐς ἣν σπλὴν μεγάλη νοῦσος, πυρετὸς ὀξὺς ἐπανέλαβε καὶ ὁ σπλὴν σπλῆνα ἐποίησε, καὶ ὡς ἐπὶ τὸ πολὺ ἀπέθανε, ἐὰν ἀντοῦτο γένηται. ἰῶ δ' ὑποφύγῃ ἡμέρας πέντε, ἐμπυος γένεται, ἰῶ μὴ μὲν βῆξ ἐπιλάβῃ αὐτῷ. ἰῶ δὲ καὶ λάβῃ καὶ χρεμψάμενος καὶ ἀποκαθαρθεὶς, ὑγιὴς γένεται. τοῦτον ἐς τ' ἀὴρ ἡ ὀδμὴ ἡ σπλῆνος ἔχει, χλιαίνειν ἡ σπλῆνος, καὶ προσφέρειν ὅσα τῇ σπλῆνι σπλῆνα μοιᾶ. ἰῶ δὲ ὑποφύγῃ τὰς πέντε ἡμέρας, καὶ ὁ πυρετὸς αὖθι, ἢ ὃν ἐξ ἔχῃ, τὰς μὲν πρώτας ἡμέρας, ἐμφήμασι διαχρῆσθαι. ἐπὴν δὲ τὴν σιτίων αἴρεσιν ἔχῃ, ὡς λιπαρὸ τάπτειν καὶ ἁλικώτατα ἐσθίειν. ἰῶ δὲ τοι ὃν ἐξ μὴ ἔῃ, ἀλλὰ γινώσκειν ἐμπυον γινόμενον, ἀλεπνίζεσθαι ἐπὴν μέλλῃ κακοβούλιον, σκόροδα ἐσθιέτω ὠμὰ ὡς σπλεῖστα. καὶ ἐπὶ πινέτω οἶνον οἰνώδεα ἀκρητέσθρον. καὶ ἰῶ μὴ ὅπως διέρχηται ὁ πύον. ἰῶ δὲ μὴ, τῇ ὑσθραίᾳ λούσας θερμῷ ἅλυ μάσσειν. καὶ ἰῶ ἔρχηται ἰᾶσθαι ὡς πρὸ ἔμπυον. Ἐ τρὸν πωάγχη. Φλεγμαίνει τοῦ πάθεα τῆς γλώσσης. ἡ δὲ κλείθρον ἡ κάτω τῷ βρόγχῳ. καὶ οὐ δύναται κατατείνειν ὁ σίαλον, οὐδ' ἄλλο οὐδέν. ἰῶ δ' ἀνάγκαθῃ διὰ τὴν ῥῖνῶν, οἰδέει. ὅταν οὕτως ἔχῃ τέλεα μὲν ἦν χλωρίῳ. καὶ σέλινον. καὶ ὀρίγανον. καὶ λίβανον. καὶ τῆς ῥόου τῆς βρυθρῆς, μέλιτι δίες, πάχυ ποιέων ἐγχρίειν πλὼ γλῶσσαν ἔσω θεν οὐ ἀνοίδει. ἐπειτα ἀνάζεσας σύμα καὶ ἀποζέσας ἐς ὕδωρ, τέλεα τῆς ῥόου ὀλίγην, διλῶσαι τῷ συκέῳ τούτῳ καὶ ἀναγαργαρίζειν ἐὰν δύνηται. ἰῶ ἢ μὴ, διακλύζεσθαι. πίνειν δὲ διδόναι, ἡ ἀπὸ τῶν κεφαλῶν ὕδωρ. ἔξωθεν δὲ ἦν αὐχένα καὶ τὰ σιαγόνια καταπλάσσειν ἁλίπῳ, σὺν οἴνῳ καὶ ἐλαίῳ ἕψοντα χλιαρῷ. ἡ αὖτους προστιθέναι θερμούς. ἀποπυήσεται γὰρ ὡς τάχιστα σὺν τῷ κλείθρῳ. καὶ ἰῶ μὲν ῥαγῇ αὐτόματον, ὑγιὴς γένεται. ἰῶ δὲ μὴ ῥήγνυται, φλαφήσας τῷ δακτύλῳ ἰῶ μαλθακὸν ἔῃ, σιδήρειον ὀξὺ προσδήσας μέσος πρὸς δάκτυλον ῥῆξον. ταῦτα ποιήσαντι, πολλοὶ ὑγιάσουσιν. ἡ δὲ νοῦσός αὕτη, ἣν ὑσταὶ ὅτι θανατώδης. Σταφυλή. Ἢν σταφυλὶς σὺν τῇ φαρυγγὶ γένηται, ἐμπέπλασται ἀκρεος ὁ γαργαρεών, ὕδατος. καὶ γίνεται σροφύλος ἡ ἀκρεον καὶ διαφανής. καὶ ἐπιλαμβάνει πλὼ πνοιλώ. καὶ ἰῶ φλεγμαίνῃ τὰ σιαγόνια σύθεν καὶ σύθεν, ἀποπνίγεται. ἰῶ δὲ αὖ ἡ ὑφ' ἕωυ τῦ γένηται, τούτων μὴ φλεγμαινόντων ἧστον ἀποθνήσκει. ὅταν οὕτως ἔχῃ, λαβὼν τῷ δακτύλῳ, ἣν γαργαρεῶνα αὖω ἐς πλὼ ὑπερῴλω ἀποπέσας, διατεμνέειν ἀκρεον. ἔπειτα διδόναι αὐχγαργαρίζειν, ἡ ἀπὸ τῶν φύλλων. λείχειν δὲ, ἄλητον ψυχρόν. καὶ ὕδωρ ἐπιπίνειν ἡ μὴ λούεσθαι. Ἀνπάδες. Ἢν ἀντιπάδες γένωνται. σωοιδέειν κάτω πλὼ γνάθον σύθεν καὶ σύθεν. καὶ φαυόμενον, σκληρὸν ὄβιν ἔξωθεν. καὶ ὁ γαργαρεὼν ὅλος φλεγμαίνει. ὅταν οὕτως ἔχῃ, καθεὶς ἣν δάκτυλον, διαθέειν τὰς ἀντιπάδας. πρὸς ἣν γαργαρεῶνα, πρόσχρίειν ἀῤῥοδίνῳ χαλκοῦ ξηρόν. καὶ αὐχγαργαρίζειν ἡ ἀπὸ τῆ φύλλων ἐλιθρίου. ἔξωθεν τε καταπλάσσειν, ἡ αὐ ἀποιδέειν, ὡς ἤλυσιν. σὺν οἴνῳ καὶ ἐλαίῳ ἕψοντα χλιαρῷ. ἐπὴν δὲ σοι δοκέωσι τὰ φύματα μαλακὰ εἶναι, ἐσωθεν ἀφαστώμενα, σὺν τύφαι μαχαιρίῳ. ἔνια δὲ ἡ αὐτόματα καθίσαται. Ὑποχλωασις. Ἢν ὑποχλωασις γένηται, ἡ χλῶσαι οἰδίσκεται. καὶ ἡ ὑποκάτω καὶ ἡ ἔξω φαυόμενον σκληρὸν ὄβι. καὶ ἡ σίαλον καταπνέειν οὐ δύναται. ὅταν οὕτως ἔχῃ, σπόγγον ἐς ὕδωρ θερμὸν ἐμβάπτων, προσπιέσαι. καὶ πλὼ ὠμήλυσιν ἑλῶν σὺν οἴνῳ καὶ ἐλαίῳ, καταπλάσσειν ἔξωθεν ἡ αὖ ἀποιδέειν. ἀναχαργαρίζειν δὲ τῷ σικύῳ, καὶ μὴ λούεσθαι. ἐπὴν δὲ διάπυον γένηται, τάμνειν. σίλφιον δὲ αὐτόματον ἐκρήγνυται. καὶ καθίσαται οὐ τμηθέν. ἐπὴν δὲ ἔξω ἀποπυήσῃ, διακαύσαι. Φλέγμα συσὸν ἐς πλὼ ὑπερῴλω. Ἢν δὲ φλέγμα συσὸν ἐς πλὼ ὑπερῴλω, ἀφοιδέει καὶ ἐμπυίσκεται. ὅταν οὕτως ἔχῃ, καίειν ἡ φύμα. ἐπὴν δὲ ὀξύνῃ ἡ πύον, κλύζειν ἡ λοιπόλτῳ πρῶτον μὲν λίβῳ, καὶ ὕδατι χλιαρῷ. ἔπειτα σίνῳ. ἐπὴν δὲ ἐκλύσῃ, σταφίδας ξίφεσι λεπτοῖσι, ὄβελον ἡ γίγαρτον, σὺν πιθέναι ἐς ἡ καῦμα. ἐπὴν δὲ ἐκρυῇ, σίνῳ ἀκρήτῳ χλιαρῷ, διακλυζέσθω. ἡ ἐπὴν μέλλῃ πιέζεσθαι ἡ ῥυμφαίνειν, σπόγγιον σὺν πιθέναι. τοῦτο ποιέειν ἐστ' ἂν ὑγιὴς γένηται. Γάλυφος. Ἢν πάλυπος γένηται σὺν τῇ ῥινὶ, ἐκ μέσου τῶν χόνδρων καταπρέμαται, οἷσι γαργαρεῶν. ἡ ἐπὴν ὦσι πλὼ πνοιλώ, προσέρχεται ἔξω, καὶ ἐστὶ μαλθακόν. καὶ ἐσω αὐχπνοὴν, οἴχεται ὀπίσω. καὶ φθέγγεται σομφόν. καὶ ἐπὴν καθεύδῃ ῥέγχει. ὅταν οὕτως ἔχῃ, σπόγγον καταπατᾶν μὲν σροφύλον καὶ ποιήσας οἷον ἀσείρακν, καταπελίξασ' λίνῳ ἀειμπίπτω ἡ ποιῆσαι σκληρὸν εἶναι δὲ μέγεθος, ὥστε ἐσερπίζειν ἐς τὸν μυκτῆρα. καὶ δήσαι τὸ σπόγγιον λίνῳ τετραχῇ. μῆκος δὲ ἔσω, ὅσον πυγονιαῖον ἔναγον. ἔπειτα σοήσας αὐτῶν μίαν ἀρχὼ, ῥάβδον λακωνικὴν περίλω λεπτὴν, ἐκ τῦ ἑτέρα κύαρ ἔχουσαν, διείρειν ἐς ἡ σῶμα πλὼ ῥάβδον, ὡδὶ τὸ ὀξύ. καὶ ἐπὴν λάβῃ διόρασ ὀξὺ τῦ κύαρος τὸν λίνον ἕλκειν, ἐς τ' ἂν λάβῃ πλὼ ἀρχώ. ἔπειτα χαλὼ ὑποθεὶς ὑπὸ τ' γαργαρεῶνα αὐτερείσῳ ἕλκειν ἐς τ' ἂν ὀξειρύσῃς τὸν πάλυπον. ἐπὴν δὲ αὐτὸν ἐκκαθάσῃς ἡ σαύσῃ τὰ αἷμα ῥέον, σοδιθεὶς σοδὲ πλὼ μήλω ξηρὸν ὀβόλιον, μαστῶσαι. καὶ τὸ λοιπὸν αὐχζέσαι τῦ αὔθους σὺν μέλιτι, ἡ χρίων τ' μοτὸν προσπιέσαι ἐς πλὼ ῥίνα. καὶ ἐπὴν ἤδη τὸ ἕλκος ἀλθαίνηται, μάλιβδον ποιησάμενος ὡς τοι καθίκη πρὸς τὸ ἕλκος, τῦ τὸν μέλιτι χρίων, προσπιέσαι ἐστ' ἂν ὑγιὴς γένηται. Ἐ τρὸς πάλυπος.

Ε' μπέσλατον ἡ ῥὶς κρέασι. καὶ φαυόμενον τὸ κρέας, σκληρὸν φαίνεται. καὶ διάπνευν οὐ δυνάμενον διὰ τῆς ῥινός. ὅταν οὕτως ἔχῃ, σθένται χρὴ συείγχ, καῦσαι σιδήρεον, ἢ τέσσαρσιν, ἢ τέσσαρσιν. ἐπὴν δὲ καύσῃς, ἐμβάλλειν τῷ ἐλλεβόρου τὰ μέλανος, τεῖφαι. καὶ ἐπὴν ἐκκαπῇ καὶ ἐκπέσῃ τὸ κρέας, μοτοῦν τὸν λιναίοις χρίων τῷ μέλιτι, ἐπιτίθει ξυὶ τῷ αὐθει. ἐπὴν δὲ ἀλθαίνηται, τὸν μολίβδους χρίων τῷ μέλιτι ἐς πίθει, ἄχρις αὖ ὑγιὴς γένηται. Ε' τρος πώλυπος. Ε' σωθεν ἐκ τῆ χόνδρα, πρόσεχει κρέας σχισύλεν. φαυόμενον δὲ, μαλθακὸν ἔστιν. ὅταν οὕτως ἔχῃ χρὴ τὴν λαβὼν νευρίνῳ, βρόχον αὐτῇ σμικρὸν ποιήσας, καὶ περιλίξαι λίνῳ λεπτῷ. ἔπειτα πλὴν ἀρχὴν πλὴν ἑτέρῳ διεῖραι διὰ τῆ βρόχου, μείζονα ποιήσας τὸν βρόχον. ἔπειτα πλὴν ἀρχὴν διεῖραι διὰ τῆς ῥάβδου τῆς καπιτειρίνης. ἔπειτα σιθεὶς τὸν βρόχον ἐς πλὴν ῥῖνα, τῇ μάλη τῇ ἑκατέρᾳ μιῇ τοῦ περάσαι τὸν βρόχον, τοῦ δὲ τὸν πώλυπον, ἐπὴν τοῦ δικάσωσι, διαίρειν πλὴν ῥάβδου ἐς τὸ σῶμα. καὶ λαβὼν ἕλκειν τὸν αὖτ τόπον τῆς χιλῆς ὑποδεδούσης. ἐπὴν δὲ ἐξελκύσῃς, ἢ θᾶσσον ὡς πρὸ τὸν πρόσθεν. Ε' τρος πώλυπος. Ε' σωθεν περὶ τὸν χόνδρον, ἀπότεμε σκληρὸν φύεται. καὶ δοκέει μὲν εἶναι κρέας. ἰὼ δὲ φαύσῃς αὐτῆς, ὑποφέει οἷ λίθος. ὅταν οὕτως ἔχῃ, χίζειν τὸν πλὴν ῥῖνα σμίλῃ ἐκκαθῆραι. ἔπειτα ἐπικαῦσαι τοῦτο δὲ ποιήσας, σύῤῥάφαι πάλιν πλὴν ῥῖνα, καὶ ἰήσῃ. ἢ ἕλκος τῷ χρίσματι σκλεῖφον, ῥάκος σὺ πιθέναι. καὶ ἐπὴν τοδιαστῇ, ἐγχρίειν τὸν αὖθος τὸν σὺ τῷ μέλιτι. ἀλθίσκειν δὲ τῷ μολίβδῳ. Ἄλλος. Φύεται ἐκ παλαγὰς τὸ χόνδρου σὺ ἄκρῳ οἷ κουρκίνια. πάντα δὲ ταῦτα, καίειν χρή. ὅταν δὲ καύσῃς, ἐπικαίειν τὸν ἑλλεβόρου. ἐπὴν δὲ σκαπῇ, καθαίρειν τῷ αὐθει ξυὶ τῷ μέλιτι. ἀλθίσκειν δὲ, τῷ μολίβδῳ. Ἰ κτρος. Η' χροὶ μέλανα γίνεται. καὶ τὸ πρόσωπον. μάλιστα δὲ, τὰ ἔσκια σμίλια. καὶ οἱ ὀφθαλμοὶ χλωροί. καὶ ἡ γλῶσσα κάτωθεν. καὶ αἱ φλέβες αἱ κάτω τῆ γλώσσῃ, πα χείαι καὶ μέλαιναι. καὶ ἀπυρος γίνεται. ἡ οὐρέει παχὺ χολώδες. ὅταν οὕτως ἔχῃ. πρῶτον μὲν τὰς φλέβας τὰς κάτω τῆ γλώσσῃ ἀποχάσαι. ἔπειτα λούειν πολλῷ ὑδρομῷ, διδόναι πίνειν νίτρου, τοῦ ἀσφοδέλου τὰς ῥίζας. ἀποκαθαίρων ἐψῶν σὺ ὄξυ ὠσὶ σὺν πέντε ῥίζας, καὶ σέλινα συὺμίξας ὅσον χεῖρα πλήρεα τὴν φύλλων. ἐπιχεῖν δὲ οἴνου γλυκέος, τρία ἡμικοτύλια ἀγχυσαίας. ὑ λέπειν ἡμικοτύλιον. τοῦτο κιρνᾶς καὶ τὴν αὐτῶν διδόναι πίνειν. ἐπὴν δὲ οὐρήσῃ, σιτίοισι χρῆσθαι διαχωρητικοῖσι. καὶ μᾶζα πτισάνου ὀρεβίνθους λευκοὺς φαγέτω. καὶ πινέτω οἶνον λευκὸν, ψυχρὸν, ὑδαρέα. ὑ σέλινα φαγέτω ὠμὰ τῷ σιτίῳ καὶ πράσῳ. ποιείτω δὲ ταῦτα, ὃ ἐπὰν ἡμέρησι. καὶ ἰὼ μὴ σοι δοκέῃ σὺ τουτῳσιν ἡ χροιὴ κεκαθάρθαι ἐπεικός. ἰὼ δὲ μὴ, καὶ ἕτερα τρὶς ταῦτα ποιείτω. μᾶζα δὲ ἐπιχέων μίαν ἡ δυὸ ἡμέρας, πρόσθες φαρμακον πρὸς τὰς ῥίνας. μᾶζα δὲ, φαρμακον πίσυ κάτω, ὑφ' οὗ χολὴ καθαίρεται. καὶ ἰὼ μὴ ἀπολιμώδης ἔῃ, ὄνου γάλα, ἢ ὄρρεον μεταπίσιν. ταῦτα ποιέων, ὑγιὴς ποιέεις. Ε' τρος ἴκτρος. Γυρεὸς λαμβάνει βληχρὸς καὶ πλὴ κεφαλὴ βοὸς ἔχει. καὶ οἱ πυρετοὶ ἐπαύσαντο οἷσι. οἷσιν. αὐτὸς δὲ γίνεται χλωρὸς, ὅτι ὀφθαλμοὶ μάλιστα καὶ καθαίρει. καὶ ἀκρησίη τὸ σώματος, καὶ οὐρέει παχὺ καὶ χλωρόν. τοῦτον βόρμῳ λούειν, καὶ διδόναι πίνειν διουρητικά. ἐπὴν δὲ σοι δοκέῃ καθαρώτερος εἶναι, καὶ ἡ χροιὴ βελτίων γίνηται, πρόσθες φαρμακον πρὸς τὰς ῥίνας, καὶ μετάπισον κάτω. σιτίοισι δὲ ὡς μαλθακωτάτοισι χρῆσθαι. οἶνον δὲ πινέτω λευκὸν, γλυκὺ, ὑδαρέα. ταῦτα ποιέων, ὑγιὴς γίνεται. Γυρεὸς ἀπὸ χολῆς. Η' ν χολᾶ ἄνθρωπος, πυρετὸς αὐτὸν λαμβάνει καθημερίνῳ, καὶ ἀφίει. ἔχει δὲ μάλιστα τὸ μέσον τῆς ἡμέρης. καὶ τὸ σῶμα πικρόν. καὶ ὅταν ἄσιτος ἦ, λυπέει αὐτόν. ἐπὴν δὲ φάγῃ, παύεται. καὶ κάτω ὀλίγων πίνων σιτίων ἐμπέπλατται. καὶ ἐξελύπησε. καὶ ἐμέσαι μὲν λαμβάνουσι. καὶ ἐς πλὴ σοφῶ, βάρος ἐμπίπτει, καὶ ἐς τὰ σκέλεα. καὶ ὑπνώττει πολλά. τοῦτον ἰὼ μὲν τὸ πυρετὸν ἰήσομαι, καὶ οἱ ψυχροὶ καὶ πουλὺς ἦ, καὶ τὸ πυρετοῦ μὴ ἀπαλλάσσηται, ἢ νοῦσος χρονίη γίνεται. ἰὼ δὲ μὴ ἰήσομαι, θάσσον κείνεται. ὅταν οὕτως ἔχῃ ἐπὴν γένηται σὺν ἀτασίῃς, φαρμακον διδόναι. ἰὼ γὰρ αὐτίκα ἀρχομένου τὸ πυρετοῦ διδοῖς, ἐπὴν καθαρθῇ ἐπανέλαβε πυρετὸς, καὶ αὖθις φαρμάκου δέηται. ἐπὰν δὲ ἰὼ μὲν σῶμα μὴ πονέῃ, ἐς δὲ πλὴ νεύρου γαστρὸς σρόφος ἐμπίπτει, φαρμακον πίσυ κάτω. καὶ μετὰ πίσυ γάλα ὄνου, ἢ ὄρρεον, ἢ τὴν χυλῶν πινά. ἰὼ δ' ἀσθενὴς ἔῃ, ὑποκλύσαι. πρὸ δὲ τὸ φαρμάκου τῆς πόσιος ὅς ἂν πυρετιάσῃ, ἔασον μὲν διδόναι μελίκρητον ὑδαρές. πλὴ δὲ ἄλλῳ ἡμέρῃ ἐφ' ᾧ ὁ πυρετὸς ἔχει, ὑδωρ ὁπόσον ἂν θέλῃ διδόναι ψυχρὸν πινειν. ἐπὴν δὲ αὖθι ὁ πυρετὸς, ῥυφᾶν διδόναι, πτισάνης χυλὸν, ἢ κέγχρου λεπτόν. καὶ ἐπαινέειν οἶνον λευκὸν, ὀλιγόθερα, ὑδαρέα. ἰὼ δὲ ἔμπυρος ἔῃ, καὶ μὴ αὖθι μήτε τῆς νυκτὸς μήτε τῆς ἡμέρης. φαυόμενος δὲ, ἰὼ μὲν τὰ ἄνωθεν ἔχει βόρμα, ἢ κοιλίη ἦ καὶ οἱ πόδες εἰσὶ ψυχροὶ, καὶ ἡ γλῶσσα ξηρὴ, τούτῳ μὲν δῶς φαρμακον, ἀλλ' ὑποκλύζειν μαλθακῷ κλύσματι. μὴ διδόναι ῥυμφαίνειν τὸν χυλὸν τῆς πτισάνης ψυχρὸν δὶς τῆς ἡμέρης. καὶ ἐπὶ πίνειν οἶνον ὑδαρέα. τὸν δὲ ἄλλον χρόνον, πίνειν ὕδωρ ὡς ψυχρότατον. οὗτος ἰὼ μὲν ἑβδομαίους ἰήσομαι, μὴ τὸ πῦρ αὐτὸν μεθῇ. ἰὼ δὲ μὴ, τεσσαρεσκαιδεκαταίους ἀποθνήσκει ὡς τὰ πολλά. Ἄλλος πυρετός. Ε' ξωθεν ἀφαυσμένος ὄξει βληχρός. ἔσωθεν δὲ καίεται. καὶ ἡ γλῶσσα αὐτῆ ξηρὴ. καὶ πινει δὲ τὴν ῥινῶν, καὶ δὲ τὸ σώματος θερμόν. ὅταν δὲ παραπλαίως γένηται, τὰ κάτω χόνδρια σκληρά.

καὶ ὀδυνᾶ σφέας· καὶ ἡ χροιὴ, οἵη ἂν τὸ ἀπὸ τοῦ ἐχθροῦ φαίνεται· καὶ ἀφίει παχὺ καὶ χολῶδες. τοῦτον, ἢν μὲν ἑβδομαίους ὄντας, ἢ γυῖα λάβῃ καὶ πυρετὸς ἰσχυρὸς καὶ ὀξυδορκίη. ἢν δὲ μὴ ἀποθνήσκει ἑβδομαίους ἢ ἐναταίους. λαμβάνει δὲ μάλιστα, ἢν μὴ ἀφ' ἑτέρου αὐχμηροῦ γένηται. αὕτη ἡ νοῦσος ὅταν οὕτως ἔχῃ, λούειν θερμῷ ἐκ φρέατος ἢ μόρμου καὶ πίνειν διδόναι μελίκρητον ὑδαρὲς πολύ. ἢν δὲ μὴ φαίνηται ἐν χυλῷ τῆς πτισάνης ψυχρὸν, διὰ τῆς ἡμέρης. ἐν δὲ τῷ ἐμέτῳ, πίνειν οἶνον ὑδαρέα, λευκὸν ὀλίγον. ἢν δὲ ἡ γαστὴρ μὴ ἂν χωρέῃ, ἂν κλύσῃ ἢ βάλανον προσθεῖναι. σιτίον δὲ μὴ προσφέρειν, ἕως ἂν ὁ πυρετὸς αὖθις ἐπ' ἂν δὲ παύσηται), φαρμακον πίσσης κάπτω. ἂν δὲ φέρειν χαλεπῶς, ὅταν ἡ νοῦσος, ἢν ἀκμάζουσα διαφθείρηται. Ἕτερος. Ἡ νοῦσος αὕτη πάλιν λαμβάνει, ἢν ἂν χολώδη ᾖ καὶ αἷμα. ἢν τεσσερεσκαιδεκάτην πυρετὸς ἔχῃ. ἢν μὲν οὕτω μὴ παρέλθῃς λήψεσθαι τῇ τεσσαρεσκαιδεκάτῃ λάβῃ, φαρμακον πίσσης κάπτω. ἢν δέ σοι δοκέῃ φαρμάκου μὴ δεῖσθαι, τείνεσθαι τοῦ περὶ τὸ φύλλον τῆς ῥιζέων· ὅσον ὀξύβαφον εἰς ὕδατος, δοῦναι πιεῖν. ἢν δὲ μὴ δὲ εἰς τοῦτο ᾖ, λούσας αὐτὸν πολλῷ θερμῷ, πίσσης κάπτω τείφυλλον καὶ ὁπὸν σιλφίου εἰς οἶνον ἴσον κεράσας. μὴ κατακλίνεσθαι ἐπιβαλέειν δ' ἐπὶ πολλὰ ἕως ἰσχνάνῃ. ἐπὴν δὲ ὀξυδορκήσῃ, ἢν δίψῃ, δοῦναι πιεῖν ἄλφιτον καὶ ὕδωρ. ἐὰν δ' ἢν μὴ δίψῃ ἐν ἡμέρῃσι λεπτὸν, ἐξυφῆσαι κάπτω. μὴ οἶνον πινέτω ἕως ἂν διαλείπῃ. μὴ σιτίοισι ὡς μάλιστα κωλύειν χρῆσθαι. Πυρετὸς τεσσερεσκαιδεκάταιος. Τεσσερεσκαιδεκάταιος πυρετὸς ὅταν ἔχῃ. ἢν μὲν ἀπὸ ἄλλης νούσου λάβῃ ἀνδρὸς θέρμον, φαρμακον πίσσης κάπτω. ἔπειτα πλὴν κεφαλῆς κατάβρεχε. ἔπειτα φαρμακον πίσσης κάπτω. ἢν δὲ μὴ ταῦτα ποιήσαντι παύηται, διαλείπων δύο λήψεσθαι, μετὰ πλὴν κάπτω κάθαρσιν, λούσας αὐτὸν πολλῷ θερμῷ, πίσσης τῷ καιροῦ τῷ ὑποκάμνοντος, ὅσον κέγχρου. καὶ μανδραγόρου ἴσον. ἢν δ' ὀπὸν ζῇς κυάμους. καὶ τείφυλλον ἴσον εἰς οἶνον ἀκρήτου πιέειν. ἢν δὲ ἐρρωμένος καὶ ὑγιαίνειν δοκέων ἐκ νήσου ᾖ ὁδοιπορίης πυρετείνασα κατάσῃ αὐτῷ ἐς τεταρταῖον, πνεύσας αὐτὸν, σκόροδα δίδου, ἐς μέλι ἐκ πίσσης. ἔπειτα ἐπὶ πίνέτω φακῆν, μέλι· ἢν ὄξος μίξασα. ἐπὴν δὲ πλήθῃ, ἐμέσαι πω. ἔπειτα λουσάμενος θερμῷ ἐπὴν ψυχθῇ, πίέτω κυκεῶνα ἐφ' ὕδατι. ἐὰν ὀρέξῃ δὲ σιτίοισι μαλθακοῖσι καὶ μὴ πολλοῖσι διαχρήσθω. τῇ δὲ ἐτέρῃ λήψει; λούσας θερμῷ καὶ πολλῷ, ἱμάτια ἐπιβαλὼν, ἕως ἱδρώσῃ. πίσσης παραχρῆμα λευκοῦ ἐλλεβόρου τῆς ῥιζέων ὅσον τεσσάρων δραχμῶν μῆκος. καὶ τῆς φρυγάνου ὅσον σφραγῖδος μέγεθος, καὶ ὁπὸν δύο κυάμους εἰς οἶνον ἀκρήτου. καὶ ἢν μὲν ἐμέσαι μὴν ἔχῃσιν, ἐμέσαι πω. ἢν δὲ μὴ, ἐμέσιος. μετὰ δὲ καθῆραι πλὴν κεφαλῆς. σιτίοισι χρήσθω, ὡς μαλθακωτάτοισιν. ὅταν δὲ ἡ λῆψις μὴν ἔχῃ, μὴ νῆσις ἔσω δὲ φαρμακον πινέτω. Πλευρίτις. Πλευρίτις ὅταν λάβῃ, πυρετὸς καὶ ῥίγος ἔχει· καὶ ὀδυνᾶ δεξιὸν τῆς ῥάχιος ἐς τὸ στῆθος· καὶ ὀρθοπνοίη· καὶ βὴξ· ἢν δὲ σιτία λευκὸν, καὶ ὑπόχολον· καὶ ἀποβήσεται οὐρήσει διΐσ. καὶ διὰ τῆν βουβώνων ὀδυνᾶ· καὶ οὐρέει αἷμα τοῦτο. ὅταν οὕτως ἔχῃ πλὴν μὲν δὲ πῦρ αὖθις ἑβδομαίους ἔντα, ὑγιὴς γίνεται. πλὴν δὲ μὴ αὖθις, ἀφικνέεται ἡ νοῦσος ἐς τὰς εἰκοσαημέρους, ἢ τὰς τεσσερεσκαιδεκαταίους. οἱ μὲν οὕτω πολλοὶ εἰ ταύτησιν ἀπόλλωνται. πλὴν ἢν βάλλῃ πλὴν τεσσερεσκαιδεκάτην, ἐκφυγάνει. ὅταν οὕτως ἡ ὀδυνᾶ ἔχῃ, χλιάσματα προσπιθέναι. πινέτω δὲ καὶ μέλι, αἴρεσθαι αὐτὸν καὶ ἐπιχέαι ὄξος, ἴσον τῷ μέρῳ τοῦ μέλιτος. ἔπειτα ὁπόσον ἂν γένηται μέζον τοῦ ἐφθοῦ μέλιτος καὶ τοῦ ὄξους, ἐπιχέαι ὕδατος εἰς δέκατος τῆν ἔκλυσιν. τοῦτο διδόναι πίνειν κατ' ὀλίγον πυκνά. καὶ μετὰ μίσγειν ὕδωρ, ὄξος ὀλίγον παρεχέων. ἐψυχέτω ὃ καὶ κέγχρου χυλόν. μέλι ὀλίγον παρεσάζων ψυχρὸν, ὅσον τεταρτημόριον κοτύλης, ἐφ' ἑκάτερα στίλω. καὶ πινέτω οἶνον λευκὸν, οἰνώδεα, ὑδαρέα ὀλίγον. ὁ δὲ οἶνος ἔστω, ὡς μαλθακώτατος. ὀδμὴν μὴ ἔχων. ὅταν δὲ ὁ πυρετὸς ἀφῇ, ἡμέρας μὲν δύο ἢν κέγχρου ἐψυχέτω διὰ τῆς ἡμέρης. ἢ τυρίδια ἢ λύτα τὰ ἐθέτω. ἔπειτα μετὰ ταῦτα σκύλακα ἢ ὄρνιθα ἑψητὸν ποιήσας, τῷ ζωμοῦ ἐψυχέτω. καὶ τῆν κρεῶν φαγέτω ὀλίγα. ἢν δὲ λοιπὸν χρόνον μάλιστα ὅσον ἂν τὸ νούσου εἴχετο. ἀείρασα ξέσθω μὲν ἢν κέγχρον. ἐς ἐὰν ὀρῇ δὲ, σιτίοισιν ὡς ἐλαχίστοισι χρήσθω καὶ μαλθακωτάτοισιν. Ἕτερη πλευρίτις. Πυρετὸς ἔχει καὶ βὴξ. καὶ ῥίγος καὶ ὀδυνᾶ ἐς τὸ πλευρὸν, καὶ ἐς πλὴν κλειδὸς εἰσί στε. καὶ τὸ στόμα πίνει, ὑπόχολον καὶ ὕφαιμον. ὅταν τύχῃς ῥηγματίσας ὦν, τοῦτο ἢ ἂν ὀδυνᾶ ἔχῃ, μάλιστα προσπιθέναι χλιάσματα, καὶ λούειν θερμῷ, ἢν μὲν πυρετὸς αὖθις ἔχῃ. ἢν δὲ μὴ, μή. πίνειν δὲ διδόναι, κιρσίον εἰ ὕδατος ἀποβρέχων αὐτὸ ὑπόγλυκυ ῥοιέων. καὶ μετὰ μίσγειν ὕδωρ. ἐυμφαίνειν δὲ ἢν χυλὸν τῆς κέγχρου, διὰ τῆς ἡμέρης. μὴ ἐπιπινέτω οἶνον λευκὸν ὑδαρέα. μὴ ἢν ἂν φύγῃ τὰς τεσσερεσκαιδεκάτας ἡμέρας, ὑγιὴς γίνεται. Ἄλλη πλευρίτις. Πυρετὸς ἔχει, ἢ βρυγμὸς, καὶ βὴξ ξηρή. καὶ ἐκβήσεται χλωρά. ἔστι δ' ὅτε καὶ πελιδνά. μὴ ἢ πλευρὸν ὀδυνᾶ λαμβάνει. μὴ ἢ μετάφρενον ὑπέρυθρον γίνεται. χλιαίνεται δὲ πλὴ κεφαλῆς μὴ τὰ σπλάγχνα. πότε δὲ πλὴ κοιλίης καὶ τῶν πόδας καὶ τὰ σκέλεα. καὶ ἀνακαθήμενος, μᾶλλον βήσσει. μὴ ἡ γαστὴρ ταράσσεται. μὴ ἢ ἀποπάτημα πάνυ χλωρὸν μὴ κόκκυλμον. οὗτος δὲ εἴκοσιν ἡμέρας ἀφανίσει. ἢν δ' ταύτας ἐκφύγῃ, ὑγιὴς γίνεται. τοῦτον ἔστ' ἂν τεσσερεσκαιδεκάτην ἡμέραν παρέλθωσι, διδόναι πίνειν ἢ ἀπὸ τῆς κριθῆς. μὴ μετὰ πίνειν οἶνον λευκὸν, οἰνώδεα, ὑδαρέα. ἐυμφέρειν δὲ ἢν χυλὸν τῆς πτισάνης ψυχρὸν, διὰ τῆς ἡμέρης. ἀντὶ δὲ τοῦ μέλιτος ἂν ἢν χυλὸν μίσγειν, ἐυῆς χυλὸν οἰνώδεα, ὅταν ἤδη ὁ χυλὸς ἐφθὸς ᾖ,

καὶ λούειν

καὶ λούειν μὴ πολλῶ. ἐπὴν δὲ τεσσαρεσκαίδεκα ἡμέραι παρέλθωσιν ἐπειτα αὖριστιζέσθω ἥν κέγχρον. ἐς ἐσορῶν δὲ τοῖσι κρέασι τοῖσιν ὀρνιθίοισι ἢ τῷ ζωμῷ, ἢ τοῖσι σιτίοισι χρήσθω. πλὴν δὲ τοιαύτην νοῦσον, ὀλίγοι ἐκφυγέουσιν. Περὶ πολυμονίης. Πυρετὸς ἴσχει ἡμέρας τεσσαρεσκαίδεκα. τὸ ἐλάχιστον. τὰ δὲ μακρότατον δύο δεούσας εἴκοσι. ἢ βάσει πεύσεαι τὰς ἡμέρας, ἰσχυρῶς. ἢ ἀπυρέμπτες τὸ μὴ πρῶτον, σίαλον πτυὸν ἢ καθαρὸν, ἐβδόμῃ ἢ ὀγδόῃ. ἐπὶ δὲ τοῦ πυρετὸς λάβῃ σὺν ἀτῃ ἢ δεινότητι, ὑπόγλυκυ ἢ πυῶδες, ἐς αὖ αἱ τεσσαρεσκαίδεκα ἡμέραι παρέλθωσι. καὶ τοῦ μὲν σὺν τῇ πεπτοτάτῃ ἡμέρῃ ξηραινθῆ ὁ πολυμονέων καὶ ἐκβήξει, ὑγιάζεται. τοῦ δὲ μὴ, δύο δεούσας εἴκοσι προσέχειν. καὶ τοῦ μὲν σὺν τούτοισι παύσεται τὸ βήγματος, ἐκφύγει. τοῦ δὲ μὴ παύσεται, ἐρεῖσθαι αὐτὸν, εἰ γλυκύτερον αὐτῷ δοκέει τὸ σίαλον. καὶ τοῦ φῆ, ἡ νοῦσος σύναυσος γίνεται. ὁ γὰρ πολυμονέων ἔμπυος γίνεται. τούτῳ χρὴ τὰς μὲν πρώτας ἡμέρας, οἶνον διδόναι γλυκὺν, λευκὸν, ὑδαρέα, κατ' ὀλίγον πίνειν πυκνά. ξυμφαίνειν δὲ τῆς πυτίνης τὸν χυλὸν διδόναι, μέλι παραμίσγοντα τρεῖς τῆς ἡμέρης, ἐς αὖ αἱ ὀκτὼ καίδεκα ἡμέραι παρέλθωσι, καὶ ὁ πυρετὸς παύσεται. κινδυνώδης δὲ μάλιστα σὺν τῇσιν ἑπτὰ, ἢ σὺν τῇσι τεσσαρεσκαίδεκα. ἐπὴν δὲ τὰς ὀκτὼ καίδεκα ἡμέρας ὑπερβάλλῃ, οὐκέτι ἀποθνήσκει, ἀλλὰ πύει πύον, καὶ τὰ στέαρα πονέει, καὶ βήσσει. ὅταν οὕτως ἔχῃ, πιπάσκειν νῆσιν τὸ ζωὸν ἐλελιφάκω. μὴ ξυμφαίνειν ἔτεος, σέκρυσμίτων πλέον, ἢν μὴ θάλπος ἢ. ἢν δὲ ᾖ, μὴ ξυμφαινέτω, ἀλλὰ σιτίοισι χρήσθω ἁλυκοῖσι καὶ λιπαροῖσι, καὶ τοῖσι θαλασσίοισι μᾶλλον ἢ κρέασι. καὶ τοῦ σοι δοκέῃ καθαίρεσθαι κατὰ λόγον, ἐξ ἧς καὶ πύει αὖ. τοῦ μὲν πάχυ ἢ τὸ πύον, πύει αὖ. τοῦ δὲ λεπτὸν, ἐξ ἧς. καὶ τὴν σιτίων ἕξεσθαι ὡς μάλιστα, μὴ τὴν ὀρμιέων ἀπέχεσθαι, καὶ κρεῶν βοείων, καὶ αἰγείων καὶ χοιρείων. Ὅταν ἐκ καρδίης πολυμονίης ἔμπυος γένηται, πυρετὸς ἴσχει, ἢ βὴξ ξηρὴ καὶ δυσπνοή. καὶ οἱ πόδες οἰδέουσι. καὶ οἱ ὄνυχες ἕλκουται τὴν χειρῶν καὶ τὴν ποδῶν. τοῦτον ὅταν οὕτως ἔχῃ, ἐπὴν δεκαταῖος γένηται, ἀφ' ἧς ἂν ἄρξηται ἔμπυος γίνεσθαι, λούσας πολλῷ θερμῷ τεῖφας ἄφθονον ῥίξαι, ὅσον ἀσκὸς ἄλαντος μέγεθος. καὶ ἁλὸς χόνδρον. καὶ μέλι ὀλίγον, καὶ ὕδωρ. καὶ ἄλειφα ὀλίγον. ὑγιεροὺς πλὴν γλαῦπαν, ἐγχέαι γλιαρὸν. ἔπειτα κινῆσαι τὸν ὦμον. τοῦ μέν τοι ἔσω τούτου τὸ πύον ῥᾳγῇ, εἰ δὲ μὴ, ἕτερον ποιῆσαι. σιτία ὀρμιὰ ἑψήσας καὶ κυκλάμινον ὅσον ἐξύβαφον τὴν μικρῶν ἐκστρόβων ἕστω. ἔπειτα ὁπὸν σιμφίου τεῖφαι ὅσον κύαμοι, διεῖναι καὶ συμμίξαι γάλακτος ὅσον ὀξύβαφον αἰγείου ἢ ὀΐειον, τὸ γλιαρὸν ἐγχεῖν. τοῦ δὲ ἔσω τούτου μὴ ῥᾳγῇ, ῥάφανον φλοιὸν ἢ ἄνθος χαλκοῦ ὅσον χρεὼς κυάμους, τεῖφαι λεῖον, διπλάσιον δὲ ἔστω τῆς ῥαφάνου, ἐλαίῳ διεῖναι, ὅσον τεταρτημορίου κοτύλης, τὸ ἐγχεῖν γλιαρὸν. καὶ τοῦ ῥᾳγῇ ἡ πύον, σιτίοισιν ὡς ἁλμυρωτάτοισι καὶ λιπαροτάτοισι χρῆσθαι. καὶ τοῦ μὴ ἢ ἡ πύον, ἡ ὀλίγον πυελαῖον ἢ κατὰ τὸ στόμα σίου χυλῷ οἴνῳ τορνίῳ. γάλακτι βοείῳ, ἢ αἰγείῳ, ἴσον ἑκάστου συμμίξαι. ἔστω δὲ ὅσον χρεὼς κοτύλαι. ἔπειτα ἐμβάλλειν ὕπνου ὅσσοίῳ διαφλίσαι, τὸ ἑλκέπω δὲ τὸ αὐλοῦ, φυλασσόμενος ὅπως μὴ κατακαήσεται. ἐπὴν δὲ καθαρώτερον πύῃ, ἐγχεῖν αὐτῷ κυίκης σπόρμα. λιβανωτὸν. ὀείγανον σὺν οἴνῳ λευκῷ. καὶ μέλιτι. καὶ ἐλαίῳ ὀλίγῳ. ἐγχεῖν δὲ διὰ τετάρτης ἡμέρης. μετὰ δὲ, βούτηρον ῥητινώδη σὺν μέλιτι διατήκων. μὴ σιτίοισι μηκέτι χρῆσθαι ἁλμυροῖσι μὴ δὲ λιπαροῖσι. πινέτω δὲ νῆστις τὰς σὺν μέσῳ ἡμέρας τὴν ἐγχύτων, ἐλελίσφακον. πήγανον. θρύμβαν. ὀείγανον ἴσον σὺν οἴνῳ ἀκρήτῳ ὅσον ὀξύβαφον μετὰ πάντ' ἐπιπλάσιον. τοῦ δὲ μὴ ῥᾳγῇ ἔσω τ' ἐγχύτων, πολλάκις γὰρ ἐκρήγνυται ἐς πλεῦ κοιλίην, μὴ αὐτίκα δοκέει ἐκὼν εἶναι, ὅταν ἐκσωθῇ ἐς δυσχωρείλιον ἔλθῃ. Ἄλλη νοῦσος. Ὅταν ὁ χρόνος πολλεῖων γένηται ὅτε πυρετὸς ἰσχυρὸς μὴ ἢ βὴξ ἐπιλαμβάνει. μὴ ἢ πολυρρόον ἐόν. μὴ ἐμέῃ μὲν ἡ ὑγιὲς, οὐκ ἀνέχεται κατακείμενος. ἐμεῖ δὲ ἡ ἀλγέων μόρος. καὶ οἱ πόδες οἰδέουσι καὶ τὰ κοίλα τῆς ὁμμάτων τὸν ὅταν ἡμέρῃ πέμπτῃ καὶ δεκάτῃ γένηται ἀπὸ τῆς ἐκρήξιος, λούσας πολλῷ θερμῷ καθίσας ἐμεῖ ἐφέδρου ὅ, τι μὴ ὑποπτήσσει. ἕτερος μὲν, τὰς χεῖρας ἐχέπω. σὺ δὲ, ἢν ὦμον σέσῃ, ἀκρεμάζεσθαι ἐς ὁπότερον ἂν τῆς πολυρρέων, ἡ πάθος λοφείη. βούλεσθαι δὲ ἐς ἡ αὐρίστριον κατ' αὐτὴν οἷόν ἢν τόπον τομέειν. ἧσσον γὰρ θανατώδες. μὴ δὲ σοι ἔστω τὸ πύχεος μὴ τὸ πολήθεος μὴ λοφείη, ὡς τε κατὰ μαθεῖν αὐτὴ, ποιέει γὰρ σὶ τοῦτο σὶ στε. ὁπότερον ἂν ἀποιδέῃ τῆς πολυρρέων καὶ ὀδυνᾶται μᾶλλον, τὸ τομέειν ὡς κατωτάτω, ὅπαδεν τὸ οἰδήματος μᾶλλον ἢ ἐμπροσθεν, ὅπως σοι ἡ ἔξοδος τὸ πύου ὑπερθε ἢ. τομέειν δὲ μεταξὺ τ' πολυρρέων, σκιθεισὶ μαχαιρίδι. ἢ πρῶτον δέρμα. ἔπειτα ὀξυβελέϊ ἀποδήσας ῥάκει, ἢ ἄκρον τῆς μαχαιρίδος λίπων ὅσον ἢν ἐνυχα τὸ δακτύλου τὸ μεγάλου, κατθεῖναι ἔσω. ἔπειτα ἀφεὶς ἢ πύον ὅσον αὖ σοι δοκέῃ μοτὸν ὠμολίνου μοτὸν λίνεον ἐκθήσας. ἀφεῖναι δὲ ἢ πύον, ἐκβήσῃς ἡμέρης ἄπαξ. ἐπὴν δὲ γένηται δεκαταῖος, ἀφεὶς ἅπαν ἢ πύον, ὀθονίῳ μοτῷ. ἔπειτα ἐγχεῖν οἶνον καὶ ἔλαιον γλιαίνων αὐλίσκῳ, ὡς μήτε ὁ πολυμονέων ὀξαπίνης εἰσθῶς ἐρέγχεσθαι τῷ πύῳ, ἀποξηρανθῇ. ὀξιοῦσθαι δὲ ἢ ἐγχυμα, ἢ μὲν ἔωθεν, ἐς ἔσορῶν. ἢ δὲ ἐς ἑσπέρην, ἔωθεν. ἐπὶ μὲν δὲ ἢ πύῳ λεπτὸν οἷ) ὕδωρ ἢ, καὶ γλίχρον τῷ δακτύλῳ ψαυόμενον. καὶ ὀλίγον ἀνιθύειν μοτὸν καθαιρέειν κοίλον. ἐπὴν δὲ παντάπασι ξηραινθῇ ἡ κοιλίη, ἀποτέμνειν τὸ μοτὸν καὶ μικρὸν, συμφύειν ἢ ἕλκος, ἐς αὖ ὀξέλκης ἢν μοῦν. σημήϊον δὲ οἱ μέλλῃ ἐκφοβέεσθαι. οἱ μὲν ἢ

Opera omnia (texte grec) - page 141 sur 480

πύον ἢ λευκὸν καὶ καθαρὸν, καὶ ἴνες αἵματος ἐνέωσιν, ὡς τὰ πολλὰ ὑγιὴς γίνεται. ἢν δὲ οἷον λεκιθοειδὲς ἀποῤῥυῇ τῇ πρώτῃ, ἢ τῇ ὑστεραίῃ ἀποῤῥυεῖ παχὺ, ὑπόχλωρον, ὄζον, ἀποθνήσκουσιν ἐπειδὰν ἐκρυῇ ὁ πύον. Ἑτέρα. Ὅταν πλευμᾶ, τούτου ὁ σίαλον παχὺ ὑπόχλωρον βήσσεται. καὶ βρυγμὸς καὶ ὀδύνη ἐς ὁ στέρνον καὶ ἐς ὁ μετάφρενον. καὶ συρίζει ἐν τῇ φαρύγγι λεπτὸν. καὶ ἡ φάρυγξ ξηρὴ γίνεται. καὶ τὰ κοῖλα ἐρυθρὰ. καὶ βαρέη ἡ φωνὴ. καὶ οἱ πόδες οἰδίσκονται. καὶ οἱ ὄνυχες ἕλκονται. καὶ καταλεπτύνονται τὰ ἄνω, καὶ μινύθει. καὶ μυσσάττεται ὁ σίαλον. ἐπὴν ἀποχρεμψάμενος ἔχῃ ἐν τῷ στόματι. καὶ βήσσει τοῦ ὄρθρους καὶ μεσονυκτίου μάλιστα. βήσσει δὲ καὶ ὁ ἄλλον χρόνον. καὶ λαμβάνει μᾶλλον γυναῖκα νεωτόρην ἢ πρεσβυτόρην. τούτω ἢν μὲν αἱ τρίχες ἤδη ἐκ τῆς κεφαλῆς ῥέωσι, καὶ ψιλῶται ἤδη ἡ κεφαλὴ ὡς ἐκ νούσου. καὶ πτύοντι ἐπ' ἄνθρακας βαρὺ ὄζον ὁ σίαλον, φάναι αὐτὸν ἀποθανεῖσθαι ἐν ὁ ὀλίγου χρόνου. ὁ δὲ κτεῖνον, ἔσεσθαι διάῤῥοιαν. ἐπ' ἢν γὰρ ἤδη ὁ πύον ὁ περὶ τὴν καρδίην σήπηται, τοῦτο ὄζει κνίσης ἀεὶ τοῖσιν ἄνθραξι. καὶ ξυνθερμαινόμενος ὁ ἐγκέφαλος, ῥεῖ ἅλμην, ἢ κινεῖ τὴν κοιλίην. σημήϊον δὲ τούτου, ῥέουσιν ἐκ τῆς κεφαλῆς τρίχες. τοῦτον μὴ ἰᾶσθαι ὅταν οὕτως ἔχῃ. ἢν δὲ καταρχὰς ἐπιτύχῃς τῇ νόσῳ, φάκιον δὸς πιεῖν. εἶτα διαλιπὼν μίαν ἡμέρην, ἐλλέβορον δοῦναι κεχρημένον, ὅκως τὴν κάτω κοιλίην μὴ κινήσῃ. καὶ ἐπ' ἢν ἐς ὁ σῶμα τῆς νυκὸς αὐτῷ φοιτᾷ ἅλμη, πρὸς τὰς ῥίνας αὐτῷ προστίθει φάρμακα πυκνότερα. ἢν δὲ μὴ ῥέει, προστίθει μὲν, διὰ πλέονος δὲ χρόνου, καὶ τοῦ μηνὸς ἅπαξ. προσπιπίσκοντα ἐλλέβορον, ὅσον τοῖσι δακτύλοισιν δύο αἴρει, ἐν οἴνῳ γλυκεῖ κεκρημένῳ. φάκιον δὲ αὐτίκα διδοὺς ἐπιπίνειν. φάρμακα δὲ ὡς ἐλάχιστα πινέτω. ἢν μὴ αὐτῷ οἱ πυρετοὶ ὀξύτεροι ἐπιλαμβάνωσι, τὴν ῥίζαν τὴν λευκὴν καὶ τοῦ ἐλλεβόρου λείχειν. ἐν μέλιτι δὲ οὔ. οὕτω γὰρ ἥκιστα τὴν κοιλίην κινήσει. ἢν δὲ στρόφος ἐπένηται ἐν τῇ κάτω κοιλίῃ, πρῶτον μὲν κλύσαι κείνῳ, ἐς ὃ ὁ κόκκος συσμίγεται. ἢν δὲ μὴ δ' οὕτω παύηται, γάλακτι ὀνείῳ ἐφθῷ κάθηρον. φάρμακον δὲ μὴ δίδου κατωτερικὸν. ἢν δὲ πρὸ τοῦ φαρμακίου προπίνων ὁ ἐλλέβορον χολὴν ἐμέει, αὐτῷ τῷ φακίῳ ἐμεέτω. σιτίοισι δὲ χρήσθω. ἢν μὲν οἱ πυρετοὶ ὀξέες ἔχωσι, κρέασι μηλείοισιν ἑφθοῖσι, καὶ ὀρνιθίοισι, καὶ κολοκύντῃ, καὶ τεύτλοισι. ζωμὸν δὲ μὴ ῥυφεέτω. μὴ δὲ βάπτεσθαι. ἰχθύσι δὲ χρήσθω, σκορπίοισι καὶ σελάχεσιν ἐφθοῖσι. θερμὸν δὲ μηδὲν ἐσθιέτω. μὴ δὲ λουέσθω, ἢν ὁ πυρετὸς ἔχῃ πολὺς. μὴ δὲ λαχάνοισι σπιμέσι χρήσθω, ὅτι μὴ θρύμβη ἢ ὀριγάνω. οἶνον δὲ λευκὸν πινέτω. ἢν δὲ ἄπυρος ἦ, θέρμαι δὲ λαμβάνωσιν ἄλλο τε καὶ ἄλλο τε, ἐσθιέτω ἰχθῦς ὡς ἀρίστους καὶ πιωτάτους. καὶ λιπαρὰ καὶ γλυκέα, καὶ ἁλμυρὰ ὡς μάλιστα. καὶ περιπάτοισι χρήσθω, μήτε ἐν ἀνέμῳ, μήτε ἐν ἡλίῳ. καὶ ἐμεέτω ἀπὸ τῶν σιτίων, ὅταν οἱ δοκέῃ καιρὸς εἶναι. καὶ λοῦσθαι χλιαρῷ, πλὴν τῆς κεφαλῆς. σιτίων δὲ ἄρτος ἀμείνων, ὅσοι μὴ μαζοφάγοι εἰσὶ. τούτοισι δὲ ἀμφότερα συμμίσγειν.

Ἑτέρος νοῦσος ἥτις καλέεται φθόη. Βὴξ ἔχει καὶ ὁ πτύσμα πολλὸν καὶ ὑγρὸν. καὶ ἐνίοτε ῥηϊδίως ἀναβήσσεται. καὶ ὁ πύον οἷον χάλαζα. καὶ διατριβόμενον ἐν τοῖσι δακτύλοισι, σκληρὸν καὶ κάκοδμον γίνεται. ἡ δὲ φωνὴ καθαρὴ καὶ ἀνώδυνος. καὶ οἱ πυρετοὶ οὐ λαμβάνουσι. θέρμη δὲ ἐνίοτε ἄλλως τε καὶ ἀσθενὴς. τοῦτον χρὴ ἐλλέβορον πιπίσκειν καὶ φάκιον. καὶ εὐωχέειν ὡς μάλιστα, ἀπεχόμενον τῶν σπιμέων. καὶ κρεῶν βοείων, καὶ χοιρείων, καὶ οἰείων. καὶ γυμνάζεσθαι ὀλίγα καὶ περιπατέειν. καὶ ἀπὸ σιτίων ἐμέτοισι χρῆσθαι. καὶ λαγνείης ἀπέχεσθαι. αὕτη ἡ νοῦσος γίνεται, ἑπτὰ ἔτεα ἢ ἐννέα. οὗτος ἢν ἐξ ἀρχῆς θεραπευθῇ, ὑγιὴς γίνεται. Ἢν ἀφθήσῃ, ἡ σύριγξ τοῦ πλεύμονος, πυρετὸς ἴσχει βληχρὸς. καὶ ὀδύνη μέσον ὁ στῆθος. καὶ τοῦ σώματος κνησμὸς. καὶ ἡ φωνὴ βραγχώδης. καὶ ὁ σίαλον ὑγρὸν. καὶ λεπτὸν πτύει. ἐνίοτε δὲ παχὺ καὶ οἷον πτισάνης χυλὸν. καὶ ἐν τῷ στόματι ὀδμὴ οἱ ἐπίνεται βαρείη, οἷον ἀπὸ ἰχθύων ὠμῶν. καὶ ἄλλο τε καὶ ἄλλο τε ἐν τῷ σιάλῳ ἐμφαίνεται σκληρὰ, οἷον μύκης ἀφέλκεος. καὶ τὰ ἄνω λεπτύνεται, μάλιστα δὲ ἅπας. καὶ οἱ κύκλοι τοῦ προσώπου ἐρυθριῶσι. καὶ οἱ ὄνυχες τῷ χρόνῳ ἕλκονται καὶ ξηροὶ καὶ χλωροὶ γίνονται. τελευτᾷ δὲ αὐτίκα, ἢν μὴ θεραπευθῇ, αἷμα πτύων καὶ πύον. ἔπειτα καὶ πυρετοὶ ἰσχυροὶ ἐπιγινόμενοι αὐτὸν ἔκτειναν. ἢν δὲ θεραπευθῇ, ἐκφυγγάνει ἐκ ταύτης τῆς φθίσιος. θεραπεύειν δὲ χρὴ, φάκια πιπίσκοντα ἐμέειν. ἢν δέ σοι καιρὸς δοκέῃ εἶναι, ἐλλέβορον πίνειν. ἢν μὲν δυνατὸς ἔῃ ὁ ἄνθρωπος, αὐτόθι. ἢν δὲ μὴ, παραμίσγειν τῷ φακίῳ, ἥμισυ πόσιος. διαλείπων ἐν πέμπτῃ ἢ ἐν ἕκτῃ πόσει. τὴν δὲ κάτω κοιλίην, μὴ κινέειν φαρμάκῳ, ἢν μὴ οἱ πυρετοὶ λαμβάνωσιν ἰσχυροὶ. ἢν δὲ μὴ λαμβάνωσι, γάλακτι ὄνου ὑποκαθαίρειν. ἢν δὲ ἀσθενήσῃ ὥς τε πίνειν, ὑποκλύσαι. ἧττον δὲ κεφαλὴν. καὶ ἢν μὲν ὁ σίαλον ἐς ὁ στόμα ἴῃ πολλὸν καὶ ἁλμυρὸν, πρὸς τὰς ῥίνας προσθεῖναι ὅ, τι χολὴν μὴ ἄξει. ἢν δὲ μὴ ἡ ὁ ῥεῦμα ἐς ὁ στόμα, μὴ προστιθέναι πρὸς τὴν κεφαλὴν. ἐπὴν δὲ ὁ σίαλον δυσῶδες ἦ, τὰς μεταξὺ τῶν φακίων ἐγχεῖν ἐς ὁ πλεύμονα φάρμακον. μίαν δὲ διαλιπὼν ἐπ' ἢν ἔχῃς ἡμέρην θυμιᾶν. σιτίοισι δὲ χρῆσθαι, κρέασι μηλείοισι καὶ ὀρνιθίοισι. καὶ ἰχθύσι σελάχεσι. καὶ σκορπίοισιν ἑφθοῖσι. διὰ τετάρτης ἡμέρης, τάριχον ἐσθιέτω ὡς ἄριστον καὶ πιώτατον. καὶ ἀριστάτω μὲν μάζαν. δειπνείτω δὲ, ταύτῃ συμμίσγων καὶ ἄρτον, καὶ μήτε ῥυμφανέτω μηδὲν, μήτε κυκεῶνα πινέτω, ἢν

ἐσθίειν

ἐθίειν δι' ὠῶν ἢ τὰ ὄφεα ἢ διώκειν, καὶ ἐθίειν σιτάριον αὐτὴ τῦ πυροῦ. καὶ κοιλαίνω καὶ αὖθις πλῆθος δὲ μηδὲν χρῆσθαι, μὴ δέ τινι ἄλλῳ λαχάνῳ ὁρμιεῖ, ὅτι μὴ ὀρίγανον, ἢ θύμον, ἢ πηγάνον. τοῦτοις δὲ χρῆσθω καὶ πρὸ τῦ σιτίου καὶ μετὰ τὸ σιτίον, φυλασσόμενος τὸν ἄνεμον καὶ τὸν ἥλιον. βαρυτέρων ἀπεχέσθω καὶ ἀφροδισίων. λουέσθω δὲ χλιαρῷ, πλὴν τῆς κεφαλῆς. ταύτην δὲ ὡς ὀλιγίστου χρόνου. Φθίσις νωτιάς. Ἡ νωτιὰς φθίσις ἀπὸ τῦ μυελοῦ γίνεται. λαμβάνει δὲ μάλιστα νεογάμους, καὶ φιλολάγνους. γίνονται δὲ ἄπειροι. καὶ ἐθίειν ἀγαθοὶ. καὶ τήκονται. καὶ ὧν βραχεῖς αὐτὸν φύσει, οἱ ἄνωθεν ἀπὸ τῆς κεφαλῆς ἤρξατο πιὼ ῥᾴχιν, ἤρξατο δοκεῖν, οἱ μύρμηκες. καὶ ἐπ' ὧν οὐρέει ἡ ἀποπατεῖ, προσέρχεται οἱ θερὸς πολύς καὶ ὑγρός. καὶ γλυκὺ οὐκ ἐπίνεται. καὶ ὀνειρώσσει, ἤν συγκοιμηθῇ γυναικὶ, ἤν μὴ. καὶ ὅταν ὀδοιπορήσῃ ἢ ὁρᾴῃ, ἄλλως τε καὶ πρὸς ἕσπερον ἀθμά μιν καὶ ἀδυνεῖν λαμβάνει. καὶ τῆς κεφαλῆς βαρύς. καὶ τὰ ὦτα ἠχεῖ. τῦτον σὺ τῷ χρόνῳ ὅταν ἐπιλάβωσιν πυρετοὶ ἰσχυροὶ, ἀποπνιγόμενος ὑπὸ τῦ πυρετοῦ. ὅταν οὕτως ἔχῃ, ὧν ἐξ ἀρχῆς μεταχειρίσῃ πυριάσας αὐτὸν ὅλον, φαρμάκου δοὺς πῖναι ἄκρατον. καὶ μετὰ τῦτο πιὼ κεφαλὴν ἀναβῆναι. μεταδὲ, πόσου κάτω. ἐγχειρεῖν δὲ βούλεσθαι μάλιστα τῦ ἥρος καὶ μετοπώρου ὀρθρίου ἢ γάλα ἔνεκεν. βόειον δὲ γάλα διδόναι πίειν τεσσαράκοντα ἡμέρας. ἐπορθρίω δὲ ἕως ἂν γαλακτοποτῇ, χρόνον διδόναι ῥυφεῖν. σιτίων δὲ ἀπεχέσθω. ἐπὶ ὧν δὲ παύσηται γαλακτοποτέων, σιτίοισι διακομίζειν αὐτὸν μαλθακοῖσιν ὀλίγου ἀρχόμενος. καὶ παχωίειν ὡς μάλιστα. καὶ σιαυτῦ βαρυτέρων ἀπεχέσθω. καὶ ἀφροδισίων. καὶ ταλαιπωρεέων, ὅτι μὴ πολλοῖσι, φυλασσόμενος τὰ ψύχεα καὶ τὸν ἥλιον. λουέσθω δὲ χλιαρῷ. Γλῆμονες νοῦσος. Τὸ σάλιον παχὺ καὶ λιγνυώδες βήσσεται. καὶ ἡ χροιὴ μέλαινα, καὶ ὑποσκαλέη. καὶ ὀδυνᾶται λεπτὰ κάτω τὸ σῆθος καὶ κάτω τὰς ὠμοπλάτας. καὶ δυσκλεέες γίνονται. ἦσαν δ' ἐπινόσωσι τῦ ἑτέρου οὗτος. καὶ ἐκφυσήσουσι πολέσες. τῦτον χρὴ ἐλλέβορον πιπίσκειν, καὶ αὐτὸν σὺ τοῖσι φακοῖσι μίσγοντα. καὶ ἐγχεῖν εἰς τὸν πολῦμονα καὶ θυμιᾶν, καὶ βωχεῖν. ἀπεχόμενον κρεῶν βοείων, καὶ ὀϊείων, καὶ χοιρείων, καὶ λαχάνων ὁρμιέων, ὅτι μὴ ὀρίγανον ἢ θρύμβη. καὶ τοῦτοισι χρῆσθω. ὕδωρ δὲ πρὸς ἕπος, ὁδοιπορέειν νῆσιν. ἔπειτα πίνειν τὴν φύλλων ἐπ' οἴνῳ ἐπαίσσοντα κεκραμένῳ. δὲ λοιπὸν σιτίοισι χρῆσθω τοῖσιν εἰρημένοισιν. Ἀρτηρίη φωνῆσα. Ἡ φωνὴ ἡ ἀρτηρίη, βὴξ ἔχει καὶ αἷμα βήσσεται. καὶ λαμβάνει ἡ φαρυγξ πρὸ τὸ πολλαπλασίη τῦ αἵματος. καὶ ἐκβάλλει θρόμβους καὶ ὀδυνὴ γίνεται ἐκ τῦ σῆθεος ἐς τὸ μετάφρενον ὀξείη. καὶ τὸ σιάλου χλιόχρου καὶ πουλύ. καὶ ἡ φαρυγξ ξυρὴ. καὶ πυρετὸς καὶ ῥῖγος ἐπιλαμβάνει. καὶ κόπτεται ἡ φαρυγξ, οἱ κάτω λιπαροῦ. κὴ ἔστε μὴν πεντεκαίδεκα ἡμέρας, ποίεει τοιαῦτα. μετὰ δὲ, πύον πτύει. κὴ σικελικὸς χροιῶνες, καὶ αὖθις βὴξ, καὶ ἐρράγη οὕτω τὸ αἷμα. καὶ μετὰ τὸ πύον, παχύτερον πτύει. καὶ ὁ πυρετὸς ἰσχυρότερος γίνεται. καὶ τελευτᾷ ἐς πολύμονα. καὶ ἀκλέεται ῥηγματίσας πολύμονος. ὧν δὲ μετὰ τὸ πρῶτον αἷμα μὴ πτύσῃ πύον, παυσάμενον χρὴ ταλαιπωρέης καὶ γυμνασίων, καὶ ἐπ' ὀχήμα ἀναβαίνειν. σιτίων ἀπεχόμενον καὶ ἁλμυρῶν, καὶ λιπαρῶν, καὶ πτισάνων, καὶ λαχάνων ὁρμιέων. καὶ ἐπὴν αὐτὸς ἑωυτῦ δοκέῃ αὐξῆσαι τὸ σώματος ἕξιν, καῦσαι τὰ σήθεα κελεύσαντα μετάφρενον, σὺ μοίρῃ ἐνὸς πυρὸν. καὶ ἐπ' ὧν τὰ ἕλκεα ὑγιὴς γένηται, σιαυτὸν ἀπεχέσθω βαρυτέρων, καὶ μὴ ὑπερπίμπλασθαι. μὴ δὲ τῆσι χερσὶ ταλαιπωρέειν. μὴ δὲ ἐπ' ὄχημα ἀναβαίνειν, ἀλλὰ παχωίειν αὐτὸν ὡς μάλιστα τὸ σῶμα. Ἀρθρα τῦ πολύμονος ἀσκαθέντα. Ἐπ' ὧν αὖθρα ἀσκαθῆ τῦ πολύμονος τὸ πύσμα λεπτὸν πτύει. σὺν ὅτε δὲ αἵματι πάσσεται. ἄφρον ἐστὶ καὶ πυρετὸς ἴσχει, καὶ ὀδυνὴ τὸ σῆθος. καὶ τὸ μετάφρενον. καὶ τὸ πολυρὸν. καὶ ὧν γράφῃ, βήσσεται καὶ παύρυται. τῦτον ἢ αὖ ὀδυνὴ ἔχῃ, χλιάσματα προστιθέναι. καὶ διδόναι πρόρυμφα ἔνειν, κονταύρειον καὶ σκύκλον. καὶ ἐλελισφάκου φύλλα τείβων. καὶ μέλι καὶ ὄξος ἐπιχέων. καὶ ὕδωρ διδόναι καταρυμφάνειν. καὶ πτισάνης χυλὸν προρυμφανέτω. κὴ ἐπιπινέτω οἶνον ὑδαρέα. ἐπ' ὧν δὲ τῆς ὀδυνὴς παύσηται, ἐλελίσφακον κόψας καὶ σίσας. καὶ ὑπερικὸν. καὶ βρύσιμον λεῖα. καὶ ἄλφιτον, ἴσον ἑκάστου. ταῦτ' ἐπιβαλὼν ὕδατι οἶνον κεκραμένον, διδόναι πίειν νήσει. καὶ ὧν μὴ νήσῃ, διδόναι δὲ ῥυμφαίνειν ἔτνος ἀνθλητόν. ὧν δὲ θάλπος ἢ, στιπτοῖσι διαχρῆσθαι ὡς μαλθακωτάτοισιν, ἀνθλητοῖσι, καὶ ἀκνίσοισιν. ἐπ' ὧν ἤδη ἐπιεικέως ἔχῃ τὸ σῶμα. καὶ τὸ σῆθος. καὶ τὸν νῶτον. ὧν δὲ ἀμφότερα ἀσκαθῶσι, βὴξ ἴσχει. καὶ τὸ σιάλου βλέπεται παχὺ καὶ λυθηρὸν. καὶ ὀδυνὴ ὀξείη ἴσχει ἐς τὸ σῆθος. καὶ κάτω τὰς ὠμοπλάτας, καὶ τὸ πολυρὸν. καὶ κωμα ἔχει. καὶ κατὰ πύμπλατα φωνῶν. καὶ ξυσμὸν ἔχει. καὶ οὐκ ἀνέχεται, οὔτε κατακείμενος, οὔτε ἑστηκώς, ἀλλὰ διαθηγέει. οὗτος τεταρταῖος μάλιστα ἀποθνήσκει. ὧν δὲ τούτους ὑπερφύγῃ, ἐλπίδες μὲν οὐ πολλαὶ. κατὰ δὲ καὶ σὺν τύχῃσιν ἐπέκ. ὧν δὲ καὶ τούτους διαφύγῃ, ὑγιάζεται. τῦτον ὅταν οὕτως ἔχῃ, λούειν πολλῷ θερμῷ δὶς τῆς ἡμέρης. καὶ ὅταν ἡ ὀδυνὴ ἔχῃ, χλιάσματα προστιθέναι. κὴ διδόναι πίειν μέλι, καὶ ὄξος ῥυμφαίνειν, καὶ χυλὸν πτισάνης. καὶ ἐπιπίνειν οἶνον λευκὸν ὀλιγώδη. ὧν δὲ πρὸς τὸ λουτρὸν καὶ

Opera omnia (texte grec) - page 143 sur 480

τὰ χλιάσματα πονέη καὶ μὴ ἀνέχηται, προσφέρειν αὐτῷ ῥάκια ἡμιτυβίου, καὶ βάπτων ἐς ὕδωρ, ὠδὶ τὰ στήθεα καὶ ἐν νῶτον ἐπιτιθέναι. καὶ πίνειν διδόναι κηρίον, ἐν ὕδατι ἀποβρέχων ὡς ψυχρότατον. καὶ ἐν χυλὸν ψυχρὸν. καὶ ὕδωρ ἐπιπίνειν. καὶ κεῖσθαι πρὸς ἐν ψύχος. ταῦτα ποιέειν. ἡ δὲ νοῦσος θανατώδης. Ἐρυσίπελας ἐν πλεύμονι. Ἢν ἐρυσίπελας ἐν πλεύμονι γένηται, βὴξ ἔχει. καὶ ἐν σίαλον ἀποπτύει πουλὺ καὶ ὑγρὸν, οἷς ἀπὸ βρόγχου. ἔστι δὲ οὐχ αἱματῶδες. καὶ ὀδύνη ἴσχει ἐν μετάφρενον. καὶ τοὺς κενεῶνας. καὶ τὰς λαπάρας. καὶ τὰ πλάγχνα μύζει. καὶ ἐμέει λάπην, καὶ οἷς ὄξος. καὶ τοὺς ὀδόντας αἱμωδιᾶ. καὶ πυρεὸς καὶ ῥίγος καὶ δίψα λαμβάνει. καὶ ὅτάν τι φάγη, ὠδὶ τοῖσι πλάγχνοισι μύζει, καὶ ἐρεύγεται ὀξυ. καὶ ἡ κοιλίη τρύζει. καὶ ἐν σῶμα ναρκᾶ. καὶ ὅταν ἐμέσῃ, δοκέει ῥάων εἶναι. ὅταν δὲ μὴ ἐμέσῃ ἀπιούσης τῆς ἡμέρης, στρόφος καὶ ὀδύνη ἐπίνεται ἐν τῇ γαστρὶ. καὶ ἀπόπατος ὑγρὸς γινόμενος, διεχώρησεν. ἡ δὲ νοῦσος μάλιστα γίνεται ἐκ τῶν θηριξίων, καὶ ἐκ τῶν κρεοφαγιέων. καὶ ἐξ ὕδατος μεταβολῆς. ἴσχει δὲ καὶ ἄλλως. τοῦτον φαρμακον πιπίσκειν κάτω. καὶ μεταπιπίσκειν γάλα ὄνου, ἢν μὴ πλήνωδης ἡ φύσει. ἢν δὲ πλήνωδης ἦ, μὴ καθαίρειν, μήτε χυλοῖσι, μήτε γάλακτι, μήτε ὀρρῷ, ἀλλ' ὅτι ὀλίγον ἐσελθὼν, πολὺ ἐξάξει. ὑποκλύζειν δὲ τὰς κοιλίας, καὶ βαλάνους προστιθέναι, ἢν μὴ ἡ κοιλίη ὑποχωρέη, ἐν πάσῃσι τῇσι νούσοισι. καὶ ψυχρολουτέειν ἐν ταύτῃ τῇ νούσῳ καὶ γυμνάζεσθαι, ὅταν οἱ πυρετοὶ ἀνῶσι, καὶ δοκέη ἐπιεικέως ἔχειν τοῦ σώματος. καὶ τοῦ ἦρος καὶ τοῦ μετοπώρου ἔμετον ἐμποιέειν. σκορόδων δὲ κεφαλὰς, καὶ ὀριγάνου δραγμίδα ὅσην τοῖσι δακτύλοισι περιλαβεῖν, ἑψεῖν ἐπιχέαντα δύο κοτύλας οἴνου γλυκέος. καὶ κοτύλην ὄξεος ὡς ὀξυτάτου. καὶ μέλιτος ὅσον τεταρτημόριον. ἑψεῖν δὲ, ἕως ἂν ἡ τρίτη μοίρα λειφθῇ. κἄπειτα γυμνώσας ἐν ἄνθρωπον, καὶ λούσας ὕδατι χλιαρῷ, πίται, θερμὸν. καὶ πιπίσκειν φάκιον, μέλι καὶ ὄξος συμμίσιον ἔστ' ἂν ἐμπλησθῇ. ἔπειτα ἐμεέτω. καὶ τὴν ἡμέρην ταύτην πιὼν ἄλφιτον καὶ ὕδωρ, ἐκνηστευέτω. ἐς ὑπέρην δὲ τεῦτλον φαγέτω, καὶ μάζης μικρὸν. καὶ πινέτω οἶνον ὑδαρέα. ἀνὰ δὲ ἐν ἄλλον χρόνον, ἐμεέτω τοῖσι φακίοισι καὶ ἀπὸ σιτίων. καὶ ἢν ἀφίστηται ἡ ὀδύνη ὑπὸ τὰς ὠμοπλάτας, σικύην προβάλλειν. καὶ τὰς φλέβας ἀποτύψαι τὰς ἐν τῇσι χερσὶ. σιτίοισι δὲ χρῆσθαι ἀνάλτοισι, καὶ μὴ λιπαροῖσι, μὴ δὲ πίοσι. δριμέα δὲ καὶ ὀξέα, ἐσθιέτω, καὶ ψυχρὰ πάντα. καὶ περιπάτοισι χρήσθω. ταῦτα ποιέων ἄριστα ἂν διαιτῶτο, καὶ διὰ πλείστου χρόνου ἡ νοῦσος γίνοιτο. ἔστι δὲ οὐ θανατώδης, ἀλλ' ἀπογηράσκοντας ἀπολείπει. εἰ δὲ βούλοιο νεώτερον ἐόντας, θᾶττον ἀπαλλάξαι τῆς νούσου, καθῆρας αὐτὸν, καῦσον τά τε στήθεα καὶ τὰ μετάφρενα. Νωτιάς. Ῥίγος καὶ πυρεὸς καὶ βὴξ, καὶ δύπνοια λαμβάνει. καὶ ἐν σίαλον πτύει χλωρὸν. ἔστι δ' ὅτε καὶ ὕφαιμον. καὶ πονέει μάλιστα ἐν μετάφρενον. καὶ τοὺς βουβῶνας. καὶ ἡμέρη τρίτη ἢ τετάρτη οὐρέει αἱματῶδες. καὶ ἀποθνήσκει ἑβδομαῖος. ἐπ' ἢν δὲ τὰς τεσσαρασκαίδεκα ἐκφύγη, ὑγιὴς γίνεται. ἐκφυγγάνει δ' οὐ μάλα. τούτῳ διδόναι μελίκρητον ἀναζέσας ἐν καινῇ χύτρῃ ψύχων. σελίνου φλοιὸν ἀποτέγγων ἢ μαράθρου. τούτῳ διδόναι πίνειν, καὶ πτισάνης χυλὸν δὶς τῆς ἡμέρης. καὶ ἐπιπίνειν οἶνον λευκὸν ὑδαρέα. ἢν ἂν ὀδύνη προσίστηται χλιαίνειν. καὶ λούειν θερμῷ, ἢν μὴ ὁ πυρεὸς πολὺς ἔχῃ. ἐπὴν δὲ αἱ τεσσαρεσκαίδεκα ἡμέραι παρέλθωσιν, ἀριστίζεσθαι μὲν, ἐν κέγχρον. ἐς ἑπέρην δὲ, κρέα σκυλακείου. ἢ ὀρνίθεια ἑφθὰ ἐσθίειν. καὶ τοῦ ζωμοῦ ῥυμφάνειν. σιτίοισι δὲ, ὡς ἐλαχίστοισι χρῆσθαι τὰς πρώτας ἡμέρας.

Φύμα ἐν τῷ πλεύμονι. Ἐπ' ἢν φύμα φύη ἐν τῷ πλεύμονι, βὴξ ἔχει καὶ ὀρθοπνοίη. καὶ ὀδύνη ἐς ἐν στῆθος ὀξέη. καὶ ἐς τὰ πλευρὰ. καὶ ἕως μὲν τῶν τεσσαρεσκαίδεκα ἡμερῶν πάσχει. τοῖσι γὰρ πλείστοισι, τοσαύτας ἡμέρας μάλιστα φλεγμαίνει ἐν πάθος τοῦ φύματος. καὶ τὴν κεφαλὴν δὲ ἀλγέει καὶ τὰ βλέφαρα, καὶ ὁρᾶν οὐ δύναται. καὶ ἐν σῶμα ὑπόπυρρον γίνεται. καὶ φλεβῶν ἐμπίπλαται. τοῦτον λούειν πολλῷ θερμῷ. καὶ μελίκρητον διδόναι πίνειν ὑδαρὲς. καὶ τῆς πτισάνης ἐν χυλὸν ῥυμφάνειν. καὶ οἶνον ὑδαρέα ἐπιπίνειν. ἢν δὲ ἡ ὀδύνη πιέζη, χλιαίνειν. ἐπὴν δὲ παύσηται, σιτίοισιν ὡς μαλθακωτάτοισι χρῆσθαι. ἢν δὲ ἀπηλλαγμένον τῆς νούσου δυπνοίη λαμβάνη, ἐπὴν πρὸς ὀρθὸν χωρίον ἴη, ἢ πεύσῃ τι ἄλλως, φαρμακον διδόναι, ὑφ' οὗ ἡ κοιλίη ἡ κάτω μὴ κινέεται. καὶ ἢν ἅμα τῷ ἐμέσματι πύον ἕπηται, ἢν μὲν ἐν πύον ἢ λευκὸν, καὶ ἶνες ἐν αὐτῷ ὕφαιμοι ἐῶσιν, ἐκφυγγάνει. ἢν δὲ πελιδνὸν, καὶ χλωρὸν, καὶ κάκοδμον, ἀποθνήσκει. καθαίρονται δὲ ἐν τεσσαράκοντα ἡμέρησιν, ἀφ' ἧς ἂν ῥαγῇ. πολλοῖσι δὲ καὶ ἐνιαυσίη γίνεται ἡ νοῦσος. ποιέειν δὲ χρὴ τοῦτον, ἅπερ ἐν ἔμπυον. ἢν δὲ μὴ ῥαγῇ, ἐνίοισι γὰρ τῷ χρόνῳ ἀφίσταται ὡς ἐν πλευρὸν καὶ ἐξοιδίσκεται. τοῦτον χρὴ ἢν τοιοῦτο γένηται, τάμνειν ἢ καίειν. Πλεύμων πλησθείς. Ἢν πλησθῇ ὁ πλεύμων, βὴξ ἴσχει καὶ ὀρθοπνοίη, καὶ ἆσθμα. καὶ τὴν γλῶσσαν ἐκβάλλει. καὶ πίμπλαται φωδῶν. καὶ ξυσμὸς ἔχει. καὶ ὀδύνη ὀξείη ἴσχει ἐς ἐν στῆθος καὶ κατὰ τὰς ὠμοπλάτας. καὶ οὐκ ἀνέχεται οὔτε καθήμενος, οὔτ' ἀνακείμενος, οὔθ' ἑστηκὼς, ἀλλὰ δυσθενεῖ. οὗτος τεταρταῖος μάλιστα ἀποθνήσκει. ἢν δὲ ταύτας ὑπερφύγη, ἐλπίδες ὡς ταπολλὰ. κινδυνεύει δὲ πολλάκις καὶ ἐν τῇσιν

ἑπτά. ἢν

ἐπὶ τὰ. ἰῶ δὲ τοὺς ὑπερεκφύγη, ὑγιάζεται. τοῦτον ὅταν οὕτως ἔχῃ, λούειν πολλῷ καὶ θερμῷ διὰ τῆς ἡμέρης. καὶ ὅταν ὀδυνᾶται ἔχῃ, χλιάσματα προστιθέναι. καὶ ἐπιπίνειν διδόναι, μέλι καὶ ὄξος ἐφθὸν. καὶ ἐμφαίνειν χυλὸν πτισάνης. καὶ ἐπιπίνειν οἶνον. ἰῶ δὲ πρὸς τὸν λουτρὸν καὶ τὰ χλιάσματα πονεῖν καὶ μὴ ἀνέχηται, προσφορέειν αὐτῷ ἀλύγμα. καὶ πίνειν διδόναι κηρίον. εἰ ὕδατι ἀποβρέχων, ὡς ψυχρότατον. καὶ κεῖσθαι πρὸς τὸν ψύχος, ταῦτα ποιέειν. ἡ δὲ νοῦσος χαλεπὴ καὶ θανατώδης. Ὁ τῶν βλεμύων προσπεσὼν ἐς τὸν πλευρόν. Ἢν ὁ τῶν βλεμύων πρὸς τὸν πλευρὸν προσπέσῃ, βὴξ ἴσχει καὶ ὀρθοπνοίη. καὶ σίαλον βήσσεται λευκὸν. καὶ ὀδυνᾶται ὁ τόνος, καὶ ὁ μετάφρενον ἴσχει. καὶ ὠθέει προσκείμενος. καὶ δοκέει τι ἐγκεῖσθαι βαρὺ εἰ τοῖσι τόνοισι. καὶ κοπτόμενον ὀδύνᾶται ὀξέως. καὶ τρέζει τὸν αἷμα οἷον μάδλης. καὶ πλεῖον πνοιὴν ἐπέχει. καὶ ἧσσον μὲν τὸν πονέοντα, ἀνέχεται κατακείμενος. ἧσσον δὲ τὸν ὑγιέα, οὐ. ἀλλὰ δοκέει τι αὐτῷ, οἷον ἐκκρέμασθαι βαρὺ ἀπὸ τοῦ πλευροῦ. καὶ διατείνειν δοκέει ἐξ τοῦ τόνος. τὸν τὸν λούειν θερμῷ πολλῷ, διὰ τῆς ἡμέρης. καὶ μελίκρητον πιπίσκειν. καὶ ἐκ τοῦ λουτροῦ, οἶνον λευκὸν κέρασσον, καὶ μέλι ὀλίγον. καὶ θαλάσσου κάρφεα τείψας. καὶ τῆς κοπτομένης διεὶς, τούτοισι διδόναι χλιαρὸν κατὰ ῥυμφαίνειν. καὶ προστιθέναι πρὸς τὸν πλευρὸν ἐς ἀσκέα, ἢ ἐς βοείλω κύστιν ὕδατος χλιαροῦ ἐγχέων. καὶ ταινίῃ σφιγγέειν τὰ τόνεα. καὶ κεῖσθαι ἐπὶ τὸν ὑγιέα. καὶ τὸν χυλὸν διδόναι τῆς πτισάνης χλιαρὸν. καὶ ἐπιπίνειν οἶνον ὑδαρέα. ἰῶ δὲ ἐκ χρώματος τοῦτο γίνεται, ἢ τμηθέντι ἐμπύῃ, γίνεται χρή, τοῦτο κύστιν πρὸς σύριγγα προσθέντας, ἐμπιπλάναι τῆς φύσης, καὶ εἰσιέναι ἔσω, καὶ μοῦνον σφέων κατατείνειν σὺν τιθέναι, καὶ ἀπωθέειν πρόσω. οὕτω διαιτᾶν, τυγχάνοις αὖ μάλιστα. Τοῦ πλευροῦ φύμα. Ἐπὶ τοῦ πλευρῷ φύματα γίνεται, ἡ βὴξ ἴσχει σκληρὴ. καὶ ὀδυνᾶ. καὶ πυρετὸς. καὶ ἔγκειται βαρὺ ἐν τῷ πλευρῷ. καὶ ὀδυνᾶ ὀξέως ἐς τὸν αὐτὸν ἀεὶ χωρέοντα λαμβάνει. καὶ δίψα ἰσχυρὴ. καὶ ἀπερρῆγνυται τὸ πύμα, θερμὸν. καὶ ὧδε μὲν τὸ ἀλγέον, οὐκ ἀνέχεται κατακείμενος. ὧδε δὲ, τὸ ὑγιὲς. ἀλλ' ἐπὶ τοῦ κατακλίνη, δοκέῃ οἷον πῦρ λίθος ἐκκρέμασθαι. καὶ ὀξοιδέει. καὶ ὀδύνᾶται. καὶ οἱ πόδες οἰδέουσιν. τοῦτον τὸν πύμνειν ἢ καίειν. ἔπειτα ἀφίσθαι τὸ πύον, ἐς ὃ ἂν γένηται δυνατὸν. καὶ μοῦνον ὠμολίνῳ. ἐπὶ τοῦ δὲ γίνηται δυνατὸν, ὀξιεῖς τὸ πύον πᾶν, ἐσιέναι οἶνον καὶ ἔλαιον χλιαίνοντα, ὡς μὴ ὀξαπίνης ἀποξηρανθῇ. καὶ μοῦνον ὀθονίῳ. ὀξιεῖς δὲ τὸ ἐκκεχυμένον, ἐγχέειν ἕτερον. ποιέει δὲ ταῦτα, πέντε ἡμέρας. ἐπὶ τοῦ δὲ τὸ πύον λεπτὸν ἀπορρέῃ, οἷον πτισάνης χυλὸς. καὶ ὀλίγον σὺν τῇ χειρὶ φαιόμενον. ἢ κατασταλίνον μοῦνον σὺν τιθέναι. καὶ ἐπὶ τοῦ πλευρὸν τὰ ποιοῦσι ξηραίνῃ, ἀποτέμνων τε τοῦ μοῦνον ὀλίγον, ἀεὶ ξυμφύειν τὸ ἕλκος πρὸς τὸν μοῦνον. Ὑδέρος πλευμονικός. Ἢν δὲ ὑδέρος σὺν τῷ πλευμονικῷ γένηται, πυρετὸς καὶ βὴξ ἴσχει. καὶ ἀναπτύει ἀθρόον. καὶ οἱ πόδες οἰδέουσι. καὶ οἱ ὄνυχες ἕλκουται πάντες. καὶ πάσχει οἷα πῦρ ἔμπνοιν χιόμενος. βλιχρότερον δὲ καὶ πολυχρονιώτερον. καὶ τοῦ ἐγχύσις, ἢ πυρετὸς, ἢ θυμὸς, οὐχ ὁμαρτέει πύον. τοῦτο τοῦ γνώσις ὅτι, οὐ πύον ἀλλὰ ὕδωρ ἐστὶ. καὶ τοῦ πολλὸν χρόνον προσέχων τὸν οὖς ἀκουάζῃ, πρὸς τὰ πλευρὰ, ὄζει ἔσωθεν οἷον ὄξος. καὶ ἔως μὲν τινος ταῦτα πάσχει. ἔπειτα δὲ ῥήγνυται πρὸς τὸν κοιλίην. καὶ αὐτίκα μὲν δοκέει ὑγιὴς εἶναι καὶ τῆς νούσου ἀπηλλάχθαι. τῷ δὲ χρόνῳ ἡ κοιλίη ἐμπίπραται. καὶ τά τε αὐτὰ κεῖνα πάσχει καὶ μᾶλλον. σίοι δὲ καὶ οἰδίσκουται τὸν γαστέρα. καὶ τὸν ὄχλον. καὶ τὸν πρόσωπον. καὶ σίοι δοκέουσιν εἶναι ὑπὸ τῆς κοιλίης τῆς κάτω, ὁρῶντες τὸν γαστέρα μεγάλην. καὶ σφέων πόδας οἰδέοντας. οἰδίσκεται γὰρ ταῦτα, ἰῶ ὑπερβάλλῃς τὸν καιρὸν τῆς τομῆς. τοῦτον χρὴ, ἰῶ μὲν ἀποιδήσῃ, ἔξω τα μόνα τοῦ πλευροῦ, ἰᾶσθαι. ἰῶ δὲ μὴ ἀποιδέῃ, λούσαντα πολλῷ θερμῷ καὶ ἐλαίῳ ὡς πλεῖστον. καὶ ὅπη ἂν ῥέφει, ταύτη τάμνειν. βούλεσθαι δὲ ὡς κατωτάτω, ὅπως τοι ὄψεσθαι ἐν. ἐπὶ τοῦ δὲ τάμνῃς, μοῦνον ὠμολίνῳ, πάσχοιτο καὶ ἐπαίρεσθαι ποιήσασθαι τὸν μοῦνον, καὶ ἀφιέναι τὸ ὕδατος φεισόμενος ὡς ἐλάχιστα. καὶ ἰῶ μὲν σὺν τῷ μοῦνῳ πύον ξυμφυὲς γένηται, τεμπαίνω ἐόντι, ὡς τὰ πολλὰ ἐκφυγγάνει. ἰῶ δὲ μὴ, ξυμφυὲς γένηται. ἐπὶ τοῦ ὀξυβρόης ὁ ὕδωρ, δίψα ἐπιλαμβάνει καὶ βὴξ, καὶ ἀποθνήσκει. Στῆθος ἢ μετάφρενον ῥαγὲν. Ἢν ὁ στῆθος ἢ ὁ μετάφρενον ῥαγῇ, ὀδυνᾶται ἴσχουσι ὁ στῆθος. καὶ ὁ μετάφρενον διαπνοὲς. καὶ ἐβρύη ἄλλο τε καὶ ἄλλο τε ἐπιλαμβάνει. καὶ ὁ σίαλον ὕφαιμον βήσσεται. ὁ δ' οἷ θελξ διαζέχει ἐξ τοῦ σιάλου αἱματώδης. μάλιστα δὲ ταῦτα πάσχει, ἰῶ τῆσι χερσὶ τι πονήσῃ. ἢ ἐὰν ἄμαξαν ἐπιβῇ, ἢ ἐφ' ἵππον. τοῦτον καίειν καὶ ἔμπροσθεν καὶ ὄπισθεν μοιρηδὸν ἑκάτερον. καὶ οὕτως ὑγιὴς γίνεται. ἐπιχεῖν δὲ χρὴ πύον σίαλον ἢ πάσχωσαι ἐκ τῆς νούσου. Πυρετὸς καυσώδης. Πυρετὸς ἴσχει μὴ δίψαν ἰσχυρὴν. μὴ ἡ γλῶσσα ξηραίνεται. μὴ μέλαινα. καὶ χλωρὴ. μὴ ξηρὴ. μὴ ὀξέρυθρος ἰσχυρῶς. καὶ οἱ ὀφθαλμοὶ χλωροὶ. καὶ ἀποπαίεσθαι ὀρύβρον, καὶ χλωρὸν. καὶ οὐρέει τοιοῦτο καὶ πίνει πολλὸν. πολλάκις δὲ καὶ μεθίστανται ὡς ταχὺ πλευμονίῃ. καὶ παραπέπειρε. τοῦτο δὲ γνώσις ὅτι πρὸς πλευμονίην γίνεται. οὗτος ἰῶ μὲν γένηται ταχὺ πλευμονικὸς, καὶ τεσσαρεσκαιδεκαήμερος ὑπερφύγῃ, ὑγιὴς γίνεται. ἰῶ δὲ γένηται ὀκτωκαιδεκαήμερος, ἰῶ μὴ ἀποθάρτος

Opera omnia (texte grec) - page 145 sur 480

γενόμενος ἔμπυος γένηται, τοῦτον χρὴ πίνειν τὸν ἀπὸ τοῦ κρίμνου. καὶ μεταπίνειν ὄξος, ὡς εὐωδέστατον λευκὸν. καὶ ῥυμφάνειν τὸν χυλὸν τῆς πτισάνης, δὶς τῆς ἡμέρης. ἢν δὲ ἀσθενὴς ἦ, τρίς. καὶ ἐπιπίνειν οἶνον οἰνώδεα, λευκὸν, ὑδαρέα. καὶ λούειν ὡς ἐλάχιστα. ἢν δὲ ἔμπυος γένηται, διαιτᾶν ὡς ἔμπυον. Πυρετὸς λυγιώδης. Πυρετὸς ἴσχει σπερχνὸς. καὶ ῥίγος. καὶ βὴξ. καὶ λύγξ. καὶ βήσσει ἅμα τῷ σιάλῳ θρόμβους αἵματος. καὶ ἑβδομαῖος ἀποθνήσκει. ἢν δὲ δέκα ἡμέρας ὑπερφύγῃ, ῥάων γίνεται. εἰκοστῇ δὲ ἡμέρῃ ἐμπυΐσκεται. καὶ βήσσει τὰς πρώτας ἡμέρας πύον ὀλίγον. ἔπειτα, ἐπιπλέον. καθαίρεται δὲ ἐν τεσσαράκοντα ἡμέρῃσι. τοῦτον τὰς μὲν πρώτας ἡμέρας, πιπίσκειν τὸν ὄξος καὶ τὸν μέλι ἐφθὸν. καὶ μεταμίσγειν ὄξος καὶ ὕδωρ ὑδαρὲς πιέων. ῥυμφάνειν μὲν χυλὸν πτισάνης μέλι ὀλίγον παραμίσγων. καὶ οἶνον ἐπιπίνειν λευκὸν οἰνώδεα. ἐπ' ἢν δὲ δέκα ἡμέραι παρέλθωσιν, ἢν τὸν πῦρ παύσηται, καὶ τὸν πτύαλον καθαρὸν ἦ, τὴν πτισάνην ὅλην ῥυμφανέτω, ἢ τὸν κέγχρον. ἢν δὲ εἰκοσταῖος τὸν πύον πτύσῃ, πινέτω, κόψας καὶ σήσας τὸν ἐλελίσφακον. καὶ πήγανον. καὶ θρύμβην. καὶ ὀρίγανον, καὶ ὑπερικὸν. ἴσον ἑκάστου ξυμμίσγων, ὅσον σκαφίδα σμικρὴν, ξυμπάντων, καὶ ἀλφίτων τὸν αὐτὸν ἐνθὶ οἴνῳ γλυκεῖ κεκρημένῳ, νήστει πίνειν. καὶ ῥυμφανέτω ἢν χειμῶν ἦ, ἢ μετόπωρον, ἢ ἔαρ. ἢν δὲ θέρος ἦ, μὴ. ἀλλ' ἀμυγδάλια τρίβων καὶ σικύου σπέρμα πεφωσμένον, καὶ σήσαμον ἴσον ἑκάστου. σύμπαν δὲ ὅσον σκαφίδα, ἐπιχέας ὕδατος ὅσον κοτύλην αἰγιναίαν, ἄλητον ἐπιπάσσων καὶ κηρίον. τοῦτο ῥυμφανέτω μετὰ τὸν πόμα. σιτίοισι δὲ χρήσθω λιπαροῖσι καὶ ἁλμυροῖσι, καὶ θαλασσίοισι μᾶλλον, ἢ κρέασι. λούσθω δὲ θερμῷ τὴν κεφαλὴν ὡς ἐλάχιστα. ταῦτα ποιέων, ἀπαλλάσσεται τῆς νούσου. Νοῦσος ἡ καλουμένη λήθαργος.

Βὴξ ἴσχει. καὶ τὸν σίαλον πτύει πουλὺ καὶ ὑγρὸν. καὶ φλυηρέει. καὶ ὅταν παύσηται φλυηρέων, εὕδει. καὶ ἀποπατέει κάκολμον. τοῦτον πιπίσκειν τὸν ἀπὸ τοῦ κρίμνου. καὶ μεταπιπίσκειν οἶνον λευκὸν οἰνώδεα. καὶ ῥυμφάνειν τὸν χυλὸν τῆς πτισάνης. ξυμμίσγειν δὲ, σίδης χυλὸν. καὶ οἶνον ἐπιπίνειν οἰνώδεα λευκὸν. καὶ μὴ λούειν. οὗτος ἐν ἑπτὰ ἡμέρῃσι ἀποθνήσκει. ἢν δὲ ταύτας ὑπερφύγῃ, ὑγιὴς γίνεται. Ἑτέρη νοῦσος ἡ λεγομένη, Ἀνάντη. Οὐκ ἀνέχεται ἄσιτος, οὐδὲ βεβρωκὼς, ἀλλ' ὅταν μὲν ἄσιτος ἦ, τὰ σπλάγχνα μύζει, καὶ καρδιώσσει. καὶ ἐμέει ἄλλο τε ἀλλοῖα. καὶ χολὴν. καὶ σίαλα. καὶ λάπην. καὶ δριμὺ. καὶ ἐπὴν ἐμέσῃ, ῥάων δοκέει εἶναι ἐπ' ὀλίγον. ἐπ' ἢν δὲ φάγῃ, ἐρύγματα, καὶ φλογιᾷ. καὶ ἀποπατήσειν ἀεὶ οἴεται πουλὺ. ἐπ' ἢν δὲ καθίζηται, φύσα ὑποχωρέει. καὶ τὴν κεφαλὴν ὀδύνη ἔχει. καὶ τὸν σῶμα πᾶν ὥσπερ ῥαφὶς κεντέειν δοκεῖ, ἄλλο τε ἄλλη. καὶ τὰ σκέλεα βαρέα καὶ ἀσθενέα. καὶ μινύθει. καὶ ἀσθενὴς γίνεται. τοῦτον φάρμακον πιπίσκειν. πρῶτον μὲν, κάτω, ἔπειτα. δὲ, ἄνω. καὶ τὴν κεφαλὴν καθαίρειν, καὶ σιτίων ἀπέχεσθαι γλυκέων καὶ ἐλαιηρῶν καὶ πιόνων, καὶ θωρηξίων. ἐμέειν δὲ τοῖσι χυλοῖσι, καὶ ἀπὸ σιτίων. καὶ τὴν ὥρην ὄνου γάλα ἢ ὀρρὸν πιπίσκων, φάρμακον προσπίσαι. ὁποτέρουσι δοκέῃ μᾶλλον δεῖσθαι. ψυχρολουτέειν τὸν θέρος καὶ τὸν ἔαρ. τὸν φθινόπωρον δὲ καὶ τὸν χειμῶνα ἀλείμματι χρῆσθαι, καὶ περιπατέειν, καὶ γυμνάζεσθαι ὀλίγα. ἢν δὲ ἀσθενέστερος ἦ, ὥς τε γυμνάζεσθαι, ὁδοιπορίῃ χρῆσθαι. καὶ σιτίοισι ψυχροῖσι καὶ διαχωρητικοῖσι χρήσθω. καὶ ἢν ἡ γαστὴρ μὴ ὑποχωρέῃ, ὑποκλύζειν κλύσματι μαλθακῷ. ἡ δὲ νοῦσος χρονίη. καὶ ἀπογηράσκοντας, ἢν μέλλῃ ἀπολείπειν. ἢν δὲ μὴ, συναποθνήσκει. Πυρετὸς ὁ φονώδης λεγόμενος. Πυρετὸς ἴσχει καὶ ῥίγος. καὶ αἱ ὀφρύες ἐπικρεμᾶσθαι δοκεοῦσι. καὶ τὴν κεφαλὴν ἀλγέει. καὶ ἐμέει σίαλον θερμὸν. καὶ χολὴν πολλὴν. ἐνίοτε καὶ κάτω ὑποχωρέει. καὶ τοὺς ὀφθαλμοὺς αἱ χῶραι οὐ χωρέουσι. καὶ ὀδύνη ἐς τὸν αὐχένα, καὶ ἐς τοὺς βουβῶνας ἴσχει. καὶ δυσθενεῖ καὶ φλυηρέει. οὗτος ἑβδομαῖος, ἢ καὶ πρότερον ἀποθνήσκει. ἢν δὲ ταύτας ὑπερφύγῃ, ταπολλὰ ὑγιαίνει. ἡ δὲ νοῦσος θανατώδης. τούτῳ ψύγματα χρὴ προσίσχειν, πρὸς τὰ σπλάγχνα καὶ πρὸς τὴν κεφαλὴν. καὶ πίνειν διδόναι ἐρρύξαντας κάχρυς τοῖσιν ἀχύροισι τὰ φύλλα ἀποβρέχοντα. ἀπηθέοντα τὸν ὕδωρ ἐν τούτῳ μελίκρητον ποιέοντα, ὑδαρὲς τοῦτο διδόναι. σιτίον δὲ μὴ προσφέρειν, μὴ δὲ ῥύφημα ἑπτὰ ἡμερέων ἄχρις. ἢν μὴ ἀσθενὴς σοι δοκέῃ εἶναι. ἢν δὲ ἦ, χυλὸν πτισάνης ψυχρὸν, καὶ λεπτὸν ὀλίγον διδόναι δὶς τῆς ἡμέρης ἐπιπίνειν ὕδωρ. ἐπ' ἢν δὲ αἱ ἑπτὰ ἡμέραι παρέλθωσι καὶ τὸν πῦρ μεθῇ, κέγχρον λείχειν. ἐς ἑσπέρην δὲ κολοκύντην, ἢ τεῦτλα διδόναι ὀλίγα. καὶ οἶνον λευκὸν ὑδαρέα ἐπιπίνειν, ἐς ἂν γένηται ἐνναταῖος. ἔπειτα σιτίῳ ὡς ἐλαχίστῳ χρήσθω, ἀριστιζόμενος κέγχρον. λουτρῷ δὲ, ἐς ἂν ἡ ὀδύνη ἔχῃ, καὶ ὁ πυρετὸς, μὴ χρήσθω. ἐπ' ἢν δὲ παύσηται, λούσθω πολλῷ. ἢν δὲ ἡ γαστὴρ μὴ ὑποχωρέῃ, ὑποκλύζειν κλύσματι μαλθακῷ ἢ βαλάνους προστιθέναι. ἐπ' ἢν δὲ ἰσχύσῃ, προσθεὶς πρὸς τὰς ῥίνας φάρμακον μαλθακὸν, τὴν κοιλίην κάτω κάθηρον. ἔπειτα γάλα ὄνου μετάπισον. Γελίη νοῦσος. Πυρετὸς ἴσχει ξηρὸς. καὶ φρὶξ, ἄλλο τε καὶ ἄλλοτε καὶ τὴν κεφαλὴν ἀλγέει. καὶ τὰ σπλάγχνα ὀδύνη ἔχει. καὶ ἐμέει χολὴν. καὶ ὅταν ἡ ὀδύνη ἔχῃ, οὐ δύναται ἐνορᾶν, ἀλλὰ βαρύνεται. καὶ ἡ γαστὴρ σκληρὴ γίνεται. καὶ ἡ χροιὴ πελιδνὴ.

καὶ τὰ

καὶ τὰ χείλεα, καὶ τῶν ὀφθαλμῶν τὰ λευκὰ, πελιδνὰ. καὶ ἐξορᾶ ὡς ἀγχόμενος. ἐνίοτε καὶ τὴν χροιὴν μεταβάλλει. καὶ ἐκ πελιδνοῦ, ὑπόχλωρος γίνεται. τοῦτον φαρμακον πιπίσκειν καὶ κάτω καὶ ἄνω. καὶ ὑποκλύζειν. καὶ ἀπὸ τῆς κεφαλῆς ἀποκαθαίρειν. καὶ θερμῶ ὡς ἥκιστα λούειν, ἀλλὰ καὶ ἐπ' ἦν λούηται, εἰληθερεῖν. καὶ ὀῤῥὸν τὴν ὥραν καὶ γάλα ὄνου πιπίσκειν. καὶ σιτίοισιν ὡς μαλθακωτάτοισι χρῆσθαι, καὶ ψυχροῖσιν, ἀπεχόμενον τῶν δριμέων καὶ τῶν ἁλμυρῶν. λιπαρωτέροισι δὲ καὶ γλυκυτέροισι καὶ πιωτέροισι χρήσθω. ἡ δὲ νοῦσος ὡς ταπολλὰ συναποθνήσκει τῷ κάμνοντι. Νοῦσος ἐρυγματώδης. Ὀδύνη λάζεται ὀξέη. καὶ πονέει ἰσχυρῶς. καὶ ῥιπτάζει αὐτὸς ἑωυτὸν. καὶ βοᾶ. καὶ ἐρεύγεται θαμινὰ. καὶ ἦν ἀπεῤῥυγῇ, δοκέει ῥάων εἶναι. πολλάκις δὲ καὶ χολὴν ἀπεμέει ὀλίγην, ὅσον βρόχθον. καὶ ὀδύνη λαμβάνει ἀπὸ τῶν σπλάγχνων, ἐς τὴν νειέρην γαστέρα καὶ τὴν λαπάρην. καὶ ἐπ' ἦν τοῦτο γένηται, ῥάων δοκέει εἶναι. καὶ ἡ γαστὴρ φυσᾶται. καὶ σκληρὴ γίνεται. καὶ ψοφέει. καὶ ἡ φύσα οὐ διαχωρέει, οὐδὲ ὁ ἀπόπατος. τοῦτον ἦν ὀδύνη ἔχῃ, λούειν πολλῷ θερμῷ. καὶ χλιάσματα προστιθέναι. ὅταν δὲ ἐν τῇ γαστρὶ ἡ ὀδύνη ἦ καὶ ἡ φύσα, ὑποκλύζειν. καὶ τῆς λινοζώστιος ἐψῶν τὸν χυλὸν, ξυμμίσγειν τῆς πτισάνης τῷ χυλῷ. καὶ ἐπιπίνειν οἶνον γλυκὺν ὑδαρέα. σιτίον δὲ μὴ προσφέρειν ἔστ' ἂν ἡ ὀδύνη χαλάσῃ. πινέτω δὲ ἓξ ἡμέρας ἐκ νυκτὸς, στέμφυλα βρέχων γλυκέα, τὸ ὕδωρ τὸ ἀπὸ τούτων. ἦν δὲ μὴ ἔχῃ στέμφυλα, μέλι καὶ ὄξος ἐφθὸν. ἐπ' ἦν δὲ τῆς ὀδύνης ἀποκινήσῃ, φαρμάκω κάτω τὴν κοιλίην καθαίρειν. σιτίοισι δὲ χρήσθω μαλθακοῖσι καὶ ὑποχωρητικοῖσι, καὶ θαλασσίοισι μᾶλλον, ἢ κρέασι. κρέασι δὲ, ὀρνιθείοισι καὶ μηλείοισιν ἐφθοῖσι. καὶ τεῦτλα καὶ κολοκύντην. τῶν δ' ἄλλων ἀπέχεσθαι. ἡ δὲ νοῦσος ὅταν μὲν νέον λάβῃ, χρόνῳ ἐξέρχεται. ἦν δὲ πρεσβύτερον, συναποθνήσκει. Νοῦσος φλεγματώδης. Λάζεται μὲν καὶ ἄνδρα. μᾶλλον δὲ γυναῖκα. καὶ παχείη μὲν ἐστι καὶ εὔχρως. ὁδοιπορέουσα δὲ ἀσθενέει. μάλιστα δὲ ἐπ' ἦν πρὸς ἔπος ἴη. καὶ πυρετὸς λεπτὸς λαμβάνει. ἐνίοτε καὶ πνίγμα. καὶ ἀπεμέει μὲν ὅταν ἄσιτος ἦ, χολὴν, καὶ σίαλα πολλὰ. πολλάκις δὲ καὶ ὅταν φάγῃ. τοῦ δὲ σιτίου οὐδὲν. καὶ ὅταν πονήσῃ ὀδυνᾶται, καὶ ἄλλοτε ἄλλη τὸ στῆθος καὶ τὸ μετάφρενον. καὶ καταπίμπλαται πολφῶν ὡς ὑπὸ κνίδης. τοῦτον φαρμακον πιπίσκειν. καὶ ὀῤῥὸν καὶ γάλα ὄνου πινέτω. ἦν δὲ ὀῤῥοποτέῃ, προπίσαι φαρμακον κάτω ὡς πλεῖστας ἡμέρας. καὶ ἦν ἀπολήγῃ τῆς ὀῤῥοποτίης, μεταπιέτω γάλα ὄνειον. ἐπ' ἦν δὲ πίνῃ, σιτίων μὲν ἀπεχέσθω. οἶνον δὲ, πινέτω ὡς ἥδιστον. ἐπ' ἦν παύσηται καθαιρόμενος. ἐπ' ἦν δὲ ἀπολήξῃ τῆς πόσιος, ἀριστιζέτω μὲν κέγχρον. ἑσπέρην δὲ σιτίω ὡς μαλθακωτάτω χρήσθω, καὶ ἐλαχίστω. ἀπεχέσθω δὲ πιόνων καὶ γλυκέων, καὶ ἐλαιηρῶν. καὶ ἄλλοτε καὶ ἄλλοτε, μάλιστα τοῦ χειμῶνος. ἀπεμεέτω τῷ φακίῳ λάχανα προσρώτων. καὶ θερμῷ ὡς ἥκιστα λούσθω, ἀλλὰ καὶ εἰληθερεέτω. ἡ δὲ νοῦσος συναποθνήσκει. Φλέγμα λευκόν. Οἰδέει ἅπαν τὸ σῶμα λευκῷ οἰδήματι. καὶ ἡ γαστὴρ παχέη ψαυομένη. καὶ οἱ πόδες καὶ οἱ μηροὶ, οἰδέουσι. καὶ αἱ κνῆμαι καὶ ἡ ὄσχη. καὶ ἀναστενεῖ ἀθρόον. καὶ τὸ πρόσωπον ἐνερευθὲς. καὶ τὸ στόμα ξηρὸν. καὶ δίψα ἴσχει. καὶ ἐπ' ἦν φάγῃ, τὸ πνεῦμα πυκνὸν ἐπιπίπτει. οὗτος τῆς αὐτῆς ἡμέρης, τότε μὲν, ῥάων γίνεται. τότε δὲ, κάκιον ἴσχει. τούτων ἦν μὲν ἡ γαστὴρ ταραχθῇ αὐτομάτη ἀρχομένης τῆς νούσου, ἐπυτάτω ὑγιὴς γίνεται. ἦν δὲ μὴ ταραχθῇ, φαρμακον διδόναι κάτω, ὑφ' οὗ ὕδωρ καθαιρεῖται. καὶ θερμῷ μὴ λούειν. καὶ πρὸς τὴν αἰθρίην κομίζειν. καὶ τὴν ὄσχην ἀποτύπτειν, ἐπ' ἦν πίμπρηται. σιτίοισι δὲ χρήσθω, ἄρτῳ καθαρῷ ψυχρῷ. καὶ τεύτλῳ. καὶ ἰχθύσι σκορπίοισιν ἐφθοῖσι. τῷ δὲ ζωμῷ, ὡς ἐλαχίστῳ. καὶ ψυχρὰ πάντα. καὶ μὴ γλυκέα, μὴ δὲ λιπαρὰ. ἀλλὰ τετριμμένα καὶ ὀξέα καὶ δριμέα. πλὴν σκορόδου, ἢ κρομύου, ἢ πράσου. ὀρίγανον δὲ καὶ θρύμβην πολλὴν ἐσθίειν. καὶ οἶνον ἐπιπίνειν οἰνώδεα. καὶ ὁδοιπορέειν πρὸ τοῦ σιτίου. ἦν δ' ὑπὸ τοῦ φαρμάκου οἰδίσκεται, κλύζειν καὶ τῷ σιτίῳ πιέζειν, καὶ περιπάτοισι, καὶ ἀλουσίῃ. φαρμακα δὲ, ὡς ἐλάχιστα δοῦναι. ἄνω δὲ μὴ δ' ἔμπροσθεν, ἢ τὰ οἰδήματα κατέλθοι ἐς τὸ κάτω. ἦν δὲ ἰσχνοῦ ἤδη ἐόντος πνίγμα ἐν τοῖσι στήθεσιν ἐπίνεται, ἐλλέβορον δὸς πιέειν. καὶ τὴν κεφαλὴν καθῆραι. κἄπειτα κάτω πίσαι. ἡ δὲ νοῦσος μάλιστα διακρίνει ἐν οὐδενί. Φροντὶς νοῦσος χαλεπὴ. Δοκέει ἐν τοῖσι σπλάγχνοισιν εἶναι οἷη ἀκανθα. καὶ κεντέειν. καὶ ἄσκ' αὐτὸν λάζεται. καὶ τὸ φῶς φεύγει, καὶ τοὺς ἀνθρώπους. καὶ τὸ σκότος φιλέει. καὶ φόβος λάζεται. καὶ αἱ φρένες οἰδέουσιν ἐκτὸς. καὶ ἀλγέει ψαυόμενος. καὶ φοβεῖται. καὶ δείματα ὁρᾷ καὶ ὀνείρατα φοβερὰ. καὶ τοὺς τεθνηκότας ἐνίοτε. καὶ ἡ νοῦσος ἐνίοτε τοὺς πλείστους λαμβάνει τοῦ ἦρος. τοῦτον πιπίσκειν ἐλλέβορον. καὶ τὴν κεφαλὴν καθαίρειν. καὶ μετὰ τὴν κάθαρσιν τῆς κεφαλῆς, κάτω πίσαι φαρμακον. καὶ μετὰ ταῦτα πίνειν, γάλα ὄνου. σιτίοισι δὲ χρῆσθαι ὡς ἐλαχίστοισιν, ἦν μὴ ἀσθενὴς ἦ. καὶ ψυχροῖσι καὶ διαχωρητικοῖσι. καὶ μὴ δριμέσι. μὴ δ' ἁλμυροῖσι. μὴ δὲ λιπαροῖσι. μὴ δὲ γλυκέσι. μὴ δὲ θερμολούσθω. μὴ δὲ οἶνον πινέτω. ἀλλὰ μάλιστα μὲν, ὕδωρ. εἰ δὲ μὴ, οἶνον ὑδαρέα. μὴ δὲ γυμναζέσθω. μὴ δὲ περιπατείτω. ταῦτα ποιέων,

Opera omnia (texte grec) - page 147 sur 480

ἀπαλλάσσεται τῆς νούσου, χρόνῳ. λῦσι δὲ μὴ ἐπιμελήσῃ, ξυναποθνήσκει. μέλαινα νοῦσος.
μέλαιναι ἐμέει οἱ) φύγα, ὁτὲ μὲν, αἱματώδες. ὁτὲ δὲ, οἱ) οἶνον ἢν διὰ πέρων. ὁτὲ δὲ οἱ) πολύποδος θολόν. ὁτὲ δὲ, σφιμὺ οἱ) ὄξος. ὁτὲ δὲ, σίαλον καὶ λάπην. ὁτὲ δὲ, χολὴν χλωρὴν. καὶ ὅταν μὲν ἡ μέλαν ἡ αἱματώδες ἐμέῃ, δοκέει οἱ) φόνου ὄζειν. καὶ ἡ φαρυγξ καὶ ἡ στόμαχος καίεται ὑπὸ τῆς ἐμέσματος. καὶ τοὺς ὀδόντας αἱμωδιᾷ. καὶ ἡ ἔμεσις διὰ γλιῶ αἴρει. καὶ ἐπὶ λῦσι ἀποκρίσιος, δοκέει ῥᾴων εἶναι ἐπ' ὀλίγον. καὶ οὐκ ἄχθεται οὔτ' ἄσιτος ὤν, οὔτε πολέων βεβρωκώς. ἀλλ' ὁπόταν μὲν ἄσιτος ᾖ, τὰ ἀσπλάγχνα μύζει. καὶ τὰ σίαλα ὀξέα. ὅταν δέ τι φάγῃ, βαρύς ἐοὺ τοῖσι ἀσπλάγχνοισι. καὶ ἡ σῆψις καὶ ἡ μετάφρενον, δοκέει οἱ) γραφείοισι κεντᾶσθαι. καὶ τὰ πλευρὰ ἔχει ὀδυνᾶν, καὶ πυρετὸς βληχρὸς. καὶ πρὸς κεφαλὴν ἄλγεα. καὶ τοῖσιν ὀφθαλμοῖσιν οὐχ ὁρᾷ. καὶ τὰ σκέλεα βαρέα. καὶ ἡ χροιὴ μέλαινα. καὶ μινύθει. πρῶτον φαρμακῶν πιπίσκειν θερμὰ, καὶ ὀξύρροα καὶ γάλα πρὸς ὦρίην. καὶ σιτίων ἀπέχειν γλυκέων, καὶ ἐλαιηρῶν, καὶ πόνων. καὶ χρῆσθαι ὡς ψυχροτάτοισι καὶ ὑπὸ χωρητικωτάτοισι. καὶ πρὸ κεφαλὴν καθαίρειν. καὶ μετὰ τὰς φαρμακοποσίας τὰς ἄνω, ἀφ' ἧς χειρῶν τὸ αἷματος ἀφαιρέσαι, λῦσι μὴ ἀδενὴς ᾖ. λῦσι δὲ ἡ κοιλίη μὴ ὑποχωρέῃ, ὑποκλύζειν μαλθακῷ κλύσματι. καὶ βαρυτέρων ἀπέχεσθαι, καὶ λαγανέης. λῦσι δὲ λαγανώδεα νῆσις, πυριᾶσθαι. καὶ τοῦ ἡλίου ἀπέχεσθαι. μὴ δὲ γυμνάζεσθαι πουλλὰ. μὴ δὲ πολλὰ περιπατέειν. μὴ δὲ θορυβολουτέειν. μὴ δὲ ὀρμέα ἐσθέειν, μὴ δὲ ἁλυκά. ταῦτα ποιέειν, καὶ ἅμα τῇ ἡλικίῃ, ἀποφύγει καὶ ἡ νοῦσος, καὶ κατανηρήσκει ζωὸν τῷ σώματι. λῦσι δὲ μελαινθῇ, σωθήσεται. ἄλλη μέλαινα νοῦσος. Ὑπόπυρος καὶ ἰχνὸς, καὶ τοὺς ὀφθαλμοὺς ὑπόχλωρος γίνεται. καὶ λεπτόδερμος καὶ ἀδενὴς πέλεται. ὅσῳ δ' ἂν χρόνος πολείων ᾖ, ἡ νοῦσος μᾶλλον πονέει. καὶ ἐμέει πᾶσαν ὦρίην, οἱ) σαλαγμὸν ὀλίγον, καὶ πολὺ βρόγχους. καὶ ἡ σιτίων θερμὰ. καὶ ζωὸν τῷ σιτίῳ, χολὴν καὶ φλέγμα. καὶ μετὰ πλεύμονα ἄλγεα ἡ δὼ ἀπὸ ἔστι δ' ὅτε καὶ πρὶν ἐμέσαι. καὶ φρῖκαι λεπταὶ, καὶ πυρετὸς ἴσχει. καὶ πρὸς τὰ γλυκέα καὶ ἐλαιώδη μάλιστα ἐμέει. τοῦτον καθαίρειν χρὴ φαρμάκοισι, καὶ κατω καὶ ἄνω. καὶ μετὰ πιπίσκειν γάλα ὄνου. καὶ σιτίοισι χρῆσθαι, ὡς μαλθακωτάτοισι καὶ ψυχροῖσι. ἀφροῦσιν ἀκρατέοισι, καὶ σκάνδιξι. καὶ πύτλοισι καὶ κολοκυνθίδι. καὶ κρέασι τετριμμένοισιν. οἴνου δὲ πίνειν, λευκὸν οἶνον θέρμ, ὑδαρέστερον. τὰ λαγανώδεα δὲ ἐν τοῖσι ποτοῖσι χρῆσθαι. καὶ μὴ θορυβολουτέειν. καὶ τοῦ ἡλίου ἀπέχεσθαι. ταῦτα ποιέειν. ἡ δὲ νοῦσος, θανατώδης μὲν, οὐ ξυγκατανηρήσκει δὲ. σφακελώδης. Τὰ ἄλλα μὲν τὰ αὐτὰ πάσχει. ἐμέει δὲ, βρόμβους τοιούτους χολῆς. καὶ κατω ὁμοίως, ἐπὶ λῦσι τὰ σιτία ἀπεπτότερα. ὁρᾶν δὲ χρὴ τὰ αὐτὰ ἀπὸ τῆς προτέρης ἐλέγχειν, καὶ ὑποκλύζειν.

ΙΠΠΟΚΡΑΤΟΥΣ ΠΕΡΙ ΝΟΥΣΩΝ ΤΟ ΤΡΙΤΟΝ.

Περὶ μὲν οὖν πυρετῶν ἁπάντων, εἰρηταί μοι. ἀμφὶ δὲ τὴν λοιπὴν, ὀρθῶς ἔσται.
οἴδημα ἐγκέφαλον. Ὁπόταν ὁ ἐγκέφαλος οἰδήσῃ ὑποκλύζειν φλεγμασίης, ὀδύνη ἴσχει ἅπασαν τὴν κεφαλὴν. μάλιστα δὲ, ὅπη σαρκὶ ἡ φλεγμασίη. ἴσασι δὲ οἱ τῷ κροτάφῳ. καὶ τότε οὔατα ἠχῆς πολλῆς γίνεται. καὶ ἀμβλύνει ἡ ἀκοὴ. καὶ φλέβες τείνονται, καὶ σφύζουσι. πυρετὸς τε καὶ ῥῖγος οἷόν τε ἐπιλαμβάνει. ἤν τε ὀδὼν ἐκλείπει οὐδέποτε. ἀλλὰ ποτὲ μὲν, ἀνίησι. ποτὲ δὲ, μᾶλλον πιέζει. βοᾷ τε καὶ ἀναίσσει ὑποκλύζειν τῆς ὀδυνῆς. καὶ ὁκόταν ἀνῇσι, αὖθις πολλὴ ὠδὶ πρὸς κλίνεσθαι καταπεσεῖν. καὶ ῥιπάζει ἑωυτόν. οὗτος ἐστι μὲν θανατώδης. ὁκόσων δὲ ἡμιρέων ἀποθανεῖται, οὐκ ἔχει κρίσιν. ἄλλοι γὰρ ἄλλως ἀπόλλυνται. ὡς μέν τοι ἐπὶ τὸ πολὺ, οἱ τῆσιν ἑπτὰ ἡμέρῃσι τελευτῶσιν. εἴκοσι δὲ καὶ μέαν διαφυγόντες, ὑγιέες γίνονται. χρὴ δὲ ὁκόταν πολιωδωδέῃ, ψύχειν πρὸς κεφαλὴν. μάλιστα μὲν ξύλα, ἢν ἐς κύστιν, ἢ ἐς ἕτερα ἐκχέαντα τὴν ψυκτικὴν πο. οἷον χυλὸν σχίνου, καὶ γλιῶ κόμμι πίδακος. ἢν μὲν, προσιθέναι. ἢν δὲ, ἀφαιρέειν, πρὶν ἢ χλιαρὸν γένηται. καὶ τὸ αἷματος ἀφαιρέειν. καὶ πρὸς κεφαλὴν καθαίρειν σελίνου χυλοῖσι μαγειρεύσας βώδεα. ἀοινέειν δὲ ἢν πάμπαν. ξυμφέρει δὲ πτισάνης χυλὸν, καὶ πρὸς κοιλίην λύειν. πλήρωμα ὀδὼν ὠδὲς ἐγκεφάλου. Ὁκόταν δὲ πολιωδωδέῃ κεφαλὴ ὑποκλύζειν πληρώσιος τοῦ ἐγκεφάλου, ἀκριβέσθαι σημαίνει. καὶ πρὸς κεφαλὴν ὅλως πολιωδωδίας ἴσχουσι. καὶ παρεκφρονέει. καὶ ἀποθνήσκει ἑβδομαῖος. καὶ οὐκ ἂν ἐκφύγοι, λῦσι μὴ ῥᾳγείη ἡ ὑγρότης ἑβδομαίῳ κατὰ τὰ οὖατα. οὕτω τε ἡ ὀδὼν παύεται καὶ ἔμφρων γίνεται. ῥᾳδίη δὲ πολλὴν καὶ αἰσιμον. τούτου μᾶλλον μὲν μὴ θορυβολουτέειν τὰ οὖατα, πρὶν ἂν ἐρρώγοσι ἴδῃς ἡ πύον. λῦσι δὲ βούλη καθῆραι πρὸς ἄνω ἢ πρὸς κάτω κοιλίην, λύσιν χωρὶς ἐνατρίην. ἔπειτα πυριᾶν μὲν πρὸς κεφαλὴν ὡς μάλιστα, ὅλως

Opera omnia (texte grec) - page 148 sur 480

λισα, ὅλλω τὲ καὶ ὀλῷ τῇ οὐάκτων, καὶ ὀλῷ τῇ ῥινῶν. ῥομφεῖν δὲ πιστάνης χυλὸν. καὶ ἀοινέειν τὸ πόμπαν. ἐπὴν δὲ ῥαγῇ ἡ πύον, ἐπίχειν, ἐς αὖ ἡ πολλὴ τῆς ῥύσιος παύσηται. ἔπειτα κλύζειν τὰ οὔατα, οἴνῳ γλυκεῖ, ἢ γάλακτι γυναικείῳ, ἢ ἐλαίῳ παλαιῷ. χλιαροῖσι δὲ κλύζειν. καὶ πυελαῖν πλὼ κεφαλλιὼ θαμινὰ μαλθακῇσι πυείῃσι καὶ βύβλοισιν, ὡς θᾶσσον ἀφαιρέηται ὁ ἐγκέφαλος. οὗτος μὲν τάχιστα πρῶτα οὐκ ἀΐει. προϊόντος δὲ τοῦ χρόνου, ἤτε ῥῦσις ἧσσον βλὴ. καὶ ἡ ἀκοὴ ἅμα τῇ ῥύσει πάντα τελῶς παυομένη, παραγίνεται. καὶ ὁμοιοῦται μάλιστα ἑωυτῷ. φυλάσσεσθαι δὲ χρὴ, ἥλιόν τε αὖ ἔμουσον. πῦρ. κρεπνὸν. ὀδμέων ὀδμὰς, καὶ αὐτὸν καὶ ἡσυχάζειν, διαίτῃ μαλθακῇ χρώμενος. μὴ ἐσθίειν κοιλιακῶν βύλυτος ἔστω ἡ κοιλίη ἡ κάτω. Βλυτοὶ. Οἱ δὲ βλυτοὶ λεγόμενοι εἶναι, ὅκόταν ὁ ἐγκέφαλος ἀπὸ πολλῆς ἀκαθαρσίης, ὀδυνέων παρέχει τὴν πρόσθεν τῆς κεφαλῆς πρῶτον. καὶ
10 ἀναβλέπειν οὐ δυνάμενοι. οἱ μὲν, ἀμφοῖν τοῖν ὀφθαλμοῖν. οἱ δὲ, θατέρῳ. καὶ κῶμα μὲν ἔχει. καὶ ἔκφρονες εἰσὶ. καὶ οἱ κρόταφοι πονέουσι. καὶ πυρετὸς λεπτὸς ἔχει, καὶ τὸ σώματος ἀκρασίη. οὗτος ἀποθνήσκει τριταῖος ἢ πεμπταῖος. ἐς δὲ τὰ ἕπτα, οὐκ ἀφικνέεται. ἢν δ' ἀρχὰς ἀφίκηται, ὀξὺς αὐτὸς γίνεται. τοῦτον μὲν βούλει θεραπεύειν, πυελαῖν πλὼ κεφαλλιὼ. καὶ τὰ μὲν ἀνάπνευσιν ποιέειν. μὲν δὲ ὀδμὴν ἔχειν, μὴ πάρεμον ἐμποιέειν χρὴ. καὶ πλὼ κεφαλλιὼ καθαίρειν κύφοισι καὶ βύβλοισι. καὶ πλὼ κάτω καὶ λίλαιον καθαίρειν. ἀοινέειν δὲ τὸ πόμπαν. πιστάνης δὲ χυλῷ χρῆσθαι. Σφακελισμὸς ἐγκεφάλου. Ἢν δὲ σφακελίσῃ ὁ ἐγκέφαλος, ὀδμὴν ἴσχει πλὼ κεφαλλιὼ. καὶ ὀλῷ τῷ ῥαχίλου φοίτῳ ἐς πλὼ ῥάχιν. καὶ αὖ ἢν ἐπιλαμβάνῃ ἀνάκουσίη. καὶ ῥῦσις ἐπέρχεται ὠδὶ πλὼ κεφαλλιὼ. καὶ ὀδέει ὅλος καὶ ὀξαίφνης ἄφωνος διέκυψε. καὶ ἐκ τῆς ῥινῶν αἷμα ῥεῖ. καὶ πλησμὸς γίνεται. τοῦτον μὲν ἡ νοῦσος χαλεπῶς λάβῃ, τοῦ αἵματος ἀπελθόντος, ῥᾴζει. μὲν δὲ σφόδρα εἰλημένος ᾖ, θανέ-
80 σεται τάχα. τοῦτο πάρεμούς τε ἐμποιέειν ὀλῷ τῷ ὀδμῇ, μὴ τοὺς κοιλίας ἄμφω καθαίρειν ἐν μέρει ἢ ἑκατέρλιον. καὶ τῇ ὀδμῇ, κούφας δὲ ὀδμὰς ἐχόντων, τῆσι ῥισὶν ἀείρειν. καὶ ῥομφημα λεπτόν τε μὴ χλιαρὸν. ἀοινέειν δὲ τὸ πόμπαν. Λήθαργοι. Οἱ δὲ λήθαργοι, τάδε μὲν ἡ αὐτὴ τοῦ κακοῦ, τῇ πρηστελθυμονίῃ. χαλεπωτέρη δὲ, καὶ οὐ πόμπαν ἀπάλλαχται ὑγρῆς πρηστελθυμονίης. βραδυτέρη δὲ πολλῷ ἡ νοῦσος. πάσχει δὲ τάδε. βὴξ καὶ κῶμα μὲν ἔχει. καὶ ὁ σίαλον ὑγρὸν καὶ πολὺ ἀνάγει. καὶ ὀδμὴν ἀείρει σφόδρα. καὶ ὁκόταν μέλλῃ ἀποθανεῖσθαι, κάτω ὑποχωρέει ὠδὶ πολὺ μὴ ὑγρόν. τούτῳ ἐλπὶς μὲν πάνυ βραχεῖα πρηνελέσθαι. ὅμως δὲ, πίνειν τε ποιέειν ὡς θᾶσσον. καὶ θερμαίνειν. καὶ ἀοινέειν. λῷον δὲ ἐκφύγῃ, ἔμπυος γίνεται. Καυσώδης. Ἡ δὲ καυσώδης λεγομένη, δίψαν τὲ ἔχει πολλὴν. καὶ ἡ γλῶσσα πέφευγε. ὁ δὲ χρῶμα αὐτῆς. ἢν μὲν πρῶτον χρόνον, οἷόν περ ἐώθει, ξηρὴ δὲ σφόδρα. προϊόντος δὲ τοῦ χρόνου, σκληρύνεται. μὴ ξηραίνεται. μὴ ἐπι-
30 μελαίνεται. λῷον μὲν οὖν ἀρχὴ ταῦτα πάσχειν, θάσσους αἱ κρίσιες γίνονται. λῷον δὲ ὑδρωπικωτέραι. τῆς δὲ ἀφέσιος, ταῦτα πάντα ἡ γλῶσσα σημαίνει, ἀπερ ἐν τῇ πρηστελθυμονίῃ. μὴ τὰ οὖρα, χολώδεα μὲν ἢ αἱματώδεα ἐόντα, ἐπίπονα ἔσεσθαι δὲ, ἄπονα ὥσπερ καὶ ὁ πῦσμα. ἐσθίειν θερμασίης καὶ ξηρασίης, ξυγκεκαυμένον καὶ παχύ. πολλάκις δὲ καὶ ἐς πλὼ πρηστελθυμονίῃ μεθίστανται. μὴ ἢν μετασῇ, τάχα ἀποθνήσκει. τοῦτον δὲ ὧδε χρὴ θεραπεύειν. λούειν θερμῷ δὶς ἢ τρὶς τῆς ἡμέρης ἑκάστης, πλὴν τῆς κεφαλῆς. καὶ ἐν τῇσι κρίσεσιν οὐ χρὴ λούειν. καὶ τὰς μὲν πρώτας τῇ ἡμέρῃ, ὑπο καθαίρειν καὶ ὑσροποτέειν. καὶ γοῦν ἔμετον ἄγει ὁ ὕδωρ ὡς ἐπὶ πολὺ. τὰς δὲ ὑδρηλὰς μετὰ πλὼ κάθαρσιν ὑγραίνειν καὶ ῥομφήμασι χρῆσθαι καὶ οἴνοισι γλυκέσιν. μὲν δὲ μὴ ὀξὺ ἀρχῆς παραλάβῃς, ἀλλὰ ἤδη τῇ ἐν τῇ γλώσσῃ σημηίων ἐόντων, ἐὰν χρὴ ἕως αὖ αἱ κρίσιες παρέλθωσιν μὴ τὰ τῆς γλώσσης σημήϊα ἥπιώτερα γένηται. καὶ μήτε φάρμακον ὅλως, μήτε κλύσιος ἐς κάθαρσιν, πλὴν αἱ κρί-
40 σιες παρέλθωσιν. Ὁ πλεύμων οἰδέων ἀπὸ τῆς θερμασίης. Ὁκόταν ὁ πλεύμων οἰδήσῃ ἀπὸ θερμασίης πληθεὶς, βὴξ ἰσχυρὴ, καὶ σληρὴ. καὶ ὀρθοπνοίη. καὶ ἀνάπνευσις ἀθρόον. καὶ ἀσθμαίνει πυκνὸν. καὶ οἰδέει. καὶ τῶν μυκτήρων ἀναπετάννυσιν ὡς πρὸ ἵππος ἐκ δρόμου. καὶ πλὼ γλῶσσαν θαμινὰ ἐκβάλλει. καὶ τὸ σήθεα αὐτῷ ἀείρειν δοκέει. καὶ βαρὺς εἶναι. διὸ χορεύειν οὐ δύναται τὸ σήθεα, ἀλλὰ διαῤῥήγνυται καὶ ἀδυατέει. ἥτε ὀδμὴ ὀξέη ἴσχει. καὶ τὸν τένοντον καὶ τὸ σήθεα καὶ τοὺς πλευρὰς ὡς βελόναι κατείρουσι. καὶ κάκεται ταῦτα, ὡς πρὸς πῦρ καθήμενος. καὶ ὀδυνήματα ἐκφύει ἐς τὸ σήθος καὶ τὸν τένοντα, ὡς φλογοειδέα. καὶ δημὸς ἰχυρὸς ἐμπίπτει μὴ ἀποείη, ὥς τε οὔτε ἑστάναι, οὔτε καθῆσθαι, οὔτε κατακεῖσθαι οἷός τέ ἐστιν. ἀλλ' ὧδε ἀπορέων βλησσάζει ἐνῶν, καὶ δοκέει ἤδη ἀποθανεῖσθαι. ἀποθνήσκει δὲ μάλιστα τεταρταίος ἢ ἑβδομαῖος. λῷον δὲ τούτους διαφυγεῖν, οὐ μάλα θνήσκει. τοῦτον λῷον θεραπεύειν, χρὴ πλὼ κάτω κοιλίλαον ὡς τάχιστα καθῆραι
50 κλύσματι καθαρῷ. καὶ ἀπὸ τῆς ἀγκώνων καὶ τῆς ῥινὸς καὶ τῆς γλώττης καὶ πάντοθεν τοῦ σώματος, αἷμα ἀφιέναι. καὶ πόματα διδόναι ψυκτικὰ, καὶ ῥομφήματα τὰ αὐτὰ δυνάμενα. καὶ τῆς οὐρητικῶν μὴ θερμαινόντων δὲ, πολλάκις διδόναι. καὶ πρὸς μὲν τὰς ὀδμὰς αὐτὰς, ὁκόταν κα-

τοιεῖ ἐξωσι, χλιάσματα κοῦφα καὶ ὑγρὰ χρὴ προσφέροντα, χλιαίνειν καὶ ὑγραίνειν τὸν τόπον. οὗ ἂν ἡ ὀδυνή. πρὸς δὲ τὰ ἄλλα, ψυκτήρια προϊέχειν. τὰ μὲν, ἀφαιρέοντα. τὰ δὲ, προστιθέντα, καὶ ὅκου ἂν κατακέηται, ψύχος ποιέειν. ἀοινέειν δὲ πάμπαν. Κεφαλῆς ὀδυνή. Ὁκόταν δὲ ἀπὸ τῆς κεφαλῆς ἀρξαμένη ἡ ὀδυνὴ ὀξέη, ἄφωνον ποιήσῃ παραχρῆμα, ἄλλως τε καὶ ἐκ μέθης ὅταν γένηται, οὗτος ἀποθνήσκει ἑβδομαίος. κακὸν δὲ οἱ ἐκ τῆς μέθης τοιοῦτόν τι παθόντες μὴ ἄφωνοι μείναντες θνήσκουσιν. λῦε γὰρ ἥδιστα φωνὴν αὐθημερὸν, ἢ τῇ ὑστεραίῃ, ἢ τῇ τρίτῃ, ὑγιέες γίνονται. ποιέουσι δὲ οἱ ἐκ τῆς μέθης οἷοι τοῦτο, καὶ οὐδέτεροι ἀπόλλυνται. τούτοισι πταρμοὺς τε ἐμποιέειν ἰσχυροὺς. καὶ ὑποκλύζειν, ὅ, τι ἂν χολὴν ἄξῃ σφόδρα. καὶ λῦε ἐπειδὴ τάχιστα, ὁκοῖον θαλάσσῃ ὀδῶσαι, οἷον πολλῷ τῷ ὑγρῷ καὶ βραχεῖ, ἵνα ὡς τάχιστα ἀπεμέσῃ. ἔπειτα ἐπιχραίνειν καὶ ἀοινέειν ἐπὶ ἡμέρας. ἀφαιρέειν δὲ καὶ ἀπὸ τῆς γλώσσης αἷμα, λῦε ὀδὼν λαβεῖν φλέβα. Φρενίτιδες. Φρενίτιδες δὲ γίνονται, καὶ ὑπὸ ἑτέρων νούσων. παρέχουσι δὲ τάδε. τοὺς φρένας ἀλγέουσιν, ὡς τε μὴ ἐάσειν αὐτὰ ἅπτεσθαι. καὶ πυρὴ ἦσι. καὶ ἐκφρονέες εἰσὶ. καὶ ἀτενέες βλέπουσι. καὶ τἄλλα παραπλήσια ποιέουσι, τοῖσιν οἱ τῇ κοιλίῃ κοιλιομονίῃ. ὁκότου οἱ οἱ τῇ κοιλιομονίῃ ἐκφρονέες εἰσὶ, τοῦτον χλιαίνειν δεῖ, χλιάσμασιν ὑγροῖσι, καὶ πόμασι κοιλιοῦ οἴνου. καὶ λῦε μὲν οἷός τε ἦ, ἀποκαθαίρειν αὐτὸν βηχί τε καὶ πτύσει αὐτάγειν χρὴ, ὡς κοῦφα οἱ τῇ κοιλιομονίῃ. εἰ δὲ μὴ, πλὴν ὁκόσα κοιλίλυσι παραπλήσια, ὁκοῖα ὑποχωρέειν. ὑγραίνειν δὲ πόμασι. ἀγαθὸν γὰρ. οἱ δὲ νοῦσοι θανατώδεες. ἀποθνήσκουσι γὰρ, τεσσαρεσκαιδεκαῖοι, ἢ πεμπταῖοι, ἢ ἑβδομαῖοι. λῦε δὲ ὅπως λαφθῇ, κρίνει ὡς κοιλιομονίη. Κωκυγή. Ὑπὸ δὲ τῆς κωκυγῆς κοιλεμίης, πυίγεται ὁ ἄνθρωπος. καὶ οὐ τῇ φαρυγγὶ μᾶλλον οἱ δοκέει σύνεχεσθαι. καὶ οὔτε ἐσίαλον κατεσθίει, οὔτ' ἄλλο οὐδέν. καὶ τὸ ὀφθαλμῷ πονέεται τε καὶ ὀξέως τον, ὡς ἀπαγχομένοισι. καὶ βλέπει αὐτοῖσι ἀτενὲς. καὶ ἐπιστρέφειν οὐχ οἷός τε ἔστιν αὐτὸν. καὶ λύζει. καὶ ἀναίσσει βαρέα. καὶ ἐκ προσώπου καὶ ἡ φαρυγξ πίμπραται, ἀτὰρ καὶ ὁ φάρυγξ. τοῖσι δὲ ὀρέουσιν, οὐδὲν κακὸν ἔχειν δοκέει. καὶ ὀρᾷ καὶ ἀκούει ἀμβλύτερον. καὶ οὐκ ἔστι τὸν πνιγμοῦ οὐκ εἶναι. οὔτε λῦε τι λέγῃ, οὔτε λῦε τι ἀκούῃ, ἢ ποιέῃ. ἀλλὰ κεχλωρωκότες σιαλοχέουσι, τοιάδε ποιέουσι. οὗτος ἀποθνήσκει πεμπταῖος ἢ ἑβδομαῖος, ἢ ἐναταῖος. Παραφροσύνη. Ὁκόταν δὲ τούτων ἀπὸ τῶν σημείων, παραφρονήσῃ λῦε δηλοῖ. λῦε νοῦσον. καὶ κακὸν ποιέουσιν αὐτὸν παραφρονίσαι. τὸν φλεβοτομέειν χρὴ, μάλιστα δὲ ἀπὸ τοῦ μετώπου. συνακολουθέει γὰρ τούτῳ ἐκ τοῦ κοιλιομονος, θερμὸν πνεῦμα. χρὴ δὲ, καὶ τὰ κάτω καθαίρειν, φαρμάκῳ, ἢ κλυσμάτι. καὶ τὸν αὐλίσκους παρεῖναι ἐς λῦε φαρυγγα κατὰ τὰς γνάθους, ὡς ἑλκυσαι ἀπὸ πνεῦμα, ἐς ἂν κοιλιομονα. καὶ ποιέειν ὡς τάχιστα πτύσαι. καὶ ἐχναίειν ἀπὸ κοιλιομονα. καὶ ὑπὸ θυμιᾶν δὲ ὕδατος πολλὸν κιλικιον. καὶ θεῖον, καὶ ἄσφαλτον. καὶ ἕλκειν διὰ τῶν αὐλίσκων, μὴ διὰ τῶν ῥινῶν, ὡς ἧσσον φλέγμα. καὶ λῦε φαρυγγα καὶ λῦε γλῶτταν ἀπαστείβειν, τοῖσι φλέγμα ἄγουσι. καὶ τὰς φλέβας τὰς κάτω τῇ γλώσσῃ τάμνειν. ἀφαιρέειν δὲ αἷμα καὶ ἀπὸ τῶν ἀγκώνων, λῦε ἰσχύν. ἀοινέειν δὲ, καὶ ἐφθὸν πτισάνης χυλὸν λεπτὸν. ἐπειδὰν δὲ ἀφῇ ἡ νοῦσος, καὶ σιτίων γεύσασθαι, ἐλατηρίῳ νέῳ κατβῆραι, ἵνα μὴ ἐπιστρώσηται κατὰ τοῦτο. Νοῦσος ἴκτερος. Ἴκτερος τοιόσδε βίην ὁ ὀξύς, καὶ διὰ ταχέος ἀποκτείνων. ἢ χροιὴ ὅλη, σιδηροειδὴς σφόδρα βίῃ, χλωρωτάτη, οἵη οἱ σαῦροι οἱ χλωροὶ. παρόμοιος δὲ καὶ ὠχρὸς. καὶ τῷ οὔρῳ ὑφίσασθαι, διὰ ὀρόβιον πυρρὸν. καὶ πυρρὸς καὶ φοινὶξ βληχρὸν ἔχει. σίαλος δὲ, καὶ ἡ ἰμάτιον οὐκ ἀνέχεται ἔχων, ἀλλὰ δάκνεται καὶ ξύεται. καὶ ἄσιτος ἐὼν τὰ ἐωθινὰ, τὰ συλλάγχνα ἀμύσσεται ὡς ἐπιτοπολὺ. ἢ ὁκόταν ἐγείρηται σὺν ἢ προσδιαλέγηται, οὐκ ἀνέχηται. οὗτος ὡς ἐπιτοπολὺ, ἀποθνήσκει εἰς τεσσαρεσκαιδεκαήμερον. τούτους δὲ διαφυγὼν, ὑγιὴς γίνεται. χρὴ δὲ θερμολουτέειν. καὶ πίνειν μελίκρητον, ξὺν ὑδρόμελι θαλασσίῳ, λεπτοθέντων. καὶ ἀμυθίου κόμης, ἴσον ἀνίσου σεσημασμένου ἢ μέσου πίνων ὁλκῆς τριώβολον νῆστις. καὶ πάλιν ἐς κοίτην. ἢ μελίκρητον τοῦτο. καὶ οἶνον παλαιὸν λεπτὸν. καὶ ἐφθὰ μάτια. ἀσιτέειν δὲ, μὴ. Τέτανος. Οἱ τέτανοι λῦε ὅταν ἐπιλάβωσιν, οἱ γόνυες πεπήγασιν ὡς ξύλα. καὶ ἡ γάμμα διόγειν οὐ δύνανται. καὶ οἱ ὀφθαλμοὶ δεικρύουσί τε καὶ ἰλλαίνονται. καὶ ἡ μετάφρενον πέπηγε. καὶ τὰ σκέλεα, οὐ δύνανται σιωπᾶγειν. ὁμοίως οὐδὲ τὼ χεῖρε. καὶ ἡ πρόσωπον βράθει. καὶ σφόδρα ὀδυνῶνται. καὶ ὁκόταν ἀποθνήσκειν μέλλῃ, αἰμέει διὰ τῶν ῥινῶν, καὶ ἡ γάμμα, καὶ ἡ ἔμφυμα, μὴ ἡ φλέγμα. οὗτος τεσσαρεσκαιδεκαταῖος ἢ ἑβδομαῖος, ἢ τεσσαρεσκαιδεκαταῖος, ἀπόλλυται. τούτους δὲ διαφυγὼν, ὑγιὴς γίνεται. τούτῳ διδόναι κατὰ πόσια, πέπερι. μὴ ἐλλέβορον μέλαν. μὴ ζωμὸν ὀρνιθείων πίονα θερμὸν. μὴ πταρμοὺς ἰσχυροὺς, μὴ πολλοὺς ἐμποιέειν μὴ πυελεᾶ. ἢ ὁκόταν δὲ μὴ πυελεᾷ, τὰ χλιάσματα προστιθέναι ὑγρὰ μὴ λιπαρὰ, οἷσι κύστεσι μὴ ἀσκοῖσι πολυχόοις. μάλιστα δὲ πρὸς τὰ ὀδωδότα. καὶ ἀλείφειν θερμῷ μὴ πολλῷ, μὴ πολλάκις. Ὁ παθόντος. Ὁκόταν δὲ ὁ παθόντος ἴσχῃ. τὰ μὲν ἄλλα, ὡς ἐπιτοπολὺ τὰ αὐτὰ. ἀσιτέειν δὲ ἐς τοῦ παθόντος.

καὶ βοᾶ ἐνίοτε. καὶ ὀδύναι ἴσχουσιν ἰσχυραὶ. καὶ συνάγειν ἐνίοτε οὐκ ἐᾶ τὰ σκέλεα, οὐδὲ τὰς χεῖρας ἐκτεῖναι. ξυγκεκαμμένοι γὰρ οἱ ἀγκῶνες γίνονται. καὶ τοὺς δακτύλους πυξ ἔχει. καὶ τὸν μέγαν δάκτυλον τοῖσιν ἄλλοισι κατέχει ὡς ἐπιτοπουλὺ καὶ βοᾶ. καὶ φλυαρέει ἐνίοτε. καὶ οὐ δύναται ἑωυτὸν κατέχειν, ἀλλ' ἀναΐσσει ἐνίοτε, ὅταν ἡ ὀδύνη ἔχει. ὅταν δὲ ἀνῇ ἡ ὀδύνη, ἡσυχίην ἔχει. ἐνίοτε δὲ καὶ ἄφωνοι γίνονται ἅμα ἀλισκόμενοι, ἢ μανικοί τε καὶ μελαγχολικοὶ. οὗτοι τριταῖοι θνήσκουσι, τῆς φωνῆς λυθείσης. καὶ ἀνεμέουσι σχὰ τῶν ῥινῶν. εἰ δὲ φθάσουσι φυγεῖν τὰς τεσσαρεσκαίδεκα, ὑγιέες γίνονται. θεραπεύειν δὲ ὡς τὸν ἄνω. ἢν δὲ βούλῃ καὶ ὧδε ποιέειν, ὕδωρ ὡς πλεῖστον ψυχρὸν καταχέας, ἔπειτα ἱμάτια λεπτὰ, καὶ καθαρὰ, καὶ θερμὰ ἐπιβάλλειν. πῦρ δὲ τότε μὴ προσφερέειν. οὕτως χρὴ ποιέειν καὶ τοὺς τετάνους, καὶ τοὺς ὀπισθοτόνους.

Εἰλεοὶ.

Εἰλεοὶ δὲ γίνονται, τῆς μὲν ἄνω κοιλίης, θερμαινομένης. τῆς δὲ κάτω, ψυχομένης. ξυναναίνεται γὰρ τὸ ἔντερον, καὶ ξυμπιλέεται ὑπὸ τῆς φλεγμασίης, ὥς τε μήτε τὸ πνεῦμα, μήτε τὰς τροφὰς διεξιέναι, ἀλλὰ τὴν γαστέρα σκληρὴν εἶναι. καὶ ἐμέειν ἐνίοτε. πρῶτον μὲν, φλεγματώδεα. ἔπειτα δὲ, χολώδεα. τελευτῶν δὲ, κόπρον. καὶ δίψαν ἔχει, καὶ ὀδύνην μάλιστα μὲν περὶ τὰ ὑποχόνδρια. ἀλγέει δὲ καὶ πᾶσαν τὴν γαστέρα, καὶ πεφύσηται. καὶ λύζει. καὶ πυρετοὶ ἐπιλαμβάνουσι. γίνονται δὲ μάλιστα ἑβδομαῖοι. τούτους ὧδε χρὴ θεραπεύειν, καθαίρειν τὴν ἄνω κοιλίην ὡς τάχιστα. καὶ αἷμα ἀφαιρέειν ἀπὸ τῆς κεφαλῆς καὶ τῶν ἀγκώνων, ἵνα παύσηται ἡ ἄνω κοιλίη θερμαινομένη. καὶ ψύχειν τὰ ἄνω τῶν φρενῶν, πλὴν τῆς καρδίης. τὰ δὲ κάτω θερμαίνειν ἐν σκάφει ὕδατος θερμοῦ καθίζων τὸν ἄνθρωπον καὶ ἀλείφων ἀεὶ. καὶ χλιάσματα ὑγρὰ προστιθέναι. καὶ βάλανον μέλιτος μόνον ποιέων, ὡς δεκαδάκτυλον ἐξ ἄκρου χολὴν ταύρου ἐς τὸ πρόσθεν ἐπιπλάσσων, πρόσθες καὶ δὶς καὶ τρὶς, ὡς πάντα τὰ ξυγκεκαυμένα περὶ τῶν ἀρχῶν ἐξαγάγης τῆς κόπρου. κἢν μὲν οὕτως ὑπακούῃ, κλύζειν ἐπὶ τούτοισιν. ἢν δὲ μὴ, φύσαν λαβὼν χαλκευτικὴν, ἐσιέναι καὶ φυσᾶν ἐς τὴν κοιλίην, ἵνα διαστήσῃς τήν τε κοιλίην, καὶ τὴν τοῦ ἐντέρου σύσταλσιν. εἶτα πάλιν ἐξελὼν τὴν φύσαν, κλύσαι. εὐθὺς δὲ ἕτοιμον ἔστω τὸ κλύσμα, μὴ πάνυ τῶν θερμαντικῶν, ἀλλὰ τῶν διαλυόντων τὰς κόπρους καὶ τηκόντων. εἶτα βύσας τὴν ἕδρην σπόγγῳ, καθήσθω ἐν ὕδατι θερμῷ, κατέχων τὸ κλύσμα. καὶ ἢν δέξηται τὸ κλύσμα, καὶ πάλιν μεθῇ, ὑγιὴς γίνεται. ἐν δὲ τῷ πρόσθεν χρόνῳ, μέλι τέως κάλλιστον λειχέτω. καὶ οἶνον αὐγίτην πινέτω ἔγχωρον. ἢν δὲ τοῦ εἰλέου ἀφέντος, πυρετὸς αὐτὸν ἐπιλάβῃ, ἀνέλπιστος. ἴσως γὰρ καὶ ἡ κάτω κοιλίη λυθεῖσα, ἀποκτείνειεν ἄν.

Περιπλευμονίη.

Ἡ δὲ περιπλευμονίη, τοιάδε ποιέει. πυρετός τε ὀξὺς ἔχει. καὶ τὸ πνεῦμα πυκινὸν καὶ θερμὸν ἀναπνέει. καὶ ἀπορίη. καὶ ἀδυναμίη. καὶ ῥιπτασμὸς. καὶ ὀδύνη ὑπὸ τὴν ὠμοπλάτην, καὶ εἰς τὴν κληΐδα, καὶ εἰς τὸν τιτθὸν. καὶ βαρὸς ἐν τοῖσι στήθεσιν. ἐνίοτε δὲ καὶ παραφροσύνη. ἔστι δ' οἷσιν ἀνώδυνός ἐστιν, ἕως ἢν ἀρξῶνται βήσσειν. πολυχρονιωτέρη δὲ καὶ χαλεπωτέρη κείνης. τὸ δὲ σίαλον, λεπτὸν καὶ ἀφρῶδες πτύει τὸ πρῶτον. ἡ δὲ γλῶσσα, ξανθὴ. προϊόντος δὲ τοῦ χρόνου μελαίνεται. ἢν μὲν οὖν ἐν ἀρχῇ μελαίνοιτο, θάσσους αἱ ἀπαλλαγαὶ. ἢν δὲ ὕστερον, σχολαίτεραι. τελευτῶσι δὲ, καὶ ῥήγνυται ἡ γλῶσσα. καὶ ἢν προσθεὶς τὸν δάκτυλον ἔχεται. τὴν δὲ ἀπάλλαξιν τῆς νούσου σημαίνει ἡ γλῶσσα, ὥσπερ καὶ ἐν τῇ πλευρίτιδι ὁμοίως. ταῦτα δὲ πάσχει ἡμέρας τεσσαρεσκαίδεκα, τοὐλάχιστον. τὸ πλεῖστον δὲ, εἴκοσι καὶ μίαν. καὶ βήσσει τοῦτον τὸν χρόνον σφόδρα. καὶ καθαίρεται ἅμα τῇ βηχὶ. τὸ μὲν πρῶτον, πολὺ καὶ ἀφρῶδες σίαλον. ἑβδόμῃ δὲ καὶ ὀγδόῃ, ὁκόταν ὁ πυρετὸς ἐνακμάζῃ, ἢν ὑγρὴ εἴη ἡ περιπλευμονίη, ἴη παχύτερον. ἢν δὲ μὴ, οὔ. ἐννάτῃ δὲ καὶ δεκάτῃ, ὑπόχλωρον καὶ ὕφαιμον. δωδεκάτῃ δὲ μέχρι καὶ τεσσαρεσκαιδεκάτῃ, πουλὺ καὶ πυῶδες. ὧν καὶ ὑγραί εἰσιν αἵτε φύσιες καὶ διαθέσιες τοῦ σώματος, αὐτὰρ καὶ ἡ νοῦσος ἰσχυρὴ. ὧν δὲ ἥ τε φύσις καὶ ἡ κατάστασις τῆς νούσου ξηρὴ, ἧσσον οὗτοι. ἢν μὲν οὖν τῇ τετάρτῃ καὶ δεκάτῃ ξηρανθῇ, καὶ μηκέτι ἀποβήσσῃ πυῶδες, ὑγιὴς ἔστιν. ἢν δὲ μὴ, πρόσεχε ἐς τὰς εἴκοσι, δυοῖν δεουσῶν, καὶ τὰς εἴκοσι καὶ μίαν, τὸν νόον. καὶ ἢν μὲν ἐνταῦθα παύσηται, ἐκφεύγη τοῦ πτύσματος. ἢν δὲ μὴ, ἔρου αὐτὸν, εἰ γλυκύτερον τὸ σίαλον. καὶ ἢν φῇ, ἴσθι ὅτι ὁ πλεύμων αὐτῷ ἔμπυός ἐστι. καὶ ἡ νοῦσος καθίσταται ἐνιαυσίη, ἢν μὴ ἐν τῇσι τεσσαράκοντα ἡμέρῃσι σπεύδων, ἀναγάγῃ τὸ πύον. ἢν δὲ φῇ ἀηδὲς εἶναι τὸ σίαλον, θανατώδης ἡ στάσις τῆς νούσου. ἀλλ' ἐν τῇσι πρώτῃσιν ἡμέρῃσι μάλιστα διάδηλοι. ἢν γὰρ ἐκπτύσῃ τὸ σαπὲν καὶ τὸ πυωθὲν ἐν ἡμέρῃσι δύο καὶ εἴκοσι, καὶ μὴ ἑλκωθῇ, ἐκφεύγει. ἢν δὲ μὴ, οὔ. αὕτη ἡ περιπλευμονίη, οὐδὲν ἀπολείπει τῶν ἐν τῷ πλεύμονι ἐόντων κακῶν. ἢν οὖν τι τούτων ἀπὸ τῶν κακῶν εἰδέναι χρὴ ὅσα τε ᾧ κάμνοντι ἔχειν, καὶ ᾧ ἰητῶ μεταχειρίζεσθαι. ἢν δὲ ὀλίγα ἔχῃ τούτων τῶν σημείων, μὴ ἐξαπατάτω. ἐπεὶ οὐκ ὀλέθριος περιπλευμονίη ἐστὶν, ἀλλά τις μαλθακὴ. θεραπεύειν δὲ χρὴ τὴν περιπλευμονίην, οὕτως. οὐ μέντοι ἐξαμαρτήσει καὶ πλευρίτιν καὶ φρενίτιν οὕτω μεταχειριζόμενος. ἄρχου τὸ πρῶτον κουρίζειν τὴν κεφαλὴν, ἵνα μηδὲν ἐπιῤῥέῃ πρὸς τὸ στῆθος. τὰς δὲ πρῶτας

ἡμέρας, τὰ ἐφήματα ἔστω γλυκύτερα. οὕτω γὰρ ἂν μάλιστα ὁ ξυγκαθήμενος καὶ ὁ ξυνεσηκὼς ἀποπλώοις καὶ νεύοις. τεταρταίοισι δὲ καὶ πεμπταίοισι καὶ ἑκταίοισι, μηκέτι γλυκύτερα, ἀλλὰ λιπαρὰ ἐς γὰρ τὴν ἄνω πύσιν ὑποχρέμπτεσθαι ξυμφορέει. λοῦ δὲ μὴ δοῦναι πρὸ τοῦ λόγου πύειν, τὴν ἀπαγόντων φαρμάκων διδόναι. τοὺς δὲ κοιλίας σὺν μὲν τῇσι πρώτῃσιν ἡμέρῃσι τέσσερσιν ἢ πέντε, ὑποχωρέειν χρή, καὶ ὀλίγῳ μᾶλλον, ἵνα οἵτε πυρετοὶ ἀμβλύτεροι ἐῶσι, καὶ τὰ ἀλγήματα κουφότερα. ὁκόταν δὲ κεκαυμένος ἢ καὶ ἄδηλος ὁ σῶμα, τὴν πρώτην κοιλίην δεῖ τρίτης ὑποκινέειν, ἵνα τό, τε σῶμα δοκιμάσῃ, καὶ τὰ ἄνω χωρέῃ, ἄπεπτα. λοῦ γὰρ πρώτῃ ὑγρὴν πολλὴν ὑποχωρέῃ, ἀπὸ τῆς πεμπτῆς ἡμέρης, θανάτου ποιέει. πρώτῃ γὰρ τῷ ὑγροῦ ὑποχωρέοντος, τὰ ἄνω ξηραίνεται. καὶ ἡ κάθαρσις τοῦ πτύσματος οὐ χωρέει ἄνω. διὸ δεῖ οὕτω καὶ τὴν πρώτην κοιλίην, μήτε ἐστάναι λίην, ἵνα μὴ ὀξέες ἐῶσιν οἱ πυρετοὶ, μήτε λίην ὑποχωρέειν, ἵνα ἡ σίαλον ἀπίσσαι δυνῆται, καὶ ἰσχνὴ ὁ πρώτων. φαρμακὰ δὲ τῆς ἀναπωγῆς, ἑκταίοισι καὶ ἑβδομαίοισι καὶ ἐνάτοισι καὶ ἔτι τεσσαρεσκαιδεκάτῳ ἐοῦσι τῆς νούσου, μᾶλλον δίδου. ἡ δὲ φαρμακὸν ἔστω, ἐλλέβορος λευκὸς. θαλλὸν ἐλατήριον νέον, ἴσον ἑκάστου. λοῦ δὲ ἡ σίαλον μὴ καθαίρηται βλ. καὶ ἡ πνεῦμα πυκνὸν ἢ, καὶ τῆς καθάρσιος μὴ ἐπικρατῇ, πρόσεστιν ὅτι ἀνέλπιστός ἐστι τῷ ζῶν, λοῦ μὴ δυνῆται τῇ καθαίρεσι ὑπουργέειν. ποιέειν δὲ καὶ τὰ ἐν τῇ ἐσδρωσμονίῃ, λοῦ σοι τὰ τῆς κοιλίης τῆς κάτω, καλῶς ὑπουργέῃ. ποιέειν δὲ καὶ ἄλλως ἀπὸ τῆς πρώτης ἡμέρης ἀρξάμενος, δίδου αὖρον τῷ μεγάλου κάγχλου χυλὸν μέλιτι ἀραιῷ. καὶ ἀκαλήφης μέλι. καὶ νάπυος, καὶ πηγάνου, ὅσον τοῖσι τέσσι δακτύλοισι λαβεῖν. καὶ ὀπὸν σιλφίου, ὅσον κύαμον. ταῦτα εὖ ὄξει γλυκεῖ καὶ ὕδατι κράσας καὶ διηθήσας, δίδου νήσει χλιαρὸν. ἐπειδὰν δὲ ἄρξηται καθαρὸν ἐκπύειν, αὖρον χυλὸν μέλιτι μὴ σήσαμον. καὶ ἀμύγδαλα καθήρασα, εὖ ὄξει γλυκεῖ κεκερμιόν πίνειν. λοῦ δὲ μᾶλλον βουλήσεαι, καππάρεος τῆς ῥίζης φλοιὸν, μιγνύναι τούτοισιν. Γλαυκίης. ὁκόταν δὲ καθυκίης λάβῃ, τάδε ποιέειν. ὀδυνᾶται πρὸ καθυκίης καὶ πυρετὸς καὶ φρίκη ἴσχει. καὶ ἀκρόπνοιη ἔχει. καὶ ἀναβήσεται ὑπὸ λαγόνα ὀδύνη ἀπὸ σπλήνος, λοῦ μὴ ῥήγματα ἔχῃ. λοῦ δὲ ἔχῃ καὶ αἷμα ἀπὸ τῶν ῥηγμάτων. ἔστι δὲ καὶ αἱματώδης. σὺν δὲ τῇ αἱματώδει ὑφαιμον, ἔστι δὲ ἡ μὲν χολώδης ἢ πυωτὸν ἢ, λοῦ μὴ ῥήγματα ἔχῃ ὁ πρώτων. εἰ δὲ μὴ, ἐπιπονωτέρη μὲν, θανατωδεστέρη δὲ οὔ. ἡ δὲ αἱματώδης ἰσχυρὴ καὶ ἐπίπονος καὶ θανατώδης. ὁπόταν οὕτω προσῇ λύγξ ἅμα καὶ αἵματος βρόμβους ἀποβήσῃ ἅμα τῷ σάλῳ μέλανας οὗτος ἀποθνήσκει ἑβδομαῖος. δέκα ἡμέρας διαφυτὸν. πρὸ μὲν καθυκίην, ὑγιὴς γίνεται. ἐνίοτε δὲ, ἐκπυΐσει) μὴ ἀποβήσας πύον. τελευτᾷ δὲ, ἀπεμέσει μὴ πολὺν βδέλυκτον οὐ γίνεται. Ξηραὶ καθυκίαι. Εἰσὶ δὲ καὶ ξηραὶ καθυκίαι ἄπυοι. χαλεπαὶ δὲ αὗται. αἱ δὲ κείσιες ὁμοίαι τῇσιν ἄλλῃσιν ὑγρασίῃσι, καθέξουσι τὴν ἄλλων σὺν τῷ ποτῷ. αἱ δὲ χολώδεες καὶ αἱματώδεες κείνουσι σύντασιν καὶ σίδηρα ποιέουσι. καὶ οὗτοι ὑγιέες μᾶλλον γίνονται. λοῦ δὲ κατ' ἀρχὰς μὲν μαλθακαί τινες ἔχωσιν ὀδύνας, ἀπὸ τῆς πέμπτης δὲ καὶ ἕκτης ὀξέαι, αὖται δὲ πελυτῶσι μέχρι δυοκαιδεκάτης, καὶ οὐ μάλα ἐκφεύγουσι. κίνδυνος δὲ μάλιστα μέχρις ἑβδόμης. ἀτὰρ καὶ ἐς πρώτην δυοκαιδεκάτην. μεταὶ δὲ ταύτας, ὑγιαίνονται. αἱ δὲ ὀξεῖαι ἀρχῆς μὲν μαλθακαὶ, ἀπὸ δὲ τῆς ἑβδόμης καὶ αἱ δόδης ὀξέαι, πρὸς τὰς πεσσαρεσκαιδεκάτας κείνουσί τε καὶ ὑγιαίνονται. Γλαυκίης σὺν νώτῳ. Ἡ δὲ ἐς ἦπαρ νῶτον καθυκίης τοσόνδε διαφέρει τῆς ἄλλων, ἦπαρ νῶτον ὀδυνᾶται ὡς ἐκκαλυκῆς. καὶ σκίδναται καὶ ἀναπνεῖ ἀθρόον. βύθιος δὲ πύει ὀλίγα. καὶ κοπιᾷ ἡ σῶμα. τετάρτη ἡ τεταρταίη, οὐρέει ἰχῶρα ὕφαιμον. ἀποθνήσκει δὲ μάλιστα πεμπταῖος. εἰ δὲ μήγε, ἑβδομαῖος. ταύτας δὲ διαφυτὸν (ὠὴ. ἡ νοῦσος ἡ πᾶσα, καὶ ἦσον θανατώδης. φυλάσσειν δὲ χρὴ, μέχρι τῆς τεσσαρεσκαιδεκάτης. μεταὶ δὲ ταύτην ὑγιὴς γίνεται. σὺν δὲ τῇ καθυκιτικῶν, ἡ μὲν σίαλον, ἦσον καθαρὸν ἡ δὲ οὖρησις, αἱματώδης, οἱ) ἀπὸ κρεῶν ὀπτῶν ἰχωρώδεες. ὀδυνᾶται δὲ ὀξέαι διὰ τῆς ῥάχιος ἐς ἡ στῆθος καὶ ἐς ἦπαρ βουβῶνα τείνουσιν. οὗτος νῶτον ἑβδόμῳ διαφυτὸν, ὑγιαίνει. ὁκόταν δὲ τούτων τὴν καθυκιτίδων τινὶ προσγένηται ἦπαρ νῶτον ἐρυθραὶ, καὶ τὸν ὦμους θρομαίνεσθαι, καὶ ἀσκωλιάζειν τε βαρυῦσθαι. καὶ ἡ γαστὴρ ἐκταράσσεται χλωρὰ καὶ δυσώδεα σφόδρα, οὗτος δὲ νῶτον ὑποχώρησιν τῆς γαστρὸς, εἰκοστῇ καὶ μιῇ ἀποθνήσκει. ταύτας δὲ διαφυτὸν, ὑγιαίνει. οἵσι δὲ αἱ πύσεις βύθιοι πανταχόθεν παύεσθαι, καὶ τὰ ἀλγήματα πάνυ ὀξέα, οὗτοι τεσσαρεσκαιδεκάτῃσι θνήσκουσι. ταύτας δὲ διαφυλάσσοντες, ὑγιαίνουσιν. ὁ μὲν χλιόμενος δὲ ὑγιὴς, τῇ ἑβδόμῃ ἢ τῇ ἐνάτῃ, ἢ τῇ ἑνδεκάτῃ, ἀρξάμενος ἐμπυΐσκεσθαι. κρέασον δὲ ἐμπῆσαι, ἦσον γὰρ θανατώδες, καὶ ἐπίπονον ἢ. πρὸς δὲ τοῖσι σημείοισι τοῖσιν εἰρημένοισιν, εἰ ἐνίοισι τὴν καθυκιτίδων, καὶ τάδε χρὴ σκοπέεσθαι πῶς γλῶσσαν. πομφόλυγες γὰρ ἐπὶ τοῦ καθυκίδιον γινόμεναι ἐν τῇ γλώσσῃ, σίαλος σταγόνος βαφέντος ἐς ἔλαιον, λοῦ μὲν ἐν ἀρχῇ γένοιτο τὸ ἐγχείρα, χαλεπὸν τὸν ἢ ἀποπάλαξις τῆς νούσου. καὶ ἀνάγκη αἷμα ἀποβῆξαι ἐν τῇσιν ἡμέρῃσιν, ἐν ἦσι δεῖ. εἰ δὲ καὶ προεκχωρήσῃς τῆς νούσου γένοιτο, αἱ μὲν κείσιες, ἐς πρώτην τεταρτίην καὶ δευτέρην ἡμέρας, ἀνάγκη δὲ πύ-

ζωμα. ἔχει δὲ οὕτως καὶ τῆς ἀπαλλάξεως. εἰ μὲν τετταίω αὖριστο πεπαίνεσθαι καὶ πέσσεσθαι, θάττους αἱ ἀπαλλάξεις. εἰ δὲ ὕσδρον πεπαίνοιτο, ὕσδρον καὶ αἱ κρίσεις γίνονται, ὡς ἐπὶ τοῖσι τῆς κεφαλῆς σημηίοισι. τὰ δὲ ἀλγήματα τὰ ἐν ἀπέσισι τῆσι καθυρείτισιν ὡς ἐπὶ τὸ πολὺ, κουφίζει μὲν ἡμέρῃσι μᾶλλον, ἢ νύκτωρ. θεραπεύειν δὲ χρὴ τὰς καθυρείτιδας οὕτως. τὰ μὲν πολλὰ ὡς πρὸ τοῦ φρενίτιν καὶ καθυστερικὰ μονίλια, καθὼ λουτροῖσι χρῆσθαι θερμοῖσι, καὶ οἴνοισι γλυκέσιν. ᾧ μὲν οὖν τῇ πρώτῃ ἢ τῇ ἐπομένῃ λάβῃς τῆς ἐπιλήψιος, ᾧ μὲν ἐπελήλυθεν ἢ κατ' ὀλίγον, ἢ ἀκρέμα χολώδης καὶ ὀλίγη, ὑποκλύσαι θαλίῃ. ᾧ δὲ κεκινημένοι ἢ κοιλίη, πρὸ μὲν νύκτωρ χολάσαι, τῇ δὲ ὑσδραίῃ ὁδυνίη καὶ στρόφος ἔχῃ, πάλιν ὑποκλύσαι. ᾧ δὲ ὁ κάμνων χολώδης ἢ τῇ φύσει, καὶ ληφθῇ τῇ νούσῳ ἀκμάζοντος ἐόντος, πρὶν ἀναπνεῦσαι τὸ σίκλον χολῶδες, καὶ τῷ φαρμάκῳ κατῆραι χολῷ δι' ἐκπύου τι δὲ ἤδη χολώδεα, μὴ δίδου τὸ φαρμακον. ᾧ γὰρ σῶς, τὸ πύσμα οὐ δυνήσεται ἄνω ἀναίνειν, ἀλλ' ἑβδομαίους ἢ ὀγδοαταίους ἀποπνιγήσεται, ᾧ μᾶλλον καὶ τὰ ὑποχόνδρια ἀλγέει. ᾧ δὲ πρὸς τῆσι ἐν τῆσι καθυρείτισι ὁδυνήσι καὶ τὰ ὑποχόνδρια ἀλγέῃ, ἐπὶ τοῦτο κλύσαι δεῖ. καὶ πτέειν δυνῶ αὐτήσει, ἀρτισολοχίαν. καὶ ὕασωπον. καὶ κύμινον. καὶ σίλφιον. καὶ μήκωνα λευκὴν. καὶ ἄνθος χαλκοῦ. καὶ μέλι. καὶ ὄξος. καὶ ὕδωρ. πρὸς μὲν τὰ φαρμακα, οὕτω δεῖ ποιέεσθαι τοὺς θεραπεύοντας τοὺς πρώτους. τὸ δ' ἄλλα ὧδε ἔχει. λούειν πολλῷ θερμῷ πρὸς τὴν δυνάμιν τοῦ κάμνοντος, καθὼ τῆς κεφαλῆς. καὶ ὁκόταν αἱ κρίσιες ἐῶσι, τὰ ὀδυνώμενα χλιαίνειν ὑγρῇσι πυρίῃσιν, ὑπαλείφων ἐλαίῳ. ὁκόταν δὲ κατατείνουσιν αἱ νοῦσοι, ἡσυχάζειν καὶ ἢν κάμνοντα καὶ ἢν ἰητρὸν τῆσι θεραπείῃσιν, ὅκως μὴ κατεργάσηται τί κακὸν. πίσσινης δὲ χυλὸν κάτεφθον δίδόναι, ὀλίγῳ παχύτερον μελιχροποιέων. μετὰ δὲ τὰ λουτρὰ, καὶ οἶνον γλυκὺν καὶ ὕδρεία προσπίνειν, μὴ ψυχρὸν, ὀλίγον ἐκ βομβυλίου βυρσίνου. καὶ ὁκόταν βήξας ἐπίωσιν, ἐπιπίνειν καὶ χρέμπτεσθαι ὡς μάλιστα. καὶ τῷ ποτῷ ὑγραίνειν, ἵνα ὁ καθύμων ὑγρότερος ἐὼν, ῥέῃ καὶ βάσσον ἀποδίδῷ τὸ πύσμα, καὶ ἡ βὴξ ἧσσον πονέῃ. καὶ ῥοιῆς δὲ γλυκείης οἰνώδεος χυλὸν, γάλακτι αἰγείῳ ὀλίγῳ καὶ μέλιτι μιγνὺς, κατὰ μικρὸν πολλάκις δίδου. νύκτωρ τε καὶ μεθ' ἡμέρην καὶ ὕπνον ὡς μάλιστα διακωλύειν, ἵνα ἀθάρσιος γίνηται, βάσσον τε καὶ ἧσσον. πρὸ δὲ αἱματώδεα καθυρείτιν, θεραπεύειν χρὴ οὕτως. μετὰ δὲ τὰς κρίσιας, ἀνακομίζειν σιτίοισι κούφοισι καὶ ἡσυχάζειν. καὶ φυλάσσεσθαι καθάρσιος ὡς, ἡλίους. ἀνέμους. καθησυχίας. ὀξέα. ἁλυκά. λιπαρὰ. καπνὸν. φύσας τὰς ἐν τῇ κοιλίῃ. πόνους. λαγνείας. ᾧ γὰρ ἡ νοῦσος ὑποφοπάσῃ, θανάτους ἔλαθεν. ἐν δὲ τῆσι πύσεσιν, ᾧ ὀδυνή τε ἔχῃ, καὶ μὴ δυνῆται ἀποπέσσειν, νίσει δίδου ἄνθος χαλκοῦ, ὅσον κοτυλήδα. καὶ ὀποῦ σιλφίου τούτου τὸ ἥμισυ. καὶ τερεφύλλου ἀκροῦ ὀλίγον, ἐν μέλιτι λείχειν. ἢ τερπβρέος κόκκους πέντε. καὶ ὀποῦ σιλφίου, ὅσον κύαμον. καὶ μέλι. καὶ ὄξος. καὶ ὕδωρ πίνειν χλιαρὸν, νίσει δίδου. τοῦτο καὶ τοὺς ὀδυνώδεας παύει. ᾧ δὲ μὴ δυνῆται πέσσειν κατὰ λόγον, ἀλλ' ἐπίσχηται ἐν αὐτῷ, καὶ ῥέγχη ἐν τοῖσι στέθεσιν, αἶρον τοῦ μεγάλου ῥίζης χηραμέδα, καὶ ἔλαιον ζωὸν μέλιτι μέξαι. ἐπιῤῥοφεῖν δὲ, ὄξος κεκερημένον ἄλλο ἰσχυρὸν. ἄνθος χαλκοῦ ὅσον κύαμον. καὶ νίτρου ὀπὸν διαθλάσαι. καὶ ὕασωπον, ὅσον τοῖσι τερεσὶ δακτύλοισι λαβεῖν μέλιτι μέξαι. καὶ ὕδωρ καὶ ἔλαιον μικρὸν ἐπισταξαι, χλιαίνας ἐν χηραμέδι ἐγχεῖν ἵνα μὴ ἀποπνιγῇ. καὶ ἐν καθυστερίῃ μονίῃ. ᾧ μὴ καθαίρηται, τοῦτο δεῖ ποιέειν. ᾧ δὲ μήτε ῥέγχη, μήτε πτύῃ ὡς δεῖ, καθὼ παιεῖος κάρπου ὅσον τοῖσι τερεσὶ δακτύλοισι λαβεῖν. καὶ πέπερι. καὶ νίτρου ὀλίγον. καὶ μέλι. καὶ ὄξος. καὶ ὕδωρ μίξαι, τοῦτο χλιαρὸν ἐπιῤῥοφεῖν. πρὸ δὲ ἄλλω ἡμέρῃ, ἐν ὄξει καὶ μέλιτι καὶ ὕδατι ἀναξέσας ἐπιῤῥοφεῖν. τοῦτο καὶ τοῖσι ῥέγχουσι δίδόναι, καὶ μὴ δυναμένοισι καθαίρεσθαι. εἰ δὲ ἰσχυρότερον βούλοιο ποιέειν, ὕασώπου, καὶ νάπυος, καὶ κάρδάμου κόγχω ἢ χηραμέδα τείσας ἐν μέλιτι καὶ ὕδατι, καὶ ἀναξέσας καὶ διηθήσας, ἐπιῤῥοφεῖν χλιαρὸν δίδου. οὕτω γὰρ τὰ νουσήματα θεραπευθήσεται, ὑγιέα γίνονται, ᾧ μήτι τῷ πύσματος ὑπολειφθὲν ἐν τῷ καθύμονι πύος γένηται, ὑφ' οὗ βήσσουσι ξηρὰ βηχία. καὶ πῦρ καὶ φλέγμα ἔχει. καὶ ἀρθοπνοίη ἔχει. καὶ πτυχνὸν καὶ ἀθρόον ἀναπνεῖ. καὶ ἡ φωνὴ βαρυτέρη ὀλίγῳ. καὶ χροιὴ ζωὴ τῇ θερμῇ. πρὸ δὲ πάντος δὲ τοῦ χρόνου, μᾶλλον καὶ ἧσσον αἱ νοῦσοι σάφα δηλοῦνται. τοῦτον εἰ ἐν τῇ δεκάτῃ ἡμέρῃ λάβῃς θερμαίνοντα χρὴ διαίτῃ καὶ λουτρῷ θερμῷ, ἐγχέαι ἐς ἣν καθύμονα, ὅ, τι πύον ἄξει. καὶ τοῖσιν ἄλλοισι χρῆσθαι, τοῖσι μὲν πύον ἄγουσι, καὶ διαπτὰν ὧδε ὡς ἔμπυον. καὶ πρὸ κεφαλῆς ἀποξηραίνειν, ἵνα μὴ ἐπιῤῥέῃ. ᾧ δὲ τῷ ἐγχύτῳ μὴ ἀνάγηται τὸ πύον, ῥήγνυται αὖ ἐς τὸ καθύμονος ἐς ἣν θώρηκα. καὶ μετὰ πρὸ ῥῆξιν, δοκέει ὑγιὴς εἶναι, ὅτι ἐκ τῆς συνοχωκείης ἐς πρὸ ἀυρυχωρίαν ἦλθε τὸ πύον. καὶ τὸ πυῶδες ὃ ἀναπνέομεν, ἐσορᾷ ἔχον ἐν τῷ καθύμονι. πρὸ δὲ τοῦ χρόνου, τὰς πύου καθηρούντας. μὴ βήσσειν. μὴ πυρέσσειν, μὴ τ' ἄλλα ἀλγήματα μᾶλλον πάντα πιέζειν αὖ ἐν. μὴ ἡ νοῦσος διαδηλοῦται. τοῦτον μὲν πρὸ ῥῆξιν, ἑκάστου δεῖ ἡμέρῃσι τοιῇδε καὶ ὅκως πάλιν πεπαυθῇ τὸ πύον. ἅτε γὰρ εἰς ἀυρυχωρίην ἐλθὸν τὸ πύον, ἀπέψυξε τε μὴ τὸ ὑπάρχον ὑγρὸν ἐν τῷ θώρακι προσηλά-

γετο πρὸς ἑωυτὸ, ὥς τε αὐτὸ ἡμισυπὲς εἶναι. λοῦ μὲν οὖν αὐτόματον αὔξηται πύεσθαι ἐν τούτῳ τῷ χρόνῳ, λοῦ μὴ φαρμάκοισι τισὶ μιαρέεν ἢ ποτοῖσιν, ἐν τῆσι τελευταίῃσιν ἡμέρῃσι τῆς ἡμερέων τῆς πεντεκαίδεκα, πρὸ τοῦ εἶναι ἀναστῆναι πρὶν μᾶλλον κρύπτεσθαι τὸ σῶμα. φυλάσσειν δὲ χρὴ κεφαλὴν καὶ θώρηκα τῆς ἐπιῤῥοῶν εἵνεκα. λοῦ δὲ μὴ πύηται. ἀποσημαίνηται δὲ ἐς τοὺς πλευρὰς, ταμέειν ἢ καίειν. λοῦ δὲ μήτε πύηται, μήτε ἀποσημαίνηται ἐς τοὺς πλευρὰς, λούσας πολλῷ καὶ θερμῷ ὕδατι, καὶ ἄποτον καθίσας ἐν ἔδρης ἀκινήτου. ἕτερος δὲ, τὴν ὠμὸν ἀναλαβέτω. αὐτὸς δὲ, σεῖε τοῦτον, καὶ οὗς παραβάλλων ἐς τοὺς πλευρὰς, ἵν' εἰδῇς ὁκοτέρωθεν ἀποσημαίνει. βούλου δὲ μᾶλλον πρὸς τὰ ἀριστερὰ θανατωδέστερον γὰρ πρὸς τὰ δεξιὰ καίειν ἢ τάμνειν. ὁκόσῳ γὰρ αὐτὰ ἰσχυρότερά ἐστι τὰ δεξιὰ, τόσῳ καὶ τὰ νουσήματα ἐν αὐτοῖσιν ἰσχυρότερα δείκνυται. ἐὰν δὲ μὲν πάσχῃς καὶ ὑγρὸν μὴ κλυσάζηται, μὴ δὲ φόβος ἢ ἐν τῷ σήθεϊ, πυκνὸν δὲ ἕλκη καὶ πυθμὴν, καὶ οἱ πόδες εἰδέωσι. καὶ βήχιόν τι προσῇ, μὴ ὀξαπατάτω, ἀλλ' οὗ ἴσθι πλήρη ἐόντα καὶ θώρηκα πύου. ἐς τὸν ὀρθρεῖδα γλῶ ὑγρὸν, καὶ λίπα τετειμμένον καὶ χλιαρὸν, ἐπιβάψας ὀθόνιον λεπτὸν, σφιγκάλυφον κύκλῳ καὶ θώρηκα. καὶ ὅκου ἂν πρῶτον ξηραίνηται, ταύτη χρὴ τάμνειν ἢ καίειν, ὡς ἐγγυτάτω τῆς φρενῶν, φυλασσόμενος αὐτὴν τὴν φρένα. λοῦ δὲ βούλει ἀλείφειν τῇ ὀρθρεῖδι, σκέπει ὁμοίως ὡς καὶ τῷ ὀθονίῳ. πολλοὶ δὲ ἅμα ἀλειφόντων, ἵνα μὴ τὰ πρῶτα ἀλειφόμενα ἀποξηραίνηται. μετὰ δὲ τὸν τομὸν ἢ τὸν καῦσιν, τῷ μοτῷ ἐκ τοῦ ὠμολίνου χρῶ. καὶ ὑγίνηται ὀλίγον τὸ πύον. ὁκόταν δὲ μέλλῃς τάμνειν ἢ καίειν, ὑποσημαίνου τὸ αὐτὸ σχῆμα ἔχοντα, ὅπερ αὖ, ὁκόταν μέλλῃς τάμνειν ἢ καίειν, ἵνα μὴ ὑξαπατήσῃ ἀναστρέφων γινόμενον ἢ καταστρέφων τὸ δέρμα, σὺ τῇ μεταβολῇ τοῦ σχήματος. καὶ τὰς βήχας φυλάσσειν ἐκ τῆς διαίτης, ὅκως μὴ ἀντιπασισωσι πάλιν ἐς τὸν πλεύμονα τὸ πύον. καθὼς γὰρ, ἀλλ' ἐὰν καταπνιγῇ τὸν τομὸν ὡς τάχιστα ξηραίνεσθαι. ἐπειδὰν δὲ δοκέῃ καθεῖσθαι ἢ, ἅπαν ἀφεῖναι τὸ λοιπὸν πύον, καὶ ἀπὸ τοῦ ὀθονίου μοτοῦ. καὶ ἀφεῖναι δὶς τῆς ἡμέρης τὸ πύον. καὶ τὸν αὖθις κοιλίλιον ἐκ τῆς διαίτης ὡς μάλιστα ξηραίνειν. ὧδε χρὴ καὶ τὰς ἐκ τῶν χρωμάτων, καὶ τὰς ἐκ τῆς τοῦ πλεύμονος, καὶ ἐκ καταῤῥοῶν μεγάλων ἐκπυήσαντος, καὶ προσαυξόντος τοῦ πλεύμονος τῆσι πλευρῆσι σκοπεῖν καὶ θεραπεύειν. ψυκτήρια δὲ τάδε δίδου ἐν τοῖσι καύσοισι πίνειν ὁπόταν βούλῃ. πολλὰ δὲ ἀπορράζεται. τὰ μὲν γὰρ, οὐρήσιν ἐμποιέει. τὰ δὲ, διαχώρησιν. τὰ δὲ, ἄμφω. τὰ δὲ, οὐδέτερα, ἀλλὰ ψύχει μοῦνον, ὡς ἅπερ ὕδατος ξέων. λοῦ τις ἐπιχέῃ ψυχρὸν ὕδωρ. ἢ ψυχρῷ αὐτὸ ἅπερ πνεύματι προσαγάγοι. δίδου δὲ ἄλλα ἄλλοισιν. οὔτε γὰρ τὰ γλυκέα πᾶσι συμφέρει. οὔτε τὰ ξυμφνὰ. οὔτε τὰ αὐτὰ πίνειν δυνάμενα.

Τοῦτο μὲν κρέα ξηρὰ, ὅσον δύο κοτύλας, βρέχων ὕδατι, καὶ ἀκριβέως γευέσθω, ἕως ἂν ὑπόγλυκυ γένηται. εἶτα διηθήσας, σίλινα ἐμβαλὼν, δίδου πίνειν. Τοῦτο δὲ λίνου ἀνθερικὸν ξύβηξον, ὕδατος κοτύλας δέκα ἐπιχέας, ἑψεῖν ἐν καινῇ χύτρῃ ὑπὸ ἀνθράκων ἄζεσον, ἵνα ἀναπνέῃ ἕως ἂν ὁ χυλὸς ἀπομιλιώδης γένηται. Τοῦτο δὲ μελικρήτου ὑδαρέος κεκαυμένου, ἐν ᾧ μισυ λείπειν. ἔπειτα σίλινα ἐπιβάλλων, τῦτο ψυχρὸν κατὰ λίγον δίδου. Τοῦτο δὲ κριθὰς ἀχλαδίους κοτύλῃ αὐλιάσας, ἀνθρακιὴν ἐν αἰθρίῃ, καὶ πλυνάσας δὶς, ἐπιχέας ὕδατος χόες, ἕψει. καὶ ἐν ᾧ μισυ ἀπολείπων, ψύχων δίδου πίνειν. Τοῦτο δὲ αἰθιοπικοῦ κυμίνου, κοτύλης δέκατον μέρος, ἐπιχέας τρία ἡμιχόες ἕψει πηλῷ τετρωδεῖ καταλείψας ἄζεσον, ἕως τρίτον μέρος λείπῃ. καὶ ψύχων, δίδου τῦτο πρὸς πάντα καῦσον καὶ λοιπὸν πυρετὸν. Τοῦτο δὲ ὕδωρ οὐρανίαν αὐτὸ καθ' αὑτό. Τοῦτο δὲ πισσίνης κοτύλη, χόες ὕδατος ἐπιχέας, λείπειν ἐν ᾧ μισυ ἑψῶν. ἔπειτα διηθήσας σίλινα ἐμβαλὼν, δίδου ψυχρόν. Τοῦτο δὲ οἱ σαῤῥίδιοι λευκοὶ οἶνοι ὑδαρέες. Τοῦτο δὲ χρύσης σεμφυλλίτιδος σαῤῥιδιωτικαῖαι ὑδαρέες. Τοῦτο δὲ ἀσταφυς λευκὴ ἀνὰ μυροβρέχων κοτύλη. καὶ πενταφύλλου ῥιζέων χειροπληθὲς φλάσας, εἴκοσι κοτύλας ὕδατος ἐπιχέας, ἀφεψήσας, καὶ ἐν ᾧ μισυ λείπων, δίδου ψυχρὸν κατ' ὀλίγον. Τοῦτο δὲ κείμων κενεῶν ἀῤῥῶν ἡμιχοίνικα, ὕδατος χόες ἐπιχέας, ὁκόταν ἤδη ἀποδιδῷ τὰ κείμενα, τρίβειν τῇσι χερσὶν, ἕως ἂν λευκὸν ἐν ὕδατι γένηται. καὶ ἀδιάπτου ὀροχμίδα ἐμβαλὼν, ἀπαιωρήσας δίδου. Τοῦτο δὲ ὠῶν ἐν λευκὸν τρεῖς ἢ τέτταρας, καταχυκῶν εἰ ὕδατος χεῖ πινέτω. τῦτο δὲ ψύχει σφόδρα, καὶ πολὺν κοιλίλιον ὑπάγειν ἐν κοιλίῃσι προσαπαχύνει. Τοῦτο δὲ ἡμιχοινικιαίων καχρύων οὐ ἀποπλύνας εἰ ὕδατος χεῖ, ξέσας δὶς ἢ τρὶς, ψυχρὸν δίδου. Τοῦτο δὲ πισσίνης χυλὸν, κοθόπτου λευκὸν, καὶ οἶνον γλυκὺν δίδου. τῦτο οὐκ ἄγει. Τοῦτο δὲ σικύου πέπονος, ἀνὰ τὸ δέρματος πάλιν ἐφ' ὕδατι, τῦτο οὐρέεται. καὶ ψύχει. καὶ πολὺν δίψαν παύει. Τοῦτο δὲ ἐρόβους εἰ ὕδατι προεψήσας, εἶτα χύτραν καινὴν εἰ χύτρη μείζονι θεὶς, πλέον ὕδατος. ἐπιχέας ἕτερον ὕδωρ τοῖσιν ἐρόβοισιν ἕψε ὀλίγον χρόνον. εἶτα ἀποχέας τὸ τρίτον μέρος, ἐπεὶ δὲ καθεφθοι ἔασον οἱ ἔροβοι ψυξαι. δίδου. καὶ κάθες ἐπὶ πάσων τῆς τοῦ σικύου πάλης, πολὺν ἐκ τῶν ἐρόβων πάλην. τῦτο δὲ

βεβηκὸς δίψαν παύει. Τοῦτο δὲ θάσιον οἶνον παλαιὸν, πίνε τε καὶ εἰκοσιν ὕδατος καὶ σὺν ὀίνου δίδου. Τοῦτο δὲ τεῖφυλλον ἐν σικυώδεσι, σὺν ὕδατι καὶ κέμινα κειθέων, βρέχων δίδου. Τοῦτο δὲ σέλινα, ὅσον τρὶς τῇ χειρὶ συλλαβεῖν, καὶ χλήχους σποχμάδας δύο ἑψῶν, σὺν ὄξους κοτύλησι δέκα ὡς τρίτον μοῖρες λείπῃς. τοῦτο μέλιτι καὶ ὕδατι κράανυς ὑδαρὲς, πινέτω, ἀδιαλείπτου σποχμάδα ἐμβάλλων. τοῦτο δὲ οὖρον ἄγει καὶ πρὸς κοιλίῃ λύει. Τοῦτο δὲ, μῆλα ὀυώδεα χλιερὰ φλάσας, καὶ σὺν ὕδατι ἀποβρέξας, δίδου πίνειν ἐν ὕδατι. Τοῦτο δὲ μῆλα κυδώνια ὡσαύτως λιῶ ἢ κοιλίῃ λελυμένῃ ἢ, σὺν πυρετῷ καυτώδει. Ἰκτερίου δὲ ἐπιλαβόντος, ἀσταφυλοῦς αὐχμῆς ἄνευ γλάρτων καὶ βρεχθέντων λευκῶν, ἢ μικοτύλιον ἀμφοτέρων, καὶ κειθέων ἀχλλιδίου σον καὶ κνίκου ἴσον. ὕδατος κοτύλας δέκα. καὶ σέλινα. καὶ μίνθιν. καὶ κορίανον, ὀλίγον ἑφῶν ἀναπείθειν, ἕως ἂν ἡρέμα γλυκανθῇ. καὶ ἀδιαλείπτου σποχμάδα ὕδατος ἐμβαλὼν, διυθρίσας δίδου. Τοῦτο δὲ καὶ τὰ τούτοισιν ὅμοια μεμέλεται. πάντα δὲ τῷ πυρέσσοντι διυθριασμένα δίδου. λιῶ δ' ἴσιν αἱ κοιλίαι μᾶλλον τῶν δέοντος ῥέουσιν. Τοῦτο δὲ χλιηρὸς σποχμάδας χρὴς, σέλινου δι' ὀλίγου σὺν ὀίνῳ κεκραμένῳ ἑψῶν, δίδου. τοῦτο δὲ οὐρεῖται, καὶ ὀλίγῃ τῆς κοιλίης χολὴν ἕλκει.

ΙΠΠΟΚΡΑΤΟΥΣ ΠΕΡΙ ΝΟΥΣΩΝ ΤΟ ΤΕΤΑΡΤΟΝ.

Οὐ ἀνθρώπου ἐς πλὴ γένεσιν ἀρὴ πάντων τῶν μελέων τῶν ἀνδρὸς καὶ τῆς γυναικὸς ἑλθὸν ἐν σωρμα, καὶ ἐς τὰς μήτρας τῆς γυναικὸς πεσὸν, ἐπάγει χρόνου δὲ γλυκαίνου, φύσις ἀνθρωπείη ἐγίνετο ἐξ αὐτέου. ἔχει δὲ καὶ ἡ γυνὴ καὶ ὁ ἀνὴρ, πίαστρα ἰδέα ὑγροῦ σὺν τῷ σώματι, ἀφ' ὧν αἱ νοῦσοι γίνονται. ὁκόσα μὴ ἀρὴ βίης νούσηματα γίνονται. αὐταὶ δὲ αἱ ἰδέαι εἰσὶ, φλέγμα. αἷμα. χολὴ. καὶ ὕδρωψ. καὶ ἀρὴ τούτων ἐς ἐν σωρμα, οὐκ ἐλάχιστον οὐδὲ ἀδενέστατον σῶμα ὀργᾶται. καὶ ἐπειδὴ ἐν ζῶον ἐγένετο ἤδη καὶ τὰς τοκέας, τοσαύτας ἰδέας ὑγροῦ ὑγιηροῦ τε καὶ νοσηροῦ, ἔχει σὺν ἑωυτῷ. ἀποφαίνω δὲ ὁκόσα σὺν ἑκάστῃ τουτέων τῶν ἰδέων καὶ πλείω καὶ ἐλάσσω σὺν τῷ σώματι γίνεται. καὶ ὑπὸ τούτου νοσέουσι. καὶ ὅ, τι αἱ νοῦσοι κρίνονται σὺν τῇσι πρόσθισιν ἡμέρῃσι. καὶ τίνες αἰτίαι τῶν νούσων εἰσὶ. καὶ ὁκοῖα αὐτέων ἑκάστη σὺν τῷ σώματι ὀργασμένη πλὴ νοῦσιν ἐπάγει. καὶ ὑπὸ ἐν ἀὴρ ἑίγος πυρετώδες γίνεται. καὶ διαπνὴ πῦρ ἐπιπίπτει μετ' αὐτό. ἐθέλω δὲ ἀποφῆναι πρῶτον, πῶς ἡ χολὴ, καὶ ἐν αἷμα, καὶ ὁ ὕδρωψ, καὶ ἐν φλέγμα, πλείονα καὶ ἐλάσσονα γίνεται. ἀρὸ τῶν βρωμάτων καὶ τῶν πομάτων, ὅκόσῳ τοιούτῳ ἡ κοιλίη τῷ σώματι πάντων πηγὴ ὕδατι πλείη οὖσα. κατὰ δὲ γλυκαίνη, ἐπαυξίσκεται ἀρὸ τοῦ σώματος τηκομένου. εἰσὶ δὲ καὶ ἄλλαι πηγαὶ τέσσαρες ἀφ' ὧν χωρέει τούτων ἕκαστον ἐς τὸ σῶμα. ἐπὶ λιῶ οὖν αὗται ἀρὸ τῆς κοιλίης λάβωσι, καὶ αὗται ἐπὶ λιῶ κενῶνται, ἀρὸ τοῦ σώματος ἐπαυξίσκονται. ἕλκει δὲ καὶ αὐτὸ τὸ σῶμα, ἐπὶ λιῶ ἡ κοιλίη τι ἔχῃ σὺν ἑωυτῇ. τῷ μὲν δὴ αἵματι ἡ ἡπαρίνη, πηγὴ ὕδατι. τῷ δὲ φλέγματι, ἡ κεφαλὴ. τῷ δὲ ὕδατι, ὁ σπλὴν. τῇ δὲ χολῇ, ὁ χωρέων, ὁ ἐδὴ τῷ ἡ πατὶ. αὗται δὲ τέσσαρες τουτέοισιν εἰσὶ πηγαὶ, ἀπὸ τῆς κοιλίης. ἀρὸ τούτων δὲ εἰσὶ κοιλότατοι, ἡ κεφαλὴ, καὶ ὁ σπλήν. σύριγγες γὰρ σὺν αὐτῷ σπλείσῃ δύσιν. ἀλλὰ σοὶ τούτου, ὀλίγον ὕστερον ἀποφανέω κάλλιον. ἔχει δὲ καὶ τόδε οὕτως. σὺν τοῖσι βρωτοῖσι καὶ τοῖσι ποτοῖσιν ἔνεστι πᾶσιν, καὶ χολώδές τι. καὶ ὑδροποιέες. καὶ αἱματώδες. καὶ φλεγματώδες. τῇ μὲν, πλέον. τῇ δὲ, ἔλασσον. διότι καὶ διαφόρει τὰ ἐσθιόμενα καὶ πινόμενα ἀλλήλων ἐς πλὴ ὑγιηρὸν. καὶ ταῦτά μοι ἐς τόδε εἰρήσθω. ἐπὶ λιῶ δὲ φάγῃ ἢ πίῃ ὁ ἀνθρωπος, ἕλκει ἐν σῶμα ἐς ἑωυτὸ ἐκ τῆς κοιλίης τῆς ἐπιμάσσης τῆς ἐρημίνης. καὶ πηγαὶ ἕλκουσι ὁκῇ τῶν φλεβέων, ἀρὸ τῆς κοιλίης, ἢ ὁμοίη ἐπιμάσσῃ, πλὴ ὁμοίως, καὶ δίδωσι τῷ σώματι. ὥσπερ ἂν ἡ τῶν φυτῶν ἕλκει ἀρὸ τῆς γῆς ἢ ὁμοίη ἐπιμάσσῃ πλὴ ὁμοίως. ἔχει γὰρ ὧδε ἡ γῆ σὺν ἑωυτῇ δυνάμεσι παντοίῃσι καὶ ἀνεξέθμοισι. ὁκῇ γὰρ σὺν αὐτῇ φύεται, πᾶσιν ἐπιμάσσῃσι παρέχει ὁμοίως ἐκάστῳ. ὅθεν καὶ αὖ ἐν φυόμενον αὐτῷ ὁμοίως κατὰ ξυμμετρίην ἔχει. καὶ ἕλκει ἕκαστον ἀρὸ τῆς γῆς τροφὴν, ὅθεν πέρ καὶ αὐτὸ ἔστι. τό, τε γὰρ ῥόδον ἕλκει ἀρὸ τῆς γῆς, ἐπιμάσσῃσι τοιαύτην, οἵην πέρ καὶ αὐτὸ δυνάμει ἔστι. καὶ ἡ σκόροδον ἕλκει ἀρὸ τῆς γῆς ἐπιμάσσῃσι τοιαύτην, οἵην πέρ καὶ αὐτὸ δυνάμει ἔστι. καὶ τἄλλα πάντα τὰ φυόμενα, ἕλκει ἐκ τῆς γῆς κατὰ ἑωυτὸ ἕκαστον. εἰ γὰρ μὴ τοῦτο οὕτως εἶχεν, οὐκ ἂν ἐγίνετο τὰ φυόμενα, ὁμοίως τοῖσι ἐπιμάσσιν. ὅτῳ δὲ τῶν φυομένων σὺν τῇ γῇ ἐπιμὰς κατὰ συμμετρίην τῶν δέοντος, πολλῷ πλέων ἔστι, νοσέει ἐκεῖνο ἐν φυτὸν. ὅτῳ δὲ ἐλάσσων τῶν καιροῦ, ἐκεῖνο αὐαίνεται. λιῶ δὲ ἔξ ἀρχῆς μὴ σὺν ἐπιμάσσῃ τῷ φυτῷ, λιῶ ἕλκει κατὰ ἐν συμμετρίην, οὐ δύναται βλασήσειν δυνάμιος. παρέχει δὲ νενοθεῖσθαι, ὅτι εἰ μὴ ἔχει ἐπιμάσσῃ κατὰ φύσιν ἐν φυτὸν, οὐ βλασταίνει πλὴ ἀρχῆς. ἡ γὰρ ἐπιμὰς χέρη καὶ ἡ γελοπόνησος, τῶν ἡλίου τῶν ὡρέων οὐχ ἥκιστα καίεται, ὥς τε δυνάσθαι ἔξ ἀρχῆς τοῖσι φυομένοισιν ἐν ἥλιον.

ἀλλ' ὅμως οὐ δυνατὸν πολλῶν ἤδη πειραζομένων, οὔτε ἐν Ἰωνίῃ, οὔτε ἐν Πελοποννήσῳ, σίλφιον φῦσαι. ἐν δὲ τῇ Λιβύῃ, αὐτόματον φύεται. οὐ γὰρ ἔστιν οὔτε ἐν Ἰωνίῃ οὔτε ἐν Πελοποννήσῳ ἰκμὰς τοιαύτη, ὥς τε τρέφειν αὐτό. ὅτι δὲ πολλὰ καὶ ἄλλα, ὅσα τοῦ ἡλίου ἐξαρκέοντος αἱ χῶραι οὐ δύνανται τῶν θεραπευμάτων τρέφειν, ἄλλαι δὲ φύουσιν αὐτόμαται, παρέχει καὶ τοῦτο σκέψασθαι ὃ μέλλω ἐρέειν. ὁκόσον χῶρος χώρου κάρτα πλησιάζων διαφέρει ἐς τὴν ἡδυοινίην τοῦ ἡλίου ὁμοίως ἐξαρκέοντος. ἔνθα μὲν γὰρ, τῆς γῆς ἰκμὰς ἔστιν ἥτις τὸν οἶνον ἡδὺν παρέξει. ἔνθα δὲ, οὔ. ἔστι δὲ καὶ ἄγρια φυόμενα ἐν χωρίῳ οὐκ ὀλίγα. μεταρθέντα δὲ ὁκόσον ὀργυιὴν, οὐκ ἂν εὕρης ἔτι φυόμενα. οὐ γὰρ ἔχει ἡ γῆ μεταρθέντι τοιαύτην ἰκμάδα οἵην τοῖσιν ἀγρίοισι φυτοῖσιν ἐκείνη παρέσχεν. ἔστι γὰρ αὐτοῖσι, τὰ μὲν, ἰωδέστερα. τὰ δὲ, ὑγρότερα. τὰ δὲ, γλυκύτερα. τὰ δὲ, ξηρότερα. τὰ δὲ, τρηχύτερα. ἀλλὰ δὲ μυρία, ἄλλως ἔχει. μυρίαι γὰρ ἐν αὐτῇ δυνάμιες εἰσί. καὶ διὰ ταῦτα τὰ γένεα ἐκ τῆς γῆς πρῶτον οὐδὲν ἕτερον ἑτέρῳ ὅμοιον ἔφυ, ὅτι μὴ συγγενές. ἄγρια δέ μοι δοκέει ταῦτα πάντα εἶναι. ἄνθρωποι δὲ ταῦτα ἡμέρωσαν ἐργαζόμενοι καρποφορέειν κατὰ τὸ σπέρμα ἕκαστον. ἕλκει γὰρ ἐκ τῆς γῆς ἡ ὁμοίη ἰκμὰς τὴν ὁμοίην. καὶ τούτοισιν αὔξεται καὶ τρέφεται. καὶ οὐδὲν ἕτερον ἑτέρῳ ὅμοιόν ἐστι τῶν φυομένων, οὔτε ἴσην, οὔτε ὁμοίην ἐκ τῆς γῆς ἰκμάδα ἕλκον. ἕλκει δὲ ἕκαστον τῶν φυομένων βρωτῶν τε καὶ ποτῶν ἐν ἑωυτῷ, πολλὰς δυνάμιας ἀπὸ τῆς γῆς. ἐν παντὶ δὲ ἔστι τὶ φλεγματώδεος, καὶ αἱματώδεος. ἀνάγκην οὖν τῷδε προσηγαγόμην, ὅτι ἀπὸ τῶν βρωμάτων καὶ τῶν ποτῶν ἐς τὴν κοιλίην χωρεόντων, ἕλκει τὸ σῶμα, αὐτὰς πηγὰς ἃς ὠνόμασα. ἡ ὁμοίη ἰκμὰς τὴν ὁμοίην διὰ φλεβῶν. σημήϊον δὲ ἀποφανέω ἕτερον τόδε, ὅτι ἕλκει ἕκαστον κατὰ τὰ εἰρημένα. καὶ ἅμα φράσω, ὅθεν τὸ φλέγμα γίνεται ἐν τῷ σώματι. ἐπήν τις φάγῃ τυρὸν, ἢ ὅ, τι ἔστι σβιμὺ, ἢ ἄλλό τι φάγῃ, ἢ πίῃ, ὅ, τί ἔστι φλεγματῶδες, αὐτίκα οἱ ἐπιθέει ὑπὸ τὸ στόμα καὶ τὰς ῥίνας. καὶ τοῦτο οὕτως γινόμενον πάντες ἑωρῶμεν. τοῦτο δὲ χρὴ ἐλπίσαι, ὅθεν ἐγὼ ἐρέω. φημὶ δὲ, ὁκόσον ἐν τῷ βρώματι ἢ πόματι φλεγματῶδες ἐνῇ, ἐκείνου ἐς τὴν κοιλίην ἐλθόντος, τὸ μὲν, σῶμα ἕλκει ἐς ἑωυτό. τὸ δὲ, ἡ κεφαλὴ κοίλη ἐοῦσα. καὶ ὥσπερ σικύη ἐπικειμένη, ἕλκει τὸ φλέγμα, ἅτε γλίσχρον ἐόν. ἕπεται δὲ τούτῳ τὸ ἕτερον διὰ ἑτέρου ἐς τὴν κεφαλήν. τὸ μὲν νέον φλέγμα τὸ γεννώμενον ἐκ βρώματος, μένει ἐν τῇ κεφαλῇ. τὸ δὲ παλαιὸν ὁκόσῳ πλεῖον, τὸ νέον ὑπ' ἐκείνου βιώμενον ἐξέρχεται. καὶ διὰ τοῦτο ἐπήν τις φάγῃ ἢ πίῃ ὅ, τι φλεγματῶδες, ἀποχρέμπτεται φλέγμα, ἔχει δὲ καὶ τόδε οὕτως. ἢν φαγόντος τὶ ἢ πιόντος τοῦ ἀνθρώπου ὅ, τί ἔστι φλεγματῶδες, μὴ ἐξέλθοι πάλιν, ἐν ὅσῳ πλέον ἐγένετο μήτε κατὰ τὸ στόμα, μήτε κατὰ τὰς ῥίνας, ἀνάγκη ἐστὶ μένειν αὐτὸ ἐν τῇ κεφαλῇ, ἢ ἐς τὸ σῶμα κατελθεῖν ἀπὸ τῆς κεφαλῆς καὶ ἐς τὴν κοιλίην ἀφικέσθαι. καὶ ἄριστον ἂν συμβαίνῃ, εἰ ἐς τὴν κοιλίην ἀφίκοιτο, ἐξέλθοι γὰρ ἂν σὺν τῇ κόπρῳ. εἰ μὲν πολλὸν εἴη καὶ ὑγρὸν, ὑγρήνειε τὴν κόπρον. εἰ δὲ ὀλίγον, οὐκ ἂν ποιήσειεν. εἰ δὲ ἐν τῇ κεφαλῇ μείνειε, πολλὸν ἂν πόνον παράσχοι τῇ κεφαλῇ, ἐν τῇσι φλεψὶν ἐόν. εἰ δὲ ὀλίγον, οὐκ ἂν ποιήσειε τοῦτο. ἐπισημήνοι δ' ἄν, ἢ πλέον ἢ ἔλασσον. ἢν δὲ ἐς τὸ σῶμα ἀφίκηται; ἐκεῖσε οἱ μέμικται τῇ ἄλλῃ ἰκμάδι. κἢν μὲν πολλὸν ἔῃ τὸ φλέγμα, ἐσάσειεν ἐς τὸ σῶμα αὐτίκα. ἢν δὲ ὀλίγον, οὐκ ἂν ἐσάσειεν, ἅτε μέγα τὸ σῶμα ἐόν, εἰ μήτις οἱ ἀρχὴ ὑπολείποιτο καὶ ἄλλη. χρόνῳ δὲ ἢν μὲν ἕτερον ἐπιγένηται φλέγμα, σινοίατο ἄν. ἢν δὲ τὸ σῶμα τῇ κύστει καὶ τῇ κοιλίῃ διαφέρῃ, καὶ ταῦτα ἔξω διοίσῃ, οὐδὲν ἂν κακίον ἐξ αὐτέου σχοίη. ἐν τούτῳ μὲν οὖν τῷ λόγῳ ἀποπέφανται ὅκως ἡ κεφαλὴ ἐκ τῆς κοιλίης φλέγμα ἕλκη. τό, τε ὅμοιον ἔρχεται πρὸς τὸ ὅμοιον. καὶ ἅμα εἴρηταί μοι, ὅκως τε καὶ διότι πλεῖον γίνεται ἀνθρώπῳ, ἀπὸ τῶν βρωμάτων καὶ τῶν ποτῶν. νῦν δὲ ἐρέω περὶ χολῆς, ὅκως τε καὶ διότι πλείων γίνεται ἐν τῷ σώματι. καὶ ὅκως ἕλκη τὸ χωρίον αὐτέην, τὸ ὑπὸ τοῦ ἥπατος. ἔχει δὲ οὕτως. ἐπ' ἢν φάγῃ καὶ πίῃ ὁ ἄνθρωπος, ὅ, τί ἔστι πικρὸν, καὶ ἄλλως χολῶδες, καὶ κοῦφον, πλείων καὶ ἡ χολὴ γίνεται ὑπὸ τῷ ἥπατι. καὶ αὐτίκα ἀλγέει τὸ ἧπαρ, ὅπερ οἱ παῖδες καρδίην καλέουσι. καὶ τοῦτο ἐσείδομεν γινόμενον. καὶ ἐμφανὲς ἡμῖν ἔστιν, ὅτι ἀπὸ τοῦ βρώματος ἢ τοῦ ποτοῦ ἐγίνετο. ἕλκει μὲν γὰρ τὸ σῶμα εἰς ἑωυτὸ, ἀπὸ τῶν βρωμάτων τὴν πᾶσαν ἰκμάδα τὴν εἰρημένην. ἕλκει δὲ καὶ τὸ χωρίον τὸ ὑπὸ τῷ ἥπατι ἐς ἑωυτὸ, ὅ, τι ἂν αὐτόθι οἱ χολῶδες ἐνῇ. καὶ ἢν ἐξαπίνης πολλὴ γένηται ἡ χολὴ, ὀδυνᾶται τὸ ἧπαρ ὁ ἄνος, καὶ ἀπὸ τῆς νηδύος πλέον γίνεται. τούτου γὰρ γινομένου, ἔρχεται ἀπὸ τῆς παλαιῆς χολῆς διὰ τὴν πληθὺν ἐς τὴν κοιλίην. καὶ στρόφος ἐκ τούτου τῇ κοιλίῃ γίνεται. καὶ ἐξέρχεται αὐτέης, τὸ μὲν, κατὰ τὴν κῦστιν. τὸ δὲ, κατὰ τὴν κοιλίην. καὶ οὕτως ἐλάχιστον ἐς τὸν ἄνθρωπον γίνεται. καὶ παύονται οἱ πόνοι. ἢν δὲ τούτων μὴ δ' ἕτερον γένηται, χωρέει τὸ πρῶτον ἀπὸ τῆς παλαιῆς ἐς τὸ σῶμα. διαδίδοται γὰρ ἐς αὐτό. κἢν μὲν πουλὴ ἔῃ, αὐτίκα ἐπισημαίνει μιχθεῖσα τῷ ἄλλῳ ὑγρῷ. ἢν δὲ ὀλίγη, οὐκ ἂν ἐσάσειεν, ἅτε μετὰ τὸ σῶμα ἐόν, ἢν μήτις καὶ ἄλλη ἀρχὴ ὑπογένηται. χρόνῳ δὲ ἢν μὲν ἑτέρη χολὴ ἐπιγένηται, πλείω φθίνηται τὸν ἄνον. ἢν δὲ μὴ ἐπιγένηται, διηθήσειεν ἂν τὸ σῶμα, ὥς τε τὴν χολὴν προϊέναι. ἅσσα δὲ ἔστι χολώδεα, ἕτερα γὰρ τῶν ἑτέρων τὰ ἐσθιόμενα καὶ πινόμενα φαρμακά ἐστιν, οὕτω δὴ καὶ τὰ ἄλλα ὁκόσα σινεόμενα φαρμακά ἐστιν, ὑφ' ἑτέρου ἕτερον ἐς πεσὸν ἐς τὴν κοιλίην τῇ ἑωυτοῦ δυνάμει, αἰτίην καὶ

τίλω ἔχον ἡ κρατηθὲν ἔξω καὶ σινέεται τοῦτο. ἐπ' ἦν δὲ ἐπιγένηται ἄλλη χολὴ ἐν τῷ σώματι ἀπὸ τῶν ἐς τὴν κοιλίην πιπτόντων, νόσος ἐντεῦθεν γίνεται. ἐν τούτῳ δὲ ἐπὶ ἐπεσήμηνον, ὅκως ἡ χολή. καὶ διότι πλείων γίνεται ἐν τῷ σώματι ἀπὸ τῶν βρωμάτων καὶ τῶν ποτῶν. καὶ ὅτι ἕλκει ἐς ἑωυτὸν χωρίον ἡ ὑπὸ τῷ ἥπατι κατὰ ἡ ὅμοιον ἡ χολῶδες ἀπὸ τῶν σιτίων καὶ τῶν ποτῶν. ναῦ δὲ ἐρέω τῶν ὕστρωπος, ὥς τε καὶ διατὶ πλείων γίνεται ἐν τῷ σώματι. καὶ ὅκως ἕλκη ὁ σπλὴν ἐς ἑωυτόν. φημὶ δὲ. ἐπὴν ὁ ἄνθρωπος πίνη πλέον, ἕλκει ἐς ἑωυτὸν ἐκ τῆς κοιλίης τὸν ὕδατος, καὶ ἡ σῶμα καὶ ἡ σπλῆνα. καὶ ἢν πλεῖον εἰρύσῃ τοῦ καιροῦ πονέειν αὐτίκα ἡ ἄνθρωπον. καὶ τοῦτο ἐσαΐουσι γινόμενον, ὁκόσοι σπληνώδεες τῶν ἀνθρώπων εἰσίν. ἐπὴν δὲ εἰρύσῃ ὁ σπλήν. ἄρισα μὲν εἰ ἐν τῇ κύστει διηθείη ἀπὸ τοῦ ὕδατος ἡ παλαιὸν τοῦ ἐνεόντος ἐν τῷ σπληνὶ ἢ τῇ κοιλίῃ. καὶ ταῦτα ἐκδιηθείσειε. κατὰ τὰ ἄνω γὰρ χωρία, οὐκ ἀποκαθαίρεται ἡ ὕδωρ ἀπὸ τοῦ σπληνός, ἢν μὴ ὁκόσον δὴ ἐν τοῖς ἀντείοις ἐννεόν ἐστι, τοῖσιν ἀπὸ τοῦ σπληνός. ἀλλ' οἷα ἐστὶν ἀποκάθαρσις ἐς τὴν κοιλίην καὶ ἐς τὴν κύστιν. ἢν δὲ ταῦτα μὴ εὔροα ἦ, μὴ δὲ διηθῇ ἔξω, ἀπὸ τοῦ σπληνος ἔρχεται ἡ ὕδωρ ἐς τὰ κάτω. κεῖθι δὲ, μίσγεται τῇ ἄλλῃ ἰκμάδι. κἢν μὲν ὀλίγον ἔη, οὐκ ἂν ἐσάσειεν, ἀλλὰ διηθείη ἂν ἀπὸ τοῦ σώματος ἐς τὴν κύστιν, καὶ ἐς τὴν κοιλίην διὰ φλεβῶν. εἰσὶ γὰρ ἐκ τούτου κατατείνουσαι πολλαὶ, αἳ ἕλκουσιν ἐς ἑωυτὰς ἐν τῶν κάτωθεν χωρίων, ἐπὴν ξηρότεραι γίνονται, ἢ πρὶν ἦσαν. ἢν δὲ γίνεται ἕτερον ὕδωρ, καὶ ἡ κοιλίη, καὶ ἡ κύστις μὴ διηθῇ ἔξω, ἀείρεται ὁ σπλήν. καὶ τὰ κάτω τοῦ σώματος ἐπίπονα γίνεται. ταῦτα δέ μοι εἴρηται, ὅκως τε καὶ διότι ἡ ὕδωρ πλεῖον γίνεται ἐν τῷ σώματι ἀπὸ τοῦ ποτοῦ. καὶ ὅκως ὁ σπλὴν ἕλκει. ναῦ δὲ ἐρέω περὶ αἵματος ὅκως τε καὶ διότι πλεῖον γίνεται ἐν τῷ σώματι. ἐπήν τι πίη ἢ φάγη ὁ ἄνθρωπος, ὅ, τί ἐστιν αἱματῶδες, ἕλκει μὲν, καὶ ἡ σῶμα ἅπαν ἐς ἑωυτό. ἕλκει δὲ, καὶ ἡ καρδίη ἡ αἱματῶδες ἐς ἑωυτήν. καὶ ἐπὴν πλέον εἰρύσῃ, οὐ γίνεται οἱ τῇ καρδίῃ πόνος. στερεὸν γάρ τι χρῆμα καὶ πυκνόν ἐστιν ἡ καρδίη, καὶ διὰ τοῦτο οὐ πονέει. καὶ ἐξ αὐτῆς, παχεῖαι φλέβες τείνουσιν αἱ σφάγιαι καλεόμεναι, ἐς ἃς ταχέως ἢν πλεῖον προσγένηται, διαδίδοται ἡ αἱματῶδες. καὶ πιμπλάμεναι κεῖναι, τῇ κεφαλῇ καὶ τῷ σώματι διδόασιν ἐν τάχει. καὶ ἐπήν τι φάγη ἢ πίη, ὅ, τί ἐστιν αἱματῶδες, αὐτίκα αἱ σφάγιαι φλέβες ἀείρονται. καὶ ἡ πρόσωπον ἐρεύθει. προσγενομένου δὲ τῇ καρδίῃ καὶ τῷ σώματι τοῦ αἵματος πλείονος τοῦ ἱκανοῦ, ἀπὸ τῶν βρωτῶν καὶ τῶν ποτῶν, καὶ μισγομένου τῷ ἄλλῳ ὑγρῷ, ἢν μὴ ἀπ' αὐτοῦ ἐξέλθη κατὰ τὴν κοιλίην ἢ κατὰ τὴν κύστιν, μιγὲν τῇ ἄλλῃ ἰκμάδι, ἐν τῷ σώματι πόνον παρέχει. ἢν δὲ ὀλίγον προσγένηται, οὐκ ἐσάσειεν ἂν ἡ σῶμα. χρόνῳ δὲ διαδίδοται ἀπ' αὐτοῦ ἐς τὴν κοιλίην ἢ κατὰ τὰς ῥίνας. τὰ δὲ διηθέει ἔξω, καὶ ἀσινέες γίνονται. ἢν δὲ ἐξ ὀλίγου πλέον γένηται, ἐπίνοσον γίνεται. ὅκως δὲ πλέον ἡ αἷμα γίνεται, ἡρμήνευταί μοι τέσσαρα ἐόντα. ἡ δὲ αἷμα καὶ ἡ χολὴ καὶ ἡ φλέγμα καὶ ὁ ὕστρωψ, ἀποπέφανται ταῦτα πάντα ὅκως τε καὶ διότι πλεῖον γίνεται ἐν τῷ σώματι ἀπὸ τῶν βρωτῶν καὶ τῶν ποτῶν. ὅτι δὲ γίνεται ἀπὸ τούτων, σημεῖον τόδε ἐστίν. εἰ ἄνθρωπος ὀλίγα ἐσθίει καὶ ὀλίγα πίνει, οὐδεμίαν τούτῳ νοῦσον ἐπάγει. καὶ ταῦτα μὲν ἐς τοῦτό μοι εἴρηται. παρέψαυσται δέ μοι δηλῶσαι τῷ συνετῷ, καὶ ὅκως ταῦτα ἐλάσσονα γίνεται. δηλώσω δὲ περὶ αὐτοῦ κάλλιον ὀλίγῳ ὕστερον. τὰς δὲ πηγὰς ἃς ὠνόμασα, αὗται τῷ σώματι, ὁκόταν πλήρεες εἰῶσιν, ἀεὶ ἐπιδιδόασιν. ὁκόταν δὲ κεναὶ, περιΐστανται ἀπ' αὐτοῦ. οὕτω δὲ καὶ ἡ κοιλίη ποιέει. ἔχει γὰρ οὕτως, ὥσπερ εἴ τις εἰς χαλκεῖα τρία καὶ πλείονα ὕδωρ ἐκχέας, καὶ συνθεὶς ὡς ἐπὶ ὁμαλωτάτου χωρίου, καὶ συναρμόσας ὡς κάλλιστα διαθείη αὐλοὺς ἐναρμόσας ἐς τὰ τρυπήματα. καὶ ἐγχέη ἡσυχῇ ἐς ἓν τῶν χαλκείων ὕδωρ μέχρις οὗ πλησθῇ ἀπὸ τοῦ ὕδατος πάντα. ἀπὸ γὰρ τοῦ ἑνὸς, ῥεύσεται ἐς τὰ λοιπὰ χαλκεῖα μέχρις ὅτου καὶ τὰ ἄλλα πλησθῇ. ἐπὴν δὲ πλήρεα γένηται τὰ χαλκεῖα, ἢν τις ἀπὸ τοῦ ἑνὸς ἀποῤῥύσῃ τοῦ ὕδατος, ἀνταποδώσειεν ὀπίσω ῥέον ἡ ὕδωρ εἰς ἡ ἓν χαλκεῖον. καὶ κενεὰ ἔσται τὰ χαλκεῖα πάλιν ὥσπερ καὶ ἐδέξατο. οὕτω δὴ καὶ ἐν τῷ σώματι ἔχει. ἐπὴν γὰρ ἐς τὴν κοιλίην πέσῃ τὰ βρώματα καὶ τὰ ποτὰ, ἐπαυρίσκεται ἡ σῶμα ἀπὸ τῆς κοιλίας, καὶ πληροῦται σὺν τῇσι πηγῇσιν. ἐπὴν δὲ ἡ κοιλίη κενοῦται, ἀποδίδοται αὖθις ὀπίσω ἡ ἰκμὰς, ὥσπερ καὶ ἐπιδέξατο, ὡς ἐκ τῶν ἄλλων ἐς ἡ ἓν χαλκεῖον. φλέβες τε γάρ εἰσι διὰ παντὸς τοῦ σώματος τείνουσαι, αἱ μὲν, λεπτότεραι. αἱ δὲ, παχύτεραι πολλαὶ καὶ πυκναί. αὗται δὲ μέχρις οὗ ἂν ζώει ὁ ἄνθρωπος, ἀνεώγασι, καὶ δέχονται, καὶ ἀφιᾶσι τε καὶ νέον ὑγρόν. ἐπὴν δὲ ἀποθάνῃ, συμμύουσι καὶ γίνονται λεπταί. μέχρι μὲν οὖν ζώῃ ὁ ἄνθρωπος, ἐπαυρίσκεται μὲν ἡ σῶμα ἀπὸ τῆς κοιλίης, ἐπήν τι ἔχῃ ἐν ἑωυτῇ. ἐπαυρίσκονται δὲ αἱ πηγαὶ καὶ πιμπλάμεναι διαδιδόασι τῷ σώματι. εἰ γὰρ ἡ σῶμα μὴ ἕλκη ἀπὸ τῆς ἰκμάδος τῆς κοιλίης, ἀλλ' αἱ πηγαὶ μόναι, καὶ ἐς ἡ σῶμα μὴ ἐδίδοσαν, οὐκ ἂν εἶχε ἡ σῶμα τροφὴν ἀρκέουσαν, ἀλλὰ ἐλάσσονα. οὐ γὰρ ἂν ἔτι εἶχον τῷ σώματι τὴν τροφὴν διεκδιδοῦσαι πηγαί. αἱ δὲ πηγαὶ αὗται, εἰ μὴ ἦσαν ἐσθίοντες ἂν καὶ πίνοντες, οὐκ ἂν διεγινώσκομεν ἀτρεκέως, οὔτε ὅ, τι ἡδύ ἐστιν, οὔτε ὅ, τι ἀηδές. κατὰ ἀνάγκην τοιήνδε, ἢν μέλλω ἐρέειν. ταῦτα τὰ χωρία ἅτε μικρότερα ἐόντα, καὶ ἔνδοθεν τοῦ ἄλλου σώματος. ἀεὶ καὶ πρὸ τοῦ ἐσάσαι ἕκαστοι κατὰ τὴν ἑωυτοῦ δύναμιν, ἐρμηνεύει τῷ

Opera omnia (texte grec) - page 157 sur 480

ἄλλω σώματι τῶν ἐσθιομένων καὶ πινομένων, ὅ, τί τε χολῶδες ἐστὶ, καὶ ὅ, τι φλεγματῶδες. καὶ ὅ, τι αἱματῶδες, καὶ ὅ, τι ὑδρωποειδές. τούτων γὰρ ἡ μὲν, ὅ, τι ἂν ἑκάστου πλεῖον τοῦ καιροῦ γίνεται, καὶ ἐν τοῖσι ποτοῖσι καὶ ἐν τοῖσι βρωτοῖσιν, ἐκεῖνα οὐδὲ ἡδέα γίνεται. ἅσσα δὲ χατίζει μάλιστα, κατὰ ταῦτα κεῖνα ἡδέα ἐστίν. ἢν δὲ βρωτῶν καὶ ποτῶν ἐνδεήσεται τῶν πηγέων τὶς, κατὰ τοῦτο καὶ ἡ σῶμα ἑλκύσει ἀπ' αὐτέων τέως καὶ ἡ ὑγρὸν ἔλασσον τοῦ καιροῦ γένηται, τό τε ἱμείρεται ἄνθρωπος, ἢ φαγέειν ἢ πιέειν τοιοῦτον, ὅτι τὴν μοίρην ἐκείνην ἐπιπλήσει, καὶ ἰσώσει τῆσιν ἄλλησι. καὶ διὰ τοῦτο βεβρωκότες πολλὰ ἢ πεπωκότες, ἔστιν ὅ, τι ἱμειρόμεθα ἢ βρωτοῦ ἢ ποτοῦ. καὶ ἄλλο οὐδὲν ἂν ἡδέως φάγοιμεν, εἰ μὴ ὅ, τι ἱμειρόμεθα. ἐπὴν δὲ φάγωμεν καὶ ἰσωθῇ ἡ ἰκμὰς κατὰ ταῦτα ἀνυστὰ ἐν τῆσι πηγῆσι καὶ ἐν τῷ σώματι, τό τε οἱ πέπαυται ὁ ἵμερος. καὶ ταῦτα μὲν ἐς τοῦτο μοι εἴρηται. ἔχει δὲ καὶ τόδε. ὅτι ἐς μὲν ἡ χωρίον ἡ ὑπὸ τῷ ἥπατι, ἀπὸ τῶν βρωτῶν καὶ τῶν ποτῶν ἀποκρίνεται ἡ χολὴ μόνον. τὰ γὰρ φλέβια ἀσθενέα καὶ λεπτὰ ὑπάρχοντα, οὐ δύνανται ἕλκειν τὴν ἄλλην ἰκμάδα παχυτέρην καὶ βαρυτέρην ἐοῦσαν. καὶ ἅμα εὐρυχωρίη οὐκ ἔστι τῇ ἄλλῃ ἰκμάδι, ὥστε ἐν τούτῳ τῷ χωρίῳ εἶναι. σύνηθές τε ἐστὶ τῇ χολῇ τοῦτο ἡ χωρίον κατὰ φύσιν μάλιστα. καὶ διὰ τοῦτο ἐν αὐτῷ, οὐδεμία νοῦσος γίνεται ἄλλη, ἢ ἤν τινα καρδιωγμὸν οἱ ἄνθρωποι καλέουσιν. ἡ δὲ κεφαλὴ καὶ ἡ καρδίη καὶ ὁ σπλὴν, μετέχουσι τῆς ἰκμάδος πάσης ἕκαστον, ἢν μή τι νοσέῃ, μετέχει πλείστων κατὰ φύσιν τὴν ἑωυτοῦ τῶν εἰρημένων. ἡ μὲν κεφαλὴ, τοῦ φλέγματος. ἡ δὲ καρδίη, τοῦ αἵματος. ὁ δὲ σπλὴν, τοῦ ὕδατος. ἕλκουσι δὲ καὶ τῆς ἄλλης ἰκμάδος αἱ φλέβες ἐς ἑωυτὰς, εὐρεῖαι, καὶ παχεῖαι, καὶ ἑλικοειδέες ἐοῦσαι. ὥστ' ἐπὴν εἵλκωσιν, ἕπεσθαι ἕτερον ἑτέρῳ τῆς ἄλλης ἰκμάδος. καὶ τῇ μὲν καρδίῃ, πλησιάζουσιν αἱ σφάγιαι φλέβες, παχεῖαι οὖσαι, ἐς ἃς διαδέδοται ταχέως, ἐπὴν οἱ πλεῖον τοῦ καιροῦ προσγένηται. αἱ δὲ τῷ ἄλλῳ σώματι ἐκδιδόασι. καὶ ἅμα αὐτὴ ἡ καρδίη στερεὴ καὶ πυκνή ἐστιν, ὥστε μὴ νοσέειν ὑπὸ τῆς ἰκμάδος. καὶ διὰ τοῦτο νόσημα ἐν τῇ καρδίῃ οὐδὲν γίνεται. ἡ δὲ κεφαλὴ καὶ ὁ σπλὴν, μάλιστα ἐπίνοσά ἐστι. νοσέει γὰρ καὶ ἀπὸ τῶν φύσει ἐόντων, ὅταν πλείονα προσγένηται τοῦ καιροῦ. νοσέει δὲ, καὶ ἀπὸ τῆς ἄλλης ἰκμάδος. φλέβες γὰρ ἐς αὐτὰ, παχεῖαί τε καὶ πολλαί εἰσι. καὶ αὐτὰ φλεβώδεα κάρτα ἐστὶ καὶ ἔγκοιλα, ὥστε εὐρυχωρίην καὶ τῇ ἄλλῃ ἰκμάδι ἐν αὐτῆσιν εἶναι χωρεούσῃ κατ' ὀλίγον καὶ μισγομένῃ τῇ φύσει ἐούσῃ. ὥσπερ ἐν ἀγγείῳ μεγάλῳ εὐρυχωρίη ἐστὶ πολλὴ, ἢ ἐν μικρῷ. οὕτω δὲ καὶ ἐν τῇ κεφαλῇ, ἢ ἐν τῷ σπλήνι, ἔχει. εὐρυχωρίη γὰρ τούτων τῶν χωρίων μάλιστα ἐν αὐτοῖσιν ἐστί. ἢν δὲ πλησθῶσιν ἰκμάδος αἱ φλέβες αὐτόθι, ἀπ' ἐκείνης ἐν αὐτοῖσι νοῦσος γίνεται. ταῦτα δέ μοι ἐς τοῦτο εἴρηται νῦν. ἐθέλω δὲ ἀποφῆναι κάλλιον, ὅκως ἑκάστη ταύτης τῆς ἰκμάδος ἐν τῷ σώματι ἐλάσσων γίνεται. τέσσαρα μὲν δὴ ὑγρὰ ἐόντα ἀπέλειξε ἡ ἄνθρωπον σινεόμενα. τέσσαρας δὲ σφιπηγάς. τέσσαρας δὲ σφιλέγω εἶναι, οἷσιν ἀποκαθαίρεται ὁ ἄνθρωπος τούτων ἕκαστον. ταῦτα δέ ἐστι, τό, τε στόμα, καὶ αἱ ῥίνες, καὶ ὁ ἀρχὸς, καὶ ἡ οὐρήθρη. καὶ ἐπήν τις πλείων γένηται τῆς ἰκμάδος τῆς πονεούσης, ἢν ἀποκαθαίρηται ὁ ἄνθρωπος ταύτῃ, οὐδεμία μιν νοῦσος πιέζει ἀπὸ ταύτης. καὶ ἢν ἡ κοιλίη πλήρης ἦ, τηκομένου τοῦ σώματος ἀπὸ τῆς ἰκμάδος, καταῤῥέει ἐς αὐτὴν καὶ ἔξω ἔρχεται κατά τι τῶν χωρίων τούτων. καὶ διὰ ταῦτα ἡ ὑγρὸν ἔλασσον γίνεται ἐν τῷ σώματι. ἡ γὰρ σῶμα ὥσπερ μοι καὶ πρότερον εἴρηται, τῇ κοιλίῃ ἐπιδιδοῖ, ἐπὴν κενεὴ ἔῃ. καὶ ἐπαυρίσκεται, ἐπὴν πλήρης ἔῃ ἀπ' αὐτῆς. ταῦτα δέ μοι εἴρηται, ὅκως τε καὶ διότι ἐλλάσσονα γίνονται τὰ πονέοντα ἡ ἄνθρωπον. ὅκως δὲ καὶ διατὶ ὁ ἄνθρωπος ὑγιαίνῃ. ἐρῶ. Ἐπὴν φάγῃ. καὶ πίῃ καὶ ἀφίκηται ἡ ἰκμὰς ἐς ἡ σῶμα, τρόπῳ ὥσπερ εἴρηται, μιγεῖσα καὶ τῇ ἄλλῃ, καὶ τῇ ἐν τῷ σώματι, καὶ τῇ ἐν τῇ πηγῇ ἐούσῃ, τῇ μὲν ἡ μερὴ ἡ προσγένηται, μένει ἐν τῷ σώματι. τῇ δὲ ὑστεραίῃ, ἄλλη ἰκμὰς προσγίνεται. αὗται δύο μὲν ἡμέραι εἰσί. δύο δὲ ἰκμάδες ἐν τῷ σώματι. τῇ μὲν ἑτέρῃ τῶν ἰκμάδων, δύο ἡμέρας εἰσί. τῇ δὲ ἑτέρῃ, μία. ἡ μὲν δὴ ὑστέρη μένει ἐν τῷ σώματι, ἅτε παχεῖα ἐοῦσα. ἡ δὲ ἑτέρη πεφθεῖσα ὑπὸ τῆς θερμῆς, διακέχυται. καὶ λεπτὴ γενομένη, παραγίνεται ἐν τῇ ὑστερέῃ ἡμέρᾳ εἰς τὴν κοιλίην. διὰ παν ἡ τοῦ χρόνου ἐξωθευμένη ὑπὸ τῆς νέης. ἐλθοῦσα δὲ ἐς τὴν κοιλίην, πέσσει τὰ σιτία ἐν τῷ τόπῳ. καὶ ποιεῖ ἡ αἷμα ἀπ' αὐτῆς ἐν τῷ σώματι. μείνασα δὲ, ἐγένετο ὑπὸ τοῦ χρόνου κάκοδμος. τῇ δὲ τρίτῃ ἡμέρᾳ, ἐξέρχεται σὺν τῇ κόπρῳ καὶ τῷ οὔρῳ, πλῆθος αὐτῇ ἑωυτῇ πάσῃ, ἴσῃ τε καὶ παραπλησίῃ, καὶ ἰσόῤῥοπος. καὶ ἢν ἑωυτῆς μερός τι εἴη, ὅκως ἡ ἰκμὰς μένει ἐν τῷ σώματι κατὰ λόγον ἡ εἰρημένον. ἐπιῤῥέει δὲ καὶ τῇ τρίτῃ ἡμέρῃ, τῆς ἰκμάδος ἀπὸ τοῦ σώματος ὑπὸ τὴν κοιλίην, πλεῖον καὶ κακοδμότερον, ἡ ἐπιλοιπὲς γενόμενον ὑπὸ τῆς ἑτέρης. καὶ καταφέρει τὰ βρώματα πεπεμμένα, καὶ ὅ, τι ἐν τῷ σώματι νοσερόν ἐστι. καὶ αὖθις συνέρχεται. σημαίνει δὲ ἡ οὖρον ἁλμυρὸν ἐὸν, ὅτι καὶ καταφέρει ἀπὸ τοῦ σώματος ἡ νοσερὸν τὰ σιτία. ἐς δὲ τὴν ὑστέρην, ἀεὶ διαχωρέει. ἡ δὲ ἰκμὰς, ἐς τὴν τρίτην. οὕτως ἡ ὑγιείη συμβαίνει γίνεσθαι. καὶ ταῦτα μὲν εἴρηται, ὅκως τε καὶ διότι ὑγιαίνουσιν οἱ ἄνθρωποι. ἡ δὲ ἰκμὰς αὕτη, εἰ κατὰ μερὸς ἔξω χωρέοι ἐς τὴν ὑστεραίην, τὰ σιτία οὐχ ὁμοίως ἂν ἐκ τῆς κοιλίης κάκοδμα γενόμενα, ἔξω χωρέει, ἀλλ' ὥσπερ ἐφθά. καὶ ἡ οὖρον, τῷ ποτῷ πάρομοιον. καὶ ἡ σῶμα ἀνεκαινοῦτο ἀεί. καὶ ἔχρηζε διὰ

παν ἡ

παν ἐν τῷ χρόνου ὁ ἄνθρωπος, ἐπὴν ἀποπατήσειε καὶ οὐρήσειεν, αὐτίκα πόσιος καὶ βρώσιος κατὰ ἐν ἀπόπατον, πλῆθος ἔμελλεν ἰσχύειν, ἰκμάδος μὴ ὑπολειπομένης ἐν τῷ σώματι ἀρκεούσης, ἀλλὰ χωρεούσης (ὧν τῇ κόπρῳ ἔξω τῇ ὑστεραίῃ, ἢ τῇ αὐτῇ ἡμέρῃ. καὶ εἰ μέν τι ἔφαγεν, εἰ δὲ μὴ κενωθεῖσα ἀκηκύς τε ἦν, οὐδ' ἂν δύναιτο παχυνθῆναι ἡ ἰκμὰς τῇ ὑστεραίῃ ἔξω χωρέειν. οὐ γὰρ περιλιμπάνεται ἐν τῷ σώματι ἀρκέουσα. νῦν δὲ ἐξαποπατέοντες εὑροοῦμεν. καὶ δύο ἡμερέων μηδὲν φαγόντες, καὶ εἶναι καὶ πρήσσειν τὶ ὑπομένομεν. καὶ οὐκ ἐξασθενέομεν τελείως ὑπὸ κενώματος ἐν τούτῳ τῷ χρόνῳ. ἡ γὰρ ἰκμὰς ἡ ἐν τῷ σώματι μένουσα, τὴν ἰσχὺν παρέχει καὶ ταῦτα μὲν εἴρηταί μοι, ὅκως καὶ διότι οὐχ οἷόν τε τὴν ἰκμάδα, τὴν προσγενομένην ἐν τῷ σώματι, ἐξελθεῖν ἔξω αὐθημερὸν, ἀλλ' οὐδὲ τῇ ὑστεραίῃ. φημὶ δὲ ἦν τε ἐμμένη πλείονας τῶν τριῶν ἡμερῶν ἡ ἰκμὰς ἐν τῷ σώματι, ἢ ἄλλη προσγένηται πολλὴ πιμπλαμένη, τῶν φλεβῶν θερμαινομένων καὶ ἱσταμένων, ἐπισημαίνει τῷ ἀνθρώπῳ κακὸν ἢ μεῖζον, ἢ ἔλασσον. χειμῶνος μὲν, ἔλασσον καὶ ὕστερον. θέρεος δὲ, μεῖζον καὶ πρόσθεν. ταῦτα δέ μοι εἴρηται, ὅ, τι συμβαίνει γίνεσθαι, ἦν μένη ἰκμὰς ἐν τῷ σώματι.

Εἰ δὲ βρώματα διαχωρέει ἐν σῶμα, οὐκ ἂν ἐπαυρίσκετο ἡμῖν τῆς ἰκμάδος ἐπαρκέον, ἀλλ' ἦσαν οἱ ἄνθρωποι, λεπτοὶ καὶ ἀσθενέες. νῦν δὲ ἐμμενόντων τῶν βρωμάτων καὶ τῶν ποτῶν, ὁκόσον χρόνον διαμένει, ἐν σῶμα ἐπαυρίσκεται καθ' ἡσυχίαν, ἕλκον ἀπὸ τῆς κοιλίης καὶ πίμπλαται. ταῦτα δέ μοι εἴρηται, ὅκως τε καὶ διότι τὰ βρώματα, οὐχ οἷά τέ ἐστιν αὐθημερὸν ἐξιέναι. ἦν δὲ ἐμμένη τὰ σιτία ἐν τῇ κοιλίῃ πλείονα τοῦ δέοντος χρόνου, καὶ ἕτερα εἰς αὐτὰ πίπτει, ἐν σῶμα πληρωθείη ἄν. καὶ πιεζευμένων τῶν φλεβῶν ὑπὸ τῆς πληθώρης, θέρμη ἂν καὶ πόνος τῷ σώματι παραγίνοιτο, θέρεος μὲν, θάσσον. χειμῶνος δὲ, ὕστερον. τοῦ μὲν γὰρ θέρεος ἐν ἄνθρωπον, θερμόν ἐστι ἐν περιέχον, καὶ θερμότερον ἕλκει ἐν σῶμα ἐς ἑωυτόν. κἦν ἔτι θερμῆς τῆς κοιλίης ἐούσης, θερμότερον τοῦ καιροῦ ἐν πνεῦμα τῷ ἀνθρώπῳ προσγίνηται, οὐ θαῦμά ἐστι ἐν ἄνθρωπον ἐκ τοῦ τοιούτου πυρετῆναι. χειμῶνος δὲ, ψυχρὸν ἕλκοντος ἐν πνεῦμα ἐς ἑωυτόν, μᾶλλον πολλῷ δύναιτ' ἂν τὴν πληθώρην ἀναφέρειν ἐν σῶμα τοῦ ἀνθρώπου ἀποπατέοντος ὀλίγον. ταῦτα δέ μοι εἴρηται, ὅ, τι συμβαίνει γίνεσθαι. Ἢν μὲν μείνη τὰ σιτία πλείονα χρόνον ἐν τῇ κοιλίῃ, καὶ παρεψαῦσταί μοι ἀποφῆναι ἅπαντα περὶ τῆς ἰκμάδος καὶ τῆς βρώσιος τοῦ χρόνου τοῦ πλείονος καὶ τοῦ ἐλάσσονος, ἐν διαφέρον, διότι νοσέουσιν οἱ ἄνθρωποι. δηλώσω δὲ περὶ τούτου κάλλιον, τοῦ χρόνου προϊόντος. ἀναβήσομαι δ' αὖθις ὀπίσω, περὶ τῆς ὑγείης ἐρέων, ὅτι δὴ ἐν σῶμα τοῦ ἀνθρώπου ἀπὸ τῶν βρωτῶν καὶ τῶν ποτῶν τῆς ἰκμάδος ἐπαυρίσκεται. καὶ χωρέει ἔξω τῷ ὑγιέϊ κατὰ ἐν εἰρημένον λόγον, τά τε βρώματα καὶ ἡ ἰκμὰς. καὶ ἦν μὲν ἔξω χωρέη τῆς ἰκμάδος πλεῖον ἢ ὅσον προσεγένετο ἀπὸ τῶν σιτίων καὶ ἀπὸ τῶν ποτῶν, λεπτὸς γίνεται ὁ ἄνθρωπος. πλείω δὲ χωρέει ἔξωθεν τῆς προσγενομένης, διὰ τόδε. Ἢν μὲν δι' ἡσυχίης ἦ ὁ ἄνθρωπος καὶ μὴ ταλαιπωρέη, κακόν τι οἱ ἐν τῷ σώματι ἔνεστιν, ὑπὸ δὲ τῆς ἄλλης ὑγιείης πολλῆς ἐούσης, οὐκ ἐσάσει κάρτα. ἐν δὲ κακὸν τοιόνδε ἐστιν. ἐπὴν τούτων τὶ τῶν τεσσάρων τῶν γινομένων τῷ σώματι, ἐπέλθη πλέον τι μὴ πολλῷ, ἐν σῶμα θερμαίνηται καθ' ἡσυχίην, ὡς μὴ ἐσάσειν κάρτα. καὶ τήκεται ἐν τῇ κοιλίῃ. καὶ ἐν σίτον ἀηδέα τῷ ἀνθρώπῳ ποιέει. ἦν δὲ πλέον εἴη, ἰκμὰς ἡ ἑτέρη τῆς ἑτέρης, πυρεὸς ἐκ τούτου τῷ ἀνθρώπῳ προσγίνεται. ἀλλὰ περὶ τούτου ἀτρεκέστερον ὀλίγῳ ὕστερον ἀποφανέω. ἔστι δ' ὅτε καὶ τοῦ σίτου ἐόντος ἡδέος, λεπτὸς γίνεται ὁ ἄνθρωπος. αἴτιον δὲ ἐν αὐτὸ. τούτων δὲ γενομένων, ἐξέρχεται τῆς ἰκμάδος πλέον, ἢ κατατάσσεται. καὶ διὰ ταῦτα τῷ μὲν ἡσυχάζοντι συμβαίνει λεπτῷ γίνεσθαι. ταλαιπωρεόντων δὲ τῶν ἀνθρώπων, καὶ ἐν σῶμα θερμαίνεται. καὶ γὰρ ἀπὸ τῆς ταλαιπωρίης τούτου θερμαινομένου, καὶ ἡ ἰκμὰς ἐν αὐτῷ διαχέεται. καὶ γίνεται ἡ νοῦσος ἥδε λεπτὴ. ἀχρεῖος δὲ γενομένη, καταῤῥέει καὶ ἐς τὴν κοιλίην, καὶ ἐς τὴν κύστιν. ταῦτα δὲ διηθέει ἔξω. ἐν δὲ, δι' αὐτῆς διατμέει ἔξω, διὰ τοῦ εἶδον ἀραιώματος. ἐν δ' ἔτι καὶ ἐμμένον, ἱστρὸς γενόμενος, ἔξω χωρέει κατὰ ἐν σῶμα. ὡσαύτως δὲ καὶ τὰ γυμνάσια τῶν νέων, ἐν αὐτὸ τῇ ταλαιπωρίῃ προσεργάζεται. ἦν δὲ καὶ μὴ ἔη ἐλάσσων ἡ ἰκμὰς τῆς πρότερον ἐξιούσης, προσγινομένη τε ἔτι ἄλλη ἀπὸ τῶν ποτῶν, καὶ προσέτι ἀπὸ τῶν βρωτῶν, λεπτὸς γίνεται διὰ ταῦτα ὁ ἄνθρωπος. ἐλάσσων δὲ προσγίνεται, ἦν μὴ ἄλλό τι δύνηται ἐσθίειν. καὶ πρὸς μὲν ἐν πονέειν, κατὰ τὴν προτέρην ταλαιπωρίην ἢ γυμνασίην ἄλλοισιν ἄλλα ἔλασσον γίνηται. Ἐπιγίνεται δὲ κατὰ τὴν βρῶσιν εὐεξίη, διὰ τόδε. ἐπὴν αὐαίνηται ἐν τῷ τῆς ἰκμάδος χρόνῳ, καὶ ἐν τῇ προτέρῃ ταλαιπωρίῃ ἐξέλθη πρότερον ἑτέρη τῆς ἑτέρης ἔστιν ὅτε πλείων καὶ κρατέη μιὴ ἄλλη τῶν ἄλλων κάρτα, πληθώρης ἐστὶν. ἦν μὲν δὴ ὑπὸ πολλῶν κάρτα κρατέηται, πῦρ ἐκ τοῦ τοιούτου τρόπου γίνεται. ἦν δὲ ὑπὸ ὀλίγων, ὀλίγα. καὶ ἐν σῶμα δὲ οὕτως ἀναφέρειν δύναται, τῆς ὑγρότητος πλείονος αὐτοῖσιν ἐούσης, τὴν θέρμην ἀπολύεται. θερμαίνεται γὰρ ἐν σῶμα τῷ πυρί. κἦν μὲν ὀλίγον ἔη ἐν λυπέον, τῇ τρίτῃ ἡμέρῃ μεθῆκε τρόπῳ τῷ αὐτῷ. τὰς δὲ δύο ἔχει συνεχέως. ἦν δὲ πλείων, πέμπτῃ ἡμέρῃ. τὰς δὲ τέσσαρας ἔχει κατὰ λόγον. οὕτω τῶν ἡμερέων αἱ νοῦ-

Opera omnia (texte grec) - page 159 sur 480

σι κείνονται. Ἢν δὲ μεθῇ ὁ πῦρ ἐν τῇσι τριταίῃσι τὴν ἡμιτρέων, ἢ ὑγιὴς γίνεται ὁ ἄνθρωπος, καὶ θνήσκει. διὸ δὲ, ὀλίγον ὕσδρον ἀποφαίνω. νοῦσος δὲ τριταία, διότι μεθίει ὁ πῦρ. φημὶ δὲ εἶναι, ὃ ἀπὸ τοῦ σώματος πῦρ λάβῃ ὁ ἄνθρωπος. ἀνάγκη δὴ τῇ τρίτῃ ἡμέρῃ ἀρξάμενα πάντα λυπέουσιν ἀπὸ τοῦ σώματος, ἢ ἐν ἄλλῃ τινὶ τῶν τριταίων ἡμιτρέων, ἀφ' ὧν πρότερον εἰρημένον λόγον. οὐ γὰρ ἀρχόμενα πρὶν ἢ οἱ ἑπτὰ προσγένηται ἀπὸ τῆς κοιλίης ἀγαθή. τῇ γὰρ μέσῃ καὶ τῇ ὑσδραίῃ, ἕλκεα ἐν σώμασιν ἀπὸ τῆς κοιλίης, ὅτι μὴ ἀπὸ αὐτῆς ἐς ἐωυτὴν ἀφῇ, τῇ προτέρῃ ἡμέρῃ, ἢν μὴ ἡ κοιλίη διαθήσῃ, ἢ ἑπτὰ ἡμέρας ἔχει ἀρξάμενα. καὶ τοῦτο πονηρὸν τοῖσι ἀνθρώποισι γίνεται. ἢν δὲ μεθῇ ὁ πῦρ τριταίοισι, τῷ αὐτῷ τρόπῳ μεθίει, ὥσπερ καὶ αὐθημερὸν ὡς εἴρηται. καὶ οὕτω μὲν συμβαίνει ὁ πῦρ γινόμενον ἀπὸ τοῦ σώματος, ἐν τῇ τρίτῃ ἡμέρῃ αὐξάνειν. φημὶ δὲ, καὶ ἢν πεμπτῇ ἡμέρῃ καὶ ἢν ἑβδόμῃ καὶ ἢν ἐνάτῃ μεθῇ, τρόπῳ τῷ αὐτῷ μεθιέναι, ὥσπερ καὶ ὁ τριταῖος ἀρξάμενος. καὶ γὰρ ἡ τροφὴ τῷ πυρὶ κατὰ τὰ χωρία, ὁκοῖα ὀλίγῳ πρότερον εἴρηκα. ἐπικρατήσαντος γὰρ μᾶλλον τοῦ ὑγροῦ, πλείονος ἐόντος, αὐξάνεται ὁ ἄνθρωπος. μεθίει δὲ ὁ πῦρ ἐν τῇσι τριταίῃσι, διὰ τόδε. ὅτι ἐν τῇσιν ἀρτίοισι τὴν ἡμιτρέων, ἕλκεα ἀπὸ τῆς κοιλίης. ἐν δὲ τῇσι τριταίῃσιν, ἀρξάμενα ἡ δὲ κοιλίη, διηθέει ἔξω τῷ ὑγιεῖ, καὶ αὐξάνεται τοιγὰρ δὴ αἱ νοῦσοι κείνονται ἐν τῇσι τριταίῃσι τὴν ἡμιτρέων. καὶ ἐν τούτῳ μὲν τῷ λόγῳ ὁ ἄνθρωπος πυρέξας, ὑγιὴς ἐγένετο. φημὶ δὲ καὶ ὁ πονέεσθαι μάλιστα τοὺς νοσέοντας ἐν τῇσι τριταίῃσιν ἡμιτρίοισι, διὰ τόδε καὶ κατὰ λόγον γίνεσθαι. τεταράχθαι μὲν δὴ ὁ ἄνθρωπος, ὁκόταν πυρετὸς ἐόν. σημήιον δὲ τοῦτο, ὅτι φρένες διαΐσσει διὰ τοῦ σώματος, ἄλλο τε καὶ ἄλλο τι. τοῦτο δὲ οὐκ ἂν ἐγίνετο οὕτως, εἰ μὴ ἐταράσσετο ὁ ὑγρὸν, καὶ ἀπεκείνετο ἀπ' αὐτῆς ἢ πλέον, ἢ ἔλασσον. καὶ ἑκάστη ἄλλο τε ἄλλου. μάλιστα δὲ καὶ τεταράχθαι ἐν τῇσι τριταίῃσι τὴν ἡμιτρέων, ὁκόταν νοσέῃ. καὶ ἡ φρένες δὲ μάλιστα τότε γίνεται. ἔχει γὰρ ὧδε. ἀπὸ τοῦ ὑγροῦ τοῦ πονέοντος, ὑγρότητά τι ἐκ τοῦ σώματος, ἀπὸ τῆς νεωτάτης ἡμέρης γινόμενον. καὶ χωρέει ἐς τὸν κατω κοιλίην, καὶ ἡ κοιλίη προσσαθροΐζεται τοῦ πονέοντος, δεχομένη ἐς ἑωυτὴν μᾶλλον, ἢ τῷ πρὶν χρόνῳ. τοῦτο δὲ γίνεται μάλιστα ἐν τῇ κείσει τῆς νούσου. καὶ ἐν κατ' ὀλίγον ὁ σῶμα ἐς τὸν κοιλίην ἀφῇ, καὶ μὴ πολλὸν ἔῃ ὁ λυπέον ἐν ἄνθρωπον, ἀναφορέει τὸν θρόμβον ἡ κοιλίη, καὶ ὁ σῶμα διώκεται ἐν τῇ κείσει, καὶ γίνεται ὑγιὴς ὁ ἄνθρωπος, ἐπὴν ἐξέλθῃ ἡ ἡμέρη ἡ πονέουσα. καὶ ἐν ἐν τῇ φρένι τῷ πυρὶ ἐοῦσα, ἐξαναλωθῇ. ἐν δὲ ἡ ὑγιηρὴ ἐπικρατήσῃ, ἐν τούτῳ τῷ λόγῳ νοσήσας ὁ ἄνθρωπος, ὑγιὴς ἐγένετο, διὰ αὐτίκα τὰς εἰρημένας. νοῦσος δὲ ἑπτάιος ἐν τῇσι τριταίῃσι τὴν ἡμιτρέων. φημὶ δὲ, ἐν πολλὸν ἔῃ ὁ πονέσει ἐν τῷ σώματι, μᾶλλον τοῦ καιροῦ τεταράχθαι, καὶ ἄλλες ἐχυρὸν ἐς τὸν κοιλίην καὶ μὴ διωκόμενον ἀναφορέειν τὸν θρόμβον, ὁ σῶμα ἐπαυρίσκεται. ἢ δυσεντερίαν δεῖ γενέσθαι τοῦδε ὁ πυθμὴν καὶ οὐ διωκόμενον ὁ σῶμα ἀπὸ ἀθενείης, ἅτε τοῦ ὑγροῦ πάντος ἐς νοσέρου γινομένου, πάντα πυελὸν ἕλκεσι, ὡς διαψύχεται τὰ ἐν τῇ κοιλίῃ ἀρξάμενα ἔξω τοῦ ὑγροῦ πάντος ὁ ζωπυρὸν, καὶ οὕτω θνήσκει ὁ ἄνθρωπος. οὐ γὰρ ἐπικρατέει ἑτέρη ὑγιηρὴ ἡ κακὴ, ἀλλὰ πάσας ἀπὸ τῆς νοσερῆς πολλῆς ἐούσης ἐπαυρομένη ἀρξαμένη ἀπὸ τοῦ πυρὸς διεξήιμεν. οὕτω δὴ καὶ ἐν τῇσι τριταίῃσιν ἡμιτρίοισι μάλιστα ὁ πόνος γίνεται. τοῦτο πᾶς οἶδεν ὃς τις πώποτε. καὶ μὴν ὅτι γε ὑγρὸν τεταράχθαι ἐν αὐτῇσι τῇσιν ἡμιτρίοισι, σημήιον δὲ τόδε. ὁκόσοι ἤδη ἀπὸ τοῦ πυρὸς ξυνεχέως ἐχόμενοι ἐφαρμακεύθησαν ἐν τῇσιν ἀρτίοισι τὴν ἡμιτρέων, οὗτοι οὐ μὴν ὑπενοσηθάρθησαν. ὁκόσοι δὲ ἐν τῇσι τριταίῃσιν ἐφαρμακεύθησαν ἰσχυρῇ φαρμακείῃ, ἐνοσηθάρθησαν. πολλοὶ δὲ καὶ ἀπώλοντο ὑπενοσηθαρθέντες. οἱ γοῦν πρόσθεν ἰητροὶ, ἐν τούτῳ μάλιστα ἡμάρτανον. ἐφαρμάκευσαν γὰρ, ἐν τῇσι τριταίῃσιν ἡμιτρίοισι, καὶ ἀπώλυσαν τοὺς ἀνθρώπους, οὐ γινώσκοντες ὅτι τοῦθ' οὕτως ἔχει. ὁ γὰρ ὑγρὸν ἐν τῷ σώματι τοῦ νοσέοντος τεταράχθαι μᾶλλον, ἐν τῇσι τριταίῃσι τὴν ἡμιτρέων. διὰ τοῦ σώματος ἐς τὸν κοιλίην μεθιέντος τῆς ἑκάστου ἡμέρης. καὶ ἐν τις ἐπίτηδες αραγμένα ἐόντι, ἔτι μᾶλλον ταράξῃ, φάρμακον ἐμβαλὼν, οὐ θαῦμα δοκεῖν, ἐκ τὴν τοιούτων ἀπολέσθαι ἂν ἄνθρωπον. ἢν τοι ἕλκεα ἐν μὲν μελεδαίνηται, φλεγμαίνει μάλιστα ἐν ταύτῃσι τῇσιν ἡμιτρίοισιν. ὄρχεται γὰρ ὁ ὑγρὸν ἐς ἀπείρονας τὰς φλέβας, ὁκόταν ταράσσηται. ἢν πληρωθῇ, ἐπὴν ἐλθῇ ἐς ὁ ἕλκος ἡ νοῦσος. καὶ ἐν μὲν μελεδαίνηται καὶ ἔχῃ ἔξοδον ὁ πύος, ὀξωθεόμενον ὑπὸ τοῦ ὑγροῦ τοῦ ἐλθόντος ἐν τῇ ταραχῇ, ἔξω ἀποκαθαίρεται ὁ ἕλκος. ἐν δὲ μὴ μελεδαίνηται, οὐκ ἔχον ἔξοδον ὁ πύος, αὐτὸ καταμένον ἐν τῷ κατελθόντι, πόνον παρέχει. καὶ ἀείρει πάντα σάρκα πάντα τοῦδε ὁ ἕλκος. καὶ ἀπ' ἐκείνου κἀν μὲν ἐν τοῖσι σκέλεσιν ἔχῃ ὁ ἕλκος, ἀείρονται αἱ φλέβες αἱ ἐν τῇσι προσφύσεσι τῶν σκελέων ἐοῦσαι. ἐν δὲ ἐν τῇσι χερσὶν, αἱ τῶν χειρῶν τῇσι προσφύσεσι ἐοῦσαι, καὶ ἐκ τούτου βουβῶνες γίνονται. ὁκόσοισι δὲ τῶν ἀνθρώπων πῦρ ἐμπέπτωκε, ἄλλο μηδὲν τοῦ ἀνθρώπου κακὸν ἔχοντος, ἀπὸ τῆς ποτοδόχης ἐούσης τοῦ καιροῦ ἐμπίπτει. καὶ πληρούμεναι αἱ φλέβες πόνον καὶ θρόμβῳ τῷ ἕλκει παρέχουσι. ὁ δὲ θρόμβος ἀνθεῖ, καὶ ὁ ἄλλο σῶμα θρόμβος γίνεται. καὶ ἢ θρόμβωσιν, οὕτως ἐς τοὺς ἕλκεα γίνεται. θρόμβος γὰρ ὁ σῶμα, καὶ τοὺς ἕλκεα ὑπὸ τῆς κλυσίης τοῦ ὑγροῦ. καὶ ἡ ταλαιπωρίη

τοιοῦτον

τοιοῦτον ὀργάζεται. ἀποφλεγμαίνει δὲ τὰ ἕλκεα πεπαῖα. καὶ ἡ τοῦ λόγου τούτεων τὴν ἡμερέων, ὡς ἂν καὶ τὰ ἕλκεα μέγεθος ἔχῃ, καὶ ὀλιγαῖα. ἢ πεπαῖα. ἢ ἑβδομαῖα. καὶ ἐνατεαῖα. καὶ ἑνδεκατεαῖα. εἶτα ἀπηρτισμένης πρώτης πολιόλου, πάλιν λυτόδρασ' ἀρχῆς ὀλίγη, ἢ τις ὕδρη ἀπὸ τῆ πρώτης τεσσερασκαιδεκάτης. τὰ ὀ μέγιστα αὐτὴν τεσσερασκαιδεκατεαῖα ἀποφλεγμαίνει. ἔστος ὁ λόγος ὁρᾶν, τὰ νοσήματα κρίνεσθαι ἐν τῆσι πολυσήσι τὴν ἡμερέων. καὶ πλὴν ἰκμάδα τῷ ὑγιεῖ, φρενίτεον ὄψεσθαι. πλὴν δὲ κ' πρόσω. λυτόδραλλω. καὶ ταῦτα φρενῖτεα ἐόντα, ἰσορρέει ἀλλήλοισιν, ὅτι οὕτως ἔχει. οὕτω δέ μοι ὁ λόγος οὗτος πᾶς ἐκκεκορύφωται. ναῦ δὲ ἐθέλω ἀφρεκεσθρον εἶπεῖν, διότι νοσέουσιν οἱ ἄνθρωποι. ὁρέω δὲ ξυὼ τούτῳ τῷ λόγῳ, καὶ τίνες ἀρχαὶ τὴν νούσων εἰσί. καὶ ἐκοῖα ἐκφύση αὐτέων ὀργάζεται. φημὶ δέ. ὧν μὲν ἐμμείνῃ τὰ σιτία πολεῖσα τῆ καιροῦ ἤδη πεπεμμένα ἐόντα, καὶ ὁ ἄνθρωπος μὴ ἀποκαθαίρηται, καὶ ἕτερα σιτία ἐπιπίπτῃ, ἡ σῶμα πλημρούμενον ὑπὸ τῆς ἰκμάδος τῆς προτέρης καὶ τῆς νέης, θερμαίνεται. καὶ πῦρ ἐκ τούτου γίνεται τῷ ἀνθρώπῳ. ἡ δὲ πῦρ οὕτως γινόμενον, οὐκ ἄπορον, οὐ δὲ ἰσχυρόν ἐστιν. εἰ ὧν ἰκμὰς ἰσάζει, καὶ τὰ πλήθος ἡμέας λυπέουσι ὀλίγῳ πολέες. ὧν γὰρ τῆδε οὕτως ἔχῃ, καί τις κάρτα ἰσχύῃ καὶ τὰ ἐπιτήδεια προσενέγκῃ, ὑγιὴς γίνεται. εἰ δὲ νούσημα μόνον ἀπὸ πάσης τῆς ἰκμάδος, καὶ σημῆα ἴσχει ἐπλά. ἐξ τε γὰρ ἴσχει μεν βλιχρὴ μὴ ξηρὴ ἐοῦσα. καὶ ἡ τε σκληρὴ γίνεται, ἄτε τῆ ἀποπάτου ἐόντος εἰ τὸς. καὶ πλὴν κεφαλὴν βαρέεται. καὶ ὄψεα. καὶ πυρεταίνει. καὶ οὖρον οὐ χρηστῶς διὰ χεται. ταῦτα δὲ ὅσι τῆς νούσου ταύτης ἀπὸ πάσης τῆς ἰκμάδος γινομένης, σημῆα ἐπλά. ἢν δὲ τῆ ἀποπάτου μὴ διαχωρέοντος κρατέῃ μία τὴν ἄλλων ἰκμάς, κἀλλιον ἐμπολήσει ὁ ἄνθρωπος. καὶ ὧν τις τῷ πυρετῷ γινομένῳ ἀποσάσῃ τῆς ἰκμάδος τὰ ἐπιτήδεια μὴ προσενέγκῃ, ταῦτοισι ταῦ ἡ νοῦσος, ὅσῳ κ' ἂν αὐτὴ κρατέῃ τὴν ἰκμάδων, ξὸ πῶ τοιῶδε. θερμαινομένου τῆ αἵματος, ὄψε τ μὲν μάλιστα ὀξὺ τούτου τῆ ὑορώποειδέος, ὅ, τι ἔστι τῷ πυρὶ πολεμιώτατον. καὶ ταλαίπωρον δὲ ἡ λιπαρὸν ἡ κοῦφον, ὅ, τι ὅσι χολώδες, καὶ τῷ πυρὶ φλογὶ μάλιστα ὅσιν. ὀξὺ τ μὲν δὲ ῥόπῳ τοιῶδε. ὥσπερ εἴ τις ὕδωρ καὶ ἄλειφα ἐς χαλκεῖον ἐγχέαι, ξύλα πολλὰ ὑποκαίειν πολλῷ χρόνῳ. ἡ μὲν δὴ ὕδωρ, πολλῷ ἔλασσον ἔσται, ὀξὺ τ μὲν θήσεται γὰρ ἐκ τῆ χαλκείου. ἡ δὲ ἄλειφα, ὀλίγῳ ἔλασσον. ὅτι ἡ μὲν ὕδωρ, ὑπὸ τῆς ἀραιότητος ἡ καταλεπτύνεσθαι διὰ τοῦ πυρός, καὶ κοῦφον γινόμενον ὀξὺ τ μὲν. ἡ δὲ ἄλειφα, ἅτε συναφὲς ἐὸν καὶ πυκνὸν, οὐ διὰ τοῦ καταλεπτύνεσθαι, ἅ δὲ ἀτμὶς ὁμοίως τῷ ὕδατι. οὕτω δὴ καὶ ἐν τῷ ἀνθρώπῳ ἔχει. ὁ μὲν γὰρ ὑορώδης θερμαινομένου τῆ σώματος ὀξὺ τ μὲν ἔξω. ἡ δὲ χολώδης, ἅτε συναφὲς ἐὸν καὶ πυκνὸν, οὐ διὰ τοῦ ἀτμὶς καταλεπτυνόμενον ὁμοίως. ἡ δὲ χολώδης καταλεπτυνόμενον, μᾶλλον ποιεῖ θερμαίνεσθαι ἡ σῶμα. πλείων γὰρ καὶ καλλίων φλὸξ τῷ πυρὶ γίνεται ἡ χολὴ, καὶ ξηραινόμενον ἐν τῷ σώματι ἢ σηριζόμενον, πλὴν νοῦσον ἐπεκράτυνε πρὸς τὸ πρόσθεν. καὶ ταῦτα μὲν εἰρηται, ὅ, τι πάσχει ὁ ἄνθρωπος, ὧν μὴ καθαίρηται καὶ μελεδαίνηται. ὧν δὲ μὴ αὐτὴν πλήθει κρατήσῃ, εἴτε ἐσάπη ξ πολλὴ χυμοῦ, εἴτε καὶ κατὰ μικρὸν συλλέγηται, καὶ ἡ ἄλλο σῶμα ὀδυνᾶται. τῆτο γινόμενον κατὰ ἰσχύς ἀνέφορεν, μέχρις ἂν ἀρχή τις ἐπιγένηται. καὶ ἡ πλεῖον γινόμενον ὄγκον, μὴ ἀποκαθαίρηται ὁ ἄνθρωπος, νοῦσος σφεων γίνεται ξόπω τοιῶδε. Ἀρχαὶ εἰσι φρὲς, ἀφ' ὧν αἱ νοῦσοι γίνονται. καὶ μία μὲν ἤδη εἰρηταί μοι, ὁκοίη καὶ ὅσα ὀργάζεται ἐν τῷ σώματι. ἀπέλειξα γὰρ, ὅκως τε καὶ διότι ὧν μὴ καθαίρηται ὁ ἄνθρωπος νοσέει. λυτόδρα δὲ ὅσιν, ὧν συμβῇ τὰ ἐκ τῆ οὐρανοῦ ἀνεπιτήδεια, καὶ παρὰ δίαιταν εἶναι. δεύτη δὲ ὅσιν ὧν τι βίαιον προσπέσῃ. βίαιον δὲ λέγω εἶναι, καὶ τῶν τῶμα. ἢ φλῶμα. ἢ πλημμύην. ἢ τελαπωείλω. ἢ εἴ τι ἄλλο ὅσι τοιῆτον. τούτων δὲ τὰ ἀρχέων μεγίστη ὅσι βίη, ὧν μεγάλη ἐπὶ. ὧν δὲ μικρὰ, ἀμείνων. λυτόδρη δὲ, ὧν μὴ ἀποκαθαίρηται ὁ ἄνθρωπος. δεύτη δὲ, ὧν τὰ ἐκ τῆ οὐρανοῦ ἀνεπιτήδεια ἐπὶ πᾶς ὑγείῃ. τούτων τοιγαροῦν δεῖ φυλακὴν ἔχειν. ἕκαστα δ' αὐτὴν τοιοῦτον ὀργάζεται ἐν τῷ σώματι, ὁκοίην ἔπω ὁρέω. ὧν μὲν ξῶμα γένηται, δῆλον ὅτι σαρξὶ διεκόπη, καὶ ἕλκος ἐγένετο. τῆτο δὲ νόσημα ἐνομάζω εἶναι. ὧν δὲ φλάσμα γένηται πλησμονίης, ἢ πεσόντος, ἢ τι ἄλλο τοιοῦτο παθόντος καὶ οἴδημα γένηται, ἡ αἷμα αὐτόθι θρομβωθὲν κατὰ τῆς βίης, καὶ ὑποσηπόμενον ἐς τὰς φλέβας χανούσας, οὐκ ἔχον ἔξοδον κατὰ πλήθεος ἀπελθεῖν, σπυκνοῖ σφᾶς. καὶ ἡ οἴδημα δὴ τῆτο ἐγένετο, καὶ μέχρι τούτου πάρεστι, μέχρις ἀποκαθαρθῇ, καθότι ἀπὸ τῆ χωρίου ἔρηται, ἢ κατ' αὐτὸ ἡ οἴδημα. καὶ εἴτε ξὺν χειρουργίῃ, εἴτε καὶ μὴ δίοδος γένηται τῷ αἵματι, ἢ πυωθὲν κατὰ χρόνου, ἢ καὶ μή. καὶ ἡ ταλαπωείη δὲ, τοιῆτον ὀργάζεται, ὁκόταν γὰρ οἱ ἄνθρωποι ταλαπωρέωσιν, οἷσιν ἂν μάλιστα τῷ αἵματος ταλαπωρίη ἡ, κεῖθι σηρίζεται. καὶ θρομβοῦται. καὶ πόνος ἐκ τῆ τοιούτου γίνεται. ὧν δὲ κρατηθῇ μὲν τούτων, ἡ ἄρτα δὲ πλεῖθος γένηται ταλαπωρίη, καὶ ἡ κοιλίη καὶ κύστις μηδαμῶς διηθέωσι. τάχει ἡ πλῆθος, πῦρ ἐπιπέσοι ἂν ἐκ τούτου. καὶ μὲν ἡ πρόσθεν ἰσάζῃ ἰκμὰς, οὐδαμῶς. ὧν δ' ἐν τῇ ταλαπωρίη αὐτέων πλέῃσι ἐν τῷ σώματι ἡ ταμοίη, κρατέει κείνη. ταῦτα δέ μοι εἰρηται πρὸς βίης, ὁκοῖα ἐν τῷ σώματι ὀργάζεται. καὶ αὖ ταῦτα μὲν δύο ἀρχαὶ εὕρηται, ἥ τε βίη, καὶ ἡ πλημμύρη, ὧν μὴ

ἀποκαθαίρωνται οἱ ἄνθρωποι, θερμαίνουσι τὰ σώματα. ἡ δὲ ἐκ τοῦ οὐρανοῦ ἀνεπιτήδειος γινομένη ἐν τῷ ἀνθρώπῳ, ἐκράτησέ τι τοῦ ὑγροῦ, καὶ θερμαίνει ὡς ἐς νόσον, καὶ ψύχει πρότερον, ἢν τύχη γινόμενον. ἐρέω δὲ πρότερον περὶ τοῦ ὡς θερμαίνει. φημὶ οὖν. ἢν ἐν τῷ αὐτῷ ἀνθρώπῳ ἐνέη τι νοσηρὸν ὁκοῖον ἐν τῷ προτέρῳ εἴρηκα, καὶ τὰ ἐκ τοῦ οὐρανοῦ ἀνεπιτήδεια γένηται καὶ θερμαίνηται ὁ ἄνθρωπος, ταράσσεσθαι τὸ ὑγρὸν πᾶν θερμαινόμενον ἐν τῷ σώματι, τοῦτο δὲ ποιέει βίη. καὶ ἢν μὲν ἀποκαθαίρηται ὁ ἄνθρωπος, τοῦ δὲ ταρασσομένου, ἀποκρίνεται ὁκόσον ἂν πλέον ἢ τοῦ καιροῦ. ἔοικε δὲ τοῦτο, ὥσπερ οἱ Σκύθαι ποιέουσιν, ἐκ τοῦ ἱππείου γάλακτος. ἐγχέοντες γὰρ τὸ γάλα ἐς ξύλα κοῖλα, σείουσι. τὸ δὲ ταρασσόμενον, ἀφριεῖ καὶ διακρίνεται. καὶ τὸ μὲν πίον, ὃ βούτυρον καλέουσιν, ἐπιπολῆς διΐσταται, ἐλαφρὸν ἐόν. τὸ δὲ βαρὺ καὶ παχὺ, κάτω ἵσταται, ὃ καὶ ἀποκρίναντες ξηραίνουσιν. ἐπὴν δὲ παγῆ καὶ ξηρανθῆ, ἱππάκην μὲν καλέουσιν. ὁ δὲ ὀρρὸς τοῦ γάλακτος, ἐν μέσῳ ἐστίν. οὕτως δὲ καὶ ἐν τῷ ἀνθρώπῳ, ταρασσομένου τοῦ ὑγροῦ, πᾶν τὸ ἐν τῷ σώματι, ἀπὸ τῶν ἀρχῶν διΐσταται ὧν εἴρηκα οἱ πάντα. καὶ ἐπιπολῆς μὲν, τὸ τῆς χολῆς διΐσταται, κουφότατον γάρ ἐστι. δεύτερον δὲ, τοῦ αἵματος. τρίτον δὲ, τοῦ φλέγματος. βαρύτατον δὲ ἐστὶ τῶν ὑγρῶν τούτων, ὁ ὕδρωψ. τούτων δὲ ὄντων, ὅ, τι ἂν ἐν νούσῳ πλεῖστον ἦ, ἐν ἀρχῆσι γινομένης τῆς ταραχῆς, ἔρχεται εἰς χωρίον, ἵνα ἂν πλεῖστον εἴη. ἢν δὲ τῇ ταραχῇ εὐρυχωρίης γινομένης εἰλέεται ἀποκεκριμένον, καὶ θερμαίνει τὸ σῶμα, * ἢ στήριξιν ἔχοντι, ἢ τοῦ σώματος ἐν τῷ ἄλλῳ ὑγρῷ τῷ συνεόντι ἐν τῷ ἄλλῳ χωρίῳ, πόνον καὶ θέρμην παρέχον. τὸ δὲ θερμαινόμενον, προσξυνθερμαίνει καὶ τὸ ἄλλο σῶμα, κἀκ τούτου ὁ πυρετὸς γίνεται. καὶ γίνεται μᾶλλον ἀπὸ τῆς χολῆς, καὶ τοῦ φλέγματος, καὶ ἀπὸ τοῦ αἵματος. θερμότατα γὰρ ταῦτα ἐστί. καὶ ἢν τι τούτων ἀποστηρίξῃ τι ἢ τοῦ σώματος ὡς ἐπιτοπλεῖστον, ὠνόμασται κεῖθεν τὸ νούσημα, καὶ ἐπωνυμίην ἔχει. ἀπὸ δὲ τοῦ ὕδρωπος οὐ γίνεται πυρετὸς ἰσχυρὸς κάρτα, οὐ δὲ πολυχρόνιος. τῷ γὰρ πυρὶ, οὐκ ἀγαθὴ τροφὴ ὁ ὕδρωψ ἐστίν. καὶ ταῦτα μὲν ἐς τοῦτο εἴρηται. Γρὶν δὲ ταραχθῆναι, οὐκ ἔχει ἐκ χωρέειν τὸ πλεῖον τοῦ ὑγροῦ, ἀλλ' ἄνω καὶ κάτω εἰλέεται μεμιγμένον τῷ ἄλλῳ ὑγρῷ. πάντα γὰρ πλήρεα ἐστίν. ἐν δὲ τῇ ταραχῇ κενοῦται. κενοῦται δέ τι ἕτερον ἑτέρου μᾶλλον. καὶ τὸ πλεῖον ἐὸν χωρίον κατέχει. καὶ τὸ μὲν ἀλλότριον, οὐκ ἐπιμίσγεται τῷ ἄλλῳ. ἢν περιστηρίξῃ, πρὶν ἰσωθῆ ἐς δύναμιν. ἔστι δέ μιν ἰσοῦσθαι καὶ ὃ ἐπ' αὐτοῦ ἐπανέλθοι ἐς τὴν νοῦσον, ἕως οὐ ἀποκαθαρθῇ τὸ χωρίον, ὁποίη ἡ κάθαρσίς ἐστιν. ἢν δὴ πολλὸν ἔη τὸ πονέον, ἐπαυρίσκεται καὶ ἐξαναλίσκεται ἐς τὴν νοῦσον καὶ τὸ ἄλλο πρὶν ὑγιηρὸν ἐόν. καὶ θνήσκει ὁ ἄνθρωπος τρόπῳ τοιῷδε. προσεπαυρίσκεται ὁ ἄνθρωπος, ἢν μηκέτι τροφὴν ἀρκέουσαν ἔχῃ τὸ νούσημα, ἀλλ' ἐξαναλίσκεται ἀπὸ τοῦ ὑγροῦ, τοῦ ἐν τῷ ἐπιπόνῳ χωρίῳ ἐόντος. πρῶτον τὸ πλησίον προσλαμβάνει. εἶτα ἐνθὶ τῷ προσωτέρῳ νέμεται, μέχρις ἂν ἐξαναλωθῇ, καὶ μηκέτι ἐνῇ τῷ σώματι τροφή. τροφὴ δὲ ἐστὶν ἀνθρώπῳ, τὸ κοῦφον ὑγρόν. ὥσπερ οὖν χρὴ τὸ πρῶτον κατὰ μικρὸν σηπεδὼν ἐγένετο, ἢν μάλιστα θερμαίνηται. ἔπειτα ἐπὴν κεῖθι τῇ σηπεδόνι τροφὴ, μηκέτι ἀρκέει, νέμεται ἀπὸ τοῦ ὑγιέος τοῦ πλησίον ἀρξαμένη πρὸς τὸ σῶμα, μέχρις ἂν ὅλον τὸ σαρκῶδες σήψῃ. ἐπεὶ δὲ ὡς ἐπίπαν νέμηται, ἀναλοῦται ἡ τροφὴ τῇ σηπεδόνι. οὕτω δὴ καὶ τῇ νούσῳ, ἀπὸ τοῦ χωρίου κείνου ἀρξαμένη, ἐπὴν κεῖθι ἡ τροφὴ μηκέτι ἀρκέουσα ἐνῇ, νέμεται ἐς τὸ πρόσω ἀπὸ τοῦ πλησίον ἀρξαμένη. ἐπὴν γὰρ ἐπίπαν ἔλθοι, ἀνάλωται ἡ τροφὴ τῇ νούσῳ, καὶ ἕτερον ὑγιηρὸν οὐκ ἐπικρατέει. κἢν τοῦτο γένηται, θνήσκει ὁ ἄνθρωπος. ἔτι δὲ ἐν τῇ ταραχῇ ἐπὴν τοῦτο πλέονος χωρίου λάβηται καὶ μὴ στηρίξῃ, ἀλλὰ εἰλέηται, οὐκ ἔτι τῷ ἄλλῳ μίσγεται, ἀλλ' ἐξαναλίσκεται ἐς τὴν νοῦσον, ἢν μὴ ἀποκαθαίρηται. εἶτα αἱ φλέβες ὑπερπίμπλανται. πλήθουσαι δὲ, κάρτα οὐ χαλῶσιν ἐξ αὐτέων, πρὶν εὐρυχωρίησφιν γένηται. ὥσπερ ἐπήν τις πληγῇ καρτερῶς, ὑποτρέχει ἀπὸ τὴν πληγὴν αἷμα, ἅτε τῶν φλεβέων κενωθεισέων ἀπὸ τῆς πληγῆς. ἐπὴν δὲ αἱ σάρκες πλησθῶσιν ὅκως περ πόντος, οὐκ ἔτι χαλῶσιν, ἀλλὰ ἔχουσιν ἐν ἑωυτῇσι μέχρις οὗ κενωθῇ κατὰ χωρίον τι αὐτέων. ἀπολαμβάνει γὰρ ἐπὴν ξυλλεχθῇ τὸ αἷμα τὴν ὁδὸν ἀπὸ πλήθεος. ὥσπερ εἴ τις λήκυθον σκυτίνην στενόστομον ἐμπλήσας ἀλείφατος, κατὰ στρέψειεν ἐνθὶ τὸ στόμα κατ' ἰθὺ, κἀν τοῦτο ποιήσειεν, οὐ δυνήσηται ἐξ αὐτῆς χωρέειν τὸ ἔλαιον. ἔπνιξε γὰρ τὴν ὁδὸν τὸ ἄλειφα, ἅτε πολλὸν καὶ ἅλες ἐπικείμενον. ἢν δὲ ἐπικλίνῃ τις τὴν λήκυθον, κενεὴ ἔσται ἡ ἀπὸ τοῦ στόματος πνίξ, ἢ ῥεύσεται ἐξ αὐτῆς τὸ ἄλειφα. τὸ δ' αὖ τὸ ποιήσειε καὶ ἐπιτρασέζης ὕδωρ. οὕτω δὴ καὶ ἐπὴν τὸ πλεῖστον ὑγρὸν ἐν τῷ σώματι ἀπὸ τῆς ταραχῆς χωρίου λάβηται καὶ πλήσειε τὰς φλέβας, οὐκ ἔτι ἀπέρχεται ἐξ αὐτέων, πρὶν ἢ ὅκου ἐστὶ τὸ χωρίον κενεὸν, τῆς τροφῆς ἐξαναλισκομένης τῇ νούσῳ. καὶ ταῦτα μὲν εἴρηταί μοι, ἐπήν τι ἐν τῷ σώματι ἦ, ἀφ' ὧν αἱ νοῦσοι γίνονται, πληθυόντων καὶ τῶν ἄλλων. καὶ ὅκως ἐργάζονται αἱ ἀρχαὶ τὴν θέρμην καὶ τὴν ταραχὴν τῷ ὑγρῷ ὑπάγουσαι ἐς νοῦσον. νῦν δὲ ἐρέω, τὰ ἐκ τοῦ οὐρανοῦ. Ἢν ἀνεπιτήδεια γένηται φύντα ἐν τῷ σώματι, τίνα ἐργάζεται, καὶ ὁκόταν κρατέῃ ἐν τῷ σώματι τοῦ ὑγροῦ. φημὶ δὲ τὸ μέντοι ξυστρέφεσθαι καὶ παχύνεσθαι τῆς ἐν τῷ ἀνθρώπῳ ἰκμάδος ἐπὴν τηχθῇ ἕως νοῦσον

ἀποτέκη,

ἀποτέκη, τό, τε διευρύνεσθαι καὶ διακρίνεσθαι. ἔοικε δὲ καὶ τοῦτο τὸ πάθος, γάλακτι. ἐπήν τις ὁ πὸν ἐμβάλλη, ἐς τὸ γάλα, ψύξις γινομένη ἐπ' αὐτῷ τῷ γάλακτι, συνεπάχυνε τὸ γάλα καὶ ὁμοῦ ἐποίησε. περὶ δὲ τὸ παχυνθὲν, ὁ ὀρρός ἐστιν. οὕτω δὴ καὶ ἐπ' ἀνθρώπω τὸ ὑγρὸν τῆς ἐπὶ νούσου ψύξιος γινομένης, ξυνεστράφη καὶ ξυνεπαχύνθη. περὶ δὲ αὐτὸν τὸν ὕστρωπα ἐστὶ καὶ τὸ ἄλλο ὑγρὸν, ὁκόσω ἂν πλεῖον ἔη ἐν τῷ ἄλλω σώματι ξυμμέμικται. ἀλλ' ἢν μὲν εἰς τὴν κοιλίην ἔλθη, διετάραξε τὴν κόπρον, καὶ στρόφον ἐν τῇ κοιλίῃ ἐποίησε, καὶ διεξῆλθεν ἔξω, οὐδὲν μέγα σῖνος παραχὼν. ἢν δὲ μὴ ἐς τὴν κοιλίην ἔλθη, στηρίξει τοῦ σώματός πη, ἵνα οἱ εὐρυχωρίη πλείστη. εἱλέεται οὖν ἐξ εὐρὸν ἑαυτῷ εὐρυχωρίην. καὶ τοῦ μὲν ὕστρωπος τὸ ἀποκριθὲν ἀπὸ τῆς συστροφῆς ἔρχεται, ἅτε ψυχρότατον καὶ βαρύτατον ἐὸν ἐν τῷ σώματι, ἐς τὸ κάτω, καὶ περὶ τὰ ὀστέα καὶ περὶ τὰ νεῦρα εἱλούμενα ἔτι μᾶλλον τὸ σῶμα ἐς φλεγμονὴν ἄγει, καὶ δηλονότι περὶ τὰ νεῦρα καὶ μάλιστα περὶ τὰ ὀστέα ὁ ὕστρωψ ὁ τὸν χυμὸν ποιέων ἐστί. τὰ γὰρ ὀστώδεα τοῦ σώματος, μάλιστα ῥιπῶ ὁ ἄνθρωπος. καὶ αἱ τρίχες ὀρθαΐ ἵστανται, ξυστραφείσης τῆς ἐπιδερμίδος, καὶ ξηροτέρης γινομένης, ἢ ἐν τῷ πρὶν χρόνῳ, ἅτε τοῦ ὕστρωπος ἐκλείποντος αὐτόθεν, καὶ τὰ ὀστέα εἰληθέντος. ἐντεῦθεν δὴ μοῦνον τὸ χωρίον ὅκου ἐστὶ τὸν πρῶτον χρόνον, οὐ δύναται χυμὸν ποιέειν, ὅθεν καὶ τὸ ῥίγος γίνεται. τὸ δὲ ἄλλο ὑγρὸν τὸ ἰσώτατον παχυνθὲν, τὸ ἐν τῷ σώματι παντί ἐστι. τὸ δὲ ὅσω πλέον, ἢν μὲν δὴ τύχη ἡ κοιλίη πλέη ἐοῦσα καὶ ὀλίγον ἢ τὸ λυπέον, ἔρχεται ἔστιν ὅτε ἐς τὴν κοιλίην, καὶ σῖνος οὐδὲν μέγα ἐποίησε. καὶ ποτὲ μὲν πῦρ οὐκ ἐπήγαγε. ποτὲ δὲ βληχρὸν καὶ ἀσινές. καὶ ἐξῆλθε τὸ πονέον, ξὺν τῇ κόπρῳ. ἢν δὲ ἡ κοιλίη πλήρης ἐοῦσα πολλὸν ἔχη τὸ λυπέον, κίνδυνός ἐστιν ἐξ αὐτέου νοῦσον τινὰ γενέσθαι, ἢν πη στηρίξη τὸ σινεόμενον, ἢ πρὸς πλευρὸν, ἢ πρὸς σπλάγχνον, ἢ πη ἄλλη ξυνθερμαίνη, ἵνα ξυντεράξη πρῶτον. ἐκεῖνο. ὁκόσοισι δὲ οὐχὶ κάρτα πρὸς τῆς θέρμης ὑπὸ τοῦ ὕστρωπος νενικημένον, ἅτε περὶ τοῖσιν ὀστέοισιν ἐόντος, καὶ πλησίον τοῦ μυελοῦ. χρόνῳ δὲ μᾶλλον ὅσα εἴη, πρῶτον μὲν αὐτὸ τὸ χωρίον. ἔπειτα τὸ πλησίον αὐτοῦ. καὶ δὴ νέμεται ἐς τὸ προσωτέρω, καὶ ἡ κοιλίη οἱ προσλαμβάνει, θερμὴ ἐοῦσα. ἔπειτα ἐπὶ μᾶλλον θερμαίνει ἡ, τε κοιλίη καὶ τὸ σινόμενον. τὸ δὲ ὑγρὸν παχὺ θερμαινόμενον, διαχέεται πρῶτον, τὸ, πλησίον τοῦ πονέοντος ἐόν. διαχεόμενον δὲ, μίσγεται τῷ πονέοντι ὕστρωπι. εἶτα κενεώτερον ἐγένετο τοῦ σώματος ἐν τῇ ξυστροφῇ. καὶ μέχρι τούτου ῥίγος ἔχει, μέχρις οὗ ὁ ὕστρωψ τῷ ἄλλῳ ὑγρῷ. καὶ τὸ πῦρ ὧδε γεννηθὲν γίνεται. τὰ γὰρ πονέοντα πρὸς τὸ χωρίον στηρίξαντα θερμαινόμενον τὸ σῶμα, ἀναγκάζει ἐς ἑωυτὸ πῦρ γίνεσθαι. καὶ ὑπὲρ τοῦ σινεομένου καὶ ὑπὸ τῆς κοιλίης θερμανθὲν, ἐπικρατέει τοῦ ἄλλου ὕστρωπος. καὶ οὕτω τὸ μὲν πῦρ μετὰ τὸν κρυμὸν, ἢν πη τοῦ σώματος στηρίξη τὸ ὑγρὸν τὸ πλεῖον. ἢν δὲ εἰλέηται τρόπῳ τοιῷδε γίνεται. μετὰ τὸν κρυμὸν τὸ πῦρ εἰλέηται μάλιστα πονεόμενον, περὶ τὴν κοιλίην καὶ τὴν ἄνω καὶ τὴν κάτω, ἔνθεν γὰρ ἡ εὐρυχωρίη πλείστη ἐστίν. εἱλεομένου δὲ αὐτοῦ, πρῶτον τὰ πλησίον θερμαίνεται, τά τε σπλάγχνα, καὶ τὰ ἐν τῇ κοιλίῃ ἐς τὴν θέρμην. ἔπειτα ἐπαυρίσκεται τῆς θέρμης. καὶ τὸ ἄλλο ὑγρὸν διαχεόμενον, μίσγεται τῷ ὕστρωπι. καὶ τὸ πῦρ μετὰ τὸ ῥίγος, ἐνθάδε γίνεται. ἐπὴν μὴ εἱλέηται τὸ πονέον, ἀλλὰ μὴ στηρίξη πρὸς τοῦ σώματός πη. ταῦτα δέ μοι εἴρηται, ὅκως τε τὸ ῥίγος γίνεται τὸ νοσῶδες. καὶ ὁκότευ. καὶ ὅκως. καὶ ὁκοίης ἐξ ἀνάγκης, ὁ πυρετὸς μετὰ τοῦτο ἐπειπίπτει. καὶ αἵ τινες αἱ ἀρχαὶ τῶν νούσων εἰσί. καὶ ὁκοίην ἑκάστη αὐτέων νοῦσον ἐν τῷ σώματι ἐπάγει. καὶ ὅκως τε καὶ διότι ἐν τῆσι περισσῆσιν ἡμέρησιν αἱ νοῦσοι κρίνονται. καὶ ὑπότευ ὑγιαίνουσιν οἱ ἄνθρωποι. καὶ ὑπότευ νοσέουσι. καὶ ἥ, τε χολὴ καὶ τὸ φλέγμα, πλέον καὶ ἔλασσον γίνεται, καὶ τ' ἄλλα ἐν αὐτῷ φύσει ἐόντα ἐν τῇ ἀνθρώπινῃ, ἀπέδειξα πουλλὰ, ὁκόσα καὶ ἀπεδέχετο οὗτος ὁ λόγος. καὶ ταῦτα μὲν εἰρημένα οὕτως, τέλος ἔχει. Νῦν δὲ ἐρέω περὶ ἑλμίνθων τῶν πλατειῶν. γίνεσθαι γάρ φημι ἐν τῷ παιδίῳ, ἐν τῆσι μήτρησιν ἐόντι. οὐ γάρ ἐστιν ἐπὴν ἅπαξ ἐκ τῶν μητρέων ἐξέλθη χρόνος τῇ κόπρῳ ἐν τῇ κοιλίῃ τοσοῦτος, ὥς τε σαπείσης καὶ χρονισάσης, ζῶον παγῆναι ἐν αὐτῇ, ὅ, τι τοσοῦτον μεγέθει γίνεται. ἀποπατέει γὰρ ἀεὶ τὴν ἕωλον κόπρον ἀνὰ πάσας ἡμέρας, ἢν μέλλη ὑγιαίνειν ὁ ἄνθρωπος. γίνοιτο δ' ἂν τοιοῦτο ζῶον, οὐδ' ἢν πολλῶν ἡμερέων μὴ ἀποπατήσειεν ἄνθρωπος, πολλὰ γὰρ γίνεται, ἐν τῆσι μήτρησιν ἐόντι τῷ παιδίῳ, τρόπῳ τοιῷδε. ἐπὴν γένηται πόος καυσῶδες ἀπὸ τοῦ γάλακτος καὶ τοῦ αἵματος συσσηπομένου καὶ πλεονάζοντος, ἅτε γλυκέος ἐόντος, ζῶον ἀπογεννᾶται αὐτόθι, γίνονται δὲ καὶ στροπύλαι ἕλμινθες αὐτοῦ, τρόπῳ τῷ αὐτῷ. σημήϊον δὲ ὅτι τοῦθ' οὕτως ἔχει, ἐπὴν τὰ παιδία γένηται, ψωμίζουσιν αὐτὰ αἱ γυναῖκες, τὰ αὐτὰ φάρμακα, ὥς τε ἂν κόπρος ἐξέλθη ἐκ τοῦ ἐντέρου, καὶ μὴ ξυγκαυθῇ καὶ ἅμα τὸ ἔντερον εὐρυνθῇ, ἐπὴν ψωμίσωσι. πουλλὰ δὴ τῶν παιδίων, καὶ στροπύλας καὶ πλατείας ἕλμινθας ἀπεπάτησαν ἅμα τῇ κόπρῳ τῇ πρώτῃ. ἢν δὲ μὴ ἀποπατήσῃ, γίνονται καὶ ἐν τῆσι γαστήρσι. καὶ αἱ μὲν στροπύλαι, τίκτουσιν. αἱ δὲ πλατεῖαι, οὐκ ἔτι. καίτοι φασὶ τίκνειν αὐτάς. ἀποπατέει γὰρ ὁ ἄνθρωπος ἔχων τὴν ἕλμινθα τὴν πλατεῖαν, ὁκοῖον σικύου πέρμα, ἄλλοτε καὶ ἄλλοτε ζῶν τῇ κόπρῳ. καὶ τοῦτο εἰσὶν οἱ φήσαντες τῶν ἀνθρώπων, τῆς ἕλμινθος τέκνα εἶναι. ἐμοὶ δὲ δοκέουσι λέγειν οὐκ ὀρθῶς, οἱ τὰ τοιαῦτα λέγοντες. οὔτε γὰρ ἀφ' ἑνὸς ζώου γένοιτ' ἂν τοσαῦτα

Opera omnia (texte grec) - page 163 sur 480

νεόσια, οὔτ' εὐρυχωρίη ἐστὶν ἐν τῷ ἐντέρῳ, ὡς ἐκτρέφειν τέκνα. τῷ δὲ παιδίῳ αὐξανομένῳ, αὔξεται ἐν τῷ ἐντέρῳ καὶ ἡ ἕλμινς, ἀπὸ τῶν ἐς τὴν κοιλίην ἐσιόντων. καὶ γίνεται ἴσῃ τῷ ἐντέρῳ. τοῖσι μὲν, ἅμα τῇ ἥβῃ. τοῖσι δὲ, ὕστερον. τοῖσι δὲ, πρόσθεν ὀλίγῳ. καὶ ἐπὴν ἰσωθῇ τῷ ἐντέρῳ, ὁμοίως ἐπαύξεται. καὶ ὁκόσα ἂν μείζω γένηται, ἀποκρίνεται ἀπὸ τοῦ ἀρχοῦ σὺν τῷ ἀποπάτῳ. καὶ ἐκπίπτει οἷσι σικύου σπέρμα. πολλάκις δὲ καὶ μέζω. ἔστι δὲ οἷσιν ὁδοιπορέουσιν ἢ ταλαιπωρέουσι. καὶ τῆς κοιλίης θερμαινομένης, ἄρχεται ἐς τὸ κάτω καὶ ἐξίσχει ἐκ τοῦ ἀρχοῦ αὐτοῖσι τὸ πεφυσηκός. τοῦτό τε ποιέει, καὶ ἀποπρίεται ἀπὸ τοῦ ἀρχοῦ, ἢ ὀπίσω ἔρχεται. σημήϊα δὲ ἐστὶν ὅτι οὐ τίκτει, ἀλλ' οὕτως ἔχει ὡς ἐγὼ λέγω. ἐπήν τις ἰῆται τὸν ἄνθρωπον τὴν ἕλμινθα, καὶ φάρμακον διδοῖ ἢ πόνον, ἢν μὲν τύχῃ ὁ ἄνθρωπος καλῶς παρεσκευασμένος, ἐξέρχεται ὅλη στρογγύλη γενομένη ὥσπερ σφαῖρα, καὶ ὑγιὴς γίνεται ὁ ἄνθρωπος. ἢν δὲ ἐς τὴν φαρμακείην ἔρχηται, καὶ εὐθεῖα ἀπορρήγνυται ἀπὸ τῆς ἕλμινθος, ὁκόσον δύο ἢ τρεῖς πήχεας, ἢ καὶ πλεῖον πολλῶ. καὶ ἐπὴν ἀπορραγῇ χρόνῳ πολλῷ, οὐ γίνεται σὺν τῷ ἀποπάτῳ τὰ σημήϊα. ὕστερον δὲ αὔξεται. ταῦτα δὲ ἱστορίαι ἐστὶν, ὅτι οὐ τίκτει ἕλμινς, ἀλλὰ περιρρήγνυται. ἔστι δὲ τὸ εἶδος αὐτῆς, ὁκοῖον περ ἐντέρου ξύσμα λευκόν. σημήϊα δὲ ἴσχει, ἀποπατέει τε ἄλλοτε καὶ ἄλλοτε, οἷσι σικύου σπέρμα. καὶ ἐπὴν νῆστις ὁ ἄνθρωπος, ἀΐσσει πρὸς τὸ ἧπαρ ἄλλοτε καὶ ἄλλοτε, καὶ πόνον παρέχει. ἔστι μὲν ὅτε πτύαλα ἐπιρρέει τῷ στόματι, ἐπὴν ἀΐξῃ πρὸς τὸ ἧπαρ. ὁτὲ δὲ, οὐχί. ἔστι δὲ καὶ οἷσιν ἀναυδίην ἐμβάλλειν ἐπὴν ἰσχυρῶς προσπέσῃ πρὸς τὸ ἧπαρ. καὶ πτύαλά τε πουλλὰ, ῥέει ἐκ τοῦ στόματος κάρτα. ὀλίγῳ δὲ ὕστερον ἀνίσταται. καὶ στρόφος ἐγγίνεται πολλὸς ἐν τῇ κοιλίᾳ, ἄλλοτε καὶ ἄλλοτε. ἔστι δ' ὅ τε καὶ ἐς τὸ μετάφρενον ὀδύνη ἐμπίπτει. στηρίζει γὰρ καὶ ἐνθάδε. ἔστι δ' ὅ τε ταῦτα σημῖα ἐστὶν ἕλμινθος πλατείης. γίνεται δὲ καὶ τόδε. ὃς ἔχει τοῦτο τὸ θηρίον ἐν μὲν τῷ ξύμπαντι χρόνῳ τείνοντι κάρτα, οὐκ ἂν γένοιτο. ἐπειδὰν δὲ ἀσθενήσῃ, μόλις ἀναφέρεται. καὶ γὰρ ἡ ἕλμινς, μετέχει τι μόριον τῶν εἰσιόντων ἐς τὴν κοιλίην. ἢν μὲν οὖν μελανθῇ κατὰ τρόπον, ὑγιαίνηται. ἢν δὲ μὴ μελανθῇ, αὐτομάτη οὐκ ἐξέρχεται. θάνατον μέντοι οὐκ ἐπάγει, ἀλλὰ ξυγκαταγηράσκει. ταῦτα δέ μοι εἴρηται περὶ ἕλμινθος πλατείης, ὅθεν γίνεται. καὶ τὰ σημήϊα τοῦ νοσεύματος αὐτῆς. Περὶ δὲ λιθίδος, ἀρχὴ μὲν ἐγγίνεται ἀπὸ τοῦ γάλακτος τῇ νούσῳ, ἐπὴν τὸ παιδίον θηλάζει γάλα μὴ καθαρόν. τὸ δὲ γάλα γίνεται ἐν τῇ τροφῇ οὐ καθαρὸν, ἐπὴν φλεγματώδεσι τροφῇσι, καὶ σιτίοισι, καὶ ποτοῖσι χρῆται μὴ καθαροῖσιν ἡ τροφὸς, ξυμβάλλεται γὰρ πάντα ἐς τὴν κοιλίην πίπτοντα ἐπ' αὐτῷ, ἐς τὸ γάλα. ἔχει δὲ καὶ τόδε, οὕτως. ἢν ἡ τροφὸς μὴ ὑγιηρὴ ἔῃ, ἀλλὰ χολώδης, ἢ ὑδρωποειδὴς, ἢ αἱματώδης, ἢ φλεγματώδης. καὶ γάλα γίνεται πονηρὸν τῷ παιδίῳ. συμβάλλεται γὰρ τὸ σῶμα καὶ ἢ κοιλίη. πλεῖστον δὲ ἄγει αὐτῷ ἐς τὸ γάλα, ὅ, τι ἂν αὐτὸ πλεῖστον ἔχῃ ἐν ἑωυτῷ. καὶ τὸ παιδίον ἢν θηλάζῃ ἀπὸ τῆς τροφῆς γάλα μὴ καθαρὸν, ἀλλὰ χολῶδες, ὡς ἔλεξα, ἐπίνοσον γίνεται καὶ ἀσθενὲς ἐκεῖνο. καὶ τὸ παρὸν μάλιστα λυπέει, μέχρις ἂν θηλάζῃ γάλα πονηρὸν καὶ ἐπίνοσον. καὶ ἐπὴν θηλάζῃ γάλα μὴ καθαρὸν, ἀλλὰ γεῶδες καὶ φλεγματῶδες, καὶ ἔχῃ τὸ παιδίον τὰς φλέβας, τὰς ἀπὸ τῆς κοιλίης ἐς τὴν κῦστιν τεινούσας, εὐρείας καὶ ὁλκούς. χωρέεται δὲ καὶ τὸ πόνον καὶ τὸ γάλα ὑπὸ τῆς τροφῆς ἐς τὴν κοιλίην τοῦ παιδίου, ὁκοίην ἕλκει ἀπὸ τῆς κοιλίης ἀπὸ τοῦ γάλακτος, τὸ πᾶν ὁμοίως, ὅ, τι ἂν αἱ φλέβες διωθέειν δύνωνται ἐς τὴν κοιλίην. καὶ ἢν τι ἐνθὴ τῷ γάλακτι μὴ καθαρὸν ἦ, τὸ ἐπαυρισκόμενον ἐν τῇ κύστει, γίνεται λίθος, τρόπῳ τοιῷδε. ὥσπερ ἐφ' ὕδατι μὴ καθαρῷ ταραχθέντι ἐν κύλικι, ἢ ἐν χαλκῷ, καὶ καταστάντι ὑποστάθμη ἅλις γίνεται ἐν τῷ μέσῳ. οὕτως καὶ ἐν τῇ κύστει ἀπὸ τοῦ οὔρου, μὴ καθαροῦ ἐόντος. καὶ οὐκ ἐξουρέεται, ἅτε ἐν τῷ κοίλῳ ἐοῦσα, καὶ μάλιστα ἅλις γινομένη ὑπὸ ὀδύνης, οὐ διέρχεται διὰ τῆς οὐρήσιος, πήγνυταί τε ὑπὸ τοῦ φλέγματος ὠμοῦ ἐόντος. κόλλα γὰρ γίνεται τῇ ὑποστάθμῃ τὸ φλέγμα μεμιγμένον, καὶ τὸ πρῶτον μικρὴ ἄχνη ἐπιγίνεται. ἔπειτα τὸ ἐπιὸν, ψαμμῶδες προσγίνεται, κόλλης γινομένης τοῦ φλέγματος τῶν ἐν τῇ κύστῃ ἐνεόντος ἀπὸ τοῦ γάλακτος, καὶ αὔξεται, καὶ ὅ, τι μὲν ἂν ὑγρὸν ἐν τῇ κολλήσει ἐπιγένηται, ἐξουρέεται. αὖθις δὲ ἡ ὑποστάθμη στερεοῦται ἢ λιθοειδὴς γίνεται. ὥσπερ σίδηρος ἐκ τῶν λίθων καὶ τῆς γῆς συγκαιομένης γίνεται. καὶ ἐν μὲν τῇ πρώτῃ ἐς τὸ πῦρ ἐμβολῇ, κεκόλληνται τῇ σκωρίῃ λίθοι, καὶ ἡ γῆ πρὸς ἄλληλα. καὶ ἐπὴν τὸ δεύτερον καὶ τὸ τρίτον ἐς τὸ πῦρ ἐμβληθῇ, ἡ μὲν σκωρίη οἱ ἔξω ἔρχεται, τηκομένη ἐκ τοῦ σιδήρου, καὶ ὄψει ὁρᾶται τὸ γινόμενον. ὁ δὲ σίδηρος, λιμπάνεται ἐν τῷ πυρὶ καὶ συμπίπτει προσδιδούσης τῆς σκωρίης, καὶ γίνεται στερεές τε καὶ πυκνὸς. οὕτω δὴ καὶ ἡ ὑποστάθμη ἐν τῇ κύστει, κόλλης γινομένης τοῦ φλέγματος, ἐξουρέεται τηκόμενον ὑπὸ τοῦ οὔρου. αὕτη δὲ συμπίπτει καὶ πυκνὴ γίνεται, καὶ στερεοῦται ὥσπερ σίδηρος. ἐπὴν δὲ συμπέσῃ καὶ στερεωθῇ, κλονέεται ἐν τῇ κύστει ἄνω καὶ κάτω. καὶ πόνον παρέχει κόπτουσα τὴν κῦστιν. καὶ ἀποφέρει τι ἀπ' αὐτῆς ἐπὴν ἰσχυρῶς κόπτῃ καὶ ἕλκῃ. τὸ δὲ ἐπιφερόμενον ἔτι μᾶλλον τῷ ἀπιόντι ψαμμῶδεῖ, σύμπηξιν ἐργάζεται ὁ λίθος. καὶ γίνεται τρόπῳ τοιῷδε ἀπὸ τοῦ γάλακτος ἐς τὴν κῦστιν. ἔστι δ' ὅ τε γίνεται, κἢν τὸ παιδίον ἐόν γε ἢ ἄλλη τις ἀπὸ τούτου γένηται. ἄλλοτε γὰρ καὶ ἄλλοτε ἐπὴν οὐρῆσαι ταχέως ἐπιλαμβάνεται τῆς οὐρή-

θρης. ἢν

θρης. ἢν δὲ τοῦ παιδίου ἤδη αὐξανομένου λίθος γένηται ἀπὸ γεωτραγίης, ὁ πόνος οὐ παρέστιν, ἢ πρὶν ἢ σίτον αὐτὸς ἑωυτῷ αἴρηται. καὶ ταῦτα μὲν ἐς τοῦτο μοι εἴρηται. σημήϊα δὲ ἡ νοῦσος ἔχει πέντε. ἐπήν τε οὐρῆται θέλη, πονέεται. καὶ τὸ οὖρον κατ' ὀλίγον ῥέη ὥσπερ στραγγουρικοῖσι. καὶ ἔστιν ὕφαιμον οἷα τῆς κύστιος ἡλκωμένης ὑπὸ τοῦ λίθου. καὶ ἡ κύστις φλεγμαίνει. ἀλλὰ τοῦτο μὲν, ἀφανές. σημήϊον δὲ, ἀκροποσθίη. ἔστιν ὅτε διουρέεται ψαμμώδεα. ὑπὸ τοιούτων δὲ, οἵων ἐγὼ ἐρέω. διουρέεται δ' ἔστιν ὅτε, λίθους δύο ἢ καὶ πλείονας. ἕτεροι δὲ σμικροὶ, τρόπω τῷ αὐτῷ, ὥσπερ καὶ τὴν μόαν εἴρηκα. γίνεται δὲ καὶ ὑπὸ τοιούτου. ἐπὴν ὁ λίθος ξυμπαγῆ καὶ βάθος γένηται ἐς τὴν κύστιν τῇ ψάμμῳ τῇ γενομένῃ χωρίς. ἐλθούσης δὲ τῆς ψάμμου, ὁ λίθος μὴ προσλάβῃ πρὸς ἑωυτῷ, ἀλλὰ βαρυτέρη καὶ πλείων γένηται, ὥς τε μὴ πήγνυσθαι αὐτὴν πρὸς ἑωυτὴν, καὶ οὕτως δύο λίθοι γίνονται. γίνονται δὲ καὶ πλείονες, τρόπω τῷ αὐτῷ. καὶ ξυγκρουομένων πρὸς ἀλλήλων τῇ κλονήσει περιθραύεται, καὶ διουρέεται ἡ ψαμμῶδες. ἔστι δ' ὅτε καὶ ἐπὴν κατέλθῃ ψάμμος πρὸς τὴν κύστιν καὶ μὴ προσπαγῆ. λέγουσι δέ τινες ὅτι πινόμενον, ἐς ἣν πλεύμονα ἔρχεται, ἐκ δὲ τούτου ἐς ἣν ἄλλο σῶμα. οὗτοι δὲ οἱ ταῦτα λέγοντες, διαβάλλονται τούτῳ, ὦ μέλλω ἐρέειν. ὅτι ὁ πλεύμων κοῖλος ἐστὶ, καὶ πρὸς αὐτῷ ἐστι σύριγξ. ὁ δὲ πλεύμων εἰ μὴ κοῖλος ἦν, καὶ ἡ σύριγξ προσείχετο, οὐκ ἂν ἐφώνει τὰ ζῶα. φθεγγόμενα γὰρ ἀπὸ τοῦ πλεύμονος ὅτι κοῖλός ἐστι, καὶ ἡ σύριγξ προσέτι. διαρθρεῖ δὲ ἣν φθόγγον, τὰ χείλεα καὶ ἡ γλῶσσα. κάλλιον δέ μοι περὶ τούτου δεδήλωται, ἐν τῇ περιπνευμονίῃ. τοῖσιν οὖν δοκέουσιν ἀνθρώποισιν ἡ ποτὸν ἐς ἣν πλεύμονα φέρεσθαι ἐναντιώσομαι. ἔχει δὲ οὕτως. χωρέει ἡ ποτὸν ἐς τὴν κοιλίην, ἀπὸ δὲ τῆς κοιλίης ἐς ἣν ἄλλο σῶμα ἀπαυρίσκεται. νοῆται δὲ χρὴ, ὁκόσα μέλλω ἐρέειν. λόγω δὲ ἱστόρια, ὅτι ποτὸν οὐ χωρέει ἐς ἣν πλεύμονα, ἀλλὰ ἐς τὴν κοιλίην τάδε. εἰ γὰρ ἡ ποτὸν χωρέει ἐς ἣν πλεύμονα, ὁκόταν ὁ πλεύμων πλησθῇ, οὐκ ἂν ῥηϊδίως ἣν ἄνθρωπον ἀναπνεῖν, οὐ δὲ φθέγγεσθαι δύνασθαι. οὐ γὰρ ἂν εἴη ἡ ἀντηχέον τῷ πλεύμονι πλήρεϊ ἐόντι. καὶ ἐν μὲν τοῦτο ἱστόριόν ἐστιν. ἔπειτα εἰ ἐχώρεε ἡ ποτὸν ἐς ἣν πλεύμονα, τὰ σιτία ἂν ἡμῖν ξηρὰ ἐόντα, οὐκ ἂν ὁμοίως ἐπέσσετο. δύο δὲ ἱστόρια ταῦτα ἐστί. καὶ τὰ φάρμακα δὲ τὰ ὑπήλατα ἐπὴν πίωμεν, χωρέει τῆς κοιλίης ἔξω. ἔχει δὲ καὶ τόδε οὕτως. ὁκόσα φάρμακα καθαρτικά ἐστιν ἢ ἄνω ἢ κάτω, ἢ καὶ ἀμφότερα, ταῦτα ποιέει. πάντα καίει κάρτα. καὶ τὰ μὲν ἰσχυρὰ αὐτῶν ἢν τύχῃ ἅψασθαί τι τῶν ἁπαλῶν τοῦ σώματος, ἕλκοι. τὰ δὲ μαλακώτερα, ἄραδον ποιέει τοῦ χρωτὸς ὅτι ἂν ἀλειφθῇ. εἰ δὲ ἔλθοι τὶ τούτων τῶν φαρμάκων ἐς ἣν πλεύμονα, δοκέει ἂν μοι τὶ μέγα ποιῆται κακόν. ἡ γὰρ φλέγμα ἡ ἀπὸ τῆς κεφαλῆς, ἐν κάρτα ὀλίγω χρόνῳ ἕλκοι. ἁπαλὸν γὰρ καὶ ἀραιὸν χρῆμα ἐστὶν ὁ πλεύμων. καὶ ἢν ἑλκωθῇ, οὐ καλῶς ἕξει ἐκεῖνος ὁ ἄνθρωπος διά γε πουλλά. ἡ δὲ κοιλίη ὑπὸ τοῦ φαρμάκου οὐχ ἑλκοῦται, ὅτι χρῆμά ἐστιν ἰσχυρὸν, ὥσπερ δηλαδὴ δέρμα. καὶ τῶν μὲν λιβύων, χρέονται οἱ πλεῖστοι τῶν κτηνέων, τοῖσι μὲν δέρμασιν, ἀντὶ ἱματίων. τῆσι δὲ κοιλίησιν, ἀντὶ θυλάκων. ἰσχυρὸν γὰρ χρῆμα ἡ κοιλίη ἐστίν. ἔπειτα ἐπὴν ὑπὸ οἴνου μέλανος θωρηχθῶσιν οἱ ἄνθρωποι, ἀποπατέουσι μέλανα. ταῦτα δὲ πάντα ἱστόρια ἐστί. καὶ ἐπὴν σκόροδα φάγωμεν, ἢ τὶ ἄλλο ὀδμαλέον βρῶμα, διουρέομεν ὀζόμενον τοῦ βρώματος. ταῦτα μὲν τὰ ἱστόρια ἔξεστι σκέψασθαι δὲ καὶ τόδε ὅ, τι μέλλω ἐρέειν. εἴ τις κυκεῶνα ποιήσῃ ἢ ἄλητον ἐφθὸν ῥοφοίη, ἢ τὶ ἄλλο τοιοῦτο καὶ ἔλθοι ἐς ἣν πλεύμονα τοῦτο, δοκέομεν ἂν αὐτὸν, οὐ δὲ ζώειν οὐ δὲ ὀλίγον χρόνον. ἐπὴν γάρ τι μικρὸν ἔλθῃ ἐς ἣν πλεύμονα φλέγμα ἢ ἐς τὴν σύριγγα αὐτοῦ, πολλὴ βήξ τε καὶ ἰσχυρὴ γίνεται καὶ σπασμός. εἰ δ' οὖν ἄρα καὶ ζώη ὁ ἄνθρωπος πιὼν ἣν κυκεῶνα ἢ ἡ ἄλητον ῥοφέων. πεσσουμένου γὰρ τοῦ ῥοφήματος, θέρμην ἂν δοκέω πολλήν τε καὶ ἰσχυρὴν τῷ σώματι γίνεσθαι, καὶ πόνον πολλὸν, ὥς τε εἰ ἀποπατοίη κατὰ τρόπον ἢ ἐς ἣν πλεύμονα ἔλθοι. ταῦτα δὲ ἱστόρια ἑπτά ἐστιν. ἔπειτα ἡ γάλα πῶς ἂν ἔτρεφε τὰ παιδία, εἴ γε χωρέει πρὸς ἣν πλεύμονα. τοῦτο δὲ ἱστόριον ἄλλο μοι. καὶ ταῦτα οὐδ' ἂν ἐπηγαγόμην ἔγωγε τῷ λόγῳ, τοιοῦτον ἱστόριον οὐδὲν, εἰ μὴ ὅτι πολλοὶ κάρτα τῶν ἀνθρώπων, ἡ ποτὸν δοκέουσιν ἐς ἣν πλεύμονα χωρέειν. καὶ ἀνάγκη ἐστὶ πρὸς τὰ ἰσχυρῶς δοκέοντα, τὰ πολλὰ ἱστόρια ἐπάγεσθαι, εἰ μέλλει ἡ ἀκούοντα ἐκ τῆς πρὶν γνώμης μεταστρέψαι τοῖς ἑωυτοῦ λόγοισι πείσειν. καὶ διὰ τόδε οὐ χωρέει ἡ ποτὸν ἐς ἣν πλεύμονα, ἀλλ' ἐς τὴν κοιλίην, ὅτι προσαφὴς αὐτῷ ἐστιν ὁ στόμαχος τοῦ ἀνθρώπου ἀεὶ χάσκων. καὶ χωρέει ἐς ἐκεῖνον. καὶ ἅμα ἐπίκειται τῇ σύριγγι τοῦ πλεύμονος, ὥσπερ κισσοῦ φύλλον. ὥς τε οὐκ ἂν παρακαθιεῖ ἐν τῇ καταπόσει, εἰ χωρέει ἐς ἑωυτόν. καὶ ταῦτα ἐς τοῦτό μοι εἴρηται. χωρέει δὲ καὶ ἡ ποτὸν ἐς τὴν κοιλίην. καὶ ἐπὴν πλησθῇ, ὁ σπλήν τε ἀπ' αὐτῆς δέχεται καὶ διδοῖ ἐς τὰς φλέβας, καὶ ἐς ἡ ἐπίπλοον, καὶ ἐς ἡ κάταντες, ἔς τε τὴν ὄσχην, καὶ ἐς τὰ σλέλεα, καὶ ἐς τοὺς πόδας. καὶ ἐπὴν νοῦσος ἐπιγένηται, τῷ ὕδατι πολλῷ χωρέει ὑπὸ τῆς κοιλίης. καὶ ἐς ἣν σπλῆνα ἔρχεται ἀεὶ ἀπὸ τοῦ ποτοῦ, ἐπὴν πίη ὁ ἄνθρωπος. γίνεται δὲ ὑπὸ τῆς νούσου ταύτης, ὥς τε μὴ πυρετταίνειν ἄλλην ἐν τῇ κοιλίῃ, ἢ ὁκόταν ὁ ἄνος διψῇ. ἡ δὲ κύστις καὶ ἡ κοιλίη μὴ διηθέωσι κατὰ τρόπον. μὴ δὲ ἐπιτηδείη διαίτη ὁ ἄνθρωπος χρῆται. ὁ δὲ σπλὴν ὑπο-

νουσέων ἕλκει ἀρχὴ τῆς κοιλίης ἀρχὴ τῆ ποτῆ. ἡ δὲ νοῦσος γίνεται. καὶ ἡ ἔρχη διαφανὴς γίνεται. καὶ κλητῖδες. καὶ ὁ ῥάχιλος. καὶ τὰ ἐνθεα κατα λεπταίνεται. τήκεται γὰρ ὑπὸ τῆς νούσου ταύτης, καὶ κατα ῥέει ἐς τὴν κοιλίην. τά τε κάτω, ὕδατος πολέα ἐστί. καὶ ἀσιτέει ἡ κοιλίη. καὶ ὅτε μὲν, κάρτα σέγει. ὅτε δὲ, κατα ῥέει ἥτε κύσις, καὶ οὐ διυθέει κατὰ τρόπον. ὡς ἰδὴ ἐν πολέσιν φείκη τε διαΐσσει ἄλλοτε καὶ ἄλλοτε ὀλίγα τῆ σώματος. ἢ πῦρ ἔσιν ὅτε ἐπιλαμβάνει. καὶ ἐν πρόσωπον, τὴν μὲν, διυθελέον γίνεται, τὴν δὲ, οὐ. ἔστι δ' οἷσι κατα ῥέῃ γωσται αἱ κύηται, ἐπὴν χρόνιον ἐν νοῦσι μα γένηται. καὶ ἐξ αὐτέων ὕδωρ. ἢ ἀχρυπνίη ἐπιπίπτει ἢ ἀδυναμίη τῆ σώματος, καὶ μάλιστα τῆς ὀσφύος. ἢ ἐπὴν τι φάγῃ ἢ πίῃ, ἢ ὀλίγω πολέων πονέεται ὁ πολλῶ, ἢ ἐν πυθμα πυκνὸν ἀεὶ ἀφίει. ταῦτα δὲ σημήϊα ὑδροφοπος εἰσίν. ἔστι δὲ καὶ παθὲ πὶ κοιλίῃ μοῦνον, ἢ καὶ πυρὸς λαβόντος, ἢ καὶ εὐχρὶ. ἢ ἡ γαστὴρ μεγάλη γίνεται. ἢ τὰ σκέλεα πίμπλαται ὕδατος. τὰ δὲ ἄνω τῆ σώματος, λεπτὰ γίνεται, οὕτω διυθέασι. τὰ δὲ σημήϊα ἅπαντα, ἐλινχρότερά ἐστι καὶ ἅμα καὶ ἐν τοῖσι σκέλεσιν ὕδωρ οὐκ ἐπιγίνεται. καὶ ὁ πόνος τοσούτω ἐλάσσων. περὶ δὲ πὶ κοιλίῃ μοῦνον ὀλίγα τόδε ὕδροψ γίνεται. ἐπὴν γὰρ ἄλες ἐπιγένηται, ἢ ὁδὸς ἐν ἀρχῇσι μὴ γίνηται ἐς τὸ κάτω, ἀλλ' ἀποβλιθῇ ἄλες ἐν τοῖσι φλεβίοισιν, ἅτε τῆ ἀναπνοὴ μὴ ἔχον, μήτε ἄνω μήτε κάτω ἀποχώρεξιν ἔχει. ὥσπερ ἢν τις ἄλας μέγα μεμορόσμον ἀπολάβῃ, κατα ῥέψειεν ἐν τάχει. ἐπὰν κατὰ ἡσυχίην ἀρχὴ τῆ σώματος ἀφέλοι τὸ ἐπικείμενον. ἢ λιῶ τῆτο ποιῆσι τὸ ὕδωρ οὐκ ἐκρύσεται ἔξω. οὔτε γὰρ ἔχει πυλῶ, ἀλλ' ἀποκέκλεισται ἀρχὴ τῆ ἐντὸς πυθμάνος. ἐντὸς γὰρ τὸ πυθμα πολυροὶ τὸ ἄλες καὶ ἀντισχειῖ τῷ ἔξω πυθμάνι, ἢ οὐκ ἔστι τῷ ὕδατι ἐκορομὴ κάτω τῆ πυθμάνος, τῆ πολυροῦντος τὸ ἅλες, ἢ ἅμα ἐπικειμένου τῆ ἠέρος. λιῶ δέ τις κλίνειε κατὰ ἡσυχίλω τὸ ἅλες, ἢ κατὰ τὸ πυθμένα ζήσειεν, ὀβελθύσεται τὸ πυθμα ἐκ τῆ ἅλεος. ὀβελόντος δὲ τῆ πυθμάνος, χωρέει ἢ τὸ ὕδωρ ἔξω. οὕτω δὴ ἢ τῷ ὕδροψι. λιῶ μὲν παραπνοὴ ἄνω ἢ κατω διὰ τῶν φλεβίων γίνηται, ἐν ἀρχῇ τῆς νούσου, ὀρέχεται ἐς τὰ σκέλεα καὶ ἐς τὸν πόδες ὁ ὕδροψ. λιῶ δὲ μὴ, αὐτὸ μοῦνον εἰλέεται παθὲ πὶ κοιλίῃ. ἢ οὕτω μὲν μοι παθὲ τούτων εἴρηται. γίνεται δὲ καὶ τῆσι γυναιξὶν ὁ ὕδροψ ἐν τῆσι μήτρῃσι, καὶ τὰ ἐν τῆσι κοιλίῃσι, καὶ τὰ ἐν τοῖσι σκέλεσι καὶ τ' ἄλλα σημήϊα ταῦτα ἴσχει, ἀποπέφανται δέ μοι ἐν τοῖσι γυναικείοισι νουσήμασι παθὲ αὐτῆ. κῶς τε αἱ φλεβες ἴδεαι τῶν νουσημάτων, ἀρχὴ τῆ ὑδροπος. γίνεται γὰρ τὰ νουσήματα πάντα ταχέως χαλεπά. ἢ πάντα αὔξεται ταχέως. ἔπειτα χαλεπώτερα γίνεται, ἢν ὀβελὸς ἐπὶ τὴν νόσον ἐν τῷ σώματι τηρέῃ, ἐς τῆτο παθὲ ἐλθῇ. ἢν μὲν οὕτω ἐν τάχει προσπαλάβηται ἐν νούσημα ἐν ἄνθρωπον, θνήσκει, ἅτε τ' νούσου χρονιωτάτης γινομένης. ἐπὴν δὲ ἢ κοιλίη ὄβριος γένηται, κάρτα θνήσκει τάχιστα, ἐπειδὰν τε ἢ διαλεγόμενος. ταῦτα δέ μοι εἰρήσθω περὶ ὑδροπος, ὅθεν τε γίνεται, ἢ ὅτι τὰ σημήϊα αὐτῆ τάδε.

ΙΠΠΟΚΡΑΤΟΥΣ ΠΕΡΙ ΓΑΘΩΝ.

Τοῦτο δὲ ὁ γαλλιὸς τῆ γολύου λέγει εἶναι.

Νοῦσα χρὴ ὅς ὅτι σωφρὼν λογισάμενον ὅτι τοῖσιν ἀνθρώποισι πολεῖσιν ἄξιον ὑγιείη, ἐπίστασθαι ἀρχὴ τῆς ἑωυτῆ γνώμης ἐν τῆσι νούσοισιν ὠφελέεσθαι. ἐπίστασθαι δὲ, τὰ ἀρχὴ τῆνδε ἰητρῶν καὶ λεγόμενα ἢ προσφορόμενα, πρὸς τὸ σῶμα τὸ ἑωυτῆ ἢ διαγινώσκειν. ἐπίστασθαι δὲ τούτων ἕκαστα, ὅσον εἰκὸς ἰδιώτην. ταῦτ' οὕτω ἐπίστατο ἂν τις μάλιστα εἰκῶς ἢ ἐπὶ τὴν ἀληθείην τάδε. νουσήματα τοῖσιν ἀνθρώποισι γίνεται ἄπαντα, πολλὰ χολῆς καὶ φλέγματος. ἢ ἡ χολὴ ἢ τὸ φλέγμα τὰς νούσους παρέχει, ὅταν ἐν τῷ σώματι, ἢ ὑπερθερμάνηται, ἢ ὑπερψυχράνῃ, ἢ ὑπερθορμαίνηται, ἢ ὑπερψύχηται. πάσχει δὲ ταῦτα τὸ φλέγμα ἢ ἡ χολὴ. ἢ ἀρχὴ σιτίων. ἢ ἀρχὴ ποτῆ. καὶ ἀρχὴ πόνων. ἢ ἀρχὴ κοπημάτων. ἢ ὀσμῆς. καὶ ἀκοῆς. ἢ ὄψιος. καὶ λαγνείης. ἢ ἀρχὴ τῆ θορμοῦ. καὶ ἀρχὴ τῆ ψυχροῦ. πάσχει δὲ ὅταν τούτων ἕκαστα τὴν εἰρημένων, ἢ μὴ ἐν τῷ δέοντι προσφορήσηται τῷ σώματι, ἢ μὴ τὰ εἰωθότα. ἢ πολέω τε καὶ ἰσχυρότερα. ἢ ἐλάσσω τε καὶ ἀσθενέστερα. τὰ μὲν δὴ νουσήματα γίνεται τοῖσιν ἀνθρώποισιν ἅπαντα ἀρχὴ τούτων. δεῖ δὲ πρὸς ταῦτα ἐν ἰδιώτην ἐπίστασθαι, ὁκόσα γινώσκειν ἰδιώτην. ὅσα δὲ τῶν χειροτέχνεων εἰκὸς ἐπίστασθαι καὶ προσφορέειν καὶ διαχειρίζεσθαι. παθὲ δὲ τούτων τὴν λεγομένων ἢ τὴν ποιεομένων, οἷόν τε εἶναι ἐν ἰδιώτην γνώμη συνὶ ξυμβάλλεσθαι. ἤδη οὕτω τούτων ὁπόθεν εἰκὸς δεῖ ἐπίστασθαι, ἐπὶ τὸ φράσω. Ἢν ἐς πὶ κεφαλὴν ὀδυναι ἐμπέσωσι, τούτου πὶ κεφαλὴν ξυμφορέει διαθορμαίνειν, λούοντα πολλῷ καὶ θορμῷ, καὶ πλαρμὸν ποιέοντα, φλέγμα καὶ μύξας ὑπάγειν. καὶ ἢν μὲν πρὸς ταῦτα ἀπαλλάσσηται τῆς ὀδυνίης, ἀρκεῖ ταῦτα. ἢν δὲ μὴ ἀπαλλάσσηται, κατὰ ἠέρα πὶ κεφαλὴν φλέγμα. διαιτᾶν δὲ, ξυφήματι ἢ ποτῷ ὕδατι. οἶνον δὲ μὴ προσφορέειν, ἐς τ' ἂν ἢ παθὲ ὀδυνίη παύσηται. ἐν γὰρ οἴνῳ ὅταν θορμὴ ἐοῦσα ἢ κεφαλὴ κάσσει, ἢ παθὲ ὀδυνίη,

ἰχυροτέρη γίνεται. Τὰ δὲ ἀλγήματα ἐς πέπειρον τοῦ φλέγματος, ὅταν ἐν τῇ κεφαλῇ κινηθὲν ἀθροισθῇ. ὠδυνᾶ δὲ ἄλλοτε καὶ ἄλλοτε· ὀδυνᾶται δὲ καὶ ἐμπίπτει ἐς πᾶν κεφάλαιον, ὠφελέει μὴ τὰ τοῦτα προσφορήματα. ὠφελέει δὲ, ἢν λεῖα ἀφαιρεθῇ ἀπὸ τοῦ μυκτῆρος, ἢ ἀπὸ τοῦ φλεβὸς τοῦ ἐν τῷ μετώπῳ. ἢν δὲ πουλυχρόνιον ᾖ ἰχυρὸν καὶ νοῦσημα ἐν τῇ κεφαλῇ γίνηται, ἢν μὴ ἀποκλάσῃ καθαρθεῖσης τῆς κεφαλῆς, ἢ χάσμα δεῖ τοῦτον πᾶν κεφαλήν, ἢ τὰς φλέβας κύκλῳ ἀποκαῦσαι. τὴν γὰρ λοιπὴν ἀπὸ τούτων μοῦνον, ἐλπὶς ὑγιέα γενέσθαι. οὓς νοσέοντας χρὴ σκοπεῖν. εἰ βύβλους ἀρχομένους ἐν τῇ καταστάσει τῇ νουσημάτων, ὅτου ἂν δέωνται. καὶ οἵους τε ὄντας, φαρμακεύειν. καὶ ἄλλο ὅτι ἂν τις θέλῃ προσενέγκαι. ἐν ᾧ πᾶν ἀρχὴν παρεὶς τελευτῶσης τῆς νούσου προσφορῆς, ἐν ἀπειρηκότι ἤδη τῷ σώματι, δέδιεν ἰχύν τι προσενέγκαι, κίνδυνος ἁμαρτάνειν μᾶλλον, ἢ ἐπιτυγχάνειν. Ἢν ἐς τὰ ὦτα ὀδυνᾶται ἐμπίσῃ, λύειν ξυμφορεῖ πολλῷ ὕδατι μοῦνον, καὶ πυρεῖν τὰ ὦτα. καὶ ἐν μὲν τοῖς τοιούτοισι τοῦ φλέγματος λεπτυομένου ἀπὸ τῆς κεφαλῆς, καὶ ἡ ὀδυνὴ ἀπολείπει, ἀρκέει ταῦτα. ἐν δὲ μὴ, τὴν λοιπὴν ἄνισον φαρμάκων, πῖσαι ἄνω ὅ, τι * φλέγμα καθαίρει. ἢ πᾶν κεφαλῆν καθῦραι, ὃ καθαίρεται τῆς κεφαλῆς φλέγμα. ἢν δὲ ἄλγημα καὶ τοῦτο γίνεται, ὅταν ἐσωθεν πρὸς πᾶν ἀκοὴν φλέγμα ἐκ τῆς κεφαλῆς προσπέσῃ. Ἢν δὲ τὰ παρὰ πᾶν φάρυγα φλεγμήνῃ, ἀναχαράζειν χρή. γίνεται δὲ ἐν ταῦτα, ἀπὸ φλέγματος. Ἢν δὲ τὰ οὖλα, ἢ τι τῶν ἔσω τῇ γλώσσῃ φλεγμαίνῃ, διαμασητοῖσι χρῆσθαι. ἀπὸ φλέγματος δὲ καὶ ταῦτα γίνεται. Ἢν δὲ ἡ σταφυλὴ καταχρεμαθῇ καὶ πίγνῃ, οἱοι δὲ τοῦτο καθιστᾶσι χαράσσειν, παραχρῆμα μὲν τοῖσιν ἀναχαραλίκτοισι χρῆσθαι, σκυβάλῳ ὡς γέγραπται ἐν τοῖσι φαρμάκοισιν. ἐν δὲ πρὸς ταῦτα μὴ ἰσχνὴ γένηται, ὅπαθεν ξυρέοντα πᾶν κεφαλὴν, σικύας προβάλλειν δύο. καὶ τοῦ αἵματος ἀφαιρεῖν ὡς πλεῖστον· ἢν ἀναπαύσῃ ἐπίσω ἡ ῥεῦμα τοῦ φλέγματος. ἐν δὲ μὴ δὲ τούτοισι καθίσῃ, χάσμα μαχαιρίῳ ἡ ὑσσῷ ὀξυτάτῳ χρὴ ἐνεῖν. χάσμα δὲ, ὅταν ἡ ἄκρον ὑπέρυθρον γίνηται. ἐν δὲ μὴ τοιοῦτον γλυφόμενον τμηθῇ, φλεγμαίνειν θέλει. ἢν ἔστιν ὅτε ὀξύπτερον ἔπιξε. γίνεται δὲ ἢν τοῦτο ἔσω φλέγματος, ὅταν ἐκ τῆς κεφαλῆς θαλφθείσης, ἀθρόον καταῤῥυῇ. Ὅσα δὲ τοῦδε ὀδόντας γίνεται ἀλγήματα, ἐν μὲν σεσηπόσι ἢ καὶ κινέεται, ἐξαιρέειν. ἐν δὲ μὴ βέβρωται, μὴ δὲ κινέηται· ὀδυνᾶν δὲ παρέχει, καυστικὰ ἀποξηρᾶναι. ὠφελέει δὲ, καὶ τὰ διαμασήματα. αἱ δὲ ὀδυνᾶσαι γίνονται, ὅταν φλέγμα ὑπέλθῃ, ἔσω τὰς ῥίζας τῶν ὀδόντων. ἐσθίονται δὲ καὶ διαβρώσκονται. οἱ μὲν, ἀπὸ φλέγματος· οἱ δὲ, ἀπὸ σπίδων, ἐν φύσει ἀσθενέες ἐόσι, καὶ κοιλίην ἔχοντες ἡ πεπηγότες ἐν τοῖσιν ἄλοισι κακῶς. Ἢν δὲ ἐν τῇ ῥινὶ πόλυπος ἐπιγένῃ, οἱ πρῆγμα, πίεται τε ἡ ἀπομύσσει ἐκ τοῦ μυκτῆρος ἐς τὸ στόμα· ἐξαιρέεται δὲ, διορύχῳ διελκόμενος ἐς τὸ στόμα ἐκ τῆς ῥινός. οἱ δὲ καὶ φαρμάκοισιν ἐκκόπτονται. φύεται δὲ, ἔσω φλέγματος. ταῦτα μὲν ὅσα ἀπὸ τῆς κεφαλῆς φύεται νουσήματα, ἐν ἐφθαλμῶν. ταῦτα δὲ ἰδίως γεγράφεται. Γλαυκὶ δὲ τῶν κατὰ κοιλίην νουσημάτων, ἐν θυμέεσθαι χρή, τάδε. ἐν λυγμὶς. ἐν δυσθυμονίη. καῦσος. φρενῖτις. αὖται καλέονται ὀξέαι· καὶ γίνονται μὲν μάλιστα καὶ ἰχυρόταται ἐν τοῖσι μωνος. γίνονται δὲ, ἡ ἐν τοῖσι βράχεος. ἥσσον δὲ, ἡ μαλακώτεραι. ἐν δὲ παρατυγχάνῃς, ταῦτα ἂν ἡ ποιέων καὶ ξυμβουλεύων τυγχάνῃς μάλιστα. Γλαυκὶς. πυρετὸς ἴσχει, καὶ τοῖσι ἐν λυγροῦ ὀδυνᾶται· καὶ ὀρθοπνοίη. καὶ βήξ. καὶ ἡ σίαλον καὶ ἀρχὰς μὲν, ὑπόχολον πτύει. ἐπειδὰν δὲ πεπαίνηται γίνηται ἡ ἐκπαίσῃ, ἡ ὑπόπυον· τούτου τοῖσι μὲν ἐν λυγροῦ τῆς ὀδυνῆς διδόναι, ὅ, τι ἀποσήσει ἀπὸ τοῦ ἐν λυγροῦ, τό τε φλέγμα ἡ πᾶν χολὴν. ἡ γὰρ ὀδυνὴ, οὕτως ἂν εἴη μαλακωτάτη. πᾶν δὲ κοιλίην θεραπεύειν, ὑπάγοντι ἡ ψύχοντι κλύσματι, ἔστιν γὰρ τῇ νούσῳ τῇ ξυμπίσῃ συμφορώτατα. προσφορέειν δὲ ποτὸν τε καὶ ῥύφημα, καὶ τὰ πόματα διδόναι ἐξύτερα, ὡς ἡ σίαλον ἀναγεθαίρηται ἀπὸ τοῦ ἐν λυγροῦ. ὅταν δὲ καθαίρεσθαι ἄρξῃ ἡ πύον, θῦμαίνονται ξυμφορέει ἡ ἐν λυγρὸν, ἔξωθεν ἐπαίνειν τὰ πρὸς ἡ ἐν λυγρόν· πρόσθεν δὲ, ἃ ξυμφορέει ἐξαιρέεται γάρ. γίνεται δὲ ἡ νοῦσος αὕτη, μάλιστα μὲν ἐκ πόσιος, ὅταν τις ὑγράζοντος τοῦ σώματος, ἡ μεθύων, ἡ νήφων, ἐρίσῃ. γίνεται δὲ καὶ ἄλλως. κρίνεται δὲ ἡ νοῦσος. ἡ μὲν βραχυτάτη, ἑβδόμῃ· ἡ δὲ μακροτάτη, τεσσαρεσκαιδεκάτῃ. καὶ ἐνιαυτῷ. καὶ ἢν μὲν ἐν ταύτῃ πεπανθῇ καὶ καθαρθῇ ἡ πύον ἀπὸ τοῦ ἐν λυγροῦ, ὑγιὴς γίνεται. ἐν δὲ μὴ πεπανθῇ, ἔμπυος γίνεται. καὶ ἡ νοῦσος μακρὴ κρίνεσθαι δὲ ἔστιν ἐν τῇσι νούσοισιν, ὅταν αὔξωνται αἱ νοῦσοι, ἡ μαραίνωνται, ἡ μεταπίπτωσιν ἐς ἕτερον νούσημα, ἡ τελευτῶσιν. Γλαυκὶ μονίη. πυρετὸς ἴσχει. καὶ βήξ. καὶ ἀποχρέμπτει ἡ μὲν πρῶτον, φλέγμα παχὺ καὶ καθαρόν. τῇ ἑκτῇ δὲ καὶ ἑβδόμῃ, ὑπόχολον καὶ ὑποπελίον. ὀγδόῃ δὲ καὶ ἐνάτῃ, ὑπόπυον. τούτου ἐν μὲν ὀδυνὴ ἐπίνεται ἡ τοῦ νώτου ἡ τοῦ ἐν λυγρέων, διδόναι ὅπῃ ἐν τῇ ἐν λυγρίτιδι τοῦ ἐν λυγροῦ τῆς ὀδυνῆς ἐν τῇ φαρμακιτίδι γέγραπται. ποτοῖσι δὲ καὶ ῥύφημα, καὶ τῆς κοιλίης ἐς πᾶν ὑποχώρησιν καὶ ψύξιν, καὶ τοῦτο τὸ θεραπεύειν τῇ ἐν λυγρίτιδι. ὅκως ἢ ἡ σίαλον ἐκ τοῦ ἐν λύματος ἀναγεθαίρεται καὶ ἡ πύον, διδόναι φάρμακα ποτὰ, οἷσιν ἐν λυμῶν ὑγραίνει καὶ καθαίρει ἡ πύον ἄνω. ἡ δὲ νοῦσος αὕτη γίνεται, ὅταν ἐκ τῆς κεφαλῆς φλέγμα ἀθρόον ῥυῇ ἐς τὸ ἐν λύμονα. ἔστι δ' ὅτε καὶ ἐκ

περιπνευμονίας μεθίεται ἐς περιπλευμονίαν καὶ καῦσον. κείνεται δὲ αἱ ἡμέρησιν, ἡ μὲν βραχυτάτη, αἱ τεσσαρεσκαίδεκα. ἡ δὲ μακροτάτη, αἱ εἴκοσι. διαφθείρουσι δὲ ταύτην ὀλίγοι γίνονται δὲ καὶ ἔμπυοι ἐκ ταύτης τῆς νούσου, ἢν μὴ αἱ τῆσι κυρίησιν ὁ περιπνευμων καθαρθῇ. φρενῖτις ὅταν λάβῃ, πυρετός. ἴσχει ἐλληχρὸς τὸ πρῶτον, καὶ ὀδυνᾷ πρὸς τὰ ὑποχόνδρια. μᾶλλον δὲ πρὸς τὰ δεξιά, ἐς ἣπαρ. ὅταν δὲ τετάρταιος γένηται καὶ τεσσαρεσκαιδεκαταῖος, ὅ, τε πυρετὸς ἰσχυρότερος γίνεται, καὶ ὀδυνᾶται, καὶ ἡ χρὼς ὑπόχλοον γίνεται. καὶ τῶν νοῦ παρακοπή. τούτῳ τῆς μὲν ὀδυνῆς, ἄπρηξ αἱ τῇ περιπνευμονίῃ διδόναι. καὶ γλιαίνειν, ἵνα ἡ ὀδυνὴ ἔχῃ. πλὴν κοιλίῃ δὲ θεραπεύειν καὶ τἄλλα ποιέειν τὰ αὐτά, πλὴν τῶν ποτῶν. ποτῷ δὲ χρῆσθαι τῷ ἄλλων ὅτῳ αἱ θέλῃς, πλὴν οἴνου. ἡ ὄξος καὶ μέλι καὶ ὕδωρ διδόναι. οἶνος δὲ οὐ ξυμφέρει τῷ νοῦ παρακοπέντος, οὔτε αἱ ταύτῃ τῇ νούσῳ, οὔτε αἱ ἑτέρῃσιν ἄλλῃσι. λούειν δὲ πολλῷ καὶ θερμῷ καὶ κατὰ πλὴν κεφαλὴν αἱ ταύτῃ τῇ νούσῳ ξυμφέρει. μαλασσομένου γὰρ τοῦ σώματος, καὶ ἱδρῶς μᾶλλον γίνεται, καὶ ἡ κοιλίη καὶ ἡ οὖρον διαχωρέει. καὶ αὐτὸς ἑαυτῷ ἑκάστοτε γίνεται. ἡ δὲ νοῦσος γίνεται ὑπὸ χολῆς, ὅταν κινηθεῖσα πρὸς τὰ σπλάγχνα καὶ τὰς φρένας προσίζῃ. ἡ δὲ νοῦσος κείνεται. ἡ μὲν βραχυτάτη, ἑβδομαίη. ἡ δὲ μακροτάτη, αἱ δεκατεσσαρεσκαιδεκατεῖς. διαφθείρουσι δὲ καὶ ταύτην, ὀλίγοι. μεθίστανται δὲ καὶ αὕτη, ἐς περιπλευμονίην, καὶ ἧσσον μετασῇ ὀλίγοι διαφθείρουσιν. καῦσος δὲ ὅταν ἔχῃ, πυρετὸς ἴσχει, καὶ δίψαν ἰσχυρὴν. καὶ ἡ γλῶσσα ξηραίνεται, καὶ μέλαινα γίνεται, τῷ πνεύματος ὑπὸ γε θερμότητος. καὶ ὁ χρὼς ὑπόχλοον γίνεται. καὶ τὰ πτύαλα χολώδεα. καὶ τὰ μὲν ἔξω, ψυχρὸς γίνεται. τὰ δὲ ἔσω, λίαν θερμός. τούτῳ ξυμφέρει ψύγματα προσφέρειν, καὶ πρὸς πλὴν κοιλίην, καὶ ἔξωθεν πρὸς τὸ σῶμα, φυλασσόμενος μὴ φείξῃ. καὶ τά τε πόματα καὶ τὰ βρύφιματα διδόναι ψυχρά, μὴ κατ' ὀλίγον ὡς ψυχρότατα. πλὴν δὲ κοιλίην θεραπεύειν. κλὴν μέν, μὴ ὑποχωρέῃ τὰ ἐόντα, κλύζειν. ψύχειν τε κλύσμασι ὡς ψυχροτάτοισιν, ἢ ὁ σμηρίης, ἢ ὀξυβάφου. ἡ δὲ νοῦσος αὕτη, γίνεται ὑπὸ χολῆς ὅταν κινηθεῖσα αἱ τὸ σώματος κατασηρέξῃ. φλλέει δὲ καὶ ἐς περιπλευμονίην μεθίστασθαι. κείνεται δὲ ἡ μὲν βραχυτάτη, ἑπτάτη ἢ δεκάτη. ἡ δὲ μακροτάτη, τεσσαρεσκαιδεκάτη. καὶ λὴν μὲν κατασῇ ἐς περιπλευμονίην, ὀλίγοι διαφθείρουσιν. λὴν δὲ μὴ μετασῇ, διαφθείρουσι πουλοί. αὐτοὶ μὲν οὕτω ὀξέως καλέονται. καὶ δὴ τούτων οὕτω θεραπεύειν. οἱ δὲ ἄλλοι τῷ χειμῶνος πυρετοὶ γίνονται, ἤτε ὑπ' οἴνου, ἤτε ἐκ κόπου, ἤτε ὑπ' ἄλλου τινός, φυλάσσεσθαι χρή. μεθίστανται γὰρ ἐνίοτε ἐς τοὺς ὀξέας νούσους. ἡ δὲ μετάστασις αὐτῶν, τοιαύτη γίνεται. ὅταν τὴν δύο κεκινημένων τῷ φλέγματός τε καὶ τῆς χολῆς, μὴ τὰ ξυμφέροντα προσφέρῃ τοῦ σώματι, συσχεφόμενα αὐτὰ πρὸς ἑωυτά, τό, τε φλέγμα καὶ ἡ χολὴ προσπίπτει τῷ σώματος ὅπου αὐτύχῃ. καὶ γίνεται ἡ περιπλευμονίη. ἡ φρενῖτις, ἡ περιπλευμονίη. φυλάσσεσθαι οὖν χρὴ, τὸν πυρετὸν τὸν ἐν χειμῶνι. ἡ δὲ φυλακὴ αὐτῆς ἔσω, ἡσυχίη, καὶ ἰσχνασίη. καὶ τῆς κοιλίης κένωσις. ξυφήμασι δὲ καὶ πόμασι διάγειν, ἕως ἂν ὁ πυρετὸς μειωθῇ. τὴν νούσων σχεδὸν τι μάλιστα αἱ ὀξέαι, καὶ ἀποκτείνουσι καὶ ἐπιπονώτατοί εἰσι. καὶ δεῖ πρὸς αὐτὰς, φυλακῆς τε πλείστης, καὶ θεραπείης ἀκριβεστάτης. καὶ ἀρχὴ τῆς θεραπεύοντος, ἡμισυ μὲν μηδὲν προσγίνεσθαι, ἀλλ' ἀρκέειν τὰ ἀπ' αὐτῆς τῆς νούσου ἡμάρτων ὑπάρχοντα. ἀγαθὸν δὲ ὄ, τι ἂν οἷός τε ᾖ. καὶ λὴν μὲν ὀρθῶς θεραπεύοντος τῆς ἠρροῦ κατὰ μεγέθεος τῆς νούσου κρατέειν τὸν ἡμίωνον, οὐχὶ καὶ αὕτη ἡ ἁμαρτίη τῆς ἠρροῦ ἐστίν. λὴν δὲ μὴ θεραπεύοντος ὀρθῶς. μὴ δὲ γινώσκοντος, κατὰ τῆς νόσου κρατέειν τῆς ἠρροῦ. τοῦ δὲ θέρεος τάδε γίνεται. πυρετὸς, ἴσχει ἰσχυρὸς, καὶ δίψα. καὶ ἐμέουσιν αἱ οἱ χολώδεα. αἱ οἱσι δὲ, καὶ ἡσσον διαχωρέει. τούτοισι δὲ πίνειν διδόναι καὶ ῥυφῆν, ὅ, τι ἂν σοι δοκέῃ ἐπιτηδειότατον εἶναι. λὴν δὲ προσίσχειν πρὸς πλὴν καρδίην χολὴν ἡ φλέγμα, ἐπὶ πίνοντες ὕδωρ ψυχρὸν, ἢ μέλι κρητον, ἐμέειν. λὴν δὲ ἡ γαστὴρ μὴ ὑποχωρέῃ, κλύσματι χρῆσθαι, ἢ βλαπτω. ἡ δὲ νοῦσος γίνεται ὑπὸ χολῆς. ἀποπλάσσονται δὲ μάλιστα ἑβδομαῖοι, ἢ ἀναπαυσαῖοι. λὴν δὲ τῷ πυρετῷ ἔχοντος μὴ καθαίρων, μήτε κάτω, μήτε ἄνω. πόνος δὲ ἂν καθ' ὅτεον τὸ σῶμα, ὅταν ἡ ῥιγώσαις ἢ τετάρταιος, φαρμάκῳ ὑποκλύζειν ἐλαφρῷ κάτω, ἢ πόματι. ποιέειν δὲ, ῥύφημα ἀπὸ κέγχρου, ἢ ἀλήτου. καὶ πόμασι τοῖσιν αὐτοῖσι θεραπεύειν. πάσχουσι δὲ μὴ ταῦτα ὑπὸ χολῆς. λὴν δὲ τὰ μὲν ἔξω μὴ πυρώδης ἡ σφόδρα, τὰ δὲ ἔσω καὶ ἡ γλῶσσα ξηραίνεται, καὶ μέλαινα γίνεται, καὶ οἱ πόδες, καὶ αἱ χεῖρες ἄκρεα ψυχρὰ, τούτῳ φαρμακον μὲν μὴ διδόναι. θεραπεύειν δὲ, προσφέρων ψύγματα, καὶ πρὸς πλὴν κοιλίην, καὶ πρὸς τὸ ἄλλο σῶμα. καλέεται δὲ ὁ πυρετὸς καυσώδης οὗτος. κείνεται δὲ μάλιστα δεκατεσσαρεσκαιδεκατεῖς. λὴν δὲ τὸ πῦρ λαμβάνῃ μὴ μεθίῃ, τῷ δὲ σώματος βαρὺς αὐτὸν ἔχῃ, τῷτον ἕως μὲν ἂν τὸ πῦρ ἔχῃ ῥυφήμασι μὴ πόμασι θεραπεύειν. ὅταν δὲ μὴ ἔχῃ, διδόναι μὴ στίφα. καθεῖραι δὲ ὡς τάχιστα φαρμάκῳ, ἢν τε ἄνω δοκέωσι δεῖσθαι, ἢν τε κάτω. λὴν δὲ πυρετὸς μὲν μὴ ἔχῃ. τὸ δὲ σῶμα πικρὸν ἔχῃ, μὴ τὸ σῶμα βαρυαίνῃ τε μὴ ἀστίῃ, φάρμακον διδόναι. πάσχει ἢ ταῦτα ὑπὸ χολῆς ὅταν εἰς τὰς φλέβας μὴ τὰ ἄκρεα κατασηρέξῃ. ὁπόθεν δὲ ἄλλα ὀδυνᾶται αἱ ἢ θέρεα κατὰ κοιλίην γίνονται. ὁπόθεν μὴ πρὸς τὰ ὑποχόνδρια μὴ πλὴν καρδίην, μελίκρητον

ὑδαρὲς ποιέων, ὅσον τρεῖς κοτύλας ὄξος παραχέας, δὸς πιεῖν χλιαρόν. καὶ ἐπισχὼν ὀλίγον χρόνον καὶ ξυνθαλφθεὶς πυρὶ καὶ ἱματίοισιν, ἐμείτω. ἢν δὲ ἀπεμέσαντι αὖθις προσίστηται καὶ πνίγη, αὖθις ἔμετον ποιείσθω. ἢ λούσας αὐτὸν πολλῷ, καὶ θερμῷ, ὑποκλύσαι. καὶ χλιάσματα προστιθέναι ἐὰν ἡ ὀδύνη ἔχη. πάσχουσι δὲ ταῦτα μάλιστα ὑπὸ φλέγματος, ὅταν κινηθὲν προσπέσῃ πρὸς τὴν καρδίην. διδόναι δὲ τοῖσι τὰ τοιαῦτα ἀλγήματα ἀλγέουσι, καὶ τῶν φαρμάκων ἃ γέγραπται παύοντα τῆς τοιαύτης νούσου ἐν τῇ φαρμακίτιδι. ἢν δὲ μεθίστηται ἡ ὀδύνη ἄλλο τε ἄλλη τῆς κοιλίης καὶ ἀπύρετος ἦ, λούειν πολλῷ καὶ θερμῷ. καὶ πίνειν διδόναι, τῆς ὀδύνης εἵνεκα, ἃ ἐν τῇ πλευρίτιδι γέγραπται. ἢ τῶν ἄλλων ὅ, τι ἂν σοι δοκέῃ. ἢν δὲ μὴ ἀπαλλάσσηται τῆς ὀδύνης, ὑποκαθῆραι φαρμάκῳ κάτω. σιτίων δὲ ἀπέχεσθαι, ἕως ἂν ἡ ὀδύνη ἔχη. τὰ δὲ τοιαῦτα ἀλγήματα ὅσα οὕτως πλανᾶται, ὑπὸ χολῆς γίνεται. ὅσαι δὲ κάτωθεν τοῦ ὀμφαλοῦ, ὀδύναι γίνονται, ὑποκλύσαι μαλακῷ κλύσματι, ἢν δὲ μὴ παύηται, φάρμακον δοῦναι κάτω. ὁκόσαι δὲ ὀδύναι ἐξαπίνης γίνονται ἐν τῷ σώματι ἄνευ πυρετοῦ, ξυμφέρει λούειν πολλῷ καὶ θερμῷ, καὶ χλιαίνειν. τὸ γὰρ φλέγμα καὶ ἡ χολὴ, ξυνεστηκότα μὲν, ἰσχυρὰ δέ ἐστι καὶ κρατέει καθ' ὁποῖον ἂν τοῦ σώματος στῇ. καὶ πόνον τε καὶ ὀδύνην ἰσχυρὴν παρέχη. διακεχυμένα δὲ ἀσθενέστερά ἐστι καθ' ὃ ἂν εὐδηλα ἦ τοῦ σώματος. τὰ δὲ νουσήματα ὅσα τοῦ θερέος γίνονται, εἴωθε γίνεσθαι οὕτως. ὅταν τὸ σῶμα ὑπὸ τοῦ ἡλίου θαλφθῇ, ὑγραίνεται. ὑγραινόμενον δὲ, νοσέει, ἢ πᾶν, ἢ ἐς ὃ μέρος ἂν κατασταθείξῃ, τὸ φλέγμα καὶ ἡ χολή. ἢν μὲν οὖν τις αὐτὰ ἀρχόμενα θεραπεύῃ, οὔτε μακρὰ γίνεται, οὔτε ἐπικίνδυνα. ἢν δὲ μὴ θεραπεύῃ, ἢ κακῶς θεραπεύῃ, φιλέει καὶ μακρότερα γίνεσθαι, πολλάκις δὲ καὶ κτείνει. καὶ τριταῖοι δὲ καὶ τεταρταῖοι πυρετοὶ, ἐκ τῶν τοιούτων γίνεσθαι πεφύκασιν. αὕτη ἡ κατάστασις τῶν νουσημάτων, μάλιστα μὲν τοῦ θερέος γίνεται. ἐνίοισι δὲ καὶ τοῦ χειμῶνος. Τριταῖος δὲ πυρετὸς ὅταν ἔχῃ, ἢν μέν σοι δοκέῃ ἀκάθαρτος εἶναι, τῇ τετάρτῃ φάρμακον δοῦναι. ἢν δὲ μή σοι δοκέῃ φαρμάκου δεῖσθαι, διδόναι φάρμακα ποτὰ, οἷσιν ἢ μεταστήσεται ὁ πυρετὸς, ἢ ἀπολείψει. διδόναι δὲ ὥσπερ γέγραπται ἐν τοῖσι φαρμάκοισι. καὶ τῇ μὲν λήψει, ῥυφήματι καὶ ποτῷ διαιτᾶν. ταῖς δὲ διὰ μέσου, σιτίοισι διαχωρητικοῖσι. λαμβάνει δ' ὡς ἐπὶ τὸ πουλὺ, οὐκ ἐπὶ πλεῖστον. ἢν δὲ μὴ θεραπεύηται, ἐθέλει μεθίστασθαι ἐς τεταρταῖον καὶ γίνεσθαι πουλυχρόνιος. Ἢν δὲ τεταρταῖος λαμβάνῃ. ἢν μὲν ἀκάθαρτος ἦ, καθαίρειν πρῶτον μὲν τὴν κεφαλήν. καὶ διαλείπων τρεῖς ἢ τέτταρας ἡμέρας, φάρμακον διδόναι ἄνω κατ' αὐτὴν τὴν λῆψιν. διαλιπὼν δὲ, κάτω δοῦναι ἕτερον ἐν αὐτῇ τῇ λήψει. ἢν δὲ πρὸς ταῦτα μὴ παύηται, διαλιπὼν πάλιν, λούσας πολλῷ καὶ θερμῷ, δοῦναι τῶν φαρμάκων ἃ γέγραπται. ποτήμασι δὲ καὶ ῥυφήμασι καὶ τῇ ἄλλῃ διαίτῃ χρῆσθαι, ὥσπερ ἐπὶ τοῦ τριταίου. λαμβάνει δὲ οὗτος ὁ πυρετὸς, οὐ μὲν πλείστους, πουλὺν χρόνον. οὐ δὲ, καὶ ὀλίγον. καὶ γίνεται μὲν, ὅ, τε τριταῖος καὶ τεταρταῖος ὑπὸ χολῆς καὶ φλέγματος. διότι δὲ ὁ τριταῖος καὶ ὁ τεταρταῖος ἑτέρωθί μοι γέγραπται. δύναμιν δὲ ἔχει τῶν πυρετῶν τὰ φάρμακα τούτων, ὥς τε πινόμενα, τὸ σῶμα κατὰ χώρην εἶναι, ἐν τῇ εἰωθείῃ θερμότητι τε καὶ ψυχρότητι. καὶ μήτε θερμαίνεσθαι παρὰ φύσιν, μήτε ψύχεσθαι. διδόναι δὲ, ὡς ἐν τῇ φαρμακίτιδι γέγραπται. Φλέγμα λευκὸν ὅταν ἔχῃ, τὸ σῶμα οἰδέει πᾶν, λευκῷ οἰδήματι. καὶ τῆς αὐτῆς ἡμέρης, τὸ μὲν, δοκέει ῥάων εἶναι. τὸ δὲ, φλαυρότερος. καὶ τὸ οἴδημα ἄλλο τε ἄλλη τοῦ σώματος, μέζον τε καὶ ἐλάσσον γίνεται. τούτῳ φάρμακα διδόναι κάτω, ὑφ' ὧν ὕδωρ ἢ φλέγμα καθαίρεται. διαιτᾶν δὲ, σιτίοισι καὶ ποτοῖσι καὶ πόνοισιν, ὑφ' ὧν ὡς ξηρότατος ἔσται καὶ ἰσχνότατος. ἡ δὲ νοῦσος αὕτη, γίνεται ἀπὸ φλέγματος. ὅταν τις ἐκ πυρετῶν πολυχρονίων φλεγματώδης ὢν, ἀκάθαρτος γένηται, τρέπηταί τε τὸ φλέγμα αὐτοῦ ἀνὰ τὰς σάρκας. καὶ λευκότερον μὲν οὐδὲν τοῦτον τοῦ ἄλλου ἢ φλέγματος. ὁ δὲ χρὼς, φαίνεται λευκότερος. τὸ γὰρ αἷμα ὑπὸ πλήθους τοῦ φλέγματος, ὑδαρέστερον γίνεται. καὶ οὐκ ἐνὶ ὁμοίως ἐν αὐτῷ τὸ εὔχροον. καὶ διὰ τοῦτο λευκότεροί τε φαίνονται. καὶ καλέεται ἡ νοῦσος, φλέγμα λευκόν. ἢν μὲν οὖν θεραπευθῇ ἀρχομένης τῆς νούσου, ὑγιὴς γίνεται. ἢν δὲ μὴ, ἐς ὕδρωπα μεθίσταται ἡ νοῦσος, καὶ διέφθειρε τὸν ἄνθρωπον. Ὁκόσοι δὲ σπλῆνα ἔχουσι μέγαν, ὅσοι μὲν εἰσι χολώδεες, κακόχροιοί τε γίνονται καὶ κακελκέες καὶ δυσώδεες ἐκ τοῦ στόματος καὶ λεπτοί. καὶ ὁ σπλὴν σκληρὸς, καὶ αἰεὶ παραπλήσιος τὸ μέγεθος. καὶ τὰ σιτία οὐ διαχωρέει. ὁκόσοι δὲ φλεγματίαι, ταῦτά τε ἴσον πάσχουσι, καὶ ὁ σπλὴν ἄλλο τε, μείζων γίνεται. ἄλλο τε δὲ, ἐλάσσων. τούτοισι ξυμφέρει, ἢν μὲν ἀκάθαρτοι φαίνονται, καθαίρειν καὶ τὴν κεφαλὴν καὶ τὸ ἄλλο σῶμα. ἢν δὲ μὴ δέονται φαρμακείης, διαιτᾶν. τοῖσι μὲν φλεγματώδεσι, ξηραίνοντα τὸ σῶμα καὶ ἰσχναίνοντα σιτίοισι καὶ ποτοῖσι, καὶ ἐμέτοισι, καὶ γυμνασίοισιν ὡς πλείστοισι, καὶ περιπάτοισι. καὶ τοῦ ἦρος ἐλλεβόρῳ καθαίρειν ἄνω. ὁκόσοι δὲ χολώδεες, ξυμφέρει διυγραίνοντα τῇ διαίτῃ ὑπάγειν τὴν κοιλίην, καὶ τὴν κύστιν καὶ τὴν φλέβα τὴν σπληνίτιν, ἀφιέναι πυκνά. καὶ τοῖσι διουρητικοῖσι φαρμάκοισι χρῆσθαι, ἃ γέγραπται μαλθάσσειν τὸν σπλῆνα. καὶ καθαίρειν

ἕτερος ὧρη, καὶ τῶτο χολώδ. οἷσι δὲ τὴν αὐλὸν ἰώτων, ἀπὸ μὲν τῶν φαρμάκων πίνοντες οὐκ ὠφελέονται, οὐδ' ἀπὸ τῆς ἄλλης θεραπείης ἰσχνότερος οὐδὲ γίνεται αὐτῶν ὁ αὐλὸν, ἀλλὰ κρατύνεται τὰ προσφερόμενα ἀπὸ τῶ μεγέθεος τῆς νόσε. προϊόντος δὲ τ χρόνου, οἷσι μὲν ἐς ὕδρωπα τραπείσα ἡ νοῦσος, καὶ διεφθαρκὼς ἐν. οἷσι δὲ, καὶ πυΐσκεται. καὶ καυθώδεις, ὑγιέες γίνονται. οἷσι δὲ, καὶ ξυμπαταγηράσκει, σκληρές τε ὧν καὶ μέγας. ἡ δὲ νούσημα γίνεται, ὅταν ἐκ πυρετῶν καὶ καυσώδης ἐκ θεραπείης, χολὴ ἡ φλέγμα ἡ ἀμφότερα ἐς ἢν αὐλῶνα καταπεψείξη. καὶ πολυχρόνιον μάλιστα ἐστὶ, ὅτι ἡ πάθος θανατώδες δὲ, οὐ. τῶν φαρμάκων ὅσα δίδοται τῶ αὐλῶνος, τὰ μὲν καὶ διὰ τῆς κύστιος καθαίρει, καὶ ποιέει λαπαρώτερον. τὰ δὲ καθαίρει μὲν, οὔτε διὰ τῆς κύστιος οὐδὲν, ὅ, τι καὶ φανερώτερον, οὔτ' ἄλλη οὐδαμῆ. λαπάσσει δὲ, ἢν αὐλῶνα. Ἐλεὸς ὅταν λάβῃ, ἡ γαστὴρ σκληρὴ γίνεται. καὶ διαχωρέει οὐδέν. καὶ ὁ δρὼν καὶ πρὸ τοῦ πρὸ τὸν κοιλίῳ ἔχει, καὶ πυρετὸς, καὶ δίψα. οἷσι δὲ ἀπὸ πόνου ἐμέει καὶ χολώδ. τῶτον χρὴ διυγραίνειν, καὶ ἔσωθεν καὶ ἔξωθεν. λούειν τε πολλῶ καὶ θερμῶ. καὶ πίνειν ὅσα τὴν τε κοιλίῳ κινέει, καὶ ὃ οὖρον ὑπάγει. μὴ ὑποκλύζειν ἰῶ δέχηται. ἰῶ δὲ μὴ δέχηται, τὸ κλύσμα, αὐλίσκον προσήσας πρὸς πόδεῶνα, ἀσκίου φυσήσας, οἷσιν αὐτῷ φύσην πολλῶ. καὶ ἐπειδὰν αὐτῷ τὸ αὐτερον ἀπὸ τῆς φύσης καὶ ἡ γαστὴρ, ὀδελὼν ἢν αὐλίσκον, οἷσιν παραχρῆμα κλύσμα. καὶ ἰῶ δέχηται, ὑποχωρήσει καὶ ὑγιὴς ἔσται. ἰῶ δὲ μὴ οὕτω δέχηται τὸ κλύσμα, ἀποθνήσκει μάλιστα ἑβδομαῖος. ἡ δὲ τοιαύτη νοῦσος γίνεται, ὅταν τῆς ἡπάτου ξυμπαυθῇ ἀθρόον ἐν τῷ αὐτόρῳ, πρὸ τῶτο πρόσφορα φλέγμα. καὶ τὸ αὐτερον ἅτε τούτων ἀθρόων ἐνεοχλημένων, πρόσπιδέει. καὶ οὔτε τὴν ἄνωθεν πνοιῶν φαρμακον δέχεται, ἀλλὰ ἀνεμέα, οὔτε τὴν κάτωθεν προσφορομένων κλυσμάτων δέχεται. ἔστι δὲ τὸ νούσημα ὀξὺ καὶ ἐπικίνδυνον. Ὑδρος δὲ γίνεται τὰ μὲν πρόσθεν, ὅταν τις ἐκ νόσου μακρῆς ἀκάθαρτος διαφορήσηται πολλῶ χρόνον. φθείρονται γὰρ αἱ σάρκες, καὶ τήκονται, καὶ γίνεται ὕδωρ. γίνεται δὲ ὕδρωψ, καὶ ἐκ τῶ αὐλῶνος ὅταν νοσήσῃ. μὴ ἀπὸ τῶ ἡπατος. μὴ ἀπὸ λευκοῦ φλέγματος. μὴ ἀποδυσεντερίης. μὴ λειεντερίης. μὴ ἰῶ μὲν ὀξὺ ἀκαθαρσίης γενηθ ὕδρωψ, ἡ μὲν γαστὴρ, ὕδατος πίμπλαται. οἱ δὲ πόδες μὴ αἱ κνήμαι, ἐπαίρονται. οἱ δὲ ὦμοι καὶ αἱ κλεῖδες καὶ τὰ σήθεα καὶ οἱ μηροὶ, τήκονται. τῶτον ἰῶ ἀρχόμενον λάβῃς πρὸ τῶ ὑποδύσαι γλυκέα ἔμετα, φαρμακα πιπάσκειν κάτω, ὑφ' ὧν ὕδωρ ἡ φλέγμα καθαίρεται. χολὴ δὲ κινέειν. σπόγοισι δὲ καὶ ποτοῖσι καὶ πόνοισι καὶ τροφῇσι τοῖσι παλαιοῖσι διαιτᾶν, ὑφ' ὧν ἰσχνὸς μὴ ξηρὸς ἔσαι, μὴ αἱ σάρκες ὡς ἰσχνόταται. ἡ δὲ νοῦσος, θανατώδης, ἄλλως τε καὶ ἰῶ φθῇ ἡ γαστὴρ μεσωθεῖσα ὕδατος. ὅταν δὲ ἀπὸ αὐλῶνος, ἢ ἡπατος, ἢ λευκοῦ φλέγματος, ἢ δυσεντερίης ἐς ὕδρωπα μεταστῇ, θεραπεύειν μὲν, τοῖσι αὐτοῖσι ξυμφέρει, διαφεύγουσι δὲ, οὐ μάλα. τῶν γὰρ νοσημάτων ὅ, τι ἂν ἕτερον ἐφ' ἑτέρῳ γένηται, ὡς τὰ πολλὰ ἀποκτείνει. ὅταν γὰρ ἀσθενεῖ τῷ σώματι ὅτι ἀπὸ τῆς παρούσης νούσου, ἑτέρη νοῦσος ἐπιγενηθ, πρόσαπόλυται ἀπὸ ἀσθενείης, πρὶν ἢ πλὴν ἑτέρῳ νοῦσον, πλὴν ὑστέρῳ γενομένῳ, τελευτᾶσι. ἡ δὲ ὕδρωψ γίνεται οὕτως. ἐπειδὰν αἱ σάρκες ἀπὸ φλέγματος. καὶ χρόνου. καὶ νόσου. καὶ ἀκαθαρσίης. καὶ καυθώδεις. καὶ πυρετῶν διαφθαρῶσι, τήκονται καὶ γίνονται ὕδωρ. καὶ ἡ μὲν κοιλίη, οὐ μεταδίδοι ὕδωρ ἐς ἑωυτήν. κύκλῳ δὲ, περὶ αὐτὴν γίνεται. καὶ ἰῶ μὲν οὕτω ἀπὸ τῆν φαρμάκων καὶ τῆς ἄλλης διαίτης ὠφελέηται, καὶ ἡ γαστὴρ λαπάσσεται αὐτῶ. ἰῶ δὲ μὴ, τὰ μὲν ἄφεῖναι τῶ ὕδατος. τέμνεται δὲ, ἡ παρὰ τὸν ὀμφαλὸν, ἢ ὅπισθεν κατὰ πλὴν λαγόνα. διαφεύγουσι δὲ καὶ σὺν βύθον ὀλίγοι. Δυσεντερίη ὅταν ἔχῃ ὀδυνὴ ἔχει κατὰ τὸ πρόσω πλὴν κοιλίῳ, καὶ στόφος. καὶ διαχωρέει χολῶ τε καὶ φλέγμα, καὶ αἷμα ξυμπεπυημένον. τούτου καθαίρασ πλὴν κεφαλὴν, φαρμακων πέμψασ, ὅ, τι φλέγμα καθαίρει. καὶ πλὴν κοιλίῳ γάλακτι ἕφθῳ διανίψασ, τὸ ἄλλο σῶμα θεραπεύειν καὶ ἰῶ μὲν ἄπυρος ἢ, πλὴν μὲν κοιλίῳ λιπαρόῃσι, καὶ πίσσι, καὶ γλυκέσι, καὶ ὑσροδίοισι. ὑπάγειν ἀεὶ τὰ ἐναντία. καὶ λούειν πολλῶ καὶ θερμῶ, τὰ κάτω τῶ ὀμφαλοῦ, ἰῶ ὀδυνὴ ἔχῃ. τὰ δὲ πόματα μὴ τὰ ῥυφήματα καὶ τὰ σιτία προσφορέειν, κατὰ τὰ γεγραμμένα ἐν τῇ φαρμακίτιδι. ἡ δὲ νοῦσος γίνεται, ἐπειδὰν χολὴ καὶ φλέγμα κατασηψείξη ἐς τὰς φλέβας καὶ πλὴν κοιλίῳ, νοσέει μὲν ἅμα καὶ διαχωρέει ἐφθαρμένον. νοσέει δὲ καὶ ἐν τῷ αὐτόρῳ, καὶ ξύεται καὶ ἑλκοῦται. γίνεται δὲ αὕτη ἡ νοῦσος, καὶ μακρὴ, καὶ πολύπονος, καὶ θανατώδης. καὶ ἰῶ μὲν ἔτι τῶ σώματος ἰσχύοντος θεραπεύηται, ἐλπὶς διαφεύγειν. ἰῶ δὲ ἤδη ἐκτετηκότος, καὶ τῆς κοιλίης παντάπασιν ἠλκωμένης, ζωῆς οὐδεμία ἐλπίς. Λειεντερίη, τὰ σιτία διαχωρέει, ἄσιτα, ὑγρά. ὀδυνὴ δὲ, οὐκ ἔνι. λεπτύνεται δὲ, καὶ ἐν σῶμα. τῶτον θεραπεύειν σὺν τοῖσιν αὐτοῖσι, τοῖς ἀπὸ δυσεντερίης ἐγκαίοις. ἡ δὲ νοῦσος γίνεται, ὅταν ἐκ τῆς κεφαλῆς καὶ τῆς ἄνω κοιλίης κατάῤῥοος γένηται τῶ φλέγματος, ἐς πλὴν κάτω κοιλίῳ. ὅταν δὲ τῶτο, τὰ σιτία ὑπ' αὐτῶ ψύχεται καὶ ὑγραίνεται. μὴ ἀφοδος αὐτῶν ἀσήπτων ταχέη γίνεται. καὶ ἐν σῶμα πίνεται. ἅμα μὲν οὐ πεσσομένων τῶν σιτίων σὺν τῇ κοιλίῃ χρόνον ἱκανόν. ἅμα δὲ ὑπὸ τῆ κοιλίης θερμῆς ἐούσης παρὰ φύσιν θερμαινόμενον. διάῤῥοια ἢ μακρὴ ὅταν

ἔχη, διαχωρέει πρῶτον μὲν, τὰ εἰσιόντα ὑγρά. ἔπειτα φλέγμα. καὶ ἐσθίει μὲν, ἐπιεικῶς. ὑπὸ δὲ τῆς πολλῆς διαχωρήσιος, ἀσθενὴς καὶ λεπτὸς γίνεται. τοῦτον ἄνω ἀποξηραίνειν, ἐλλέβορον πιπίσκων. καὶ τὴν κεφαλὴν καθαίρων φλέγμα. διανίψαι δὲ καὶ τὴν κοιλίην, γάλακτι ἐφθῷ. ἔπειτα τ' ἄλλα σιτίοισι καὶ ποτοῖσι θεραπεύειν. ὑφ' ὧν ξηρανεῖται ἡ κοιλίη καὶ τὸ σῶμα πᾶν. ἡ δὲ νοῦσος ἀπὸ τῶν αὐτῶν γίνεται, ἀφ' ὧν καὶ ἡ λειεντορίη. αὗται αἱ νοῦσοι ἥτε δυσεντορίη, καὶ ἡ λειεντορίη καὶ διάῤῥοια, παραπλήσιαί εἰσι. καὶ δεῖ αὐτὰς, οὕτως ἰῆσθαι. τὸν μὲν κατάῤῥοον ἀπολαμβάνειν τὸν ἀπὸ τῆς κεφαλῆς καὶ τῆς ἄνω κοιλίης, ἢ ἀποστρέπειν. τοῦ γὰρ νουσήματος ἡ φύσις ἐντεῦθεν γίνεται, καὶ οὐδεὶς οὐδέν σου μέμψεται τὴν διάνοιαν. σχεδὸν δὲ καὶ τἄλλα νουσήματα, ὧδε δεῖ σκοπεῖν, ὁκόθεν ἑκάστω ἡ φύσις γίνεται. καὶ οὕτω σκοπῶν καὶ λαμβάνων τὴν ἀρχὴν τῶν νουσημάτων ἥκιστ' ἂν ἁμαρτάνοιο. Τεινεσμὸς ὅταν λάβη, διαχωρέει αἷμα καὶ μύξα. καὶ πόνος ἐν τῇ κάτω κοιλίῃ γίνεται. καὶ μάλιστα ὅταν εἰς ἄφοδον ἔξη. τοῦτον ξυμφέρει τὴν κοιλίαν διυγραίνειν καὶ λιπαίνειν, καὶ ἀλεαίνειν. καὶ ὑπάγειν τὰ ἐνεόντα. καὶ λύειν θερμῷ, πλὴν τῆς κεφαλῆς. φιλέει δὲ ἡ νοῦσος αὕτη τὰ σιτία πλείω τελέειν. οἱ γὰρ στρόφοι κενουμένης τῆς κοιλίης ὑπὸ τοῦ αἵματος διεξιόντος καὶ τῆς μύξης, καὶ προπιπτόντων πρὸς τὸ ἔντερον, γίνονται. ἐνόντων δὲ τῶν σιτίων, ἧττον δῆξιν παρέχει τῷ ἐντέρῳ. καὶ γίνεται μὲν ἀπὸ τῶν αὐτῶν, ὧν καὶ ἡ δυσεντορίη. ἀσθενεστέρη δὲ καὶ ὀλιγοχρονίη, καὶ οὐ θανατώδης.

Ὅταν δὲ ἐξ οἴνου ἢ ὑπ' εὐωχίης χολέρη λάβη ἢ διάῤῥοια, τῇ μὲν διάῤῥοια, ξυμφέρει διανηστεύειν, καὶ ἢν δίψος ἔχῃ, οἶνον διδόναι γλυκὺν, ἢ στέμφυλα γλυκέα. ἐς ἑσπέρην δὲ διδόναι ταῦτα, ἃ καὶ τοῖσιν ὑπὸ φαρμάκου κεκαθαρμένοισιν. ἢν δὲ μὴ παύηται, ἐθέλης δὲ παῦσαι, ἔμετον ἀπὸ σιτίου ἢ φακίου ποιῆσαι. καὶ παραχρῆμα ἀναπᾶται ἄνω ἡ κάτω ἄφοδος, καὶ ἢν διακλύσης χυλῷ φακῶν ἢ ἐρεβίνθων, καὶ οὕτως ποῦ παύσεται. Τῇ δὲ χολέρῃ ξυμφέρει. ἢν μὲν ὀδύνη ἔχῃ, διδόναι ἃ γέγραπται ἐν τοῖσι φαρμάκοισι, παύοντα τὴν ὀδύνην. τὴν δὲ κοιλίην θεραπεύειν τήν τε ἄνω καὶ τὴν κάτω, διυγραίνοντα πόμασι, καὶ μαλάσσοντα τὸ σῶμα λουτροῖσι θερμοῖσι, πλὴν τῆς κεφαλῆς. καὶ ὅ, τε ἔμετος, οὕτως εὐπετέστερος γίνεται. καὶ ἢν ἐσίη τὶ ὑγρὸν, τὰ προσεστηκότα ἄνω ἀπεμέεται, καὶ ἡ κάτω ὑποχώρησις μᾶλλον διαχωρέει. ἢν δὲ κενώσῃ, ἐμέεται βιαίως, καὶ ὑποχωρέει βιαιότερον. ἐς ἑσπέρην δὲ διδόναι καὶ τούτω, ὅσα περ τῷ φαρμακοποτέοντι. γίνεται δὲ καὶ ταῦτα τὰ ἀλγήματα, ὅσα ἐκ ποσίων γίνεται. ἢ ἐξ εὐωχίης, ὅταν τὰ σιτία καὶ τὰ ποτὰ πλέον τοῦ εἰωθότος, ἐς τὴν κοιλίην εἰσέλθῃ. καὶ τὰ ἔξωθεν εἰωθότα ὑπὸ θερμαίνειν τὸ σῶμα, κινέει χολὴν καὶ φλέγμα. Σφαιτουρίης, τρόποι μὲν πολλοὶ καὶ παντοῖοι. ξυμφέρει δὲ ἔξωθεν μὲν τὸ σῶμα μαλάσσειν λουτροῖσι θερμοῖσιν. ἔσωθεν δὲ διυγραίνειν, τὴν μὲν κοιλίην, σιτίοισιν ὑφ' ὧν εὔροος ἔσται. τὴν δὲ κύστιν, ποτοῖσιν ὑφ' ὧν τὸ οὖρον ὡς πλεῖστον διαχεῖται. διδόναι δὲ καὶ τῶν διουρητικῶν φαρμάκων, ἃ γέγραπται ἐν τῇ φαρμακίτιδι παύοντα τῆς ὀδύνης. ἡ δὲ νοῦσος ὑπὸ τοῦ φλέγματος γίνεται. καὶ ὅταν μὲν ἡ κύστις ξηρανθῇ, ἢ ψυχθῇ, ἢ κενωθῇ, ὀδύνην παρέχει. ὅταν δὲ ὑγρὴ τέ ἐστι καὶ πλήρης, ἢ καὶ κεκυχυμένη, ἧσσον. ἡ δὲ νοῦσος τοῖσι μὲν παλαιοτέροισι, μακροτέρη γίνεται. τοῖσι δὲ νεωτέροισι, βραχυτέρη. θανατώδης δὲ, οὐδ' ἑτέροισιν. Ἰσχιὰς δὲ ὅταν γένηται, ὀδύνη λαμβάνει ἐς τὴν πρόσφυσιν τοῦ ἰσχίου, καὶ ἐς ἄκρον τὸ πυγαῖον, καὶ ἐς τὸν γλουτόν. τέλος δὲ καὶ διὰ παντὸς τοῦ σκέλεος πλανᾶται ἡ ὀδύνη. τούτω συμφέρει ὅταν ἡ ὀδύνη ἔχῃ μαλάσσειν καθ' ὁποῖον ἂν τυγχάνῃ τοῦ σκέλεος στηρίζουσα ἡ ὀδύνη, ἐν λουτροῖσι καὶ χλιάσμασι καὶ πύριησι. καὶ τὴν κοιλίην ὑπάγειν. ὅταν δὲ λωφήσῃ ἡ ὀδύνη, φάρμακον δοῦναι κάτω. καὶ μετὰ ταῦτα πιεῖν, γάλα ὄνου ἐφθόν. διδόναι δὲ τῆς ὀδύνης ἃ γέγραπται παρὰ τοῖσι φαρμάκοισιν. ἡ δὲ νοῦσος γίνεται, ἐπειδὰν χολὴ καὶ φλέγμα ἐς τὴν αἱμόῤῥοον φλέβα καταστηρίξῃ, ἢ ἐξ ἑτέρης νούσου, ἢ ἄλλως ὁκόσον ἂν τοῦ αἵματος ὑπὸ φλέγματος καὶ χολῆς νουσήσῃ ξυνεστηκός. τοῦτο γὰρ πλανᾶται ἀνὰ τὸ σκέλος διὰ τῆς φλεβὸς τῆς αἱμοῤῥόου. καὶ ὅπου ἂν στῇ, κατὰ τοῦτο καὶ ἡ ὀδύνη, ἔνδηλος γίνεται μάλιστα καὶ ἐπίπονος. θανατώδης δὲ οὔ. εἰ δὲ ἐς ἔν τι χωρίον καταστηρίξῃ ἡ ὀδύνη καὶ στῇ, καὶ τοῖσι φαρμάκοισι μὴ ἐξελαύνηται, καῦσαι καθ' ὁποῖον ἂν τυγχάνῃ ἐοῦσα ἡ ὀδύνη. καίειν δὲ τῷ ὠμολίνῳ. Ἀρθρίτις νοῦσος ὅταν ἔχῃ, λαμβάνει πῦρ καὶ ὀδύνη τὰ ἄρθρα τοῦ σώματος. λαμβάνει δὲ καὶ ὀξείη. καὶ ἐς ἄλλο τε ἄλλο τῶν ἄρθρων, ὀξύτεραί τε καὶ μαλακώτεραι, καταστηρίζουσιν αἱ ὀδύναι. τούτω ξυμφέρει προσφέρειν ἢ ἂν ἡ ὀδύνη ἔχει, ψύγματα. καὶ ἐκ τῆς κοιλίης ὑπάγειν τὰ ἐνεόντα, κλύσμασιν ἢ βαλάνω. καὶ ῥυφᾶν διδόναι καὶ πιεῖν, ὅ, τι ἂν δοκέῃσι ξυνοῖσον. ὅταν δὲ ἡ ὀδύνη ἐνῇ, φάρμακον κάτω πίσαι. καὶ μετὰ τοῦτο πίνειν ὀῤῥὸν ἐφθὸν, καὶ ὄνου γάλα. ἡ δὲ νοῦσος γίνεται ὑπὸ χολῆς καὶ φλέγματος, ὅταν κινηθέντα εἰς τὰ ἄρθρα καταστηρίξῃ. καὶ ὀλιγοχρονίη μὲν, γίνεται καὶ ὀξείη. θανατώδης δὲ, οὔ. νεωτέροισι δὲ εἴωθε μᾶλλον ἢ γεραιτέροισι γίνεσθαι. Γοσδάγρη βιαιότερον μὲν τῶν τοιούτων ἁπάντων ὁκόσα περὶ τὰ ἄρθρα. καὶ πολυχρονιώτατον, καὶ δυσαπαλλακτότατον, καὶ ἔστι μὲν ἡ νοῦσος αὕτη, τοῦ αἵματος ἐφθαρμένου, τοῦ ἐν τοῖσι φλεβίοισιν, ὑπὸ χολῆς καὶ φλέγματος. ὅσω δὲ ἐν λεπτοτάτοισιν ἢ φλεβίοισιν, καὶ ἐν ἀνάγκῃ πεφυκόσι πλείστη τοῦ σώματος. καὶ ἐν νεύροισι καὶ ὀστέοισι πουλλοῖσί τε καὶ πυκνοῖσι. τοσούτω

δὲ πειρασμοὶ μάλιστα τὸν τῆς νούσημα καὶ ἀνοσιωτάτη μαχητότατον, ξυμφορὴ δὲ καὶ τούτῃ τὰ αὐτὰ, ἃ καὶ τῇ αἱρετιστῇ. καὶ μανίη μὲν καὶ αὕτη ἡ νοῦσος καὶ ἐπίπονος. θανατώδης δὲ οὔ. ἰοῦ δὲ τοῖσι δακτύλοισιν ἢ ὀδμὴ ἐγκαταλείπει, καύσους τὰς φλέβας τοῦ δακτύλου ἔχοντος καὶ ἀνάλγητος ὀλίγον. καίειν δὲ ὠμολίνῳ. Τὸν δὲ ἕκτορα, ὧδε χρὴ θεραπεύειν. ἔξωθεν μὲν τὸ σῶμα μαλθάσσειν λαζοῖσι θερμοῖσι. πλὴν ἢ κοιλίην διυγραίνειν, μὴ πλὴν κῦσιν. μὴ τε διαρρητικὸν διδόναι, ἃ προεγράπται. ἰοῦ δὲ ἰσχυρὸς ἦν, κεφαλὴν πλὴν κεφαλλῖνῳ, φαρμακόν τι πίσσῃ κάτω, ὃ χολὴν κατάγει. ἔπειτα δὲ τοῖσι διουρητικοῖσι χρῆσθαι. ἢν δὲ νοῦσος γίνεται, ὅταν χολὴ κινηθεῖσα ἔξω τὸ θέρμα θράπτηται. ταῦτα δὲ ἐπισταμένῳ ἀνδρὶ ἰατρῷ, οὐκ ἂν ὁμοίως ἐμπίπτοι εἰς ἀνήκεστα νουσήματα. καὶ γὰρ νουσήματα εἴωθεν ἐκ μικρῶν προφάσιων μεγάλα καὶ πολυχρόνια γίνεσθαι. μὴ ὅσα μὲν στίφοντα ἢ ποτὴν ἐχόμενα ἔστιν, ἢ ῥυφήματα ἢ φαρμάκων ὅσα ὀδμὴν εἴνεκα δίδοται, ἀκίνδυνα δίδοται πάντα προσφορέειν ἀεί, ἐὰν μὴ κατὰ τὰ γεγραμμένα προσφορὴν. ὅσα δὲ κάτω αἱρεῖ τὴν φαρμάκων, χολὴν ἢ φλέγμα, σὺν τούτοισι δὲ κίνδυνοι γίνονται, καὶ αἱ αἰτίαι τοῖσι θεραπεύουσι. φυλάσσεσθαι δὲ χρὴ τὰ μάλιστα, ταῦτα μὲν ὅσα κατὰ κοιλίην γίνεται νουσήματα, πλὴν ἐμπύων καὶ φθινόντων, καὶ τὴν γυναικείων. ταῦτα γὰρ χωρὶς γεγράφεται. φύματα ὅσα φύεται πάντα, ἀπὸ φλέγματος ἢ αἵματος φύεται. ὅταν δὲ ἀπὸ χρώματος ἢ πτώματος ἀθροισθῇ, ξυμφορὴ δὴ τούτων, τὰ μὲν κατα πλάσσοντα καὶ φαρμάσσοντα πίσσοντα διαχεῖν. τὰ δὲ κατα πλάσσοντα, τὰ παύειν. καὶ διαχέει μὲν τὴν κατα πλασμάτων ὅσα θρομβώδεα ἐστὶ, καὶ μὴ πᾶσι ἐωῶντα. παύει δὲ, ὅσα θρομβαίνοντα ξυωχύει. ὅταν δέ τι τμηθῇ ἢ αὐτόματον ῥαγῇ φαρμάκῳ ἀναιρεθαίρειν τὸ ὑγρόν. ὅταν δὲ πυρέσσοντα παύσωνται, ὡς ἕλκος ἰήσθαι. λέπρη. καὶ κνησμός. καὶ ψώρη. καὶ λιχῆνες. μὴ ἀλφός. καὶ ἀλώπεκες, ἀπὸ φλέγματος γίνονται. ἔστι δὲ τὰ τοιαῦτα, αἶγος μᾶλλον, ἢ νουσήματα. κνησίον. καὶ χοιράδες. καὶ φύγεθλα. καὶ σθαφῖνες. καὶ ἄνθρακες, ἀπὸ φλέγματος φύεται. τούτοισι τοῖσι φαρμάκοισιν ἀποκαθαίρονται, ὧδε χρῆσθαι. ὅσοι μὲν χολώδεες εἰσὶ, δίδοναι, τὰ ὑφ' ὧν χολὴ κατάγεται. ὅσοι δὲ φλεγματώδεες, τὰ ὑφ' ὧν φλέγμα. ὅσοι δὲ μελαγχολοῦσι, τὰ ὑφ' ὧν μέλαινα χολή. τοῖσι δὲ ὑδρωπιῶσι, τὰ ὑφ' ὧν ὕδωρ. ὅσα δὲ δίδοται φαρμακῶν ποτὰ μὴ μὴ καθαίρειν μήτε χολὴν μήτε φλέγμα, ὅταν ἐς τὸ σῶμα εἰσέλθῃ, πλὴν διυγράνῃ αὐτὰ παρέχεσθαι δεῖ, ἢ ψύχοντα, ἢ θρομβαίνοντα. ἢ ξηραίνοντα. ἢ ὑγραίνοντα. ἢ ξωώχοντα, ἢ διαχέοντα. ὅσα δὲ ὑπνον ποιέει, ἀφεμένην δεῖ ᾧ αἵματι παρέχειν τὸ φάρμακον. Ὅταν ᾖ ὑδρωπικὸν κοιλίην ἐκφύσαντα ἀφίκηται, ἔπειν θρωτὰν χρὴ ἃ ποιέει. καὶ ὑγρὸν ὅτου. καὶ ποτικὸς. καὶ πλὴν κοιλίην ἐκδιαχωρέει. καὶ δίαιταν ἰῶ τινα διαιτᾶται. καὶ σύνθημέεσθαι πρῶτα μὲν τὸ νούσημα πότερον ἀπὸ χολῆς ἢ φλέγματος γέγονεν, ἢ ἀμφοτέρων. μὴ δὲ τὸ βδελύσσεσθαι, ὅ, τι ἀνάγκη ἔχει, ὡς τὸ τούτων τῶν ἑτέρων, ἢ ἀμφοτέρων γίνεται. ἔπειτα ποτέρων ξηρασίης ἢ ὑγρασίης χρήζει. ἢ τὰ μὲν τοῦ σώματος, ξηρασίης. τὰ δὲ, ὑγρασίης. ἔπειτα πλὴν νοῦσον, εἴτε κάτω διεθαρπεύειν, εἴτε κάτω. εἴτε διὰ τῆς κύστιος. καὶ εἴτε αὔξεται ἡ νοῦσος, εἴτε μαραίνεται. εἴτε λύεται. εἴτε μεταπίπτει ἐς ἑτέρην νοῦσον. τὸν στομαχιόδεα, λιμακτικέειν, καὶ ἐκ τῆς κοιλίης ὑπάγειν τὰ ἐνεόντα, ἢ ὑποκλύζοντα, ἢ φάρμακον κάτω διδόντα. καὶ πίνειν ὕδωρ ἢ ὄξος, ἢ ῥυφεῖν. τὰ φλεγματίοντα φυγεῖν κατα πλάσμασι. τὰ δ' τοιαῦτα κατα πλάσματα εἶναι, ἢ τεῦτλα ἑφθὰ ἐν ὕδατι, ἢ σέλινον, ἢ ἐλαίης φύλλα, ἢ συκῆς φύλλα, ἢ βάτου, ἢ βαλαύστου, ἢ ῥοιῆς γλυκείης. ἐφθοῖσι δὲ τούτοισι χρῆσθαι. ὠμοῖσι δὲ ῥάμνου φύλλοισιν. ἢ ἄγνου. ἢ ἐλελισφάκου, ἢ πιθυμάλλῃ, ἢ γλήχωνα χλωρὴν, ἢ πράσα. ἢ σέλινα. ἢ κορίαννον. ἢ ἰσάτιος φύλλα. λιπαρὰ δὲ μηδὲν ἐκ τούτων ἔχοις, μὴ δὲ ἄλλό τι μηδὲν κατα πλάσμα, ἄλφιτον φυρήσας ὕδατι ἢ οἴνῳ, κατα πλάσσειν. τοσοῦτον χρόνον κατα πλάσματα τὰ λ' ὠφελεῖ, ὁκόσον ἂν χρόνον, ψυχρότερα ἢ ἐλκος. ὅταν δ' ἢ θρόμβοτα, ἢ ὁμοίως θρομβώδεα, βλάπτει. τὰ λιπαρὰ πρὸς τὰ φλεγματίοντα ἔξυμφορέει, ἀλλὰ πρὸς τὰ ἀναίμαρτα, οὐ δὲ πρὸς τὰ σηπόμενα. ἀλλὰ πρὸς μὴ τὰ φλεγματίοντα, ξυμφορέει τὰ ψυχρὰ, πρὸς δὲ τὰ ἀναίμαρτα μὴ τὰ σηπόμενα, τὰ ὀδμώδεα, μὴ ὅσα δῆξιν τινὰ παρέχοντα, καθαίρει. ὅταν δ' ἀναφυῇ βούλῃ, τὰ λιπαρὰ καὶ τὰ θρομβώδεα ξυμφορέει, πρὸς ταῦτα γὰρ ἡ σὰρξ θάλλει. ὁκόσοισιν ἀνδράσι στίφουσιν ἢ ποτοῖσιν ὑγιαίνοντες ἐς δίαιταν χρῶνται, ἐκ τούτων χρὴ τὴν παρεοῦσαν χρῆσθαι, πρὸς τὸν νοσέοντας σκληρύξοντα, θρομβώδεα καὶ ψυχρὰ, καὶ ὑγρὰ καὶ ξηρά. ἐκ μὲν ψυχρέων, θρομβώδεα καὶ θρομβώδεα, ἐκ μὴ θρομβώδεων. καὶ ξηρὰ, ἐκ μὴ ξηρῶν. μὴ τὰ λοιπὰ κατα φυγὴν τόπον. ἀποφέειν δὲ οὐ χρὴ οὐδὲ τοῖσι πυρέσσουσι μὲν μὴ διώκεσθαι. τὰ ἀπόντα δὲ ζητοῦντα μηδὲν ὠφελέειν ἢν κάμνοντα οἷόν τε εἶναι. διαίρεσις δὲ ἰῶ ὀρθῶς σκοπέοντι ἔξω τουτέων, οἷσι πρὸς ἢν νοσέοντα χρῶνται ὀλίγα. ῥυφήματα δὲ οἷ τοῖσι νούσοισι ἀπάσῃσι δίδοναι, ἢ πτισάνῃ, ἢ κέγχρῳ, ἢ ἄλλῳτῳ, ἢ χνόῳ. τούτων ὁκόσα μὲν δίδωσιν ἐς διαχώρησιν, λεπτὰ δίδοναι, μὴ διεφθορότερα καὶ γλυκύτερα, ἢ ἁλυκώτερα, ἢ θρομβωτέρα. ὁκόσα δὲ ἐσίσχῃ ἢ αὐχμοῦσιν, παχύτερα, λιπαρώτερα, μὴ μεγέως ἐφθά. ποτοῖσι δὲ χρῆσθαι, ἰῶ μὲν ὑπάγειν ἐθέλῃς πλὴν κοιλίην καὶ πλὴν κῦσιν, γλυκαίνοντι οἴνῳ ἢ μέλι κρητικόν. ἰῶ δὲ σύφειν, αὐστηρὸν, λευκὸν, λεπτὸν, ὑδαρέα. ἰῶ δὲ ἰσχύειν, αὐστηρὸν, μέλαινα. ὁκόσοισι δὲ οἶνος πίνουσιν

πίνουσιν ἀνηλεῶς, τούτοισι διδόναι, ἢ γλυκαίνειν ἐν τῇ φαρμακίτιδι ποτὰ σκυβαζόμενα, τοῖσι φαρμακοποτέουσι διδόναι μετὰ πλὺ καθαρσιν. τοῖσι μὲν πυρέσσουσιν, ἢ φακὸν, ἢ κέγχρον λεπτὸν, ἢ πτισάνης χυλόν. διδόναι δὲ πτισάνῃ μὲν καὶ κέγχρον, ὡς κοῦφα ἐόντα. χόνδρον δὲ, ὡς ἰσχυρότατον πάντων. καὶ ἄλητον, ὡς ἰσχυρότερον τούτων. φακὸν δὲ βυβλίνην σκυβάζειν. καὶ ὀλίγον διδύτροον διδόναι, ὡς καὶ κοῦφον ὂν ξυφήμακαὶ βυκφρόδιον. αὖω. παραμίσγειν δὲ ἢ ἄλας. ἢ μέλι. καὶ κύμινον, καὶ ἔλαιον. τῷ δὲ φακῷ παραμίσγειν ἢ χλόης γλήχωνος καὶ ὄξους ὀλίγον. τοῖσι δὲ ἀπύρεσιν, ἄρτου καθαροῦ ἢ ἔσωθεν ἐνῳρίψαι ἐν ζωμῷ. ἢ μάζαν ἢ τέμαχος ἐφθὸν, ἢ κρέας οἷος ὡς νεωτάτης, ἢ ὄρνιθος, ἢ σκύλακος ἐφθόν. καὶ τοῖσι πυρέσσουσιν, ἢ τευτλὸν, ἢ κολοκύντην, ἢ βλῖτον. καὶ μετὰ ἢ σιτίον, πίνειν οἶνον οἰνώδεα, παλαιὸν, λευκὸν, ὡς ὑδαρέα. οἷσι λούεσθαι μὴ ξυμφέρει, ἀλείφειν οἴνῳ καὶ ἐλαίῳ θερμῷ. καὶ ἐκμάσσειν δεῖ. ἢν πρίσης. ὅταν κοιλίλιον ὑγραίνειν ἀπὸ σιτίων ἀσθενέοντος ἐθέλῃς, διδόναι μάζαν καὶ ὄψα. θαλασσίων μὲν τέμαχος ἐφθὸν ἐν ὑποπρίμνῳ. κρέας δὲ οἷος ὡς νεωτάτης. ἢ ἐρίφου, ἢ σκύλακος. ἢ ὄρνιθος ἐφθά. καὶ τευτλα ἢ ἢ λάπαθα ἢ κολοκύντην λίπῃ ὠρίῃ. λάχανα δὲ σέλινα, καὶ ἄνηθα, καὶ ἄνιμα. μὴ ἢν οἶνον μελιχρὸν, παλαιὸν, λευκὸν, ὑδαρέα. ὅταν δὲ ξηραίνῃς ἢ σῶμα, διδόναι ἄρτον. καὶ ὄψα ὀπτὰ καὶ ξηρὰ καὶ βραχύτερα ταῦτα πάντα. καὶ κρέων τὰ μέλεα, ὅσα σαρκώδεα. ἰχθύων δὲ περαίους. λάχανα πήγανον. ἢ θύμον. ἢ σείσανον. ἢν δὲ οἶνον μέλανα αὐστηρόν. σκυβάζειν δὲ τὰ ὄψα, ἁλσὶ καὶ κυμίνῳ, καὶ τοῖσιν ἄλλοισιν ἀρτύμασιν ὡς ἐλαχίστοισι χρῆσθαι. ὅταν δὲ ἀνακομίζειν ἐκ νόσου ἐθέλῃς, διδόναι τὰ μὲν ἄλλα ταυτὰ, ἃ καὶ ὅταν διυγραίνῃς πλὺ κοιλίλιον. τὰ δὲ κρέα αὖτὰ τῶν χαλαθλιῶν ἰσχυρότερα. καὶ αὖτὰ τῶν κωλεῶν, ὀρνίθεια, καὶ λάχανα. καὶ τούτων εἶναι ὀπτὰ καὶ τῶν κρεῶν καὶ τῶν ἰχθύων, καὶ ἐσκευασμένα ὡς ἄριστα. ὁκόσοισι τῶν νουσημάτων ξηρασίη ξυμφέρει, μονοσιτίη ξυμφέρει, καὶ τὰ σιτία καὶ τὰ ποτὰ, ἐλάσσω τελέειν ὡς τε πλήρεα εἶναι. καὶ ταῦτα ἐκπονέειν καὶ πολλὰ πατεῖν καὶ κοιμᾶσθαι ὡς ἐλάχιστα. ὁκόσοισι δ' αὖ ὑγρασίη ξυμφέρει, μὴ ἀσιτέειν. καὶ τὰ σιτία καὶ τὰ ποτὰ, μὴ σύδεν εἶναι. μὴ δὲ πονέειν. καὶ κοιμᾶσθαι ὁκόσα αὖ ἐθέλει. ὁκόσων ἐπιθυμέουσιν οἱ κάμνοντες ἢ σιτίων, ἢ ὄψων, ἢ ποτῶν, ὑπαρχέτω ταῦτα, ἵνα μὴ μέλλῃ τῷ σώματι βλάβος ἔσεσθαι. ὁκόταν ἢ σιτίων ἢ ποτῶν προσθήκας ἄρξῃ, ἢ ἀφαιρέειν, κατ' ὀλίγον χρὴ, καὶ τὰς προσθέσιας ποιέεσθαι καὶ τὰς ἀφαιρέσιας. ὁκόσοισι σιτία ἐνδιαίτια οἷοί τε ἐισὶ τελέειν, ξυφήματα μὴ διδόναι. ἀποκλείει γὰρ τὰ σιτία. ὁκόσοι δὲ μὴ οἷοί τε, τούτοισι διδόναι. ἐὰν δέ τι διδόναι θέλῃς κομιδῆς ἕνεκα, διδόναι χόνδρον, ἢ πτισάνην πυρίνην. ταῦτα γὰρ τῶν ξυφημάτων τὰ ἰσχυρότερα. διδόναι δὲ, μετὰ δεῖπνον. τὰ φάρμακα, ὅσα ποτὰ, μὴ ὅσα πρὸς τὰ ξώματα προσφέρεται μανθάνειν χρὴ, ἄριστα γὰρ ἅπαντος. οὐ γὰρ ἀπὸ γνώμης ταῦτα εὑρίσκασιν οἱ ἄνθρωποι, ἀλλὰ μᾶλλον ἀπὸ τύχης. οὐδέ τι οἱ χειροτέχναι. ἢ μᾶλλον οἱ ἰδιῶται. ὅσα δὲ ἐν τῇ τέχνῃ τῇ ἰητρικῇ γνώμῃ μανθάνεται μὴ εὑρίσκεται, ἢ πρὸς σιτίων ἢ πρὸς φαρμάκων, παρὰ τῶν ἰητρῶν τε διαγινώσκειν, τὰ ἐν τῇ τέχνῃ μανθάνειν χρὴ, ἵνα τι θέλῃς μανθάνειν. μετὰ τὰ ξυφήματα διδόναι ἀπὸ σιτίων τοῖσιν ἀσθενέουσιν. ἐπιπίνειν δὲ οἶνον οἰνώδεα. πρὸ δὲ τῶν σιτίων καὶ ποτῶν ἢ ξυφημάτων, καὶ μετὰ ταῦτα ὅ, τι ἂν σοι δοκέῃ τοῖσιν ἀσθενέουσιν ἐπιτήδεια ἀπὸ σώματος καὶ πλὺ ψυχλὸν, προσφέρειν καὶ ἀπὸ σιτίων καὶ ἀπὸ ποτῶν. μάλιστα γὰρ ἀφέλησις. τῶν σιτίων δὲ διαίρεσιν ἔνεστι ἔχειν, τετραίρεσθαι χρὴ, ἀπὸ τῶν φαυλοτάτων πλὺ διαίρεσιν παρεχομένων. ὁκόσα ἢ φύσιν. ἢ ὄρεξιν. ἢ πλησμονὴν. ἢ ὀρθυγμὸν παρέχει. ἢ στρόφον. ἢ διαχωρέει, ἢ μὴ διαχωρέει. καὶ φαυλοτάτου, τι τούτων ἀρξάμενον. καὶ ἀπὸ τούτων χρὴ, τὰ τε ἄλλα σκοπεῖν. ἔχει γὰρ ἕνεστι τὴν ἐπιτηδειότητα, διότι καὶ ὠφελέει καὶ βλάπτει. ἀλλὰ τ' ἄλλα, τὰ μὲν φαυλότατα ὄντα βραχύτατα βραχύνεται. τὰ δὲ, ἀμυδρότερα, τὰ σιτία καὶ τὰ ὄψα σκυβάζειν καὶ διδόναι τοῖσιν ἀσθενέουσιν, ὑφ' ὧν μήτε φύσις ἔστω, μήτε ὀξυθυμίη, μήτε στρόφος, μήτε λίπῃ διαχωρέειν, μήτε λίπῃ ξηραίνεται. ταῦτα δὲ γίνεται ὧδε. ὅσα μὲν ἢ κοιλίη κρατέει, καὶ ἢ σῶμα αὐτὰ ἀναδέχεται, ταῦτα μὲν οὔτε φύσιν παρέχεται, οὔτε στρόφον. ἢν δὲ μὴ κοιλίη κρατέῃ, ἀπὸ τούτων καὶ φύσις, καὶ στρόφος, καὶ τ' ἄλλα τὰ τοιαῦτα γίνεται. κουφότατα τῶν σιτίων καὶ τῶν ὄψων καὶ τῶν ποτῶν, ὅσα μέζια ἐσιόντα ἐς ἢ σῶμα, ἢ ὀλίγῳ πλέω τῶν μετρίων, μήτε πλήρωσιν παρέχει, μήτε στρόφον, μήτε φύσιν, μήτε ἄλλο τῶν τοιούτων μηδέν. καὶ πεπτόμενα τε τάχιστα. καὶ πεπτόμενα διαχωρέει. καὶ αὖτὰ πάντων τε πλὺ ἥμβρια ἐσιόντα ἐς πλὺ κοιλίλιον, ἀλυπότατα τάχιστα, μὴ ὅταν δὲ παλαιοῦ ἐσέλθῃ. βαρέα δὲ, ὅταν μέζια τελεύμενα ἢ ἐλάσσω τῶν μετρίων, πλήρωσιν καὶ πόνον παρέχει, μὴ μὴ τελέειν, μὴ δὲ οἷόν τε ἐσθίειν αὐτὰ μηδὲ πίνειν, ἀλλὰ πόνον παρέχει. διὰ χρόνου δὲ ὠθισθέντα αὖτὰ ἢ πίνει ἢ ἐσθίει, καὶ οὕτω πόνον παρέχει, μὴ οὐ διαχωρέει ἀναλόγων. ἐς ὑγείην ἄριστα, ὅσα ὀλίγιστα ἐσιόντα, αὐτάρκεα ἔστι, καὶ λιμοῦ μὴ δίψης κος εἶναι. μὴ πλεῖστον χρόνον ἢ σῶμα αὐτὰ δέχεται, καὶ διαχωρέει κατὰ λόγον. ἐς ἰσχὺν δὲ ἄριστα, ὅσα σαρκα φύει πλείστην, μὴ πυκνοτάτην, μὴ ἢ αἷμα παχύνει. καὶ διαχωρέει κατὰ λόγον τῶν ἐσιόντων. καὶ ἢ σῶμα πλείστον χρόνον ἀναδέχεται. τὰ λιπαρὰ μὴ τὰ πίονα, μὴ τὰ τυρώδεα μὴ μελιτώδεα, μὴ τὰ σισαμόεντα ὀξυθυμίῃ ὡς μάλιστα παρέχει, μὴ χολέρῃ. μὴ στρόφον. μὴ φύσιν. μὴ

Opera omnia (texte grec) - page 173 sur 480

πλησμονὴν. ποιέει δὲ τοῦτο αὐτὸ, καὶ ὅταν πλείω τὶ φάγη ἢ πίη, ἢ ὅσα οἷά τε πέψαι ἡ κοιλίη. Τοῖσιν ἀσθενέουσιν, ἢν μὲν κατὰ, λόγον τῆς νούσου καὶ τοῦ σώματος δίδως ἃ ἂν δίδως, ὑπαναλίσκει ταῦτα τὸ σῶμα. καὶ οὔτε ἐνδεές ἐστιν, οὔτε πλῆρες. ἢν δὲ ἁμαρτάνης τοῦ καιροῦ ἢ ἔπειτα, βλάβος ἐπ' ἀμφότερα ὅσα τῶν σιτίων ἢ τῶν ὄψων ἢ τῶν ποτῶν τὸ σῶμα ἀναδέχεται, μάλιστα ἀπὸ τούτων, οὔτε στρόφος γίνεται, οὔτε φύσα, οὔτε ὀξυρευγμίη. ὅταν γὰρ ἐς τὴν κοιλίην ἐσέλθη, ἀπ' αὐτοῦ πᾶ τὸ σῶμα τὸ αὐτῷ ἐπιτήδειον, καὶ ἀσθενέστερον ἤδη τὸ λοιπὸν ἀνάγκη εἶναι, ὥς τε στρόφον, ἢ φύσαν, ἢ ἄλλό τι τῶν τοιούτων ἐν τῇ κοιλίῃ μὴ ποιῆσαι. Τῶν οἴνων καὶ οἱ γλυκέες, καὶ οἱ αὐστηροὶ, καὶ οἱ μελιχροὶ παλαιοὶ, τὴν κοιλίην ὑπάγουσι. μάλιστά τε διουρέονται καὶ τρέφουσι. καὶ οὔτε φύσαν παρέχουσιν, οὔτε στρόφον, οὔτε πλησμονὴν. Κρεῶν τὰ δίεφθα καὶ τὰ ἔξοπτα, ἀσθενέα μὲν πρὸς τὴν ἰσχὺν ἀμφότερα. ἐς δὲ τὴν διαχώρησιν, τὰ μὲν δίεφθα, ἐπιτήδεια. τὰ δὲ ὀπτὰ, στασιμώτερα. τὰ δὲ μετρίως ἔχοντα καὶ ἐψήσιος καὶ ὀπτήσιος, μετρίως καὶ ἐς τὴν ἰσχὺν ἔχει, καὶ ἐς τὴν διαχώρησιν. τὰ δὲ ἐνωμότερα πρὸς μὲν τὴν ἰσχὺν, ἐπιτήδεια. πρὸς δὲ τὴν διαχώρησιν, οὔ. Τῶν σιτίων καὶ τῶν ποτῶν, ἃ προσφορώτατα τῷ σώματι, καὶ μάλιστα αὐτάρκεα καὶ ἐς τροφὴν καὶ ἐς ὑγιείην. καὶ ἀπὸ τούτων αὐτῶν, ὅταν τις αὐτοῖσι μὴ ἐν καιρῷ χρῆται, ἢ πλέοσι τοῦ καιροῦ, αἵτε νοῦσοι καὶ ἐκ νούσων οἱ θάνατοι γίνονται. τὰ δ' ἄλλα σιτία καὶ ποτὰ ὅσα μὴ τοιαύτην δύναμιν ἔχει, σμικρὸν μέν τοι ὠφελέει, ἢν τις καὶ πάντα αὐτοῖσιν ἐν καιρῷ χρῆται. σμικρὰ δὲ καὶ βλάπτει. ἐπ' ἀμφότερα δέ ἐστιν ἀσθενέα, ὥς τε ἀγαθόν τι ποιῆσαι, καὶ ὥς τε κακὸν. ἔστι δὲ τῶν σιτίων καὶ τῶν ποτῶν ἃ τὴν δύναμιν ἔχει ταύτην τάδε. ἄρτος. μάζα. κρέα. ἰχθύες. οἶνος. τούτων μέν τοι τὰ μὲν, μᾶλλον. τὰ δὲ, ἧσσον. Ὁκόσοι ξηρὴν δίαιταν διαιτῶνται, τούτοισι μὴ ξὺν τῷ σιτίῳ τὸ ποτὸν διδόναι, ἀλλὰ μετὰ τὸ σιτίον, διαλιπὼν πουλὺν χρόνον. καὶ οὕτω μὲν ξηρὴ ἡ ἰκμὰς ἀπὸ ξηρῶν σιτίων γινομένη, τὸ σιτίον ξηραίνει. ἢν δὲ ἅμα τῷ σιτίῳ πίνῃ, νοτερωτέρη ἡ τροφὴ γινομένη, ὑγρότερον τὸ σῶμα ποιέει.

Ἄρτος ὁ θερμὸς καὶ τὰ κρέα τὰ θερμὰ αὐτὰ ἐφ' ἑωυτῶν ἐσθιόμενα, ξηραίνει. ἢν δὲ ξὺν ὑγρῷ δίδως, ἢ ἐπιπίνειν παραχρῆμα ἐνθὶ τῷ σιτίῳ, οὐ ξηραίνει. Ἄρτος ὁ καθαρὸς τῶν ἀλεύρων, ἐς ἰσχὺν καὶ κομιδὴν ξυμφορώτερος, ἢ ὁ ἀνερεκτὸς καὶ πρόσφατος ἢ ἕωλος. καὶ τῶν ἀλεύρων προσφάτων ἢ παλαιοτάτων. Τὰ ἄλφιτα τῶν κριθέων ἀποβρέχων περίχυδα ἐπτισμένων ἰσχυρότερα ἢ βεβρεγμένων. καὶ πρόσφατα ἢ παλαιότερα. καὶ ἡ μάζα προπεφυρημένη ἰσχυροτέρη, ἢ μὴ προπεφυρημένη. Ὁ οἶνος διαχεόμενος καὶ ἀποψυχόμενος καὶ διηθούμενος, λεπτότερος γίνεται καὶ αὐσθενέστερος. Τὰ κρέα τὰ μὲν ἐφθὰ, ἢν μὲν δίεφθα ποιήσῃς, ἀσθενέστερα καὶ ἐλαφρότερα. τὰ δὲ ὀπτὰ, ἢν ἔξοπτα γένωνται, καὶ τὰ παλαιὰ ἐξ ὄξους ἢ ἁλῶν, ἀσθενέστερα καὶ ἐλαφότερα τῶν προσφάτων. Τὰ ἀσθενέα τῶν σιτίων καὶ τὰ κοῦφα, τὴν μὲν κοιλίην οὐ λυπέει, οὐδὲ τὸ σῶμα, διότι οὐκ ἀνοιδέει θερμαινόμενα, οὐδὲ πληροῖ, ἀλλὰ λαπάσσεται ταχὺ, καὶ πεσσόμενα διαχωρέει. ἡ δὲ ἰκμὰς ἀπ' αὐτῶν τῷ σώματι ἀσθενὴς γίνεται, καὶ οὔτε αὐξάνει, οὔτε ἰσχὺν ἀξίην λόγου παρέχει. τὰ δὲ ἰσχυρὰ τῶν σιτίων, ἀνοιδέει τε ὅταν ἐς τὴν κοιλίην ἐσέλθη. καὶ πλήρωσιν παρέχει. καὶ πέσσεται μὲν σχολαίτερον, καὶ οὐ διαχωρέει. ἡ δὲ ἰκμὰς ἀπ' αὐτῶν ἰσχυροτέρη καὶ ἀκήρατος προσγινομένη, ἰσχύν τε παρέχει τῷ σώματι πολλὴν, καὶ αὔξην. Κρεῶν κουφότατα ἐς τὸ σῶμα, κύνεια. καὶ ὀρνίθεια. καὶ λαγῶα ἐφθὰ. βαρέα δὲ τὰ βόεια. καὶ τὰ χοίρεια μετριώτερα. πρὸς δὲ τὴν φύσαν καὶ ἐφθὰ καὶ ὀπτὰ. ὑγιαίνουσι καὶ ἀσθενέουσι τὰ μήλεια. τὰ δὲ ὕεια εἰς καὶ εὐεξίην μὲν, καὶ ἰσχὺν πονέουσι, καὶ γυμναζομένοισιν ἀγαθὰ. ἀσθενέουσι δὲ καὶ ἰδιώτησιν, ἰσχυρότερα. καὶ τὰ θήρεα τῶν ἡμερέων, κουφότερά ἐστι, διότι καρπὸν οὐχ ὅμοιον ἐσθίει. διαφέρει δὲ τὰ κρέα τῶν κτηνέων, καὶ ὁκόσα καρπὸν ἐσθίει καὶ ὁκόσα μὴ ἐσθίει. καὶ ὁ καρπὸς, οὐ τὸ αὐτὸ ἅπασι ποιέει. ἀλλὰ τὸ μὲν, πυκνήν τε τὴν σάρκα τοῦ ἱερείου παρέχει καὶ ἰσχυρήν. τὸ δὲ, ἀραιήν τε καὶ ὑγρὴν καὶ ἀσθενέα. Ὡς μὲν τὸ ξύμπαν εἰρῆσθαι, ἰχθύες κοῦφον ἔδεσμα, καὶ ἐφθοὶ καὶ ὀπτοὶ, καὶ αὐτοὶ ἐφ' ἑωυτῶν, καὶ μεθ' ἑτέρων σιτίων. αὐτοὶ δὲ ἐφ' ἑωυτῶν, διαφέρουσιν ὧδε. καὶ οἱ μὲν λιμναῖοι, καὶ πίονες, καὶ οἱ ποτάμιοι, βαρύτεροι. οἱ δὲ ἀκταῖοι θαλάσσιοι, κουφότεροι. καὶ δίεφθοι ὀπτῶν κουφότεροι. ἀπὸ τούτων τὰ μὲν ἰσχυρὰ διδόναι, ὅταν ἀνακομίσαι τινὰ βούλῃ. τὰ δὲ κοῦφα, ὅταν ἰσχνὸν δέοι καὶ λεπτὸν ποιῆσαι. Τὸ λουτρὸν τὸ θερμὸν. τὸ μὲν μέτριον, μαλάσσει τὸ σῶμα καὶ αὔξει. τὸ δὲ πλεῖον τοῦ καιροῦ, τὰ μὲν ξηρὰ τοῦ σώματος, διυγραίνει. τὰ δὲ ὑγρὰ, ἀποξηραίνει. καὶ τὰ μὲν ξηρὰ ὑγραινόμενα, ἀσθενείην καὶ λυποθημίην παρέχει. τὰ δὲ ὑγρὰ ξηραινόμενα, ξηρασίην καὶ δίψος. Λαχάνων δὲ τὰ σκόροδα καὶ ἐφθὰ καὶ ὀπτὰ, καὶ διουρητικὰ καὶ ὑποχωρητικὰ, καὶ πρὸς τὰ γυναικεῖα σύμφορα. Κρόμυα ἐς τὰ οὖρα ἐπιτήδεια. ὁ γὰρ ὀπὸς, στοιμύτατα τινὰ παρέχει, ὥς τε διαχωρέειν, τούτοισιν ὧδε χρῆσθαι, ἀλλὰ τοῖσιν ἀσθενέουσι μὴ προσφέρειν. Σέλινα καὶ ἐφθὰ καὶ ὠμὰ, διουρητικὰ. καὶ μᾶλλον τὰ ἔλεια τῶν ἡμερέων, ἃ καὶ πλέονα ἔχει δύναμιν. Κορίανον εὐκάρδιον, καὶ διαχωρητικὸν, καὶ ἐφθὸν καὶ ὠμόν. Ὠκιμὸν καὶ ὑγρὸν καὶ ψυχρὸν, καὶ εὐκάρδιον. Γράσα τὰ μὲν ἐφθὰ, διουρητικὰ καὶ διαχωρητικά. τὰ ὠμὰ δὲ, καυματώδεα καὶ φλεγματώδεα. Ῥοιὴ κομιστικὸν καὶ φλεγματῶδες. καὶ ξὺν μὲν τῷ πυρῆνι στάσιμον.

ἄνευ δὲ

ἄνευ δὲ τοῦ πυρῆνος, διαχωρητικόν. Τὰ θερμὰ τῶν σιτίων, ξηρὰ μὲν ἵστησι. ἐν γὰρ ὑγρὸν ἐν τῇ κοιλίῃ, ἀναξηραίνει. ὑγρὰ δὲ ὄντα, διϋγραίνοντα τῇ θερμότητι, ὑπάγει. Τὰ στρυφνὰ ξηραίνει καὶ συνάγει ἐν σῶμα. εἰσὶ δὲ καὶ στάσιμα. Τὰ ὀξέα λεπτύνει, δῆξιν ἐμποιέοντα. Τὰ ἁλμυρὰ, διαχωρέει καὶ διουρέεται. Τὰ λιπαρὰ καὶ τὰ πίονα καὶ τὰ γλυκέα, ὑγρασίην μὲν καὶ φλέγμα παρέχει. Κομιστικὰ δὲ, κολοκύντη. καὶ τεῦτλα. καὶ βλῆτα. καὶ λάπαθα, καὶ τῇ ὑγρότητι διαχωρητικά. Κράμβη δὲ, ἔχει τινὰ δριμύτητα ἐς ἐν διαχωρέειν, καὶ ἅμα εὔχυμος. Τυρὸς, καὶ σήσαμα, καὶ σταφὶς, κομιστικὰ καὶ φλεγματώδεα. Γλυκὺς οἶνος καὶ μελιειδὴς, ἄμφω καὶ κομιστικοὶ. καὶ διουρητικοὶ. καὶ φλεγματώδεες. οἱ δὲ αὐστηροὶ, ἐς ἰσχὺν καὶ ξηρασίην ἐπιτήδειοι. οὐρητικοὶ δὲ, καὶ αὐστηροὶ παλαιοὶ, ὅσοι λευκοί τε καὶ λεπτοὶ τυγχάνουσιν. Ἔλαιον καὶ ὅσα ἐλαιώδη, κομιστικὰ καὶ φλεγματώδεα. Λαχάνων τῶν ἐφθῶν διαχωρέει, ὅσα φύσει ὑγρότατα, ἢ δριμύτατά ἐστιν, ἢ θερμότητα ἔχει. διδόναι δὲ ταῦτα, ξύμφορά ἐστιν εἰς ἄφοδον, χλιαρώτερα καὶ τακερώτερα. Σίκυος πέπων, καὶ διουρητικὸν, καὶ διαχωρητικὸν, καὶ κοῦφον. ὁ δὲ ἕτερος πέπων, ψύξιν τινὰ παρέχει. καὶ δίψαν παύει. τροφὴ δὲ ἀπὸ οὐδετέρου τούτων οὐ γίνεται, εἰ μὴ λεπτήτις. ἀλλ' οὐδὲ φλαῦρον ἀπ' οὐδετέρου, οὐδὲ ἄξιον λόγου. Τὸ μέλι, ξὺν μὲν ἑτέροις ἐσθιόμενον, καὶ τρέφει καὶ εὔχροιαν παρέχει. αὐτὸ δὲ ἐφ' ἑωυτοῦ, λεπτύνει μᾶλλον ἢ κομίζει. καὶ γὰρ διουρέεται καὶ διακαθαίρεται μᾶλλον τοῦ μετρίου. Τὰ διουρητικὰ θερμαινόμενα ἐν τῇ κοιλίῃ, θερμαίνεταί τε ταχὺ, καὶ θερμαινόμενα μαραίνεται καὶ τήκεται. καὶ τὴν διαχώρησιν διὰ τοῦτο ταχείην παρέχει.

Ὅσα δὲ στάσιμα τῶν σιτίων, καὶ θερμαίνεται, καὶ ταχέως θερμαινόμενα ξηραίνεται καὶ συνίσταται. καὶ διὰ τοῦτο περίσκληρα γινόμενα, οὐ διαχωρέει. Τὰ διαχωρητικὰ, ἔγχυλά ἐστι καὶ φύσει θερμὰ. τὰ δὲ οὐρητικὰ, ξηρὰ καὶ ψυχρά. Ὁ σῖτος καὶ ὁ οἶνος, διαφέρουσι μὲν καὶ αὐτοὶ ἑωυτῶν φύσει ἐς ἰσχὺν καὶ ἀσθενείην, καὶ κουφότητα καὶ βαρύτητα. διαφέρει δὲ καὶ χώρη χώρης ἐξ ὁποίης ἂν ἡ. καὶ εὔυδρος ἐοῦσα, καὶ ἄνυδρος. καὶ εὐήλιος, καὶ πολύσκιος. καὶ ἀγαθὴ, καὶ φλαύρη. ὥς τε ἅπαντα ταῦτα ξυμβάλλεται ἐς ἐν, ἰσχυρότερά τε ἕκαστα τῶν σιτίων εἶναι, καὶ ἀσθενέστερα.

Ὁκόσοι ὑγιαίνοντες ἀρτοφαγεῖν εἰώθεσαν, ταῦτα διδόναι τούτοισι, καὶ ἐν τῆσι νούσησιν. ὅταν ἢ σιτία ἢ ποτὰ πλέω τοῦ εἰωθότος, ἢν μὴ τὰ εἰωθότα τελέσῃ, ἀπεμέσαι παραχρῆμα ἀρίστον. Ὁ πώρη καὶ ἀκρόδρυα, διὰ τόδε μετὰ ἐν σιτίον λυπηρότερά ἐστι καὶ ὑγιαίνοντι καὶ ἀσθενέοντι, ὅτι βεβρωκότος μὲν, ἀπ' αὐτῶν ἰκμάδας πᾶν ἐν σῶμα. ἢν δὲ νῆστις ἐσθίῃ, πλείω. Ὅσα τῶν σιτίων, ἢ φύσαν, ἢ καῦμα, ἢ δῆξιν παρέχει, ἢ πλησμονὴν, ἢ στρόφον, οἶνος ἐπιπινόμενος ἄκρητος, ἀπαλλάσσει τῶν τοιούτων. ἐν γὰρ σῶμα διαθερμαινόμενον ὑπὸ τοῦ οἴνου, ἀπαλλάσσεται τὰ ἐνεόντα τῇ θερμότητι, ἀπὸ τῶν σιτίων καὶ τῶν ποτῶν, καὶ τῶν ὁμοίων. ἐνίοτε μὲν, διαταράσσεται ἡ κοιλίη, ἐνίοτε δὲ, ἵσταται. ἐνίοτε δὲ, καὶ κατὰ λόγον διαχωρέει. διότι δὲ ταῦτα οὕτως ἔχει, πρότερον μὲν ἡ κοιλίη ὅταν ὑγροτέρη ἐοῦσα, καὶ ὅταν ξηρότερον ὑποδέχηται ἐν σιτίον, διαφθείρει. ἔπειτα ὅταν μεταβολὴ γένηται, εἴτε ἐκ ψύχεος ἐς θάλπος, εἴτε ἐκ θάλπεος ἐς ψύχος, διαφθείρει. ὥς τε ἀνάγκη τὴν κοιλίην. ἀπὸ τῶν σιτίων αὐτῶν καὶ ποτῶν, δι' αὐτὰ ταῦτα καὶ μαλακωτέρην γίνεσθαι καὶ σκληροτέρην, τῶν σιτίων καὶ τῶν ποτῶν καὶ τῶν ὄψων, πλὴν ἄρτου, καὶ μάζης, καὶ κρεῶν, καὶ ἰχθύων, καὶ οἴνου, καὶ ὕδατος, τ' ἄλλα πάντα, λεπτὰς μὲν καὶ ἀσθενέας καὶ τὰς ὠφελείας παρέχει, ἐς τὴν αὔξησιν, καὶ ἐς τὴν ἰσχὺν, καὶ ἐς τὴν ὑγιείην. λεπτὰ δὲ καὶ ἀσθενέα καὶ τὰ κακὰ ἀπ' αὐτέων γίνεται. Ὁκόσους τῶν νοσεόντων μὴ ξυνεχέως οἱ πυρετοὶ ἔχουσιν, ἀλλὰ διαλείποντες λαμβάνουσι, τούτοισι τὰ σιτία διδόναι μετὰ τὴν λῆψιν, τεκμαιρόμενος μήπως ἐνθ' νεοβρῶτι ὁ πυρετὸς ἐπιπέσηται. ἀλλ' ἤδη πεπεμμένων τῶν σιτίων, οἶνος καὶ μέλι κάλλιστα κέκριται ἐν ἀνθρώποισιν, ἢν πρὸς φύσιν καὶ ὑγιαίνουσι καὶ ἀσθενέουσι σὺν καιρῷ καὶ μετρίοτητι προσφέροιντο. καὶ ἀγαθὰ μὲν αὐτὰ ἐφ' ἑωυτά. ἀγαθὰ δὲ καὶ συμμισγόμενα, τάτε ἄλλα, καὶ ὅσά γε καὶ ἀξίην λόγου ὠφελείην ἔχει. ὅσα ὑγιαίνουσι ξύμφορα, ταῦτα καὶ νοσέουσι προσφερόμενα, ἰσχυρότερά ἐστι, καὶ δι' αὐτῶν ἀφαιρέοντα τὴν ἀκμὴν διδόναι. ἢ οὐ φέρει αὐτὰ ἐν σῶμα, ἀλλὰ μᾶλλον βλάπτει, ἢ ὠφελέει.

ἱΠΠΟΚΡΑΤΟΥΣ ΠΕΡΙ ΤΩΝ ἘΝΤΟΣ ΠΑΘΩΝ.

Ἢ ἡ τοῦ πλεύμονος ἀρτηρίη ἑλκωθῇ, ἢ τὶ ῥαγῇ τῶν φλεβίων τῶν λεπτῶν, τῶν κατὰ κεκραμμένων ἐς τὸν πλεύμονα, ἢ τῶν συρίγγων, τῶν διὰ τοῦ πλεύμονος τεταμένων, συῤῥαγέωσιν ἐς ἀλλήλας, καὶ αἵματος πλησθῶσι, διαπῶνταί τε καταῤῥήγνυνται διὰ τὰς δὲ τὰς αἰτίας μάλιστα. διὰ ταλαιπωρίην. διὰ δρόμον. διὰ πτώματα. διὰ πληγὰς. δι' ἐμέτους βιαίους γινομένους. διὰ πυρετοῦ. τάδε οὖν πάσχει. τὸ μὲν πρῶτον, βὴξ ἴσχει ξηρή. ἔπειτα ὀλίγω ὕστερον, ἀποπτύει τὸ σίαλον, ὕφαιμον. τότε δὲ καθαρὸν. οὕτως ἢν μὲν ἐν τάχει παύσηται τῆς νούσου. ἢν δὲ μὴ, προϊόντος τοῦ χρόνου, τὸ αἷμα πλεῖον χωρέει. ἐνίοτε μὲν καθαρὸν. ἔστι δ' ὅτε καὶ ὑπόσαπρον. πολλάκις δὲ καὶ ἡ φαρύγξ λανθάνει αἵματος πιμπλαμένη. ἔπειτα θρόμβους αἵματος ἐκβράσσεται κατ' ὀλίγον καὶ θαμινὰ. ἐνίοτε δὲ καὶ ὀδμὴ βαρείη ἀπ' αὐτῶν γίνεται. καὶ ἡ φαρύγξ ἔστιν ὅτε τινὸς ἄχνης πίμπλαται. καὶ ῥίγος καὶ πυρετὸς ἐπιλαμβάνει, κατ' ἀρχὰς μὲν τῆς νούσου, σφόδρα. προϊούσης δὲ, βληχρότερον. καὶ ἄλλοτε καὶ ἄλλοτε ἐπιλαμβάνει. καὶ ὀδύνη ἐνίοτε ἔγκειται ἐν τοῖς στήθεσι. καὶ ἐν τῷ μεταφρένῳ. καὶ ἐν τῇσι πλευρῇσι. καὶ ὁκόταν τὸ αἷμα παύσηται πτύων, σίαλον πολλὸν ἀποπτύει ὑγρὸν. ἐνίοτε δὲ καὶ γλίσχρον. ταῦτα μὲν οὖν οὕτω πάσχει, μέχρι τεσσαρεσκαίδεκα ἡμέραι παρέλθοιεν. μετὰ δὲ ταύτας ἢν μὴ παύσηται τὸ νούσημα, λεπίδας ἀπὸ τῆς ἀρτηρίης ἀποβήσσων ἀποπτᾷ, οἵας περ ἀπὸ φλυκταινίδων. καὶ ὀδύνη ἐμπίπτει ἐς τὰ στήθεα. καὶ ἐς τὸ μετάφρενον. καὶ ἐς τὸ πλευρὸν. καὶ τῶν ὑποχονδρίων ὡς ἕλκος ψαυόμενος ἀλγέει. τούτῳ ξυμφέρει ἡσυχίην ὡς μάλιστα τῷ νοσήματι ἔχειν ἔσω, ἢν οὕτως ἔχῃ. ἢν γάρ τι πονήσῃ, ὅ, τε πόνος ὀξύτερος, καὶ ἡ βὴξ μᾶλλον ἢ τὸ πρότερον πιέζει. καὶ τὸ ῥίγος καὶ ὁ πυρετὸς μᾶλλον ἔχει. καὶ ἢν παρῇ, ἡ ὀδύνη ὀξείη προσέβαλεν. ἀλγέει δὲ καὶ ἐν τῇ εὐνῇ, ὁκόταν περιστρέφηται. τούτῳ χρὴ προσφέρειν, σιτία μὲν τὰ αὐτὰ, ἃ καὶ τῷ ἐμπύῳ. ταῦτα δὲ οὐ πολλὰ. τῶν δὲ ὄψων τούτοισι χρέεσθαι. ἰχθύσι μὲν, ῥίνης ἢ φάγρου. ἢ γαλαιοῦ τοῦ μεγάλου τοῦ λευκοῦ. ἢ τῶν ἄλλων τῶν ὁμοίων, πᾶσιν ἐν ῥόῳ καὶ ὀριγάνῳ ἠρτυμένοις. κρέας δὲ ἐσθιέτω, ἀλέκτορος, ὀπτὸν. ἄναλτον. ἢ αἰγὸς ἑφθὸν. καὶ οἴνῳ αὐστηρῷ ὡς παλαιοτάτῳ, καὶ ἡδίστῳ μέλανι χρεέσθω. περιπάτοισι δὲ μετρίοισι, πλὴν ταῦτα πυρετοῦ μὴ ἔχοντος. ἢν δὲ πυρετὸς ἔχῃ, ῥυφήματι ἀλεύρου ἢ κέγχρου χρεέσθω. ἢν δὲ σιτία προσφέρηται, ὀλίγα προσφερέσθω. καὶ ὄψα τὰ διαχωρητικὰ. κἢν φαρμάκουσοι δοκέῃ χρέεσθαι, ὑποκαθῆραι αὐτὸν τῷ κνιδίῳ κόκκῳ, ἢ τῇ τιθυμαλίδι. καὶ μετὰ τὴν κάθαρσιν, ἀλεύρου ἑφθοῦ δοῦναι τρυβλίον ἐκρυφεῖν λιπαροῦ. εἶτα ἀνακομόζειν ὡς μάλιστα, ὅκως ἂν ἥκιστα λεπτὸς ἦ. πρὸς γὰρ τὴν τοιαύτην νοῦσον, οὐ ξυμφέρει λεπτὸν εἶναι. καὶ περιπάτους ὀλίγους τὸ πρῶτον ποιέεσθαι, ὡς μὴ κόπος ἐπιλάβηται. πυριὴν δὲ ἄλλοτε καὶ ἄλλοτε. καὶ ἡ πυριηθῇ ἡμέρη, ἄσιτος ἔστω πλὴν ἀλεύρου ἑφθοῦ, οὗπερ τρυβλίον ἐκρυφεέτω. ὕδωρ δὲ πινέτω. τῇ δὲ ὑστεραίῃ, ἔλαττον ἢ ὡς μεμαθήκει φαγέτω. καὶ πιέτω οἶνον μέλανα, ἡδὺν, αὐστηρὸν, ὀλίγον. τὸ δὲ λοιπὸν, δὶς ἢ τρὶς τῆς ἡμέρης, τὰ σιτία διδόναι. οὕτω δίδου τούτῳ κατ' ὀλίγον, μέχρι καταστήσης τὴν κοιλίην. ἐκ γὰρ τῶν πυρετῶν καὶ τῆς ἀσιτίης, ἢν μὲν τὸ στόμα, ζητῇ, ἡ δὲ κοιλίη, οὐκ ἐθέλει δέξασθαι, ἀθρόον δεξαμένη, φλεγμαίνει. ἀλλὰ κατ' ὀλίγον διδόναι χρὴ. ἢν δὲ ἀθρόον δῶς καὶ ὀλίγα πονήσῃ, τοῖσι περιπάτοισιν οὐ διαψύχεται ἡ κοιλίη, ἅτε ἀτρέμα ξυνεστηκότων τῶν βρωτῶν. διὸ καὶ πυρετὸς φιλέει ἐπιγίνεσθαι. καὶ τοῦ μὲν χειμῶνος, ἧσσον. τοῦ δὲ θέρεος, κίνδυνος ἐξαμαρτεῖν. τοῦτον ἀνακομόζειν δεῖ ὡς μάλιστα, ὅκως ἂν ὡς παχύτατος ἦ. καὶ περιπάτοισι μετρίοισι χρεέσθω. καὶ παλαιέτω ἧσσον ἑωυτοῦ. καὶ πονεέτω ὀλίγα, τὸ πρῶτον. ἔπειτα δὲ, πλείω. πολλὰ δὲ, οὐδέποτε. ταῦτα ἢν ποιέῃ, ὑγιὴς ἔσται τάχιστα. ἢν δὲ λεπτὸς γίνηται διὰ τὴν ταλαιπωρίην, ἀνιέτω καὶ ἡσυχίην ἐχέτω. οὗτος μήτε πρὸς ἄνεμον δράμῃ ὑγιὴς ἐὼν ὀξέως, μήτε ἐφ' ἵππον, μήτε ἐπὶ ζεύγος ἀναβῇ. φυλασσέσθω δὲ καὶ βοὴν καὶ ὀξυθυμίην. κίνδυνος γὰρ τὴν νοῦσον πάλιν ἀναλαβεῖν, ἀλλὰ φυλάσσεσθαι χρὴ, τούτων ἁπάντων. ἢν δὲ τοῦ σίτου ἀποκλεισθῇ, ὀρόβους φώσας, τὰ κέλυφα ἀποκαθῆραι. εἶτα βρέξας αὐτοῦ ἐν ὕδατι τρεῖς ἡμέρας. ἐφ' ἑκάστην δὲ ἡμέρην, ἀποχέειν τὸ ὕδωρ, καὶ ἄλλο ἐπεγχέειν. ἔπειτα τῇ τετάρτῃ ἡμέρῃ ἀπηθῆσαι, καὶ ξηρῆναι. εἶτα ἀλέσας λεπτότατα διασεῖται. καὶ λίνου καρπὸν φώσας, κόψαι λεῖον. καὶ σήσαμον φώσας κόψαι, λεῖον. καὶ ἄλφιτα ἄναλτα καθαρὰ λεπτὰ. καὶ τῶν μὲν ὀρόβων καὶ ἀλφίτων, ἴσον ἑκατέρων ἔστω. τοῦ δὲ σησάμου, τρίτον μέρος. τοῦ δὲ λίνου, ἥμισυ μιῆς μερίδος. ταῦτα ἐν γάλακτι αἰγείῳ ἑψήσας, ὡς ὑγρότατα ῥυφέειν. μετὰ δὲ ταῦτα, διδόναι αὐτῷ ἐς ἄριστον, σῖτα καθαρὰ, καὶ ὄψα ἀπὸ τῶν ἰσχυροτέρων. οἶνον δὲ τὸν αὐτὸν πινέτω. διδόναι δὲ αὐτῷ καὶ τῶν ῥιζέων τῶν πρὸς ταῦτα τὰ ῥήγματα τῆς κενταυρίης, ἐπ' οἶνον ἐπιξύων. διδόναι δὲ καὶ τοῦ δρακοντίου ἐπ' οἶνον ἐπιξύων. διδόναι δὲ καὶ τῆς βήχος ἐν μέλιτι, καὶ τὸ δρακόντιον ξύων, λείχειν. κἢν τὸ ἕψημα τὸ ἐν τῷ γάλακτι μὴ φάσκῃ δυνατὸς εἶναι ῥυφέειν, γάλα βόειον ὡς πλεῖστον πινέτω,

πινέτω, τεῖτον μὲν τῆ μελικρήτου προσμίσγων. καὶ οὕτω τάχιστα ὑγιὴς ἔσται, ἢ δὲ νοῦσος θρα-
πείης δέεται πουλλῆς. χαλεπὴ γὰρ. ὦ δὲ θραπευθεὶς ὑγιὴς γενόμενος, μὴ σὺν φυλακῆ ἔχη ἑωυτὸν,
τοῖσι πολλοῖσιν ὑποκρισάμενος ἢ νοῦσος, αὐτίη ἀπωλείας ἐγένετο. οὗτος ὦ μὲν τοῦτο τῆς
θραπείης ἴήθη, ἄλις. ὦ δὲ μὴ, παχυτάτῳ ἀὼρῃ χάλακτι, καύσας τάτε σήθεα καὶ τὸ μετάφρενον.
ὦ γὰρ τύχης καύσας, ἐλπὶς ἐκφυγέειν τῆς νούσου. Ἢν δὲ αὐτημερὶη ἀσκαθῆ τῆν φλεβῶν τῆν
τενουσῶν εἰς τὸν ἐμπύημα, τάδε παίχει. κατ' ἀρχὰς μὲν τῆς νούσου, βὴξ ἴσχει ὀξείη. καὶ ῥῖγος. καὶ
πυρετὸς. καὶ τὸ σίαλον ἀποπτύει, πουλύ τε καὶ λευκὸν, καὶ ἀφρῶδες. ἄλλοτε δὲ ὕφαιμον. καὶ ὀδύ-
νη πρὸς κεφαλὴν καὶ τὸν βράχιλον ἴσχει. αὕτη ἢ νοῦσος ἰσχυροτάτη τῆς πρόσθεν. καὶ μέχρι μὲν δεκάε ἡ-
μερέων τῆν πρώτων, τοιαῦτα πάσχει. ἔπειτα οἱ πολλοὶ τῆ σὺν δίκῃ τῆ, πύα ἀποπτύουσι παχέα βι-
αίως. ἡμέρῃ δὲ ἑκκαιδεκάτῃ ἀποπτύει, ὦ φύξιμος ἢ, καὶ τῆ ὀδυνῆ ἧσσον πονέει, καὶ σὺν τάχει ὑγιὴς
γίνεται. ὦ δὲ μέλλῃ πουλυχρόνιος ἢ νοῦσος ἔσεσθαι, τότε πύα πολλῷ πλείονα ἀποπτύει, καὶ ὁ ἄλ-
λος πόνος σὺν τῷ σώματι, πολλῷ σὺν πλείονι. αἱ δὲ ὠδῖνες, βληχρότεραι ἔχουσιν, ἢ ἐν πρὶν. τὸν ὦ
λάβῃς κατ' ἀρχὰς ἐκκαυθῆναι κέλω, ὁ πῶ σκαμμωνίης, ὦ ἀπύρετος ἢ. μετὰ δὲ πλὴν κρίσεων,
προσφορέω ταῦτα ἃ καὶ πρόσθεν. καὶ τἄλλα τὰ αὐτὰ προσφορέω, ἡσυχίω ἔχων ὡς μά-
λιστα τῷ σώματι, καὶ μαλθακῶς κοιμάσθω. ταῦτα μὲν κατ' ἀρχὰς ποιεέτω, μέχρι τῆν δέκα ἡμε-
ρέων. ὦ δὲ ἔμπυος γένηται, τὰ αὐτὰ ἃ καὶ ὁ πρόσθεν ποιεέτω. ὦ δὲ ὑγιὴς γένηται, τὴ δὲ χρὴ ἀ-
πέχεσθαι, σιτίων καὶ ποτῆ. ὀξέων, καὶ ὁρμιέων, καὶ ἁλικῶν, καὶ λιπαρῶν. παλαιοτέρης δὲ ἀ-
πέχεσθαι, καὶ τῆν αὐτῆν ὧν καὶ ὁ πρόσθεν. ταῦτα ὦ ποιέη, τάχιστα τῆς νούσου ἀπαλλαγήσε-
ται. ὦ δέ τι τουτέων οὐ ποιήσῃ, κινδυνεύσει πάλιν ἐκκαυθῆναι. καὶ ἡ νοῦσος κάκιον ἔ-
χει. καὶ γὰρ οἱ πολλοὶ τῶν ἐμπυημάτων ἐόντες διατελέουσιν, ἕως ἂν ἀποθανόωσι. τῶν ὦ μὴ πα-
ραχρῆμα τις ἰήσηται, ἐκκαυθήσεται τῆς νούσου, οὐκ ἂν μετὰ ταῦτα ἔχοις ὠφελῆσαι, ὦ
μὴ τάδε ποιήσῃς. χάλακτι βοείῳ παχυτάτῳ καύσας τὰ σήθεα καὶ τὸ μετάφρενον. ὦ γὰρ τύ-
χης καύσας, ὠφελήσεις. ἢ δὲ νοῦσις ἀπὸ τῆν αὐτέων ἁμαρτάδων γίνεται, ὧν καὶ ἡ πρόσθεν.
Φλεγμονὶς δὲ γίνεται, ἀπὸ τῆν δὲ μάλιστα. ὁκόταν ὁ πλεύμων αἷμα ἐλκύσας ἐφ' ἑωυτὸν, ἢ φλέ-
γμα ἁλμυρὸν, μὴ ἀπὸ πάλαι, ἀλλ' αὐτῷ ξυσταφῆ καὶ ξυμπαγῆ, ἐκκαυθῆ τουτέων φύματα φλεγ-
μαίνεσθαι σὺν πλεύμονι καὶ ἐμπυοῦσθαι. οὗτος τάδε παίχει. κατ' ἀρχὰς καὶ ὅλῳ πανὸς τῷ νουσήμα-
τος, βὴξ ἐξείη ξηρὴ ἴσχει. καὶ ῥῖγος. καὶ πυρετὸς. καὶ ὀδυνῆ σὺν τοῖσι σήθεσι καὶ σὺν τῷ μεταφρένῳ
ἔγκειται. σπάνιος δὲ ἢ σὺν τῷ πλευρῷ. ἢ ἐρεθισμοὶ σφοδροὶ ἐμπίπτει. οὗτος μέχρι μὲν τεσσαρεσκαίδε-
κα ἡμερέων, τοιαῦτα πάσχων διατελέει. πολλάκις δὲ καὶ πλείονας ἢ δεκατέσσαρας ἡμέρας. ἔ-
πειτα ῥήγνυται πύα καὶ ἀποπτύει πολλὸν. πολλάκις δὲ ἀποπτύει, καὶ διὰ ἀραχνίων χιτώνας.
πολλάκις δὲ ἢ ὕφαιμον. κλῶ μὲν ἀπηωρημένῃ ἢ ἀπεχνωθῆ σὺν τάχει ὁ πλεύμων, ἐκφυγέειν ὅλε
θρον. ὦ δὲ μὴ προσέχῃ, σίαλον ἴσχει ἢ νοῦσος, καὶ μεταβάλλει, ἄλλοτε ἄλλοιο πάσχων. τοῦτο χρὴ
κατ' ἀρχὰς μὲν πρὶν ἢ τὰ πύα ῥαγλῶδες, προσφορέειν τάδε. ὁκόταν αὖῃ ὁ πυρετὸς, λούειν πολλῷ
θερμῷ, καὶ ῥυφήμασι πολλοῖς χρέεσθαι πισάνης χυλῷ ἡμιέφθῳ μέλι παραχέοντα. ὁκόταν ἐ-
φθὸν ἢ, ῥοφήτω. καὶ οἶνον πινέτω γλυκὺν λευκὸν. ἢ μελίκρητον ἐφθὸν. ὁκόταν δὲ ἀρξηται πύα ἀ-
ποπτύειν, πινέτω τὰ αὐτὰ, ἃ καὶ ὁ πρόσθεν ἔμπυος. καὶ σιτίοισι καὶ ποτοῖσι καὶ ἐδέσμασι τοῖς αὐ-
τοῖς χρεέσθω, ἀπεχόμενος ὀξέων, καὶ ὁρμιέων, καὶ ἁλυκῶν, καὶ λιπαρῶν, καὶ λαγωείης, καὶ βω-
ρηξίων, ὦ μὴ τῇ νούσῳ προσφέρων ἢ. ἐς χρῶμα δὲ ἐρέων, μελετάτω, ὁκοίων δή τινων δοκέει σοι εἶ-
ναι. τὰ δ' ἄλλα τὰ αὐτὰ ποιεέτω. πινέτω δὲ καὶ γάλα βοὸς καὶ αἰγὸς πλὴν ὠρίου. πρόσθεν δὲ ὑπο-
κινδυνεύσθω χάλακτι ὀνείῳ ἐφθῷ. πινέτω δὲ καὶ ἢ ἵππειον γάλα σεσεισμένον ἐνήσης ἡμέρης ἕως θέ-
ρεος κοτύλιον κύλικος, ὦ ἢ δυσωπέος. ὦ μὲν οὖν οὕτω μελετῶντες ἐρέουσι, ἄλις. καὶ ὦ μὴ ῥαγῇ τὰ
πύα ἐς τὰ σήθεα, αὖθις ἕως μὲν θραπευέτω ἡσυχίω ἔχων τῷ σώματι ὡς μάλιστα, καὶ τὰ ξύμφο-
ρα προσφορέων ἕως τῷ. ὦ δὲ ῥαγῇ τὰ πύα ἐς τὰ σήθεα, ὅπη ὦ σι δοκέῃ ἀποσημαίνειν, ἐκεῖσε μά-
λιστα τὸν μωνὴ καύσας, ἀφελέσθαι τὸ πύου ὀλίγον. πρῶτον. τὰ δ' ἄλλα ποιέειν τὰ αὐτὰ, ἃ καὶ
ἐπὶ τῷ πρόσθεν ἐμπύου γινομένου γεγράφαται. Ἢν δὲ πλεύμονι μέρος ἐπλήσηται, βὴξ ξηρὴ
ἐπιλαμβάνει. καὶ ῥῖγος. καὶ πυρετὸς. κατ' ἀρχὰς μὲν τῆς νόσου, πόνος σφοδρὸς. ἔχει δὲ καὶ ἐρεθι-
σμὸν. καὶ σὺν τῇ κεφαλῇ συνέσηκε. καὶ αἱ ὀφρύες δοκέουσιν ἐπικρέμασθαι. καὶ οἴδημα κατὰ πρόχεται
ἐς τὸ πρόσωπον, καὶ ἐς τὰ σήθεα, καὶ ἐς τὸν πόδας. πολλάκις δὲ καὶ ἐς πλὴν κεφαλὴν ὀρέεται. καὶ
ἐκ τῆς ὀδυνῆς ὅταν ὁ πόνος ἔχῃ, οὐ δύναται ἀνακλῖναι. τό, τε σῶμα οὐ πῶ χρὸς. καὶ αἱ φλέβες δι'
αὐτῆ τείνουσιν, ἢ φλόγμαι, ἢ μέλαναι. τὸν ὁκόταν οὕτως ἔχῃ, καὶ ὁ πόνος μάλιστα πέζει, πρῶ-
τον μὲν αἷμα ἀφαιρέειν. ἔπειτα λούειν πολλῷ καὶ θερμῷ. καὶ ὁκόταν δίψαν ἔχῃ, πίνειν διδόναι κυ-
κεῶνα σὺν οἴνῳ μέλανι αὐστηρῷ, ὡς ἥδιστα ἰσον ἴσῳ κεράσας. ψυχρὸν δὲ χρὴ μάλιστα πίνειν ῥοφήμασι
χρέεσθαι πισάνης χυλῷ ἡμιέφθῳ, μέλι χρηστὸν παραχέοντα, πλεῦτα χρὴ προσφορέειν, σὺν τῆσι πρώ-
τῃσι τῆν ἡμερέων τῆσι πεπαρεσκαίδεκα. ὦ δὲ ὠδῖνες ἔλκειν ἢ νοῦσος ἔχῃ, ὅ, τε πόνος πλείων ἔσται σὺν

τῷ σώματι, καὶ ἀδυνατωτέρα ἐστὶν· τούτου δὲ οὕτως ἐχοντος, ταῦτα προσφέρειν, ἃ καὶ τὰ τῷ πυοῦντι ἐν τῷ βλέμματα, ὁκόταν αἱ δεκατέσσαρες ἡμέραι παρέλθωσιν· αὕτη ἡ νοῦσος γίνεται, ἀπὸ ταλαιπωρίης καὶ χολῆς μελαίνης. ὁκόταν τὰ κοῖλα φλέβια τὰ διέχοντα ἐν τῷ τῷ βλέμματι, πληθῆ αἵματος ἢ χολῆς μελαίνης, ξυιρηξάντων τὰ φλέβια ἐς ἄλληλα, ἅτε ἐν στενοῖσιν ἐόντα καὶ ἐπιλημμόνα, καὶ ἔξοδον οὐκ ἔχοντα, ὀδυνᾶ ἰσχυρῶς παρέχει τῇ φύσει ἐν τῷ τῷ βλέμματι· αὕτη ἡ νοῦσος χαλεπή· τῇ ὀξυτάτῃ δὲ ἡμέρῃ πουλῆς· εἰ δὲ μή, οὐκ ἐθέλει ἐκλιπεῖν τὸν ἀνθρωπον. καὶ ὡς τὰ πολλὰ ἐν τοῖσι πολλοῖσι ξυναποθνήσκει. Ἢν φλεγμονὴ ἐν τῷ βλέμματι γένηται, γίνεται δὲ μάλιστα ἀπὸ οἰνοφλυγίης καὶ ταραγμαργίης, ἰχῶσι κεφάλεων, καὶ ἐγχελύων· ταῦτα γὰρ πᾶσι μελιηδέστατα ἔχει πρὸς τὴν φύσιν τῶν ἀνθρώπων. ὑδὴ δὲ τὸ νούσημα ἐγένετο ἀπὸ φλέγματος, ὁκόταν μιγῇ τῷ αἵματι, ἐπιῤῥυῇ ἐπὶ τὸν τῷ βλέμματα. προσπίπτει δὲ, καὶ ἐκ κρεοφαγίης, καὶ ἀπὸ ὕδατος μεταβολῆς. τόδε οὖν πάσχει. ἐπάγεται ἰχῶρας· καὶ τὸ σίαλον ἀποπτύει ὑγρὸν καὶ πολλόν. πολλάκις δὲ τὴ παχὺ τὴ λευκὸν, οἷ ἀπὸ βράγχου. τῇ ὀδυνὴ πίπτει ὀξείη, ἐς τὰ σπθεα, τῇ τὸ μετάφρενον, τῇ τοῦ κεφαλαιο, τῇ τὰ τῷ βλέμματα. καὶ ῥιγώδεται ὀξύ. καὶ ἐκ τῆν σπθέων καὶ τῷ βλέμματος, οἷ γαστὴρ ἁλλίζει. καὶ ἐμέει λάπην ὀξείην. καὶ τὸ ἔμεσμα ἐν ἐχέης χρωιὴ, ξύει τὴν γῆν ὡς πορ ὄξος ἐπιχέωσι. καὶ τοὺς ὀδόντας ἀμβλύνει. τῇ ῥίγος καὶ πυρετὸς καὶ δίψα ἔχει ἰσχυρή. καὶ ἐν τισὶ θέλει λιπαρὸν φαγέειν, μύζει πρὸς τὸ ἀγγεῖον, καὶ ἔμετον ἄγει, καὶ τὸ σῶμα ἅπαν νάρκην ἔχει. ὁκόταν δὲ ἀπεμέσῃ, ἐπὶ ὀλίγον δοκέει ῥᾴων εἶναι. ἐπειτα ἐπειδὴν τῆς ἡμέρης ἀφίκηται γένηται, βρέμει ἡ κοιλίη. καὶ στρέφει. καὶ βορβορύζει. τοῦτον ὁκόταν οὕτως ἔχῃ καὶ δοκέῃ καιρὸς εἶναι, προσαίρειν ὧδε μελέτην. μέσῳ μέλι, τῇ γάλα, καὶ ὄξος, καὶ ὕδωρ, ταῦτα ἐγχέας ἐς χυτρείδα χαλκείην. καὶ ὀρίγανον κλωνίοισι τὴ κεφαλεηδέος παρέχοντες. ἐπειδὴν δὲ χλιαρὸν ᾖ, δοῦναι πιεῖν. ἢν λαβόμενος τῆς γλώττης, ἐγχέειν ἡσυχῇ ὀλίγα σύριγγος. ἔπειτα κελεύειν σιωπηλοῦντα ἡσυχίην ἔχειν. ἐπειτα τὸν ἔμετος ἐπέλθῃ αὐτῷ, ἐᾶν πρόσω μως. τὸν δὲ μὴ ἐπέλθῃ, ἀπὸ ταπαλιν ὁδόμενος πόρρω, ἐμεῖν. καὶ τὸν τι φλέγματος ἐμέσῃ, ὡὸν πεντε ἡμέρας ἐν αὐτῷ ποιεῖν. ῥᾴων γὰρ ἔσται οὕτω ποιῶν. πινέτω δὲ τῶτο γυμνασάμενος τὸν ὅσος τε ἦ, καὶ λουσάμενος πολλῷ θόρμῳ. τὸν δὲ μὴ, ἀλλὰ λουσάμενος. ὁκόταν δὲ αἱ πέντε ἡμέραι παρέλθωσιν, πρωῒ ὄσος νῆσις πινέτω, οἰνου μέλιτι ὀπὸν σιλφίου, ὑπόσον ὄρεβον. καὶ σκόροδον φαγέτω, καὶ ῥαφανίδας νῆσις. καὶ ἄκρητον οἶνον ἐπιῤῥυμφανέτω μέλανα, ἢ λευκὸν αὐστηρόν. πινέτω δὲ καὶ ὠὸν σίτῳ, καὶ μύζη ἐν σίτου. σιτίοισι δὲ ξηροῖσι καὶ κρέασι κωλεοισι χρεέσθω ἑφθοῖσιν, τὸν ἐν ῥίγος καὶ ὁ πυρετὸς μὴ ἐπιλαμβάνῃ. οὗτος τὸν χρὸ τῶ τοιοῦδε ἐγχύματος κωθαίρηται τάδε τι, τὸν δὲ μὴ, ἄνω αὖθις κωθαίρειν, ἐλλεβόρῳ. μέσῃ δὲ τῇ κωθαρσιν, ἀλθόρου ἑφθοῦ δίδοναι δύο τρυβλία ἐκροφεῖν, μέλι παραχέαντα. οἶνον δὲ ἐν αὖθις πινέτω ὑδαρέα, τὸν δὲ μὴ κωτ ἀρχὰς παραγένηται τῇ νούσῳ, πίσσαντα αὖθις γάλακτι, κἀῦξαι τὰ σπθεα καὶ ἐν μετάφρενον. οὕτω γὰρ ἂν μάλιστα τῆς νούσου ἀπαλλαγείη. τὸν δὲ μὴ καυθῇ, ξυμπαραμένει καὶ οὐ μάλα ἐκλείπει, ἀλλ' ἕως γήρους προσίκει. πολλάκις δὲ καὶ σιωαποθνήσκει, τὸν μὴ σὺν τῆσι πρώτησιν ἡμέρῃσι πεπαράκοντα ἀποθάνῃ. ἀλλὰ χρεία πολλὴ ὅτι μάλιστα μελεδαίνης. καὶ ὀρθὸν καὶ γάλα πῖν ὠρίῳ· πινέτω βοὸς, ἢ αἰγὸς, καὶ ὀνείου, ἢ ἵππειου. οὕτω γὰρ ἂν ῥᾴστα διάγοι. ἡ δὲ νούσος χαλεπή. Ἐὰν τὸν βλέμμων ἀπὸ ἐρυσιπέλατος οἰδήσῃ. ἡ δὲ ἡ οἴδημα μάλιστα ἀπὸ αἵματος γίνεται, ὅταν ἐς ἕωυτὸν ὁ τὸν βλεμμων ἐλκύσῃ αἷμα καὶ ἔχῃ αὐτὸ λαβών. ἡ δὲ νούσημα θρόες σὺν ὠδῇ μάλιστα γίνεται. τάδε οὖν ἀπ' αὐτὸ πάσχει. βὴξ ἐμπίπτει ξηρή. καὶ ῥῖγος. καὶ πυρετὸς, καὶ ὀρθοπνοίη. καὶ ὁ πόνος ἰσχυρὸς, σὺν τοῖσι σπθεσι. καὶ τὰς ῥῖνας ἀνοίγει, ὡς ἵππος ὀρμαίνων. καὶ τὸν χλωῦπαν ὀχαίρει, ὡς κύων θρέος ἀπὸ τῆ πυθύματος τῆ σὺν τῷ καύματι καιόμενος. καὶ οἴδημα κωτέχει τὰ σπθεα, καὶ φθέπεται βραχέως. τῇ ἐρύθημα σὺν τῇ ὄψει. τῇ κνησμὸν φθρέει σὺν τῷ σώματι. τῇ ἀπὸ τῆ πόνου κωτακέεσθαι οὐ δύνανται, ἀλλ' αὖθις ἑωυτὴν ῥῖπτει ἀλύων. οὗτος σὺν ἐπτὰ ἡμέρῃσι θνήσκει. τὸν δὲ κωτ ἀρχὰς ὁκόταν ὧδε ἔχῃ, ἢν θαλπωθῇ σὺν τούτοισι ψύχειν μὲν ὁ σῶμα, σὺν ὕδατι ψυχρῷ, ἐπιπᾶν σὺν τὰ χεῖρε τῷ σώματι ἐπιπεθεὶς, μάλιστα πρὸς πόνον ἐόν. ἢν ῥάκια βάπτων σὺν ψυχρῷ ὕδατι καὶ ἐκβλίβων προσιθέναι. κλὴν μὲν ὅπως ῥῖγος, τὸν δὲ μὴ, κεραμικὴ ἢ ψυχρὴ κωτακαλύπτειν. καὶ σὺν τῇ αἰθερίῃ κοιμάσθω. οὕτω γὰρ ἂν μελεπώμενος, πολλάκις ἀπὸ φύγοι τὰς ἐπτὰ ἡμέρας. ὁκόταν δὲ αἱ ἑπτὰ ἡμέραι παρέλθωσι, καὶ ἡ ὀδυνὴ προσίκῃ, χρὴ ὧν ἐλαίῳ ὁ πονέον μέρος ἔσω. τῇ χλιάσματα μάλιστα προσιθεῖ τὰ αὐτὰ, ἃ τῇ τῷ βλεμμονιδι. τῇ πίσσῃ ἀὖθις ἐς ὑποκάθαρσιν. τῷ τ' πεπαλιᾳ, τῇ τ' μηκώνιδος, τῇ τ' κόκκα τ' κνιδίου. τῇ μετὰ τὸν κωθαρσιν, φακῆς ζυμβλίον δοῦναι ἑφθῆναι. πινέτω δὲ ὕδωρ. τῇ δὲ ὑδρωπίῃ, λούσθω αὖθις πολλῷ τῷ θόρμῳ τὸν τ' κεφαλ'ς. ἔπειτα πίσσῃ ὀρίγανον σὺν μελικρήτῳ ἀποβρέξας. ποτοῖσι δὲ, ὡς θόρμοτάτοισι χρεέσθω. σιτία δ' προσφορέσθω, τὰ αὐτὰ ταῦτα, ἃ τῇ ὁ τῆς πολυειπίδος ἐαλωκως, ἢν μὴ πυρετὸς προσίκῃ. αὕτη ἡ νόσος χαλεπὴ τῇ παῦροι ἐκφυπαίσουσι. Ἢν δὲ σπθος τῇ μετάφρενον αἰαρέῤῥαγῇ. αἰαρέῤῥηγυῖ δὲ μάλιστα τὸν ταλαιπωρείης, τῇ τάδε πάσχει. βὴξ ἴσχει ὀξείη. καὶ τὸ σίαλον σάϊστε ἀποπτύει ὕφαιμον. τῇ ῥῖγος τῇ πυρετὸς ἐπιλαμβάνει τὰ πολλὰ, τῇ σὺν τῷ

σπθεϊ, καὶ

στήθεϊ, καὶ ἐν τῷ μεταφρένῳ ὀδύνη ὀξείη ἔνεστι. καὶ ἐν τῷ πλευρῷ δοκέει οἷον λίθος ἐγκέεσθαι. καὶ κεντέεσθαι ὑπὸ τῆς ὀδύνης διαμπερέως, ὡσεὶ βελόνη τὶς κεντοίη. τοῦτον ὁκόταν ὧδε ἔχῃ, παραχρῆμα γάλακτι πιήνασ, καῦσαι τὰ στήθεα καὶ τὸ μετάφρενον. καὶ οὕτω τάχιστα ὑγιὴς ἔσται. τὸ δὲ λοιπὸν ἡσυχάζων τῷ σώματι μάλιστα διαιτῆσθαι. ἢν γάρ τι πονήσῃ ἢ ὠθὶ ἅμαξαν ἀναβὰς, ἢ ἐφ' ἵππον, ἢ τοῖς ὤμοισιν ἐν ἄχθεϊ τα λαιπωρήσῃ, κινδυνεύσει πάλιν ὑποστροπιᾶσαι ἡ νοῦσος. καὶ ἢν γένηται, κίνδυνος διαφθαρῆναι, τὸ γὰρ νούσημα ὑποστραφὲν, μᾶλλον πιέζει ἢ καταρχὰς. ἢν δὲ μὴ καυθῇ, τοῖσιν αὐτὸν ἰῆσθαι οἷσι καὶ τὸν ἔμπυον, ῥυφήμασι καὶ ποτήμασι καὶ σιτίοισι. τὸ δὲ ξύμπαν ἡσυχίην ἔχοντα εὐωχέειν τοῖσιν ἐπιτηδείοισιν. ἢν γὰρ οὕτω μελετηθῇ, τάχιστα ὑγιὴς ἔσται. ἡ δὲ νοῦσος χαλεπή. Ἢν ἐν πλευρῷ φύμα φύηται καὶ ἔμπυος γένηται, τάδε πάσχει, ῥίγος ἴσχει καὶ πυρετὸς. καὶ βὴξ ξηρὴ, πουλλὰς ἡμέρας. καὶ ἀλγέει τὸ πλευρὸν. καὶ ἐς τὸν τιτθὸν, καὶ ἐς τὴν κληΐδα, καὶ ἐς τὰς ὠμοπλάτας, ὀδύνη ἴσχει ἀΐσσουσα. οὗτος ὅταν οὕτως ἔχῃ, ἐν μὲν τῇσι πρώτῃσιν ἡμέρῃσι δέκα, ῥυφήμασι χρεέσθω. πτισάνης χυλῷ καθέφθω, μέλι παραχέων, ὁκόταν ἑφθὸν τὸ ῥύφημα ἦ. οἴνῳ δὲ χρεέσθω λευκῷ, γλυκεῖ, ἢ αὐστηρῷ, ἢ ὑδαρεῖ. καὶ ῥυμφάνοντα πλεονάκις τοῦ οἴνου, ἐκπτύειν κελεύειν. καὶ τοῦ ὕπνου κωλύειν, ἐστ' ἂν αἱ ἑνδέκα ἡμέραι παρέλθωσιν. μετὰ δὲ ταύτας τὰς ἡμέρας, σιτίοισιν ὀλίγοισιν ὡς μάλιστα χρεέσθω. κρέασι σκυλακείοισιν, ἢ ἀλεκτρυονίοισι θερμοῖσι. διαζωμεῦσθαι δὲ χρὴ καλῶς, καὶ τὸν ζωμὸν ῥυμφανέτω. καὶ τοῖσι ῥυφήμασι πρόσθεν χρεέσθω τοῦ σίτου. καὶ μὴ διψήτω, ἕως ἂν ἔμπυον γένηται τὸ πλευρὸν. πυΐσκεται δὲ μάλιστα, ἐν τεσσαράκοντα ἡμέρῃσιν ἢ ὀλίγῳ πρόσθεν. τοῦτο δὲ γνώσῃ, ὁκόταν ἔμπυον γένηται τὸ πλευρὸν. πύον γὰρ οὐκ ἀποπτύεται, οὐδ' ἀνεμέεται. τοῦτον ὁκόταν οὕτως ἔχῃ, ὅκου ἂν ἀποσημήνῃ τὸ οἴδημα, τάμνειν ἢ καίειν. ἔπειτα, ἀφιέναι τὸ πῦον κατ' ὀλίγον. καὶ ἐπειδὰν ἀπαρύσῃς, μοτὸν καθιέναι ὠμολίνου. καὶ αὖθις τῇ ὑστεραίῃ ἐξελὼν, ἀπαρύσαι κατ' ὀλίγον τοῦ πύους. ἔπειτα, μοτῶσαι. καὶ αὖθις τῇ τρίτῃ, καὶ τῇσιν ἄλλῃσιν ἡμέρῃσι, δὶς τῆς ἡμέρης ἀπαρύειν, ἕως ἂν ξηρανθῇ. διδόναι δὲ καὶ τὰ σιτία καὶ τὰ ὄψα, ὁκόταν προσίηται. καὶ πινέτω ὀλίγον μὴ πολλὸν, ἢν τε οἶνον, ἢν τε ὕδωρ. τρωγέτω δὲ καὶ τῆς ὀριγάνου τῆς ἁπαλῆς, ὡς πλεῖστον ἐς μέλι ἀποβάπτων. ἢν δὲ μὴ ἁπαλὴν ἔχῃ, ἀλλ' αὔην λεπτὴν ποιήσας ἐς τὸ μέλι τεμίξας, λείην διδόναι ὡς πλείστην. καὶ μηδὲ ῥιγούτω. καὶ τοῖσι λουτροῖσι λούειν. καὶ μαλθακῶς κοιμάσθω. οὕτω ταύτην τὴν νοῦσον θεραπεύων, τάχιστα ἂν, ὑγιέα ποιήσαις. ὁκόταν δὲ ὑγιὴς γένηται, φυλασσέσθω τὸ ψύχος. τὸ θάλπος. τὸν ἥλιον. καὶ τοῖσι περιπάτοισιν ὀλίγοισι χρεέσθω, μετὰ τὸ σίτον, ὅκως ἢν μὴ κόπος λάβῃ τὸ σῶμα. ταῦτα ποιέων, ὑγιὴς ἔσται. τούτων τῶν νούσων οὓς τινας ἢν καύσῃς ὠθὶ τὰ καύματα, πράσα τρίψας πουλλὰ, καταπλάσσειν εὐθὺς μετὰ τὴν καῦσιν, καὶ καταλιμπάνειν μίην ἡμέρην. Τρεῖς δὲ εἰσὶ φθίσιες πρώτη. αὕτη μὲν γίνεται ἀπὸ φλέγματος, ἐπὴν ἡ κεφαλὴ φλέγματος πλησθεῖσα, νουσήσῃ καὶ θέρμη ἐγένηται, συσσήπεται τὸ φλέγμα ἐν τῇ κεφαλῇ, ἅτε οὐ δυνάμενον κινέεσθαι, ὥς τε ὑποχωρῆσαι. ἔπειτα ὁκόταν παχυνθῇ καὶ συσσαπῇ καὶ ὑπερπλησθῇ τὰ φλέβια, ῥεῦμα ὠθὶ τὸν πλεύμονα ἐγένετο. καὶ ὁ πλεύμων ὁκόταν ἀναλάβῃ, νοσέει παραχρῆμα, ἅτε δακνόμενος ὑπὸ τοῦ φλέγματος, ἁλυκοῦ ἐόντος καὶ σαπροῦ. τάδε οὖν πάσχει. πυρετὸς ἄρχεται βληχρὸς ἐπιλαμβάνειν, καὶ ῥίγος, καὶ πονέει τὰ στήθεα, καὶ τὸ μετάφρενον. ἐνίοτε δὲ καὶ βὴξ πιέζει ὀξείη. καὶ ἀποπτύει τὸ σίαλον, πουλὺ, καὶ ὑγρὸν, καὶ ἁλμυρὸν. ταῦτα μὲν, καταρχὰς τῆς νούσου πάσχει. προϊούσης δὲ, τότε γυῖον λεπτύνεται, πλὴν τῶν σκελέων. ταῦτα δὲ οἰδέει. καὶ οἱ πόδες, καὶ οἱ ὄνυχες ἕλκονται. ἐκ δὲ τῶν ὤμων λεπτὸς, καὶ ἀσθενὴς ὁ φάρυγξ, ὡς χρόνου πίμπλαται. καὶ συρίζει ὡς διὰ καλάμου. καὶ διψῇ ἰσχυρῶς διὰ πανὸς τοῦ νοσήματος. καὶ ἀκρασίη πουλλὴ τὸ σῶμα ἔχει. οὗτος ὁκόταν οὕτως ἔχῃ, ἐνιαυτῷ φθειρόμενος φαύλος θνήσκει. μελετᾶν δὲ χρὴ ὡς μάλιστα καὶ ἀνακομίζειν πρῶτον μὲν πίσαι ἐλλέβορον. κάτω δὲ ὑποκαθῆραι ἐπιθύμω. ἢ πεπλίω. ἢ τῷ κόκκῳ τῷ κνιδίῳ. ἢ τῇ τιθυμαλίδι. ταῦτα χρὴ τετράκις τοῦ ἐνιαυτοῦ δοῦναι, ἄνω δὶς, κάτω δὶς. διδόναι δὲ καὶ ὄνειον γάλα ἐφθὸν ἐς ὑποκάθαρσιν, ἢ βόειον, ἢ αἴγειον. πινέτω δὲ καὶ ὠμὸν τὸ βόειον γάλα, τρίτον μέρος μελικρήτου ξυμμίσσων. πέντε καὶ τεσσαράκοντα ἡμέρας ξυμπαραμίσσων καὶ τὸ ὀρίγανον. τὴν δὲ κεφαλὴν αὐτοῦ πρόσθεν καθαίρειν. πρὸς τὰς ῥίνας προστιθεὶς φάρμακον. σιτία δὲ καὶ ὄψα διδόναι, μήτε λιπαρὰ, μήτε κνισσώδεα, μήτε λίην δριμέα. τεκμαιρόμενος δὲ τὸ νούσημα, ταῦτα ποιέειν δεῖ. καὶ περιπάτοισι χρέεσθαι πρὸς τὰ σιτία. τεκμαιρόμενος μὴ ῥιγώῃ. τοῦ δὲ χειμῶνος, παρὰ πυρὶ τὴν οἴκησιν ποιεέσθω. οἶνον δὲ πινέτω, αὐστηρὸν, μέλανα, ὡς παλαιότατον, καὶ ἥδιστον. ὀλίγον δὲ, κἢν δοκέῃ σοι πρὸ τοῦ φαρμάκου πυρίησαι, καὶ οὕτω δοῦναι τὸ φάρμακον. ἢν δὲ μὴ βούλῃ δοῦναι, πυρίησας, ἔμετον ἐκ τῶν σιτίων καταναγκάσαι ποιήσασθαι, ὡς τοπρόσθεν γέγραπται. τούτῳ ἢν ξυμφέρωσι, περιπάτοισι χρεέσθω. ἢν δὲ μὴ ξυμφέρωσιν, ἡσυχαζέτω ὡς μάλιστα τῷ σώματι. οὗτος οὕτω μελετώμενος, ῥήϊστα ἂν διάγοιεν τῷ

Opera omnia (texte grec) - page 179 sur 480

νουσήματι. ἢ δὲ νοῦσος θανασίμη, καὶ παῦροι ταύτην διαφυλάσσουσιν. φθίσις δευτέρα.
Γίνεται δὲ ἀπὸ παλαιπωρίης. τὰ αὐτὰ δὲ πάσχει ὡς ἐπὶ τοπλεῖσον, ἃ καὶ ὁ πρόσθεν. ἡ δὲ νοῦσος διαπαύει αὖτη μᾶλλον τῆς προτέρης. καὶ τῶν θρέξεις αἰνίσσει. ἡ δὲ σιαλὸν ἀποπτύει, παχύτερον μὲν τῆ πρόσθεν. καὶ βηξ πέξη μάλιστα τῶν ἐρόων. καὶ ὁ πόνος ἰσχυρότερος ἐν τοῖσι σήθεσι. καὶ δοκέει οἷον πῦρ λίθον ἐν αὐτοῖσιν ἐγκεκάσθαι. πονέει δὲ καὶ ἡ μετάφρενον. καὶ ἡ χροιὴ διύγρος αὐτέου ἔσται. καὶ ἢν τι ποιήσῃ, φύσει καὶ κάθαρσιν ἔχει. οὗτος ἐκ ταύτης τῆς νούσου, ἢν τελεσθῆ ἔτεσι μάλιστα δυσὶ γένεται. μελετᾶν δὲ χρὴ τοῖσιν αὐτοῖσιν, οἷσι καὶ ἦν πρόσθεν. αὕτη ἡ νοῦσος προσέχει τοῖσι παυλλοῖσι, μέχρι ἥβων ἐτέων, ἀλλ' ἀποθνήσκουσιν. ἡ δὲ νοῦσος χαλεπή. φθίσις τρίτη. Ἀπὸ ταύτης, τάδε πάσχει. ὁ μυελὸς αὐτέου ὁ νωτιαῖος, αἵματος τε μεστὸς γίνεται. φθίνει δὲ ὁμοίως καὶ ἀπὸ τῶν κοιλων φλεβῶν. αὗται δὲ φλέγματος ὑδροποιοῦ ἐμπίπλανται καὶ χολῆς. πέσσουσι δὲ τὰ αὐτὰ, ἀφ' ὁποτέρων ἂν φθίνη. καὶ ὁ ἄνθρωπος ῥηϊδίως μέλας γίνεται καὶ ὑποδιδελέος. καὶ τὰ ὑπὸ τῶν ὀφθαλμούς ὑπόπυα, ὠχρὰ. καὶ αἱ φλέβες αἱ ἐν τῷ σώματι, ὠχραὶ διατείνονται. σπευδει δὲ σφόδρα ὀρύπτειν. μάλιστα δὲ δῆλαι, αἱ ὑπὸ τῆσι μασχάλῃσι. καὶ ἀποπτύει ὠχρὰ. καὶ ὅταν αὐτέω ἐπιπίνηται, πυίγνεται, καὶ βῆξαι οὐ δύναται οὐδ' ὁτιοῦν βουλόμενος. οὐδ' ὑπὸ τῶν πυίγματος καὶ τῆς προσδυμάης τῶν βήσσεων, ἀθρόον ἔμεσε χολῶδες. ὁτὲ δὲ, λάπην. πολλάκις δὲ, καὶ τὰ σιτία, ὅταν φάγῃ. καὶ ὁκόταν ἀπεμέσῃ, δοκέει κουφότερος εἶναι. εἶτ' αὖθις ὀλίγον χρόνον διαλιπὼν, ἐπὶ τοῖσιν αὐτοῖσι πόνοισι κέεται. οὗτος καὶ φθείρεται ὀξύτερον ἢ ὑγιαίνων. καὶ ἕλκος καὶ πυρετὸς διαπαύων, ἐπιλαμβάνει ὀρθώδης. τῶν δ' ὁκόταν ὧδε ἔχῃ, βρωτοῖσι, καὶ ῥυφήμασι, καὶ ποτοῖσι, καὶ φαρμάκοισι, καὶ τοῖσιν ἄλλοισι πᾶσι μελετᾶν, ὡς πρὸ τοῦ πρόσθεν. ἡ δὲ νοῦσος διαφθείρει μάλιστα σὺν ἕτεϊ, ἔπειτα διαφθείρει φθειρόμενος. παῦροι δὲ φυλάσσουσιν ὑπ' αὐτῆς. χαλεπὴ γὰρ ἡ νοῦσος. ἰῶ δὲ βούλῃ ὧδε ἰήσασθαι αὐτὸν. πρῶτα μὲν πυελῆσαι. καὶ ὁκόταν πυεληθῇ, τῇ ὑσδράῃ δοῦναι αὐτῷ πιεῖν, μελίκρητον ἢ μέλχρωα καὶ ὄξος παραχέαι ὀλίγον. καὶ κέλευε ἀπνευστὶ τοῦτο πιεῖν. ἔπειτα τὴν ἱματίων ἀμφιέσαι αὐτὸν, πολλὸν καὶ ὡς τοπλεῖσον χρόνον. ἰῶ δὲ μὴ ἀνέχηται ἀλλ' ὑπεμέσαι βούληται, ὑπεμέτω. ἰῶ δὲ μὴ ἔμετος ἔχῃ χρόνου ἤδη χλωμίου, ἐπιπίων ὕδατος χλιαροῦ μεγάλῳ κύλικι, ἐμείτω καταμασσόμενος πτερῷ. ὁκόταν δὲ ἀπεμέσῃ ὡς τε καλῶς ἔχειν, ἡσυχίην ἐχέτω ταύτην. ἰῶ ἡμέρην. ὁκόταν δὲ ὥρη διείπνου ἦ, διειπνεέτω μάζαν ὀλίγην. καὶ ὄψον ἐχέτω, τάριχος καὶ πράσα. ταῦτα δὲ ἐσθιέτω ὡς τοπλεῖστα. οἶνον δὲ πινέτω γλυκύν. ἢν δὲ λοιπὸν χρόνον, λουέσθω πᾶσαν ἡμέρην ἅμα ἑσπέρῃ θερμῷ πολλῷ. καὶ μετὰ τὸ λουτρὸν, φυλάσσειν χρὴ ὡς μὴ ῥῖγώσῃ, ἀλλὰ καταλιβεὶς, ὑδρηπνείτω ὡς τοπλεῖστον χρόνον. ὁκόταν δὲ ἀνάστῃ ὑδρηπνέων, πτερὰ λαβέτω σταδίους εἴκοσι τὸ βραχύτατον, ταύτην τὴν ἡμέρην. τῇσι δὲ ἄλλῃσιν ἡμέρῃσι, πέντε σταδίους, ἄλλους ὑπὸ βάλλων βαδιζέτω. ἐνάτης ἡμέρης προσιθεὶς, ἄχρις οὗ ἀφίκηται εἰς τὸν ἐνάτην σταδίους. ἰῶ δὲ κοιλίῃ καθαίρειν δεῖ ἐκ τῆς ἡμέρης χυλοῖσι τεύτλων, καὶ ἀπὸ κράμβης, χωρὶς ἑκάτερα ἑψήσας, ἀπηθῆσαι χωρὶς ἑκατέρου. εἶτα ξυμμίξας ἅμα, σιωπεῖν τὰ ὀξέα δι', ἀπὸ τῶν νεφρῶν τεταρτημόριον μᾶς ἢ ἀμφοτέροισιν ἑψεῖν διελών. ὁκόταν δὲ μέλλῃ πιεῖσθαι πρὸς μὲν τῆς κράμβης ἢν χυλὸν, ἅλας παραβάλλειν. πρὸς δὲ ἢν τῶν τευτλίων, μέλι παραχέειν. ἰῶ δὲ χωρὶς ἑκατέρου πίνειν ἢ παρεγχέας παρὰ πρῶ ἑτέρῳ κύλικι, πίνειν. παρὰ δὲ πρῶ ἑτέρῳ, ἅλας. ἐκπίνειν δὲ χρὴ πάντα ἢν χυλὸν. ταῦτα μὲν ποιέειν χρὴ, τεσσαράκοντα ἡμέρας. τῷ δὲ δευτέρῳ μηνὶ, ἐσθιέτω αὖτου καὶ κρέα πίσινα ὀπτὰ, ἑφθὰ, ἄλλο δὲ μηδέν. οἶνον δὲ πινέτω, λευκὸν, αὐστηρὸν. καὶ ὁδὸν ὁδοιπορείτω, μὴ ἐλάσσω σταδίων τεσσαράκοντα, πρὸ τοῦ δείπνου. μετὰ δὲ τὸ δεῖπνον, δίαιτα καὶ μὴ ῥῖγούτω ἀλλ' ἐσκεπάσθω. ταῦτα ἰῶ ποιέειν, ἕως ἂν οἴεσθαι πρὸς νοῦσον. τῷ δὲ τρίτῳ μηνὶ, κυκεῶνα αὐθινὸν πινέτω. σελίνου ῥίζας. καὶ ἄνηθον. καὶ πήγανον. καὶ μάνθον. καὶ κορίαννον. καὶ μήκωνας. καὶ παιπάλας. καὶ ὦμι μον. καὶ φακὸν. καὶ ῥοιὰς γλυκείας, καὶ οἰνάνθεος χυλὸν. εἶναι δὲ χρὴ τὰς γλυκείας, διαπλασσάσας. εἶναι δὲ χρὴ καὶ τὸν χυλοῦ ξυὺ ἀμφοτέρων, ἡμικοτύλιον. καὶ ὕδατος κοτύλης ἡμίσεος. ἔπειτα ἀλφιτα τρίψας λεῖα, διλῦσαι τούτῳ τῷ κεκραμένῳ, καὶ ἐγχέας ἐς κύλικα. ἔπειτα ἐπιβαλεῖν ἄλθρα ὀρόβων, ὁκόσον ὀξύβαφον. καὶ ἄλφιτον ἴσον. καὶ τυροῦ παλαιοῦ αὐγείου ξέσας ἴσον τοῖσιν ὀρόβοισι ταῦτα ξυμκυκήσας ἐκπίνετω. ἔπειτα διαλιπὼν ὀλίγον χρόνον, αὐρισάτω αὖτου. καὶ ὄψον ἐχέτω, τέμαχος ναρκίνης, ἢ ῥίνης, ἢ γαλεοῦ, ἢ βατίδος. καὶ κρέα ὗς ἐσθιέτω ἑφθὰ. καὶ παχυνέτω ἐωνὸν, ἡσυχίην ἄγων ὡς μάλιστα. καὶ πυελοῦται ἡμέρης ἑκάστης ἐς ἐωνὸν ἡσυχῇ. τῷ δὲ τετάρτῳ μηνὶ, πυελοῦται πέμπτης ἡμέρης ἀφ' ἑτέρου. καὶ ἐσθιέτω ὄψον ὡς πλεῖστον. ὄψα δὲ χρείεσθω, πυρίοισι καὶ κρέασιν ὀλίγοισιν, οἷος ἔφθοισιν. ὁδοιπορείτω δὲ καὶ σταδίους, ὡς πρόσθεν εἴρηται. αὐξάμενος δὲ τῶ τετάρτου μηνὸς, τῇ πρώτῃ ἡμέρῃ, ἀπὸ δείπνου σταδίων βαδιζέτω. καὶ κατὰ ἑκάστην προστιθέσθω, μέχρις οὗ αὐτῷ ὀγδοήκοντα γένωνται σταδίοι. καὶ πλεπαυτείτω τῆς ἡμέρης, ὀγδοήκοντα σταδίους. μετὰ δὲ δεῖπνον, εἴκοσι ὀρθρου, τεσσάκοντα. ἐν δὲ λοιπὸν τῶ χρό-

νου

μου διαιτάσθω, μάζαν καὶ ἄρτον ἐσθίων ἀμφότερα· καὶ ὄψον εἰ ἔχοι, σελάχια· καὶ κρέα δὲ πάντα ἐσθιέτω, πλὴν βοείων καὶ χοιρείων. ἰχθύων δὲ τῶν δὲ ἀπεχέσθω, κεστρέως, καὶ ἐγχέλυος, ἢ μελανούρου. ἐσθιέτω δὲ ναρκίλον· καὶ ῥίγλην· καὶ βατίδα· καὶ γαλεὸν· καὶ τρυγόνα· καὶ βατράχους. τῶν δὲ ἄλλων, μηδέν· λῷον δὲ δοκεῖ ἀσινέστερα εἶναι, καὶ κυκεῶνα· ἐπειδὰν θέλῃ καθυδρῶσαι, πινέτω ἀπὸ οἴνου μέλανος, ἢ δέος, παλαιοῦ, δικότυλον κύλικα· καὶ μεθ' ἡμέρην, τῷ αὐτῷ οἴνῳ χρεέσθω ὕδατι σιτίῳ· καὶ ὁδοιπορείτω τῆς ἡμέρης, ἕκαστον πεντήκοντα σταδίους· μετὰ δὲ ταῦτα, ἑξήκοντα· ὄρθρου δὲ, τεσσαράκοντα· οὕτως οὕτως θεραπευόμενος, γίνεται σὺν αἰσίῃ τῇ ὑγιείῃ. Αὐαίνεται μὲν λόος ἀπὸ τοῦ πλῴ ἄκρην μάλιστα, ὅκόταν τὰ φλέβια ἀποφραχθῇ, τὰ εἰς ἣν μυελὸν τείνοντα, καὶ ἡ ἐκ τοῦ ἐγκεφάλου ἔφοδος· ὀλιγάκις δὲ τοῦ σώματος, τάδε πάσχει καὶ νοσέει· αὐαίνεται μάλιστα καὶ ἀπὸ λαγωνίης· τάδε οὖν πάσχει· ὀδυνᾶται ὀξείῃ ἐμπίπτει αὐτῷ ἐς πλῴ κεφαλλιῶ· καὶ ἐς ἣν ῥάχιν· ἢ ἐς πλῴ ὄσφυν, ἢ ἐς τὸν μεσαῖον τῆς ὀσφύος· καὶ ἐς τὰ αἰδοῖα τὴν σκέλεων, ὥς τε σὺν ὀστέῳ οὐ δύναται ξυγκάμπτειν· καὶ ἡ κόπρος οὐ διαχωρέει, ἀλλ' ἴσταται· καὶ δυσουρέεται· οὗτος μὲν ἀρχὰς μὲν τῆς νούσου, ἡσυχέστερον διάγει· ὁκόσῳ δ' ἂν ὁ χρόνος τῇ νούσῳ ἀπομηκύνηται, πονέει ἄπαντα μᾶλλον· καὶ τὰ σκέλεα οἰδέει ὡς ἀπὸ ὑδέρου· καὶ ἕλκεα ἐφλυκταίνει ἀπὸ τῆς ὀσφύος· καὶ τὰ μὲν ἄλλα, ὑγιαίνεται· τὰ δὲ ἄλλα, φύεται· τοῦτον ὁκόταν οὕτως ἔχῃ, καθεῖραι πλῴ κεφαλλιῶ, τῷ ἱπποθέῳ ὀπῷ, ἢ τῷ κινδίῳ κόκκῳ· πυρήσας πρῶτον τὸ σῶμα, εὖ μάλα· τῆς δὲ ἐσόδου μετὰ πλῴ καθαρσιν, πτισάνης ὑδρο χυβλίαξυφείτω, μέλι παραχέων· οἶνον δὲ λευκὸν πινέτω, μαλθακὸν· τῇ δὲ ὑδρίαι, ὀνείατος ἀλάκτος διδόναι αὐτῷ ἑφθοῦ, μέλι παραχέων· ὀκτὼ κοτύλας ἐκπιεῖν· ἢν δὲ μὴ ὄνειον ἔχῃς, βόειον ἢ αἴγειον ἑφθὸν, ῥίαι μυελόεα, παραχέων μέλι· ἢ πλῴ ὥρῃσι γαλακτοποτείτω σὺν ὀροβίῳ ἢ γάλακτι, πέντε καὶ τεσσαράκοντα ἡμέρας· σιτίοισι δὲ ἢ ὄψοισι χρεέσθω, ὡς διαχωρητικωτάτοισιν· οἶνον δὲ πινέτω λευκὸν μαλθακὸν μεσηδίσιον· ὁκόταν δὲ παιχυτάτους ᾖ, καύσαι αὐτῷ ἐς πλῴ ὀσφῦν, ἑκατὸν δράσσων τῆς σποδιλύλων τέσσαρας ἐν χαλκείῳ· καὶ ἐς ἣν μετάφρενον, δεκαπέντε ἑκατὸν δράσσων· καὶ ἐς ἣν αὐχένα δύο, μεταξὺ τῆς τενόντων· λῷον μὲν ἰητρὸν καύσας καὶ ὑγιέα ποιήσεις· ἢ δὲ νοῦσος χαλεπή.

Αἱ τέσσαρες νοῦσαι αἱ ἀπὸ τῆς νεφρῶν γινόμεναι· ἀπὸ τῆς πρώτης, τάδε πάσχει· ὀδυνᾶται ὀξείῃ ἐμπίπτει ἐς ἣν νεφρὸν, ἢ ἐς πλῴ ὀσφῦν, ἢ ἐς ἣν ὄρχιν ἣν κατὰ ἣν νεφρὸν· ἢ οὐρέει πυκνὰ· καὶ σὺν φλέγματι κατ' ὀλίγον· ἀπὸ οὐρέων· καὶ ἅμα τῷ οὐρέω, προσέρχεται ψάμμος· καὶ ὁκόταν μὲν ἡ ψάμμος ἀδύνατος ᾖ, ὀδυνᾶται ἐν τῇ οὐρήθρῃ· ὁκόταν δὲ διεξουρήσῃ, ἡ ὀδυνᾶται· ἔπειτα αὖθις σὺν τοῖσιν αὐτοῖσιν ἄλγεσι κέεται· ὁκόταν δὲ οὐρέῃ, καὶ ἣν καυλὸν ἔχῃ τῆς ὀδυνᾶται· πολλοὶ δὲ τῶν ἰητρῶν οἰόμενοι συνιέντες πλῴ νοῦσον, ὁκόταν ἴδωσι πλῴ ψάμμον, δοκέουσι λιθιᾶν πλῴ κύστιν· ἢ ταύτην μὲν, οὔ· ἣν δὲ νεφρὸν, λιθιᾶ· αὕτη ἡ νοῦσος γίνεται ἀπὸ φλέγματος, ὁκόταν ὁ νεφρὸς ἐς ἐὼν ἣν ἀναλαβὼν φλέγμα, μὴ ἀφῇ πάλιν, ἀλλ' αὐτῷ ξυμπωρωθῇ· τὸ γίνεται λιθοειδέστατον, ὃ δὴ ψάμμος· τοῦτον ὁκόταν οὕτως ἔχῃ τῷ ὀπῷ τῆς σκαμμωνίης, ἢ αὐτῇ τῇ ῥίζῃ πυρήσας· πρόσθεν δὲ ἅπαντα τῷ σῶμα ὑποκαθήρας· τῇ δὲ ὑδρέῃ τῷ ἀπὸ βδελυσσόντων λευκῶν χυλῷ ὑποκαθήρας· δύο χοᾶς ἔστω, ἅλας δὲ παρεμβαλών, διδόναι πίνειν· μετὰ δὲ ταῦτα ποτοῖσι καὶ βρωτοῖσι καὶ λουτροῖσι μελετᾶν, διδοὺς τὰ αὐτὰ ἅπερ τῷ σχαπουειῶντι δίδοται φαρμακα· ὁκόταν δὲ ἡ ὀδυνᾶ πιέσῃ, λούειν πολλῷ καὶ θερμῷ· ἢ χλιάσματα προσιθέναι ὅπῃ πονέει μάλιστα· ὁκόταν δὲ ἀποδυνᾶσῃ ἢ βδάρθῃ, ὑπὸ τοῦτον ἣν χρόνον πάμπαν ἐᾶν κατὰ ἣν νεφρὸν· καὶ βδέλλαν ἐν πύος, πλῴ φάμμον διουρητικοῖσιν ἰᾶσθαι· λῷον μὲν γὰρ τμηθῆ, ἐλπὶς ἐκφυγεῖν· λῷον δὲ μὴ, ἢ νοῦσος τῷ ἀνθρώπῳ συναποθνήσκει. Δευτέρη νοῦσος νεφρῶν. Αἱ μὲν ὀδυνᾶαι, ἰσχυρῶς πιέζουσιν ὡς σὺν τῇ προόδῳ· γίνεται δὲ ἐν νούσημα ἀπὸ τοῦ λαγωνίου· ὁκόταν ἐκχυθῇ τὰ φλέβια, τὰ εἰς ἣν νεφρὸν τείνοντα, ἐπειδὰν ὁ νεφρὸς αἵματος πλησθῇ· οὗτος ὁκόταν ταῦτα πάθῃ, ὀδυνέει ἅμα ᾧ οὐρέω αἵματι κατ' ἀρχὰς τῆς νοσήματος· ἔπειτα πύει προϊόντος τοῦ χρόνου· ἔστω ἢν ἡσυχίαν ἔχῃ ᾧ σώματι, τάχιστα ὑγιὴς ἔσται· λῷον γάρ τι πονήσαι, ἢ ὀδυνᾶαι πολλὰ μᾶλλον ἐξέσται· ὁκόταν γὰρ ἔμπυος ἢ ὁ νεφρὸς, ἀποδιδόναι τῆς πλῴ ῥάχιν· τοῦτον ὁκόταν οὕτως ἔχῃ, τάμνειν κατὰ ἣν ἀποδιδόν· μάλιστα μὲν καθεῖναι τομὴν κατὰ ἣν νεφρὸν· κὴν μὴ τύχῃς τοῦ μὲν, παρεχρῆν μὲν ὑγιέα ποιήσεις· ἢν δὲ ἁμαρτὴς, κίνδυνος ἕλκος ἔμμοτον γενέσθαι· ἢν ᾖ ξυμφυὴς ὁ ἕλκος, ἐκπυεῖ· ἔσωθεν ἡ κοιλίη ἢ ἀπὸ τοῦ νεφροῦ· κὴν μὴ ῥαγῇ ἔσωθεν ἢ χωρήσῃ κατὰ ἣν αὐχένα τὰ πύα, ἐλπὶς ἐκφυγεῖν· ἢν ᾖ φαύσῃ τοῦ ἑτέρου νεφροῦ, κινδυνοῦσι κατὰ φθορὴν μελετᾶν ὁ φαρμάκοισι μὴ τοῖσιν αὐτοῖσι πᾶσιν, οἷσι μὴ τοῦ πρόσθεν· μὴ πλῴ δ' ἀνατεῖναι πλῴ αὐτῷ ἐχέτω· αὕτη ἡ νόσος χαλεπή· μὴ πολλοὶ ἐκ ταύτης τῆς νόσου ἐς φθίσιν νεφελιτίδα κατέστησαν. Τρίτη νοῦσος νεφρῶν. Τὸ μὲν ἕτερον προσβάλλει, οἷσι ἀπὸ κρέων βοείων ὀπῶν χυλὸς γίνεται· ἢ δὲ νούσημα, ἀπὸ χολῆς μελαίνης, ὁκόταν χολὴ ἐς τὰ φλέβια συρῇ τὰ τείνοντα ἐς τοῦ νεφρόν· μὴ ὁκόταν ᾖ, ἐλκοῖ τὰ φλέβια μὴ τοῦ νεφροῦ· ὑπὸ δὲ τοῦ ἑλκώσιος, τοιοῦτον ὑπαχωρέει ἅμα τῷ οὐρῳ· αἱ δὲ ὀδυνᾶαι, ἐχουσι σὺν τῇ ὀσφύϊ· μὴ σὺν τῇ κύσει, μὴ σὺν τῷ τεσσινέῳ· καὶ σὺν αὐτῷ τῷ νεφρῷ, ἐπ' ὀλίγον χρόνον· ἐπειδὰν αὐτὸν ὁ πόνος, μὴ αὖθις ἐπέλαβεν ὀξὺς δ' ὀλίγου· μὴ ἐς ἣν

λεπτὸν τῆς χαςρός ἐςιν ὅτε ὀδυνᾷ ἐμπίπτει· τῷ τοιῷδε ὀκῶταν οὕτως ἔχῃ, ὑποκαθῆραι πρῶ κοιλίῃ, ἐπιθύμῳ, ἢ τῇ σκαμμωνίῃ ῥίζῃ· πίνειν διδόναι τὸ αὐτὸ ἃ καὶ τῷ ςραπουριῶντι· καὶ ὀκῶταν ἡ ὀδυνὴ ἔχῃ, λούειν πολλῷ καὶ θερμῷ· χλιάσματα προσιθέντα πρὸς τὸν πόνον μάλιςα· καὶ ῥυφήματι χρεόφαγον ἁλφίτου ἑφθοῦ, μέλι παραχέοντα· καὶ τῇ ἄλλῃ διαίτῃ χρεόφαγον, ὡς διαχωρητικωτάτῃ· καὶ οἶνον πινέτω λευκὸν μέλιτος μέλι χρουν· ἢ ἄλλον λευκὸν ἡδίςου κεκραμένον. αὕτη ἡ νοῦσος, οὐ μάλα ἐκλείπει· καὶ πρῶ ὥρῃ ὀρθροποτείτω, καὶ γαλακτοποτείτω· ἐς ὑγίειαν μὲν τῷ ὀρθρῷ· πρῶ δὲ γαλακτοπόσῃ ποιείσθω ἐν ὥρῃ, πέντε καὶ τεσσαράκοντα ἡμέρας. ταῦτ' ἢν οὕτω ποιέῃς, ἰδὴ ἀγρέσιον διαθήσεις πρῶ νοῦσον. Τεταρτη νοῦσος νεφρῶν. Τὸ μὲν νοῦσημα γίνεται ἀπὸ χολῆς καὶ φλέγματος· ἐν καιρῷ δὲ τῷ θέρεος μάλιςα· γίνεται δὲ καὶ ἀπὸ λαγνείης ἡ νοῦσος. οὗτος τάδε πάσχει· ὀδυνᾶται πέζουσιν αὐτὸν ἐς πρῶ λαπάρῃ, καὶ ἐς τὸν κανεῶνα, καὶ ἐς τὸν ὀσφῦν, καὶ ἐς τὸν μυελὸν τῆς ὀσφύος· καὶ πάσχει ὁκοίη γυνὴ ὠδίνουσα· καὶ οὐκ ἀνέχεται ἰδὴ τὸ ὑγιὲς ἡμῖν κατακεῖσθαι, ἀλλ' ἄγαν πονέει· καὶ τὸ κανεῶνος δοκέει ἡμῖν κατακρεμᾶσθαι ὡς ἀποῤῥηγνύμενα· ἔπειτα πονέει· ἰδὴ δὲ τὰ πρωΐα λῷον ἡμῖν κατακέῖται, οὐκ ἀλγέει· οἱ δὲ πόδες καὶ αἱ κνῆμαι αὐτῷ, ἀεὶ ψυχραί· ἡ δὲ οὖρον μόλις προβάλλεται ὑπὸ τῆς φλεγμασίης καὶ παχυτῆτος τοῦ οὔρου· πρῶ μὲν ἔχοντι αὐτὸν ὀλίγον χρόνον, ἡμῖν κατακεῖσθαι, ὄφελος· πρὸς ἡδυσμὸν παχύ, οἷον πρὸς ἅλμυρον· πρῶ μὲν χολὴ ἐπικρατέει, ὑπόπυῤῥον αὐτὸ ὄψει· πρῶ δὲ ἀπὸ φλέγματος ἡ νοῦσημα, λευκὸν καὶ παχὺ ἔσται· καὶ ἡ μὲν πρώτη ἐς σιαλωδέα, ἢ ὀλίγῳ πλείονα, ἢ ὀλίγῳ ἐλάσσονα χρόνον τοιαῦτα πάσχων διατελέει· πρῶ δὲ ἐπιμηκύνηται ἡ νοῦσος, πονέει τὰ μᾶλλον καὶ ἐμπυοῦται· καὶ ὀκῶταν ἔμπυος γινόμενος ἀποιδέῃ, ὅκου αὖ μάλιςα ἀποιδέῃ, πέμπειν ἐς τὸν νεφρὸν καὶ ἀφιςάναι τὰ πύα· καὶ πρῶ μὲν τύχῃς τοιοῦτον, παραχρῆμα ὑγιέα ποιήσεις· τῷ τοιῷδε ὀκῶταν οὕτως ἔχῃ, τοῖσιν αὐτοῖσι πόμασι θεραπεύειν, οἷσι κατὰ πρόσθεν καὶ κατ' ἀρχὰς τῆς νούσου· δεῖ τε καθῆραι καὶ πρὸ τῆς ὑποκαθάρσιος πνεῦμα διδόναι καὶ τοῖσι λουτροῖσι πυκνὰ λούειν· ἀλειφέσθω δὲ καὶ θαλπέσθω μᾶλλον· μὴ δὲ ῥιγούτω· καὶ τῷ ἡλίου ἀπεχέσθω· καὶ μὴ δὲ λαγνευέτω· ταῦτα μὲν ποιέειν καὶ μὴ πάσχειν ὑγιαίνειν, οὐ καινόν, ἡ νοῦσος γὰρ ὡς χαλεπή· μὲν δὲ βούλεται αὖθι φαρμάκων ἰῆσθαι, χρὴ παχὺ ποιῆσαι ἀπὸ διαίτης, μὲν τε ταύτην πρῶ νοῦσον κάμνοντα, μὲν τε τῶν προτεθέων πυὰ τὰ σιτία διελὼν, ἀπεμαθήκειν ἐδέειν· ἤγουν δέκα μυρίδας· ἔπειτα μέλι ἀφελὼν μυρίδα, τὰ λοιπὰ κατάφαγέτω· ὄψον δὲ ἐχέτω, κρέας ὑὸς τὸ τερμιλέον· καὶ σωδιπατείτω δέκα σταθμοὺς τούτης τῆς ἡμέρης· τῇ δὲ ὑςεραίῃ καὶ τῇ τρίτῃ μέχρι τῶν δώδεκα ἡμυρέων προσιθεὶς μυρίδας, ἐλάσσω ἐδιέτω. καὶ σωδιπατείτω δέκα σταθμοὺς ἢ πλείω ἑκάστης ἡμυρίης· ὀκῶταν δὲ ἐς πρῶ ἑχάτην μυρίδα ἀφίκηται τὸ σιτίον, καὶ ἐς τὸν ἑκατὸν σταθμὸν βαθμιζέτω· καὶ ἐδιέτω πρῶ μέλιτος μούνου· μὴ τούτης τῆς ἡμυρίης σωδιπατησάτω τὸν ἑκατὸν σταθμόν. μετὰ δὲ ἀλεῖψιν, ἐπισοῦ ὄρθρος δὲ τρεφέσθω τρὶς οἴνου δὲ πινέτω, μέλιτος, λευκὸν, αὐςηρόν· ταῦτα δὲ ποιεέτω τρεῖς μῆνας· ἔπειτα ἢν λοιπὸν χρόνον ὑποβαίνων τῶν σωδιπάτων, καὶ τῶν σιτίων, πλείω ἐδιέτω· ἢν αὖ ἢν τρόπον ὥσπερ ἀφίρει, οὕτω δὴ προσιθεὶς· ἢν δὲ πρὶ πάντων ἀφιρεέτω, μέχρι τῶν δέκα ἡμυρέων· ἔπειτα ἡσυχίλω ἐχέτω ὡς μάλιςα· καὶ βωλεέσθω σιτία τε καθαρὰ, καὶ ὄψα ὡς πόταπα ἐχέτω· καὶ τὰ γλυκέα πάντα, ξύμφορα αὐτῷ· λαχάνων δὲ καὶ ὀξέων πάντων, ἀπεχέσθω καὶ τῶν ὀρμιέων· καὶ ὀκῶσα φύσαν παρέχει· λουέσθω τε πολλῷ καὶ θερμῷ· καὶ μὴ ῥιγούτω· ταῦτ' ἢν ποιέῃ, τάχιςα ὑγιὴς ἔσται. Ἀπὸ δὲ νεφρίτιδος ἐπιλαμβάνει· ἡ δὲ νοῦσος μεγάλη τῶν φλεβῶν τῶν κοίλων, αἳ τείνουσιν ἀπὸ τῆς κεφαλῆς παρὰ τὰς σφαγὰς ὀλίγῃ τῆς ῥάχιος, ἐς τὸν σφυρὸν, τὸν ἐκτὸς τοῦ ποδὸς, καὶ ἐς τὸν μεταξὺ τοῦ μεγάλου δακτύλου· τὸν δὲ νοῦσημα γίνεται μὲν ἀπὸ φλέγματος καὶ χολῆς, ὀκῶταν ἐς τὰς φλέβας συῤῥυῇ· αἱ δὲ φλέβες αὗται, αἱματος εἰσι πλήρεες· ἢν οὖν τι παρέλθοι ἀλλοῖον ἐς αὐτὰς νοσοῦσι· πάσχει οὖν πάσχει· ἢν ἰδὴ τὰ δεξιὰ νοσέῃ ἄρχεται πρῶ ὀδυνῶν παρέχουσα, ἐκ τῆς κοτυληδόνος τοῦ ἰσχίου, κατ' ἀρχὰς· ὀκῶσα δὲ πλείω ὁ χρόνος προΐῃ καὶ ἀπομηκύνηται, ἡ, τὸ ὀδυνὴ ὀξυτέρη κατορθρέται κατωτέρω· καὶ ὀκῶταν ἐς τὸ σφυρὸν ἀφίκηται τὸ ἐκτὸς τοῦ ποδὸς καὶ τὸ μεταξὺ τοῦ μεγάλου δακτύλου, ἄρχεται πάλιν ἐς πρῶ κεφαλῶ ὄρθρεσθαι· καὶ ὀκῶταν ἐς αὐτρῶ τὸ ἕλκος ἔσῃ, πέζει ἰσχυρῶς· καὶ δοκέει ὁ ἄνθρωπος διαῤῥήγνυσθαι πρῶ κεφαλῶ· καὶ οἱ ὀφθαλμοὶ φλέγματος πλήρουνται, καὶ τὸ πᾶν σῶμα· τῷ τοιῷδε ὅταν οὕτως ἔχῃ, ἐλατήριον πίσσα, ἢ θαλλὸς ῥίζαν, ἢ ἐλλεβόρου, ἢ ὅπιον σκαμμωνίης· μετὰ δὲ πρῶ καθαρσιν ταῦτα προσοφρεῖν, ἃ καὶ τοῖσι πρόσθεν· ὧν δὲ μὴ κατὰ ταύτης τῆς θεραπείης παύηται, χάλκιτι παχέϊ σὺν, καύσαι κατὰ πρῶ ὠμοπλάτην πρῶ δεξιῶ, τέσσαρας ἐχαύρας· καὶ ἐς πρῶ κοτυληδόνα τῷ ἰσχίου τῷ δεξιοῦ, τρεῖς· καὶ κατὰ μὲν τὸν γλουτὸν, δύο· καὶ ἐν τῷ μέσῳ τῷ μηροῦ, δύο· καὶ κατὰ τοῦ γονάτος, μέλι· καὶ κατὰ τοῦ σφυροῦ, μέλι· οὗτος ἰῶ οὕτω κατιθῇ, οὐκ ἀφίησιν οὔτε ἄνω οὔτε κάτω πρῶ νοῦσον διαχωρέειν· ἰῶ δέκου ἡ ὀδυνὴ ὀφθῇ, ἐχαγέσας· ἰῶ μὲν σπείξῃ ἐς τὸ σκέλος

πρὶν ἢ καυθῶσι, χολὸς ἔσται. ὧδε δὲ ἐς πᾶν κεφαλῆς, καφὸς ἢ τυφλός. ὧδε δὲ ἐς πᾶν κῦσιν καὶ προχωρέειν ἅμα τῷ οὔρῳ αἵματος μάλιστα, τεσσαράκοντα ἡμέρας. ἀλλὰ χρὴ ὧδε ἐς πᾶν κῦσιν ἀρχῆν, διδόναι τὰ αὐτὰ φάρμακα, ἃ καὶ τῷ σπασμουμένῳ. καὶ ὧδε κου ὁδωὴ ἁλιωθῇ, καῦσαι καίειν δὲ χρὴ, τὰ μὲν σαρκώδεα σιδηρίοισι. τὰ δὲ ὀστώδεα καὶ νευρώδεα, μυκίνῃσι. πολλὰ τοίνυν προτόδσιν τούτων χρὴ ποιῆσαι. ὧδε ἡκτ ἀρχὰς τῇ νούσῳ παραγένῃ, εἰς μὲν τὸ πρῶτον χρὴ διδόναι, οἶνον λευκὸν μέλανα, ὑδαρέστερον ὡς πολλοῖσιν μεθ' ἡμέρην. καὶ μεθυσκέσθω ἀραιὰς αἰεὶ αἱμορραγήσι καὶ τὰς ῥῖνας. ὁκόταν δὲ ἄρξηται ῥέειν, τὸ ἐλάχιστον ἡμέρας ῥέει, δέομαι ἢ ῥεῖς. ὁκόταν δὲ αὐτοῖσι αἱ ἡμέραι διέλθωσι, μηκέτι μεθυσκέσθω, μὴ δὲ ὁκόταν ἄρξηται ἅπαξ ῥεῖν. πινέτω μοί τι ὀλίγῳ πολείονα τὸν οἶνον ὕδατι σπάνιον, ὅκως αἷμα ῥέῃ τὸ αἷμα. ἤδη δέ τισι παυσαμένου τοῦ αἵματος, ἐρρέχῃ ἐς πᾶν κῦσιν καὶ ἐχώρησεν αἷμα καὶ πύα. ὧδε χρὴ ῥαγῆ, διδόναι τὰ αὐτὰ φάρμακα, ἃ καὶ τῷ σπασμουμένῳ. καὶ ἀπὸ τοῦ αὐτοῦ οἴνου διδόναι πολέα πίειν. οὗτος οὕτω μελετῶμενος, καὶ τὰ σιτία προσφορώμενος διαχωρητικὰ, καὶ τὰ ὄψα, τάχιστα ὑγιὴς ἔσται. ἡ δὲ νοῦσος χαλεπή. Ἄλλη ἀπὸ τοῦ ἀριστεροῦ φλεβός. τὰ μὲν ἄλλα πολλῶθεν τὰ αὐτὰ πάσχει, ἃ καὶ ὁ πρόσθεν. ἐς δὲ ἢν ἀπολλῦσα ὁδωὴ σκελίζει ὀξείη ὀδύνῃ, καὶ ἀπὸ ἀρχὰς τοῦ νοσήματος. καὶ ὧδε μὴ ξωὴ παραχρῆμα πρὶν ἀπὸ σκείξῃ ἀλλ' ἢ ἐς ἢν πυθμένα, μυκῆσι καῦσαι ὁκοῖόν ἐστι, τὰς κεφαλὰς ἀπολαβὼν τοῦ ἀπολλῶτος, ὡς τάχιστα. καὶ ὁκου αὖ ἄλλη ὁδωὴ ἀπὸ σκείξῃ, καῦσαι. καὶ οὕτω παραχρῆμα ὑγιὴς ἔσται. ὧδε δὲ μὴ ἀπωθῇ, ὑγιὴς δὲ γένηται ἀπὸ τοῦ τομάτου, τοῖσι πουλοῖσι μετὰ δυσκαιδέκατον ἔτος, ἡ νοῦσος αὖθις τοῦ ἀπολλῶτος, τοῖσι πολλοῖσιν ὕδερον ἐποίησεν. ἀλλὰ χρὴ παραχρῆμα θεραπεύειν ὡς πᾶν πρόσθεν. καὶ ὧδε ἀπὸ δοκέῃ, καῦσαι ὥσπερ δὴ καὶ ἢν πρόσθεν. ὧδε ἡ ὁδωὴ ἀπὸ ἀπέσκικι σὺν τοῖσι αὐτοῖσιν ἀρθρίοισιν. ὧδε δὲ μὴ οὕτω μελετηθῇ, ἢ λοιπὸν τὴν ἡμέρης θνήσκει. ἡ γὰρ νοῦσος χαλεπή. Περὶ δὲ τοῦ φλέγματος τοῦ, τοὺς αὐτοὺς γνώμας ἔχω, ὡς καὶ πρόσθεν χολῆς, καὶ φημὶ τοὺς ἰδέας αὐτοῦ πολλὰς εἶναι. καὶ ἢ μὲν ἐπιδήμιόν ἐστι, ἢ δὲ, νεώτατον. οὐ καὶ ἡ ἴησις ῥᾴστη. ἐμέτους γὰρ δεῖ ποιέεσθαι μετὰ ἢ σίτου ἡμέρας δύο ἢ τρεῖς προσιεισῶντα καὶ ἡσυχάζοντα, ὧδε ἐώθη τοὺς πρόσθεν ἡμέρας, μουσοπτέειν καὶ ταλαιπωρέειν. ὧδε δὲ μὴ τοιαύτη διαίτη χρεέσθω. πρῶτον λουέσθω πολλῷ καὶ θερμῷ, ὁκόταν μέλλῃ ἔμετον ποιέεσθαι. καὶ ἐσθιέτω μάζαν ἁλεσίνην. καὶ ἄρτον ἐξοπτὸν ἔωλον. ἔλκει γὰρ αὖ μᾶλλον ταῦτα ἢ φλέγμα. ὄψοισι δὲ χρεέσθω, καὶ λαχανοίσι θριμέσι. καὶ τὰ λιπαρὰ καὶ τὰ γλυκέα καὶ ὀξέα. ταῦτα πάντα ἐπιτήδεια ξυμμεμιγμένα προσφορέεσθαι, καὶ τοῖσι λαχανοίσι παῖσι χλωροῖσι χρεέσθω. καὶ πινέτω ὕδατι τῷ σιτίῳ ὀλίγον πυρνὰ, οἶνον γλυκύν. καὶ πλακοῦντος ἐπιφαγέτω ὕδατι τελευτῆς, καὶ μέλι καὶ σῦκα. καὶ ὁκόταν διαπνήσῃ, πινέτω λαύρως τὰς κύλικας. ἢν ὁκόταν ἤδη πλήρης ἢ, κατακοιμηθήτω ὀλίγον, ἔπειτα ἐπεγερθεὶς ἐμέτω, πιὼν οἶνον μεγάλῃσι κύλιξι, καὶ σὺν χλιαρῷ ὕδατι κεκραμένῳ. ἕλκει γὰρ μᾶλλον ἢ φλέγμα ἐκ τῆς σαρκῶν καὶ ἢν χυμὸν, καὶ ξηραίνει μᾶλλον ἢ σῶμα. ὀξεμέτω δὲ, ἕως ἂν τοῦτο ὀξεμέσῃ, ὕστατα γὰρ ταῦτα ἐξεμεῖ. ταῦτα μὲν τῇδε. τῇ δὲ ὑστεραίῃ, σωεχέτω ἐωυτὸν, μέχρι δείπνου. καὶ δειπνεέτω ἄρτον ἢν αὐτὸν πυρίτην. ἢ δὲ ὄψον ἔσω ἀπὸ τῆς ἰχυροτόρων. οἶνον δὲ πινέτω μέλανα αὐστηρόν. αὕτη μὲν οὕτω τῇ ἐπιδημίου φλέγματος ἡ ἴησις. ὧδε δὲ δυσωπὸς ἔων ἐσθίειν καὶ πίνειν, καὶ ἥδεται τοῖσι σιτίοισιν, εἶτα τὰ σκέλεα βαρυώδεα, καὶ ἡ χροιὴ μετημλαγμένη ἢ, τούτῳ φαίη ἂν τῇ κοιλίῃ φλέγμα ἢ λυπέον εἶναι. ἀλλὰ χρὴ ὁκόταν οὕτως ἔχῃ, μέλιτι καὶ οἴνῳ γλυκεῖ, καὶ ἐλαίῳ, καὶ νίτρου ὁκόσον κλείει οἷσι ἀσχάλας παραμίξαι. ταῦτα γὰρ τῇ φύσει τοῦ ἀνθρώπου βυμνέσαντα εἰς ἢν κλυσμόν. μέτρον δὲ χρὴ ἐνδοῦναι εἶναι. τοῦ μὲν οἴνου κοτύλην. ἢ μακροτύλιον δὲ ἐλαίου. καὶ μέλιτος ἴσον. ὧδε δὲ μὴ κλύζειν βούλῃ, δίυγρον χρὴ ἢν ἄνθρωπον ποιῆσαι, πυρείῃσι τὰ σὺν χρῇ τῇ πυρείῃ. πάχα δ' ἂν μὴ ὅπως ὑποκωφωθῇ ἡ κόπρος. ἀπὸ δ' ἢ ὑπερξηράσῃς τὸ σιτίων, τοῦτο πάσχει. ὧδε μὲν δὴ τὶς ἐσθίῃ τὰ σιτία λίην ἐγχυλα, δι' ἂν ἴσως πάσχῃ τοῦτο οὕτω σφόδρα. ὧδε δὲ μὴ πάσχοι ποτὲ, ὀλίγης αἶψα ἴσως δέοιτο. τοῦτον ὅπως ἰώμεθα, τάχιστα ἂν ὑγιέα ποιήσαιμι. Ἢν δὲ τύχῃ παλαιότερον ἐὸν φλέγμα, λευκὸν δὲ καλέωσι τοῦτο ἢ φλέγμα, πάσχει τάδε. βαρύνει ἢν ἄνθρωπον μᾶλλον, ἢ ἰδίῳ ἀλλοίῳ ἔχειν τὸ ἐπιδημίου δοκέῃσι ὠχροτόρῳ. καὶ οἰδέει οἰδήμασι πολλοῖσι ἢ σῶμα, καὶ ἢ πρόσωπον ὀρθύει. καὶ ἢ στόμα ξηρόν. καὶ δίψα ἐπέχει. καὶ ὁκόταν φάγῃ ἢ πνεῦμα πυκνὸν ἐπιπίπτει αὐτῷ. οὗτος τῆς αὐτῆς ἡμέρης, ποτὲ μὲν, γίνεται ῥάων, ποτὲ δὲ, πονέει ὀξαπίνης, καὶ δοκέει ἀποθανέεσθαι. τούτῳ ὧδε μὲν ἡ κοιλίη αὐτομάτη παραχθῇ, ἐπιτάτω ὑγιὴς ἔσται. ὧδε δὲ μὴ παραχθῇ αὐτομάτη ἡ κοιλίη, ἡμεταίρειν δεῖ διδόντα τοῦ κνεώρου, ἢ τοῦ ἰωποφέως ἢ τοῦ κνιδίου κόκκου, ἢ τῆς μαγνησίης λίθου. καὶ μετὰ πᾶν ἡσθέρσῃ, φακῆς δοῦναι φυβλίον ἑφθέειν, οἷ ἢ δύο. σωεχέσθω δὲ οἷ τῇ φακῇ σκόροδα. καὶ τούτλου λιπαροῦ αὐτοῦ φυβλίου, ἐσ' ἁλφίτων πολυπόασαι. πινέτω δὲ οἶνον μέλανα αὐστηρόν τε καὶ ἰχυρόν. τῇ δὲ ὑστεραίῃ, πολυπαστείτω σαδίους εἴκοσι ἢ ἐωθινόν. ἐλθὼν δὲ, φαγέτω ἄρτον μικρὸν ἐξοπτὸν καὶ ὄψου ἐχέτω σκόροδα ἑφθά. καὶ πινέτω τοῦ αὐτοῦ οἴνου ὀλίγον ἀκρητέστερον. ἐ-

τε βαδιζέτω σταδίους τεσσάκοντα. καὶ ὁκόταν ὥρη ἦ, λειπνεέτω ὁκόσον πῦρ καὶ ἔθισο ἀρίστην. ὄψον δὲ ἐχέτω μάλιστα μὲν, πόλιας συὸς καὶ κεφαλὰς. εἰ δὲ μὴ, ἀλεκτρυόνος κρέασιν, ἢ ὑὸς τεθριμμένοισι χρεέσθω. ἰχθύων δὲ, σκορπίῳ, ἢ ὀρακοντίῳ. ἢ κάκυγι. ἢ καλλιωνύμῳ, ἢ κωβιῷ, ἢ τῆς ἄλλων ἰχθύων, ὁκόσοι πλὴν ἰσχύων ἄμεινον ἔχουσι. λαχάνοισι δὲ χρεέσθω, σκορόδοισι μόνοις, καὶ ἄλλων τῶν λαχάνων μηδενί. ταῦτα δὲ ὡς πλεῖστα ξωγέτω, καὶ ὠμὰ, καὶ ὀπτὰ, καὶ ἑφθὰ, ἀεὶ πλεόνεσσιν ἡμέρῃσι. καὶ τὰ λαπαρὰ ἐσθιέτω πρὸς τὰ στέατα τεκμαιρόμενος καὶ ὀλίγου πλέον. τοῦτο γὰρ νούσημα μάλιστα γίνεται, θέρεος ὥρῃ ἀπὸ ὑδροποσίης, ἔτι δὲ καὶ ὑπνων πολλῶν. κείνεται δὲ σὺν φθίνοντι ἡμέρῃσιν, εἰ θανάσιμον, ἢ οὔ. ταῦτα μὲν ποιεέτω, ὁκόταν δὲ τεσσάκοντα ἡμέραι παρέλθωσιν. σὺ δὲ τῇσι πρώτῃσι τῶν ἡμερέων, ἑρσιφήμασι διαχρεέσθω, φακῇ ἑφθῇ, ἐπικεκαυμένῃ τῷ ὄξεϊ. καὶ πτισάνῃ ὀξείῃ. πινέτω δὲ χλιαρὸν μελίκρητον, ἀλφίτων ἐπιπάστων ὀλίγα, ἵνα γοὼ ὁρμισμένον τὸ σῶμα ἢ πρὸς πλὴν φαρμακοποσίῃ. καὶ βδέτω ὑπαίθριος ταύτας τὰς ἡμέρας. καὶ λῷον σοι δοκέῃ τῆς αἵματος ἀφελεῖν ἀπὸ τῆς ὀσφύος, σικύῃ προσβαλεῖν, καὶ τὰς σὺν τῇ ὄχῃ φλέβας χάσας τὰς παχυτάτας. οὗτος οὕτω θεραπευόμενος, τάχιστα ὑγιὴς ἔσται. Γράφισται ἀπὸ φλέγματος μάλιστα ἐς ὕδερον, τρόπῳ τοιῷδε. ἢ πιμελὴ σιωπήκεται, καὶ γίνεται λευκὸ τῆς καύματος τῆς σὺν τῷ φλέγματι ἐόντος, ὕδωρ. γνώσῃ δὲ τῆς τοῦτο, ὅς τις δυνατός ἐστιν ἰήσθαι καὶ ὅς τις μὴ. ἕως γὰρ ἂν τις ἔνδον τῷ ἥπατι ἔχει πιμελὴν, ἀδύνατόν ἐστιν ἰήσθαι. γνῶσις δὲ τούτοισι μάλιστα, εἰ ἔστι πιμελὴ ἔνδον τῷ ἥπατι ἢ οὔ. λεῖα μὲν πυρετοὶ ἐπιγίνονται καὶ μὴ δυνάτως ἀνίστασθαι, καὶ ὁ ὀμφαλὸς ἔξω ἔξίσχει πεφυσημένος, φαίνει μηκέτι ἐπεῖναι πιμελὴν. λεῖα δὲ πυρετὸς μὴ ἐπιγίνηται, καὶ ἀδύνατος ἢ ἀνίστασθαι καὶ ὁ ὀμφαλὸς μὴ ἔξέχῃ, φαίνει ἐπεῖναι πιμελὴν, καὶ ἰήσιμον εἶναι. τούτῳ ξυμφορέει πλὴν κοιλίῃ ξηραίνειν. διδόναι μὲν αὖρτον αὐτὸ πυρέτιον, δι' ὅλου θρῦον. ὄψον δὲ λαπαρὸν κρέασιν. καὶ κυνὸς πλεῖον. καὶ ἔριφος. καὶ ὗς ὡς ὀπτὰ. καὶ ἀλεκτρυόνος ὡς ὀπτὰ καὶ θρῦα. καὶ πολύποδας ἐσθιέτω ἑψῶν, σὺν οἴνῳ μέλανι αὐστηρῷ. οἶνον δὲ πινέτω μέλανα ὡς παχύτατον καὶ στυφότατον. ἰχθύων δὲ χρεέσθω, κωβιῷ. σφαίνοντι. καλλιωνύμῳ. κάκυγι. σκορπίῳ. καὶ ἄλλοισι τοῖσι τοιούτοισι, πᾶσι ἑφθοῖσι, ἑψητοῖσι, καὶ ψυχροῖσιν. ὡς ξηρότατοι γὰρ οὗτοι μάλιστά εἰσι. καὶ ἐς ἣν ζωμὸν μὴ ἐμβαπτέσθω. καὶ ἄλατοι ἐσθιόντων. οἱ ἰχθύες. λαχάνων δὲ χρεέσθω, ἑφθοῖσι καὶ σταλιώδεσι. ὀπτὰ δὲ φακὴν τῷ ὄξεϊ ἐπικεκαυμένῳ, καὶ ἐσθιέτω. καὶ σφόδρα πεπεμμένῃ πλὴν ἡμέρῃσι. καὶ μετὰ τὸ δεῖπνον καὶ ἔρεβος καὶ ὄλυρα βδέτω. καὶ πρωὶ ὄρθρου διαχρεέσθω. κλὴν μὲν γὰρ τούτων ἡθμίσηται, ἄλις. λῷον δὲ μὴ, πίσσαι αὐτὴν κνέωρον, ἢ ἱπποφέως τοὺς ὄπους. ἢ κυνὸς κάκυγος. καὶ μετὰ πλὴν κάρσιν, φακῆς δύο φυβλίας ἐπιρρυφεέτω. καὶ αὖρτον μικρὸν καταφαγέτω. οἶνον δὲ πινέτω μέλανα, στυφνὸν ὀλίγον. πινέτω δὲ φάρμακον δὶς τῆς ἡμέρης, ἕως ἂν λαπαρὸς γένηται. λῷον δὲ ἢ οἰδήματα ἡθεσμένα σὺν τῇ ὄχῃ, καὶ τοῖσι μηροῖσι, καὶ τῇσι κνήμῃσι καταχαίνειν χρὴ ὄξεϊ τῷ μαχαιρίῳ πολλὰ πυκνά. ταῦτα ἢν ποιέῃς ταχὺ ὑγιὴς ποιήσεις. Ὑδέρος. Ὁ δὲ ὕδερος ἀπὸ τῆς δὲ γίνεται. ὁκόταν θέρεος ὥρῃ διψήσῃς, ὕδωρ πολλὺ πῖνῃς ἐκ τῆσδε γίνεσθαι φλέγμα μάλιστα. καὶ ὁ πνεύμων ἐκκαλυφθῇ, ἀφίησιν αὖθις ἐς τὰ σπλάγχνα. καὶ ὁκόταν σὺν τοῖσι σπλάγχνοισι γένηται, καῦμα παρέχει σφόδρα ὥς τε πήγειν πλὴν πιμελὴν, πλὴν ἐὰν τῆσιν αὐτημέρησιν ἐκεῖνοι. καὶ λῷον ἅπαξ αὖξῃ γενέσθαι πήγεσθαι γὰρ στέαρ πολὺ πλεῖον, σὺν ὀλίγῳ χρόνῳ ἂν ὕδερον ἐποίησε. γίνεται δὲ καὶ λῷον φύματα σὺν τῷ πλεύμονι ἐμφυῆ, καὶ πλησθῇ ὕδατος, καὶ ῥαγῇ ἐς τὰ σπλάγχνα. ὡς δὲ γίνεται καὶ ἀπὸ φυμάτων ὕδερος, τόδε μοι μαρτύριον, καὶ σὺ βοῦ, καὶ σὺ κωφὴ, καὶ σὺ νῦ. μάλιστα γὰρ τῶν τετραπόδων σὺ τούτοισι γίνεται φύματα σὺν τῷ πλεύμονι ἅπαξ ἔχουσιν ὕδωρ. διαπαμῶν γὰρ, γνοίης τάχιστα. ῥηΐσεται γὰρ ὕδωρ. δοκέει δὲ καὶ σὺν ἀνθρώπῳ γίνεσθαι τοιαῦτα πολλῷ μᾶλλον, ἢ σὺ προβάτοισιν, ὁκόσῳ καὶ τῇ διαίτῃ ἐπινούσῳ χρώμενα μᾶλλον. ἐγένοντο δὲ πολλοὶ καὶ ἔμπυοι φυμάτων ἐγχωμιλώντων. τόδε δὲ οὕτω κατ' ἀρχὰς τῷ νουσήματι ἐπιγίνεται. βὴξ ξηρὴ. καὶ ὁ φαρυγξ δοκέει κορύσσειν. καὶ ῥῖγος καὶ πυρετὸς ἐπιγίνεται, καὶ ὀρθοπνοίη. καὶ ὠχρὸς ἐποιδαλέος. καὶ οἱ πόδες οἰδέουσι. καὶ οἱ ὄνυχες ἕλκονται. καὶ ἕως μὲν ἡ σὺν τῇ ἄνω κοιλίῃ ὁ ὕδερος, σὺν ἡ ὁ πόνος ὀξὺς. ἐπειδὴν δὲ ἐς πλὴν κάτω κοιλίῃ ἔλθῃ, δοκέει ῥᾴων εἶναι. ἔστι δ' ὅτε καὶ ἀποδέει πρὸς τὸ πλεῦρον, ὥστε δηλοῖ χρὴ τέμνειν. ἢν δὲ μὴ ἀποδηλοῖ, λούσας πολλῷ ὑδρομῶ τὴν ὤμων λαβόμενος, σείσαι. εἶτ' ἀκροᾶσθαι σὺν ὁκοτέρῳ ἂν τῶν πλευρέων μᾶλλον κλύζηται. ξυνιεὶς δὲ, τέμνειν πλὴν πλευρὴν πλὴν τεττάρην, ἀπὸ τῆς νεάτης μέχρι τῆς ὀσφύος. εἶτε ξυμπήξει πυρίῃσι ξυπτάσας ῥυπλητηρίῳ. καὶ ὁκόταν ξυμπηθῇ, ἀφεῖναι τὸ ὕδατος ὀλίγον. ὑπὸ ὁκόταν ἀφῇς, μοπὶ ὥσαι ὠμολίνῳ. καὶ αὖθις ἐπιθεῖναι ἀσπόγγους μαλθακοὺς. εἶτα καταδῆσαι ὅπως μὴ ἐκπίσῃ ὁμοίως. ἀφεῖσαι δὲ χρὴ δυοκαίδεκα ἡμέρας ἢν ὕδρωπα, ἅπαξ τῆς ἡμέρης. μετὰ δὲ τὰς δυοκαίδεκα ἡμέρας, τῇ τεσσαρεσκαιδεκάτῃ ἅπαν ἀφεῖσαι τὸ ὕδωρ. καὶ ἢν λοιπὸν χρόνον ἐᾷ ξυστέλλεσθαι ὕδατος ἀφεῖσαι. καὶ πλὴν κοιλίῃ τοῖσι σιτίοισιν ἀποξηραίνειν. τόδε δὲ δεῖ μετὰ πλὴν τροφὴν διδόναι. σικύας ὀπτοῦ σιλφίου ὀρυχμῆς τρεῖς μοῦν. καὶ αὐχμολεχάνης. κνῆσαι ὁκόσον ἀσφα-

χαλκον ἐλάφου. καὶ φακῶν καὶ ὀρόβων πεφθέντων ἄλφιτα καθαρὰ ὀκτώ ἢ μυροβάλανον ἑκατὸν, ξυμφυρήσας ταῦτα μέλιτι καὶ ὄξει. εἶτα πλάσας κύλικας ξηρὰς ἐνθεὶς ἐν κλιβάνῳ ἢ μύρινος τεύχων ὤν, διεῖναι οἴνου μέλανος ἢ μικρὸν τυλίῳ, αὐτηρῷ ὡς ἥδιστα. εἶτα δίδου νήστει πίνειν. πλὴν δὲ ἄλλων δίαιταν καὶ παλαιστρείλω, πλὴν αὐτῶν κελεύειν διαπονέεσθαι, λῦε καὶ ἦν πρόσθεν χρόνον. καὶ λῦε οἰδήσιν τὰ αἰδοῖα καὶ τοὺς μηροὺς θαρσέως καταχαῦ. τὸν λῦε οὕτω μελετᾶς, πάχιστα ὑγιὴ ποιήσεις. Ὑδερος ἀπὸ τοῦ πάντος. Ἀπὸ τοῦ πάντος ὕδερος γίνεται, ὀκόταν ἐς τὸ πᾶρ φλέγμα ἐμπύηται. καὶ ἀναλάβῃ τὸ πᾶρ καὶ ὑγρανθῇ, οὕτως οἷόν καῦμα τοῦτο παρέχει, καὶ φύσαν ἐμποιέει. ἐπεὶν δὲ χρόνῳ, ὕδατος πίμπλαται. καὶ ἐπεὶν διηγμὸς ἐς τὸ σῶμα ἐμπίπτει. καὶ οἴδημα ἐν τῇσι κνήμῃσι, καὶ ἐν τοῖσι ποσὶν ἔστι. καὶ τὸ πᾶρ σκληρὸν καὶ οἰδέει. καὶ αἱ κλισίδες λεπτύνονται. τοῦτο ὀκόταν οὕτως ἔχῃ, κατ' ἀρχὰς τοῦ νοσήματος δίδου αὐτέῳ λῦε ἀλγεῖν τὸ πᾶρ, ὀρίγανον τρίβων. ὅπου τε σιλφίου, ὀκόσον ὄροβον, θεῖς ἐν ἑψῳ λευκῷ, ἢ μυκοτυλίῳ πίνειν. καὶ γάλα αἰγὸς τρίτον μέρος μελικρήτου πάρα μίσσων τετρακότυλον κύλικα. σιτίων δὲ ἀπεχέσθω τὰς πρώτας ἡμέρας δέκα. αὐτοὶ γὰρ κείνουσι τὸ νούσημα εἰ θανάσιμον ἢ οὔ. ξυμφανέντος δὲ πτισάνης χυλὸν, κἀνθεφθὲν μέλι παρεχέων. οἶνον δὲ πινέτω λευκὸν μόσσυλον, ἢ ἄλλον τὸν ἥδιστον ὑδαρέα. ὀκόταν δὲ αἱ δέκα ἡμέραι παρέλθωσι, σιτία προσφορέσθω καθαρὰ, ἡψημένα ὅλον ἐχέτω, καὶ ἀλεκτρυόνες κρέα ὀπτὰ θερμά. ἐχέτω δὲ καὶ σικύαλος ἑφθὸς ἐν χύτρῃ δὲ γαλαίῳ καὶ ναρκίσσῳ χρεέσθω ὀπτοῖσιν. οἶνον δὲ τὸν αὐτὸν πινέτω. κἠν μὲν ἀρχὰς τούτων καύσηται, ἄλυσι. λῦε δὲ μή, ἐπεὶ γοῦν αὐτὸς ἑωυτοῦ παχύτατος ἦν, καὶ τὸ πᾶρ μέγιστον, καῦσαι μυκτῆσιν. οὕτω γὰρ ἂν τάχιστα ὑγιέα ποιήσεις. καῦσαι δὲ χρὴ ἐξαίρετα ὀκτώ. λῦε δὲ ὕδερος ἐπέσηται, καὶ ῥαγῇ ἐς τὸ κοιλίῃ, τοῖσιν αὐτοῖσι ἰήσαι, οἷσι καὶ τὰ πρόσθεν φαρμάκοισι καὶ ποτοῖσι, καὶ βρωτοῖσι, καὶ παλαιστρείῃσιν. οἶνον δὲ πινέτω μέλανα αὐστηρόν. λῦε δέ σοι δοκέει ἀφίστασθαι τοῦ πάντος, καῦσαι ὅκου φανῇ σιδηρεῖον. καὶ ἀφίσταται τοῦ ὕδατος κατ' ὀλίγον. καὶ ἰήσαι ὡς καὶ τὰ λοιπὰ πρόσθεν. λῦε δὲ μὴ ἐκ τούτων ὑγιὴς γένηται, φθειρόμενος θνήσκει χρόνῳ. ἢ γὰρ νοῦσος χαλεπὴ, καὶ παῦροι τοιούτην διαφυγγάνουσι. Ὑδερος ἀπὸ τοῦ σπληνός. Ὁ δὲ ὕδερος ὁ ἀπὸ τοῦ σπληνὸς, γίνεται τρόπου τοιόνδε, καὶ ἀπὸ τῆς τοιαύτης προφάσιος μάλιστα, ὀκόταν φάγῃ σίκλους χλωροὺς καὶ μήλων ὀπώρην πολλὴν. πολλοὶ δὲ ἤδη καὶ ἀπὸ τροφῆς βοείου πουλλοῦ καὶ πουλλοῦ γλεύκους, πλὴν νοῦσον ἔλαβεν. κἠν μὲν οὖν μέλλῃ ἐς τὸ νούσημα ἐμπεσεῖσθαι, παρέχρημα ἐν τοῖσι πόνοισιν ἔσται. ὀδυνᾶται γὰρ ὀξέως ἐν τῷ σπληνὶ καθεστῶσι. μετεπίπτουσι δὲ καὶ ἐς τὸν ὦμον, καὶ ἐς πλὴν κλισίδα, καὶ ἐς τὸν πιτθὸν, καὶ ἐς τὸν λαγόνα. καὶ πυρετοὶ ἔχουσιν ἰσχυροὶ. καὶ μικρόν τι κἠν φάγῃ, ἢ γαστὴρ πίμπλαται. καὶ ὁ σπληνὶ ἀείρεται καὶ ὀδυνᾶται παρέχει. τοῦτο χρὴ σκοπέειν τὸ νούσημα, ἢν μὲν ἄλλον χρόνον, ἧσσον πονέει. ὀκόταν δὲ ὀπώρη καὶ φάγῃ ταύτην, αὖτις τοῦ πρόσθεν μᾶλλον πονέει. τοῦτο ὀκόταν ὧδε ἔχῃ, κατ' ἀρχὰς μελετᾶν, ἄνω μὲν ἐλλέβορον δοῦναι. κάτω δὲ, κνέωρον, ἢ ἵππιον ὀπὸν, ἢ κνίδιον κόκκον. καὶ γάλα ὄνειον, ὀκτὼ κοτύλας μέλι παρεχέων. κλὴ μὲν ἀπὸ τουτέων καθίσηται, ἄλυσι. λῦε δὲ μή, ὀκόταν μέγιστος ἢ ὁ σπληνὶ καὶ οἰδέῃ μάλιστα, καῦσαι μυκτῆσι τὰς κεφαλὰς ἀπολαβών. ἢ σιδηρείοισι μεταξὺ φυλακῆς πουλλῆς καὶ τηρήσιος, ὅκως μὴ πρὸ ὥρης διακαύσῃς. ταῦτα δὲ κατ' ἀρχὰς ποιέειν τοῦ νοσήματος, καὶ τήνδε πλὴν δίαιταν προσφορέσθω, πυρεῖ μὲν ἔχοντος. ἄρτῳ μὲν χρεέσθω πυρίνῳ ὀπτῷ, ἢ τῷ σκληρῶν πυρῶν, δι' πυρίτην. ὄψον δὲ ἐχέτω, τάριχος χαλεπὴν, ἢ σαπρόδην. καὶ κρέα τετριμμένα διὸς. καὶ τὰ ὀξέα καὶ τὰ ἁλμυρὰ πάντα ἐσθιέτω. καὶ πινέτω οἶνον αὐστηρὸν κῶον ὡς μελάντατον. τῆν δὲ γλυκείων ἀπεχέσθω. λῦε δὲ ὀβαίνεσθαι μὴ δυνήσεται, παλαιέτω ἐπ' ἄκρων τῶν ὤμων. καὶ παλαιστρεέτω πολλῆς δι' ἡμέρης. καὶ βωχλεέσθω ἄπορ εἴρηται. Ἢν δὲ ὕδερος γένηται, ἰήσαι κατὰ ταῦτα καὶ τοῖσιν αὐτοῖσιν, οἷς καὶ τὸν πρόσθεν. ὁ δὲ ὕδερος ἀπὸ τῆνδε γίνεται. βόρεος ὄρεος, λῦε ὁδοιπορέων ὁδὸν μακρὴν, ἐπιτύχῃ ὀμβρείῳ ὕδατι καὶ κατασμῷ, καὶ πίνῃ αὐτοῦ ἐπιπολάσαν, πουλλὸν. λῦε οὖν αἱ σάρκες ἀναπίπτωσι καὶ σίχωσιν ἐν ἑωυτῇσι τὸ ὕδωρ, ὑποχώρησις δὲ μὴ γίνηται μηδαμῇ, τάδε παρέχει. ἢν μὲν ἡ ἐν τῇ σαρκὶ, κάματα παρέχει, ἔστε τῇ κοιλίῃ καὶ τῷ σώματι. ὡς τε τὸ χέρ τὸ ἕτερον τῇ κοιλίῃ, τήκεται. οὗτος τέως μὲν λῦε βαδίζῃ, οὐδὲν δοκέει κακὸν ἔχειν. ὀκόταν δὲ παύσηται βαδίζων καὶ ὁ ἥλιος δύῃ, παρέχρημα τὸν πόνον παρέχει πουλὺν. προϊούσης δὲ τῆς νούσου, λεπτύνεται σφόδρα. λῦε δὲ καὶ ἀσιτίη ἐπιγένηται, πουλλῷ πλέον λεπτύνεται. λῦε δὲ τὰ σιτία μὲν ἐσθίειν μὴ θύῃται, ταλαιπωρέειν δὲ ἀθύμως ἔχῃ καὶ ὠδὶ πλέον σίνεται, τοῖσι πολλοῖσι τουτέων καὶ οἴδημα καθίσαται ἐς ὅλον τὸ σῶμα. καὶ τῷ μὲν λεπτῷ ἡ χροιὴ τελίη γίνεται. ἢ δὲ γαστὴρ μεγάλη. ἢ δίψα ἔχει ἰσχυρὴ. καὶ τὰ ἀπολάγχνα αὐτέου ξηραίνεται κάτω τῆς θρίμμης. τῷ δὲ χρόνου προϊόντος, ἐς μὲν τὸ ἐσθίειν πρόθυμος ἔῃ, καὶ ἐσθίει ὁπόσ' ἂν τις διδῷ. καὶ πίνει. καὶ ἀλγέει οὐδέν. λῦε δὲ τὸ οἴδημα κατέχῃ, ἡ χροιὴ γίνεται τουτέῳ ὠχρὴ. καὶ διὰ τοῦ σώματος φλέβες διατέτανται μέλαιναι πυκναὶ. θυμαίνει δὲ καὶ λυπέεται ὠδὶ πάντι, οὐδενὸς νεωτέρου ἐόντος. ἡ δὲ γαστὴρ διὰ ὕδατος καὶ μεγά-

λη ὥσπερ λαπτὴρ. καὶ τοῦ χρόνου προϊόντος, τὰ σιτία οὐ προσίεται. ἀλλὰ δοκέει αὐτὰ ὄζειν σικύου ἀγρίου ὑπὸ τῆς βδελλυρίης. τούτω ὁκόταν οὕτως ἔχῃ, διδόναι τοῦ κνεώρου, ἢ τοῦ ἱπποφέως ἐν ὀπὸν, ἢ ἐν κνίδιον κόκκον. ταῦτα δὲ τὰ φάρμακα, οὕτω διδόναι χρὴ. ἐν μὲν κνέωρον δι' ἕκτης ἡμέρης. ἐν δὲ τοῦ ἱπποφέως ὀπὸν, δι' ὀγδόης. ἐν δὲ κνίδιον κόκκον, διὰ δεκάτης ἡμέρης. διδόναι δὲ τὰ αὐτὰ χρὴ, ἕως ἂν ἐκκαθαρθῇ, καὶ λαπαρὸς γένηται. τὰς δὲ μεταξὺ τῶν ἡμερέων, εὐωχέειν τοῖσιν αὐτοῖσιν, οἷσι καὶ ἐν πρόσθεν. μάλιστα δὲ τοῦ ὕδατος τοῦ αὐτοῦ πίνειν διδόναι ὑπότευ καὶ ἐν νούσημα ἔλαβεν, ὡς πλεῖστον ὅκως ταράξῃ αὐτέου τὴν κοιλίην καὶ ὑποχωρήσῃ σφόδρα. οὕτως γὰρ μάλιστα ὑγιέα ποιήσεις. ἢν δέ σοι δοκέῃ, καὶ κλύζειν θαμινὰ, τοῦ κνεώρου τρίψας, ἥμισύ τε ποιήσας, μέλιτος παραμίξας τρίτον μέρος κοτύλης διεῖναι. καὶ τευτλίου τέταρτον κοτύλης. εἶθ' οὕτω κλύζειν. καὶ ὀνείου γάλακτος ἑφθοῦ τῇ ὑστεραίῃ δοῦναι, ὀκτὼ κοτύλας μέλι παραχέων, ἢ ἅλας παραβαλὼν, πίνειν. καὶ μετὰ τὴν κάθαρσιν, τοῖσιν αὐτοῖσι χρεέσθω, οἷσι καὶ ὁ πρόσθεν. καὶ τὰς μεταξὺ τῶν ἡμερέων, σιτίοισι καὶ ποτοῖσι τοῖσιν αὐτοῖσι χρεέσθω, καὶ τοῖσι περιπάτοισιν ὁμοίως. οὕτω θεραπευόμενος, ἐν τάχει τῆς νούσου ἀπαλλαγήσεται τρίμηνος ἢ ἑξάμηνος. ἢν δὲ ἀμελείη τις ἐγγένηται καὶ μὴ παραχρῆμα μελετηθῇ, ἐν τάχει ἀποθνήσκει. καὶ ἐν καταλεπτυνόμενον, τοῖσιν αὐτοῖσι χρῆσθαι πρὸς ἴησιν. προϋγρῆναι δὲ χρὴ πρότερον αὐτοῦ ἐν σῶμα πυριήσαντα ὅκως ἢν μᾶλλον τῶν φαρμάκων ὑπακούειν. ἀλλὰ χρὴ παραχρῆμα μελετῆν. ἢν δὲ μὴ, τοῖσι πολλοῖσι ξυγγηράσκῃ ἡ νοῦσος. κλύζειν δὲ χρὴ καὶ τοῖσδε, ὁκοτέρη ἢν βούλῃ τῶν νούσων. οἴνου λευκοῦ δύο κοτύλας λαβὼν, καὶ μέλιτος ἡμικοτύλιον. καὶ ἐλαίου ἡμικοτύλιον. νίτρου τεταρτημόριον. αἰγυπτίου ὀποῦ, σικύου ἀγρίου τῶν φύλλων κόψας καὶ ἐκπιέσας τοῦ χυλοῦ κοτύλην, ταῦτα μίξας πάντα, ἔς τι χυτρίδιον ἐγχέαι, καὶ ἐπιζέσας οὕτω κλύζειν. Νοῦσος ἡ πατίτις.

Ἡ δὲ νοῦσος γίνεται ἀπὸ χολῆς μελαίνης, ὁκόταν ἐπιῤῥυῇ ἐς ἐν ἧπαρ. προσπίπτει δὲ μάλιστα μετοπώρου, ἐν τῇσι μεταβολῇσι τοῦ ἐνιαυτοῦ. τάδε οὖν πάσχει. ἐς ἐν ἧπαρ ὀδύνη ὀξείη ἐμπίπτει αὐτῷ. καὶ ὑπὸ τὰς νεάτας πλευρὰς, καὶ ἐς ἐν ὦμον, καὶ ἐς τὴν κληῖδα, καὶ ὑπὸ ἐν τιτθὸν. καὶ πνὶξ ἔχει ἰσχυρὴ. καὶ ἐνίοτε ἀπεμέει πελιδνὴν χολὴν. καὶ ῥίγος καὶ πυρετὸς τὰς πρώτας ἡμέρας βληχρότερος ἔχει. καὶ ψαυόμενος, ἀλγέει ἐν ἧπαρ. καὶ οἱ χροιὴ ὑπὸ πελιδνὸς αὐτέου. καὶ τὰ σιτία ἃ πρόσθεν ἐβέβρωκε, πνίγει αὐτὸν. καὶ προσπίπτοντα, καίει καὶ στρέφει τὴν κοιλίην. ταῦτα μὲν πάσχει κατ' ἀρχὰς. τῆς δὲ νούσου προϊούσης, οἵτε πυρετοὶ ἀφιᾶσι, καὶ ἐπ' ὀλίγων σιτίων πίμπλαται. ἐν δὲ τῷ ἥπατι, ἡ ὀδύνη μούνη λείπεται. καὶ αὐτὴ ποτὲ μὲν ἰσχυρὴ, ποτὲ δὲ ἥσσω διαπαύουσα. ἐνίοτε δὲ ὀξείη λαμβάνει. καὶ πολλάκις ἐξαπίνης ἀφῆκε τὴν ψυχὴν. τούτω ξυμφέρει ὁκόταν μὲν ἡ ὀδύνη ἔχῃ, τάτε ἄλλα καὶ μὴν καὶ τὰ χλιάσματα προστιθέναι ταῦτα, ἃ καὶ τῇ πλευρίτιδι. ὁκόταν δὲ ἀνῇ ὁ πόνος, λούειν αὐτὸν πολλῷ, καὶ θερμῷ. μελίκρητόν τε διδόναι πίνειν. καὶ οἶνον λευκὸν γλυκὺν, ἢ αὐστηρὸν, ὁκότερον ἂν ξυμφέρῃ. καὶ ῥοφήματα ταῦτα, ἃ καὶ τῷ ὑπὸ πλευρίτιδος ἑαλωκότι. ὑπὲρ δὲ τῆς ὀδύνης τάδε χρὴ διδόναι πίνειν. ἀλεκτορίδος ὠοῦ ἑφθοῦ ἐν ὑγρὸν τρίψας, παραχέας τὲ στρύχνου χυλοῦ ἡμικοτύλιον, καὶ μελίκρητον ἐν ὕδατι πεποιημένον, ἥμισυ ἡμικοτυλίου, τούτοισι διεὶς, διδόναι πίνειν, καὶ παύσει τὴν ὀδύνην. διδόναι δὲ καὶ ἑκάστης ἡμέρης, ἕως ἂν ἡ ὀδύνη παύσηται. πινέτω δὲ καὶ σιλφίου ὀπὸν, ὁκόσον ὄροβον. καὶ ὀρίγανον τρίβων, διεῖναι οἴνῳ λευκῷ. καὶ οὕτως πίνειν νῆστις. ἐπιπινέτω δὲ, καὶ τὰ ἐν τῇ πλευρίτιδι, διδόμενα φάρμακα, εἵνεκα τῆς ὀδύνης. πινέτω δὲ καὶ γάλα αἰγὸς, τρίτον μέρος μὲν παραμίσσων. τοῦ δὲ γάλακτος ἔστωσαν τέσσαρες κοτύλαι. τοῦτο ἔωθεν πινέτω ὁκόταν τ' ἄλλα μὴ πίνῃ. σιτίων δὲ ἀπεχέσθω, ἕως ἂν κριθῇ ἡ νοῦσος. κρίνεται δὲ μάλιστα ἐν ἑπτὰ ἡμέρησι. ταύτῃσι γὰρ δηλοῦται, εἰ θανάσιμος ἢ οὔ. ἢν δὲ καὶ πνίγμα προσίστηται, τάδε χρὴ διδόναι, ὅκως ἂν ἀπεμέσῃ. μέλι. καὶ ὕδωρ. ὄξος. ἅλας. ταῦτα μίξας ἐγχέαι ἐς χυτρίδιον καινὸν. εἶτα χλιαίνειν καὶ ταράσσειν ὀριγάνου κλωνίοισι τῆς κεφαλοειδέος ξὺν τῷ καρπῷ. ὁκόταν δὲ χλιανθῇ, ἐκπιεῖν δοῦναι χλιαρὸν. εἶτα περιβαλὼν ἱμάτια ἐὰν. περιστείλας ἕως ἂν ὑδρώσῃ μάλιστα. καὶ ὁκόταν ἔμετος αὐτὸν ἔχῃ, ἐμεέτω προθύμως, καταματτευόμενος πτερῷ. ἢν δὲ μὴ δύνηται ἐμέσαι, ἐπιπιὼν μελικρήτου χλιαροῦ κύλικα δικότυλον, οὕτως ἐμεέτω. καὶ ἢν τι ἀπεμέσῃ χολῆς ἢ φλέγματος, αὖθις ἐν αὐτὸ χρὴ ποιέειν, ἐπὶ τέσσαρας ὥρας. ὠφελήσει γάρ. μετὰ δὲ τῆς νούσου τὴν κρίσιν, μελετῆν σιτία ὀλίγα διδοὺς ταῦτα δὲ καὶ καθαρὰ. κἢν μὲν ἄρτον φιλέῃ ἐσθίειν, ἄρτον θερμὸν ὡς μάλιστα καθαρὸν ἐσθιέτω. ἢν δὲ μάζην, ἄτριπτον ἐσθιέτω, πρότερον προφυρήσας. ὄψον δὲ ἐχέτω, σκυλακίου ἑφθὰ, ἢ πελιάδος, ἢ ἀλεκτορίδος νεόσσου ἑφθοῖσι πᾶσιν. ἰχθύων δὲ, γαλαίω. ναρκη. τριγόνι τε καὶ βατίσι τῇσι μικρῇσι, πᾶσι ἑφθοῖσι. λουέσθω δὲ καὶ ἡμέρης ἑκάστης, καὶ ἐν ψύχος φυλασσέσθω. καὶ περιπατεέτω ὀλίγα, τέως ἐν ἀσφαλείῃ. ταῦτα δὴ ἢν φυλάσσῃ τὸ οὐχ ὑποτροπιᾶσαι τὴν νοῦσον δέος πάλιν. καὶ γὰρ ἡ τοιαύτη νοῦσος, χαλεπή ἐστι καὶ χρονίη. Ἄλλη ἡ πατίτις. Αἱ μὲν ὀδύναι πιέζουσι κατὰ τὰ αὐτὰ ἐς ἐν ἧπαρ. καὶ ἡ χροιὴ διαφέρει τῆς πρόσθεν. σιδιοειδὴς γάρ ἐστιν. ἐν δὲ ᾧ καιρῷ τοῦ θέρεος μάλιστα ἐμπίπτει. γίνεται

δὲ ἀπὸ κρεοφαγίης βοείων κρεῶν, καὶ ὑὸς οἰνοφλυγίης. πάντα γὰρ πάντα τὰ τοιαῦτα τοῖσι ἔτεσι ὧδε ἔλω, πολεμιώτατα τῷ ἤματι. καὶ χολὴ μάλιστα προσίσησι πρὸς τὸ ἦμαρ. τάδε οὕτω πάσχει. ὀδοῦσι ὀξείαι ἐπιπίπτουσι, καὶ οὐκ ἐκλείπουσιν οὐδὲ μέλλω ὧδε, ἀλλ' ἀεὶ μᾶλλον πιέζουσιν. ἔστι δ' ὅτε καὶ ἐμέει χολὴν ὠχρὴν. καὶ ὁκόταν ἐμέσῃ, ἐπ' ὀλίγον δοκέει ἑωυτοῦ εἶναι. λύει δὲ μὴ ἀπεμέσῃ, ἐς τοὺς ὀφθαλμοὺς ἡ χολὴ καταβήσεται, καὶ ὠχροὶ γίνονται σφόδρα. καὶ οἱ πόδες οἰδέουσι. ταῦτα πάσχει. ποτὲ μὲν, σφόδρα. ποτὲ δὲ, ἧσσον. ὁκόταν δὲ αἱ ἡμέραι παρέλθωσιν εἰς ἃς κρίνεται ἡ νοῦσημα. ὅτε πόνος ἐλαφρότατος ἔχει, λύει ἀναμαρτητος ἦν, διαυτὴθαι χρὴ τοιαύτῃ διαίτῃ, ἣ καὶ πρόσθεν. λύει γὰρ μεθυσθῆναι παρὰ καιρὸν, ἢ λαγνεύσαι, ἢ ἄλλό τι ποιῆσαι μὴ ἐπιτήδειον, ἢ ἦμαρ παραχρῆμα γίνεται σκληρὸν αὐτόθεν, καὶ οἰδέει, καὶ σφύζει ἀπὸ τῆς ὀδύνης. καὶ λύει τι καθεύδειν, πονέει δὲ ἀπὸ πάσης ἡ ἦμαρ καὶ ἡ σῶμα ἅπαν. τὸν μὲν ὁκόταν οὕτως ἔχῃ, καὶ αἱ πρῶται ἡμέραι παρέλθωσι, πυρετὸς ἔσται ὑποκαθήραι τῷ σκληρυνθέντι. λύει δὲ ἡ κοιλίη ξυγκεκαυμένη ἦ, κλύσαι σὺν τοῖσιν αὐτοῖσιν, οἷσι καὶ τὸν πρόσθεν, ὅ, τι ἄξει ἁπαλῶς. καὶ μετὰ τὸν κλυσμὸν, ὀνείῳ γάλακτι ἕφθῳ ὑποκαθήραι, ὀκτὼ κοτύλῃσι. μέλι δὲ παρεχέων, διδόναι πίνειν. διδόναι δὲ καὶ τὸ ἄγγειον γάλα, τρίτον μέρος μελικρήτου παρὰ μίσητον τὸ ἑωθινὸν, πεπανθέντι κύλικι. διδόναι δὲ ἡμέρῃ ἑφθοῦ τοῦ ἀγγείου λύσι κοτύλαι, τρίτον μελικρήτου παρὰ μίσητον, ἢ αὖθις μόνον μέλι παρεχέων. διδόναι δὲ καὶ τὸ ἵππειον γάλα τὸν αὐτὸν τρόπον τῷ ὀνείῳ. κλὺ μὲν οὖν τούτων μελετωμένη ἡ νοῦσος ἀφέλθη, ἄλις. λύει δὲ μὴ, τάμνειν τὸν δεξιοῦ ἀγκῶνος, πλὴν ἔσω φλέβα, καὶ ἀφελέσθαι τοῦ αἵματος. λύει δέ σοι μὴ δοκέῃ, ὀνείῳ γάλακτι ὑποκαθῆραι. βοείου γάλακτος ὡμοῦ, διδόναι δύο κοτύλας, τρίτον μελικρήτου παρὰ μίσητον ἐνάσης ἡμέρης, ἕως ἡμέρας δέκα. ἔστω ἄλλας δώδεκα, ἕκτον μέρος τοῦ μελικρήτου παραχέων, πίνειν διδόναι. τὸ δὲ γάλα αὖθις τὸ λοιπὸν διδόναι ἕως ἂν ἀκμὴν ἔχῃ, δύο κοτύλας. λύει δὲ μὴ δὲ οὕτω πονήσῃ, καῦσαι χρὴ, ὁκόταν μέγιστον τὸ ἦμαρ γένηται, καὶ ὀξυτάτῃ μάλιστα. καῦσαι δὲ ὧν πυρίνοισιν ἀκάκτοισι, βάπτων ἐς ἔλαιον ξέον. προσιθέναι δὲ, ἕως ἂν σοι δοκέῃ καλῶς ἔχειν, καὶ κέκαυσται. ἡ μυκὴν ὀκτὼ ἐχαίρησε καῦσαι. λύει γὰρ τύχῃς καύσας, ὑγιέα ποιήσεις, καὶ ἢν λοιπὸν χρόνον, ἧσσον διδάξει. λύει δὲ μὴ τύχῃ καυθεὶς, πρὸ τῆν ἄλλων λοιπὸν ὑγιὴς μὴ γινόμενος, φθειρόμενος ἀποθνήσκει. Ἡ παθητὶς ἄλλη. Τὰ μὲν ἄλλα, πλῆθος τὰ αὐτὰ πάσχει τῇσι πρόσθεν. ἡ δὲ χροιὴ μέλαινα. τῷ δὲ ἡ πάντος ἡ χολὴ, φλέγματος καὶ αἵματος πλησθεῖσα, ὡς λογιζόμεθα, διαῤῥήγνυται. καὶ ὁκόταν διαῤῥαγῇ, πάχιστα μαίνεται. καὶ ἀγαναχτεῖ. καὶ διαλέγεται ἀσύνετα. καὶ ὑλακτέει ὡς κύων. καὶ οἱ ὄνυχες, φοινίκεοι εἰσὶ. καὶ τοῖσιν ὀφθαλμοῖσιν οὐ δοκέει ὁρᾶν. καὶ τείχεα αἰεὶ ἐν τῇ κεφαλῇ, ὀρθαὶ ἵστανται. καὶ πυρετὸς ὀξὺς ἐπιλαμβάνει. τούτῳ χρὴ προσφορέειν τὰ αὐτὰ, ἃ καὶ τοῖσι πρόσθεν. οἱ δὲ πολλοὶ, ἀποθνήσκουσιν ἐν τῇσιν ἑπτὰ ἡμέρῃσι. παῦροι δὲ διαφυλάσσουσιν. Σπληνὸς νοῦσος πρώτη. Γίνεται δὲ ἡ τοιαύτη νοῦσος, ὅταν θρόμβος τοῦ ἡλίου χολῆς κινηθείσης, ὁκόταν ἐλκύσῃ ἐφ' ἑωυτὸν ἢν χολὴ ὁ σπλὴν. τάδε οὕτω πάσχει. πυρετὸς ὀξὺς ἐπιγίνεται κατ' ἀρχὰς. προϊούσης δὲ τῆς νούσου ἀζήνη, σπλὴν κατ' αὐτὸν ἢν σπλὴν. ταύτῃ δὲ αἰεὶ θρόμβος ἔχει, καὶ ὀδυνᾶται ἄλλοτε καὶ ἄλλοτε ἐμπίπτει ὀξείη, καὶ ἐς τὸν λαπάρην, καὶ ἐς τὸν κοιλίην. τὰ δὲ στέρνα κατ' ἀρχὰς, προΐεται μὲν, διαχωρέει δὲ οὐ μάλα. προϊούσης δὲ τῆς νούσου, ἢ τε χροιὴ ὠχρὴ γίνεται, καὶ ὀδυνὴ ἰσχυρὴ ἐμπίπτει. καὶ αἱ κληῖδες λεπτύνονται. καὶ τὰ στέρνα οὐχ ὁμοίως προΐεται, ὥσπερ κατ' ἀρχὰς. καὶ ἀπὸ ὀλίγου πίμπλαται. ὁ δὲ σπλὴν ἄλλοτε μὲν ἄλλοτε μέγας τῆς αὐτῆς ἡμέρης, καὶ ἄλλοτε ἐλάσσων γίνεται. τὸν μὲν ὁκόταν οὕτως ἔχῃ, πίσσει ἐλλέβορον πόντῳ, ὑποκαθῆραι τὰ τῷ κνισίῳ κόκκῳ. ἐς ἔμβρυον δὲ μετὰ τὸν πόντον, φακῆς δοῦναι ζωμὸν ἑψέειν ὀξυτάτης. καὶ τευτλίων ζωμὸν ἐμπάσσειν, ἄλφιτα παραπάσσοντα. τῇ δ' ὑστεραίῃ καὶ τῇ τρίτῃ, αὖθις μικρὸν δοῦναι. ὧδε δὲ, φακῆ χρεὼν ἑψέειν. καὶ ὑὸς κρέας σὺν τῇ φακῇ ἑφθὸν τετρεμμένον. οἶνον δὲ πινέτω αὐστηρὸν, μέλανα, ἀκρητέστερον κατ' ὀλίγον. καὶ ἡσυχίην ἐχέτω πάντας τοὺς ἡμέρας, πλὴν ὅσον ὀλίγα βαδιστρεφέτω σὺν τῇ σκιῇ. ἢν δὲ λοιπὸν χρόνον τόδε χρὴ προσφορέεσθαι. σιτίσιν μὲν αὖθις αὐτὸν αὐτοπυρίτην. ὄψον δὲ ἐχέτω, κρέας κωὸς μέζονος. ἢ αἰγὸς ἢ οἰὸς πεπιμπλάναι. μὴ πάσχοντος γαστρὸς, ἢ σαπρόν. μὴ τὰ ὀξέα μὴ τὰ ἁλμυρὰ πάντα προσφορέω, μὴ τὰ τρυφερὰ. πινέτω δὲ οἶνον κῶον ὑπόστυφνον ὡς μελάντατον. τὸ δὲ γλυκέων μὴ λιπαρῶν ἀπέχεσθω, μὴ κνισώδεων. μὴ σίλφιον μὴ προσφορέω. μὴ δὲ σκόροδα. μὴ δὲ κρέας χοίρειον. μὴ δὲ κεστρέα. μὴ δὲ τενάγεος. μὴ δὲ πάσης χόρτου. μήτε ἐγχέλυν. μήτε λάχανον. μὴ δὲ ἔφθον ἄνευ ὄξεος. ξωξίμων ᾖ, ἑψέσθω ἐν ὀξυμέλιτι χρεὼν ἔστω. μὴ σελίνου, ἐς ὄξος βάπτων. μὴ οἶνον ἄλφιτα φυρῶν, ἐσθιέτω. μὴ τὸν οἶνον ῥοφείτω ἀκρητον. λύει δὲ βούληται, μὴ ἦν αὖθις ἐς ἦν οἶνον σιθρι πόμενος, ἐσθιέτω θρόμβον. διδόναι δὲ μὴ ἰχθύων σκληρῶν. σκόλυμος. κόκκυγα. κόχλους. κωβιὸν. σαλπιάδα μόνον. τούτους ἑφθοὺς καὶ ψυχροὺς διδόναι. διδόναι δὲ μὴ ἃ μέλλει ἦν αὖθις λεπτύνειν ἐνάσης ἡμέρης, ἀσφοδέλου τοῦ καρποῦ, ἢ ἰξοῦ τὰ φύλλα. ἢ ἀγρὸς κόραξ. ἢ ἄγριον καρπὸν. ἢ πήγανον. ἢ ἡδυόσμου ῥίζαν. τούτων τρίβων ὅ, τι ἂν βούλῃ, διδόναι σὺν οἴνῳ αὐστηρῷ, νήσει. λύει δὲ θυμὸς ἦ, ἀναχωρέειν αὖθις πρίειν ξύλα τεμόντα ἡμέρας. καὶ

ἀπ' ἄκρων τῶν ὤμων παλαιέτω. καὶ περιπατεέτω δι' ἡμέρης. καὶ ὄψιος εὐδεέτω. πρώϊος δὲ ἐγειρέσθω. καὶ εὐωχεέσθω ἃ προείρηται. ἢν δὲ μὴ ὑπὸ τούτων ῥηΐσῃ, καῦσαι ἐν πλῆνα μυκῆσι, δέκα ἐσχάρας μεγάλας, ὁκόταν μέγιστος ἢ ὁ πλὴν καὶ ἐξηρμένος μάλιστα. ἢν γὰρ τύχης καύσας ὡς δεῖ, ὑγιέα ποιήσεις, πλὴν οὐχ ἐν τάχει. ἡ δὲ νοῦσος δέεται θεραπηΐης. χαλεπὴ γὰρ καὶ χρόνιος, ἢν μὴ παραχρῆμα μελετηθῇ. Ἄλλη νοῦσος πληνός. Γίνεται μὲν ἀπὸ τῶν αὐτῶν, ἀφ' ὧν καὶ ἡ πρόσθεν. πάσχει οὖν ὑπὸ τούτου τοῦ νοσήματος, τάδε. ἡ γαστὴρ φυσᾶται. μετὰ δὲ καὶ ὁ πλὴν οἰδέει, καὶ σκληρός ἐστι. καὶ ὀδυνᾶι ὀξεῖαι ἐμπίπτουσιν ἐς ἐν πλῆνα. ἡ δὲ χροιὴ, τρέπεται καὶ ὁρᾶται μέλας. ἔπωχρος. σιδιοειδὴς. καὶ ἐκ τοῦ ὠὸς κακὸν ὄζει. καὶ τὰ οὖλα κακὸν ὄζει. καὶ τὰ ἀπὸ τῶν ὀδόντων ἀφίσταται. καὶ ἐκ τῶν κνημέων ἕλκεα ῥήγνυνται, ὁποῖα περ ἐπινυκτίδες. τὰ δὲ γύα λεπτύνεται. καὶ ἡ κόπρος οὐχ ὑποχωρέει. τοῦτον ὁκόταν οὕτως ἔχῃ, μελετῆν τοῖσιν αὐτοῖσι φαρμάκοισι καὶ ἐδέσμασι, καὶ ποτῷ, καὶ ταλαιπωρίῃσι, καὶ τοῖσιν ἄλλοισι πᾶσι. καὶ κλύζειν ὁκόταν μὴ θέλῃ ἡ κόπρος διαχωρέειν. ἐν τούτοισι μέλιτος ἡμικοτύλιον. καὶ νίτρου αἰγυπτίου, ὁκόσον ἀστράγαλον οἰός. ταῦτα τρίψας διεῖναι ἀπὸ τεύτλων ἐφθῶν ὕδατι τέσσαρσι κοτύλῃσιν. εἶτα οὕτω κλύζειν. ἢν δὲ μὴ ὑπὸ τούτων ἡ νοῦσος καθίστηται, καῦσαι αὐτοῦ ἐν πλῆνα ὡς ἐν πρόσθεν. καὶ ἢν τύχης καύσης, ὑγιέα ποιήσῃς. Ἄλλη νόσος πληνός. Γίνεται μὲν τοῦ ἔτεος, ἔαρος ὥρη μάλιστα. ἀπὸ δὲ αἵματος. ὁκόταν γὰρ ἐμπλησθῇ ὁ πλὴν αἵματος, ἐκρήγνυται ἐς τὴν κοιλίην. καὶ ὀδυνᾶι ὀξεῖαι ἐς ἐν πλῆνα ἐμπίπτουσι, καὶ ἐς ἐν τιτθὸν, καὶ ἐς τὴν κληΐδα, καὶ ἐς ἐν ὦμον, καὶ ὑπὸ τὴν ὠμοπλάτην. ἡ δὲ χροιὴ τοῦ γύου, μολιβδοειδὴς. καὶ ἀμυχὰς ἐν τῇσι κνήμῃσι λαμβάνει. καὶ ἕλκεα μεγάλα γίνεται ἐξ αὐτέων. καὶ τὰ κάτω ὑποχωρέοντα ἅμα τῷ πρώτῳ, αἱματώδεα καὶ ἰώδεα. καὶ ὑπόρχεται ἡ γαστὴρ σληρὴ. καὶ ὁ πλὴν καθαλίθος ἐστὶν. οὗτος τῶν πρόσθεν θανατωδέστερος, καὶ ἐξ αὐτέου παῦροι διαφυγγάνουσι. τοῦτον ὁκόταν ὧδε ἔχῃ, τοῖσιν αὐτοῖσι θεράπευε, οἷσι καὶ ἐν ἔμπροσθεν, πλὴν ἄνω φάρμακον μὴ δῶς. κάτω δὲ τοῦ κόκκου τοῦ κνηδίου, δοῦναι τῇ ὑστεραίῃ. καὶ ἱππείου γάλακτος ἑφθοῦ ὠκτὼ κοτύλας μέλι παραχέων. εἰ δὲ μὴ, βοείω ἢ αἰγείω ἑφθῷ, δύο χοεῦσι μέλι παρὰ τὴν ἑτέρην κύλικα. ἐναλὰξ δὲ πίνειν χρὴ. ἐς δὲ τὴν ἑπέρην διδόναι μετὰ τὴν κάθαρσιν ταῦτα ἃ καὶ τῷ πρόσθεν, μετὰ ἐν φάρμακον. καὶ ἢν δοκέῃ, τοῦ αἵματος ἀφελεῖν ἀπὸ τοῦ ἀγκῶνος τοῦ ἀριστεροῦ τῆς εἴσω φλεβὸς. τὰς δὲ λοιπὰς τῶν ἡμερέων διδόναι νήστει ἑκάστης ἡμέρης βοείου γάλακτος τέσσαρας κοτύλας, τρίτον μέρος ἅλμης παραμίσιον. σιτίοισι δὲ, καὶ ποτοῖσι. καὶ τοῖσι ἄλλοισι, τοῖσι αὐτοῖσι θεραπεύειν, οἷσι καὶ ἐν πρόσθεν. ἀπέχεσθαι δὲ λαγνείης καὶ οἰνοφλυγίης, καὶ τοῦτον καὶ τοῦ πρόσθεν. καὶ ἢν σοι δοκέῃ, καὶ καῦσαι ὁκόταν παχύτατος καὶ μέγιστος ὁ πλὴν γένηται. καὶ ἢν τύχης καύσας τοῦ καιροῦ, ὑγιέα ποιήσεις. ἢν δὲ μὴ ὑπὸ ταύτης τῆς ἰήσεως ὑγιὴς γένηται, φθειρόμενος χρόνῳ θνήσκει. ἡ γὰρ νοῦσος λίην ἐστὶ χαλεπὴ. Ἄλλη νοῦσος πληνός. Γροπίπτει καὶ αὕτη ἡ νοῦσος, ἔαρος μάλιστα. ὁκόταν φλέγμα ἀναλάβῃ ὁ πλὴν ἐς ἑωυτὸν, καὶ μέγας παραχρῆμα γένηται καὶ σκληρὸς. εἶτ' αὖθις καθίσταται. καὶ ὅταν μὲν ἐξηρμένος ἦ, ὀδυνᾶι ὀξεῖαι ἐμπίπτουσιν. ὁκόταν δὲ λαπαρὸς ἦ, ἀνώδυνός ἐστι. καὶ ὁκόταν χρόνος γένηται τῇ νούσῳ, ἀμαυροτέρη δοκέῃ, καὶ ἐπανίσταται, καὶ ταχέως καθίσταται. οὗτος ὁκόταν οὕτως ἔχῃ, κατ' ἀρχὰς τοῦ νοσήματος τὰ σιτία οὐ δύναται προσίεσθαι. καὶ ταχέως καταλεπτύνεται, καὶ ἀκρησίην ἔχει ἐν σῶμα πουλλὴν. ἐν δὲ νούσημα, ἢν μὴ παραχρῆμα θεραπευθῇ, ἢ αὐτόματον καταστῇ, διαλιπὼν πέντε μῆνας ἢ ἕξ, αὖθις ἐπανίσταται. διαλιμπάνει δὲ μάλιστα ἐν χειμῶνα. τοῦτον κατ' ἀρχὰς ἢν λάβῃς, καῦσον δέκα ἐσχάρας ἐς ἐν πλῆνα, καὶ παρ' εὐθὺ ὑγιέα ποιήσεις. ἢν δὲ μὴ καύσῃς. τοῖσιν αὐτοῖσι φαρμάκοισιν ἰῆσθαι, οἷσι καὶ τοῦ πρόσθεν, καὶ ἐδέσμασι, καὶ ποτοῖσι, καὶ ταλαιπωρίῃσιν. οὕτω γὰρ ἂν τάχιστα ὑγιέα ποιήσῃς. τούτου δὲ ἡ χροιὴ γίνεται ἔκλευκος, ἀρτιύπωχρος, καὶ αὐχμηρὴ. Ἄλλη νοῦσος πληνός. Γίνεται μετοπώρου μάλιστα ἀπὸ χολῆς μελαίνης. γίνεται δὲ ἀπὸ λαχανοφαγίης τρωξίμων πολλῶν καὶ ὑστροποσίης. πάσχει οὖν τάδε. ὁκόταν ἐν νόσημα λάβῃ, ἀλγέει ἐν πλῆνα σφόδρα. καὶ ῥίγος καὶ πυρετὸς ἐπιλαμβάνει. καὶ ἀσιτίη ἔχει αὐτὸν. τό, τε γύον ξυμπίπτει ταχέως. ὁ δὲ πλὴν, μέγας μὲν πάνυ οὐ γίνεται, σκληρὸς δὲ. καὶ παραπίπτει παρὰ τὰ πλάγχνα, καὶ μυζέει προσκείμενος. τοῦτον ὁκόταν οὕτως ἔχῃ, τοῖσιν αὐτοῖσιν ἰῆσθαι καὶ φαρμάκοισι καὶ βρωτοῖσι καὶ ταλαιπωρίῃσιν, οἷσιν ἂν καὶ τοῦ πρόσθεν. καὶ ἢν σοι παρέξῃ, καῦσαι αὐτὸν, τρόπον ὃν περ καὶ τοῦ ἄλλους. αὕτη ἡ νοῦσος τοῖσι πολλοῖσι ἢν παραχρῆμα μελετηθῇ, ἐν τάχει ἐξέρχεται. Ἰκτεροι τέσσαρες. Ὁ μὲν τοῦ θερέος μάλιστα ἐπιλαμβάνει χολῆς κινηθείσης. ἵσταται οὖν ἡ χολὴ, ὑπὸ τῷ δέρματι καὶ ἐν τῇ κεφαλῇ. ὥστ' εὐθὺς ἀλλοχροέει ἐν σῶμα. καὶ γίνεται ὠχρὸν ὁκοῖόν περ σίδιον. καὶ οἱ ὀφθαλμοὶ ὠχροὶ. καὶ ἐν τῇ κεφαλῇ ὑπὸ τὰς τρίχας, οἷς φλοὺς ὕπεστι. καὶ ῥίγος καὶ πυρετὸς ἐπιλαμβάνει. καὶ οὐρέει ὠχρὸν ἐν οὖρον. καὶ ὑφίσταται ὑπ' αὐτῷ παχὺ ὕποθρον. καὶ ἐν ἕωθεν ἕως ἂν νῆστις ἢ πρὸς τὴν καρδίην καὶ τὰ πλάγχνα μύζει. καὶ ὁκότάν τις αὐτῷ προσφθέγξηται ἢ ἐρωτήσῃ, ἄσῃ τε καὶ λυπέεται. καὶ οὐκ ἀνέχεται ἀκροώμενος. ὁ δὲ ἀπόπατος προϊὼν, ὠχρόλευκος. καὶ κάκοδμος. οὗτος ὁκόταν ὧδε ἔχῃ, θνήσκει μάλιστα,

σκει μάλιστα, εἰ τῆσι πεσσαρεσκαιδεκαήμερον ἡμβρήκασιν. λῦε δὲ τούτους διαφύγῃ, ὑγιαίνεται. μελετᾶν δὲ αὐτὸν χρὴ, ὧδε. ἐπήν τινα ὁ πυρετὸς αὐτὸν, λούειν πολλῷ καὶ θερμῷ. πίνειν τὲ διδόναι μελίκρητον. καὶ ἐσφήμασι διαχρεέσθω, πτισάνης χυλῷ μέλι παραχέων. καὶ μὴ σιωπᾶν τὸ μέλι, ἕως ἂν αἱ δηκτικαὶ παρῇσι ἡμέραι παρέλθωσιν. αὗται γὰρ κείνουσιν λῦε θανάσιμον ἢ οὔ. μετὰ δὲ ταῦτα, λούειν δὶς τῆς ἡμέρης, καὶ ὑδρηχόειν. τὸ πρῶτον ὀλίγοισιν ἄκατι ἀεὶ μάλιστα προσίνται. ἔπειτα πλείω μέλιτος δίδόναι. πινέτω δὲ οἶνον λευκὸν ὡς πλεῖστον δι' ἡμέρης. καὶ λῦε σοι δοκέῃ, προϊόντος τοῦ χρόνου, ἀχρὸς εἶναι καὶ ἀσθενὴς, ἔμετον κελεύειν ποιέεσθαι ἀπὸ τῆς στίφνου, ὡς ἐν ταῖς ἄνω νούσοισιν ἔχει. ἢν λῦε μὲν ἀπὸ τούτων παύσηται, ἅλις. λῦε δὲ μὴ, ἐλλέβορον πῖσαι. μετὰ δὲ τὸν τοιαύτην κάθαρσιν, ἐσφέρειν φάγετον, μάζαν μαλθακὴν, ἢ αὐτοῦ τὸ σῖτος. ὄψον δὲ ἐσθιέτω, νεοσσὸν ἀλεκτρυόνος διέφθην βύζωμυ-
10 μένον κρομύῳ, καὶ κορυάνῳ, καὶ τυρῷ, καὶ ἁλί, καὶ σησάμῳ, ἢ σαφίδι λευκῇ. οἶνον δὲ πινέτω, λευκὸν, αὐστηρὸν, ὡς παλαιότατον. πὺν δὲ κάτω κοιλίην ἐκκενωθῆναι. τῇ δὲ ὑστεραίῃ, χυλῷ ἀπὸ βρεβίνθων λευκῶν, μέλι ἢ χρὴ τῷ χυλῷ παραχέαι, χρεέσθω, καὶ ἐκπέτω διὰς κοτύλας τοῦ τοιούτου χυλοῦ. τῇ δὲ τετάρτῃ ἀρξάμενος ἀφ' ἑκάστης ἡμέρης πινέτω τόδε τὸ ὕδωρ, ἀπὸ τῆς ἑψήσιος. μαραθρου ῥίζας λεπτὰς, πλήθος ὁκόσον τρισὶ δακτύλοισι πρόσλαβεῖν πὺν σφακελίσαι ἐμβάλλειν καὶ ἑψεῖν, εἰς διὰς χοεῦσιν ὕδατος. ἑψεῖν δὲ ἕως ἂν λειφθῇ τὸ ἥμισυ. καὶ ὑδρεβίνθων λευκῶν χοίνικα εἰς διὰς χοεῦσι. καὶ τούτου δὲ πέπτω τὸ ἥμισυ. ταῦτα ὁκόταν λειφθῇ διυθήσας ἰσχανέτω, ἢ ἀμφότερα μίξας τούτῳ τῷ ὕδατι, καὶ ἢν οἶνον κρήσας, πινέτω. καὶ αὖτε τὸ ὕδωρ μοῦνον λῦε θέλῃ, πινέτω ὡς πλεῖστον. ἢ ἄλλο ὕδωρ μὴ πινέτω. λῦε δὲ τοῦτο τὸ ποτὸν μὴ προσίηται, τόδε σκευάσας δοῦναι. ἰχάδων λευκῶν χοίνικα ἑψήσας εἰς διὰς χοεῦσι, διυθῆσαι ἢ ἰσχανέσθω. ἔπειτα
20 τὸ ὕδωρ τοῦτο πινέτω λῦε τε ἥδιστον αὐτῷ βουλῇ, λῦε ξυμφορώτατον. πινέτω δὲ μὴ ἀθρόον πολὺ, ἀλλὰ κατὰ φοράν, ἢ μικρὸ τύλιον, ὅκως μὴ διάῤῥοια αὖθις ἐπιγένηται. καὶ διαλιπὼν χρόνον ὀλίγον, πινέτω. ἀγαθὰ δὲ καὶ τάδε δίδόναι πίνειν, νήσει ἐκπώσης ἡμέρης, τεῖσι τὰ λεῖα καὶ δίκτα. κοτύλλιον οἴνου παλαιοῦ λευκοῦ. σελίνου καυλοῦ. σικύου σπέρμα. μαραθρου καυλοῦ. ἀνήθου πηκτὸν κύμινον. ἀνδίανθον. κάρυον πολὺ ποίλον. ἀσταφίδας λευκὰς. ταῦτα πίνων κακεῖνα, ὠφελήθήσεται, καὶ τάχιστα ὑγιὴς γενήσεται. Ἄλλος ἰκτερος. Οὗτος ἐπιλαμβάνει χειμῶνος εἰ ὥρη, ἐκ μέθης καὶ ῥίγεος. αὖρξεται δὲ τοῦ πρώτου, ῥίγος ἐπιλαμβάνειν. ἔπειτα καὶ πυρετὸς κατέχει. ὁ δὲ ὑγρὸν ὁ ἐν τῷ σώματι, πήγνυται ἐν τῷ δέρματι. τοῖσι δὲ λείκνυται ὅτι οὕτως ἔχει. πολὺ δὲν δὴν αὐτῷ ὁ σῶμα καὶ ὑπόσκληρον. καὶ αἱ φλέβες ὑπὸ τοῦ σώματος τέτανται. ὠχραὶ. μείζονες δὲ καὶ παχύτεραι ἢ πρόσθεν εἰσί. τὸ τάν τε ἔσω μελαίνεσθαι καὶ ἄλλαι φλέβες. καὶ λῦε τάμνῃ τις
30 πυκνὰ αὐτὴν, ῥεῖ ὑπελεύσεται ὁ αἷμα ὠχρὸν, ἐὰν πᾶν ὠχραὶ εἶεν αἱ φλέβες. λῦε δὲ μέλαιναι ἔωσι, μέλαν ὁ αἷμα ῥεύσεται. καὶ ὁ ἱμάτιον πρὸς τῷ χρώματι προσκείμενον, οὐκ ἀνέχεται ἔσω τοῦ κινσμοῦ. οὗτος πρόδυ μὸς ἔστι πρὸς τὸ πορεύεσθαι καὶ φωνῆν, ἀλλ' ἔσω τῆς ἀσθενείης αὐτῷ τὰ σκέλεα ἔσω φορέεται. καὶ διὰ φθόρα. αὕτη ἡ νοῦσος, οὕτω κατὰ τῆς προτέρης θανασίμη. προσδέχεται δὲ τελείω χρόνον, λῦε μὴ σὺ τῇσι πρώτῃσιν ἡμέρῃσιν ἐπιτεῖ ὑγιὴς γένηται. λῦε δὲ ἡ νοῦσος ἀπομηκύνηται, καὶ γένηται ὀγδοος ἢ ἔνατος συμπίπτει εἰς νοῦσον. καὶ ἡ νοῦσος καὶ ἡ ἀλγηδὼν, πίεζει μᾶλλον. καὶ αἵματος ἀθῆσθαι οὐ δύνανται. καὶ οἱ πολλοὶ σὺ τούτῳ τῷ χρόνῳ παραχρῆμα φθείρονται. τὸ-
40 τον ὁκόταν οὕτως ἔχῃ, κατ' ἀρχὰς μὲν τὸ νόσου λῦε παρεχένη ἢ, ὁκόταν ἤδη αἱ ἑπτὰ ἡμέραι παρέλθωσιν, ἐλλέβορον πῖσαι. πὺν δὲ κάτω κοιλίην, χυλῷ ἔσω κατὰ θέρμης, ὡς ἐν τῷ πρόσθεν. καὶ τἄλλα τὰ αὐτὰ δίδόναι φαρμάκα. δίδόναι δὲ καὶ καθαρσίδια, ἄνθυ πόρων καὶ κεφαλῆς, τὰ σαρκώδεα ἰσχίβων, καὶ διὰς οἶνῳ λευκῷ ἢ μικροτυλίῳ. ἤδη δὲ καὶ μέλι παραχέαι ὀλίγον. ἔστω οὕτω δίδόναι πεῖν. τοῦτο πινέτω δὶς ἢ τρεῖς τῆς ἡμέρης. προϊούσης δὲ τῆς νούσου, λουτροῖσι καὶ πυριήμασι θεραπεύειν. ἐσθιέτω δὲ ἄκατα προσίεται. οἶνον δὲ πινέτω, λευκὸν, αὐστηρόν. καὶ τἄλλα τὰ αὐτὰ προσφορέεσθω, ἃ καὶ τῇ πρόσθεν. αὕτη ἡ νοῦσος, χρονίη καὶ χαλεπὴ, λῦε μὴ κατ' ἀρχὰς κακῶς μελετηθῇ.
Ἄλλος ἰκτερος. Ἐπιδήμιος οὗτος καλέεται, διότι πᾶσιν ὁμοίως ἐπιλαμβάνει. γίνεται δὲ ἀπὸ πολυσαρκίης μάλιστα καὶ μέθης. καὶ ἐπειδὰν ῥιγώσῃ, βυθέως οὕτω ὁ σῶμα ἀλλοιοῦται καὶ γίνεται ὠχρὸν. καὶ οἱ ὀφθαλμοὶ σφόδρα ὠχροὶ. καὶ ἔσω τὰς τείχας καὶ ἔσω τοὺς ὄνυχας ἡ νοῦσος ἐπορέχεται. καὶ ῥίγος καὶ πυρετὸς ὀλιγχρὸς ἔχει. καὶ ἀσθενέει ὁ σῶμα. καὶ σὺ τῇ κεφαλῇ ἐδωὴ ἔχει. ἢ οὐρέει ὠχρὸν καὶ παχύ. οὗτος ὁ ἰκτερος, ἥσσων θανατώδης τῆς πρόσθεν. καὶ θεραπεύεται μελετώμενος σὺ τάχει. τοῦτον ὁκόταν οὕτως ἔχῃ, χάρμα αὐτῷ ἐστὶν ἀγωνιῶσαι ἢ ἀφαιρέειν τὸ αἵματος. ἔπει-
50 τα πυριήσας, πίσαι ἐλατήριον. κάτω δὲ αὐθις ὑποκαθῆραι τῇ τείτῃ, ὀνείῳ γάλακτι. τὰ δὲ ἄλλα ἐσφήματά τε καὶ πόματα καὶ ἐδέσματα, τὰ αὐτὰ δίδόναι, ἃ καὶ τῷ πρόσθεν. καὶ κατὰ θαίρειν αὐτοῦ πὺν κεφαλὴν θερμά. καὶ ἀπὸ χαλαζίου πίνειν. καὶ λούειν αὐτὸν, πολλῷ ἢ θερμῷ, ξύων πὺν σάρκα. σὶ οἴνῳ λευκῷ δίδόναι πίνειν. καὶ ἐς τἄλλα πάντα τοῖσιν αὐτοῖσι χρεέσθω, καὶ σὶ τάχει ὑγιὴς ἔσται. Ἄλλος ἰκτερος. Γίνεται μὲν ἀπὸ φλέγματος. ἐωθὶ δὲ χειμῶνος μάλιστα

Opera omnia (texte grec) - page 189 sur 480

ἐπιλαμβάνει. καὶ ἡ χροιὰ αὐτοῦ λευκή. ἢ τὰ σήθεα αὐτοῦ, πλήρεα γίνεται φλέγματος. ἢ πίνει ὁ σίαλον. καὶ ὅκὴταν ἀποχρέμπτηται, λυγμὸς αὐτῷ γίνεται. καὶ οὐρέει λευκὴν καὶ παχύ. ἢ ὕδωρ αὐτῷ ὑφίσταται, ὅκοῖόν ἐστιν ἄλευρον. οὗτος δὲ ἴκτερος, οὐκ ἔστι θανατώδης, καὶ σὺν τάχει ὑγιαίνεται. τὸν ὅκὴταν οὕτως ἔχῃ, τοῖσι καθίσιον κήκκον. ἢ μετὰ πλὼ κάθαρσιν πτισάνης χυλόν, μέλι παραχέας, δοῶσι πρὸς ἐφθὸν τὰ σταφιδοκοτύλαδον. πλὼ δὲ ἄφω καὶ λιπαίνω ἐμετοποιούμενος, κάθαρσιν παρεχέτω ὡς σὺν τῇσι πρόσθεν. οὕτω γὰρ ἂν ἧσσα ἢ φλέγματα πάροικοι τὸ πολύμορφος καὶ τὴν ἀρτηριῶν. ἢ αὐχμηρορισμὸν σιτοῦσθαι αὐτῷ βαρυνόν. οὗτος σὺν ὅτε καὶ πυρετὸς παύει βληχρῶ πυρετῷ. ἢ φεύκη λεπτὴ ἐπιγίνεται. καὶ τἄλλα μελετῶν οἷσι καὶ τοὺς πρόσθεν ἰκτέρους. καὶ φαρμάκοισι. καὶ πυελῇσι. καὶ λουτροῖσι. καὶ ἐδέσμασι. καὶ ποτοῖσι. καὶ ῥοφήμασιν. οὕτω γὰρ ἂν μάλιστα ὑγιέα ποιήσεις.

Νοῦσημα ὃ πῦρ καλέεται. Τίφος. Τίφος μὲν ὁ νοῦσημα καλέεται. ἐπιλαμβάνει δὲ θώρηκες σὺν ὥρῃ, ὅκὴταν ὁ κύων ὁ ἄστρον ἐπιτέλλῃ, χολὴς καυθείσης αἵμ' ὁ σῶμα. διθέως οὖν αὐτὸν πυρετοὶ ἔχουσιν ἰσχυροί. καὶ καῦμα ὀξύ. καὶ ἀπὸ τῶ βαρέες ἀσθενείη. καὶ ἀπορίη τῆν σκελέων καὶ τῆν χειρῶν. ἀχρεῖα γὰρ μάλιστα γίνεται οἷ. καὶ ἡ γαστὴρ ταράσσεται. καὶ τὰ ὑπὸ χωρέοντα δυσώδεα. ἢ στόφος ἰσχυρὸς ἐπιγίνεται. ταῦτά τε πάσχει. καὶ λὼ τις αὐχσῆσει θέλῃ αὐτὸν, οὐ δυνάσται ὀρθοῦσθαι. οὐ δὲ τοῖσιν ὀφθαλμοῖσιν αἰσχρῶ δυνάσται ὑπὸ τῶ καύματος. καὶ λὼ τις αὐτὸν ὄψεται, ὑπὸ τ' πόνου οὐ δυνάσται ἀποκρίνασθαι. ὅκὴταν δὲ μέλλῃ ἀποθνήσκειν, ὀξὺ τὸ ἀέρι, καὶ φθέγγεται θαρσαλέως. καὶ πίειν καὶ φαγέειν αἰτέει. καὶ λὼ σῶ τὶς ἡκέτα φαγεῖν, σὺν τάχει μεθῇ, καὶ πλὼ ψυχλῶ, λὼ μὴ ὀζεμέσῃ. τούτω ἡ νοῦσος αὕτη κείνεται, σὺν ἐπὶ ἡμέρῃσιν ἢ δεκατέσσαρσι. πολλοὶ δὲ διαζέχουσι καὶ ἐς τὰς εἰκοσιτέσσαρας. λὼ γοῦν τούτας διέλθῃ, ὑγιὴς ἔσται. καὶ γὰρ σὺν τούτῃσι τῆσιν ἡμέρῃσι, δηλοῦται εἰ θανάσιμος, ἢ οὔ. τοῦτον ὅκὴταν οὕτως ἔχῃ, ὧδε ἰήσεται. σὺν τῇσι πρώτῃσι τῆν ἡμερέων, λουτρῶ μὲν, ἀπέχεσθαι. ἀλείφειν δὲ, οἴνῳ καὶ ἐλαίῳ χλιαίνων ἐς κοίτην. ἢ στίων ἀπέχεσθαι. ῥοφήματα δὲ λεπτὰ ψυχρὰ διδόναι. οἶνον δὲ πινέτω, μέλανα, αὐστηρὸν, λὼ ξυμφορὴ αὐτῷ. λὼ δὲ μὴ, λευκὸν, ὑδαρὲς, αὐστηρόν. λὼ ὀδύναι ἰσχυραὶ πιέζωσι τ' καύματος, ἀέρος ὁ λύσι: πίνειν, κέλευε ὀζεμέειν. ταῦτα δὶς ἢ τὶς ποιήσας. ἢ ὅκὴταν ὁ καῦμα ἔχῃ. ῥάκεα βάπτων, ὕδατι ψυχρῷ πρὸς πιθέσθαι, ἢν μάλιστα φῇ καίεσθαι. λὼ δὲ φείκλω ἔχῃ ὁ σῶμα, ἀνίσθαι τὰ ἱμάτια. οὗτος ὅκὴταν ποιῇ, μάλ. σα ἀπὸ τῆς τοιαύτης ὀδυνῆς, ἀίφνης κινδυνώδεσι κατα λιπὼν πλὼ ψυχλό. ἀλλὰ διδόναι χρὴ αὐτῷ τ' ὀδυνῆς τὰ φαρμακα. μετὰ σπουδῆς, τὰ αὐτὰ ἃ καὶ πρὸ τῆς πολυειτίδος ἐχομένω. ὅκὴταν δὲ ὑβαναστῇ, αὐχμὸ μίζειν σιτίῳ, καὶ ποτῷ, καὶ λουτροῖσιν ὡς τάχιστα. ἢ γὰρ νοῦσος χαλεπὴ καὶ πασῶν διαφθείρουσιν. Αλλος τίφος. Ἐπιλαμβάνει μὲν ὁ νοῦσημα πέσσον ὥρῃσι γίνεται δὲ δι' ὑγρασίλω τῆ σώματος, ὅκὴταν τὰ σιτία ὑγρὰ ἐόντα, καὶ ὁ ποτὸν πολύ, αἱ σάρκες αὐαπίωσι ἢ πολλαχαρὴ γίνωνται, ἀπὸ τούτων ὁ νοῦσημα γίνεται μάλιστα. αὖχμεται οὖν ὁ πυρετὸς τέτρασιν ἢ τεταρταίοις κατ' αὐχὰς γινόμενος. καὶ πόνος ἰσχυρὸς σὺν τῇ κεφαλῇ σύνεστιν. σύνεστι δὲ καὶ σὺν τῷ σώματι διαλείπων. καὶ ἐμέει σίαλον. καὶ δρὰ ὑγρὰ πυκνά. καὶ ἀλγέει τὰς χώρας τῆν ὀφθαλμῶν. καὶ ὁ πρόσωπον ἀφύει. καὶ ἐς τὸν πόδας οἴδημα κατέρχεται. σύνεστι δὲ καὶ ὅλον ὁ σῶμα ἀποιδέει καὶ ἐς τὰ σήθεα καὶ ἐς ὁ μετάφρενον σύνεστι ἢ ὀδυνὴ ἔχει. καὶ ἡ γαστὴρ τεταράχθαι. ἢ τοῖσιν ὀφθαλμοῖσιν ὑβερέζει ἰσχυρῶς. καὶ ὁ σίαλον ἀποπίνει πολλὸν καὶ ἀφρώδες. καὶ σὺν τῇ φαρυγξὶ δυσχέρεια ἔχεσθαι. καὶ κόρχει αὐτόν. πολλάκις δὲ καὶ φλεγμαίνει ὁ φάρυγξ. τοῦτον ὅκὴταν οὕτως ἔχῃ, ἢ οὕτως ὁ πόνος πιέζῃ, καὶ ἐρεθόπνοια ἰσχυρὴ ἐμπίπτει. ἔστιν ὅτε καὶ πολλάκις ὑβαπίνης κάτω τὸ πόνου πλὼ ψυχλῶ ἀφῆκεν σὺν ἐπὶ ἡμέρῃσιν, ἢ σὺν δεκατέσσαρσι. πολλοὶ δὲ διαφέρουσι ἢ ἕως τῆν εἰκοσιπασάρων ἡμερέων. πολλάκις δὲ καὶ ὑβαπίνης ἡ νοῦσος αὖπε κε. καὶ δοκέει ὑπνῶσαι εἶναι. ἀλλὰ φυλάσσεσθαι χρὴ, ἄχρις ἂν αἱ τέσσαρες καὶ εἴκοσιν ἡμέραι παρέλθωσιν. λὼ γὰρ ταύτας διαφύγῃ, οὐ μάλα θνήσκει. τοῦτο ὅκὴταν ὧδε ἔχῃ, σὺν τῇσι πρώτῃσι τῆν ἡμερέων, χρὴ ῥοφήματα διδόναι, ἄλητον κάθεφθον, μέλι λεπτὸν παραχέων. πίνειν δὲ διδόναι, μέλανα οἶνον κατ' ὀλίγον, ἕκως ἂν βούλῃται κεκραμένον. στίχα δὲ μὴ προσφέρειν, πρὶν ἂν αἱ ἡμέραι παρέλθωσι. πολὺ πρόσθεν δὲ σὺν οἴνῳ ἐφθοὺς διδόναι ἐσθίειν. καὶ ἢν ζωμὸν ἐμφαίνῃ. καὶ ἐχεφανίδας ζώγειν πολλάς. καὶ καρδάμου καρπὸν φώσας, ἀλείβειν καὶ σήσαι λεπτά. ἔπειτα πινέτω οἶνον μέλανα, ἐπιβαλὼν ξυφόν. καὶ ἄλφιτα λεπτὰ ὀλίγα διδόναι πίνειν ἕως ὧν. λουτροῦ δὲ ἀπεχέσθω, μέχρις ἂν αἱ ἡμέραι παρέλθωσιν. οἴνῳ δὲ ἢ ἐλαίῳ χλιαίνων, ἀλείφειν ἐς κοίτην, καὶ ἐκμάσσειν. καὶ γλυκυσίδης καρπὸν δέκα κόκκους ἐφ' ὧν σὺν οἴνῳ μέλανι, διδόναι πίνειν. ἢ γογγυλίδας διέφθους ποιέων, ῥυμφανέτῳ τ' χυλοῦ, καὶ τύρου καὶ μήκωνι, καὶ ἁλὶ, καὶ ἐλαίῳ, καὶ σιλφίῳ, καὶ ὄξει. λὼ δὲ καὶ φαρμάκων βούλῃται ζεῖν, τῆ κυνηγίου κόκκου πιεῖν. καὶ μετὰ πλὼ κάθαρσιν, ἀλφίτου ἑφθοῦ καὶ λιπαροῦ δοῶσαι δύο ζυβλιαῖα ῥοφεῖν. οἶνον δὲ πινέτω ὁ ἂν αὐτὸν. καὶ τῆν φαρμάκων καὶ ῥυφημάτων ἢ ποτῶν ὅ, τι ἂν δίδῳς, σύνισθι. λὼ πικρὰ σὺν, λὼ πικρὰ πολλὰ προσφέρῃς. καὶ οὕτω τάχιστα ὑγιέα ποιήσεις. ἢ δὲ νοῦσος χαλεπὴ. καὶ ταχέως διαφυλάσσουσιν. Αλλος τίφος. Γίνεται μὲν καὶ οὗτος, ὧδε τόδε. ὅκὴταν ἡ

χολὴ

χολὴ σαπεῖσα μετὰ τοῦ αἵματος ἀνὰ τὰς φλέβας καὶ τὰ ἄρθρα, ὁκόταν ὁ αἷμα ἵστηται, ἐνίστε μὲν ἐν τοῖσιν ἄρθροισιν ἵσταται δὲ ἐνίοτε, καὶ εἰς ἄλλο πᾶν σῶμα· καὶ ὁδυνᾶται παρέχει ὀξείας· καὶ οἱ πυρετοὶ ἐκ τοιαύτης νούσου, χολοὶ γίνονται, ὁκόταν ἀποληφθεῖσα ἐν τοῖσιν ἄρθροισιν ἡ χολὴ πορωθῇ· ἡ δὲ ὀδυνὴ διαλέπουσα ἐπιλαμβάνει, καὶ ὀξέα τείνων ἡμέρεων, μὴ ὀξέα τεσσάρων. τοῦτον ὁκόταν ὧδε ἔχῃ, μελετᾶν οὕτως. τῆς ὀδυνίης ἐπικρατούσης ἐν ᾧ σώματι, χλιάσματα χρὴ ποιέειν μὴ προστιθέντα, ἐλαίῳ ὑπαλείφαντα· ὁκόταν δὲ ἀνῇ, δδατι ἀνῷ ἐλλέβορον, πυρήσαντα πρόσθεν ἅπαν ἐν σῶμα· τῇ δὲ ὑστεραίῃ, ὀξέον λαβόντα ἑψήσαντα, δδατι πεῖν, μὴ σφόδρα χρέα, μέλι παρεχέα· παρὰ δὲ τοῦτον ἕτερον, ἄλευρα παραβαλόντα· ἔπειτα κύλικα παρὰ κύλικα παραλλάσσοντα, πίνειν ἕως ἂν ἐκπίῃ ἅπαν· εἰς ἑσπέρην δὲ μετὰ πλὴν ἡθαρσίου, φακῆς φυβλίσιν ἑφθείσῃ· μὴ πυρῶν ζυβλίσιν λιπαρῶν ἄλφιτα παρεσκευασμένα, ἐκπίνειν· μὴ νεασσοῦ ἄλευρον ἐρείδειν· κρέα σπανιάδος, ἢ ὀρτυγάδος, ἢ οἰός, ἢ ὑὸς πίνειν ζωγρεῖν· τὰ δὲ ἐλλέβορα, διδόναι ἐκ τῆς ἡμέρης διδόναι· μὴ λίην οὐ τὰ ἄρθρα ἀφιστᾶν· μὴ μὲν θέλῃ ἀφίστασθαι, σικύῃσι προσβαλὼν, ἀφαιρεῖν τὸ αἷματος· καὶ τὰ κενοῦντα ἀκίδι ζητεῖν, ἐς τὰ γοῦνα, καὶ τὰ τοῖσι γούνασιν ἐπιόντα· τὰ δὲ ἄλλων ἄρθρων μηδὲν κενοῦσθαι· τὰς δὲ μεταξὺ τῶν ἡμερέων, σιτίων προσφορέειν· ἄρτον μὲν, ὡς ὀπόσα τον· μάζαν δὲ, ψεστὴν ὡς μάλιστα· ὄψα δὲ ἐχέτω ὡς μάλιστα μὲν ὀπτά· ὀρνίθεια δὲ, αἴκα λάβῃ· ἢν δὲ μὴ, μὴ ἐφθά, ἑζωμυμένα· πλὴν ἀνθυρεοῦ, μὴ σησάμου, μὴ ἁλός· ἰχθύσι δὲ χρεέσθω, τοῖσι σαρκωδεστάτοισιν· ὀπτοῖσι δὲ, ἢν ἔσῃ χρόνον τοῖς κρέασιν ἐψῶν, διὸ ἐναγέος πᾶσα, ἐλαίῳ αὐτὰ ὑποχρίσας· οἶνον δὲ πινέτω λευκὸν, μὴ ξυμφέρῃ· μὴ δ' οὐ ξυμφορὴν, μέλανα· μὴ σὺ πολυόδυσι τὰ λαπαρεέτω διὰ μέρης· μὴ μετὰ ἀφίστασιν, καὶ ὄρθιος· ὀξέος δὲ καὶ γάλα πλὴν ὥρην πινέτω ἀεί· μὴ δέ σοι δοκέῃ, καὶ ὄνειον γάλα διδόναι ἀφελήσας· μὴ μὴ ὑγιὴς γένηται, σὺ φυλακὴ αὐτὸν εἶναι τὸ ψύχος καὶ τὸ πνίγος· μὴ τ' ὀπίσω, μὴ λίην ἐμπλάσθω· κίνδυνος γὰρ αὖθις ὑποζοπάζει πλὴν νοῦσον· αὕτη τοιαύτη ἡ νοῦσος οὕτω θεραπευομένη, σὺ ἐξ μησὶν ὑγιὴς γίνεται· σὺ δ' ἢν τοσούτων μηνῶν τῷ διαστήματι κείνεται μὴ τε θανάσιμος, μὴ τε μὴ· μὴ καὶ παραχρῆμα θεραπευθῇ, πλὴν ἡ νοῦσος χαλεπή· καὶ τοῖσι πλείστοισιν σὺν ἀποθνήσκει.

Ἄλλος τρόπος. Γίνεται μὲν ὁ νοῦσημα σὺ ὁ πώρης καιρῷ, ὁκόταν τὶς πλησθῇ παντοίης ὁ πώρης· τοῖσι δὲ πολλοῖσιν μὴ ἀπὸ πόνου δὲ ἐγένετο ἡ τοιάδε νοῦσος· φαγόντες πλακοῦντας μὴ σησάμης μὴ τῶν ἄλλων μελιτωθέντων ἀπλείστως· ὁ χαρὰ μέλι ὁ ἐφθὸν, καὶ μαστῶδές ἐστι, καὶ προσπλάσσει τῇ κοιλίῃ· ἔπειτα ὁκόταν κατοπληνθῇ σὺ τῇ κοιλίῃ, ἀνέχλεεται· μὴ ὀξαπίνης ἡ γαστὴρ ἀείρεται· μὴ πίμπραται· μὴ δοκέει διαρρῆξεσθαι· ἔπειτα δὲ ὀξαπίνης διάῤῥοια ἐπ' ἐγένετο· μὴ ὁκόταν ἀπαξ ἀρξῇ χωρέειν, πολλὰς ἡμέρας καθαίρεται· καὶ πολλοὶ μετὰ ταύτην πλὴν καθάρσιν, ὑγιέες ἐγένοντο· ὁκόταν οὕτω παύσηται αὐτόματος, καθαιρόμενος φακῶν χυμοῦ, ἀναγκαίως αὖ ἐκπεῖν διὰ μέσα, ἄλλας παρὰ ἄλλων· μετὰ δὲ πλὴν καθάρσιν τὸ χυμοῦ, ἐς ἑσπέρην, φακῆς φυβλίσιν ἑφθείσῃ ψυχρῆς ἀπάλου· σίλφιον δὲ ἐπιζέσθω πολύ· μὴ τεύτλου ῥιζίσιν, ἀνθυρεοῦ λιπαροῦ, ἄλφιτα παρὰ πᾶσιν· οἶνον δὲ πινέτω, μέλανα αὐστηρὸν καὶ ὀλίγον· τὰ δὲ λοιπὰ τὸ χρόνου, τὰ αὐτὰ φαγέτω· μὴ σίτου προσφορέσθω, ἄρτον ἑξοπτον· μάζαν τὸ ψεστὴν ὡς μάλιστα· τὰς δὲ πρώτας τὴν ἡμέρεων, ἄλφιτα φαγέτω καθεφθὰ, ἀπτυφύχων, μὴ μέλι παραχέων· οἶνον δὲ πινέτω μέλανα σταφυλῆν, ἕως ἂν καταστῇ ἡ νοῦσος, ταῦτα προσφορέσθω· ὁ δὲ ὑπὸ τῆς ὁ πώρης λιφθεὶς τῇ νούσῳ, φύσιν παρέχει, μὴ σφόδρα, μὴ ὀδυνέων· καὶ τὰ σιτία οὐκ ἐθέλει διαχωρέειν· μὴ ἡ γαστὴρ μεγάλη μὴ σκληρὴ αὐτῷ δέδοται· μὴ ῥίγος μὴ πυρετὸς ἔχει· τοῦτο μὲν αὐτομάτη παραχρῆμα, ἡ κοιλίη, σὺ εἴκοσιν ἡμέρῃσι ἢ ἐλάχιστον καθαίρεται· μὴ ὁκόταν παύσῃ καθαιρόμενος, ὑγιὴς παραχρῆμα ἔσται· μὲν δὲ μὴ καθαρθῇ, καθαίρειν αὐτὸν, τῷ ἱ παφέω ὁ πῶ, ἢ τῷ κνιδίῳ κόκκῳ· ἐς ἑσπέρην δὲ ταῦτα διδόναι, μὴ τῷ αὐτομάτῳ καθαιρομένῳ· τῇ δ' ὑστεραίῃ, μὲν πυρετὸς ἔχῃ, ἡσυχίην ἐχέτω· διδόναι δ' αὐτῷ πτισάνην τ' αὐτῆς οἴνου, ὡς σὺ ψυχροτάτῳ ὕδατι· μὲν δὲ μὴ ἔχῃ πυρετὸς, διαιτᾶσθαι διαίταν μὴ ὑγρὴν, ἀλλ' ἰσχνοτέρην· καὶ περὶ παντὸς ποιέεσθαι πρὸς τὰ σιτία τετραμμένους· ὑπὸ τοῦτον τὸν νοσήματος, πολλοῖσιν ἤδη ὑδέρες ὀξὺ γένηται· καὶ μὲν δοκέῃσι κλύζειν, τοῖσιν αὐτοῖσι κλύσαι, οἷσι καὶ ἐν ὑδέρεσιν ἔτασται· μὲν δὲ βουλῇ τοῖσι δὲ κλύζειν· σὺ μελικρήτου κοτύλῃ πλείην θαλπίης ἐγχύσαι, ἔπειτα οὕτως ἐγκλύσαι· οὕτως οὕτω θεραπευόμενος, ταχέως ὑγιὴς ἔσται.

Ἄλλος τρόπος. Γίνεται μὲν ὁ νοῦσημα, ὁκόταν ὁ ὑγρὸν ὁ σὺ τῷ σώματι σαπῇ· καὶ αὐξηραινθῇ μᾶλλον τῷ καιροῦ· γίνεται δ' ἂν πλὴ εἰδέλῃ, ὁκόταν τῷ νουσήματι ἔχῃ, δίυγρος· ὑπώχρως· διαφανὴς· κύσει ἔοικεν ἄρου, πλὴ οὐκ οἰδέει, ἀλλὰ λεπτὸς μὴ σκελιφρὸς δέ· καὶ ἀσθενὴς· μάλιστα δὲ τῷ σώματος λεπτύνεται τὰς κλησίδας· καὶ ὁ πρόσωπον ἰχῶρώδης καὶ πτοχνός· καὶ οἱ ὀφθαλμοὶ ἔκκοιλοι σφόδρα. ταῦτα μὲν ὑπὸ τῷ νοσήματος πάσχει· ἡ δὲ χροιὴ τῷ σώματος μέλαινα ἢ· τοὶ δὲ ἀπτὰ δέ, ἐς τὰ φλέβια μὴ ἐς ὁ δέρμα, ὁκόταν χολὴ μέλαινα ὑπέλθοι, μὴ αὖθι τούτοισιν ὁκόταν ὁ δρμὴ ἐπιγένηται, ἀνάγκη δὲ ὑπὸ τῷ θρόμου ξυγκεῖσθαί τε μὴ ἀναίρεσθαι τὰ φλέβια, ὥστε ὁ αἷμα ἐκχωρεῖν κατὰ τὰ φλέβια· τάδε οὕτω πάσχει· οὗτος λεπτὸς γίνεται· μὴ κατοπτχνος ἰχῶρώδης· μὴ τοῖσιν ὀφθαλμοῖσιν αὐχμὰ καὶ σκληρὰ μύασι, μὴ τοῖς μυσὶ ἀπὸ τῷ ἱματίου θηρᾶται· μὴ βαρὺς

τῆς στίψεως ἔστιν, ἢ ὑγιαίνων καὶ λύχνου ἀπτομένης τῇ ὀσμῇ ἥδεται. ὠφελεῖ ἐξανειρώσει θαμινά. πολλάκις δὲ καὶ βασίζοντι αὐτῷ, ὀξυδορκέστατον ἡ γονή. τοῦτον ὀκτάταν οὕτως ἔχει, καθαίρειν πλὴν κοιλίῃ τῷ μέλανι ἐλλεβόρῳ, πλὴν ἄνω ὀλιγότι. πλὴν δὲ κάτω, ὁπόσῳ σταφιδίνης. μετὰ δὲ πλὴν καθάρσιν, τὸ αὐτὸ διδόναι, ἅπερ καὶ τοῖσιν ἄλλοισι. καὶ ὀξύκρατον. καὶ γάλα βοός, ἢ αἰγὸς διδόναι πλὴν ὥρῃ. διδόναι δὲ ἢ ἔνειον γάλα ἀφεψῶν ἐς ὑποκάθαρσιν. οὕτως οὕτω μελετώμενος, μάλιστα εἰ ὀξυσὶν ἔτεσιν ὑγιὴς γίνεται. στίφει δὲ ἃ βούλεται προσφορέεσθω. διαχωρέεσθω δὲ ὡς μάλιστα καὶ τοιῇδε πότῳ, πρὸς τὰ στίφοντα τεχναιρόμενος. αὐτὴ ἡ νοῦσος λαμβάνει πρεσβύτερον ἐόντα ἐτέων. ὀκτάταν δὲ λάβῃ, ἢν μὴ κατ' ἀρχὰς τῆς νοσήματος μελετηθῇ, οὐκ ἐκλείπει, εἰ μὴ εἴκοσιν ἔτεα παρέλθῃ, ἀλλὰ προσέχει. ἔπειτα εἰσίοισι μελετωμένοισιν ὀξυδορκέστατον. ἡ δὲ νοῦσος χαλεπή. Εἰλεοί. Εἰλεοὶ δὲ τάδε τὰ νουσήματα κωλύεται. γίνεται δὲ ἀπὸ τῆνδε μάλιστα. ἢν τῆς χειμῶνος θερμῇ τῇ διαίτῃ καὶ ὑγρῇ χρέηται, καὶ μήτε τοιοῖδε ὀδοιπορίῃσι τοιαυτοπορέῃ πρὸς τὰ στίφοντα τεχναιρόμενος. πιμπλάμενος ἢ, δύλει ἀεί. ἔπειτα ὀξυδορκίης ἀπαγμαθῇ βαδίσεσι μακρῇσι ὁδὸν, ψύχεος ἐόντος. ἔπειτα ῥιπτάσῃσι τὰ ὀξέα. τάδε δὲ πάσχει. φύσαι ἐμπίνεται ἐν τῷ σώματι παντί. καὶ ἡ χροιὴ αὐτέων γίνεται, μολιβδοειδὴς. καὶ ῥίγεσι ἀεὶ ὥστε εἰ θερμὸν ἠγαπηκυῖα, οὐ δοκέεται θερμὸν εἶναι. ἡ δὲ σῶμα λυόμενον αὐτῶν, λεπτύνεται ἀπὸ τῶν θερμοῦ. μάλιστα δὲ ἡ ὄψις. καὶ ἐν τῷ δεκτύλῳ τῶν σώματος ἀπέξης, ἐνθλάσεις. ἢ σημαινέτω σοι ὥσπερ ἐν ξυλίτῃ. μάλιστα δὲ ἐν τοῖσι πότοισιν ἐνθλᾶται. τὰ δὲ σκέλεα βαρέα αὐτῶν. καὶ ἐν τοιῇδε τίσιν φρέμει. καὶ ἐν πρὸς ἕπος βαδίζῃ, πνευστιᾷ σφόδρα. καὶ αἱ ὠλένιαι δοκέουσιν ἀποκρέμασθαι. καὶ δίψαν ἔχει τὰς νύκτας. τὰ ἓ στίφοντα ὠμὰ διαχωρέει, ἄσσα ἠγαπαφάγη. τοῦτον ὀκτάταν οὕτως ἔχει, πνευστήσας αὐτὸν, κνεώρου διδόναι πίνειν, ἢ τῶν ἱππομέλου κόκκου. μετὰ δὲ πλὴν καθάρσιν τοῦτα διδόναι, ἅπερ καὶ τοῖσι προσθεν. τῇ δὲ ὑστεραίῃ, ὀνείου γάλακτος ἑφθοῦ χόα διδόναι, δὶς ἐκπίνειν, ἄλας ἀπαρχόμενον. ἐς ἑσπέρην δὲ, διεπνεέτω αὐτόν. ὄψον δὲ ἐχέτω, οἷς κρέα ἑφθά. μὴ πολύποδας ἑφθοὺς σὺν οἴνῳ μέλανι. καὶ τἄλφιτα ζωμὸν ῥυφανέτω. μὴ φακὴν ἐχέτω, ὡς ἐσκυθρωπάζειν. κοτύλην φακοῦ ἑψήσας, ῥίψαι λίτρου. ἔπειτα ἄλευρον παραμίξαι. καὶ σίλφιον ἐπιξέσαι, καὶ ἅλας ἐμβαλεῖν. καὶ ὄξος ἐπιχέαι. μὴ σκόροδα πρὸς τούτοις σιωπᾶν. ἔπειτα ὕδωρ ἐπιχέας ζέσαι δὶς ἢ τρὶς. μὴ τορωσαῖ ἄμα αὐτοῖς. ἔπειτα ἀφελών, ἐψήσθω. ἔστω δὲ μὴ λίτρου παχεῖα. ἐμβεβλήσθω δὲ μὴ ἧσσον ἑξαμοίρου τῆς ὀλυρίνης εἴνεκα. τὰς δὲ μεταξὺ τῶν ἡμερέων, ἐμέτους ποιεέσθω δὶς ἕκτης ἡμέρης. πυρίας δὲ χρὴ ἄλλοτε μὴ ἄλλοτε πρὸ τῆς ἐμέτου μὴ τῆς φαρμακοποσίης. καὶ δὶς τρὶς τῆς ἡμέρης, λαμβάνων ὠφελέσθω. εἰ δὲ μὴ ἀλεφεέσθω, καὶ τοιῇδε πότῳ χρήσθω ἢ, πρὸς τὰ στίφοντα τεχναιρόμενος. καὶ ἀκτῆς φύλλα καὶ κορύζης τῆς ἀεὶ ἀπαλῆς ἑψῶν, διδόναι ἐσθίειν. οὕτω δ' ἂν μελετώμενος, ῥᾴστα διάγοι. καὶ ἡ νοῦσος ἐκλείπει ἂν σπανίως παῖς. πολλοῖσι δὲ ἤδη ὑγιέσι γινομένοισι, δι' ἐνιαυτῶν ἢ δὶς νόσος ὑποστάσασα. ἀλλὰ χρὴ ἐν τῷ ὑποστάσῃ, πλὴν αὐτὴν ἴησιν ἰῆσθαι. ἐν δὲ ῥίπτον ὑποστάσῃ, οἰδήματα μὲν οὐκ ἐπιγίνεται. λεπτὸς δὲ γίνεται καὶ ἀσθενής. αὖθις δὲ λεπταίνεσθαι, ἀπὸ τοῦ προσώπου. καὶ πλὴν χρηστὸν ἕκλυσις γίνεται, μᾶλλον ἢ ἐν προσθεν. τούτῳ ὕδερος σπάνιος ἐγένετο ἐν τῇ κοιλίῃ. ἢν οὕτω ἐπιπέσῃ, τάμνειν αὐτὸν οὐ χρή. ἀποθανέεται γὰρ. θεραπευθεὶς δὲ τοῖσιν αὐτοῖσιν, οἷσι μὴ ἐν ἀρχῇ ἀπολλυόσι ὑδρωπιῶντα. τοῦτον μάλιστα μὲν ὀκτάταν ἀρχὰς βουλεύεσθαι, ἵνα μὴ μὴ οὕτω ταχέως ὑγιέα ποιήσῃς. ἡ δὲ νοῦσος δέεται μελέτης πολλῆς. χαλεπὴ γάρ. Ἄλλος εἰλεὸς ἐκτερώδης. Ἐπιλαμβάνει μάλιστα μὲν θέρεος ὥρῃσι ἐν ἐλώδεσι χωρίοισιν οὗτος. μᾶλλον δὲ ἀπὸ ὑδρωποποσίης. πολλοὶ δὲ ἤδη τῷ τοιούτῳ σιωπηθέντες καὶ ὑπὸ τῆς ἥλικος εἰληθέντες, πλὴν κεφαλῇ ἀλγήσαντες. ἀλλὰ παραπλήσια τοῖσι προσθεν πάσχουσι, πλὴν τῆς χροιῆς. καὶ ἀπὸ χρὼς γίνεται, οἱ σίδιον. ἢ οἱ ὀφθαλμοὶ ἔξω ὥστε ἐκτερώδη πιμπλάναι. τοῦτον ὀκτάταν οὕτως ἔχει, θεραπεύειν χρὴ τοῖσιν αὐτοῖσιν. οἷσι καὶ τὰ προσθεν διδόναι ἀπὸ βρεβίνθων λευκῶν ὕδωρ ἑψῶν πίνειν. καὶ σὺν τῷ οἴνῳ διακαιρεάν. μὴ διδόναι. καὶ πλὴν κεφαλῇ αὐτέου ἀφαιρεῖν τῷ τεφρωτῆρι. οὗτος κάτων τῶν προτέρων θανατώδης. καλεέται δὲ εἰλεὸς ἐκτερώδης. Εἰλεὸς αἱματίτης. Τὰ μὲν ἄλλα πάσχει παραπλήσιος τοῖσι προσθεν. ἀρχὴ δὲ μετοπώρης γίνεται. ἀπὸ νούσημα. τάδε δὲ σὺν τῷ νουσήματι προσγίνεται. ἐκ τῶν στόματος κατὰν ὄζει ἀπὸ τῶν ὀδόντων, μὴ τὰ οὖλα ἀφίσῃ. καὶ ἀπὸ τῶν ῥινῶν αἷμα ῥέει. σπάνιος δὲ καὶ ἐκ τῶν σκελέων ἕλκεα ἐκφλυσθάνει. καὶ τὰ μὲν, ὑπαλύει. τὰ δὲ ἄλλα, προσγίνεται. καὶ ἡ χροιὴ μέλαινα, καὶ λεπτόδερμος. τοιαῦτα δὲ πάσχει ἢ καὶ παλαιοπορέειν πρόθυμος. τῶν ὀκτάταν οὕτως ἔχει, τούτοισιν ἴησις, οἷσι καὶ τὸν πρόσθεν. καὶ κλύζειν τοῖσδε. σικύα τῶν ἀγρίου πέντε φύλλα ξῆναι λεῖα, καὶ παραμίξαι μέλιτος ἡμικοτύλιον. καὶ ἀλῶν ὀρακάμους τῇ μιῇ χειρὶ, καὶ ἐλαίου, ἡμικοτύλιον. καὶ ἀπὸ τούτων ἕφθων τὸ χυλοῦ τέσσαρας κοτύλας. διδόναι δὲ ἐς ὑποκάθαρσιν ὀνείου γάλακτος ἑφθοῦ, κοτύλας ἑκτὼ, μέλιτος παραχίων. πίνετω καὶ βόειον πλὴν ὥρῃσι, τέσσαράκοντα ἡμέρας. πινέτω δὲ καὶ ἀπὸ ἔωθεν τῶν βοείου γάλακτος, δύο κοτύλας. ξίστον μελιχρήτου παραμίσγοντας καὶ μεταξὺ τῶν ἡμερέων. αὕτη ἡ νόσος, δέεται πουλλῆς ἰήσιος. εἰ δὲ μὴ, οὐκ ὀξυδορκέει, ἀλλὰ ξυναποθνήσκει τῷ ἀνθρώπῳ. καλεέται δὲ εἰλεὸς αἱματίτης. Τὰ παχέα καλούμενα νοσήματα. Ἐκ δὲ τῶν παχέων καλουμένων νουσημάτων, τάδε μάλιστα.

λισθε γίνεται. ὁκόταν φλέγμα ἢ χολὴ μιχθῇ κατὰ τὸ σῶμα, φέρει ἐς πλεῦ κοιλίην. ἢ ὁκόταν ἁλιωθῇ ἐν τῇ κοιλίῃ, χείρει. αὖον τὸ ἢ κάτω ἀνέχει. ὥσπερ κῦμα. ἢ ῥίγος. ἢ πυρετὸς ἐπιλαμβάνει. ἢ ἐν τῇ κεφαλῇ ἢ ὀδυνὴ κατέστηκε. ἢ ὁκόταν πρὸς τὰ ἀπλάγχνα ἡ ὀδυνὴ κατασῇ, πνίγα παρέχει. ἐνίοτε δὲ ἐμέει λάπην ὀξείην. ἐνίοτε δὲ ἢ ἁλμυρίδα. ἢ ὁκόταν ἀτεμέσῃ, πικρὸν τὸ σῶμα δοκέει αὐτῷ εἶναι. ἐνίῃσι πολυρρίσιν ὀρυθήματα κατέχει. ἅτε ἂν τοῦ φλέγματος ἐν τῇ κοιλίῃ ἐόντος, τὸ αἷμα ὑπὸ θερμασίης ἁλιωθέν, προσέπεσεν ἐς τὰ πολυρρά. ἢ ὀρυθήματα παρέχει ἐν τῇσι πολυρρίσι. ἢ θερμασίην ἔχει μάλιστα τὰ πολυρρά. ἢ τὸ μετάφρενον αὐτῶν ἔπυρτον γίνεται. ἢ ὁκόταν τρυῒ μάλιστα, ἐκ ἀνέχεται ψαυόμενος τοῦ σώματος. ἀλγέει γὰρ ὁκοῖόν περ ἕλκος. ἢ αἱ σάρκες πάλλονται ὑπὸ τῆς ὀλγηδόνος. ἢ οἱ ὄρχιες ἕλκουσι. ἢ ἐς πλεῦ καθέσθω, ἢ ἐς πλεῦ κῦσιν, θέρμη τὴς ἢ ὀδυνὴ ἐμπίπτει. ἢ οὐρέει παχὺ ὁκοῖόν περ ὕδρωπος. ἢ ἐκ τῆς κεφαλῆς αἱ ῥίγχες ἐέρυσι. ἢ οἱ πόδες ἀεὶ ψυχροί. ἢ ἡ ὀδυνὴ πίεζει μάλιστα τὰς πολυρρᾶς, ἢ τὸ μετάφρενον, ἢ τὸ ζάχιλον. πρὸς δὲ τὸ δέρμα τι δοκέει οἱ τὸ προσέρπειν. ἡ δὲ νοῦσος ὁτὲ μὲν, πίεζει. ὁτὲ δὲ, ἀνίησι. προϊούσης δὲ τῆς νούσου, σωρεχέσ τὸν πίεζει. ἢ τὸ κεφαλῆς τὸ δέρμα παχὺ ἢ ἐρυθρὸν ἔστω. ἔστω μέχρι μὲν ἓξ ἑπτέων, τοιαῦτα πάσχων διατελέει. ἔπειτα ἰσορρόπως τε πουλὺς καταχέει ἢ κάκοσμος γίνεται. πολλάκις δὲ ἢ ὀνειρώσσει. τὸ δὲ λάγυσμα τούτου, ὕφαιμον προσέρχεται. ὑπαπύλιδνον. τοῦτο τὸ νόσημα γίνεται, ὀλιγηθερμασίην τε ἁλίς ἢ ὑδρωποσίην. τοῦτον τοιαυτέων ὁκόταν οὕτως ἔχῃ, τῷ κνεώρου διδοὺς ὑποκαθαίρειν, ἢ τῷ κνιδίου κόκκου. ἢ τῷ ἰπποφέω. δίδου δὲ πίνειν ἢ γάλα ὄνειον ἐνίσας ὀκτὼ κοτύλας μέλι παραχέων. τῇ δὲ ὑστεραίῃ μετὰ πλεῦ καθαρσιν τὰ αὐτὰ προσφορέειν, ἃ ἢ τοῖσιν ἄλλοισι. τὰς δὲ πρώτας ἡμέρας, δυωχλέθω τὰ αὐτὰ, ἃ ἢ ὅστις ὑπὸ ὑδέρου ἑάλω. ἢ πονεέτω περὶ ὁδοιοῖσιν ἣν δυνατὸς ἦ. ἢ τῷ δὲ ἀδυνάτου ἢ ὑπὸ τῶν πυρετῶν, καὶ ἐνθεν μὴ ὀδυνᾶται τὰ σπλάγχνα, χρεέθω ξυφήματι φακῆ. ποτῷ δ' οἴνῳ μέλανι ὡς αὐστηροτάτῳ. αὕτη ἡ νοῦσος ἐπιλαμβάνει μάλιστα μετοπώρου, καὶ ὀπώρης ἐούσης. οὗτος ἢ μὲν ἰνθὴ ἐν τοῖς ἑξ ἔτεσιν. εἰ δὲ μὴ προσέχει καὶ ἄχρι τῶν δέκα ἐναυτῶν. πουλλοῖσι δὲ καὶ ξυναποθνήσκει, ἢ μὴ παραχρῆμα μελετηθῇ. τὰ δὲ τοιάδε παχέα τῶν νουσημάτων γίνεται ἀπὸ χολῆς. ὁκόταν χολὴ ἐν τῷ ἢ παρ ἐπῇρυῇ, ἢ κατὰ πλεῦ κεφαλὴν κατασῇ. τάδε οὕτω πάσχει ὁ ἢ παρ· οἰδέει καὶ ἀναπύεται πρὸς τὰς φρένας ὑπὸ τῆς ὀδυήματος. καὶ βύβις ἐς πλεῦ κεφαλὴν ὀδυνὴ ἐμπίπτει. μάλιστα δὲ ἐς τοὺς κροτάφους. ἢ τοῖσιν ὠσὶν οὐκ ὀξὺ ἀκούει. πολλάκις δὲ καὶ τοῖσιν ὀφθαλμοῖσιν οὐκ ὀρᾷ. ἢ φρένες ἢ πυρετὸς ἐπιλαμβάνει. ταῦτα μὲν κατὰ παρχὰς τῆς νουσήματος αὐτῷ γίνεται. διαλιμπάνοντα. ὁτὲ μὲν, σφόδρα. ὁτὲ δὲ, ἧσσον. ὁκόταν δ' αὖ ὁ χρόνος τῇ νούσῳ πρόσῃ, ὅ, τε πόνος πολλαπλεῖων ἐν τῷ σώματι. ἢ αἱ κόραι σκιδνανται τῶν ὀφθαλμῶν, καὶ σκιαωγέει. καὶ ἢ προσφορὴς τῶν δάκτυλον πρὸς τὸν ὀφθαλμὸν, δοκέει ἀθήσειν, ὀδυνᾷ δὲ μή ἐρεῖν. τούτῳ δ' αὖ γνώσις ὅτι οὐκ ἐρᾷ, ὅτι οὐ σκαρδαμύσσει προσφορεμένου τῶν δακτύλων. καὶ τὰς κρηδύας ἀφαιρέει τῶν ἱματίων, ἢ πρὸ ἴδῃ, δοκέων φθείρας αὐτὰς εἶναι. καὶ ὁκόταν ἡ παρ μᾶλλον ἀνάπυσις πρὸς τὰς φρένας, παραφρονέει. ἢ προσφαίνεται οἱ δοκέειν πρὸ τῶν ὀφθαλμῶν, ἑρπετά. καὶ ἄλλοῖα παντοδαπὰ θηρία. καὶ ὁ πολίτης μαχόμενοι. καὶ αὐτὸς σὺν αὐτοῖς δοκέει μάχεσθαι. καὶ τοιαῦτα λέγει, ὡς ὁρέων μάχας καὶ πολέμους. καὶ ἐπάρχει. καὶ ἀπειλέει, ἢ μήτις αὐτῷ ἐπὶ ὄψιένται. καὶ αὐτὸς, οὐ φυλάσσει ἀείρειν τὰ σκέλεα, ἀλλὰ κατατείνει. ἢ οἱ πόδες αὐτῷ ἀεὶ ψυχροί. καὶ ὁκόταν κατεβάλῃ, αὐαίνεται ἀπὸ τῆς ὑπνου, καὶ φοβέεται ὁκόταν ἐνύπνια ἴδῃ φοβερά. τάδε δὲ γινώσκομεν ὅτι ἀπὸ ἐνυπνίων αἴνεται, φοβέεται ὁκόταν ἔσσος γένῃ, καὶ ἀφιγμένα τὰ ἐνύπνια, ὁκοῖα καὶ τῷ σώματι ἐποίει, καὶ τῇ γλώσσῃ ἔλεγε. τοῦτα μὲν, ὅτω πάσχει. ἔστι δ' ὅτε καὶ κέκραται ἄφωνος ὅλῃσι καὶ καὶ νύκτα, ἀναπαύεται πολλὰ δὲ πτύσματα ἀθρόα ἔρυσι. ὁκόταν δὲ παύσῃ παραφρονέων, βύβις παραχρῆμα ἔσσος γίνεται. καὶ ἢ ὀρώτῃσι αὐτὸν, βύβις ἀποκρίνεται. καὶ γνώσεαι πάντα τὰ λεγόμενα. ἔστ' ἂν βύβις ὕσδρι ὀλίγῳ χρόνῳ, ἐν τοῖσιν αὐτοῖσιν ἄλγεσι κεῖται. αὕτη ἡ νοῦσος πρὸς πλεῦ πίπτει μάλιστα ἐν ἀλλοδήμῃ. καὶ ἢ κου ὀρήμῃσι ὁδὸν βαδίζῃ, ὁ φόβος αὐτὸν λάβῃ ἐκ φάσματος. λαμβάνει δὲ καὶ ἄλλως. τοῦτον ὁκόταν οὕτως ἔχῃ, πίσσαι τὸ μέλανος ἑλλεβόρῳ πέντε ὀβολοὺς σήσας. δίδοναι δὲ ἐν οἴνῳ γλυκεῖ, ἢ κλύζειν αὐτὸν ἐν τούτοισι. ἰδοὺ αἰγὸς πίου, ὁκόσην ἀσκὸν ἀγγάλην ἔτος. τοῦτο δίδαμ λέγει. καὶ παραμίξαι μέλιτος καλλίσου. ἢ μυκοτύλιον ἢ ἑνίσας ἐν θυμίῃ, καὶ ἢ μυκοτύλιον ἐλαίῃ, ἢ ἀπὸ τούτων ἕφθων ὕδατος τέσσαρσι κοτύλῃσι ὀξαιθείσας. ἢ δὲ βάλῃ αὐτὶ τούτων ἔνειον γάλα ἐνίσας, παραμίξαι. ταῦτα μίξας κλύζειν, ἢ τε πυρετὸς ἔχῃ, ἢ τε μή. ἐξυφήμασι δὲ χρεέθω, πτισάνῃ καθέφθῳ, μέλι παραχέων. πινέτω δὲ καὶ μέλι καὶ ὕδωρ καὶ ὄξος συμβράσας ἅμα, ἕως ἂν κρίνῃ ἡ νοῦσος. κρίνεται δὲ ἐν δεκατέσσαρσιν ἡμέρῃσι. ἢ μακρότατον, ἢ τε θανάσιμον, ἢ τε οὔ. πουλλοῖσι δὲ ἤδη ἡ τοιαύτη νοῦσος πεπαυμένη, πάλιν ὑποστρέφει. ἢ οὕτω ὑποστρέφει, κἠν ὕδωρ σὺν αὐτὴν διαφθαρῇ. κρίνεται δὲ ἡ νοῦσος ἐν ἑπτὰ ἡμέρῃσιν, ἢ θανάσιμος, ἢ οὔ. ἢ δὲ ταύτας ἐκφύγῃ, οὐ μάλα θνήσκει, ἀλλὰ τοῖσι πουλλοῖσι μελεδαινομένη ὀψὲ βρέχεται. ὁκόταν δὲ παύσηται ἡ νοῦσος, μελέτη χρεέθω καλῶς. ἡσύχως προσάντων, ὁκόσα ἡ κοιλίη προσδέξηται μὴ ξυμπαυθῇ, μήτε διάῤῥοια ἐπιγίνηται. ἀμφότερα γὰρ δοκέει, κἠν ὕδωρ ὠδίκα εἶναι.

Opera omnia (texte grec) - page 193 sur 480

λουέσθω δὲ ἐνιότης ἡμέρης, καὶ τοῦδε παντέπασι μᾶλλον τὰ σιτία, ὀλίγα· ἐσθήτω δὲ εἰείδω κούφῳ, ἢ μαλθακῷ· καὶ γαλακτοποιέτω πλὴν ὤρῃσι, καὶ ὀρροποτείτω, πέντε καὶ τεσσεράκοντα ἡμέρας. ταῦτα μὲν ποιέειν, τάχιστα ὑγιὴς ἔσται. ἢ δὲ νοῦσος χαλεπὴ, καὶ δέεται μελέτης πολλῆς. Ἕτερον παχύ. Γίνεται δὲ ἀπὸ φλέγματος σαπέντος· ἡ δὲ δῆλον ὅθεν γίνεται ὅτι σαπρόν ἐστιν, ὀρθύγεται ἀπὸ τοῦ τοιοῦδε ἔχον πλὴ ὀσμῇ, ἐκκοῖον τὰς ἐφανίδας φαιῶν. ἄρχεται δὲ γίνεσθαι ἡ τοιοῦτον νόσημα, ἀπὸ τῶν σκελέων. εἶτ' ἀπὸ τούτων, ἄνεισιν ἐς πλὴν κοιλίην. καὶ ὁκόταν μὲν ἐν τῇ κοιλίῃ ᾖ, αὖθις ἀναζέχει πρὸς τὰ σπλάγχνα. καὶ ὁκόταν ἐνδὸν τούτοισι ᾖ, μύζει καὶ ἔμετον ἄγει ἅμα, ἢ λάπην ἐμῶν ὀξείην ὑπόσαπρον. καὶ ὁκόταν ἀποκρίσιος, οὐκ ἔχει ἑωυτόν· εἶτα ἀπορείη πρὸς τοῖσι σπλάγχνοισιν. οἱ δὲ ἢ καὶ ἐς πλὴν κεφαλὴν ὀξαπίνης ὀδυνῆσι σκεδάζει ὀξείη. καὶ τοῖσιν ὠσὶν ὀξέως ἀκούειν οὐ δυνάσται. ἐνίοισι δὲ τοῖσιν ὀφθαλμοῖσιν ἐρυθρὸν, ὑπὸ τῶν βαρέων. ἰσχνός τε πολλὸς καταχέεται καὶ ὀμφαλός. ἢ μάλιστ' ὅταν ἢ ὀδύνη ἔχῃ, ἢ ποιεῖ λοφαῖα τῆς νούσου. ἡ δὲ χροιὴ αὐτῶν, ἰκτεροειδὴς λείκυθος. αὕτη ἡ νόσος τῆς προτέρης, ἥτις μικρὸν θανατώδης. τοῦτον ὁκόταν ὅπως ἔχῃ, καθαίρειν πλὴ κοιλίῃ, ἥκιστα μὲν, τῷ ἧσσον πυρέσσειν· ἧσσον δὲ, τῷ ἐλλεβόρῳ. καὶ πλὴ κεφαλὴν καθαίρειν τῷ τριπτῷ νάρδῳ. καὶ ὁκόταν ὑπὸ τοῦ ἐλλεβόρου κενεαγγείης ἢ τῇ ὑσδράῃ ὀνείῳ ἐφθῷ γάλακτι ὑποκαθαίρειν. τῇ δὲ ζίτῃ, ἀγείῳ ἐφθῷ. ὡσαύτως δὴ καὶ τῇ τετάρτῃ καὶ τῇ πέμπτῃ. εἴκοσι δὲ ἄλλας ἡμέρας διδόναι ὠμὸν γάλα βόειον. ἐπικαὶ ἄγειν. ῥίτου μέρος μελικρήτου παραμίσγων. πινέτω δὲ τοῦ γάλακτος χόα. μετὰ δὲ πλὴ κοιλίην, κάτω, τοῦ φαρμάκων τὰ αὐτὰ προσφορέειν, ἃ καὶ τοῖσιν ὑπὸ ὑδέρου κατεχομένοισι. ἢν δὲ λοιπὸν χρόνον ὁκόταν ἢ γάλα τοῦτο, λειπέτω αὐτὸν ἐξ ἧπερ. ὁκοῖον δ' ἔχῃ τὸ, οἷ ἐνθύσι μὲν, σκεπτέον, ἢ κεφαλιώνυμον, ἢ κόκκυγα, ἢ ῥίνης τέμαχος ἐφθὸν οἷ αὐτύμασιν. οἷ κρέασι δὲ, οἷος ἢ ἀλεκτρυόνος νεοσσοὺς, ταῦτα ἐφθά. οἶνον δὲ πινέτω λευκὸν, λιῶ ξυμφορήν. λιῶ δ' ἢ μὴ, μέλανα αὐστηρόν. εἶτα πειπαιτέτω μετὰ ἢ φαγεῖν, ὅκως ἂν μὴ ῥιγῶσι. τοῦτο λιῶ μὲν οὕτω ξυμφορήν, τὰ σιτία διδόναι ἃ εἴρηται. λιῶ δὲ μὴ ξυμφορήν, ξυφήματα διδόναι πιόσιν ἢ κέγχρου. ταύτῃ τῇ νόσῳ λιῶ ῥιγῶντα ἡμέρας πολλὰς ἐλθὴν ὁ νοσέων, ὑγιαίνεται. αὐτοῖσι γὰρ κείνουσιν λιῶ θανάσιμος, ἢ μὴ· ἡ δὲ νοῦσος χαλεπή. Ἄλλο παχύ. Γίνεται ἢ νοῦσημα, ὑπὸ φλέγματος λευκοῦ. ξυνίσταται δὲ ἐν τῇ κοιλίῃ, ὁκόταν ξυλυγρόνοισι κατάσχωσι ἢ σῶμα πυρετοί. ἄρχεται δὲ ἢ νοῦσημα ἐκ τοῦ προσώπου γίνεσθαι. ἡ οἰδέει ἢ πρόσωπον. εἶτα καταδρέχεται ἐς πλὴ κοιλίην. καὶ ὁκόταν ἐν ἐν αὐτῇ, ἀείρει μεγάλην πλὴν γαστέρα. ἡ ἢ σῶμα κοπτᾶ ὡς λάσιον ταλαιπωρίης. καὶ ἐς πλὴ κοιλίην βαρὺς εἶναι, καὶ πόνος ἰσχυρὸς καὶ οἱ πόδες οἰδέουσι. καὶ λιῶ χυθῆναι ἐς ὠδῖνας τῆς γῆς, τῆς κύησις ὀλισθάνουσα οὐκ ἀνέχεται. λιῶ δὲ ἐσηκὼς τύχῃ οἷ ὦ ὑετῷ καὶ ὀλισθῇ τῆς γῆς, ὀξαπίνης πίπτει. αὕτη ἡ νοῦσος διαφθείρει τῆς προτέρης, πολλαχοῦ ἐπιλαμβάνει. καὶ χρονιωτέρη ἀπαλλάσσεται. μελετᾶν δὲ χρὴ ταύτην, τοῖσιν αὐτοῖσιν, οἷσι καὶ τὴν ὑδρωπικήν. ἤτοι πυρετῇσι, καὶ φαρμάκοισι, ἢ ἐδέσμασι, ἢ ταλαιπωρίῃσιν. αὕτη ἡ νοῦσος ἐπικρατέει μάλιστα ἐξ ἑπτὰ ἐτέων. εἶτα ὀλιγοχρονίη καλῶς οἷ χρόνῳ, λιῶγε καὶ μὴ καταρχὰς ἰσχνή. αὕτη ἡ νοῦσος χαλεπὴ, καὶ δέεται μελέτης πολλῆς. Περὶ ἰχῶρος. Ἰχὼρ δὲ ἀπὸ τῶν δὲ τῶν ἀφορμῶν γίνεται μάλιστα τοῖσι πολλοῖσιν, λιῶ ἐλθὴ οἷ τῷ ἡλίῳ πολλῷ χρόνου, καὶ τὰ ἰχῶρα διαθερμανθῇ, καὶ ἢ ὑγρὸν αὐαξηρανθῇ ὑπὸ τοῦ καύματος ἢ οἷον οἷ τοῖσιν αὐθρωποισιν. ὡς δὲ αὐαξηραίνεται γίνεται. τόδε δέ μοι τεκμήριον. ὁ γὰρ νοσέων ἐρέφεται ἢ κενεὸν τὰ αὐθρα ἁλῶναι ἀπὸ τῆς οἷ αὐτοῖσιν ἁλμυρόνος, καὶ τοῦ ξυμπεπηγέναι τοὺς δακτύλους. ἁλγέει δὲ μάλιστα πλὴ ὀσφῦν, καὶ τοὺ σφυρὸ τοὺς, τοὺ ἐκ παλαιοῦ τὸ ἰχῶρα, καὶ τὰ γούνατα. ἴσασι δὲ ἢ ὀδυνῶν, οἷ τοῖσι βουβῶσι πολὺν χρόνον ἅμα καὶ τοῖσιν ἰχῶροισιν, ὀξεῖη καὶ καυματώδης. χλιὸν τις αὐτὸν ἀνοστῇ, ἢ μετακινέῃ, ἀπὸ τῆς ἁλμυρόνος ὁμοίως ὁκόσον ἂν μέγιστον δύνηται. οἱ δὲ ἢ ἀσασμὸς ἐπιγίνεται καὶ ῥῖγος καὶ πυρετός. γίνεται δὲ καὶ ἀπὸ χολῆς καὶ φλέγματος. γίνεται δὲ ἢ ἀπὸ αἵματος, ὀλύνη πειρασθῆναι ὡς ὑπὸ πάντων τῶν νουσημάτων. καὶ ῥῖγος ἢ πυρετὸς οἱ οἱ στε ἐπιλαμβάνει βληχρός. ἄλλα χρὴ ὧδε μελετᾶν. ἦν ἀπὸ τοῦ ἡλίου ταύτην πλὴ νοῦσον λαβόντα. ὑγραίνειν αὐτὸν ἢ σῶμα τῇ πυρῇσι. καὶ ἀπὸ τοῦ σιτίων, καὶ ἀπὸ τοῦ ποτῶν, καὶ τῶν ἄλλων τῶν διδομένων, διδόναι χλιαρὰ καὶ ὑγρά. ταῦτα δὲ πάντα ἐφθά. σῖτα δὲ καὶ μάζη χρεόθω μαλθακὴ ἀρίστῳ. οἶνον δὲ πινέτω, λευκὸν, ὑδατώδεα. καὶ τῷ σώματι ἡσυχίην ἔχέτω, λιῶ καὶ ἀδιάκοπος ἢ αἴσθεσθαι, τολλὰ ὀλίγα τοῦδε παντέπασι ἐνιότης ἡμέρης. καὶ μὴ ῥιγούτω καὶ λουέσθω μὴ πολλῷ. ἢ ὁκόταν σοι δοκέῃ καλῶς ἔχειν ἢ ὑγρὸν εἶναι τῷ σώματι, πυρῇσαι στόμα βληχρῇ τῇ πυρῇ. μᾶλλον γὰρ αὐήσει καὶ αὐυγραίνει ἢ συμπτωσὶς ἐκ τοῦ αὐθρων. εἶτα τῇ ὑσδράῃ πίσσῃ τοῦ κυπαρίσσου κόκκου. λιῶ δὲ μὴ ἀφελήσῃ, καύσαι τοῦτο σι χρὴ αὐτόν. ζέσαι κυμίνου ἢ μικροτύλιον. σκύλῳ ἄτμητον τοῦ μικρῶν καὶ ξηρῶν ξυμφόρας οἷ τῷ ὄλμῳ. καὶ σήσας ὡς λεπτότατον νίτρου ὀρυθροῦ αἰγυπτίου τεταρτημόριον μύας, ὀπῆσας. τεῖλαι τὰ λεῖα, ταῦτα ἐμβάλλειν ἐς χυτρίδα, καὶ ἐγχέαι ἐλαίου κοτύλῃ. μέλιτος ἢ μικροτύλιον. οἴνου λευκοῦ κοτύλῃ, καὶ σωτηλίου χυλοῦ. ταῦτα ἐψῆσαι ἕως ἂν σοι δοκέῃ καλῶς ἔχειν τοῦ πάχεος. εἶτα δηθήσας δι' ὀθονίου, παραμίξαι αὐτοῖσι μέλιτος ἀπὸ ἡμιῶ κοτύλην, λιῶ μὴ βούλει ξυ

ψεφῆ ἢ

νεψεῖν ἐν μέλι. λοῦ δὲ μὴ ἔχῃς ἀπίνην, κοτύλῃ τῇ κελλίσου παραμέξας, ἔψῃσι ἐν θύῃ. λοῦ δὲ ἐν κλύσμα παχύτερον ἢ, παρασκεύαζε οἴνου τῇ αὐτῇ πρὸς τὸ πάχος τετμαιρόμενος, ἐν τούτῳ κλύζειν. εἶται ἐὴν χρὴ, μέχρι τεσσάρων ἡμερέων καθαίρεσθαι. λοῦ δὲ πολείσας ἡμέρας καθαίρεται, τῇ ὑσσείῃ ἢ τῇ αἰγείῃ γάλακτος ζέοις κοτύλας δοῦναι ἐκπιεῖν. εἶτα τοῦτο λιπαρὲς ποιήσασα ἐν αὐτύμασιν ἄλλα τε, δοῦναι ἐδέειν. ἐκ τούτης οὖν τῆς νούσου, πολλοὶ χωλοὶ ἐγένοντο. λοῦ δὲ ἀπὸ χολῆς ἡ νοῦσος γένηται, πόσει αὐτὸν ἐλλέβορον καθαρτικὸν, ἢ ὀπὸν σκαμμωνίης. μιῇ δὲ τοιαύτην κάθαρσιν, πτισάνης χυλὸν, μέλι παραχέων, δύο ζυβλίας δοῦναι ἐκροφεῖν. τῇ δὲ ὑστεραίῃ τῇ τρίτῃ πυρήσας, γάλακτι ὀνείῳ ἐφθῷ ὑποκαθῆραι. ἐς ἑσπέρην δὲ, τυρὸν λιπαρὸν, δύο ζυβλίας ἐμφαγέτω, ἄλφιτα παραπάσας. οἶνον δὲ πινέτω, λευκὸν, ὑδαρέα, γλυκὺν, καὶ νῦν καὶ μετὰ τοῦ φαρμάκου καθαίρων. λοῦ δὲ ἀπὸ φλέγματος νοσέῃ, πόσει αὐτὸν τῇ κυσθίου κόκκου, ἢ τῇ ἰσατιδέω πυρήσας. μετὰ δὲ τοῦ καθαρσιν, τὰ αὐτὰ χρὴ προσφέρειν, καὶ ῥυφήματα μὴ ποτά. μὴ γάλακτος ποσίω. τὰς δὲ μετὰ ξὺν τῇ ἡμερέων, διαίτῃ χρεέσθω, ὡς κουφοτάτῃ. μὴ λοῦ μὲν ἀπὸ τούτων ὠφελῆται, λοῦ δὲ μὴ, καῦται αὐτόν. τὰ μὲν ὀστέα, μυκῆσι. τὰ δὲ σαρκώδεα, σθενείοισι πολλὰς ἐχαίρασα καὶ βαθείας. λοῦ δὲ ὑφ' αἵματος νοσέῃ, πυρῆσαι, καὶ σικύοις προσβάλλειν, μὴ φλεβοτομέειν τὰς σὺν τῇσιν ὑγιείῃσι φλέβας. λοῦ δέ σι δοκέῃ, καὶ τῇ κυσθίου κόκκου πόσιν αὐτόν. διαίτῃ δὲ χρεέσθω, ὡς ξηροτάτῃ. οἶνον δὲ μάλιστα μὴ μὴ πινέτω. λοῦ δὲ ἀρχὰς καὶ πίνειν θέλῃς, ὡς ἐλάχιστον μὴ ὑδαρέστερον δίδου. καὶ τοῦτο ποιεῖν ὀλίγα κέλευε. λοῦ δὲ διυωπῇ, πλείστα. ξυμφορέει δὲ, καὶ τῷ ἀπὸ τοῦ φλέγματος νοσέοντι, τὰ τοιαῦτα ποιέειν. λοῦ δὲ μὴ διυῶνται ἴσασθαι, σὺν τῇ κλίνῃ χρὴ τοιοῦτο φορέειν ὡς πυκνότατα ἀφ' οὗ ἂν νοσέῃ, καὶ ἀπαντα ὁμοίως, ὅκως ἂν σὰρξ μὴ ξυμφυῇ ὀστέῳ. λοῦ δὲ ξυμφυῇ καὶ τὰ ἀρθρα ξυμπαγῆ, πᾶσα ἀνάγκη χωλὸν γενέσθαι τὸν ἄνθρωπον. καὶ λοῦ βουλῇ καῦσαι τὸν ἀπὸ τοῦ αἵματος νοσέοντα, ὥστε αἷμα ἀπαγαγεῖν καὶ φλέγμα ἀπὸ τῶν ἰσχίων. τοῖσι δὲ ἄλλοις κλύζειν. ἄλλος ὁρασμίδιον τρίψασα παραμέξαι ἐλαίου κοτύλῃ. καὶ ἀπὸ καθέων ἐφθῶν, δύο κοτύλας. εἶται οὕτω κλύζειν τοῦτον. οὕτω μελετῶν, τάχιστα ὑγιὴς ποιήσεις. ἡ δὲ νοῦσος χαλεπὴ λίην ἔστι καὶ χρονίη. Τέτανοι ζέοις. Ἢν μὲν ἐν ὑγρῷ καιρῷ τέτανος γένηται, πάσχει τάδε. αἱ γένυες πήγνυνται. καὶ τὸ στόμα διαίρειν οὐ δύνανται. καὶ οἱ ὀφθαλμοὶ δακρύουσι καὶ ἕλκονται. καὶ τὸ μετάφρενον πέπηγε. καὶ τὰ σκέλεα οὐ δύνανται ξυγκάμπτειν, οὐδὲ τὰς χεῖρας, οὐδὲ πλὴν ἐξάγειν. ὁκόταν δὲ θανατώδης ἢ, τὸ πρῶτον καὶ τὰ βρώματα ἃ πρότερον ἐβέβρωκεν, ἀνὰ τὰς ῥῖνας ἀνδρέχεται. εἰ στε τοῦτον ὁκόταν ἄστως ἔχῃ, πυρεταίνει. καὶ ἀλείψαντα λιπαρῶς, πρὸς τὸ πῦρ ἐνθεν θάλπειν. καὶ χλιάσματα προστιθέναι, ὑπαλείψας τὸ σῶμα. καὶ ἀλίνθια, ἢ φύλλα δάφνης, ἢ τὸ ὑσσκυάμου τὸν καρπὸν τρίψας, καὶ λιβανωτόν. εἶται οἴνῳ λευκῷ δίεις, ἐγχέας ἐς χυτρείδα καινήν. εἶται ἐπιχέας ἔλαιον ἴσον ᾧ οἴνῳ καὶ θερμήνας ἀλεῖψαι πολλῷ θερμῷ, τὸ σῶμα καὶ πλὴν κεφαλῆς. ἔπειτα καπὰ κλίνας ἐμβάτω, ἄνω πλὴν σάρηγα ποιήσωνται, καὶ ἀμφιέσθω ἱμάτια μαλθακὰ καθαρὰ, ὅκως ἂν ὀξυροώσῃ σφόδρα. μελίκρητον δὲ χλιαρὸν διδόναι, λοῦ μὲν διυῶνται τοῦτο πίνειν καπὰ τὸ σῶμα. λοῦ δὲ μὴ διυῶνται, ἐγχέειν καπὰ τὰς ῥῖνας. διδόναι δὲ οἶνον λευκὸν πίνειν, ὡς ἥδιστον μὴ πολὺ ἐλάχιστον. ταῦτα χρὴ φορέειν ἐνάτης ἡμέρης ἕως ἂν ὑπνώσῃ γένηται. ἡ δὲ νοῦσος χαλεπὴ. καὶ δέεται μελέτης παραχρῆμα. Ὁ παθότονος. Ὁ δὲ ὁ παθότονος, τὰ μὲν ἄλλα πάσχει πολλῷ τὰ αὐτά. γίνεται δὲ, ὁκόταν τὸν σὺν τῷ αὐχένι τένοντας τὸν ὄπισθεν νοσήσῃ. νοσέει δὲ, ἢ ὑπὸ καυσώδους, ἢ ὑπὸ σκαφυλῆς, ἢ ὑπὸ τῶν ἀμφιβρεγχίων ἐμπύων γενομένων. σὺν οἷσι καὶ ἀπὸ τῆς κεφαλῆς πυρετῶν ἐπιγενομένων, ἀσασμὸς ἐπιγένηται. ἤδη δὲ καὶ ὑπὸ τραυμάτων. οὗτος ἕλκεται ἐς τὸ ὄπισθεν. καὶ ὑπὸ τῆς ὀδυνίης μετάφρενον τὰ σθένεα οἰμώζει. οὗτος ἀσὰ ται σφόδρα, ὥστε μόλις μὲν καπέχουσιν οἱ πειρεόντες, ὡς μὴ ἐκ τῆς κλίνης ἐκπίπτειν. οὗτος πολλάκις μὲν τῆς ἡμέρης πονέει. πολλάκις δὲ κουφότερον διάγει. τούτῳ ὅτως ἔχοντι, ταῦτα χρὴ προσφέρειν, ἃ καὶ τῷ πρόσθεν. ἡ δὲ νοῦσος προσίσχει μακρότατον, ἄχρι τεσσεράκοντα ἡμερέων. λοῦ δὲ ταύτας διαφύγῃ, ὑγιαίνεται. Ἄλλος τέτανος. Ὁ δὲ τέτανος, ἢν ἔῃσι θανατώδης ἢ οἱ πρόσθεν. γίνεται δὲ ἀπὸ τῶν αὐτῶν. φυλλοὶ δὲ καὶ τεσσάρες ἐς τὸ ὄπισθεν, ἔλαβεν ἐν νούσημα. πάσχει οἷσι τάδε. ἀσὰ ται ὅλον τὸ σῶμα. εἰ στε δὲ, μὴ ὅπη αὖ τύχῃ τὸ σώματος, ἀσὰ ται. καὶ τοδὶ φοιτᾷ μὲν τοπρῶτον. ἔπειτα τὸ χρόνου προϊόντος, ἐς πλὴν κλίνων πίπτει, καὶ αὖθις ἀΐσσων ὁ τόνος καὶ ὁ ἀσασμὸς. καὶ ἀνασὰς λοῦ ἴσως τοδὶ ἐλθὼν ὀλίγας ἡμέρας, ἔπειτα αὖθις ἐν τοῖσιν αὐτοῖσιν ἄλγεσι κεῖται. ταῦτα πάσχει καὶ μεταβάλλει συχνὸν χρόνον. καὶ λοῦ τι φάγῃ. ἃ διαχωρέει καπὰ, λοῦ μὴ μόλις, καὶ ταῦτα ξυμμεμαυμένα. ἀλλ' ἐν τοῖσι σθένεσιν ὀρθὸς ἐστὸν. ἡ πνίγα παρέχει. τοῦτον τοῖσιν αὐτοῖσι θεραπεύων, οἷσι καὶ τὸν πρόσθεν, καὶ τάχιστα ὑγιέα ποιήσεις. κλύζειν δὲ πτισάνῃ ἐφθῇ τῇ λεπτῇ καὶ μέλιτι.

Opera omnia (texte grec) - page 195 sur 480

ρχή μοι τῆς ξυνθέσιος τῆ ἀειχλυέων ἰητρικῆς. οὐχὶ δίκαιον τῆ νοσημάτων πλῆ φύσιν γνῶναι, ἐπὴν δύνηται τὸ τάχιστα ἰήσασθαι, ἵνα μὴ γνῶ πλῆ οὐ τῷ ἁμάρτῃ, καὶ τὰ πλῆ ἀρχὴν ἰητρικῆς δεῖ χρέων, πρῶτον μὲν τῆ ἰδέην νόσου καὶ ἡλικιώτης, καὶ μὲν τῆ ἀφ' ἑλκύστων, καὶ περὶ τῆ ἄλλη μάτων, ὁκόσα φθείρουται αἵματι ἰχῶρες, ὡς τε παραφρονέειν. καὶ ὁρῶ δοκέειν δαίμονας τινὰς, ἐφ' ἑωυτῶν δυσμενέας. ὁκόταν μὲν, νυκτὸς· ὁκόταν δὲ, ἡμέρης. ὁκόταν δὲ, ἀμφοτέρῃσι τῇσιν ὥρῃσιν. ἔπειτα ἀπὸ τῆς τοιαύτης ὄψιος, πολλοὶ ἤδη ἀπηγχονίσθησαν. πλείονες δὲ γυναῖκες, ἢ ἄνδρες· ἀνθυμοτέρη καὶ ὀλιγοτέρη ἡ φύσις ἡ γυναικείη. Αἱ δὲ παρθένοι ὁκόταν ὧραι γάμου πειρᾶν ὀρέγωνται, τοῦτο μᾶλλον πάσχουσιν, ἅμα τῇ ἡλικίῃ τῆ ἐπιγινέσθω τῆ τοῦτον μᾶλλα ταῦτα ἡσσον παθέουσαι. ὑσδρον δὲ καὶ ἅμα ξυλλείβεται ἐς τὰς μήτρας, ὡς ἀφορμυσάμενον. ὁκόταν δὲ καὶ τὸ σῶμα τῆ ὑγιόδου μὴ ἔτι αὐξόμενον μᾶλλον ἐπιῤῥέῃ, διά τε στέγος μὴ αὔξησιν τῆ σώματος, τὴν κάθαρσιν οὐκ ἔχον καὶ τὸ αἷμα ἔκρουνον, αὐξάνεται ὑπὸ πλήθεος, ἐς πλῆ καρδίην, καὶ ἐς πλῆ διάφραξιν. ὁκόταν δὲ ταῦτα πληρωθέωσιν, ἐμωρώθη ἡ καρδίη. εἶτα ἐκ τῆς μωρώσιος, ναρκη. εἶτ' ἐκ τῆς ναρκης, παραίσιος ἔλαβεν. ὥσπερ ὁκόταν ἡσθμηλόου πουλλῷ χρόνου, καὶ ἐκ τῆ ἰχίων καὶ μηρῶν αἷμα, ἀποπεσὸν ἐς τὰς κνήμας καὶ τῆ πόδας, ναρκην παρέσχε. ὑπὸ δὴ τῆς ναρκης, ἀκρατέες οἱ πόδες, ἐς ὁδοιπορείην γίνονται ἐς ἃ ἀναχωρήσιν καὶ αἷμα ἐς ἑωυτό. ἀναχωρέει δὲ τάχιστα, ὁκόταν σπογγιὰ ὑδατι ψυχρῷ τραπέῃσι δὲ ἄνω τῆ στηθέων. αὕτη μὲν δὴ ἡ ναρκη, βιλίως. ταχὺ δὲ παλιῤῥοεῖ, ὅταν πλῆ ἰθύτητα τῶν φλεβέων. καὶ ὁ τόπος τῆ σώματος, οὐκ ἐπικαιρίης. ἔχ δὲ τῆ ἡμερίης καὶ τῆ φρενῶν, ἐραδίως παλιῤῥοεῖ. ἐπικαίρηται δὲ αἱ φλέβες, καὶ ὁ τόπος ἐπίκαιρος, ἔς τε παραφροσύνῃσι καὶ μανίῃσι ἕτοιμος. ὁκόταν δὲ πληρωθέωσι ταῦτα τὰ μόρια, καὶ φλέγμη ξυὶ πυρετῷ ἀναίσσει, πλανᾶται ἐὸν πυρετὸν ἡμιτριταῖον. ἔχόντα δὲ τουτέων ὧδε, ὑπὸ μὲν τῆς ὀξυφλεγμασίης, μαίνεται. ὑπὸ δὲ τῆ σπεδόνος, φωνέει. ὑπὸ δὲ τῆ ζοφεροῦ, φοβέεται καὶ δέδοικεν. ὑπὸ δὲ τῆς πλῆ καρδίῃ πιέξιος, ἀγχόνας κραίνεσιν. ὑπὸ δὲ τῆς ἡμικρανίης τῆ αἵματος, ἀλύουσι καὶ ἀδημονέουσι. θυμὸς ἡσσόνως ἐφέλκεται. ἐδραίην δὲ καὶ φοβερὰ ἀνομάζει. καὶ κελεύσιν ἄλλεσθαι καὶ καταπίπτειν ἐς τὰ φρέατα. καὶ ἄγχεσθαι. καὶ ἀμείνονα τὰ ἐόντα καὶ χρυσίῳ ἀξέχοντα παντοίῳ. ὁκόταν δὲ αὖθυ φαντασμάτων, ἡδονή τις ἀφῆς ὁρᾶ τῆ θανάτου ὡς πρός τινος ἀγαθῆ. φρενησάσης δὲ τῆ αὖθις τῆ Ἀρτέμιδι αἱ γυναῖκες ἄλλα τε πολλὰ, ἀλλὰ δὴ καὶ τὰ ἱμάτια πολυτελέστατα ἡσθιέρωσι τῆ γυναικείων, κελεύουσι τῆ μαίστεων, ἀγαπατωμέναι. ἡ δὲ τῆς ἀπαλλαγῆς θεραπτίχ, ὁκόταν τὴ μὴ ἐμποδίζῃ τῆ αἵματος πλῆ ἀποῤῥύησιν. κελεύω δ' ἔγωγε τοὺς παρθένους ὁκόταν ἐς τοιοῦτον πάσχωσιν, ὡς τάχιστα ξυνοικίζειν ἀνδράσιν. ἢν δὲ κυήσωσιν ὑγιέες γίνονται. εἰ δὲ μὴ ἔκ αὐτέων ἅμα τῇ ἥβῃ, ἢ ὀλίγον ὕσδρον ἀλώσεται ἐπὴν μήτηρ γένωσιν. τῆ δὲ ἠνδρωμένων γυναικῶν, αἱ ξηραὶ μᾶλλον ταῦτα πάσχουσιν.

ΙΠΠΟΚΡΑΤΟΥΣ ΠΕΡΙ ΓΥΝΑΙΚΕΙΗΣ ΦΥΣΙΟΣ.

Περὶ δὲ τῆς γυναικείης φύσιος καὶ νοσημάτων, τάδε λέγω. μάλιστα μὲν θεῖον εἶναι τοῖσιν ἀνθρώποισιν αἴτιον εἶναι. ἔπειτα αἱ φύσιες τῆ γυναικῶν καὶ χρεαὶ αἱ μὲν ὑπόβλυσροι, ὑγρότεραί τε καὶ ῥοωδέστεραι. αἱ δὲ μέλαιναι, στιλπνότεραι καὶ στυφνότεραι. αἱ δὲ ὀπωπαί, μέσον τι ἀμφοτέρων ἔχουσιν. οὕτω δὲ καὶ τῆσι ἡλικιῶν ξυμβαίνει. αἱ μὲν νέαι, ὑγρότεραι καὶ πολύαιμοι ὡς ἐπὶ τὸ πολύ. αἱ δὲ πρεσβύτιδες, ξηρότεραι καὶ ὀλιγαιμοτέραι. αἱ δὲ μέσαι, μέσον τι ἀμφοτέρων ἔχουσιν. δεῖ δὲ τὰ ὀρθῶς ταῦτα χειρίζοντα, πρῶτον μὲν ἐκ τῶν ἀρχαίων μαθεῖν. ἔπειτα διαγινώσκειν, τάς τε φύσιας τῆ γυναικῶν καὶ τὰς ἡλικίας καὶ τὰς ὥρας. καὶ τοὺς τόπους οὐ λανθάνειν. οἱ μὲν δὴ τῆ τόπων ψυχροὶ, ἐρεώδεις. οἱ δέ γε θερμοὶ, ξηροὶ καὶ στάσιμοί εἰσιν. ἀρχόμενος δὲ διδάσκειν ἀπὸ τῆ ὑγροῦ κατὰ φύσιν. ὧν ὕδερος ἐν τῇσι μήτρῃσιν ἐπλήθη, τὰ ἐπιμήνια ἐλάσσω καὶ ἡσσίω γένηται. ἔπειτα ὀβαπίνης ἐκλείπει. καὶ ἡ γαστὴρ ἐπανοιδέει. καὶ οἱ μαζοὶ ξηροὶ γίνονται. καὶ τἄλλα πονήρως ἔχει. καὶ δοκέει οἱ γαστὴρ ἔχειν. καὶ τουτέοισι γνώσῃ, ὅτι ὑδεράνει. σημαίνει δὲ καὶ τῷ σώματι τῆ ὑσδρέων, φαύσει γὰρ ἰχνοῦ φαίνεται. καὶ πῦρ καὶ ὕδωρ αὐτῷ λαμβάνει. ὁκόσῳ δ' ἂν ὁ χρόνος πολλέων γένηται, ὀδυνᾶται πλῆ νεαίρας γαστρὸς καὶ τοῖς ἰξύσι. καὶ τῆ κοιλεώσι ἰσχει. αἴσιμα ἡ νοῦσος ἐκλωσομοῦ, μάλιστα γίνεται. προσγίνεται δὲ καὶ ὄξεα ἄλλων. ὁκόταν ὧδε ἔχῃ, λούειν χρὴ θερμῷ, καὶ χλιάσματα προστιθέναι, ἢ αἰεὶ ὀδυνᾶται μὴ ἔχῃ, φαρμακον χρὴ πίσσα καὶ πῶ. μετὰ δὲ τὸ φαρμακον, πυρίην τὸν τῷ βολβίτῳ τοῖς ὑσδρέοισι. ἔπειτα προσθεῖναι, τὸ ξυὶ τῇ καυθαρίδι. διαλιπὼν ἡμέρας δύο, τὸ ξυὶ τῇ χολῇ. μίαν δὲ διαλιπὼν, δεῖς ἡμέρας κλυσάτω τὸν τῷ ὄξει. καὶ λῦμα μὲν ἡ γαστὴρ γινέσθω λαπαρὴ, καὶ οἱ πυρετοὶ πεπαυμένοι ἔωσι, καὶ τὰ ἐπιμήνια γένηται, ὧδε αὖσαι ξυμμοιμάσθω. λῦε δὲ μὴ, αὖθις τὰ αὐτὰ ποιέειν, ἐς ἃ γένηται τὰ ἐπιμήνια. καὶ οἷσι προσθετοῖς χρηθῶ. μεταξὺ δὲ ἡμέρας πινέτω τὸν κρηθμοῦ τὸν φλοιὸν καὶ γλυκυσίδης τῶν μέλανος κόκκους. καὶ τῆς ἀκτῆς τὸν καρπὸν, καὶ οἴνῳ νήστις. καὶ πλῆ λινοζώστην ἐθιέτω, ὡς πρὸ πολλοῦ. καὶ σικύρσθω ἐφθά. καὶ ὠμά. καὶ σιτίοισι μαλθακοῖσι. καὶ τοῖσι

καὶ τοῖσι

καὶ τοῖσι πουλύποσι. μὴ τοῖσιν ἄλλοισι μαλθακοῖσιν. λῶ δὲ τέκνα, ὑγιὴς γίνεται. Ἢν αἱ μῆλαι πρὸς ἡ παρέλθωσιν, ἄφωνος ὀξυπόνης γίνεται. καὶ τὸν ὀδόντας ξυωδρέλει. μὴ ἡ χροιὴ μέλαινα γίνεται. ὀξυπόνης δὲ παῦται πάσχει, ὑγιὴς ἐοῦσα. γίνεται δὲ ἡ τοιοῦτον πάθος, παρθένοισι μάλιστα παλαιῇσι οὐσῃσι. μὴ χάρησιν, αἰνέαι ἐάξαι καὶ τοκήσασαι χερεύσσιν. ὁκόταν ὧδε ἔχῃ, τῇ χειρὶ πρώσασα κατὰ τῶ ὑπὸ τῶ ἤπατος, ἀποδήσαι ταινίῃ. ἢ ὑπὸ τὰ ὑποχόνδρια μὴ ἡ σῶμα διάκτων οἴνου βιώδεσι τον ἐγχέαι, μὴ προσίχειν τὰς ῥίνας, μὴ ὑποθυμιᾶν τὴ καρκώδεα. ὑπὸ δὲ τὰς ὑσδράς, τὰ βιώδεα. ἐπὴν δὲ καρκοφρονήσῃ, πίσσι φαρμακον καπνῶ. μὴ μετὰ πίσσι χάλα ὄνου. ἔπειτα πυριῆσαι τὰς ὑσδράς βιώδεσι μὴ προστιθέναι τὰ ξυρὰ τῇ βαπτήσει. τῇ δὲ ὑσδράῃ, νέτωπον. διαλιπὼν ἡ δύο ἡμέρας, καύσαι τὰς ὑσδράς, βιώδεσι. τῇ δὲ ὑσδράῃ προσθέναι ἡ γλήχωνα. διαλιπὼν δὲ μίαν ἡμέρην, θυμιᾶσαι τοῖσιν αὐρώμασι. ταῦτα ποιέειν πὼ χίρσι. πὼ δὲ παρθένον, πείθειν σωοικῆσαι ἀνδρί. πρὸς ἡ τὰς ὑσδράς, προσφέρειν μηδὲν, μὴ δὲ ἡ φαρμακον πίνειν. κάνυζαν δὲ μὴ καθεύδειν, διδόναι δ' οἴνου νήσει. μὴ πὼ κεφαλῶ μὴ ἀλειφέσθω πιὸν βιώδεσι, μὴ δὲ ὀσφραινέσθω. Ἢν προσέλθωσιν αἱ μῆφραι καὶ ἐξέλθωσιν ἔξω, πῦρ ἔχει μάλιστα τὰ αἰδοῖα μὴ πὼ ἕδρῃσι. μὴ ἡ οὖρον σάζει κατ' ὀλίγον, μὴ δάκνει. ταῦτα πάσχει, ὧν ἐκτόκιον ἔχουσα ἡ ἀνδρὶ μὴ ξυγκοιμηθῇ. ὁκόταν δὲ οὕτως ἔχῃ, μύρτα μὴ λωτὸν πρίσματα ἐψήσας, ἐν ὕδατι καταβεὶς, πὼ νεαίρᾳ προσχέσθω ὡς ψυχρότατον πρὸς τὰ αἰδοῖα, μὴ τείβων λεῖα προσαλάσσειν. ἔπειτα πίνουσα ὕδωρ, φακὴν, μὴ μέλι, μὴ ὄξος, ἕως ἂν μεταρρυθῶσιν αἱ ὑσδράι, ἐμέτῳ. μὴ πὼ κλίνω πρὸς ποδῶν ὑφηλοτέρω κεῖσθ. μὴ ὑποθυμιᾶν τὰ αἰδοῖα, τὰ βιώδεα. μὴ ὑπὸ τὰς ῥίνας, τὰ καρκώδεα. στοιοῖσι δὲ χρήσθω, ὡς μαλθακωτάτοισι μὴ ψυχροῖσι. μὴ ἡν οἶνον ὑδαρέα πινέτω, μὴ λευκὸν. μὴ λουέσθω δὲ, μὴ δὲ μετ' ἀνδρὸς συγκοιμάσθω. Ἢν δὲ παντάπασιν ἐκ τῶν αἰδοίων ἐκπέσωσιν, ἐκκρέμαται ὡς πρὸ ὁρῆ. μὴ ὀδυνᾶν λαμβάνῃ πὼ νεαίρᾳ κατὰ ὑσδράς, μὴ τὰς ἰξύας. μὴ ὁκόταν ὁ πόνος ἐλθὼν, οὐ θέλουσιν ἐς χώρην ἰέναι. ἢ δὲ νοῦσος λαμβάνει, ὁκόταν ἐκπόνον ἔσασα πονήσῃ τὰς ὑσδράς, ἢ τῷ ἀνδρὶ σὺν λοχίῳ συγκοιμηθῇ. ὁκόταν δὲ οὕτως ἔχῃ, φύγμα ταῦτα χρὴ προστιθέναι πρὸς τὰ αἰδοῖα. μὴ ἡ ἔξωθεν ἀποκαθήρας σοδίην σὺν οἴνῳ μέλανι ἐψήσας τοῦτο τρίβειν λιπαίνων ἔσω ἀποτιθέναι. ἔστω μέλι μὴ ῥητίνην μίξαντα, ἐγχεῖν. μὴ καταπείθω ὑπ' ἰητρίνη, ἀνω τοὺς πόδας ἔχουσα ἐκτεταμένη. ἔπειτα καθίζειν ἐπὶ θείου, ἀναδήσαι ἐκ τῶ ἰξύων. ὁκόταν δὲ οὕτως ἔχῃ, σίτων μὲν, ἀπεχέσθω. ποτῷ δὲ, ὡς ἐλαχίστῳ χρήσθω, μέχρις ἂν ἑπτὰ ἡμέραι παρέλθωσι. μὴ λῶ μὲν οὕτως ἐτέλωσιν, εἰσιέναι. λῶ δὲ μὴ, μακρὰς τρίβειν ἐάσας μὴ θερμήνας, τρίβειν καὶ χρίσας, μὴ δήσας πὼ γυναῖκα πρὸς κλίμακα, κρέειν πὼ κλίμακα κατὰ κεφαλῆς. μὴ τῇ χειρὶ ἐσωθεῖν τὰς ὑστέρας. ἔπειτα ξυωδήσαι αὐτῆς τὰ σκέλεα ἐπὶ μαλακῆς, μὴ ἐὰν ἡμέρας καὶ νύκτας οὕτω. μὴ διδόναι ὀλίγον χυλὸν πτισάνης ψυχρὸν, ἄλλο δὲ μηδέν. τῇ δὲ αὔριον κατακλίνας ἐπὶ ἡ ἰσχίον σκύλα προσβάλλειν ὡς μέγιστα, μὴ ἐὰν χρόνον πουλὺν ἔλκειν. ἐπὴν δὲ ἀφέλῃς, μὴ ἀποχάζειν, ἀλλὰ κατακλίνας, ἐᾶ. μὴ μὴ προσφορέειν ἄλλο, ἢ ὄν χυλὸν, ἕως ἂν ἑπτὰ ἡμέραι παρέλθωσιν. λῶ δὲ διψῇ, ὕδωρ δίδου, ψυχρὸν ὡς ἐλάχιστον. ἐπὴν δὲ αἱ ἑπτὰ ἡμέραι παρέλθωσι, στοιοῖσιν ὡς μαλθακωτάτοισι μὴ ἐλαχέστοισι χρεέσθω. λῶ δὲ ἀποπατῆσαι θέλῃ, ἀνακαθίζειν ἀποπατεῖσθαι, ἕως ἂν πεπαυμένα καθίζειν ἡμέραι παρέλθωσιν. ἔπειτα ἀναστάσθω, μὴ χωρεέτω ὡς ἐλάχιστα. μὴ μὴ λουέσθω. μὴ δὲ ὑποθυμιάσθω τοῖσι καρκώδεσι. μὴ ἐσθιέτω ὀλίγα. Ἢν αἱ μῆλαι ἄφωνοι, προσκείνται. μὴ λῶ ἄφη, ὄφει σκληρὸν ὑπὸ τὴν κοιλίην. μὴ ὁδυνᾶν λαμβάνει πὼ νεαίρᾳ κατὰ ὑσδράς, μὴ τὸν κοιλίαν. καὶ ἐς ἡ σκέλος ὁδυνᾶν ἐμπίπτει. μὴ ἐκτείνειν ὁδυνᾶται. πολλάκις δὲ μὴ ἐκπυΐσκεται ἐμμοτοι γινόμεναι. μὴ ῥεόμεναι ἀποθνήσκουσιν, λῶ μὴ καύσῃς ἡ τάμῃς. ὁκόταν δὲ ὧδε ἔχῃ, φαρμακον χρὴ πίσσι καπνῶ. μὴ λαγὼν πολλῷ θερμῷ, μὴ πυρίλῳ. μὴ ὁκόταν νεόλουτος ἡ, ἢ νεοπυρίητος κελεύειν παραπαίστιον, ἀφέλκειν ἡ σῶμα τῆ ὑσδρέων. μὴ ὑποθυμιᾶν καρκινίῳ σμύρναν ῥόδινον πτερύγων. πινέτω δὲ γλυκυσίδης κόκκους πέντε τοῦ μέλανας τῇ καστορίᾳ ξυμμίσσων οἴνῳ οὐρίῳ βιώδει μὴ κατακείσθω ὧδε τῆ ὑγιέος ἰσχίῳ καὶ προσθέτω βάκκαριν ἢ λόγον ἔλαιον, πρὸς ἡ ὑγιὲς ἰσχίον. καὶ ἐσθιέτω σπορέσκα πολέως, μὴ ὠμὰ, καὶ ἕφθα. καὶ ἡν χυλὸν ῥοφείτω. καὶ στοιοῖσι μαλθακοῖσι χρήσθω. ἐπὴν δὲ ὀδυνᾶ καταύσῃται, ἄπαξ ἐούσης, ὧδε ἡ ὑγιὲς ἰσχίον. ἔπειτα πυριῶν τῷ οὔρῳ, πειρατέον τὰ τῆς διάφυσης. μὴ ἐκ τῆς πυριῆς προστιθέναι πὼ κυκλάμινον. τῇ δὲ ὑσδράῃ λουσαμένῃ, καθὼ μὴ μήθω τοῖσιν αὐρώμασι. μάλιστα δὲ ἐκ ταύτης ἄτεκνοι γίνονται. Ἢν καθὼ πυκνὴ ἡ σῶμα τῆ μηρέων, τὰ ἐπιμήλια οὐκ ἐγγίνεται. λῶ δὲ ἐπόνηται, ὀλίγα καὶ πονηρά. καὶ τῷ ἀνδρὶ ὁκόταν ξυνίῃ, ἀλγέει. καὶ ὀδύνη πὼ νεαίρᾳ κατὰ ὑσδρέα ἴσχει, καὶ τὰς ἰξύας. καὶ λῶ ἀφάσῃ τῆ δακτύλων καὶ σκέπτεται ἡ σῶμα, οὐ δῆλόν ὅδιν. ὁκόταν ὧδε ἔχῃ, πυριᾶσθαι τῷ ἀνθρωπίνῳ οὔρῳ. ἐπὴν δὲ πυριήσηται, λουσάσθω ἀπὸ τῶ φακίου. ἔπειτα λουσαμένῃ, πυριάσθω τῷ αἰγυπτίῳ μύρῳ τὰς ὑσδράς. καὶ λῶ ἐς τὰς ῥίνας ἀνέλθῃ ἡ ὀδμὴ, ἐλπὶς αὐτὴν ὑγιέα γενέσθαι. καὶ ὁκόταν μέλλῃ καθεύδειν, προσθέσθω ἡ αἰγύπτιον ἔλαιον, ἢ ἐρεῖνο. τῇ δὲ αὔριον σκέφασθαι, λῶ τι μᾶλλον ὀρθῶνται. ἔπειτα πυριῶν θυώδεσι, καὶ προστιθέναι ἃ μὴ δήξηται καθαρτήρια. καὶ μετὰ κλύζειν μᾶλλον τὰ προσθετά, ἴσον ἡ ἕξες μισῶν. ὅταν δὲ τὰ ἐπιμήλια ἐγγένηται ἐκνησάσασα καὶ ἀλουτήσασα,

ἢ ὑγιαινούσῃ, τῷ ἀνδρὶ συμφέρεται· μάλιστα δὲ ἐκ ταύτης τῆς νούσου, ἄφορος γίνεται. Ἢν δὲ μὴ ξυμφέρηται πρὸς τὸ ἰχῶρα βλαπτόμενα, τάδε ἐμμήνια οὐκ ἐπίσταται· καὶ ὀδυνᾶται ἐς τὸν νεφρὸν καὶ τὴν ὀσφύν, καὶ ἐς τὸν κοιλεῶνα, καὶ ἐς τὸν ὀμφαλὸν καὶ τὸν θώρηκα, ἢν ὄγκος τὸ σῶμα ἐν τῷ ἰχῶρι. ὅταν ὧδε ἔχῃ, λύειν θέρμωσις καὶ σκότος ὀφθαλμῶν ἐπιφέρεται ὡς πλεῖστα· καὶ γάλα οἷος πίνεται ἄκρητον· καὶ ἐπιδιδοὺς ἢ ἀκρητον. ἔπειτα πυρετοὺς ὀδυνηροὺς φαρμακῶδες ἀπὸ τοῦ ἐπιδιδοὺς δὲ καθαρθῇ, αὖθις πυρετοῦσθαι, ἢν μὴ ἀφίνθιον συμμίσγοντας ἐπὶν ἢ νεοπυρήτου ἢ, ἀφέλκειν τὸ σῶμα τῷ δακτύλῳ. ἔπειτα προσθεῖναι πολὺ σίλλαν· μετὰ ἢ τοῦτο ξηρὸν νεφρικαίνῳ διαλιπών· λῦσαι δοκεῖ καθαρθῆναι, νέπωθεν προσθέσθαι τῇ ὑσδρᾳίνῃ, ῥόδινον μύρον· παύσασθαι δὲ τὸν προσθετέον τῇ προτέρῃ τὸ ἐπιμήνιον· ἄρχεσθαι δὲ τῇ αὔξεσιν, ἐπὴν ἀπολίπῃ. εἰ δὲ τοῖσιν ἐπιμηνίοισιν, λῦσαι μὲν ἢ αἷμα ἀπὸ τῆς ἀρχῆς· εἰ δὲ μή, πυρέτω καθαρίσας πέσσεσθαι, ἀποκόψασα τοὺς πόδας, ἢ τὰ πόδια, ἢ πολὺ κεφαλήν. ἢ χλυκυσίδης κόκκους πέντε τοὺς μέλανας· ἢ σπόγγου ὠὰ τρίμμα λίνου, ὀλίγον· ἢ λῦσαι ὀδυνᾶται ἔχῃ, ἢ λῦσαι σφαπερεῖν ἔχῃ, εἰ ὕδατι θερμῷ καθέδου· ἢ πυρέτω μελίκρητον ὑδαρές· ἢν δὲ μὴ καθαρθῇ ὑπὸ τοῦ πρώτου, αὖθις πυρέτω, ἕως ἂν γένηται· ἐπὴν δὲ γένηται, ἀποστήσασα ξυρέσθω τὸν ἀνδρεῖον· εἰ δὲ τῇ καθαίρεται πολὺ λινοζώστου ἐσθέτω· ἢ πολὺ πόδας ἐφθούς· ἢ σιτίοισι μαλθακοῖσι χρείσθω· τὸ δὲ νόσου ἅπαν μάσεται ἐὰν εἰ μασχαλιάσῃ. Ἢν ἐκπόκου μὴ καθαρθῇ, οἰδέει ἡ μασχάλη ἢ τὰ σκέλεα· ἢ ῥίγος ἢ ὀδυνᾶται πολὺ νεφρικαίνῃ μάλιστα, ἢ τὰς ἰξύας ἔχει· ἔστι δ' ὅτε ἢ πρὸς τὰ ἀπολαγχνικὰ αἴρεται· ἢ λιποψυχέει· ταῦτα πάσχει ἀρχομένης τῆς νόσου· ὁκόταν δὲ χρόνος ἐπέλθῃ, τὰ κοῖλα τοῦ προσώπου ὀξυέρυθρα· ὁκόταν δὲ ὧδε ἔχῃ, πυρετοὺς τὰς ὑσδράδας, προσθεῖναι πολὺ κυκλάμινον· πυρέτω δὲ ἢ ξυρῇ τῇ σαυδῇ, ἕως ἂν ἢ ῥεῦμα κινηθῇ· ἕως δὲ ἀλείφειν δὲ ἐς τὸ σῶμα τῆς ὑσδρέως, ἔλαιον χίνεον· ἢ σμύρναν· ἢ ἡητίνην χλιαρὸν· ἢ ἐμπλάζεσθαι ὡς μάλιστα· ἢ πρὸ τοῦ σιτίου, ἐσθέτω ἑψοῦσα πολὺ λινοζώστην· ἢ σκόροδα· ἢ πράσα· ἢ κράμβης ἢ χυλὸν ἑφθείτω· ἢ σιτίοισι μαλθακοῖσι χρήσθω· θαλασσαίοισι δὲ μᾶλλον· ἢ λαγέσθω θέρμωσις· τὰ δὲ λιπαρέων ἢ τῆς χλυκέων ἀπεχέσθω, ἕως ἂν ὑγιὴς γένηται. Ἢν δὲ μὴ ξυμφλεγμαίνασα πολὺ καθώσῃ, φύσας ἐπίνει· ἢ τὰς ἐμμήνια λούσασα ἐπὶ ἀρχῇ, φλεγματώδεα· ἔστι δ' ὅτε ἢ αἷμα λεπτὸν, ὑμένων ἐκπολέων· ἢ ὦ ἀνδρὶ ὑπὸ τῆς ὑγρότητος οὐκ ἐθέλει μίσγεσθαι· ἢ ὠχρὴ ἢ λεπτὴ γίνεται. ἔρεσθαι δὲν χρὴ αὐτὴν τὸ ῥέον λῦσαι δέκνυται τε ἢ ὀξέλκοι· ἢ λῦσαι μὴ δέκνυται, ἀπὸ τοῦ ἐγκεφάλου φάναι εἶναι τὸ ῥεῦμα· εἰδέναι δὲν, ἀπὸ τοῦ κοιλίης· λῦσαι μὲν δὲν ἀπὸ τοῦ κοιλίης ἢ, ἐμέτῳ ἀπὸ τοῦ φακίου· ἔπειτα ἐλλεβόρῳ καθῆραι· ἔπειτα εἰς τοὺς ξίνακα εἶναι· ἐπὴν δὲ σου ἢ ἄνω κοιλίη κενεάζεσθαι δοκῇ, φάρμακον πίσσῃ κρύπτω· σιτίων ἢ ἄπεχέσθω λιπαρέων ἢ χλυκέων· τὰ δὲ ὀξυμέα προσφορέειν, ὡς σύμφορα, λῦσαι μὴ τὰ αἰδοῖα ἢλκωμένα ἢ· ψυχρὰ δὲ ἀμείνω· ἢ λαγέσθω ὀλίγον, πολλὰ μὴ θέρμωσις, μὴ δὲ πολὺ κεφαλήν. πυρέτω δὲ νῆσις, ὑπερυθρὸν· λίνα σπέρματα· ἐλελισφάκου, εἰ οἶνος ὑδαρὴς· ἐπὴν δὲ παύσῃ ἢ ῥεῦμα, κλύσαι τῷ χυλῷ τοῦ ὀλωΐθων· ἢ μετὰ κλύζειν τοῖσι σφυφνοῖσιν· ἢ δὲ νοῦσος χαλεπή. Ἢν δὲ μὴ ξυμφλεγμαίνασα, τὰ ἐμμήνια ἀγίνεται παντάπασιν, ἢ πονηρὰ ἢ ὀλίγα· ἢ ὁκόταν νῆσις ἢ, ἔμετος αὖ πολὺ λαμβάνει· ὁκόταν δὲ πέψαι φάγῃ, ἐμέει τὰ σιτία· ἢ ὀδυνᾶται πολὺ νεφρικαίνῃ ὀσφύν, ἢ τὰς ἰξύας· ἢ λιποψυχέει ἔχει· ἢ δὲ γαστὴρ, ὅτε μὲν, σκληρή· ὅτε δὲ, μαλθακή· ἢ φυσᾶται, ἢ μεγάλη γίνεται· ἢ δοκέει οἱ γαστὴρ ἐξαίρεσθαι· ἢν δὲ ἀφαιρῆται, κοιλοτέρη γίνεται· ἢν πολλὴν ἐπιθῇ, ἐπιπολάζει· ἢ γαστὴρ ὕδατος· καὶ ὁ ὀμφαλὸς ἐξέχει· ἢ ἢν ἐσαφαίνῃ τὸν δάκτυλον, διήκεσις τοῦ σώματος ἐνὸν ἢ ξυμπεπωκὼς τὸ μήζης· ἢ ὄψις ἐφαίνετο τὰ ἐπιμήνια ὀλίγα ἢ πονηρά· ἢ τὰς κλιτύδας ἢ τὸ ζάχλον λεπτύνεται· ἢ οἱ πόδες οἰδέουσιν· ὁκόταν δὲν ὧδε ἔχῃ, φάρμακον πίσσῃ κρύπτω, ἢ προστιθέναι πρὸς τὰς ὑσδράδας, ὁκόταν καθαίρεται μὴ δάκνυσθαι· ἢ μετὰ πολὺ προάθειν, κλύζειν τὰς ὑσδράδας, ἴσον τοῦ ὄξεος μίσγοντα· ἢ πολὺ λινοζώστην ἐσθέτω· ἢ τὸ χυλὸν ἐπιβάλλουσα ἄλητον· ἢ ὁκόταν ἐφθὸν ἢ, ἐσφερέτω· ἢ δὲ νοῦσος, ἐπικίνδυνός ἐστιν. Ἢν ὀρυσιπέλας ἢ σὰ τῆσι μήζησιν ἐπέλθῃ οἴδημα γίνεται ἀπὸ τοῦ σφυροῦ ἀρξάμενον, ἢ ἐς τὰ σκέλεα ἢ πολὺ ὀσφῦν· ὅσῳ δ' ἂν πλείων ὁ χρόνος ἐπέλθῃ, οἰδέει ἢ ἡ γαστήρ· ἢ ῥίγος ἢ πυρετὸς λαμβάνει, ἢ ἀθυμίαι· ὑπὸ ἢ τοῦ ὀδυνᾶται, ὀδυνᾶται ἢ συχάζειν, ἀλλὰ ῥίπτει ἑωυτήν· ἢ ἢ ὀδυνᾶται ἀπάρχεται ἐκ τοῦ νεφρίτιος γαστρὸς, ἐς τὰς ἰξύας· ἔπειτα ἄνω ὁρμᾶται ὑπὸ τὰ ὑποχόνδρια, ἢ τὰ ἤθεα, ἢ πολὺ κεφαλήν· καὶ δοκέει ἀποθανεῖσθαι· ὁκόταν δὲ ἀπὸ ἢ νάρκη λαμβάνει τὰς χεῖρας, ἔστι δ' ὅτε ἢ τοῦ βραβῶνος, ἢ τὰ σκέλεα, ἢ τὰς ἰγνύας, τελειοῦται· ἢ ὀλίγον ποτὲ χρόνον, ῥᾴων δοκέειν εἶναι, ἔπειτα αὖθις τὰ αὐτὰ πάσχει· καὶ ὀχρὸς φλυκταινώδης καὶ τὰ πίμπλαται· καὶ ἢ πρόσωπον ὀρυθήματα ἴσχει· ἢ δ' ἴχει ἔχειν ἰχυρή· ἢ ὁ φάρυγξ ξηρός· αὕτη ἡ νοῦσος ἐπὴν κυοφορήσῃ ἐπίνει, ἀποθνήσκει· ἢν δὲ μὴ, μελεδωνομένη ὑγιαίνει· ὁκόταν δὲν ὧδε ἔχῃ, προσφορέειν δεῖ λῦσαι ὁ πόνος ἔχῃ, ψύγματα, ἢ πολὺ γαστέρα ταράσσειν· ἢ ἢν μὲν σὰ γαστρὶ ἔχῃ, σιτίοισι ἢ ποτοῖσι χρῆσθαι, οἷσιν ἢ ἔμβρυον μὴ διαφθείρῃ· ἢν δὲ μὴ ὑποχωρέῃ, κλύζειν· ἢν δὲ μὴ ἔχῃ σὰ γαστρὶ, φάρμακον δοῦναι πιεῖν· ἢ ὡς ἐλαχίστοισι σιτίοισι χρῆσθαι μαλθακωτάτοισι, ἢ ψυχροῖσι· ἢ πολὺ λινοζώστην ἐσθέτω, ἢ πολὺ ἀκτήν· ἢ μήτε ἄλυπα, λίτε λιπαρὰ, μήτε ὀρυμέα· δεῖ ὀξύμου, ἢ θύμου, ἢ πήγανον· ἐπὴν δὲ ἢ πῦρ ἀφῇ, ἢ τὸ πύγμα, ἢ μηκέτας ἢ οἴδημα, φάρμακον ἰχυρότερον μετὰ πίσσης κρύπτω· πολὺ δὲ νοῦσον ταύτην ὀλίγαι διαφεύγουσι.

Ἢν αἱ μὴ ἅμα παρὰ φύσιν χάνωσι· καὶ τὰ ἐπιμήνια πολέως τοῦ δέοντος ὄρχῃ· καὶ γλιχρότερα καὶ πυκνὰ καὶ ἡ γυνὴ οὐκ ἐμμένῃ· καὶ ὦν ἅλμη ἢ δακτύλῳ διρήσεις κεχυνὸς ἐν τόμα· καὶ πῦρ, καὶ ῥῖγος, καὶ ὀδυνὴ λαμβάνει πλὴν νεαίρεαν μασδόν, καὶ τὰς ἰξύας· αὕτη ἡ νοῦσος λαμβάνει, ἐκ ῥόου αἱματώδεος· γίνεται δ', ὁκόταν τὰ ἀκάθαρτα μήνια ὄζῃ πόνης ἰσάμενα ῥαχῆ· καὶ ἡ ὀδυνὴ μάλιστα ἔχει χλιάσματος προσθέσιος, καὶ ὁκόταν ἡ πυελὸς τὰς ὑσδόας, καὶ πίσσα φαρμακον ἀκῆται· καὶ προσθέσιος ὁκόσα μὴ δήξεται· καὶ κλύζειν μετὰ τὰ προειρημένα σμυρνίοισι· καὶ λούειν ὡς ἥκιστα· σπίοισι δὲ ὡς ἐρεοπάτοισι χρέεσθαι· ὧν ἢ τοῦτο παυόμενα ὑγιὴς μὴ γένηται, φαρμακον πίσσα, ὑφ' οὗ ἄνω καὶ κάτω καθαίρηται· ὁκόταν τὰ ἐπιμήνια κινέηται· καὶ ὁκόταν παύηται· διαίτη αὐτὴ δὲ πόνος, θαλαττώδης. Ἢν αἱ μὴ ῥαι ἐς μέσον τὰ ἰξύων ὦσιν, ὀδύνη ἴσχει πλὴν νεαίρεαν μασδόν, καὶ τὰ σκέλεα ὑστατα· καὶ ὁκόταν ἀποπατήσῃ, ὀδυνᾶται ἐπίνειν ἐξύδατος, καὶ ὁ ἀπόπατος προσιέρχεται, καὶ ἡ ὄρεξις σπάζει καὶ λιποψυχέει· ὁκόταν ὧδε ἔχῃ, αὐλίσκειν προσθήσας πρὸς κύστιν, φυσῆσαι τὰς ὑσδόας, καὶ πυελῆσαι, ἢ λούσαι θολλῷ θερμῷ· καὶ ὑποθυμιᾶν ὑπὸ τὰ αἰδοῖα, τὰ καπνώδεα· ὑπὸ δὲ τὰς ῥῖνας, τὰ βυώδεα· ὁκόταν δὲ ἡ ὀδυνὴ παύσηται, φάσκειν προπίσας, φαρμακον πίσσα ἄνω, ὑφ' οὗ καὶ λίη κινηθήσεται· ἐπὴν δὲ αἱ ὑσδόαι καταστῶσιν ἐς χώρῳ, φαρμακον πίσσα κάτω, καὶ γάλα μετὰ πίσσης· ἔπειτα πυελήσας τὰς ὑσδόας, οὕτω τοῖσι τῇ ὀδύνῃ ἐμβαλεῖν· καὶ προσθέσιος, ἃ μὴ δήξει, ξυμμίσγων ἐξέος· ἔπειτα ὑποθυμιᾶν τοῖσιν ἀρώμασιν· ἄτοκοι δὲ καὶ χαλαὶ ἐκ τούτης τοῦ νόσου γίνεται. Ὁκόταν δὲ λευκὸς ἐρρὼς ἐπίῃ, δοκέειν φαίνεται· καὶ ὀδυνὴ ἔχει πλὴν νεαίρεαν μασδόν· καὶ τὰς ἰξύας, καὶ τὸν κενεῶνα· καὶ οἰδήματα τοῦ τε σκελέων καὶ τῶν χειρῶν· καὶ τὰ κοῖλα αἴρεται· καὶ οἱ ὀφθαλμοὶ ὑγροί· καὶ ἡ χροιὴ ἰκτεροώδης καὶ λευκὴ γίνεται· καὶ ὁκόταν πορεύηται, ἀσθμαίνει· ἡ δὲ νοῦσος γίνεται, ὧν φύσει ἐόσα φλεγματώδης, πυρετοῖσι καὶ χολὴ κινηθεῖσα, μὴ καθαρθῇ· ὧν μὴ δὲν ἡ κοιλίη ὀξέη, διάῤῥοιαι γίνονται· ὧν δὲ ἐπὶ τὰς ὑσδόας ῥάπτῃ, ῥέουσι γίνηται· ταύτην ἐπὴν διάῤῥοιαν ἔχῃ, ῥίβων μήκωνος λευκὴς ἐν λέπυρον, καὶ ἴσον τῆς πυρῆς· καὶ ἀνάθης τὸ καρπὸν ζέων σὺν οἴνῳ κεκερασμένῳ, ἄλφιτα ἐπιβαλών, ὡς παχέια πινέτω· ἢν δὲ θέλῃς σίδηρον ἐς ὠδῖνα ἐγκρύψασα, σὺν οἴνῳ πινέτω, καὶ ἄλφιτον ἴσον, καὶ ἄλητον ἐπιβαλών· ὡς ἥκιστα δὲ λοιπόθω· τοῖσι δὲ χρῄσθω ὡς ἐρεοπάτοισι καὶ ψυχροῖσιν· ἐπὴν δὲ παύσηται ἡ ῥεῦμα, φαρμακον πίσσα, ὑφ' οὗ τὰ ἄνω καθαίρηται· καὶ γάλα ὄνειον πινέτω· ἐπὴν δὲ κάτω καθαρθῇ, ζόειον γάλα πινέτω, ἐπὶ πασεάκοντα ἡμέρας, ὧν διὰ παύηται, καὶ ὄζαι θερμὰ καὶ ἰσχυρὰ· καὶ ἀκρητον οἶνον μέσσων ὕδατι ἡ τέταρτον μόρος· ἐσαύριος δὲ ἐπὴν ἐκτάσῃ, ῥοφείτω χόνδρον· ἐπὴν δὲ γένηται δεκατεύῃ, ἀφαιρείσθω τὸ γάλακτος πλὴν δεκάτην μοῖραν, καὶ τὸ ὕδατος ὅσον δὲ ἀφέλῃς, τοσοῦτον χλιαρὸν αὖρτι ἡμελγμένον, πινέτω πλὴν μοῖραν· πλὴν δὲ αὖριον, δύο μοίρας, ὡς ἐν τῇσι δέκα μοίρῃσιν εἶναι αὖρτι ὀλίγου κεκερασμένον ἄκρητον· καὶ ἐπὶ πάσαις ἡμέρῃς πίνειν, ἀφαιρείσθω δὲ κατὰ μόρος· καὶ τὸ ῥοφήματος προσθείσθω πολέως· ἐπὴν δὲ γένηται πασεάκοντα δεκατεύῃ πίνασα πλὴν δεκάτην μοῖραν τὸ γάλακτος, ὑποχέων δίκην ὑδατος μοῖραν, πινέτω δέκα ἡμέρας· καὶ σιτίοισι χρήσθω· καὶ οὕτως γίνεται αἱ ξύμπασαι ἡμέραι, ρ'. Ἐπὴν διαβάλλῃ τὸν τόκον φύσει ἄτοκος ἐοῦσα, ἢ μὲν πρῶτον ὑπολείπει τὰ ἐμμήνια, καὶ γίνεται ἐλάσσω, καὶ τὸ χρόνου ὑπερβάλλει σὺν ᾧ ἐγένετο πρόσθεν· ἔπειτα ὄζαι πόνης ἐγένετο πολλὰ, καὶ καθαρὰ καὶ ἰσχυρά· καὶ ἢν μὲν οἱ ἀπαξλυόμεναι ἢ, ἢ λοιπὸν κατὰ λόγον σὺν ἰσχεῖ· ἢν δὲ μὴ, ἢ πρῶτον γίνεται, καὶ δεύτερον, καὶ δίκην τὸ μηνὸς· ἔπειτα τελευτήσει ὄζη ἑωυτῆς ὁ ῥόος· ὠχρή τε καὶ λεπτὴ γίνεται· φαρμακον δὲ χρὴ πιπίσκειν, καὶ ἄνω καὶ κάτω· καὶ γάλα μετὰ πίσκειν ὄνειον, ἢ ὀρείον· ἔπειτα μετὰ ταῦτα πυελήσαι, καθαίρασα τὰς ὑσδόας φαρμάκῳ ὃ μὴ δήξει· ἔπειτα κλύσαι ξυὺ τῷ ὄξει· ἔπειτα ὑποθυμιᾶν τοῖσιν ἀρώμασι· ποιέειν δὲ ταῦτα, ὅκως τὴ προστῇ τὸ ἐμμηνίων ἢ πεποιημένα· καὶ μὴ γένηται ἄλυτοῦσα καὶ ἀστουῦσα· κυκεῶνα ἄκλητον παχὺν πίνασα· καὶ ὑποθυμιάσθω τοῖσιν ἀρώμασι, νέπωπον πεπυρίασα, καὶ μύρον ῥόδινον· ἔπειτα ῥ' ἀνδρὶ ξυνίτω. Ἢν αἱ κοτυληδόνες φλέγματος πεπλεῶσαι γένωνται· τὰ μὲν ἐμμήνια καλῶς ἐπιγίνονται, καὶ σὺν χρόνῳ ἰσχνοτέρεα· ἢ δὲ ἐμβρυουλκίη γίνεται· ἢν δὲ ὠδῖνας ἴσχει, ἀλλ' ἀποῤῥήγνυται· γονοῖσι δὲ ὧδε· ὑγρὴ γίνεται, καὶ ἀῤῥήξεσι μυξώδεσι, καὶ λιχρὸν, καὶ δάκνει· καὶ τοῖσιν ἐμμηνίοισιν ἐπὴν παύσηται τὸ ῥεύματος καθαιρομένη, καὶ δύο ἡμέρῃσι καὶ φλαῦρα μύξαι ὄρχονται, καὶ ἀπὸ τῆς ὑσδόης. ταύτην δεῖ κλύζειν, ᾧ ἀπὸ τῆς ὀλιγώθων· καὶ σῖς καὶ σὶς μετακλύσας σμυρνίοισι, καὶ λοιπὸν προσθέσιος, ὑφ' οὗ καθαίρεται φλέγμα· καὶ τὰ μαλθακὰ πυελῶν· καὶ κλύζειν μετὰ τὰ προειρημένα, ἴσον καὶ ὄξεος μέσσων· καὶ ὑποθυμιᾶν σὺν τοῖσιν ἐπιμηνίοισι τοῖσιν ἀρώμασι· ἔπειτα δὲ ἀσιτέουσα καὶ ἀλυτέουσα, συμβουλεύεται τῷ ἀνδρί. Ὁκόταν τὰ ἐπιμήνια κρυφθῇ, ὀδύνη ἴσχει, πλὴν νεαίρεω μασδόν· καὶ δοκέει ἐπικεῖσθαί οἱ βαρὺς, καὶ τὰς ἰξύας πονέει, καὶ τὸν κενεῶνα· ὁκόταν δὲ πρὸς τὰ ὑποχόνδρια προσπίσῃ, πυίγουσι, καὶ ἐπὴν πυκνὰ ὀξέα ἀπεμέσῃ, ῥάων γίνεται ὀλίγον χρόνον· ἢ δὲ ὀδύνη, καὶ ἐς πλὴν κεφαλὴν καὶ ἐς τὸ ῥάχιλον φοιτᾷ· ἐπὴν οὖν μέλλῃ λῷον προσιέναι, χλιάσματα προσθέσιος, καὶ ὑποθυμιᾶν καπνώδεα· κάτω δὲ βυώδεα· καὶ πίνειν διδόναι ἀνηκέστερα, καὶ πλὴν κάνυζαν· ἐπὴν δὲ κάτω, ὑποθυμιᾶν τὰ καπνώδεα· ἄνω δὲ τὰς ῥῖνας, τὰ βυώδεα· ἐπὴν δὲ παύσωνται αἱ ὀδύναι, φαρμακον δοῦναι πιεῖν· καὶ μετὰ τὴν πίσκειν γάλα ὄνειον· ἔπειτα διδόναι χυμὸν, ἀφ' οὗ ἐμεῖται· καὶ πρὸς τὰς ῥῖνας προσθέσιος· ἐπὴν δὲ καθαρὴς πυ

ειήσας τὰς ὑσδρὰς τοῖσι ξωὺ τῇ διάφνῃ προσθεῖναι, ἢ ξωὺ τῇ ναρκίσσῳ. ζεῖς δὲ διαλιπὼν πυρίας, προσθεῖναι ἢ ξωὺ τῇ καυθαρίδι. τῇ δὲ ὑσδράδι, στεμφύλιον. ἔπειτα διαλιπὼν ζεῖς ἡμβράδα, κλύζειν τῷ ξωὺ τῷ ὄξει. σὺ δὲ τοῖσι καυθαρμοῖσι, ἐπιπάττω λιν εζῶσιν πρὸ τῆ σιτίων. μὴ σιτίοισι μαλθακωτάτοισι χρέωσθω. μὴ σρομέα ζωγίπω. καὶ λουέσθω θερμῷ δὶς τ' ἡμέρης. ἢν δ' μὴ γίνηται ἐπιμιξία, ταῦτα φρίζειν τε ἢ δίεσι τρόπῳ, πίζειν καυθαρίδας. μὴ ἐπὶν γένηται νηστεύσασα. μὴ ἀλαστήσασα. μὴ ὑποθυμιήσασα, σωβυνάθω τῷ αὐσρί. Ὁκόταν σὺ γαστρὶ ἔχουσα διαφθείρῃ ἢ ἔμβρυον μὴ νιαῖον μὴ σιμνιαῖον, καὶ ἐκφορέῃ μὴ δυνή), μὴ λεπτὴ παρὰ φύσιν γένηται, ταύτην χρὴ καθήραντα μὴ τὰς ὑσδρὰς πρὸς τὸ σόμα. οὐ γὰρ δυνήσεται προσορμον διανέγκαι, ἐς ἀναῦτης παχείαι γένωνται αἱ ὑστέραι, μὴ ἰσχύσωσιν. ἢν δ' παχυνθῇ παρὰ φύσιν, οὐκ ἰσχει σὰ γαστρί. ἢ γὰ ἐπίπαν ἐπικείμενον πυλὺ παχὺ, ἀποπίζει τὰς ὑσδρὰς, μὴ πὺ γονὴν οὐκ ἐδέχε). ταύτην χρὴ λεπύναντα, φαρμακον πίζειν ἀφ' ὑ. μὴ πρὸς τὰς ὑσδρὰς προσθεῖναι, ὅ, τι καθαίρε) αὐτὰς, μὴ φύσας οὐκ ἐμποιέ. Ἢν δὲ ἢ σόμα τ' ὑσδρέων σκληρὸν γένη) ἢ ὁ αὐχὴν, τ' δέκτυλον παρεισάτω, γνῶσι. καὶ ἐπὴν πρὸς ἢ ἰσχί ον ἔωσιν ἀπεσφαμμέναι, ὅταν ὧδε ἔχῃ, μηδὲν προσορᾶν σρομύ. ἢν τ' ὀβελακώσης ἢ σόμα ἐπὴν φλεγμαίνῃ, κίνδυνος ἢ πάνυπαν ἄτοκον γενέσθ. ἀλλὰ προστιθέναι ἃ μὴ δέκνυει, ὑφ' ὧν καθαίρεται.

Ἢν γυναῖκα μὴ δυναμένην τεκεῖν, ἐθέλῃς καθῆραι, μὴ ἡ χολώδης ἢ φλεγματώδης. γνῶσι δ' τούτ' ἐκ τόδε. λῦ ψίμμον ὑποβάλλων ἐπὴν τοῦ ἐπιμήνια γένων), σὺ ἢ ἡλίῳ ἐπιχέασ' ἢ αἷμα, ἐὰν ξηρὰν θῆναι. μὴ λῦ μὲν χολώδης ἢ, ἐπάνω τ' φλέγμα ἔσται ἢ αἷμα ὠχρόν. λῦ δὲ φλεγματώδης, οἷ) μύξα μὴ δὴ ἐκ τέρων αὖ ἔη, καθήρασ' κάπω, πρὸ τὰς ὑσδρὰς ἐπιθεῖναι προσθετά. Ἢν τὰ ἐπιμήνια παντὰ πάσῃσι μὴ γίνων). λῦ μὲν ὑπὸ πόνων ἢ, πρῶτον μὲν πὺ κοιλίην καθῆραι κάπω. ἔπειτα προσθεῖναι, ὑφ' οὗ αἷμα καθαίρε) ἐκ τ' ὑσδρέων. ἔπειτα διαλιπὼν ἡμέρλω μάλ ἢ δύο, ὑφ' οὗ αἷμα καθαίρεται προσθεῖναι. τ' δὲ ἄλλον χρόνον φλοιὸν πινέτω τῆ κριθμοῦ σὺ οἴνῳ τείψασα. Ἢν ὑγρότερον τῆ καρδ' ἢ σόμα τ' ὑσδρῶν ἢ, προστιθέναι τὰ σρομέα, ὅκως δυνηθῇ. μὴ φλεγμαίνῃ, σκληρὸν λίην γένη). λῦ δὲ σκυρωθῇ, τὰ σρομέα προσφορᾶν. δέκνυσι γὰ διαχεῖ ἢ ἰχῶρα. ἔπειτα μαλθακὰ προστιθέναι. εἰς δὲ τἄλλα νουσήματα, οὐχ ἥκιστα προστιθέναι. Ἢν δὲ ἢ ἰσχίον λέχοι καταστρεψάσῃσιν, αἵτε ὑσδραὶ εἰς τ' κοιλίην, προστιθεᾶς χρὴ πρὸς ἢ ὑγιεῖ ἰσχίον, ἔλαιον αἰγὸ πίειν λευκὸν, ἢ βακχαρίον· καὶ ἐὰν ἢ ὑγιεῖς ἰσχίον καταχέῃσθω. μὴ πινέτω γλυκυσίδης κόκκους τῶ μέλανος πέντε· καὶ ἀκτῆς καρπὸν ὅσον χεραμύδι. καὶ καύσορος ὅσον κύαμον σὺ οἴνῳ. ἔπειτα λουσαμένη θυμιάσθω. μὴ τοῖσι πότοισι μὴ σίτοισι χρέσθω μαλθακοῖσι. μὴ λιν εζώσῃ. μὴ τοῖσι σρομέοισι πᾶσι χωρὶς ῥαφανίου καὶ κρεμμύων. Ὁκόταν πυέτω ἢ αἱ ὑσδραὶ, ὑπόθυμι λῦ χρὴ τὸν καθαίρεσθαι πάντα. ἢ γὰν ἀσφαλτον. ἐεῖσαν κέρας. ἐλλυχνίου. φάκης ἔλαιον. καστόριον. ὑπὸ ἢ τὰ αἰδοῖα βύσθια. λῦ δὲ λέχοι αἱ ὑσδραὶ φλεγμαίνωσι τὰ μπρα), μὴ πυὶ ἔχει. ὁκόταν δὲ ὠδὲ ἔχῃ, παρατείνασθ' ὀθόνιον, βρύα θαλάσσια λεπτὰ καταπλάσσειν. ἔπειτα ὠμήλυσιν. καὶ κασσὸν κλιματίνην. καὶ λίνα σπέρμα. ὄξος καὶ ἔλαιον ἐπιχέασ', ἐψεῖν ἕως ἂν βιόν πορίσηται γένηται. ἔπειτα καταπλάσασι. λῦ θερμοτέρῳ δυνήσεται ἀνέχεσθαι, πὺ νεάτερα χαλεπώτερα. λῦ δὲ τεπήκωσι, φακοῦ ἐψήσας σὺ ὄξει καὶ ἡλυσίμῳ πολλῷ, ἔλκειν πὺ ἀτμίδα ἐς τὸ σόμα καὶ τὰς ῥῖνας προσίσχειν. καὶ καθέσθω ὑποθυμιῶ. καὶ λινοζώσῃ ἐσθῆτι· καὶ σὺ τῷ χυλῷ ἄλυτον ἔφθον ῥοφείτω ὅτ' ἂν τάχιστα μὴ πρὶν ἢ πὺ ὀδυνᾶν ἔχειν, πρότερον χρὴ διδόναι τ' φαρμάκων, ὅσα τὰς ὑσδρὰς παύσει τῆς ὀδυνῆς. καὶ σπίνα διαχωρητικὰ προσφορέσθω. λῦ δὲ ἡ γαστὴρ θερμαίνηται, ὑποκλύζειν. λῦ ἐκ τόκου φλεγμαίνωσιν αἱ μῆτραι, σρύχνου χυλὸν ἐγχέαι ἐς τὰ αἰδοῖα. μὴ ἐπὴν οὗτος θερμὸς γένηται ἔτερον ἐγχεῖν. λῦ δὲ μὴ ἢ, χίνου, ἢ ῥάμνου, ἢ τευτλου. Κολοκύνης χυλὸν ἐκπέσας ἐγχεον. μὴ αὐτῆς ἢ σὺ μέσῳ ἢ ἄπαλόν τα τὸν καθελξύσας μακρὸν σίθες. ὑσδρὸν ὑδατι ψιμμύθιον τείβων σὺ ἐλαίῳ ἀπαλαπολίζων, προσθες. λῦ δὲ φλέγματα, ἀφαιρεῖν. Ἢν γυνὴ ἀδυνέη ἀπὸ ὑσδρέων. μὴ χολαὶ αὐτὴν πυίτωσι. καὶ δέη αὐτὴν καθῆραι κούφως, καὶ τῆς ὀδύνης παύσασθ. καθυκεσθέντος ὀπὸν, ὅσον ζεῖς κυάθους δίδου πίνειν. Ἢν δὲ σὺ τῇ ὀσφύι αἱ ὑσδραὶ ὦσιν ἢ σὺ τῷ κενεῶνι, ἢν θέλῃς μεταγνῶναι, τείψασ' θᾶσσον μὴ ἀσφαλτον, μέλι ἐφθὸν παρασχέασ', μὴ ποιήσας κάλαμον παχείην, ἐς ἕδρην σίθες. μὴ ἐκ τ' ὑσδρέων λῦ ξηραὶ γένωνται ταῦτα προσθεῖναι ὡς τάχισα. Γυναικὶ ὅταν ὑσδραὶ σκληραὶ γένων). καὶ εἰς τὰ αἰδοῖα ὀβελίσκωσι. μὴ οἷσι βοῶν σκληροὶ γίνων). μὴ καῦμα σὺ τοῖσιν αἰδοίοισιν σύῃ, καρκινῶδες ἄρχε). ὅταν ὅπως ἔχῃ, σικύης χρὴ ἢ ἔσω τείψασ', μὴ κηρὸν, ὑδατος κατύλην ἐπιχέας σὺ εἰς τὸ ἕδρην ἐᾶ καθαίρεσθ. μέχρις ἂν καθαρθῇ. Ὁκόταν ἢ γυναικὶ σῶς φαρμακον, παρὰ μισγ. ᾧ φαρμάκῳ, ὅσα ὑσδρὰς καθαίρει, μὴ ὅσα ἐλαύνει. Ἔ τόδε ποτὲ μὴ προσθετὰ, δυνάμενα χόλεις ὀβάλλειν μὴ τὰς ἐπιμήνια καταστέλλειν. *καυθαρίδας ἔ ἀσφαλτέλας τὰ πτερὰ, μὴ τὸν πόδας, μὴ πὺ κεφαλήν. ἔπειτα ζιβέλας παρὰ θαλάσσης ζῶν τῇ ῥίζῃ ζίψας ὅσον κάγχην. μὴ τ' ἀνθέμα τ' χλωρὸν ἢ ἔσω ξηρὸν ζίψας ὅσον κάγχην σελίνου σπέρμα ἴσον. μὴ σκίπης ὠὰ ἔ σὺ οἴνῳ γλυκεῖ κεκερμένῳ, δίδου πεῖν. μὴ ἐπὴν ἢ ὀδυνῶ ἔχῃ, ὑδατι θερμῷ καθάθω. μὴ μελίκρητον ὑδρηρέα πινέτω. βαλανίου τ' φύλλων, μὴ τῆς ἄνησος τριμμένης ὅσον σατῆρα ἀγγεῖον σὺ οἴνῳ γλυκεῖ πεῖν. ἐπὴν ἢ ἡ ὀδυνῶ ἔχῃ, λευκοὺς ὀρεβίνθους μὴ ἀσταφίδας ἐψήσας σὺ ὕδατι, μὴ ψύξασ', δίδου πεῖν. μὴ ὁκόταν

ἢ σφαγίσειν ἔχῃ, σὺ ὕδατι χλιερῷ κοιβδίζεθαι. Ἀ δὲ ἀπὸ τοῦ ὄσου στεατήρεα ἀγγεῖον, σὺ οἴνῳ λευκῷ, ὅσον ἴσον χειρὸς, δίδου πίνειν. Λευκοΐδι καρπὸν ὅσον σὺν τοῖς ἴσοισι σκυτύλοισι λαβὼν, σὺ οἴνῳ λευκῷ τὴν αὐτὴν δόσιν κεφάσας, δίδου πίνειν. Λευκοΐου ῥίζαν τῆς μέλανος σὺ οἴνῳ τὴν αὐτὴν δόσιν χρῶ. Καὶ ταῦθ' μὲν ἢ ὑδὶ τῷ οἰκείων φυόμενον, τὸ αὐτὸν δόσιν μίξεαι τῇ πίσσῃ. Τῆς ἀγλαοσίνης τὰ φύλλα δύο ὀβολοὺς σὺ οἴνῳ ἑφθῷ κεφάσας, ὕδατι πίστει. Καμελέοντος πῶ ῥίζαν ξύσας ὅσῃ ἐλλεβόρου πόσιν σὺ οἴνῳ ἑφθῷ κεφάσας, ὕδατι πίστει. Κράμβης τῇ πρόσου χυλὸν ἑκατὸν μίξεαι τὸ ὁπὸν σιλφίου ὅσον φιδέσθαι οἴνῳ ἴσῳ μίξεαι λευκῷ πίσσει. Ἐλαίης λευκῆς πρόσθεν, ἢ ἔλαιον οἴνῳ ἡσιτικὸν κρίσας, ἐκφέρειν. Ἔπειτα κῆφος τῇ σίσαρι σὺ οἴνῳ ἐπιβαλὼν, δίδου πίνειν. τοῦτο τῇ ἐπιμήνια ἡσιτικὰ αὐτῇ. Διχτάμνου κριτικοῦ ὅσον ἐβέλεσι, σὺ ὕδατι πιεῖν. χωρεῖν δὲ μὴ δοῦναι εἰ μὴ βαλεῖν πὶ πίσσαν, πυρώσας τῆς ἀκτῆς τὸ χυλῷ ἑφθῷ ἐμβαλὼν, καὶ πῶ καθαρίσθαι προστιθέναι. τοῦτο, τῇ ἢ ἐμβρυον ὀξελαύνει. ὀκῆποτ' ἂν δὲ κύησθαι ἀφαιρεῖσθαι μὲν ἐρεθίζει μὴ ἐρεθίσῃ προστιθέσθω, ἐς δὲ ἀποφόγε. Αἰγείρου κριτικοῦ κήκιος σὺν ἐα, ῥίψας σὺ οἴνῳ δίδου πίνειν. τοῦτο δὲ καὶ ἀπολύσει ὡς δὲ δυστοκεῖ. Κενζὺς ὅσον χεῖρα λεῖος σὺν πράσου χυλῷ· τῇ γίνεται ἐυμμίξαι ὅσον χειρὸς μύδια, ταῦτα σὺ οἴνῳ δίδου πίνειν. Ἐπιμηνία κριτικά. Γλυκεδόνιος καὶ πόνακος, τῇ γλυκυσίδης ῥίζαν, σὺ οἴνῳ δίδου πίνειν. Ἐμβρυον ἐκβάλλει τιθύμος τῇ τὰ ὑσσῶπα. Τοῦ ἴου τῇ τῆς ἀσφοδίλου τὸ καρπὸν, ταῦτα διακόψας καὶ μίξας, δίδου σὺ οἴνῳ λευκῷ πελαιῷ. Ἐπιμηνία κριτικά. Λευκοΐου ὁ καρπὸς, ὅσον ζιοὶ δεκτύλοις ἐπιλαμβανόμενος· καὶ ἀγὲς απυρήθους ὅσον τέττιξ ἢ ἓξ, ταῦτα ξυμμίξας οἴνῳ διωδεκάκυπθον, προσπυέσας ἐς ὑδρίην τῇ ἔλαιον πῶ πυρηνῶν ἐμβαλὼν, πυρῆν δὲ ἐπὶ δίφρου· ἐπὴν δὲ πυρήσῃς, δοῦναι πιεῖν· καὶ ὡς τάχιστα λούσεται κριτικά. δοῦναι ἢ φαγεῖν, κράμβην, καὶ τὸ χυλὸ ἐσφεῖν. Λευκοΐου τὸ καρπὸν ὅσον τοῖς ζιοὶ δεκτύλοις σὺν οἴνῳ δοῦναι πιεῖν· καὶ ἡσιθὲν δὲ τὸ ὕδατι βδρμῶ. λῦ δὲ μὴ ἔχῃ, μαράθου ῥίζαν ὀλάσας, σὺ μελικρήτῳ χλιερῷ ἀποβρέξαν δίδου. Μελίνης ὅσον κήκιος δέηκε σὺν οἴνῳ δοῦναι πιεῖν. τοῦτο ὀναίνει, ἐὰν πεπυρῆς ἀλγήματος ὑσδρίων. καὶ ἰσοσφόρια διαρρητικόν. Ὁ τὸν σιλφίου ὅσον ὄριζαν· τῇ καρδὸς μου καρπὸν ζίφας λεῖα τῇ ξυμμίξας σὺν οἴνῳ, ἢ σὺ κυνὸς γάλακτι, δίδου πιεῖν. τοῦτο τῇ ἐμβρυον ὀξελαύνει. Ἐκβόλιον. βαβάγχιον καὶ ἐλατηρίς μικρὸν μέξαι σὺ ὄξει, ἄπρακτον πίστει. Ἐπὶ τῆς αὐτῆς. Κράμβης καυλὸν ἄπυρον, τὸ ἄκρον χρίσας νεπύπω ῥίφαι. Ἢν τε ἐπιμήνια μὴ γίνηται. Τὸ βδρμοῦ καρπὸν τρίψαι σὺ οἴνῳ καὶ ὕδατι διεῖς, τῇ διηθήσας, δίδου καὶ νήστει πιεῖν· καὶ τὸ βδρμῶ λουέσθω. Ἐμμηνία κινεῖν. Φοινίκινους κήκινους σὺ οἴνῳ νήστει δίδου πίνειν. Λεχεῖα κεβαίρειν. Μαράθου καρπὸν καὶ κριθῆς ἢ φλοιὸν· καὶ λιβανωτὸν σὺ οἴνῳ δίδου πίνειν. Δαῦδα ὡς πιωτικὴν σὺ οἴνῳ ἑφθοῖσι, καὶ γλυκυσίδης κήκινους πέντε ῥίψαι σὺ οἴνῳ, ὅσον τε τρεῖς μέρεσι κοτύλας, δοῦναι πιεῖν. Λιτοζώστιος ἢν καρπὸν καὶ τὰ φύλλα σὺ οἴνῳ δοῦναι πιεῖν. Γλυκυσίδης τὸ μέλανος κήκιος ὅσον πέντε, καὶ ὀλὰ σὺ πίνῳ δοῦναι πίνειν σὺ οἴνῳ. Λεχοῖ ποίσιν. Εἰς βρύσιμον καὶ ἄλφιτον ἔλαιον παρασκέασ' ἢ ἑφθὸν ἑφθέπω· καὶ σπόδιον ὡς μολακωτάτοισι χρῆθαι. Σημαινέτω ῥίφασ' σὺ γάλακτι γυναικείῳ σὺ ἐρίῳ ἀπαλῷ δίσας, προσθεῖναι. Λιτοζώστιος φύλλα ζίφασ', σὺ ῥάκει προσθεῖναι. Τὸν πείλιον πῶ αὐτὸ μισὸν ῥίφασ', καὶ μύρεα ἑφθέπω δύσας, προσθεῖναι. Τὸν λευκὸν ῥίζαν λείλιον κῆφασ' ἑφθέπω μύρεα δύσας προσθεῖναι. Τῆς γλυκυσίδης μέλιτι δύσας τῇ μύρεα ἑφθέπω καὶ αὖγυ πίεσα σὺ ἐρίῳ προσθεῖναι. Ἄλλοτ' ἄπολυτον τὸ αὐτὸ τρόπον προστιθέναι. Αἴρεα ἄλφιτον τῇ πύρινα ἄμα μέλιτι φυρήσας σὺ ἐρίῳ προστιθέναι. Καθαρτήριον ἐπιμηνίαν τῇ λοχείαν τῇ ὑδρίαν ἄγει. Σπουδὶς ῥίζης λεῖος κεκομμένης δὶ τοῖσι σκυτύλοισι, μέλιτι δύσας προσθεῖναι. φύεται δὲ σὺ Ἀνδρίῳ τοῖς ἀγγαλοῖς. Γλήχωνα ἀπεμβρέαι. Λιτοζώστιος κεκαμμένης καὶ σικύης ὀλίγον ῥίφασ', σὺ οἴνῳ καὶ μέλιτι δύσας προστιθέναι. Λαπαθοῦ ζίχες ἡσιτικαύσας, καὶ ζίφασ' ἐν οἴνῳ καὶ μέλιτι δύσας ἑφθῷ καὶ ὕδατι δοῦναι θρίον· καὶ ἐν ὕδατος βδρμῷ λουέσθω. Τάκου κεκαρτήρικε. Κρέμνου ὀζιέσας, ὅσον ἢ μισυ ἢ μικρὸν ἐκφεῖν ἐν ὕδατος κοτύλαις τέτρασι· ἐπὴ τοῦ δὲ ζέσῃ, δοῦναι δὶς ἢ ζίς ἑφθῆσαι. Λοχεία κεβέραι. Τῆς ἀκτῆς τὰ φύλλα ἑλμίσας, ἐπιχέας ἔλαιον δοῦναι πιεῖν. ἐσθιέτω δὲ καὶ κράμβαν ἑφθάς· καὶ πράσια. Καθαρτήριον ὑσδρίων. Τοῦ ἑδὺ τὰ φύλλα καὶ δρύσιμον λᾶα ποιήσας ἐν οἴνῳ, καὶ κλύζεται ἐπιβαλὼν, δοῦναι πιεῖν. Μίσυος ὅσον δύο ὀβολοὺς, τρίψας σὺ οἴνῳ καὶ φυρήσας, προσθεῖναι. Λίνα καρπὸν ζίφασ' ἐν οἴνῳ φυρήσας προσθεῖναι. Τρίφυλλα τὸ κορπὸν ἐν οἴνῳ πιεῖν δοῦναι. Ἐὰν δὲ ἐς πῶ ὀστοῦν ὑσσῶπα ἐπερίξουσα, ἐλθέτω φυλλοῦσθαι ἐς ἑφθοὺς, καὶ ὀπὸς καὶ οἶνον πινέτω μέλανα διώδια ἀπερίτεν ὡς τελείσειν. Ἐ τὸ τὰ ποτὰ, προσθέτω, καὶ ἡσιθέρια. Ῥᾶν πῶ ὀρυθρεῖν· καὶ γίγνεται ἐλίσσειν ἐν ὕδατι, τὸ σκυτίσι ἐμβάλλων ἐὰν ἢ ὕδωρ δίδου πιεῖν. Ἄλλοτ' ἐφ' ὕδατι ἐμβολὴν, δίδου πιεῖν. Μαράθου τὰ ἀπὸ τὸ βάτου ἐξελὼν, καὶ ζίφασ' λεῖα, καὶ ἄλφιτα πατείνια ἀνὰ μέξαι· ὅσον ὀξύβαφον ἀμφοτέρων ἐν οἴνῳ διώδεκα καὶ ὕδατι πινέτω. Τὴν γῆν πῶ μέλανα πῶ σεμίλῃ σὺ ὕδατι ῥίφασ' ὅσον ἀσφάλαθον δίδου πιεῖν. Γλήχωνα ἐν οἴνῳ δίδου πιεῖν. Σίδες οἰνώθασ' ἐκχυλώσας. ἄλφιτα φυρήσας τῷ χυλῷ ξύμμισον· ἔπειτα ῥίφασ' ἐν οἴνῳ λείαν δίδου πιεῖν. Μύρτων μελάνων τὸ καρπὸν ῥίφας δίεις ἐν ὕδατι

ἄλφιτα ἐπιβαλὼν, δίδου πίνειν. Ῥοιὴν γλυκείην ὀπτήσας ὅλην, τρίψας ἐν οἴνῳ, δίδου πίνειν. Πυροὺς καὶ κέγχρους τρίψας, φρύξας τε, καὶ ἄλητα ποιήσας, ἐν οἴνῳ μέλανι δίδου πιεῖν. Ῥοιῆς γλυκείης τὰ ἔσω ξυμμίξας, ἴσῳ ὕδατι δίδου πίνειν. Κώνειον ὅσον τρισὶ δακτύλοισιν ἐν ὕδατι δίδου πίνειν. Ἀλήτου σητανίου καὶ γλήχωνος τὸ ἴσον μίξας ἐν ὕδατι δίδου πίνειν. Ῥοιῆς γλυκείης τὸν φλοιὸν καὶ σίδια, ἐν οἴνῳ δίδου πίνειν. Ἢν αἷμα δὲ ὑδρῶπος ῥέῃ. Ἄγνου φύλλα ἐν οἴνῳ δίδου πιεῖν μέλανι. Ῥόου καὶ ὀδύνης. Κέγχρου ῥίζαν ἐν οἴνῳ διδόναι πίνειν. Ἕτερα ποτὰ ὑδρώπων. Κεδρίδες, σίσαλι, κύμινον αἰθιοπικὸν, κεδρίης καρπὸν, σμυρνίδες, κεγχρίδες, ἐχινίδες, μελάνθιον, δαύκου ῥίζαν, καὶ τὸν καρπὸν, ἀρώματα δὲ, θύμον, θυμβραίην, ἀρκευθίδα, ὑπερικὸν, μήκωνα λευκὴν, κεδρίδα, ἐρεβίνθου ῥίζας, καὶ τὸν καρπὸν, μαλάχης ῥίζας, λινόζωστιος καρπὸν, καὶ τὰ φύλλα, κνίδης καρπὸν, ἐλελίσφακον, αἴγειρον, δίκταμνον, ψευδοδίκταμνον, ἄμωμον, καρδάμωμον, ἀλκείην, ἀριστολοχίην, κασσάμου, ἀδίαντον, σπάργανον, πευκέδανον, πηγάνου φύλλα, καὶ τὸν καρπὸν, σελίνου καρπὸν, μαράθου καρπὸν, ἱπποσελίνου καὶ τὸν καρπὸν καὶ τὰς ῥίζας, ὕσσωπον, καλίνιον, βρύσμον, γλυκυσίδην, πάνακες. ὅ, τι ἂν τουτέων ἐθέλῃς καὶ ξυμμίσγων, καὶ αὐτὸ καθ᾽ ἑωυτὸ ἀφεψέων ἐν ὕδατι ἢ ἐν οἴνῳ ὡς ἂν θέλῃς, δίδου. Ἀγαθὰ καὶ καθαρτικὰ, καὶ τὰς ὀδύνας παύοντα. Τῆς μαλάχης δίδου ἐν ὕδατι τὴν ῥίζαν, γλυκυσίδης καρπὸν, καὶ κέδρινον ὀλίγον, ξυμμίσγων, ἐν οἴνῳ δίδου πίνειν. καὶ παύσεις ὑδρώπων ὀδύνας. Ὅταν αἱ ὑστέραι πνίγωσι. Καστόριον καὶ κόνυζαν ἐν οἴνῳ λευκῷ δίδου πίνειν. ἢν δὲ προσιστῆκῃ πρὸς τὴν ῥῖνα, κόκκου τὸ ἔσω τὸ λευκὸν μέλιτι μίξας ἀλείφειν τὴν ῥῖνα. Ἕτερον παῦον ὀδύνας. Μαλάχης τὴν ῥίζαν καὶ μαράθου φλοιὸν καὶ κρίθινον ἐν ὕδατι διδοῦναι πιεῖν. Ἀστράγαλον θαλάσσιον τὸν μέλανα καὶ κράμβην, μίξας ἐν οἴνῳ εὐώδει διδοῦναι πιεῖν. Σμύρναν ὅσον τριώβολον, κάρδαμον ὀλίγον, ἐρεβίνθου, γλυκυσίδης ῥίζαν, κύμινον αἰθιοπικὸν. ταῦτα τρίψας λεῖα ἐν οἴνῳ λευκῷ διέντα, δίδου πίνειν ἄκρηχολον ποιήσας. Ὑστέρας ἐλαύνει. Τοῦ κροτωνοειδέος τὴν ῥίζαν, δίδου πίνειν. Ἢν πρὸς τὴν καρδίην προσπεσοῦσαι αἱ ὑστέραι πνίγωσιν. Ἄγνου τὸν καρπὸν καὶ γλυκυσίδης, δίδου ἐν οἴνῳ πίνειν. Προσθετὰ ὁρμέα αἷμα ἄγοντα. Κανθαρίδας πέντε ξυμμίξας τῷ λιβανωτῷ καὶ τῇ σμύρνῃ, τὸ μέγεθος ποίει, ὅσον κηκῖδα μακρὸν ποιήσας. καὶ περιθεὶς εἰρίῳ περιελίξας τε ὀθονίῳ λευκῷ, βρέξας μύρῳ αἰγυπτίῳ λευκῷ ἢ ῥοδίνῳ, πρόσθες. Βούπρηστιν, ἢν μὲν μακρὴ ᾖ, ὅλην. ἢν δὲ μικρὴ, τὸ ἥμισυ ξύμμισγε πρὸς τοῖς εἰρημένοισι, καὶ τὸν αὐτὸν τρόπον προστίθει. ἢν δὲ μαλακωτέρῳ οἴσῃ ἐθέλῃς χρῆσθαι, τὰς βουπρηστίδας ἐμβαλὼν εἰς οἶνον, κύμινον αἰθιοπικὸν παρεμβάλλων, καὶ σέσελι, καὶ ἄνισον ἀναζέσει. ἴσως δὲ καὶ βουπρήστιας ξυμμίξας ὀξυβάφῳ ἐλαίου ῥόου τὴν ἄλλην ἀπόλυσιν ἴσον ἑκάστου, μίξαι δὲ σμύρναν, λιβανωτὸν ὀλίγον. τούτου λαβὼν ὅσον δραχμίδας προσθεῖναι, ὡς πρὸ ἐν τῷ πρόσθεν προσθέματι. Τοῦ μελανθίου τρίψας μέλιτι, δεύσας τε ἐν οἴνῳ, βάλανον ποιήσας, πρὸς τῷ προστόμῳ προσθέτω. Φιλίστιον τὸν αὐτὸν τρόπον ποιέων προστίθει. Τηλεφίου καρπὸν τὸν ἴσον τρόπον ποιέων προστίθει. Ἀνεμώνης φύλλα τρίψας ὀθονίῳ, τρεῖς ῥάκος, καὶ σμύρνης μικρὸν ξυμμίσγειν, καὶ τὸν αὐτὸν τρόπον χρῆσθαι. Ἄγει αἷμα. Βάλανον αἰγυπτίην τρίψας, καὶ σοῦσινον, ὁ δὴ γλαῦκ᾽ αἰγυπτίῃ, ὕδατι δεύσας, εἰρίῳ ἐλίξας, προστίθει. Ἕτερον χολὴν καθαῖρον. Σικύης ἐντεριώνην λείην τρίψας, μέλιτι φυρήσας, βάλανον ποιέων προστίθει. Κολοκυνθίδος ἀγρίης τὸ ἔσω λεῖα ποιήσας, μέλιτι φυρήσας, τὸν αὐτὸν τρόπον προστίθει. Ἐλατηρίου πόσιας τέσσαρας ξυμμίσγων στέαρ χήνειον, καὶ αἴγειον, καὶ ἢν μὴ συνέχηται, βάλανον ποιέων, προστίθει ἐν τῷ ῥάκει. Θαψίην τρίψας, μέλιτι φυρέων προστίθει. Συκοφυλλίου τὸ πῖον ξύσας, καὶ ξυμμίξας πόσιας ἐλατηρίου δύο καὶ νίτρον ὅσον τὸ ἐλατήριον μέλιτι δεύσας, προστίθει. Ἢν φλεγμαίνῃ. Νίτρον ἐρυθρὸν, σύκου τὸ ἔσω τὸ πῖον, ἴσον ἑκάστου τρίψας λεῖα, ὅσον κηκῖδα ποιήσας, προστίθει. Κυμίνου φύλλα ἐν οἴνῳ τρίψας, ἐν ῥάκει προστίθει. Τὴν λευκὴν ῥίζαν, τρίψας λείην, μέλι ἐπιχέας, καὶ ἀναζέσας, βάλανον ποιήσας προστίθει. Ὀπὸν σιλφίου, καὶ σῦκον μίξας, βάλανον ποιέων, προστίθει. Συκῆς σπέρμα τρίψας τὸν αὐτὸν τρόπον. Χολὴν ταύρου, καὶ νίτρον ἐρυθρὸν, κύπερον, κυκλάμινον. τρίψας τουτέων ὅσον κηκῖδα. τῆς κυκλαμίνου δὲ πλεῖστον, μέλιτι ξυμμίξας προστίθει. Τοῦ καμμάρου τὴν κεφαλὴν καθαίρειν ἐν ὕδατι τρίψας ἐς ῥάκος ἀποδήσας προσθεῖναι. Σμύρναν, ἅλας, κύμινον, χολὴν ταύρου μέλιτι ταῦτα φυρήσας, ἐνθέντα πρὸς ῥάκος προσθεῖναι. Κόκκους ἐκλέξας δὴ τρεῖς καὶ τριάκοντα καὶ τρίμματα μηδικοῦ φαρμάκου τὸ τῶν ὀφθαλμῶν ὃ καλέεται πέπερι, καὶ τὸ στρογγύλον ἕτερον. ταῦτα τὰ τρία τρίβων ἐν οἴνῳ παλαιῷ, λεῖα δεύσας, γλυκεῖ ὁμοίως ἀναφυρέων περὶ τὸ εἴριον περιθεὶς, προστιθέσθω, καὶ διανιζέσθω οὔρῳ. Τιθυμάλλου ὀπὸν μέλιτι φυρήσας, ἐς ῥάκος ἐνθεὶς, προστιθέσθω. Σκίλλης ῥίζαν ὅσον ἑξαδάκτυλον καταλίξας τοὺς δύο δακτύλους, εἰρίῳ πρόσθες. Ἕτερα μαλθακτικὰ ἐφ᾽ ὧν καθαίρεται ὕδωρ, καὶ αἷμα ἐπιμήνια τε ἄγοντα, ἢν μὴ πολὺ χρόνον ᾖ, καὶ τὸ στόμα μαλθάσσεται. Νάρκισσον, κύμινον αἰθιοπικὸν, λιβανωτὸν, ἀψίνθιον, κύπειρον. τῶν μὲν ἄλλων ἴσον ἑκάστου. τοῦ δὲ ναρκισσίνου, μοίρας τέσσαρας, ἐπ᾽ ὀθονίῳ ῥοδίνῳ ξυμμίξειν, ταῦτα τρίψας, καὶ ποιήσας βάλανον, προστίθει. Κυκλαμίνου μέγεθος ὅσον ἀστραγάλου. καὶ ἄνθος χαλκοῦ, ὅσον κύαμον τρίψας, καὶ μέλιτι δεύσας, καλῶς ποιήσας βάλανον προστιθέναι. Γλήχωνα, σμύρναν, λιβανωτὸν, ὕὸς χολ

Opera omnia (texte grec) - page 202 sur 480

λιῶ, μέλιτι φυρήσας, ἢ πτισάνης βάλανον προστιθέναι. Ῥοὴν οἴνῳ μέλανι φυρήσας προσθεῖναι. Κυίκιον ἢν εὐῶδες ῥόδων πτισάνης, προστίθει. Λωτοῦ πρίσματα ἢν αὐχμὸν ᾖ ποιεῖν. Ῥοὴν μέλιτι μίξας, προσθέναι. Ἐντερα μαλθακτήρια. Θεῖον. σίαλ. ὠοῦ λέκιθον. ἄλητον. μέλιτι φυρήσας. ταῦτα παραχρίειν, ἢ ἀφιστάζει ἐρίῳ προάγειν. Χλωὸς ἔλαιον, καὶ σίαλ μίλεικον. χηρὸν λιβυκὸν. ῥητίνιον. μύρον ῥόδινον. ῥάκος ἁπτὰ τείλας. λεπτὸν προστίθει. Ἐλάφου μυελὸν ἢ σίαλ πίξας σὺν ἐρίῳ προάγειν. Σπίαλ ὄϊος ἢ αἰγὸς. καὶ ὠοῦ ἢ λιβυκὸν ῥόδινον μύρῳ ἀναφυρήσας ἐρίῳ ἀναστρωτίσας προάγειν. Κλυσμοί. Ὁ λωτὸς τοῦ χειμερινὸς ἐμβαλὼν ἑψεῖν σὺν ὕδατι ὕφ καλῶν ἢ συῆ. ἔπειτα ἀποχέας, ἔλαιόν τε ἐπιχέας κλύζειν. Μετὰ κλύζειν δὲ, σπλήσι, καὶ μυελῷ, καὶ λωτῷ πρίσμασιν σὺν οἴνῳ ἑψῶν, σφυφνῶν ἀποχέας δὲ κλύζειν. Τρύγα ἁπτὰ καίας, ἐς ὕσδωρ βάλλε. ἔπειτα τῷ ὕδατι κλύζειν. μετὰ κλύζειν δὲ, σπλήσι. μύρτοις. ῥοῦ φύλλοις. ἄφεψῶν σὺν οἴνῳ. Σχίνος φύλλα, ἐλελισφάκου, ἁπλῶς ἑψήσας, σὺν οἴνῳ μέλανι. Ἢν ἑλκωθῇ δὲ τὸ μητρέων. Βούτυρον. λιβανωτὸν. σμύρναν. ῥητίνιον ὀλίγαν, τουτέοισι χρὴ κλύζειν. ἑψῶν σὺν ὕδατι ἀποχέας δὲ ὑ ὕδωρ οἴνῳ μίξας κλύσαι. Γρύσπε ἑλφίσας σὺν ὕδατι ἀποχέας δὲ ὕδωρ οἴνῳ μίξας κλύζε. Ἀκτῆς καυρπὸν. ἄνησον. λιβανωτὸν. σμύρναν. θεῖον. τῷ χυμῷ τούτων κλύζειν. Κράμβιον ἑλφίσας σὺν ὕδατι, σὺν τῷ χυμῷ τῆς κράμβης, ἑψῶν πλὴν λιπαζῶσιν. παρεμβάλλων λίνου σπέρμα μικρόν. ἔπειτα ἀποχέας, κλύζε. Σμύρνης ὅσον ὀξύβαφον. λιβανωτὸν. σισύλι. ἄνησον. λίνου σπέρμα. νίτρον. ῥητίνιον. μέλι. χλιὸς ἔλαιον. ἔξις λβυκὸν ἢ αὐγὸ πτίον. τουτέων ἑκάστου ἢ ἴσον τείλας, σίναι ὅσου λβυκοῦ κοτύλας δύσι. ἔπειτα χλιαρῶς κλύζειν. Λιπαζῶσιν σὺν ὕδατι ἑψήσας, ἀπιθήσας. σμύρνης ὀξύβαφον. λιβανωτὸν νιτρώδους ἴσον ἑκάστου μέξας, χλιαρῶς κλύζειν. Ἐλελισφακον μὴ ἐπιπολάζειν, σὺν ὕδατι κλύζε. Ἀκτῆς καρπὸν σκευνίδας, ἑκατὸν ἢ ἴσον, σὺν οἴνῳ ἑψε. ἔπειτα τῷ οἴνῳ κλύζε. Γλήχωνα σὺν ὕδατι ἑψήσας, ἕλαιον πολὺ χέας μεθ ὕδατος κλύσαι. Χλωὸς ἔλαιον ῥητίνιον ξυντήξας, κλύσαι. Βούτυρον. κέσθιον ἔλαιον παρὰ μέξας ὀλίγαν, μέλιτι διατήξας, κλύζειν τούτοις χλιαροῖς. Κύπειρον. ὀρίγανον. κάλαμον. τοῦτα ἴσα τῇ σμύρνῃ μίγνυ. σύμβρεχε οἴνῳ ἑψῶν κλύζειν. Σελίνου καρπὸν ἄνησον. σισύλιος ἀσπέρμα. μελάνθιον οἴνῳ ἑψήσας, κλύζειν. Κέδρον. χρητικὸν σὺν οἴνῳ ἑψήσας κλύζε. Ἐχῖνον ἢ σμύρναν διεὶς σὺν ὕδατι κλύζε. Ἀργυρίτις ἄνθος σὺν οἴνῳ καὶ ὕδατι κλύζειν. Ἐλατήριον ὅσον δύο πίσας ὕδατι διεῖς, κλύσαι. Κολοκυντίδας ἀγρίας δύο, σὺν οἴνῳ ἢ γάλακτι ἑφθὰς ἀποβρέξας, ὅσον τέσσαρας κοτύλας ἀπιθήσας, κλύζε. Σικύης σὺν ὁδιάνιον ὅσον πεπανθῆναι ἑψήσας σὺν ὕδατι κοτύλας τέσσαρσι, μέλι ἢ ἔλαιον ἐπιχέας, κλύσαι. Τὸς βαλῖνς ῥίζης ὅσον δύο πόσιος ἢ μέλι ἢ ἔλαιον διεὶς, ὕδατος κοτύλησι δυσὶ, κλύζειν. Ἐλλεβόρου ὅσον δύο κοτύλας, κλύσαι χλιαρῶς. Θλάσπιος ὅσον ὀξύβαφον μέλιτι παρὰ μέξας, ὕδατος διεὶς ὅσον δύο κοτύλας, κλύσαι χλιαρῶς. Σικύης ὅσον πεπανθῆναι ἑψήσας σὺν ὕδατος κοτύλησι πέντε, ἕλαιον παρὰ μίξας, κλύσαι. Κόκκους κνιδίης ὅσον ἑξήκοντα, μέλι ἔλαιον ὑποδιεὶς κλύσαι. Ἢν φύσει φλεγματώδης ᾖ. Κνεώρου πόσιν ζίφας διέναι μελιχρήτου κοτύλη αἰγὸς τούτῳ κλύσαι. Ἢν δὲ χολώδης ᾖ, τῆς δὲ ἕρπης ὅσον πόσιν τῆς ἐδώδιος, ὅσον σπασμῷ. Σημμιγνίης ὅσον πόσιν, ζίφας διέναι μελιχρήτῳ, ἢ ἀζοσαφίδος ὕδατι, ὅσον κοτύλη ἀπιχᾶ. Δαφνοειδὲς πόσιν, ἁπτὰ ἢ αὐχμὸν λόγον. ὧν φύσει ἢ χολώδης τούτῳ κλύσαι. ὧν δὲ φλεγματώδης, κόκκος ἐκλελεγμένος, ἢ τὸ πιθυμάλου ὁπὸν ὅσον πόσιν κλύζειν. ὡσαύτως καὶ κνεωρίου καὶ μηκωνίου. ὡσαύτως ἐναστρόδου τουτέων χρῶ. χλύζειν δὲ ἢ κλυσμῷ πάλιν, ἢ δυσὶ κοτύλαις. Ὑδρομελίς σισὶ διακεκομμένα γλυκέα. Κιννάβι θυμιᾶν, ἢ πρίσματα λωτοῦ. ἐλαίῳ φύλλοις ξηροῖς, κεκομμένοις, μέξας ἢ φυρήσας ἐλαίῳ ὑπὸθυμιᾶν. Ἀνθρακας ὑποβαλὼν κεφαλῆς ἄχυρα νεοτόμα ὑποβάλλων ὑπὸθυμιᾶν. Ἀ ἀπὸ ἀμφορέως ἐλαιηροῦ ᾖ ἑπτέμενα πῶς τοιβλιῶ ὑποκαίων. πρίσματος κυπαιρίσσου ὑποβαλλων θυμιᾶν. Σημμιγνίλιον. σμύρναν. λιβανωτὸν. μύρον πολὺ χέας, ὑπὸθυμιᾶν. Ἀσφαλτον. κεφαλῆς ἄχυρα ξυμμίξας, ὑπὸθυμιᾶν. Ἔλαιον φώκης ἀναδιύσας, ὑπὸθυμιᾶν. Μελίλιν. κυπαρίσσου πρίσματα. κυπαιρίσσου ῥίζαν. μύρον ῥόδινον δύσας, θυμιᾶν. Κάλαμον. κύπειρον. Ἑρυσιμίλιν. βρύον. σελίνου σπέρμα σισύλιον ἄνησον μέξας ὁμοῦ καὶ μύρῳ ῥοδίνῳ δύσας, ὑπὸθυμιᾶν. Ῥητίνιον αὐλὸν ὑπὸ ὀδὸν ὑποβάλλων, ὑπὸθυμιᾶν. Κινναμωμον. σμύρναν. κασίλιν, ἴσον ἑκάστου. Κρόκον μύσον τε σμύρναν, ἢ ἕρπυλλον ἴσον τῷ κρόκῳ. Κάλαμον κνεώρου. κρόκου. ῥόδινον φύλλα ἑρυθρὰ τε ὑλὴν ὄζοντα ζίφας μὴ ξηρήνας ξυμμίσγειν τῷ κρόκῳ. μὴ σύρακα ἢ μύσου τὸ κρόκου, ταῦτα λεῖα ξυμμίξας μὴ ξηράνας, μέλιτι φθὰς δύσας ὡς ἐλαχίστῳ, τουτέων δὲ πάντων ξυμμιγμένων, ἔστω ἡ θυμίασις, ὀδολὸς ἀπλῶς σὺν μόσ. ταῦτα θυμιᾶν ἐπὶ ὀδολοῦ. ἢ βόλιτον καλάσειν. διὸ ὀξύβαφον ἐλαιηρόν. ἢν πυθμένα δὲ ἐχῇ πολλὸν. ἔστω δὲ ξηρὸν. ἢ πῦρ δὲ ἔστω κλιμάτινον, ἐφ οὗ ἢ βόλβιτον κείσεται. σὺ τῷ ἑκείνῳ πολὺ βάσσει, θυμιᾶν. Χαλκαῖνον. ῥητίνιον. μάνδαν. μύρῳ ῥοδίνῳ δύσας, ὑπὸθυμιᾶν. Γαυάκιος καὶ κυπαρίσσου πρίσματα δύσας μύρῳ αἰγυπτίῳ λβυκῷ θυμιᾶν. Κινάμωμον, καὶ νάρδον καὶ σμύρναν μύρῳ ῥοδίνῳ δύσας ὑπὸθυμιᾶν.

λβικοῖς ἢ καρπόν. πρίσματα. ἢ χαλβάνην μέλιτι ἀναφυρήσας, ὑπόθυ μιῶν. Αἰγὸς αὐγοῦ δοῦ, καὶ λευκοῦ τερέχες ἐλαίου φάκης δύσας, ὑπόθυ μελιῶ. Φάκης τῆς πτισάνης ἡ δέρμα κόψας λεῖον, καὶ σώλιον καὶ βρύκ ὁ μοῦ λεῖα μέξας τῷ ἐλαίῳ τῆς φάκης ἀνδρὶ ποιήσας, ὑπόθυ μελιῶ. Αἰγὸς αὐγοῦ ἑνὸς ἢ φάκης τῆς πυθίμονος, καὶ κέδρου πρίσματα ὑπόθυ μελιῶ. Βάλβιτον. κόκκος πρίσματα. καὶ ἄσφαλτον ὑπόθυ μελιῶ. Λ' κάθης αἴγειον πίτυος καρπόν, καὶ κέδρου πρίσματα, ἢ μυρσίνης φύλλα ξηρὰς. ταῦτα ποιήσας λεῖα, κύρω τε ὑπὸ βαλανεῖμω δόσας, ὑπόθυ μελιῶ. Ἀρώματα ἐς μύρον ἐμβαλλόμενα ὑπόθυ μελιῶ. Γίγαρτα κόψας λεῖα καὶ κεδρίδες. καὶ ἐρπύλλου πτυὸν ὁ μοῦ μέξας γλυκεῖ ἐφθῷ δύσας ὑπόθυ μελιῶ. Πυελίσκος. Βάλβιτον κεκομμένον, ἢ σησαμῆνον. ὄξους ἡ ἢ μυσυ. τῆς ἐρεβίκ ἡ ἢ μυσυ ἐμβάλων, πυελιῶ βληχρῶς. ἐπὰν ἢ πυελίσκης, φακιον πίνειν, καὶ ἐσφῆν καὶ ἀπιμέν, δοῶναι ἄλλοτον. ἢ ἐπὶ πίνειν οἶνον. τῇ δ' ὑδρῳ αἰν, ἢ κνιν δοῶναι κρατὶ ποτον. τῇ δὲ ἑτέρᾳ διουρητικήν. ἔξεις βους λβικους δύο τέτφασ. τῆς δὲ σταφίδος τέτον, ἐπιχάσ ἢ μυσυ ὕδατος σεσῆναι. ἐπειτα ἀποχάσ ἐς πλὴ πίθελιν θῆναι. καὶ τῷ ὑδρῳ αἰν δοῶναι πίνειν καὶ ἡ λοιπὸν ἐλελίσφακον. καὶ τῆς λίνου σπέρμα τουτέοις ἀμφοτέρους μέξας καὶ ἄλφιτον, διδόναι δὶς τῆς ἡμέρης, σὺν ὄξει καὶ χρῃμένῳ, κοτύλησι τέσσερσιν. ἐλαίκ τέτα ἢ μικοτύλια. αὐτῆς φύλλα ὅσον χεῖρα τελεῖλω. ταῦτα ἐψῆν ἐγχάσ ἐς κρατῆρα θῆρ μὸν πυελιῶ. Ὁ γράκιος θῆρ μοῖς ἐμβὶ δίφρου ἡμιζάσ πόδιν καλύψασ ἱματίοις τῆς αὐτῆς φύλλα ὅσον χεῖρα τελεῖνο. καὶ τῆς μυρσίνης ἡ ἴσον ἐμβάλλων ἐς ὕδωρ, ἐψήσας καὶ ἀποχάσ ἡ ὕδωρ, ἐμβάλλων κεδρῶν ἄχυρα, ἐψήσας ἐμβαλλε ἐς ῥάκος. ἐπειτα τουτέω πυελιῶ. ὁ σὰν δίωνται θῆρ μὸν τα αὐχένα μάλιστα. Ὁ ξος. ἔλαιον. ὕδωρ. μέλι κεράσας, ταῦτα αὐτίζεσον στρόφον. ἐπειτα λαβῶν κυσὶν, χωρέουσαν ὥσει χρέα. ἢ ἀσκὶν ὡς λεπτοδέρματον ἐγχάσ, καὶ περιελίξασ ῥάκει ἐρέᾳ, πυελιῶ. ὀκὼ ταν ἢ διαιρῶν ἡ ῥάκος γίνηται, ἐπειτα περιελίξασ τῆς πίτυος ἐν φλοιὸν καὶ τῷ ῥοῦ τὰ φύλλα ἐμβάλλων, ἐψήσας ἰσχυρῶς, ἀποχάσ τὸ ἡ ὕδωρ, καὶ κεδρῶν ἄχυρα, ἐψήσας ἐμβαλλε. ὀκὼ ταν δὲ σωεψήσης ἐμβαλῶν εἰς ῥάκος, πυρία. Λωτοῦ πρίσματα καὶ κυπειρίσου, ὕδωρ ἐπιχάσ ἢ ἔλαιον ἔψε, ἕως αὖ ξανεψήσης. ἔπειτα ἐμβαλὼν εἰς ῥάκος, πυρία. Λ' ρώματα ἐς ἡ ὕδωρ ἐμβαλλόμενα ἐψήσας ὅσον χείνησ. καὶ τῷ ὕδατι πίτυρα πύρινα ἐψήσας, ἐν αὐτὸν ζόπον κινέσας κόψασ, καὶ ῥάκιον ἐν φλοιὸν ἐφεψήσας ἰσχυρῶς, πίτυρα πύρινα φύρησον τῷ ὕδατι, καὶ παρὰ μέξον ἔλαιον. ἔπειτα ἢ μέσπιον ποιήσας αὐτὸν ὅσον δίχοινικα, σείσας ἐς ῥάκος, πυρία. Κράμβιν καὶ πράσα ἀφεψῶν τῷ χυμῷ ποίησον ἴσον ζόπον. Κεδρῶν ἄχυρα σωεψῶν, ἔλαιον ἐπιχάσ, ἐς ῥάκος σείσας, πυρία. Σφύκιον, ἢ τῆς ἐλαίης τὰ φύλλα ἀφεψῶν, ἐν αὐτὸν ποίη ζόπον πυρία. καὶ ταῦτα σὺ λῶ μὴ Σούλη, ὑγραίνει πυρία, ὡς γίγνηται. λῶ δὲ Σούλη ξηροὺς αὐτοὺς ποιῶν, καὶ ὀβόλους, καὶ ἢ μεσπίας, πυρία. πυρία δὲ καὶ ὀστρακοὺς ἐς ῥάκος σείλιστον, ἢ αὐτοῖς τοῖς ῥάκεσι θῆρ μαλακὸν. καὶ τοῖς φακοῖς τοῖς ὀστρακίνοις, ἡ ὕδωρ ἐγχέων ζεστὸν. προστίθει ἢ πρὸς ἓν τόδε, τῆς ἔριας πλὴ ἐλαίου, κόπτων ἢ ἀφεψῶν ἡν αὐτὸν ζόπον πυρία. Ἢ ὕδωρ ἐπίσσοντες ἐπὶ τῆσι μήνησι, τὰ ἐπιμήνια ἐλάσσω γίνεσθαι, ἢ ἡκιστα, καὶ ὀλίγῳ πλείονος χρόνου. καὶ κνίσκοντες ἐκβήσσοντι. ἔτι δὲ μᾶλλον οὖ μακρῷ πλείον. ἐπειδὰν δὲ οὗτος ὁ χρόνος γίνηται, καὶ διαφθείρῃ, καὶ ὕδωρ ἐπὶ αὐτῇ γίνεσθαι πολύ, ταύτην δὲ χρὴ χαλασκοποιέειν. καὶ τῇ μακρῶν πίνειν, ἕως ἂν κλυσθῇσι αὐχῆσι. ὡς ἐπὶ πολὺ δὲ πρὸ τούτων διαφθείρεσθαι, καὶ ὀβαμβλοῦσθαι. καὶ ἀμαυροῦσθαι ῥέουσιν ἀπὸ μήτρας. ταῦτα δὲ πάσχει, οὐδέν τι μᾶλλον ἐκ πόνου, ἢ ἄλλως. τοῦτο δ' αὖ γνώσις, ὅτι ὕδατος ἐστὶν ἀφάτου τῷ ἐκτυλωθέντι. ὀφθαλμοῦ γὰρ ἡ σῶμα αὐτέων, ἰσχνὸν καὶ ἀφανιζόμενον ταχὺ τελεῖται ὑγραίνεσθαι. λῶ δὲ αὐτῇ μὴ ἡκιστ' ἀρχὰς ἀλλ' ἤδη κινούμενον μὴ διαφθείρεσθαι τε καὶ ἀποπίγνεσθαι. ἢ τι γὰρ ἢ νεφρὸν ἐπιπονοδέει. καὶ ἀλγέει ἀπομόνον ὡς τὸ ἕλκος. καὶ πυρὶ ἡ αὐτῷ καὶ βρυγμὸς λαμβάνει. καὶ ὀδμὴν ἔχει ἐς αὐτὰ τὰ ἀιδοῖα, ἢ πλὴ νεφρὸν γαστρὸς, καὶ τοὺς ἰξύας, καὶ τὸν κοιλίαν. καὶ τῶν ὀσφῦν. ὀξέα τε καὶ ταχέα ἐπιφέρεται ὧδε ἔχει, λύειν χρὴ αὐτῷ θῆρ μὸν. καὶ ὁπὴ αὖ ὀδμὴν λαμβάνῃ τῶν λημάτων πειρώμενος ὅτι μάλιστα προσδέχεσθαι πρὸς τιθέναι. καὶ φαρμάκων πίσσι κεκαυρτήσιον ἡκιστα. διαλιπὼν δὲ χρόνον ὅσον αὖ δοκέῃ σοι καιρὸς εἶναι καὶ πυελίσκοις, προστίθεσθαι τῆς κυκλαμίνου. ἀποθλίσας ὅσον πρὸ, σῦκες ἐς ῥάκος. καὶ τῷ μέλιτι θύων, προστίθεσθαι πρὸς ἡ σῶμα τῶν ὑδρώων. καὶ τῆς κυπειρίσου ἡκιστα ξύσας, καὶ τὴ ξέσμ' αὐτῶν ὕδατι, προστίθεσθαι ὡσαύτως. ἐλάσσω δὲ χρόνον ἢ ὀβδὲ τελεῖσθαι τῶν ὅσω μᾶλλον ὀδύνην ποιέει καὶ ὀβελιαῖ. καὶ μᾶλλω ποιησάμενος ἡμαι τρίνλω, ἡμιθέσθαι. καὶ τῷ ὀδμὴν τῷ ὡσαύτως. καὶ τῶν ποτημάτων πειρώμενος ὅτι αὖ προσδέχεται, πιπίσκειν. καὶ ξυγκοιμᾶσθαι τῷ ἀνδρὶ. ὡς μάλιστα τῶν καιρῶν πειρέοντα. λῶ γὰρ ξυλλαβὼν πλὴ γενὴ, καὶ κύησιν, καὶ τόκον, ὑπενηνεβαίρεται. καὶ τὰ πρόσθεν ὑπ' αὐτῷ ξωὶ αὐτῷ. καὶ ὡσὶ αὖ μάλιστα ὑγιὴς γίνοιτο.

Ἢν σκιρρώθωσιν αἱ μῆτραι, τότε τὸ σῶμα ξηρὸν γίνεται, καὶ τὰ μιλωνία κρῆπτεται. ὀκὼ ταν δὲ προφανῶς ἀπὸ λόμος, καὶ ἢ γονὴ οὐ γίνεται τούτου τῷ χρόνου. λῶ δὲ καὶ ἐσταφάτης ἡν ὀδὲκτυλον, ξηρὸν ἡ σῶμα εὑρήσεις τῶν μητρέων. ὀκὼ ταν ὡσὶ ἔχῃ, τῆς κυκλαμίνου χρὴ τελεῖν τε καὶ ἄλας

καὶ ἄλλος, καὶ σύκου ὠμοῦ μέσγοντα καὶ ἀφεψοῦντα μέλιτι, προσιβάλλε. καὶ πυριήσιος, κλύζειν τοῖσι ἡμιβαρτηρίοισιν. ἐσθέτω δὲ πλὼ λινοζώστιν, καὶ κρόμμυα ἐφθὰ, καὶ ἐν χυλῷ, ἐσφέτω. καὶ βδρ μοῦ λουέσθω. Ἢν σμερδωλέωσιν αἱ μῆτραι, τότε ἐπιμήνια κρύπτεται, καὶ ἡ σὰρξ αὐτέων ξυμμύει. καὶ οὐ κνίσκεται. ὅταν ὧδε ἔχῃ, λῷον ἐστράσθαι τῷ δακτύλῳ, ὥστε ἡ σὰρξ ὑπὸ καὶ ἐν δάκτυλον οὐκ ἐόησι. καὶ πυρὸς αὐτῷ λαμβάνει, καὶ ἐρυγμός. καὶ ὀδυνᾶ ἔχει πλὼ νεαίρεσθαι γαστρὸς, καὶ ἐν κοιλίῃσι, καὶ παῖς ἐξύλε. πάσχει δὲ τοῦτο, ὧν σὰρξ ἀφεθεῖσα σκληρὴ ἐμβρύου. ἔστι δ' ὅτε καὶ ἐκ τόκου γίνεται. πολλάκις δὲ καὶ ἄλλως. ἐκπίπτει ὧδε ἔχη, λούειν χρὴ ταύτην, πολλῷ καὶ βδρ μῷ, καὶ πυριᾶν. ὅταν δὲ νεόλουτος ἢ νεοπύρετος ἢ, πλὼ μᾶλλον κινδυνεύει, ἀναστομοῦν καὶ ἀνθρώπειον τὸ σῶμα αὐτέων. καὶ τῷ δακτύλῳ ὥσαύτως· μὴ προσιβάλλειν ὡς πόρρω ὧν τῆς πρόσθης γίγνεσθαι. καὶ τὴν ποτηρίστων ὡσαύτως πιπίσκειν. καὶ βδρ ἀπὸ βύσσου ἐν αὐτὴν τρόπον, ὡς πόρρω καὶ πρόσθεν. Ἢν αἱ μῆτραι πρὸς τὰς πλευρὰς προσπίπτωσι, βλεπτὸν καὶ ὀδυνᾶται πλὼ πλευρὸν, οἷ στρέφεται. μὴ ἀπόμοιον ποιεῖ ὡς πόρρω ἔλκος. καὶ πυρετὸν ποιεῖ. καὶ δύσκοιλος πόρρω πλὼ μανίη εἶναι. καὶ ἀπὸ τοῦ. μὴ φυγὴ γίνεται. καὶ τὰ ἐμμήνια ὀλίγα οὐ προφαίνεται, σπάνια δὲ προφαίνεται, ἴσχεται. τότε δὲ γλυκόμοια ἀναδύεται τι καὶ ὀλίγα, ἢ ἡμικύα, ἢ μὴ πρὸ τῆς ἡ γονὴ γίνεται, τουτέου τοῦ χρόνου. ὅταν ὧδε ἔχῃ, φάρμακον χρὴ πίσσαι ἡμίπαν ἐλατήριον, καὶ πίσσας αὐτῷ πολλῷ μὴ βδρ μῷ, καὶ τὴν χλιασμάτων ὅ τι αὖ μάλιστα προσδέχηται, προσοχεύειν καὶ προσιβάλλειν, ὑφ' ὧν ἡμιβαίρεται αἷμα. καὶ λίνου σπόρμα φύξασθαι καὶ πήξασθαι. καὶ σίσιος, καὶ τὴν μυκάνων τὴν λάβδικὴν, καὶ ζειὴ ἀλφίτοις λεπτοῖς. καὶ τι ῥοῦ ἀγγείου, τοῦτο ξέσαι ἐν ῥοῦπτον καὶ πλὼ ἄλμυλον, ταῦτα μίσγειν τῷ τυροῦ λίνῳ, οὗ δὲ τὴν ἄλλων. τὴν δὲ ἀλφίτων ἑώλων ἀνάλπτων, νῆσει δίδου πίνειν τὸ οἶνον. ἐσφόρης δὲ κυκεῶσαι παχὺ μέλι ἐπιχέων, δίδου. μὴ τὴν πομάτων ὁ, τι αὖ μάλιστα προσδέχηται, πιπίσκειν καὶ πυρὸν πυκνά. τῷ βδρ μῷ δὲ αἰωνᾶ. τῇ κυρτῇ θούχῃ μαλάσσοντα ἀποθλίβειν ἀπὸ τῆ πλευροῦ. καὶ ἀναλείβειν τὸ πλευρὸν, τουτέου πλατεῖν. καὶ γαλακτοποτεῖν, τὸ βόειον γάλα ὅτι πολιώτερον ἐφ' ἡμέρῃσι πλειοτέροισι. σιτίοισι δὲ χρᾶσθαι, ὡς μαλθακωτάτοισιν. ἢ δὲ νοῦσος, ὥσῤ χρή τε καὶ βαπτώδης. καὶ ὀλίγαι καὶ μελεδαινόμεναι διαφθείρουσιν αὐτήν. Ἢν τὸ σῶμα ξυμμύσῃ, γίνεται ἰχῶρες, ὡς πόρρω ἐρυσίπελον. καὶ ἰὼ ἐσαφάσασθαι τῷ δακτύλῳ, ὥστε σκληρὸν καὶ ξυμπεφαμμένον. καὶ ἐν δάκτυλον οὐκ ἐόησι. καὶ τὰ ἐπιμήνια ἀποκεκρύφασται. καὶ πλὼ γελὼ οὐ δέχεται τουτέου τοῦ χρόνου. μὴ ὀδυνᾶ ἔχει πλὼ νεαίρεσθαι γαστρὸς, καὶ πλὼ ὀσφύος, καὶ ἐν κοιλίῃσι. ἔστι δ' ὅτε καὶ ἄνω προσίσταται, καὶ πνίγει. ὁκόταν οὕτω ὧδε ἔχῃ, φάρμακον πίσσαι ἡμίπαν. καὶ λούειν πολλῷ καὶ βδρ μῷ. καὶ προσιβάλλειν ἀπὸ μαλθάσσει τὸ σῶμα. καὶ πλὼ μᾶλλον κινδυνεύει, καὶ ἀσαρκότατον. καὶ ἐν δάκτυλον ὥσαύτως, καὶ αὐανῶν. ὁκόταν οὕτω μαλθακὴ ἢ, προσιβάλλειν, ὁκόσον κινδυνεύει αἷμα. καὶ τὴν ποτηρίστων διδόναι πειρώμενον, ὅτι αὖ προσδέχηται. καὶ πλὼ κρατέειν ἑαυτοῦ. καὶ ἐν χυλοῖσι ἐσφέτω. Ἢν πορρωλεξαίνεται αἱ μῆτραι, καὶ τὸ σῶμα αὐτέων λεξέον γίνεται. καὶ τὰ ἐπιμήνια αὐτῇ, τότε μᾶλλον κρύπτεται, τότε δὲ προφαίνεται οἴχεται. καὶ οὐκ ὀμοίως γίνεται, ἀλλὰ ἡμικύα τε καὶ ἐλάσσω, ἢ πρὸ τοῦ. καὶ ἡ γονὴ οὐκ ἐπίνεται. τουτέου τοῦ χρόνου, καὶ ὀδυνᾶ ἔχει πλὼ νεαίρεσθαι γαστρὸς, καὶ τὰς ἰξύας, καὶ πλὼ ὀσφύος, καὶ ἐν ἰσχίοις, καὶ ἐφέλκεται αὐτό. ὁκόταν ὧδε ἔχῃ, φάρμακον χρὴ πίσσαι ἐλατήριον. καὶ λούειν βδρ μῷ καὶ πυρὸν. ὁκόταν δὲ νεοπύρετος ἢ νεόλουτος ἢ, ἐν δάκτυλον ἐσαφάσασθαι, ἀποβουνᾶν καὶ περιβάλλειν τὸ σῶμα τῷ μυρέων. καὶ ὑποθυμιᾶσθαι τὰ ὠώδεα. καὶ τὴν ποτηρίστων δίδου περιώμενος, ὅτι αὖ μάλιστα προσδέχηται. σιτίοισι δὲ χρᾶσθαι μαλθακοῖσι. καὶ σκόροδα ἐσθιέτω, ἐφθὰ καὶ ὠμά. καὶ τῷ αὐσῆρι συγκομιζέσθω. καὶ ὠὸν τῷ ὑγιέος ἰχίου, ἡκτὶ κεκαῦσθαι. ἐν δὲ ἕτερον πυρηνάσθω. ἢ δὲ νοῦσος, ἀνασκολόπισις. Ἢν πρόσθωσιν αἱ μῆτραι, ἢ τι γαστρὸς αἱρέεται καὶ φυσᾶται καὶ αἱ πόδες οἰδέουσι, καὶ τὰ κοῖλα τῆ προσώπου. ἢ χροιὴ δὲ ἀεὶ σὺς γίνεται. καὶ τὰ ἐπιμήνια οὐ γίνεται τουτέου τοῦ χρόνου. καὶ ἀσθενεῖ. καὶ ἀλύει. καὶ ἐκπίπτει αἰεί. ἢ προσίλθη, ἐς πλὼ ὀρθὸ ποιέειν αὐτὸ ἴσχει. καὶ ὅ, τι αὖ φάγῃ ἢ πίῃ, λυπεῖ αὐτήν. καὶ στένει τι καὶ ἀνασκολόπισις μᾶλλον, ἢ πρὶν φαγεῖν. πολλάκις δὲ καὶ πυρέσσει. ἐκπίπτει ὧδε ἔχῃ, φάρμακον πίσσι ἡμίπαν, καὶ τῷ βδρ μῷ λούειν, μὴ πυρεσσῶ. διαλιπὼν δὲ χρόνον τινὰ, προσιβάλλειν ὑφ' ὧν ἡμιβαρθεῖν, καὶ δηχθῆναι. πυρεσσῶ δὲ ὡς πυκνότατα. ὅλον σῶμα. τότε δὲ καὶ κάτω τὰ αἰδοῖα ὑποθυμιᾶσθαι τὰ ὠώδεα. κάτω δὲ τὰς ῥῖνας, τὰ ἡμικράνια. καὶ ποτήματα δίδου, ὅσα ἡμιβαίρει ὑσδρᾶσθαι καὶ ἐλάσσοις. μὴ πλὼ λινοζώστιν ἐσθιέτω. καὶ ὁ γάλα πινέτω, ὡς πόρρω ὧδε τὸ πλευροῦ ἱέρηται. ἢ δὲ νοῦσος, χρονίη. Ἄλλη βδρπεία. Ἢν βρομοδιδῶσι αἱ μῆτραι ὁ σῶμα αὐτέων γίνεται, οὐ ἐρέβινθον μέσον. καὶ ἐν ἐσαφάσασθαι, ὥστε ὧδε ἔχειν. καὶ τὰ ἐπιμήνια ὁ γίνεται. οὐ δὲ ἡ γονὴ ἡκτὶς κάτω. πάσχει δὲ ταῦτα μάλιστα ἐν ὧδε ἔχῃ, τῆς κυκλαμίνου ὁ φλοιὸν τοῦ ἐλαίου πίσσειν, μὴ σκόροδον, μὴ ἄλλο. μὴ σύκα. μὴ μέλι ὀλίγον. τούτων τελέως μὴ ξυμμίσγειν πολίοισι ξάλασιν, προσθεῖναι πρὸς τὸ σῶμα τ μυρέων. μὴ τὴν ἄλλων προσθέτων τὴν μυρέων τὸ προσῆκον τι, ὁκόσα ὑπλαδὴ ὀδμέα ἔχει. καὶ ἐσθιέτω καὶ ὑφ' ὧν ἡμιβαίρεται αἷμα. καὶ τὴν ποτημάτων διδόναι, ὅτι μὴ ὑσδρᾶς ἡμιβαίρει, καὶ

Opera omnia (texte grec) - page 205 sur 480

πρὸ ἐξόδου πόσιος, ἢ πρὸ ἀριστοποιΐης ἢ ὑμοίως, διαξύειν τὸ στόμα τῷ μήδεϊ. Ἢν πε-
ριεργάζωσιν αἱ μῆτραι, πάντα ἐπιμήνια οὐ γίνεται. ἢ ἢν γονὴν δεχθῇσι, ἐκπίπτει. καὶ ὀδὼν ἢ ἔχει πὼ νέαιραν
γασδρὸς, καὶ τοὺς ἰξυοὺς, καὶ τοὺς κοιλώνας. καὶ λῶ ἐσαφάσας τῷ δακτύλῳ, οὐκ ἂν δύναιτο τὸ σῶ-
μα τοῦτο θίγειν τῆς μήδεως, ἀλλ' ἀνακεχώρηκεν ἰσχυρῶς. ὀλόπαν οὕτως ἔχη; φάρμακον χρὴ πίσσι,
ὑφ' οὗ κριθαίρεται ἄπω καὶ κατω, κάτω δὲ μᾶλλον. καὶ πυελῶν τὸ, τε στόμα καὶ τοὺς μήδεα· ὡς μάλι-
στα. καὶ λούειν τῷ θερμῷ, δὶς τῆς ἡμέρης. καὶ τῆ ποτηρίστῳ, ᾧ, τι ἂν μάλιστα προσδέχηται,
πειρώμενος δίδου. καὶ ξυμβούλευε τῷ ἀνδρὶ, ὡς πυκνότατα. καὶ πὼ κρούειν ἐάτητο. Ἢν μὴ
κατὰ χώραν μένωσι κινηθεῖσαι αἱ μῆτραι, ἐάσας δὲ προσωπὶ πίουσι ὀδὼν ἂν περέχωσι, ἢ ἀφανὲς
γίνεται. ὅτι ἢ ὕβρίχωσιν ὡς πρὸ ἐσόδου· ὀκόταν μὲν ὑπὸ ἢ κατα κειμένη τύχη, κατὰ χοῖλα μένουσιν.
ὅταν δὲ ἀνάστροφος ἐπικύψῃ, ἢ ἄλλο τι κινηθῇ, ὕβρ χίνεται· πολλάκις δὲ καὶ ὀδυνέλιν ἔχουσι· ταύτην
χρὴ ὡς τάχιστα μάλιστα, ἢ πνιγώδεα, καὶ μὴ κινεῖσθαι· ἢ πὼ κλίνειν κάτω πρὸς πόδας ὑφηλοτέρην.
καὶ τοῖσι αὐτοῖσιν χρῆσθαι, ὡς πρὸ σὺν τοῖσιν ἐπάνω. ἢ τοῖς σφυφλοῖσιν ἀλοιᾶσθαι. καὶ ὑπὸ μέλιτι τὰ
κακώδεα. ὅταν δὲ τὰς ἡίνας τὰ ὀδώδεα· ἢ τῷ ῥοιῶν ὀζῷ τῷ ὁμφαλοῦ ζώσαντα, μέτην πίσσαν χλιή-
ναντα σὺν ὄπῳ, ἢ τῆς αὖ μάλιστα αἰρομένῃ· καὶ μὴ πίεζον λίαν προσιθεὶς ὡς προσωτάτω. ὀκόταν δέ τι
προσίῃσιν ἐκ τῆς ὀσφύος ἐπὶ τὰ αἰδοῖα ἐπὶ τὰ ἰσχία, ἢ ἐπὶ τὰ μηρία, ἀκάλαφα ὡς αὖ μάλιστα, ἀλλὰ μοῦνα
ἢ ποιέη· ῥοδίνῳ. καὶ τῆ μηκώνου ξυὺ τῷ πυρῷ, καὶ τοῖσιν ἀλφίτοισι πιπίσκειν, ὡς πρὸ σὺν τῆ
πρὸς ἡλκύρῳ προσπλάσει χλωραπίῳ. Τῆ ποτηρίστῳ πειρώμενος ὅτι αὖ μάλιστα προσδέχηται
πιπίσκειν· σιτίοισι δὲ ὡς μαλβακωτάτοισι χρᾶσθαι· ἢ μετὰ ἀφροδισίων ὡς ὅτι μάλιστα κοιμᾶσθαι. Ἢν
ἀνακάμψῃ ὁ στόμα τῆς μήδεως μᾶλλον ἢ ὡς πέφυκε, τότε τε ἐπιμήνια γίνεται πλείω. καὶ κακίω. καὶ
ὑγρότερα. ἢ ὅταν πλείστος χρόνου. ἢ ἢν γονὴ αὐτῆς οὐκ ἀπίῃ ἐκτός, ὁ δὲ ἐμμένῃ, ἀλλὰ πάλιν ἐκχεῖται
ἐξω. ἢ ἢν ἐσαφάσῃς τῷ δακτύλῳ ὁ στόμα τῆς μήδεως εὑρήσεις ἀνακεχυνές. ἢ ὀδὼν αμὲν αὐτὴν
λαμβάνει τὸ τῆς ἐπιμηνίου. ἢ πυρηνώδης, καὶ ῥίγος, καὶ ὀδὼν ἢ ἔχει πὼ νέαιραν γασδρὸς, καὶ τοὺς
κοιλώνας, ἢ τοὺς ἰξυούς· παρέχει δὲ ταῦτα μάλιστα μὲν, ὅταν τι σὺν αὐτῇ χυθῇ, καὶ διαφθαρῇ σαπη-
πόν· ἔχουσι δὲ ἢ ἐκ τόκων· αἱ δὲ ἢ ἄλλως· ὀκόταν γοῦν ὧδε ἔχῃ, φαρμακον χρὴ πίσσινον, ὑφ' οὗ ἄπω
κριθαίρεται. ἢ ὀκόταν ἢ ὀδὼν ἔχῃ τῆ χλιασμάτων προσιθέναι. ἢ τῷ θερμῷ λούειν. ἢ διαλιπὼν
κλύζειν, ὡς πρὸ ὧδε τῆς προτεθείσης χλωραπίου. ἢ τῆ ποτηρίστῳ διδόναι, ᾧ, τι ἂν μάλιστα προσ-
δέχηται· ἢ ὑπόθυμα μίκη, ὁκοῖσι ξηραίνει. ἢ τῆ πολυπόδων ἐάτητο. ἢ πὼ λικνίζοντα. Ἢν λίαν
θέωσιν αἱ μῆτραι, τότε τε ἐπιμήνια πλείω γίνεται, ἢ κακίω. καὶ ὑγρότερα. ἢ πυκνότερα. ἢ ἢν γονὴ
αὖτις ἐμμένει, ἀλλὰ πάλιν ἐκβρύχῃ. ἢ λῶ ἐσαφάσας τῷ δακτύλῳ, ὀφθήσεται ὁ στόμα λεῖον. ἢ ὀδὼν αμὲν
αὐτὴν λαμβάνει τὸ τῆς ἐμμηνίου· καὶ πυρηνώδης. καὶ ῥίγος. καὶ ὀδὼν ἢ ἔχει πὼ νέαιραν γασδρὸς, ἢ
τοὺς ἰξυούς, ἢ τοὺς κοιλώνας· μάλιστα μὲν λῶ τι σὺν αὐτῇ διαφθαρῇ σαπῇ, ἢ ἐκ τόκων, ἢ ἄλλως· ὅταν
ὧδε ἔχῃ, θερμαίνειν χρὴ, ὅκου δὲ ἢ ὀδὼν ἔχει· ὡς πρὸ ἐπὶ τῆς προτεθείσης γλωραπίου. Ἢν καὶ μή-
τραι κατὰ χώραν μένωσι, ἢ ἰσχίον ὀδὼν ἢ ἔχει, ὀξέα τε καὶ ἀπόρχη, καὶ τοὺς ἰξυοὺς, ἢ τοὺς κοιλώ-
νους· ἢ σκέλος ἐπισκάζει. ὀκόταν ὧδε ἔχῃ, φάρμακον χρὴ πίσσι ἐλατηρίου. τῆ δὲ ὑσδρᾷ ὑπόθυ-
μα ἐλῶ· τί τε κεδρίδων χοίνικα δύο, ἢ ἐλαίης φύλλα κατα κνήσας πυκνά· ἢ κνήκος κατα κόψας ἢ
σίπυος· ἢ ὑοσκυάμου δι πέπα χοίνικες, ταῦτα μίξας ἢ ἐλαίῳ ὧδε ποιήσας ὅσον ἢ μικτὸν τὴλικον ὀβε λὸν,
ὑπόθυμα μίκη ὧδε τεσσερσὶ ἡμέρῃσι, τρὶς τῆς ἡμέρης. τῆς δὲ νυκτὸς, χάλα βοὸς, ἢ μέλι ἢ ὕδωρ
πινέτω. ἢ τῷ θερμῷ λουέσθω. Ἢν ἐς πὼ κεφαλὴν ζάπωσιν αἱ ὑσδραι, σπόγγον τρῆ· τοὺς φλέβας
τοὺς ἐν τῇ ῥινὶ, τοὺς τε κάτω τοὺς ὀφθαλμοὺς ἀλγεῖν δοκεῖ· ταύτην χρὴ λούειν θερμῷ πολλῷ, ἢ κα-
τὰ τ' κεφαλῆς· δύφλω τε ἢ μυρσίνῳ σὺν ὕδατι σὺν τῷ ὕδατι· ἢ ῥοδίνῳ μύρῳ πὼ κεφαλὴν ἐγχρί-
εσθω. καὶ ὑπόθυμα μικάσθω τὰ ὀδώδεα. καὶ πὼ κρόκῳ ἐάτητο, καὶ ἐν χυλοῖ ἐπιφερέτω Ἢν ἐς
τὰ σκέλεα καὶ τοὺς πόδας ζάπωσι, γνώσῃ σὺν τῷδε· τοὺς μεγάλους δακτύλους τῆς ποδὸς, ὡς τάχιστα
κάτω τοὺς ὄνυχας. καὶ ὀδὼν ἢ ἔχει τὰ σκέλεα ἢ τοὺς μηροὺς· ὀκόταν ὧδε ἔχῃ, χρὴ λούειν αὐτὴν, πολ-
λῷ καὶ θερμῷ· καὶ πυελῶν, ᾧ, τι ἂν μάλιστα προσδέχηται. καὶ ὑπόθυμα μίλτου τε καὶ κηκώδεα. καὶ τῷ
μήρῳ τῷ ῥοδίνῳ ἀλείφεσθαι. Ἢν γυνὴ ὑσδρᾷ ἀλγέη ἀστιοῦσα, καὶ πυρὸς αὐτὴν, καὶ ῥίγος
λαμβάνῃ, μήκωνος λευκῆς, ὅσην πεμπτὴν μέρος ἢ μεχοινικίου, καὶ κισθίου κηροῦ· ῥ ἴσον, καὶ τυ-
ροῦ ἀλγέου ὅσον ἢ μεχοινικα ξύσας, ὁμοῦ τε μαλθάξασα (ὧδε δὲ ποιέειν ἐλαίῳ, ἔπειτα ἐψήσας, διδόναι
ἐνφανέα. Ἢν ἐκ τόκος ῥοὺς λαμβάνῃ, ἢ τὰ σπλάγχνα ἐν τῇ γαστρὶ μὴ ἐμμένῃ, ἀσταφίδος χρὴ μελαίνης
καὶ ῥοιῆς γλυκείης τὰ ἔσω ξύψαντα, καὶ ὀβολοὺς πέντε οἴνῳ μέλανι, χλιερῷ, τρία ἐπέχουσαν ἄλ-
γεινον· καὶ ἄλφιτα πυρῶν πεφρυγμένα ἐπιπάλλων, κλύζεσθαι ὕδατος πολλοῦ, ὅδε πίειν. Ἢν αἷμα
ἐμέῃ ἐκ τόκου, τῆ ἢ πατὸς ἢ σύριγξ πίπτουσι, καὶ ὀδὼν ἐς τὰ σπλάγχνα φοιτᾷ, καὶ πὼ κερ-
δίλω, καὶ ἄπω τοὺς· ταύτην χρὴ λούειν, πολλῷ καὶ θερμῷ· καὶ τῆ χλιασμάτων, ᾧ, τι ἂν μάλιστα
προσδέχηται· καὶ πιπίσκειν ὄνου γάλα, ὡδὶ ἡμέρας πέντε· μετὰ δὲ τοῦτο πιπίσκειν
Cοὶς μελαίνης, ἢ σὺν τύρῳ ὧδε ἡμέρας τεσσερσίκοντα. ἐς ἢ πὼ ἐπιδῷσι, σώσας μὲν ζῆται τὸν πιπίσκει.

ἢ δὲ νοῦσος

ἢ ἐς νοῦσος ἐπικίνδυνος. Ἢν γυνὴ ὀξὺ παλαιοῦ μὴ κυήσασα ἢ ἐπιμηνίων ἐμφανεμένων ὀκὼ τάχιστα ἢ διτταίη ἢ τεταρταίη, συμπείλιον λεῖον τρίψας, δύεις μύρῳ εὐώδεϊ ἀκράσσοι ζωμὸν προσίβει. ὑπὸ ἐχέτω κείμενον ἡμέρας φέρε. τῇ δὲ δευτέρῃ ἐξιοῦσα ὕδωρ χολιῶδες, καὶ οἷον ῥάκεα ἐπῆεν, δύεις ἐλαίῳ ῥόδινον καὶ ἀκαλήφους προσίβει. καὶ ἐχέτω ἡμέρας φέρε. τῇ δὲ ἐπιοῦσῃ αὖθις ξυμπλύνεσθω. Λίνεα ἢ ἐκ τούτου τοῦ ἡμέρεω ὅσον ὀβολὸν μίξας λεπτὰ καταβρέξας τε οἰνῷ λευκῷ ὡς ἥδιστῳ τὸ νύκτας, ἔπειτα ἀπαθήσας χλιαίνων οἰνῷ χυλιδίῳ, ἐφιεὶς ὡς μαλθακώτατον ἐμβάπτων ἢ μὲν προσίβεσθαι, ἢ δὲ ἀφαιρεῖσθαι. Ἢν βούλῃ ὑσδᾶσθαι καθῆσθαι, πρῶτον μὲν χρὴ ὑπνῶσθαι μάλιστα κενεοῦσθαι ἐλαίῳ δελβομένῳ, ἔπειτα ἀνθράκων τῇ ὑσδᾶσθαι οἷος χρὴ κρέσσον ἐλθεῖν, κενεοῦσθαι ὀζυθέλεα σμύρνης. ἢ δὲ κενεὸν εἶναι, ὅσον χρέα. καὶ καθεψέων σποδοῦ πα. ἐπεισδὺν δὲ ἐφθὰ ἢ, ἀκροχολίαισι καταθιήτω. ἢ τὸ ζωμὸν ἐπιβρόφεσθω. τῇ δ' ὑσδᾶσθαι, λιβανωτοῦ. ἢ γλήχωνα λεῖον ποιήσας ἀκαλήφους μίλτῳ ἐρεώ ἀκαπνοῖ ζέων, προσίβει, ὡδὶ φέρε ἡμέρας. Ἢν δὲ ἐς πὼ ἔσῃσιν φαπῶσι, καὶ τὰ ὑπογώματα κωλύωσιν ὑπογορεῖν, ὀδώσαι ἔχουσι τὴν τε ὀσφῦν, ἢ πὼ νειάτων γαστρός, ἢ τοὺς ἰξυάς. ὀκόταν ὦδε ἔχῃ, λούειν χρὴ αὐτίκα, τῷ θερμῷ. ἢ πυελίῳ πὼ ὀσφῦν. ἢ ὑπεθυμίην τὰ κεκαθάρθαι. ἢ προσίβεσθαι ὀκόσα κενεώσει τε ἢ ἐλαύνει τοὺς ὑσδᾶσθαι. ἢ πιπίσκειν ὅ, τι αὖ μάλιστα προσδέχῃ. Ἢν ἐλκωθῇ ἡ στόμα ἢ φλεγμήνῃ, σμύρναν ἢ στέαρ χήνειον, ἢ κηρὸν λευκὸν. ἢ λιβανωτὸν ἢ σάλατιον θεῖξαι, τῆσιν αὐτῷ πὼ γαστρὸς μέξαι, καὶ λεῖα ποιήσας ὡς ἐρεῶ ὡς μαλθακώτατα προσίβεσθω. Ἢν τὰ ὑσδρα μὴ δύνηται ἀποφυγεῖν, παραχρῆμα μὲν χρὴ ἀσιτεῖν. ἄγνου δὲ τὰ πέταλα λεῖα ῥίψαντα ἐν οἴνῳ ἢ μέλιτι, ἕλκειν ἐπιχέαι ἀσαλαιέα, ὀδοῦσι πιεῖν, ὅσον κοτύλιον. Ἢν φλεγμήνωσιν αἱ ὑσδᾶαι τῆς ἀκτῆς τὰ φύλλα ὡς ἀπαλώτατα ἐν πυρῷ κεμένοις ἐψήσας σταφισαγρίοις ἀκροχολίαισι ὀδοῦσι ἐφεῖν. Ἢν μετὰ κινηθῶσιν αἱ μῆραι, κλυσὸν ὡς ξηρότατον ῥίψας, καὶ λειότατον ὀνίσας ἐς ὀθόνιον προσοίγειν λιπαρὲς, καὶ προσφορέειν ἄλλο μηδέν. πιεῖν δὲ διδόναι πυροὺς προκωιάσαι. ἢ μὴ κωφὰ ὀπῶν. ἢ ἐλελισφάκου. καὶ κυπρίου, καὶ ἄνησον. ταῦτα ῥίψας λεῖα, δύεις οἴνῳ, ἢ τῇ κυρηβίων τῇ ἀπὸ τ' κειρέων, διδόναι δὶς τῆς ἡμέρης ἐφ' ἑκάτερον ἢ μικτύλιον. Ἢν τε ἐπιμήνια μὴ γένηται ἐν τῷ καθεστηκότι χρόνῳ, κράμβης πίταλα, ἢ πήγανον ξίφας λεῖα. ἔπειτα ἄχυρα ἀπὸ τ' κειρέων ὅσον χοίνικα ἑφθέξαι ὡς αὐτίκα πιεῖν, ὀξυθείασιν. ἔωθεν δὲ ποιήσας ὅσον καταύλην διέναι πὼ κράμβην, ἢ πήγανον. ἕλκειν αὐτοῖς ἐπιχέαι ἢ ἀπὸ ταράξεως δίκαια πιεῖν. ἔπειτα πουλυπόδιον πίξαι ἐν οἴνῳ λευκῷ, ὃς φαγεῖν, ἢ ἐν οἴνῳ ἐκπιεῖν. ἢν δὲ βούλῃ τῆσι ἐχθύων ἐψῶν τῇ ὠμοφαγέστατον, διδόναι ἐσθίειν, ἢ ἐν ζωμοῦ ἐμφανέα. Ἢν ἀφθόνως τὰ αἰδοῖα, μύρα ἐψήσας ἐν οἴνῳ, διακλυζέσθω αἰδοῖα. ἔπειτα ἐρινὸς γλυκείης αἰδία ἐψήσας ἐν οἴνῳ, ἢ σμύρνης ἢ ἐρυθρὸν ὁμοῦ μίξαι, δύεις οἴνῳ, ὀβολὸν ἐμβάπτων, προσίβειν. Ἢ σχαπόμενα λάβῃ τῆς σκύλης ἀπὸ τὰ μὲν ἐν σώματι ἐν πυθμένα, ἐπιθεὶς αὐθημερὸν, περίδες τῇ σκύλῃ τῆς μυρσίνης ὠδὶ ἐν πυρὶ ἐπιπάσσεις. ἐσθιέτω πὼ σκύλην. ἢ ὑδέσθω ἐς ἀιδοῖα ἐν ἄκρεα τῆς σκύλης. ὡς ἐσωτάτω, ὅκως αὖ ἡ ἀτμὶς ὡς τάχιστα ἐς τὰ αἰδοῖα ἀποπέμπηται. καὶ τὴν ὑστερικὴν ποτημάτων, διδόναι νήσει. Ἢν δὲ ἐς πὼ καρδίαν προϊσταμένας πνίγωσιν αἱ ὑσδᾶαι ἢ μὴ ἀφίσῶνται, πρόσου ἡμέρην ῥίψαν. ἢ γλήχωνος δύεις ὕδατος κυάθοις ἴσαι. καὶ ὀξέος λευκοῦ κυάθου. καὶ μέλιτος ῥίπα μέδει κυάθου, χλιαίνων. νήσει δίκαιον ξυμφανέειν. Ἢν ἐκ τόκου ἢ ῥωσμοῦ ἐίνος λαμβάνῃ, ἀρκεῖ ἡμέρην ἢ ἐλελισφάκου ὁμοῦ ῥίψαν, δύεις ἐς ὀξέος λευκοῦ κυάθου. ἐπιχέαν τε ὠδὶ οἴνου λευκοῦ κεκραμένου κύλικα, καὶ τυλίξαν, ἔασον κεῖσθαι. ἔωθεν δὲ ἀπαθήσας, χλιήνας πιεῖν δίκαιον ἰῶ αἰμάσσων αἰ μῆραι, ἢ ἰῶ ἄπυος ἐπιεῖν τῇ νηδύϊ ἢ πόνος ἢ ἐλελισφάκου ἢ κυπρίου κόψαν τε ὠδὶ καὶ τὴν νύκτα ἔωθεν ἀπαθήσας, ἢ καθαρὸν ἐς χύτλην ἐγχέαν, κέρνα πέρνα ἐμβάλων, καὶ ὄξος λευκὸν ὅσον κυάθου, ἐπιχέαν ὅπου σιλφιόεν ὅσον κυάθου, ἐμβαλὼν ἢ ἐλάσας δύω μύτρου δίκαιον ξυμφανέειν. Ἢν σὺ τοῖς αἰδοίοις δυσοσμίην ᾖ, καὶ πέων ἐπέηται, ἢ ὀδμὴν ἔχῃ, πὼ μὲν ὀδμὴν παύσει, σιλφίου ἡμέρης σὺν οἴνῳ διδόμενος νήσει. πὼ ἢ δυσοσμίην, ἀπόσον ἦν αὖθις τόπον διδόμενον. ἢ δὲ κέσκα χρὴ ἀποτάμνειν. Ἢν ἕλκεα ἐπέηται σὺ τοῖς αἰδοίοισι. καὶ ξυσμὸς λαμβάνῃ, ἐλαίης φύλλα ἢ κλεσοῦ, καὶ ὄξους. καὶ ῥοιῆς γλυκείης ξύλον, σὺν οἴνῳ τι δύεις παλαιῷ, ἔπειτα λαβὼν σάκρικα ποτεινίλου προσθεῖναι ἢ κλυσάζειν τοῖσι φύλλοισι. ἢ ἐχέτω πὼ νύκτα. ἔωθεν δὲ ὑγιέλομαι μυρσίνῳ σὺν οἴνῳ ἀφεψοῦσι τῷ οἴνῳ, διακλυζέσθω τὰ αἰδοῖα. Ἢν πὼ γονὴ μὴ δέχηται ἢ γυναικείων κατὰ φύσιν γινομένων, ἢ μὴ γίγνεται πρόσθεν τοῦτον γένηται. γινέσθω δὲ ἢ ὑγ ἄλλων. γνώσιος δὲ τόδε. ἢν ἔσω φάσγανον τῷ δακτύλῳ, ἄψῃ τὸ πρόσλημπτος. ταῦτα χρὴ πρόσθεμα ποιήσαντα, ἐρυθρὸν καὶ ἀνθος χαλκοῦ, μίλτου δύεις, ὀβολὸν ἑρδανίδος προσθεῖναι ὡς ἔσωτάτω ἐχόμενα ὀδόντος ἀκρεος. Ὁκόταν γονὴ ὑγ ἄλλη πὼ μυρσίνῳ σὺν οἴνῳ ἀφεψέων, τῷ οἴνῳ χλιηρῷ κλυζέσθω. Ἢν ἄσθματα λαμβάνῃ γυναῖκα, θεῖον ὅσον κύαμον, ἢ ἡμέρης μίαν. ἢ ἔσον, ἢ πήγανον. ἢ νυ μέγιστον αἰθιοπικοῦ, ταῦτα ξίφας λεῖα. ἢ δύεις σὺν οἴνῳ πίνειν δίκαια νήσει. δίει δὲ ἢ τῇ σιτίων ἀπέχεσθαι, ἢ μὴ πυκνὰ ἐσθίειν. Ἢν πίκτωσι ὑγιαίνωσιν, ἢ παρὸ ὀΐες ἢ αἶγες ἐς πίφρην ἐγκρύψας, διδόναι ἐσθίειν ζωρότερον ὠδὶ πάσης ἡμέρης. ἢ οἴνου πίνεσθαι παλαιοῦ. Ἢν τὰς ἰξυάς ἀλγέῃ, ἄνησ-

σον. καὶ κύμινον αἰθιοπικὸν πινέτω. καὶ θρῦμῶ λουέσθω. καὶ ἀπόθρυμον πινέτω. Ἢν τὰ ἐπιμήνια κίνητται, ὄξος καὶ νίτρον καὶ σταφίδας, καὶ λεῖον ῥίψας, καὶ ὀρίγανον ἐψήσας εἰς χλιὸς ἔλαιον λεῖον ποιήσας. καὶ ξυμμίξας τῷ ὄξει τῷ κρόκῳ οὐ ὀθονίῳ, χλιαρὸν προσιέσθω. Ἢν ξυμπύσωσιν αἱ μῆλαι, καὶ τὰ ἐπιμήνια μὴ φαίνηται, κολοκυντίδος ἄγριον. καὶ φύλλον. καὶ μύρτον αἰθιοπικὸν. νίτρον. ἄλας. σκεδαστὸν. καὶ ῥέβελιν. καὶ ἄλθαιαν. καὶ σμύρναν, καὶ ὀρτύγιον. ἄπαντα ζέσας ταῦτα, ὀθονίῳ τινὶ μίξας. καὶ κύμινον αἰθιοπικὸν, πινέτω. καὶ θρῦμῶ λουέσθω. καὶ ἀπόθρυμον πινέτω. Ἢν τὰ ἐπιμήνια μὴ γίνῃ, χλιὸς ἔλαιον, καὶ νέπων πον. καὶ ὀρτύγιον ξυμμίσγουσα ἡ γυνὴ, προσθέσθω, εἰρίῳ ἀκάπωστι ζέσασ. Ἢν δὲ μᾶλλον τῦ προσκόπτοντος θρῶσται, σύσσινον καὶ βάτου γλῶσσαν εἰρίῳ προσιέσθω. Ἢν μετὰ κινηθεῖσαι προσπέσωσι πον αἱ ὑστέραι, κειβὰς πίσσας λείας ἔξω τοῖς σχύροις προσβαλλέ. καὶ ἐλάφου κέρας ὀπίω ἀβύσσας, ὑπόθυ μὲν τοῖς ὑστέραις. Ἢν μὴ δύνηται ἀποφυγεῖν, μαγάδιν εἰρίῳ καὶ ἔλαιον, καὶ μέλιτι ἀέκ ζέσαντα δθωῦαι πιεῖν. Ἢν τὰ ἐπιμήνια μὴ φαίνηται καὶ ἡ ἕδυνη αὐτὰ κατασπᾶν, πυρῶν κεμένα καὶ κειβὰς ἔψαν, ἔλαιον ἐπιχέαντα. ἔστα διδόναι ἐδώδιμα. Ἢν φλεγμαίνωσιν αἱ μῆλαι, κατὰ λήθυος φύλλα καὶ πράσα ἐν ὕδατι πυρίνοις, ἔλαιον ἐπιχέα, δίλουτα ἐσθίειν. Ἢν κινηθεῖσαι πον προαπέσωσι, καὶ ὀδύνην παρέχωσιν, ἔλαιος ψάφαν καὶ σέσελις, καὶ κυπαρίσσου πρίσματα ἐψήσας ἐν ὕδατι ἕως ὀθονίου ἐμβαλὼν, προσίβα. Ἢν ὑστέρα ἀλγέῃ, καὶ πρὸς πὺν κύστιν ἡ ὀδύνη, πράσου κεφαλὴν πον ξίψας ἐν ὕδατι, πιεῖν διδόναι νήστει. καὶ χλιόσματα προσιέναι. Ἢν αἱ μῆλαι προσέχωσι, τρίβειν ψας αὐτὰς ἐν ὕδατι χλιερῷ, καὶ ἀλείψας ἔλαίῳ καὶ ὄνῳ, πάλιν εἰσιέναι. καὶ ἀκάλεπτος ἐκ τῦ ἐξύσαν. καὶ ὑπόθυ μὲν τὰ κεκαθάρκα. καὶ λῦ μὴ δύνῃ) σύρειαν, λούσας θρῦμῶ καὶ πυελήσας. ὑπόθυ μύσσας κυπαρίσσου πρίσματα, καὶ τῦ ζορτικῶν ποτῆ, ἅπαν διδόναι πιεῖν.

Ἢν ἕρως γίνηται, ὑπόθυ μύσσας σρυφνοῦσιν, ἐνίοτε τρίβειξέσας, ἐλαίοις εἰρίῳ προσιέναι. ἢ δὲ ἐνίς ἔξω ξηρά. Ἢν σὺ τοῖσιν εἰδοῖσιν ἕλκεα γίνηται, ζόειον σταφὶς ἐπελαίφειν καὶ προσιέναι. καὶ τῆς μυρσίνης σὺ ἴτεα ἀφεψῶν, διακλύζε. Ἢν ἐκ τόκου ἡ σάρξ ἐλκώδη, ῥόδον ἄνθος ῥίψας λεῖον, ὕπω λβύσας σὺ λαστῶσι θεῖξι, προσιθέναι καὶ διακλυζέσθω τοῖσι σρυφνοῖσι. Ἢν τοὺς ὑστέρας ἀλγῶν, σκορόδων μάλυζαν, ὠμὸν ζον ὅπλον. καὶ κύμινον λεῖα πτίσας, μέλιτι ἀδύων, προσίβα. καὶ τῷ θρῦμῶ λουέσθω. καὶ ἀπόθρυμον πινέτω. Ἢν ἀφθώσι παιδία, σταφὶς βσσ. καὶ ζσ. ῥοῦ. καὶ χλιὸς ἔλαιον καὶ σαύσιον μίξας, διαχρίειν παιδία τοῦ τόπου. καὶ διακλυζέσθω χλιερῷ ὕδατι. Ἢν προσπεσόντα πνίγωσιν, ἐλύχνιον χλιαρὸν, ἀποσβέσας, ὕπεχε ὑπὸ πὺν ῥῖνα, ὅπως ἂν ἡν καπνὸν ἕλκη. ἔπειτα σμύρναν δίεις, μύρῳ ἀειὸς ἀσκὸν βύσσας προσίβα. καὶ πιεῖν δίλουῥοδίνῳ ἔλαιον διάκτα. Ἢν ἡ χορεία μὴ ὑποχωρῇ, κάνυζαν ῥίψας σὺ εἰρίῳ ποιήσας πρόσθεμα προσιέναι. καὶ πὺν ἴγνυον δίαν διαῥίψας δθωῦαι πιεῖν. Ἢν πὺν κεφαλὴν ἀλγῶν, καὶ πὺν θειαρὰν ταφρὰν, καὶ τὰς ἰξύας, χολὴ σὺ τῶν μήλων ἐξὶ. τοῦτα γοῦν χρὴ δθωῦαι φάρμακον, ὅ τι καθαίρειν αὖν τι καὶ κρατῦν δύναται. καὶ λβσιν θρῦμῶ. καὶ προσιέναι, ὅσα χολὴν καθαίρει. καὶ ἄπνοον. καὶ μελανθίου σπέρμα ὄῖνα, δίλου πιεῖν. Ἢν ῥόας ἐλκῶν ται, καρκίνος ποτὲ μὲν ὑπὸ πίῃ ἔλαιον ἐν ὄῖνα, ἢν δὲ ἐν ὑπόθυ μύσσας ὅσα ξηραίνει καὶ προσιέναι. Ἢν ῥοῦς ἐπίῃ ται, τ πράσων ὅσον δεκτικὸς ῥίψας σὺ ὄῖνα δίλου πιεῖν. καὶ τοῖσι ξηροῖσι καὶ τοῖσι σρυφνοῖσι χρῶσθω. Ἢν ῥοῦς ἐπίῃ ται, ἢ μὲν ἰσχὰς καὶ τὰς καύσας, καὶ κύψας λοιβὸν, διαπύσας τὸ, διὰς ὄῖνα, πιπτικὸν ποτοῖσι καὶ ἄλλοισιν ἐν αὐτὴν τρόπον χρῶτο. Ἢν ῥοῦς ἐπίῃ ται, καὶ πολυχρόνιος ἦδη ἢ, σκόρδα καὶ τὰς καύσας καὶ ψας λεῖον, ὄῖνα διὰς βύσσας, πῖσον. καὶ ὑπόθυ μύσσας, ξηραίνε καὶ προσιθεὶ ὅτι ἀπόσυφα. Ἢν κεκαθάρται τὰς ὑστέρας ἕξαν, νίτρον. καὶ μύρτον. σκόρδον. καὶ σίνηπι λεῖα πτίσας, μέλιτι ἀβύσσας προσίθει. καὶ θρῦμῶ λουέσθω. καὶ ἀπόθρυμον πινέτω.

Ἢν ἀλγῶν τὰς ὑστέρας, κυκλαμίνου πὺν ῥίζαν σὺ ὄῖνα λβυκῷ πιπτίσκειν νήσει. καὶ θρῦμῶ λουέσθω. καὶ ἀπόθρυμον πινέτω. Ἢν γάλα ἀποσβεσθῆ, τὰ μὲν ἄλλα ἐν αὐτὸν τρόπον θρῦπτε. πιπτίσκειν δὲ δίλου, ἐν ὑγρὸν τῦ μαράθου. καὶ τοὺς ῥίζας ἐπημμένας, καὶ σὺν τύρον ἐψήσας ὅμοῦ. ἐκπιεῖν δὲ ἐφθὰ, ψίλας δὸς πιεῖν. ἀγαθὸν δὲ καὶ ἡ ἵππομαράθρον. καὶ ῥίπτοσέλινον σὺν ψίλας.

Ἢν γάλα ἀποσβεσθῆ, πράσα ῥίψας δίεις ὕδατι, δθωῦαι πιεῖν. καὶ θρῦμῶ λουέσθω. καὶ τὰ πράσων καὶ τῆς κράμβης ἐώθη ἑπὼν σὺν ψύσας τὰ κυπάρου τὰ φύλλα, καὶ ἐν χυλὸν ἐποίησε. Ἢν γάλα ἀποσβεσθῆ πράσα ῥίψας δίεις ὕδατι δθωῦαι πιεῖν. καὶ θρῦμῶ λουέσθω. ἐν ἐλαίῳ σφάκου ἐψήσας. καὶ τῆς κισσίνων ἢ τῆς ἀρχεβυθίδων παρεμβάλλυσα, ἀπέχεσθαι ἐν χυμὸν, καὶ ὄῖνα ἐπιχέυσα, πινέτω ἐς τὰ λοιπὰ ἄλφιτον ἐμβάλλουσα. καὶ ζωμὸν. καὶ ἐλαίου μικρὸν ἐπιχέυσα, ἐσθιέτω. καὶ τῆς ὀρμινέων. καὶ τῆς ἐρέων, καὶ ἄλμυρῶν, καὶ ὠμῶν λαχάνων, πάντων ἀπέχεσθω. καὶ δεκάμερα δὲ μὴν σε οὕτω πινόμενον, ἀγαθὸν. καὶ γὰρ ἡ γάλα καθαίρει. καὶ θρῦμῶ λουέσθω, καὶ ἀπόθρυμον πινέτω. Ἢν βουλῇ γυναῖκα κυῆσαι, καθήραι αὐτὴν καὶ τὰς μῆλας ἔπειτα δίλου ἡ πόθυ ἐσθίειν νήσει. καὶ ὄῖνα ἐπὶ πιεῖν ἄκρητον. καὶ προσιθέναι νίτρον ὀβυθρόν. καὶ μύρτον. καὶ ῥίπτυον. μίλτι ἀβύσσας, σὺ ὀθονίῳ, προάγεις. καὶ ὀκτὼ ται ἡ ὑδρωπικὴ πορφύρα, τὸν μέλανα δ' πίσσους προσιθέσθω μαλθακτήσειν, καὶ τῷ κατὰ φύσιν ξυμβήσονται. Ἢν βουλῇ ἕλκεα ποιῆσαι γυναικὸς, καθήραι αὐτὴν καὶ τὰς μῆλας, προσίθουσα

προσιθέναι τῆσι μήζῃσι ῥάκος, ἢ κατεξηραίνειν ὡς λεπότατον καὶ μέλιτι ἀλοίσας, καὶ βαλανίους ποιήσας, ἀποβάπτων ἐς ὀπὸν συκῆς, προσιθέναι, μέχρις ἂν τὸ μυελὸν ἔμπεσῃ. ἔπειτα ἢ μᾶλλον εἰσωθεῖν. ἔπειτα δὲ ἀποξέειν τὸ ὑπόλοιπον διαπεζομένην οὕτω καὶ ἐλαίῳ, σὺν ὕδατι τῷ αὐστηρῷ. πινέτω δὲ, καὶ ὅκοτε μέλλοι κυΐσκεσθαι, βλήχωνα ἢ ὕδατι κεφαλὴν οὕτω. Ἐκβόλιον ἐλενίου καὶ μυρσίνου. Σικύου ἀγρίου τὸν ὀπὸν, ὅσον πόσιν ἐς μήζαν ἐμπίπτον ἢ περιθεῖναι, προσεπιθεῖναι ἢ ὕδατι δύο ἡμέρας. Σταφίδας ἀγρίης ὅσον δύο ὀξυβάφου μέδιμνα διὰ μελικήρου, δοῦναι πιεῖν ῥειφθείσας. Μέλυζαν σκορόδου ἀποζέσας, προσθεῖναι πρὸς τὰς μήζας. τῇ δ' ὑστεραίῃ, ἢν δοκῇ λύειν διὰσας ἢ ἐσαφίστασθαι. σκοπεῖτω. ἢ λῦ μᾶλλον ἐρῇ τὸ σῶμα, ἢ ἔχει. εἰ δὲ λῦ, πάλιν προσιθέσθω. Ἐ τῶν περὶ τὴν εἰς Νέτωπον ὁλίγον ἐπὶ εἰρίῳ ἐλίξας, προσθεῖναι. καὶ ἐρῶ ὅθεν ἂν τῆς σώματος ὄζῃ. Προσθετά.

Σκεπτὶς θαλασσίου πίνειν γλοιὸν ἐς ἕδρην ἐπὶ ἐρίῳ ἔξω ἢ ξηρὸν ἂν σκιᾷ προσίθει. Γλήχωνα ξηρὸν λεῖον ποιήσας μέλιτι ἀλοίσας, προσιθέναι ἐπ' ἐρίῳ. Σικύου σπέρμα καὶ ὄξος ἀκρατον κατὰ καιρὸν, οὕτω τε ἀλοίσας, ἐπ' ἀλαβάστοι θεῖξιν, ἐπ' ἐρίῳ προσιθέναι. Στυπτηρίην αὖον πίλῳ ἐρίῳ κατειλίξας, προσίθει. Καπνοειδὲς οὕτω ἀλοίσας ἐπ' ἐρίῳ προσίθει. Τὴν αὐτὴν μισίλῳ πόλῳ, οὕτω ἀλοίσας προσίθει. Μελαίθιον τρίψας ἐπ' οὕτω, ἐρίῳ προσίθει. Νιτρώδη. Ῥόδινον μύρον καὶ κηρὸν, ἐπ' ἐρίῳ, προσίθει. Ἐλλέβορον ἐν τῷ πυρῷ ῥίψας ἐπ' οὕτω ἀλοίσας, ἐπ' ἐρίῳ προσίθει.

Οἶνον λευκοῦ παλαιοῦ πίνῃ ξύμμικτα καὶ κατὰ καιρὸν ἀλοίσας ἐπ' οὕτω λεπτῷ, καὶ ῥίψας, ἐπ' ἐρίῳ προσίθει. Χαλκάνθου πέπονον καὶ μέσου ἐπ' ἐρυσίνῳ μύρῳ, ἐπ' ὀθονίῳ προσίθει. Ἐλατήριον ὡς δύο πόσιας καὶ κηρίου ἐπ' οὕτω, ἐπ' ὀθονίῳ προσίθει. Βούτυρον καὶ συπηρίλῳ, μέλιτι ἀλοίσας, ἐπ' ὀθονίῳ προσίθει. Ὀπὸν σκαμμωνίης καὶ στεατος ἐπ' μάζῃ, σὺν ἀνανάμῳ ἔξω, ἀλοίσας, ἐπ' ὀθονίῳ προσίθει. Ἢν μὴ θέλῃ κυΐσκεσθαι, μύσους ὅσον κύαμον δίεις ὕδατι δίδου πίνειν, καὶ ἀνιαυτὸν οὐ κυΐσκεται. Ἢν βούλῃ γυναικὸς ἐμπειρεῖναι ἐπ' ἔτι παιδίου ἔτι καὶ μὴ, τῇ ὀρυθρᾷ λίθῳ, τὸν ὀφθαλμὸν ὑπολεῖψαι. καὶ λῦ μὲν ἐπὶλῃ ἢ φαρμακὸν, παιδίου γενέται, λῦ δὲ μὴ, οὔ. Ἢν παιδίου ἀφθᾶς τὰ αἰδοῖα, ἀμύγδαλα λεῖα ῥίψας, καὶ ὕσος μυελὸν ἐν ὕδατι ἑψῶν, ἢ ἄλητον ἐμβαλὼν μικρὸν, διαχρίειν τὰ αἰδοῖα. καὶ διακλύζειν τῷ ὕδατι τῷ ἀφ' οὗ ἥψησεν. Ἢν παιδίου ὀφθαλμοὶ λιθιῶσι, τὴν φύλλα διδόναι τὴν αἰθιοπικὴν ξέοντα ἐν σταθμῷ, ἐν οἴνῳ παλαιῷ, ὀλίγα· ἐὰν δὲ ἡμέρας δίῃ. ἢ ἄλοιπον δίεθαι ἐν ὕδατι ἐπὶ ἕκαστον ἡμέρης. ἢ λεῖα δὶς τὴν ἡμέρης, πολλῷ ἢ βοτρυῷ. Κατὰ τὰ πλάσματα. Σκόροδον. ἀσφάλιον. σίλφιον. λωτὴν ἢ κέδρον πρίσματα. λεῖα ὁμοῦ μέλιτος, διὰς μελικήρου, κατὰ τὰ πλάσματα ποιέων, κατὰ τὰ πλάσματα. Βάτος φύλλα. μυρσίνης φύλλα. ἐλάτης λεῖα διὰς, μελικήρου ξυμφυρήσας ἀλφίτοις κατὰ τὰ πλάσματα. Ἀκάνθης φύλλα. μυρσίνης φύλλα. τῆς μαθοῦ τὰ ἀπαλώτατα τὸν, ἢ αὖον ἐν τρόπον κατὰ τὰ πλάσματα. Λωτὴν πρίσματα. σίνηπι μάτην φύλλα ὁμοῦ λεῖα μέλιτος, διὰς ὕδατι ἀστραβίδος κατὰ τὰ πλάσματα. Ὑπὸ πυθοῦ μύσεις. Ὄϊος στέαρ. ἢ αἰγὸς ἔνδας κήψας, ἢ κεδρὸς τεφρωσάμενος ἢ βρενισμένος ἐπ' ἐλαίῳ δίβυσις, θυμία. Ἐλάφου κέρας, ἢ ἐλαίας τὰς μὴ πω ἐχούσας ἔλαιον, ὁμοῦ λεῖα μίξας, θυμία. Ῥᾶν πίνῃ ὀρυθρίῳ ἢ ἄλφιτα τεφρωσάμενα ἐλαίῳ δίβυσις ὑπὸ πυθοῦ μύα. Ἄλφιτον ἢ χόλβιτον καὶ ἄχυρα, ἐλαίῳ δίβυσις, ὑπὸ πυθοῦ μύα. Λωτὸν πρίσματα, καὶ ῥοῦ φύλλα, καὶ κυπαρίσσης ξηρὸς πρίσματα, οὕτω μίλανι δίβυσις αὐστηρῷ ὑπὸ πυθοῦ μύειν. Χαλκάνθου μαίναν. ἐντίνῳ μύρῳ δίβυσις ὑπὸ πυθοῦ μύειν. Αἰγὸς κέρας, ἢ κυνὸς. καὶ στέαρ ὑὸς ἢ κισσίκα, ὑπὸ πυθοῦ μύα. Οἶναν πίνῃ ἐν ᾧ ποδὶ γῆν, ξύσας, ἢ ὀνίδας οὕτω μίλανι δίβυσις, ὑπὸ πυθοῦ μύειν. Κλυσμοί. Μυρσίνης φύλλα ἢ δάφνης ἢ κισσὸς ἐν ὕδατι χλιερῷ κλύζειν. Ῥοῦ φύλλα, ἢ ῥοιῆς, ἢ ἔκτος, ἐπὶ μελικήρου ἀφεψῶν, ἀποχέων κλύζειν. Τῆς ἀκάνθης τὰ φύλλα ἢ τὴν ἐχίνου ἀφεψῶν ὕδατι ἀποχέας, ἀκροχλιερῶς κλύζειν. Μαράθρου ῥίζαν κήψας, ἐν ὕδατι ἀφεψῶν, καὶ κεράμβης ἐπιχέας ἔλαιον, ἔπειτα ἀποχέων κλύζειν. Οἰναν ἢν κύπθειν, ἢ ἀσταφίδων ἀφεψῶν ἐπὶ μελικήρου, κλύζειν. Μάλαγμά τι ἐν ὕδατι ῥίζας ἀποχέας ἐν ὕδατι, ἀκροχλιερῶς κλύζειν. Κυπαρίσσης πρίσματα ἢ μαράθρου ἐν γλυκεῖ κεκημμένων ὕδατι ἀφεψῶν κλύζειν. Ἐρπυλλον ἢ λευκοῦ πῶν ῥίζαν ἀφεψῶν ἐπὶ μελικήρου κλύζειν. Ὑπόδρικον. ἢ χίονα. ἢ κισσίκα ἐν ὕδατι ἀφεψῶν, ἀκροχλιερῶς κλύζειν. Κυπαρίσσου. ἢ βούτυρον. ἢ ἐντίνην, ἢ χλωὸς ἔλαιον, ἐν ὕδατι ἀφεψῶν, κλύζειν. Ῥυπώσεις. Αἶρμα φοίξας καὶ κατὰ λέσας, ἐλαίῳ ἐν ἐξυκράτῳ ἀκρατεστέρῳ. ὀκότε δὲ ἐλκώσις ἐν δήσας ἐς ὀθόνιον πυρεῖν. Φακοὺς φοίξας ἢ τὸν ἐπὶ πῶσας, ἢ ποιήσας ἄλευρα χονδρώδη, ὕδατι ἀφεψήσας ἐν δήσας ἐς ὀθόνιον προσίθει. Ὀρόβους ἐν αὖον ἐν τρόπον ποιέων, πυρεῖν. ἀλφὸν ἢ ἐλελίσφακος ἐν αὖον ἐν τρόπον γινόμενος. Ἐλελίσφακον καὶ ὑπὸ κύπθειν ἀφεψῶν ἐν ὕδατι, ἐν τῷ ἀφεψήματι ἄχυρα κειθῶν ἐλκώσας ἐς ὀθόνιον, πυρία. Λωτὸν πρίσματα καὶ κυπαρίσσης ἀφεψῶν ἐν ἀσταφίδος ἀποξέγματι, ἐν δήσας ἐς ὀθόνιον, πυρία. Ἐλάτης φύλλα, ἢ μυρσίνης ἢ κυανὸν, καὶ δάφνης ἑψῶν ἐν ὕδατι ἀποχέας ἐν ἀφέψημα ἐλε ἐν αὐτῷ ἄχυρα κειθῶν. ἔπειτα ἐν δήσας ἐς ὀθόνιον πυρία. Κυπαρίσσου πρίσματα, ἢ κέδρου, καὶ πίτυρα κειθῶν, ὁμοῦ μέδιμνα ἐν ἀποβρέγματι ἀσταφίδος, ψυχόσας ἢ ποιήσας ἄρτον, ὀπτήσας ἐν μὲν ἐς ῥάκος ἐν δήσας, πυρία. Λευκοῦ ἐν κορπὸν ἢ τὰς ῥίζας ἀφεψήσας ὕδατι, καὶ τῷ ὕδατι ψυχόσας πίτυρα πυρῶν ἄρτον ποιήσας

Opera omnia (texte grec) - page 209 sur 480

ὕδρ μὸν, ἐς ῥάιος ἀνελίξας, πυρία. Τὸν ὄρπυλον ἀν ὕλατι ἀφεψήσας, τῷ ἀφεψήματι πίτυρα πύεινα ἐμβαλὼν, ἥν αὖθι τὸπον πυρία. Σπόγγους θερμαίνων ἢ προσιθείς. καὶ ἐρίοισι μαλθακοῖσι, ἢ ῥάκεσι ὑρέοισιν, ἢ ὀσσαλίνοισιν ἀπέοισιν ὕδωρ ἐπιχέων, ἢ θυλακίοισι τ' αὖθι τὸπον, ἢ τ' ἀφεψήματ' ἐγχέων, πυρίην. Καθαρτήριον. Ἢν γυνὴ μὴ δύναται μὴ οὐ τεκεῖν, κυῆσαι θέλῃς ποιῆσαι, σκέπασθαι χρὴ σὺ τοῖσιν ἡμετερίοισιν, ἰῷ τε χολώδης, ἢν τε φλεγματώδης ἦ. γνῶσι δὲ τόδε πρότερον. ἁλμυρὸν ἐμβαλὼν εἰς τ' ἥλιον λεπτὴν ξυρὴν, ὁκόταν τὰ ἡμετερίοια γένωνται, σὺ τῷ ἡλίῳ ἀποχέας τ' ἅλματος, ἔα ξηρανθῆναι. ἢ ἰῷ μὴ χολώδης ἦ, ἐπὶ τῇ ἁλμυρῇ ξηραινόμενον φ' αἷμα, χλωρὸν γίνῃ. ἰῷ δ' φλεγματώδης, οἷ) μύξα τοιοῦτον ἦν, ὁκοῖον αὖ ἡ ἡμετέρη πλὴ κοιλίῃ, ἰῷ τε αὖ ἰῷ τε ἡμῖν δοκέουσι λεῖον, εἶτα διαλιπὼν ἡμέρας ὀλίγας, τὰς ὑστέρας ἡμαίρειν. Ὑστερέων πυρίαι. Ἢν σκληραὶ ἔωσιν αἱ ὑστέραι, ἢ μὴ κυΐσκῃ, οἶνον ὡς ἥδιστον ἴσον κεράσας, ὡσεὶ ῥίαι ἡμίκοα ἀπημέ. ἢ μαλάχης ῥίζας. ἢ τ' ἡμέρας τῆς μαλάχης τὰ πάρτιν μοίρην. ἢ ῥοδίνου ἀλείμματος ἡμιωτύλιον. ταῦτα ἐγχέας ἐς ἔχιτρον, ἢ τ' οἶνον ἐπιχέας. τῇ δ' ἐχίνῳ φυπῆσαι φ' ἑπτέμα, ἢ σὺθ' ὕτερα ἡμίλαμον πυρίην. τ' δ' ἡμίλαμον ἰῷ τῷ ἑπτέματι ἀφαιρέεσθαι. ἢν τ' αὖθι τ' ἑπτέματος ἀφαιρέης, καυθήσει. ἐπὴν δ' πυρίσκῃ, πλὴ σκίλλαν προσίθεσθαι, ὡς ἡμέτερον γέγραπται. προσίθεσθαι δ' ἔστ' αὖφι μαλακὴν ἦ. φ' στόμα ἢ βύρύ. ἢ ἦν μὲν ἕλκωθῇ, ἢ φλεκτίνες ὦσιν σὺ τῇ ἡμέρῃσι. ἢν μὲ ἄκρα τὰ χείλεα ἕλκωθῇ, ἄνησον ἢ χνέον ἔλαιον σὺ ῥοδίνῳ ἐλαίῳ ῥίψας, ἐς ἐρίου σὺελίξας, σύριγα βοὸς λαβὼν παχύτερον τ' μεγάλα δακτύλα πολύ. μῆκος δὲ ἓξ δακτύλων, χρίσας τῷ φαρμάκῳ πολυελίξας τῷ ἐρίῳ φ' φάρμακον ἀπαιωρίσας, φ' ἕκατον τ' στερνὸς ὃ μέλλει ἔξω ἦ, λίνῳ δήσας, σὺθες φ' ψελὸν τ' στερνὸς, ἐς τὰς μήδας, ὃ αὖ φ' ἕλκος. Γυναικεῖα καθαρτήρια. Ἢν μὴ πορεύῃ ἡ ἡμέρησις, λαβὼν σικύης σὺτρειώνην, ὅσον φιάβολον, ἢ ἀρτεμισίην ποίην, ἢ λιβανωτῆς ὀβολὸν ῥίψας, σὺ μέλιτι μίξας ἐς ἐρίου σὺελίξας, πρόσθες πρὸς φ' στόμα τ' μήτρης, τ' ἡμέρης πεντάκις τ' τοιοῦτον.

Τὸ ἀμπέλινον ῥίζαν χλωρὸν, σὺ μέλιτι μίξας ἐς ἐρίου σὺελίξας προσιθέναι τ' αὖθι τόπον. Τῆς κυπαρίσσης τ' καρπὸν, ἢ σικυώνης σὺτρειώνης, ἢ λιβανωτὸν ῥίψας, σὺ τῷ αὐτῷ τε μέλιτι σὺελίξας σὺ ἐρίῳ, πρόσθες τ' αὖθι τόπον. Τῆς κυπαρίσσης τ' καρπὸν, ἢ λιβανωτὸν ῥίψας, σὺ τῷ αὐτῷ τε μέλιτι σὺελίξας σὺ ἐρίῳ πρόσθες. Ἀβρότονον ὅσον φιάβολον ῥίψαι, σὺ μέλιτι ἐς ἐρίου σὺελίξαι προσίθει. Ἐλατηρίου ὀβολὸν, ἢ σμύρνης ὀβολὸν ῥίψας. ἢ μέλιτι ἐς ἐρίου σὺελίξας, προσίθει. Ἢν γυνὴ μὴ κυΐσκῃ καθαρτήριον. Ταῦρος ἄρσην ξυλλέξαι ὅσον ῥῆς κοτύλας. ἔπειτα λαβὼν ἀρτεμισίην ποίην, ἢ παρθένιον, ἢ ἀσίλιωτον, ἢ σάφυην χλωρὴν, ἢ κέδρου πρίσματα, κ' ψον λεῖα ὁμῶ. εἶτα ὀρύξας βόθρον, ἐγκαύσας τε αὖθρηκως, ἢ ἐπιθεὶς χύλαν, ἐγχέαι φ' ἄρσεν τῶν ταύρου. καὶ ἐμβαλλε τὰ κεκομμένα σὺ ὅλμῳ. ἔπειτα περιθεὶς δίφρον, ἐπίθες τ' ἀρτεμισίης ποίης, ἢ ὕσσωπον, ἢ ὀρίγανον. εἶτα ἐπικαθίσας πλὴ γυναῖκα, πυρίσκου ἕως ἂν ἱδρώσῃ. ὅταν δὲ ἱδρώσῃ, λάβε βόρμῳ. ἐς ὃ φ' λαβὸν ἐμβάλλειν πλὴ ἀρτεμισίην. ἢ σάφυην. εἶτα προσθέτου ποιήσαι. ἢ ἀρτεμισίην, ἢ βάλβιον σὺ οἴνῳ λευκῷ ῥίψας ἐρίῳ σὺελίξας προσιθέτω. ταῦτα ποιέειν ἐφ' ἡμέρας ῥῆς. εἶτα κοιμάσθω παρὰ ἀνδρί. Προσθετήριον κυητήριον. Ἐχινὸν ἢ λιβανωτὸν βαλανῆα ποιήσας σὺ μέλιτι, προσθές. Προσθετήριον καθαρτήριον μαλθακτικόν. Ἰσχάδας λαβὼν ἑφθήσας, ἕως αὖ τὰς κεγχραμίδας ἀποβάλλῃ, τ' τὸ ἀποπιέσας ὡς λειότατον, προσθέτω σὺ ἐρίῳ ἢ ῥοδίνῳ μύρῳ, ἕτερον ὁρμύτερον. Κρόμυος. πηλὸν. ἐκόταν ἴσον ῥίψας, χρῶ φ' αὖθι τόπον. Ἕτερον προσθετὸν μαλθακὸν τε ἢ καθαρτήριον. Χλωὸς μυελὸν, ἢ ἔσος, ἢ ἐλάφῳ, ὅσον κύαμον παρέχειν τε μύρῳ ῥοδίνου, ἢ γάλα γυναικὸς, ῥίζειν ὡς πρῶ φ' μαλθακὸν φάρμακον ῥίβε). εἰ τε ὑπαλείφειν ἐκ τότε, φ' στόμα τ' μήτρης. Ἕτερον χλιερὸν καθαρτήριον. Χλωὸς μυελὸν ὅσον καθαρὸν. ῥητίνης χλιερῆς, ἢ περεβινθίνης, ὅσον καθαρὸν ταῦτα τήξας σὺ μύρῳ ῥοδίνῳ ἐπὶ πυρὸς μαλθακὰ, ἢ ποιήσας ὡς πρῶ κηρωτὸν. εἶτα τετάρῳ χλιερῷ, σὺαλείφειν φ' στόμα τ' μήτρης ἢ φ' κτένα καταβρέχειν. Καταπλασμὸν καθαρσιν ἢ σταπτικόν. Γλυκυσίδης κόκκας δὺο μέλανος ἢ ὀρύθρου ῥῆς ἢ τέσσαρας τετάρους ῥίβοντας σὺ οἴνῳ, δίδου πιεῖν. ἢν δὲ μᾶλλον καταπλάσσειν θέλῃς τ' μελανὸν κόκκον τ' γλυκυσίδος ῥίψας, τ' αὖθι τόπον δὸς πιεῖν. Ἕτερον καθαρτήριον ἢ καταπλαστικόν. Δαφνίδος ἑκοσι τὰς πολείτας. ἢ σισέλιος ἢ μυου ὀξυβάφου, ῥίψας μικρὰ οἴνῳ, πινέτω. Ταῦρος χολὴ ὅσον ῥίαι ἢ μικρὸν λιχανὶς ἀπημῇ ῥίψας, σὺ οἴνῳ δίδου πιεῖν νήστει. ἢ σφονγγοπλάσας καταπότια δίδου. Ἀλμυρὸν στάγμα. σμύρνης ὅσον φιάβολον. κρόκος φ' ἴσον. καστορίου ὀβολὸν, ταῦτα ῥίψαντα, μύρῳ ῥοδίνῳ προσιθέσθω. Ἕτερον καθαρτήριον. Κυίδης καρπὸν ἢ μαλάχης χυλὸν σὺ στακτικὸς ῥίψαντα, προσθέναι. Ἢν μὴ καθαρθῇ, τ' πάλης τ' ἐκτόκα ὅσον τοῖς ῥισὶ δακτύλοις ἐψήσας, μέλιτι ἐγχέαι ἢ συμπολάζειν πλὴ κοιλίην, ἢ λάναι πιεῖν. Ὑστέρου ἀπόσμωτήριον φ' αὖθι ἢ καθαρκτικὸν. Καθαρίδας ῥίβε πέντε, ὄξεος λευκὸν παρέχειν. ἢ μὴ ὑγρὸν πάνυ ποιεῖ. ἀλλ' ὡς ἐκ μάστεθος δάκτυλον. λαβὼν δὲ σύκα λευκὰ πέντε, ἀπὸ τ' κεγχραμίδων, ἢ τῶν δέρματος διπλάσιον ξυμμέξαι μέρος τ' καθαρίδος, ζυβίου ποιήσας, ἐρίῳ λεπτῷ καταλίξασα προσθέτω. Καθαρτήριον. Ἢν ἐκ τόκου μὴ καθαρθῇ, τ' ῥιφύλλης σὺ οἴνῳ λευκῷ πίνειν. τοῦτο δὲ καὶ τὰ καταμήνια παῤῥήγνυσι, ἢ ἔμβρυον ἐκβάλλει.

ἐκβάλλει. Μηζέων καθαρτήριον. Ὁκόταν παιδίου ἐκαποθανόντος αἷμα ἐμμείνῃ, κολοκυνθίδα ἀγρίλιν ῥίψας ἐν μέλιτι, λειχέτω, ἢ προσθέτω. Αἵματος καθαρτικόν. Αἱ μαδζελάσεις ἐκ μηζέων, λευκοίου κάρπον ῥίβων λεῖον, οἴνῳ διείς, διδόναι πίνειν. Αἱ μαδζελάσεις ἐκ μηζέων. Γοῦν ἢν κάρπον, ὁκόταν ὀρύθρος ᾖ, ζίδων κόκκους ὅσον ῥικνοῦνται χλωρούς, ἢ κυνόροδα ὀρύθρα περιλέπτων, ἢ ὀρύθρον διδόναι πίνειν ἐν οἴνῳ. Ὅταν δὲ αἷμα ῥέχῃ, προσθετέον καθαρτήριον.

Ἢν τὰ γυναικεῖα μὴ φαίνηται, σύραγα, ἢ ὀρύγανον ῥίψαι λεῖα. ἢ ξυμμίξαι, ἐπίχριον ἢ χνοῦς ἔλαιον. ἔπειτα προσιθέσθω. Γροσθετὸν καθαρτικὸν, ὥς τε μὴ ῥαδίως ἐκκαίρειν, καὶ κενοῦν.

Ἀψινθίου ξίζαν, ζίψας λείην. ἢ σταφιδομίξαι μέλι, προσθεῖναι ξυὺ ἐλαίῳ. Γροσθετὰ ὑσδρέων καθαρτικὰ ἀνάσιμωτήρια ἢ ὕδωρ ἄγοντα. Σύλλαι ὅσον ἑξαδάκτυλον ἐπὶ μῆκος. παχέος δὲ ὡς ὁ μικρὸς δάκτυλος. τοῦτον σταφιδώσας ὅσον δύο δακτύλους, λεῖον ποιήσας, καταλείξαι ἐπὶ λοιπὸν ἐρίῳ ξυπαιρῶν. ἢ ἐπὶ μὲν ἀπεξεσμένον, πρὸς τὸ στόμα τῆν ὑσδρέων ἐᾶν προσκεῖσθαι ἡμέραν ἢ δύο, ἔπειτα λούσασθαι ἢ ἀφαιρούμενον, διανιζέσθω ὕδατι δύο ἢ τρία. Καθαρτικὸν μαλθακὸν, ὅπερ ὕδωρ ἄγει ἢ φλέγματα. χλωρά τε ὕφασμα καταμήνια καταστᾶ ἢ μὴ πολυχρόνια ᾖ, ἢ ἐπὶ στόμα μαλθάσαι. Μύρον ναρκίσσινον. κύμινον ὀξάτιμον. σμύρναν τε ἢ λιβανωτόν. ἀψίνθιον. κυπείρου σπέρμα. ἄλας. ῥόδινον, ἄλειφαρ. τῆν μὲν ἄλλων, χρῶ ἑκάστου. τῶν δὲ ναρκισσίνου, τέσσαρας μοίρας. ἐν ὀξυβάφῳ ὀξέος κοτύλην ξυμμίξας ἅπαντα καὶ ποιήσας βάλανον, περὶ τῷ πέρατι ῥάκος λεπτὸν περιελίξας, καταδήσαι ἢ ἐμβάλλειν ἐς ἄλειφα λευκὸν αἰγὸς πίονος, προσθεῖναι. ἢ ἐᾶν ὅλην ἡμέραν προσκεῖσθαι. εἶτα λούσασθαι ἢ ἀφαιρούμενον, διανιζέσθω ἐν ὕδατι δύο ἢ τρία.

ΙΠΠΟΚΡΑΤΟΥΣ ΓΥΝΑΙΚΕΙΩΝ ΠΡΩΤΟΝ.

Τ Λ περὶ γυναικείων νόσων, ὧδε φημί. γυναῖκα ἄτοκον εἶναι, ἢ τε τοκίαν, χαλεπώτερον ἢ βάσσον ἀπὸ τῶ καταμηνίων νοσέειν. ὁκόταν μὲν τέκῃ, βυσσόπερά οἱ τὰ φλέβια ἔδειν ἐς τὰ καταμήνια. βύρσα δὲ σφιν ποιέει ἡ λοχίη, καθαρσίς τις οὖσα. καὶ ἢν καταῤῥαγῇ τῶ σώματος τὰ πλησιάζοντα μάλιστα, τῆς τε κοιλίης καὶ τῆν μαζῶν καταῤῥήγνυται. καταῤῥήγνυ δὲ ἢ ἄλλο σῶμα. ὑπότου δὲ πίνεται, ἔρηται μοι εἰ τῇ φύσει τῶ παιδίου τῶ ἐν τόκῳ. καταῤῥαγέντος δὲ τῶ σώματος, ἀνάγκη τὰς φλέβας μᾶλλον σομοῦσθαι ἢ βύσσοπόρους γίνεσθαι ἐς τὰ καταμήνια. ἢ τὰς μὴ ζέσας μᾶλλον σομοῦσθαι, οἷα τῶ παιδίου χωρήσαντος δι' σφέων, καὶ εἶτα καὶ πόνου παραχόντος. ἢ τουτέων ὧδε ἐχόντων, τὰ καταμήνια ἀναμαπόπορον καθαίρει ἢ γυνὴ, ἐπ' ἴσῃ λοχίῃ ἐμπειρος γένηται. εἰ δὲ καί τι πάθημα τῇ γυναικὶ γένοιτο τῇ ἡδῇ τεκούσῃ, ὥς τε τὰ καταμήνια μὴ δυνήσεσθαι ἐλθόντα βύσσοπορεῖν, ξυὶ πόρῳ ἢν πόνου οἷσει, ἢ εἰ ἄτοκος ἢ. ἠθάδες γὰρ αἱ μῆφαι, ἢ ἢ σῶμα ἐπιπλήσειν πληρέσῃ, ἅτε οὐ μαχρὸν ἐχόσῃ, ἢ ἅμα βύρυχωρίη πολλὴ ἔδειν ἐν τῷ σώματι. πλείων δὲ ἢ βύρυχωρίη γίνεται καὶ τῷ αἵματι, ἐπ' ἴσῃ τόκῳ, οἷα τῶ σώματος καταῤῥαγέντος. καὶ ἐν βύρυχωρίῃ ἐὸν ἢ σῶμα, ἀπονώτερον γίνεται, ἴσῃ μὴ ὑπερπιμπλῶνται αἱ φλέβες καὶ ὑπερπονέωσιν. ἀτόκῳ δὲ ἐούσῃ, τῶ τε σώματος οὐ ξεωσθέντος ἐόντος, ἐπ' ἴσῃ πληρωθῇ, καὶ ἰχωροτόρου τε καὶ σπερματοτόρου καὶ πυκνοτόρου ἐόντος, ἐπ' ἴσῃ λοχίῃ ἔμπειρος γένοιτο, καὶ τῆν μηζέων ἀναστομωτόρων ἐουσῶν, τὰ ἐπιμήνια ἐπιπονωτόρως χωρεῖ, ἢ τὰ πάθηματα προσαπέπλεκται, ὥς τε διατῦτο τὰ καταμήνια ἀποφράσσεσθαι ἐπ' ἴσῃ ἄτοκος ἢ. ἔχει δὲ ὧδε ὡς μοι καὶ πρὴν εἴρηται. φημὶ γὰρ γυναῖκα ἀραιοσαρκοτέρῃσι καὶ ἀπαλωτόρῃσι ἢ, ἢ ἢν ἄνδρα. καὶ τούτου δὲ ὧδε ἐχοντος, ἀπὸ τῆς κοιλίης ἕλκει πρὸς ἰκμάδα. ἢ πάχιον ἢ μᾶλλον ἢ σῶμα τῆς γυναικὸς ἢ τῶ ἀνδρός. καὶ γὰρ εἴ τις ὑδρωπικὸς ἢ, καὶ διὰ χωρίου ὑσροειδοῦ διὸ ἢ μᾶλλον καὶ διὸ βύρρονα θεὴν εἶσι καθαρὰ, καὶ εἶμα καθαρὸν καὶ βεβυσμένον ὑσαθμῶς ἴσον τοῖσιν ἐρίοισιν, ἀνέλων βρήσει σήσας πολλὸν ἔαρύσορα τὰ εἴρια ἢ ἐμα. ὅτι δὲ τῶτο γίνεται αἰεὶ ἀποχωρέει ἐς ἢ ἀνέκαθεν ἀπὸ ὕδατος οἷον ἀπὸ ὑδρυσόμου ἐόντι, καὶ τὰ μὲν εἴρια, ἅτε ἀραιὰ τε ἢ μαλθακὰ ἐόντα, ἀναδέξεται τῶ ἀποχωρέοντος πλέον. ἢ δὲ εἶμα ἅτε πλήρες ἐὸν καὶ βεβυσμένον, ἀποπληρώσεται ἢ πολλὸν οὐκ ἐπιδεχόμενον τῶ ἐπιχωρέοντος. οὕτω δὴ καὶ ἢ γυνὴ, ἅτε ἀραιοτόρη ἐοῦσα, ἕλκυσε πλείονα ἀπὸ τῆς κοιλίης τῷ σώματι πρὸς ἰκμάδα καὶ θάσσον, ἢ ὁ ἀνήρ. καὶ ἅτε ἀπαλοσάρκῳ ἐούσῃ τῇ γυναικὶ ἐπ' ἴσῃ πληθῇ τῶ αἵματος ἢ σῶμα, ἴσῃ μὴ ὑποχωρέῃ ἀπ' αὐτέου, πληρυμένων τῆν σαρκῶν καὶ θρομβουμένων, πόνος γίνεται. θρομβοτόρον γὰρ ἢ αἷμα ἔχει ἢ γυνὴ. καὶ διὰ τῶτο θρομβοτόρη ἐστὶ τῶ ἀνδρός. ἴσῃ δὲ ἢ πλεῖον ἐπιγινόμενον ἀποχωρέῃ, οὐ γίνεται ὁ πόνος, καὶ ἢ θρόμβωσις ἀπὸ τῶ αἵματος. ὁ δὲ ἀνὴρ σφυγμοτερικότερος ἐὼν τῆς γυναικὸς, οὔτε ὑπερπίμπλαται τῶ αἵματος ἐς ἢ ἄνω τῆς κοιλίης τοσοῦν, ὥς τε ἴσῃ μὴ ἀποχωρέῃ τι τῶ αἵματος καθ' ἑκάστον μῆνα, πόνον χρὴ ἔσεσθαι. ἕλκει τε ὀκόσον ἐς λοφὴν τῶ αἵματος. τό, τε σῶμα οἱ οὐχ ἁπαλὸν ἐὸν, ἔχ ὑπερπονέει, οὐδ' ὑπερθρομβαίνεται ἀπὸ πληθώρης ὡς τῇ γυναικί. μέγα δὲ ξυμβάλλεται ἐς τῶτο τῷ ἀνδρὶ, ὅτι παλαιπωρέει μᾶλλον τῆς γυναικός. ἢ γὰρ παλαιπωρείη, ἀποίγει τι τῆς ἰκμάδος. Ἐπ' ἴσῃ δὲ γυναικὶ ἀτόκῳ ἐούσῃ, κρυφθῇ τὰ ἐπιμήνια, ἴσῃ μὴ δυνήσεται ὁδὸν ἔξω βύρσην, ἢ νοῦσος γίνεται. τῶτο

Opera omnia (texte grec) - page 211 sur 480

δὲ ξυμβαίνει, ἢν τὴν μητρέων ἡ σὰρξ μεμύκη, ἢ ἰδιωθῇ, ἢ ξυσταφῇ τι τῶν αἰδοίου. ἢν δ' τουτέων τι ἢ, οὐ δυνήσεται ἔξοδον εὑρεῖν τὰ ἐπιμήνια, πρὶν ἂν αἱ μήτραι ἐς πλὴν φύσιν πλὴν ὑγιεινὴν μεταστέωσι· γίνεται δὲ ἡ νόσημα τῶν τοιῶν μάλιστα περὶ τοιούτους, αἵτινες συνοχώρους τὰς μήτρας ἔχουσιν, ἢ ἡν αὐχένα πρόσω τὸ αἰδοίου κείμενον. ἢν δ' τουτέων θάτερον ᾖ, μὴ μὰ γίνεται ἡγνὴ τῷ ἀνδρὶ, μὴ κυοφορῇ ἡ κοιλίη μᾶλλον τοῦ καιροῦ τοῦτο τοῦτέων τῶν παθήματος, σφέρονται αἱ μήτραι, ὅτε δ' ἐμαλέαι εἰσὶ καὶ τὰ σφέας· οἷα μὴ λαγνευομένης. βαρυχωρίη τε σφίσιν ἔστιν, ὅτε τὸ κοιλίης κενωτόρης ἐούσης ὥς τε σφέρεσθαι. ὅτε ξηροτόρης μὴ κυφοτόρης ἐούσης τοῦ καιροῦ. μὴ ἔστιν ὅτε σφερομένων σφῶν τυγχάνει ἡ σὰρξ πειρασφέρειν ὅτε τοῦ αὐχένος πρόσω τοῦ αἰδοίου κειμένου. ἢν γὰρ ἐμαλέαι ἐῶσιν αἱ μήτραι ἐκ λαγνείης μὴ κοιλίαι μὴ κενῶνται, οὐ ῥηϊδίως σφέρονται. τοῦτ' οὖν αἴτιον γίνεται ὥς τε αὐτὰς ξυμμένειν, οἷα μὴ λαγνευομένης τῆς γυναικός. Ἐν δὲ τοῖσι φρικτοῖσιν, ἄριστα μὲν πείσεται, ἢν οἱ κατελθόντα ἐξαγάγῃ τὰ προϋπάρχοντα. εἰ δὲ μὴ, πείσεται τάδε· ἡ γυνὴ, πρὶν ἐξ τὸ οἱ ἄλλοτε μὴ ἄλλοτε ξυμπεσεῖν. μὴ πυρλήθῃ ἄλλοτε, μὴ φείκη, μὴ ὀσφύος ἄλγημα. ταῦτα πείσεται, οἱ τοῖσι φρικτοῖσιν ἐπιμηνίοισιν, ἢν μὴ οἱ ἐξίῃ. Ἐν δὲ τοῖσι τεταρταίοισιν, ἢν μή οἱ ἐξιόντα, τοῖσι τε προτέροισιν ἔξοδον ποιήσῃ· καὶ τότε μὲν ῥίγεα πονήματα πάντα μᾶλλον πονήσει, μὴ μάλιστα ἐν τῷ χρόνῳ τῶν κατὰ μῆνα. ἔπειτα ἥσσων. πολλάκις δὲ μὴ δοκέει ἄπονος εἶναι· ἔστι δὲ ἅτε τοῖσι τεταρταίοισι, μὴ τάδε τὰ σημεῖα· οὐρήσει τε, πολὺ παχὺ, ἄλλοτε μὴ ἄλλοτε· μὴ ἡ κάτω αὐτῆς σκληρὴ ἔσται· μὴ μείζων, ἢ τὸ πρόσθεν· μὴ βρύξει τοὺς ὀδόντας· μὴ ἀσιτήσει· μὴ ἀγρυπνήσει· τοιαῦτα πείσεται, ἅτε τοῖσι τεταρταίοισι κατὰ μῆνα ἐοῦσι. μελεδωνομένη δ', μὴ ἐν τούτοισιν ὑγιαίνει. καὶ ἐν τοῖσι πέμπτοισιν, ἢν μή οἱ πολλὰ τὰ ἐπιμήνια κατίῃ, μὴ ὁ πόνος ἰσχυρότερος προσπίπτῃ. Ἐν δὲ τοῖσιν ἕκτοισιν, ἤδη αὐίητος ἔσται· μὴ κατὰ μὲν πρότερα σημεῖα μᾶλλον πονήσει. ἔπειτα δὲ ἐπ' αὐτοῖσι μὴ τάδε· ἀλύξει τε μὴ ῥίψει ἑωυτὴν, ἄλλοτε μὴ ἄλλοτε· μὴ λειποθυμήσει· μὴ ἐμέσει φλέγμα· μὴ δίψα ἰσχυρὴ μὲν λήθῃ. ὅτε καὶ ἡ κοιλίη ἐκκενωθῇ τοῦ μηδέων ἐκπώων πολυρρόου αἵματος· μὴ φαυλοσύνη ἀλγήσει· μὴ μάλιστα ἡ ἥδρη· μὴ πυρέξει ἄλλοτε μὴ ἄλλοτε ὀξέως· μὴ βορβορύξουσι αἱ μήτραι ἄλλοτε καὶ ἄλλοτε, ὅτε τὸ αἵματος ἐγκλινθῇ, μὴ διαχωρέοντος σὺν ἐωυτῇσι· μὴ ἡ κοιλίη οὐ διαχωρήσει κατὰ τρόπον· ὅτε ἡ κύησις διαθήσει ἡ οὖρον· ἐπὴν δὲ οἱ αἱ μήτραι προσαέσωσι πρὸς ἡν στόμαχον ἀνερώδεα ἐόντα· μὴ ἐς πλὴν κοιλίην ἐμβάλλωσιν, ἀλγήσει πλὴν ῥάχιν· μὴ ἡ νῶτον πᾶν· μὴ πλὴν λαπάρην αὐτῆς σκληρὰ ἔσται, μὴ ἀσαφὴ ταῦτα ἔσται· μὴ λειποθυμήσει· ἐστὶ δ' ἡσι μὴ ἀφωνίη· μὴ διάκνεται ἡ στόμαχον· μὴ ξανθὴ ἡ χολὴ ἔξεισι· μὴ πνεῦμα προσπαίσει· μὴ ἀλύσει· μὴ ῥίψει ἑωυτὴν· μὴ ἐμπίπρασται. ἐπὴν δὲ μετασέωσι μὴ ἐρύσει ἡ κύησις ἡ λεπτὸν τὸ αἷματος τὸ ἀπὸ τῶν μητρέων, τότε ἡ ὄρον διαρρήσσεται βρυθρόν, καὶ πονήσει μὲν ἡ ἄλλο σῶμα, μάλιστα δὲ ἡ ῥάχιν, μὴ πλὴν ῥάχιν, καὶ πλὴν ὀσφῦν, τούς τε βουβῶνας. καὶ ἐς τοῦτο ἐλθόντα αὐτὴν, ἥτε γαστὴρ αἴρεται, μὴ τὰ σκέλεα οἰδέει ἡ χρεὼν διοισίσκεται, μὴ αἱ κνῆμαι, μὴ οἱ πόδες. μὴ ὁ θανάτος ἐπείσι. μὴ τῶν μὲν τούτων ὅπως τελευτᾷ ἐς ἓξ μῆνας τὰ ἐπιμήνια ἀσηλεύμενα, γίνεται δὲ μὴ πλῶτα. Ἔστιν ἡσι τῶν γυναικῶν ἐὰν μὲν δίμηνα ᾖ, τὰ κατὰ μῆνα ἐν τῇσι μήζῃσι πολλὰ ἐόντα, ὁρμᾶται ἐς πολύμονα, ἐὰν μὲν ἀπολιφθῇ, μὴ πάσχει πάντα, ἅπερ οἱ φθινάδες ἔρηται. καὶ οὐχ οἵη τέ ἐστι πολεῖσθαι. γίνεται δὲ μὴ τάδε. ἔστιν ἡσι διάπυα γίνεται τὰ ἐπιμήνια χρονίζοντα, ἐὰν μὲν γένηται δίμηνα ἢ ῥίμηνα. τοῦτο δὲ μάλιστα γίνεται, μὲν ξυμκαὶ κοιλίη τῶν πυρός. σημεῖα δέ ἐστιν, μὲν διάπυα ᾖ, ὀδυνάσει τ' ἐμπίπτουσιν εἰς ἡ ἥδρον, ἰσχυραὶ μὴ σφυξίες, μὴ φαυλοσύνη ἰσχανέτεται. μὴ μὲν μέλλη βελτίονως ἕξειν, ῥήγνυται αὐτῇ τὰ ἐπιμήνια κατὰ ἡ αἰδοῖον. μὴ χωρέει πῦον μὴ αἷμα. ὀζόμενον δ', χωρέει, ὡδὶ ἢ μυδρὸν ἐπὶ τὰ, ἢ ὀκτὼ, ἢ ἐννέα. οἱ δὲ τῷ πρὶν χρόνῳ, πονέεται ὡς εἰρηται ἔμπροσθεν. ἐὰν μὲν δὲ ἀπομεθαρθῇ, ἄριστον μὲν μὴ γένοιτο ἕλκεα. μὴ δὲ ὑπολειπήται ἕλκεα, πολλοὺς δέησει θεραπείης, ὅκως τὰ ἕλκεα μὴ μυδήσῃ, μὴ κάκοδμα γένηται. ἄφορος δὲ ἔσται, καὶ μὲν ῥαΐσῃ, μὲν μεγάλα ἢ τὰ ἕλκεα γλυφόμενα ἐν τῇσι μήτρῃσιν, μὲν δὲ μὴ οἱ κατὰ ἡ αἰδοῖ ἐν χωρήσῃ τὰ ἐπιμήνια διάπυα γλυφόμενα ἐς τὰ ὑπὸ τὸ ἔσβωνος, ξυμβήσεται κατὰ πλὴν λαπάρην ῥαγῆναι ἄτερ φύματος. ὅτε τοῦ πύου διαρραγέντος, μὴ κενὴ χωρήσει πυώδεα ὁμαλέα. μὴ μὲν τοῦτο γένηται οὐ τοδὲ γίνεται ἡ γυνή. μὲν δὲ μὴ τοδὲ γένηται, ἀεὶ ἄφορος ἔσται. ταύτῃ γὰρ οἱ ἡ λοιπὴ ὁδὸς γίνεται, τοῖσιν ἐπιμηνίοισιν ἔξω. ἡ δὲ σὰρξ τῶν μητρέων, πρὸς τοῦτο ἡ χωρέειν προσπέπωκε. γίνεται δὲ μὴ τόδε. ἔστιν ἡσιν ἐπὴν δίμηνα, ἢ ῥίμηνα, ἢ χρονιώτερα ἢ τὰ ἐπιμήνια, μὴ προσαέσῃ πρὸς πλὴν λαπάρην, μὴ διαπύῃ τῶν κατὰ μῆνα ἐόντων, ὡς φύμα γίνεται ὑπὸ τὸ ἔσβωνος, ἀκέφαλον, μέλαν, βρυθρόν. καὶ τῶν ἰητρῶν πολλοὶ ἤδη ἐκ ἐδότες τοῦτο οἵ ἐστιν, ἔτεμον, μὴ ἐς κίνδυνον ἦλθον οὕτως. ἡ δ' ὡς φύμα γλυφόμενον, γίνεται τρόπῳ τοιῷδε. ἐπαυρίσκεται τοῦ αἵματος ἡ σὰρξ, ἅτε προσκειμένου τοῦ στόματος τῶν μητρέων, τῇ λαπάρῃ. μὴ πίμπλαται ἀπ' αὐτέων, μὴ ὀξίσκεται, ἅτε πολυρρεμοῦς τοῦ αἵματος ἡ σὰρξ. μὴ ἔστιν ὅτε, μὲν μεταστῇ ἡ στόμα τῶν μητρέων, μὴ γένηται κατὰ ἡ αἰδοῖον, μὴ χωρέσει διὰ τοῦ αἰδοίου τὰ κατὰ μῆνα, κοιλίσκεται ἡ ὀξεσκὸς κατὰ πλὴν λαπάρην. διαδιδοῖ γὰρ ἐς τοὺς μήζους. αἱ δὲ, ἔξω ἐχάλασαν. μὲν δὲ μὴ στραφῇ ἡ αἰδοῖον κατὰ ἡ στόμα τῶν μητρέων, διαπύει κατὰ πλὴν λαπάρην, μὴ τοιαύτη ὁδὸς γίνεται τοῖσι κατὰ μῆνα. καὶ οἱ κίνδυνοι οἱ αὐτοί εἰσιν, οἱ μὴ πρόσθεν εἰρημένοι. πέπτει δὲ καὶ ἐς

ἔμετον.

ἔμετον. ἔστιν ἃ σι μὴ κατὰ πλῶ ἔσθιε, ὥσπερ μοι εἴρηται, ἐν τοῖσι παρεσκευήσι νοῦσι σι. μὴ σημεῖα καὶ πόνος τὸν αὐτὸν λείκνυσι, τοῖσι κεῖθι ἐρημοῦσιν. ἅσσον δὲ ταύτην πλῶ ὁδὸν ποιέεται τὰ ἐπμήνια, τῆσι γυναιξὶν, ἢ τοῖσι παρθένοισιν, ὁκόταν τὰ ἐπμήνια κρυφθῇ, ὀδυνᾶται ἔξεισι πλῶ νεφρίτιδος ἀσθμα, μὴ δοκέει τι ἐγκεῖσθαι καρδίῃ, μὴ τοὺς ἰξύας ἐκπάγλως πονέει, μὴ τὸν κοιλεῶνα. Ἢν δὲ τὰ ἐπμήνια παντάπασι μὴ χωρέσηται, γίνεται κακὸν νόσου ἢ παχέα, μὴ γλίσχρα, ἢ κολλώδεα. χρὴ δὲν πρῶτον πλῶ κοιλίην καθῆραι, αὖον τε μὴ ἐόντα. ἔπειτα τὰς ὑδρώπας προσθετῷ ἀφ' ἁίματος καθαίρειν μὴ διαλείπειν. μὴ πόσει ὑφ' ἁίματος ἰῆται. πινέτω δὲ μὴ χρηθμὸν ἐν οἴνῳ τῷ ἀπὸ σταδίου. ὧν δὲ οἱ ῥόος μὴ γίνηται, ἕστω ὥστε δοκέειν ἐγκύμονα εἶναι. μὴ μεγομένην ἀνδρὶ, ἀλγέειν, ὥστε δοκέειν ἐγκεῖσθαί τι. μὴ βεβὸς ἐν τῇ καρδίῃ ἐόντι. μὴ ἡ καρδίη προκεῖσθαι, καὶ ἱμείρεται ἡδέος μισμένως ὡς ἐν καρδίῃ ἔχοσα. καὶ καρδιώσεται, ἕως ὧν ἡμβρίαι πεπτήκοντα μάλιστα ἕωσι. καὶ πόνος ἔχει, ἄλλοτε καὶ ἄλλοτε τῆς καρδίης ἀπὸ κατὰ τὸν ἀμφαλὸν, πόντε βάλλειν, μὴ τὸν βεβῶτα. μὴ πλῶ ὀσφῦν. μὴ ἕως μὲν μῆνες δύο ἢ τρεῖς γένωνται, ἔστιν ὅτε ἐξέρχηται οἱ κατὰ ἀδῖνα τὰ κατὰ μῆνια ἄθρόα, μὴ δοκέει ὥσπερ σέρμα εἶναι τὰ ἀπόντα, ὡς ἐκ διαφθορῆς, μὴ μέλαινα. ἔστι δ' ἅ σι μὴ ἕλκεα γίνεται ἐν τῇσι μήτρῃσι. μὴ δηλοῖ προσέχειν τὴν μελέτην. πολλῇσι δὲ συμβαίνει, ὥς τε δοκέειν, ἓξ μῆνας ἔχειν ἐν καρδίῃ, ἢ μὴ ὀλίγῳ ἐλάσσονα χρόνον. καὶ ἡ καρδίη προκεῖσθαι, μὴ τ' ἄλλα οἱ δοκέει γίνεσθαι ὡς τε ἐν καρδίῃ ἔχοσα. ἔπειτα τέσσερσι ἢ πέντε μησὶ διαπύσαντα, ἐξέρχηται ὑπὸ τὸν βεβῶτος ἅμα πέμπτῳ ἢ ἕκτῳ μηνὶ, μὴ ὁδὸν ταύτην ἐποιήσατο. ἔστι δὲ καὶ ἃ σιν ἕλκεα γίνεται ἐν τῇσι μήτρῃσι μὴ κατὰ ὑπὸ τὸν βεβῶτος. μὴ κινδυνεύει ἀποθανεῖν. ὧν δὲ μὴ τοιαῦτα γένηται ἄφορος ἔσαι. ἔστι δὲ ἃ σι μὴ κατὰ ἀδῖνα ἐρήγνυται, μὴ χωρέει αὐτέων σεσηπότα μὴ πυώδεα. μὴ ἀπὸ τουτέων ἕλκεα ἐπίνεται ἐν τῇσι μήτρῃσι, μὴ κινδυνεύει. μὴ χρὴ, ὅκως μὴ τὰ ἕλκεα παλαιὰ γένηται, ἰητρὸν προσέχοντα. ἄφορος δὲ μὴ αὐτὴ γίνεται, ὧν γε μὴ ἰηθῇ. ὧν δὲ μὴ οἱ ῥαγῇ τὰ κατὰ μῆνια διαπερᾳσάντα ἐξ μῆνας, πείσει πάντα ἄσπερ τῇ ἀτόκῳ τὰ κατὰ μῆνια ὁδὸν οὐ δυνάμια ἐφορεῖν. μὴ ὧν μὲν θεραπευθῇ, ὑγιὴς ἔσται ὧν δὲ μὴ, διαρκέσασα μὴ ἐς ὀκτὼ μῆνας, θνήσκει. πολλῇσι δὲ γίνεται ὧν τὰ κατὰ μῆνια φλεγματώδεα χωρέσηται ὐδὲ πολλὸν χρόνον, μὴ ἐλάσσονα εἶναι τῶν ὑγιερῶν. ὑγιὴς δὲ γίνεται ἐν κόσμῳ τῷ προσήκοντι ἰηθεῖσα. Ἢν δέ τα ἐπμήνια γυναικὶ χωρέει μὲν, ἐλάσσονα δὲ τῶν δέοντος χωρέει, ἄτε τῶν σώματος τῶν μὴ ἐόντων παρακεκλιμένου ὀλίγον τῶν αἰδοίων, ἢ αὐρμοὶ μεμυκότος ἐς τοῦτο, ὥστε χωρέειν μὲν, ἀπιφράσσεσθαι δὲ ἀπ' αὐτέων, μὴ αἱ σῖσοδοι ἃς πρόσθεν ἐπ' ὧν κατέλθη ἐς τὰς μήτρας, τὰ μέρια τελέως τοῦ αἵματος ἐπικειμένου τῷ σώματι αἰεὶ προσβρέχει δὴ κατ' ὀλίγον. καὶ ἐπ' ἣν αἱ ἡμβρίαι παρέλθωσιν ἥσι καθαίρεσθαι μεμαθήκει, μὴ ἐρχεῖ ἐς αἷμα ἐν τῇσι μήτρῃσι ὑπολειφθὲν, μὴ ἔπειτα ὑποπεπτόντα ἐπμήνια μὴ ὄζωθῇ ἐς βρέχειν αἷμα, ἀλλ' αἰεὶ βορύνει κατ' ὀλίγον. ἐς τὸν πρώτους μῆνας, ἢ ὠδὶ δύο, ἢ ὠδὶ τρεῖς, μὴ ἐσίει κάρτα. ἐπ' ὧν δὲ οἱ μῆνες πολλοὶ γένωνται, ἐπιμᾶλλον πονήσει. μὴ ἀεὶ ἔχει ἐν καρδίῃ, μέχρις ἂν ἔσπτωσι ἔχη. μὴ πῦρ λήψεται μὲν μάλιστα τὰς ἡμέρας ἐν τῇσι καθαίρεσθαι μεμαθήκει, ἢ πεπαγὸν. εἰκὼς δὲ ὧδι καὶ ἐν τῷ μεσηγὺ χρόνῳ πυρετοὺς ἔνειν. καὶ φλεγμασίην. μὴ καρδιώσεται, μὴ ἀνάγειν ὠδὶ ἐς πολλὴν ἀνὰ πᾶσαν ἡμβρίην. μὴ ἀλγέει ἄλλοτε μὴ ἄλλοτε ἐν σώματι, μὴ μάλιστα πλῶ ὀσφῦν, μὴ πλῶ ῥάχιν, καὶ τὸν βεβῶτος. πάντα δὲ ἄρθρα τῶν χειρῶν καὶ τῶν ποδῶν. ταῦτα δὲ οὐχ ὁμοίως ἀλγέει, ἀλλ' ἄλλοτε καὶ ἄλλοτε, ὅπη ἂν θείσῃ ἐν αἷμα ἐν ἀποκεκεμένον, καὶ μὴ δυνάμενον ἐν τῇσι μήτρῃσι. μὴ ὅπη ἂν σκεδάσῃ τῶν σώματος, οἰδήματά ἐστιν. ὅτε γίνεται μὴ σπασμὸς ἰσχυρὸς τῶν ἄρθρων τῶν σώματος, μὴ τῶν ἄλλων σημείων τὴν προειρημένων, φαίνεται οἱ ἄλλοτε ἄλλό ἐστιν ὅτε. εὐθὺ μὲν ἂν μὴ θεραπευθῇ κατὰ τάχος, ὑγιὴς ἔσται. εἰ δὲ μὴ, ἢ νοῦσος ἐπιτείνουσα ἢ μὴ χρονιωτέρη γινομένη, θανατώδης ἔσται ἂν ἢ χωλεύσεται. ἢ ἀχρατέα τινὰ τῶν μορίων ποιήσεται. ἢν ὑπὸ φλεγμὸς μὴ ἀσιτίης τὸ αἷμα σβέσαι ἂν ἐπέλθῃ, πῆξιν ἴσχει ἐπὶ τὰν βύρσαν. τοῦτο δὲ τὸ νόσημα γίνεται μᾶλλον τῇσιν ἀνανδροισιν. ὧν δὲ μὴ ἐμπειροτόκῳ ταῦτα τὰ νοσήματα ἐμπέσῃ τὰ εἰρημένα ἢ ἄσσα μέλλει εἰρήσεσθαι, πολυχρονιώτερα ἔσται μὴ πάσχει ἐπίφορα. τὰ δὲ σημεῖα ταῦτα μὴ τελευτᾷ αἰ αὖ γίνεται τῇ τε ἀτόκῳ, μὴ τῇ λεχοῖ ἐμπέρῳ, ὧν μὴ θεραπεύσῃ. χρὴ δὲ αὐτίκα πλῶ θεραπείην ποιέεσθαι. εἰ δὲ μὴ, ἐπιφαίνεται αὐτίκα τὰ νοσήματα. ὧν δὲ τὰ ἐπμήνια πλείονα τῶν δέοντος χωρέῃ μὴ παχύτερα, κατὰ τῶν σώματος φύσει τε βυρέος ἐόντος, μὴ τῶν σώματος τῶν μὴ ἐόντων πλησίον τῶν αἰδοίων κειμένου, μὴ ἐπὶ τοιούτοισιν αὖσαί τε ξυνὶ πολλὰ μὴ βώχεῃ ἐσάπαξ ποτὲ, πολλὰ καταλθόντα μὴ χωρέοντα βύζην, ἐπευρωείει μᾶλλον ἡ σὰρξ τὴν μήτρεων διασάρκιον. ὧν δὲν ἐπὶ τοιούτοισι μὴ ἐπιπίπτῃ κινεαγίη, ἀλλ' αὖθις πολλὰ ἢ ἄλεα, μὴ ἡ σὰρξ βύρυ ποιέει μὴ ἡ σῶμα, ἄτε βώχαμένης ἐμπρομένης τε μὴ σαπεούσης αὖσαι, βύρσον ἢ ὠδὶ τὰς μήτρας, μὴ ἄλεα ἐπιφορῇ, ἄχρις τε ἔσται μέχρις αὖ ἔσπτωσι ἔχη. μὴ ἢν ὑδρόν τι νόσημα ἢ πάθημα ἐπιπίπτῃ, ὥστε ῥυχωθῆναι ἡ σῶμα, ὁμοίως αἵτε μήτραι κατὰ ἡ ἑωθὸς βύρυσοι εἰσι. μὴ ἡ σῶμα βύρσον ἐπ' αὐτάς βάσιν. μὴ μετὰ ταῦτα πῦρ ἔχει. μὴ ἀσιτέει. μὴ ἀλύει. καὶ λεπτὴ, καὶ ἀμενηνὴ, καὶ πλῶ ὀσφῦν ἔχ τ' ἐπμηνιάων. πονήσει. μὴ τ' χρόνῳ προϊόντος ἢν μὴ θεραπευθῇ, πάντα μὲν μᾶλλον πονήσει, σὺν δὲ μετὰ ξὺ χρόνῳ. μὴ οἱ ἔσται κίνδυνος ἀφόρῳ τε γενέσθαι, ἢ ῥυχωθέσῃ ὑπὸ χρόνου τε μὴ τ' νόσου ἢν τι οἱ ξυμπέσῃ μὴ ἄλλο νόσημα ἐπιτείνειν αὐτήν. χωρέει δ' τὰ κατὰ μῆνια παχύτερα. μὴ πλείστα τ' ἡμερέων τῇσιν σὺν μέσῳ. ἄρχομένῃ δὲ μὴ τελευτῶντα, ἐλάσσονα μὴ λεπτότερα. μέσια δ' ἔδει πάσῃ γυναικὶ χωρέειν ἢν

γυναῖκι τὰ ἐπιμήνια ἐλθόντα, ὅσον κοτύλαι δύο ἀπιοῖ, ἢ ὀλίγῳ πλείονα, ἢ ἐλάσσονα, ταῦτα δὲ ἐφ' ἡμέρας δύο ἢ τρεῖς. ὁ δὲ πλείων χρόνος ἢ ἐλάσσων, ἐπίνοσος ἢ ἄφορός ἐστι. κεκμαίρεσθαι γὰρ χρὴ ἐς τὸ σῶμα τὰ γυναικὸς ὁρέοντα, ἢ βρῶσιν πρὸς τὸ πρόσθεν ξυμβαλλόμενον, εἴτε ἐπίνοσος ἀεί, εἴτε μή. ὧν δὲ ἐλάσσονα ἢ πλείονα ἢ ἡμέρας τὰ μάθοις φοιτῶ, ἢ αὐτὰ ἐλάσσονα, ἢ πλείονα εἶναι, ἐπίνοσά ἐστιν, ὧν μὴ ἡ φύσις αὐτὴ νοσηρὴ ἢ ἄφορος ἦ. ὧν δὲ τοῦτο ἢ μὴ μεθίστη, ὧδε· τὸ ὑγιηρότερον, ἄμεινον. χωρέει δὲ αἷμα, οἷ ἂν ἀπὸ ἐρεθίου. καὶ ταχὺ πήγνυται, ὧν ὑγιαίνῃ ἡ γυνή. ὅσαι δὲ αἱ φύσει ἐπίνοσα ἐκθαίρεσθαι πεπαυρῶν ἡμερέων, καὶ πολλὰ κάρτα χωρέει τὰ ἐπιμήνια, αὐτὰ λεπτὰ γίνεται, καὶ τὰ ἔμβρυα αὐτέων, λεπτά· καὶ ἀμαλδύνεται. ὅσαι δὲ ῥίων ἡμερέων ἔλασσον ἢ ἐκθαίρουσι γίνεται, ἢ ὀλίγα χωρέει, αὐτέων παχέα, καὶ βύσσοι, ἀσθμαντικά τε, οὐ μνησιτόκοί εἰσιν, αἱ δὲ καὶ δὶς ἐκυΐσκονται. Ἡ δὲ πρὸ ξ πυὶ ὀξαπίνης. γίνεται δὲ μάλιστα τῆσι μὴ ξωυιώσησιν αὐθράσι. καὶ τῆσι γεραιτέρῃσι μᾶλλον, ἢ τῆσι νεωτέρῃσι. κεφάλαιον δὲ αἱ μῆραι σφέων εἰσί. γίνεται δὲ μάλιστα τότε, ἐὰν λῷον κενεαπήσῃ. καὶ ταλαιπωρήσῃ πλείονα τοῦ μαθήσιος. αὐανθεῖσαι αἱ μῆραι ὑπὸ τῆς ταλαιπωρίης, σφέφει, ὅτε κενεαὶ ἔασαι καὶ κάφαι. βύρυχωρίη γοὺν σφι ἔστιν ὡς τὸ σφέφεσθαι, ὅτε τοῦ κοιλίης, κενῆς ἐούσης. σφεφόμεναι δὲ, ἐπιβάλλουσι τῷ ἤπατι· καὶ ὁμᾶ γίνεται. καὶ ἐς τὰ ὑποχόνδρια ἐμβάλλουσι. θέουσι δὲ καὶ ὀρχέονται ἄνω πρὸς πλεῦ ἱκμαδα. ὅτε ὑπὸ τοῦ ταλαιπωρίης ξηραναθεῖσαι μᾶλλον τοῦ καιροῦ. ἐὰν δὲ ἤπιαρ ἱκμαλέσῃ ἔστιν. ἐὰν ἦν δὲ ἐπιβάλλωσι τῷ ἤπατι, πυίην ποιέουσιν ὀξαπίνης ἐπιλαμβάνεσθαι. ἦν διάπτυσι, ἦν τε πλεῦ κοιλίην. καὶ ἅμα τε αὖρχον ἔστιν ὅτε προσβάλλει πρὸς τὸ ἧπαρ, καὶ ἀπὸ τῆς κεφαλῆς φλέγμα κατερρέει ἐς τὰ ὑποχόνδρια οἷα πυιγομένης. καὶ ἔστιν ὅτε ἅμα τῇ κατερρύσει τὸ φλέγματος, ὄρχον ἐς χόρην ἀπὸ τοῦ ἤπατος, καὶ παύεται πυίη. κατέρχον δὲ ἢ κατέλκωσι ἱκμάδα καὶ βάρεα βέβληται. Τρυσμὸς δὲ ἀπ' αὐτέων γίνεται ἐπὶ ὧν χωρέσιν ἐς ἔδρην πλεῦ σφῶν αὐτέων. ἐπὶ ὧν δὲ ἐλθωσιν ἔστιν ὅτε ἡ γαστὴρ μετ' ἐκεῖνα ὑγροτέρη γίνεται, ἢ οὐ τῷ πρὶν χρόνῳ. χαλᾷ γὰρ ἥδη ἡ κεφαλὴ τοῦ φλέγματος ἐς πλεῦ κοιλίην. ἐπὶ ὧν δὲ πρὸς τῷ ἤπατι ἔωσιν αἱ μῆραι, καὶ τοῖσιν ὑποχονδρίοισιν, καὶ πυίτωσι, καὶ τὰ λοιπὰ τοῦ ὀφθαλμῶν ἀναβάλλη, καὶ ψυχρὴ γίνεται. εἰσὶ δὲ αἱ καὶ πελιδναὶ γίνονται. ἡ δὲ καὶ ὀδόντας βρύχει. καὶ σίκλα ὧδε σῶμα ῥέει. καὶ ἔοικασι τοῖσιν ὑπὸ τῆς ἡρακλείης νόσου σωνεχομένοισιν. ἦν ἢ χρονίσωσιν αἱ μῆραι πρὸς τῷ ἤπατι καὶ τοῖσιν ὑποχονδρίοισιν, ἀποπυίησι ἡ γυνή. ἔστι δ' ὅτε ἐπὶ ὧν κενεαπήσῃ ἡ γυνὴ καὶ ἐπὶ ταλαιπωρήσῃ, αἱ μῆραι σφεφόμεναι πρὸς τὸ κύστις, ἦν σῶμα χολῶδες προσπίπτωσι, καὶ σφαιρώδεα ποιέωσιν. ἄλλο δ' ὅδε ἡμῖν ἔχει. καὶ σὺ τάχει ὑγιαίνει βραπτομένη. ἔστι δ' ὅτε καὶ αὐτομάτη. ἔστι δ' ἢ σὺν ἐκ ταλαιπωρίης ἢ ἀσιτίης, πρὸς ὀσφῦν ἢ πρὸς ἰχία προσπεσοῦσα, πόνους παρέχασιν. Ἢν δὲ γυνὴ τὰ σῶμα φλαύρως ἔχῃ, καὶ ἴῃ χολώδεα τὰ ἐπιμήνια, δύγωσά δεῖ τῷδε. μέλανα ἐστὶν ἡ ἐρυθρά. ἔστι δ' ὅτε μέλανα ἢ λαμπρά. καὶ ἐπ' ὀλίγιστα ὄρχει, καὶ ταχὺ ταῦτα πήγνυται. καὶ ὀδύνες ἁμαλδύνει ἀμφὶ τὸν τε ἀρρένος καὶ τὴν θήλεος, καὶ ἀκίνδυνον γαστρί. καὶ ἀρχομένης μὲν τὸ νόσου, ἐκθαίρει τὰς ἡμέρας ἃς μεμαθήκασι πλείονα. προϊόντων δὲ τὸν ἐπιμηνίων, πλείονα ἡμέρας ἐκθαίρει, καὶ ἐλάσσονα τὰ ἐπιμήνια ἐκθαίρει ἐνίοτε ἡμέρην φαίνει. πυρετοί τε ἐπιγίνονται πλανῆται. ὀξέες. ξυνεχεῖς καὶ ἀσυτίη, ἄλλοτε καὶ ἄλλοτε. καὶ ἐκφρονιγμός. καὶ πόνησι μάλιστα ἐὰν ἦν πλησιάζωσι τὰ ἐπιμήνια αὐτέη. ἐὰν ἦν δὲ ἀποκαθαρθῇ καὶ ῥηϊσίη ἐπ' ὀλίγον χρόνον πρὸς τὸ πρόσθεν. ἔπειτα ὑγιὴς ἐς τὸ ὦν ἐπιτήδευσιν. μελεδαινομένη σὺ τάχει ὑγιαίνει. ἦν δὲ μὴ θεραπεύηται καὶ ὁ χρόνος προΐῃ, πάντα μὲν μάλα πονήσει τὰ πρόσθεν εἰρημένα, καὶ ὀδυνήλη. τοτὲ μὲν τὸ ἰσχίου, ἐπὶ κατὰ τὸ ὀμφαλόν. τοτὲ δὲ, ὀδὺ βασβάνου. τοτὲ δὲ, πλεῦ ὀσφῦν τε καὶ κοιλίην. τοτὲ δὲ, ἐν ξάκκλοι τοτὲ δὲ, πυίῃ προσπεσεῖται ἰσχυρή. καὶ πρὸς τὸ ὀφθαλμῶν ζόφος ἔσται οἱ καὶ διενὸς οἷα τὰ ἐκθαίρουσιν ἀνωστελλομένης καὶ αὐάσιος. ἦν δὲ τὸ σῶμα φλαύρως ἔχῃ, γυναικὶ τὰ ἐπιμήνια ἐλάσσω γίνεται. καὶ ἢ σὺν αὖ τὸ σῶμα ἐμπλέων ἦ, τὰ ἐπιμήνια ταύτῃσι πλείονά ἐστι. τῇ δὲ χολώδεα τὰ ἐπιμήνια ὧδε ὄρχηται, ὀλίγον ψυχὴ ἐμπίπτει. καὶ ἀποσείπη ἄλλοτε καὶ ἄλλοτε. καὶ ἀλυσμός. καὶ ἀχρυπνίη. καὶ ὀρυγμὸς καὶ βαρυκοΐη. καὶ οὐκ ἐθέλη πολλὰ πατέειν. καὶ ἀθυμέει. καὶ ἐμβλέπειν ὀδυνέει. καὶ δέδορκεν. καὶ ὧδε μελεδαίνη ἐκ τουτέων, ὑγιὴς ἔσται. ἦν δὲ ὁ χρόνος προΐῃ, ἐπὶ μᾶλλον πονήσει. ξυμβαίη δ' ἂν ἄσιτος, ἦν ἔμετος χολώδης ἐπιγένηται. ἦν ἢ κοιλίη παραχρῆμα ἰσχυρῶς, καὶ ὑπὸ χολώδεα, καὶ ῥόος ἐπιγίνηται αὐτῇ, μὴ ἰσχυρός. ἦν μὲν τὸ τοιοῦτον ἐπιπίπτῃ ἰσχυρὸν ὧδε σῶμα τηκόμενον, κενοῦται δύσει. ἦν δὲ ἠρεμέως ἀποκαθαίρῃ τὸ χολῶδες πᾶν ἢ λυπέει, ὑγιὴς γίνεται. ἦν δὲ μήτε μελεδαίνῃ, μήτε μηδὲν τουτέων γένηται, θνήσκει ἡ γυνή. ὡς δὲ ὧδε ἐπὶ πλεῖστον ξυμβαίνει ῥόον ἐμπίπτειν χολώδεα ἐκ τοιουτέου νοσήματος, ἦν ῥόος γένηται καὶ τὰ μὲν πρῶτα, ὀλίγα οἱ τὰ φαινόμενα ἔσται. ἀνὰ πόσους δὲ τοὺς ἡμέρας ὡς ἐπὶ πλεῖστον, τοῦτό ἐστι ξυμβαίνει. ὁκόταν δὲ ὁ χρόνος προΐῃ ὡς ἐπὶ πλεῖστον, καὶ ἢ νοῦσος ὀξέη γίνηται, καὶ αἱ μῆραι σβέννυνται ὑπὸ τοῦ ἐκθαίρουσι τοῦ χολώδεος χωρέσιος καὶ ἐλκοῦνται. ἔτι δὲ καὶ σὺ τούτῳ ὑγιαίνει μελεδαινομένη, ἦν οἱ ὄρχηται ὁ ῥόος. ἦν δὲ φλεγμαίνωσιν αἱ μῆραι ὑπὸ τῆν ἑλκέων, ἔτι ὀξυτέρη ἢ νοῦσος ἔσται. καὶ πολλά τε καὶ ὁλμαλέα καὶ πυώδεα ἐλθόντα ἀπ' αὐτέων τῆν μηρέων ἤδη ἀποίσει. καὶ ἐνίοτε, οἷ ἀπὸ κρεῶν. καὶ τὰ πρόσθεν εἰρημένα πάντα μὲν μᾶλλον πονήσει. καὶ τὰ ἕλκεα ἔτι μᾶλλον ἀχριώτερα ἔσται μέχρι μὲν ὑπωρείκη. ἐὰ δὲ καὶ ἐνθῇ, ἄφορος ἔσται ἀπὸ τῆν οὐλέων.

Ἡν δὲ γυνὴ ᾖ σῶμα φλαῦρως ἔχῃ, μὴ ἦν φλεγματώδεα τὰ ἐπιμήνια χωρέῃ. γνώσεαι δὲ ὧδε λῷον χωρέει φλεγματώδεα. ὑμενώδεά τε φαίνεται οἷα μὴ ὥσπερ ἀρχήνια διατείνει, μὴ ὑπόλευκά ἐστι. ἢ τὸ δὲ γίνεται, ἢν οἱ ᾖ σῶμα ἡ κεφαλὴ, φλέγματος πεπλήρωται ἡ, μὴ τοῦτο μὴ ὑποκαθαίρῃ, μήτε κατὰ τὰς ῥῖνας, μήτε κατὰ τὸν ἔσθιον, μήτε κατὰ τὰ ἑρέθερα, ἀλλ' ἐν τοῖσι καταμηνίοισι, μὴ ἐν τῷ παρέχω τοῦ αἵματος ζῶν τῇ καθάρσει ἐξωθέει. μὴ ἦν ταῦτα ὧδε ἔχῃ, ὦδε μὲν λύσις ἡ ζῆς μήνασι οὐδὲν ἔσται. ἐὰν δὲ ὁ χρόνος πολλὸν γένηται, μὴ μὲν μελεδαίνῃ, μᾶλλον πονήσει, μὴ πυρετὸς ἐπιλήψῃ πολλάκις, μὴ ἀσιτήσει ἄλλοτε μὴ ἄλλοτε. μὴ καρδιώξει. μὴ πονήσει, μάλιστα ἐὰν λῷον ἀπάγῃ τὰ ἐπιμήνια. ὁκόταν δὲ ἀποκαθαρθῇ ἐπὶ ἀρχὴ ὀλίγων χρόνων πρὸς τὸ πρόσθεν ἐπεὶ τὰ ἐς ἃ αὖ ἡ καθίσατο. μὴ λῷον μὴ μελεδαίνῃ, ἀλλὰ χρόνος προσίῃ γλυκύς) πάνθ' ὅσα τῇ χολώδεα ἐχώρεε τὰ καταμήνια, ἀχρὶς ἂν ὁ ῥόος οἷος εἰώθεε. ἔπειτα ἢ ταύτῃ, μὴ ῥόον φλεγματώδεα γίνεαθαι, ἢ ἄλλα ἄσσα ἐπὶ τὸ βέλτιον, ὀλίγῳ ὕστερον. μὴ λῷον προσεπιγένῃ αἰεὶ, πορεύεται αὐτὰ πάσας τὰς ἡμέρας, ὁτὲ μὲν, ἀθρόα, ὁτὲ δὲ, ὀλίγα. μὴ ἔστιν ὅτε, οἷ) ἀπὸ χρεὼν ὕδατα χωρέει. ὁτὲ δὲ, οἷ) ἰχῶρ. καὶ σὺν αὐτέῳ βρόμοι πολλοὶ αἵματος ἐπίνεται. μὴ ξύει πὼ γῆν ὡς ὄξος. μὴ διάκνει τῆς γυναικὸς οἷσιν ἐπιφαύσῃ. μὴ ἑλκοῖ τὰς μήτρας. καὶ ἐλθοῦσα ἐς τοῦτο, τὰ μὲν ἄλλα πάσχει ταύτῃ ὡς ἡ προτέρη. πάσχει δὲ πὼ κεφαλῇ ἐκείνῃ πονήσει, μὴ τὰ ἕλκεα, οὔτε διυσεντέα, οὔτε μεγάλα, οὔτε πυώδεα, ὅτε ἐλμαλέα ὁμοίως. κείνῃ γίνεται. ἀλλὰ ταύτῃ πάσχει. ἐπιμελαινομένη δὲ, ὑγιαίνει μὴ προελκυσθείσης τῆς νούσου. μὴ δ' ἄμαλα ἀποθνήσκει. φερὸς δὲ οὐ δύναται εἶναι ὧδε ἔχουσα. Ὁκόσαι δὲ ξωοικέουσαι δύνανται οἱ γαστρὶ ἔχειν, πυθέσθαι χρὴ, εἴσφιν ἐπιγένῃ τὰ καταμήνια, ἢ οὔ. μὴ γίνεται πυώδεα ἢ ψυχρά. λῷον μὲν δὴ φῆ, αὐτίκα ἀπιέναι ἢ γυνὴ ἢ τῇ ὑσδραίῃ, ἢ τῇ τρίτῃ, ἢ τῇ ἕκτῃ, ἢ τῇ ἑβδόμῃ. λῷον μὲν δὴ φῆ αὐτίκα ἀπιέναι ὅταν δύνασθαι, ἢ σῶμα οὐκ ὀρθὸν ἔσται τῆς μήτρης. ἀλλ' ἰδοῦσαι μὴ οὐ λάζυνται πὼ γνωμῇ. λῷον δὲ φῆ δευτεραίῃ, ἢ τριταίῃ, ἢ ὑσδραίῃ, ὀξυχροσμένῃ ἔσται. μὴ ἡ γυνὴ ἐκπολιώσεται. λῷον δὲ ἑκταίῃ μὴ ἑβδομαίῃ, ἢ γυνὴ καταστήσῃ. καταισαπεῖσα δὲ, ἀπόρξει. τὸ μὲν δὴ ἄρχιον μὴ προσδέχεαθαι πὼ γνώμῃ, τῆς ὑσδρῆς. ἢ σῶμα ἔσται ἀθρόα πυτέον πρῶτον, ὅκως ὀρθὸν ἔσται. τὸ δ' ἢ καταπολιώσεαθαι τε μὴ ἀπόρξεαθαι μὴ ἢ ὑσδρῆ μὴ ἢ σῶμα ἅπαν σὺν χροΐ ἔσται γνώσκειν, ὧδε χρή. ὁκοίης δὲ χρὴ ζεῖν καθάρσιος, γνώσῃ ταῦτα. Ὅταν τὰ ἐπιμήνια γίνῃ ἔχοντα πύξας ὅσην πασιβαμῆς, ἐπὶ ταῦτα νύσσειν ὕδατος λεπτὸν. καὶ ἔπειτα πιέειν ὕδατος πύτισον ὡς ἐπὶ ῥοῦν τὰ ἀπόντα ἢ. δὲ δύο τὰ ξυχία, χωρεῖ ἐφ' ἑκάτερα, ἢ μὲν ἡμέρην τε καὶ νύκτωρ. καὶ τὰ μὲν ἡμέρησα πολλάκις χρὴ τῇ ὑσδραίῃ. τὰ δὲ νύκτωρ, ὁκόταν αὐτοῖσιν ἡμέρη καὶ νύκτωρ γίνηται, ὧδε τῆσι ἀποδύσῃσι κειμένοισιν. οἱ δὲ τῇ πολύσει, σκέπεαθαι ὁκοίας ἄσσα γίνηται τὰ ἕλκεα πολυθέντα. ὅταν δὲ ἡλικίη τοῦτο ᾖ. κράτιστον δὲ οἱ σκοτεινῷ χωρίῳ. λῷον μὲν δὴ φλέγμαινῃ ἢ κωλύειν, μυξώδεα τὰ ἕλκεα ἔσται. λῷον δὲ δι' ἁλμυρῶν τε καὶ χλιερῶν, πυρέσσῃ τε καὶ ὑποπλιδνᾶ. ταῦτ' οὕτω ἐσιδὼν, καὶ γνώμῃ σκεδρῇ βαθυνίσας ὅλον τε ἢ σῶμα ἀθρέειν, λῷον τε πολλῆς καθάρσιος δοκέῃ δεῖαθαι, λῷον τε καὶ μὴ. ἀποσχεθάμενος ἐς πὼ χροϊῶν, μὴ πὼ ἡλικίῃ, μὴ ἑρώμῃ, καὶ ὥρῃ καὶ ὅκῃ δι' αὐτὰ χρέων. ἐπιζεῖν δὲ καὶ τὸ σώματος παντὸς, καὶ τὰς ὑσδρᾶς, καὶ ἢ σῶμα ἐπαθαι. καὶ λῷον μεμυκὸς ἢ, ἀνασοβεῖσθαι. λῷον δὲ λοξωθέωσιν, ὀξυβαίνειν χρὴ. λῷον δὲ ὑγραὶ ἔωσιν, αὐαίνειν. καὶ τἄλλα ὁρᾶν σκαντίον. σχεδὸν δὲ πάσησιν ἢ πολλὴ θεραπείη, ἢ αὐτὴ ἔστι, πλὴν τῶν καταπάσσειν τὰ ἐμμήνια. ὁκόσησι γὰρ γίνεται οὐδὲν, δεῖ ταύτῃσι καταπάσσειν. ἀλλ' ὅτι ἥκιστα σὺν τοῖσιν ἐπιμηνίοισιν εἶναι, τοῦτο ἀφαιρέειν χρὴ, ὅταν φλεγματώδεά τε καὶ ὑμενώδεα καὶ χωρεοειδέα καὶ λεπτὰ ἢ λευκὰ καὶ θρομβεοειδέα, μὴ ὅταν μέλανά τε, καὶ ἀνθρακώδεα. ἢ ἐξοστεοειδέα. ἢ ὁρμιέα. ἁλμυρά. θελβά. πυώδεα. αὐτοῦ πάσχει αἱ προσφάσιες, ὑπὸ ἐξαιρεται. κωλύουσι γὰρ λαμβάνειν σὺν χαρί. ὁκόσαι μὲν οὖν φλεγματώδεα καὶ ὑμενοειδέα τὴν ἐπιμηνίων ἕδρη, καὶ αὐτοῦ σαρκώδεές εἰσι. καὶ ταύτῃσι ἢ σῶμα ἐξυγρον. καὶ πίνελον πουλὺ, καὶ γλίσχρον. καὶ λῷον ὀξέος γεύηται ἢ ὁρμιές, ἢ πίνελον σὺν τῷ σώματι, πολλαχῇ δίεδρόν τε ἔσται καὶ ἄψυκτον. καὶ πρὸς πᾶν ὅ, τι αὖ φάτωσιν ἢ πίωσιν, ὄχλος καὶ προσίσκεται αὐτοῖσιν καὶ ἀείρεται. καὶ ἢ κοιλίη. καὶ ναυσίη. καὶ ἁλυσμὸς πουλύς. ἀπὸ τε κεφαλῆς ῥεῦμα καταῤῥέει, καὶ πάντ' ἐπιπολάσεται. καὶ πολλῷ ὑγρασίην ἐπάγεται. καὶ τὰ ὑποφθάλμια πελιδνὰ καὶ πεφυσημένα. ταύτας χρὴ ὅλας πυρίην, μὴ πυκνὰ ἐμέειν, καὶ ἀπὸ σιτίων καὶ ἀπὸ νησείης. μαλάσσειν δὲ πὼ καθαίρειν. φορμάκοισι δὲ πάμπαν κάφοισιν, ὁκόσα μὴ κοιλίην ἄγει. μὴ μυσσοπτέειν, μὴ γυμνάζεαθαι συχνά. μὴ ὡς ἐρεθιστότατα ῥοφῇ διαπάσσειν. μὴ ποτῷ ἐλαχίστῳ ἀκρητεστέρῳ. κοιλίη δὲ βλυστος ἀμείνων διαφυλάσσεσθαι. τοῖσι δὲ ὑσδρᾶσι χρὴ ἢν μὴ πρὸς ταύτην πὼ διαίτην σὺν ἀκούωσι, καθαίρειν φαρμάκοισιν, ἀδηκτοισι προσεθέτοισιν. Προπυρίην δὲ πρὸ τῆς καθάρσιον αἰεὶ, πρότερον μὲν τῇ πυρίῃ τῇ ἐκ τῆς μορέθων. ἔπειτα τῇ ἐκ τῶν θυμιαμάτων. τοῖσι δὲ πυρίας ποιέεσθαι καὶ τοὺς προσθέσιας τε καμαιρέμενος ὅκως ἅπαντα πεποιήσῃ. μὴ καταπόνεσθαι, σὺν ᾧ χρόνῳ τὰ ἐπιμήνια εἴη. ἢν μὲν δὴ καθαρά τε μὴ ἀκρωμφάλεα καὶ σῖαλμα γένηται, ὅπως ἴσῳ παρὰ ἢν αἵματα σὺν ἀρχομένοισι τοῖσιν ἐπιμηνίοισιν. ἄμεινον δὲ σὺν ἀπολείπουσι, καὶ ἔτι ἰόντων μᾶλλον ἢ ἀφανέων. ὅταν δὲ μέλλῃ ἰόντα παρὰ ἢν αἵματα ὑποθυμιᾶσθαι τῇ ὑποθυμιάτων τῇ συπτικῶν. θυμιᾶσθαι δὲ, ὀλίγῳ τῷ καθαίρου καὶ

τῷ καλάμου ἐὰν δὲ σπόδιον βραχὺ ἐπιπάσασα ἡ φαρμακὸν. ὅταν δὲ ἐπιπάσῃ μὴ ἡ καινὸν πεμ-
θῆναι, καὶ ἡν καλάμου, καθεζομένην πυελοῦσθαι. ὀκτὼ δὲ ἐν αὐτῷ θυμιᾶσθαι, τῷ μολιβδίῳ
χρῆσθαι, ὡς ἀπεωγμένῳ τῷ στόματι θυμιᾶται. εἶτα ὅταν ἀπίσῃ, πάλιν ἐν τῇ κλίνῃ πρὸ σθένδω
ἡ μολίβδινον. εἶτα ὑφελομένη, τὴν καῦτα ξωθυναζέσθω τῷ ἀνδρί. καὶ λῷον τὸ ἀπὸ τοῦ ἀνδρὸς μὴ
ἁλάσθαι ἢ, ἐκτείνασα τὰ σκέλεα καὶ ἐπαλλάξασα ἡρεμείτω. νησεῖν δὲ ὄφελος ἐν ταύτῃ τῇ ἡμέρῃ.
πολλῷ κυκεῶνα λῷον ἐθέλειν αὐχλτον ἐφ' ὕδατι. τοῦτο δὲ πίειν τότε, ὀκτὼ ταν μέλι θυμιᾶσθαι. λῷον δὲ
ξυγγενομένῃ τῷ ἀνδρὶ καταίχειν τῇ ὑσδρείῃ πλὼ γονλῷ, μὴ μὴ δὲ ἐς πλὼ ἐτοῖν ἀπίοι ἡμέρην, σπόνον μὴ
ἐέργεσθαι μὴ λουτρῶν. πίνειν δὲ, ἄλφιτον ἐν ὕδατι αὐχλτον μὴ δὶς μὴ τρὶς τῆς ἡμέρης. αὕτη δὲ ἡ δίαι-
τα, ἔσω ἡμέρας ἑξ. ἀμείνων δὲ μὴ ἐπτά. λῷον μὴ ἀπὸ τοῦ τῷ ἀνδρὸς ὅταν ξυγγένηται. ἀλουτεῖτω δὲ
πάντα ἡν χρόνον. μὴ ἀκμὴν τεῖν ἐπιτηδευέτω. λῷον δὲ βούληται τοῦτο ποιεῖν, τοῦτο ποιεῖτω ἐν ὁμα- 20
λῷ χωρίῳ καὶ λείῳ. προσάνασσε δὲ μηδαμῶς, μὴ δὲ κάτασσε. καθεζέσθω δὲ ἐπὶ μαλθακῷ. λῷ
ξυλλάβῃ. πλὼ δ' ἄλλῳ δίαιταν πλὼ αὐτῷ ποιέεσθαι, μέχρι ἡμερέων τριήκοντα. ἀλουτεέτω ἢ, ἢ μὴ
ὅτε δέοι λαθῆναι, ὀλίτῳ μὴ μὴ λίην θερμῷ πλὼ δὲ κεφαλῷ μὴ βρέχειν. σιτίοισι δὲ χρεέσθω μὴ ἄρτοι-
σι, μὴ μάζῃ λῷ γε βούληται. κρεῶν δὲ, φάσκε, μὴ τοῖσι παραπλησίοισι. θαλασσίων δὲ, ὀκτὼ σε κοιλίην
ἴσχειν. ἐέργεσθαι δὲ λαχανέων σριμέων. οἴνῳ δὲ μέλανι χρεέσθω. κρέασι δὲ, ὀπτοῖσι μᾶλλον ἢ ἑφθοῖσι.
μὴ τῆῖ ἡμερέων μὴ τῆῖ ἀμφέων. μὴ ταῦτα μὲν, ἢν ξυλλάβοι οὕτως χρὴ ποιέειν. λῷ δέ γε μὴ ξυλλάβῃ
ἀλλ' ὕστερα ἔλθῃ δι' ὀλιγοτράσιος ἢ ὀλιγοτρασίας τοι τῷ ἀνδρὸς ἐρέομαι πολλὰ ὑγρασίη, δῆλον ὅτι ὑγρότε-
ραί εἰσιν αἱ ὑσδραι. θερμοτέρην δὲν χρὴ, καταὶ ἡν ὑφηγημένον τρόπον, μέχρις ἂν ξηραὶ γένωνται. ὀκτὼ
ταν δὲ δοκέωσι ξηραὶ εἶναι, ἰητρεύεσθαι ὅπως. ἄριστον φαρμάκων μαλθακτήριόν μιν καὶ τόπιν τε καὶ
ἐς τοὔμπροσθεν, ἄχρις οὗ αὖται καταὶ φύσιν γένωνται. καὶ αὖθις ἴσω πάρεξ ἡν ἄνδρα, ὅταν τὰ 10
ἐπιμήνια μηκέτι πολλὰ, ἀλλ' ὀλίγα μὴ δύχροα, μὴ ἐρυθρὰ. μὴ σὺν τῆσιν ἄλλῃσιν ἡμέρῃσιν, ἐμβρυοῦσθαι χρὴ
τῷ ἀνδρὸς, λῷ ἄριστα ἔχωσιν αἱ ὑσδραι. ὅταν δὲ ξυγγένηται σὺν τῆσιν ἡμέρῃσι τῆσιν εἰρημένῃσιν, λῷ
δύρεπιπαθῶσιν αἱ ὑσδραι, λῷ καταίχη τε πλὼ γονλῷ ἡμερέων δέκα, ἢ δυοκαίδεκα, μὴ ἐόναι ὡς ἡν ἄν-
δρα. λῷ δὲ μὴ ξυλλάβῃ, ὑγιέες δὲ ἔωσιν αἱ μῆλαι, γίνεται γὰρ δὴ καὶ τοῦτο πολλῆσιν, ἐπειδὴν ἀκα-
θαραὶ αἱ μῆλαι ἐοῦσαι δύροφοι ὑπὸ παίθεος γίνωνται, ἢ λεπτῆ φαρμακείης τε καὶ πυελὸς πολλῆς, οὐ
δυνάμεναι φορέειν πλὼ γονλῷ, πρὶν ἢ ἐθάδες γίνωνται καὶ ἰσχύωσιν. γνωσὸν δὲ τοῖσι δ' ὧδε. ὀκτὼ
ταν ἀπίῃ οἱ, ἄπεισι δὲ δυσπόρειη ἢ καὶ ζιτείη, καὶ ἐπ' αὐτῷ πόρῳ, ἀπόρχεται δὲ παχέα τε καὶ
ξυεστῶτα οἱ λέγειν, λῷ μὴ καθόντι ἢ, μὴ δ' ἐξανοῦσαν ἐτόρην ὑσδρέων ἢ γονὴ ἀπαλλάσσηται. ὅταν
οὖν τοιαῦτα φανῇ, θεραπείης μὲν ἀπόχρη, ὑσδρέων. τῷ δ' ἄλλου σώματος, ἐπιμελέως ἔχειν, ὡς
μὴ δυσξύνη τοιαύτη οἱ ἢ. ὡς ξυεστὰ λμενον τε ἄμα ἡ σῶμα ἦ μὴ δύσγκον. λεπτοῖσιν ὀλίγοισιν, πολλοῖσι 30
δὲ σριμέων καὶ ἀλμυρῶν ἐέργεσθαι. ἐμέτοισι χρῆσθαι πρὸ τῆῖ ἡμερέων ὧν μεμαθήκει τε ἐπιμήνια
γίνεσθαι. καὶ αὖθις λιμοκτονέεσθαι. μὴ τ' ἄλλα ἐπιτελεῖν, ἅσσα εἴρηται. αὕτη μὲν θεραπείη ἀμφὶ
τῆῖ δι. ὁκόσοισι δὲ ὅταν ξυγγένωνται αὐτίκα διαῤῥεῖ τὰ ἀπὸ τοῦ ἀνδρὸς ταύτῃσι ἡ σῶμα τῆῖ ὑσδρέων
πρόφασις. θεραπεύειν δὲ δεῖ οὕτως. λῷ μὲν στόδρα μεμυκὸς ἦ, ἀνασωμώσασι τοῖσι σθενδίοισι καὶ
τοῖσιν μολιβδίοισι. πυελῷ δὲ μαλθακῇ πυελῇ, τῇ ἐκ τοῦ μαράθου. καὶ καθαίρειν προσθέτοισιν οἷα
λεπτύνειε τὰς ὑσδρας, μὴ ἐς δύβυ καθίστασι. μεῖξαι δὲ τὰς καθαρσίας τε καὶ πυελῶσι κλύζειν τοῖσδε,
ἅσσα ἀναπτὶς τῇ προφάσει. ὁκόσοισι δὲ ἡ σῶμα ἀπεσταμμένον δεῖ καὶ προσεπιτήδεος πρὸς ἡ ἰσχίον
γίνεται γὰρ καὶ τοιαῦτα διακωλύοντα πλὼ ὑσδρῶ πλὼ γονλῷ προσδέχεσθαι. ὅταν οὖν τι τοιοῦτον
ξυμβῇ, πυελῷ χρὴ, τῆσιν δυώδεσι πυρίῃσι. μεῖξαι δὲ πλὼ πυρίῳ παρασασαμένῳ τῷ διακτύλῳ
ἀποσαίῃ, τῷ ἰσχίῳ. ὅταν δὲ ἀποσήσῃσι, ἐξορθοῦν τοῖσι σθενδίοισι, μὴ τῷ μολιβδίῳ καταὶ ἡν ἔμπροσθεν 40
λόγον. ὅταν ὀ ἐξορθώσωσί τε μὴ ἀνασωμώσωσί γένωνται, προσθέτοισι μαλακοῖσι καθαίρειν, μὴ τ' ἄλ
λα ποιέειν, καταὶ ἡν ὑφηγημένον λόγον. ὅταν ἀνασωμώσωσι μᾶλλον τῷ δέοντος αἱ ὑσδραι ἐοῦσι,
καθάρσιος δέονται. μεῖξαι δὲ τοῖς καθάρσιοισι, κλυσμῶν ἀξιοῦν μὴ θυμιαμάτων. λῷ δὲ ἐπὶ τόδε ἐοῦσι
τῷ δέοντος, ἐμέτων δέονται αἱ ὑσδραι, καὶ πυελῆς δυσώδεος, μέχρις ὅτου ἐς χρόην ἔλθωσι. τῇ
δ' αὐτῇ δὲ τῇ ὑφηγημένῃ χρῆσθαι. λῷ δὲ ἡ σῶμα πιμελῶδες ἦ καὶ παχὺ, μὴ δῆλα τῷ τὸ μὴ κυΐσκεσθαι,
κάπυ ἐφθὸν ἐαθίειν νῆσιν. καὶ ἄκρητον ἐπιπίνειν. πρόσθετον δὲ, νίτρον ὀρυθρὸν. καὶ κύμινον. καὶ
ζιτήλιον. ἄριστον δὲ, οἶνῳ νίτρον ξυὶ σμύρνῃ καὶ ξιτήνῃ, ἄμακαὶ κυμίνῳ, καὶ μύρῳ λευκῷ. ἢ ἐλάφου
κέρας καῦσαι καὶ μέξαι ὠμίλυσιν διαπλὼ σὺν οἴνῳ. λῷ δὲ μὴ ῥαΐζῃ, πρόσαι ἐλφειν, καὶ ἀμφιπαθέ-
ζεσθαι. ἢ φηγὸν τείβουσα προσιθέσθω. σκόροδά τε ζώγειν νεκρὰ, καὶ μελίκρητον ἐπιπίνουσα,
ἐμέτω. ὁκόσοισι δὲ ἐμμονέη, καὶ σὺν σήπεται, καὶ ὄζλον ποιέει, αὐσμὴ ἀφάξις ἀχρίης καρπὸν ἢ χυλὸν 50
ξυὶ μέλιτι, ἢ ξυὶ κυμίνῳ ἐλλιχνὸν διδόναι. ὅταν δὲ λύσσθμα ἔῃ, ἀκκυΐσκεται. αὐσμὴ ἀχλὺν
οἶνον καὶ χλωὸς ἔλαιον μίσγειν καὶ προσιθέναι. ὁκόσοισι δὲ ἑκταῖα καὶ ἑβδομαῖα τὰ ἀπὸ τοῦ ἀνδρὸς
καταση πόμενα χωρέει, ταύτῃσιν ἐνὸς γίνεσθαι ὑπ' ἀμφοῖν. λῷ ἐπῤῥοὴ χολῆς καὶ ἅλμης, θερα-
πείην χρὴ ὧδε. ἐλλεβόρῳ ἢ σταφιδοφόνῃ καὶ πεπερίῳ, καθαίρουσι γὰρ ταῦτα ἄνω τε καὶ κάτω
φλέγμα, καὶ χολὴν καὶ φύσας ἄγει. πρὸ δὲ τῆῖ καθαρσίων τῆσι πυελῆσι χρῆσθαι ἐκ τοῦ θυμι-

μάτων. ὅταν δὲ πυελήσῃς, καθαίρειν προσθέτοισι, ἣν αὐτὴν τρόπον ὡς ἐν τοῖσι πρόσθεν· μὴ μέτα τοὺς προσθέσιας μὴ καθαίρῃσας, τοῖσι μαλθακτικοῖσι χρέο· μὴ δὲ ἐκ τῆς λινοζώστιος πρόσθετον μὴ αὐτῇ μησίης ποίης, καὶ ἀνεμώνης, μὴ ἑλλεβόρου λευκοῦ ἢ μέλανος· τὰ μὲν γὰρ φαρμακειῶν ταύτησιν, ὧδε χρή· πλὴν δὲ εἴ τινα ἀποσκεπτόμενον τῆς ἀνθρώπου, ἐς ἃ ὅλον σωματοποιέειν, ἵνα τε αὐχμηροτέρη δοκέῃ ἢ, ἵνα τε σαρκωδεστέρη· κὴν μὴ αὐχμηροτέρη, λαβοῖσι πλείοσι, μὴ ἐφθοῖσι πάσι τοῖς ὄψοισιν, εἴτε θαλασσίοισιν, εἴτε κρέασιν· οἶνῳ δὲ ὑδαρέϊ· λαχανώδεσί τε ἐφθοῖσι μὴ λιπαροῖσι πᾶσι μὴ γλυκέσι· ταῦτα γὰρ ὡς ἐπὶ τὸ πολὺ ποιέει ὑγρηδόνα εἶναι, καὶ ἐν τῷ ἄλλῳ σώματι, μὴ ἐν τῇσιν ὑσδρήσιν. ἵνα δὲ ὑγροτέρη ἡ, δέεται μὲ τοιαῦται ὑσδρέων τούτων οὐδέν, ἀλλὰ τἀναντία οὗ χρὴ ψαύειαθαι οὐ δὲ κλύζεαθαι νεοχμοῖς, οὐ δὲ θυμιᾶσθαι. πρὸς γὰρ τὴν δύμησιν ἀμφότερα ἀλλέει ἐόντα. καὶ ἵνα ὑγρανθῶσι μᾶλλον τῆς φύσιος, χρὴ δὲ ξηραίνειν μὴ θυμίην. ἣν δὲ χολώδεα ᾖ ἐν ὠδὶ σφέαο, ὅ, τι χολὴν καθαίρει διδόναι. ἣν δὲ ἁλμυρώδεα, γάλα ὄνειον, καὶ οἶνον καὶ τἄλλα ἀλεξιτήρια. χρὴ δὲ σκεψάμενον τὴν νοσημάτων τοὺς δυνάμιαο, καὶ ὑφηγεύμενον τοὺς προφάσιαο ὡς χρὴ ὑπ' ὧν αἱ νοῦσοι γίνονται, ὠδὶ τὰ ἄλλα ἐόντα ὧδε, καὶ τὰ ἀμφὶ τὰ χωρία ἰῆσθαι. ὅσα μὲν δὴ τὰ σωμάτων προφανέων πλὴν αἱτίλω κωλύονται μὴ ἴσχειν ἐν γαστρὶ, τούτων δύσπιξιν τὰ σώματα, ὡς δυκεινέα ἢ· ὁκόταν δὲ ἡ ὑγρηδὼν ἐργῃ, ταύτην ἐσορᾶν ὡς μὴ διακωλύῃ, σκεπτόμενον ἐς ὅλα τὰ πρήγματα τῆ γυναικῶν, ἵνα τε ὑπ' ἄπαντος τοῦ σώματος δοκέῃ τι κινέεσθαι, ἵνα τε ἀπ' αὐτέων τῆ ὑσδρέων, ἵνα τε ἀπ' ἄμφω. τοὺς δὲ ὑσδραο ὧδε μελεδαίνειν, ὅκως μή τε ὑγραὶ ἔωσι, μήτε λίην αὐαίνοιαι. ἀλλὰ τοὺς μὲν ξηροτέραο βυκύλως ὅσω καὶ αὐχμηρότεραί εἰσι τοιαύτῃ ἰκμάδι; ὡς πλείαι μᾶλλον ἔσονται, ἢ ἰσχναλέαι. τοὺς δὲ ὑγρασμιέραο καὶ διαβρόχους, ξηραίνειν ὑπολειπόμενον σὺν ἰκμάδι εἶναι, καὶ μὴ λίην αὐξηραίνεσθαι. ἀπὸ ὑπορβολαὶ τουτέων, πάντα φθυκτέαι. λαμβάνειν δὲ ἐν γαστρὶ, οὔτε πλὴν ὑγρηδόνα ἔχουσιν, ἀτάρ οὐ δὲ πλὴν αὐαινομένῳ, ἵνα μὴ ἡ ἐν τῇ ἀρχαίῃ φύσει τουτέων τι. ἰέναι δὲ χρὴ πρὸς ἣν αἵματος ὅταν τὰ κάτω τῆς βραπείης ἔχῃ, λυγόντων ἢ αὐχμώντων τὴν ἐπιμηνίων. αὖρισον δὲ καὶ ἐπ' ἴσα ἵνα παύσηται. μάλιστα δὲ ἐν τούτῃσι τῆσιν ἡμέρῃσι πειρᾶσθαι, ἵνα δυνήσεται κυίσκεσθαι. αὐτὴ γὰρ κυριώτατα. ἵνα δὲ μὴ αὐτίκα ξυλλάβῃ, τἄλλα δὲ καλῶς ἔχῃ, οὐδὲν ἐν κωλύον ἐν τῇσιν ἄλλῃσι τὴν ἡμερέων ξυνιέναι αἰσχρόν. προσυμέλω γὰρ σφίσι ποιέειν ἡ μελέτη, καὶ ἀναχαλᾶται τὰ φλέβια. καὶ ἵνα τὰ ἐπὶ τῆ ἀνδρὸς ἀπόντα ὁμοιέεσθαι ἐκ τῆ ἐπ' ἐξ ἐν ἐν τῆς γυναικὸς ταχύτερον κινήσει· μὴ γὰρ τόδε αἴτιον ἔσσῃ, ἢ σὺν ἵνα τε αὐτίκα, ἵνα τε ἐν ὑσδρῷ χρόνῳ ἀπῇ, ταῦτα μὲν ἀμφὶ τούτων λέλεκται. ἵνα δὲ ὑγρότερον ἢ ἐν τὸ σῶμα τὴν ὑσδρέων, οὐ δυνάσεται εὑρύσαι ἐν γόνον. προσθέτοισι δὲ χρίεσθαι ὁμοιέσι. δηλέεις γὰρ μὴ φλεγμήνασ' ὁ σῶμας τερέος ἔσσῃ ὅτε γίνεται. καὶ τὰ δὲ τὴν ἐλαίῳ καὶ ἵνα σκυρωθῶσιν ἄρρεον τὰ ὁμοιέα τε προσιθέναι ἃ διάξυσιν. τὰ γὰρ λεπτὰ καὶ πυρώδεα ἐόντα, ἐν σκύρον διαχέει. ἵνα δὲ λαπαχθῇ ὁ σκύρος, μαλθακοῖσιν ἰῆσθαι, καὶ ὅ, τι μὴ διάξεται. ἵνα δὲ ὀξὺ πολλοῦ μὴ κυΐσκηται τὴν καταμηνίων μὴ φαινομένων, ὅταν ἡ τριταίη ἢ τεταρταίη, συμπηλίω λείω ξίφος ὀξέος μύρῳ εἰρίῳ ἀναπασσόμενος προσίθει, καὶ ἐχέτω ἡμέρας ἕξ. τῇ δὲ τετάρτῃ, χλιὴν ὕδωρ αὐτὸν σὺν ἐλαίῳ, ἀναζέσας μὴ ἄχρι ἂν ἀναλύσας, πρόσθες. καὶ ἐχέτω ὠδὶ ἡμέρας ἕξ. τῇ δὲ ὑσδραίῃ ὑγιελέσθω καὶ τῷ ἀνδρὶ ξυνίτω. Ἢν γονὴν μὴ δέχηται ἡ γυνὴ, τῆ γυναικείων καὶ τὰ φύσιν ὀρχομένων, ἢ μὴν ἐξ ὠδὶ πρόσθεν ἔσται. γίνεται δὲ καὶ ὑπ' ἄλλων. γνώσῃ δὲ, τῷ σκυτύλῳ ἅψῃ τῆ προσβλήματος. πρόσθεμα δὲ ποιῆσαι, ῥητίνῃ καὶ ἄνθος χαλκοῦ, ἢ μέλιτι εἰς ὀβόλιον ἀργυραλώσας, πρόσθες ἐλάμμα ἐκδήσας ἐκ τῆ ἄκρου ὡς ἐσωτάτω. ὅταν δὲ ὑγελκύσῃς πλὴ μυρσίνην ἢ οἴνῳ ἀφεψῶν τῷ οἴνῳ χλιερῷ διανιζέσθω. τοῦτο μὲν ἐν χιτῶνα ἄμεινον. εἰσὶ δὲ γυναῖκες αἵ τινες λαμβάνουσι μὲν ῥηϊδίως, ἢ γαστρὶ ὑγενγεῖν δὲ, ὅταν δὲ ἀλλὰ σφέων τὰ πάντα διαφθείρονται ἢ ἅμα τῷ τρίτῳ μηνὶ, ἢ τῷ τετάρτῳ, οὐ δὲ μέτα αἱτίης ἐπιγνωμοσύνης. οὐ δὲ βορὴς ἐπιτηδείου. καὶ τῆ τόδε αἴτιον ἐν ἐρημοσύνη. καὶ μάλιστα ἐπ' ἣν παραμυθέωσι τῆς αὐξήσεως τῷ ἐμβρύῳ αἱ μῆται, ἢ ἡ κοιλίη σφιν παρέχεσθαι, ἀσθένεια καὶ πυρετὸς σφοδρὸς καὶ ἀσιτίη ἐμπίπτει τῷ χρόνῳ τούτῳ, ὥ αὐ τὰ πάντα διαφθείρωσιν. ἔστι δὲ καὶ τόδε αἴτιον. ἵνα αἱ μῆται ἔωσι λεῖαι, ἢ φύσει, ἢ ἑλκέων ἐν αὐτῆσιν ἐπιγενομένων. ἵνα γὰρ λεῖαι ἔωσιν, ἔστιν ὅτε βουλεύοντες αὐτὸ ἅπερ ἦσαν ὡς ἐχόμενοι τῆ μητέων ὡς διὰ ὀλίων ἐουσέων. ἐξελεῖν δ' αὖ τις τούτων ἐπειρᾶτο, ἐν ὀρθρωπὸν ἀφεκέως ταῦτα. τοῦδε δὲ τῆς λειότητος εἵνεκα ὁδὶ γυνὴ φαύσειεν τὴν μητέων κοιλεῶν ἐουσέων, οὐ γὰρ ἀρμόδια, δῆλον γίνεται. ἵνα δὲ ἴωσι τὰ καταμήνια ταύτησιν, ἀλέα ὀρχέαται, ἔστιν αὐτέων ἦσι γίνεται, ὥς τε ἐκφορέειν τὰ ἔμβρυα. μελεδαινομένη δὲ ἐλπίδες εἰσὶ σῶσαι τόκα. ἀμφὶ δὲ τὴν δε, ὧδε ἔχει. Ἢν γυνὴ μὴ δύνηται ἀμύνειν, τοκίεσθαι ἐθέλῃς γλυκέα θαι, χρὴ τοῖσιν ἐπιμηνίοισι σκέψασθαι, ἵνα τε φλεγματώδεα ἵνα τε χολώδεα ἢ. γνώσῃ δὲ τῷδε. φάμμον ὑποβάλλειν λεπτὸν καὶ ξηρὸν, ὅταν οἱ τὰ ἐπιμήνια γίνηται, ἐν τῷ ἡλίῳ ἐπιχέαι τὸ αἵματος, καὶ ἐᾶν ξηρανθῆναι. καὶ ἢν μὲν χολώδης ἢ, ἐν τῇ φάμμῳ ξηραινόμενον ἡ αἷμα χλωρὸν ἔσται. ἵνα δὲ φλεγματώδης ἢ ὀλίγον μύξαι. τούτων ὁκότερον αὖ ἢ, καθῆραι πλὴ κοιλίῃ, ἵνα τε ἄνω δέη, ἵνα τε κάτω. ἔπειτα τοὺς ὑσδραο καθαίρειν. ἵνα δὲ θέλῃς ξυλλαβεῖν, τῷ κλυσσὸν ἑπτὰ κύκλους, ἢ τὴν φύλλων καὶ μῆνα πίνειν, ἐν οἴνῳ παλαιῷ, παυομένων τὴν ἐπιμηνίων. ἐφήσας καὶ ἡσύχιον

ἐν οὕτω διώλει ἀκρήτῳ. καὶ ἐλάαιον ἐκ τούτου ποιήσας, προσθεῖναι ἐς τε μεσημβρίῃ, ἡ ἡσυπνείλῳ ἀνυπνίῃ φίλτατον λεῖον ἐς εἶδος σὺν ὕδατι ἀναμίξας. ἡ μος δ' ἡλίου δυόντος, ἐπὶ ἀφελκομένῃ, διαμιξέσθω οὕτω διώλει. ποιέειν δὲ ταῦτα, παυομένων ἐπιμηνίων. ἔχει δὲ ἡ τόδε, ὅπως. Ἐπὴν μὴ ἀποκαθαρσῶσιν αἱ γυναῖκες, μάλιστα σὺν γαστρὶ λαμβάνουσιν, ἡμβρωθεῖσαι, ἡ ὁ τόκος σφήσι ῥᾳόνυται, μὴ μεγέωσιν ὅτε χρή, καὶ ὁ τῦ αὐτοῦ ῥηϊδίως μέγεται. ἡ μὴ ἐπικρατήσῃ τῷδε ἡδέλφιστα. τότε γὰρ μάλιστα τὸ σῶμα τῆ μητρέων κέχωνε, καὶ τὸ τανὸς ὂν ἡ μετὰ τὰς καθαρσίους, ἡ αἱ φλέβες πὴ γονὴ σῶσιν. σὺν δὲ τῷ πρὶν χρόνῳ, τό, τε σῶμα τῆ μητρέων μέμυκε. ἡ μᾶλλον αἱ φλέβες πλεῖαι αἵματος ἐοῦσαι, οὐχ ὁμοίως σῶσι πὴ γονή. μὴ δὲ γόνος ἀποῤῥέῃ διϊπετὴς, ἡ μὴ πῦρ ἔχη βληχρὸν, ἡ ἀσθμαίνῃ καὶ ἀψυχίῃ ἐπιγένῃ, ἡ ἔστιν ὅτε αἱ ὑστέραι σὺν τῇ σφέων αὐτέων εἰσὶν ἔσβαι, μὴ μὲν ἔτι ἔσω πλησμονῆς ἴῃ, ἐὰν ἄειρον. μὴ δ' ὑστέρῃ χαλάσῃ διαπερ χόνδρος, κρέασ' ὕειον, ἡ φάσιος, ἡ ὄϊνος μέλασ'. ποτήματα δὲ, ὅσα πρὸς ῥέον γεγράφαται. νοῦσ δ' ὀρέῳ ἀμφὶ νουσημάτων τῆ σὺν γαστρὶ ἐχουσέων. φημὶ τῇ γυναικὶ σὺν γαστρὶ ἐχούσῃ, δίμηνον ἡ τρίμηνον μὴ πεπαιτέω, μὴ τὰ ἐπιμήνια παρακωλύειν αὐτίκα ἡ κατὰ μῆνα ἕκαστον, ἀνάγκη λεπτὴν τὴν μὲν γλυκέαθαι μὴ ἀσθενέα. ἔστι δ' ὅτε μὴ πῦρ ἐπλαμβάνει τὰς ἡμβρασ' ἕως ἂν χωρέῃ τὰ ἐπιμήνια. μὴ ἐπ' ἐμὴ χωρέῃ καὶ μετὰ πὴ χώρησιν, γλαφυὴ γίνηται, μὴ χωρέῃ δὲ ὀλίγα, ταύτῃσι κεχήνασιν αἱ μῆτραι μᾶλλον τῆ καιροῦ παραμενίασι τῆ αὔξεως τῆ ἐμβρύου. καὶ τέρχεται γὰρ ἐπ' ἐμὴ σὺν γαστρὶ ἔχη ἡ γυνὴ ἀπὸ παντὸς τῆ σώματος αἷμα ἐπὶ τὰς μήτρας καὶ ὀλίγον, μὴ περιϊσάμενον κύκλῳ περὶ τὸ σὺν τῇσι μήτρῃσιν ἐὸν, αὔξει κεῖνο. ἐμὴ δὲ χάνωσιν αἱ μῆτραι μᾶλλον τῆ καιροῦ παραμενίασι τῆ αἵματος καὶ τὰ μῆνα, ὡς πρὶν εἴωθε χωρέειν. καὶ τὸ σὺν τῇσι μήτρῃσιν ἐὸν λεπτόν τε καὶ ἀσθενὲς γίνεται. μελεδαινομένης δὲ τῆς γυναικὸς, ἄμεινον τό, τε ἔμβρυον μὴ αὐτὴ ἡ γυνή. ἐμὴ δὲ μὴ μελεδαίνηται, φθείρεται τὸ ἔμβρυον. κινδυνεύει δὲ καὶ αὐτὴ, τὸ νούσημα χρόνιον ἔχειν, ἐμὴ οἱ ἡ κάθαρσις πλεῖον τῆ δέοντος χωρέῃ. μετὰ πὴ διαφθερεῖν οἷα τῆ μητρέων μᾶλλον ἐσομένων, μὴ κίνδυνος ἔσται. Ἡν δὲ γυναικὶ σὺν γαστρὶ ἐχούσῃ ἡ κεφαλὴ φλεγματώδης ἡ, μὴ καταβαίνῃ τὸ φλέγμα σφιν ἐς πὴ κοιλίῃ, μὴ καταρήγνυται ἀπὸ τῆς κεφαλῆς πὴ κοιλίῃ, μὴ πῦρ ἐπλαμβάνει αὐτὴν βληχρὸν, μὴ παλμοὶ, ἔστιν ἡσιν ἀσθενέες ὑπεκλυόμενοι, ἐπαναδίδοντες ὀξέες. ἐμὴ δὲ μὴ ἀσιτίη ἔχη καὶ ἀσθμαίνῃ, κίνδυνος σὺν τάχει φθαρῆναι τὸ ἔμβρυον. μὴ αὐτὴ σὺν κινδύνῳ ἔσται ἀπεννεγμένη, ἢν μὴ μελεδαίνῃ. ἐπ' ἐμὴ ἀποφύγῃ ἄτε τῆς κοιλίης ῥηϊδίου ἐούσης αὐτίκα δὴ καὶ λαμβάνειν. πολλοὶ δὲ μὴ ἄλλοι εἰσὶ κίνδυνοι, σὺν οἷσι τὰ ἔμβρυα φθείρεται. μὴ γὰρ ἢν ἡ γυνὴ σὺν γαστρὶ ἔχουσα νοσέῃ, μὴ ἀσθενέῃ, καὶ ἄχθος βιήσηται, ἡ πλαγῇ. ἡ πεσέῃ, ἡ ἀσιτήσῃ, ἡ λειποθυμέῃ ἔχηται, ἡ πολέσῃ ἡ ὀλίγῳ ὕδατι λαμβάνῃ, ἡ διδύσηται, μὴ πτύρηται, ἡ κεκράγῃ, ἡ ἀκρατήσῃ. καὶ γὰρ μὴ ὧδε αὐτὴ φθορὴς, καὶ πόμα πουλύ. καὶ αὗται δὲ αἱ μῆτραι ἔχουσι φύσιας ἡσιν ὀξαμβλέεται οὐδὲ πυθμασώδεες πυκναί. μεγάλαι. μικραί. μὴ ἄλλα ὅσα ἔοικεν. Ἡν γυνὴ σὺν γαστρὶ ἔχουσα, πὴ κοιλίῃ ἡ πὴ ὀσφυῖ πονέῃ, ὀῤῥωδέειν χρὴ τὸ ἔμβρυον ἀμβλῶσαι ῥαγέντων τῆν ὑμενέων, οἱ αὐτὸ περιέχουσιν. εἰσὶ δὲ αἱ διαφθείρουσι τὰ ἔμβρυα, ἢν ὀρμήσῃ ἡ πικρὸν φάρμακον πιεῖν ἐπὶ τὸ ἔμβρυον ἡ πόσιν, νηπίου τῆ παιδίου ἔσω ἐόντος. ἢν γὰρ τῷ παιδίῳ πιεῖν ἐπὶ τὸ ἔμβρυον τι γένηται. μὴ ἢν σμικρὸν ἔτι ἦ, θνήσκει. μὴ ἢν τοιαῦτα φάγῃ ἡ πίῃ ὡς πρὶν εἴπομεν, ὡς τε οἱ ἀνάγκη τι ῥαγῆναι πὴ κοιλίῃ, νηπίου ἐόντος τῆ παιδίου. ἐπαΐσσει τε αἱ μῆτραι τῆ ἐμβρύου χωροῦντος ἐκ τῆς κοιλίης. καὶ ἢν τα λαπαρὴ ἡ γυνὴ πολέσῃ τῆ καιροῦ, καὶ οἱ ἡ κοιλίη ὀῤῥηγῇ ἡ καὶ μεγάλη γένηται, ἀποχίνηται καὶ οὕτως ἐπαΐσσει, οἷα βορμαθοὶ ὑπὸ τα λαπαρείης, καὶ πεζόμενον ὑπὸ τῆς κοιλίης. κάρτα γὰρ τὰ πολλὰ σμικρὰ ἐόντα, ἔστιν ἅγνα. τὰ δ' καὶ μεγάλα φθείρεται παιδία. ὡς τε οὐ χρὴ θαυμάζειν τὰς γυναῖκας, ὅτι διαφθείρουσι ἀκούσιον. φυλακῆς γὰρ καὶ ἐπιστήμης πολλῆς δεῖ, ἐς ἃ δίκαιον ἐμέειν, καὶ ἐκφέρειν ἃ παιδία σὺν τῇσι μήτρῃσι καὶ ἀποφυγεῖν αὐτῷ σὺν τῷ τόκῳ. Εἰ δὲ γυνὴ σὺν γαστρὶ ἔχουσα ἃ σῶμα φλαύρως ἔχοι, μὴ ἐπὶ χολώδης καὶ ἐπίπονος, μὴ πυρετώδεις ἄλλοτε καὶ ἄλλοτε, καὶ ἃ σώματα ἐκπικράζοιτο, καὶ χλωρὰ γλῶσσα. ὀμμάτων ὑπόκωφα. οὖσα χολώδεες. οὖρον ὁμοῖον. ἄλλως τε καὶ ἐὰ πυρετώδεα, ἄλλοτε καὶ ἄλλοτε ταύτῃ ξυμβήσεται. ἐπὶ μὴ καὶ τι πὴ καθαρσίῃ χολώδεα εἶναι καὶ πᾶσα ἐλπὶς, καὶ τὰ παιδία ἀσθενέα. μὴ χολώδεα ἀποπαύει. καὶ τὰ γίνεται τῆτο, ῥηϊτέρην διάξει. καὶ ἢν χολώδεα τὰ λοχεῖα ἡ μέλαινά ἐστι, καὶ ἐὰν πολὺ λῖπος ἐπιγένεται, καὶ ὀρχεται κατ' ὀλίγον, καὶ οὐ ταχὺ πήγνυται. μὴ ἢν μὲν πρῶτον χρόνον ῥηϊτέρως οἴσει, ἔπειτα χαλαπώτερον, μὴ ἐπικαθαίρεται ἐλάσσονα τῆ δέοντος. ἢν γὰρ ἃ σῶμα φλαύρως ἔχῃ, καὶ τὰ λοχεῖα οἰ ἐλάσσονα χωρήσει καὶ πονηρότερα. πείσεται δὲ ταῦτα πάντα, καὶ ἢν τὰ κατὰ μῆνα χωρέῃ τε χολώδεα, ἐλάσσονα δὲ χρόνου νοσήσει. καὶ κινδυνώδης ἐς τὸν αὐτὸν ἥξει ἡ νοῦσος. καὶ σημήια. καὶ μεταλλαγαί. εἰ γὰρ ἔμετος ταύτῃσι χολώδης ἡ κατὰ πὴ κοιλίαν κάθαρσις ἐκ ταύτῃ γίνεται. καὶ ἑλκοῦται αἱ μῆτραι. φυλακῆς δὲ πολλῆς, δέεται ἡ γυνή. ὅταν οἷν τοιοῦτόν τι γίνηται, ὅκως μὴ θανέηται ἄφορος ἔσται. ἢν δὲ μηδὲν τουτέων γένηται, καὶ μὴ μελεδαίνηται, ἀλλ' οἱ τὰ λοχεῖα κρυφθῇ, θνήσκει σὺν φρίκοντα καὶ μιῇ ἡμέρῃ ὡς ἐπὶ τὸ πολύ. ταύτην φαρμακον πῖσαι χολαγόν. καὶ ἄπνοον ἀφέρπει. καὶ ὅσα ἐς εὕρησιν. ἐμέειν δὲ

καὶ ἱδρῶτες ἄγαν· καὶ πρὸ κοιλίῳ κλύζειν χυλῶ πτισάνης, καὶ μέλιτι, καὶ ὠοῖσι, καὶ μαλάχης ὕδατι. Ἢ σι σὺ γαστρὶ ἐχούσῃ τὸ ἐν ἑβδόμῳ ἢ ὀγδόῳ μῆνα ὀξαπίνης ἡ τιλόρωμα τῶν μαζῶν καὶ τῆς γαστρὸς ξυμπίπτει· καὶ οἱ μαζοὶ ὀξέως νοῦσι ταῦ· καὶ ἡ γάλα οὐ φαίνεται, φαίνεται δὲ παυδίον, ἢ τεθνηκὸς εἶναι, ἢ ζώειν τε καὶ εἶναι ἢ πεδαινόν. Τῷ γὰρ ἔχωσιν αἱ γαστρὶ, καὶ ἐπιφαίνεται τὰ ἐπιμήνια, καὶ πρόωροι γίνονται, τῷ τιλείσια ἢ, καὶ ἀκόσιμα ἢ νοσώδεα τὰ ἔμβρυα γίνεται. Ἢν γυνὴ σὺ γαστρὶ ἔχουσα φλεγματώδης ἢ, καὶ πρὸ κεφαλῇ ἀλγέει καὶ πυρεταίνει ἄλλοτε καὶ ἄλλοτε· καὶ σὺ τῇ κεφαλῇ ἐλλέεται ἡ φλέγμα· καὶ βαρὺς ἔχει καὶ ψύξιν· καὶ ἐς τὸ σῶμα διαχωρέει, καὶ ἐς τοὺς φλέβας ὅταν ἡ κεφαλὴ ἡ τιλήρης· γίνεται δὲ καὶ μολίβῳ πρὸ χροιῇ ἴκελος· καὶ ἐμέει φλέγμα· γλῶσσα λευκή· καὶ οὔρησις κοινὴ ἐκλευκος· ψυχρή· τάραξις· δυσκινησίη· ἐπὶ τῷ δὲ τάχι, χωρήσει οἱ ἡ κάθαρσις φλεγματώδης· καὶ φανεῖται ὑμενώδες· καὶ ὡς πρὸ αὐτάρχια διατεταμένα σὺ τούτῃ ἔσται· καὶ πείσει μὲν τοῦτα πάντα, καὶ ἡ τὰ κατεμήνια ἐχώρει τὰ φλεγματώδεα· ἐλάσσονα δὲ χρόνον νοσήσει· καὶ κινδυνώδεος τὸν αὐτὸν ἡ νόσος ἔξει· καὶ σημεῖα· καὶ μεταλλαγάς· ξυμβήσει δ' αὐτῇ, ἐμέτου γλυκέος φλεγματώδεα, καὶ παυβήματα ὅμοια κείνη χωρήσουσα· ὀξέρτηται δ' τῷ αὐτῷ τρόπῳ τὰ λοχεία, καὶ τὰ κατεμήνια τὰ φλεγματώδεα, ἐλάσσονα δὲ χρόνον μὲν τὰ κατεμηνίῳ, καὶ τῷ μὴ ἔχῃ αὐτὴ ἡ κάθαρσις χρονιωθεῖσα, ἐνήσει σὺ πέντε καὶ τεσσεράκοντα ἡμέρῃσι· καὶ τῷ οἱ φλεγματώδης ἡ λοχίη κάθαρσις χωρήσει, μελεδαινομένη δὲ ἡ γυνὴ, ὑγιὴς ἔσται· καὶ φυσηθήσει ὀξ ἀρχῆς τῷ ὑγιανθῆ· χαλεπὸν δ' τοῦτο ἔσται νόσημα· ταύτῃ χρὴ διδόναι φάρμακον, ὅ, τι φλέγμα ἄγει· καὶ μάσγειν γάλα ἑφθὸν ἄγειν ξυὼ μέλιτι· τῷ δὲ πολλάκις μὴ ἐσακέσῃ, ἡμέρας μακρὰς, ἢ κινέῃ, ἢ κινέωσι, ἢ πολυποδίων, ἢ ὀρόβων, ἢ ἀρτοκάλων ξυωτιθέμενον διδόναι, καὶ ὅσα φλέγμα χαλᾷ, καὶ ἀνάγει· ἢν δὲ γυνὴ σὺ γαστρὶ ἔχουσα σπληνώδης ἢ ὑπὸ παθημάτων ἐόντων σὺ νόσῳ τῇ κατεμηνίῳ τὰ ὑδροπικὰ καὶ φλεγματοειδέα ἀφίησι, τὰ λοχεία χωρήσει ὑδροπικά, καὶ ἐλευσεῖ ὅτε μὲν πολλὰ, ὅτε δὲ ὀλίγα· καὶ γίνεται μὲν ὥσπερ ἀπὸ κρεῶν ὕδωρ, ὡς ἔστι κρέα αἱματώδεα ἀποπλύνοι· ὅτε δὲ ὀλίγα παχύτερα καὶ ὑπόπυα· καὶ ἔσται τοῦτα πάντα, καὶ ἐν τοῖς κατεμηνίοις τὰ ὑδροπικὰ χωρέει, καὶ κινδυνώδης τὸν αὐτὸν ἡ νόσος ἔξει· καὶ μεταλλαγάς· ξυμβήσει γὰρ οἱ ἔδοξεν πλεῖστα ὑδροπικὰ· καὶ κρυφθῆναι πρὸ κάθαρσιν, καὶ ἀναπεῖσθαι πρὸ κοιλίῃ, καὶ τοῖς σκέλεσι, ἢ ἐς τὸ σπλάγχνον, ἢ τι τούτων· καὶ κίνδυνοι ἔσονται οἱ αὐτοὶ, οἱ καὶ πρόσθεν εἴρηνται. Ἢν κύουσα οἰδέῃ, κνήθηται ἡμέρην ὡς, τιλεῖσον καὶ μέλι, καὶ οἶνον κεκερασμένον βούλεται δίδόναι πρὸν, δὶς τ' ἡμέρης· τῷ κύουσαν χολὴ λυπέῃ, πτισάνης χυλὸν δίδου, ἔδοξεν ἐπιπάσσειν ἡν ἐρυθρὸν, ἢ ἡν ἐκ τῆς συνομάδος, ψυχρὸν δὲ ἔσεσθαι καὶ καταστήσεται. Ἢν δὲ πνῖξ προσπέσῃ ὀξαπίνης, ἐχούσῃ σὺ γαστρὶ, γίνεται δὲ τοῦτο μάλιστα ἐπὶ τῷ γυνὴ ταλαιπωρέῃ· καὶ ἀσιτήσῃ θορυβεισέων τ' μηδέων ἀπὸ τῆς ταλαιπωρείης· καὶ ἐλάσσονος τ' ἱκμάδος γινομένης τῷ ἐμβρύῳ, καὶ ἀτε τῆς μήτρης κενεωτέρης πρὸ κοιλίῳ τὸ καιροῦ ἐούσης, ἰθύει ἡ ἔμβρυον πρὸς ἡ παρακαὶ τὰ ὑποχόνδρια, ἄτε ἱκμαλέα ἐόντα· καὶ πνίγα ποιήσει ἰσχυρὴν ὀξαπίνης. Ἐπιλαμβάνεσθαι δ' ἡν δικτύσσων ἡν ἀμφὶ πρὸ κοιλίην· καὶ αὐχὴν δίκην ἔχει πρὸ γυναίκα· καὶ ταλαιπωρέει ἀναβάλλει τ' ὀφθαλμῶν· καὶ τ' ἄλλα πάσχει πάντα ὅσα πρὸ εἴρηται. Τῷ πνίγα ἐφεῖσα τὰς μήτερα πνιγέῃ, καὶ ἄματε αὐχὴν ἡ πνῖξ γίνεσθαι τῇ σὺ γαστρὶ ἐχούσῃ γυναικὶ, καὶ ἀπὸ τ' κεφαλῆς καταῤῥεῖ φλέγμα εἰς τὰ ὑποχόνδρια, διὰ τ' σώματος μήτερα μέσου πρὸ αὐαπνοὴν ἔλκειν· καὶ τῷ μὲν ἅμα τ' φλέγματος τῇ κατελθούσῃ ἡ ἡ ἐμβρυον, ἐς χώρην πρὸ ἑωυτῆς, ὅσα πρὸ ἱκμάδα ἑλκύσῃ καὶ κατεκεχθὸν ἀπὸ τ' φλέγματος, ὑγιὴς γίνεται ἡ γυνὴ· δυσμοὶ δὲ γίνεται, λιπόντος τῆς ἐμβρύα πρὸ χώρην πρὸ ἑωυτῆς· καὶ ἡ κατακεχυμένη ὑγρὴ γίνεται ὡς ὠδὶ ἡ πλεῖον τῆς γυναικὸς· ἢν δ' μὴ ἴῃ ἡ ἔμβρυον σὺ τάχει ἐς χώρην πρὸ ἑωυτῆς, διὸ γίνεται ἤδη τὰ πονέοντα ἡ ἔμβρυον. ἡ φλέγμα ἡ κατελθὸν ἀπὸ τῆς κεφαλῆς, βαρύνει τε τ' ἡ ψύχει ἐπιμένον, καὶ ἡ ἀνθεὶν τῆς χροιῆς καὶ κινδυνώδεσι, ἢν γε μή τις σὺ τάχει ἐπιτηδειοτάτως διαπόνῃ, ἀποπνιγέῃ ἂν ἡ γυνὴ· καὶ τὰ μὲν ἀμφὶ τούτων ὧδε ἔχει. Ἢν δὲ γυναικὶ σὺ γαστρὶ ἔχούσῃ ὁ χρόνος ἤδη τῆς τόκου παρῇ, καὶ ὠδὶς ἔχῃ, καὶ ἐπὶ πολλὸν χρόνον ἀποφυγὼν ἡ γυνὴ τῆς παυδίου μὴ οἴηται, ὡς ἐπίπαν ὄρχῃ τιλάγιον, ἢ ὠδὶ πόδας χρειώδες δ' ὠδὶ κεφαλὴν χωρέειν· καὶ τῷ τιλάγιον ἴῃ, χαλεπὸν γίνεται τὸ πάθημα. ὡς δ' εἴ τις ἐς λίκνον μικρόσομον πυρῆνα ἐμβάλλοι ἐκ βύθυος ὀξελεῖν τιλαγιόμενον, ἔπω δ' καὶ τῇ γυναικὶ χαλεπὸν πάθημα τὸ ἔμβρυον ἐπεισθὰν λοξωθῆ, καὶ δ' χαλεπὸν ὀξελθεῖν· χαλεπὸν δὲ καὶ ἦν ὠδὶ πόδας χωρήσῃ, καὶ πολλάκις ἢ αἱ μητέρες ἀπώλοντο ἢ τὰ παυδία, ἢ καὶ ἄμφω. ἔστι δ' καὶ τόδε μέγα αἴτιον τ' μὴ ῥηϊδίως ἀπεῖναι, ἦν νεκρὸν, ἢ ἀποσπλικτον, ἢ δίτοκον ἢ. Ἐπ' ἦν σὺ γαστρὶ ἡ γυνὴ ἔχῃ, χλωρὴ γίνεται πᾶσα, ὅτι αὐτάης τ' αἵματος αἰεὶ τὸ ἀκραιφνὲς κατ' ἡμέρην ὑπολείβεται ἐκ τ' σώματος, καὶ κατέρχεται ἐπὶ τὸ ἔμβρυον, καὶ αὔξει οἱ γίνεται· καὶ ἐλάσσονος τὸ αἵματος ἐόντος σὺ τῷ σώματι, ἀνάγκη εἶναι χλωρὴν· καὶ ἰμείρεσθαι ἄλλου τῶν ἀεὶ βρωμάτων· καὶ ὠδὶ κοιλίῳ αἱματώδεα εἶναι· καὶ ἀσθενεστέρη γίνεται, ὅτι τὸ αἷμα μινύθει. Φημὶ δὲ γυναῖκα ἐπιτυχεῖν πνεῦμα πυκνὸν ἀφεῖσαι· καὶ ἐν ἡ κάθαρσις ἀρχήσεται, ἡ κοιλίη τιλήρης ἔσῃ· καὶ βορβορυγμὸν πιέξομεν· μάλιστα δ' ἀναπνέει πυκνὸν ἐπ' ἐν τόκου τελάζῃ· καὶ πρὸ ὀσφῦν τό τε μάλιστα πονέεται, φλᾶται γὰρ καὶ ἡ ὀσφῦς κατὰ τὸ ἐμβρύου·

ἡμερδιώσει δὲ ἐν τῷ μετὰ ξὺ χρόνῳ, ἄλλοτε καὶ ἄλλοτε. ἄτε τῆς κοιλίης περιστελλομένης ἀμφὶ τὸ ἔμβρυον. μάλιστα δὲ τῆς ὑστέρης· ἢν μὲν τεκόσης ὑστέρη ὀξὰν ἐμέσῃ, ἢ παρ' οἶς ἡ αἰγὸς, ἐς τέφρην κρύψαι. καὶ μετέπειτα ἐφεῖν, ἢν λαμβάνειν ἢ οἶνον· ἢν δὲ μήτι κωλύῃ, πίνειν ζωρότερον παλαιὸν, ἐνδὺ τέ σφιν ἐμβάσ· ἢν δὲ τὰς ἐξύσας ἀλγέῃ, ἄννησον καὶ κύμινον αἰθιοπικὸν πινέτω· ἢ τῷ θέρμῳ λουέσθω. ἢν δ' ἀσθμαλέζηται, θεῖον ὅσον κύαμον, ἢ ἡμέρδα μύμηξ ἴσον, ἢ πηγάνου, ἢ κυμίνου αἰθιοπικοῦ, ταῦτα ῥίψαι. ἢ διὰς ὀίνῳ, δίδα πιεῖν νύσει. ἢ σιτίων ἀπεχέσθω πυκνὰ, ἢν δ' ὀκῷ ἡμέθρησις ἴῃ πολλὴ, ἢ ὑστέρη ξυνέλκεται ἢ ἡ κύσις, ἢ οὔτερον, ἢ οὔτε τὸ πρίον ἡμετόχουσι, ἢ τὸ οὖρον προΐονται δέ. ἀὰ οἷόν ἐστιν ἐφεῖν δίδυμον· ἢ ἄρτον ἐγκρυφίην φάγειν· ἢ ἄλλα λοιπὰ γράπται. ἢν δὲ ἡ δ' ὀκῷ οὖσα, ξηρὴ ἢ δύσπνοος, ἔλαιον πίνειν, ἢ ἡμέτερον· ἢ τὸ χωρίον ἔλαιον θέρμον μαλάσσης ὕδατι κιρνὰς ὑγρῷ διαχρίειν, ἢ ἐγχυτὸν χαυὸς ἄλειφα ξυνελαίῳ. ἢν δ' ἡ μὴ δυνάμενον τίκτειν, ὑποθυμιᾶν, ἢ κύμινον, ἢ πίτυος φλοιόν· ἢ τούτῳ ὑποθυμιᾶν. ἄλλα δὲ οἰδήσαντα γίνεται ὑδρωπικὰ δ' ὀκῷ ἢ ἐκ τόκου, ἢ χρὴ σύφειν οἷα οἱ ἰητροὶ ποιέουσι· τὰ δὲ φάρμακα ἄμεινον προσφορέειν. κύμινον αἰθιοπικὸν, ὅσον τοῖσι δισὶ δακτύλοισι· ἢ τὴν ἄννησον· ἢ τὸ σισύλιον ταῦτα, ἢ ἐξ ἁλυκοσίδης χερμάδος, ἢ μοῦν τὸ ῥίζης, ἢ ἢ τὸ ἀσβέστου· ταῦτα δ' οἶνῳ λευκῷ ἡδυόδμῳ μάλιστα νύσει δίδόναι. ἢ δακύκα ῥίζαν αἰθιοπικὴν. σισύλι· γλυκυσίδης ῥίζαν τὴν αὐτὴν τρόπον. ἢ ἵππουρίδα. ἢ λαύκου ἡμερὸν αἰθιοπικὸν ὡσαύτως. ἢ κρηθμὸν ῥίζαν αἰθιοπικὴν· ἢ κύμινον ἀκτὴν τὸ ζώβολον. ἢ πέτρειον. ἄννησον. λαῦκος· ἀκταίης γλυκυσίδης ῥίζης. ταῦτα δ' οἶνῳ τρίβειν ἢ διδόναι πίνειν, ἢ μυρτοδένδρου κλωνία δύο ἢ τρία· ἢ κύμινον αἰθιοπικόν. γλυκυσίδης ῥίξαν. ἢ ἢ λίνου σπέρμα ὁμοίως. ὃ καὶ τὸν παῖδα βιάσαντα φωμέζουσι, ξηρὸν ὠὼ ἑπτὰ λεκίθῳ, ξηρὸν σησάμου πεφρυγμένου. Ἢν παιδίον ἀφθᾷ τὰ αἰδοῖα, ἀμύγδαλα τεῖψαι· καὶ βοὸς μέλαν δ' ὕδατι ἐψεῖν. καὶ ἄλητον ἐμβαλὼν σμικρὸν, διαχρίειν τὰ αἰδοῖα. καὶ διακλύζειν τῷ ὕδατι τῷ ἀφ' οὗ μύρτων. νοῦ δὲ ἐρέω ἀμφιλοχείων, καὶ τῶν μὴ ἐν τόκου ἰόντων. Ὅταν γυνὴ, ἢ τὰ λοχεῖα μὴ καθαρθῇ, ἢ τὰ ἐπιμήνια μὴ ἴῃ, ἢ ἢ ὑστέρη σκληρὴ ἢ, ἢ ὀδυνᾶται ἔχει πλὴ ὀσφύος· καὶ τὸν μὲν κοιλίην αὐτὴν, καὶ βουβῶνας, καὶ μηροὺς, καὶ πόδας ἀλγέει πικρῶς· καὶ ἡ γαστὴρ ἐπαίρηται. καὶ φείκαι δι' ὅλου τοῦ σώματος διαΐσσουσιν. ἐκ δὲ τῶν τοιουτέων πυρετοὶ πίονται ὀξέες. τοιούτην πλὴ οὕτως ἔχουσαν· ἢν μὲν ἄπυρος ἢ, διαιτᾶν λουτροῖσι. λιπαίνειν δὲ καὶ πλὴ κεφαλὴν, ἐλαίῳ κνιώδεϊ. ἐφεῖν δὲ μαλάξαι. ἢ ἔλαιον κύπριον ἐς ὕδωρ ἐγχέειν, καὶ ἐγκαθίζεσθαι παρηγορικῶς. ἐν ποίοισι δὲ τῆσι νούσοισιν ἐφ' ὧν πυρὴ ἀρήγει, ἄμεινον ὑδρον χρέεσθαι ἢ λίπα. ἢν δὲ πῦρ ἔχῃ, λουτρῶν ἀπέχεσθαι. πυρήσι δὲ καὶ χλιάσμασι πλὴ νεφρεὴν γαστρὸς, καὶ πλὴ ὀσφύος θέρμα παρέχειν. διδόναι δὲ πίνειν τὴν φαρμακὸν τὴν ὑδρικὴν παραμίσγοντα. ἢ τῆς σικύης τὸ ὠὸν, ἢ τὸ κάρυον. μετὰ δὲ τοῦτο ἐρεφεῖν διδόναι, ἄλητον ξηρὸν πηλάνῳ ἑφθὸν, ἢ πτισάνης χυλόν. ἢν δὲ γυναικὶ μετὰ τὸ παιδίον ἐν τῷ τόκῳ μὴ ἴῃ τὸ ὑγρὸν ὡς χρὴ, ἀλλὰ μένῃ ἢν μὲν ἐν τῇ κεφαλῇ ἔχῃ τὸ ὑγρὸν ἔνδοθεν θέρμης εἰρυσθεὶς ἐν τόκῳ καὶ πρὶν, ὀλίγον κεφαλαλγήσει. ἢν δὲ ἐς πλὴ κοιλίην ἔλθῃ ἄλγος, ἐπιστέην συθῇ, παρέχειν αὐτῷ καὶ οὐχὶ πόρρω. τιμωρέειν δὲ, ὡς μὴ ἐκ τούτου διαῤῥοίσας ἐπιγένηται σώματι φλαῦρος ἕλκος, πονήσει μὲν. ἢν δὲ ἀπὸ κεφαλῆς ἔλθὸν τὸ ῥεῦμα ἐς πλὴ λοχείην καθαρσιν φαπῇ, καὶ πολλὰ συθῇ, ῥηΐζει. ἢν δὲ πλεῖον τοῦ μετρίου μελεδαίνει. ἢν δὲ ἐς πλὴ κοιλίην, ῥηΐτερον ἢ ἡ ἔξοδος τῷ παιδίῳ γένοιτο. εἰ δὲ ἡ καθαρσις τῆς γυναικὸς ὀλίγη χωρέοι, πόνος λάζοιτο ἰσχυρὸς ἐξυᾶσαί τε, καὶ ἢν ἀμφὶ τὰ αἰδοῖα πάντα χῶρον, καὶ οἰδέει. καὶ οἱ μηροὶ πίμπρανται. ἢ ἐκ τοῦ σώματος ἢ ἐκ τοῦ ἐνέος, ῥέει φλέγμα ἰσχυρῶς ὑδαρές. ἢ ἀλγέει κεφαλήν. καὶ πυρὲ ἔχει. καὶ φείκη. καὶ οἰδέει. καὶ οἱ ὀδόντες βρύχουσι. καὶ ἡ γαστὴρ οἱ σεγνὴ ἔσται. ἢ ἡ κύσις ἢ τὸ ὄμμα πρὸ ἀσθενέει. καὶ ξυφοειδὲς ὁρᾷ. Γυναικὶ δὲ ἐκ τόκου ἐούσῃ καθαρσιν ἐπ' ἐλάχιστον ἴῃ, οὐκ εὐμουσίης χωρέει. διὰ τὴν μιξέων σὺν φλογμῷ γνωμοσύνην. ἢ τοῦ σώματος σφέων μύξαντος. πρὸς ἐνδοτέω δὲ ὁ σῶμα χρὼς τοῦ παιδίου μετὰ τὸ παιδίον ποιήσασθαι πλὴ ἐκχώρησιν. ἢν γὰρ τούτων τι ἴῃ, οὐ χωρήσει οἱ ἡ καθαρσις. ἢν δὲ μὴ χωρέῃ οἱ καθαρσις, ξυμβήσεται ὡς τὸ μὲν πυρετεύειν, καὶ φείκλου ἔχειν. καὶ πλὴ γαστρὸς μεγάλην εἶναι. ἢν δὲ ψαύσῃ αὐτῆς, ἀλγέειν παῦν τὸ σῶμα μάλιστα. ἢν τις τῆς γαστρὸς ψαύσῃ, καὶ ἡμερδιώσει ἄλλοτε καὶ ἄλλοτε. καὶ ὀσφὺς πονέει. καὶ ἀσιτίη, καὶ ἀγρυπνίη ἢ νυγμός. ἐπειτα ἡμβρίη πεμπτίη ἢ ἑβδόμη, ἔστι ὅτε ἡ κοιλίη ταράσσεται, καὶ ὑποχωρέει μέλανα, καὶ ἡμόδμα κάρτα, ἄλλοτε καὶ ἄλλοτε, καὶ ὡς ὄνειον οὖρον. καὶ ἢν ὑπέλθοι, δοκέει οἱ ῥηΐτερον εἶναι. καὶ μελεδαινομένη, ἐν τάχει ὑγιὴς γένεται. ἢν δὲ μὴ νεοδμὼ βύσει διαῤῥοίης αὐτῇ ἰσχυρὰς ἐπιπεσούσης. καὶ τὰ λοχεία οἱ κρύψεται. ἢν δὲ ἡ κοιλίη οἱ μὴ ταράσσηται, μὴ δὲ ἡ καθαρσις χωρέῃ, αὐτομάτη. μὴ δὲ οἱ προσφορὴ ταχέως τὰ ἐπιτήδεια. ὁ δὲ χρόνος πρόϊῃ, πονήσει πολλά τε προειρημένα. καὶ ἢν δὴ τοῦτο σιν δὺσει πελιδνὴ γλυφθαι ὡς ὁ μόλιβος. καὶ ὑδερωθῶσι. καὶ ὁ ὀμφαλὸς ἐκστῇ αὐτῇ, ἀειρόμενος ὑπὸ τῆς μήτρεως. ἢ ἔσται μελαίνοδος τὴν πρῶτ. ἢ ἐπὴν ταῦτα γένηται, οὐκ οἴη τέ ἐστι περιγενέσθαι ἡ γυνή. θνήσκουσι δὲ ἄλλαι ἄλλῳ χρόνῳ, ὅκως τε ἢ τὰ τοῦ σώματος ἔχωσι, καὶ τὰ τῆς πόλιος. μᾶλλον δὲ καὶ ἔνιοσι ἡμβρέων οὐχ ὑπομένουσιν ὡς ἐπὶ τὸ πολὺ ὁ πολέμος οὕτω ξυμβαίνει.

οὕτω ξυμβαίνει. λῦ δὲ οἱ ῥαγῆ κάθαρσις ἔστε καὶ ⸌ἀπὸ φαρμάκων, ἔστε καὶ αὐτομάτη. γίνεται γὰρ καὶ τοῦτο. λῦ χαλάσωσί φ σῶμα αἱ μῆραι, ἢ διαθεῖεν ⸌ἀπὸ τοῦ αἵματος, ἄλεος ὑγιαπίνης καὶ τελβόντος, καὶ λῦ ῥαγῆ ἀπεκαθαίρεται δύσοδμα καὶ πυώδεα. ἔστι δ' ὅτε καὶ μέλανα. καὶ ῥιπτέρυγες ἔστε. καὶ μελεδαινθεῖσα ὑγιαίνεται. γίνεται δὲ καὶ ἕλκεα σὺ τῆσι μήδῃσιν οἷα τῆι λοχείων σαπέντων. λῦ γὰρ ἐπσήπται, πλείονος μελεδώνης δήσεται, ὅκως μὴ οἱ τὰ ἕλκεα μεγάλα ἢ σηπεδονώδεα ἔσται. κίνδυνος δὲ ἢ θανεῖν, ἢ ἄφορον γενέσθαι. σημήια δὲ τούτων γίνεται, λῦ ἕλκεα σὴπ. ἐπ' λῦ χωρέῃ ἡ κάθαρσις δοκέει ὡς ἀκμαίοτα δι' τῆι μητρέων ἰέναι. καὶ πῦρ μὲν λάξεται μάλιστα πλῶ κοιλίῃ ἐπιλαμβάνειν. χλγέει δὲ ἐπαφωμένη φ κάπω τοῦ ὀμφαλοῦ, ὡς ἕλκεος καθαροῦ νευρώδεος εἰ θήγοις. ἔπειτα ὀδυνᾶται ἰσχυραὶ ἄλλοτε καὶ ἄλλοτε ἐμπίπτουσιν ἐς τὰς μήρας. καὶ πυρετὸς. ἔστι δ' ὅτε πρὸς χεῖρα βληχρὸς. καὶ ἄλλοτε καὶ ἄλλοτε ⸌ἀπὸ καθαίρεται χωρέει τὰ λοχεῖα. πυώδεα. δύσοδμα. τοῦτα σημεῖα ἔστιν, λῦ ἕλκεα σὺ τῆσι μήδῃσι, καὶ δέεται πολλῆς μελεδώνης. τούτης μὲν νῦν ἀμφὶ τῆς νούσου, πόσῳ τελευταί εἰσιν. λῦ δὲ ἡ κάθαρσις ἡ λοχείη, τὰς μὲν πρώτας ἡμέρας ἕως ἡ τέσσερας χωρέῃσι. ἔπειτα ἀπόλωλεν ὑγιαπίνης τοῦτο, πάσχει παθήματα τῇ προτοδόμῃ ἀδελφεά. ἧσσον δὲ, ἢ λῦ μετα πίπτῃ ἡ νοῦσος, εἰς τοῦτο μετα πείσεται. χροιὴ δὲ καὶ βληχροτέρη ἔσται τῆς προτοδόμης. διαπεπλυμένη δὲ ἡ γυνὴ φαίνεται, λῦ αἱμοῖ μελεδαίνηται. ἀμφὶ δὲ τῆς νούσου τούτης ὧδε ἔχει.

Ἢν δὲ ἐκ τοῦ τόκου μὴ καθαρθῇ, οἰδέει ἡ μήτηρ, καὶ ὁ κοιλίη, καὶ τὰ σκέλεα. καὶ πῦρ ἔχει. ἢ ῥίγος λαμβάνει καὶ ὀδυνᾶται αἰεὶ σφοδρὸν πρὸς τὰς ἰξύας. ἔστι δ' ὅτε καὶ πρὸς τὰ κοιλάγχνα. καὶ ἀποψύχεται. καὶ πῦρ ἔχει. σφυγμοὶ βληχροί. ἔστι δ' ὅτε καὶ ὀξέες, ἄλλοτ' ἀειρόμενοι, ἄλλοτε ἐλλιπόντες. ταῦτα πάσχει ἀρχομένης τῆς νούσου, καὶ ὧδε ἔχει. λῦ δὲ προΐῃ τὸ χρόνου, τὰ κοῖλα τοῦ προσώπου ὀρυφὰ γίνεται. ὅταν ὧδε ἔχῃ, διδόναι κοῦφα στίχ. κλῶ ὀργᾶ, φαρμάκιον πίσσι κάπω. λῦ μὲν χαλάσῃ ἡ, ὅτι χολίῃ καθαίρει. λῦ δὲ φλεγματώδης, ὅτι φλέγμα. μετὰ δὲ τοῦτο, πυείδεα τοῖς ὑσδράσι διώσεσι. καὶ προσθεῖναι μαλθακτήρια πλῶ ἡμβλῶ. λῦ δὲ στερρὴ ἡ, φ σῶμα πυείλῃ ἅπασιν ἡμβλῶ, καὶ τὰ μαλθακτήρια προσιθέναι. ἔπειτα λούσαι βδρμῶ ὕδατι, καὶ τιθέναι τῶν μολίβδους. μετέπειτα δὲ ἄλλος χρόνος, καὶ σμύρναν ἐς ῥυχίην ἀποδήσας καὶ πλῶ πίσσῃ πλῶ ἕφθῳ οἰ ἐρείῳ, ἢ λύσματα ξυμμίξας, ἴσον ἑκάστου ποιέων ἴσον κυκεῶ σμικρή. προσπείθω δὲ ἡμβλῶ καὶ βδφορίῳ. μετὰ δὲ τοῦτο καταλιπεῖν ἡμβλάσῃ ἕως. καὶ πυρῆσθαι τοῖσιν αὐτοῖσιν. προσιθέναι δὲ καὶ κάκκους ἑκλέψας ὅσον δύο πόσια, καὶ τερπύλες τείψας λεῖα, παρχμίξας ἐλαίῳ λεπτῷ ἐπὶ λιβανῷ, καὶ μέλιτος κάλλιστον τοῦτο ἐμπλάσας οἰ ἐρείῳ, καὶ τορμελίξας τορὶ πόρον, προσθεῖναι ἡμβλῶ ἅπασιν καὶ βδφορίῳ. καὶ λῦ σοι δοκέῃ κεκαθαῖρθαι ἅμεινον ἐᾶν. λῦ δὲ δοκέῃ δέεσθαι καθαίρσιος, δύο ἡμβλάσῃ διαλιπεῖν. καὶ αὐθις φ ξυὶ τῇ σικύῃ ἡμβλῶ καὶ βδφορίῳ προσιθέναι. κἄπειτα φ νέπωπον. καὶ ῥόδινον ἔλαιον ὡς δυώδεστατον. καὶ ἐλάφου στέαρ τήξας ἐρείῳ προσιθέναι μίλῳ ἡμβλῶ. καὶ λούειν πολλῷ τῷ βδρμῷ, ὡς οἷόν τε ἡ δύμενες. καθαρτηρίοισι δὲ αὐτίκα καὶ βδρμῷ καθηρμένῃ τὰ ἀμφὶ τὸν δύμενα χοεῖα, σίαλειφέσθω φ σῶμα τῇ μητέων, χλωρίῳ στέατι καὶ σμύρνῃ, καὶ ῥητίνῃ χλιαρῇ, καὶ βάλλειν. κλυζέτω δὲ τὰς ὑσδράς, τῷ οἴνῳ, καὶ τῷ ναρκισσίνῳ ἐλαίῳ, τῇ ὑσδράϊ. λῦ δὲ μὴ ἡ ναρκίσσινον, οἴνῳ μόνῳ. ταῦτα ὅκως σοι πρὸ τῆι ἐπιμηνίων ἡμβλῇ μὴ πρόσθεν ποιήσεται. ἐπ' λῦ δὲ τὰ ἐπιμήνια γένηται, τὰς μὲν σὺ ἀρχῇ ἡμβλάσῃ, τεῖ βουσιν μελαίθιον φ κύπριον, καὶ ἄλος χόνδρου ἐπιχέασα ἐρείῳ ἀμφορέξαι τοῦτο σὺ τῷ σώματι ἐχέτω ἐπ' ὀλίγον. καὶ νῆσις οἴνῳ ἀκρήτῳ βύσθια ἐπιῤῥοφείτω. ἐπ' λῦ δὲ παύσηται τὰ ἐπιμήνια πλῶ ἡμβλῶ φ ξυὶ τῇ γλεήνῃ, προσιθεὶς, καὶ πρὸς φ ἀνθρακίῃ πω. κλῶ σὺ ναγδὶ χῇ, ὑγιὴς γίνεται. σιτίοισι δὲ χρέο σὺ τῇ κάθαρσει. πρὸς τούτοις αὖ ῥίγει ἐφεῖν πλῶ λινόζωστν. λῇ συμμίσγειν πρόσω. σκόροδα. λῇ κρόμυον, κάκκωσά τε. λῇ φ χυλὸν ἐπφείτω τοῖσι δακτύλοισι. λῇ ὄψοισι θαλασσίοισι μᾶλλον, ἢ κρέασι χρήσθω. τῦ δὲ γλυκέων ἐργέσθω λῇ ἐλαιηρῶν. πίνειν δὲ αἰεὶ νῆστν, φ ἀπὸ τῆς δαιδὸς, ἐς ἂν καθαίρηται. σὺ δὲ τοῖσιν ἐπιμηνίοισιν, μάλα πινέπω. λῦ δὲ ὀλίγω ἐλάσσονα τοῦ δέοντος χωρέῃσι γυναικὶ τὰ λοχεῖα οἷα τῆι μητρέων σωσσόμων ἐουσέων καὶ παρεσσαμμένων, ἢ τοῦ αἰδοίου τι μεμυκὸς κάρτα ⸌ἀπὸ φλεγματώδης, ἢ γυνὴ πυρεταίνει ὀξέως. καὶ καρδιώσσει. λῇ ἀλγέει φ σῶμα πᾶν. καὶ σφαδάζει. καὶ ἐς τὰ ἄρθρα τῆι χειρέων καὶ τῆι σκελέων. καὶ τῆς ὀσφύος ἡ ὀδυνὴ φοιτᾷ, καὶ φν ἀμφὶ πλῶ δειρὴν τόπον, καὶ ἐξάχνη καὶ βουβῶνας ἀλγήσει, καὶ ἀκρατέα τινὰ τῆι μελέων τοῦ σώματος γενήσεται. ἔπειτα πῦρ ἠρεμαῖον. φείκη πάνυ φανερὴ. ἐμέουσι δὲ λῇ φλεγματώδεα πυκρὰ ὀξιμέα. καὶ ἀμφὶ τῆσδε, ὧδε ἔχει. καὶ οἱ ξυμβήσεται. λῦ μελεδαίνηται, ὑγιὲα γενέσθαι. λῦ δὲ μὴ, χολίῃ, καὶ ἀκρατέα τῆι μελῶν γίνεσθαι τοῦ σώματος. ἄφορος δὲ, ἡ νοῦσος οὐ πάνυ λῦ μὴ αἱ μήδαι ἑλκωθῶσι, καὶ τὰ λοχεῖα μὴ παρῇ ὡς χρή, πάντα πονήσει. καὶ λῦ μὴ μεγάλα ἢ τὰ ἕλκεα, μελεδαινομένη σὺ τάχει, ὑγιαίνει. χρὴ δὲ πλῶ μὲν μελέτην ἀφεκτέως ποιέεσθαι, ἑλκέων τῆι σὺ τῆσι μήδῃσιν. ἄτε γὰρ σὺ ἀπαλῶ ἐόντα, καὶ δύεται οἰδήτω, λῇ νευρώδει τῇ κοιλίῃ. πολλὰ δὲ τὰ κοινωνέοντα. ῥεῦγμα. στόμαχος. γνάθμη αὔξεται, καὶ κακοστομίη, λῇ οὐ ῥᾳδίως ἐθέλει ξυνιέναι. λῦ δὲ οἱ αἱ

Opera omnia (texte grec) - page 221 sur 480

μῆρα ἐνόσουν μοι γλυκάτο, καὶ μὴ παραχαλάσωσι πλὴν λοχείων κάθαρσιν, φλεγμαίνουσιν. ἢν μὴ μελαίνηται ἐν τῷ τόκῳ πάντα μᾶλλον γονήσει. καὶ ὀλίγη πονηρὴ. καὶ οἰδήσκεται ἢ ἔξοδος. ἢν μὴ φλεγμαίνωσιν αἱ μῆρα, αὐτόματον ἔξεισι καθαρὸν ὀλόμενον, καὶ τελικὸν ἐὸν, ἢ μέλαν ἐὸν βρομῶδες, καὶ ἡ γυνὴ καθαίρεται τὰ λοχεία. ἔστι δ' ὅτε οὐκ ἔξεισιν, ἀλλὰ τῇ γυναικὶ θανάτου σημαίνει, ἢν μή τις ἐν τόκῳ φλέβα τέμῃ, ἢ πλὴν κοιλίῃ μαλθάξειεν. ἄμεινον δὲ καὶ κλύσμα ποιῆσαι. ἢν δὲ ὑέμετος ᾖ, καὶ ἐς ἔμετον ἄγειν. κρέοντα δὲ διουρέειν καὶ ἰδίειν. τούτων δὲ καιρὸς ὁπόταν δοκῇ ἄριστος. Ἢν δὲ ἐκ τόκου γυνὴ καθαρθῇ, ὀλίγῳ πλείονα ὧν χρὴ γίνεται γὰρ τῇ τοῦτο, ἐὰν μὴ φλεβῶν τινὲς κατερράγωσιν, αἳ τείνουσιν ἀπὸ τῆς μήτρας, ἀπὸ βυθοῦ τῆς ἐξόδου τῆς ἐμβρύου. πυρετὸς καὶ ῥῖγος ἔξει αὐτὴν λεπτὸς θρόμβος τε αὐτὸ πολὺ τοῦ σώματος, ἔστι δ' ὅτε καὶ φρίκη καὶ ἀσιτίη. καὶ βουλεύσεται πάμπαν. καὶ λεπτὴ ἔσται καὶ ἀσθενὴς. καὶ χλωρὴ. καὶ οἰδηλέος. ἢν ἀσιτίη. ἢν δὲ τι φάγῃ ἢ πίῃ, οὐ πέψει. σάρκωσι δὲ καὶ κοιλίη καὶ κύστις κατερρήγνυται. ἢν φρίκη ἔχει μᾶλλον. ἀμφὶ δὲ ταύτῃσι, ὧδε ἔχει. Ἢν δὲ ἐκ τόκου ἐούσης συμφορή τι τοῦ αἰδοίου. ἤδη δὲ καὶ τοῦτο εἶδον, ἢν ἕλκωθῇ τὸ σῶμα τοῦ αἰδοίου, καὶ ἐπειδὰν ἕλκωθῇ ἐν τόκῳ βυθοῦ τῆς ἐξόδου τοῦ παιδίου, ἐγένετο οἱ κελεὸν πᾶν ἄφθη. καὶ ἐφλεγμάνωσε μῆρα. καὶ τὰ χείλεα ἀπὸ τῆς φλεγμαίνουσι συνέπεσε πρὸς ἄλληλα, καὶ ἐλάβετο ἀλλήλων, ἅτε ἥλκωμένα ἐόντα. ἢν ῥύξις δὲ γίνεται, καὶ μεμύκει ἄμφω τὰ χείλεα. ξυνοδήσασα δὲ τῆς καθάρσιος ἀπολελειμμένης. εἰ δὲ ἐχώρεεν ἡ κάθαρσις, οὐκ ἂν ἐμυκᾶτο τὰ ἕλκεα. νοῦσος δὲ ἐπέρχεται καὶ παχύνεται ἀλλοκότως σαρκί. καὶ ἰκτώδεα οἷον ὡς τὰ ἐν τῷ ἄλλῳ σώματι, καὶ ἐς ὠτειλὰς ἄγειν. ἢν δὲ χωρέῃ λεῖον ἔσται, καὶ ὁ μόχθος εἰ φερτὶς. ἐπαύχε δὲ ταῦτα ἃ πάσχουσιν αἱ μῆτραι ἀποκαθαιρόμεναι τὰ λοχεία. ἢν ἐπὶ τούτοισιν ἥλκωσι. καὶ φυλαφῶσα ἔγνων, ὅτι ξυνεπέφυκτο. καὶ ἔφρασε. καὶ μελεδαινομένη ἀποκαθήρατό τε, καὶ ὑγιὴς ἐγένετο. καὶ φόρος. εἰ δὲ μὴ ἐμελαίνη μὴ δὲ οἴη, καθαρὸς ἐξέρχεται αὐτόματα, ἢν ἕλκος μέζον ἐποίησεν, ἀνέσασε μὲν ἐκ νοσέων δύσιν. εἰ δὲ μὴ ἐμελαίνη καρκινωθῆναι τὰ ἕλκεα. εἰ δ' ὁρμηθείη γυναικὶ λοχείη κάθαρσις ὡς ἐς κεφαλὴν θώρηκά τε καὶ πλεύμονα, γίνεται γὰρ τοῦτο καὶ θνήσκουσι πολλάκις αὐτίκα. ἢν ἴσχηται. εἰ δὲ χωρέοι κατὰ σῶμα ἥρεμα καλῶς, ὑγιὴς γίνεται. εἰ δὲ ὀλίγον ἢ νοῦσος χρονιωτέρη γίνοιτο καὶ πάχος αὖ ἡ γυνὴ οἷα εἴρηται ἀμφὶ τῆς παρθένου, ἢ τὰ ἐπιφαινόμενα πρῶτα ὥρουσεν αὖθις. ἡ δὲ γυνὴ πλείονα χρόνον πεδιέσεται τῆς παρθένου. καὶ βληχρότερα τὰ παθήματα ἔσται οἱ, μέχρις οὗ ὁ πυθμὴν διάπυος γένηται. ἢν δὲ μὴ χωρέῃ ἡ λοχεία κάθαρσις κατὰ τὸ σῶμα, ἀλλ' αὖθις ὁρμηθεῖσα φαπῆναι, κεχρύψεται τὰ λοχεία, καὶ οὐ χωρήσει, κατὰ μικρὸν. καὶ βήξ ὑπολήψεται. ἢ ἀθήματα. ἢ πλησμονὴ μέλους πᾶν ἀπὸ τοῦ αἵματος, πονήσει τὸ πλεῦρον ἤρτα, καὶ τὸ μετάφρενον. καὶ ὅταν βήξῃ, ξηρὸν ἀποβήσεται. ἄλλοτε δὲ ἀφρώδες πτύσεται. τοῦ δὲ χρόνου προϊόντος, πτύαλον ἐπιφαίνεται ὑπόμελαν ἐὸν, καὶ θολερόν. ἢ τὰ σήθεα πῦρ ἔχει, τοῦ ἄλλου σώματος πολλὸν ὅσα αἵματος θρομβώσαντος αὐτό. καὶ πυρεταίνει ἡ γυνὴ. καὶ ἡ γαστὴρ οἱ ξηρὴ ἔσται. καὶ ἀσιτήσει. καὶ ἀγρυπνήσει. καὶ βουλεύσεται. ἢ οὐ πεδιήσεται ἀλλὰ θανεῖται ἢν μὴ ἢ εἴκοσιν ἡμέρησιν ὡς τὰ πολλά. ἢν δὲ οἱ ἡ κάθαρσις ἀπορμήσασα κατὰ τὸ σῶμα μὴ ἔλθῃ, μὴ δὲ εἰς τὸν πυθμένα ἀφίκηται, φρένες οἱ ἐς τὸ πρόσωπον τὰ λοχεία, καὶ ἔσται ὀφθαλμοὶ κάρτα ἐρυθροὶ, καὶ ἡ κεφαλὴ βαρεῖα. οὐδὲ κινήσει αὐτὰ ἔσται πόνων ἄτερ. ἢν δὲ ἢ ἡ ὀφθαλμοὶ κάρτα ἔσονται, καὶ ἐκ στόματος αἷμα ῥυήσεται λεπτὸν. καὶ ἐκ τῶν ῥινῶν ἔστιν οἷσιν αἷμα ῥεῖ. καὶ ἢν τοῦτο ᾖ, ὧδε χρονιωτέρη ἡ νοῦσος γίνεται, τοῖσι τε οὐασιν, οὐκ ὀξέως ὑγιὴς ἀκούειν σὺν τῇ νούσῳ. καὶ καρδιώξει. καὶ ὀφθαλμώξεται. καὶ ἀλλοφρονήσει. ἢ παραφανῆναι γίνονται μανιώδεες. ἔστι δ' οἷσι θρόσος ὀμμάτων ἰλλωδέων, καὶ τἄλλα πάντα φρονήσει, ὅκως καὶ ἐς τὸν πλεύμονα ὡς εἴρηται ἢν δὲ μὴ ἢ καθαρσις ἅπαξ γένηται, πλὴν οὐ βήξει, οὐδὲ πτύσεται τοιαῦτα. οὐδὲ τὸ μετάφρενον ἀλγήσει ὁμοίως. μελεδαινομένη δὲ ὑγιαίνει. οὐ πολλαὶ δὲ ἐλπίδες εἰσὶ πυριχλυέσθαι. ἢν δ' ἄρα καὶ πυριχλύηται, κώφωσις ἔσται οἱ, ἢ τύφλωσις τοῦ ἑτέρου. ἀμφὶ τῆσδε τῆς νόσου ὧδε τελευτᾷ. Ἢν ἐκ τόκου ῥόος λαμβάνῃ, καὶ τὰ σιτία ἐν τῇ γαστρὶ μένῃ, ἀσαφίδα χρὴ μέλαιναν, καὶ ῥοιᾶς γλυκείης τὸ ἔδαφος λίχμαι. οἶνῳ δὲ εἰς μέλανι χρῷ, πυρὸν ἐπιξύσας ἄνηθον. καὶ ἄλφιτα πτισάνης φερέσθω ἐπιπασθέν. καὶ βύκηρον δίδου. Ἢν δὲ αἷμα ἐκ τόκου ἐμέσῃ, τῷ ἢ πάτος ἢ σύριγξ τέτρωται. καὶ ὁδὼν ἢ πρὸς τὰ ἀγκύλα φοιτᾷ. καὶ πλὴν καρδίαν ἀσαφίδα τοῦτον χρὴ λούειν πολλῷ θερμῷ. καὶ τῶν χλιασμάτων ἃ μάλιστα προσδέχεται, προσιθέναι. καὶ πιπάσκειν οἶνον γάλα ἐπακὴ μύρσαν, ἢ πέπερι. μετὰ δὲ ταῦτα πιπάσκειν βοὸς μελαίνης γάλα ἀστεύσασα εἰ οἴη τε εἴη ἡμέρας μ'. ἐς δὲ πλὴν ἑκατὸν ἡμέρας, σήσαμον τερπνὸν πιπάσκειν. ἢ δὲ νοῦσος, κινδυνώδης. ἢ δὲ γάλα ὅκως γίνεται, εἴρηται μοι ἐν τῇ γενέσει τῆς παιδίου τῇ ἐν τόκῳ, ἢ τἄλλα παρασκευάσασθαι. Ἢν γάλα σβεσθῇ, πράσσα ἕψαντα, σίτου τε ὕδατι, δίδου πίειν, ἢ ἐν βραχεῖ λούεσθαι. καὶ ἐς βρῶσιν πράσσα ἢ κράμβην ἐσθίεσθαι. σταφυλὴν δὲ ἢ κυτίσου φύλλα. ἢ τῆς χυλοῦ βρόφειν. πιπάσκειν δὲ ἢ τῆς χυλοῦ τῆς μαράθρου. ἢ τῆς ἀπὸ τῶν μαραθείων ῥιζῶν. ἢ κριθὰς ἐπισμήσαντα, ἢ βούτυρον ἐνθέντας ὁμοῦ, ἢ ἕψαντας, δίδου πίειν. ἄμεινον δὲ ἢ ἢ τὸ πομαράθειον. καὶ ἢ ἰπποσέλινον. καὶ

κυτίσου.

κυπισίς. ὅ μοῦ ταῦτα πάντα γάλα πουλὺ ποιεῖ καὶ ἄξει. σκυρίαι αἶγες, τυροὶ δὲ μάλιστα ἀγαθόν. ἀλλὰ καὶ ἀνελελίσφακον ἐψεῖν. ἢ ἀρχευθίδων, ἢ κεδρίνων ἀποχέασα τὸν χυλὸν, καὶ οἶνον ἐπιχέασα, πινέτω. καὶ ἐς τὰ λοιπὰ ἔλαιον ἐπιχέουσα ἐσθιέτω. καὶ τὸ ὁρμιέων καὶ τῆν ἁλμυρῶν, καὶ ὀξέων καὶ ὠμῶν λαχάνων, πάντων ἐργέσθω. ἡ δὲ κάρδαμον ἢ οἶνῳ πινόμενον, ἀγαθόν. καὶ γοὰρ ἡ γάλα καθαίρει. καὶ τῷ θρῴμῳ λουέσθω. καὶ ἀπόθρομον πινέτω, καὶ ἄγνου καρπὸν ἢ οἴνῳ διδόναι πίνειν. καὶ ὁ χυλὸς τοῦ τεύτλου γάλα πουλὺ ποιεῖ πιόμενος. καὶ σησάμου ἀπὸ αὐτοῦ. καὶ κεγχρέων τετμωμένων ἐμβαλὼν ἐς ὕδωρ, τεύχαο πάντα ὁτὶ ἐθνεῖον ἦν χυλὸν ἐπιχέουσα ἐκχυλίσας, παρὰ μέλιτος δὲ καὶ μέλι, ἢ ἀμαμηλίδες. εἶτα ἐπ' οἴνῳ μέλανι διδόναι πίνειν. Ὅταν γυνὴ τόκια καὶ τοῦ ὑδρὸς μὴ ἀπολλαγῇ, διδόναι ἄμεινον, ὑφ' ὧν μάλιστα καθαίρεται τὰ λοχεῖα, σικύους δὲ ἕφθα, ἢ ὀπὸς ἐν οἴνῳ καὶ ἐλαίῳ μετὰ πουλυποδίων, καὶ σκιπιδίων. ἐπ' ἀνθρώκων δὲ, ὅ, τι ἂν βούληται τουτέων. καθαρὰ δὲ ἡ καρδία πινέτω. πίνειν δὲ καὶ πήγανον ἐν οἴνῳ μέλανι γλυκεῖ, νῆστις, ἢ ἄνθυ οἴνου. λῷον δὲ μὴ γλυκὺς ὁ οἶνος ἢ, ἄμεινον μέλι παρὰ μίσγειν. κεράμβιλα ἕφθὰ ὁ μοῦ πηγάνῳ. καὶ λινοζώσει. καὶ τοῦ σπερμάτων τι πίνειν τοῦ ὑδρικῶν. Ἢν δὲ θρομβωθῇ, καὶ πόνος ἐν νεφρῷ τῇ γαστρὶ γένηται, διδόναι πρόσω ἕφθά. καὶ ὅσα ἄγρια καὶ ἥμερα. λιπαρὰ δὲ ποιέειν ἅπαντα. λούεσθαι δὲ καὶ δὶς τρὶς ἡμέρης ἐν βυσσίνῃ· ἡ γὰρ φύσις ταύτῃσιν εἰωθυῖα. καὶ μετὰ τὸ λουτρὸν ὑπαλείφειν ἄμεινον. μὴ πολλῷ θέρμῳ χρῆσθαι. Ὅταν τὸ ὑδρὸν μὴ αὐτίκα ἀπὸ μετὰ τὸν τόκον τῆς νεφρὸς, γαστρὸς γένηται πόνοι ἐν κοιλίῃσι. καὶ ῥῖγεα καὶ πυρετοί. κλῶ ἀποπλάσσεται τὸ ὑδρὸν, ὑγιαίνει καὶ ἡ γυνή. σήπεται δὲ πουλύ. ἀποπλάσεται δὲ ἑκταίη, ἢ ἑβδομαίη, ἢ καὶ ὀγδοάτῳ. ἐωδὶ τῇ τοιαύτῃ χρὴ διδόναι φαρμακα, ὧν αὖ ἐτὸ γράφω. καὶ πυθμα ἡσυχέειν. ἄρτον δὲ πάντων οἰδέειν, ἀρτεμισίῃ βοτάνῃ. καὶ δίκταμνον. λευκοῖς ἄνθος. καὶ ὁπὸν σιλφίου, κεράσιον ἐν ὕδατι πινόμενον ὅσον κύαμος ἑλληνικός. καὶ λῷον τὸ ὑδρὸν μὴ δοκέειν ἀποφυγεῖν, ἀσιτέειν. κἤπειτα πέταλα τῆς ἄγνου ῥίψασ' ἐν οἴνῳ καὶ μέλιτι, καὶ ἔλαιον ἐπιχέασ' χλιαίνασ', δίδου πίνειν ὅσον κοτύλην, καὶ ἔξεισιν. Ἢν δὲ γυναικὶ ἡ χορίον ἐλλειφθῇ ἐν τῇσι μήτρῃσι, τῶτο δὲ ὧδε γίνεται. λῷον ῥαγῆ βίῃ ὁ ὀμφαλὸς, ἢ ἀμαθίη ὑποτάμῃ ἡ ὀμφαλοτόμος, ἢν ὀμφαλὸν τοῦ παιδίου πρόσθεν τεμοῦσα, πρὶν ἢ ἡ χορίον ὀξίσαι ἐκ τῆς μήτρεως, αἷμα μήτραι τε καὶ κατω ὧσιν ὑδρὸν ἀνω, ἄπο ὀλιγηρὸν ἐὸν καὶ χρόμενον, καὶ καταχνοῦσιν ἐν ἑωυτῇσι. τίτραται δὲ ἡ χορίον, ἐκ τοῦ ὀμφαλοῦ τοῦ παιδίου. καὶ ὑδρὸς ἐξεισιν ὁ ὀμφαλὸς ἐκ τῆς μήτρεως. λῷον γὰρ πρότερος ὀξῆναι, δίκαιον οὐκ ἂν δίελθοι τῷ παιδίῳ ἢ ξυφὴ, ὅτι ὀξήρτηται ὀξ αὐτέο. Ὅταν δὲ ἐν γαστρὶ ἔχουσα φθείρῃ ἡ ἔμβρυον μιαιφόνον, ἢ δημιαιφόνον, καὶ τὰ ὑδρὰ ὀξιέναι μὴ δοκέηται, ἡ δὲ λεπτὴ, ταύτης χρὴ τὴν καυτὸν καθῆραι ἡ σῶμα καὶ παιᾶσι. οὐ γὰρ πρότερον ἐξεισι τὰ ἔμβρυα σκεπόντα, λῷον μὴ ἰσχυρὰ ἐσὶ μῆτραι ἔωσι καὶ εὐπαγέες. Ἢν γυναικὶ ἡ χορίον ἐλλειφθῇ, ἢν μὴ εὐρύσομοι αἱ μῆτραι ἔωσιν, ἰσχωρέει ἡ καθάρσιος ἔλασσον τοῦ καιροῦ. καὶ ἡ γαστὴρ σκληρὴ γίνεται καὶ μεγάλη. καὶ φύξις ἔχει. καὶ πυρετὸς ὀξύς. καὶ πόνος καθ' ἅπαν ἡ σῶμα. γαστρὸς δὲ ἡ καπότερον τοῦ ὀμφαλοῦ. καὶ βρίθος γίνεται ἐν τῇσι μήτρῃσι. καὶ σχεφὴ ἔως ἐμβρύου ἐόντος. καὶ μελανθείσα ἐκβάλλει ἡ χορίον ἐν τάχει σεσηπὸς, καὶ ὑγιαίνεται.

Ἢν ἐκ τόκου ἡ μήτρη ἐλκωθῇ, ῥόδων ἀνθη ἰῆσθαι. διακλυζέσθω δὲ καὶ σχυφοῖσιν. λῷον δὲ ἑλκωθῇ ἡ σῶμα καὶ φλεγμαίνῃ, σμύρναν καὶ στέαρ χλώειον, καὶ κηρὸν λευκόν. καὶ λιβανωτὸν, λαπτῆσι θερξὶ, τῆσιν ὦδε γαστρὸς μίσγειν καὶ προστιθέναι ἐν ἐρίῳ λέπαρον ποιοῦντα. Ἢν ἐκ τόκου φλεγμαίνωσιν αἱ ὑστέραι, πυρετὸς ἴσχει ἡ σῶμα βληχρὸς καὶ ἀλγὺς. ἐκ δὲ τῆς κοιλίης, οὐδέποτε ἐκλείπει ἡ πῦρ. καὶ δίψη. καὶ τὰ ἰσχία ἀλγέει. καὶ οἰδέει πλὴν γαστρὸς πλὴν νεφρῶν ἰσχυρῶς. καὶ ἡ κοιλίη τορόσεται. ὑποχώρημα δὲ κακὸν καὶ ὀζόμενον. καὶ λάζεται ἡ πῦρ σφοδρόν. καὶ ἀσιτίη ἔχει. καὶ κατὰ ἡ βρέγμα ὀδυνᾶ. καὶ οὐ δυνάσται εὑρόσαι τῆς κοιλίης ὁ στόμαχος, ποτὰ καὶ σιτίη. καὶ ἀδυναπεψίη πίεσιν. καὶ λῷον μὴ θεραπεύωσι τοῦτο, αἱ θανέεται θνήσκουσιν. ἡ κοιλίη δὲ αὐτίη. τῆς ἀκτῆς τὰ φύλλα ὡς ἀπαλώτατα ἐν πύρῳ καταμύσσουσιν ἐφθὰ σιταρίοισιν, ἀκροχλίαρον ἐπιθεῖναι. διδόναι τε καὶ μελίκρητον, καὶ οἶνον ὑδαρέα. καὶ ἡ κρόμυον καταπλάσσειν τοῖσι ψυχροῖσι. σιτίον δὲ ὡς ἐλάχιστον ἐσιέναι. καὶ πλὴν γαστέρα ἰσθαι. καὶ πλὴν κεφαλὴν ἰῆσθαι. ὑποχώρησιν δὲ καταπλάσσειν. Ὅκὰταν ἀλγέῃ πλὴν ἐσφυρὸν, ἢ ἄλλό τι, ἀρκεύθου καρπὸν, ἢ λίνου σπέρμα καὶ κυίδης ζίβειν, καὶ διδόναι πίνειν. λῷον ἐκτόκου ἀλγέῃ, ῥητίνην περιβινθίνην, καὶ μέλι. καὶ οἶνον χλιαρὸν διδόναι ῥοφέειν. καὶ λῷον φλεγμαίνωσιν αἱ μῆτραι, τῶτο παύσει. λῷον δὲ μὴ ἀλγέῃ τι τῆ μητέων, πολὺν ἀμυγδάλεον τεύχασ' πικρὰς, ἐλαίης τε τὰ ἁπαλὰ φύλλα. καὶ ἄνησον. καὶ βρύσιμον, καὶ ὀρίγανον, καὶ νίτρον, ταῦτα μίξασ' καὶ τεύχασ' λέπαρα, κολλούρια ποιέειν μητρέων. λῷον φλεγμαίνωσιν καὶ ὀδυνᾶ ἔχῃ ῥόδων φύλλα. καυλάμου μυρσίνου. καὶ καταπλάσσειν καὶ τῷ αὐτῷ λέπαρα ἐπιχεῖν, νέπεπον. καὶ ποιήσας φθειρόκους ὅσον σφαχμαίους, ὀξεάκανον χυρίδιον καινὸν διάτρητον ποιήσας, πρηκαθίσας καὶ πρισέλεον ἱματίοισι, θυμιᾶν ἐς τὰς μήτρας. τῶτο ὀδυνᾶσ' παύσει. λῷον δὲ ἐκτόκου αἱ ὑστέραι φονήσωσι, ἕλκος ἔχει ἡ πῦρ. σήπεται δὲ ἡ κοιλίη ἡ νεφρὴ πυελεφλεγέος ἐσί. καὶ ἐς ἡ ἰσχίον σήπεται ἀφιδέει. καὶ ὀδυνᾶ ἴσχει πλὴν νεφρὴν γαστέρα, καὶ ἐς τὸν κοιλεῶνα. καὶ τὰ ὕδατα χωροῦντα χολώδεα καὶ κακόσμα. καὶ λῷον μὴ σαθῇ ἡ κοιλίη, ὀξαί-

Opera omnia (texte grec) - page 223 sur 480

φυὴς θυήσκει. Ὁ ταν οὕτω ὧδε ἔχῃ, χρὴ ψύχειν τὴν κοιλίην, φυλασσόμενον ὅκως μὴ φλέξει πυέτιον δὲ τῇ μὴ ἴσκηται, τὸ ἀπὸ τοῦ κριθωνοῦ ζωμὸν ἄλητον. ἐπιφέειν δὲ σίδης οἰνώδεος ἢν χυλὸν, κοδράσας ὕδατι. ἐπιπλασσε δὲ λεκίθῳ, φακὴν, καὶ τούτῳ ἔψει, μίσσων φακήν. καὶ κύμινον, καὶ ἄλλα, καὶ ἔλαιον, καὶ ὄξος. τοῦτο διδόναι ἐπὶ φυμα ψυχρόν. καὶ φακὴν ὀξείην. καὶ ἐπιπίνειν οἶνον οἰνώδεα πρόμικτον. τὴν δὲ ἄλλων σιτίων ἀπέχεσθαι χρὴ ἐς αὖ ὁ πυρετὸς λυθῇ. λῦε δὲ δοκέῃ καὶ λουέσθω. λῦε δὲ ἀσθενέως ἔχῃ, πίνειν δίδου τὰ ἄλφιτα. ἢν δὲ ἀκυδιστερὴ ᾖ, ἐν ὕδατι ψυχρῷ σιτίον δὲ προσφορέσθω κοῦφον, ὅτι μὴ ἐνήσεται ὅταν ὁ πῦρ μεθῇ. ἡ δὲ νοῦσος, ὀξείη τε καὶ θανατώδης. Ἢν δὲ φλεγμαίνωσιν αἱ ὑσδραι λέχοι πίμπλα) ἡ κοιλίη καὶ μεγάλη γίνεται. καὶ πρὸς τὰ ὑποχόνδρια πνιξὲ ἔχει. ὅταν ὧδε ἔχῃ, κατατρλάσσειν βρύα τῷ θαλασσίῳ, ὃ ἐνδὴ τὸν ἰχθύα ἐπιβάλλουσι. κήμαι δὲ σὺν ὅλῳ καὶ ξυμμίσγειν ὠμήλυσιν, καὶ ὠοσὶν ὠμοῖσιν. καὶ λίνου φώσσοντα. βαλεῖν δὲ ταῦτα καὶ ἀνθρφορῆσαι ὄξει καὶ ἐλαίῳ. πεῖν δὲ οἶνον κυκεῶνα παχύν. ταῦτα ἔψειν, ὡς οἷόν τε ἥκιστα γεύεσθαι. καὶ τούτῳ κατατρλάσσειν ὡς θρυμματάτῳ. καὶ λῦε χρὴ ζῆν καθιγνῦσθαι. Ἢν δὲ λέχοι φλεγμαίνωσιν, αἱ ὑσδραι οἰδέουσι. καὶ ὁκόταν τὰ λοχεία ἐμμένῃ, κρύβδην τείνουσ). γίνεται δὲ ἐπὶ λῦε πυκνωθῶσιν οἱ ὠοὶ φύσχος. ταύτῃσιν λῦε μὲν ἐπὶ φύσχονται, ἀλεαίνειν. λῦε δὲ πρὶν φλεγμήνωσιν, καὶ ἐπὶ φύσχος ἀφῇ, προσθετὸν ποιέειν, ὅ, τι φλεγμασίην σιαντιοῦται. καὶ λούειν ἅμα καὶ πίνειν, καὶ φαρμακα προσφέρειν, ὧν αὖ ἐπὶ γράψω. ἕλκειν τε ἀτρμίδα ἐς τὸ στόμα καὶ ἐς τοὺς ῥῖνας. λῦε δὲ πυίτωσι, φακοὺς ἑψᾶν σὺν ὄξει, καὶ ἅλι, καὶ ὀρίγανῳ πολλῷ. καὶ ὀλκλῷ ποιέεσθαι. καὶ πλὴν λινοζώστην ἐσθιέσθω. καὶ σὺν τῷ χυλῷ λεπτὸν ἄλητον ῥοφεέτω. ὅτ' αὖ τὰ χλοὰ τὰ καὶ πρὶν πλὴν ὠδίνων ἔχειν, πρότερον διδόναι τὴν φαρμάκων, ὅσα τὰς ὑσδρὰς παύει τῆς ὠδίνης. μὴ σιτίον διαχωρητικὸν προσφορέσθω. μὴ λῦε ἡ γαστὴρ φλεγμαίνηται, ὑποκλύζειν ὅτι τάχος. Ἢν αἱ μῆτραι φλέγματος ἐμπλησθῶσι, φύσει ἐπίνευται, σὺν τῇσιν ὑσδρῇσι. καὶ τὰ ἐπιμήνια προσδρέχεται ἐλάσσονα, λεπτὰ, φλεγματώδεα. ἔστι δ' ὅτε αἷμα λεπτὸν ἀκρατφιὲς, ὑμένων ἀπάγχεσθαι. καὶ ἔστιν ἡσιν κυρήσαντα. μὴ κρὶς τῷ μὴνὸς ἐπιφαίνεται. καὶ τῷ αὐτοῖ σὺν τῆς ὑγρότητος οὐκ ἐθέλει μίσγεσθαι. οὐδ' ἐρᾷ τοῦ τοιοῦδε. καὶ λεπτὴ γίνεται. ὀδυνᾶται δὲ πρὸ νεφρίων γαστρὸς. τοὺς ἰξύας. καὶ τοὺς βουβῶνας. καὶ ἐν δεξιοῖσι μὲν ἐστὶ καὶ ἕλκει μὲν ἀμφιλήϊμα, χρόνιον φαίνεται μὲν ῥῆγμα. καὶ λῦε μὴ πολὺ ἐῇ, φάσκειν ξυὼ ἐλεβόρῳ δοῦναι ἐμέσσαι. ἔπειτα ἐς τοὺς ῥῖνας ἐγχέαι, μὴ φαρμακον πίσσα καπνῷ. σιτίων δὲ ἐργέσθω ὁρμιέων, λῦε δὲ βαρυώδεται καὶ ψύχεται καὶ ναρκᾷ ἔχει, γάλα διδόναι, καὶ οἶνον βυώδεα. πυέτιον δὲ ἴσκηται, ὑπόρρινον. λίνου σπέρμα. ἐλελίσφακον σὺν οἴνῳ βυώδει ὑδρηρεῖ. καὶ κλύζειν τὰς ὑσδρὰς, τῷ ξυῷ τῇ ῥυγὶ. μὴ λῦε ἕλκωσι μὲν ἔσωσι, διχλιπόντα ἡμέρας δύο ἢ τρεῖς, κλύσαι τρεῖς, ξυῷ τῷ κόκκῳ. μιξὰς δὲ τῷδε τῷ σκευφοῖσι. λῦε δὲ ἕλκωσι μὲν ἔσωσι, νίπτεσθαι τῷ ἀπὸ τῆς μυρσίνης καὶ διάφνης ἀφεψήματι. καὶ ἐγχριέσθω τῷ ξυῷ τῷ αὐτῷ ῥοῷ ἀπίδει. ἡ δὲ νοῦσος χαλεπὴ. μὴ ὀλίγαι ἐκφύγουσι. Ἢν δὲ κοτυληδόνες φλέγματος πρὶν πλεαι ἔωσι, τὰ ἐπιμήνια γίνονται ἐλάσσονα. καὶ λῦε σὺν γαστρὶ ἴσχῃ, διαφθείρει, ἐπισθὲν ἰχυρότερον ἢ ἔμβρυον γένηται. οὐ βρῴουσι, ἀλλ' ἀποῤῥεῖ. γυίοις δ' αὖ τῷ δὲ ὑγρὴ γίνεται. καὶ ἢ ἀποῤῥέον μυξώδες. καὶ χλιχρὸν οἷκ ἀπὸ κοιλίης φόρεται. καὶ οὐ διάκνει. μὴ σὺν τοῖσιν ἐπιμηνίοισιν ἐπὶ λῦε παύσηται τὸ αἵματος καθαιρομένη, καὶ δύο ἡμέραι καὶ τρεῖς βλωναῖσιν ἐκ τῆς ὑσδρέων. καὶ φείκη ἔχει. καὶ θρόμβ οὐκ ὀξέα, πλὴν οὐκ ἐκλείπει. ταύτην κλύσαι ἀπὸ τῆς ὀλωάθων ἀφ' ὧν ὕδωρ ἅπαν καθαίρεται, καὶ δὶς καὶ τρεῖς. ἐπὶ λῦε δὲ καθαρθῇ, σκευφοῖσι ἢ λοιπὸν χρήσθω. προστιθέναι δὲ τὰ μαλθακὰ, ὑφ' ὧν καθαίρεται φλέγμα. καὶ πυριλῦε τὰς ὑσδρὰς, ξυῷ τῇ διάφνῃ. καὶ κλύζειν τῷ ξυῷ τῷ ὄξει. μὴ θυμιλῦε ἐπὶ λῦε παύσηται τὰ ἐπιμήνια τοῖσιν αἰρώμασι. κἠπειτ' ἀσιτέειν χρὴ, καὶ ἀλουτέειν. ξυὶ πῶ δὲ τῷ αὐτοῖ. καὶ σιτία, καὶ οἶνον ὀλίγα λαμβάνειν. καὶ ἀλεαίνειν. καὶ ἐρλωμένως ἀμφὶ τὰ σκέλεα ἐλίσσειν, καὶ ἐλαίῳ ἀλείφειν. Ἢν δὲ ὑδερος σὺν τῇσι μήτρῃσιν ἐγείρηται, τὰ ἐπιμήνια ἐλάσσονα καὶ πονηρὰ γίνεται, καὶ προσαπολείπει. καὶ ἡ νεφρὴ γαστὴρ ὀδύνεται. καὶ οἱ μαζοὶ, στερροὶ, μαλθακοὶ. καὶ ἡ γάλα σανηρὸν. καὶ δοκέει σὺν γαστρὶ ἔχειν. καὶ σὺν τούτοισι γνώσῃ ὅτι ὑδερός ἐστι. σημαίνει δὲ καὶ σὺν τῷ στόματι τῇσιν ὑσδρήσιν. φαυσύσῃ γὰρ ἰχνὸν καὶ ὑγρὸν φαίνεται. καὶ ἐίλος καὶ πῦρ λαμβάνει. ὅσῳ δ' αὖ ὁ χρόνος πλείων γίνηται, ὀδυνᾶται ἔχει πρὸ νεφρὴν γαστέρα, καὶ τὰς ἰξύας, καὶ τοὺς κοιλεῶνας, μὴ τοὺς βουβῶνας. αὕτη ἡ νόσος ἐκ ζῴων σμικρὸν γίνεται. καὶ ὀξ ἄλλων δὲ προφάσιων. καὶ ὅταν τὰ ἐπιμήνια κρυφθῇ, κοῦφον χρὴ πολλῷ καὶ θρμῷ. μὴ χλιάσματα προσιθέναι λῦε ἡ ὀδυνᾶ ἔχῃ. ἐπὶ λῦε δὲ παύσηται, φαρμακον χρὴ πίσσα καπνῷ. καὶ πυριῆσαι τῷ ξυῷ τῷ βολίτῳ τὰς ὑσδρὰς. ἔπειτα προσθεῖναι τῷ ξυῷ τῇ καθαιρούσῃ. καὶ διαλείπειν δύο ἡμέρας ἢ τρεῖς. καὶ λῦε ῥᾴων ἴσχῃ, νεπώπω κλύσαι. μὴ ἢν ἡ γαστὴρ λαπαρὴ γένηται. μὴ οἱ πυρετοὶ παύσωνται. καὶ τὰ καταμήνια προσχωρέει καταλόγον. καὶ τῷ αὐτοῖ ξυγκοιμάσθω. μὴ σὺν τοῖσι προσθετοῖσι μεσηγὺ ἡμέρης πινέτω χρηθμοῦ φλοιὸν. γλυκυσίδης ῥίζης μέλανος κόκκους πέντε. καὶ ἀκτῆς καρπὸν σὺν οἴνῳ νήστις, μὴ πλὴν λινοζώστην ἐσθιέτω ὡς πλεῖστην. μὴ σπόρους ὠμοὺς μὴ ἕφθ. καὶ τοῖσι μαλθακοῖσι πρὸς ὕπνον χρήσθω. καὶ πολυποσίῃ. καὶ τοῖσι ἄλλοισι μαλθακοῖσι. καὶ ὄφοισι

θαλασσίοισι

θαλασσίοισι μᾶλλον, ἢ κρέασι. καὶ ἢν τέκῃ, ὑγιαίνει. Ἢν ὕδρωψ γένηται ἐν τῇσι μήτρῃσι, τὰ ἐπιμήνια ἐλάσσω γίνεται. καὶ κακίω. καὶ διὰ πλείονος χρόνου. καὶ καίειν ἐλασσόνα, ἢν μικρῷ πλείονα ἴη. καὶ οἰδέει ἡ κοιλίη. καὶ ἡ ἐπικτένιον. καὶ αἱ κνῆμαι. καὶ ἡ ὀσφῦς. ἐπειδὰν δὲ συχνὸς χρόνος γένηται καὶ ἐν γαστρὶ ἔχῃ, διαφθείρει καὶ ἐκβάλλει. καὶ ὕδωρ ξὺν αὐτῷ χέεται. καὶ ἡ γυνὴ θνήσκει ὡς ἐπιτοπολύ. ἡ δὲ αἷμα φθείρεται. καὶ ὑδεροῦται. ταύτην γαλακτοποτέειν, καὶ μηκώνων πίνειν ἐς ἂν ἡ ἔμβρυον κινέεσθαι δύνηται. ἔτι δὲ πρὸς τούτου, ὡς ἐπιτοπουλὺ διαφθείρεται καὶ ἐξαμβλύνεται. καὶ αἵματος καὶ ὕδατος ῥέουσιν αἱ μῆτραι. ταῦτα δὲ πάσχει οὐδέν τι μᾶλλον ἐκπόνου ἢ ἄλλως. τοῦτο δ' ἂν γνοίης ὅτι ὕδρωψ ἐστὶν, εἰ ἀφάσσων τῷ δακτύλῳ ὄψει ἡ στόμα αὐτῆς ἰσχνόν, καὶ περίπλεον ὑγρασίης. ἢν δὲ καὶ αὐτὴ ἡ ἔμβρυον μὴ κατ' ἀρχὰς, ἀλλ' ἤδη δίμηνον, διαφθείρεταί τε καὶ ἀποπνίγεται. ἥτε γαστὴρ ἡ νειδρὴ, ἐπανοιδέει. καὶ ἁπτομένη ἀλγέει ὡς ἕλκος. καὶ πυρετὸς μέγας αὐτὴν, καὶ βρυγμὸς λαμβάνει. καὶ ὀδύνη ἰσχυρὴ τοῦ αἰδοίου. καὶ τὴν νειδρὴν γαστέρα. καὶ τὰς ἰξύας. καὶ τοὺς κενεῶνας, καὶ τὴν ὀσφῦν ὀξεῖα τε καὶ σπερχνή. ὅταν οὕτως ἔχῃ, λούειν τε αὐτὴν θερμῷ, ἢν ὀδύνη ἔχῃ, καὶ χλιάσματα προσάγειν. πειρεόμενον ὅ, τι ἂν μάλιστα προσδέχηται. καὶ φάρμακον καθαρτήριον κάτω. διαλιπεῖν δὲ χρόνον, ὅσον αὐτῇ δοκέῃ ἱκανὸς εἶναι. καὶ κλύσαι καὶ πυριῆσαι. καὶ τὴν κυκλάμινον ἐς ῥάκος μέλιτι δεύων, προσθῆναι πρὸς ἡ στόμα τῆς μητρέων. καὶ τῆς κυπαρίσσου κατὰ ξύσας καὶ τέγξας ἐν ὕδατι, προσθῆναι ὡσαύτως. ἐλάσσονι δὲ χρόνῳ. καὶ διὰ πλείονος τούτῳ, ὅσῳ μᾶλλον δάκνει καὶ ξαίνει. καὶ μήλην ποιησάμενος κασσιτερίνην ἐγκαθιέναι. καὶ τῷ δακτύλῳ ὡσαύτως. καὶ τὰ ποτήματα; ὅ, τι ἂν μάλιστα προσίηται, πιπίσκειν. καὶ ξυγκοιμάσθω τῷ ἀνδρὶ ὡς μάλιστα τῆς καιρῶν παρόντων. ἢν γὰρ συλλάβῃ τὴν γονὴν καὶ κυήσῃ, ὑπεκκαθαίρεται. καὶ τὰ πρόσθεν ὑπιόντα ξὺν αὐτοῖσι, καὶ οὕτως ἂν μάλιστα γένοιτο. Ἢν δὲ γυνὴ ὑδροπιήσῃ, οἱ αὐτοῦ πληνὸς ὑδατώδεος καὶ μεγάλου ἐόντος, γίνεται δὲ σπλὸ ὑδατώδης, ἀπὸ τοῦδε τοῦ παθήματος. ἐπ' ἢν πῦρ ἔχῃ, καὶ μὴ ἀφίῃ ἡν ἀνθρώπων. καὶ δίψαμιν λαμβάνῃ καρτερὴ, καὶ πίνῃ. καὶ μὴ ἀπεμέσῃ. ἡ μὲν γὰρ ἐς τὴν κύστιν διελθὸν, διουρέεται. ἡ λοιπὸν δὲ, ὁ σπλὴν λαμβάνει, διασπῶν ἀπὸ τῆς κοιλίης πρὸς ἑωυτὸν, ἅτε αὐραιὸς ὢν καὶ σπονδοειδὴς. κείμενός τε κατὰ τὴν κοιλίην. καὶ ἢν τούτων οὕτως ἐχόντων μὴ ἱδρώσῃ, μὴ δὲ ἡ κοιλίη χαλᾶται, αἵρεται ὁ σπλὴν ὑπὸ τούτου. καὶ μᾶλλον ἢν ὕδωρ ἢ ἡ ποτὸν. καί μιν ἢν τις ἐπαφήσετο μαλθακῶς ὡς μνοῦς ἐστιν. ἔστι δ' ὅτε ἀντιτυπεύμενος. ἀερθεὶς δὲ καὶ πιμπλάμενος, ἐκδιδοῖ κατὰ τὰς φλέβας τῷ σώματι. καὶ μάλιστα ἐς ἡ ἐπίπλοον. καὶ τοῖσιν ἀμφὶ τὴν κοιλίην ἐοῦσι χωρίοισι. καὶ τοῖσι σκέλεσι. ἕτερον γὰρ ἑτόρῳ διεκδιδοῖ ἐν τῷ σώματι, ἐπ' ἢν πλέον ἑκάστῳ τοῦ καιροῦ ἢ, καὶ μὴ δύνηται κατέχειν. ἐπιγίνεται δὲ ἀπὸ τοῦ ὕδρωψ αἰεὶ, ἐπ' ἢν μάθη ὁ σπλὴν ἕλκειν ἐς ἑωυτὸν καὶ φύσει αὐραιὸς ὢν καὶ μανὸς. γίνεται δὲ αἷς ἀρχὴ αὕτη τῆς νόσου καὶ ἅτερ πυρετοῦ. ἢν καῦμα τὶ τῇ κοιλίῃ ἐνστάῃ, οἷα φλέγματος ἐς αὐτὴν κατιόντος. καὶ ἢν ὁ ἀνὸς τὴν δίψαν μὴ κατέχῃ. μὴ δ' ἡ κύστις μὴ δ' ἡ κοιλίη διαθέωσιν οὖρον τε καὶ κόπριον κατά τε δίκην. μὴ δὲ ἐπιτηδείη διαίτη χρέηται ἡ ἀνὸς. ἢν δὲ ὑδροποιεδὴς ἢ, ἔρχεται τὰ κατὰ μήνια πολλὰ ἐξαπίνης. ὁτὲ δὲ ὀλίγα. καὶ γίνεται ὁτὲ μὲν ὡς ἀπὸ κρεῶν ὕδωρ ὡς εἴτις αἱματώδεα ἀποπλύνειεν. ὁτὲ δὲ ὀλίγω ἰσχυρότερα. καὶ οὐ πήγνυται. καὶ ἄσθμαμιν λαμβάνει, πρὶν ἢ τὰ κατὰ μήνια χωρέειν. καὶ ὀδύνη ἐν τῷ σπλήνι, καὶ μᾶλλον ἐπ' ἢν τι γλυκὺ φάγῃ. καὶ ἡ γαστὴρ ἐξαίρεται, καὶ μεγάλη ἔσται. καὶ ἐπ' ἢν πλέονα τοῦ μάθεος φάγῃ, πονεῖ τε τὴν γαστέρα. καὶ τὴν ὀσφῦν ἀλγέει ἄλλοτε καὶ ἄλλοτε. καὶ πῦρ μιν ἐπιλβαμάνει δι' ὀλίγου. ἐπ' ἢν δὲ ἀποκαθαρθῇ, ῥήϊστον δοκέῃ πρὸς τὰ πρόσθεν, ἔπειτα ἐς ἡ αὐτὴ καθίσταται. καὶ ἢν μελεδαίνηται, ὡς χρὴ, ὑγιὴς ἔσται. ἢν δὲ μὴ καὶ ὁ ῥόος ἐπιφαίνεται καὶ διὰ παντὸς τοῦ χρόνου αἰεὶ ῥεύσεται κατ' ὀλίγον οἷα ἰχὼρ, ἐπιμελείης πλείονος δέεται. Ἢν δὲ μὴ ῥόος ἐπιγένηται ἀλλ' αἱ μῆτραι ὑπὸ τῶν πρόσθεν μὴ χαλάσωσι τὰ ἐπιμήνια, ἥτε γαστὴρ οἱ μεγάλη ἔσται, καὶ βρίθος ἐνείη ὡς τῇ ἐν γαστρὶ ἐχούσῃ. καὶ δοκέῃ ὡσεὶ παιδίον ἐν τῇ γαστρὶ αὐτῆς κινέεσθαι. ἅτε τῶν μηρέων ὕδατος οὐσέων πεπληρωμένων, καὶ τοῦ ὕδατος κινουμένου. ἄλλοτε γὰρ καὶ ἄλλοτε κλυδάζεται αὐτῇσι ἡ ὕδωρ ὡς ἐν ἀσκῷ. καὶ ἀλγεῖ ψαυομένη ἡ κάτω τοῦ ὀμφαλοῦ. καὶ αἱ κληῖδες καὶ ὁ θώρηξ, καὶ ἡ πρόσωπον, καὶ τὰ ὄμματα καταλεπτύνεται, καὶ αἱ θῆλαι αἴρονται. ἔστι δὲ ἧσι μὲν ἥτε κοιλίη καὶ τὰ σκέλεα πλήθει ὕδατος. εἰσὶ δὲ ἐς θάτερον τουτέων. καὶ ἢν μὲν ἄμφω πλησθῇ, οὐδεμία ἐλπὶς περιγενέσθαι τὴν ἀνὸν. ἔστι δὲ ἢν θάτερον, τούτων ἐλπίδες ὀλίγαι ἢν μελεδαίνηται, καὶ μὴ λίην τετρυχωμένη ἢ. χρονίη δὲ αὕτη ἡ νοῦσος. γίνεται δὲ πάντα μᾶλλον μὲν τῇσιν ἀτόκοισιν. γίνεται δὲ πολλάκις καὶ τῇσι τετοκυίῃσιν. ἐπικίνδυνα δέ εἰσιν ὡς εἴρηται, καὶ τοπουλὺ ὀξέα καὶ μεγάλα καὶ χαλεπὰ ξυνιέναι. διὰ τοῦδ' ὅτι αἱ γυναῖκες μετέχουσι τῶν νούσων. καὶ ἔσθ' ὅτε οὐδ' αὐταὶ ἴσασιν ὅτι νοσέουσιν, πρὶν ἢ ἔμπειροι νούσων γένωνται, ἀπὸ κατὰ μηνίων, καὶ ἔωσι γεραίτεραι. τό, τε δὲ σφέας ἢ, τε ἀνάγκη καὶ ὁ χρόνος διδάσκει ἡ αἴτιον τῶν νούσων, καὶ ἔστιν ὅτε τῇσι μὴ γινωσκούσῃσιν ὑφ' ὅτευ νοσεῦσι φθάνει τὰ νοσήματα ἀνίητα γινόμενα, πρὶν ἂν διδαχθῆναι ἡ ἰητρὸν ὀρθῶς ὑπὸ τῆς νοσεούσης ὑφ' ὅτου νοσέει. καὶ τὰ αἰδέονται φράζειν, κἢν εἰδῶσι. καί σφιν δοκοῦσι αἰσχρὸν ἦν ὑπὸ ἀπειρίης καὶ ἀνεπιστημοσύνης. ἅμα δὲ καὶ οἱ ἰητροὶ

Opera omnia (texte grec) - page 225 sur 480

ἁμαρτάνουσιν οὐκ ἀρρεκέως πυθανόμενοι πρῶτα τὴν πρόφασιν τοῦ νούσου. ἀλλ' ὡς τὰ αἱμορροϊκὰ νοσήματα ἰώμενοι· ἢ πολλὰς εἶδον διεφθαρμένας ἤδη ὑπὸ τοιούτων παθημάτων. ἀλλὰ χρὴ ἀνδρωτέην αὐτὴν ἀφ' ἑρπετέος· ἡ αἰτίη. διαφορέει δὲ ἡ ἴησις πολλόν, τὰ γυναικείων νοσημάτων, καὶ τὰ ἀνδρώων. ἢν δὲ αἱ μῆτραι ἕλκωθῶσιν, αἷμα ἢ πύον καθαίρεται· καὶ ὀσμὴ βαρεῖα γίνεται· ἢ ὀδυνὴ ὀξεῖα λαμβάνει ἐς τοὺς ἰξύας· ἢ ἐς τὸν βουβῶνας· ἢ ἐς τὸν νεφρὸν κατέρα· ἢ ἄνω φοιτᾷ ἡ ὀδυνὴ ἐς τὸν κεφαλέων, ἢ ἐς τὰς πλευρὰς, καὶ ἐς τοὺς ὠμοπλάτας. σὺν τοῖσι δὲ καὶ ἐς τοὺς κληῖδας ἀφικνέεται. καὶ διάκνεται· ἢ κεφαλὴν ἀλγέει σφοδρῶς· ἢ παραπεφρὼν· τῷ δὲ χρόνῳ αἰδοιδύσκεται πᾶσα· ἢ κάδε νέη μὲν λαμβάνει. καὶ ἀψυχίη. καὶ πυρετὸς λεπτὸς· ἢ πρόψυξις· οἰδήσκεται δὲ μάλιστα τὰ σκέλεα. ἡ δὲ νοῦσος λαμβάνει, ἐκ φωτμοῦ. ὅτις ἂν διαφθαρέῃσι· ἢ παιδίον ἐγκατασκαπτὴν μὴ ἐγκαθαρθῇ. καὶ ἢ σῶμα πᾶν πῦρ ἔχει. λαμβάνει δὲ καὶ ἐκ τῆς ῥόας. καὶ ὧδε σφέας σημέα ἔσται· ἢ χολώδεα διάκνει. ὧδε οὕτως ἐχούσας ἐπιτυγχάνης. ἐπὶ ὧδε μὲν αἱ ὀδυναι ἔχωσι, λούειν τε πολλῷ ἢ θερμῷ· καὶ χλιάσματα προσιθέναι, ὅκου ἂν ἡ ὀδυνὴ ἔχῃ· καὶ ὧδε μὲν ἄνω ὀδυνάων ἐούσων καὶ ἰσχυρὴ ἔσται ἡ γυνὴ, πυθέσθαι ὅλως, καὶ φαρμάκου διδόναι ἢ πόθεν ἔστιν· ἢν δὲ μὴ ἡ ῥόος, ὅκου χάλαζαν, καὶ διδόναι πίνειν ἡμέρας πέντε ὧδε ἀπὸ ἡ· ὧδε δὲ μὴ ἡ ῥόος, ὅκου χάλαζαν, καὶ διδόναι πίνειν ἡμέρας τρεῖς ἢ τέσσερας· μετὰ δὲ πλῦναι γλαυκοπόσιῳ, ὕδασιν ἀνακομίζει αὐτῷ, καὶ στιπτοῖσιν ἐπιτηδείοισι· κρέασι μηλείοισιν, ἁπαλοῖσι, νέοισι, ἢ ὀρνιθείοισι, καὶ τευτλίῳ, καὶ κολοκύντῃ· ἀπεχέσθω δὲ τῶν ἁλμυρῶν, ἢ ὀρμιέων, ἢ τῶν θαλασσίων πάντων, ἢ κρεῶν χοιρείων· ἢ βοείων· καὶ αἰγείων. αὐτοὺς δὲ ἐσθιέτω. ὧδε δὲ ἀψυχέα ἔχωσι· καὶ μὴ ἰχύη· καὶ πρόψυξιν ἔσται, ἐόφημα λαμβάνειν· εἰσὶ δέ τινες, οἳ ταύτῃσι κεφαλῇ ἀλγοῦσι, πιπίσκασι γάλα, ὅτι κεφαλὴν ἀλγοῦσιν· οἱ δὲ ὕδωρ, ὅτι λειποθυμοῦσι· τοῦναντίον δὲ οἶμαι, εἰ κεφαλὴν ἀλγοῦσι, καὶ φρενῶν ἔσῃ ἅψις ἀρμόσσειν ὕδωρ· ὅτε δὲ διάκνεται καὶ σημέα ἔσῃ, γάλα ταύτῃσιν βόμενες· ἐπὶ ὧδε σοι δοκέῃ ἰσχύειν, κλύζειν τὰς ὑσδύας· πρῶτα μὲν, τῷ ὀξυμέλιτι τῷ ζυγός· μετὰ δὲ ταῦτα διαλιπὼν ἡμέρας δύο ἢ τρεῖς ἢ τέσσερας, κλύζειν τῷ ξηρῷ τῷ κεκμηκότι χλιηρῷ· καὶ αὖθις διαλιπὼν ἡμέρας δύο ἢ τρεῖς, κλύζειν, τῷ ξηρῷ τῷ πικρείῳ· καὶ ὧδε ταῦτα ποιήσαντι ὑγιάζεται αἱ ὑσδύαι, κλύσαι τῷ ξηρῷ τῷ σιδίῳ. ὧδε δὲ τὰ ἕλκεα ἐπιχρίειν αὐχμηρὰ ἔοντα· ἢ κηκίδα· ἢ σμύρναν· ἢ λιβανωτὸν· ἢ τῆς αἰγυπτίου κόμεως τὸν καρπόν· ἢ οἰνάνθῃ πρῶτα ἀχρίῳ· ἢ χρυσοκόλλην· ἢ λεπίδα· ἢ λωτῆς πρίσματα· ἢ κρόκον· ἢ συμπηρίνην αἰγυπτίῳ κατακεκαυμένῳ· τούτων σὺ ἔστω ἴσον ἑκάστου· πρῶτα δὲ συμπηρίῳ· ἢ πρῶτα κηκίδα· ἢ τὸν καρπὸν ποιῆσαι μίαν μοῖραν πάντα· τέταρτα δὲ ἢ ξυμμίξαι, πάντα λεῖα διεῖναι σὺν οἴνῳ λευκῷ γλυκεῖ· ἔπειτα ἕψειν, ἐς ἂν παχὺ γένηται οἷ πρὸ μέλι. τούτῳ δὲ ἐπαλείφειν ὅτε τῆς ἡμέρης διδόναι, νήφα μάλιστα ὕδατι χλιαρῷ· ἕψειν δὲ σὺ τῷ ὕδατι καὶ κιαθόν· ἢ ἐλελίσφακον· ἢ ἐπὶ ὧδε σοι δοκέῃ πρῶτα ποιέοντι ἔχειν εἶναι, προσπεῖν γάλα ἑφθὸν αἴγειον, μάλιστα ἡμέρας. ἔπειτα διδόναι, γάλα βόειον, ἢν αὐτὴν πρόπον οἷ· ὧδε τῆσι προστρήσι. μετὰ δὲ πλῦναι γαλακτοπόσιῳ, παχέῃσι στιπτοῖσιν ὡς μάλιστα, καὶ ποιέειν ὅκως σὺ τῇ γαστρὶ ἔχῃ, ὑγιὴς γὰρ γένηται. ὡς δὲ τὰ πολλὰ ἐκ τῆς νούσου ταύτης ἐκφεύγουσι καὶ ἄτοκοι γίνονται· τῆσι δὲ γεραιτέρῃσιν, οὐ πάνυ τι πίνειν δὲ μετ' αὐτὰ φαρμάκῳ, λίνου σπέρμα ἀποπεφωσμένον· καὶ σίσαμον· καὶ κνίδης καρπὸν· ἢ γλυκυσίδης ῥίζαν πρῶτα πτισάνῃ ζέσαν σὺν οἴνῳ βοώλει μέλανι κεκραμένῳ· ὧδε αἱ μῆτραι ἕλκωθέωσιν, καὶ αἷμα καὶ πύον ῥέοι καὶ ἰχῶρ. σκωληκώδεα γὰρ τὴν μήτρεον νόσημα ἀπ' αὐτέων γίνεται· καὶ ἡ γαστὴρ ἡ νεφρὴ, ἐπαίρεται· καὶ λεπτὴ γίνεται· καὶ ἀλγέει φαινομένη, ὡς ἕλκος· καὶ πῦρ ἔχει καὶ βρυγμὸς αὐτῆν· καὶ ὀδυνὴ ὀξείη ἢ ἀπ' ἀρχῆς, ἐς τε τὰ αἰδοῖα, καὶ ἐς ἡ ἔπισθεν, καὶ ἐς πρῶτα κατέρα πρῶτα νεφρὸν, καὶ ἐς τὰς ἰξύας· ἡ δὲ νοῦσος λαμβάνει μάλιστα μὲν, ἐκ τόκου ὧδε σὺ αὐτῇσι τι διακινηθὲν σαπῇ· καὶ ἐκ ζώσμοῦ· καὶ ἄλλως ἀπὸ τοιουτοτρόπου. ταύτῃσιν ὧδε ἐπιτυγχάνῃς, λούειν σὺν ὕδατι πολλῷ καὶ θερμῷ· ἢ ὅκου ἂν ἡ ὀδυνὴ ἔχῃ, τοιαῦτα τὰ χλιάσματα προσιθέναι, καὶ σπόγγον ἐξ ὕδατος θερμοῦ· καὶ κλύζειν, τὰ σημέα καὶ τὰ σφυφνὰ ἀπεχόμενον. τῇ δὲ μαλακωτέρων, διάμισγε ὅκως δοκέῃ σοι καιρὸς εἶναι. τῷ τε λίνου ἢν καρπὸν κόψας, καὶ τῆς ἀκτῆς· συμμέξας δὲ σὺ μέλιτι καὶ ποιήσας φαρμακον, τούτῳ χρῶ. λοῦσαν δὲ ὕδατι θερμῷ· καὶ λαβὼν σπόγγον, ἢ ἐρίδιον μαλθακὸν βάπτων ἐς θερμὸν ὕδωρ διαψῶ ἀπὸ τε τὰ αἰδοῖα καὶ τὰ ἕλκεα· εἶτα ἐς οἶνον ἄκρητον ἐμβάπτων πάλιν ἢν σπόγγον ἢ ἐρίδιον, ἢν αὐτὴν πρόπον χρῶ. ἔπειτα τῷ φαρμάκῳ τούτῳ σύαλειφε, ὁσάκις αἱ δοκέῃ σοι καιρὸς εἶναι. ἔπειτα ῥιπίζειν μὴ σέρ ἔειν μίξας ὁμοῦ τῷ φαρμάκῳ διαλείφειν πολλάκις μετ' ἡμέρην, καὶ τῆς νυκτός. μετὰ δὲ ταῦτα λίνου σπέρμα φρύξας καὶ κόψας, καὶ σίσας, μίκωνα λευκὸν κόψας σὺν ἀλφίτοισι καὶ σήσῃ, καὶ τυρὸν ἀγείρας ὀπτὸν πρὸ ἐξύσας ἢ ῥοῦπος καὶ πῶν ἄλμιλλον, καὶ ἢ πτισάνην συμμίξας, καὶ πολλὴν ἀλφίτου, εἶτα σὺν τῷ φαρμάκου μέρεϊ, καὶ τῷ τυροῦ, καὶ τῷ ἀλφίτου τοῦτο διδόναι πίνειν ὀξὺ ἡδὺς νήσει σὺν οἴνῳ αὐστηρῷ κεκραμένῳ, ἐς δὲ πῶν ἑσπέριον καὶ παχὺν κυκεῶνα διδόναι, καὶ ἢ γυναικείας, τι ἂν μάλιστα προσδέχηται, τοιοῦτον. καὶ μέχρι μὲν ἂν ἢ αἰμα πολὺ ῥέῃ καὶ ὀδυναι ὀξεῖαι ἔχωσι, καὶ ὀλίγον χρόνον διαλίπωσι ταῦτα ποιέειν. ἐπὶ ὧδε δὲ

ἢ ἕλκος

ὁ ἕλκος ἐλάσσον ᾖ, καὶ ὀδυνᾶται βλιγρὰ προσλαμβάνωσι, καὶ δι' ὀλέγου χρόνου, φαρμάκῳ πιπίσκειν ὑφ' ὧν μέλλει καθαίρεσθαι ἡσύχῳ μᾶλλον, ἢ ἄνω διαλείπειν χρόνον, ὅταν δοκῇ ἐπικαίρος εἶναι, καὶ πυελίῳ βλιγρῷσι πυελίσαι, ἀναγκάζοντα ὑγιάζεσθαι. ᾧ δοκεῖ ἡσύχου καιρὸς εἶναι, ταῦτα φορέοντα ὑγιὴς γίνεται. ᾧ δὲ νοῦσος βλιχρὸν ἢ καὶ θανατώδης, καὶ διαφθείρουσι αὐτῷ παῦρα. ᾧ δὲ ἕλκωθῶσι σφόδρα, αἷμα καὶ πῦον καθαίρεται. καὶ ὁ μὲν γίνεται βορεῖα. καὶ ὅταν ὁ χρόνος, ᾧ ὀδυνᾷ προσλάβῃ ὡς ἔτι ὠδῖνος τὸ τοιοῦτον γίνεται. καὶ ὅταν ὁ χρόνος ᾖ, τὰ σκέλεα καὶ οἱ πόδες οἰδέουσι, καὶ ἰῶνται τοῦτο οἱ ἰητροὶ ὡς ὕδρωπα. ὃ δὲ οὐκ ἔστι τοιοῦτον. Ταύτην ᾧ λάβῃς, λούειν πρῶτα θερμῷ. καὶ χλιαίνειν. καὶ κλύζειν ὀρίμοισι, καὶ μαλθακοῖσι καὶ σχυφνοῖσιν, ὕδατί τε καὶ οἴνῳ. καὶ πολυήμερον. καὶ πολύκνημον. καὶ μέλι ἐλαῖον ὁμοῦ. εἶτα εἰείσιν ἐς τοῦτο βάπτων, διαχρίειν τὰ αἰδοῖα. καὶ ῥητίνῃ καὶ μέλι, καὶ συὸς ἔλαιον ἐγχρίειν. καὶ πιπίσκειν λίνου ἡμερπόν. καὶ σίσαμον φώξαντα, καὶ βούτυρον, καὶ τυρὸν ἀγγεῖον. καὶ ἄλφιτον σὺν ἅπασι, πιπίσκειν σὺν οἴνῳ νήστιν. ἐφ' ἑσπέρῃ δὲ, μέλιτι ἐπιχέων πολύ. καὶ ἕως μὲν ἂν ᾖ αἷμα καθαίρηται, καὶ ὀδυνᾶται ὀξέως ἔχωσι, καὶ ὀλίγον χρόνον διαλίπωσι, τοῦτο φορέειν. ὅταν δὲ σοι ἔλασσον ᾖ, καὶ ὀδυνᾶται βλιχρότερα ἴσχωσι δι' ὀλέγου χρόνου, φαρμάκων πιπίσκειν ἡσύχου, καὶ διαλιπεῖν. ταῦτα ποιέοντα, ὑγιὴς γίνεται. γλυκὺ δὲ οὐκ οἶδα. Ὅσα δὲ ἕλκύσματα γίνεται σὺν πῖσιν ὑσδρήσιν ἀπὸ φρασμοῦ, ἢ ὑπ' ἄλλου τινὸς, ταῦτα χρὴ ἀποσκεπόμενον εἰς τὸ ὅλον σῶμα θεραπεύειν πάντα, ὁκοίης ἂν δοκέῃ δέεσθαι θεραπείης. λοῦτε σοι δοκέῃ δι' ἅπαντος τοῦ σώματος ἢ ἀνθρώπου θεραπευτέη εἶναι. ᾧ τε ἀπ' αὐτέων. γνώσῃ δὲ εἰ ἀπ' αὐτέων τῶν ὑσδρέων δύσι. τὰ μὲν ἀπ' αὐτῶν τῶν ἑλκωμάτων πλὴν ἡσύχου πάρεχει, πυοειδέα τε καὶ ξανθὴν καὶ λεπτὸν τῶν ῥυμάτων, ταῦτας μὲν χρὴ θεραπεύειν σὺν φαρμάκῳ. καὶ διδόναι καὶ ἄνω καὶ ἡσύχου. πρῶτον δὲ ἄνω. καὶ ᾧ μὲν μετὰ πλὴν φαρμακείῳ τὰ ῥύματα ἐλάσσω γίνεται, καὶ βυπτέσθαι διαλείποντα, αὖθις φαρμακεύειν ἢν αὐτὴν τρόπον. μετὰ δὲ πλὴν φαρμακείῳ διαιτᾶν, διαίτῃ τοιαύτῃ, σὺν ὁποίῃ ἂν μάλιστα ξηροτάτῃ ἢ ἀνθρωπος. ἔστω δὲ ᾧ αὐτῷ πυρίης δὶς ἡμέρης τρίτης ἢ τετάρτης, ὅλον τὸ σῶμα, καὶ ἐμέτους ποιέης ἐκ τῆς πυρίων βυθύς. μετὰ δὲ τοὺς ἐμέτους καὶ τὰς πυέλους, διαιτᾶν, ἁλουσίησί τε καὶ ὑδροποσίῃσι, καὶ αὐτοσιτίῃσιν. ὅ τι δὲ μηδενὶ, ἀλλ' ἢ οἴνῳ ἀκρήτῳ μέλανι. λαχάνῳ δὲ μηδενὶ. ὅταν ἢν ἐμέτου παρεχωλάζῃς, τότε χρέαν ἔχῃς λαχάνων πολλῶν καὶ ὀριμέων ἐμπιπλάναι. καὶ σιτίων πολλῶν, καὶ ὅ τι ἂν ἕκοισθ' ἂν βούλωνται. καὶ οἴνου πολλοῦ ἐμπιπλάναι ὑδαρέος. καὶ λούειν ἐκ τῆς πυρίων, πολλῷ θερμῷ. αὐτὴ μὲν θεραπείη τῶν τοιουτοτρόπων ῥυμάτων. ἄμεινον δὲ ἄμφω φαρμακεύειν. καὶ ἐμέειν, καὶ ἄνω ἕλκειν. διαιτᾶν δὲ ξηραντικὴ κρεάτων, ἁλουσίη. τοὺς δὲ ὑσδρέας χρὴ θεραπεύειν ὧδε. πρῶτα μὲν πυρίαν ὕδατι ἀκρήτῳ ἀφεψῶντα τὰ φύλλα. ἔπειτα μετὰ πλὴν πυρίῃ κλύζειν ἐκ τῆς ἰλύος τῷ σμίγματι. ᾧ μὲν σπαδῶν σὺ τοῖς ἕλκεσιν, καὶ τὰ ἀπόντα ἀναπλήσθω, ἀκρητεσθέω τῷ σμίγματι. ᾧ δὲ μηδὲν τοιοῦτον, ὑδαρεσθέω. μετὰ δὲ πλὴν ἰλύῃ, ὕδατι. σὺν δὲ τῷ ὕδατι, σὺν ἀφεψᾶν μυρσίνῃ καὶ ἐλελίσφακον. μετὰ δὲ τοῦτο, οἴνῳ κλύζειν ἀκρήτῳ λευκῷ χλιαρῷ. ὁκόταν δὲ διάχυται ἤδη κάτω τὴν κλυσμάτων, τότε ἤδη καθαρά ἐστι τὰ ἕλκεα. κλύζειν οἴνῳ χρὴ, ὑδαρεσθέη τῇ ἰλύϊ, μὴ οἴνῳ μέλανι. μετὰ δὲ ἢν οἶνον, πιμελῷ ὑὸς τήξαντα νεηρῷ ἔλαιον παρεχμέξαντα, ᾧ μὲν ἡ χλωὸς, ᾧ δὲ μὴ ἄλλου τοῦ, μάλιστα ὄρνιθος. εἰ δὲ μὴ ἢ ἐκ τῆς ἐλαιῶν παλαιὸν, τούτῳ χλιαρῷ κλύζειν. μετὰ δὲ ἢν οἶνον ἐς ἕτερον κλυσῆρα ἐγχέαντα ἐς τὸ σῶμα. καὶ ᾧ μὴ ἕλκώμενα, μοσσὺν ποιοῦντος τῆς μαλθακτηρίων προσιθέναι. καὶ ᾧ καῦμα παρέχωσι προσκείμενοι, ἀφελομένῳ πλὴν γυναῖκα κελεύειν αὐτῇ νίψασθαι ὕδατι χλιαρῷ, τοιούτῳ οἷῳ πρὸ ἐκλύζετο. ᾧ δὲ πρὸς πλὴν δίαιταν πλὴν δὲ τὰ ῥύματα μὴ ἀποπλάσηται, ἑλάσσω δὲ γίνηται καὶ διάχυται σφόδρα, καὶ τὰ ἀποῤῥέοντα χολή τε ἐοῦσα καὶ ἁλμυρὴ, καὶ μὴ μόνον τὰ ἔνδον, ἀλλὰ καὶ τὰ ἔξω ἕλκοῖ, μετα βάλλειν χρὴ πλὴν δίαιταν, ᾗ ὀζυγράνειν πᾶσαν, ὅκως τὰ ῥύματα ὡς ὑδαρέστατα ἔστω. καὶ ἥκιστα σηκτικὰ, λουτροῖσι θερμοῖσι πουλλοῖσι. μάζῃ. λαχάνοισιν ἑφθοῖσι πᾶσι λιπαροῖσιν. ἰχθύσι τοῖσι σκληροῖσιν, σὺν κρομύοισι καὶ κορδύλοισιν ἕψοντα σὺν ἅλμῃ γλυκείῃ. ἕψειν δὲ λιπαρῶς κρέασιν ἑφθοῖσι πᾶσι, πολλῷ βοὸς καὶ αἰγὸς. τούτοισι γὰρ διέφθοισι σὺ αὐήθοισι καὶ μαρχθοισιν. οἴνῳ μελιχρόῳ, κιῤῥῷ, ὑδαρεῖ. πολείοισι καλακτοφοίνῃ μετ' οἴνου γλυκέος. τὰ δ' ἄλλα τοῦδε τῶν κλυσμάτων ποιέειν κατὰ ἢν ὑφηγημένον λόγον. αὐτὴ μὲν νοῦ τοῦδε τῶν τοιούτων ἡ θεραπείη. ὅσα δὲ πυοειδέα τε καὶ ξανθὰ ἐστὸν, ἄπεισι τούτων. ᾧ μὲν ὅλον σῶμα οὐδὲν δεῖ κινέειν. κλύσειν δὲ καὶ ἀφ' τούτων πλὴν θεραπείην πᾶσιν ποιέεσθ. κλύζειν δὲ τοῖσιν αὐτοῖσι κλύσμασιν, οἷς πρόσθεν εἴρηται ἢν αὐτὴν τρόπον γεγράφεται δὲ καὶ ἄλλα κλύσματα. Ἑλκῶν ἴησις. Ἑλάφου σέαρ χλιαρὸν προσθεῖν. κλύζειν δὲ χρὴ αὐτῷ οἴνῳ σταφίδα πάντα. κράστιν δὲ μεμιθίῳ ᾧ ἕλκεα ᾖ. καὶ ἐλαίῳ ναρκισσίνῳ. σιτίοισι δὲ μαλθακωτάτοισι χρῆσθαι, καὶ μὴ ὀρίμοισιν. ᾧ δὲ ῥέρυπωμένα ᾖ καὶ

νεμῶνται, καὶ ἢν τελοσπόνδου χῶρον δασύνῃ, καθαίρειν, καὶ νέαν σάρκα φύεσθαι, καὶ ἐς ὠτειλὰς ἄγειν πλὴν σάρκα· ἧσσον γὰρ ἀνωμαλᾶται, καὶ κακοήθεα γίνεται. καὶ λούειν συνεχῶς. Ἢν δὲ γυνὴ ἐκ φωτιοῦ φάρμακα λαμβάνῃ, ἢ προσθέτοισι σριμέοισι ἕλκωθῇ τὰς μήτρας, οἷα πολλὰ γυναῖκες ἀεὶ σροῶσί τε καὶ ἰατρεύουσι, καὶ ἢ ἔμβρυον φθαρῇ, καὶ μὴ καθαίρηται ἡ γυνὴ, ἀλλὰ οἱ μήτραι φλεγμαίνωσιν ἰσχυρῶς, καὶ μεμυκῶσι, καὶ πλὴν καθάρσιν οὐκ οἶδά τε ὅπη παρακριθέναι, εἰ μὴ ἢ πρῶτον αἷμα ἢ ἐν τῷ ἐμβρύῳ. κύτη λῷον μὲν ἰητρεύηται, ἐν τάχει ὑγιὴς ἔσται. ἄφορος δὲ λῷον δὲ οἱ ἢ μὲν καθάρσις γένηται. τὰ δὲ ἕλκεα, μὴ μελεδαίνηται, κίνδυνος σπασθοῦσθαι εἶναι. λῷον δὲ οἱ καθάρσις ἴη τεζυγωμένη, θυήσκει. κλῷ ἐν τῷ τόκῳ καθῆται ἑλκωθέωσι, καὶ αἱ μῆλαι τὸ ἔμβρυον μὴ κατὰ φύσιν ἐόντος, πείσονται τὰ αὐτά, τῇ ἐκ διαφθορῆς ἑλκεωθείσῃ τὰς μήτρας καὶ μεταλλαγάς. καὶ τελευτοῖς τὰς αὐτὰς ἡ νοῦσος ἴσχει λῷον τε ἐκ διαφθορῆς λῷον τε ἐκ τόκου αἱ μῆλαι ἑλκωθῶσι. καὶ τὰ λοχεῖα πάντα ποιεῦσαν, ἧσσον πονήσει. λῷον μὴ μεγάλα ἑλκεα ἐῇ, καὶ μελεδαινομένη, ἐν τάχει ὑγιαίνει. χρὴ δὲ πλὴν μελεδὴν προσέχειν ἐν τάχει, λῷον ἕλκεα ἐν τῇ μήτρῃ. εἰσί τε γὰρ ἐόντα ἐν ἀπειλῇ, ταχὺ αὔξεται, καὶ σαπρὰ ταχὺ γίνεται. ἴῃ δὲ τὰ ἕλκεα, ὡς καὶ τὰ ἐν ἄλλῳ σώματι ἀφλέγμαντα χρὴ ποιέειν, καὶ ἀναξηραίρειν, καὶ ἀνακαθαίρειν, καὶ ἐς ὠτειλὰς ἄγειν. διδόναι δὲ ὕδωρ ἐς πόσιν. οἶνον δὲ μή. σιτία παῦρα. πολλὰ δὲ μή. Ὁκόσαι δὲ γραῦσμῶν γινομένων, μὴ ἀπειλάσασθαι δύνανται μέζόνων ὄλων τε ἢ τῶν μελέων τῶν ἐμβρύων ἐόντων, ἢ ἐλαστέρων καὶ σκληρῶν καὶ ἀδυνάτων τὰ τοιαῦτα. λῷον μὲν κατὰ φύσιν εἶη, διδόναι τῶν φαρμάκων τι, ὧν ἐγὼ φράσω. προλούσαντα θερμῷ παμπόλλῳ. κλῷ ἐθέλοντα προῖέναι μὴ βιάζεσθαι ἀπίη. κατὰ φύσιν ἐόντα, τῇσι τοιαύτῃσι τῶν πεσσῶν προσφέρειν. ἐπιλαμβάνειν δὲ ἢν μυκτῆρα καὶ πάρυθα. καὶ σῶμα πιέζειν ὄκος ὁ πεσσὸς, ὡς ὅτι μάλιστα συνέχῃ. χρῆσθαι δὲ καὶ σειρηνίοισι. σείοις δ' ἂν ὧδε. κλίνην λαβὲν ὑψηλὴν ἐρεμαλέην καὶ λεπτοσορέσασαν, ἀνακλίνειν πλὴν γυναῖκα ὑπτίην. τὰ δὲ γόνατα, καὶ τοὺς μηρούς, καὶ τοὺς χεῖρας, προσκαταλαμβάνειν ταινίῃ, ἢ ἱμάντι μαλακῷ μαλθακῷ πρὸς πλὴν κλίνην. καὶ ζωννύειν. καὶ τὸ σκέλεα ξυγκάμψαι. καὶ κατέχειν τοῖν σφυροῖν. ὅταν δὲ βούρεπίσῃς φρυγάνων φάκελλον μαλθακῶν, ἢ τι τῶνδε ἐοικὸς βύζεπίζειν ὅσον πλὴν κλίνην οὐ πρόσληψιν ἔχῃ πλὴν γλῆ ἐρίου μίνην, ὡς τε φῦσαι τοῖσι πρὸς κεφαλὴν τοῖ τῆς γῆς. καὶ κελεύειν αὐτὴν λαβέσθαι τῇσι χερσὶ πλὴν κλίνην. καὶ μετέωρον πρὸς κεφαλὴν πλὴν κλίνην ἔχειν, ὡς κατάρροος ἢ ἐπὶ πόδας, φυλασσόμενος ὅκως μὴ προσθετὴς ἔσται ἢ ἀνάρωπος. ὅταν δὲ ταῦτα σύνεργήσῃ, καὶ μετάρσιος ἢ ἡ κλίνη, ἐκ τῆς ὀπισθεν χωθεῖναι τὰ φρύγανα. καταρθοῦσθαι δὲ ὡς μάλιστα. ὅκως δὲ οἱ πόδες μὴ ψαύωσι τῆς γῆς, ἱππου μίνης τῆς κλίνης καὶ τῶν φρυγάνων ἔσωθεν ἔσονται. αἴρειν δὲ ἐξ ἑκατόρου τὸ πεσσὸν ἀνάρωπα, τῇδε κὴ τῇδε, ὡς κατ' ἴθυ πεσεῖται ἡ κλίνη, ὁμαλῶς καὶ ἴσως, καὶ μὴ ἀσύμμετρος ἢ σείειν δὲ ἄμα τῇ ὠδῖνι μάλιστα. καὶ λῷον μὲν ἀπειλάσασθαι αὐτίκα πεπαῦσθαι. εἰ δὲ μὴ, διαλαβόντα σείειν. καὶ αἰωρέειν ἐπὶ κλίνης φορυτόν. ταῦτα μὲν δὴ οὕτως ποιέεσθαι, λῷον ὀρθά τε καὶ κατὰ φύσιν ἀπειλάσασθαι. χρὴ δὲ κηρωτῇ ὑγρῇ προχρίειν. ἐπὶ πάντων δὲ τῶν ἀμφὶ πλὴν ὑσδρίλιον τοιῶνδε παθέων, αὐστηρὸν τόδε. καὶ μαλάχης ὕδωρ κατευναίη, καὶ βουκόρα ἢ πτισάνης πυρίνης μᾶλλον χυλός. χρὴ δὲ ἀχρὶ βουβῶνος ἐσβάλλειν καὶ αἰδοῖον πυρίλλειν. καὶ σπόγγῳ θάλασσαν δὲ, ὅταν αἱ ὠδῖνες σφόδρα ὀλέωσι μάλιστα, καὶ μηδὲν σιτίον ἔτερον ἔχειν. πλὴν δὲ ἰητρεύουσαν, τὰ σώματα μαλθακοῖσιν ὀχανοίγειν, καὶ ἠρέμα τῷ τὸ σῶμα. ἐμφαλὸν δὲ ξυνωφέλκεσθαι ἢ ἔμβρυον. ὅσαι δὲ σπάνυχα πτύσεσθαι καὶ ἔγκεσθαι σπασμοὶ τῷ σώματι τῶν ὑστερέων, ταῦτα δὲ λῷον τε ζώοντα λῷον τε τεθνεώτα ἢ, προώσαντα ὀπίσω πάλιν στρέφειν. ὅκως κατὰ φύσιν ἴῃ ἐπὶ κεφαλήν. ὅταν δὲ ἀπωθέειν βουλῇ ἢ στρέφειν, ἀνακλίναντα χρὴ ὑπτίην, ὑπὸ τὰ ἰσχία, ὑπὸ στρέσαι τι μαλθακόν. καὶ ὑπὸ τῶν πόδας τῆς κλίνης, ὅκως ὑψηλότεροι ἔσονται οἱ πρὸς ποδῶν πόδες, συχνῷ ὑπὸ πιθέναι χρὴ τι. καὶ ἀνωτέρω δὲ τὰ ἰσχία τῆς κεφαλῆς ἔστω. προσκεφάλαιον δὲ, μηδὲν ὑπέστω τῇ κεφαλῇ, προμηθεόμενος ταῦτα. ὅταν δὲ ἀπώσηται ἢ ἔμβρυον καὶ ἐπιδιδῶσι τῇδε καὶ τῇδε, κατὰ φύσιν καθίστασθαι. καὶ πλὴν κλίνην μὴ τὰ ἰσχία ὑπερέλῃ τὰ ὑπὸ πόδας τῆς κλίνης καὶ τῶν λίθους, καὶ ἢ ὑπὸ τῶν ἰσχίων. πρὸς κεφαλὴν δὲ ὑπὸ θεῖναι, ὑποκεφάλαιον, τὰ τοιαῦτα τούτῳ τῷ τρόπῳ θεραπεύειν. ὅσαι δὲ ζώσαι τῶν ἐμβρύων, πλὴν χεῖρα ἢ ἢ σκέλος ἔξω προβάλλεται, ἢ καὶ ἄμφω, ταῦτα χρὴ ὅταν τάχιστα προσωκεῖν πλὴν ἔξοδον, εἴσω ἀπωθέειν τῷ προειρημένῳ τρόπῳ. καὶ στρέφειν ἐπὶ κεφαλήν. καὶ ἐς ὁδὸν ἄγειν. καὶ ὅσαι πτύσεσθαι τῶν ἐμβρύων πεπηγότα, ἢ ἐς ἢν κενεῶνα, ἢ ἐς ἰσχίον ἐν τῷ τόκῳ, χρὴ ταῦτα ἐκπορθοῦσθαι καὶ στρέφειν. καὶ προσισθάνεσθαι ἐς ὕδωρ θερμὸν, ἄχεις ἀν' ἡσύνεται. Ὁκόσαι δὲ πεπνεώτα τῶν ἐμβρύων, ἢ ἢ σκέλος, ἢ πλὴν χεῖρα ἔξω ἔχει, ταῦτα ἄριστον μὲν λῷον ὅτου τε ἀπώσεσθαι ἔσω. καὶ ἄμφω ταῦτα ἐπὶ κεφαλὴν στρέφειν. εἰ δὲ μὴ ὅτου τε ἢ, ἀποδιδύσκεται δὲ, τείνειν τῷδε

μνειν τῷδε τῷ τρόπῳ. σχίσαντα τὴν κεφαλὴν μαχαιρίῳ ξυμφλάσαι, ἵνα μὴ θραύσῃ τῷ πιέστρῳ καὶ τὰ ὀστέα ἕλκειν. ὡς τε ὀλίγῳ ἢ τῷ ἑλκυστῆρι παρὰ τὴν κληΐδα καταθέντα ὡς ἂν ἔχηται ἕλκειν, μὴ κατὰ πουλὺ, ἀλλὰ κατ' ὀλίγον ἐξανιέντα, καὶ αὖθις βιώμενον. ὅταν δὲ ταῦτα ἔξω εἰρύσῃς, ἐν δὲ τοῖσιν ὤμοισιν ἐνῇ τάμνειν τὰς χεῖρας ἄμφω ἐν τοῖσιν ἄρθροισι μετὰ τὴν ὤμων. καὶ ὅταν ταῦτα κομίσῃς, ἢν μὲν οἷόν τε ἢ ἰέναι καὶ τ' ἄλλα εὐπετῶς ἕλκειν. ἢν δὲ μηδὲν ἀκούσῃ ἐν στῆθος, πᾶν μέχρι τὴν σφαγέων σχίζειν. φυλάσσεσθαι δὲ, ὡς μὴ κατὰ τὴν γαστέρα τάμῃς, καὶ ψιλώσῃς τι τοῦ ἐμβρύου. ἔξεισι γὰρ ἡ γαστὴρ, καὶ τὰ ἔντερα, καὶ κόπρος. ἢν δέ τι τούτων ἐκπέσῃ, πραγματοειδέστερον ἤδη γίνεται. ξυμφλάσαι δὲ τὰ πλευρὰ καὶ τὰς ὠμοπλάτας ξυνάγειν. καὶ ῥηϊδίως μετὰ ταῦτα χωρήσει ἐν λοιπὸν ἔμβρυον, ἢν μὴ ἤδη οἰδαλέον ἢ τὴν κοιλίην. ἢν γὰρ ἤ τι τοιοῦτον, ἄμεινον τὴν γαστέρα τοῦ ἐμβρύου τρῆσαι πρηέως. ἔξεισι γὰρ φύσα μόνον ἀπὸ τῆς γαστρὸς, καὶ εὐπετέως οὕτω χωρήσει. ἢν δὲ ἐκπεπτώκῃ ἡ χεὶρ ἢ σκέλος τεθνεῶτος τοῦ ἐμβρύου, ἢν μὲν δυνατὸν ἦ, εἴσω ἀπῶσαι ἄμφω, καὶ εὐτρεπῆσαι ἐν ἔμβρυον, ταῦτα αὖρτα. εἰ δὲ μὴ οἷόν τε ἢ τοῦτο ποιῆσαι, ἀποτάμνειν ὅ, τι ἂν ἔξω ἦ, ὡς ἂν δύνηται ἀνωτάτω, καὶ τοὐπίλοιπον ἐσμασάμενος προῶσαι καὶ στρέψαι ἐν ἔμβρυον ἐπὶ κεφαλήν. ὅταν δὲ στρέφειν ἢ κατατέμνειν μέλλῃς ἐν παιδίον, τὰς ἰδίας χεῖρας χρὴ ἀπονυχίσασθαι. ἐν δὲ μαχαίριον ὡ ἂν κατατάμνῃς, καμπυλώτερον ἔστω, ἢ εὐθύτερον. καὶ τοῦτο κατὰ κεφαλὴν ἀμφικαλύπτειν, τῷ λιχανῷ δακτύλῳ ἐσματευμένον, καὶ ὁδηγεῦντα, καὶ ὀρρωδέοντα, ὅπως μὴ ψαύσῃς τῆς ὑστέρης. Περὶ δὲ μύλης κυήσιος, τόδε αἴτιον. ἐπ' ἢν πουλλὰ τὰ ἐπιμήνια ἐόντα γονὴν ὀλίγην καὶ νοσώδη ξυλλάβωσιν, οὔτε κύημα ἰθαγενὲς γίνεται. καὶ ἡ γαστὴρ πλήρης ὥς περ κυούσης. κινέεται δὲ οὐδὲν ἐν τῇ γαστρὶ, οὐδὲ γάλα ἐν τοῖσι τιτθοῖσι ἐπίνεται. σφριγᾶ δὲ τοῦ στήθους. αὕτη οὖν δύο ἔτεα, πολλάκις δὲ καὶ τρία, οὕτως ἔχει. καὶ ἢν μὲν μία σὰρξ γένηται, ἡ γυνὴ ἀπόλλυται, οὐδὲ γὰρ οἴη τέ ἐστι περιγενέσθαι. ἢν δὲ πολλαὶ, ῥήγνυται αὕτη ἢ κατὰ ἐν αἰδοῖον, αἷμα τε πολὺ καὶ σαρκῶδες. καὶ ἢν μετριάζῃ σώζεται. ἢν δὲ μὴ, ὑπὸ ῥόου ἀλοῦσα ἀπόλλυται. ἐν μὲν νούσημα τοιοῦτόν ἐστι. κρίνεσθαι δὲ χρὴ τῷ πληρώματι, καὶ ὅτι οὐ κινέεται ἐν τῇ γαστρί. ἐν μὲν γὰρ αὖρσεν, τρίμηνον. ἐν δὲ θῆλυ, τετράμηνον τὴν κίνησιν ἔχει. ἐπ' ἢν οὖν τοῦ χρόνου παρελθόντος μὴ κινέηται, δηλονότι τοῦτό ἐστι. ἐστὶ δὲ τόδε τεκμήριον μέγα. ἐν τοῖσι τιτθοῖσι γάλα οὐκ ἐπίνεται. ταύτην μάλιστα μὲν ἰῆσθαι. καὶ πρῶτα μὲν πυρίησον ὅλον ἐν σῶμα. ἔπειτα κατὰ τὴν ἕδρην κλῦσον, ὅκως αἷμα κατὰ ῥραγῆ πουλύ. καὶ γὰρ ἴσως ἂν κινήσαις ἐν ἔμβρυον. δοκεῦν εἶναι ἐν ξυνεστηκὸς, διαθερμανθείσης τῆς γυναικὸς ὑπὸ τοῦ φαρμάκου. κλύζειν δὲ καὶ κατὰ τὰς μήτρας, ὅκως ἂν αἷμα ἀγάγῃς. εἰ δὲ μὴ, προσθέτοισι χρῆσθαι τοῖσιν ἀπὸ τῆς βουπρήστιος ἰσχυροτάτοισι. καὶ πιπίσκειν ἐν δίκταμνον ἐν κρητικὸν ἐν οἴνῳ. εἰ δὲ μὴ καὶ ἐν καστόριον ὄρχιν. καὶ ὄπισθεν αὐτῇ σικύην προσβάλλειν πρὸς τοὺς κενεῶνας, καὶ ἀφαιρέειν ὅτι πλεῖστον αἷμα. πρόσβαλλε δὲ καὶ ὅτι μάλιστα τεκμαιρόμενος τὰ κατ' αὐτάς. καὶ τοσοῦτον μὲν περὶ τὴν νοσημάτων τὴν ἀπὸ λοχείων γινομένων εἴρηται. εἰσὶ δὲ οἱ κίνδυνοι ἐν αὐτοῖσιν οὐ σμικροὶ, ὀξέα γὰρ ἐστὶ καὶ ταχὺ μεταλλάσσοντα, καὶ μᾶλλον πονοῦντα, αἱ πρωτότοκοι, ἢ αἵ τινες εἰσὶν ἔμπειροι τόκων. χωρέει δὲ τὰ λοχεῖα τῇ ὑγιηρῇ γυναικὶ, ἱκανὸν ὅσον ἀττικὴ κοτύλη, καὶ ἡμισεία ἐν πρῶτον ἢ ὀλίγῳ πλέονα. ἔπειτα ἐπὶ ἐλάσσονα κατὰ λόγον τούτου, μέχρις ἂν παύσηται. χωρέει δὲ οἷ αἷμα ἀπὸ ἱερείων, ἢν ὑγιηρὴ, ὡς ἔφην, ἡ γυνὴ ἦ, καὶ μέλλῃ ὑγιαίνειν. καὶ ταχὺ πήγνυται, καὶ καθαίρεται. καὶ μετὰ ἐν τόκον, ὡς ἐπὶ ἐν πλέον τῇ ὑγιηρῇ ξυμβαίνει, ἐπὶ μὲν τῇ κούρῃ, ἡμέρας τεσσαράκοντα καὶ δύο, τὴν χρονιωτάτην κάθαρσιν. ἀκινδύνως δέ ἐστι, καὶ εἴκοσιν πρὸς ταῖς πέντε ἡμέραις καθαιρομένη. ἐπὶ δὲ τοῦ κούρου ἡμέρας τριήκοντα ἡ κάθαρσις γίνεται ἡ χρονιώτερη. ἀκίνδυνος δέ ἐστι καὶ εἴκοσιν ἡμέρας γινομένη. καὶ τῶν διαφθαρεισῶν τὰ ἔμβρυα κατὰ λόγον ἡ κάθαρσις γίνεται τούτων τῶν ἡμερέων. καὶ ἐπὶ τῇσιν νεωτέρῃσι φθαρεῖσιν ἐλάσσονας ἡμέρας. ἐπὶ δὲ τῇσι γεραιτέρῃσι πλέονας. παθήματα δὲ ταῦτα ἐστὶ, περὶ λοχείων φθειράσῃ τε ἐν ἔμβρυον καὶ τεκούσῃ, ἢν μηνιαῖον φθείρῃ ἐν παιδίον. καὶ κινδυνεύουσιν αἱ φθείρουσαι μᾶλλον. αἱ γὰρ φθοραὶ τῶν τόκων, χαλεπώτεραί εἰσιν. οὐ γὰρ ἐστὶ μὴ οὐ βιαίως φθαρῆναι ἐν ἔμβρυον, ἢ φαρμάκῳ, ἢ ποτῷ, ἢ βρωτῷ, ἢ προσθέτοισιν, ἢ ἄλλῳ τινί. βίη δὲ πονηρόν ἐστιν. ἐν γὰρ τῷ τοιούτῳ κίνδυνός ἐστι τὰς μήτρας ἑλκεωθῆναι ἢ φλεγμῆναι. τοῦτο δέ ἐστιν ἐπικίνδυνον. Τὸ δὲ γάλα ὅκως γίνεται. εἴρηταί μοι ἐν τῇ φύσει τοῦ παιδίου, τοῦ ἐν τόκῳ. ἐπὴν δὲ κυΐσκητ' ἡ γυνὴ, καταμήνια οὐ μάλα χωρέει, μήν ἐστιν ἦσιν ὀλίγα. τρέπεται γὰρ ἐς τοὺς μαστοὺς ἐν γλυκύτατον τοῦ ὑγροῦ, ἀπό τε τῶν σιτίων καὶ τὴν πο τὴν, καὶ ἐκθηλάζεται. καὶ ἀνάγκη ἐστὶ, καὶ ἐν ἄλλο σῶμα κεκενῶσθαι μᾶλλον, καὶ ἧσσον πλῆρες γίνεται τοῦ αἵματος, τοῦτο οὕτως γίνεται. εἰσὶ δὲ αἵ τινες φύσει ἀγάλακτοί εἰσι, καὶ σφέας ἐπιλείπει ἐν γάλα πρὸ τοῦ καιροῦ. αὗται δὲ φύσει στερραί εἰσι, καὶ πυκνόσαρκοι. καὶ διὰ τοῦτο οὐ διέρχεται ἐπὶ τοὺς μαζοὺς ἀρκοῦσα ἰκμὰς ἀπὸ τῆς κοιλίης, πυκνῆς τῆς ὁδοῦ ἐούσης. Ἐπιμήνια καταπαῦται. ἐλατηρίου δύο πόσιας, ξυμμίσγεται δὲ καὶ στέαρ ὄϊος ἀπὸ τὴν νεφρῶν, ὅσον ἐν ἐλα-

τήριον μὴ διαθρύπτεσθαι. ποιέειν δὲ δύο προσθετά. ἢ μελάνθιον, ἢ ἐκ τῶν πυρῶν τρίψας, ὕδατι φορίξαι. καὶ προσθετὰ δύο ποιῆσαι. προτιθέναι δὲ ταῦτα, πρὸ τῶν ἡμερῶν ἧσι μέλλει ἐπέρχεσθαι. ποιέει δὲ μὴ ἔξερ χόμενα, ῥίγεα καὶ πυρετούς. Μαλθακὰ ὑφ' ὧν καθαίρεται ὕδωρ καὶ ψάμμος. καὶ ἄγει ἐπιμήνια, ἢν μὴ πολυχρόνια ἦ, καὶ ἢ στόμα μαλθάσσει. Ναρκίσσον. σμύρναν. κύμινον. καὶ λιβανωτόν. ἀψίνθιον. κύπερον. ἴσον ἑκάστου. ναρκίσσου δὲ, μόνον μοίρας τέσσαρας, ἐπικτένιον ὠμοῦ λίνου, ξυμμίξας ταῦτα, τρίβειν ὀριγάνου ἑψημένου σὺν ὕδατι, καὶ ποιέειν βάλανον, καὶ προστιθέναι. ἢ καὶ κυκλαμίνου μίσγε ὅσον ἀστράγαλον. καὶ ἄνθος χαλκοῦ. ὑοσκίαμον τρίψας, μέλιτι δεῦσαι. καὶ ποιῆσαι βάλανον. καὶ προστιθέναι. ἢ γλήχονα. ἢ σμύρναν. λιβανωτόν. ὑὸς χολὴν τε καὶ βοὸς ἐν μέλιτι ἀνατα ράσσειν, καὶ ἀναπλάττειν βάλανον. Ἢν τὰ ἐπιμήνια μὴ γίνηται. χηνὸς ἔλαιον. καὶ νέτωπον. καὶ ῥιτίνην ξυμμίσγουσα, προστίθει τῷ εἰρίῳ ἀναλαμβάνουσα. Προσθεὴν καθαρτικὸν μαλθακόν. Ἰσχάδα λαβὼν, δίεφθον ποιέειν. καὶ ἀποπιέσας, τρίβειν ὡς λειότατον. εἶτα πρόσθες ἐν εἰρίῳ. καὶ ῥοδίνῳ μύρῳ. ἢ σμιμὺ κράμβης πηγάνου ἑκατέρου ἥμισυ τρίψας, ἢν αὐὴν τρόπον χρέο. Καθαρτικόν. Χηνὸς μυελόν. ἢ ἐλάφου ὅσον κύαμον παραχέοντα μύρου ῥοδίνου. καὶ γάλα γυναικὸς, τρίβειν ὡς φαρμακον τρίβεται. εἶτα ἐν τούτῳ ἀλείφειν ἢ στόμα τῆς μήτρας. Ἕτερον προσθεὴν μαλθακόν. Χηνὸς μυελὸν, ὅσον κάρυον. κηρὸν ὅσον κύαμον. ῥιτίνης σχινίνης, ἢ τερεβινθίνης ὅσον κύαμον, ταῦτα τήξας σὺν μύρῳ ῥοδίνῳ, ὑπὸ πυρὸς μαλθακοῦ, ποίησον ὡς κηρωτὴν. εἶτα τούτῳ χλιηρῷ ἐναλείφειν ἢ στόμα τῆς μήτρης. καὶ ἢν κτένα κατα βρέχειν. Ἕτερον καθαρτικόν. Ἄλευρον σητάνιον. σμύρνης τριώβολον. κρόκου ἢ ἴσον. καστορίου ὀβολόν. ταῦτα τρίψας, μύρῳ ἰρίνῳ προστιθέσθω. ἢ κνίδης καρπὸν, καὶ μαλάχης χυλὸν, καὶ χηνὸς στέαρ ἅμα συμμίξαντα προσθεῖναι. Προσθεὴν ἄλλο καθαρτικὸν, ἢν τὰ γυναικεῖα μὴ φαίνωνται. Στύρακα καὶ ὀρίγανον, τρίψας λεῖον καὶ συμμίξας ἐπίχεαι χηνὸς ἔλαιον, καὶ προστίθει. Ἕτερον καθαρτικὸν προσθεὴν, ὥς τε μήτρας ἐκκαθαίρειν, καὶ αἷμα ἐκκενοῦν. Ἀψινθίου ῥίζαν τρίψας λείην, μέλιτι καὶ ἐλαίῳ χηνὸς μίξας, προστίθει. Ἕτερον προσθεὴν καθαρτικόν. Βουπρήστιος ἀφελεῖν κεφαλὴν καὶ πόδας, καὶ πτερά. τὰ δ' ἄλλα αὐτοῦ τρίβειν, καὶ ξυμμίσγειν τοῦ σύκου ἢ ἔνδον. διπλάσιον δὲ τοῦ σύκου, ἢ πίον ἔστω. τούτῳ φυσᾶ τὰς ὑστέρας. τοῦτο καὶ ταῖς ἀπαυδήσαις ἄριστον. ἢ λινοζώστιος τὰ φύλλα λεῖα προσθετὰ ποιέειν. τοῦτο λεπτὴν ἄγει χολώδεα κάθαρσιν. καὶ ἡ ἀρτεμισίη ποιέει ὡς ἡ λινοζῶστις καὶ καθαίρει κρεῖττον. ἐλλέβορος μέλας ἐν ὕδατι λεῖος, ἄγει καὶ οὗτος, οἷον ἀπὸ κρεῶν ὕδωρ. καὶ στυπτηρίη δὲ καὶ ἡ ῥιτίνη, ἢ ὠὺ ἢ σπᾶ. κύπερος. ἀψίνθιον. ἀριστολοχία. κύμινον. ἅλες. μέλι. ταῦτα πάντα ἐν τῷ αὐτῷ τρίβειν καὶ προστιθέναι. καὶ ἐλλέβορος ἐν οἴνῳ γλυκεῖ μετὰ ἀλεύρου αἰρῶν καὶ πυρίνων μέλιτι φυρηθεὶς ἐν εἰρίῳ προστιθέσθω.

Προσθετὰ ἢν μὴ τὰ κατάποτα καθαίρει. Λινοζῶστιν. σμύρναν. λευκόϊον. κρόμυον ὡς σπιμύτατον. καὶ μελάνθιον, καὶ ἢ ἡ δύοσμον ἢν ὑποφέρη, συμμίξας προστίθει. Προσθετὰ σπιμέα ἄγοντα αἷμα. Κανθαρίδας πέντε πλὴν τῶν ποδῶν καὶ τῶν κεφαλῶν. καὶ σμύρναν, καὶ λιβανωτὸν ἅμα συμμίσγειν. καὶ μέλι μετ' αὐτῶν. ἔπειτα βάψας ἐς ἄλειφα ῥόδινον, ἢ αἰγύπτιον, προσθέσθω τὴν ἡμέραν. καὶ ἐπ' ἢν δάκνηται, ἀφαιρέεσθαι. καὶ βαπτίζειν πάλιν ἐς γάλα γυναικός. καὶ μύρον αἰγύπτιον. προστίθεσθαι δὲ τοῦτο, ἐς νύκτα, καὶ διανίζεσθαι ὕδατι εὐώδει. προστιθέναι δὲ στέαρ, ἁρμόζοι δ' ἂν βουπρήστις, ἢν μὲν σμικρὴ ἦ, ἄνευ πτερῶν καὶ ποδῶν, καὶ κεφαλῆς. ἢν δὲ μεγάλη ἦ, μὴ συμμίσγειν. ἀλλὰ μόνον τιθέναι, ταῦτα ἃ καὶ τῇσι κανθαρίσι, καὶ προστιθέναι ὁμοίως. ἢν δὲ μαλθακωτέρου δέηται, τῇ βουπρήστει μίξαι οἶνον καὶ κύμινον αἰθιοπικόν. ἀσταφίδα τε καὶ πάλιν σεσέλιος, καὶ ἀννήσου, καὶ ἀναζέσαι ἢν οἶνον. ἀποχέας δὲ, τρίψαι λεῖον. καὶ πλάσαι φθοϊκοὺς ὅσον σπαγμιαίους. τούτῳ προστιθέναι σμύρναν καὶ λιβανωτὸν μίσγοντα. ποιέειν δὲ ἢν αὐὴν τρόπον, ὃν περ ἐπὶ τῇσι κανθαρίσι. μελάνθιον ἢ ἐκ τῶν πυρῶν τρίβοντα λεῖον μέλιτι φυρῶντα προστιθέναι. ἢ αὐὴν τοῦτο ἢ μελάνθιον τρίβοντα μετὰ τοῦ μέλιτος ποιέειν οἷον βάλανον. πτερῷ δὲ περίπλασσε. Προσθεὴν ἐνεργόν. Ὀπὸν μανδραγόρου, καὶ κολοκύντης ἀγρίης, ξὺν γάλακτι γυναικείῳ πρόσθες τρύγα ξηρὴν ἐξ οἴνου παλαιοῦ λευκοῦ, καίειν. καὶ οἴνῳ σβέσαι. καὶ κολοκύντην ἀγρίην, λινοζῶστιν. νίτρον, καὶ ἐρύσιμον, θᾶσσον κατασπᾶ. καὶ μανδραγόρου ῥίζα. κανθαρὶς. ἕρπηλος. δάφνης καρπός. μύρον ἴρινον, δάφνινον. τιθυμάλου ἢν ὀπὸν μίσγειν καὶ ἀνακινεῖν, καὶ ἢν ἰξὸν ἀφαιρέειν. καὶ διδόναι ὅσον ὄροβον. καὶ προσθεὴν ποιῆσαι, ἄριστον. εἰ δὲ πλεῖον ἴοι, οἴνῳ προσκλυζέσθω. ἢ ὀποῦ χαλκοῦ ἐκδιεὶς, χλιηρὸν ἀναλαμβάνειν εἰρίῳ, καὶ προστιθέναι. Κυητήριον. Κεσπίης ἐμβάφιον. στέατος βοείου σπαγμὰς τέσσαρας, λεῖα τρίψας, καὶ ἐς ἢ ὠὺ ἢ τρίψας πεσσοὺς ποιέων, προστίθει νήστει. καὶ προσκειμένη, ἐκνηστευέτω τὴν ἡμέρην. προστιθέσθω δὲ δὶς, πρωῒ καὶ δείλης, μετὰ τὰ καταμήνια, καὶ μετὰ ἢ δεῖπνον. λούσθω καὶ κοιμάσθω σὺν τῷ ἀνδρί. ἢ μελάνθιον φλάσαι. καὶ ἐς ῥάκος ἐνδῆσαι. καὶ χηνὸς ἔλαιον ἐμβαλεῖν. καὶ λοῦναι προσθέσθαι. Ἕτερον κυητήριον.

γυναῖκα θεραπεῦσαι, ὥς τε ξυλλαβεῖν ἐν γαστρί. οὖρον λαβὼν, παλαιὼν, καὶ σιδήρου σκωρίην ὅσην δι' πλᾶ ἐς τὰ θρύμματα. ἔπειτα καθίσας τὴν γυναῖκα ἐπὶ δίφρου. συγκαλύψασαν καὶ τὸ σῶμα καὶ τὴν κεφαλὴν ὑποθεῖσα ἐς πόδας νιπτῆρα, ἐμβαλεῖν κατὰ τρία διάπυρα τὰ τῆς σκωρίης θρύμματα. ἔστω δὲ τὸ παλαιὸν τοῦτο οὖρον, ὅσον χοῦς. καὶ ἐν τούτοις πυριᾶν αὐτὴν, ὅσον τριήκοντα πυρίας. ἐπ' ἢν δὲ πυριήσῃς, σμῆχε τὴν κεφαλὴν τῷ οὔρῳ, ἕως ἂν πυριηθῇ ἐναποσβεννύων πάλιν τοὺς λίθους. καὶ τὴν πυρίην πάλιν. θερμήνας δὲ μετὰ ταῦτα, λοῦε κατὰ κεφαλῆς ὡς πλεῖστον. ἕψων δὲ ἐν τῷ ὕδατι πόλιον. καὶ τῆς αὐγοῦς ὡς πλεῖστα. ταῦτα δὲ ποίεε ἡμέρας ἑπτά. τρὶς δὲ ὑποθυμιῶ. τούτων ἑκάστην πυρίην πρὸ τοῦ σμήχεσθαι. χριέσθω δὲ ἐκ τοῦ λουτροῦ, ἐλαίῳ δαφνίνῳ. μετὰ δὲ τὸ δεῖπνον, φαγοῦσα κρόμυα ἐμβάπτουσα ἐς μέλι, καὶ μελίκρητον χλιηρὸν, ὅσον κοτύλας τέσσαρας πιοῦσα. ἔπειτα ἐπ' ἢν φάγῃ σμικρὸν ἐπισχοῦσα, ἀπομεέτω. καὶ ἀνακλιθεῖσα ὑπτίη, τοῦ πηγάνου ἐχέτω, καὶ ἐν τοῖσιν ὠσὶ καὶ ἐν τῇσι ῥισί. καὶ ἄρτον ζημίτην, ὅσον ἕκτον μέρος χοίνικος, ἐς ζωμὸν ἐνθρύψαι ὄρνιθος, ἔχοντα σελίνου ὅσον χύμην προσφερέσθω. καὶ πάλιν δίδου τὸ ἴσον ἐπὶ τῷ δείπνῳ. τὸ ὠὺ τὸ δὲ ποίεε τὰς ἑπτὰ ἡμέρας. ἔπειτα δὲ τὴν κοιλίην κλύζε ἡμέρας ἑπτά. ἔστω δὲ κλύσμα, ῥιτίνης δραχμαὶ τέσσαρες. μέλιτος ὀξύβαφον. τῶν πλατέων ἔλαιον ἴσον. πιτύρων σητανίων χυλός. νίτρου ἀφρός. ὠὰ λεπτά. ἔστω δὲ τὸ κλύσμα, κοτύλαι ὀκτώ. τούτων αἱ τρεῖς πτισάνης χυλοῦ. κλυζέτω δὲ πλαγίην. καὶ λοῦε ὀλίγον. προστιθέσθω δὲ καὶ βαλάνους ἑπτὰ τῆς ἡμέρης. κατεχέτω δὲ, ἐς ἂν κατατακῇ. ἔστωσαν δὲ λιβάνου. νίτρου. χαλβάνης. μέλιτος ἑφθοῦ. σίτω δὲ χρήσθω τῷ αὐτῷ. ὑποθυμία δὲ, ὄνου τρίχας λευκοῦ. καὶ λύκου κόπρον. ἐπίβαλλε δὲ ὡς πλεῖστον ἐπὶ ἀνθρακίην. καὶ περικαθίσας αὐτὴν καὶ περιστείλας, θυμία, φυλασσόμενος μὴ κατακαύσῃς. ἢν δὲ γυνὴ μὴ δύνηται τίκτειν πρόσθεν τίκτουσα, νίτρον. καὶ ῥιτίνην. καὶ σμύρναν. καὶ κύμινον αἰθιοπικόν. καὶ μύρον τρίβειν ἐν τωυτῷ, καὶ προστίθεσθαι. ἢ γλήχονα ξηρὴν, ἐν ὀθονίῳ προστιθέσθω. πίνειν δὲ τὴν γλήχονα, ἐπ' ἢν εὖ δεῖν μέλλῃ. Ἕτερον κυητήριον. Διαιτᾶν δεῖ τὴν γυναῖκα ἥτις δέεται κυήσιος. καὶ διδόναι αὐτῇ ἅπερ δέχοιτο, καὶ ἐσθίειν καὶ πίνειν. τῷ δὲ ἀνδρὶ τῆς γυναικὸς, τ' ἄλλα πλὴν σκορόδου, καὶ κρομμύου, καὶ ἔτνου. καὶ ὁποῦ σιλφίου. καὶ ὅσα φυσητικά. τούτων δὲ ἀπεχέσθω. Ὁμοίως ἔγχυτον κυητήριον εἰ μὴ κυΐσκεται. Γάλα γυναικὸς κουροτρόφου. σίδης νεαρῆς τοῦ κόκκους τρίψας, καὶ ἐκπίεσας τὸν χυλὸν, καὶ χελώνης θαλασσίης τὸν πορίνεον κατακαύσας τρίψας, ἐγχέαι εἰς τὸ αἰδοῖον. Ὁμοίως ἔγχυτον κυητήριον μὴ κυούσῃ. Γάλα καὶ ῥιτίνην, καὶ σίδης γλυκείης χυλόν. ταῦτα ξὺν μέλιτι μίξας ἐγχεῖν πάντα. Κυητήριον. Βολβοῦ τοῦ λευκοῦ καρπὸν, ἢ τὸ ἄνθος τρίψας ξὺν μέλιτι, ἐν εἰρίῳ ἐλίξασα, προσθέσθω πρὸς τὴν μήτρην ἡμέρας τρεῖς. τῇ δὲ τετάρτῃ, μαλάχην ἀγρίην τὴν πλατύφυλλον τρίψασα, μίξαι γυναικὸς γάλακτι. καὶ εἰς εἰρίον ἐλίξασα, προσθέσθω. εἶτα κοιμάσθω μετὰ ἀνδρός. προροφεέτω δὲ γλήχωνα ἐπ' ἀλεύροισιν ἑφθήν. καὶ πινέτω γλήχωνα ἐν οἴνῳ λεπτήν. ἢν δὲ τούτου μὴ ἐσακούῃ λαβὼν κόνυζαν εὔοδμον ξυγκόψας, καὶ ἐκθλίψας τὸν χυλὸν, καὶ μίξας οἴνῳ, πινέτω νῆστις. Ἕτερον κυητήριον. Ἀσπαράγου καρπὸν, πινέτω ὁμοίως ἐν οἴνῳ. Ἕτερον κυητήριον. Χορίον γυναικὸς καὶ τῶν εὐλέων τὰς κεφαλὰς τρίψαι. διεὶς στυπτηρίην αἰγυπτίην ἐν χηνὸς στέατι, ἐν εἰρίῳ προσθέσθω πρὸς τὸ στόμα τῆς μήτρης. Ἕτερον ἐπὶ τοῦ αὐτοῦ. Ἰὸν χαλκοῦ, ἄνθος ἡμιωβόλιον ἑκατέρου, λιβανωτοῦ ἄρσενος. στυπτηρίης σχιστῆς. οἰνάνθης ἀμπέλου. κικίδα. σμύρναν. σίδιον. ῥιτίνην. πόλιον ἀνὰ ὀβολὸν ἑκάστου ἐν μέλιτι τρίψας, προσθέσθω, ἐπὶ τρισὶν ἡμέραις δὶς τῆς ἡμέρας. ἢν δ' ἴσως δριμύτερον ᾖ, παραμίσγειν χηνὸς στέαρ. καὶ νίτρον ὀπτόν. διδόναι δὲ οἶνον, φεύγοντα τὸ ἐν αὐτῷ μένος. Ἕτερον κυητήριον. Εὐλὴν ἥτις ἔχει τὴν κέρκον λαβὼν ἀπ' αὐτῆς τρεῖς ἢ τέτταρας μοίρας, καὶ ὀρίγανον λεπτὴν, τρίψας ἐν ῥοδίνῳ μύρῳ, προσθέτω πρὸς τὸ στόμα τῆς μήτρας. Ἕτερον κυητήριον.

Ἀνδράχνην τρίψας μετὰ στέατος χηνὸς καὶ σμύρνης, καὶ πράσου σπέρματος. καὶ βοὸς χολῆς ἐν εἰρίῳ ἐνελίξας, τιθέναι πρὸς τὸ στόμα τῆς μήτρης. Ἢν τὰ μὲν καταμήνια γίνωνται πολλὰ, οὐ συλλαμβάνει δὲ, χαλκοῦ ἄνθος ὀβολοὺς δύο, καὶ στυπτηρίης σχιστῆς ὡσαύτως τρίψας λεῖα ἐν μέλιτι, εἶτα ἐν εἰρίῳ ἀνασπολίσας, ἐνδήσασα ἡ γυνὴ τὸ εἰρίον ἐς ὀθόνιον λίνων, προσθέτω ἕως ἔσω αὐτῆς. τὸ δὲ λῖνον ὑπερεχέτω. εἶθ' ὅταν καλῶς καθαρθῇ, ἀφελέτω. καὶ οἶνον ἀναζέσας εὐώδεα, μυρσίνης φύλλα ἐμβαλὼν, τούτῳ προσκλυσάσθω. καὶ ἴτω πρὸς τὸν ἄνδρα. Κυητήριον προσθετόν. Μέλι. σμύρναν. μυρίκης τὸν καρπόν. ῥιτίνην ὑγρὴν. χηνὸς ἄλειφα τρίψας ἅπαντα τῷ αὐτῷ ἐν εἰρίῳ ἐνελίξασα προστιθέσθω. Κυητήριον προσθετὸν σφόδρα ἀναστομῶσαι μήτρην δυνάμενον ὅταν μεμύκῃ καὶ μὴ δύνηται κυῆσαι. καὶ ὕδωρ ἐκκαθῆραι. Λαβὼν σχεδιάδα γῆν, καὶ σχῖνον. καὶ κύμινον. καὶ κύπερον. καὶ ἀγρίην κολοκύντην. καὶ νίτρον ἐρυθρόν. καὶ ἅλας αἰγύπτιον. καὶ σχεδιάδα τὴν μεγάλην. ταῦτα πάντα λεῖα ποιήσας, δι' ὀθονίου διηθῆσαι. λαβὼν δὲ μέλι, ἕψησον ἐπὶ πυρὶ μαλθακῷ. ἐπειδὰν δὲ ζέσῃ, παράμιξον κηρόν. ῥιτίνην. ἔπειτα ξυμμίξας πάντα ἔλαιον ἐπιχέας καὶ ἀφελὼν, χλιήνας εἰρίον ἐγκυλίδωτον ἐνελίξας, προστίθει τῇ μήτρῃ, μέχρις ἂν κα-

θαρθῇ. Ἕτερον κυητήριον. Ἢν γυναῖκα βούλῃ κυῆσαι, καὶ τοῖσι καθαρτηρίοισιν ἥτις χρῆται, καὶ δεῖ πρὸς τὸν ἄνδρα ἰέναι, δαφνίδας μέλανας δέκα. λιβανωτοῦ δὲ δραγμίδας τρεῖς. καὶ κύμινον ὀλίγον τρίψας ἐν μέλιτι, ἐς εἰρίον πινῶδες ἐγκυλίων ἅπαξ τῆς ἡμέρης, τῇ αὐτῇ προστιθέσθω. καὶ ἀφαιρείσθω ἅπαξ ἕως ἡμερῶν τεσσάρων, καὶ ἔπειτα ἀσιτείτω τὰς αὐτὰς ἡμέρας. Ἀτόκιον. Ἢν μὴ δέῃ κυΐσκεσθαι, μίσυος ὅσον κύαμον διεὶς ὕδατι, πίνειν διδόναι. καὶ ἐνιαυτὸν ὡς ἔπος εἰπεῖν οὐ κυήσεται. Ὠκυτόκια δυστοκοῦσι. Δάφνης ῥίζης ξύσας, ἢ τοῦ κόκκου ὅσον ἥμισυ ὀξυβάφου ἐφ' ὕδατι δὸς πιεῖν θερμήνας. Ὠκυτόκιον. Δικτάμνου ὅσον δύο ὀβολοὺς τρίψας ἐν ὕδατι θερμῷ, πινέτω. ἢ ἀβροτόνου δραχμὴν, καὶ κεδρίδας καὶ ἄννησον ἐντρίψας ἐν γλυκέος οἴνου κυάθω, παραχέας ὕδατος παλαιοῦ κύαθον, δὸς πιεῖν. τοῦτο καλὸν δίδοται ἢν πρὸ τῶν ὠδίνων δοθῇ, ἢ δικτάμνου ὀβολόν. σμύρνης ὀβολόν. ἀννήσου δύο ὀβολούς. νίτρου ὀβολόν. ταῦτα τρίψας διὰ γλυκέος οἴνου. ἐπιχέας κύαθον, καὶ ὕδατος θερμοῦ κυάθους δύο, δὸς πιεῖν. εἶτα λοῦσον θερμῷ.

Ὠκυτόκιον. Ῥιτίνην τερμινθίνην. μέλι. ἔλαιον διπλάσιον τούτων. οἶνον εὐώδεα ὡς ἥδιστον. ταῦτα συμμίξας, χλιήνας, διδόναι ἐκπιεῖν πλεονάκις. κατα στῆσαι δὲ χρὴ, καὶ τὰς μήτρας ἢν φλεγμήνωσιν. Ἕτερον ὠκυτόκιον. Τοῦ σικύου τοῦ ἀγρίου ὅστις ἂν ἢ λευκὸς τὸν καρπὸν ἐμπλάσας κηρῷ. εἶτα εἰρίῳ ἐνελίξας φοινικῷ, περίαψον περὶ τὴν ὀσφύν. ἢν δὲ κύουσα πουλὺν χρόνον ἐπέχηται, καὶ μὴ δύνηται τεκεῖν, ἀλλ' ὠδίνη πλείους ἡμέρας. νέη δ' ἐῇ καὶ ἀκμάζῃ, καὶ πουλύαιμος, τάμνειν τὰς ἐν τοῖσι σφυροῖσι φλέβας, καὶ ἀφερέειν τοῦ αἵματος, πρὸς τὴν δύναμιν ὁρῶν. καὶ μετὰ ταῦτα λοῦσαι θερμῷ, διὰ φλοιῶν τε. πιεῖν δὲ δοῦναι ἄγνου καρπὸν, καὶ δίκταμνον κρητικὸν ἴσον ἑκατέρου ἐν οἴνῳ λευκῷ ἢ ἐν ὕδατι προσθεὸν ποιήσας πρόσθες χαλβάνην, καὶ δαφνίδας, καὶ ῥόδινον ἔλαιον ἐν εἰρίῳ ἐνειλίξας. Ὠκυτόκιον. Τῆς δρυοπτερίος τὴν ῥίζαν τρίψας ἐν οἴνῳ, δὸς πιεῖν. καὶ ἀδίαντον τρίψας, ἐν ἐλαίῳ διεὶς ἀλείφειν ἐν οἴνῳ ἀκρήτῳ. Λέχοι τὰ λοχεῖα καθαίρει ἄμεινον. Χελώνης θαλασσίης ἧπαρ χλωρὸν ἔτι ζώσης, ἐν γάλακτι γυναικείῳ τρίβειν. καὶ ἴρινον μύρον. καὶ οἶνον ἀναδεῦσαι καὶ προστιθέναι. ἢ λινοζώστιν τριπτὴν ἐν εἰρίῳ πρόσθες. ἢ ἀρτεμισίην τρίβων ὁμοίως ἐν εἰρίῳ προστιθέναι. καὶ λινοζώστιος, καὶ σικύης ὀλίγον τρίψας, ἐν οἴνῳ τε καὶ μέλιτι δεύσας προστιθέναι. Ἐκτόκου καθαρτήριον λοχείων. Γυροὺς τριμηνιαίους ἐρείκειν ὅσον ἥμισυ χοίνικος ἑψῆσαι ἐν ὕδατι κοτύλησι τέσσαρσιν. ὅταν δὲ ζέσῃ δὶς ἢ τρὶς δοῦναι ῥοφῆσαι.

Ἕτερον. Τῆς ἀκτῆς τὰ φύλλα ἑψήσας ἐν ὕδατι ἐπιχέαι, καὶ πίνειν. τρωγέτω δὲ καὶ κράμβας ἑφθάς. καὶ πράσα. καὶ μάραθον. καὶ ἄννησον. καὶ πουλύποδας. καὶ καράβους. ἢ τοῦ ῥόου τὰ φύλλα. καὶ ἐρύσιμον ἐν οἴνῳ. ἄλλοι τ' ἀπαλήνων δοῦναι πίνειν ἥμυσι, ὅσον δύο ὀβολοὺς τρίψας ἐν οἴνῳ φρύξας προστιθέναι. Καθαρτήριον ἐπιμηνίων καὶ λοχείων. μάλιστα καὶ ὕδωρ ἄγει. καὶ τ' ἄλλα. Στρουθίου ῥίζαν λείου κεκομμένου ὅσον τοῖσι τρισὶ δακτύλοισιν ἐν μέλιτι δεύσας, προσθεῖναι. φύεται δὲ, οἷ τὸν ἐν Ἄνδρῳ ἐν τοῖσιν αἰγιαλοῖσιν. Ἕτερον καθαρτήριον ὁμοίως. Ἐρύσιμον ἑψεῖν ἐν ὕδατι. καὶ ἐπιχέειν ἔλαιον ὅταν ἀναβλύῃ καὶ ψύχειν καὶ ὑποθυμιῶν. ἀγαθὸν δὲ καὶ τὸν χυλόν. καὶ σιτίοισι μαλθακοῖσι χρῆσθαι. Λοχεῖα καθαίρει. Ἐρύσιμον τρίβε ἡ σύχως. καὶ ἀναφυσᾶν θέλε τὸν κέλυφος. ὅταν δὲ καθαρὸν ποιήσῃς, τρίβειν λείως. καὶ ὕδωρ παραστάζειν. καὶ ἅλας, καὶ ἔλαιον μίσγειν. ὅταν ἐπιπλάσσῃς, ἕψε ἄλητα, καὶ ῥυφείτω. Ἢν μὴ κατίῃ κάθαρσις ἢ λοχείη μὴ γένηται. λαβὼν σικύης ἐντεριώνης ὅσον τριώβολον, καὶ ἀρτεμισίην ποίην, καὶ λιβανωτὸν ὅσον ὀβολὸν, τρίψας καὶ ἐν μέλιτι μίξας, ἐς εἰρίον ἐνειλίξας, πρόσθες πρὸς τὸν στόμα τῆς μήτρης, νυκτὸς ἀεὶ καὶ ἡμέρης, ἄχρις ἡμερῶν πέντε τοῦτο ποιέειν. ἢ τὸν ἀμπέλιον τρίβειν χλωρὸν, καὶ μέλιτι μίσγων ἐς εἰρίον ἐνειλίξας, προστιθέναι τὸν αὐτὸν τρόπον. ἢ τῆς κυπαρίσσου τὸν καρπὸν, καὶ λιβανωτὸν τρίψας ἐν τῷ αὐτῷ ῥοδίνῳ διεὶς, καὶ μέλιτι ἐς εἰρίον ἐνειλίξας, προστιθέσθω. ἢ ἀβρότονον ὅσον δραχμὴν, καὶ σικύης ἐντεριώνην ὅσον ὀβολὸν τρίψας, καὶ λίβανον ἐν μέλιτι, ἐς εἰρίον ἐνειλίξας προστιθέναι. ἢ ἐλατηρίου ὀβολὸν, καὶ σμύρνης, τρίψας ἐν μέλιτι, ἐς εἰρίον ἐνειλίξας προστιθέσθω. ἢ κυπαρίσσου καρπὸν καὶ σικύης ἐντεριώνην, καὶ λιβανωτὸν μέλιτι μίξας, ἐν εἰρίῳ προστιθέσθω. Καθαρτήριον, ἢν ἐκτόκου μὴ καθαρθῇ. Τοῦ τριφύλλου ἐν οἴνῳ λευκῷ πίνειν. καὶ τὰ καταμήνια καταῤῥήγνυσι τ' ὠυτὸν καὶ προσθεὸν καὶ ἔμβρυον ἐκβάλλει. Μητρέων καθαρτικὸν, ὅταν τοῦ παιδίου ἀποθανόντος αἷμα ἐμμείνῃ. Κολοκύντην ἀγρίην τρίψας ἐν μέλιτι λειχέτω. ἢ προστιθέσθω. Λέχοι πάσης ἢν μὴ καλῶς ἴη. Ἐρύσιμον ἑψεῖν, καὶ ἄλφητον καὶ ἔλαιον ἐπιχέας, ὅταν ἢ ἐφθὸν ῥοφεέτω. καὶ σιτίοισιν ὡς μαλθακωτάτοισι χρεέσθω. ἢ σκαμωνίην τρίψας ἐν γάλακτι γυναικείῳ εἰρίῳ ἀνασποντίσας, προσθεῖναι. ἢ τὸν γλυκυρίζης μέλιτι δεύσας καὶ ῥοδίνῳ μύρῳ ἢ αἰγυπτίῳ, ἐν εἰρίῳ προσθέσθω. ἢ ἄλητον πλητὸν ὁμοίως προστιθέσθω. πινέτω δὲ κρηθμοῦ καρπὸν, καὶ σεσέλιος. πηγάνου καρπὸν, ὀπὸν ἑκάστου ὀβολοὺς δύο τρίβειν ὁμοῦ, καὶ ἐν ἀκρήτῳ ἢν μὴ πυρεταίνῃ διδόναι. Προσθεὸν ἐκβαλὸν χορίον πολεύμενον. Τῆς ἀκτῆς τὸν φύλλον, προπυριῶν δὲ καὶ προστιθέναι τὸν ξὺν τῇ κανθαρίδι. τοῦτο καὶ ὅσα ἢ πεδανὰ ἰᾶται. ἢν δὲ ἀμύσσηται καὶ δάκνῃ, αὐτίκα ἀφαιρέειν. καὶ ἐς ῥόδινον εἰρίον ἀποβάπτουσα προσθέ-

ἀθω. Προσθὲν δὼ ἀμνεν χρείαν ὄξαλαγεῖν. καὶ ἐπιμιλώια κατὰ ασσᾶζει. καὶ ἔμβρυον ἀπὸ πολ-
λὸν. Καθαρίσας πέντε ἀποτείλασ τὰ πόδα, καὶ τὰ σκέλεα, ἠ πὼ κεφαλὼ. εἶτα ῥίβολον
παραβαλάσσιον κόψασ ξὼ τῇ ῥίζῃ, καὶ τοῖσι φύλλοισιν ὅσον κόγχλω, καὶ ἀ βαίθεμον, ἠ σελίνου
σπόρμα ἀ ἶσον, καὶ σισύης ὠὰ, πεντεκαίδεκα ἐπ' οἴνῳ γλυκεῖ κεκραμένῳ προσθεῖναι. καὶ ἐπ' ἰῶ
ὀδυὴ ἔχῃ, σὺν ὕδατι θέρμῳ κατθύθω, ἠ μελίκρητον ὑδαρὲς πινέτω. καὶ οἶνον γλυκὼ. καὶ τὸ τε-
τριμμένον ὅσον στατῆρα αἰγινᾶιον σὺν οἴνῳ πίνειν γλυκεῖ. ἐπ' ἰῶ δὲ ὀδυὴ ἔχῃ, λευκοὺς βρεβίνθους, καὶ
σαρδίσας ἑφθήσας σὺν ὕδατι ψύξαι, καὶ διδόναι πίνειν, ὅταν ἡ στραπουρίη ἔχῃ, καὶ σὺν ὕδατι γλυκεῖ
ἐγκαθήθω. Ἐκβόλιον ὑσσῶν. Σικύου ἀγρίου ἢν ὁπὸν ὡς μαξίον ἐμπλάσασα, προσθέναι
προσνησάσασα ἐὼν λύο ἡμέρας, οὐκ ἂν ὄψοις τούτου ἅμεινον. Γεριπήσιον. Μώλυζαν σικυόδου
ἀποξέσας προσθεῖναι ὄρῃν. Ἔτερον περιπήσιον. Νέπωπον ὀλίγον ἐρίῳ σὺν ἐλίξας προσθεῖναι.
καὶ ὀρθὸν, εἰ ὀδὰξ τὸ σῶματος ὀζήσεται. Προσθετά. Σκορπίου θαλασσίου πὼ χολὼ, σὺν ἐρίῳ πιθεὶς
καὶ ξηράνας σὺν σκιῇ προσίθει. ἢ γλήχονα ξηράναι, ἢ ποιήσας σὺν μέλιτι λεῖσαι, σὺν ἐρίῳ προσθέναι.
ἢ ἄνθος χαλκοῦ σὺν μέλιτι ἐς ὀθόνιον σὺν ὄξει προσθεῖναι. ἢ σικύου σπόρμα ἠ ὄστρακον κατακλύσας,
σὺν οἴνῳ τε λεῖσαι, σὺν λαπαθῇσι θρίξιν, ἠ ἐρίῳ προσίθειναι. Ἄλλο προσθετόν. Στυπτηρίῃ ἀγγ
πτίλῳ σὺν ἐρίῳ κατελίξασ προσθεῖναι. ἢ κομμεάσας ῥίψασ, οἴνῳ τε λεῖσαι, προσίθει. ἢ πὼ αὐτὰ
μισίλῳ ποίλῳ, οἴνῳ λεῖσας προσίθει. ἢ μελάνθιον ῥίψασ σὺν οἴνῳ σὺν ἐρίῳ προσίθει. ἢ βόλβιον ἀ ἐκ-
πύρων ῥίψασ, σὺν οἴνῳ τε λεῖσας, προσίθει. ἢ οἶνον παλαιοῦ λευκοῦ πὼ ζύγα κατακαῦσαι καὶ κα-
τασβέσαι οἴνῳ λευκῷ καὶ ζίψαι καὶ προσθεῖναι σὺν ὀθονίῳ. ἢ χαλβάνην ἠ νέπωπον, καὶ μίσυ, σὺν
ῥοδίνῳ μύρῳ σὺν ὀθονίῳ. Ἄλλο προσθετόν. Ἐλατηρίου λύο πόσασ, καὶ κηρὸν σὺν οἴνῳ δι' ὀθονίου
προσίθει. ἢ βούτυρον, ἠ συπηρίλῳ μέλιτι λεῖσας ὁμοίως. ἢ ὁπὸν σκαμμωνίης, ἠ σέρε σὺν μάζῃ ξυμ
μίξασ, οἴνῳ τε λεῖσας, δι' ὀθονίου προσσείγειν. Ποτὰ δὼ ἀμνεν χρείαν τι κρατηθὲν σὺν τῇ μήζῃ ὄξα
λαγεῖν. Κολοκυνθίδος ἀγρίης ζίψασ ἀ σῶδυ σὺν γάλακτι γυναικείῳ, σὺν ὀθονίῳ προσιθέσθω. Ἐπὶ
τῷ αὐτῷ. Σίλφιον ὅσον κύαμον σὺν οἴνῳ διδόναι πίειν. Ἕτερον ἐκβόλιον. Ὑπὸ ταὶς μαχάλας
λαβὼν, σεῖεν ἰσχυρῶς. ποτὰ δὲ διδόναι, ἄγνου πέταλα σὺν οἴνῳ, ἢ δίκταμνον κρητικὴν ὅσον ὀβολὸν
σὺν ὕδατι ζίβειν ἠ διδόναι. ἢ κονύζης τ' ἀνσόδμου ὅσον χεῖρα πλεῖω διεῖναι πράσου χυλῷ. ἠ νέπω
πον ὅσον χύμλω ἀσβόλην. ταῦτα σὺν οἴνῳ δοῦναι πεῖν, ζίψαντα λεῖα. ἢ σίδα πιστάτην ξὼ γλυκεῖ οἴ-
νῳ ἑφεῖν, ἐπιχέασ ὅσον ζεῖς κυάθους. ἠ χαλβάνην ὅσον διάβολον. ἠ σμύρναν ἐλίσας, ἐπειδὰν πα
χὺ γένηται, δοὺς πεῖν λιπαρόν. ἢ πράσου χυλὸν, καὶ σμύρναν, καὶ οἶνον γλυκὺν ὁμοῦ. ἢ ἀσφάλακης
καρπὸν λέαινε. δίδου δὲ σὺν οἴνῳ λευκῷ παλαιῷ. ἢ αἰγείρου κρητικῆς κόκκας σὺν ὀξυκράτῳ σὺν οἴνῳ, πι
νέτω. ἢ βατραχίου βοτάνης ἐκ τῶν φύλλων, καὶ τὸ αὐθες τετριμμένον, ὅσον ὀβολὸν τρίβειν σὺν οἴνῳ, καὶ πίειν.
ἢ σελίνου ῥίζαν, καὶ μύρτα ἑφθὰ πίνειν δὲ ἡμέρας τέσσαρας. ἢ κύμινον αἰθιοπικὸν. καὶ ἀ καρ-
δάμινον κηρωτὸν ὅσον ὀβολόν. καὶ καρδαμίδος μικρόν. ταῦτα σὺν οἴνῳ διδόναι πίνειν. ἢ μαράθου ῥίζαν σὺν οἴνῳ ἢ
ἐλαίῳ καὶ μέλιτι ἀναξέσαντα πιπίσκειν. λεῖα ἀ χρεία μὴ ὑποχωρεῖν κάνυζαν ζίψασ σὺν ἐρίῳ πρό-
σθες. πίνειν δὲ ἄμεινον. ἢ κάνυζης ὅσον χαλκοῦν ἐκκρίνει χεὶρ πράσου τὸ χυλὸν, καὶ νέπωπον ξυμμίξασ ὅσον χη
ραμύδος, ταῦτα σὺν οἴνῳ πινέτω. Χρεία ὄξαλγεῖ. ἢ ἐπιμιλώια κατὰ ασσᾶ. ἢ ἔμβρυον ἢ μόργονε λ-
κει. Καθαρίσας πέντε, ἀποτείλας τὰ πόδα καὶ τὰ σκέλεα καὶ πὼ κεφαλὼ, εἶτα ῥίβολον
ἀ παραβαλάσσιον κόψασ ξὼ τῇ ῥίζῃ καὶ τοῖσιν φύλλοισιν ὅσον κόγχλω καὶ ἀ βαίθεμον ἀ χλω-
ρὸν ῥίψαν ἶσον πλῆθος. καὶ σελίνου σπόρμα. καὶ σισύης ὠὰ πεντεκαίδεκα σὺν οἴνῳ γλυκεῖ κεκραμένῳ
ταῦτα ὀμοῦ. ἢ ἐπειδὰν ὀδυὴ ἔχῃ, πίνειν. καὶ σὺν ὕδατι θέρμῳ ἐγκαθιζέσθω. πινέτω δὲ μελίκρη
τον ὑδαρές. ἢ γλυκὼ οἶνον λευκόν. Ὑσσῶν δυνάται ἐκβάλλειν. Ὁ μοκωνίτιδος τ' γλυκείης
ῥίζα. ἔστι δὲ ὡς ὁ βολβός. σμικρὸν δὲ ὡς ἐλαίη. ταύτην τρίβειν σὺν οἴνῳ, καὶ διδόναι πίνειν. λεῖα μὲν ἡ
σμικρὰ, δύο. λεῖα δὲ μείζω, μία ἀρκεῖ. παραχώγειν δὲ τ' ἀσπαράκτων, κύμινον αἰθιοπικὸν. ἢ σίσελι
μακεδονικὸν πλατυφυλλοτικόν. ἢ φύλλον ἀ λυδικὸν, ξηρὸν ἢ μυροβάνικον ζεῖν οἴνῳ κοτύλῃσι ζισίν, ἑφεῖν καὶ ἄγειν ἐς
ἀ ἢ μισυ. καὶ ἀπὸ τούτου πινέτω. Ἄλλο. Λυγοῦ καρπὸν. σισύλιος ἶσον. σμύρνης ζίβειν ὁμοῦ. καὶ
ζεῖν ὕδατι διδόναι πίειν. Ἐκβόλια. Ἄγνου λευκῆς νέης ὅσον ὀξύβαφον. σὺν οἴνῳ λευκῷ βυώ-
δει δὸς πεῖν, τείλας λεῖον. Ἕτερον. Καυσρίας, ἢ σαγαπήνου ὀβολὸν. ἀσφάλτου ὀραχμὼ μίαν.
νίτρου λύο. πάντα ῥίψασ σὺν γλυκεῖ οἴνῳ, καὶ ἐλαίου ὅσον ἢ μυροτύλιον, δὸς πεῖν νήστει, ὀβολοὺς
λύο. καὶ λοῦσον θερμῷ, ἡμλῶς. Ἄλλο ὁμοίως ἔχον. Ἐχίνους θαλασσίους φρῖς τείψασ ὅλους
λείους σὺν οἴνῳ βυώδει, δὸς πεῖν. Ἄλλο. Μίνθης δεσμίδα μικρὼ, καὶ πηγάνου, καὶ κοριάνου.
καὶ κέδρου, ἢ κυπαρίσσου σπόρμα, σὺν οἴνῳ βυώδει δὸς πεῖν. καὶ τῶν ἐχίνων ἰῶ ἔχι ἐφεψέτω ὑδὶ
ἀ πλεῖσον. ὡσαύτως ἔπειτα λοῦσον θερμῷ. Ἄλλο ὁμοίως. Ἄννησον. κεδρίδας. σελί-
νου καρπὸν. αἰθιοπικὸν κύμινον. σίσελι ἐνόησον ἢ μισυ ἐξυβάφου δὸς ἐκπεῖν οἴνῳ λευκῷ τεί-
ψασ λεῖον. Ἄλλο ὁμοίως. Δικτάμνου δεσμίδα, καὶ λαύκου καρποῦ σπραχμὰς δύο. καὶ με-

λάνθιον ἴσον ἐν οἴνῳ λευκῷ, τρίψας λεῖον, δὸς πιεῖν. καὶ λοῦσον θερμῷ πολλῷ. διδόναι δὲ πρὸς τὴν ἰσχὺν τοῦ νοσήματος. Ἄλλο. Χαλβάνην ὅσον ἐλαίην τρίψας ἐν κεδρίνῳ ἐλαίῳ, προσθέσθω. τοῦτο δυνάται διαφθείρειν καὶ ἐκβάλλειν τὸν νοχελές. Ἄλλο ἐμβόλιον ἐγχύτων ὑστέρων. Ὅταν σαπῇ νεκρωθὲν ἐκ τοῦ ψύχεος, ὅταν ἄνεμος ψυχρὸς ἦ, κρόκον τρίψας λεῖον ὅσον δραχμὴν, ὀλκὴν ἐν στέατι χηνὸς ἐγχέαι. καὶ ἐὰν ὡς πλεῖστον χρόνον. Γοῦν συμβάλλον πρὸς τόδε καλῶς. Κόνυζαν τὴν ἡ δύοσμον, μέλι καὶ ῥιτίνην τρίψας λείην ἐν οἴνῳ εὐώδει, ἢ ἐν συρμαίῃ, δοῦναι πιεῖν, καὶ λούειν θερμῷ. Τοῦ παιδίου καὶ τῶν ἐνόντων κακῶν, ἰὸν χαλκοῦ ξυντρίψας ξὺν μέλιτι, καὶ συρμαίῃ, δὸς πιεῖν. Ἄλλο πρόσθετον ἐκβόλιον ἢν ἀποθνήσκῃ. Χαλκοῦ ῥινήματα ἐνθεὶς ἐς ὀθόνιον μαλθακὸν, πρόσθες πρὸς τὸ στόμα τῶν μητρέων, καὶ ὠφελήσεις. Ὄστρακον νέον. καὶ στέαρ χηνείον τρίψασα προσθέσθω. Ἄλλο προσθετόν. Νίτρον ἑψήσας ξὺν ῥιτίνῃ καὶ ποιήσας βάλανον βάπτων ἐς ὄρνιθος στέαρ προστίθει. Ἄλλο προσθετόν. Χαρίεν τὸ ἐπονομαζόμενον, τούτου ῥίζαν πρὸς τὸν ὀμφαλὸν πρόσθες μὴ πουλὺν χρόνον. Ἄλλο. Ἀγρίην κολοκύντην, καὶ μυῶν ἀπόπατον τρίψας, λεῖα προστίθει. Ἄλλο. Ῥιτίνην καὶ στέαρ ὄρνιθος, τρίψας ἅμα καὶ μίξας, ἐπιδησάσθω ἐπὶ τὸν ὀμφαλὸν καὶ τὴν γαστέρα. Ἄλλο. Τοῦ κισσοῦ τοῦ λευκοῦ τὸν καρπὸν καὶ κέδρου πρίσμα τρίψασα, καὶ βαλάνια ποιήσασα, προστιθέσθω. Ἄλλο. Χελώνης θαλασσίης τὸν ἐγκέφαλον, καὶ αἰγύπτιον κρόκον, καὶ ἅλας αἰγύπτιον τρίψας καὶ ξυμμίξας ποιέειν βαλάνους καὶ προστιθέσθω. Ἐκβόλιον θυμίαμα, δυνάμενον καὶ αἷμα γαστρὸς ἐξελάσαι. Ἄλλο. Ἰτέης φύλλα ὠδὶ πῦρ ἐπιθεὶς θυμιῶ. καὶ περικαθίσας τὴν γυναῖκα ἐὰν ἄχρις ἂν ὁ καπνὸς ἐς τὴν μήτρην εἰσίῃ. Περὶ ἰάσιος ἐκτρωσμοῦ. Ὅταν ἡ γυνὴ ἐκτρώσῃ, καὶ τὸ παιδίον μὴ ἐξίῃ, ἢν τε σαπῇ καὶ οἰδήσῃ, ἢ ἄλλό τι πάθη τοιοῦτον, πράσα καὶ σέλινα ἐκθλίψας τὸν χυλὸν διὰ ῥάκεος ἀμφοτέρων ἐπισυνάξας, καὶ κοτύλην ῥοδίνου ἐλαίου καὶ στέαρ χηνὸς ὅσον τεταρτημόριον, ῥιτίνης τὲ ὀβολοὺς τρεῖς κατατήξας ἐν ἐλαίῳ, καὶ ποιήσας πρὸς ποδῶν ὑψηλοτέρων, ἔγχεον ἐς τὰς μήτρας. καὶ ἐχέτω κειμένη χρόνον ὅτι πλεῖστον. ἔπειτα κάθισον ἡμέρας τέσσαρας. καὶ ἐξέρχεται τὸν ἀποσαπὲν παιδίον. ἢν δὲ μὴ λαβὼν ἅλας αἰγυπτίους, καὶ κολοκύντην ἀγρίην χλωρὴν, μέλιτι μίξας καὶ τρίψας, δοῦναι φαγεῖν. καὶ ἐπὶ ἢν φάγῃ, κινεέσθω τῇδε καὶ τῇδε. Ἅλας αἰγυπτίους. καὶ μυόχοδα. καὶ ἀγρίην κολοκύντην. καὶ μέλιτος ὅσον τεταρτημόριον ἐπιχεῖν ἡμίεφθον. λαβὼν ῥιτίνης δραχμὴν μίην, ἔμβαλε ἐς τὸν μέλι. καὶ τὴν κολοκύντην καὶ τὰ μυόχοδα, συντρίψασα πάντα καλῶς, καὶ ποιήσασα βαλάνους πρὸς τὴν μήτρην προσθέσθω, ἕως ἂν δοκέῃ καιρὸς εἶναι. Ἕτερον ἐκβόλιον, ὃ τὸν παιδίον βλῃ τὸν γενόμενον, ἐκβάλλει. Ἐλξίνην ἐν οἴνῳ τρίψας πότισον. Ἕτερον πρὸς ἐκβολῆς, ὃ τὸν παιδίον ἐκβάλλει πελιδνόν. Τοῦ ἐκτόμου τὰς ῥίζας τρίψας λεπτὰς, καὶ τοῖσι τρισὶ δακτύλοισι, καὶ σμύρνης ὅσον κύαμον ἄρας ἐν οἴνῳ γλυκεῖ πίπισκε. Ἐκβόλιον. Κορίανον σὺν τῇ ῥίζῃ, καὶ νέτωπον προσθεμένη, περιπατείτω. Ἔγχυτον ἐμβρύου ἢν ἀποθάνῃ παιδίον ὥστε ἐκβάλλειν. Κρόκον τρίψας, ἐπίχεε χηνὸς ἔλαιον. καὶ διϊθήσας, ἔγχεε ἐς τὰς μήτρας. καὶ κατα λίμπανε ὡς πλεῖστον χρόνον. Ἔμβρυον ἀκίνητον φθείραι καὶ ἐκβαλεῖν. Στυπτηρίης σχιστῆς δραχμὴν μίαν. σμύρνης ἴσον. ἐλλεβόρου μέλανος τριώβολον τρίψας λεῖα ἐν οἴνῳ μέλανι, βαλάνια ποιέειν. καὶ προστιθέναι ἄγχι, ἄχρις ἂν κατ' ὀλίγον ἀπολυθῇ. Κλυσμοὶ καθαρτικοὶ μητρέων, ἢν ἐκ τόκου ἑλκωθῶσι, ἢ φλεγμασίης. Ὀλύνθους χειμερινοὺς ὕδωρ ἐπιχέας καὶ ζέσας, ἀφεῖναι καὶ καταστῆναι. εἶτα ἔλαιον ἐπιχέαι χλιηρὸν καὶ μίξαι. κλεῖσαι δὲ, δύο κοτύλησι τὸν πλεῖστον. πάντα δὲ τὰ κλύσματα μὴ πλέω τούτων κλύζειν. καὶ σιδίοισι καὶ μάννῃ. ἐν οἴνῳ μέλανι αὐστηρῷ ἑψημένῳ. εἶτα ἀποχέας τὸν οἶνον, τούτῳ κλύζε. Ἄλλος κλυσμός. Τρύγα οἴνου κατακαύσας, τῆξον. καὶ ἐν ὕδατι κλύσον. εἶτα σίδια. μύρτα. σχοῖνον εὐώδεα. φακοὺς ἑψήσας ἐν οἴνῳ, ἀποχέας τὸν οἶνον, κλύζε. Ἄλλος κλυσμός. Βούτυρον. λιβανωτὸν. ῥιτίνην. μέλιτι τήξας ἐν τῷ αὐτῷ, οἶνον τὲ ἐπιχέας, κλύζε χλιηρῷ. ἢ ἀκτῆς καρπὸν ἑψήσας ἐν ὕδατι ἀποχέας τὸν ὕδωρ, τρίψας ἐν τῷ αὐτῷ, σέλινον. σμύρναν. ἄννησον. λιβανωτόν. ἐπιχέας τὲ καὶ οἶνον ὡς εὐώδεα, ἴσον τῷ ὕδατι διϊθήσας τὲ διὀθονίου χλιήνας, κλύσαι. Ἄλλο. Κράμβην. καὶ λινοζῶστιν. καὶ λίνου σπέρμα. καὶ χλωρὸν τὸν λῖνον ἑψήσας, ἐν ὕδατι ἀπηθήσας, κλύσαι τῷ ὕδατι. μυρσίνης τῶν φύλλων ὀξύβαφον. σμύρνης. ἀννήσου. μέλι. ῥιτίνην. μύρον αἰγύπτιον, τρίψας πάντα καὶ ἑνώσας ἐπιχέας τὲ καὶ οἴνου λευκοῦ ὡς εὐωδεστάτου κοτύλας δύο. διϊθήσας. χλιήνας, καῦσον αὐτῷ. ἢ δάφνης καρπόν. καὶ γλήχωνα ἑψήσας ἐν ὕδατι, μύρον τὲ ῥόδινον ἐπιχέας, τούτῳ κλύζε χλιήνας. ἢ χηνὸς στέαρ τῇ ῥιτίνῃ μίξας ἐπιχέας τὲ πρὸς τοῦτο οἶνον, καὶ χλιήνας κλύσαι. Ἄλλο. Βούτυρον καὶ κέδρινον ἔλαιον, ἐν μέλιτι ὀλίγῳ χλιήνας καῦσον αὐτῷ. ἢ δάφνης καρπόν. ἢ βαλεῖν μέλι. βούτυρον. σχοῖνον. κάλαμον εὐώδεα. βρύον θαλάσσιον, καὶ ἑψῆσαι ἐν οἴνῳ. εἶτα ἀπηθῆσαι καὶ οὕτω κλύσαι. ἢ σελίνου καρπόν. σεσέλιος. σμύρναν. ἄννησον. μελάνθιον, ἐν οἴνῳ ἀπηθήσας τὸν οἶνον κλύσαι. ἢ κέδρον ἑψήσας ἐν οἴνῳ, κλύσαι τῷ οἴνῳ. ἢ κισσὸν ἑψήσας ἐν ὕδατι, κλύσαι τῷ ὕδατι. ἢ ἐλατήριον, ἢ κέστρον δύο πόσιας, ἑψεῖν ἐν

ὕδατι· καὶ ὅπαν λύσῃ καὶ τύλωσιν κλύζειν χλιαρῶς. ἢ σικύης σὺν πειρώνης ὅσον δάκτυλον ἐψήσας, σὺν κοτύλῃσι δυσὶ ὕδατος, ὑδὶ ἢ ὕδωρ ἐπιχέας μέλι μὴ ἔλαιον τοῦτο κλύζειν. ἢ θαψίης ῥίζης ὅσον δύο πόσας τρίψας λεῖον, ἐπιχέας τι μέλι καὶ ἔλαιον, διεὶς ὕδατι χλιαρῷ ὅσον δυσὶ κοτύλῃσι κλύσαι. ἢ ἐλλεβόρου μέλανος, ὅσον δύο πόσας διεὶς οἴνῳ γλυκεῖ καὶ ὕδατι κλύζειν. ἢ κόκκους κυάθους ὅσον ἑξήκοντα ξύλους λείους, ἐπιχέας τὲ μέλι, καὶ ἔλαιον, μὴ ὕδωρ κλύζειν. Κλυσμὸς κρατῆντήσεως, ἰῶν ἕλκη ἢ καθαρά. Ὁ λιθους χειμβρινοὺς ξύβειν. καὶ ἐπιχέειν ὕδωρ. βρέξαν δὲ ὅλιθον ἢ μύβδαν, καὶ ἔλαιον ἐπίχεε καὶ κλύσαι. ἢ σαλίοισι καὶ λωτῆ πρίσμασιν σὺν οἴνῳ μέλανι ἐψεῖν. ὅταν δὲ ἀναβάρηται ἢ, καὶ φορῆται ῥύγα καίειν οἴνῳ καὶ ὕδατι κλύζειν. ἢ σιδίῳ ῥόῳ βυρσοδεψικῇ, μυρσίνης φύλλοισι μὴ βάτου, σὺν οἴνῳ μέλανι ἑψεῖν καὶ κλύζειν. Κλύσματα πρὸς τὰ παλαιὰ ἕλκη. Χηλῷ κριὸς βυς ἐνημμένης, κλύζειν. καὶ λινοξώστην ὁμοίως. καὶ νίζειν πυρὸν μύρτου ὀλίγον. σμύρνης ὀξυβαφον. λιβανωτόν. σίσελι. ἄννησον. σελίνου σπέρμα. νάπυον. ῥητίνην. μέλι. χλόης ἑρπύλλου. μέλι. χλόης τέρμινθος. ὀξὺς ἢ λευκὸν. μύρτου ἢ λευκὴ αἰγὸς πίσιν. ταῦτα πάντα ὁμοῦ τρίβειν λεῖα. εἶτα οἴνῳ διεὶς λευκῷ κοτύλῃσι δυσὶ χλιαρῶς κλύζειν. ἢ λινοξώστην ἐψεῖν σὺν ὕδατι καὶ ἀπιθεῖν, ἢ σμύρνης ὀξυβαφον. λιβανωτὸν. σίσελι. νάπυον. ἴσον ἑκάστου χλιαρῶς κλύζειν. ἢ ἐλελίσφακον. καὶ ὑπὸ εἰκὼν, σὺν ὕδατι ἐψήσας, κλύζειν τῷ ὕδατι. ἢ ἀκτῆς κηρὸν καὶ διαφρίσας ἐνυδρίδων ἴσῳ ἴσον ἑψεῖν σὺν οἴνῳ. εἶτα τῷ οἴνῳ κλύζειν. ἢ γλήχωνος τῷ ὕδατι κλύσιν, ἢ χλωὸς ἔλαιον σὺν ῥητίνῃ τήκειν ὁμοίως κέδριον ἔλαιον παραχέας, καὶ μέλιτι διατήκειν, κλύζειν χλιαρῶς. ἢ αὐχμύρου αὖθις σὺν οἴνῳ. καὶ μέλιτι καὶ κηρῷ τήκτον. καὶ κύπρον. καὶ χίνον. καὶ κηλαμον, ἄτινα δὴ καὶ ἐς μύρον μίσγεται. καὶ ἴριν. βρύον. σὺν οἴνῳ ἑψῶν, κλύζειν, ἢ σελίνου κηρὸν. ἄννησιν. σίσελι. σμύρναν. μελανθιον σὺν οἴνῳ ἑψήσας. ἢ κέδριον κριτικὸν σὺν οἴνῳ ἑψεῖν. καὶ κλύζειν σὺν ὕδατι. μὴ κλυσὸν κριτικὸν σὺν ὕδατι. ταῦτα ὁρᾶν εἰ ἔχει ῥᾶον. μὴ σμύρναν διεὶς σὺν ὕδατι κλύσαι. ἢ ἐλατηρίου ὅσον δύο πόσας σὺν ὕδατι κλύσαι. ἢ κολομωνιτίδας ἀγρίας δύο σὺν οἴνῳ ἢ σὺν γάλακτι ἕφθῶν, ἀποβρέξας ὅσον πέντε πόσας κοτύλας, καὶ ἀπιθέειν, καὶ κλύζειν. ἢ σικύης σὺν πειρώνην ὅσον παλαιὸν ἑψήσας σὺν ὕδατι κοτύλῃσι πέντε πόσας, μέλι τὲ καὶ ἔλαιον ἐπιχέαντα, σὺν ῥῦγεῖν. ἢ τῆς θαψίης ῥίζης ὅσον δύο πόσας σὺν οἴνῳ γλυκεῖ διεὶς ζωὸ ὕδατος κοτύλῃσι δύο, κλύσαι χλιαρῶς. ἢ ἐλλεβόρου ὅσον δύο πόσας σὺν οἴνῳ γλυκεῖ διεὶς ὡσεὶ δύο κοτύλῃσιν. ἢ θλάσπιος ὅσον ὀξυβαφον μέλιτι παραμίξας ὕδατι διεὶς ὅσον δύο κοτύλῃσι, χλιαρῶ χλιαρῶ. ἢ σικύης ὅσον παλαιὸν. καὶ κνεωροῦ ὅσον μίαν πόσιν ἑψήσας ὕδατος κοτύλῃσι πέντε μέλι παρ χέας καὶ ἔλαιον κλύσαι. ἢ κόκκους κυάθους ὅσον ἑξήκοντα εἰς μέλι, ἢ εἰς ἔλαιον ζωὸ ὕδατι διεὶς κλύζειν. Ἢν ἐκ τόκου διαῤῥοίσῃ λαφεῖ. Πινέτω ἀσαρίζόδε μέλαν. καὶ σίδια γλυκέα. ῥοῦς, ἢ σὺν ὄθθων. καὶ πτύλου ὀρίφου, ταῦτα διεὶς οἴνῳ μέλανι μὴ τι ῥοὸν αἰγείου καὶ ἄλφιτα πύελνα ἐπιπολάσαν, καὶ διδόναι πίνειν. τὸν πυρὸν δὲ ἐπ' ὀλίγον φώξαι. λῦσαι δὲ ἐκ τόκου αἷμα ἐμεῖν, ταύτῃ ἡ σύριγξ τὸ ἥπατος τέρωθεν. αὕτη πινέτω γάλα ὄνου. ἔπειτα βοὸς, ὑμέρης τεσσαράκοντα ἡμέρας. καὶ σίσαμον τεσσαρακόντα, ἄχρις ἂν δι' ἕχῃ, πινέτω ἢ γάλα νήστις. λῦσαι ἐκ τόκου πλὴν ἕλκεσι ἀλγεῖν, ἀρκεῖ θοῦ κηρὸν, λίνου ῥίζαν, ἑψεῖν καὶ πίνειν ἡμέρας τέσσαρας. καὶ θεῖσαι κόρυμα ζωὸ χνεόω ἀλείφασθαι ἐθέλειν. λῦσαι δὲ ἐκ τόκου αἱ μῆραι φλεγμαίνουσιν, σφύγχου χυλὸν ἐγχέειν, ἢ τεύτλου, ἢ ῥάμνου. λῦσαι ἐκτόκου ἢ σκέλες ὑπὸ ὑδρέων χωλαίνῃ, ἀπίσασθαι δὲ μὴ δύνηται, πίνειν ὑσσώπου κηρὸν. ὅσον χρὴ μάδα σὺν οἴνῳ μέλανι ἡμέρας τρεῖς. παραφορέεται δὲ ὁ πίνων. λύσις γάλακτος ὀνείου πίσαι ὅσον κύλικα. ἔπειτα τῇ φαρμάκου, ὑφ' οὗ ἢ φλέγμα καθαίρει. σαν διαῤῥήκῃ δὲ μὴ κηρωτῇ, μὴ λαπαθοῦ θερίξι, θυμίσθω τρεῖς ἡμέρας. Περὶ φλεγμονῆς ἐκτόκου. Ἢν ἐκτόκου φλεγμαίνουσιν αἱ ὑσδραι, σφύγχου χυλὸν ἐγχέαι, αἰδοίαι ἔσω, ἢ σελίνου, ἢ ῥάμνου, ἢ τεύτλου, ἢ κολοκυνθίδος χυλὸν ἐκπιέσας αὐτὸν. ἢ ἀκτῆς ἢ μέσου καὶ ἀπαλώτατον πρίζειν μακρὸν, σπόγγος. ἢ ἀμφιθίου σὺν ὕδατι τρίβειν. ἐλαίῳ δὲ ἀναστομώσας. λῦσαι δὲ φλέγμα ἀφαιρέειν. ἢ κοτυληδόνος φύλλα καὶ πράσα ἑψεῖν σὺν πυρῶν χρημνοῖσιν, ἔλαιον ἐπ' αὐτοῖς χέας σίνδου. Χολῆς καθαρτικὰ ἐκ μήλης. Σικύης πλὴν σὺν περιώνης λεῖον τρίψας, μὴ μέλιτι φυρήσας βάλανον ποιέων, προσίθει. φαρμακὸν δὲ χρὴ δίδόναι καὶ ἄνω καὶ κάτω καθαίρειν. καὶ λούειν τῷ θερμῷ. προστιθέναι δὲ ἄννησον, ἢ μελανθιον, ἢ κολοκυνθίδος ἀγρίης ἢ σίνδον λεῖον ποιέειν. μὴ μέλιτι φυρῶν. καὶ προστιθέναι ἐλατηρίου, ὅσον πόσας τέσσαρας. ξυμμίξας σὺν ἐρυθρῷ οἴνῳ, ἢ αὐγείου, βάλανον εὐμεγεθέα ποιέων προστιθέναι. ἢ νίζειν, μὴ κύμινον, μὴ σκόροδον, μὴ συκῆν, λεῖα πάντα ποιήσας καὶ μέλιτι διλύσας, προστιθέναι. θερμῷ δὲ λαβεῖν. μὴ ἀφ' ἁλὸς πίνειν. ἢ θλάσπιν λεῖον ποιέων, μὴ μέλιτι φυρῶν προστιθέναι. σύκα παλαιοῦ ἢ πίνειν ξύσας ξυμμίσγειν πόσιος ἐλατηρίου δύο, μὴ νίζειν ὅσον ἢ ἐλατήριον μέλιτι διλύσας, προστιθέναι. ἢ πευκεδανὸν ἐκθύσαι δεῖς κυάθους, σίνδου πιεῖν. μὴ ἄννησον. μὴ ἐλάνθιον διεὶς οἴνῳ σίνδος ἐλατηρίου πόσιος τέσσαρος, μίξας σὺν ἕκτῃ μιλείῳ. ἀφελεμένη δὲ διανιζέσθω ὕδατι βώλῃσι, ἠρέμα σύφωνι. ἢ ἐλατηρίου πόσιος δεῖς, ξὺν μιλείῳ σεσαπτῇ, βάλανον ποιέειν. ἢν δὲ ἀφέληται, διανιζέσθω ὕδατι οἴνῳ. ἢ θλάσπιον ὅσον πόσιν ξὺν μέλιτι δίδου.

κλυσμὸς ἢ χολώδης ἢ. Ἐλατηρίου ὅσον δύο πόσεως ὕδατι δὶς ἐπιχέας ἔλαιον ναρκίσσινον καὶ κλύζειν χλιαρῶς. ἢ κολοκυνθίδας ἀγρίας δύο ἀποβρέξας σὺν οἴνῳ γάλακτι ἑφθῷ ὅσον τέσσαρας κοτύλας, πλὴν μέλιτος μέσον ἀπηθέειν, καὶ ξυμμίσγειν ἔλαιον ναρκίσσινον, καὶ κλύζειν. Ἄλλος κλυσμὸς, χολώδης καὶ φλεγματώδης. Σικύης σὺν τρυβλίου ὅσον παλαιστὴν ἐφίσας σὺν ὕδατι ποτῷ τέσσαρσι κοτύλησι, καὶ μέλι μέσον καὶ ἔλαιον ἀνθινον, κλύζειν. Φλέγμα μὴ χολὴν καθαίρειν. Κόκκους κυκλάδος ἐξαίκοντα, μέλι τὸ καὶ ἔλαιον ἀνθινον μίξας, κλύζειν σὺν ὕδατι. ἢ κνήσσου ἐφίσας σὺν ὕδατι ποτῷ σὺν πέντε κοτύλησιν ἀποχέας δύο κοτύλας, ξυμμίξαι μέλι καὶ ἔλαιον ἀνθινον ἢ σὺν ναρκισσίνῳ καὶ κλύζειν. Κλυσμοὶ καθαρτήριοι. Ὅλως δὲ μᾶλλον καθαρτήριοι καὶ μᾶλλον ἀνωδυνότεροι, καὶ βραχέα τὰ σὺν ὕδατι ἀποχύσαντα, ἢ ὕδωρ, ἔλαιον ξυμμίσγειν καὶ κλύζειν. καὶ μετὰ κλύζειν σιδήροισι κεκαυμένοις τρίβειν. σὺν οἴνῳ δὲ μέλανι χρὴ ἐφεῖν, ἢ ῥοῦν καὶ ὄξος, χρῆσθαι ἢ ὕδατι. μετὰ κλύζειν δὲ τούτοισι, τοῖσι τῆς μυρσίνης φύλλοισι, καὶ ῥόῳ τῇ βυρσοδεψικῇ. ἐφεῖν δὲ οἴνῳ μέλανι βώδει. μετὰ κλύζειν δὲ σχοίνου φύλλα, καὶ ὑπόδρικον καὶ ἐλελίσφακον ἐφίσαντα, ἢ οἴνῳ μέλανι βώδει, ἢ κεράμβης ὕδατι. καὶ τῷδε ἐφεῖν, λινοζώστιν νίτρου βρυθροῦ ὀλίγον. καὶ κλύζειν ἐλατηρίου ὅσον πόσις, ἢ ναρκισσίνῳ ἐλαίῳ, ἢ ἀνθίνῳ, καὶ κλύσαι χλιαρῶς. ἢ δὲ χολώδης ἢ, κολοκυνθίδας δύο ἀποβρέξαι σὺν γάλακτι ὀνείῳ ἑφθῷ, ὅσον τέσσαρσι κοτύλησι. καὶ ἀποβρέξαντα κλύζειν. ξυμμίξαι τὸ ἔλαιον ναρκίσσινον, ἢ ἀνθινον, ἢ ἐκ τῆς σικύης σὺν τερεβίνθου ὅσον παλαιστὴν, ἐφεῖν σὺν ὕδατι ποτῷ τέσσαρσι κοτύλησι, καὶ μέλι παραχέαι. καὶ ἔλαιον ἀνθινον. οὗτος ὁ κλυσμὸς φλεγματώδεα καὶ χολώδεα ξυμφορέα. Κλύσμα ἕλκεον φλέγμα. Κόκκον τείβειν τῆς μανδραγόρου ξηρὸν ὕδατι καθαρῷ χαρὰ πεμπόλιν τὸ καὶ παντοίη, λεπτὸν τούτου γίνεται. σκεροδόου μάλυζαν. νίτρον. σύκα ἐκ σώδου ἐκ πίσου. ἴσον τείψαι λεῖα ὁκόσον κυκεῶνα ποιέειν ἐκ μέγεθος, καὶ προσθεῖναι. ἢ κυμίνου φύλλα σὺν οἴνῳ τείψαι, εἰρεῖν πρόσθες, ἢ γῆς λευκῆς ὅσον τόσον. ἢ λευκὴν ῥίζαν τείβειν λείην, καὶ μέλι ἐπιχέαι, καὶ ἀναζέσας, βάλανόν τε ποιήσας, τίθεσθαι ἢ ὅπου σιλφίου μετὰ σίκων μαλάξειν. καὶ βάλανον ποιέειν. ἀγαθὸν δὲ καὶ σικύης σπόρμα, τείβειν ὁμοίως. ἢ χολὴν ταύρου, καὶ νίτρον βρυθρὸν. καὶ νέτωπον, κυκλάμινον, τούτων ὅσον κυκεῶνα. τῆς δὲ κυκλαμίνου πλείονα μοῖραν μέλιτι ξυμμίξασα ἢ θραττευσμένην, προσιθέσθω. Γρόσθετον. Κυκλαμίνου πλὴν κεφαλῆς, καθαίρειν ὕδατι τείψαι. καὶ ἐς ἄγχιλω ἀνασπορεύξαντα προσιθέναι. ἢ σμύρναν. ἄλαδα. κύμινον. χολὴν ταύρου ξηρὸν μέλιτι ὁμοίως. ἢ κόκκους ἑκλέψαντα ὅσον τρεῖς μυδικοῦ φαρμάκου, τῆς τῆν ὀφθαλμῶν, ὃ καλέεται πέσσον. καὶ τῆς σροφίλου τεῖα. ταῦτα δὲ λεῖα τρίβειν, καὶ οἴνῳ παλαιῷ χλιαρῷ δοὺς, βαλανίσκον ποιέειν πρὸ ὀρνίθος πιθέναι. καὶ ὧδε προσάγειν, ἢ τιθυμάλου ὀπὸν μέλιτι ἀναδεύσας, ἢ σικύης ῥίζαν ὅσον ἑξαδάκτυλον, ἑλίξαι τὸν δύο δακτύλους εἰρεῖν πρόσθες. ἢ αὐτὴν πλὴν σικύης ἄνευ ῥίζης τρίβειν, καὶ ὡσαύτως ἐλίσσειν εἰρεῖν. εἶτα προσιθέναι. Κλυσμὸς ἢ φλεγματώδης γυνὴ ἦν. Ἐλλεβόρου δύο πόσεως, σὺν οἴνῳ διϊέναι γλυκεῖ, ὅσον δύο κοτύλας. μὴ κλύζειν μέσην τὴν οἴνην, ἢ καθαίρσιος δέηται, πρόσω δεῖ ἐφεῖν, ἢ ἀκτῆς ἡφεπον, ἢ ἀψίνθου. λιβανωτὸν. σμύρναν. οἶνον. ταῦτα πάντα τρίβειν καὶ τῷ χυλῷ τουτέων κλύζειν. ἢ κεράμβιλλον ἐφίσας σὺν ὕδατι, σὺν τῷ χυλῷ ταύτης, ἔφεπλὴν λινοζώστιν. καὶ σμικρὸν ἀποχέας, ἀπόκλυζε. ἢ κνήσσου πόσιν, σὺν μέλιτι δεῖσαι. σκέπτεσθαι δὲ χρὴ τὰ ἐπιμηλία, ἢ τε χολώδεα, ἢ τε φλεγματώδεα ἢ. ἢ ψάμμον ἐς ἣν ἥλιον ὑποβάλλειν λεπτὴν ξηρὴν. μὴ ὅταν τὰ καταμηνιάῃ, τῷ αἵματος ἐπιχέαι, καὶ ἐὰν ξηρανθῆναι. καὶ ἢν μὲν χολώδεα ᾖ, ἐὰν τῇ ψάμμῳ ξηραινόμενον ἐκ αἷμα χλωρὸν γίνεται. ἢν δὲ φλεγματώδεα, ὅτι μύξαι ἐρᾶν ται. ἢν οἷον φλεγματώδεα ᾖ, κνήσσου ὅσον πόσιν διϊέναι, μὴ (ἢν μελιχρὴ τοῦ κοτύλη, κλύσαι. Καθαρτικὸν μαλθακόν. ὕδωρ ἄγει καὶ θέρματα. καὶ ἰχῶρα ὕφαιμον. καὶ καταμηνιαῖα καὶ τὰ ἀπὸ τῶν καὶ μὴ πολυχρόνια ἢ. καὶ ὑδρώπων σῶμα μαλθάσσει. Μύρον ναρκίσσινον καὶ κύμινον ὁμοίως καὶ λιβανωτὸν. ἀλόη θιον κύπριον. ξόδινον ἄλειφα. ἄλφιτα. τούτων ἐκ ἴσον τὴν ἄλλων ἑκάστου, τῷ δὲ ναρκισσίνου πέσσεσθαι μὴ δίδας. ἐπιχτένιον ὠμολίνου ξυμμίξαι πάντα, ῥίψαι. καὶ ποίσιον βάλανον τερεβινθίνῳ, ἐκκος λεπτὸν ποιήσας, καταδῆσαι. μὴ ἐμβάλλειν ἐς ἄλειφα λευκὸν ἀμύγδαλον, μὴ προσιθέναι, καὶ ἐὰν ὄλλυ πλὴν ἡμβρίου. λούσαμένῃ δὲ καὶ ἀφαιρουμένῃ, διαιρέσθω τῷ ὕδατι τῷ βώδει. Ἕτερον καθαρτικὸν. ὕδωρ ἄγει. καὶ θέρματα. καὶ μύξαι. καὶ ἰχῶρα ὕφαιμον. Σμύρναν. ἄλαδα. κύμινον. χολὴν ταύρου. ταῦτα συμμίξαι, καὶ μέλιτι φυρήσας, καὶ ἐς ἔγκος σπεύσας, προσθεῖναι. ἢ μοῦλλον δι' ὅλλυ σπάθεσθαι. εἶτα λουσαμένῃ μὴ ἀφελομένῃ, διαιρέσθω ὕδατι τῷ βώδει. Ἄλλο. Ἄλες. κύμινον. χολὴν ταύρου, μέλιτι ἀνασπορεύειν, καὶ προσίθεσθαι. μὴ σίλφιον τῷ σύκῳ μίξαι καὶ προσίθεσθαι εἶτα διανίψαι μύρῳ ῥοδίνῳ. ἢ κόκκους ἑκλέψαντα, ποσὶ τε τρίψαντα, καὶ βάλανον ποιέειν. ἢ σπόρου. καὶ νίτρον βρυθρὸν μὴ σύκον. τούτων ἑκάστου ἴσον μίξαι μέλιτι, δοῦναι προσίθεσθαι. καθαρτικὸν ἀφέλητον, ἐλάφου σέκρ προσίθεσθαι, τῆξαι σὺν οἴνῳ. ἢ πεπρίεως κόκκους πέντε, ἕως ἐλατηρίου ὀλίγου. παρασκάζειν δὲ γυναικὸς χάλα, σὺν ἐρεῖῳ, ἐς μόρον ἀποβάψασα

βάψασα. προσθεῖναι δὲ καὶ ἀφελεῖν ὡσαύτως. ἢ σύκου ᾧ πώτατον ξανθὸν ἐλατηρίου πόσει. καὶ ψίξας βρυθρὸν ᾧ ἶσον. καὶ μέλιτος ἶσον ὡσαύτως. ἢ χολὴν ταύρου, καὶ νίτρου βρυθρόν. νέπωπον. κυκλάμινον ἶσον ὡσαύτως. κισσίδα σὺν μέλιτι. ἢ χολὴν ταύρου, ἐς αἰγύπτιον ἔλαιον, βάψασα προσιθέσθω. καὶ ἀφελεμένη ἐσθίω ἢ σικύης τῆς μακρῆς πλὴν σὺν τοριῶνι, ᾧ σῶμα ὀξελῶν ζέω γάλακτι γυναικὸς κουροτόφου, καὶ σμύρναν ἄκρητον, καὶ μέλι ὀλίγον, καὶ μύρον αἰγύπτιον, τείβειν καὶ προσιθέναι. ἢ πλὴν σὺν τοριῶνι τῆς σικύης αὐτὴν. κήφας δὲ αὖθι τὸ σῶμα τος, καὶ μέλι ἐμβαλεῖν, καὶ αὐχξέζειν. καὶ βάλανον ποιέειν βυτίνεα. καὶ βάπτειν ἐς ἔλαιον λευκόν. ἢ πλὴν ἀγρίλιν κολοκύτην ὡσαύτως. καὶ ἐλατηρίου ζεῖς πόσιος σὺν σπέρματι τείβειν, καὶ βάλανον ποιέειν. Ἄλλο ὁμοίως.

Κόκκους ἐκλέψας ῥᾶις, ὅσον πόσιν ἔψησας, καὶ μέλι προσθεῖναι καὶ προσθέσθαι. ἢ ῥόδινον ἄλειφα. ὅταν δὲ βάλανον προσίθωσαι ἐμπήξαντα χρὴ πρότερον ἐς πλὴν βάλανον, ἔπειτα ῥάκος προσθεῖναι λεπτὸν σὺν ἐλαίῳ βάψασα ἄλειφα αἰγύπτιον προσίθεσθαι. ἄγει δὲ μάλιστα καὶ δέρματα ἀφαιρούμενα. Γρόσθετα καθαρτικὰ ἰσχυρά, ὕδατι ἄγειν δυνάμενα, ἢ μύξας, καὶ δέρματα μᾶλλον τὴν πρόσθεν. Τοῦ πεπόνεως κόκκους τόσα περ τῶν μικρῶν ἐλαίου, ἢ καὶ τῶν μικρῶν ἐλαίου, ἐλατηρίου πόσει συμμέτρως, τείβε λεῖα, παρασάζων γυναικὸς γάλα, καὶ μέλι ὀλίγον ἀναφυρήσας, τοῦτο ἐς ἐλαίῳ μαλθακὸν καθαρὸν πρὸ πόρου προμελίξας ῥάκεα, καὶ καταλαβὼν προσιθέναι ἐς λευκὸν ἄλειφα αἰγύπτιον βάπτων. προσκείσθω δὲ ἔμβρυον. καὶ ἐπειδὰν ἀφέλωνται, προσιθέσθω ᾧ στέαρ τῆς ἐλάφου. Γρόσθετα καθαρτικά, ἰῶν μὴ ποτὰ καθαίρει. Λινοζώστιν ζίφας καὶ σμύρναν προσιθέναι. Γρόσθετα ὁμοίως καθαρτικὰ χρεία δυνάμενα ἐκβαλεῖν, καὶ ἔμβρυον ἀποπελικτὸν ὑπεξαγαγεῖν. Καθαρείδας πέντε, ἀποτείλας καὶ τὰ πόρα, καὶ τὰ σκέλεα, καὶ πλὴν κεφαλίου. εἶτα τείβολον παραβαλάσσιον κήφασθαι τῇ ῥίζῃσι, καὶ τοῖσι φύλλοισι. καὶ ᾧ χλωρὸν ᾧ ἔξω τείψασθαι σὺν ὄγκῳ καὶ σελίνου σῶμα τος, καὶ σπόνδυλον ἀπὸ πεντεκαίδεκα σὺν οἴνῳ γλυκεῖ κεκερασμένα. καὶ σὺν ὕδατι θρόμβῳ καθιγνύσθω. καὶ μελίκρητον ὕδρειν, πινέτω, καὶ οἶνον γλυκὺν, καὶ τὸ τυρόμενον, ὅσον σταθμὸν ἀγγυαῖον σὺν οἴνῳ γλυκεῖ πίνειν. ἐπὴν δὲ ὀδυνᾶν ἔχῃ, λευκοὺς ὀρεβίνθους καὶ ἀσταφίδας ἑψήσας σὺν ὕδατι καὶ ψύξας, διδόναι πιεῖν. ὅταν ἡ σφαγὴ ἐμέειν ἔχῃ, σὺν ὕδατι χλιερῷ καθαίρω, καὶ οἶνον πινέτω γλυκύν. Γάσης νόσου δυνάμενον καὶ ἀναστομοῦσθαι καὶ καθαίρειν. Σμύρναν ὀλίγον. καὶ ἐλελίσφακον, καὶ ἄνησον ῥίψας, χῶ. Καθαρτικὸν δυνάμενον ἄτοκον καθαίρειν. Ἦν ᾧ σῶμα τῆς μήτρης ὀρθῶς ἔχῃ, πυελοῦ βόλβιτον ξηρὸν κόψαι. καὶ σίκυσας τόσα περ χοίνικος. ὄξους δὲ κοτύλας δέκα. καὶ οὔρου βοείου ἑπτὰ τοσοῦτον. καὶ θαλάσσης ἅλμης κοτύλας ἑκκαίδεκα. πυελοῦ δὲ ὀλιγράσι πουλοῦ χρόνον. εἶτα λούσασθαι φάκελον ποιοῦσα. καὶ μέλι καὶ ὄξος μεμιγμένον ποιοῦσα, ἐμισάτω, καὶ ἐσφέρειν ἄλυσιν δοῦναι. ἢ ἐπιπεῖναι οἶνον βυώδεα, παλαιὸν, ὀβριθερασμένον. σίτου δὲ μὴ γευέσθω τῇ τοιαύτῃ ἡμέρῃ. τῇ ὑστεραίῃ, κύκλον δοῦναι καταπότιον. τῇ δὲ ζίτῃ, διουρητικὸν, ἀσταφίδας καὶ ὀρεβίνθους λευκοὺς, δύο χοίνικας, ἀφ' ὧν χοίνικος, καὶ ἐπιχέαι ὕδατος ζίαν ἡμιχόαν. ἔπειτα ἀποχέαι, πρὸς πλὴν αἱθερίου θεῖναι. καὶ τῇ ὑστεραίῃ πίνειν. καὶ τοῖσι προσθέτοισι χρέεσθαι. Ἐγχυτον καθαρτικὸν καταμηνίων. Βόβλιτον καλάσαι ὅσον σκαφίδα. Φιερῶ δὲ ξυμμίστων τῆς κυπαιρίσσου τὰ πρίσματα. ξηραίνειν δὲ σὺν τῷ ἡλίῳ, καὶ ἐς τοῦτο τὰ θυμιήματα ἐμβάλλειν. Εἰς ὁμοίην ποιέειν.

Ἦν τὰ καταμήνια ᾖ, ἀκανθῶν λευκῶν τὰ φύλλα ῥίψας, ἢ ὀβριθήσας ἢ ἐπιχλιήνας ἐγχέειν.

Κατάχρισον καθαρτικὸν ὡς τε μήρας καθαίρειν. Γράσου σῶμα καὶ καρδαμώμου, ζίψας, σὺν οἴνῳ τε σταῖς καὶ γάλακτι ἕφθῳ, διαχρίειν πλὴν νειβρίου γαστρός. Κατάχρισον μαλθακτήριον. ὕδωρ δὲ ἄγει καὶ μύξας καὶ δέρματα. καὶ λοχεία φορέει, καὶ οὐχ ἑλκοῖ. Σμύρνης ὡς ἀείστης ἥμισυ. καὶ ἄλως χόνδρου ὁμοίως, πίσσαν ἢ δυὼ τὴν φλάσας, μίξας τὰ λεῖα. ἔσω δὲ ᾧ τῆς σμύρνης ᾧ ἥμισυ τῆς ἄλως, ἢ τῆς πίσσης ἐμβαλεῖν ἐς ῥάκος τῆς πεφλασμένης, μέγεθος ὅσον κυκλίσκου μεγάλου. λύσας ἔσω. ὡς ᾧ μὴ ἥμισυ ἔχειν, ᾧ δὲ βύσσινος, ἐς ἃ καταταχὴ. λουέσθω δὲ θρόμβῳ. εἶτα ἀφαιρέουσα, διαιωζέσθω ὕδατι βυώδει. Καθαρτικὸν ἄτοκον καθαίρειν, ἰῶν ᾧ σῶμα ὀρθῶς ἔχῃ. Ἦν ἄτοκον θρόμβος, βόλβιτον αὖον ἡλίου, διασείσας ὅσον πέντε περ χοίνικος ἀπίσης. ὄξους δὲ κοτύλας δέκα. καὶ ἐρεβίνθου χοίνικα. καὶ θαλάσσης κοτύλας ἑκκαίδεκα, πυελοῦ ἀλέα πουλοῦ χρόνον. ἔπειτα φακέλους ποιοῦσα. καὶ μέλι καὶ ὄξος μίξας, καὶ ἐμέτω. καὶ ὀφειέτω ἄλυσιν. καὶ ἐπιπινέτω οἶνον βυώδεα. σίτου ᾗ μὲν ἀπέσθω ταύτῃ τῇ ἡμέρῃ. τῇ δὲ ὑστεραίῃ, κύκλον δοῦναι καταπότιον. τῇ δὲ ζίτῃ, διουρητικὸν. ἐὰν δὲ λευκὸν βούλησθε, καὶ ὀρεβίνθους λευκοὺς δύο χοίνικας, ἐπιχέαι ὕδατος ζίαν ἡμιχόαν. ἀφελεῖν δὲ ᾧ ἥμισυ. εἶτα ἐς πλὴν αἰθερίην θεῖναι. καὶ τῇ ὑστεραίῃ, πίνειν ἐκ τούτου καθ' ὀλίγον, καὶ τοῖσι προσθέτοισι χρέεσθαι. Ἦν βούλῃ γυναῖκα κυῆσαι. καθαίρειν αὐτὴν καὶ τὰς μήτρας. ἔπειτα δίδου ἄλυσιν ἐσθίειν, νήσει. καὶ οἶνον ἐπιπίνειν ἄκρητον. καὶ προσιθέναι νίτρου βρυθρόν. καὶ κύμινον. καὶ ῥιπτίνῳ μέλιτι δύσας, σὺν ὀθονίῳ πρόσθες. καὶ ὅταν ᾧ ὕδωρ ἀποῤῥυῇ τῶν μέλανας πεσσοὺς, προσιθέσθω μαλθακτήριον. καὶ τῷ αἰδοῖ σου βυσάσθω. ἰῶν δὲ ᾧ σῶμα μεμύκη,

προσιθέσθω καὶ ὀπὸν συκῆς, μέχρι ἂν ἀναξομωθῇ. ἢν ὕδατι αὐτὰ ἀποπλύνεσθαι. Γέννας δὲ ἀφόδου ῥίζαν σὺν οἴνῳ γλυκεῖ. καὶ πίνειν νῆστιν. καὶ τὴν καύτα σωβιναζέσθω τῷ ἀνδρί. Ἢ ὀκῷ τὰ ἡμερομήνια παύηται, χλωὸς ἢ ἀλώπεκος ἄφοδον σὺν ῥοδίνῳ μύρῳ ῥίζαν. καὶ ἐπὶ αἰδοῖον χρίεσθαι καὶ σωβιναζέσθαι. Ἢν ἕλκεα ᾖ ὁρμιέα, καὶ λῦ φλεγμαίνῃ, χρῶ τῷδε κλυσμῷ. χλωὸς ἔλαιον. καὶ ῥητίνῃ, μέσγε. καὶ διὲς ὕδατι χλιηρῷ, κλύζου. ἢ μέλιτι βούτυρον μίξας, τῆξαι καὶ κλύζου. ἢ ἐχέφρωσιος ξύσας, ὅσσον σκαφίδα μικρὴν, ἢ σμύρνῃ, ἢ μέλιτος ὁμοίως. ταῦτα διεῖναι, σὺν οἴνῳ μέλανι βιώλῃ, καὶ κλύζειν χλιηρῷ. Ἢν ἕλκωσι ἢ φλυκταίνων ἀνάπλεα ἢ σὺν τῇ ὑστεραίῃ ἄκρα τὰ χείλεα. Σαύρια β. ὀς, ἢ πικέρειον, ἢ χύνειον ἄλειφα. καὶ ἀΐνησον. ἢ κόκκον, ἢ ὠοδον κυπρίῳ, ξίψαι ταῦτα πάντα. καὶ ὑποδιαλεῖψαι πλὴν σάρκα. καὶ προσίθεσθαι. Ἢν ἕλκεα γένηται καὶ ἀναξήκῃ. Βοὸς σάρκα. στέαρ ἐπαλείφειν. καὶ πλὴν σάρκα προσιθέναι. καὶ ἐγμλύζειν ὕδατι πρὶν ἢ, ἢ πυρίῳ συκῆς ἀκρὰ ῥίζης. καὶ μετέπειτα καὶ πίους σὺν γλυκεῖ πινέτω.

Ἢν σὺ τοῖσιν αἰδοίοισι τὰ ἕλκεα γένηται. Βόειον στέαρ ἐπαλείφειν καὶ μυρσίνῳ σὺν οἴνῳ κυθεψῶν, διακλύζεσθαι τῷ οἴνῳ, ἢ ἐλαίου φύλλα, ἢ βάτου, ἢ ῥοιῆς, ἢ ὁ ὄινος ἢ πρασίνης. ταῦτα δὲ οὕτως ποιέειν, ἢ πρασίνης φύλλα τῆς δενδρου δηλαδὴ, λεῖα ξίψαι, καὶ πρὸς τὰ αἰδοῖα πιθέναι, ἢ ἀννήθου καρπὸν καὶ σελίνου ξίψαι, ἐπίχριε. Ἢν ἀφθήσῃ τὰ αἰδοῖα πῶς δεῖ ἰᾶσθαι. Σαύρια β. ὀς ὡσεὶ δυὸ παλαιστῶν ὁ μῆκος, πάχος δὲ ὡσεὶ σεσαλαῖος προσιθέσθω μέχρις ἐπωδύνης. πλὴν ἢ νύκτα ἀίρειν. τῇ δ' ὑστεραίῃ πάλιν προσίθεσθαι μέχρι μεσημβρίης. μὴ ἐπιπινέτω οἶνον γλυκὺν μέλιτι ἡδυσμένον ξυμμίσγουσα. Κλύσμα λῦ ἡλκωμένας ἕως ἂν μὴ ῥαγῇ, καὶ λῦ σχολουρίῃ ἐπιλάβῃ. Γρύσου ἀκτῆς καρπὸν. σέσελι. ἄνησον. λιβανωτὸν. σμύρναν. μὴ οἶνον ἴσον τῷ χυλῷ τούτων, μίξαι ταῦτα καὶ ἀναξέσας, ψύχειν, καὶ μερίσας κλύζειν. ἢ μέλι. βάτου ῥοῦν. μέλαν, καὶ κηρὸν ἐπισείσαι καὶ χρῆσθαι. Ἄσπα σὺν αἰδοίῳ ἕλκεα σὺν, καὶ φύεται. Φύλλα ἐλαίης, καὶ βάτου καὶ μυρσίνης, καὶ ῥοιῆς χλυκείης, ξίβειν λεῖα. διὲς δὲ οἴνῳ παλαιῷ, ἐπὶ ταῦτα προσίθεσθαι τῇ νυκτὶ, πρὸς τὰ αἰδοῖα. καὶ ἡμέρας πολλάσειν τούτοισιν. ὅταν δὲ ἡμέρη γένηται, ἐρύσαι. ἀφεψεῖν δὲ μύρτα σὺν οἴνῳ, καὶ διακλύζεσθαι. ἢ χλωὸς ἔλαιον καὶ ῥητίνῃ τῆξαι καὶ κλύσαι. ἢ βούτυρον. καὶ κέδρινον ἔλαιον μέλιτι παραμίσγειν μικρὸν καὶ κλύζειν. ἕλκεα σὺν μέλιτι ἀποξηραίνει. ἀργύρου ἄνθος σὺν οἴνῳ ῥύψαι καὶ κλύζει. ἢ βούτυρον μετὰ μέλιτος κλῦσαι. ἢ ἐχέφρωσιν, καὶ σμύρναν, καὶ μέλι οἴνῳ διϊσάς. οἴνῳ δὲ μέλανι χλιαρῷ, καὶ κλύζειν τῇ ὑστεραίῃ. ἢ χίνα φύλλα ἑψήσας σὺν ὕδατι, τούτῳ μετακλύζειν. Ἄλλο. Βούτυρον. λιβανωτὸς. σμύρνα. ῥητίνη. μυελὸς ἐλάφειος. τούτοισι κλύζειν. ἢ φακὴν ἑψῆν σὺν ὕδατι. μὴ ἀποχύσας ὁ ὕδωρ σὺ τούτῳ κλύζειν. ὅταν δὲ ὕδωρ ἐκ τῆς ὑστεραίης ῥέῃ, μὴ ἕλκεα ᾖ, μὴ σβάκην, χλωὸς στέαρ μὴ ὠὸν διαχρίεσθαι. ἢ ὄϊος στέαρ, ἢ συός. μὴ φακὴν, σὺν οἴνῳ ἑψεῖν. μὴ κεκερημένον ἴσον τῷ ὕδατι τούτῳ κλύζειν. τὰς δὲ σὺν τῷ αἰδοίῳ ἕλκεα σὺ τούτῳ καταπλάσσειν ἐπιπάσσειν δὲ, μάννην. βάτου. πίτυος φλοιόν. καὶ τῷ ὕδατι τούτων νιψάσθω. διαφθόρειον λῦ ἀποθανὸν ὁ ἔμβρυον. χαλβάνης ὅσον ἐλαίην σὺν ἐλαίῃ ἐς ὀθόνιον κέδρινον ἐμβάψασα, προσιθέσθω πρὸς τὸ στόμα τῆς μήτρης. Ἕτερον. Κάλαμον βιώλῃσι. καὶ σικύης σὺ τορίῳ λίνῳ, ῥίψαι σὺν χλωείῳ στέατι. ἐπίδικον δὲ ἦν ὀμφαλὸν καὶ ὁ ἦρυ. καὶ σμικρὸν ἄνω αὐτέου σὺ σάξασα, ἐς αἰεὶν προσιθέσθω πρὸς τὸ στόμα τῆς μήτρης. καὶ ἐκ τούτου ἡσσ' ὀλίγον ἕλκεται. Ἄλλο. Ἐρυθεδανὸν κόψαι, καὶ κέδρου περίσματα. ὕδωρ τε ἐπιχέαι πίθει ἐς πλὴν αἰθρίῃ. εἶτα πρωὶ ὁδὸς πρὸς τὰς ἀλγηδόνας.

Ἄλλο. Σιλφίου ὀκτὼ ὁβολοὺς μίαν, καὶ πράσου χυλὸν ὀκτὼ ὁβολοὺς, παραμίξαι κέδρινον ἔλαιον ἡμισυ κυάθου μικροῦ, ὁδὸς πίειν. Ἄλλο. Ταύρου χολὴν ὅσον ὁβολὸν, ἢ ἡμιοβόλιον ῥίβων σὺν οἴνῳ, ὁδὸς. ἢ σαυτὴ πολλάκις ὧν πάλιν καταπίειν δίδου. Ἄλλο. Καρπίνας πάτας μύνυς πέντε. καὶ λαπάθου καὶ πηγάνου ῥίζαν. καὶ αἴθαλον ἀπὸ τῆς ἵππου ξίψαι ὁμοῦ πάντα, καὶ σώσασθαι σὺ μελικρήτῳ, ὑπαίθριον θέσας, πινέτω νῆστις ἐκ ξίστου. Ἄλλο. Σικύης σὺ τετριώλῳ ῥίψαι λείῳ σὺ κεδρίνῃ πίσσῃ ἐς αἰεὶν σὺ ελίξαι. προσδήσασα πρὸς τὸ πῶρον λίνῳ, προσιθέσθω δὲ ἴσον. τῇ δὲ πῶρου τὸ σκληρὸν, προσεχέτω μικρὸν ἔξω ἐκ τῆς αἰεὶν. ὅταν δὲ αἷμα φανῇ τοι, ἀφελέσθω. Ἄλλο. Ἐλλεβόρου μέλανος λαβὼν ῥιζοβόλον ὅσον ἐξ δακτύλων, περιείλιξον σὺ αἰρίῳ. τὸ δὲ ἄκρον ἔα μέλαν εἶναι. εἶτα προσιθέσθω ἔσω ὅτι μάλιστα. ὅταν δὲ αἷμα χέῃ τὸ ἄκρον, ἀφελέσθω. Ἄλλο. Ἐλλεβόρου μέλανα. καὶ κηρὸν βαρίσαι. καὶ κήνυζαν ξίψαι σὺν ὕδατι, καὶ ποιήσας κάλαμον μαλθακὸν, ὅσον ἑξαδάκτυλον, ξήρανον. μὴ κατειδὲς σκληρὸν γένηται, αἰρίῳ περιελίξασα προσιθέσθω. τῷ δὲ ἄκρῳ κέδρον χρισάτω καὶ ἔσω μέλι. ὅταν δὲ αἷμα φανῇ τοι, ἀφελέσθω. Ἐχβόλιον. Ἢν ἔμβρυον τεθνεὸς σὺδον ἢ ἢ ἀποπλακτον, καθάχειν μὴ ἐλατήριον μικρὸν μίξαι σὺ ὄξει ἀκρήτῳ, καὶ δοῦναι πιεῖν. ἢ κρόμβης ἄπαλος καυλὸς, καταπὶ ἄκρον νεπόπτῳ χριόμενος ἐμβαλέσθω.

ὁ ὃς λευκὸς ἐν τῇσι μητρυδρήσι τῆς γυναικῶν, μᾶλλον γίνεται, ἢ ἐν τῇσι νεωτέρῃσι. ῥόος πυῤῥὸς ἐν ἀμφοτεδρήσι. ῥόος ὀρυθρὸς ἐν τῇσι νεωτεδρήσι. καὶ ῥόος ὀρυθρὸς μὲν γίνεται, ἐκ πυρετῶ. μᾶλλον δὲ, ἐκ θρασμοῦ. γίνεται δὲ καὶ ὑῤ ἀπολήψεως ἐπιμηνίων, ὅταν ἀποκλειοθῇ σὺν ὑῤ ἀπύνης καὶ τὰ ῥέοντα. γίνεται δὲ καὶ ἐκ τόκων καὶ ἐκ πυρετῆ, αἷμα τε ῥέει πάμπολυ. καὶ θρόμβοι ἐκπίπτουσι. καὶ ὀδυνὴ γίνεται τῆ κληῖδων, καὶ τῆ τενόντων. καὶ νάρκη τῶ σώματος. ἀπόψυξίς τε τῆ σκελέων. σὶλοτε δὲ καὶ ἡ ῥὶς ἐκκεῖ ἐς τὸν ὀδόντας, ὣ πολέον ἢ ἀμα ἀπύν. καὶ ἱδρὼς κατακεῖται πουλύς. πρὸς δὲ τούτοις, καρδιασμοί τε γίνονται. καὶ τὰ δελιψύξιες. καὶ πυρετοὶ ἀκρητόχολοι, καὶ κλυσμώδεες. ἡ τῆς αὐτῆς ἡμέρης πολλάκις ῥιγέουσι. καὶ αὖθις ἱδροῦσι. καὶ ἄλλοτε μὲν, ἀπὸ τῆ ἄνω χωρίων τὰ σημεῖα γίνεται σφίσιν. ἄλλοτε δὲ ἀπὸ τῆ κάτω. καὶ ἐς τὸν ξυγκῶνα ὀδυῶσι αἱ ὀξεῖαι ἐμπίπτουσι καὶ ἰσχυραὶ, φοιτέουσι ὥσπερ ὠδῖνες. σὶλοτε δὲ καὶ τρασιουεῖ. καὶ ἡ στόμαχος ἐρεύγεται. καὶ διψᾷ πλέζει. καὶ ἡ γλῶσσα, ῥηχέη. καὶ οἱ δάκτυλοι ξυμπέλονται τῆ ποδῶν, οἱ μεγάλοι. καὶ ἐς τὰς γαστροκνημίας αἰεὶ τῷ μηρῷ ξυμπιτνέει. καὶ τὰς ὀσφύας ἀδιωδυσίαι. καὶ τῆ χειρέων ἀκρασίη. ὁκόταν δὲ τοιαῦτα γίνεται, τότε καὶ τέτανοι φιλέουσι γίνεσθαι, ἀπὸ τῆ κληίδων κατὰ τὰς σφάγας ἐς τὰς γνάθους καὶ πρὸ γλῶσσαν. ἐκ δὲ τῆ τοιουτέων ὀλίγω ὕστερον ὅπισθεν ἀπὸ τῆ τενόντων κατὰ πρὸ ἐκχύσιν ἐς ὀσφύν, καὶ ὧδε ἀπόλλυνται κατὰ βίλω. προλέγειν οὖν δεῖ ἀρχομένων τῆ ῥοῶν, διαιτᾶν τὸν δὲ ἀρχὸν τρόπον. πρῶτα μὲν διδόναι πρὸς τὸν ῥόους φάρμακον πίνειν, τῆ αὖ ἐπιγράφω, οὗ ἂν δοκέῃ δεῖσθαι μάλιστα. διδόναι δὲ καὶ ῥῖς καὶ πράσιος. καὶ ὦ πουλὺ ἀπὸ ἡ αἷμα, διαιτᾶν οὕτω. ὦ μὲν ἀπύρετοι ἔωσι, σιτίοισιν. ὦ δὲ πυρετὸς αἴνωσι, ῥοφήμασιν. ἔστι δὲ τῆ μὲν ῥοφημάτων, τοιάδε ἔπτα δίεστα τὰ. ἔλυμος. φακὴ. ἄλητον ἕφθον. σκτάνιον. χόνδρος κέφθος, ῥοφητός. ζειὰ κέφθος. τῆ δὲ πομάτων, πόλη ἀλφίτου, ἑφθῆ ὕδατι. καὶ τὰ κλύσματα ἀπὸ τῆ ἄρτων κεκομμένα. καὶ ἄλφιτα προκρίνια λεπτὰ βεβρεγμένα ἐν ὕδατι, ἃ καὶ ἐλλείχειν ἀνάλτα. τῆ δὲ σιτίων, ἄρτος ἐξοπτὸς ἐν κοσκίνῳ. ὄψον δὲ λαπτοῦ κρέας. πελικάδος. φάσσης. καὶ ἑφθὰ καὶ ὀπτά. βρίφου τὰ κρέατα ὁπόσον. μηδενὶ πέσσειν πεποιημένον ἐς ὄξος ἐμβάπτων. ἢ παρὰ τὰ ἐν κοσκίνῳ σιτον, ἀλγὸς ἢ βοός. ὠοῦ ἀπὸ λεπτοῦ. ἢ ὁ λέκιθος. τυρὸς ἄναλτος. λαχάνων δὲ, μηδέ τινες γεύεσθαι, μήτε ἑφθῶν, μήτε ὠμῶν. καὶ λουτρῶν ἀπέχεσθαι. καὶ ἐπιδεῖν τῷ χεῖρε, ἐπειὰ ῥεῦμα πωμένω τρέψαντα, καὶ παχὺν ποιήσαντα ὑπὸ τῆ ἀγκώνω, καὶ τῆ γνύω ὑπὸ τῆ γουνάτων. καὶ σικύας ἀείρειν, ἐπὶ μετὰ μαζοὺς ὑπ' αὐτέους. ἄλλοτε μὲν ἐς τὰ δεξιά. ἄλλοτε δὲ ἐς τὰ λαιά. ὦ δὲ διύπνοια γένηται, πρὸς πὶ προσβλησιν τῆς σικύης, ἀφαιρεῖν πὶ σικύω. αἷμα δὲ μὴ ἀπάγειν. προσθέτοισι δὲ χρῆσθαι, οἷσιν ἂν ἐπιγράφω τῆ σταθμῶν τῶ αἵματος προσθετὰ ποιέεν τα τῆσι τοιαύτῃσι. ὦ μὲν πολὺ γένηται ἐκ τῆ ῥόων, ἀπὸ τος πολλοῦ αἵματος, τό, τε χρῶμα ἀφυῶδες. καὶ τὸ πρόσωπον μετάρσιον. καὶ σὺν τοῖσιν ὑποφθάλμοισιν οἰδήματα. καὶ τὰ σκέλεα ἐπήρμενα, καὶ ἡ ὑστέρη ὑγρή. καὶ αἰεὶ ἐξομοῦνται παρὰ λόγον. καὶ τὰ ἀπόνα τε ὑδαρέα, οἷ) ὀρὰ κρεῶν ὠμῶν χυμός. τῆσι τοιαύτῃσι χρὴ, ὅταν ἰσχύῃ, καὶ ἐμέτους ποιέειν καὶ νηστείας. καὶ μετὰ τὸν ἐμέτους, ἄειρον διδόναι. ταύτῃσι συμφέρει ἡ ὀλιγοφαγίη. οἶνος μέλας ἀκρητέστερος. ἁλουσίη, ἢ ψυχρολουσίη. περίπατοι. μονοσιτίη. πᾶσα ἐγκρασίη. ὦ δὲ πρὸς τῶ τε μὴ κατθετέων τε μὴ δὲ ξυμπίπτωσιν αἱ ὑστέραι, μὴ δὲ τῆ ῥεομάτων ἀποπλάσεως τε, ἀποσκεπτόμενον χρὴ ἐς πὶ δυνάμιν τῶ σώματος. καὶ ὦ ἡ δυνατὴ, ἐλλεβορίζειν. ὦ δὲ μὴ, σιακούσαι πὶ κεφαλῶ καθαίρειν. καθήραντα δὲ, τὰ λοιπὰ διαίτη θεραπεύειν ἐν αὐτὸν τρόπον καὶ τοὺς ἀτέκνους. σκεπτέον δὲ χρὴ καὶ τὰς φύσιας τῆ γυναικῶν, καὶ τὰς χρόας, καὶ τὰς ἡλικίας. καὶ τὰς ὥρας, καὶ τὸν τόπους, καὶ τὰ πνεύματα. αἱ μὲν γὰ ψυχραὶ. αἱ δὲ ὑγραὶ καὶ ἐρασθεῖς. αἱ δὲ θερμαὶ μὲν, ξηρότεραι δὲ καὶ στάσιμοί εἰσιν. αἱ μὲν ἂ ὑπόβλυοι, ὑγρότεραί τε ἢ ἐρασθέστεραι. αἱ δὲ μέλαιναι, ξηρότεραί τε καὶ στρυφνότεραι. αἱ δὲ οἴνωποι, μεσηγύ τι ἀμφοῖν ἔχουσι. καὶ ἀμφὶ τῆ ἡλικιῶν ὡσαύτως ξυμβαίνει. αἱ μὲν γὰρ ὑγρότεραι καὶ πολύαιμοι, ὁμοίως ἐπὶ πολύ. αἱ δὲ πρεσβύτεραι, ξηρότεραι καὶ ὀλίγαιμοι. αἱ δὲ μέσται, μεσόν τι ἀμφοῖν ἔχουσιν, ἴσως νεῶ ἐοῦσαι. διὰ δὲ ὀρθῶς ταῦτα διακεχειρίσμενον διαγινώσκειν ἐπάσητε τὰς φύσιας τῆ γυναικῶν. καὶ τὸν καιρούς. καὶ τὰς ἡλικίας. καὶ τὰς ὥρας. καὶ τὸν τόπους. καὶ τὰ πνεύματα. Ἢν ῥόος ἐν τῇσι μήτρῃσιν ἐπένηται, αἷμα ῥέει πολλόν. καὶ θρόμβοι πεπηγότες ἐκπίπτουσι. καὶ ἡ ὀδυνὴ ἴσχει ἐς τὰς ἰξύας, καὶ τὸν κενεῶνας, ἢ πὶ νεφρίτιν γαστρὸς. καὶ σκληρὴ ἔδρη. ἢ θιγγανομένη ἀλγέει. ἢ ῥῖγος, ἢ πυρετὸς ὀξὺς λαμβάνει. καὶ ἀσθενέες ἐλίνεται. ἢ πάντα τὰ πὶ ὦμων καὶ ὠμοπλάτεων ἀλγέει. καὶ θόρυβον ἔχει. καὶ ὀρθυϊκὸν. καὶ τὰ φλέβια σκληρὰ αὐτὰ τὰ πεπονθότα. ἡ δὲ νοῦσος γίνεται μάλιστα ἐκ θρασμῶν γίνεται δὲ καὶ ὁκόταν τὰ ἐπιμήνια μὴ γινόμενα ἀπὸ πολλοῦ χρόνου, ὑπ' ἀπύνης κατὰ ῥέρχῃ. ταύτην ὁκόταν ὧδε ἔχῃ, ὅλωσον ξηρὴν κάψαι, καὶ διασήσας ἐς ὀθόνιον ἐνθεῖναι καὶ προσθέσθαι. καὶ ἐὰν

Opera omnia (texte grec) - page 239 sur 480

πλὴν ναρδίνου καὶ δάφνης φύλλα ἐπιπάσσειν φυλασσόμενος μὴ φείδῃ. ἐπειδὰν δὲ ἡ ῥοῦς ἐπ' ἀγριελαίης φύλλα ἐφήσας σὺν ὄξει ὀξυτάτῳ, διαψάθω τὰ αἰδοῖα· πινέτω δὲ γάλακτος, ἢ ῥοιᾶς πλὴν ὄρυος ῥηλὴν ἐφήσας σὺν ὕδατι ὡς ὀξυτάτῳ, ἀλεψάθω τὰ αἰδοῖα, ὅσον ἡμικοτύλιον· ἢ μύρα τὰ ἀπὸ τοῦ κάτου τὰ ὀριβρὰ ξηραίνεσθαι· καὶ τρίψας λεῖα μετὰ ἀλητοῦ σπαθιστοῦ μέσων ἴσον ἴσῳ, νήσει δίδοναι πίνειν. ἢν δὲ θέλῃς ἰσχυρότερον, πιτύινα ξυμμίξας δύο μοίρας ἀλητοῦ ἐπιβάλλων, πίνειν. καὶ μὴ λαχέτω σιτίοισι δὲ χρήσθω ξηροῖσι· καὶ οἴνῳ μέλανι οἰνώδει. ἢν δὲ οἰδέῃ πεπαυμένου ἤδη τοῦ ῥόου, φαρμακον πίσσει ἡφθαι. μετὰ δὲ τὸ φαρμακον, τοὺς ὑστέρας κλύσει, τῷ ἀπὸ τῶν ὁλωθρων· καὶ μετακλύζειν σφυρίοισιν. ἢν ταῦτα πάθουσα ὑγραίνῃ, θυμιάσθω ἕως ἂν ἐκπερανθῇ ῥόος ὑστερος. ῥέει τοιόνδε οἷον αἷμα νεκροσφαγὲς, καὶ θρόμβια διαλείποντα. ἄλλοτε δὲ καὶ ῥόον ὑστερον ἐκβράσσει· καὶ γαστὴρ καὶ νεφροὶ ἐπαίρεται· καὶ λεπτύνεται· καὶ ὀνήσεται· καὶ σκληρύνει· καὶ ἀλγέει φαινομένη ὡς ἕλκεος· καὶ πῦρ ἔχει· καὶ ῥιγμὸς· ὀδυνᾶται τε ἐς ταῦτα τὰ αἰδοῖα· καὶ ἐπισεισμοῦ· καὶ ἐς ἦνιν κοιλίην· καὶ τὰς ἰξύας· καὶ τένοντα· καὶ κοιλίην· καὶ σπλῆνα· καὶ τὰς ὠμοπλάτας· καὶ ἄλλα πάντα ἀλγέει· καὶ ἀδημονίη· καὶ ὀλιγοψυχίη ἔχει· καὶ ὀχρὸς σχέφεται· καταρχὰς τῆς νόσου τάδε ἐπιλαμβάνει. ἢν δὲ μηκυνθῇ ταῦτα πάντα, ἰδὴ μᾶλλον ἀσθενέει· καὶ δύσπνοος ἢ νοῦσος· καὶ τὰ κῶλα ἐπαίνισται· καὶ οἱ πόδες οἰδέουσιν· ἡ δὲ νοῦσος λάζεται ἐκ τόκου μάλιστα. ἢν τι σὺν αὐτῇ διακινηθῇ μὴ ἴῃ, ἀλλ' ἐνσάπτεται· καὶ ῥιγοῦν ἐμβρυον. ταύτῃ καταρχὰς ἢν ἐπιτυγχάνῃς τὸ πρόπλουν καταπέπλευκε προσθιάκαταν ἡ ὀδύνη. καὶ οὐδένισι λεῖον μαλθακὸν καθεψῶν, οὔδε πέπλουτι ψυχρὸν, ἰδὴ ναρδίνου ἐπιβαλεῖν· καὶ ὕδατι ψυχρῷ καταχεῖν· καὶ πλὴν κλίνης ἀπὸ ποδῶν ὑψηλοτέρην εἶναι· καὶ σορίσαι ὧδε· καὶ τὴν γυναικείων πειρώμενος, ὅτι ἂν μᾶλλον προσίηται, πιπίσκειν. τὸ σελίνου ἢν καθαρὸν φάσγανον· καὶ σῆσαι· καὶ κόψαι· καὶ ὀρύσιμον ὡσαύτως· καὶ μήκωνος καθαρὸν (ἢν δὲ ἀλφίτοισι σήσας· καὶ κνίδης καθαρὸν ὡσαύτως· καὶ τῆς ψύλλης ἀγριελαίης· καὶ κυκλάδα· καὶ πήγανον· καὶ ὀρίγανον· καὶ γλήχωνα σὺν ἀλφίτοισι σήσας, καὶ φορῆσαι· καὶ κρίμνα ἐπ' ἀλφίτων ἀσπρα, φῶξαι, καὶ πύελον καταλέσας· καὶ τυρὸν ἄγειον τοῦ λεῖον τε καὶ ἀσχὸς· καὶ τῆν μὲν ἄλλων ἴσον ἑκάστου μέσγε· ὀρίγανον δὲ καὶ πήγανον, καὶ ψύλλης· καὶ κυκλάδος ἥμισυ, ταῦτα πίνειν νήστιν πρωὶ πρὸ τῆς κυνήσιος. κεραίαν δὲ χρὴ καὶ ἐς χρῆσιν· ἢν δρομέα ἴοι, καὶ κυνέων διδόναι· σὺν μὲν τῷ φαρμάκου μέρος ἕκτον· σὺν δὲ τῷ τυροῦ· σὺν δὲ τῷ ἀλφίτων· ἐς ἑπτὰ δρᾶχμὰ δὲ τοῦ μέλιτος ξυμμίσγοντα πιπίσκειν· καὶ ἄχρι μὲν ἂν ἀρχῆς ἔχηται τῆς νούσου, καὶ ἡ αἱμασυχὴ ἴῃ, καὶ διαλείπων ὀλίγον χρόνον, καὶ ἐδωδὰς ὀξείας ἴσχωσι, ταῦτα χρὴ ποιέειν. ἢν δὲ ἡ αἱμασυχὴ ἔλασσον ᾖ, καὶ διελάσσονος χρόνου, πιπίσκειν ἃ δὴ καὶ πρότερον ὑποχωρέει, ἢ ἄνω· καὶ πυελίζειν τὰ αἰδοῖα ὀλιγροῖσι πυελίσμασιν, ὡς ἂν δοκέῃ ἑκάστοτε καιρὸς εἶναι· καὶ ξειὰς ὁρίξαντα ξυὶ τοῖσι κελύφεσι· καὶ ὀλίνθους ἐρείνους αὐήναντα κάψαι· καὶ σῆσαι· καὶ ἐλαίης φύλλα ὁμοίως ἴσον ἑκάστου καταπλάσαι· καὶ γάλακτι πιπίσκειν ὄϊειον, ἢ ἐφθόν· ἢ ὠμόν· καὶ πρὸς ἀρθρῶσι ἔχον ὁρᾶν, ὡς ἂν καιρὸς δοκέῃ ᾖ· καὶ ἡ νόσος δοκέῃ ὀλιγροὴ εἶναι καὶ θανατώδης. ὀλίγαι δὲ τῆς τοιαύτης νούσου, διαφθείρουσιν· ὁκόταν γυναικὶ αἱμορρόη, ἢ ἀπὸ τῶν ἑρπετῶν, ἢ ἀπὸ τόκου διεφθαρμένη, ἢ ἀπὸ τοῦ πόνου. οἶσι ταῦτα δ' οἷσι τοῦτο τὸ ἰητρῶν, ῥόον εἶναι. ἀπὸ δ' ὕδατος ἑτέρου. τὸ μὴ ἐκ τῶν ἄρθρων ὕδατι ἑτέρου, ἀπὸ τῆς ὀσφύος καὶ ἰσχίου, καὶ λοβοῦ τῷ αἱματικείνου δὲ ἀπὸ ὑστέρεων καὶ κοιλίων φλεγῶν, καθαρὸν αἷμα. ταύτην χρὴ ὑποθυμιᾶν, ξειὰς καταρρίξαντα, ὅσον ἡ μίκτον, ὄξει φυρήσαι ὀλίγῳ, ὅκως μὴ καταπτοῦν ὑγρήνῃς τὰς μήτρας· καὶ τῷ θείου ὁκόσον ἡμιοβόλιον μίξαντα πρὸς τὰς ξειὰς τρίψαντα, καὶ τῷ ὄξει φυρήσας, πλὴν νήκτα πίνει. πρωὶ δὲ τῷ πολλὸν καταχαύσας, ἐπιπιθέναι ζύσματα ἀπὸ ἐλαιηρῶν κοδαμέων· καὶ ἀπὸ τοῦ κακόφου τὴν καφέων ξύμμιξιν καθάρσεων· καὶ τοῦ καρποῦ τῷ ὄφεως. ἀφαιρέειν δὲ, ἢ πολλὸν τὸ πυρός, καὶ καίειν καπνιῶν δὲ μάλιστα. διάφορον δὲ χρὴ ὁπόσον εἶναι καὶ ἀμφιζέεσθαι πλὴν γυναικὸς τοιαύτην ἐκμασιν, ὡς μὴ παραπέσῃ, ἰδὴ δὲ ἢ πῦρ ἐπιπάσασα, ἢ ξυὶ τῷ ὄφεϊ· καὶ τοῦ καρποῦ τοῦ ὄφεως· καὶ σμύρνα δὲ μισγομένη, σφόδρα γὰρ καὶ παύειν τὰ αἰδοῖα ἢ θυμιηθῆναι αἱμάσσεσθαι. ἢν δὲ ἄλις ἔχῃ, δρυσίμου καρπὸν πεφωτισμένον ῥίψαι, καὶ σὺν οἴνῳ διδόναι. Ῥόος πυρρὸς ῥέει, οἷ ὃς ὠοῦ ὑπολεχρίς πολύ τε καὶ λύσιλλον· καὶ φλεγμαίνουσιν αἱ ὑστέραι· καὶ ὀδυνᾶται ἐκ τῆς ὀσφύος καὶ τῶν ἰσχίων· καὶ τὰ ἐπόρχαμενα πολλά· καὶ ἢν μὴ ἀπελλάσῃ τάχιστα, τάχ' ἂν ῥέον τὰ ἄλλα καὶ χρόνος ἐπέλθῃ, τὰ λείποντα σήπει, ὡς οἷόν τε μάλιστα ῥιγέει χαρᾷ, καὶ οἷ ἀπὸ κρεῶν ὀπτῶν, χυμὸς ἐπιῤῥέει. ἅμα δὲ τοιούτοισι, πυρετοὶ ἰσχυροὶ, καὶ ῥῖγος. ἐκ δὲ τοιούτων ῥόων, αἱ μὲν πολλαὶ, ἀπόλλυνται· ὀλίγαι δὲ, διαφθείρουσιν. ἢν μὲν σὺν ἀρχῇ παραλάβῃς, θεραπεύειν ὧδε χρή. ἢν μὲν ἀπύρετοι ἔωσι καὶ ἰσχύωσιν ἐλλεβορίζειν. ὅταν δὲ γένηται διαλιπόντα ἡμέρας ἓξ ἢ τέσσαρας, καθαρὸν πίσσει φάρμακον. μετὰ δὲ τὸ καθαρσιν, διαιτᾶν ὀφείλεις ὧδε· ὅκως τὰ ξύμματα ὑδαρέα ἔσται καὶ λιπαρά, πρωὶ μὲν νήσει δίδοναι τὴν φαρμάκων, ἢ πίνειν ἐπὶ ὄϊνον ἐπιπάσασαν, ὧν ἂν ἐπὶ γράφω, πρὸς ῥόον. μετὰ δὲ τὸ φάρμακον, τῇ ἄλλῃ διαίτῃ θεραπεύειν. τὰς δὲ ὑστέρας, θεραπεύειν ὧδε. ἢν μὲν φλεγμαίνωσι καὶ ξυμμεμύκωσι, πυελίζειν χρή. μαλθακοῖσι τῆσι δὲ πυελίσι, μέχρις οὗ τὸ σῶμα τῶν μητρέων μαλθακὸν γένηται. μετὰ δὲ τὰς πυελίσας, κλύζειν τῶν κλυσμάτων ὁκοίοισιν ἂν δοκέῃ δεῖσθαι. ἢν τε καθαρτικωτέροισιν, ἢν τε μαλθακωτέροισι.

ἀκωτδροισι. μετὰ δὲ τὸν κλυσμοὺς, μαλθακτήρια προστιθέμεν. λῶ δὲ μὴ δύλυτον ἢ σόμα γίνῃ, πυρὸν καὶ μαλθάσσειν προσθέτοισιν, ὧν αὖ ἑτέρωθι γράψω, μέχρις ἂν ἀνάστομωθῇ. λῶ δὲ μὴ πρὸς ταῦτα παύῃ τὰ ῥήματα, κατιέναι πρὸ κεφαλλῶ, ἢ ὅπως διαυτῆν. λῶ μὲν ἄπυρος ἦ, οἴνου γάλα πίνειν. λαχάνοισιν ἐφθοῖσι ἢ ἁμβρόσιοις ἢ ἀγρίοισι, πλὴν σικρόδων, ἢ πράσων, ἢ κράμβης, ἢ ῥαφάνου μακρῆς. θαλασσίων δὲ, ἕκτω τῷ λείω. σικυρπίω. γόγρω. ναρκίσσῳ. ἐγχέλυι. ψήττῃ. κωβίῳ. ἐψεῖν δὲ χρὴ σὺν κρομμύοισι, ἢ κορεάνοισιν. σὺν ἅλμῃ γλυκείῃ ἢ λιπαρῇ, διέφθα. κρεῶν δὲ μάλιστα μὲν σοῦς. διδύτερον δὲ ἀρνοῦ. ἢ ὄϊος ἐφθοῖσι μᾶλλον ἢ ὀπτοῖσι. καὶ τοῖσι ζωμοῖσιν, οἷσιν λευκῶ μελιγρῶ, ἢ ὑσδαρῶ. λουτροῖσιν ἀπὸ τῆς κεφαλῆς, μὴ λίλιω θερμοῖσιν μὴ δὲ πολλοῖσιν. λῶ δὲ πρὸς ταύτην πλὼ διαυτῶν, τῆς μὲν ἑλκώσιος ἢ τῆς φλεγμασίης ἀπαλλάσσωντας, ὑγρὰ δὲ ὦσιν ἀεὶ μήζω, αὐτὶ μὲν λαζῶν ἀλκασίησιν. αὐτὶ δὲ κιρρῶν οἴνων, μέλασιν. αὐτὶ δὲ ὑδαρεστέρων, ἀκρητεστέροισιν. αὐτὶ ὑ ἀλφίτων, ἀρτοισι. αὐτὶ δὲ ἰχθύων, κρέασιν ὀπτοῖσι. ἢ στιτοισι πᾶσι τοῖσι ξηραντικοῖσιν, οἷσι περ ἐδὶ τῆσι διαῤῥοίησι χρεόμεθα. κλυσμῶν ἀπαλλάχθαι πάντων, πλὴν οἴνου ἢ ὑδατος. θυμιᾶσθαι δὲ τοῖσι συπτικοῖσιν. ἄρξιος δὲ ὑ γαστρὶ ἔχειν. ἢν δέ τις νεαρὸς ἦ, ἐμέτους νηστέα. πυκνὰ δὲ ἐμεῖν. καὶ μετέπειτα ὀρεκτίζεσθαι μικρόν. αὔτη ῥόων τὴν δὲ τυγχάνει διαυτα. Ῥόος λευκὸς. ῥέει λευκὸν, ὡς οἴνου οὖρον. καὶ ὑ τῷ προσώπῳ οἰδήματα. ἢ τὰ ὑποφθάλμια οἰδέει ἄμφω. ὑσορωποειδέα τε ἢ οὐ πάνυ δυσειδέα τὰ ὀφθαλμῶν. καὶ ὁ λαμπρὸν ἄπεστι. ἢ γλαμυροὶ οἱ ὀφθαλμοὶ ἢ ἀμβλυώσσοντες. ἢ ὁ χρῶμα ἀφυῶδες, ἢ φλυκταινοειδές. ἢ ἡ γαστὴρ ἐπανοιδέουσα ἢ νεφρή. καὶ ὑ τοῖσι γνάθοισι καὶ τὰ μικρὸν, ὀδυνερὸν τε καὶ σμικρὸν ἢ ὑδαρέα καὶ πονηρά. καὶ ὑ τοῖσι σκέλεσιν οἰδήματα. ἢ ἰῶ πέζης τῷ δακτύλῳ, ἐμπλάσσεται ὥσπερ ὑ σὺν πί. ἢ ὁ σόμα σέλου ἐμπίπλαται. καρδιωγμοί τε ὀνὸ ταν νήστιες ἔωσιν ἢ καὶ ἐμέωσιν ὑδαρέστι ἔξυ. καὶ ἰῶ προέσθαντες πορφυρῇ θάσσον ἄσθμα ἔχει. ἢ πνίξ. ἢ σκελέων ἀπόψυξις. ἢ γαυάκπων ἀκρασίη. ἢ ὑ τῷ σόματι ἄφθαι. ἢ ὑσδρὴ παρὰ λόγον ἀνεσόμω. ἢ ἐμπέπλω κεν ὑ τῷ σόματι ἐαρεῖν ὥσπερ μόλιβδος. καὶ δὲ τὴν μερῶν, διατείνουσιν ὀδυνίαι. καὶ ἀποψύχεται πάντα τὰ κάτω. τὰ ἀρὸ νεφρὸς γαστρὸς ἀρχόμενα, ἄχρι ποδῶν. ἢ τὰ θέναρα ἀρκῶσι. καὶ ἐπιβαίνειν οὐ δυνάμενοι. τὰς τοιαύτας, χαλεπὸν ἀπαλλάσσειν τὴν νουσημάτων. αἵ τε γὰρ ἡλικίαι προβεβήκασιν. οἵ τε κάματοι ξυγκαταγηράσκουσιν, ἢν μή τι εὐτύχημα τὴν αὐτομάτων λύσει γλυόμενον. ταύτησι χρὴ, ἀπαρύσαι, ὅταν πλεονάζῃ, φαρμάκοισιν ἄωτα χολιὼ ξανθιὼ μὴ καθαίρειν ἀλλὰ τὰ οὐρητικὰ ταύτησι ξυμφέρει πινόμενα. ἢ κεφαλῆς καθάρσιες. καὶ ἄλουσίαι. καὶ ὁ λευκὸν ἐπίθυμον πίνειν. ἢ περίπατοι. ἢ πᾶσα ἐγρασίη σὺν τῇ διαίτῃ. ταῦτα ὁρῶσι, ὑγιέες μὲν πάντελῶς οὐ γίνονται, εὐπετέστερα δὲ διάγουσι. Ῥόου λευκοῦ θέραπεία. καθαίρειν λευκὸν ὑπόχλωρον ἢ ὅταν οὐρέῃ δάκνει. ἢ ἀμύσσει. ἢ ἑλκοῖ πλὼ ὑσδρὸν. ἢ πυρετὸς ἔχει ὀξύς. καὶ θόρυβος πολλὸς. δίψα. ἀγρυπνίη. ἢ ἐγκρονες γίνονται. ἢ ὅταν κοπουδέσῃ, ἄσθμα μιν ἔχει. καὶ τὰ γύα λύσιν ται. ταύτην δὲν μὴ κωνα πιπίσκειν λευκὸν, ἢ κυίδης καρπὸν, ἄμεινον καὶ ῥοιῆς γλυκείης ῥίζαν, καὶ φύλλα, καὶ ῥόον, ἢ κισσίδα. ταῦτα σὺν οἴνῳ σχυφῷ διδόναι πιπίσκειν. ἢ ῥοιῆς χυλόν. καὶ ξυμμίσγειν τυρὸν αἰγεῖον. ὑποκάπνιζε δὲ ξειρὰς. ἢ ὁλωθοὺς χειμερινούς. ἢ ἐλαίης πέταλα. καὶ φόρεσο τῆς αὐτῆς. καὶ σικύης λέμματα. ἓν τῶν μερῶν. τὰ δὲ ἄλλα ἴσα, ἢ τὸ ἐψεῖν ἐφεῖν. ἢ ὁ δὲ ἀμυγδάλων. ἢ σησάμου ἐφθήματα. ἢ ἐωρεεῖν, ἢ ὀχεεῖσθαι, ἢ μὴ ἠρεμεῖν. Καταῤῥέεται ὀκοῖον προβάτου οὖρον πολὺ. χροιὴ λευκὴ, ἢ οἰδέει πᾶσα. ἢ σὺ τῆσι κνήμησι πόλφοι αὐίσανται. ἢ ἰῶ ἐπαφῆσι τῷ δακτύλῳ, τῆσι κνήμησι ἢ τοῖσι ποσὶν ἐμπλάσσεται ἐυθροειδέα. ἢ ἰῶ τι φάγῃ, ἐμπίπλαται ἢ φλεγμαίνει. καὶ ἐπειδὰν ὁδοιπορέῃσι ἢ ὄρχιν τι ὀρᾶσι, ἄσθμα μὲν λαμβάνει καὶ πόνος. ἢ ἡ χροιὴ λευκὴ σὶ ὁτε ὑπόχλωρος. ταύτῃ ἰῶ ἰσχύι, καὶ ἰῶ νέῃ ἢ τ' ἄλλα φαίνηται, καταιρχὰς δίλου αὖω φάρμακον καὶ κάτω. ἢ πλὼ κεφαλλῶ καθαιρε, ἢν φλεγματώδης ᾖσι, δι' ὧν φλέγμα καθαίρεται. ἢν δὲ χολώδης, δι' ὧν χολή. ἢ ἢν ὥρη τῦ ἔτεος, ἢ μὴ φύσει ᾖσι πλειονώδης, ἢ ἢν τι τ' ἐρημιόνων, ἢ ὀρρὸν διδόναι, ἀφεψεῖν δὲ ἢ πίνειν ὡς πλεῖστον χρόνον. ἢ ἐς ἐπορὴν οἴνου γλυκέως ὑδαρέα, ἢν δέῃ. σίτου δὲ μὴ ἅπτεσθαι. ἢν δὲ ἀσθενὴς ἦ, ἐσφήματι ὡς ἐλαχίσῳ. καὶ ἁλουτεέτω. ἐπειδὰν δέ σοι καιρὸς δοκέῃ εἶναι, τῆς πόσιος παυέσθω. καὶ μετὰ πλὼ καθαρσιν στιτοισι χρεέσθω. ἀπεχομένη λιπαρῶν, καὶ σρομέων, καὶ γλυκέων, ἢ ἁλμυρῶν. ἢ λαχάνων σρομέων. χρὴ δὲ ἰχθύσι πεζαίοισι. καὶ κρέασι μηλείοισιν ἢ ὀρνιθίοισιν, ἢ λαγῳοῖσιν. ἄρτῳ στιτώλει, ἢ ὀρνιθοτοῖσι. ἢ λαχάνοισιν ἐφθοῖσι χρεέσθω. καὶ ἀγρίοισι φωκτοῖσι, καὶ ἡμβρόσιοισιν ἄτερ σρομέων. καὶ πολυπατείτω πρωὶ, ἢ ἀρὸ τῦ σίτου. ἐπὴν δέ σοι δοκέῃ ταῦτα ποιέοντι ξηροτέρη εἶναι, κλύζειν τὰς ὑσδρὰς τῇ ῥυγί. ῥεῖς δὲ ἢ τέτταρας ἡμβρας διαλιπών, μετέπειτα ξυφοῖσι κλύσαι. ἢ ἐπιχόντα ἢν μὲν ἢ ξηρὴ ἡ συχέα ἄγειν. καὶ ἢν φύσει ἢ χολώδης ἢ φλεγματώδης. λῶ δὲ τῆς διαίτης ἢ τῆς φαρμακοποσίης λεπτυνθεῖσα, ἢν μὲ δυνήται ἀναλαμβάνειν, γάλα πινέτω τεσσαράκοντα ἡμέρας. βόειον, θερμὸν ἀρὸ βοός. πλὼ δέ γε φλεγματώδεα ἄμεινον στιτοισιν ὡς ἐλαχίστοισι χρέεσθαι, ἕως ἂν γαλακτοποτέῃ. ἔσω δὲ μέτρον, ὅσον ἐξ κοτύλας ἀπίναι. ὀρέχεσθαι δὲ ἀρὸ δίψης. καὶ προσθέτω κοτύλην ἑκάστης ἡμέρας, ἕως ἂν ἓξ γένωνται. καὶ τὸ

Opera omnia (texte grec) - page 241 sur 480

ηκιστ' ὀλίγον ὠδὶ ἢ ἔλαττον. ἢ μετὰ πλὼ γαλακτοποσίω, αὐακὴ μιξε σιτίοισιν. ἢ διαίτη. καὶ μετὰ πλὼ τὸ γάλακτος πόσιν, πινέτω πρωὶ νῆστις, ἀδίαντον ξηρήνασ' κοψάτω ἢ διοσήσας δι' ἄκρης, αἰρῆς τὸ τὸ διδόναι σὺν οἴνῳ μέλανι βιβλίει κεκραυσμένῳ. ἰῷ δὲ ὑποσρέφη ἡ νοῦσος, πυριήσει αὐτὴν ὅλην. ἢ αὖθις φαρμάκοισι καθῆραι ηκέτω. καὶ μετὰ τὸ τὸ κλύζειν τοὺς ὑσδραστ. ἰῷ μὲν φύσει ἡ φλεγματώδης, τῷ ηκκῳ τῷ κνησίῳ, ἢ τῇ ῥίζῃ τῆς θαψίης. ἰῷ δὲ χολώδης ἡ, τῆς σκαμμωνίης τῷ ὀπῷ, ἢ κολοκυνθίδι τῇ ἀγρίῃ. ἐμβαλὼν χαρ ἀπὸ αὐτέης καὶ λύσ κοτύλεσ' ὕδατος, ἔφεψεῖν. καὶ ἐπ' ἢ μισυ τουτέω συμμίσγειν μέλι ἢ ἔλαιον ναρκίσσινον ἢ ἄνθινον. ἔσω δὲ τὸ μὲν μέλιτος, τεταρτημόριον κοτύλης. τὸ δὲ ἐλαίε, μέζον ἢ μόλιον τ' μέλιτος. μεταχλύζειν δὲ τῷ μέλιτι ἢ τῷ οἴνῳ ἢ τῷ ἐλαίῳ μούνῳ, ἢ θυμιᾶζ. καὶ ἐπιχεῖν ἡμβρασ' ζεῖσ ἢ τέτταρασ'. ἀδίαντον δὲ πινέτω. καὶ ἰῷ σὺ χαρὶ λάβητε, ὑποσρέφει. ἢ ὑποσρεφομένης τῆς νόσου, ἀπόλλυ). ὁκόταν χρεὰ τὸ δασ' λαμβάνει ἡ νόσος αὕτη, ἢ κατασήπον) αἱ ὑσδραι, ἐκφεύγουσι δὲ πάνυ ὀλίγαι. Ῥόος ἄλλος. καθαίρεται δὲ πρὸ ἰῷ ὠοῦ ὠμοῦ, χλωρὸν ὑπολευκόν. ἢ ἐλκοῖ ἢ αἰδοῖον. καὶ οἰδίσκεται τούς τε πόδας, ἢ τὰς κνήμασ'. ἢ τὸ κοῖλα τ' ὀφθαλμῶν ἐπανοιδέει. ἢ οἰὸφθαλμοὶ ὑγροὶ γλαυκοειδέες. καὶ ἢν καδίζη, ἄσθμα μιν λαμβάνει. ἢ ἀσθενέη γίνε). ἰῷ δὲ φύγη ἡ νόσος φλεγματώδης ἢ. ἢ ἰῷ μὴ καθαρθῇ, πυρετὸς ἐπιγίνεται λαύρως χολῆς κινηθείσης. χρεὰ τὸ δασ' ἢ νόσος αὕτη λαμβάνει μᾶλλον, ἢ νεωτέρας. ὁκόταν ὧδε ἔχη, ἰῷ μὲν ἀνιδρώσι σφόδρα, διδόναι ηκέτω φάρμακον πιεῖν, ὅ, τι φλέγμα ἢ χολὴν ἰᾶται. ἢν ἢ μὴ ἰσχυρῶς οἰδέη, ἢ φλέγμα αὕτην πιέζη, ἄνω λύειν φάρμακον. ἢ ἰῷ μὴ ἢ δυσανασ', ἐλλεβόρῳ καθαιρέσθω. ἢν ἢ μὴ, ὅ, τι χολὴν ἢ φλέγμα ἄγει. μετὰ ἢ τὸ φάρμακον ὀρρὸν ἑφθὸν διδόναι πίνειν ὡς τελείσας ἡμβρασ', ξυὼ ἁλὶ ὀλίτῳ. ἐπιχρέτω δὲ ἡ λύσμον. ἔσω δὲ ἢν δὲ, σίτου μὴ ἅπτεσθω. ῥοφείτω δὲ ὀλίγον ἢ ἐπιπινέτω οἶνον γλυκὺν ἢν χρήζη. ἰῷ δὲ μὴ παρῇ, ὀρρὸν, γάλα τε ὄνειον ἀφεψήσας, ἢ διδόναι πάσασ' ἡμβρασ'. ἔσω δὲ ἢν ταῦτα ποιέειν, ἰῷ μὴ πῦρ ἔχη νύκτωρ. ἰῷ δὲ ἢ φύσει ασθμαινώδης, ἢ πνευματώδης λείφασμος, μήτε ὀρρὸν, μήτε γάλα πινέτω. ἰῷ δὲ μὴ ηκιστα τεκοῖσι καθαίρειν. ἢ ἐπειδὴν σοι δοκέη καιρὸς ἦ. κλύζειν τὰς μήρασ'. πρώτω μὲν τῷ ἀπὸ τῆς φυλλὸς δίσ ἢ ῥίς. μετὰ δὲ τοῦτο, τῷ ὁ ποῦ τῆς σκαμμωνίης. οἶνον δὲ ἐπιχέαι γλυκὺν, ὅσον κοτύλην ἀπίκην. ἢ ἐλαίου τέταρτον μόριον κοτύλης, μάλιστα μὲν ναρκισσίνου. μεταχλύσαι δὲ τῇ ὑσδραίνῃ, οἷσι κοτύλη. ἢ μέλιτι τετάρτῳ κοτύλης. ἢ ῥίτινης ῥίτην μοίραν μέλιτος. ἔλαιον δὲ ἴσον μέλιτι. ἢν δὲ τὰ ἀπὸ τῶ κλυσμῶ ἀποχωρῆσι τὰ ἐν φλεγματώδεα, κλύζειν. ἢ αὖθις ἐπιχέοντα ἡμβρασ' ζεῖσ ἢ τέτταρασ', ἔπειτα ἐκλέγειν τὸ ηκκον δύο πόσιασ'. κλύζειν δὲ τοῖσιν αὐτοῖσιν. ἢ δὲ μὴ παρῇ ηκκος, τῇ ῥίζῃ τῆς θαψίης, πόσιν μίαν. καὶ μετὰ χλύζειν τοῖσιν αὐτοῖσιν. ἐπὴν δὲ καθαρθῇ τὰ ὑποχωρήσαντα πρὸς τουτέοισι τῶ κλυσμῶ. ἢ ἰῷ γένηται τί αἱματῶδες, οἷ) ἀφ' ἕλκεος, μετὰ κλύζειν τοῖσι σφυφνοῖσι. ἢ ἰῷ μετὰ ταῦτα αὐτὴ ὀρθωθεῖσα φῇ, ἐ σῶμα τ' ὑσδρέων σκληρὸν οἱ εἶναι, καὶ ὀδυνὴν ἔχειν, κλύζειν ἐν αὐτὸν τόπον, τῷ ξυῷ ᾧ περεῖα, ἐς ἂν ἀποξηρανθῶσιν αἱ ὑσδραι, ἢ δοκέη ὑγιὴς εἶναι. τὰς δὲ μεταξὺ ἡμβρασ' τ' κλυσμῶν, πινέτω ἀκτῆς ηκρπὸν, ἢ λαπαῶ ἢ λαπάθῳ θρμῷ μὴ πολλῷ. ἢν δὲ μὴ λωφήσι ὁ ῥόος ἀλλ' ὑπολείπηται, ἢ ὑγράζηται αἱ ὑσδραι, θυμιᾶσαι τῷ ξυῷ τῷ σιδίῳ. ἢ ἔπειτα πειρὰ ἐν αὖθρα ἴπω. ἰῷ σὺ χαρὶ ἴσχη, ὑγιὴς γίνεται. αἱ δὲ γεραίτεραι, ὀδυνᾶσθαι ἀνχόβειν, ἀλλ' ἀπόλλυσθαι. ἐσω ἀσθενέης ῥόος λύκος. Ῥέει ὑπόχλωρον οἷ) ὠοῦ. καὶ χλίχρον. καὶ ἢ νοῦσος αὐτέη ἢ νειόβρη. ἢ σκληρὴ γίνεται. ἢ ἰῷ φαύσης. ἀλγέει. καὶ βρύχει. καὶ πῦρ ἔχει. καὶ ὀδυνᾶς ἐ ἐπίσιον. καὶ ἐς τὰ αἰδοῖα. καὶ ἐς πλὼ νειόβρω χασδρα. καὶ ἐς τὰς ἰξύασ'. ἢ λιποθυμέη. ἀλυσμοί τε ἢ τρόμοι. καὶ ἰσχὼς πουλύς. σφυγμοὶ πρὸς χεῖρα φαίνεται. βληχροὶ ἐκλείποντες. ἢ αὐτίκα ὄλλυται. ἰῷ δὲ τρόμη, καὶ ἢ χροιὴ οἰχέπεται ἢ γένηται οἷ) πρὸ κνεῖσι, καὶ ὁ χρὼς τῷ δακτύλῳ πιεζόμενος μαλθάσσεται ἢ ἐμπαλάσσεται, οἷ) πρὸ σὺ σαπῇ. καὶ οἰδέουσιν οἱ πόδες καὶ τὰ σκέλεα. ἢ δὲ νοῦσος γίνεται μάλισα, ἰῷ σὺ αὐτῆσι τὶ διακναισθῇ, ἢ σὺ σαπῇ σὺ τῷ τόκω. αἱ δ' ἀφιλικέσδραι μᾶλλον πάσχουσιν. ὑπάνυ δὲ ἢ τοιαύτη νοῦσος ἔσιν ὀλίθιος. Ἄλλος ῥόος. Καθαίρεται οἷ) ἀπὸ κρεῶν ἐπῶν χυμὸς, καὶ ἕλκοῦται ἐ αἰδοῖον, καὶ ὅπη αὖ ἄλλη τῷ χρὼς ἐπισάξῃ. καὶ ῥίγος. καὶ πῦρ ὀξὺ πυκνὸν μέγα. καὶ φρίκη ὁμοῦ λάζεται. ὀδυνᾶσι δὲ σὺ πᾶσι τοῖσι ῥόοισιν οἷσι. αὐτὴ πᾶσα αἰδοιδίσκεται καὶ ἐ ηκέτω τῷ ὀμφαλοῦ. καὶ τὰ σκέλεα. καὶ ἢ χροιὴ ἰκτεριώδης γίνεται. ὁ δὲ τοιοῦτος ῥόος γίνεται ἀπὸ τῷδε. ἐπειδὴν ἐ αἷμα ὀβαραθῇ ὑπόχλων γένηται, καὶ μὴ καθορθῶ. ὁκόταν ὧδε ἔχη, φάρμακον δεῖ πιεῖν. ἰῷ μὲν ἰσχυρὴ ἢ, ὀβ ἐλλεβόρου. ἢν δὲ ἀσθενὴς, ῥίζαν τε καὶ ἑλατήριον. καὶ ὑσδρῷ χρόνῳ, γάλα αἰγὸς. ἢ ηκέτω φαρμακεύειν, ὅ, τι χολὴν καὶ φλέγμα καθαίρει. κλύζειν δὲ τὰς ὑσδρασ', τῷ ξυῷ τῷ κρομυοῖ. πίνειν δὲ ἐλελισφακον. ὑποχλόν. λίνου σπέρμα. ἐκφόσου σὺ οἴνῳ μέλανι αὐστηρῷ. νήσει δὲ διδόναι πίνειν. ἰῷ δὲ ἑλκωμένον ἢ ἐ αἰδοῖον, μεταχλύζειν τῷ πηκτείῳ.

ἔπειτα

ἔπειτα φάρμακον πίνειν. καὶ ἐπιχρίειν τὰ ἕλκεα πιττίνῳ. σμύρνῃ. ἀργύρου ἄνθεσι. διαιρεῖσθω δὲ, ὕδατι ἀπὸ μυρσίνης καὶ ἐλελισφάκου χλιηρῷ. σπόγοισι δὲ χρήσθω, μήθ' ἁλμυρῇσι, μήτε ὀριμέσιν, ὡς μὴ διακνώδεις ᾖ οὖρον γίνηται. καὶ τὴν θαλασσίων ἐργεσθαι. καὶ κρεῶν βοείων. καὶ ὀΐων. μὴ χοιρείων. τοῖς δὲ ἄλλοισι κρέασι χρέεσθω ἐφθοῖσι. μὴ σιτείσθω ἄρτον μὴ οἶνον διδόσθαι παλαιὸν πινέτω μέλανα. λοῦσθαι δὲ πρῶτα ποιεῖν, καὶ μὴ ὑγιὴς γίνηται, πυελοῦσθαι ὅλου, καὶ φάρμακον δοθῆναι τῇ ὑσδράκῃ ἄνω. ἔπειτα διαλιπὼν ἡμέρας, κάτω. μὴ ἦν μὲν μείνῃ ὁ ἕδρος, μεθ' ἃ τὰ φάρμακα, ἀφεψήσας ὀρόβιον, νέμειν ἐνίοτε ἡμέρης ἡμέρῃ πίνειν. ἐπιθρίνη ἢ ἐρεφίμασιν. οἴνῳ ἢ γλυκεῖ λευκῷ. ἢν δὲ μὴ ἡ ἕδρος, γάλα ὄνου ἐφθὸν πινέτω, ὕδατι πλατερασθὲν ἡμέρας. ἐπιθρίνη δὲ, τοῖσιν αὐτοῖσι χρήσθω. μετέπειτα πινέτω ὕδατι πλατερασθέντα ἡμέρας, γάλα βοὸς θρέμμον. μὴ τῆς ἡμέρης μηδὲν ἐσθιέτω, ὡς ἔπος εἰπεῖν. ἄριστον γὰρ τοῦτο. μὴ γὰρ κοιλαίνεται μὴ ῥέφεται μὴ ἀμβλυώπεται, ἐπὶ τοῦ τοιοῦδε γάλακτος. ἐπιθρίνη δὲ διαπινέτω, κρέασι ὄρνισι ὀπτοῖσι ὀλίγον. μὴ ἄρτον μικρὸν ἐγκρυφίην. ἐπιπίνειν δὲ οἶνον μέλανα παλαιὸν οἰνώδεα. ἐς ἃ ἂν ἡ γάλα πίνῃ, λοῦσθαι πολλά, ἴσα, καὶ ταράσσεσθαι ἡ ὀριμύ. μὴ λοῦσθαι ποιήσασθαι ἐν ἡλίῳ ἢ πυρί, ὑγιὴς γίνεται. ὅσοι δὲ γεραίτεροί εἰσιν εἰς ὅτε ὑποῤῥέφει ἡ νοῦσος, μὴ ἀπόλλωσι. τῆσι δὲ νέῃσιν, οὐ θανατώδης. χρονίη δὲ ἡ ἐπιῤῥοὴ ἔσται ἡ θεραπείη. ἡ δὲ τοιήδε, ῥέει ὕφαιμον, οἷόν περ ἀπὸ κρεῶν ὀπτῶν χυμός. καὶ διακνέει ὡς ἅλμη. καὶ ἐσθίει μὴ ὄψα λοιπὰ τὰ αἰδοῖα. καὶ ἡ ὑσδρὶς αἰμάσσεται ἡμᾶς τὰ πρόσω. καὶ τὸν μηρὸν, καὶ τὰ ἄλλα. ἐπειδὰν ἐπισχῇ ὑδατὶ τὰ ἱμάτια βάπτεται. καὶ διύσσλυται ἐμμένει. μὴ ἡ γαστὴρ ἐπαίρῃ μὴ σκληρὴ γίνεται. καὶ ἀλγέει λοῦσθαι. μὴ θορμὴ ἔχει ἐς τὰ αἰδοῖα, καὶ ἐς πλὴν ἕδρου, μὴ ἐς πλὴν νεφρίου χασδία, μὴ καυσῶδες, καὶ ἰσχία. καὶ ἰξύας, ἄδηκτα μὴ. καὶ ἡ χροιὴ ξέπεται ὡς ἐκπεφώνηκε. λοῦσθαι δὲ ὁ χρόνος μηκυνθῆναι καὶ ἡ νοῦσος παύσασθαι πολὺ μᾶλλον ἐπιλαμβάνει. μὴ τὰ κοῖλα ἐπανίστασθαι. μὴ οἱ πόδες οἰδέουσι. καὶ τὰ σκέλεα ἀπὸ τῆς ἰξύος. ἡ δὲ νέῃς, λάζεσθαι ἐπὴν διαχειμάσῃ τῷ τῆς ἐμέρου, ἢ ἐκφώσῃ σὺν τόκῳ. χρὴ δὲ πυελοῦν, μὴ θυμοῦν μὴ ὑποπίνειν. πάντα ποιεῖν καὶ ἴσχειν ἡ ῥόον. μὴ ὄνειον γάλα καὶ τὰ ἄλλα προσάγειν, καὶ ἐμέειν λοῦν δέειν. λοῦσθαι δὲ ἄπυρος ἢ μὴ βληχρὸς ἔχῃ, ἄμεινον, Ξηρὴ πυρίη. Ὁκόταν ἐς πλὴν κεφαλὴν ζαπῶσιν αἱ ὑσδραὶ, μὴ τόδε λήγειν ὁ πυιγμός. κεφαλὴν βαρύνει. ἄλλησι δὲ ἄλλη πῇ τέκμαρ ἴσχεται. σημήιον δὲ τόδε. τὰς φλέβας τὰς ἐν τῇ ῥινὶ, καὶ τὰ κάτω τοῖσιν ὀφθαλμοῖσιν ἀλγέειν φασὶ. μὴ κῶμα ἴσχειν. καὶ ἀφείζειν ὅταν ῥέῃσιν. ταύτην χρὴ λούειν πολλῷ καὶ θερμῷ. ἢν δὲ μὴ ἐπακούῃ, ψυχρῷ. καὶ ἡ κατὰ κεφαλῆς ὀδύνη τε καὶ μυρσίνῃ ἐπέψων ἐν τῷ ὕδατι, καὶ ψύχων. μὴ ἐσθίειν μύρῳ πλὴν κεφαλὴν χρεέσθω. καὶ ὑποβυμιάσθω τὰ διώδεα. τὰ δὲ ἡμιώδεα, κάτω τοῖς ῥίνασι. μὴ πλὴν κρόμβλου ἐσθιέτω. μὴ ἐν χυλοῖς ἐσφιέτω. λοῦσθαι δὲ πρὸς πλὴν ἡμέρην προσταμένας πιτύσσειν αἱ ὑσδραὶ, καὶ ἀπάστυτος ἴσθι. ὁ ἀὴρ διώμενος ἀλιηθύει καὶ ἐμέει. καὶ ἔστιν ἧσιν αὐτίκα ἐλκυσθεῖσα ἡ πνοὴ χωρέει, καὶ φύσα ἔξεισιν. ἡ μὲν ἐμέει, ἀφρώδεα. ἡ δὲ, παυλαγίνεται. ἧσι δὲ, ἐκ ἀῤῥίσασι τε, πρόσου τὸ ἡμερινὸν, μὴ μίκωνα ζίψαι διὰ ὕδατος κυάθοις ῥισὶ δύσι πίνειν. μὴ ὄξους λευκοῦ ἀκρήτου πόσις κύαθος. ἢ ἀρχυθύου ἡμερινὸν καὶ ἐλελισφάκου ὄξος ξὺν τοῖς εἴδεσιν, ἢ οἶνον. ἀλείφεσθαι ἢ χρὴ ἢ ἄλειφα χλιὸς, κηρωτὴν ἐρεθρυπνεούσην, καὶ πίσσαν ἐν αὐτῷ τῆξαι. καὶ προσθετὰ ποιέειν. ὅταν δὲ ὡς πρὸς τὰ ὑποχόνδρια προσπέσωσιν, πυίγουσιν. ἐπὴν δὲ θάσσον ἢ τοῦ πάθεος καὶ ἐπιλαμβάνει ἔμετος πυρώδης ὀριμὺς, μὴ ῥᾴδιον γίνεται ὀλίγον χρόνον. καὶ ἐς πλὴν κεφαλὴν καὶ ἐς πλὴν ζάχηλον ὀδυνᾶται διαμπερὲς, χλιάσματα προσιέναι ἢν ἄνω πυίγωσιν. κάτω δὲ τοῖς ῥίνασι θυμοῦν τὸ ἡμίσημα ἐκ προσωπωγῆς. ἢν γὰρ ἀθρόως ἴσωσι αἱ ὑσδραὶ, ἐς τὸ ἡμίσω, καὶ ὄχλος γίνεται. δύσημα δὲ ἡμίσω. καὶ πᾶν διδόναι ἢ ἡμισέων. καὶ πλὴν κόνυζαν. ἐπὴν δὲ ἡμίσω ἑλκυσθῶσιν, ὑποθυμιᾶν, τὰ εἰδεχθέα. κάτω δὲ τοῖς ῥίνασι, τὰ διώδεα. ἢν δὲ αἱ ὀδυνᾶσι παύσωσι τε, φάρμακον πόσει ἡμίσω. καὶ μετὰ πτίσσειν γάλα ὄνου, ἢ ὀῤῥὸν, ἢν μὴ καυλιώδης ἢ ἀπὸ χυλίσεως, ἢ λίφαιμος, ἢ ἄχροος. ἢ τὰ ἔσω κοιλίην ἔχῃ, ὀλίγα συλλεγείην ἧσιν ἐθάδες ἀπὸ νεότητος αἱνοῦσι. πλὴν ἢ ἄνω κοιλίην, μὴ κινέειν. ἀμβλυώσσουσι γὰρ ἡ ἀμφὶ πλὴν φάρυγα ὄχλοι, καὶ τἄλλα. διδόναι δὲ πτισάνης χυλὸν. ἢν σφόδρα δὲ καὶ δύσεμος ἢ μὴ ἐμέσῃ. κλυσμὸς ἢ ἄειστος, ὁ ὀλίγα ἁρμύσας. προσθετὸν, ἀπὸ ὀλίγα καυθαλείδων. ἢν προσώσιν αἱ ὑσδραὶ πρὸς τὰ ὑποχόνδρια, πυίγεται ὡς κάτω ἐλλεβόρου. καὶ ὀρθόπνους γίνεται. μὴ ἡμερησίωγμοὶ σπαναροὶ. αἱ δὲ καὶ ἐμέουσιν ἐνίοτε, σίελον ὀξύν. καὶ ἀπὸ στόματος ὕδατος ἐμπίπλησιν. καὶ τὰ σκέλεα ἀποψύχονται. αἱ τοιαῦται ἧσιν μὴ ταχὺ ἀῤῥίσωσιν ἀπὸ τῶν ὑποχονδρίων, ἀΐκυδοι γίνονται. καὶ τὰ ἀμφὶ πλὴν κεφαλὴν, καὶ πλὴν γλώσσαν νάρκη ἔχει. πρὸς μὲν τὰς ὑσδρὰς, προσθεῖναι εἰρίον πρὸς ἡν αὐλόν, ὡς ὅτι μάλιστα τῷ πόρου τοδιελίξασα βάψαι, ἢ λευκῷ ἢ αἰγυπτίῳ, ἢ μυρσίνῃ, ἢ βακχαρίδι ἢ ἀμυρκίνῳ. ἐς δὲ τοὺς ῥίνας, τῷ φαρμάκου, τῷ μέλανος, τῷ τῆς κεφαλῆς λαβόντα τῇ μίλτῳ ἐμπλάσαι. ἢν δὲ μὴ ἢ τοῦτο, τῷ ὀπῷ διαλείφαι τοὺς ῥίνας. ἢ πόρον ἔξω βάψαι, καὶ καθῆραι. διαλείφαι δὲ τοὺς ῥίνας ἢ τῷ πταρμικοῦ προσθεῖναι. ὅταν δὲ κλυσθῇ ἡ στόμαχος, καὶ ἡ σαμψίλη, δοῦναι πιεῖν τῷ ἡμισέος ἐν οἴνῳ. τοὺς δὲ ῥίνας διαλείφαι ἔλαιον φάκης. ἡ δὲ εἰρίον ἐὰν προσκεῖσθαι, μέχρις οὗ ἡμέρη στέωσιν. ὅταν δὲ παύσωνται, ἀφελέσθαι χρή. ἢν δὲ ἀφαιρεθῶντος αὖθις ἀναχωρήσωσι, ἡ

εἰρέειν αὐθις προσθεῖναι ἐν αὐτὸν τρόπον. Ἐσω δὲ τὰς ῥίνας θυμιῶ, κόρια μέλανα αἰγὸς, ἢ ἐλάφου, καὶ σὺς ἐπιπόδων ὠδὶ καταλίω θρμιῶ, ὅκως μάλιστα θυμιήσεται. καὶ εἰρυσάτω πλὴν ὀλιγιλὼ ἄνω ὀλίγῳ τῆν ῥίνων, ὡς ἂν δυνήσεται μάλιστα θυμιῶ. φώκης ἔλαιον ἐσω ὅσσακον ἐπιπθοῦντα, ἄνθρακας καταλυφαι. καὶ πλὴν κεφαλιὼ ὑπορίχειν, ὡς μάλιστα ἡ ὀσμὴ ἐστι. καὶ ἐπισάζειν τῆ λίπιος. καὶ ἄνω ἑλκέτω πλὴν ὀλιγιλώ. ἢν δὲ σῶμα ξυμμεμικέναι. λιὼ ἄνω προσωπίπωσι, ταῦτα χρὴ ποιέειν. Ἢν δὲ μὴ ῥαι πρὸς τὸ ὑπαρ ἰαπῶσιν, ἄφωνος ἡ γυνὴ ὀβαπίνης γίνεται. καὶ ὀδόντας ξωυβρήεισα. καὶ ἡ χροιὴ πελιδνὴ γίνεται. ὀβαπίνης δὲ ταῦτα ποιέει, ὑγιὴς ἐοῦσα. γίνεται δὲ μάλιστα, παρθενίοισι παλαιῆσι, καὶ χήρῃσιν ὁκῶσι καὶ τοκίεσαι χρόνου σι. γίνεται δὲ μάλιστα τῆσιν ἀφόροισι πάμπαν καὶ σκίρησιν αἳ ἐκ τῆν πόκων εἰσὶν. οὐ γὰρ γίνεται ἡ λοχείη κάθαρσις. καὶ οὐκ ἀναισθήσκεται ἡ ὑσδύη. οὐ δὲ μαλθάσσεται. οὐ δὲ ἐμέουσιν. ὅταν ὧδε ἔχη, τῇ χειρὶ ἁπώσασθαι ἀπὸ τοῦ ἤπατος παρηγορικῶς ἐν οἰσὶν ἐς τὸ κάτω, καὶ ἀποθῆσαι ταινίη τὸ ὑποχόνδρια, καὶ τὸ σῶμα διανίγειν. οἶνον δὲ ὡς ὐδωδέστατον κεκερασμένον ἐγχέειν, ὅτε χρὴ καὶ προσέχειν πρὸς τὰς ῥίνας τὰ κάτω λιμακα καὶ ὑποθυμιῶ. πρὸς δὲ τὰς ὑσδύας, τὰ ὐδωδέστατα καὶ ὅσσα θυμητά. καὶ ἐπὴν ἴῃσι, φαρμακον πίσαι κάτω χρή. λιὼ μὲν χολώδης ἢ, ὅ, τι χολιὼ καθαίρει. λιὼ δὲ φλεγματώδης, ὅ, τι φλέγμα. κάτω τα πίσσειν γάλα ὄνου ἔφθον. καὶ τὰς ὑσδύας πυριῆσαι ὐδωδέσι. καὶ προσίεσθαι τῷ ξυὶ τῇ ζουπρήσει. τῇ δὲ ὑσδύαι, νέπωπον. διαλιπὼν δὲ πάλιν ἡμέρας δύο, κλύσαι τὰς ὑσδύας ὐδωδέσιν. ἔπειτα διαλιπὼν μέλι ἡμέρας, θυμιᾶσθαι τοῖσιν αὐτοῖσιν. ταῦτα ποιέειν πλὴν χήρῃ. αἶρσον δὲ ἐν γαστρὶ ἔχειν. πλὴν δὲ παρθένον, πείθειν ξωυτὴν κεῖν αὐτοῖ. πρὸς δὲ τὰς ῥίνας, ἀείρειν, μὴ δὲ τὸ φάρμακον πίνειν νήσει τὸν κάτερα. καὶ κάνυζαν δὲ ἐν οἴνῳ ὡς ὐδωδέστατον πίνειν ἐς ἕπτασιν ἡμέρας. καὶ πλὴν κεφαλιὼ μὴ ἀλείφεσθαι ὐδώδεϊ. μὴ δ' ὀσφραίνεσθαι τινὶ τῶν ὐδωδέων. Ἢν δὲ αἱ μῆραι φλεγμήνωσι παρὰ τὸ πλευρὸν, λιὼ ψαύσης σκληρὸν φαίνεται. καὶ ὅταν προσπέσωσι τὰ ὑποχόνδρια, πυίγουσι. καὶ ἐρέει φλέγμα ὀξύ. καὶ τοὺς ὀδόντας αἱμωδέειν ποιέει. ἐπειδὴν ἐμέσῃ, ῥᾷον ἔχειν δοκέει. ὅταν δὲ κάτω ἐρμήσωσιν, ἀφίσαν ται ἀπὸ τῆς γαστρὸς, ἄλλοτε ἄλλη. μάλιστα δὲ ἐς τὸν κανεῶνα. ἔστι ὅτε ἐμπίπτουσι, καὶ ἐς πλὴν κύστιν, καὶ στραγγουρίη ἐπιλαμβάνει. καὶ ἐς πλὴν ἔδρην, καὶ δοκέει ἀποπατεῖν. καὶ τὰ ἐπιμήνια προόδους ἡ ὑσδὺς τῶν μεμαθηκότος γίνεται. ἢ οὐκ ἐπιφαίνεται παντὶ τῷ αὐτῷ. ταύτης τῆς νούσου. λιὼ τὰ ἄνω πίνεσι, χλιάσματα προστιθέναι, καὶ ὑποθυμιῶ τὰ κάτω λιμακα πρὸς τὰς ῥίνας. πρὸς δὲ τὰς ὑσδύας, τὰ ὐδωδέα. καὶ πίνειν κάνυζαν πλὴν θηλείλιω. καὶ κάτω ἐρᾶ ἐν ὄινῳ νήσιν. ἐπὴν δὲ τῇ φύσει καθίσεσι θυμιῶσι ἤρεμέει. πινέτω δὲ διουρητικά. ταῦτα ποιέειν, ἕως ἂν ἀποδυῶσι ἔχωσιν. ἐπὴν δὲ παύσωνται πυριήσας ὅλιω. ἔπειτα πίσσει φάρμακον κάτω, λιὼ μὲν χολώδης ἢ, ὅ, τι χολιὼ καθαίρει. λιὼ δὲ φλεγματώδης, ὅ, τι φλέγμα ἄγει. καὶ πίπτουσιν γάλα ὄνειον, ἢ ἀρρὲν αἶγειον ἐφεψῶν. ἢν δὲ καταλιώδης ἢ, πίπτουσιν ἐν γάλα. μὴ δὲ ἐν ἀρρέν. καὶ ἐν τοῖσι καθαρμοῖσι, σιτίοισι χρέεσθαι μαλθακοῖσι καὶ ὑποχωρητικοῖσιν. ἐχέτω δὲ ἀμείνους κρεῶν. καὶ πυριῆν τὰς ὑσδύας, ἢ καθαίρειν προσθετοῖσι. μὴ κλύζειν αὐτὰς. μὴ ὑπόθυμος ἐόντα, πειρᾶν ἐν ἀνθρακιῆ τοῦ. λύσις δὲ τῆς νόσου ἐστὶν λάβη ἐν γαστρί. Ἢν δὲ μὴ ῥαι πρὸς τὰς πλευρὰς προσπέσωσιν, ἐνέχειν. μὴ ὀδυνᾶν ἐπὶ τὸ πλευρὸν καὶ προσίσασθαι σκληρὴ ὡς σφαῖρα. καὶ ἀπομένη πονέει, ὡς ἀπὸ ἕλκεος. καὶ καταφθίνει. καὶ δοκέει οἱ πλευρίτιδι μοιρίη εἶναι, καὶ ἐρύετο. καὶ κυφὴ γίνεται. καὶ τὰ ἐπιμήνια οὐ φαίνεται. εἰσὶν δὲ καὶ ἀπόλλωται προφανέντα. τότε δὲ γενόμενα ἀσθενέα καὶ ὀλίγα καὶ ὠδύνα. καὶ ἡ γυνὴ οὐ γίνεται τούτου τοῦ χρόνου. ὅταν ὧδε ἔχη, φάρμακον χρὴ πίσσει κάτω ἐλατήριον. καὶ λούειν πολλῷ θρμιῶ. καὶ τὴν χλιασμάτων ἃ ἂν προσδέχηται, προσίσχειν καὶ προστιθέναι ὑφ' ὧν καθαίρεται τὸ αἷμα. μὴ λίτον σῶρμα, φῶσαι. κάλαι. μὴ σήσαμα, μὴ μήκων ὁλυκὴς, ὠφελέουσι. μὴ ὁ λελισφακὸς ζωὸν ἀλφίτοισι λεπτοῖσι. μὴ τυρὸν αἶγειον, ἐπιξύσας πλὴν ἄλμιλω. ταῦτα μίσγε. μίαν μοῖραν πυρῶν, μὴ τῶν ἀνάλτων ἀλφίτων μοῖραν. μὴ νήσει πίνειν σίδια, οἰνόμελι ὅταν ᾖ ἐσωβρίσῃ ἡ κυκεῶνα παχύνῃ, μέλι ἐπιχέων, σίδιον πιεῖν. καὶ τὴν ποτημάτων, ἃ λέγεται πρόσθεν πίσσειν. καὶ πυριῆν πυκνά. καὶ τῷ θρμιῷ καταπυρωῦν. καὶ τῇ κυρωτῇ ἡσύχως, καὶ μαλθακῶς, καὶ ὁμαλῶς ἀποθέειν ἀπὸ τοῦ πλευροῦ τοὺς μήρους. καὶ ἀναλεῖν τῷ πλευρῷ ταινίῃ πλατείῃ. καὶ γαλακτοποτέειν βόειον γάλα ὡς πλεῖστον, ὐδὶ ἡμέρας τεσσαράκοντα. σιτίοισι δὲ χρῆσθαι, ὡς μαλθακωτάτοισιν. ἡ δὲ νοῦσος, σωβρχὴ τε καὶ θανατώδης. μὴ ὀλίγαι φεύγουσιν ὧδε μελεδωνόμεναι. Ἢν δὲ ἐν τῇ ὀσφῦι αἱ ὑσδύαι ἐώσιν, ἢ ἐν τῷ κανεῶνι, καὶ ἡ πνεῦμα μετεώρισιν. καὶ πνίγας ἔχη. καὶ ἀσθμά μὲν λάζηται, πυκνὸν καὶ οὐκ ἐθέλει κινέεσθαι. ζίφας θᾶσσον, ἢ ἄσφαλτον, ἢ κάνειον, ἢ σμύρναν, μέλι ἐφθὸν πειρασάμενος, ποιέειν δὲ γάλα νεν μακρήν. παχείλω. καὶ ἐνστιθέναι ἐς πλὴν ἔδρην. Ἢν δὲ μὴ ῥαι ἐλέωσι σφέας ἐς τὸ μεσηγὺ τῆν ἰξύων ὁδὸν ἔχει, καὶ πλὴν νεφρὸν χαδρὰ, καὶ τὰ σκέλεα ἐρύεται. καὶ τὰς κοχώνας ἀλγέει. μὴ ὅκὰταν ἀποπατήσῃ, ὁδυναίη ἔχουσιν ὀξείαι. καὶ ὁ ἀπόπατος προσορᾶται ὥσπερ βίης σμικρός. μὴ ἢν οὖρον ζύζεται, καὶ ὀλιγοψυχίη λαμβάνει. ὅκὰταν ὧδε ἔχη, χρὴ προσδῆσαι τῇ κύστει αὐλίσκον. καὶ ἐγκλύζειν

καὶ ἐγκλύζειν ἔλαιον θερμὸν ἐς τὰς ὑδρόας. καὶ πυρεῖν, ἢ λοῦσαι πολλῷ, καὶ θερμῷ ὕδατι. καὶ ἐς ἔλαιον καὶ ἐς ὕδωρ καθίζειν. ὑποθυμίην δὲ τὰ αἰδοῖα, καὶ κωδεία. τὰ δὲ τὰς ῥῖνας, βώδεα. ἐπὴν δὲ ἡ ὀδυνὴ παύσηται, φάρμακον διδόναι αὖω. πλὴν δὲ καθ' ὅτω κοιλίῃ, ἃ χρὴ παράσειν. ἐπὴν δὲ αἱ ὑδρόαι καταστέωσι, φάρμακον πίσσει καθ' ὅτω, γάλα ὄνα, ἢν μὴ σπλην ᾖ ὑγιής. ἔπειτα πυρεῖν σαι, καὶ καταιονᾶν τὰς ὑδρόας, ἐν ξυῒ τῇ διάφορα προσιθεὶς, προσαφελὲν καθαρτήριον. ὁ μὲν δὴ ξηρὸς τρόπος τῆς θεραπείης τοῖσι ἀρρώστοισι, παρὰ ἐν ἀσφαλὲς τῷ. καὶ ἢν σὺ χαίρῃ ἰσχνὸς, ὑγιὴς γίνεται. ἄτοκοι δὲ πολλαὶ καὶ πηραὶ τὰ σκέλεα πολλάκις γίνονται. ὁκόσῃσι δὲ τὸ σῶμα κλίνεται ἐπὶ τὸ ἰσχίον, καὶ προσπίπτει τῷ ἰσχίῳ, γίνεται γὰρ καὶ τοιοῦτον διακωλύοντα πλὴ ὑδρόης καθαίρεσθαι, μὴ πλὴ γονὴν δέχεσθαι, καὶ μὴ πεσδοποιέειν. ταύτην πυρεῖν χρὴ, τοῖσιν βώδεσι. καὶ μετὰ πλὴ πυρεῖν παράσασθαι μὲν τῷ δακτύλῳ, ἀποσπᾶσαι ἀπὸ τοῦ ἰσχίου. καθίεται δὲ βωμὸν τοῖσι ἐλαιηδέσι τε καὶ τῷ μολίβδῳ. οὐ γὰρ βιήσεται θεὸς ὡς ἔρηται. ὅταν δὲ καταὶ φύσιν ἢ καὶ ἀνέσιμον μοῦσαι γίνονται, προσθέτοισι μαλθακοῖσι καθαίρειν, καὶ τἄλλα προσοικότως ποιέειν. ὁκόσῃσιν ὑδρόαι προσίπτουσι πρὸς τὸ ἰσχίον, ἢν μὴ ταχέως ἀφιστέωνται, καὶ πάλιν ἐς χώρην καθιστέωνται, προσυπάγονται πρὸς τῷ ἰσχίῳ. αἴτιον δὲ τὸ σῶμα ἀπεστράφθαι, καὶ ἀνωτρόπῳ ἰσχεσθαι. ὅταν δ' ἀποστραφῇ, ξυμμύσσει. ἐκ δὲ τοῦ ἀπεστράφθαι τε καὶ ξυμμύσσει, σκληρὸν γενέσθαι. καὶ ξυμμύειν καὶ πεπιεσμένον τὸ σῶμα τὴν ὑδρόην εἶναι. ἀποκλειόμενον δὲ ἐπανακάμπτειν τὰ ἐπιμήνια ἐς τοὺς μαζοὺς, καὶ γεγνόμενος σκληρούς ποιέει. καὶ ἢ γαστὴρ ἢ νεφρὸς ἐπήρτηται. καὶ δοκέουσιν αἱ ἄπειροι, σὺν γαστρὶ ἔχειν. πάσχουσι γὰρ τὰ τοιαῦτα, οἷα περ αἱ κύουσαι, μέχρι μηνῶν ἑπτά, ἢ ὀκτώ. ἤτε κοιλίη ἐπιδιδοῖ καθ' ὅτω λόγον τοῦ χρόνου. καὶ τὰς σάρκας ἐπαίρεται. ἢ γαστὴρ δοκέει ἐπίνειν. ὁκόταν δὲ οὗτος ὁ χρόνος ὑπερβάσῃ, εἴτε πτεροὶ σωιχναίνονται, καὶ ἐλάσσους γίνονται. ἢ κοιλίη, ἐς ὃ ἂν ἐπισχεῖ. καὶ ἡ γαστὴρ ἀποδέδρηκεν ἀδηλεῖ. καὶ ἡ κοιλίη ἐς ἐκεῖνον τὸν χρόνον οἷ ὡς ἐδόκεε πίκτειν ἐπειδὴ ἐλθῃ, ἀποδέδρηκέ τε, ἢ ξυμπίπτει. τοιοῦτον δὲ γινόμενον, αἱ ὑδρόαι ἰχυρῶς ἐς ὀλίγον χρόνον σωθρόχρονται. καὶ ἡ σῶμα αὐτέων ὀζῦδρεῖν οὐκ οἷόν τε. οὕτω πάντα ξυνειρύσαν ταί τε καὶ ξυναναίνονται. καὶ ἐν τοῖσι πτεροῖσι, φυμάτια γίνονται σκληρά. τὰ μὲν μέζω, τὰ δὲ ἐλάσσω. ταῦτα δὲ οὐ γίνονται ἐμπυα, ἀλλ' αἰεὶ σκληρότερα γίνονται. ἔστι δ' αὐτέων φύσονται, ἡμερίνοι καὶ κρυπτοί. μελλόντων δὲ ἡμερίνων ἔσεσθαι, πρότερον τὰ σώματα ἐξανθρακίνονται. καὶ ὅ, τι ἂν φάτνωσι, πάντα δοκέουσι πεπρηκέναι. ἢ λὼ τὶς τοιοῦτο δῶ, ἀναίνονται λαβεῖν. καὶ ἐκτείνασθαι δοκέουσι. παραφέρονται δὲ τῇ γνώμῃ. καὶ ὀφθαλμοὶ σκληροί. καὶ βλέπουσιν οὐκ ὀξέα. καὶ ἐκ τῆς πτέρνης ἐς τοὺς σφυρούς, ὀδὼ αἱ διαΐσσουσι, καὶ ἐς τοὺς ὠμοπλάτας. καὶ διψαίχει. καὶ αἱ θηλαὶ καταφαλέαι. ἢ αὐτέων πᾶν τὸ σῶμα λεπτόμισμάν ἐστι. καὶ αἱ ῥῖνες ξηραί τε καὶ ἐμπεπλασμέναι εἰσὶν οὐκ ἀειρόμενον πνεῦμα μυκτῆρες. ἢ οὐκ ὀδμῶν τι οὐδὲν. καὶ σὺ τοῖσι οὔασι, πόνος μὲν οὐκ ἐπίνει. πῶρος δὲ οἵ τε. ὁκόταν οὖν ἐς τόσον προΐωσι τοῦ χρόνου, οὐ διὰ ταῦτα ὑγιέες γίνεσθαι, ἀλλ' ἀπόλλυται ἐκ τούτων τὴν νοῦσον. λὼ δὲ πρότερον ἢ ἐς τόσον ἀφίκεσθαι θεραπεύθῃ ἢ λυθῇ τὰ ἐπιμήνια, ὑγιὴς γίνεται. θεραπεύειν δὲ τὰς τοιάσδε ὧδε χρή. πρῶτον μὲν ἀπὸ τῶν λὼ ἔτι ἰχυρὴν ἐοῦσαν λαμβάνης, ἀποσκεψάμενος ἐς ἄλλο σῶμα φαρμακεύειν, ὁκοίης αὖ τινος δοκέει δεῖσθαι καθαρσιος. ὁκόταν δὲ καθαρσιος ἢ σῶμα φύσιν ἰόντα ἐς πλὴν τῆς ὑδρόης θεραπείλω. ἢν δὲ μηδὲν δοκέῃ ἢ παῖς σῶμα κινητέον εἶναι, μὴ δὲ αἱ προσφάσιες αὐτοῦθεν ὁρμᾶσθαι, ἀλλ' αἱ ὑδρόαι ἐφ' ἑωυτῆς ἢ νοῦσημα ἔχωσι, τῆς θεραπείης διαρχέσθω ὧδε. πυρεῖν πρῶτον τὰς ὑδρόας, ὧδε. χύτρινον ὅσον δύο ἑκταίας χωρέοντα, καινὸν ἐπιθεῖναι καὶ ξυναρτῆσαι, ὅκως παραπνεύσηται μηδέν. ἔπειτα δὲ κρᾶναι τῷ καινίῳ ἢν πυθμένα, καὶ ποιῆσαι ὀπήν. ἐς δὲ πλὴν ὀπὴν, σίθεναι καλάμην, μῆκος ὅσον πηχαῖον. σιαρμόσαι δὲ χρὴ ἢν καλαμον τῷ καινίῳ καλῶς, ὅκως μὴ παραπνεύσηται μηδὲ μιῶς. ὁκόταν δὲ ταῦτα σκευάσῃς, ἐπίθες ἢ καινίον, ἐν ᾗ ἢν χύτρινον τοιοῦτον ἐπιπλάσας πηλῷ. ὅταν δὲ ταῦτα ποιήσῃς, βάθρον ὄρυξον, ὅσον δύο σφόδρα βάθος. μῆκος, δὲ ὅσον χωρέειν τὸ χύτρινον. ἔπειτα χρὴ ἐγκαίειν ξύλοις, ἕως ἢν βάθρον διάπυρον ποιήσῃς. ὅταν δὲ διάπυρος γένῃ, ὀξελεῖν χρὴ τὰ ξύλα. καὶ τὸ ἀνθράκων οἱ δὴ ἀσφόδελοι τοιοῦτοι ἔσονται καὶ διάπυροι. πλὴν δὲ τοσοῦτον καὶ πλὴν μασελίλνη, ἐν τῷ βάθρῳ καταλιπεῖν. ὁκόταν δὲ ὁ χύτρινος ζέσῃ, καὶ ἢ ἀτμὶς ἐπανέῃ. λὼ μὲν ἢ λίνη θερμὴ ἢ πυκνὴ, ἐπισχεῖν. εἰ δὲ μὴ, καθίζειν ἐπὶ τὸ ἄκρον τοῦ καλάμου, καὶ σίθεσθαι ἐς τὸν σῶμα χοῦν. ἔπειτα πυρεῖν σαι. λὼ δὲ ψυχὴ, ἀνθρακιὰς διαπύρους παραβάλλειν, φυλασσόμενος, ἵνα μὴ ὀξέων τοιήσῃς πλὴ πυρεῖν. ἢν δὲ παραβαλλομένων τὸ ἀνθράκων ὀξεῖα γένηται ἢ πυρὶ μᾶλλον τοῦ δέοντος, ἀφαιρέειν τὴν ἀνθράκων. πλὴ δὲ πυρεῖν χρὴ καταστυφέζειν σὺ δυνάμιν, ὅκου ἀνέμος μὴ προσπίπτῃ, μὴ δὲ πρὸς ψύξιν. ἀμφιχεναλύφθαι δὲ χρὴ, ἀμφὶ σμασιν. ἐς δὲ ἢν χύτρινον χρὴ, βάλλειν σκόροδα τ' αὖων. καὶ πλείονα μὲν καταθρύπτειν τὴν καταλελαυμένων. καὶ ὕδωρ ἐπιχέαι, ὡς τε αὐτὰ καταβρέξειν ταῦτα. καὶ ὑπερέχειν ἢ ὕδωρ τουτέων, ὅσον δακτύλους. καὶ ἐπιχεῖν φῶκης ἔλαιον. καὶ οὕτως θερμαίνειν. πυρεῖν δὲ χρὴ, πολλῷ χρόνον. μετὰ δὲ πλὴ πυρεῖν, λὼ ἢ ἄλλως πη, λουσάσθω. ἢ μὲν δὴ ὅλον σῶμα πρὸς ἡδονὴν λὼ. πλὴ δὲ ὀσφῦν καὶ τὰ καταπρὸ τοῦ ὀμφαλοῦ, πολλὸν. λειπτέον δὲ δοκῶ μοι μάζαν,

αὖτοι, μὴ σκόροδα ἐφιέναι. τῇ δὲ ὑδρωπικῇ μὲν διαλελυμένῃ ἢ πρὸς πλὼ πυρέσσειν, διαλιπεῖν πλὼ ἡμέρῃ ταύτην. μὲν δὲ μὴ, πυριᾶν ὀπίσω. πυριῶσι δὲ μὲν θυμὸν τοῦ σκέπασθαι χελιδόνι φαῦσαι τὸ σώματος, μὲν ἢ πυρέσσειν αὐτὴν φύσις ἐμπεπλᾶ τοὺς ὑδρωπικούς. ἐμπεπλάμεναι δὲ φύσις τὸ σῶμα ἐκ τοῦ λίπα ἀπεσφάφειαι, μὴ προσπεπτωκέναι πρὸς τῷ ἰσχίῳ, ὡς ὀρθὸν μᾶλλον καθεσθῆσι, καὶ ἀναστομοῦσθαι. ὡς οὖν τοιαύτης ἐούσης τῆς πυρέξεως, μὴ ταῦτα ποιέειν θυμαμένῃς, ὅπως πυριᾶν δεῖ. ὅταν δὲ πυρέξῃς, ἐμβάλλειν χρὴ τὴν σκεφάδνην, μὴ τῆς φάκης τ' ἐλαίου ἐπιχέειν. σφρᾶν δὲ ταῦτα ἄχρις ἂν δοκῶσιν αἱ ὑδρῶπες πεφυσῆσθαι, καὶ τὸ σῶμα ἄνω ἐλκῦσθαι ἰσχυρῶς. πρὸς γὰρ πλὼ πυρέσσειν ταύτην, τοιάδε ἔστω. διαιτᾶν δὲ μέχρι τοὺς πυρετούς, ὡς ὅτε τὸ πρότερον πυριᾶτο. ὁκόταν δὲ ἀναχωρήσωσιν αἱ ὑδρῶπες, μὴ βλύτοι γίνωνται, πυριᾶν μαρκάθου ῥίζῃσιν. ἔπειτα τὸ χύτριον κατασκευάσαι ἐν αὐτὸν τρόπον. τοὺς δὲ ῥίζας τῆ μαρκάθου ἀμφιπλώσαντα φλοιόθαι, μὴ ἐς τὸν χύτριον ἐμβαλεῖν. καὶ ἐπιχέαι ὕδωρ, ἐν αὐτὸν τρόπον πυριᾶν. μετὰ δὲ ταῦτα, λούειν. μὴ ἐς ἐμπύρην, ἀλειφεῖν μάζαν. λῦν δὲ αὖτον βούλητοι, μὴ βολβίδια καὶ σπίδια τὴν σμικρῶν, σὺν οἴνῳ ἑφθὰ καὶ εὖ ἐλαίῳ, καὶ παρέχειν ἐσθίειν. σὺν δὲ τῇ πυρίῃ, πειρᾶσθαι τὸ σώματος φαύειν, ἢ πυρέσσειν ἄγειν τοὺς ὑδρῶπας ἄγχιστα. τούτους χρὴ πυριᾶν, ἐφ' ἡμέρας πέντε ἢ ἑξ, σκεπτόμενον ἐς πλὼ ἄνθρωπον. πλὼ μὲν διαλύητοι καὶ ἀσθενὴς γίνηται, διαλαμβάνειν ἐς ὅσον διέῃ χρόνον. λῦν δὲ μὴ διαλύητοι, πυριᾶν αὖθις πάλιν ἡμέρην. μετὰ δὲ τοὺς πυρετοὺς πειρᾶσθαι προσιθέναι τι προσθέτων. τῆς πάλου δαυδὸς ποτάτης. χρῖσμα δὲ, λίπα ἔσω. ποιέειν δὲ μῆκος μὲν, δακτύλων ἑξ. πλῆθος δὲ, πέντε ἢ ἑξ. εἶδος δὲ, ἑξουρικὸν εἶναι δὲ βάτερον βατέρου, σμικρῷ βραχύτερον. τὸ δὲ παχύτερον, εἶναι ὁκόσον δακτύλου ὁ λιχανός. μὴ τὸ εἶδος ὅμοιον ᾖ δακτύλῳ ᾗ ἄκρου λεπότατον. ἀγόμενον δὲ, παχύτερον. ποιέειν δὲ, ὡς λειότατόν τε μὴ στρογγυλώτατον. φυλασσόμενον δὲ, ὅκως ἰνδαλασμὸς μηδεὶς ἔσται. προσιθέναι δὲ πρῶτον τὸ λεπτότατον. ὅταν δὲ προσθῆται, ἀναπαυέσθω, ὅκως μὴ ἐκπέσῃ φυλάσσουσα. προσιέτω δὲ πρῶτον τὸ ἄκρον. ἔστω μὴ αἰεὶ μᾶλλον ὁμοῦ τε ἐπιστρέφειν μὴ ἀποθέειν κυκλόσε τὸ δαυδίον. μὴ ὁκόταν σμικρὸν προσδέξηται, ἐπιχεῖν τὸ τῷ σμικρῷ τοῦτῳ, φυλάσσουσα ὡς μὴ ἐκπέσῃ. εἶτα αὖθις ἀποθέειν ἐς τὸν αὐτὸν τρόπον, ἄχρις ἂν πεντὰ παχύτερον δακτύλου τὸ ἔσω τοῦ σώματος τὴν ὑδρέων γένηται. ὅταν δὲ τοῦτο προσδέξηται, τὸ μὲν τοῦτο προσιθέναι ὁμοῦ τὸ προκείμενον ἀφαιρέουσα, ὅκως πρὶν ἐμπεσεῖν τὸ σῶμα, προκείσεται ἐπὶ ὀρθοῦ ἑστῶτος μὴ ἀνεωγμένου. ὅπως ἢ τοῦτο ἔσται, λῦν τὸ μὲν ὀξαιρεῖσθαι, τὸ δὲ προσιθῆται. χρὴ δὲ μὴ μάλυβδον ἔχειν ὀξελάζοντα ποιῆσαι τὸ εἶδος τῷ δαυδίῳ τῷ παχυτάτῳ, κοῖλον δὲ ὅκως ἐμπέξῃ. τοῦτο δὲ μολύβδου εἶναι τὸ βύρσης ἐλκυσμένον διὰ ἐὸν τὸ ἕλκος ὀξελαύνειν, ὅκως τὸ σῶμα τοῦτο λεῖον ἔσται, μὴ ἴδωσι. ποιέειν δὲ ταῦτα, ὡς καὶ τὰ τὴν δαυδίων. ὁκόταν δὲ σφιγθῇ ὁ μόλυβδος ὁ μολύβδινος, σέκτος αὐτὸν ἐμπλῆσαι ὀΐτος πεπιμμένου. ὁκόταν δὲ περιοικοδομήσῃς, τὸ μὲν δαυδίον, ὑφελεῖν. τὸ δὲ μολύβδινον, σιθεῖναι. λῦν δὲ τὸ μολύβδινον κλύμα τοῦ ἐχῃ προσθεσιν, τὸ μὲν μολύβδινον ἀφαιρέειν, πλὼ δὲ δαυδίου ὀπίσω προσιθέναι. μὴ τὸ μολύβδινον ἀποβάλλαι ἐς ὕδωρ ψυχρόν. ἔπειτα ὀπίσω προσιθέναι. πλὼ δὲ δαυδίου ἀφελεῖν. προσκεῖσθαι δὲ χρὴ ἀεὶ τι. πλὼ ἡμέρην ἀμένω πλὼ δαυδίου ἔχειν. νύκτωρ δὲ τὸ μολύβδινον. λῦν δ' ἀναστῆναι θέλῃ, φυλασσομένῃ τοῦτο ὀρθόπου, ὅκως ὁ μόλυβδος ἀρεμέει. λῦν δὲ μὴ, αὐτίκα προσιθέναι. λῦν ᾖ τὴν δαυδίων ὧν πρόσκειται μηδὲν προσδέχηται, λεπότερον ποιέειν, μέχρις οὗ προσδέχηται, ἐκ τούτων εἰς ἐκεῖνα καθεστάναι μὴ ὑπερβῆναι. λῦν δὲ τὸ σῶμα μηδὲ δυνῆται ἀνοίγεσθαι, μὴ δὲ ὑδρῶπας ἄγχου προσῆσθαι, αὖθις ἐπανακωρεῖν ἐπὶ πλὼ ἀρχαίην ἰητρείην. ἀρὰ δὲ τῆς πρώτης, ἐὰν πλὼ διοὐτρᾶν. μέχρις ὅτου μαλθακχθῶσι, καὶ πλαστὰ τὰ προσῶσι. καπειδὰν ἀναστομωθῶσι, προσιθέναι προσθετὰ ποιήσαντα. εἶναι δὲ τὸ μέγεθος, ὅσον ἐλαίη. πούτων δὲ τὸ ἕτερον προσκεῖσθαι, μέχρις ὅτου ἐκτακῇ. καπειτα βάτερον προσιθέναι. ὁκόταν δὲ προσίθεσθαι μέλλῃς, ἄλφα τὸ προσθετὸν τὸ ἐκ τῆς ῥητίνης. ἀφίστησι γὰρ ἀπὸ τοῦ σώματος τὴν ὑδρέων. ἐς ἔλαιον ῥοδίνον, ἢ ἔλαιον πρῖνον τὸ μολύβδινον προσκεῖσθαι χρὴ, ὅκως ἂν ὀρθῶ τῷ σώματι ἐνεριπτωσι ἐς τὸ ἔσω τοῦ σώματος. ἔπειτα μαλθακτήρια προσιθέναι. λούειν δὲ θερμῷ, μὴ πλὴν τὴν προσθετὴν, μὴ ὑσδρον. μὴ δὲ πνεῖν διδόναι τὴν θαλασσίων τι τὴν ἐρημικέων. διδόναι δὲ ὅταν ἡμέραι γίνωνται δύο ἢ τρεῖς ἀπὸ προσθέσιος. σκεπάμενος, λῦν μὲν τὸ σῶμα καλῶς ἔχῃ τὴν ὑδρέων καὶ καθαρὸν ᾖ, παύεσθαι τούτου τοῦ προσθετοῦ. μετὰ δὲ τοῦτο μαλθακτήρια. ὅταν δὲ ἀποφλεγμήνῃ τὸ σῶμα τὴν ὑδρέων, αὖθις προσιθέναι τὸν αὐτὸν τρόπον τὸ φαρμακον, καὶ τἄλλα ποιέειν, καθὰ τὸν ὑφηγημένον τρόπον. ὅταν δὲ καλῶς ἔχῃ τὸ σῶμα, ἀναφυσᾶν ὡς εἴρηται. καὶ τὸ σῶμα ἀναφυσᾶν διεῖ καὶ τοὺς ὑδρῶπας, ὧδε. προσθετὸν ποιήσαντα ξυὸ τῷ σύκῳ, προσθεῖναι. ποιέειν δὲ δύο καὶ ταῦτα. πλὼ δὲ τοῦ προσθεῖναι πυριᾶσαι. καὶ τῇ πυρίῃ τῇ ἐκ τοῦ μαρκάθου τῇ πρόσθεν εἰρημένῃ. μετὰ δὲ πλὼ πυρίλω, τῇ ὑσδρῶπι προσιθέναι τὸ φάρμακον. ὅταν δὲ μέλλῃ προσιθέναι πρὸ πάντων τὴν προσθετὴν λούσαντα, οὕτω προσιθέναι. τῇ δ' ὑσδρῶπι ἡμέρῃ, μαλθακτήρια ἀρέσκει, ἄχρις ἂν φλεγμήνωσι. μετὰ δὲ πλὼ φλεγμασίλω, ποιέειν τὰ ἄλλα καθὰ τὸν ἔμπροσθεν λόγον. ποιέειν δὲ καὶ πρὸς τὸ προσθέτου τοῦ τοιοῦτα, οἷα καὶ πρὸς τὸ προτέρου. πλὼ μὲν μίνη

ἅπαξ προσεῖσὶ αὐχκέοντος δοκέῃ εἶναι, φυσῆσαι τὰς ὑδρίδας, καὶ πεπαῦσθαι. λοῦ δέ τις χρήζῃ αὖθις προσιθέναι ἐν αὐὴν τόπον, ὅν περ καὶ πρότερον. μετὰ δὲ ταῦτα ὅταν κάλως δοκέωσι, καὶ καιρὸς εἶναι πλὴν πυείλω κατασκιάζειν πλὴ ἐκ τῆ θυμιαμάτων. σκιάζεται δὲ τόν δὲ ἐν τόπον κύπερον κάψαντα κατασῆσαι ὅσον σκαφίδα. ἢ κάλαμον μυρεψικὴν, ἕτερον τοσοῦτον. καὶ χοίνου τῆς μυρεψικῆς, ἴσον. κασσιέμου τε ἴσον. καὶ κυμίνου αἰθιοπικοῦ. καὶ ἀνήσου. καὶ πηγάνε ξηροῦ. καὶ ὑπερικοῦ. ἢ μαράθε σπέρμα. ὅταν δὲ ταῦτα παρασκιάσῃς, ἐγχέας εἰς ἐν χύτριον οἴνου αὐστηροῦ κοτύλας ἕξ, ὡς βιωσιμέστατου λευκοῦ, ἐπιπάσσε τῆ κεκομμένων ὅσον τε τεταρτημόριον, ἢ ἀκτε ρέξας. ἔπειτα ἐπιχέας, ὅσον διόλου λίμνην αἰγὸς πίεν ὡς βέλτιστον, ἢ ἀμαρκίνον. ἢ ἴρινον ἄκρον. ὅταν δὲ ἐπιχέῃς, ἀναταράξας πυείλω μαλθακῶ τῇ πυεί, σκέπασον χρόνον. λούειν δὲ πρὸ τῆ πυείης, καὶ πυεῖν ἡμέρας δύο ἢ τρεῖς. ὅταν δὲ παύσηται πυειωμένη, ἐπιθέμενή τι χρὴ ἐπιχεῖσθαι ἐπὶ τῇ πυεί, ὅκως μὴ ἀποπνέῃ. μετὰ δὲ τοῖσι διαδόσιοισι ἢ τοῖσι μελυβδίοισι, χρέος. ὅταν δὲ πυειήσῃς ἡμέρας δύο ἢ τρεῖς, ἐπορέας διαλιπεῖν, δύο ἢ τρεῖς. τὰς ἢ μεταξὺ ἡμέρας, λούειν δὶς τῆς ἡμέρης. ἐσθίειν δὲ πρόσφατα ἐφθά, καὶ ὠμά. καὶ ἁφανίδας. καὶ κάρδαμα. καὶ σκόροδα ὀπτὰ καὶ ἐφθά. ἢ ἐν πόμα ἀκρητέστερον. καὶ τοῖσι θαλασσίοισι, τοῖσι προσερημένοισι χρέεσθαι. ὅταν δὲ ἡμέρας διαλιπόμενα παρέλθωσι, πυείλω χρὴ ἐπιπάσσοντα ὀλίγισι ἐκ τοῦ τὴν κεκομμένων εἰς πλὴ ὑπάρχουσαν πυείλω. καὶ οἶνον ἐπιχέαι. λοῦ δοκέῃ διέσθαι καὶ ἔλαιον. καὶ τοῦτο πυεῖσθαι. ὁκόταν δέ σοι δοκέῃ κάλως ἔχειν τὴν πυειῶν, καὶ ἐν τόμα μαλθακὸν εἶναι, καὶ ἀνεστομωμένον ὡς χρή. καὶ αὖ τὰς αἱ ὑδρίας ἐπὶ πῶς; μετὰ πλὴ πυείλω πλὴ ὑδρίλω ἡμέρλω, προσιθέναι ἐν φαρμάκων ἐν ξυὼ τῇ σμύρνη. προσθετὰ δὲ εἶναι δύο. μετὰ δὲ πλὴ κάθαρσιν τῇ ὑδρίαι ἡμέρῃ, τὰ μαλθακτήρια προσιθέναι. ἢ μέχρις ὅτου ἀποφλεγμήνωσιν αἱ ὑδρίαι. μετὰ δὲ τοῦτο τοῖσι διαδόσιοισι καὶ μολυβδίοισι χρῆσθαι. μετὰ δὲ ταῦτα διαλιπεῖν ἡμέρας ὡς ἂν δοκέῃς εἶναι τὰς φλεγμασίας ἀποσκεπομένων τὴν ὑδρέων. καὶ πλὴ διώσαμεν τὰ μαιρέμενα τῶ σώματος, αὖθις αὖ πυεῖν ὡς γέγραπται. ἢν μὲν δοκέῃ ἔτι ὑπέρχουσα πυείη ἱκανὴ εἶναι. ἐς ταύτην ἐμβαλὼν τὴν θυμιαμάτων ὡς πρὸ ἐν πρότερον. καὶ οἶνον ἐπιχέας καὶ ἔλαιον. λοῦ δοκέῃ δὲ αὐτὴ ἄχρηστος εἶναι ἡ πυείη, ἐτρύην ἐξ ἀρχῆς παρασκιάζειν. διὰ δὲ ἰσχνῶν ποιέειν τὸ φάρμακον ἐφ ἑκάστῃ προσθέσει μέχρις ὅτου ὕφαιμα καθαίρηται. ἢν δὲ τοιαῦτα καθαρθῇ, πεπαύσθω. διαιτᾶν δὲ τῷδε τῷ τρόπω. ἀνδρωτὰν δὲ σὶ ὁκοίῃσιν ἡμέρῃσιν αὐτῇ ἐγένετο τὰ κατὰ μῆνα. ἀπὸ τούτων ἀρξάμενος διαιτᾶν τῇδε τῇ διαίτῃ. πρῶτον μὲν λουέσθω πολλῷ θερμῷ, πολλῷ τῆς κεφαλῆς. ὅταν δὲ παύσηται, ἀλεῖσθαι τηρὸν ῥοιμῷ, ἢ πήγανον οἴνῳ δι' ὀξέος μέλανι, ἴσον ἴσῳ κεκραμένον. ἔπειτα αὖθις, ἅλλεσθαι ἐπὶ πάσσοντα, ἀλεῖσθαι πεῖν ἐκ τῆ λακκοειδέος. εἶτα ἀεὶ σὺν καιρῷ. ἐσθίειν δὲ μάζην ἢ ἄρτον. ἢ πρόσφατα ἐφθὰ ἢ ὠμά. ἢ τὰ ὁμοιοτρόπων ὀρνιθέων πάντων τὴν προγεγραμμένων. ἢ ἐντερεάλλεται. ἢν δὲ ἀφρὸν μὴ ἀφαιρέειν. καὶ σίλφιον πυλὺ ῥινῶντα. ἢ σκόροδα ἐγκαθεψῶντα πολλά. ὀψοισι δὲ χρῆσθαι ἰχθύων τοῖσι σκληροῖσι πᾶσιν ἐφθοῖσι, ὀξυλίκεσι, βολβικοειδέσι, πολυποδίοισιν. σὺν οἴνῳ ἢ ἐλαίῳ, φύλλον ἀποτριμμένον πίνειν. ἢ ἐσθίειν ὡς πολλὰ καὶ ἐπ' ἀρίστῳ, ἢ ὕδατι διείπνω. λούεσθαι δὲ μετὰ τὸ δεῖπνον, ὅταν μέλλῃ ἀναπαύεσθαι. ταύτῃ τῇ διαίτῃ μέχρι ἡμερῶν πέντε ἢ ἓξ χρεέσθω. μετὰ δὲ τούτους τοὺς ἡμέρας πρωὶ μὲν διδόναι νήστει, ἀκτῆς κεκραμένον, ὅσον πυείνας ἓξ, σὺν οἴνῳ ἀκρήτῳ. ἢ σιπύης ὠᾶς, ὅσον δέκα, ἢ δυσκαίδεκα. ταῦτα ῥίψαντα ὁμοῦ λεῖα, πρωὶ διδόναι νήστει πίνειν. μετὰ δὲ τοῦτο τὸ φάρμακον διδόναι πλὴ πόσιν. ἐπιχοῦσθαι δὲ λούεσθαι. πεῖσθε τὸ πήγανον. ἢ τὸν ἐν τυρὸν ὅπως ἀεισάν, ἢν προγεγραμμένον τρόπον. δειπνεῖν δὲ ὀλιγάτερον. λούεσθαι δὲ αἰεὶ τῆς ἡμέρης δὶς αὐτήν. ἢ δὲ διαιτᾶσθαι ἴσα, μέχρις ἡμερῶν τριακαίδεκα, ἢ τεσσαρεσκαίδεκα. ὅταν ἢ αὖ ταῦτα αἱ ἡμέραι παρέλθωσι, κατάπαστα φορέειν ἐκ τοῦ τὸ σιλφίου, ὅσον κύαμον. ἢ διδόναι τοῦτο πρῶτον. μετὰ τοῦτο, ἄλλα τὰ προγεγραμμένα ποιέειν. ὅταν ἢ ἡμέραι γένωνται πέντε ἢ εἴκοσιν αἱ ταύτῃ τῇ διαίτῃ, τὰ μὲν ἄλλα ποιέειν κατὰ ταῦτα. πρὸ δὲ τοῦ ἀείσου, ὅταν μέλλῃ ἀείσαν, προζίφαι σκορόδου ἀγλίδας δύο τέσσαρας. ἢ τυρὸν ῥοιμῷ, ὅσον ἀστράγαλον. καὶ ἅλλεσθαι παραμιξέαι ὀλίγα, καὶ ποιέειν μαγίδα, καὶ ταύτην πρῶτον κατάφαγεῖν. πρὸ δὲ τοῦ δειπνου, ἄκρητον ἐπιῤῥοφέειν. ἢ ὕπνω σιτεῖσθαι. τὰ δ' ἄλλα πλὴ αὐτῶ διαίτην διαιτᾶν. ὅταν δὲ σὺν ἑξ ἡμέραι γένωνται ἢ διαλίπωσιν ἐς ἣν χρόνον, διδόναι τοῦτο πρῶτον. ἢ μετὰ τὸ ὠᾶν ἢ τῆς ἀκτῆς, κύμενον αἰθιοπικόν. ἢ τοῦ κάσορος ὅσον ἑβολόν. ὅταν δὲ ἡμέραι λοιπαὶ δύο ἔωσι, τούτων μὴ ἀπαλλαγῆναι πάντων τὸ πομάτων ἢ τὸ κατὰ ποτίων. πρὸ ἓξ ἐμοῦ τῷ διαδόσιω φάρμακον διδόναι λαγαμιὴν νήστει. μετὰ δὲ πλὴ πόσιν τοῦ φαρμάκου, διδόναι λινόζωστιν. ἢ κράμβλω ὁμοῦ ἐφῶντα σὺν ὕδατι, ἢ διὼ ἀνετα σὺν ὀξυλίκει ἢ ἁλσὶ. ἢ σιλφίῳ ἢ ἐλαίῳ ὠδὶ δὲ ἀείσω. ταῦτα διάλα ζωγεν. ἢ τὴν χυλὸν ῥοφέειν. ἢ πόμα ἀκρητέστερον πίνειν. ὀψοισι δὲ χρῆσθαι πολυποδίῳ ἐφῷ, ἢ σηπιδίοισι. ταῦτα μὲν ἐπὶ τῷ ἀείσω. ὠδὶ δὲ δὲ λείπω, κρέασ ἀϊγὸς, ἢ ὄϊος, ἢ ἀρνοῦ διέφθα. ἢ πρόσα. ἢ τὴν ἄλλων ὀρνιθέων, ὅ, τι ἂν θέλητον. λαμβάνεσθαι δὲ ἀπὸ τοῦ λείπω. αὐτὴ ἡ διαιτα τοὺς δύο ἡμέρας, τοὺς ὑδρίας. ἢν δὲ πρὸς πλὴ διαιταν ταύτην, μὴ κατακαθῇ τὰ ἐπιμήνια, ἐν ἐπίσταται μῆνα πλὴ αὐτῶ διαιταν ὑπ' ἀρχῆς

διαιτῆν, ἄχρι τῆν ὑστάτων δύο ἡμερέων. ταύτας δὲ τὰς δύο τῆ προτέρεν ἡμερῆ τῆς ὑστάτης προ-
θετὰ ποιήσας, προσθεῖναι ηκιτὰ ἐν ἔμπροσθεν λόγον, φαρμάκου τ' ἐν τῷ ὕδατι ποιυμενέα. προσι
θέσθω δὲ προλέσας. σκέψασθ' ὅ χρὴ, ἡ τῆν ὑσδρέων ὄκως ἔχασι. ἡ ἀεὶ πῆ πάντα ἐν χρόνον ὅκως
ηκαλῶς ἔξασι. ἡ ἐ σῶμα ὀρθόν τε ἡ ἐσομωμάσιν ἔη. ἡ ἰῶ δοκέωσι πρὸ τῆς προσθέσιος, προπυρε-
θῆναι. ἢν δὲ ἡ ηκαρρηχῆ τὰ ἐπιμήνια, ἢν μὲν συχνὰ, ἐλαπίσσι τοῖσι λεπτοῖσι κεχρῆσθαι, καὶ τῆ ἄλλη
διαίτη τε ἡ θραπεύειν. ἢν δ' ἐλάσσω, πλείσσιν. ἢν δ' προσημήναντα ἴη, αὖθις διαίτη τῆ αὐτέη χρῆσθαι.
ἡ θραπεύειν, ἄχρις ὅτου αὖ φανῆ τὰ ἐπιμήνια. ὅταν δὲ ἄπαξ ἐλθη τῆσι τοιαύτησιν, ἄρισον σὺ γα-
στρὶ λαμβάνειν. αὐτη παυσέων τ' ἐμοιοζόων νόσων ἢ θραπείη. Ἢν δὲ μὴ ἴαυσι φαύσωσι τῦ ἰχίτ ἡ
προσκαίωνται, σβρὸν γίνεται ὧδι· ἐν κονεῶνα. καὶ ὀδωὰν νειβρῆς γαστρός. καὶ ἐς αὖ ἐν κονεῶνα,
ἡ ἐς τὰς ἰξύας, ἡ ἐς τὰ σκέλεα ἢ ὀδωὴ ἐμπίπτει. ἡ πτοιέονται. ἡ ἐκπυΐσκονται, ἡ ἔμμοτοι
γίνεται, ἡ ὄλλως, ἢν μή τι τάμνῃ ἢ καύσῃ. ὅταν ὅπως ἔχῃ, φάρμακον πίνειν ηκῆπω. ἡ λύειν πολλῶ
θρμῶ. ἡ πυελῆν τὰς ὑσδρέας. ἐγχέαι τε καὶ ὄρον παλαιὸν, ἡ ἀναζέειν. ἡ ἐς τὰ κοῖλα τ' πυέλε
αὐτὰ ηκαθέζεσθαι, πολυηκλύσας εἶναι τὴν γυναῖκα, ὡς μὴ παραπνέῃ. ἐπεὰν δὲ ἀποψύχωνται τὸ
ὄρον, ἐμβάλλειν μυσσοὺς διαπύρους ἐς τὸ ὄρον. ἡ πυελῆν μέχρις οὗ φῆ, ἀμαυρὰ βλέπειν, καὶ λιπο-
θυμέειν. λάβρω δὲ θρμῶ ὕδατι. ηκάπειτα ἀφαμύῃ τῷ δακτύλω, ἕλκειν πρὸς τὸ σῶμα τ' ὑσδρέων,
πρὸς τὰ ὑγιὲς ἰχίον. ἡ τὰς νύκτας προσίθεσθαι μαλθακτήρια. ἐπὴν δὲ φῆ ηκατ' ἰθὺ εἶναι, προπυρώ-
σας τοῖσιν εἰρημένοισιν, αὖθις προσιθέναι πυρὰ μαλθακτήρια. ἀλλὰ ἡ τῶν μολύβδινους ἡμιφαλίους, ὅσα
ηκαθ' ἑκάστην ἡμέραν. μετὰ τὰ ταῦτα, πλὴν ἐχέτρωσιν, ἢ πλὴν σιλλίου, ῥεῖς ἡμέρας. μετὰ δὲ τῦτο σκε-
ψάμενος σὺ τοῖσιν ἐπιμηνίοισι μαίεσθαι, ἢν τε χολώδεα, ἢ ἢν τε φλεγματώδεα, ἢν τε αἷμα διεφθορος
ἦ. καὶ ἰῶ δέῃ αὐτὴν αἷμα ηκαθῆραι, προσιθέναι, ὅτου αὖ σοι δοκέῃ μάλιστα δεῖσθαι. καὶ μετακλύζειν
τοιαῦτοισι. προσιθέναι δ' τὰ προσθετὰ, ἕως ἂν αἷμα ηκαθαρὸν ἀνάγῃ. ἡ ταῦτα σὺ βρέγειν ῥεῖς ἡμέρας.
ἐλάφου δὲ σέαρ προσιθέσθω τηνικῦν ἐμβάπτων μαλθακὴν ἐλαίου. ἔπειτα γλήχωνα πλὴν ἡμέρην. θυ-
μοῦ μοίην τοῖσιν ἀρώμασι. ἡ ὅπως παρὰ ἐν ἄνδρα ἴπω. Ἢν δὲ ἐκ τόκου ἡ νόσος γένηται, κενηθαρ-
μένης πάντα ἐκ τ' πυέλης τῦ ὄρου, αὐτίκα ἰέναι ἐς τὰ βλώδεα. ηκάπειτα λοσαμένην, ἄλειφα λιπαρὸν
μέγα πῖον προσιθέσθω, πρὸς τὰ ὑγιὲς ἰχίον. ἡ ηκατακείσθω ὧδι τῦτο. ἰῶ δὲ μὴ δὲ πρὸς ταῦτα με-
τασέωσιν αἱ ὑσδραι, πινέτω νήσις, τῆς γλυκυσίδης ηκόκκους τῦ μέλανος πέντε, σὺ οἴνῳ βλώδει. καὶ
ὧδι τῷ σίτῳ φωγέτω, σκόροδα ὠμὰ ἡ ὀπὸν ἡ ἔφθά. ὀφθισι δὲ χρήσθω ὡς ἐλαχίστοισιν. ἰῶ μὴ γένη-
ται ὑγιής, ὡσαύτως ηκαθαίρειν αὐτὴν ὡς ὧδι τῆς πρόσθεν. ὧδι δὲ ταύτης τῆς νούσου ἰῶ μὴ αὐτίκα
ἔχοιεν σὺ γαστρὶ, ἄτοκοι γίνονται. ἰῶ δὲ ὧδε ἔχωσι, τὰ ἐπιμήνια μὴ γίνῃ, μὴ ἢ πῦρ ἐπιβάλη, φαρμά-
κοισι πρῶτον ηκαθαίρειν, αὖθις μάλιστα. ἰῶ δὲ ἀσθενὴς ἦ, ηκάπω. καὶ μετὰ πλὴν φαρμακοποσίην, ἰῶ σοι
δοκέῃ φλεγματώδης εἶναι, ἐμεέτω, νῆσις τε ἡ ξυὴ ᾧ σιτέω. ἡ ὡς τὰ πολλὰ ὑγιὴς ἔσται. Ἢν δὲ αἱ
μῆλαι πρὸς τὸ ἰχίον βλασθῶσι, τὰ ἐπιμήνια παχέα ἐόντα, οὐ γίνεται. ὀδωὴ δὲ ἐς πλὴν νειβρὴν γαστρὸς
ἀφικνέεται. ἀφικνεῖται δὲ ἡ ἐς ἐν κονεῶνα, ἡ διέκνεται. ὅταν ὧδε ἔχῃ, λούειν πολλῶ ἡ θρμῶ.
καὶ διδόναι σκόροδα φώγειν ὡς πλεῖστα. ἡ γάλα πίνειν ἰνεομοίως. ἐπεπτον οἶνον ἄκρητον. ἡ πυελῆ-
σαι ὅλλῳ. καὶ φάρμακον δοῦναι ἄνω. ἰῶ δὲ ἀσθενεστέρη ἦ, ηκάπω. ἰῶ δὲ ἰηθὴ, πυελῶ τὰς ὑσδρέας,
μαράθῳ. ξυμμίσγεται δὲ καὶ ἀψίνθιον. ἐπὴν δὲ νεοπυρίητος ἦ, ἀφέλκειν τὸ σῶμα τῷ διακτύλῳ ἡρέ-
μα τὴν ὑσδρέων, πρὸς τὰ ὑγιὲς ἰχίον. παρεγερκῶς μαλθάσσεται τὸ σῶμα τε καὶ τὰ ἀμφιπονέο-
μενα. καὶ προσθεῖναι τὰ μαλθακτήρια. μετὰ δὲ, μολύβδινους. καὶ αὐτίκα σιλλίαν, εἴτε ναρκίσσινον
μέλι ἡμέρῃ διαλιπών. ἐπὴν δέ σοι δοκέῃ ηκαθαρὴ τις εἶναι, τὸ νέπτον προσθέσθω σὺ ἐλαίῳ. τῇ δὲ ὑ-
σδραίῃ, ἔλαιον ῥόδινον. τὴν ἐπιμηνίων δὲ ἰόντων, ἄμεινον μὴ προσίθεσθαι. ἰῶ δὲ μὴ ἴωσι, καθαρίσας
τέσσαρας, ἀπὸ ὀρόβους καὶ ἄποσας, ἄτερ κεφαλῆς, ἡ γλυκυσίδης ηκόκκους πέντε τῦ μέλανος, ἡ
σκιπίνης ὠά. καὶ σιλλίνου πολὺ μᾶλλον σὺ οἴνῳ. ἡ ἢν ὀδωὴ σάῃ, καὶ σφακελεύῃ ἔχῃ, σὺ ὕδατι θρμῷ
ἐγκαθήσθω. καὶ πινέτω μελίκρητον ὑδαρές. ἢν δὲ μὴ ηκαθαίρηται, αὖθις τὸ φάρμακον πινέτω. ἢν δὲ
ἐν ἀσιτήσασα, πινέτω καὶ ξυσπάτω τῷ ἀνδρί. ἢν ἢ μὴ γένηται, διδόναι ὅτι ηκατασκάσει, ὀρέων πρὸς
πλὴν δυνάμιν τῆς γυναικὸς, καὶ τότε ἀσφαλὲς φοιτᾶν ἐς ἐν ἄνδρα, ἢν μὴ ἔχῃ σὺ γαστρὶ, ὑγιὴς
γίνεται. σὺ δὲ τῇ ηκαθάρσει ἢν, ἢν πουλλὴ, λινοζώστιν ἐσθιέτω. καὶ πόλλα ὅσα ἐφθοὺς ἀπαλούς. καὶ
σιτίοισι μαλθακοῖσι χρεέσθω. Ἢν ἐς τὸ ἰχίον αἱ ὑσδραι ἢ ἐς ἐν κονεῶνα ηκατασηκέξωσιν λέχι
προσιθέναι ἐς ἑκάτερον ἰχίον, ἀνὰ πίλιον ἕλαιον λευκὸν ἢ ῥόδινον. ὧδι δὲ τὸ ὑγιὲς ἰχίον ἄμεινον ηκα-
τακεῖσθαι. πίνειν δὲ γλυκυσίδης κόκκους πέντε σὺ μέλανος, καὶ ἀκτῆς ηκρηθὸν σὺ τοῖσι
δαισὶν ὅσον χηραμύδα, καὶ ηκάρυα ὡς κύαμον. καὶ σιτίοισι χρῶτο μαλθακοῖσι. λινοζώστις δ' ἀὴρ
ἁρμόζοι πρὸ τῦ σιτίου ἔφθη ὡς κράμβη. ῥοφείτω δὲ καὶ τῦ ὕδατος. καὶ τὰ σῦκα φωγέτω,
πολλὴν ῥαφανίδος. καὶ κρομμύου. καὶ ηκρασπάρου. ἄριστον δὲ, θελασσίνη. ὁκόσαι δὲ ἀπὸ τῆν ὑστε-
ρέων ξυμβαίνει γίνεσθαι νοσήματα, λέπω δὲ ὁκόταν αἱ ὑσδραι ἐκ χώρης κινηθῶσι, προσπί-
πτουσι ἄλλοτε ἄλλη, ὅκου δ' ἂν προσπέσωσιν, ὀδωήματα ηκατασηείζουσιν ὀδωηρά. καὶ

λῶ ἄψηταί τις τῆς κύστεως, ὀδυνᾶται παρέχουσι. μὴ ἐν οὖρον οὐ διέρχονται. οὐ δὲ ἐν γόνον ἐμβάλλουσι ἔλκουσι. καὶ ἄμφω ἀλγέει. κλῶ μὴ τὰ χεῖα λύσεις γίνονται, διαπυΐσκονται αἱ ὑδρηδες ὕδρον καὶ τὰ αὐτὰ χωρία, λῶ πρὸς αὐτὰ βέωσι. γίνεται δὲ καὶ τὰ κοιλώματα τε καὶ βουβῶνας, καὶ ὑπὸ τῆς κτενός. χρὴ δὲ σὺ ἀρχήσιν ὅταν ἡ ὀδυνὴ ἔχῃ, ὧδε θεραπεύειν. μὴ χλιάσματα προστιθέναι. μὴ σὺ ὕδατι θερμῷ εἶναι. ἀγαθὸν γὰρ καὶ σὺ τούτῳ. ἢ καταπλάσιον σὺ ὕδατι θερμῷ ἐκπιέζαντα ἰσχίοισι πυελίῳ. καὶ πίνειν τὴν ὑδρικῶν φαρμάκων. λῶ δὲ μὴ πρὸς ταῦτα λύηται, φαρμακεύειν καὶ πῶ, μὴ ἄνω λῶ δέηται ὁδοτρόπου ἀνίγνη διέναι. τῶτο δὲ διαγνῶναι, τῷδε τῷ τρόπῳ. λῶ μὲν ἐς τὸν βουβῶνα, μὴ κτένα, καὶ κύστιν ἐγχρέμψῃ, αὖται χρήσουσιν ἄνθυ φαρμακείης. λῶ δὲ ἐς τὸν κοιλώματα τε καὶ τὰ ὑπογόνδρια, αὖται δέονται καὶ τῶ τοιῶδε φαρμάκῳ. τὰ δὲ νουσήματα πάντα τὰ τοιουτόδε, χεραιτέρησι μάλιστα γίνεται, ἢ νεωτέρῃσι πρὸς τὰς ἀπολείψιας τῆς ἐπιμηνίων. γίνεται δὲ μὴ νέῃσιν ἐούσῃσι, ἐκ ὅταν χηρεύσῃσι πουλλῷ χρόνου. λῶ δὲ ἐς πῶ ἔοργε φάπτωνται, τὰ ὑποχωρήματα κωλύονται. καὶ ὀδῶδας ἴσχονται τήν τε ὀσφῦν καὶ πῶ νεφρίῳ μάλιστα καὶ ἐν ἀρχῇ. ὅταν ὧδε ἔχῃ, λούειν χρὴ μὲν τῷ θερμῷ. καὶ πυελίῳ πῶ ὀσφῦν. καὶ ὑπόθυμα μιλῶ ἐκ τόπων κατακόπτειν. καὶ προστιθέναι ἄλευρα καταίρει τε καὶ ἐλαύνει τὰς ὑδρηδας. καὶ πιπίσκειν ὅτι ἂν προσδέχηται τὴν ξυμφερέστατα μάλιστα. λῶ δὲ κατατείνεται ἐς τὸν βουβῶνα τε μὴ οὐρητῆρα, ὀδῶδαι γίνονται ἰσχυραί. καὶ καρκίνοι ἐν τοῖσι σκέλεσι, καὶ ὁ οὐρητὴρ ἀποφράσσεται. καὶ ἐν οὖρον οὐ μεθίησι. θεραπεύειν δὲ χρὴ, ὧδε. πρὸς μὲν τὰς ῥίνας προστιθέναι, τὰ βιώδεα καὶ μύρα. πρὸς δὲ τὰς ὑδρηδας, τὰ λύσοδμα θυμιᾶν. ἅπασι δὲ προφάσιος ἐούσης τὰς ὑδρηδας παρεσκευάσθαι, λῶ ἔχοσί τι φλαῦρον. καὶ γὰρ ἀσφυξίας τὴν πεσσῶν καὶ ὀσφῦος. καὶ ἀσφῦς τὸ ὀρχεῖσθαι, καὶ πῆσαι, μὴ κάκασαι, μὴ σφαμεῖν πρὸς ἅπαντες χωρεῖν, καὶ πρὸς κάτω τες. καὶ ἀπ' ἄλλων ἐμεσῶν. ταῦτ' οὖ χρὴ σκέπτεσθαι ἐς ὅλον ἐν σῶμα κατεργάζεσθαι, ὅταν παρεόντα λυθῇ νουσήματα. τὰ γὰρ τοιάδε πάντα, ἀνάγκη ὄξει τῷ πολλῷ, τῷ ἐλάσσονι δὲ σθένει. μὴ ἐπειδὴν ἐκλάμψῃ, μάλιστα ταύτῃ τὰ ὑγρὰ πιναίας δῆλα τὴν νουσημάτων. ὁκόταν οὖν ταῦτα λυθῇ, ἀνωτέρω χρὴ λαμβάνεσθαι ἐκ τῶ πανὸς ἀνθρώπου, ὁκόσα ἀποψύξιες σκελέων ἢ καρκίνωσις φύξει γίνονται, καὶ σὺ τοῖσιν ὑδρικοῖσι. ταῦτα πάντα μετέρχεσθαι τὰς ὑδρηδας σὺ τοῖσι τοιουτοῖσι κατέχειν χρὴ. θερμὸν μὲν ὕδωρ, κατὰ τὰς ὑδρηδας τὴν πρῖξ χωείων. καὶ ἐκθερμαίνειν αὐτὰς καὶ τὰς σκέλεα, ὅταν προσεπιπωκυῖαι ἔωσιν. Ἢν δὲ δείσῃ φάσιν αἱ μῆδαι ἐκ τόκου κατὰ δεξιὰ, τότε λοχεῖαι οὐ γίνονται. καὶ ὀδυνὴ ἔχει πῶ νεφρίῳ μάλιστα, καὶ τὰς ἰξύας, καὶ τὸν κοιλώματος. καὶ ἐν δεξιὸν σκέλος βαρυύεται, καὶ νάρκη ἔχει. καὶ οὐ τρέφεται, καὶ οὐκ αὐξάνεται τῶ σώματος εἴγειν τὴν μητρέων, ἀλλ' ὄφελε λείαν τε καὶ ὁμαλὰς ἰσχυρῶς. ὅταν ὧδε ἔχῃ, φάρμακον πίσσει ὑφ' οὗ κατεργάζεται καὶ ἄνω καὶ κάτω, κάτω δὲ μᾶλλον. καὶ πυελίῳ ὅλον ἐν σῶμα, καὶ τὰς ὑδρηδας μάλιστα προσηκόντως. καὶ λούειν τῷ θερμῷ, ὅτις τῆς ἡμέρης. καὶ τὴν ποτημάτων ὅ, τι μάλιστα αὖ προσδέχηται πειρώμενος. καὶ τῷ αὐθρὶ ξυνυδέτω θαμινά. καὶ πῶ κράμβιον ἐσθιέτω. Ἢν δὲ ὑδρηδες κατὰ τὰ ἀειδρὰ κλιθῶσιν, ἢ ἐν ἰσχίον ὀδυνᾶται ἔχει, ὀξεῖά τε καὶ σφοδρὴ, τάς τε ἰξύας, μὴ τὸν κοιλώματος, καὶ ἐν σκέλος, καὶ ἐπισκάζει. ὅταν οὕτως ἔχῃ, φάρμακον χρὴ πίσσει ἐλατήριον. τὰ δὲ ὑδρηδία, ὑπόθυμα μιλῶ. τὴν δὲ κειβέων χοίνικας δύο. καὶ ἐλαίης φύλλα κατακνέσας σμικρά. καὶ κυκεῶνα κατακλᾶν. μὴ κατασῆσαι. μὴ ὑσσκυάμου ῥίζαν χοίνικος. ταῦτα μίξαντα καὶ ἐλαίῳ τοιήσαντα ὅσον ἡμικοτύλιον σὺ χύτρῃ καινῇ, ὑπόθυμα μίαν πίσσης ἡμβρίας. τῆς δὲ νυκτὸς γάλακτος, μὴ μέλι, μὴ ὕδωρ πινέτω. μὴ τῷ θερμῷ λουέσθω. Ἢν παραλοξαίνωνται αἱ μῆδαι, καὶ δυσκοιλίαι ἔωσι, καὶ ἡ σάρξ ἐφ' ὧν τὰ ἀπομήνια αὐτῇ τὰ μὲν κρύπτωνται, τὰ δὲ προφανέα ἔχοντα, μὴ οὐχ ὁμοίως γίνωνται, ἀλλὰ κατακλίθεσα μὴ ἐλάσσονα ἢ πρὸ τῦ. μὴ ἢ γυνὴ οὐκ ἐπιγινέσθω τούτου τῦ χρόνου. μὴ ἡ ὀδυνὴ ἴσχει πῶ νεφρίῳ μάλιστα, μὴ τὰς ἰξύας, μὴ ἡ ἰσχίον μὴ ἐφέλκεται αὐτό. ὅταν ὕπως ἔχῃ, φάρμακον χρὴ πίνειν, καὶ λούειν θερμῷ. μὴ πυελίῳ. ὁκόταν δὲ νεοπυείτος ἢ μὴ νεόλουτος, ἢν σκίρρους περιφραφέα ἔσα, ἀποθρύπτω. μὴ παρυθωύσσω ἡ σῶμα τὴν μητέων. καὶ ὑπόθυμα μιήθω τὰ βιώδεα. καὶ τὴν ποτημάτων ὅ,τι, ὅ, τι ἂν μάλιστα προσδέχηται πειρώμενος. σιτίοισι δὲ χρήσθω μαλθακοῖσι. καὶ σκάροδα ἐσθιέτω, μὴ ὠμά, μὴ ἑφθά. μὴ τῷ αὐθρὶ ξυνυδέτω. μὴ ὠδὶ ἡ ὑγιὲς ἰσχίον κατακείσθω ὠδὶ θάτερον. μὴ πυελίσθω. ἢ δὲ νοῦσος δύσασα πάλλακτος. λῶ δὲ ἄγχιστα ἔωσιν, ἐμέειν θαμινά. τοῖς δὲ ὑστέρω πυελίζου, τοῖσι δύσοδμοισι, μέχρι ἂν ἐς χώρην ὁρμωθῶσιν. διαίτῃσι δὲ χρήσθω μὴ λαπακτικῇσιν. Ἢν αἱ μῆδαι προσίωσιν ὀξωτέρω τῆς φύσιος, πυρετὸς ἔχει ἢ αἰδοῖον, καὶ πῶ νεφρίῳ μάλιστα. καὶ ἡ οὖρον κάζει θαμινὰ καὶ κατ' ὀλίγον. καὶ διάκνεται σφοδρῶς ἡ αἰδοῖον. παύεται δὲ, λῶ ἐκ τόκου ἐοῦσα, τῷ αὐθρὶ συνυθύκηται. ὅταν οὕτω ὧδε ἔχῃ, μύρτα καὶ λωτῆ ξύσματα ἐφέωσι σὺ ὕδατι, μὴ θεῖναι ἡ ὕδωρ ἐς πῶ αἰθεῖναι. προσευναέτω ὧδε, ὡς ψυχρότατον ἡ ἡ αἰδοῖον. μὴ ζέσαν λείως πρόσαλλαστε. ἔπειτα πίνασι ὕδωρ φακῶν ζωῶ μέλιτι, μὴ ὄξει, ἐμέετω, ἐς ἂν αἱ ὑδρηδες ἀνελκωθῶσι μὴ πῶ κλησίνω ἄνευθε χρὴ ποιέειν τὰ ἀπὸ πεσσῶν. μὴ ἡ αἰδοῖον ὑπόθυμα μιῆν τὰ κατακόπτα. τὰς δὲ μῆδαι, τὰ βιώδεα. σιτίοισι δὲ χρεέσθω, ὡς μαλθακωτάτοισι μὴ ψυχροῖσι. καὶ ἢν οἶνον ὑδροφορέῃ

λευκὴν πινέτω. μὴ μιλείσθω. τῷ δὲ ἀνδρὶ ξωυθρχέσθω. Ἢν παντάπασιν ἐκ τῆς αἰδοίου ἐκπέσῃ σα μὴ ζαι, ἐχχρέμαντας οἷ ὄχη. μὴ ὁδιὼν λάξει ἐς πλὼ νειθρὸν γαστέρα, μὴ τὰς ἰξύας, καὶ τὸν βασθῶνα. μὴ ὁκόταν ἐπιγένηται χρόνος, οὐκ ἐθέλησιν ἐς πλὼ ἑαυτῆς χῶρον ἰέναι. ἢν δὲ νοῦσος λαμβάνει, ὁκόταν ἐκ τόκου ἐόσας πονήσῃ ἢ παλαιπωρήσῃ, ὡς τὸ ψυχρὸν τὰς ὑστέρας. ἢ τῷ ἀνδρὶ σωίνεσθαι τῇ λοχίῃ ἡμέρῃσι. ὅταν ὦδε ἔχῃ, ψύγματα χρὴ προσιθέναι παρηορίῃσι πρὸς τὸ αἰδοῖον. καὶ τὸ ἔξω ἐὸν ἀποπλυθάρσας, σισὶν ἢ ὄιν ὦ μέλανι ἐψήσας, τούτῳ τῷδε πολλὼ σαι. καὶ ἔσω ἀποτιθέναι. ἔπειτα καὶ μέλι μὴ ῥητίνην ξωυτῇ ξαι σον ἐναποτιθέσθω. μὴ ἐγχέειν ἐς τὸ αἰδοῖον. καὶ ἡμεκτα κείσθω ὑπτίη, ἀνὼ τὼν πόδας ἔχουσα ἐκπεταμένη. ἡμὲν πεπτα πόους προσθεῖσα, ἀναδήσθω ἐκ τῆς ἰξύος. ἐς δὲ οὕτως ἔχῃ, σιτίων μὲν ἀπεχέσθω. ποτῷ δὲ, ὡς ἐλαχίστῳ χρήσθω, μέχρις ἂν ἑπτὰ ἡμέραι παρέλθωσι. καὶ λῷ μᾶλλον οὕτως ἐθέλουσιν ἀνακύειν καὶ ἀποίεσθαι, ἄλις ἔσω. λῷ δὲ μὴ, ἄκρα τῶν δεξέσθαι τὰ λάχανα τῆς ὑστέρης, καὶ ἀμφιπλυνέσθω, χρίσθω τῇ πατρῇ. ἔπειτα πρὸς κλίνῃ σθω τὼν πόδας. πλὼ δὲ κεφαλὴν ἡμὲν ἔχειν. καὶ τῇ χειρὶ ἔσω ἀποθέειν. ἔπειτα λούειν. καὶ ξωυσθω αὐτῆς τὰ σκέλεα ἀναλλάξ. καὶ ἐλῶ νύκτα καὶ ἡμέρην οὕτως. καὶ διδόναι ὀλίγον χυλὸν πτισάνης, ψυχρόν. ἄλλο δὲ μηδέν. τῇ δὲ ὑστεραίῃ καταπλύνασθαι ὡδὶ τὸ ἰχθύν, σικύῃ προσβάλλειν ὡς μεγίστην, καὶ ἐλῶ ἑλκεῖν πουλλὼ χρόνον, καὶ ἐπὴν ἀφέλῃς, μὴ ἀποχάσῃς, ἀλλὰ καταπλύνασθαι, ἕως καὶ μὴ προσφέρε μηδέν, ἀλλ' ἢ ὄν χυλὸν, ἕως ἂν ἑπτὰ ἡμέραι παρέλθωσιν. λῷ δὲ δίψα ἔχῃ, ὕσσον ἐλάχιστον πινέτω. ἐπὴν δὲ αἱ ἑπτὰ ἡμέραι παρέλθωσι, σιτίοισιν ὡς μαλθακωτάτοισι μὴ ἐλαχίστοισι χρεέσθω. ὁκόταν δ' ἀποπαύσῃ θέλῃ, ἀνακείσθω ἀποπαυέτω, ἕως ἂν τεσσαρεσκαίδεκα ἡμέραι γένωνται. ἔπειτα κλυζέσθω χλιηροῖσι πυρίσιν. ἄμεινον δὲ θερμῷ, ὡς ἀπ' ἡλίου. καὶ τῷδε παυέτω ὡς ἐλάχιστα. μὴ μὴ λούεσθω. κοιλίῃ δὲ μὴ λύσῃς. σιτίοισι δὲ, ὀλιγίστοισι χρεέσθω, μήτε ὀριμέσι, μήτε ἁλμυρῇσι. καὶ θυμιάσθω ὑπὸ αἰδοῖον, τοῖσι κακώδεσι. καὶ πειδὰν ἄρξηται τῷδε παυέειν, πλὼ σφονδύλῳ ἀφιέρω. Ἢν δ' ἔξω τῆς αἰδοίου ὁ σῶμα τῆς μητρέων ἐκπέσῃ, οἷα τῆς αὐχένος τῆς μητέων πλησίον τῆς αἰδοίου κειμένου μὴ δυρέος ἐόντος, γίνεται δὲ τῆς τὸ μᾶλλον τῇσιν ἀτόκοισι. μάλιστα δὲ γίνεται ἐκ παλαιπωρίης, ἐπὴν παλαιπωρήσῃ γυνὴ. καὶ αἱ μῆτραι θρμαινθῶσι μὴ ἰσρώσωσιν, ἐκπέπτωκε ὁ σῶμα αὐτέων διὰ τῆς αὐχένος, ἅτε σὺν τῷ ὑγροτέρῳ, καὶ ὀλιθηροτέρῳ, καὶ θρμοτέρῳ χωρέοντος, ἢ σὺν τῷ πρὶν χρόνῳ. καὶ ἐπὴν τῆς τὸ γένηται, ἰθύουσιν ἔξω πρὸς τὸ ψύχος. καὶ σφέων ὁ σῶμα θρόμβος ἔχεται ἐκβαπτέν. μὴ λῷ μὴ σὺν τάχει θρόμβος θυῇ, ὑγιὴς γίνεται. ἄφορος δὲ πάντως καταλιμπάνει. λῷ δὲ μὴ σὺν τάχει, ἔξω ἀεὶ ἔσται, οἱ σκληρὸν ὁ σῶμα. καὶ ῥᾴδιον ταῦτόθι ἰχὼρ ἄλλοτε καὶ ἄλλοτε γλίσχρος καὶ κόκκαλμος. καὶ λῷ τὰ μήνια χωρέῃσι, λῷ ἔτι σὺν τῇ ἡλικίῃ ἢ, σὺν δυνὴ εἶναι. χρόνου δὲ γενομένου ἢ τοιῷδε νοῦσος, αὐτόματος γίνεται. καὶ ξυμβαίνει γηρᾴσκουσιν ἔξω τὰς μήτρας ἔχουσι. Ἢν δὲ αἱ μῆτραι ὑγιέχωσι, τοιῷδε νίψασθαι αὐτὰς ὑδατι χλιηρῷ, καὶ ἀλείψασθαι ἐλαίῳ καὶ οἴνῳ, πάλιν εἰσθεῖναι, καὶ ἀναδήσασθαι. καὶ ὑποθυμιᾶν τὰ κακώδεα. ζωὸν δὲ τὰς ῥῖνας τὰ εὐώδεα. λῷ δὲ πολέσσα χρόνον αἱ ὑστέραι ὑγιέχωσι, καὶ τοῖσι ψύχουσι ναρκωδέως, καταχέειν ὕσσον θρμὸν μὲν πουλὺ, ὅκως διαπυείησθῶσιν. λῷ δὲ ἤδη φυσέωντας καὶ ὄξους μίσγοντας ξωὺ ὕδατι, πυελῷ, ἢ θυείνῃ, ἢ μυρσίνης, καὶ ἠρέμα προσωθεῖν. καὶ κηρωτὴ μύρου χρίειν λῷ ἐσακούῃ. λῷ δὲ μὴ, τοῖσι κλύσαι τῷ ὕδατι καὶ ὄξεος ὀλίγον χλιήναντα καταχέαι. ἔπειτα ἀλειφαίειν. ὁκόταν δὲ ξωυτακέωσι, τοῖσι νίψασθαι ὡς λέλεκται σὺν θεῖναι. καὶ τἄλλα ποιέειν τὰ προειρημένα. ἔλαιον δὲ μὴ προσφέρειν μὴ δ' ἄλλό τι πῖον, μὴ δὲ λίπα ἔχον. Ἢν ὑποπτυχῇ τι τῆν σωμάτων τῆς ὑστέρης, τοῖσι ἐπιμήνια οὐ γίνεται. ἢ ὀλίγα καὶ ὠμὰ καὶ ἀνερχ, καὶ ἀλγεινά. καὶ ὁκόταν τῷ ἀνδρὶ ξωυδύσῃ, ἀλγέει. καὶ ὅ, τι ἂν ὁ ἀνὴρ μεθίῃ, ἐκ σωθυασμοῦ ἔξεισι, καὶ οὐθέλει ψαύεσθαι, οὐ δ' ἐλκοῦσι πλὼ γονιὸν. μὴ ὁδιὼν ἴσχει πλὼ νειθρὸν γαστέρα, μὴ τὰς ἰξύας. μὴ ὁ σῶμα τῆς ὑστέρεως, δῆλον ψηλαφήσει. ὅταν τοίνυν ὦδε ἔχῃ, πυελῷ σθω οὔρῳ παλαιῷ. ἔπειτα ἐμεσάτῳ τῷ φακέῳ συμμέξασα μέλι καὶ ὄξος. ἔπειτα λουέσθω, ὕδατι θρμῷ. ἔπειτα ἐγχέασα ἐς φιάλιον ἀρυτρέλιον ἢ χαλκέλιον, ἔλαιον λευκὸν ἀζυγέπιον, καὶ ἄλμυ, καὶ ἀλυψαμεσίλιον δὲ καθέζεσθαι ἀμφὶ πλὼ φιάλιον. λῷ μὲν ἢ ὀλμὴ αὐτῇ διὰ τὸ σώματος ἐλαίου, φαίνει αὐτὼ τέρεσθαι, καὶ τῇ ὑστεραίῃ ὑγιηνέσθαι. λῷ δὲ ἢ ὀλμὴ, θαρσύνειν. καὶ πειδὰν μέλλῃ δύλειν, προσιθέσθω ὁ ἀζυγέπιον ἔλαιον σὺν ἐρίῳ. τῇ δὲ ὑστεραίῃ, σκεψάσθω λῷ τι μᾶλλον κατ' ἰθὺ ἢν ὁ σῶμα τῆς ὑστέρεως. καὶ λῷ φῇ εἶναι, πυελῷσαι ὀδώδεσιν ἡμέρας ζεῖς. μὴ προσιθέναι προσθετὰ ἐποῖα μὴ αὐχθήξεται. καθαίρειν δὲ καὶ μετακλύζειν ὀδώδεσι καὶ μαλθακοῖσιν, ἕως ἡμέρας, τοῖσι προάθεν. ὁκόταν δὲ τὰ ἐπιμήνια γένηται, νηστεύσασα, καὶ ἀλουτήσασα, πορὰ ἢν ἀνδρὶ τῳ θυμιασαμένῃ τοῖσιν ἀρώμασιν. ἄτοκοι δὲ πολλαὶ καὶ ἐκ ταύτης τῆς νούσου γίνονται, λῷ μὴ μελαινθῇ. Ἢν ἑλκωθῶσιν αἱ μῆτραι, καὶ προσω χωρέωσιν, ὑγρωτάτῳ ἐλαίῳ χρίειν λίπα τὰς χεῖρας σύμπασαν. μὴ δ' ἅλυσι καταπόπτειν σμύρνης ἀκρήτου, ζεῖς καταπτῆν πυρώσας. καὶ πινέτω θρόμβου χλωρῷ πτριμμένῳ, οἶνα διεὶς. καὶ ὑγιὴς οὕτω γίνεται. Ἢν ὑδρόρου ἢ τὰ αἰδοῖα, προσθετὸν τίθει. ἀνήσου καρπὸν καὶ σελίνου τεῖμα λεῖα, προάθεις πρὸς τὰ αἰδοῖα, λῷ μὴ καὶ τὰ χόρια μύωσιν. ἀλλ' ὁτὲ μὲν σύθα, ὁτὲ δὲ σύθα ἴωσιν ὡς

ὀθωίασ' παρέχωσιν. αἱ δὲ ἀφανεῖς γίνεσθ'. ποτὲ δὲ ὀξίσσιν ὡς ἔορεν· καὶ ὁκόταν μὲν ὑπτίη ἦ, κατὰ χώρην μενόωσιν· ὁκόταν δὲ ἀνασπᾶ, ἢ ὀξὺ πνοὴ ἔγηται, ἢ ἐπικύψη, ἢ ἄλλό τι ποιήσῃ κίνημα, ὀξὺ ῥέχον ται. πολλάκις δὲ καὶ ἡσυχίαν ἐχούσῃ. ταύτην χρὴ ὡς μάλιστα, ἠρεμέειν τε καὶ ἀζεμέειν, καὶ μὴ κινέεσθαι. καὶ ἦν κλισμὸν κεῖσθαι πρὸς ποσὶν ὑψηλότερον· καὶ τοῖσιν ἐμέτοισι χρέεσθαι. χρὴ γὰρ ἀντιπάσσειν ἀνεκῶς. καὶ τοῖσι δὲ σφυγμοῖσιν ἀπαυσιναῦ, καὶ ὑποθυμιᾶν τὰ ἡκιστα δεα. ἔστω δὲ τὰς ῥίνας, τὰ εὐώδεα. καὶ τὴν ῥοιὴν ὀξὺ τὸ ὀμφακοῦ, ξύσματα μέσην, ἐν οἴνῳ χλιήναντα, ἢ τις αὖ αὐρμόζη μάλιστα. μὴ μή τι κωλύει, προσίθει ὡς ἐσωτάτω. εἶτ' ἀνακλῆσαι ταινίη πλατείη μὴ ἀνάγκαζε βεῖν ὡς μὴ ὀλισθάνοι, ἀλλὰ μένοι, καὶ ποιέειν δέον. καὶ τὴν μηκώνων ξυὸν τῷ πυρῷ, καὶ τοῖσιν ἄλλοισι τοῖσι πιπίσκειν ἡκιστα πρὸς τὴν προσπάσιν γέγραπται. καὶ τὴν ποτημάτων πειρώμενος ὅ, τι αὖ μάλιστα προσδέχηται πιπίσκειν. σιτίοισι δὲ, ὡς μαλθακωτάτοισι χρήσθω. καὶ μετὰ ἀφροδίσια μὴ συνουσιέτω, ἄχρις τοῦ ἡκιστα χώρην οἵτε ἦ. Ἢν δὲ μὴ ξαι ἐκπέσωσι, κάτω ὡς ξυρότατον ξίψας λεῖον, ἀνδήσας τε εἰς ὀθόνιον, προσέχειν. καὶ λιπαρὸν προσφέρειν μηδέν. πεῖν δὲ διδόναι πυρούς προκέψας. καὶ μήκωνα λεπτήν. καὶ ἐλελίσφακον. καὶ κύπειρον. μὴ ἀθύμεον. ταῦτα ξίψας λεῖα, διεὶς οἴνῳ, καὶ τὴν κυνορίζων τὴν ἀπὸ τῆς κειβέων, διδόναι διὰς τῆς ἡμέρης ἑφ' ἑκάστου ἢ μικροτύλιον. ἢν ἐς τὰ σκέλεα τῷ ποδὶ φάπτωνται γνώσεις ὧδε. οἱ μεγάλοι δάκτυλοι τοῦ ποδὸς ἀπώντων ὑπὸ τοῦ ὄνυχος. καὶ ὀδυνᾶ ἔχει τὰ σκέλεα, καὶ τῷ μηρῷ. καὶ ἔγκειται καὶ βλίβει τὰ ἀμφὶ τὸν μηρὸν ὑδρα. ὅταν οὕτως ἔχῃ, λούειν χρὴ πολλῷ καὶ θερμῷ, θαμινὰ, καὶ πυκνοῦν αὖ διδόναι. καὶ ὑποθυμιᾶν τὰ ἡκιστα δεα. καὶ τὸ μηρῷ τῷ ἐσθένῳ ἀλειφέσθω λίπα. ἢν δὲ ἀναυδος γένηται, ὀξαπίνης τὰ σκέλεα ψυχρὰ ὄψεις αὖ καὶ τὰ γόνατα καὶ τὰς χεῖρας. καὶ ἢν ψαύσῃς τῆς ὑδρὸς, ἀκὴ ἀκούσῃ ὀδύνῃ. καὶ ἡ κεφαλὴ πάλλεται, καὶ βρύχει. καὶ ἱδρὼς πολὺς. καὶ τἄλλα ὅσα ἔστω ἰδρῶτος ὁσουδήποτε πλήθεος. καὶ ἄσιτα ἀπ' οὔατος ὀρόωσι. ταύτῃσι ἡκιστα χεῖν ὕδωρ ψυχρὸν χρὴ θαλπὸν ἡκιστα τοῖσι σκελοῖσι τε καὶ ὡς τἄλλα ποιέειν, ἡκιστα πρόσθεν εἰρήσθαι. ἢν κινηθέωσι ποῦ προσπέσωσι καὶ ὀδυνέωσι παρέχωσιν, ἐλαίῃ ψάσαι καὶ διάφυσι, καὶ κυπειρίσου πρίσμα ἐψήσας ἐν ὕδατι, ἐς ἐείσῃ ἐμβαλὼν προσίθει. Ὁκόταν δὲ γυνὴ ἐκτόκια ἐοῦσα φορτίον αἴρῃ, μεῖζον τῆς φύσιος. ἢ πήδησι, ἢ κεράσῃ ξύλα. ἢ ὁρμήσῃ. ἢ ἄλλα τινὰ τοιάδε ὁρμήσῃ, αἱ ὑδρίαι ἐκπίπτουσι πρὸς ταῦτα μάλιστα. αἱ δὲ ὅτε πρὸς πταρμόν. οὐ γὰρ βιᾶται ὑπὸ τῆς πταρνυμένης, μὴ ἐπιλάβηται τῆς ῥινός. πρόσθεν χρὴ τὰς ὑδρίας ὕδατι χλιαρῷ. ἔπειτα τρύπλου χυλῷ ἀποζέσαντα ὁμοίως. εἶτα ἀκρήτῳ οἴνῳ μέλανι. ὑπὸ δὲ μὴ ἔσακούῃ, μαλθακτήρια ποιέειν χρὴ. ταῦτα δὲ ποιέειν χρὴ πρόσθεν, ἢ ψυχθῆναι καὶ σθεναίνεσθαι ἔσω παρηγορικῶς. εἶτα ἐκτείνειν τὰ σκέλεα, καὶ ὑπαλλάξαι. μὴ ἔστω τὰ αὐτὰ ὑποτιθέσθαι τῇ μαλθακῇ, ἔστω δὲ ἐναντία χρή. τὰς τοιαύτας ὡς μάλιστα καὶ πλὴν κοιλίην χρὴ φυλάσσειν, ὅκως μὴ ἐκπαραχθῇ. πρὸς δὲ πλὴ ἵνα τῇ ὠδῖνας διδόναι. τὰς τοιαύτας χρὴ ὀξὺ ὑδρόου ὑπὸ μὴ ἀρεμίζωσιν, ἀλλὰ κινέωνται, ἐλλεβορίζειν. ὑπὸ δὲ μὴ ὀξαρκέσωσι, μὴ ἐμέτους ποιέειν. καὶ ἄλουτον. σιγῶντας, καὶ ἠρεμέειν. Ἢν ἀγρυπνῶσιν αἱ μῆλαι, ἢ γαστὴρ αἴρεται, μὴ φυσᾶ μὴ σμαραγέῃ. μὴ οἱ πόδες οἰδέουσι. καὶ τὰ κοῖλα τῆ προσώπου. καὶ ἡ χροιὴ ἀνδρὸς γίνεται. καὶ τὰ ἐπιμήνια κρύπτεται. καὶ ἡ γυνὴ οὐκ ἐπίνεται ἐν τουτέῳ τῷ χρόνῳ. μὴ ἀθυμαίνει, ἀφορίζει τε καὶ ἀλύει. καὶ ὅταν ἔγρηται ὀξὺ ὕπνου, ὀρθοπνοίη μὲν ἔχει. μὴ ὅ, τι αὖ φάγῃ ἢ πίῃ, λυπέῃ αὐτέην. μὴ σείει. μὴ ἀθυμέει μᾶλλον ἢ πρὶν φαγεῖν. καὶ πυίγεται. μὴ τὰ ὑδρία ἕλκεται. μὴ αἱ μῆλαι, καὶ αἱ κύστιες ἀλγέουσι. καὶ οὐκ ἔστι ψαῦσαι τῇ χειρί. οὐ δὲ ὑπουρεῖν προΐσκεται. οὐ δὲ πλὴ γονὴν δέχονται. ὅταν ὅπως ἔχῃ, φαρμακον χρὴ πιθεῖν ἡκέως. θερμῷ λούειν μὴ ἡκιβίννυσθαι θαμινὰ ὅλον τὸ σῶμα. ἔστι δ' ὅτε μὴ ἄχρις ὀμφαλοῦ πυρίην. διαλιπὼν δὲ προσιθέναι τὰ ὑφ' ὧν ἡκιστα ἐλαθήσεται. μὴ μὴ ὀλιγήσεται. ὑποθυμιάσθω δὲ τὰ εὐώδεα. ἔστω δὲ τὰ αἰδοῖα. ἔστω δὲ τὰς ῥίνας, τὰ ἡκιστα δεα. μὴ ποτήματα δίδα, ἃ ἡκιστα αἱρέουσιν ὑδρίας, καὶ ἐλαύνουσιν ἐς χώρην. καὶ πλὴ λινοζώστην ἐσθιέτω. καὶ τὸ γάλα μεταπινέτω, ὡς ἥδιστ τῇ θαλυροῦ γίγραπται. ἢ δὲ νοῦσος ἀχρονίη. Ἢν σκιρωθῶσιν αἱ μῆλαι, τότε, σῶμα ξηχωέεται, μὴ τὰ ἐπιμήνια κρύπτεται. ὁκόταν δεῖ, ὡς φάμμος φαίνεται ξηχέα. ὑπὸ δὲ καὶ ἡκιβάψηται τῷ ἀκτύλῳ, ῥηχὺ τὸ σῶμα ὄψεις τῆς μήτρης, ὡς πῶρος προσφύεται ἀεί. Ὅταν ὧδε ἔχῃ, τῆς κυλικομένου χρὴ ξίψαντα. καὶ ἄλαδε. καὶ σίκυον ὁμοῦ μάσσειν. καὶ ἀνακπιέειν μέλιτι βαλανίδαδε. μὴ πυκνοῦσθαι κλύσει, τοῖσι ἡκιβαίρουσιν. ἐσθιέτω δὲ πλὴ λινοζώστην. μὴ κρόμβλω ἐφθλιῶ. μὴ τὸν χυλὸν ἑψέτω. καὶ πρόσθεν. μὴ θερμῷ λουέσθω. Ἢν αἱ μῆλαι σκιρωθῶσι, τότε ἐπιμήνια ἐπιλυγίζονται. μὴ τὸ σῶμα αὐτῆ ἐμμύει. μὴ οὐ κυΐσκεθ'. μὴ ὡς ἕτερον δεῖ. καὶ λῷ ψαύσῃς, ὡς λίθος δοκέει κεῖθι. μὴ τὸ σῶμα ξηχὺ, καὶ πολύῤῥιζον, καὶ οὐ λεῖον εἰδέαν. καὶ τὸν δάκτυλον οὐκ ἐσίη. ὃς μὲν ἡκιβαρῆ. καὶ πῦρ λαμβάνει ταδε. ψυχρόν. καὶ ἐρυγμός. καὶ τὰς μήρας ὀδυνᾶ ἔχει, καὶ πλὴ νεφρὸν καὶ ὀσφύν, καὶ τὸν κενεῶνα, καὶ τὰς ἰξύας. πάσχει δὲ ταῦτα, λῷ οἱ διαφθαρῶσι τὰ ἐπιμήνια σαπῆ. ἔστι δ' ὅτε καὶ ἐκ τόκου, καὶ φύσεος, ἢ πονηρὰς διαίτης, καὶ ἄλλως. φαρμακον οὖν χρὴ πιπίσκειν. καὶ λούειν θερμῷ πολλῷ τε ὕδατι καὶ ἐλαίῳ χρέο. καὶ πυκνοῦν. ὁκόταν δὲ νεόλουτος ἢ νεοπυρίητος ἦ, πλὴ

μάλλω καθεὶς, αἶψα μοῦν. καὶ ἀναμένειν τὸ στόμα αὐτέων, καὶ τῷ δακτύλῳ ὁμοίως. καὶ προσιθέναι μαλθακτήρια ὡς εἴρηται. καὶ τὴν ποτηρίων ὠσαύτως, πιπάσκειν καὶ θεραπεύειν. Ἢν δὲ σκληρωθῶσιν αἱ μῆλαι, τὸ στόμα σκληρὸν γίνεται τῇ ὑσδρέων, καὶ ξυμμένμυκε. καὶ τὰ ἐπμήνια οὐ γίνεται, ἀλλ' ἐλάσσω καὶ καμίω. καὶ ὀδυνᾶται ἐμπίπτει. καὶ πῦρ, καὶ ῥίγος λαμβάνει, ἀμοὶ πλὼ νειόβλω γαστρὸς, καὶ πλὼ ὀσφῦ, καὶ τὸν κανεῶνα. ὅταν ὧδε ἔχῃ, λούειν πολλῷ καὶ θερμῷ. καὶ χλιάσματα προσιθέναι, λῷον ὀδυνᾶν ἔχῃ. καὶ πυριῶν τὰς ὑσδρέας, ἐλαφρῶς πουλλὼ χρόνον, τῷ ἀφεψήματι τῷ σικύου τῷ ἀγρίου ὕδατι. ἔπειτα προσιθέσθω μαλθακτήρια ξηρὰ ἡμβράσι ταῦτα ποιέειν. καὶ λῷον ψαύειν αὐτῆς, μαλθακὴν τὸ στόμα τῆς ὑσδρέων φαίνεται, μετοπωρινῷ καθετηρίῳ, τὸν ἐμπύησμοδὴν ξηρὸν. ᾧ μὴ πρόσπω, λεπτῷ. ᾧ δ' ἀδυνατέω, ὀλίγον παχυτέρῳ. ὁ δὲ παχύτατος ἔσω ᾧ μεγίθει, ὅσον ὁ σμικρὸς δακτυλος. μῆκος δὲ πέντε δακτύλων. χρίων χνεόῳ ἀλείφασι. προσιθέναι δὲ, προπυριήσας τοῖσιν ὐώδεσι μὴ θέλανον μαλθακτικήν. ἢ νι ξὺν ὅσον ἐπαλείφοντα, ὡς μὴ ξύσῃ. ἢν δὲ κοπτεῖν δεῖ, μὴ προκείσθω λύο ἡμβράσι. ἀρίσας δ' οἱ λοπὸς μὴ δέρμα παχύ. διαλιπὼν δὲ ξηρὰς ἡμβράσι, πλὼ κυκλάμινον τὸ ξυὼ τῷ καρκησίνῳ. ἢν δὲ ταῦτα μὴ καθαίρῃ, κατὰ νόον πυλῳ προσιθέναι τέως τὸν ξυὸν τῷ βατρήσει. προσκείσθω δὲ πλὼ ἡμβρῳ. καὶ ἐπλῳ δάκνῃ ἰσχυρῶς, ἕλκειν τὸν θέλανον. μὴ διανίζεσθαι τὸ αἰδοῖον, ὕδατι θερμῷ, καὶ οὐκ ἐλαίῳ δίζεσθαι. τῇ δὲ ὑσδραίνῃ λουσαμένῃ, ἐλάφου στέαρ τήξασα, καὶ εἰς εἴρια μαλθακὴν ἀναφυρήσασα, προσιθέσθω. καὶ λῷον δοκέῃ ἔτι καθαίρεσθαι δεῖσθαι, διαλιπὼν ῥηξὶς ἡμβράσι, προσιθέναι τὸ ξυὸν τῷ καρκησίνῳ. τῇ δὲ ὑσδραίνῃ τὸ νέτωπον. ἔπειτα πάλιν διαλιπὼν ξηρὰς ἡμβράσι, κλύζειν τὰς ὑσδρέας, ὐώδεσι μὴ λιπαροῖσι. τῇ δὲ ὑσδραίνῃ, πλὼ χλήχωνα προσιθέναι μίνθην ἡμβρίῳ. τῇ δὲ ἑπομένῃ, πυριῶν τοῖσιν αὐτρώμασι. στίοισι δὲ σφι μέσοισι χρήσθω, καὶ τοῖσι θαλασσίοισιν ἢ κρέασιν. σὺν δὲ τοῖσιν ἐπμηνίοισιν, πινέτω τὸν κάστορα. καὶ ἀστοιβήσασα ἄλατείπω θυμιωμένῃ. καὶ τὸν κυκεῶνα πίνουσα, παρὰ τὸν αὐτὸν ἡκέτω. Ἢν δὲ μὴ ἀνδέχηται τὸ στόμα τῆς ὑσδρέων πλὼ γονίῳ, ἀλλὰ σεσηρῶσῃ μὴ συμμένμυκὸς, προσιθέσθω μολύβδινον ὡς εἴρηται ξηρὸς ἡμβράσι λουσαμένῃ θερμῷ. καὶ μαλθακτηρίοισι χρεέσθω. καὶ ἀναπαυέσθω ὑπτίη. μὴ ἐφ' ὑδρῳ θερμῷ νιζέσθω. μὴ εἰρίον ἐς μύρον ἀποβάπτουσα, προσιθέσθω. μὴ πλὼ νύκτα προσιθέναι δεῖ μᾶλλον. παρατιθέναι δὲ παρὰ τοῖ χία εἵματα δρίνεα, ἢ μαλθακὰ λινέα, ὡς μὴ ταθερρήξῃς ἡ σῶμα προσθέτοισι μαλθακοῖσι. σμύρναν πωτάτην, μὴ πίσαν, καὶ κηρὸν, καὶ στέαρ χλωὸς, ἔσω δὲ τῆς σμύρνης μᾶλλον ἢ μισυ. τὴν δ' ἄλλων διπλάσιον. σὺν ἐλαίῳ δὲ προσπλάσσειν. ἔσω δὲ λύο. προσκείσθω δὲ λουσαμένῃ, πλὼ ἡμβρίῳ ἀ οἴ. ἀ δὲ ἑτέρων, ἐς πλὼ νύκτα ἑτοίμη μαλθακὴν. καὶ ἐπειδὰν τοῦτο ὠφελήσῃται, τῷ θώλει ὕδατι ταθερρίζεσθω. ἢ ἐλέφατος κόκκους πεντεκαίδεκα ἔσω καὶ λῷον δικῷ ποσὸν, λῷον δοκέῃ ἢ σὺν γάλακτι γυναικὸς κουροτρόφου, μὴ ξὶ βάν. παρὰ μίσγειν δὲ μὴ ἐλάφου μυελὸν, καὶ τἄλλα ὁκόσα εἴρηται. καὶ μέλιτι ὀλίγῳ μίσγειν. ἀ δὲ εἴρειον μαλθακὴν καθαρὸν ἔσω, καὶ πρὸς πλὼ ἡμβρίῳ προστιθέσθω. ἢν δὲ βούλῃ ἰσχυρότερον ποιέειν, σμύρνης σμικρόν τι παραμίσγειν. ἄριστον δὲ ὠοῦ ἀ λύκνιον, καὶ αἰγὸς στέαρ, καὶ μέλι, καὶ ἔλαιον ῥόδινον τουτέοισιν ἀναφυρῶν. ἔλαιον δὲ παραχλιαίνειν παρὰ πῦρ, καὶ ἀποστάζον εἰρίῳ ξυλλέγειν καὶ προσιθέναι. ἢ στέαρ ἐρυθρὸν χλωὸς ἀ ἡλὺ, καὶ μύρον ῥόδινον ταῦτα ξυμμίσγειν μὴ προσιθέναι ἐς εἴρειον ἀναπλάσασα. ἄμεινον δὲ χλωὸς ἔλαιον. εἶτος στέαρ. κηρὸς λευκὸς. ῥητίνη. νέτωπον. ἔλαιον ῥόδινον, ταῦτα ὁμοῦ τήξαι καὶ μίξαι. λουσαμένῃ δὲ προσιθέσθω χλιαρὰ ἔσω πρὸς ἀ στόμα τῆς ὑσδρέων. ἢ ἐλάφου μυελὸν μὴ στέαρ χλωὸς τήξασ' ἐρίῳ ἢ εἴρινα ἔλαίῳ ἀναφυρῶν. εἴρειν δὲ μαλθακὴν ἄγαν προσιθέναι. Γυναικὸς ὅκὰ ταν αἱ ὑσδραι σκληραὶ γένωνται, καὶ ἐς τὰ αἰδοῖα ἐξίωσι καὶ οἱ βουβῶνες σκληροὶ γίνωνται. μὴ καῦμα σὺν τοῖσιν αἰδοίοισιν ἔνῃ, καὶ καρκινοῦται πάντα. ὅταν οὕτω ὧδε ἔχῃ, σικυὸν χρὴ ἀ ὕδωρ ψῦλαι καὶ κηρίον, ὕδατος κοτύλῳ ἐπιχέων ἐνεῖναι ἐς πλὼ ἑσπλῳ, καὶ καθαίρεται. λῷον δὲ στόμα τῆς ὑσδρέων σκληρὸν γένηται ἀπὸ ξηρασίης, καὶ σὺν σχήματι ἢ νοῦσος ἢ, ὁ αὐχλῶ, τῷ δακτύλῳ γνώσει παραψαύσας. καὶ ἢν ἐς ἀ ἰσχίον ἐλήθωσι, μὴ προσφορέειν σφισὶ μηδὲν, λῷον γὰρ ἐλκωθῆ, ἐπλῳ φλεγμήνῃ, κίνδυνος ἀ παῦσαν ἄτοκον γενέσθαι. προσιθέσθαι δὲ, κάστα μὴ ὀδάξεται, ὑφ' ὧν καθαίρεται. ὅταν δὲ σκληραὶ ἔωσιν αἱ ὑσδραι, μὴ τῇδε ἀλγέουσι, προσθετὰ τιθέναι, οἷ) ἐλάφου μυελὸν, ἢ χήνειον στέαρ, ἢ ὕειον. καὶ εἴρινον μύρον ξυὼ μέλιτι. καὶ μαλθάσσειν ὠοῦ ἀ πυρρόν. καὶ κηροῦ λευκοῦ ὡς ἐπίπλασμα. καὶ κεῖθι, ἢ πύρινον ἄλητον ξυὼ ὕδατι καὶ πηγάνῳ ἑφῆν. Ἢν αἱ μῆλαι ξυμμύωσι, τὰ στόματα σκληρὰ γίνεται σφῶν. καὶ πλὼ γονίῳ οὐκ ἔτι δέχονται, ἀλλ' αὐτόθεν ἐπλῳ ξυωδινεθῇ τῷ αἰδοῖ, κινέουσα τὰ σκέλεα χωρίει. καὶ ὀδυνᾶται πλὼ νειόβλῳ γαστρὸς, καὶ τοῖσι ξύλοισι, καὶ τῷ βουβῶνι ἔχουσι. καὶ τὰ ἐπμήνια παντάπασιν οὐ γίνεται. λῷον δὲ γίνηται, ὀλίγα καὶ πονηρὰ, καὶ ἀχροα. ὅταν ὧδε ἔχῃ, λούειν πολλῷ θερμῷ. μέχρι ἢ ἀ λουτρὸν, διδόναι τὸ κάστορος ξυὼ τῇ γλυκυσίδῃ τῆς ῥίζης ξυμμίσγειν χρὴ σὺν οἴνῳ μέλανι ὐώδεσι. στίοισι δὲ σμαιτήσθω, ὡς ἢ λέγω. καὶ λῷον δῆλα ἢ τὰ ἐπμήνια, ἐπιχεῖν μέλιτι ἡμβρίῳ, καὶ πυριῶν ὄλλῳ. καὶ φαρμάκιον διδόναι ποτὸν. λῷον δὲ ἐβάδες ἔωσιν, πλὼ λῷον δοκῇ λεῖσθαι ἢ κάπω. γάλα σὺν ἄνου, ἢ ὀρρὸν προσφορέειν. καὶ πυριᾶσθαι θλιγρῶς. καὶ

μαλθακτήρια

μαλθακτήρια ὑσδρὴ προσφορέειν. καὶ κυκλάμινον, καὶ ναρκίσσινον. σικύων δὲ τὴν σμικρῶν, λαβεῖν πλὼ ἡμιτεμόντων. καὶ τὰ κοπίσας ὑγιλῶν ἐν τῷ θερμάσας, παραστάζων γάλακτι γυναικὸς κουροτρόφου, πίνειν, πρὸ μεγνύων σμύρνιον ἄκρητον. καὶ μέλι ὡς κάλλιστον. καὶ ἔλαιον λευκὸν ἀγνύπτιον. καὶ ποιεῖν μὴ ὑγρὸν ἀλλὰ ξηρόν. τοῦτ' ἐμπλάσσειν εἰς ἕδρην μαλθακὸν καθαρὸν, καὶ ἐμβαπτόντα τῇ σὺν λευκῷ ἐλαίῳ ἀγνυπτίῳ. καὶ λουσαμένῃ προσιθέσθω. ὑποδείσθω δὲ καὶ τὰ σκέπτηπτα, ὅταν καθαίρηται. ἐπὶ δὲ σι δοκέῃ ἀρκούντως ἔχειν, παύσασθαι. λῦε δὲ μὴ, αὖθις πιθέσθαι ἕτερον. μίσγε δὲ τοῦτο ἀμφιμελίξασα εἰς ἕδρην μαλθακὸν, σροσπύλον δὲ ποιέειν. καὶ νέπτον ἐμβάλλειν. καὶ προσιθέσθαι μέλιτος ἡμόλιτον. τῇ δ' ὑσδρὰ ἐλαίου ῥόδινον σὺν θείῳ. ἔστε πάλιν ἐλάφου στέαρ τήξασα καὶ αὖθις σὺν θείῳ. λουέσθω δὲ σὺν θερμῷ ὕδατι, ἀεὶ πρὸ τῆς προσθετῆς. καὶ πυριάσθω βοὸς μοίσι ἐλικρῶς πολλῷ σον χρόνον. μίσγε δὲ μέλιτος διαλιπὼν ἡμόλιον, κλύζειν, λῦε μὲν φλεγματώδης, τῷ ξηρῷ τῷ κέκκῳ. ἢν δὲ χολώδης, τῷ ὀπὸ τῆς σκαμμωνίης. μετακλύζειν δὲ καὶ ὧδε τουτέοισιν ἀμφοτεροίοισι τῇ ὑσδρὰ, τῷ ναρκισσίνῳ ξηρῷ οἴνῳ γλυκεῖ. λῦε δὲ μὴ ἔῃ ναρκίσσινον, ἀνθίνῳ ἢ ἐρινεῷ, ὡς κάλλιστα. ἔστω δὲ τὸ ἔλαιος τρίτη μοίρη τοῦ οἴνου. ἔπειτα διαλιποῦσα δύο ἡμόρα, προσθέσθω ὀπὸ ξηρῷ τῇ γλήχωνι ἡμόραν μέλιτος. λῦε δὲ γένηται τὰ ἐπιμήνια, πίνεσθω νῆστις ἐν κάστορος ῥοῆς ἡμόρας, ξηρῷ οἴνῳ δυώδεϊ λευκῷ. ἐπὴν δὲ ἀπολίγῃ τὰ ἐμμήνια καὶ περιμόνιμα ἢ, λουέσθω. καὶ διανιζομένῃ ὕδατι ψυχρῷ, κυκεῶνα πινέτω αὐχλτον. σίτου δὲ μὴ ἀφάσθω. ξηρυθνέτω δὲ τῷ αὐσηρὶ, δύο ἡμόρας ἢ ῥοῆς. σκάσιν δ' ἂν χρόνον καθαίρηται, πρὶν λινοζώσιν ἐνδῦσαι σὺν ὕδατι, καὶ πειδὰν ἐφθὴ γένηται, ἐκθλίβειν. ὑπὸ τείβειν δὲ σκόροδα καὶ κύμινον καὶ ἅλας, καὶ ἔλαιον αὐχμηρὸν σὺν τοιούτοισι. καὶ ὀλίγον ἐπιχέαι τῶν χυλῶν ἀναζέσαι. τοῦτο πρὸ τοῦ σιτίων ἐσθίειν. σκόροδα δὲ ἐφθὰ καὶ ὀπὸ λαμβάνειν ὡς πολλιστα. λῦε δὲ λινοζώσις μὴ ἄπαλλη ἢ, λείου ξανθὸν χρὴ κρέμβι, καὶ ἡδύνειν, καὶ προσηνὲς εἶναι. καὶ λῦε σὺν αγρὸν λάβῃ, ὑγιὴς γένηται. ἢν πάντα δὲ ὀνηπὰ κάσμενον ἦν. Ἢν δὲ ὁ σόμα τῆς μηδέων ξυμμύσῃ, γένηται ἰχυρὸν ὡς βρῖνες. κλῦε ἐπαφήσῃ τῷ δακτύλῳ, ὄφελ σκληρόν τε καὶ ξανθλεόμενον. καὶ ὁκόταν δάκτυλον οὐκ ἐάσῃ, καὶ τὰ ἐπιμήνια κεκρύφατον, καὶ πλὼ γονὼ οὐ δέχεται τουτέου τοῦ χρόνου. καὶ ὀδυνᾶται πλὼ νεφρίῃ χασδρὰ, καὶ πλὼ ὀσφῦϊ, καὶ τοῖσι κενεῶσι. ἔστι δ' ὅτε καὶ ἄνω προσίσταται, καὶ πνίγει. ὅταν οὕτως ἔχῃ, φαρμακον χρὴ πίσσει κάπτω. καὶ λούειν πολλῷ θερμῷ. καὶ προσιθέναι ἄασσι μαλθάσσει. ὁ σόμα. καὶ ὑπάλιπρον κάθισιν. καὶ ἀνασομοῦν τὸν τε δάκτυλον, καὶ ὡσαύτως λειοῦν. ὅταν δὲ μαλθακὴν ᾖ, προσιθέναι ἄασσι κάθαιρεν ἅμα. καὶ τὴν ποτημάτων διδόναι καὶ περιθλῶσαι παρέχειν καὶ ὅ, τι ἂν ἄλλο προσδέχηται. πλὼ κρέμβλῳ δὲ ἐσθιέτω, καὶ ἐν χυλὸν ῥοφείτω. Ἢν δὲ μὴ φαι ξυμμύσῃ, καὶ τὰ ἐπιμήνια μὴ φαίνηται. κολεχωθίσθω ἀγρίῳ, καὶ κύμινον αἰθιοπικὸν, καὶ νίτρον, καὶ ἄλας θυβαϊκὸν, καὶ νεφρίδιον, καὶ ἄλθεραν, καὶ σμύρναν, καὶ ἐρίπιλον, ξέσας πάντα ὁμοῦ, καὶ μέξας λέα. καὶ ποιήσας βάλανον προσίθει. Ἢν θρομβωθῶσιν ἀμῆραι, ὁ σόμα αὐτῆς γίνεται, οἱ ὀρόβων μεσόν. καὶ λῦε ἐπαφήσῃ, ὄφελ οὕτως ἔχον. καὶ τὰ ἐπιμήνια οὐ γίνεται, οὐδὲ ἡ γονὴ πέως. ἀν ὧδε ἔχει. τῆς κυκλαμίνου ὁ ῥιζοτόμος ἐν φλοιὸν θηλέος. καὶ σκόροδα. καὶ ἄλας. καὶ σύκον. καὶ μέλι ὀλίγον. ταῦτα τείλας καὶ συμμίξας καὶ ποιήσας βάλανον, ἢ προσθέναι πρὸς ὁ σόμα τῆς μηδέων. καὶ τῆς ἄλλων προσθετῆς, ὅσα σριμέα τέ ἐστι κατεσθίει, καὶ ὑφ' ὧν καθαίρεται ἅμα. καὶ τὴν ποτημάτων ἄασσι ὑσδρὰ καθαίρει. Ἢν παρὰ φύσιν ἀμῆραι χέωσι, τὰ ἐπιμήνια χωρέει πολλα. καὶ λλίχρα. καὶ θαμνά. καὶ ἡ γονὴ οὐκ ἐμμένει. καὶ ὁ σόμα κεχλωός ἐστι. καὶ οὐκ οἷόν τε εὑρίσκεσθαι πλὼ γονιῶ. καὶ πῦρ καὶ ῥίγος λαμβάνει, πλὼ κάτω κοιλίῃ, καὶ τὰς ἰξύας. ἢ δὲ νοῦσος λάβῃται ἐκ ῥόου ἀμαπτώδεος. γίνεται δὲ καὶ ὀκόταν τὰ ἐπιμήνια ὀξαπίνης ἐστάμενα ῥαγῇ. ἢ διαιτᾶται γοῶ πρόσθεν εἰρηται. χρὴ δὲ προσθέτοισι θεραπεύειν. σὺν αρχῇ μὲν, καθαρτηρίοισιν ἅμα καὶ μαλθακοῖσιν. ἔπειτα ἠρέμα σύφουσι. καὶ ἀσόποισι τὰ κάτω τῆς ὀμφαλοῦ πυριῶ μυρσίνης ὑσδρὰ, ἢ βάτου, ἢ ἐλάων φύλλοις σὺν φελλῶν. ἢ ῥοδίνων ἢ οἰνάνθης, ἢ ἀμπέλου. Ἢν ὁ σόμα τῆς μηδέων ἀναχαίνῃ. ἢ ὡς πέφυκεν σὺν τοῖς ἐπιμηνίοις, οὕτω γίνηται τὰ ἐπιμήνια, πολλὰ καὶ κάπτεται πάντα. καὶ ὑγρόπερα, καὶ ὀλίγα πολλὰ χρόνου. καὶ ἡ γονὴ οὐκ ἀπέπτεται, ἀλλὰ μένει, ἀλλὰ πάλιν ἔξισιν. κλῦε ἐπιμένῃ, ὁ σόμα εὑρήσει διαπεπλυκὸς, καὶ ἀδυναμίη ἔχει ἀπὸ τῆς ἐμμηνίων. μὴ κούφη ᾖσι καὶ ἄτονος, καὶ πρόσω χωρέει. τὰ δὲ κράτια χαλᾶται. καὶ πῦρ πλικρέν. καὶ ῥίγος. μὴ ὀδυνᾶ ἔχει πλὼ νεφρίῃ χασδρὰ καὶ τοῦ κενεῶ. ἀσ μὴ τὰς ἰξύας. πάσχει δὲ ταῦτα μάλιστα, λῦε τι σὺν αὐτῇ διαφθαρὲν, σαπῇ καὶ παγῇ. πάσχουσι δὲ καὶ ἐκ τόκων σῶν. αἱ δὲ καὶ ἄλλως. ὅταν γοῦν ὧδε ἔχῃ, φαρμακον χρὴ πίσσει. καὶ κρισμοτρὴν ἔστω. κλῦε ὀδυνᾶ ἔχῃ, τὴν χλιασμάτων προσιθέναι. καὶ τῷ ψυχρῷ λούειν. καὶ διαλείποντα κλύζειν. καὶ τὴν ποτημάτων διδόναι, ὅ, τι ἂν μάλιστα προσδέχηται. καὶ ὑπνωμῶ, ὀκόταν ξηραίνει. καὶ πουλύποδας ἐσθιέτω. μὴ πλὼ λινοζώσιν. λῦε δὲ μὴ μεμύκωσιν αἱ μῆραι ὡς χρὴ, καθίννυσθαι σὺν ὕδατι, μυρσίνου σὺν φελλῷ μίνης, ἢ χίνου, ἢ ἀμπέλου, ἢ ἐλάης φύλλοισιν, ἢ ῥοδέων. διαιτᾶται δὲ ἢ λέλεκται ὧδε τοῦ ὀρυθροῦ ῥόου. ἄριστον δὲ ὀοίθημα, ὀίφα. ἔμετοι θαμέες. καὶ λευκῶν ἐρέξεις, ὁκόταν ἀναπαυωθῶσι μᾶλλον τοῦ ὀδόντος αἱ ὑσδραι, καὶ μὴ μεμυκῶσι.

Opera omnia (texte grec) - page 253 sur 480

καὶ καθαίρεσις δέωνται, καὶ κλυσμῶν. καὶ θυμιαμάτων. ἢν δὲ αἵθωσι τὰ ἐπιμήνια, πολλαὶ γίνεται καὶ καλὸν καὶ ὑγρότερα καὶ πυκνά. καὶ ἡ γονὴ οὐκ ἐμμένει, ἀλλ' ἰωίη, οἴχεται. ἢν δὲ σῶμα ἐπὶ φάρμακος τῷ δακτύλῳ ἄφεις λεῖον. καὶ ἀδιαφανὴς αὐτὸν λαμβάνει ὑπὸ τῆς ἐμμενίων. καὶ πυρὸς καὶ ῥίγος ἴσχει. ὀδυνᾶται τὲ ἐς πὺν νεφρὸν καὶ ὀσφύν, ἢν τοῖς ἰξύασι, ἢν τῷ κοιλίῳ. μάλιστα δὲ ἰῶν τι σὺν ἑωυτῇ διαφθείρει στεφανῆ, καὶ ἐκτόκου, καὶ ἄλλως. ὅταν οὕτως ἔχῃ, θεραπεύειν χρὴ, ὅκου αἱ ὀδυνέαι ἔχει. ὡς εἴρηται τὴν πρόσθεν γέγραπται. Ἢν αἱ μῆτραι φλεγμαίνωσι, τὰ ἐπιμήνια ἐπιλυγίζονται, καὶ ὁ τράχηλος ξηραίνεται. καὶ πυρετὸς ὀξὺς. καὶ γνώμης ἀποπίπτουσι. καὶ πονηρὰ καὶ ὀλίγα οἱ ἐπιφαίνεται. καὶ ὅκόταν νῆσις ἢ, ἐμετὸς τις αὐτὴν ἐπιβρέχεται. ὅκόταν δὲ τι φάγῃ, ταῦτα ἐμέει. καὶ ὀδυνᾶται πὺν νεφρὸν καὶ ἰσχίον ἔχει, καὶ τοὺς ἰξύας. καὶ ἀποψυχέει. καὶ πυρίψυξις δι' ὅλου τοῦ σώματος. ἡ δὲ καθαίρεται τότε μὲν σκληρὴ, τότε δὲ μαλθακὴ. καὶ ἐμπίπραται. καὶ αἵρεται. καὶ δοκέει σὺν καθαρὸν ἔχειν. ἔστι δ' ὅτε κενεὸν φαίνεται. ἡ δὲ πλήρωμα τῆς καθαρσίος. καὶ ἐμπίπλαται ἡ κοιλίη ὕδατος. καὶ ὁ ὀμφαλὸς ὑγρὸν ἔχει. καὶ ἡ σῶμα ἰσχνόν. καὶ ὑδατώδης ἐφάνη τὰ ἐπιμήνια ξύζονται. καὶ ὀλίγα καὶ πονηρά. καὶ λεπτύνεται τοὺς κλητῆρας, καὶ πὺν διερχόμενον. καὶ οἱ πόδες οἰδίσκονται, καὶ αἱ πέζαι μάλιστα. ὅταν ὧδε ἔχῃ, φαρμάκου πίσω, κάπω. καὶ προσθέτοισι πυριήθω τοὺς ὑσδρᾶς, ὡς διώδεσι τὰς ἡμέρας τοῖσι μολυβδίοισι. καὶ λοῦσαι θερμῷ ὕδατι πὺν τῆς προσθέσιος μὴ διέχοντι. καὶ μετὰ πὺν πρόσθεσιν κλύζειν διὰ σπόνγου ἐλαίῳ κοτύλην ὕδατος, καὶ ἀποχίαν τε ὕδωρ, κλύζειν κοτύλῃ ὕδατος, ξυμμίξαντα καὶ ἐλαίου ναρκισσίνου ἢ ἀνθίνου. μετὰ δὲ ταῦτα διαλιπὼν ἡμέρας ἕξ. ἔπειτα κλύζειν τῷ ἑωὶ τῷ ἔξει. καὶ πρὸ τοῦ σίτου πὺν λινοζώστην ἐοῦσαν ἑωὶ οἷον ποσῶ, ἐσθιέτω ὡς κράμβλιν. καὶ ἢν χυλὸν ἑφθείτω. ἰῶ δὲ ἐπιμήνοι, φαρμακα πιπόσκειν. ὑφ' ὧν ὕδωρ καθαίρεται τὰς ὑσδρᾶς. σιτίοισι δὲ χρεὼν ἔστω ἀρτοισι καὶ λαχάνοισιν, ἑφθοῖσι, τακερῶσι. θαλασσίοισι δὲ μᾶλλον ἢ κρέασιν, ἢ ἀκρεσκωλίοισιν ἑφθοῖσι τακροῖσι. καὶ τὰ λαπαρὰ ἐσθίειν ὡς πολέσια, καὶ πρὸ τοῦ σίτου καὶ μετὰ τὸν σῖτον. καὶ λουέσθω ὡς ἐλάχιστα ψυχρῷ. καὶ γλυκέων καὶ λιπαρῶν παντοίων ἐργέσθω. τὰς δὲ ὀδύνας μεσιγὺ τὴν καθαρσίων, ἀδίαντον πινέτω, σὺν ὄξει κεκραμένῳ νῆσις. ἡ δὲ νόσος, θανατώδης. ἐκφυγεῖν δὲ ὀλίγαι δυνάνται. Ἢν μὴ σὺν καρδίῃ ἔχωσι φλεγμασίης μητρέων, τὰ ἐπιμήνια ἐπιλυγίζονται. καὶ ὁκόταν ἄσιτος ἢ, ἐμεῖ. ὁκόταν δὲ βεβρώκῃ, ὀδυνᾶται πὺν νεφρὸν καὶ τοὺς ἰξύας. καὶ ἕλκη ἡ κοιλίη, ὁτὲ μὲν σκληροτέρη, ὁτὲ δὲ μαλθακὴ γίνεται. καὶ καθίσταται δὲ οὐ πάνυ. κοιλίη μεγάλη γίνεται, καὶ οὐ καθαίρεται. καὶ οὐ δοκέει κύειν. καὶ πάσχει ὁκόσα πρὸ καὶ αἱ ἐγκύμονες. κᾆν θιγάσης τῆς κοιλίης, κοῦφον τὸ οἴδημα γοίης ὡς ἀσκοῦ. καὶ ὁκόταν δοκέῃ τόκου ὥρη εἶναι, αἱ μῆτραι ξυμπίπτουσι. καὶ τὰ ἐπιμήνια ὀλίγα, καὶ καλὰ καὶ σμικρά. ταύτην φαρμακον χρὴ πιπόσκειν κάπω. καὶ προσθέσιας τῷ καθαρτικῶν. καθαρθεῖσα δὲ, ὑγιὴς γίνεται. Ἢν φλεγμαίνηται ἡ μήτη, φαίνεται. ἰῶ δὲ τι σφακελίζῃ καὶ παλιγκοτέῃ, πῦρ ἔχει ὀξὺ καὶ μέγα, καὶ φρίκη σκληρὴ, τὰ ἀμφὶ τὰ αἰδοῖα ἐκπάλλως τὰ αἴδεται. καὶ διάκνεται καὶ ὁρμᾷ. καὶ ἐπὶ ταφίσει τῷ δακτύλῳ, καὶ αὐθις κάμνον ἴσχει. καὶ ἀδιάξεται. καὶ πὺν κεφαλὴν ἀλγέει, καὶ ἡ βρέγμα. καὶ ἀχλὺς, καὶ ὑσδρὸς μετὰ πυρετοῦ. τὰ ἄκρεα φύχονται, καὶ τεφραμαίνουσι. καὶ κῶμα ἔχει ἄλλοτε. καὶ ἐσακούειν οὐκ ἐθέλει. οὐδὲ ἡ ὑσδρὴ σὺν ῥηγῇ. ἀσιτίη πολλὴ. καὶ στόμαχος οὐ πέμπειν εἰρύαται πὺν βοφλὸν, καὶ ἡ κοιλίη. καὶ βᾶσ, καὶ ἀναίδασις. καὶ ὀδυνᾶ τὸ, τὴν ῥον, καὶ τὸν βουβῶνα. καὶ τοὺς ἰξύας. καὶ παραφύσαι. καὶ ταχὺ θνήσκουσιν. ὧν δὲ αἱ ὀδυναὶ καὶ τὰ γνώσιν ὡς σποδοῖσι θερμοῖσιν ὑγρὸν ὕδατος καὶ ἐλαίῳ ἐκτεπεσμένοισι πυριήσει. καὶ προσθέτοισι μαλθακοῖσι, μυελὸν ἐλάφου, καὶ χλωὸς ἄλειφα, καὶ κηρὸν λευκὸν, καὶ ὠοῦ τὸ πυρρὸν. ἢ κηρωτὴν πισσηρὴν προσθεῖναι ξὺν ῥητίνῃ. καθαίρειν δὲ οἴνῳ, ἢ γάλακτι αἰγείῳ, ἢ ζωμῷ ὄρνιθος. οἶνον δὲ μὴ πίνειν. καὶ πτισάνης χυλὸν ἑφθεέτω. Μητέων ὀδυνῆς ἔγχυτον. Ἢν ὀδύνη μοῦνον ἢ σπερχνὴ καὶ ἴσιες, ἀχλὺς σὺν τῇσι μήτρῃσι σύν. καὶ οὐκ ἔξεισι ἡ πνεῦμα, ἀλλ' αὐτόθι μένει καὶ κάτω. δεῖ οὕτω οὕτως θεραπεύειν. ἀνθρακοφάξιος ἀγρίης καρπὸν, καὶ τεῦτλα ῥίψας ἐμοῦλέα χλιήνας τὸ ἔγχυτον εἰς τὰς μήτρας. Ὑσδρέων ὀδυνᾶς παῦον. Οἶνον ὡς ἥδιστον ἴσον ἴσῳ κεράσας, τεῖχ ἡμέρας ἀπὸ μὲν μαράθου ῥίζας, καὶ τοῦ καρποῦ ξυτὸν μόριον. καὶ ῥοδίνου ἐλαίου ἡμικοτύλιον. ταῦτα ἐμβαλὼν ἐς ἐχῖνον καινὸν, καὶ οἶνον ἐπιχέας, ἔπειτα πυριήσας. προσθεὶς δὲ καὶ σκίλλης, ἐς ὃν ἡ σῶμα μαλθακὸν ἢ. καὶ φορμίσκους. καὶ ὅταν σὺν καθαρσίοι φλυκταίνας αἷμα ἡ σῶμα τῆς ὑσδρίης φύσωσιν, οὕτω θεραπεύειν. σάρκα βοὸς, ἢ πικρίδα. χλιήνας στέαπι καὶ ἀννήσας, ξίφαι λείως πὺν σάρκα, καὶ ἐς ἡ αἰδοῖον σύμπλασσε. Ἢν ὀρυσίπελας ἔχῃ τοὺς μήτρας, οἰδέει τὸν πόδας καὶ τὸν μαζοὺς, καὶ ἡ σῶμα. καὶ πόνος αὐτὸν καταλαμβάνει. καὶ ὀρθόπνοια γίνεται. καὶ ἀλγέει τὸν κοιλίην, καὶ ἡ ὑποχόνδριον, καὶ τὰ σθένα, καὶ πὺν κεφαλὴν. δόμος τὲ ἔχει. καὶ τοὺς χεῖρας ναρκᾷ, καὶ τὸν βουβῶνας. καὶ τοὺς ἰγνύας ξέμει. σίτου δὲ καὶ σὺν τῇσιν ἰγνύῃσι καὶ τελεσθῆναι γίνονται. καὶ κουφίζει ὀλίγον χρόνον. καὶ ἡ χροιὴ μάλιστα δὲ καὶ οἱ μαζοὶ ἀείρονται καὶ τὰ πὺν ὁμοίην. ἀλλὰ χρὴ οὐ πάνυ τι ἀλγέειν. καὶ πῦρ καὶ ῥίγος λαμβάνει. καὶ ὀρυθρὸν ἡ πρόσωπον γίνεται. καὶ δίψα ἰσχυρή. καὶ ἡ ἡ παρειὴ ξηραίνεται. ταῦτα ἰῶ ἐγκύμονι πρηϊπίσῃ, ὑπνώσει. καὶ οὐκ ἀπὸ δυνήσεται διαφυγεῖν. Ἢν ὀρυσίπελας σὺν τῇσι μήτρῃσι

σι μήδησι οἰδήματα γίνεται τελιωθέντα ἀπὸ τῶν ποδῶν ἀρξάμενα. μὴ ἐς τὰ σκέλεα πάντα μὴ ἐς πλεῦ ὀσφῦν. ὅσα δ' ἂν ὁ χρόνος τελείων γένηται, καὶ ὁ θώρηξ ἐπαίει. καὶ οἰδίσκεται. μὴ πδρι-φύ-κεται πᾶσα. καὶ πῦρ ἔχει μέγα. καὶ ῥίγος ἐπιλαμβάνει. καὶ πνεῦμα πυκνόν. καὶ λιποθυμίη. καὶ ἀδενείη. καὶ ὀδυνὴ παντὸς τοῦ σώματος. διατυμέει τὰ καὶ αἰολᾶται τῇ γνώμῃ. καὶ ἡ πάθος ἀπάρ-χεται ἐκ τῆς κάτω κοιλίης, ἐς τοὺς ἰξύας, καὶ ἐς τὰ νῶτα, καὶ τὰ κάτω χόνδρια, καὶ τὰ σφόνδυλα καὶ ἐν ζάχηλον, καὶ πλεῦ κεφαλήν, καὶ ἐν στόμαχον. καὶ δοκέει θανεῖσθαι. ὁκόταν δὲ λύηται ἡ ὀδύ-νη, ναρκὴ ἔχει τοὺς ἰξύας, καὶ τοὺς βουβῶνας, καὶ τὰ σκέλεα. καὶ σὺν τῇσιν ἰγυίῃσι πέλια γίνεται. καὶ ὀλίγον χρόνον δοκέει ῥᾴων εἶναι. ἔπειτα αὖθις πονέεται. καὶ ὁ χρὼς, φλεκτοείνων κατα-πίμ-πλαται. καὶ ἡ πρόσωπον ὀδυνήματα λάζυται προφανέα καὶ δηλεόμενα. καὶ ὁ φαρυγξ αὖος. ἢ γλῶσσα ῥηχέη. αὐτῇ ἡ νοῦσος, ἐὰν ἐγκύμονα ἐχόῃ, κτείνει. λεῖ δὲ μὴ ἐπιτείλῃ χρὴ προσέχειν. ὄνου γά-λα πιπίσκειν καὶ καθαίρειν. λεῖ δὲ μὴ λύηται ὧδε, ψύχειν πλεῦ κοιλίῃ, μαλθακοῖσι ψύγμασι. καὶ προσθέτοισι μὴ πδρισκελέσι. καὶ καθῆραι κούφοις, ἐκ τοῦ κατ' ὀλίγον, καὶ ἐμέειν. ἀγαθὸν δὲ ἀκτῆς φύλλα λαμβάνειν ἕφθα, ξεῦ ὀρίγανον ἢ θύμου ἢ πηγάνου. λεῖ δὲ ἡ πῦρ μεθίηται, καὶ οἶνον καὶ σιτία * διδόναι γλυκέα. τελεῖ οὖν, ἀλλὰ παῦρα θρασυνέσθαι. Ὑ στερος δὲ γίνεται, σὺν τῇσι μήδῃσι τὰ ἐπιμήνια χωρέει ἀσώδεα καὶ ὑδατώδεα. μὴ οὐ πάνυ αἱματώδεα. οἰδέει καὶ οἱ ὑποδρὴ, καὶ φλέβες καὶ ὅσα ἄγχιστα. μὴ κυίσκεται. ἔπειτα πυίγεται. καὶ οἱ μαζοὶ ξέουσι. καὶ ἡ νεῖδρα γαστὴρ, σκληρὴ ἔστι μὴ οἰδέει. καὶ πᾶς ὁ ἀμφὶ πδρὶξ χῶρος μὴ ἀλγέει. ἢν τις αὐτῆς ψαύσῃ πυρετός τε μὴ βρυγμὸς ἴσχει. μὴ ὀδυνὴ ἀπέρχῃ ἐς τοὺ κοιλεῶνα, καὶ ἐς τοὺς ἰξύας. καὶ ὀξυηρὸν μὴ κάμνον ἴσχει. τοῦτον λοιὸν δὴ θρᾴμασι καὶ χλιαίνειν. φαρμακὸν δὲ πιπίσκειν καὶ πυρετὸν βληχρὸν ποιέειν. καὶ κυκλάμινον τερεβόλου σὺν ὀθονίῳ προσιθέντα, ἀποδήσασα. μὴ κυπαρίσσου χυλὸν ἔρεχειν σὺν ὕδατι. μὴ κάνθαρίδας ζ βασσι, προσιθέναι ὀλίγον χρόνον. μὴ δι' ὀλείονος σάρκης. Γ ραδὲν δὲ ὅσον χήμιλον. κύμινον ἄσαν ἰς λευ-κή. Ἄ λλο. Κυίδης ἡμέρης αὖριον ῥίζαν τουτέων ὁ βούλει ἐπιτηδέως προσιθέναι. ἐπειδὰν ἐκ-κάθαρσις κλυζέσθω καὶ ἀφαιρείσθω καὶ ἐγκλύζειν τὰ αἰδοῖα. καὶ ξυγκοιμάσθω ἄμα. μὴ λῷ διατέγκειν ἡ ἔμβρυον, ἐκκαθαίρεται πᾶσα μὴ ὑγιὴς γίνεται. Ἄ λλο ὁμοίως ὑδέρου μηδέων. Ὑ φαι μόν τι ῥέει ἰχωρωδὲς, καὶ καθαίρεται. καὶ διάκνει σφόδρα. καὶ ἑλκοῖ ὥς περ ἄλμη τὰ αἰδοῖα. καὶ τὰ πδρίξ. καὶ ὁκόταν αὖ ἐπισταξῇ, ἑλκοῖ. μὴ ἡ χροιὴ ἱκτερώδης. τὰ δὲ ἄλλα καθαίρεται πολλῷ θες, ὥς-περ σὺν τοῖσιν ἄλλοισιν ῥόοισιν. ἡ δὲ νοῦσος βληχροδρὴ τε καὶ ἄλλως θανατώδης γίνε). λεῖ δ' ἐλθόντα αὖ μῆδραι, ταύτην θρᾳπεύειν, ὡς πλεῦ κάτω λευκοῦ ῥόου ἐκρυῆναι. καὶ γάλα ὄνειον πιπίσκειν. μὴ ἰ-σχναίνειν. καὶ ἰᾶσθαι φαρμάκοισι, τοῖσι πρεσεριμνέοισιν. Ὑ στέρου ἑλκτά. Ἢ ν ὕδωρ ἐκ τῆς μήτρεως ῥέῃ, θεῖον χλωὸς ἄλειφε λέγειν. λεῖ δὲ μὴ σὺν τῇσι μήδῃσιν εἶῃ, φύσα ἔξεισι. καὶ ζύζει. μὴ οἰ-δέει πᾶσα. καὶ πῦρ ἔχει καὶ καῦμα. πρὸς τοῖσδε, αἴτεα σφόδρα κάτω τῆς ὀδύνης. μὴ ἐν ἄμφοα οὐ προσίεται. μὴ σφόδρα ἄχθεται πλεῦ ὀδυᾶ. καὶ ὀρθοῦσθαι ἀδυνατεῖ. καὶ ὡς βαρέα μὲν κάπτει σὺν τῇ-σι μήδῃσι. καὶ κεφαλλὼ ἀλγέει. καὶ ἀλύει. καὶ ἀπαιδὸς ἔστιν. λεῖ δὲ ἡ ὀδυνὴ πρῶτα, βδάπτει μὴ ἀλγέει πάντα, καὶ ἰξύας, καὶ ἐπιχίον, καὶ πλεῦ ἑσβολῶ. καὶ ἡ οὖρον ἐέργεται. καὶ ἡ κοιλίη πυίγεται. καὶ θανεῖν δρᾴκεται. καὶ ὑποχόνδριον τι τείνεται. καὶ στόμαχος διάκνει). καὶ ἡ στόμαχικρόν. καὶ ἐ-μέει ὀξέα καὶ ἄκρητα. καὶ ὀρθοῦσθαι θαμινά. καὶ ῥᾳδίη. λεῖ δὲ μὴ ἀποδίσκεται, καὶ λεῖ ἐ παφήσι μὴ αὐτὸ τυπτέει μὴ ἀλγέει. κλύζειν δὲ χρὴ πλεῦ μήδρᾳ μελικρήτῳ, καὶ ὀξυμέλιτι, μὴ ἐλαίῳ. κύμινόν τε ζὶ πτὸν ἢ ἄνησον. καὶ λίνου πέταλα ῥίβειν. καὶ ὄρνιθος πόπτων ξεῦ ὠοῖς καὶ σὺν ὕδατι σίσιλα. προσθέ-τοισι δὲ οἷς αὖ ἔτω γράφω. καὶ ἀτμᾶσι χρέο. καθίννυσθαι δὲ σὺν ἐλαίῳ θρᾴμασι, μὴ αὐρώμασιν ἐμβάλ-λειν. χοίνικα αὖθος λεῖ σὺν ὕδατι σάφνης ἢ θαλάσσης. αὖριστον δὲ καθαίρειν κλυσμοῖσι μαλθακοῖσι πλεῦ κοι-λίῃ. ἢ βάλανον προσθέναι, ὡς νηπίῳ κοιλίη λύεται. θεῖον ἄπλυτον ξεῦ μέλιτι. λεῖ δὲ γεράνιον ἢ, κρόμυον ἐς ἔλαιον, ἢ ἐς μέλι καὶ προσιθέναι. ἢ ταύρου χολὴ, ἢ νίτρον ξεῦ μέλιτι, ἢ ῥοιῆς ὀξείης χρίνιον ξεῦ μέλιτι καὶ ἀλίπτῳ κειθίνῳ. ἢ δὲ μύλη ἐμφύεται κάτω πολυχόος γονῆς σὺν χρμένης, θύμ-βραν λειώσασ σὺν ὄξει καὶ ὕδατι, τοῦτο δίδου πίνειν σὺν γρόν. ἢ ὑσσκυάμου ἐν καρπὸν λέσι, μὴ κλύ-ζειν ἅλμῃ καὶ ὀπῷ καὶ ὄξει. λεῖ δὲν ξεῦ ὕδατι κράτιστον μελίκρητον σίσιλα ξεῦ ὑδατι φακῶν, ἢ ὀ-ρόβων, ἢ ἴου ἄνθεος. λεῖ δὲ καθαρθῆ, οἷα τὰ πυριφλεγέθεα, μυρσίνῳ ἐφέν, καὶ διανίζεσθαι σμύρναν. καὶ νέτωπον ζεῦ εἰείῳ προσιθέσθαι. Ἢ ν ἄνεμος σὺν σὺν τῇσι μήδῃσι, καὶ διάκνῃ. καὶ τῇδε δίεξιόν, πῦρ ποιέει. καὶ οἰδέει καύματι. καὶ ὀδυᾶ. καὶ ἐν ἄμφοα ἀπαιδίνεται. καὶ ἄχθεται σφόδρα τῇ σωουσίῃ. καὶ τείνε). καὶ οἰδέει ἡ ἤτρον. καὶ οὐ δύναται ὀρθοῦσθαι, ἢ ἰθυίσθαι. ὁ ταν οὕτως ἔχῃς, γνῶθι ὅτι ἄνεμος καὶ γονὴ ἔστι σὺν τῇσι μήδῃσι. καὶ ἡ γονὴ δηλᾷ τοῦτο νωῦ κάμνει. λαβὼν μέλι. κηρόν. καὶ λίνου πέταλα ζίφας λεῖα, ὄρνιθος στέαρ ὀίνῳ βυώλει χαλιώσας, ἔγχεον ἐς τοὺς μήδρας κλυσή-ρι. πινέτω δὲ λίνου πέταλα, ἢ ἐν καρπὸν ῥίφας, καὶ ἐς ὄριον σὺν ἐλίξας πρὸς ἡ στόματος μήδης. ἐὰ δὲ μὴ, σὺν ὄρπῃ χρῆσθαι. ἴρινον καὶ κρόκον, καὶ λίνου πέταλα, ὄρνιθος στέαρ ῥίψας λεῖα, δίεις τε γάλα κτὶ γυναικείῳ ἀποσωσπίσας ἄχνῃ ἀπὸ ὀθονίων λεπτῶν σὺν δησον. προσιθέσθω δὲ πρὸς ἡ στόμα τῆς

Opera omnia (texte grec) - page 255 sur 480

ὑσδρὴς. κλῶ ἀποφύηται τὴν μελὴ σαρκοειδες δρὴ τὴν κεφάλην ἀπιθέναι. καὶ λεπτύνειν μέσως. αὖ λίην λεπτυνόμεναι, αἰρεταί εἰσι καὶ ἐκπιφώσκουσιν. εἰ δὲ οὐ δέχεται ἡ ὑσδρὴ, ἀλλὰ ἀφίησι. καὶ θρ μὴν οὐκ ἔχει ἐν ἑαυτῇ, ὄργανον χρὴ μηχανοσοφιέαζ, ἐφ' ὃ ἐξομιλήη ἐσόλιθον ἄτμὸς εἰς τὰς μήζας. ἀμφὶ δὲ τούτῳ, εἴματα κυκλάσι πιθέναι. ὕφθυ μιλῶ δὲ ἡφαίστιν. κυνάμωμον. σμύρναν. ἶσον ἑκάστου ἐν ὄινῳ τὸ φυλλῶ σταίω τούτων ἢ ἐπιβάλλειν. ὀλίγον τὸ λούεαζ. ὀλίγα σπέεαζ. αἰρήγεα δὲ καὶ προσθεῖναι τοιόνδε. σμύρναν ἀπαλὴν ξυὼ μέλιτι. ἔστω δὲ προμήκης ὡς βάλανος. καὶ ταῦτα ποιέειν πολεστέρους πρὸς τὸν διωάμιον ὀρέων. καὶ οἱ ἐν οἴνῳ πελεκένοι ζιπποὶ ξυὼ σμύρνη ὠφελέουσιν. ἐψεῖν δὲ μέλι ζωὸ τοῖσι θαλοῖν ἀνακινῶν. καὶ ὅσον αἰγύπτιον κύαμον προσιθέναι. καὶ ταύρου χολὸν. καὶ ῥοὰς δρυβρὴς ἶσον κονύζη ποίη. ὅμοιον δὲ ὃν σελίνῳ οὐλῷ. φύεται δὲ ἀγχιστα θαλάσσης ἐν χοείοισι ψαμμώδεσιν. ὀσμὴ δὲ τούτου, ἰλύσιος. τοῦτο ζωὸ μέλιτι μὴ ὄινῳ πρόσθες, ἢ βόλβιον, ἐν πυροῖς δὲ θεωρεῖται, αἰγυπτίοισι δὲ μάλιστα, ὁμοιμὺ, ὅμοιον κυμίνῳ αἰθιοπικῷ. τοῦτο σκόροδον νίφον ἐν τῷ αὐτῷ προσίθει. προλουέσθω δέ. Ὅταν γυνὴ πλὼ κεφαλὴν ἄλγεα, ἢ βρέγμα τε μὴ ἢν βάχηλον, καὶ ἰλιγγιᾷ πρὸ τῶν ὀμμάτων, καὶ φοβεῖται καὶ συγχύη, καὶ οὖρα μέλαινα, καὶ δι' ὑσδρὴς ὅμοια. καὶ ἄσσα ἔχη, καὶ ἀλυσταμέη. μέλαινα χολὴ ἐν τῇσι μήζῃσιν ἐπι. θρα πευέσθω δὲ, ἐν τερεσίνῳ παλαίῳ ἐναυσίλω. ταύρου χολῷ, ἄσθος χαλκοῦ ζίβειν ξυὼ βάκχαρι. καὶ προσθετὰ ποιέειν. καὶ φαρμακον πιπόσκειν μὴ λούειν.

Ὅκόταν δὲ διάκνηται τὰς μήζας γυνὴ καὶ ἀλγέη, μὴ ἀδιάξηται. καὶ χολῷ οὐρέη ξανθῷ. μὴ ἢ μήζη χάνη, οἷα μὴ οἱ ὀφθαλμοὶ ἐκτερώδεες, ἴσθι ὅτι χολὴ ἐν τῇσι μήζῃσιν ἐπι. αἱρέσιον γοῦν ἐκκαθαίρειν, τό, τε πᾶν σῶμα, καὶ αὐτὰς προσθέτοισιν ἃ χολῷ ἄγει. Εὔχεται ὑσδρὴ. καὶ βαρὺς δοκέει ἐγκεῖσθαι. καὶ ἡ χρὼς μὴ λαμπρὸν, μὴ πέπηγεν ἡ ὑσδρὴ, ὅταν οὕτως ἔχη, κακθαίρειν ὅ, τι φλέγμα ἄγει. καὶ λεπτύνειν χρὴ, καὶ πυκνὰ ἐμέειν. Ὅταν γυναικὶ ὀξὺ κακὸν ἐκ τοῦ σώματος, μὴ τὰ οὖλα μέλανα ἢ καὶ πονηρὰ, κεφαλὴν λαιτοῦ καὶ μύασ' ῥεῖς, κατακαῦσαι χοεῖς. καὶ τὴ δύο μυῶν ὀξελεῖν πλὼ κοιλίην. ἢ παρ δὲ καὶ νεφροὺς, μὴ. μὴ σὲ βύη λιβύνη, ῥίβειν μαρμαρυγὴν. ἢ λίβειν λευκὴν, μὴ διασήσαι. εἶτα μέσγειν ἴσον, ἑκάστου, μὴ τὸν ὀδόντας ῥίβειν. χρὴ δὲ μὴ τὰ σὺν τῷ σώματι χοεία κάπειτα ἐερίῳ πινωδεστάτῳ ῥίβειν, καὶ διακλύζεσθαι ὕδατι. Ἐκπίπτουσα δὲ ἡ πινώδες ἐερίον σὺν μέλιτι, ἀκριβέστερον τὸν ὀδόντας καὶ τὰ οὖλα, καὶ τὰ σῖδον καὶ τὰ ἔξω. ζίβειν τὰ ἄμυνσον. καὶ αὖθον κηρόν. καὶ σμύρνην ὁλκῆς ὀβολοὺς δύο, διϊσάσι οἴνῳ λευκῷ ἀκρήτῳ ἢ μελικρατέλαιῳ, σὺν τουτέῳ διακλυζέσθω. καὶ σὺν τῷ σώματι πουλωὶ κατεχέτω χρόνον. θαμινὰ δὲ τοῦτο ὁρᾶν, καὶ ἀσχαραλίζεσθαι νῆσιν, καὶ μιζὶ πλὼ ῥοφλῷ. αἴρεσιν δὲ ὀλιγοστὴν κράτισα χρὴ προσφορέεσθαι. τοῦτο ἡ φαρμακον, ὀδόντας καθαίρει, καὶ δυώδεας ποιέει. καλεῖται δὲ ἰνδικὴν φαρμακον. Ὅκόταν γυναικὶ ὁ μαζὸς χρὴ χὺς γένηται, συβῆς κρεπὸν, ἢ βάτου ἐλπὶν ζωὸ ὕδατι καὶ ἐλαίῳ. καὶ τοὺς μαζοὺς κατακλάσαι. μὴ σύπλου φύλλα ἐπιρρίπτειν. ἔπειτα ῥάφανος ἐς ὄξος, ὡς κυρβασίλῳ τετμημένος, ὅσον ἐν μαζὸν ἐκχωρήσει, καὶ οὕτως ἐπιθέναι ἐν πιτθόν. λῶ δὲ διαπύη, τάμνειν. μὴ ἐερίῳ ῥέρυ πωμίλῳ μοτῶσαι. καὶ ἐπιβάλλειν τ' ὠὸν ἐμπεπτεῖται φακῶ ἐφθῶ ξυὼ ἁλῶ ἵπτω μέξαι, καὶ κατακλάσαι.

Ἐπὴν γυναικὸς ἐν τῷ αἰδοίῳ ἢ ἐν τῷ αἰδοίῳ ἀσκεοειδὲς γένωται, λύγου κρεπὸς μίσγεται ἡ φύλλα. καὶ βοὸς χολὴ πεπαμμένον. ὅσον ὀβολός. κεδρίνῳ δὲ ἐλαίῳ φυρῶ. καὶ ἐερίῳ πινώσαντι ὑγιεστέρῳ ἀνακλαβεῖν. ἐπιθέσθω δὲ ὀλίγ ἡμέρης, νύκτας μὴ ἡμέρας. τῇ δὲ ὑσδρὰ ἀφελομένῃ, λουέσθω θερμῷ. καὶ σκόροδα ἐφθὰ, καὶ ὠμὰ ἐσθιέτω. καὶ ἀλλαντοειδὲς ὄζεσι καὶ θυήσκουσιν. ἄλμη δὲ κλύζειν χρή. Γρόσωπον ἀγλαΐζει. Ἡ παρ ταύρου ζίβειν ξυὼ ἐλαίῳ, ἀλείφειν δὲ ζωὸ ἀκρήτῳ οἴνῳ. χολὴ δὲ χλωρὸν φθείρει. ἀλλὰ καὶ ὁ χυλὸς τῆς πτισάνης, ὁμοίως λαμπρύνει. καὶ ὠὸν ἡ λευκόν. καὶ ἄλητον θρίμμων καὶ ὀρόβων καὶ σύκων κατακλατὴ ὁμοῦ. καὶ κρέμβης ῥίζα μὴ σπόρια. τοῦτα καὶ φακοὺς αἴρει. καὶ ἀλκυόνιον. μὴ κονιορτὸς ἐὼν λυπῇ ἡ πρόσωπον, κηρωτῇ ὑγρῇ, ὀλίγ ῥοδίνου ὑποχρίειν. μὴ ὕδατος ψυχροῦ προσχέειν. ἡ ῥυτίδας ἐκτείνει. εἰ θύη λιβύνη μαλύβδαινα τρίβειν μηνοειδέως ὕδατος παραχέοντα κατακλάσαι κυκλίσκους. κάπειτα ἐν ἠραιωθῶσιν, ἐλαίῳ διείς, χρίειν ἡ τὰς ῥυτίδας φόρον πρόσωπον. ἐὼ δὲ ῥέωσιν αἱ ῥίχες, λαιόδανον μετὰ ῥοδίνου ἡ αὐθίνου μύρου ῥίβειν. μὴ μετ' οἴνου ἐγχρίεσθαι. ἢ πλὼ σμυρνίζειν γλῶ, ξυὼ οἴνῳ, ἢ ῥοδίνῳ, ἢ ὀμφακίνῳ, ἢ ἀκρικίη. μὴ ἢν μαδίσῃ, κύμινον ἔμπλασαι, ἢ πελιάδων κόπρον, ἢ ῥάφανον ῥιπτέω, ἢ κρομύῳ ζιπτέω, ἢ τυρτλῳ, ἢ κυίδη. Τὰς δ' ἐφηλίδας λεγομένας αἴρει, ὀρόβιον τυρτλου τὸ χυλὸς. ὠὸν ἡ λευκόν. πτισάνη. ἢ σικύου ἀγρίου ῥίζη ξυρὴ, μετ' οἴνου ζυγὸς ῥιφθεῖσα, ἐπελειφομένη. ἢ συκῆς φύλλα προστιθέμενα. σησάμῳ ζιπτέω σμήχεσθαι, ἢ ἀμυγδάλαις πικραῖς. κυίδης τε σωρὰ, σκορόδων κέλυφος ἐπιθεόμενον λεπτόν. λειχλῶσα ὀζόγεα πάντας. Ὄξος. μαίνα. κισσηεὶς. θεῖον μετ' ὄξεος κηρίδια μὴν ἄγριον καὶ μὴ σωθῶσι. ἐχέλινης λεβηίδος. μὴ λαπάθου ἀγρίης ῥίζα. τρίβειν δὲ μετ' ὄξεος οἰνώδεος φλυκταινοῦται. μὴ λιθαργύρου χρέο. Ῥόδα ὀδυβροῦ πολὺν ἀγαθόν. Ἐλάφου κόρας κατακαύσας ὠμὰ λύσει κριθῶν ξυμμίξαι διαπλασίῳ, ὠδὶ οἴνου πράμνιον ἐπιπάσσουσα πινέτω μὴ ἴσατι. Ἕτερον ὁμοίως ποτόν. Λ διάπτου ῥίζαν τρίψαι, καὶ ὀρεβίνθους φῶξαι, καὶ λέκιθον πίνειν σὺν μέλιτι ὡς τροφὴν διδόναι. ἢ

ἁλίπτου

ἀλήτου σητανίου ὀξύβαφον, κόμεως λευκοῦ ἥμισυ, μάννης τρίτον μέρος, καὶ σχοίνου ὀλίγον. ἢ πίτυος, ἢ κυπαρίσσου διεὶς ὕδατι, δίδου πιεῖν. πίνειν δὲ τῆς ἡμέρης, ἢ ἐλάφου κέρας κατακαίειν, τρίβειν τε καὶ ὠμηλύσει σὺν κέδροισι πέντε, οἶνος σὺν τοῖς δαισὶν αὐστηρὸς μέλας μίγνυται. ἢ ῥοιὴν γλυκείην, ὀπτήσας τὸν χυλὸν, ξὺν οἴνῳ μέλανι πίνειν. ἢ κυπαρίσσου καρπὸν ὅσον τρία ἢ τέσσαρα. καὶ μύρτα μέλανα, καὶ ὁμοῦ καὶ αὐτὰ καθ' ἑαυτὰ, πρὸς ἰσχὺν τοῦ σώματος ὁρέων τῆς γυναικός. ξὺν οἴνῳ δὲ ἡ πόσις γενέσθω. ἢ καστορίου ὁ βολὸν, ἐν οἴνῳ τρίβειν αὐστηρῷ μέλανι, καὶ πιπίσκειν. Ῥόου καὶ πάσης νόσου πρὸν ὅσαι ἀπὸ τῶν ὑστερέων γίνονται. Γλυκυσίδης καρπόν. καὶ τοῦ ῥόου τὰς ῥίζας. κύμινον αἰθιοπικὸν, καὶ μελάνθιον ἐν οἴνῳ λευκῷ διδόναι. ἢ ναρθηκα ξύσας, ὅσον ὀξύβαφον. καὶ πράσου χυλὸν, ἐν οἴνῳ λευκῷ κεκρημένῳ, τοῦτο καὶ ἐκ ῥινῶν αἷμα ῥέον παύει. ἢ σίδην ἑψῆσαι ἐν οἴνῳ μέλανι. καὶ περιλέψαι καὶ τὰ ἔνδον τρίβειν ἐν οἴνῳ μέλανι ξὺν πάλη ἀλφίτου πιεῖν. ἢ λίνου, ἢ ἐρυσίμου φῶξαι. καὶ ἐλαίης φύλλα χλωρῆς. καὶ μέλαιναν ῥίζαν μήκωνα ἀδράν. ταῦτα τρίψας, ἐν τῷ αὐτῷ οἴνῳ κεκρημένῳ δίδου πίνειν. ἢ τὰ μισὸν ὄνειον, καὶ σίδης γλυκείης ῥίζαν, καὶ κικίδα ἐξ ἴσου πάντα, καὶ ῥοιῆς γλυκείης χυλὸν, ξὺν οἴνῳ πίνειν. ἢ λαπάθου καρπὸν, ξὺν τῷ κικίδος ἔξω περιεξυσμένῳ, ταῦτα τρίβειν ἅμα, καὶ μετέπειτα κυκεῶνα. Ἢν αἷμα ῥέῃ λαῦρον ἐξ ὑστερέων ἄγνου φύλλα ξὺν οἴνῳ μέλανι. τὰ στρυφνὰ, ῥόον ἵστησιν, οἴνῳ μέλανι μιγνύμενα. Ῥόου καὶ ὀδύνης. Κάχρυος ῥίζαν ἐν οἴνῳ μέλανι πίνειν. ἢν δὲ πλεῖον ἦ, τερμίνθου καρπὸς τριβώμενος. χρὴ δὲ οἴνῳ καὶ ὕδατι διιέναι καὶ πίνειν. Ἢν ῥόος γένηται, καρκίνους ποτὰ μίους ἀποπνίξας ἐν οἴνῳ, πίνειν διδόναι τοῦ τοιούτου οἴνου, μεθ' ὕδατος. ἢν δέ τι φέρηται ὁ ῥόος, πρόμαλον φώξας καὶ τρίψας ἐν οἴνῳ, δίδου. ἢ πράσων χυλὸν, ἢν δὲ πουλὺς κατέρχεται ὁ ῥόος, ἢ μιόνου ὄνιδα κατακαίειν, καὶ λειῆναι, καὶ ξὺν οἴνῳ διδόναι. ἢν δὲ πολυχρόνιος ὁ ῥόος γένηται, σπόγγος κατακαεὶς ἀρρήγει, τρίβειν δὲ λεῖον τὸν σπόγγον, καὶ σὺν οἴνῳ διδόναι εὐώδει. Κατάπλασμα ῥόων. Σκόροδα, καὶ ἀνδράχνην, καὶ σέλινον, καὶ λωτοῦ πρίσματα, καὶ κέδρου λεῖα ὁμοῦ μίξαι. διεὶς δὲ ἐν μελικρήτῳ, κατάπλασμα ποιέειν. ἢ βάτου φύλλα καὶ ῥάμνου καὶ ἐλαίης, ὁμοῦ λεῖα μίξαι, καὶ διέναι ἐν μελικρήτῳ. καὶ σὺν ἀλφίτοισι καταπλάσσειν. ἢ ἀκτῆς καὶ μυρσίνης φύλλα, κατάπλασσε. ἢ λωτοῦ πρίσματα. συκαμίνου φύλλα, καὶ ῥόδου σὺν ἀσταφίδι. Πυριήσιες ῥόων. Αἴρων ἄλευρα πεφωσμένα, ἕψε ἐν ὀξυκρήτῳ ἀκρητεστέρῳ, καὶ ἐς ὀθόνιον ἐγχρίων πυρία. ἢ φακοὺς φώξας καὶ περιπτίσας ποιέειν ἄλευρα χονδρότερα. καὶ ἐν ὕδατι ἑψεῖν. καὶ ὁμοίως καταπλάσσειν. ἢ ὀρόβους ὡσαύτως. ἀγαθὸν δὲ καὶ ἐλελίσφακον. ἢ ἄχυρα κριθῶν, ἐν ἀφεψήματι ἐλελισφάκου καὶ ὑπερικοῦ ἑψεῖν καὶ καταπλάσσειν. λωτοῦ πρίσματα, καὶ κυπαρίσσου ἐν ἀφεψῶν ἐν ἀσταφίδος ἀποβρέγματι ἐς ὀθόνιον ἐπιχρίων πυριήν. ἢ ἐλαίης φύλλα, ἢ κισσοῦ, ἢ μυρσίνης, ἐν ἀφεψήματι. καὶ μετὰ τούτων, κριθῶν ἄχυρα ἑψεῖν. ἢ ἀρωμάτων ὕδατι συνεψεῖν, πίτυρα πύρινα. ἢ ἀσταφίδος ἀποβρέγματι πίτυρα πυρῶν ἑψεῖν, ἢ λευκοΐου καρπὸν ἢ τὰς ῥίζας ἀφεψεῖν. καὶ τῷ ὕδατι ξὺν πιτύροισι πυροίνοισιν ἐπιῤῥίπτειν, ἢ τῷ ἀφεψήματι πίτυρα πυρῶν. τοῦτο ποιήσασα θερμῷ ἐνελιξαμένη εἰρίῳ, πυριήσθω. ἢ τῷ τῆς ἐρπύλλου ἑψήματι, καὶ πίτυρα τὸν αὐτὸν τρόπον. πυριὴν δὲ καὶ σπόγγοισι θερμοῖσι, καὶ εἰρίοισι μαλθακοῖσιν, ἢν περιοδυνέῃ. καὶ τοῖσιν ὀστρακίνοισιν ἀγγείοισιν, ὕδατος ἐγχέων, ἢ ἐν κύστεσιν ἐλαίῳ θερμῷ.

Κλυσμοὶ ῥόων. Μυρσίνης φύλλα καὶ δάφνης καὶ κισσοῦ, ἐν ὕδατι ἀφεψεῖν. τουτέω κλύζε χλιηρῷ. ἀκτῆς φύλλα, καὶ σχοίνου ἀφεψεῖν, ἐν ὕδατι ἀποχέας ἀκροχλιηρῷ κλύζειν. ἢ οἰνάνθην καὶ κύπερον καὶ ἀσταφίδα ἀφεψεῖν ἐν μελικρήτῳ καὶ κλύζειν. ἢ τήλεος ὕδατι, ἢ βάτου ἀφέψημα, ἢ ἐλαίης χλωρῆς ἢ κυπαρίσσου, ἢ ἐρπύλλου, ἢ ῥοῆς ἢ λευκοΐου ῥίζης, ἢ σχίνου ἀκροχλίερον. ἢ τὸν διὰ βουτύρου καὶ ῥητίνης, καὶ χηνείου ἐλαίου. ἢ τὸν διὰ μυελοῦ καὶ στέατος ὑείου. Ὑποθυμιήσιες ῥόων. Κριθὰς πεφωσμένας ἐς ἄνθρακας, ὑποθυμιῶν, ἢ ἐλάφου κέρας σὺν ἐλαίησιν ὀμφακίτοισιν, ἢ ῥόον τὴν ἐρυθρήν. καὶ ἄλφιτα πεφωσμένα ξὺν ἐλαίῳ, καὶ οἴνῳ διπλασίῳ. ἢ ἄχυρα κριθῶν. καὶ βόλβιτον ὁμοίως. ἢ λωτοῦ πρίσματα, ἢ ῥόον, ἢ κυπάρισσον, σὺν οἴνῳ μέλανι αὐστηρῷ, ξηρὴν ὑποθυμίην. ἢ χαλβάνην, ἢ μάνναν, ἢ ῥητίνην, οἴνῳ δεῦσαι. ἢ αἰγὸς κέρας, ἢ κικίδα. καὶ ὁ ῥόος ἵσταται. Ἕτερα θυμιητά. Ὀρύξαι χρὴ βόθρον, καὶ φῶξαι ὅσον δύο χοίνικας ἀττικὰς γιγάρτων τῆς σποδῆς, ἐπιβαλὼν ὑπὸ τὸν βόθρον. οἴνῳ τε ἐπιψεκάσαι εὐώδει. καὶ ἀμφικαθεζομένη, κατειλίξασα ἑαυτὴν, θυμιήσθω. ἢ τὸν λεγόμενον οἰσύπη αἰγὸς ξηρὰ κόψαι καὶ φῶξαι σὺν κριθέων ἐρίγματι ἐλαίῳ φυρήσασα θυμιῶν. ἢ ἄνθρακας πλεῖον κριθέων, ἢ ἄχυρα ὑποβάλλων, ἢ πρίσματα κυπαρίσσου, μύρῳ δεύων, θυμίη. ἢ κώνειον, ἢ σμύρναν, ἢ λιβανωτὸν μύρον περιχέων, θυμίη. ἢ ἄσφαλτον καὶ κριθῶν ἄχυρα ὁμοίως. ἢ κυπαρίσσου ῥίζαν ἐν ἀλείφατι ῥοδίνῳ περιχέας, θυμίη. ἢ καλάμῳ, σχοίνῳ, κυπέρῳ, σελίνου σπέρματι, ἄννησον, ῥόδινον ἔλαιον περιχέας θυμίη. ὁμοίως δὲ καὶ ῥητίνην ὑποβάλλειν καὶ κιννάμωμον καὶ σμύρναν, ξὺν βάτων φύλλοις, ἢ ῥόδων φύλλοις, ἢ ἡδυόδμοις, ξὺν ποσῷ κρόκῳ καὶ στύρακι. ταῦτα πάντα ἐν τῷ αὐτῷ τρίβειν καὶ θυμιῶν, ὁ βολῷ ἀττικῷ σταθμῷ, ὑπὸ σποδίην οἰναρέην. ἢ ἐπιβολὴ τοῦ πλαστοῦ ὡς ἐμβαφίου. τὸν δὲ πῦρ κλυμάτινον ἔστω. ἐπιτιθέναι δὲ ἤδη πρότερον ὡς μὴ ὀδμὴ ἦ. ἐπεὶ εἰ ὀδμὴ ἔσται, ἄμεινον μὴ θυμιῆν. Ῥόου ἐρυθροῦ προσθετά. Σμύρνα καὶ βολβίον ξὺν μέλιτι τριφθὲν, προστεθὲν ἄριστον. ἢ ῥόδα ἑψητὰ ἐν ὕδατι, ἅπερ δὴ καὶ τρίψας λεῖα ἐν μύρῳ ῥοδίνῳ, ἐν εἰρίῳ ἑλίξας προ-

Opera omnia (texte grec) - page 257 sur 480

σίθει. ἢ τῶ λαπάθου τὸ ἄνθος ἐλθὼν σὺν ὕδατι, καὶ πιεῖν τὸ βοήθημα δίδου τῷ ἀνθρώπῳ τὸ σῶμα τῇ ὑστέρῃ προσάγειν. ἢ κύπειρον, καὶ ἴριν, καὶ ἄνησον ἴσον ἑκάστου σὺν μέρει βοηθήματος λεῖον βαλεῖν εἰς τὸ σῶμα εἴσω. ἢ μυρσίνης φύλλα μελαίνης, σὺν οἴνῳ λευκῷ πίνειν φλοιὸν παρὰ μίσγειν, καὶ ὁμοίως ποιεῖν. ἢ κυπαιρίσσου καρπὸν, καὶ λιβανωτὸν ἴσον ἑκατέρου λεῖα βοηθήματος σὺν μέρει, καὶ προσιθέναι. Ἢν ἐμέλῃσι δεῖν ῥόου. Καλαμίνθην σὺν οἴνῳ μέλανι ἕψειν, καὶ εἰς ὀθόνιον βρέξαντα, ἐπιτιθέναι. ἢ ὑσσώπου μέρος τῆς φύλλου, καὶ κάνναβιν ἅμα ἕψειν. ὡσαύτως πράσου, καὶ μαλάχης, καὶ κηροῦ, καὶ χλωὸς ἄλευρα μίξαι. εἶτα χλιαρὸν προσιθέναι πρὸς τὰ αἰδοῖα. ἢ οἶνον ἄκρητον ξηρὸν καὶ σταφίδα ἕψειν, καὶ προσιθέναι ὁμοίως. ἢ κύπειρον ξηρὸν οἴνῳ βρέχειν προσίθει. ἢ λωτῆς καρπὸν τρίσμα ὁμοίως. ἢ σχίνου φύλλα. ἢ ῥόδα μέλιτι καὶ ἕψειν μίξαντα, πρόσθες. ὧν δὲ μὴ λήγει σου σύσσιτον ἢ βλῆτον πρὸ τοῦ πάνυ ὡς γλίσχρων οὐσῶν, σὺν ἐλαίῳ ποιεῖν προσθετόν. Ῥόου ὕδατος, προσθεὶς καὶ ἔγχυτον. Ἢν γυναικὶ ὕδωρ ῥέῃ ἐκ τῶν αἰδοίων, λαβὼν ῥητίνην ξηρὰν, καὶ μυρίκης πέταλα, καὶ λίνου καρπὸν, τρίψας σὺν οἴνῳ. καὶ μίξας σὺν ὄρνιθος στέατι. καὶ ἐγχρίσας εἰς τὰ αἰδοῖα, κλυσθῆναι. ἄλευρα χειρομάδος ὡς καθαρώτατα. ἢ κάμυλιον σὺν ἐλαίῳ προσιθεῖναι πρὸς τὸ ἔγχυτον ὁμοίως. Ὅκῶταν ὕδωρ ἐκ τῶν αἰδοίων ῥέῃ, μυρίκης πέταλα καὶ λιβανωτὸν καρπὸν σὺν χλωὸς στέατι τρίψαντα καὶ ῥητίνην, εἰς τὰ αἰδοῖα κλυσθῆναι. Ἢν λεπτὸν ῥόου ὑδατώδες καὶ ἧσσον ἀλγέῃ. Ἄγνου καρπὸν τρίψαι σὺν μέλιτι καὶ καταπλάττειν τὸ ἧσσον καλῶς. Ἢν ῥόος αἱματώδης, ἢ λευκὸς, ἢ ὁποῖος. Θεῖον καὶ μανδραγόρου τὸ ἄκρον, ἀναλαβόντα, εἰς τὸ προσθεῖναι. καὶ ὑπτίη διάκειτω. καὶ ἀκίνητος μενέτω. ἢ σίδια ξηρὰ τρίβειν σὺν οἴνῳ παμμίκτῳ, καὶ διδόναι πίνειν. Ῥόου λευκοῦ ποτόν. Κισσοῦ λευκοῦ τὸ φλοιὸν, καὶ πίτυος φλοιὸν σὺν οἴνῳ αὐστηρῷ παρέχειν. ἢ ἐλάφου κέρας καταπλάσσειν μοίραν. ὠμὴ λύσις δὲ δύο μοίρας καὶ κεδρίδος πέντε, τρίβειν ὕδατι καὶ πίνειν. Ὅταν πίνῃ ὑπὸ ὑσδρῶν. Κάστορα καὶ κόνυζαν σὺν οἴνῳ χωρὶς καὶ σὺν τῷ πανέπτῳ ἑκάτερον. ἀσφάλτου ὅσον τρεῖς βολὸν. ἢ φώκης στέρεον ὅσον τῷ δακτύλῳ λαβεῖν. ῥίζης γλυκυσίδης ὅσον ἢ μισοῦ πόσιος σὺν οἴνῳ βώλῳ διδόναι πίνειν. ὅταν δὲ πίνωσι καὶ ὁμοῦ βήσωσι, σαυσταφίδος ὅσον ὀβολὸν, καὶ θείου ἀπύρου ἴσον, καὶ ἀμύγδαλα πικρὰ καθήραντα ξυμμίσγειν τρία ἢ τέσσαρα, καὶ διδόναι σὺν οἴνῳ βώλῳ. ὧν δέ γε προσέχωσιν αἱ ὑσδραὶ, κριθὰς τρίψας λεῖα ξὺν τοῖσι ἀλφίτοισι, καὶ κρᾶσαι ἐλάφου, ἐλαίῳ δ' ἀφύσας ὑπνῳ μενέτω. ὅταν δὲ αὖῳ ᾖ, καὶ θλίβηται καθαρὸν καὶ σῶμα χρῆς, καὶ ὑπομένωσι, σμύρνῃ καὶ ῥητίνῃ, ἢ νέτωπον, ἢ κάστορα, ἢ ὀπὸν σιλφίου πίσαι. Ὅταν ὑστέρα πίνῃ. πυέσματα δὲ σίβηται, ἄλες αὖῳ καὶ βαρὺς ἔχειν. καὶ γνώμη καταπλάττειν. ἀναιδῆ. πρὸ ἴψεως. πυέσματα προσωπεῖον. ὄμματος ἀμαλδύνει. πρὸ κεφαλῆς ξύρῳ ὅτι τάχος, καὶ τὴν νίτρον ἀποδιώθειν. ὀφθαλμὸν δὲ εἰ λεῖ. διδόναι δὲ καθαρὸν καὶ κόνυζαν, καὶ πηγάνου ὕδωρ. κύμινον ἀθηριακὸν. ῥαφάνου καρπὸν. θεῖον. σμύρνης. πρὸς δὲ τὰς ῥίνας, τὰ καθόλου. βύσμα δὲ ἐς τὰς ὑσδρὰς. αἱ δὲ ἀνέχη καὶ κόλλας τὸ ἔνδον, τὸ λευκὸν μέλιτι λεῖον καὶ μίξαι, ἀλείφειν πρὸ ῥίνας. ἢ χίνου λεπίδα λεῖα σβέσαι. ὅταν δὲ ὀδυνᾶται ἔχειν καὶ πυέσματα, μαλάχης ῥίζαν. ἢ ὀξύμελι. ἢ φλοιὸν μαράθου, καὶ κρίθινον σὺν ὕδατι δοῦναι πίνειν. αἷρεσιν δὲ ὀρυπαίνειν, καὶ διαναβράζειν, ἢ ἐλλέβορον, καὶ παρμὸν ποιέειν. καὶ προσέχειν πρὸς τὰς ῥίνας. λεῖα δὲ τὰς φρένας δοκέουσιν ἴξεσθαι, βραπίνης ἄφορος γίνεσθαι. ὑποχονδρικὰ σκληρὰ. καὶ πυέσματα. καὶ τοὺς ὀδόντας σεσωθρεῖσθαι. καὶ οὐκ ὑπακούει καλεομένῳ. λεῖα οἶνῳ ὑπὸ μύρτων πρὸς τὰς ῥίνας, εἰθίζειν καταπλάσσων. ἄσφαλτον ἐς πῦρ ἐμβάλλων. καὶ κάστορα καὶ θεῖον. καὶ πίσσαν. βουβῶνας δὲ καὶ μηροὺς, μύρῳ σὺν ὄξει θύμου χρίειν. ἢ ἄσφαλτον τοὺς θαλαπίους τοὺς μέλανας, καὶ κεράμῳ μίξαι βώλῳ οἴνῳ, πινέτω. ἢ σμύρνης φλοιὸν βολὸν. κορύαιον ὀλίγον. ῥητίνῃ. γλυκυσίδης ῥίζαν. κύμινον ἀθηριακὸν. ταῦτα τρίψαι σὺν οἴνῳ λευκῷ καὶ ὕδατι ἢ μελικρήτῳ διδόντα, πίνειν ἀκρόχλιαρον. σεσθαι δὲ καὶ τὸ πευκεδανὸν. αὐχμολοχία. κρομμύου διάκρυον. πάνακες σὺν οἴνῳ καὶ ὕδατι, ἀκρόχλιαρον διδόμενον. Ὑσδρὰς ἐς χώρην ἄγει. Τοῦ κρότωνος ῥίζα πινομένη. ἢ κύμινον ἀθηριακὸν. ἢ σέλινον. ἢ μαραθρου καρπὸν καὶ σπόρου. πέπερι, ἢ σμύρνα. καὶ ὀπὸς μήκωνος πινόμενος. Ἢν ἡ καθαρσία πίνῃ σὺν ὑσδρὰς ἀναφλίσεται. καὶ πυέσματα ἔχει. καθαρὰ. λεῖον καρπὸν τῆς ἄγνου καὶ γλυκυσίδης σὺν οἴνῳ πίνειν. ἢ ἀβρότονον. καὶ πάνακες. καὶ ἀμμωνιακὸν. ἢ πήγανον. ἢ ὑπνωτικὸν μηκώνιον. πάλιν δ' ἐὰν ὁμοίως ἔχῃ, μελαίνθιον ῥίζαν λεῖον. καὶ μέλιτι διδόναι. καὶ ποιῶν δὶς βάλανον. καὶ πρὸς τῷ πόρῳ προσιθέναι. ἢ σελίνου ὁμοίως προσίθει. τηλεφίου, ἢ ἀνεμώνης φύλλα ξήρας, σπόδει ἐς φύγχον, καὶ σμύρνῃ μικρῷ ξυμμίσγειν. Ἢν ἐς πλὴν ὀσφῦν αἱ ὑσδραὶ καταστηρίξωσι, μὴ φαίνῃ δὲ τῇ κεφαλῇ ἡ πνιξ, ἐνθιέτω πολύποδας ἐφθὰς, καὶ οἶνον πινέτω μέλανα διάδηλον ἄκρητον ὡς πλεῖστον. ὅταν δὲ ὡς πρὸς τὸ ἀπλάγχνια δραπεῖσται πινέτωσαν, οἶνον κέδρινον. καὶ οἶνον αἰθιοπικὸν πινέτω. καὶ θώρηκα λουέσθω. καὶ πυριάσθω τὰ βώδεα. Ἢν ἀνεμιῶσιν αἱ ὑσδραὶ, ἢ λύσματα πάντα ἐς τὸ μόρον ἐμβάλλειν. καὶ διάφυτα. καὶ μυρίνη. καὶ ἐλελίσφακος. κέδρου τὰ πρίσματα, καὶ κυπαιρίσσου. ταῦτα κόπτειν καὶ καταστέσσειν λεῖα. καὶ ἐς οἶνον βύσμον ἐπιπάσσειν. καὶ ἐπιχρίειν ῥοδίνου ἔλαιον. ὅταν δὲ μεταχειρίζωσι θλίβωσιν αἱ ὑσδραὶ, κριθὰς ξὺν τοῖς κυρηβίοισι. καὶ προμάλαξιν ἐλάφου κέρας οἴνῳ διάδηλος, ἐπιθυμίην. ὅταν προσισταμένας πίνωσιν, ἐλλίχειν ἀνάπλασιν, καὶ ἀποσβέσαι σὺν τοὺς ῥίνας. λιγνὺς καὶ αἰθάλος ἔστωσι καὶ πίσσαν καὶ καστόριον. καὶ πευκεδανὸν, καὶ σμύρναν δίεις μέρος ἑκάστου

ἀναδύσασα

αὐχμεύσασα προσιθέσθω. πίνειν δὲ ῥητίνῃ ἐλαίῳ δισσά. Ἢν πυίτωσι λίθῳ, διδόναι πρὸ ἧς, ἢ χελώνης παραθαλασσίης ὅσον διώβολον ξύσμα σὺν οἴνῳ λευκῷ, κοτύλῃ, ἢ κυάθους ξηρᾶς πίνειν. ἢ κέδρου εἰς λύχνου ἔπιχέασα ἅψαι πρὸ λύχνου. καὶ ἐὰν ἀποσβεσθῇ πρὸς τὰς ῥῖνας, πρόσαγε βόρβορον ὡς δυσωδέστατον ὁμοίως. ἢ ἐλαίου καταχύσας ἕως τὰς ῥῖνας ὑποθυμιῶ τῇ γυναικός. ἢ ἀσφάλτου ὀλίγον ξύσας σὺν οἴνῳ λευκῷ πιέτω. ἢ ὀρυσίμου κόγχλου, καὶ κασσιτέρου σὺν οἴνῳ λευκῷ, ἀνὰ πέντε. καὶ λοῦσον. λῶ δὲ μὴ βήσσῃ, σαν δρακόντος ὀβολόν. θείου δύο ὀβολοὺς ἀπύρου. ἀμύγδαλα πικρὰ ἀφαιμαθέρμας, καὶ κασσιτέρου ὀβολόν, μίσγειν ξὺν οἴνῳ δυώδεκα. καὶ πίνειν δίδου. Ἢν δὲ πίτωσιν αἱ ὑστέραι, καὶ τῇ καρδίᾳ φαύσῃ ἡ πίγμα, καὶ μεμύκῃ ἡ στόμα, ὄξος θερμὸν δίδου ἑφθεῖν. παστυλίσκῳ ἢ κόμμι ἀνίσγε. καὶ οἶνον ὁμοίως ἀποσμῶν. καὶ ξὺν μέλιτι. λῶ λίθῳ δὲ πίτωσι, καὶ ἄφωνος ᾖ, κρόμμυον σὺν οἴνῳ χλιερῷ ῥίψας, σύστελλε ἐς τὰς ῥῖνας καὶ ἀνεγείρει. λῶ δὲ ἄχρις ἢ παντὸς ἀΐωσι καὶ πίγῃ, ἄφωνος γίνεται. καὶ οὐδὲν ὁρᾷ. καὶ τοὺς ὀδόντας σαπροὺς ποιεῖ. καὶ σκληρὰ γίνεται. καὶ οὐδὲν φρονέει. καὶ ἀναπνεῖ πυκνά. καὶ οὐκ ὑπακούει. ταύτην δὲ τὰ ὑποχόνδρια λαβὼν τῇσι χερσὶ, χρίειν θαμινάκις. καὶ τοὺς ὀδόντας διαγαστὼν παιπάλῳ, οἶνον ἄκρητον χλιερὸν ἐγχέειν, λῶ μή τι κωλύοι. καὶ αὐτίκα ῥᾴξει ὡς τάχιστα. ἐὰν ἐγχέῃς ἐς τοὺς βραβῶνας καὶ ὀρέσθωσιν, αἷμα ἐκ πυρέθρης, καὶ λαγωοῦ ῥίψας, ἐλαίῳ φώκης δεύσας, ὑποθυμία. ἢ τὸ κυπρίνου ἧπαρ ὠμὸν, ἢ τὰ φύλλα αὐαίνειν, ἢ ἐν φλοιοῖς, καὶ ὀρυὸς φύλλα, καὶ ῥητίνῃ μίξαι, ἐλαίῳ δεῖν καὶ ὑποθυμιῶ. φώκης τῆς πτύνης ἐκ δέρματος ὑφᾶναι λεῖον. καὶ τοῦτον καὶ βρύα λεῖα μίσγειν τῷ ἐλαίῳ καὶ φώκης. καὶ ὑποθυμιῶ αἷμα ἐκ τοῦ πυρέθρου. καὶ φώκης πνεύμονος. καὶ κέδρου πρίσματα. ὑποθυμιῶ δὲ καὶ βέλβιτον. ἢ κράκων ξύσματα βοὸς, καὶ ἄσφαλτον. ἢ ἀνθρώπου αἰγυπτίης καρπὸν, καὶ κέδρου πρίσματα. καὶ μυρσίνης φύλλα ξηρὰ μύρῳ μαλθακῷ. ταῦτα δεύσας ὑποθυμία. ἀρώματα δὲ συγχεῖς ἐκ μύρου ἐμβάλλειν. ἢ γλήχωνα ὑφαίνειν λεῖα. καὶ κέδρου καὶ ῥητίνῃ πιτυΐνῃ ὁμοῦ μίξαι γλυκεῖ ἐφθῷ δεύσας. ὑποθυμιῶ. πυελήσεις, ὡς ἀπίωσιν βολβίτου κεκαυμένου καὶ ὄξεος ἡμισυ. καὶ ὀρεσβίου θαλάσσης ἢ ὕδατος ὁμοίως πεῖα τὰς ῥῖνας. πυελιῶ δὲ βλιχρῶς. καὶ φάσκειν πίειν. ἀτεμέειν δὲ καὶ ἐξφέειν δίδοναι, ἄλητον. καὶ ἔπειτα ἐν οἴνου τῇ δυσδραίᾳ, κάκιστος ἔσω καὶ κατάπτων. καὶ οὐρητικὸν δὲ, ἄσταφίδας καὶ ὀρεβίνθους δεύσας, σταφίδος τῆς αὐρίσκης ἐπιχέασα χόα ἕν. ἔπειτα ἀποχέασα πρὸς πλὼ αὐθεμέειν θέναι. καὶ τῇ δυσδραίᾳ πίνειν. καὶ ἐν λοιπὸν ἐλελίσφακον. καὶ λίνου σπέρμα. καὶ ἄλητον δίδοναι δὶς τοῦ ἡμέρης σὺν οἴνῳ κεκερασμένῳ, κοτύλας τέσσαρας. ἐλαίου ἡμικοτύλιον. ἄκρου φύλλα χεῖρα πλείαν. ταῦτα ἕψειν καὶ πυελιῶ θέρμαι, ἢ ὀξυάκοισι θέρμοισιν ἐπιδιφρακεύξεαζ. ἀμφιγαλύπτειν ἡέμασιν. ἢ τὰ ἄκρα τοῦ φύλλα, ἕως μυρσίνη ἕψειν. καὶ κεθῶν ἄχυρα ἕψειν. καὶ λῶ δι' ἀκατάθεσθαι ὑποφθορὴν ὄξος ἐλαίου. μέλι. ὕδωρ. ταῦτα κράσας καὶ ἀναμίξας, ἀνασείσαι σφόδρα ἐς κύστιν ἐγχέαι. καὶ τὴν πτύνης ἐν φλοιοῖ καὶ τὴν ῥοιᾶς τὰ φύλλα ἐμβάλλειν ἐς ὕδωρ. ἀφεψεῖν δὲ ἰσχυρῶς. καὶ ἐμβάλλειν ἐς τὸ ὕδωρ. καὶ κριθῶν ἄχυρα ἕψειν, ἐλαίου ἐπιχέαντα. ἢ λωτοῦ πρίσματα. καὶ κυπαρίσσου ὕδωρ ἐπιχέαι καὶ ἔλαιον, ἕψε δὲ μάλα. καὶ πυελιῶ καὶ μύρου ἐγχέειν. καὶ κινάδα ἐμβάλλειν. καὶ ῥάμνου φλοιοῦ, καὶ πύρινα ἄλφιτα, ξυὼ ὕδατι. λῶ δὲ προέχωσιν ἔξω τὰ νῦρα, καὶ τὰ καλεόμενα ὄχοι χαλῶν, μύρτα. λωτοῦ πρίσματα. βάκτου. καὶ ἐλάτης φύλλα ἄμα ἕψειν. καὶ πυελιῶ ἀκροχλιαίρως, ἢ οἴνῳ μιξὰ τουτέων καὶ καυκαλήων, ὁμοίως. πρὸ χρίειν δὲ τῷ λευκῷ τοῦ ὠοῦ τὰ ἔξω ὅταν φύγωται, καὶ τελιδόνα ἑωσιν ὑδατι θέρμῳ. Μαλθακτήρια ὑστέρης. Ὄϊος στέαρ. ὠὸν λέκιθος. μέλι. ἔλαιον ῥόδινον. τουτέοις ἀναφυρήσας ἄλητα, παρεχλιαίνειν σὺν πυελὶ μαλθακῷ ἐκποτασσόμενον ἐς εἰρίδιον ἀναμαλάσσειν, καὶ προσιθέναι. ἢ στέαρ ὄϊος ἥδιστον, νίτρου ἐρυθροῦ, ἢ χλωροῦ ἄλευφα, ῥόδινον ἔλαιον ξυωτήξας καὶ ἐς εἰρίδιον ἀναφυρήσας, προσθέναι. χηνὸς ἄλειφα, ἢ μύλειον στέαρ κηρὸν λευκὸν. νέπτωφον. ῥόδινον ἔλαιον. ὡς αὖρισα ταῦτα ἀναμίξ ποιέειν. καὶ ἐχέτω ἐγκατάπλειν λεπτά. καὶ αὐτίκα λασσαμένη, προσιθέσθω χλιαρὰ πρὸς τὸ στόμα. ἢ ἐλάφου μυελὸν καὶ στέαρ τῆξαι σὺν ῥόδινον ἐλαίῳ ἀναφορίξασα σαι εἰρίδιον μαλθακὸν προσιθέσθω. Μαλθακὰ προσθετὰ ὑδωρ ἄγει καὶ μύξαι καὶ δέρματα καὶ οὐχ ἑλκοῖ. Σμύρναν ὡς αὖρισιν καὶ ἅλας χόνδρον καὶ πίσσαν ἡδυσμὸν, ῥίβειν λεῖα καὶ πιθέναι. Ἕτερον προσθετὸν. Ἐκλέψας κάκκους ξηρὰ κόπτα, ἐν ἡδυσμὸν ὀκταλέσσι οἱ πόδες πέπονθε, καὶ σὺ τούτῳ σὺν σροπύλιον, ὀκταλοῦσι μυρτιδανὸν, ξυὼ χάλακτι γυναικείῳ ὁμοῦ ῥίβειν, καὶ μέλιτι δὶς σίαι. ἔπειτα εἰρίδιον μαλθακὸν καὶ καθαρὸν ἀναφυρήσας, ἐπὶ πόδον πόδιελίξαι, προσθεῖναι, καὶ πλὼ ἡμέρην ἐᾶν. ἢ δὲ ἰσχυρότερον βουλῇ ποιῆσαι, σμύρναν ὀλίγην παραμίσγειν, ὅσον ῥίπτη μόριον. καὶ εἰρίδιον μαλθακὸν καθαρὸν, ἢ μέρυσον. Ἄγει ὕδατος καὶ τὸ στόμα μαλβάσσει. Νάρκωσις. κύμινον. σμύρνα. λιβανωτὸς. ἀμνθίον. κύπερος. αὐτὰ ταῦτα καθ' ἑαυτὰ καὶ ξὺν ῥοδίνῳ ἐλαίῳ ἢ λευκῷ ἢ αἰγυπτίῳ. προσθέσθω δὲ λασσαμένη. Ἰσχὰς ὕφαι μὲν δυώδεκα ἄγειν. Σαὶ τοῖς δεσὶ, μίσγειν σμύρναν. ἄλαδε. κύμινον. χολὴ ταυρείῳ. μέλι σὲ εἰρίῳ προσιθέναι. καὶ κυμίνῳ φύλλα, ἡδυσμοσμόσας σὲ οἴνῳ. ἢ ὀπὸν σιλφίου, σύκῳ μίσγειν, καὶ βάλανον πιήσαντα προσθέναι. ἐκ δὲ ἀοῦ ἐκ φοινικὸς καὶ συκῆς ῥίζα ξὺν μέλιτι. καὶ μετέπειτα, χρίειν ῥοδίνῳ. σὺν δὲ γλυκερόδου μόλυβδα. νίτρου ὀρυθροῦ. σύκου πίνοντες, ἴσον μίσγειν δὲ κικίδος μικρὸν, καὶ βάλανον φρύειν, καὶ ἐμβάπτειν ἐς τι τῶν

ὑγρῶν, καὶ προσιθείαι. κἂν πεπαῖται λαβομένη ἐλάφρα σέαρ σὺν ἐρίῳ ἐχέτω. Λίμα τὰ πάντα μᾶλλον τῶν πρόσθεν ἄγειν δυνατὰ καὶ μαλθάσσειν. Γέπδρι ἐλατήριον, ξυμμίσγειν δὲ καὶ γυναικὸς γάλα, καὶ ζίβειν ζὺν τοῖσδε, καὶ μέλι. καὶ ἄλειφα λευκόν. ἐλάφρα τε σέαρ ζυχωμένη. Σφόδρα δὲ ἄγει παντοῖα. Σύκα δὲ πάρ. ἐλατήριά δύο πόσεσι, νίτρον ὀρυθρὸν, ὅσον δὲ ἐλατήριον. μέλι ὀλίγον σὺν ἐρίῳ ἢ σὺν ἐρίῳ, βάλανον ποιέειν. Ἕτερον. Νέπτοπον. χολὴν ταύρου. νίτρον, κυκλάμινον. κυκλάμινον, ζίβειν ζὺν μέλιτι. μετέπειτα δὲ καὶ λουβομένη, σέαρ ἐχέτω, ἢ γλήχωνα. καὶ χολὴ ταύρου τριπλῶ πεισπλάσσειν πόρῳ. καὶ ἐς ἄλειφα ἐμβάλλεσθαι αἰγὸς πίον, προσιθέναι. ἢ κυκλάμινον ὅσον ἀσφάλαον ζὺν χαλκοῦ ἄνθει. ἢ ἀνεμώνης κεφαλὴν, τρίψας ζὺν ἀλήτῃ, πόρῳ πόρῳ πεισπλάσσειν ἐς λευκὸν ἐρίον ἐμβάπτεσθαι. Ἄγει πάντα. Σικυὸς ἀγριώνης τὴν μακρὴν ἕλκων ὁ πόρμα ζὺν γάλακτι, καὶ σμύρναν ζὺν αὐτοῖσιν ἄκρητον, μέλιτι ποσὶν αἰγὸς πίον ἔλαιον ἐρίῳ μαλθακῷ ἀναφορύξαι. ἢ πλὴν ἀγριώνιον τὴν σικύης ξηραίνειν. καὶ μέλι πρὸ χρῆσθαι. καὶ ζίβειν καὶ βάλανον ποιέειν. ἐπὴν δὲ λούσηται, σέαρ προπιέσθω. ἢ ἐλατηρίου ζῆς ποσὸς ἀνύδατι. Μαλθακτήρια. Ὧν ὁ λευκὸν ἄλητον. μέλι κρητὸν λευκὸν. ταῦτα ὁμοῦ χλιαίνειν, καὶ ὁ ἀποσάζον ἐρίον ἀναπλίσσας, πρόσθες. Ἢ χλωὸς ἄλειφα, κηρὸν λευκὸν. ῥητίνην. μύρον ῥᾴδιον. μυελὸν ἐλάφου, τήκειν. ἢ σέαρ ὄϊος, ἢ αἰγὸς, ὡοῦ ὁ λευκὸν, ῥόδινον μύρον, ἢ βάλανον ποιέειν, ἢ ἐρίῳ ἀναλαμβάνειν. Γυρίαι δι᾽ ὧν ὑδρίαι καθαίρουσι, ὧν σκληραὶ ἔωσιν. Οἶνον χρὴ ὡς ἥδιστον, ἴσον ἴσῳ κεράσαι, ὡς τρίαι μέρεα ἀπὸ μελάνθου. καὶ μαράθου ῥίζαι, καὶ τῆς καρποῦ, τεταρτημόριον. καὶ ῥοδίνου ἀλείφατος, ἢ μικροτύλια, ἐς ἑξῆνον ἐᾶσαι, οὗ ὁ ἐπίθεμα ὁ πὴν ἔχει. καὶ ἐπιχέαι ὁν οἶνον. καὶ σὺν ὁ τα καλαμον, πυρῆσαι. καὶ μετέπειτα πλὴν σκίλλης προσίθεσθαι. Ἢν ὀδύναι καταγίζωσιν ὀξαπναῖοι, καὶ ἀφυχαίεσι. Ῥόδων φύλλα. νιτρομάτου μον. σμύρναν καθαρὴν. νέπτοπον. ὀποῦ μήκωνος. τουτέων φθοῖσκας ποιήσας ὅσον σποδιμαίας, ἐπίθες. ὠδὴ ζύφος ἀμφιτρείως, ὧν διχαφανὲς, ἢ χρῶ ὑπὸ θυμιήματι. ἢ σύραγος, ὅσον ἐμβάλλουσιν ἐς τοὔλαιον. ὡς ὠδὴ τὸ προτόδης χρῆσθαι ἅπαντα. ὀκνήσας ἐς τὰ μύρα ἐμβάλλειν), κνήφαι καὶ καταπιήσας. ἐπιβάλλειν δὲ ὠδὴ ἐν βολιτῷ ἐν συράγῳ. καὶ πρὸ χρέον νεκτόπῳ. ῥόδινον ἔλαιον ὡς αἴριστον. καὶ αἰγὸς πίον λευκὸν, θυμίαμα τόδε μετὰ τὰς καθαρσίους. ἢ σκίφνης καὶ μυρσίνης φύλλα κνήφαι, καὶ κυπρίου καρπὸν, ὀρύσσειν αἰγὸς πίον λευκὸν μύρον. καὶ νεκτόπῳ καὶ ἐπὶ βολιτῷ, θυμίαμα ἀρρήγεα δὲ, καὶ μαίνα. κυπαρίσσου πρίσματα. καὶ κυπρίου ῥίζαι κοπεῖσαι. σπεῖσαι δὲ καὶ ὀξύμελι ἢ λύσιμελι. καὶ καρδαμον. καὶ ἴριν. ταῦτα πάντα μίσγειν. πρὸ χέαι δὲ αὐτοῖς, ῥόδινον ἔλαιον, καὶ νέπτοπον. καὶ χρεὼν σὺν κρηθμοῖσι πυρίνοισιν. ἢ ἔρπύλλην ὠδὴ νεοπήκτου κερχμάδος, θυμίαμα, ἐπιβάλλειν καθόριον, ἢ τι τῶν ἀρωμάτων. πλὴν δὲ κεφαλὴν, πέπειν ἐλαίῳ ῥοδίνῳ. ἐς δὲ τὸ ὦτα, μύρσινον ἢ μήλινον, ἢ λευκοὺς βρεβίνθους καὶ ἀσταφίδας ἐλκύσας, διδοῦναι πίνειν. καὶ σὺν ὕδατι θερμῷ καθέζεσθαι. καὶ ἐλαίης λευκῆς πρὶν αὖ ἔλαιον αὖεῖναι, καταχρίεσθαι καὶ αὖθις. καὶ ἐς οἶνον ζίβειν βιβάκα. καὶ ἐμβάφιον ἀπίκην διδοῦναι. ἢ καθαρίδων τὰς ἀσβάς, ἢ ἀδίαντον, καὶ νίτρον ὀρυθρὸν αἰγὸς πίον. ῥίζαν ναρβηκος. καὶ σελίνου σπέρμα λεῖον. ταῦτα διδοῦναι. ἢν δὲ ἐπιλάβῃσθαγγουρίη, σὺν ὕδατι καθιζέσθω. καὶ γλυκὺ πινέτω. ἢν μάλιστα πινήσεται σὺν ὀδυνῇ ὑδρέων. οἶνον ὡς ἥδιστον ἴσον ἴσῳ κεράσαι, ὡς τρίαι μέρεα ἀπὸ μελάνθου, καὶ μαράθου ῥίζαι, καὶ τῆς καρποῦ τρίτη μόριον, καὶ ῥοδίνου ἐλαίου, ἢ μικροτύλιον. ταῦτα ἐμβάλλειν ἐς ἑξῆνον καινόν. καὶ ἐπ᾽ οἶνον ἐπιχέαντα πυριᾶν. καὶ πλὴν σκίλλης προσίθεσθαι, ἐς αὐ φῦ ὁ σῶμα μαλθακὸν ἦ. καὶ βύρσ. καὶ ἢν ἕλκωσθῇ, καὶ φλυκτίδες παντοῖ αὖ τ᾽ ἔωσιν, ἄμεινον στέατος χωρὶς ἀλείφατι ζὺν λιβανωτῷ θεραπεύειν. Ὑπὸ ὑδρέων ὀδύνης. Γυμνεσθενὸν, ἀριστολοχίαν, πολύκνημον, ταῦτα ὁμοῦ μίξαι σὺν γλυκεῖ οἴνῳ. καὶ χλιάναντα πιεῖν. καὶ μήκωνος λευκῆς ῥοφεῖν. καὶ κυίδης πόρμα. Ἄλλη πυρίη. Θυμίη ἢν ὀδύνη ἔχῃ, σίδια ῥοιῆς γλυκείης. λωτοῦ πρίσματα. ἐλαίης φύλλα ξηρὰ κεκομμένα. ταῦτα ἐλαίῳ ῥοδίνῳ χρὴ, καὶ ὠδὴ βολιτὸν τετυρωμένον, ἐπὶ ῥοῇ πέπειν. ἢ χαλβάνῃ. σμύρναν, λιβανωτὸν, ἔλαιον λευκὸν αὖεῖναι καὶ αὖθις. Ἑτέρη πυρίη ἢ δι᾽ ἀσφάλτου σὺν ὑδρεωτορία. Ἀσφάλτου ῥίζης καυθίνης. λαγωοῦ ζιχας. ἢ πήγανον. κηρίον ξηρὸν, ταῦτα ζίφαι πάντα, φθοΐδας ποιησάμενον, θυμιᾶν. ἢ ὠδὴ πίτυος ἀνθεράκινα κνήφαι λείῃ. μίξαι πρίσματα κυπαρίσσου. καὶ μύρον ἐπιχέαι, φθοΐδας ποιέειν, καὶ ὠδὴ πυρὶ θυμιᾶν. ἢ αἰγὸς κόραι καταπρίσας ἐλαίῳ αὐαινομένῳ ὠδὴ πυρὶ θυμιᾶν. ἢ ὀρύξας βόθρον, γήκαρτα φορίγειν, καὶ πλὴν ἀσβόλου ἐμβάλλειν ἐς τὸν βόθρον. καὶ οἴνῳ βώλους ποιέεσθαι τὰ γήκαρτα, ἀποδεινοθεζομένῳ πυρὶ θάπτειν. ἔστωσαν δὲ τὴν γηκάρτων δύο μοῖραι. καὶ αὐτοῦ δὲ αὐτοῦ ὡς ταμάλιστα. ὧν δὲ ὑδρὴ ἀλγέῃ ἄχρι κύστιος, πρόχου καρπὸν ζὺν ὕδατι τεσσαρὸν πίνειν. ἢ κυκλαμίνου ξίζαν ὁ οἴνῳ λευκῷ πιπάσκειν νήστιν. καὶ θόρμον λουέσθω. καὶ ἀπόθορμον πινέτω νήστις. καὶ χλιάσματα προσιθέναι. ἢ σκορόδου μόλυζαν, καὶ νίτρον ὀπὸν, καὶ κύμινον, λεῖα ποιήσας μέλιτι θεῖον, προσίθει. καὶ ὁ θόρμον λουέσθω. καὶ θόρμον πινέτω. Ὑδρεῶν πόσις νοῦσον θεραπευτικόν. Λίτρον ἐν χυτρίῳ αὐτῇ τῇ καλάμῃ ὅσον σποδιμαίαν κνήφαι λεπτὸν, καταβρέξαι σὺν οἴνῳ λευκῷ ὡς ἥδιστῳ πλὴν νύκτα. ἔπειτα ἀπηθήσας διαχλιαίνειν τὸ ὁ ἐρίῳ ὡς μαλθακώτατα πεμβάπτειν. καὶ ὁ μὲν, προσιθέναι. ὁ δὲ, ἀφαιρέειν. ἐσιθεῖν δὲ καὶ κρόκος, ἔπι τὸ σμύρνα. καρύα τρία πυρὸν λευκὸν τε καθαρὸν

καθαρὸν ἐκ χηνὸς ἐν στέατι καὶ μύρῳ ἰρίνῳ προστιθέναι. Ἢν περιοδυνίη ἔχῃ ἐκ προσθέτων καθαιρομένην μυρσίνης ἐμβάφιον. λιβανωτὸν ἴσον. μελάνθιον. κύπερον. σέσελι. ἄννησον. λίνον. νέτωπον. μέλι. ῥητίνην. χηνὸς στέαρ. ὄξος λευκόν. μύρον αἰγύπτιον. ἴσον ἑκάστου τρίβειν ἐν οἴνῳ λευκῷ γλυκεῖ, δύο κοτύλησι καὶ κλύζειν χλιαροῖσι κλυσμοῖσιν. Ἢν ὀδύνη ἔχῃ σφοδρὰ, κανθαρίδες, κύπερος. κάλαμος. σχοῖνος. καὶ ἶρις. ταῦτα ἐν οἴνῳ μέλανι ἑψῶν, χρέο. Ἕτερος κλυσκὸς ἢν περιοδυνίη καὶ στραγγουρίη ἔχει. Γράσου χηλόν. ἀκτῆς καρπόν. σέσελι. ἄννησον. λιβανωτόν. σμύρναν. οἶνον χύλωσον καὶ μίξον, καὶ κλύσαι. ἢ σμύρνης ὀξύβαφον. λιβανωτοῦ ἴσον. μελανθίου τοῦ κυπρίου ἴσον. σέσελι. ἄννησον. σελίνου σπέρμα. νέτωπον. μέλι. ῥητίνην. χηνὸς στέαρ. ὄξος λευκόν. μύρον αἰγύπτιον. τούτων ἴσον ἑκάστου διεῖναι οἴνῳ λευκῷ γλυκεῖ, καὶ κλύζειν. ἢ λινωζόστεος ὕδωρ, ἀφεψήσας σὺν σμύρνῃ. λιβανωτῷ. νετώπῳ. ἢ ἐλελίσφακον ὑπερικὸν, ἑψεῖν ἐν ὕδατι καὶ κλύζειν. ἢ λίνου καρπόν. ἄννησον. μελάνθιον. σέσελι. σμύρνην. κασσίης καρπὸν ἐν οἴνῳ ἑψεῖν καὶ κλύζειν. Ἕτερος κλυσμὸς ἢν ὀδύνη ἴσχῃ σφοδρὴ, μετὰ κάθαρσιν. Ἀκτῆς καρπὸν καὶ δαφνίδας ἑψεῖν ἐν οἴνῳ μέλανι καὶ κλύσαι. ἢ ἀκτὴν ἑψήσας ἐν ὕδατι, ἀποχέειν τὸ ὕδωρ. οἶνον δὲ γλυκὺν παραχέας, κλύσαι. ἢν μετὰ κλυσμὸν ὀδύνη ἐγγένηται, ἑψεῖν τὰ θυώματα ἐς τὸ μύρον ἐμβάλλοντα. καὶ ἀποχέαι τοῦ ὕδατος, δύο κοτύλας. μίξαι δὲ ἔλαιον χηνὸς καὶ ῥόδινον, καὶ κλύζειν χλιαρῷ. πλεῖον δὲ κλύσμα δύο κοτύλαι μηδενὶ ὡς ἔπος εἰπεῖν. ἢ λινοζῶστιν ἑψεῖν ὕδατι, καὶ μίξαι χυλὸν μυρσίνης. ἢ λιβανωτόν. νέτωπον ἴσον. καὶ κλύσαι χλιαρῷ. ἢν δὲ ἀλγέῃ τὰς ὑστέρας, κυκλαμίνου ῥίζαν ἐν οἴνῳ λευκῷ πιπίσκειν νῆστιν. καὶ τῷ θερμῷ λούεσθαι. καὶ ἀπόθερμον πινέτω. Ἢν ἀφθῇ τὰ αἰδοῖα. Μύρον θερμὸν ξὺν οἴνῳ κλύζεσθαι. καὶ μελίλωτον προστιθέναι. καὶ γλυκυσίδης ἐν οἴνῳ ἡψημένης τριπτῆς, προστιθέσθω. καὶ σμύρναν καὶ ῥητίνην ὁμοῦ μίξας, καὶ διεὶς οἴνῳ, ὀθόνιον ἐμβάπτων προστιθέναι. καὶ στραγγουρίη ἢν λάβῃ, πυριῶν καὶ χρίειν τὸ ἧτρον. ἐγκαθινύσθαι δὲ ἐν ῥόδων ἀφεψήματι, ἢ βάτου, ἢ μυρσίνης, ἢ ἐλαίης, ἢ ἑλίκων ἀμπέλου, ἢ ἀρκευθίδων, ἢ ἐλελισφάκου. Ἢν δὲ ἄνεμος ἐγγένηται ἐν τῇ μήτρῃ, πόνος τε ἐγγίνηται σπερχνός. καὶ φύσα οὐκ ἔξεισιν, κύμινον προστιθέσθω. ἐλελίσφακον καὶ κύπερον κόψας καὶ τέγξας τὴν νύκτα ὅλην ἕωθεν ἀπηθήσας, τὸ διαυγὲς τε ἐγχέαι ἐς κριμνὰ πύρινα ἐν οἴνῳ λευκῷ φορύξαι. καὶ ὀπὸν σιλφίου, ὡς κύαθον, ἐς κράμμα ἑψεῖν καὶ ἐνωμότερον δίδου ῥοφέειν. Ἢν κιὼν ἐν τοῖσιν αἰδοίοισιν ἐγγένηται, ὀδύνη ἴσχει. καὶ τὸ μὲν ὀδύνης σελίνου καρπὸς, ἀλέξημα. καὶ κισσὸς, καὶ ῥοιῆς γλυκείης τριπτῆς ἐν οἴνῳ παλαιῷ ξὺν ποταινίῃ σαρκὶ προστιθέσθαι καὶ ἐπιπλάσσειν τὰ φύλλα. τὴν δὲ νύκτα ὅλην ἐχέτω. κἄπειτα ἀφελομένη, ἐν οἴνῳ διακλυζέσθω.

ἸΠΠΟΚΡΑΤΟΥΣ ΠΕΡΙ ἈΦΟΡΩΝ.

Περὶ μὲν τῶν γινομένων τῇσι γυναιξὶν ἐφ' ἑκάστοισι τῶν παθημάτων, πρότερον εἴρηται. νυνὶ δὲ ἀποφανέω δι' ἃς αἰτίας ἄφοροι γυναῖκες τὸ πάμπαν. καὶ διότι οὐ τίκτουσι πρὶν ἰηθῶσι. φημὶ δὲ τοῦτο αἴτιον εἶναι, ἢν στραφῇ τὸ στόμα τῶν μητρέων πάμπαν ἀπὸ τοῦ αἰδοίου, οὐ κυΐσκουσιν. οὐ γὰρ δέχονται αἱ μῆτραι τὴν γονὴν, ἀλλ' ἔξω αὐτίκα ἔρχεται. γίνεται δὲ τοῦτο καὶ ἢν ὀλίγον παραστραφῇ τὸ στόμα τῶν ὑστερέων ἀπὸ τοῦ αἰδοίου παρὰ φύσιν. καὶ ἢν μεμύκῃ τὸ στόμα τῶν μητρέων πάμπαν, οὐδ' οὕτως δέχονται. οὐδ' ἢν ἁρμοῖ μεμύκῃ μᾶλλον ἢ δεῖ. δῆλον δὲ τουτέων ἕκαστόν ἐστι τῶν εἰρημένων. ἢν μὲν ἢ ἀπεστραμμένον ἢ πάμπαν ἢ μεμυκὸς, τὰ καταμήνια οὐκ ἔρχεται τὸ παράπαν. ἢ ἔρχεται βιαίως, ξὺν νούσῳ. ἢν βιάσηται τὸ αἷμα τὰς μήτρας στραφῆναι κατ' ἤθεα. κἢν ἀποκαθαρθῇ ἡ γυνὴ ἔστιν ὅτε αὐτὸ ἀποστρέφεται τὸ στόμα τῶν μητρέων ἀπὸ τοῦ αἰδοίου. ἢν δὲ ὀλίγον παρακεκλιμένον ἢ ἁρμοῖ μεμύκῃ, χωρέει μὲν τὰ καταμήνια. χωρέει δὲ βιαίως. καὶ κατ' ὀλίγον ὑπὸ πολλὰς ἡμέρας. ταῦτα δὲ πάντα δῆλα γίνεται, εἰ οὕτως ἔχει ψηλαφώσῃ γυναικί. καὶ ἢν τούτων τι ἦ, μελεδανθεῖσα ἡ γυνὴ, φορὸς γίνεται. ἔστι δὲ καὶ ὅτε αὐτομάτη. τούτων δὲ ἕκαστον διότι γίνεται, εἰρήσεται. εἴρηται δὲ ἐν τοῖσι γυναικείοισι νουσήμασιν.

Ἢν δὲ λεῖαι ἔωσιν αἱ μῆτραι, γίνεται δὲ τοῦτο καὶ φύσει ἐνίῃσι, καὶ ἢν ἕλκεα ἐγγενόμενα, μεγάλας οὐλὰς ἐγκαταλίπῃ. καὶ ἢν λεῖαι ἔωσιν, οὐ λαμβάνει ἡ γυνὴ ἐν γαστρί. τὴν γὰρ γονὴν δέχονται μὲν αἱ μῆτραι, ἢν μήτι αἴτιον ἄλλο ἦ. ξυλλαμβάνουσιν δὲ, οὐ. ἀλλὰ τὸν σπόρον ἔξω χαλῶσι. δῆλον δὲ μάλιστα ἐστὶ ψηλαφώσει. καὶ εἰρομένη εἴποτε ἐν τῇσι μήτρῃσιν ἕλκεά, οἱ ἐγένοντο. τὰ δὲ καταμήνια ὑγιηρῶς μὲν ἐν τουτέω τῷ νοσήματι χωρέει. ἀνίητος δὲ γίνεται ὡς ὑπὸ πλέον ἡ τοιαύτη. γίνεται δὲ καὶ τοῦτο αἴτιον, τοῦ μὴ συλλαμβάνειν ἐν γαστρί. Ἢν ἕλκος γένηται ἐν τῇσι μήτρῃσιν ἀπὸ παθήματος τούτων τῶν εἰρημένων, καὶ μὴ ταχὺ ὑγιανθῇ, ἀλλὰ μολυνθῇ. παραμένει γὰρ τὸ ἕλκος ὑπὸ πουλὺν χρόνον, ὥσπερ καὶ τὸ ἐν ὠτὶ ἐὸν, καὶ ὄζει πονηρὸν ἡ γυνή. καὶ ἔστιν ὅτε ἰχωρρέει αὐτῇ ἐκ τοῦ αἰδοίου κάκοδμος. καὶ μέχρις ἂν ἔχῃ τὸ ἕλκος, οὐ λαμβάνει ἐν γαστρί. οὐ γὰρ συλλαμβάνουσιν αἱ μῆτραι τὴν γονήν. ταύτῃ τὰ δὲ καταμήνια χωρέῃ ὑγιηρῶς. ἐν ψηλαφήσει δὲ μάλιστα γίνεται δῆλον καὶ ἐρωτήσει τῶν τῶν εἰρημένων. μελεδανθεῖσα δὲ, φορὸς γίνεται. ὀλίγαι δὲ ἐλπίδες εἰσίν. ἢν δὲ τῶν κατα-

μηνίων ἐλλιφθεὶς τὶ εἰ τῆσι μήτρησιν ἔχοι ἐρεξιν ἔχη, θερμανθεὶς δὲ, ἢ αὖθις ψυχρωθεὶς ἐπ᾽ τὸ σῶμα ἢ ὀλίγον ἐνδοτέρω, οὐ δοκέει οὕτω λαμβάνειν εἰ ναρκοῖ. δῆγμα δ᾽ τοῦτο ἐπικείμενον, οὐ παρέχει πλὴν γυλιὴ ἰσάει, ὁκοῦ δεῖ. ἢ μὲν εἰ ἀρχὴ μελεδαίνη, ὑγιαίνει ἢ φορὸς γίνεται. μὴ δὲ χρόνος ἐπέχῃ, ἄφορος μένει. δῆλον δὲ τὸ πάθημα, ψηλαφήσει μάλιστα δῆλον, σκληρὸν γάρ τι ἐπίνεται. ἢ μὴ χάνωσι μᾶλλον τοῦ καιροῦ αἱ μήτραι, οὐδὲ οὕτω κυΐσκει. οὐ γὰρ ξυλλαμβάνουσιν αἱ μήτραι πλὴ γυναικὸς, δῆλον δὲ ἔσται ἢ τοῦτο ψηλαφήσει. ἢ τὰ ναταμηνία βρέχει ἀλέα, ἢ ἐπ᾽ ὀλίγας ἡμέρας. Γίνεται δὲ καὶ φύσει τὸ πάθημα τοῦτο, καὶ ὑπὸ νοσημάτων τῶν ἐρημενίων. καὶ μὴ φύσει ἢ, ἀνίητος ἡ νοῦσος. μὴ δὲ μὴ, οὐκ ὑγιερὰ χωρέει τὰ ναταμηνία, οἷα τῆ γυναικὸς μὴ ὑγιερῆς ἐούσης, οὐδὲ οὕτω κυΐσκει. οὐ γὰρ πήγνυται ὑπὸ τοῦ αἵματος νοσεροῦ ἐόντος, ἀλλὰ διουρέει πλὴ γονιὴ, ἢ αἷμα ἢ ναπτὸν ἀπὸ τοῦ σώματος νοσερὸν ἐόν. διουρηθεῖσα δὲ ἡ γονὴ, ὀβρέχει ἔξω τῷ χρόνῳ ὀλίγῳ, ἢ πολλῷ ξυὶ ἰνώδει. δῆλον δὲ ὅτι ὡς σώματι τῆ γυναικὸς, ἢ τοῖσι ναταμηνίοισι. χωρέησι γὰρ τὰ ναταμηνία αὐτῆ, οἷα ἐρρῖ, μὴ τε χολώδης, μὴ τε φλεγματώδης, μὴ τε ὑδρωποειδὴς εἴη. εἰ τάχει δὲ μελεδανθεῖσα, εὔφορος γίνεται. μὴ δὲ μὴ, οὔ. Ἢν δὲ γυναικὶ μὴ χωρέῃ τὰ ναταμηνία παύμενα ἢ ναπὸ πάντ᾽ τ᾽ ἐρημενίων, ἢ οὕτως οὐ ξυλλαμβάνει. αἱ γὰρ φλέβες τοῦ αἵματος πλήρεις ἐοῦσαι, πλὴ γονιὴ οὐ δέχονται. ἢ εἰ τῆσι μήτρησιν αἷματος ἐνεῖναί τι χρονίου πᾶσα μηχανὴ ὅτι ἀποκωλύει πλὴ γονιὴ φέρεσθαι. μὴ δὲ ἐλάσσω τὰ ναταμηνία χωρέῃ τοῦ δέοντος, οὐδὲ οὕτω κυΐσκει. αἴτιαι δὲ τὰ εἰ τῆ προτέρῃ νούσῳ προειρημένα. δῆλον δὲ ἢ τοῦτο εἰ τῆ ἐρωτήσει. καὶ μὴ φύσει, ὀλίγα χωρέει τὰ ναταμηνία, ἀνίητος γίνεται. μὴ δ᾽ ὑπὸ παθήματος τουτέων τινὸς τ᾽ ἐρημένων, μελεδανθεῖσα, εἰ τάχει φορὸς ἔσται. ἢ μὴ πλείονα τοῦ δέοντος χωρέῃ τῆ γυναικὶ τὰ ναταμηνία, οὐ δ᾽ οὕτως εἰ ναρκοῖ λαμβάνει. αἱ γὰρ μήτραι κεκαυμένον τοῦ αἵματος, οὐ ξυλλαμβάνουσι πλὴ γονιὴ ὑπὸ ἀδυνείης. αἱ δὲ αὖ ἀρχὴ ἢ ξυλλάβωσιν, ναταπλήθει ἢ αἷμα πολὸν ὀξαπίνης ἐνδὺ τὰς μήτρας τῆ γυναικὸς, ἀποπνίγει πλὴ γονιὴ. δῆλον δὲ ἢ τόδε τοῖσιν ἐπιμηνίοισιν ὁπόσαι πολλὰ χωρέουσι. ἢ μὲν φύσει ἡ γυνὴ πολλὰ χαλᾶ τὰ ναταμηνία, ἄφορος γίνεται. μὴ δὲ μὴ φύσει, ἀλλ᾽ ὑπὸ παθήματός τινος τ᾽ ἐρημένων, μελεδανθεῖσα εἰ τάχει, φορὸς ἔσται. ἢ μὴ ἢ σῶμα τῆ μητέρων ἐκπίσῃ τοῦ αἰδοίου, οὐδὲ οὕτω λαμβάνει εἰ ναρκοῖ, τό, τε γὰρ σῶμα σκληρὸν γίνεται, ἢ οὐ δέχεται πλὴ γονιὴ. ἢ δὲ ἐκ ταύτῃ ἄφορος γίνεται τὸ παύμενον. δῆλον δὲ τὸ πάθημα τοῦτο διότι γίγνεται. ἢ μὴ χωρέῃ τὰ ναταμηνία ναπὰ τὸ προσῆκον, ἀλλὰ ναΐπη ὁρμῆς ἐς πλὴ ὀσφῦν, οὐδὲ οὕτω λαμβάνει εἰ ναρκοῖ. δῆλον δ᾽ ὅτι τὸ σῶμα τῆ μητέρων ἐκπέφραπται ἀπὸ τοῦ αἰδοίου ἢ μέμυκε. ἢ μὲν ναπὰ πλὴ ὀσφῦν ἢ ἔσραμμένον τὸ σῶμα ἢ μέμυκε, μελεδανθεῖσα, φορὸς γίνεται. δῆλον δὲ ἐνάτερόν βῆ τῆ βρωτήσει ἢ ἀποκείσει. μὴ γὰρ τὰ ναταμήνια ἐνάτω ὧδε ἔῃ, ἢ νοῦσος ταύτησι δῆλον ὅτι αὐτίη βῆ. τοσαῦτα ἢ τὰ τοιαῦτα τῆσι γυναιξὶν βῆ, διὰ οὐ πίκτουσι πρὶν αὖ ἐνθῶσι. καὶ διὰ ὅσα ἄφοροι γίνονται τὸ πάμπαν. ὥς τε θαυμάζειν τὰς γυναῖκας οὐ χρὴ, ὅτε εἰσὶ μὲν, οὐ πίκτουσι δὲ πολλάκις. Πειρητέα δὲ ὧν δῆλοῦται ἢ γυνὴ εἰ κυήσει. Γνωσίμη μὲν βέλτιος γνῶναι εἰ κύει, σικύην ποιῆσαι ἢ βούτυρον ἢ χάλα γυναικὸς κουροφόρου διδόναι πιεῖν. ἢ ἢν ὀρθύγῃ, κυήσει. εἰ δὲ μὴ, οὔ. Νέπτωσιν ὀλίγον προσιθεῖσι εἰ εἰρίῳ ἐνελίξασα. ἡδέπεται ἐσθὲν σκέλεσθαι μὲν τοῦ σώματος ἐπιπεσὸν. καὶ μὴ ὄζῃ, κυήσει. μὴ δὲ μὴ, οὔ. Ἕτερον πειρητήριον ὧδε τοῦ αὐτοῦ. Ἢ τινι ἂν γυναικὶ ἀπὸ τ᾽ προσθέπων μὴ λίην ἰσχυρὸν ἐόντων, μὴ ὀδωδὰς ἐς τὰ ἀρθρα ἀφίκωνται. ἢ βρυγμὸς ἔχῃ. ἢ σκοτοδινῆ. ἢ χασμᾶται. ἐλπὶς αὐτῆ κυῆσαι μᾶλλον, ἢ ἤ τις τούτ᾽ μηδὲν πάσχει. Ἄλλο. Μώλυζαν σκορόδου πτρηθέραντα, πλὴ κεφαλὴ ἀποκινήσαντα προσθεῖναι πρὸς πλὴ ὑσδράν, ἢ ὀρμὴ τῆ ὑσδραίου, ἢν ὄζῃ διὰ σώματος. ἢ ἢν ὄζῃ, κυήσει. ἢν δὲ μὴ, ὄ. Ἢ ἐθέλῃ γνῶναι ἡ γυνὴ εἰ κυήσει, πινέτω ἀέννησον πεπιμμένον εἰ ὕδατι ὡς λειόταστον, ἢ βιβέτω. ἢ μὲν κνησμὸς αὐτῆ λαμβάνῃ τ᾽ ἐν ὀμφαλὸν, κυήσει. μὴ δὲ μὴ, οὔ. Κύεσαι γυναῖ ναι. μὴ ἄλλο γνώσκῃς, εἰ τούτω γνώσεις, ὁρῶνται οἱ ὀφθαλμοὶ ἐλκυσμοὶ ἢ κοιλότεροι, ἢ τὰ λευκὰ τ᾽ ὀφθαλμῶν, οὐκ ἔχει πλὴ φύσιν τ᾽ λευκότητος. ἀλλὰ σελιώτερα φαίνονται. Ὀκόσαι εἰ γαστρὶ ἔχουσιν, ἐφῆλιν ἐδὴ τὸ προσώπου ἴσχουσι. ἢ ἀρχόμεναι συλλαμβάνειν, μέσοισι γίνονται. ἢ ναφλωγμοὶ μεσαὶ. ἢ πτυαλίζουσιν. Μίλτον ἢ ἄνησον λίαν ὡς λειόταστα. εἶτα εἰ ὕδατι διεῖναι ἢ δοῦναι. ἢ ἐᾶσαι ὑπνῶσαι. ἢ μὲν ἔρεθος γίνηται οἱ τ᾽ ἐν ὀμφαλὸν, κύει. μὴ δὲ μὴ γίνηται, ἀκύει. πάντ᾽ ἢ τατέων, ὕσδρον πίνειν ἄλητον, ἢ μέλι, ἢ ἐρίσανον εἰ οἴνῳ ἢ ἐλαίῳ. Ὀκόσαι εἰ γαστρὶ ἔχουσι, ἐφῆλιν ἐπὶ τὸ προσώπου ἴσχουσιν, ἀρρῶν κύουσιν. ὅσαι δὲ οὐχροῦσαι διαμένουσι, θῆλυ ὡς ἐπὶ τοπολὺ κύουσιν. Ἢν αἱ θηλαὶ ἄνω ὦσιν ἐσσεσραμμέναι, ἄρρεν κύει. ἢν δὲ κάτω, θῆλυ. Λαβὼν τοῦ χάλακτος, φυρῆσαι ἄλητον, καὶ ποιῆσαι αὐρτίσκον. καὶ ὀπῆσαι ἐδὴ πυρὸς μαλθακοῦ. καὶ ἢν μὲν ναταπαυθῇ, ἄρρεν κύει. ἢν δὲ διαχανῇ, θῆλυ. ἢ αὖ τοῦτο ἐπιτυλίξασα εἰ φύλλοισιν ὀπάσῃ. καὶ ἢν μὲν πήγνυται, ἄρρεν κύει. ἢν δὲ διαχυθῇ, θῆλυ. Ὁκόσαι πεῖραι κυήσιος πειρητήριοι καὶ παυδογονίης ἥτις δῆλα ται. καὶ ἄπεκνος ἐοῦσα. καὶ ἤδη κύουσα. ἐοῦσα δὲ ἀπεκνοῦσα. Ἐπὴν ὁ σῶμα χρὸς σκληρὸς ἢ, ὄλος ἢ ἄκρος, καὶ ξυμμεμύκη, καὶ μὴ ὀρθὸς ἢ, ἀλλὰ πρὸς ἢ ἰσχίον ἀπεσραμμένος ἢ ἐντοσθεν, ἢ ἐς ἢν αὐχὲν κεκύφη, ἢ ἀνεσαπίκη ἐσωτέρω, ἢ ἢ κεῖλος ἐπιβάλλῃ τοῦ σωμάχρου ἐφ᾽ ἑωυτό.

ὀπόθεν οὖν ἡ ἰχὼς ἢ ἡ πεπωρωμένος. σκληρὸς δὲ γίνεται καὶ ἀπὸ πωρώσεως. ταύτησι τὰ ἐπιτήδεια οὐ φαίνεται, ἢ φαίνεται πολλῷ ἐλάσσονα, ἢ κακίονα τοῦ δέοντος. καὶ ὀλιγοχρόνια ἐπιφαίνεται. τὰ μὲν ἐπιτήδεια κατὰ ὑγείην τοῦ σώματος, καὶ τῆ μητρέων πρὸς ἕξιν δύσκριτα, κατά τε τὸ σῶμα φυτὸν καὶ τὸ δίκαιον. καὶ ἀπὸ βράσεως καὶ ὑγρότητος τῆ ἐπιτηδείων, καὶ τοῦ στομάχου οὐ κάρτα βεβλαμμένου. πρὸς δὲ γονὴν πολλὴν οὐ δέχεται. ὀλίγα πρὸς βλάβην, ἤν τις αὖ κωλύῃ ἀπὸ τοῦ στομάχου μὴ κατὰ λόγον ἔχοντος τοῦ δέχεσθαι. ταύτην χρὴ πυριήσαντα τὸ σῶμα ὅλον, πρῶτα μὲν οὖν καὶ φαρμάκοισι χρήσασθαι τοῦ σώματος πρῶτον, λῶιόν τε ἄνω καὶ κάτω, λῶιόν τε κάτω μοῦνον. καὶ ἢν μὲν ἄνω διδοῖς τὸ φάρμακον, μὴ πυριοῦν πρότερον τῆ κάθαρσις, ἀλλ' ὑστέρην. πυριήσας δὲ, μετὰ πόσιν κάτω. λῶιον δὲ μὴ δοκέειν δεῖσθαι ἀνωτερικοῦ, προπυριήσας κάτω πίνειν. ὅταν δὲ δοκῆ καλῶς ἔχειν τὸ σῶμα, μετὰ τοῦτο πυριῶν ἐγκαθίζων τὰς μήτρας αὐτῆς πυκνὰ, εἰ ὅπως ἂν δοκέῃ ξυμφέρειν. ἐπιβάλλειν δὲ ἐς τὰ πυριήματα, κυπαιρίσσου πρίσματα. δάφνης φύλλα κεκομμένα. καὶ λούειν πολλῷ καὶ θερμῷ πολλάκις. ὁκοῖον δὲ νεάλουτος καὶ νεοπυρίητος ἡ, ἀνδρωδέειν τὸ σῶμα τὴ μήτρης, μήλη κακοπεπείη, καὶ αἰσθάνοιτο ὁμοῦ, ἐὰν δέῃ ἢ μολυβδίνης, ἀρξαμένης ἐκ λεπτῆς. εἶτα παχυτέρῃ λῶιον παραδέχεσθαι, ἕως ἂν δοκῆ καλῶς ἔχειν. βάπτειν δὲ πρὸ μήλου εἰ τῷ μαλθακτηρίῳ διεμμένω ὅτι δοκέει ξωοίσειν, ὑγρὸν ποιήσας. τὰς δὲ μήλας ποιέειν ὅπαδεν ὠλατείδος. εἶτα πρὸ ξυληρίοισι μαχροῖσι πρὸ ἁρμόσαι καὶ οὕτως χρῆσθαι. ἢν δὲ χρόνιον τὸ ἕλκος εἰ οἷόν τε λυκίῳ ὡς ἥδιστον γλυκεῖ σκεύδαι πινέτω ὡς πλεῖστον τοῦτον ἐψήσας εἰ οἷόν τε λεπτόν. καὶ σελίνου κάρφεα ἑψήσας. καὶ κυμίνου ἀνίσου κάκκαλα μικρά. καὶ λιβανωτὸν ὡς κάλλιστον. τοῦτο πινέτω νήστις ἑκάστην δοκέῃ μέζονι ἢ ὠλίβους, ἡμέρας ἑκάστας αἳ δοκέῃ καλῶς ἔχειν. καὶ ἐσθιέτω σκυλάκια σκλαδίας ἑφθά. καὶ πολύποδα εἰ οἷόν τε ἑφθὸν γλυκύτατον. καὶ τῆ ζωμῆ πινέτω. καὶ κρέα μόνα ἑφθὰ καὶ οἶνον λευκὸν ἐπιπινέτω. καὶ μὴ διαπινέτω. καὶ λουέσθω δὶς τῆ ἡμέρης. σιτίων δὲ ἀπεχέσθω τὸν τοῦ χρόνον. μέχρι οὗ, ἢν προσχωρήσῃ κατὰ τὸν στόμαχον, καὶ φαίνηται κάθαρσιν ἔξω, πίνειν τε τὴ τοῦ πόματος, ἡμέρην μίην ἢ δύο. καὶ τῆσι μήλῃσι παύσασθαι χρεόμενον. καὶ πειρᾶσθαι καθαίρειν τὰς μήτρας, προσθέτοισι καὶ φαρμάκοισιν. ἢ τινὶ δὲ τῶν στομάχων ἑρπὸς καὶ μαλθακὸς καὶ ὑγιὲς καὶ κάλλιστα ἔχοντος καὶ οἷ δὲ δέοντι κειμένῳ τὰ ἐπιτήδεια μὴ φαίνηται πάμπαν, ἢ ἐλάσσονα, καὶ ὀλιγοχρόνια, καὶ μὴ ὑγιερὰ, πλὴν νόσον αὐθυρρωὴν ἢν τινα ἔχῃσιν ἀπὸ μήτρας, ἢν τε καὶ τὸ σῶμα ξυμβάλληται τι, ὀξυρρωὴ δὲ αἴτιον ἀπὸ ὀπτέων καὶ ἰσχνῶν. ὁ τε μὴ ὅπως ἔχει πλὴν ἰῆσιν ποιέεσθαι προσφόρων δὲ ἔστιν. ἢν δὲ ἔχῃ πλὴν ἰῆσιν αὐχρόμενος ὀξέως ἰχυρῶν, ὅκως ἂν δοκέῃ καιρὸς ἢ τελευτᾶν ἢ μαλθακώτερα ὡς ἂν δοκέῃ καλῶς ἔχειν καθαίρεσις ἡ μήτρα. καὶ ὁ στόμαχος κατεστάναι ὀρθῶς ἔχων εἰ ὀξὺ ὀξαρκέον τι κείμενος. ἢν ἢ ἀπὸ φαρμάκων καὶ ἀπὸ τοῦ μὴ προσχωρήσῃ, μὴ ἢ τινούσης χρόνον δὲ μέζονος, τούτου μὴ παύσασθαι τοῦ πόματος. ὅταν δὲ καλῶς ἔχῃ, τοῦ ἀπὸ τ μηλέων ὀξέος μαλθάξαι δὲ τὸ σῶμα τοῦ στομάχου. καὶ ποιῆσαι ὅκως ἂν χαίνῃ ἐς ὁδὸν τῷ προσθετῷ. ἀπό τε τῶν θυμιητῶν φαρμάκων καὶ μαλθακτηρίων. ὁκόταν δὲ δοκέῃ καλῶς ἔχειν, μαλθάξιος καὶ θυμιήσεως προστιθεὶς φαρμακῶν, καθαίρειν ποιέεσθαι τὰ μήτρης, ἕως ἂν δοκέῃ καλῶς ἔχειν. αὐχρόμενος ἐκ μαλθακῶν, ἐς ἰχυρότερα. τελευτᾶν δὲ αὖθις, ἐς μαλθακὰ διώδεα. τὰ γὰρ ἰχυρὰ φαρμάκων τὰ σπλῆσαι, ἕλκεσι δὲν στόμαχον. καὶ εἴργει τοῦ καθεστάναι ὀρθὸν, καὶ καλῶς ἔχοντα πρὸς τῆς γονῆς πλὴν ὑποδοχὴν, καὶ πλὴν μήλαων ξηρὴν ποιέει. Ἢν δέ τις γυνὴ δοκέῃ τὰς μήλας λίαν πιμελὴς βεβλάφθαι ἐς πλὴν κύησιν, λεπτοῦν ὡς μάλιστα, καὶ ἰσχναίνειν πρὸς τοῖσιν ἄλλοισιν. ὥρη δὲ ἐαρινὴ, κρατίστη κυήσιος. ὁ δ' ἀνὴρ μὴ μεθυσκέσθω, μὴ δὲ οἶνον λευκὸν πινέτω, ἀλλ' ὡς ἰχυρότερον καὶ ἀκρητέστερον. καὶ σιτία σιτείσθω ἰχυρότατα. καὶ μὴ βρωμολοχείτω. καὶ ἰσχνέτω. καὶ ὑγιαινέτω. καὶ σιτίων ἀπεχέσθω τῶν μὴ ξυμφερόντων τῷ πρήγματι. ὅπως δὲ δοκέῃ ἡ γυνὴ ἐκκεκαθάρθαι, καὶ ἢν σῶμα καλῶς ἔχειν τὸ μήτρης, λουσάσθω καὶ σμηξάσθω πλὴν κεφαλῆς. καὶ μὴ ἀλείφηται μηδὲν, ἔπειτα ὀβολὸν οἶνον ἀπὸλ μον πρὸ ἡβέσας πρὸ τὰς ῥίχας πεπλυμένον κεκρυφάλῳ πεπλυμένῳ μηδενὸς ὄζοντος κατὰ δῆλα, ἢ ὀβολὸν ὑποθεῖσα πρῶτον. ἔπειτα ἀναπαύεσθω προσθεμένη χαλβάνῃ πρὸς ἢν σῶμα χον. βρωμώσασα πρὸς πῦρ, ἢ πρὸς ἥλιον. καὶ μαλθάξασα δι. ἔπειτα πρωῒ ἀπολύσασα ἢ κεκρύφαλον καὶ τὰ ὀβόλια, ὅσῳ φαίνεσθαι παραχέπω τινὶ ἑωυτῆς πλὴ κεφαλήν. καὶ ὄζει λῶιον καλῶς ἔχειν τ καθαίρεσιν. εἰ δὲ μὴ, οὐκ ὄζει. ἄσιτος δὲ ταῦτα ποιέτω. λῶιον δὲ μὴ τεκνοῦσα προσθεῖσα, οὐδέποτε ὄζει, οὔτε καθαιρομένη, οὔτε ἄλλως. ἢν δὲ λῶιον κυήσασα προσθεῖσα, οὐ δ' οὕτως ὀζήσει. ἤν τις δὲ κυΐσκῃ πολλὰ καὶ αὐχμῶν ὄβολὸν καὶ ὑγιαίνει, λῶιον προσθεῖσα μηδὲ καθήρασθαι, ὀζήσει αὐτὴ τ κορυφῆς. ἄλλοτε δὲ οὔ. ὅταν δὲ γνῶς καλῶς ἔχειν, παρὰ ἢν ἄωρα κέλευε ἐέναι. καὶ ἡ μὴ γυνὴ ἄσιτος ἔστω. ὁ δ' ἀνὴρ ἀθώρηκτος. ψυχρῶ δὲ λελαμμένος, καὶ βωχυμένος σιτία ὀλίγα, ξύμφορα. καὶ ἡ γυνὴ λῶιον γὰρ ξυλλαβοῦσα πλὴ γονὴν, μὴ ἔλθῃ πρὶν ἢν ἄωρα τῆ πρώτου χρόνου, ἀλλ' ἡσυχαζέτω. γνώσῃ δὲ ἢν μὲν ὁ ἀνὴρ φῆ ἀφικέσθαι. ἡ δὲ γυνὴ ἀγνοῇ ὑπὸ ξηρότητος. ἢν δὲ ἀφῇσθῶ πάλιν ἡ μήτρη πλὴ γονὴν τ αὐτ ἡμέρης, ἔστω ὑγρή. καὶ ἢν γένῃ ὑγρὴ, αὖθις μιγνύσθω τῷ ἀνδρὶ, μέχρις αὖ ξυλλάβῃ. Ἄλλη βράσεως. Πυριήσας τὸ σῶμα ὅλον, πίσσει, καθήρας ἄνω καὶ κάτω, εἶτα ὄνειον γάλα μετὰ πόσιν τὰ πυριοῦ τὰς μήτρας δι' αὐλοῦ δύο ἡμέρας, οὕρῳ γυναικείῳ σὺν πρῶ καὶ λύτρον ἐμβάλλειν. τῆ δὲ τρίτη, βοείῳ οὔρῳ. τῆ δὲ τετάρτη καὶ πέμπτη, τρίψας μαράθου σπέρμα. καὶ ἄκτης φύλλα. καὶ σέλινον. καὶ κυπαιρίσσου πρίσματα, ταῦτα ἑψήσας ὕδατι ἐπιχέαντα. λεῖα δὲ μετὰ πόσιν

πυρίνην λουσαμένῳ, πολλῷ θερμῷ προστιθέναι στέαρ ἢ ὕδωρ ἐν τῇ πυρίνῃ βυθὸς καὶ ἐς νύκτα. μετὰ δὲ σικύην ξύμμιγνυς σμύρναν σακτὴν, καὶ βούτυρον, καὶ χλωὸς ἄλειφα, καὶ ἐλάφου μυελόν. καὶ ῥητίνην. καὶ νέτρου τοῦτέων ἴσον ἑκάστου ξυμμίξαντα διατήξαντα προστιθέναι οἷ ἐρίῳ μαλακῷ ὡς βυθιρωτάτῳ. μετὰ δὲ ἀνασομοῦν πλὴν μήκωνος μολιβδίοις ἐλκλασμένοις ὀκτὼ δακτύλοισι πέντε. ἢ πρώτου, ἔστω λεπτόν. ἢ δὲ λάβρου, παχύτερον. καὶ τἄλλα θάττερον θατέρου παχύτερον. ἀνασομοῦν δὲ, πέντε ἡμιβρέχεσθαι δὲ λασανιάν, προστιθέσθω. καὶ ἀναλειέσθω ἐν τῷ ὀστρύος ὡς μὴ πίπτῃ καὶ ὠθάτω τὸ μολύβδια, αἰεὶ ἀναστρέφων. ἢ δὲ τελευταίων, ὡς ἀνωτάτω. ἐπὴν δὲ ἀνασομώσῃ, προσθεῖναι κηθαρτικόν. ῥίψας κηθαιρέσας πέντε, καὶ σικυώνης μακρῆς, ἀποξύσας, καὶ σμύρναν. ταῦτα μέλιτι ἑφθῷ φορύσαντα καὶ φυρήσαντα βαλανίσιον, ἐρίῳ κητειλίξαι πολλῷ τῷ ἄκρου. ἔπειτα εἰς ἄλειφα βάψαντα ὡς ἥδιστον, προσθεῖναι. χρὴ δὲ κηθαρτικῷ, καὶ τούτῳ τῇ χολῇ τοῦ ταύρου. καὶ ἄνθει ὀπίῳ καὶ λίβανῳ καὶ σμύρνῃ, μέλιτι ὀλίγῳ διεῖναι, ὀθόνιον λεπτὸν ἀποδήσαντα, καὶ ἄνω ἢ ὀθόνιον πυριελίξαντα τῷ φαρμάκῳ, προστιθέναι. χρὴ δὲ καὶ βουπρήσει ξηρῷ τῇ σμύρνῃ. καὶ ἐλατηρίῳ ξηρῷ τῷ μέλιτι ἑφθῷ. καὶ τῇσι κηθαιρέσι ξηρῷ τῷ ἐλατηρίῳ τὸ καὶ τῇ σμύρνῃ. ἐπὴν δὲ κηθαρθῇ, τῇ ὑσσώπῳ λούσαντα, κλύζειν πλὴν μήκωνος. κύμινον αἰθιοπικὸν ῥίψας καὶ μελάνθιον, καὶ ῥητίνην καὶ ἄλειφα, καὶ μέλι, καὶ οἶνον γλυκύν. ταῦτα μίξας καὶ ἀνακλίνας, κλύζειν. ἐπὴν δὲ κλύσῃς, ἀναστήσας, περιτρίβειν κελεύειν ὅκως ἢ κλύσμα διασείῃ. προσθεῖναι δὲ κρόκον καὶ σμύρναν καὶ λιβανωτὸν, οἷ ἥκει λιναίῳ. ἀσφοδέλου τε ξηροῦ ἴσον ἑκάστου. ξυμμίσγοντα χλωοῦ τε ἄλειφα τοῦ διαχρίοντα ἢ ῥάκος. τοῦτο δὲ προστιθέναι, ἐπτὰ ἡμέρας. τῇ δὲ ὀγδόῃ, θυμιᾶσθαι, σμύρνῃ καὶ ἀσφάλτῳ, καὶ κεδρῇ, οὐδὲν ἧσσον ἀλείφατι τοῦ φυρήματος. εἶτα μαλθακὸν ἐπιβάλλειν πῦρ, θυμιᾶν δι' αὐλοῦ. ἐπὴν δὲ θυμιήσῃς, τῇ ὑσσώπῳ, ῥίψαι κηγκροῦ ὀλίγον λευκὸν παραχέων. καὶ αὖθις μήλην ἀμφιπλάσας καὶ ἐρίῳ κηκτελίξας, προσθεῖναι ἐς νύκτα. ὀρθρος δὲ ἀνελομένῃ, καὶ διαμαλαξαμένῃ, ἵππου ἢ ὄνου ἄσπρα. καὶ ξυγκοιμηθεῖσα, ἀφεμέτω. καὶ ἂν μὲ ἐπὶ τῷ πρώτου κυήσῃ, αὖθις προσθεμένη αὖθις τοῦτο, παρὰ ἢν ἄσπρα ἐλθέτω. αὖρα δὲ χρὴ φαρμακεύσαντα, ἐπεὶ δὲν ἔλθῃ τὰ κατάμηνα. λιγόντων δὲ, χρὴ ἢ κυητήσιον προσθεμένη, ξυγκοιμᾶσθαι. τοῦ δὲ πρόσθεν χρόνου μήτε ἡ γυνὴ ἴσασιν τοῦ ἀνδρὸς, μήθ' ὁ ἀνὴρ παρὰ πλὴ γυναικός. ὅταν δὲ ἡ γυνὴ μὴ κυΐσκῃ ἐκκαθαίρεσθαι πρότερον κυΐσκεσθαι. τοῦ ἀνδρὸς δὲ πλὴ γενὴν ἐς δέκα αἱ μῆλαι ἐς ἑωυτὰς, ἀναγκαίη πάγχυ οὐρέειν πλὴ γυναικὸς ταύτην. οἷ ὅτε μὲν γὰρ τῇσι μήτρῃσι ἢ πύον ἐπίνει. ἢ δὲ πύον ἢ οἷ τῇσι μήτρῃσιν, οὐκ ἐᾷ φυμάτων γίνεσθαι. διὰ δὴ τοῦτο ἡ γυνὴ τοῦ ἀνδρὸς ὅταν μίσγῃ, οὐκ ἀπίει τῆς μήτρης. ἵνα δὴ πήγνυσθαι πλὴ γονὴν τοῦ ἀνδρὸς. ἢ γὰρ πύον ἀμαυροῖ, ὡς τε μὴ προσφορέεσθαι. τέθνηκε γὰρ ἢ πύον, καὶ σήπει πλὴ γονὴν. διὰ δὴ τοῦτο, τε πύον ἐκκαθῆραι τῇ μίζεων, καὶ ἢ φῦμα ἢ οἷ τῇ δελφῇ κατασῆσαι, ὅκως ἢ λοιπὴν μὴ κωλύῃ πλὴ γονὴν πήγνυσθαι καὶ προσφορέεσθαι. τάχιστα δὲ χρὴ ἐκκαθαίρεσθαι, πρὶν ἢ παρωσθῆναι ἢ πύον οἷ τῇσι μήτρῃσι. κλύζειν δὲ χρὴ τὰς μήτρας ὧδε, ἵππειον γάλα ἐφίσας σταγόνας ἀλὸς ἀκρης ὡς λεπτοτάτης καὶ κηκαθαρωτάτης, τούτῳ κλύζειν κλυσῆρα ἐπιτήδειον φυσάμενος. ἢ μὲν ἄκρον τῷ κλυσῆρος, λεῖον ἔστω, δι' πᾶν μήλης αἰρώρεσιν. καὶ παρ' αὐτὸ τετυπάσθω τῷ κλυσῆρος ἀπολεῖπον ὀλίγον. ἢ ζήμα εἶναι δὲ καὶ τὰς ἄλλας ἐκρήσιος. διαλειπέτω δὲ ἴσον ἐνέσῃσι οἷ θεν καὶ οἷθεν. ἐκ τοῦ πολαγέος τοῦ κλυσῆρος ἐνέσῃσι ἴσον. καὶ μὴ μεγάλα, ἀλλὰ σκαιά. τοῦ μὲν κλυσῆρος ἢ κορυφὴ, σοβεὴ ἔστω. ἢ δὲ ἄλλο παῦ, κοῖλον ἔστω ὡς αὐλίσκος. δῆσαι δὲ χρὴ κύστιν σὺς θηλείης. ταύτην δὲ ἐφήσας οὖ μάλα. ἐπὴν δὲ προσθήσας, ἐγχέας ἢ γάλα ἐς πλὴ κύστιν ἐς τὰς μήτρας οἷσεις ῥάκος λεπτὸν ὀθόνης, ὅκως μὴ ἢ γάλα ῥέῃ ἐπεσθέν. δὲ κλύσῃς πλὴ κύστιν, ἀποδήσαι καὶ δοῦναι τῇ γυναικὶ αὐτῇ, ἵνα μέλλῃς κλύζειν. κεῖνη δὲ ὑγρὸν οὖσα ἢ κλύσμα, ἐς πλὴ μήτρην εἰσέσθαι. αὐτῇ δὲ εὐδέειν ὅκου δοκεῖ. ἔπειτα σὺ πιέζειν τῇ χειρὶ πλὴ κύστιν, ἐς αὖ ἢ πύον ἐκρυῇ ἔξω. δῆλον δὲ τοῦτο ἔσται, ἐπ' αὖ μηκέτι ὑγιὴς ἢ πύον ἅμα τῷ γάλακτι. δῆλον γὰρ ὅτι οὐκέτι ἔνεστι, τότε χρὴ παύεσθαι. καὶ μετὰ τοῦτο ἐπὴν δοκῇ ψυχεῖν ὀλίγον, ὀλίγον χρόνον σικυώνης ξηρῆς πεφυκυίας ἢν τυθμικὰ ἀποπρήσας, καὶ τῇ κορυφῆς ἢ ἄκρον ὡς αὖ τετμημένον ἦ, τοῦτο ὅμοιον ποιήσας ἢ ἄλλο πολὺν ἢ ἄκρον, καθάπερ τοῦ κλυσῆρος ἢν αὖ ἢ πρόσθεν. πάχος δὲ λεπτότερον ὀλίγον ὡς ἀνθρώπου ἀνδρὸς ὄσσον, τοῦτο πολυθεῖναι ἐς τοῦ χοῦ. οἷνον ἐμπλήσας ἢ τοῦ χοῦ. ὁ δὲ οἶνος ἔστω ἀνθοσμίου ὡς δυωδέστατος καὶ ἡρότατος, καὶ παλαιότατος. ἔπειτα λίθον μέλανα διαφανῆ ἐμβάλλειν ἐς ἢν οἶνον. ἔπειτα πολυθεῖναι συκυώνῳ ποιήσας χαλκοῦ λευκοῦ. καὶ ἡ γυνὴ ἀμφιγνηθεξέσθω πολὺ πλὴ βάλανον τῆς σικύης, ἢ ἀνδρὸς ποιήσασα ὁκοῖον δεῖ. ὅκως δὲ ὑπορρέξει πλὴ χαλκῷ, καὶ ἔξωθεν σικυώνῳ, δύο δακτύλοιν ἔστω. ὅταν μὲ δυώνται ἡ γυνὴ γονὴν δέχεσθαι, πᾶσα ἀνάγκη μένειν ἐπὶ πεφυκόσι οἷ τῷ σώματι τὴν μήτρεων. δεῖ δὲ ἰὸν χαλκοῦ, καὶ χολῷ ταύρου, καὶ ὄμφος στέαρ, ταῦτα ξυμμίξαι ὁμοῦ. εἶτα ἐρίου λαβὼν ἀνθεῖσαι τῷ φαρμάκῳ. καὶ οἷ ἐλίξαι ἐς ὀθόνιον βύσασαν. μέλιτι σῶσαι χρίσας ἢ ὀθόνιον, καὶ ποιήσαι πρόσθετον ὅσον ἐλαίῳ πλὴ μεγίστην. εἶτα προστιθέναι πρὸς ἢ ἀνδρὸς νύκτα ὅλην. ὑπτίη δὲ κείσθω. πλὴ δὲ ἡμέρην ἀφαιρεέσθω. καὶ λουέσθω θερμῷ ὕδατι, ὡς μυρσίνης ὡς πολεῖστω. ἔπειτα δι' ἡμέρης προστιθέσθω οἷ ἑνέσῃ νυκτί. μετὰ δὲ, σωιέστω. Ἄλλη θεραπεία.

Ἐχούσῃ τὴν φύλλων λαβόντα πολὺ θος, ὡς τε πλὴ χεῖρα βυ ἐμπλῆσθαι, ἐμβαλεῖν ἐς ἀσκὸν ἀπίνεον.

καὶ ἐπιχέαι ὕδατος τοῦ, κοτύλας ἀττικὰς τέσσαρας. καὶ προβρέξαντας ἐννέα ἡμέρας, πίνειν ἑτέρας ἐννέα ἡμέρας νῆστιν, λουσαμένην δύο κυάθους τῆς ἡμέρης ἀπὸ τοῦ πρασίου γλυκέος λευκοῦ, ἴσον μίσγουσα. ὅταν δὲ ἔσται τριταίη πίνουσα, πυριήσθω. κωνείου φύλλοισιν ἐπὶ πῦρ ἐπιβάλλων ἐννέα ἡμέρας. καὶ μετὰ τὴν πυρίην λούεσθαι. καὶ οὕτω πίνειν εὐθὺς τούτων. ὅταν δὲ τὰς τρεῖς πυριημένη ᾖ, προστίθεσθαι τοῦ πρασίου αὐτέου τετριμμένου λείου δι' ἡμέρης, ἐπὶ τρεῖς ἡμέρας, λινοζῶστιν λείην τετριμμένην, ἐν μέλιτι ἀττικῷ, δὶς τῆς ἡμέρης. προβρεχέσθω δὲ ἐν οἴνου λευκοῦ τρυγὶ χροΐ. καὶ ὑπόμαράθου καὶ μαράθου ῥίζα. καὶ δαδὸς ὡς πιοτάτης ὄζοι. καὶ ἐρευθεδανοῦ τεταρτημόριον. καὶ μαράθου σπέρμα. καὶ περιστερεῶνος ῥίζαι πολλαί. προβρεχέσθω δὲ ἡμέρας μὴ ἐλάσσω τῶν ἐννέα. πίνειν δὲ μετὰ ταῦτα λουσαμένην κατὰ κεφαλῆς, κοτύλην τῆς ἡμέρης ἀκρήτου βρεχομένου ἐν τῷ λουτρῷ ἐοῦσαν. καὶ μετὰ ταῦτα κατακλιθεῖσαν ἐκθερμαίνειν ἑωυτὴν καὶ προστίθεσθαι. ἐν ταῦθα δὲ τρίτης μετὰ τὸ πόνον τὸ ἐκ τῆς χολῆς δι' ἡμέρης, ἐπὶ ἡμέρας ἕξ. ὅτω δὲ μέλλει ἡδὺ προσεῖναι καλῶς καθαρσίος ἔχουσα. ὑοσκυάμου φύλλα καὶ ῥίζας ἀναζέσας ἐν ὕδατι, πυριήσθω τούτοισιν ὡς θερμοτάτοισιν ἐπὶ τρεῖς ἡμέρας, ἐς νύκτας. καὶ λουσαμένη, παρὰ τὸν ἄνδρα ἴτω. μετὰ δὲ ταύτην τὴν πυρίησιν καὶ ἐλάφου αἰδοίου αὔου ὑποθυμιῆσαι. καὶ ὅταν ἴδης ἔχειν αὖον, τούτου ἐπ' οἶνον λευκὸν κεκριμένον, ἐπιξύων ἐπὶ τρεῖς ἡμέρας, διδόναι πίνειν. καὶ ὅταν ὀδύνη ἔχῃ, διδόναι πίνειν. καὶ γὰρ ὠκυτόκιόν ἐστι τοῦτο. Ἄλλη θεραπείη. Χολὴν ταύρου ἀναζέσαι, καὶ συπτηρίην μηλίην. ἐλάφου δὲ κέρας κατακαύσας τρίψαι λεῖον. καὶ ξυμμίξας βαλανίοις χρῆσθαι. Ἕτερον θεραπευκτικόν. Κύμινον ἐν οἴνῳ μέλανι ἑψήσας, τρίψας λεῖον, βάλανον ποιῆσαι. καὶ ἐς νύκτα προσθεῖναι. μετὰ δὲ ταῦτα, κατακαύσας τρύγα οἴνου λευκοῦ, τὸ λεπτότατον δηλονότι τῆς τρυγός. ἐπειδὰν κατακαύσῃς, ἀφαιρέειν τοῦτο ἐν πτερῷ. ἔπειτα ἐς ὀθόνιον ἀποδήσας, προσθεῖναι ἐς νύκτα. καὶ πρᾶσα ἑφθὰ ἐσθιέτω. μετὰ δὲ τοῦτο τραγίου τρίβων, καὶ μέλιτι διεὶς προσθεῖναι ἐς νύκτα. μετὰ δὲ τραγίου καρπὸν λεῖον τρίψας ἐν οἴνῳ λευκῷ, διεὶς δάδα ἐπιξύων διδόναι πίνειν. μετὰ δὲ, ὀρίγανον δὲ δευτέρης ὑποθυμιῆν, καὶ οὕτω πρὸς τὸν ἄνδρα ἴτω. Ἄλλη θεραπείη ἐπὶ γυναῖκα μὴ δυναμένην τεκεῖν. Ἢν γυναῖκα μὴ δυναμένην τεκεῖν τοκήεσσαν ἐθέλῃς ποιῆσαι, σκέψασθαι χρὴ, ἐν τοῖσιν ἐπιμηνίοισιν, εἴτε χολώδης, εἴτε φλεγματώδης εἴη. γνώσῃ δὲ τῶν δὲ ὁπότερον μᾶλλον, ψάμμου ὑποβαλὼν λεπτὴν καὶ ξηρὴν ὅταν τὰ ἐπιμήνια γίνεται ἐν τῷ ἡλίῳ ἐπιχέαι ἀπὸ τοῦ αἵματος. καὶ ἢν μὲν χολώδης ᾖ, ἐπὶ τῇ ψάμμῳ ξηραινόμενον τὸ αἷμα χλωρὸν γίνεται. ἢν δὲ φλεγματώδης ᾖ, οἷον μύξαι. τούτων ὁπότερον ἂν ᾖ καθήρας τὴν κοιλίην, ἢν τε ἄνω ἢν τε κάτω δοκέει σοι δεῖσθαι. ἔπειτα διαλιπὼν ἡμέρας τινὰς, τὰς ὑστέρας καθαίρειν. καὶ ἢν ὑγρότερον τὸ στόμα τῶν ὑστέρων ᾖ, προστιθέναι τὰ δριμέα, ὅκως δηχθὲν καὶ φλεγμῆναν τὸ στόμα τῶν ὑστερέων, σκληρὸν γένηται. Ἢν δὲ γυνὴ μὴ πυρέσῃ τὰ ἔνδοθεν, μὴ δὲ κυΐσκηται ὑπὸ τῶν ὑστερέων, μὴ δὲ ἀνδρὶ μίσγεσθαι δύνηται, ἀλλ' ὑπνώσῃ τε καὶ ἀσιτέῃ, μέλιτι μίξας οἶνον, ἐγχεέσθω ἐς τὰ αἰδοῖα. καὶ σμύρναν ὑποθυμιήσθω. ἐς δὲ τὴν ἕδρην βαλάνους προστίθεσθαι, μίσγουσα χηνὸς ἄλειφα, καὶ εἴσω ἐγχεῖν ἐς τὸν αἰδοῖον. εἶτα καὶ κλύζειν ἔλαιον, ἐν μέλιτι ἴσον μίξας.

Ἢν αἱ μῆτραι γυναικὶ ἰσχνωθῶσι, καὶ τρηχύνηται τὸ στόμα αὐτέων καὶ ξυμμεμύκῃ, καὶ τὰ ἐπιμήνια αὐτῇ μὴ φαίνηται, μὴ δὲ κυΐσκηται, ἀλλὰ πυρετὸς λαμβάνει μαλθακὸς, καὶ ὀδύναι αὐτέῃ ἐμπίπτουσιν ἐς τὰς ἰξύας, καὶ τὴν νείαιραν γαστέρα. ἡ δὲ νοῦσος αὕτη γίνεται μάλιστα, ὅτάν τι τῶν ἐν αὐτῇ διαφθείρῃ. γίνεται δὲ καὶ ἐκ τόκου. ταύτην χρὴ λούειν θερμῷ καὶ πυριῆν. ὅταν δὲ λελουμένη καὶ πεπυριημένη ᾖ, τῇ μήλῃ ἀνευρῶναι τὸ στόμα τῶν μητρέων. καὶ προστιθέσθω σμύρναν τρίψασα, καὶ νετώπου τὸ ἴσον. ἢ μύρον, ἢ ῥόδινον ἐν ῥάκει. καὶ μολύβδου προστιθέσθω ποιήσαντα ὡς βάλανον καταξύοντα. καὶ καταλείφειν βοὸς χολήν. καὶ γνώσεται ἐν τέσσαρσιν ἡμέραις τὰς ἀγόνους, καὶ πυριῆν καὶ φαρμακεύειν. ἢν δὲ παχυνθῇ παρὰ φύσιν, οὐκ ἴσχει ἐν γαστρί. τὸ γὰρ ἐπίπλοιον ἐπικείμενον παχὺ καὶ πουλὺ, ἀποπιέζοι τὸ στόμα τῶν μητρέων, καὶ τὴν γονὴν οὐ δέχονται. ταύτην χρὴ λεπτύναντα, φάρμακον πίσαι κάτω. καὶ πρὸς τὰς ὑστέρας προσθεῖναι, ὃ καθαίρει τε καὶ φύσαν ἐμποιέει. Ἢν τὸ στόμα τῶν μητρέων σκληρὸν γένηται, ἢ ὁ αὐχὴν, τῷ δακτύλῳ γνώσεται ψαύουσα. κἢν πρὸς τὸ ἰσχίον ἀπεστραμμέναι ἔωσιν, ὅταν οὕτως ἔχῃ, μὴ προσφέρειν μηδὲν δριμύ. ἢν γὰρ ἑλκώσῃ τὸ στόμα τῶν ὑστερέων ὅταν φλεγμαίνῃ, οὐ πάμπαν κίνδυνος ἄτοκον γενέσθαι, ἀλλὰ προστίθεσθαι ἃ μὴ δάκνει, ὑφ' ὧν φλέγμα καθαίρεται. Ὅταν γυναικὶ τὰ καταμήνια γένηται καὶ παρέλθῃ, πρῶτα μὲν χρὴ κεφαλὴν καθῆραι. ἔπειτα ἐλλεβορίσαι, ἢν τε ἅπαξ ἢν τε δὶς δέῃ. μετὰ δὲ, πυριῆσαι πυριητήριον κατασκευάσας τὸ ἐκ τῆς σικύης. οὕτω δὲ πεποιημένον, ἐγχέας εἰς ἐχῖνον θαλάσσης καὶ πρᾶσα ἐμβαλὼν, ἐπιθεῖναι τὸν αὐλὸν τῆς σικύης, καὶ περιαλεῖψαι πολλῷ ὡς βελτίστῳ, ὅκως μὴ διαπνέῃ. εἶτα διὰ σχοινοτόνου δίφρου τῶν τετρατώνων διάγειν τὸν αὐλὸν, ὅκως ἡ περέξῃ δύο δακτύλους τοῦ τόνου. εἶτα ὑποκαίειν ἄνθραξι, καὶ τὰς καθέδρας φυλάσσειν. ὅταν δὲ καθίζηται καὶ ὁκόταν ἀνίστηται, ὅκως μὴ κατακαυθῇ, ἀλλὰ καθίζειν ἔτι ψυχροῦ ἐόντος τοῦ πυριητηρίου, καὶ ἀνίστασθαι ἕως ἂν καταψυχθῆναι τὸν αὐλόν. ἐπὶ δὲ τῇ πυρίῃ, τὴν διατριβὴν ὅτι πλεῖστον τῆς

ἡμβρίης μβρος ποιέεσθε, καὶ τῇ μὲν τοιαύτῃ πυρίῃ ὦδὶ πέντε ἡμβρέας χρῆσθε. δένδρεα δ' αὐτὶ τῆς πρέσσων, τῆς σκορόδων τάδε πυρία. καὶ ταύτην πλὴν δέρμιλλα καταψήσας, ἐς πλὴν βάλανον ἐμβαλεῖν. μετὰ δὲ τὰς λοιπὰς τῆ ἡμερέων, αὖτῃ τῇ θαλάττῃ μάνη πυρίαθω ὅκως πρόσω μὴ προείσιν οἱ πόνοι τῇ θραπείη. πλὴν τελευταίαν δὲ πυρίην ὅταν μέλλης ἀφιέναι τῆς θραπείης, σκυλάκιον, ὅτι νεώτατον ἀναχίσας αἱρωμάτων πεντοδεκάτων εἴδη, ὅτι εὐωδεστάτων καὶ ξηροτάτων ἡψάσ', τὰ εὐτοδίδια ὑγιελῶν τῆ σκυλακίου ἐμπλῆσαι. μὴ σάξαι ὅτι μάλιστα τῆ αἱρωμάτων. ξυλήϊα δὲ ὑποθεὶς ἐς ἦν ἐχίνον σίθεὶς ἡ σκυλάκιον, οἷον ὡς εὐωδεστάτου ἐπιχέαι. καὶ πυρίην ὀξὺ τῆ αὐλοῦ. μὴ ὅκως κατὰ δυάμεν ᾖ, ὅλλων πλὴν ἡμβρίων ὦδὶ ταύτης τῆς πυρίης, πυρῆσαι τε, καὶ ὁρῶταν αὐτὴν, λύη ἡ ὀλμὴ ὀξὺ τῆ σώματος δοκέη ὄζειν τῆ αἱρωμάτων. σημεῖον γὰρ οὐ μικρὸν ἐς ξύλληψιν τῇ θραπευομένῳ. προσθέτοισι δὲ χρέο, κρόκων ὅσον ἀὴρ βούλη. καὶ σμύρνης ὅσον δύο κυάμους. καὶ ἄλλο συχνὸν παράμισγε. πρὸς ταῦτα τεκμαιρόμενος. μὴ ταύρου χολῆς ὅσον δύο κυάμους. λῦε δὲ πρηνοτρόφῳ βούλη χρῆσθαι, ἐλάσσονι μίσγειν τῇ χολῆς. λῦε δὲ ἰσχυροτρόφῳ, πλέον. ταῦτα ξίψας λεῖα καὶ μέλιτος παρατύξας, ῥίβε ἄχρις ἂν σοι ξιβόμενον γένηται, ὡς τε σκληρύνεσθαι. ὅσῳ δ' ἂν πλείονα χρόνον ξίβῃς, τοσοῦτον ξηρότερον καὶ λιχνότερον καὶ βέλτιον ἔσται. ποιήσας δὲ παχύτερον ἢ βάλανον. μὴ δὲ ἄκρον ὀξὺ ἐκ τῆ μέσου παχύτερον. ἔπειτα δὲ ἀγόμενον ὅκως πρὸς πλὴν ὑσδρίην προσεθῇ, ἐς τῆ τοῦ ἐμπρόσθιον ξυλήϊα ὀρειγάνου δύο ποιήσας λεῖα. ἔστω δὲ ἑξάσκτυλα. εἶτα καταλίξον τὰ ξυλήϊα εἰρίῳ ὡς μαλβακωτάτῳ. ἔπειτα ἀνώιον ῥάμματι καταλίξον λεπτῷ. μὴ ὑπερεχέτω δὲ ῥάμμα, ὅσον πέντε δακτύλους τῆ ξυλήϊων. προσχαμύνη δὲ καὶ καθαρὴν ἑαυτὴν ποιήσασα ὅτι μάλιστα, προσαθέσθω αὐτὸ τῷ σώματι. ἑρκὸς ὑποβαλλομένη ἔνδοθεν τὰ ἰσχία. καὶ πλὴν νύκτα προσκείσθω. ἔστω δὲ αὐτὴ ἡ κάθαρσις, ὑδαρεστάτη. τῇ λουτροδόκῃ ἀναπαύσας, λουσάσθω. μὴ ὦδὶ πλὴν πυρίην μὴ καθίσῃ ταύτην τῇ ἡμβρίῃ. ὅταν δὲ πυρίῃ καὶ ἀνάσῃ ἀπὸ τῆς πυρίης κηρωτὴν ἔστω ποιημένη ἀπὸ τῶν πρώτης ἡμβρίης, ὡς καλλίστη. μὴ ξυμμίξαι μάλιστα μὲν ἐλάφου μυελόν. εἰ δὲ μὴ χοιρὸς στέαρ. μὴ ὅταν ἀνάσῃ ἀπὸ τῆς πυρίης, ἑνδύσῃς ἡμβρίης προσχαμύνη. καὶ καθαρὸν ἑαυτὸν ποιήσασα ἐς πλὴν κοιλίην, τῇ κηρωτῇ ἀλειφέτω πλὴν ὑσδρίην, ἑνδύσῃς ἡμβρίης. τὰ μὲν ἄλλα ταῦτα πάντα ξύμμισγε, τοῖσιν ἔμπροσθεν ἐκ ῥῆς τῶν χολῆς. ὀρειγάνου δὲ ξίβων ὡς λειοτάτης ξύμμισγε ἐς πλὴν βάλανον, μὴ προσιθέσθω. Ἄλλο. Τὰ μὲν ἄλλα ταῦτα μὴ ἦν αὐτὸν τρόπον ποιήσας, αὐτὴ δὲ τῶν ὀρειγάνου ἀνθίνων συμμίξας, μὴ κατὰ ταὐτὸν τρόπον ποιήσας, προσιθέσθω. Ἐκ τῶν πυρῶν ἐκλέξας τὰ μελάνθια, ῥίψας τε λεῖα ἰσχυρῶς μὴ μέλι παραμίξαι, μὴ σφαιροειδὲς ποιήσας, προσιθέσθω. πολλὴν πυρετὸν ἐμποιέει. καὶ τὰ αὖρα οὐδέει. μὴ δηκτικὴν ἰσχυρῶς ἔστω τοῦτο. Μέλι ἑψήσας μὴ ἐλλεβόρου κάψας τῆ μέλανος τὰ λεπτὸν λῦε πλέον ἰσχυρῶς δηκτικὴν ἔσται. ἔστι δὲ πυρετώδες μὴ τοῦτο. Τὸν αὐτὸν τρόπον τοῦτον, ἑψήσας μέλι ξυμμίξαι τὸ ἐλατηρίου ὅσον πόσον, ἑψεῖν. μὴ ποιήσας βαλανίσιον, τὰ αὐτὰ τρόπον διδόναι προσίθεσθε. μὴ τοῦτο πυρετώδες. ἄγει δὲ καὶ αἷμα. σῖτα δὲ τούτων μὴ δίρματα. λῦε δὲ βουλοίου μὴ τὰ σφακάνθινον ξύον, ἔστι δὲ πρηὺ σὺ μέλιτι ἑφθὸν ἢ ὠμὸν. μὴ τοῦτο σφαιροειδὲς ποιέειν, ὁκόσον κυκλίδα μεγάλην. πειρῶ δὲ φυσικὸς εἶναι, πρὸς τὴν ἀνθρώπου πλὴν ἔξιν καὶ πλὴν ἰσχνὼ ὁρῶν. τούτων γὰρ οὐδὲν ἀσταθμήτως ἔστιν, ἀλλ' ὑγ αὐτέων τουτέων τεκμαιρόμενος πειρῶ ὅλου τοῦ σώματος. κεφαλῆς καθαίρεσθαι. φαρμακείῃσι, μὴ πυρίῃσι τῶν ὑσδρίης, μὴ προσθέτοισι χρῆσθε. στοιχεῖα δὲ σοι ταῦτα ἔστιν. ἡ δὲ θραπεία τουτέων ἔστιν σὺ μέρεσι ἐμπίπτουσα. μὴ ὅτι ἂν μὴ ποιῇς τούτων, ἀεὶ ὦδὶ τῶν πυρίης διαφρίβετω. αὖτη γοῦν ἔστιν ἡ μαλθάσσουσα μὴ ἄγουσα τὸν ἰῶρας. ὅταν δὲ καταπαύσῃ τῶν θραπείης λυγὸν τῆ τῆ κατὰ φύσιν, χρὴ αἷμα ἀφαιρεῖσθαι ἀπὸ τῶν χειρός. ἢν μὲν ἰσχύῃ, ἀπὸ ἀμφοτέρων τῶν βραχίονων. ἢν δὲ ἀσθενεστέρη ᾖ, ἀπὸ τοῦ ἑτέρου ἀπὸ χρῶ. διαίτη δὲ οἵῃ χρὴ σθαι διεῖ σὺ τῆσι θραπείῃσι ταύτῃσιν, ἑτέρωθί μοι δεδήλωται. ἀποθυμιῶ ἦν βούλει, τὰς αἵρεσ' ἐκ τῶν κριθῶν ἐκλέξασ', ἀλέσας λεπτά. καὶ κλυσμάτιον πῦρ ποιήσας ὅτι μαλθακώτατον. ἔπειτα ἐμβαλὼν ἐς φυβλίον, σῦες ἐς ἡμίεκτον. μὴ ῥάκεα πρὶν θεὶς ἵνα μαλθακῶς καθῆται, καθεζέσθω αὐτῷ κελεύειν, ὦδὶ τῷ ἡμιέκτῳ, ὅτι μάλιστα διάγουσαν τὰ σκέλεα. ἡ δὲ θραπεία λῦε μὲν ἰσχνῇ σοι γένηται, σὺ τεραμιῶ. εἰ δὲ μὴ, πρὸς ταῦτα σκέπου. μὴ ὅκως πρὸς αὔρην μὴ πρόσεισιν, σὺ ὦ θραπευέσθω χρόνῳ. σὺ δὲ τῆσι θραπείῃσι διδόναι σιτία σὺ ὕδατι καὶ τὰ βρέχων νήσει, ὅσον κύαθον. μὴ πλὴν καθαπτεύλω ξωεχῶς ἔχειν. διδόναι δὲ κοτυληδόνας σὺ ὕδατι ἑφθῶν. ἄλλα κύμινον σωενφῶν, μὴ χλιηρῶν ῥοφεῖν. αἱ θλατεῖαι θιλύγονοι δοκέουσι. αἱ δὲ σμικραὶ μὴ συμμύουσι, αὐξανόμενοι. Ἐγκυτήριον. Ἄκρον μελανθίης, γυναικὶ διδόναι, σὺ οἴνῳ μέλανι τρυφῶ. γυναικὶ νέᾳ οὔσῃ, ῥόος ὀρυθρὸς ὀλεῖ. μὴ φαρμακευομένῃ, κεφαλὴν καθαιρομένῃ, φλεβοτομεῖ μὲν οὐδὲν ὠφελεῖ. δοκεῖ δὲ τῶτο οἱ αἴτιον εἶναι ὡς τε μὴ ξυλλαμβάνειν. ἐδίδου δὲ αὐτῆς τῆς ἀσταλάθου τῶν ῥιζέων, σὺ οἴνῳ λευκῷ ἀποζεόμενον πρωΐ. καὶ πρὸς δείπνου, ὅτε ῥόος ἐπαύσατο καὶ οὐ βραδέως ἐκύησεν, ἔτεκεν αὖρον. ὑπὸ χρῶμα, λευκόχροος. δύσερκος. Περὶ μύλης. Περὶ δὲ μύλης κυήσιος, ὑπὸ δὲ αἴτιον. ἐπὴν πολλὰ τὰ ἐπιμιλία ἐόντα γονιὼ ὀλίγῳ καὶ νοσώδεα ξυλλάβωσιν, οὔτε κύημα ἰθαγενὲς γίνεται, ἤτε γαστὴρ πλήρης, ὡς πρὸ κυούσης. κινεῖται δ' ὦδὶ σὺ τῇ γα-

σχοῖ. οὐδὲ γάλακτι τοῖσι πιθοῖσιν ἐπίνεται. σφεῖας δὲ τοὺς πιθοὺς αὖτη. μὴ δύο ἔτεα. πολλάκις δὲ μὴ ῥίζα οὕτως ἔχει. καὶ ἰῷ μὲν μέα σὰρξ γένηται, ἡ γυνὴ ἀπόλλυται. οὐ γὰρ οἵη τέ ἐστι τεκνοῦσθαι. ἰῷ δὲ πολλὰ, ἐρίγνυται αὐτέη κατὰ τὸ αἰδοῖον, ἅμα τε πολὺ καὶ σαρκώδες. καὶ ἰῷ μὲν μετεισάσῃ, σώζεται. ἰῷ δὲ μή, ἐς τὸ ἕδος ἁλοῦσα ἀπόλλυται. τὸ μὲν νόσημα τοιοῦτόν ἐστι. κείνεσθαι δὲ χρὴ, τῷ πληρώματι. καὶ ὅ, τι οὐ κινέεται ἐν τῇ μήτρῃ. τὸ μὲν γὰρ αἴρειν, χρίμψον. τὸ δὲ γε θῆλυ, τετράμηνον πρὸς κίνησιν ἔχει. ἔ πὴν οἷόν τε χρόνου παρελθόντος, μὴ κινέῃ, δῆλόν ἐστι τοῦτο ὅτι. τὸ δέ τι τεκμήριον μέγα ἐν τοῖσι πιθοῖσι γάλα ἀκέπινε. ταύτην μάλιστα μὲν, μὴ ἴῃσθε. εἰ δὲ μὴ προεισπόηται ἴῃσθε. μὴ πρῶτα μὲν πυελίζειν πρὸ γυναικός. ὅλως τὸ σῶμα. ἔπειτα καὶ αὐτὰ πρὸ ἔσω κλύσαι ὅπως διακαθήρῃ. πολλοὶ γὰρ ἴσως κλύσασαν κινήσειε τὸ ἔμβρυον τὸ δοκέον ἢ τὸ ξωστικὸν, διαφθαμβείσης τῆς γυναικὸς ἐς τὸ φαρμάκου κλύζειν δὲ καὶ τὰς μήσας ὅκως αἷμα ἀγάγῃ. ἰῷ δὲ μὴ προσθέτοισι χρῆσθαι, τοῖσιν ἀπὸ τῆς βοὸς πρήσιος, ὡς ἰσχυροτάτοισι. μὴ πιπόσκειν τὸ δίκταμνον τὸ κριτικὸν ἐν οἴνῳ. εἰ δὲ μὴ μὴ τὸν καθέοισι ὄρεχιν. μὴ ὅπισθεν αὐτῆς σικύην προσβάλλειν πρὸς τὸν κενεῶνα. μὴ ἀφαιρέειν ὅτι πλεῖστον. προσβαλὼν δὲ ὅτι μάλιστα, τεκμαιρόμενος πρὸς τὰς μήσας καθαρσιος. ὅταν δὲ μὴ γίνηται, ἢν τε ἐκ τόκου, ἰῷ τε μὴ ἄλλως, σκοπέειν ὡς πωτάτην κάψαντα λεπίδα, ἐλφεῖν ἐν οἴνῳ λευκῷ. μὴ ἄφρον χρῆσθαι ὡς ἧσσον κυάθοισι. γλυκυσίδης κάκκοι τέσσαρες, κυμίνου αἰθιοπικοῦ, σμικρὸν, μὴ σισύλιος πλεῖον. ἢ κεδρίδος. ἢν δὲ πυγμαῖοι ἔωσι, κάστορος σμικρόν. ἢν δὲ ἐκ τόκου καθαρσις γένηται μετρίης ἢ γαστὴρ μέλη, ἢ μὴ φυσᾷ ἀποκεκλεισμένη, μὴ ὀδυνώδης γίνῃ, ἢν τε ξὺν πυρετῷ, ἢν τε ἄνευ πυρετοῦ, ὁπόσου σημαινούσης πέπονθε μέρεος πόσιος, ἢ σισύλιος, ἢ ἄλλου τινὸς τῶν εὐωδέων. μὴ πίνειν ἐν οἴνῳ λευκῷ. ἰῷ δὲ μὴ βούλῃ πίειν, πρὸς τὸν ἔσω ἄλειμμα ποιέειν. οἷον ἐκ χολῆς ταυρείης, μὴ μέλιτος, καὶ λίζου. ἰῷ δὲ ἐκ διαφθορῆς καθαρσιος, ὁδωδώδης ἢ, καὶ τῶν εὐωδέων διδόμενον μηδὲν ὑποκοιόν, καὶ πυρετῷ ἐόντος, γάλακτος αἰγείου λύσιν τύλῳ ἀφεψέειν. εἶτα ψυχρόν τι τὸν ὑγρὸν ἀφελεῖν. διηθέσας, μελικρήτου ὅσον ῥίτον μοίρης μέσης, ὅκως γλυκύτερον ἔσται. πίειν δὲ δὶς νῆσιν. ἢν δὲ μὴ παύῃ ἡ ὀδωδὴ, μὴ δὲ ἡ κοιλίη ὑποχωρέσῃ, ἐς τὸν δειλὸν ἐν σηκάφῃ ἐς βόρ μὲν ὕδωρ ἐγκαθιστάτω. ὅταν δὲ διαπυρεινθῇ, ὑβαστάσαντα κλύζειν ἐν οἴνῳ αὐστηρῷ μέλανι διεὶς, μὴ ὕδατι πάπαξ ἐλαίου ἢ μυός, ἢ ὕδατι χλιαρῷ κλύζειν καὶ ἐπικοιμᾶσθαι. Προσθέτων ὑδρέων, λῶ ξυμμεμιγμένη, ἢ σκληρὸν ἢ τὸ σῶμα. Σίκυον λευκὸν ἐκκαθάρας, μὴ λίζον ἀλγυπίειν, τὸ καθαρώτατον μέσης λείειν τετριμμένον, προσθέτων τρίβειν ἔσον κινίδι, μὴ μεγάλην ἐν εἰρίῳ μαλθακῷ. ἐς ἱρεῖον μύρον βάψασα, προσθέτω, λῶ τε ῥεῖς λῶ τε τὸ λεῖον ἡμβρα. δοκέει. πυρέσσει μετὰ τοῦτο ξυμφορέει ἐν ὠδῖνι. μετὰ δὲ, μαλθακήν τι δεῖ προσθετὸν, ὅ, τι ἥκιστα ἀξει μάλιστα. μετὰ δὲ, λινοζώστις. ἢν ἡ ἄπαλη μύρῳ ἐσδίνῳ χρῆσθαι ἐν ὀδυνίῃ ἐς ἡμβρα καὶ νύκτα. Ἔ πὶ τοῦ αὐτοῦ. Χολὴν ταύρου καὶ ἄλαος ἀναξέσαι. καὶ θεῖον λεῖον παραμίσγειν πρὸς μακρὸν μῆκος μέγα τοῦρον. μέλιτι προσθέσθαι ὧδε δύο ἡμβρα. καὶ νύκτας, πρὸς αὐτὰς τὰς ὑσδρα. πάλιν λινοζώστιν. μετὰ τοῦτο ἐπὶ πόλεσιν σμύρναν ἄκρητον μέξαι διεῖναι ἐσδίνῳ ἄκρῳ, καὶ μύρῳ ἐλίνῳ διαχρίεσθαι τὸ στόμα ὡς ἐσωτάτω. Θραπεία ὧδε τὸ αὐτὸ νόσημα. Ἰεῖν βδώσκα κήφας καὶ διασήσας χωρὶς, κυπρίου ἴσον, καὶ ἐκμαγμα ὅσον μάλα οἴνῳ αὐθεσμίῃ διεῖναι. ἔπειτα ἀλειμματοῦσθαι ποιέειν. καὶ ἐς ἀσπλήνα ἀλείψας μῆκος ἀσπαθμῆς ἐς σμικρὴν σιπυΐδα σιβεὶς, ὅκως μὴ παρεκπνέῃ προσθέσθω. ἢν δὲ ἑλκωθῶσιν αἱ μῆτραι, ἢ ξηχωθῇ τὸ στόμα, ἢ κάτω προσθέτου τινὸς δηχθῶσιν, σιβείῳ χρίσασθαι. καὶ ῥόδινον ἀλείψαι. μὴ κηροῦ μικρόν. Ὅταν ἴσχουσα ἐν γαστρὶ διαφθείρῃ, τὸ δὲ ἔμβρυον μὴ ἀσαίον, καὶ ἐκφορέειν ἐς τέλος μὴ δυνήσεται, καὶ λεπὶς παρὰ φύσιν γένηται, ταύτην χρὴ καθήραντα τὰς ὑσδρας. καὶ αὐτὴν φάρμακόν τε καὶ παχύνειν. οὐ γὰρ δυνήσεται ἐκφορέειν ἐς τέλος, ἐς ἂν ἔωσιν τε ἀναλάβῃ, καὶ αἱ ὑσδραι ἴσχωσιν. ἢν δὲ κυΐσκηται μὲν, διαφθείρῃ δὲ δι' μῆνα τὸ πρῶτον ἢ δεύτερον ἀκριβῶς ἐν αὐτὸν χρόνον, καὶ μήτε πρότερον μήτε ὕστερον. καὶ τοῦτο πάσῃ δῖς ἢ τρὶς κατὰ ταὐτὰ. ἢ καὶ τελείνα χρόνον γενόμενα κατὰ τὸν αὐτὸν τόπον τοῦτο διαφθείρει. ταύτης αἱ μῆτραι οὐκ ἐπιδίδουσιν ἔτι τὸ μεῖζον, τὸ πρὶν δὲ ἐπιδιδοῦσαι. ἐν αὐτέῃσιν αὐξανομένου καὶ ὑπερβάλλοντος ἐκ τοῦ δι μήνου ἢ τεμήνου ἐς τὸ τέλειον. ἀλλὰ τὸ μὲν, αὔξεται. αἱ δὲ μῆτραι, οὐδὲν ἐπιδίδουσι. δῆλα δὲ τοῦτο διαφθείρουσιν αἱ τοιαῦται ἐς τὸν αὐτὸν χρόνον. ταύτην χρὴ κλύζειν πρὸ μήτρης διαφυσήσασαν ὡς μάλιστα προσθέτοισιν, ἢ φαρμάκοισι τοῖσδε. τῆς σικυώνης πρὸ ἐπεριώτου κάψαντα διασῆσαι. καὶ σίλφιον ὀλίγον παρὰ μέσα ὀλίγα ἐν τοιαῦτα. καὶ καθεφθοτέρῳ τῷ μέλιτι, τοῦτο πρὶν τοιαῦτα τοῦδε μᾶλλον, ποιέοντα τὸ πάχος ὅσον μέλλει παραδέξασθαι ὁ στόμαχος πρὸς τὸ στόμα τῆς μήτρης. καὶ ὡσεὶ πόρρω, ἕως ἂν πρήσῃ ἐς τὸ ἔξω τῆς μήτρης. ὅταν δὲ ἅπαξ καὶ τὸ φαρμακοῦν, ὑβελεῖν πρὸ μᾶλλον, μὴ πάλιν οὕτω τὸ ἐλατήριον, καὶ τῆς κολοκυντίδος τῆς ἀγρίης ποιέων ὡσαύτως τῷ προτέρῳ προσιθέναι. ἐνθέτω δὲ τοῦτον τὸν χρόνον σκέρσθαι ὡς τοιοῦτον. μὴ καυλὸν σιλφίου. μὴ τῇ ἄλλῃ διαίτῃ χρῆσθαι, ὁκοίῃ ἂν μέλλοι φύσιν ἐμποιήσειν μάλιστα ἐν τῇ κοιλίῃ. προσιθέσθω δὲ τὸ προσθετὸν δι' ἡμέρης ἕως ἂν δοκέῃ καλῶς ἔχειν. οἷόν τε δὲ μὴ δι' ἡμέρης τοιοῦτος. τὸ δὲ ὅλον, ὅκως ἂν προσίῃ. τοῖσι δὲ μεταξὺ ἡμέρας, μαλθακοῖσι χρῆσθαι. ὅταν δὲ καταστήσῃ τοῖσι μαλ-

ἀκτινείοισι· ἐς σῶμα τῆς μήτρης, ἢ φανῆται τὰ ἐπιμήνια ἐπιμείνασα, ὅταν ξηρὴ ἤδη ἦ, μιγνύσθω τῷ ἀνδρί. φυλάσσειν δὲ φύσαν ἐν τῇ μήτρῃ. ὅταν δὲ βούλῃ συφορόδου μόλυβδαν καὶ ἀπὸν σιλφίου παραμιγνύναι πρὸς τὰ προειρημένα. καὶ ἤν τις ἀπὸ μὴ δύνηται διατελεῖν τὸν δεινὸν μιῶμον κύουσα, ἀλλὰ διαφθείρει, καὶ τὸ τοιοῦτο πάσχει πολλαχοῦ, ταύτης τῆς μήτρης καθαίρειν ὕδωρ, καὶ αὖθις φαρμακεύειν ὅκως ὕδωρ καθαίρηται. Ἢν δὲ μὴ κατέχουσα πιὼ γονὴν μὴ κυΐσκηται, συμβαίνει δὲ τοῦτο πολλῇσι τῶν σωμάτων χαλάντος τῆς μήτρης παρὰ φύσιν, τὰ ἐπιμήνια πολλαὶ γίνεται τῷ προσήκοντος, καὶ ὑγρότερα. ὡς τε ἀπὸ τῆς γυναικὸς μὴ ξυλλαμβάνεσθαι πρὸς πιὼ τέκνωσιν, τήν τε τοῦ ἀνδρὸς γονὴν ἐποῦσαν διαφθείρεσθαι. γίνεται δὲ ταῦτα, τῶν τε σώματος μὴ τὴν μητέων, νοσεόντων. ἀλλὰ δεῖ ταύτην, καπνὸν θερμὸν διδόναι διαλίπουσαν. καὶ πυρίῳ ὅλον ἀπὸ σῶμα. καὶ τὰς μήδεα, ὄξει, καὶ θαλάσσῃ, μήλαα διαπύρους ἐμβάλλουσαν. ἐμβάλλειν δὲ ἐς ἀπὸ πυρίηματος, κυπαρίσσου πρίσματα. καὶ δάφνης φύλλα κάψαι χλωρῆς. καὶ πολυκνήμου αὐτῆς φύλλα. πυρίῳ δὲ ὁκοίῃσιν ἂν δοκέῃ καιρὸς εἶναι χρόνον. μετὰ δὲ τοῦτον λούεσθαι. καὶ ὄξει ἀνέλαιον λαπτὸν τορυβήματα. καὶ ῥόδινον. ἢ πολυκνήμου αὐτῆς τὰ φύλλα. ὕδωρ τελευτῆς δὲ, θυμίῳ, φλόμου φύλλα κάψαι, καὶ λαπτὸν τορυβήματα. ἔμπροσθεν δὲ πρὶν ἐκλούσασθαι, θυμιᾶσθαι σμύρνῃ. καὶ λιβανωτῷ, τείψαι ἴσον ἑκατέρου. καὶ μυρσίνης καὶ δάφνης φύλλα. ταῦτα ἀναμίξαι ἢ ἐπιβαλὼν ὕδωρ μαλθακὸν πῦρ, θυμίῳ νεοπυρίητον ἐοῦσαν δὶς τῆς ἡμέρης, πυρίῳ νεόλλουτον ἐοῦσαν. ἢ τῆς θυμιήσεως ὑστέρειν, λούεσθαι. καὶ ἐν σώματος καθεστάναι ἐς πιὼ αὖ καινὴν φύσιν. καὶ λῷον ἔσεσθαι. πρόσθεν δὲ τούτων πάντων, πάσσειν πιὼ σὺ τῇ χειρὶ φλέβα, τῇ ἀριστερῇ. ἢ οὕτω τἄλλα ποιέειν. Ἢν δὲ ὁ στόμαχος οὕτως ἔχῃ, τὰ δὲ ἐπιμήνια μὴ ἴῃ φλαύρως ἢ ὕδατος τοὔλαττον, ἢ πρὸς πολλοῖσιν ἀκάθαρσιν γίνεσθαι τοῖσιν ἄλλοισιν ἄπεσι. καὶ οὕτως θεραπεύειν καὶ προσιθέναι λῷον δέειν, καὶ ἐκ τῆς προσθεν λούων, καὶ θυμιῶν, καὶ ξηραίνων. λῷον δὲ γυνὴ ἐκπιέζωσιν ἑκοῦσα, καὶ μὴ θέλῃ ἐκβάλλειν πυρούς τε φρυγμένους καὶ κατειλιλασμένους. καὶ σταφίδας κεκομμένην λευκὴν, μελικηρίτῳ γλυκέϊ ταῦτα δεῖς ἐλαίου σμικρὸν παροχέων, νήσει πίνειν διδόναι. μετὰ δὲ ἄφαιον τρῶγμα τείψαι καὶ ὄξος καὶ χλωὸς σέρε, ταῦτα μίξαι ἐωθέτω, ἢ προσιθέσθω δάφνης φύλλα τείβουσα. μετὰ δὲ πινέτω ὀείναιον καὶ γλήχωνα καὶ ἄλφιτον ἢ ὕδατι τι ἐπιπάσασα δάφνης φύλλα κεκομμένα καὶ τετριμμένα λεῖα κάμμι παραμίξαι. καὶ δεῖς ὕδατι, πίνειν διδόναι. Ὄϊος σέρε. καὶ χλωὸς ἄλφιτα. καὶ μέλι, ἐς ἀπὸ αὐτὸ μίξαι καὶ τείψαι, ἐλικτὸν διδόναι. Σταφυλίνου τείβων ὡς λειότατον, ἢ γάλακτος ὑπόστασιν ἢ τούτου μάξαι ἢ χνοὸς σέρε τήξας, ταῦτα αὖε ἥσας, διδόναι ῥυφεῖν. Ὀ ειγάνου τείψας φύλλα ὡς λειότατα. ἢν μὲν ἔχει, χλωρῆς. εἰ δὲ μὴ, ξηρῆς δεῖς ἢ ὕδατι πίνειν διδόναι. Δάφνης καρπὸν ζίψαι ὡς λειότατον, καὶ ὑὸς θηλείης σέρε τήξαι καὶ μέλιτι, ταῦτα ὁμοῦ πάντα μίξαι καὶ τείψαι, ἐλικτὸν διδόναι. Σταφυλίνου ῥίβων ὡς λειότατον ἢ οἴνῳ δεῖς κεκραμένῳ, πίνειν διδόναι. Ἢν αἱ μῆτραι μὴ κατέχωσιν πιὼ γονὴν. Μόλυβδον ἢ λίβανον ἤτις ἐν σίδηρον αὐρπάζει, ταῦτα ῥίψαι λεῖα, ἐς ῥάκος ἀποδήσαι, καὶ ἐς γάλα γυναικὸς ἐμβάψαι, προσθετῷ χρήσθω. Χαλκοῦ ἄνθος ῥίψαι, μέλιτι δεῖναι καὶ προσιθέναι. τοῦτο ὅταν αἱ μῆτραι τὸν ἀνδρὸς πιὼ γονὴν ὀβδόμην ἢ τέτρατην ἡμέρην πᾶσα ἀνάγκη τῆς γυναικὸς, ἣν ταῦτα πάσχῃ, πῶρον πεπληρωμένας εἶναι τὰς μήτρας. καὶ οὐ δύνασθαι τὸν ἀνδρὸς ἡ γονὴ ἐμμένειν σὶ τῇσι μήτρῃσιν, ἀλλὰ ἀποκλείεσθαι. μὴ οἷόν τε τούτων οὐ δύνασθαι κυΐσκεσθαι ἕως λῷον ἢ πῶρος σὴ σὶ τῇσι μήτρῃσι. τὸν δὲ πώρου, ἥδε ἢ ὀβέλακος. πῦρ ἀλαῶν ὡς ἐλάχιστα καὶ μαλθακώτατα ξυωδήσας ὁμοῦ, τούτοισιν ἐπαλείφειν τὰς μήτρας, ὡς τὸν ὀφθαλμοὺς ἐπαλείφουσιν, ὁμαλώτατα τὰ πῦρα ἄμματι ὡς λεπτοτάτῳ, καταδήσας τὰ ἄκρα, εἶτα ῥοδίνῳ πολλῷ χρίσας αὐτὰ, ὑπτίῳ αἰεκλίνασα, ἔπειτα πιὼ ὀσφῦν μέσην ὑποθεῖναι προσκεφάλαιον, ὑποθεῖναι πιὼ μήλιον. τὰ σκέλεα ταινύσας τῆς γυναικὸς ἢ διασείσας, ἐν μὲν ἔσθω, τόδ' ἔσθω, ἀναξηράφειν ἄνω καὶ κάτω πιὼ μήλιον, ἕως αὖ προκύψῃ. ἐπὴν δὲ ἴδῃς σὶ τῷ στόματι τῆς μήτρης. λῷον μὲν μὴ προσέχηται σὶ τῷ ἰχίῳ, καὶ ἐθέλῃ ἑπακολουθῆσαι, πάντων αὖ τὸ. ἢν δὲ σὐδέχηται σὶ τῷ στόματι τῆς μήτρης, λαβὶ δὶ ὡς λεπτοτάτη, προμηθευόμενος ὀβελκύσαι ἡσυχῇ, καὶ μὴ βιαίως. καὶ μετὰ ταῦτα, ξυγκοιμάσθω τῷ ἀνδρί. λῷον κύεσθαι. ἐπιφαίνεται, ὀνίδε ξηρὴν, μέλαν ὄξεος ἀκον σὴ πίνῃ ῥίψαι λεῖα, ἐς ῥάκος ἀποδήσας προσιθέναι. Γλυκυσίδης τὸν μέλανα καρπὸς ῥίβων σὶ οἴνῳ διδόναι πιεῖν κεκραμένῳ. ἢν δὲ σιωῦσα ἀλγέῃ πιὼ νέβρειαν χαδόν, καὶ αἷμα σὶ φανῇ νεοσφαγὲν, λίνον κάψαι, καὶ θρύον ἀπαλὸν, καὶ χλωρὸν ἔλαιον, ταῦτα μίξας οἴνῳ λευκῷ ὑδαρεῖ, δεῖς διδόναι πίνειν. Ἢν αἱ μῆτραι προέλθωσιν ἔξω τῆς φύσιος, πῦρ ἔχει. μάλιστα μὲν τὰ αἰδοῖα, ἢ πιὼ ἔσω. καὶ ἐν οὖρον ῥύζει, κατ' ὀλίγον, καὶ δάκνεται τὰ αἰδοῖα. ταῦτα πάσχει. Εἰς ἐν αὖ πάθος.

Ἢν δὲ ἐκ τόκου ἐοῦσα τῷ ἀνδρὶ μὴ παραγκομᾶται, ὅταν οὕτως ἔχῃ, μύρτα ἢ λωτῷ πρίσματα ἐφήσας σὶ ὕδατι, καταθεὶς ἐν ὕδωρ ἐς πιὼ ἔσω, προσχέσθω ὡς ψυχρότατον ἐς τὰ αἰδοῖα, καὶ ῥίβων λεῖα προσπλάσσειν. ἔπειτα ὕδωρ πίνεσα, φακὴν μέλι ἢ ὄξος ξυμμίσγουσα, ἐμέτῳ, ἕως ἂν αἱ μῆτραι ἀναπαυθῶσιν. καὶ πιὼ κλίνῃ ὑψηλοτέρῃ πρὸς ποδῶν κείσθω. ὑποθυμιῶν δὲ τὰ αἰδοῖα

τὰ αἰδοῖα καὶ κάθαρτα. λοῦσαι δὲ τὰς ῥῖνας ὀδώδιμα. στίμμι δὲ χρῆσθαι ὡς μαλθακωτάτοισι καὶ ψυχροῖσι. καὶ ἢν οἶνον ὑδαρέα λευκὸν πίνητο. καὶ μὴ λουέσθω. καὶ τῷ ἀνδρὶ ξυγκοιμάσθω. Ἢν δὲ πάνυ τάπασιν ἐκ τῆς αἰδοίων ἐκπέσωσιν, ἐκκρέμαντες δὶ) πρὸ ὄχη. καὶ ὀδωδὴ λαμβάνει. τοῦτο δὲ ὅταν ἐκ τόκου τὰ λαπαρήσῃ, ὡς τε σείεσθαι τὰς ὑστέρας, καὶ τῷ ἀνδρὶ μὴ ξυγκοιμᾶται ἐν τῷ λοχείῳ. ὅταν οὕτως ἔχῃ, ψύγματα προσίθεσθαι πρὸς τὰ αἰδοῖα. μὴ τὰ ἔξωθεν ὑποκαθήρασθαι, σίδιον ἐν οἴνῳ μέλανι οἰνώσαι ἑψήσας, οὕτω προσπελώσασθαι εἴσω ἀποθέειν. ἔπειτα μέλι καὶ ῥητίνην σωτήξασθαι ἴσον ἑκατέρου, ἔγχει ἐς τὰ αἰδοῖα. καὶ κεῖσθαι ὑπτίη, ἄνω τὰ σκέλη ἔχουσαν ἐκπεπαμένην. καὶ ἔπειτα ἀπόπισι προσθεὶς, ἀναδῆσαι ἐκ τῆς ἰξύος. ἐς ἃ δ' οὕτως ἔχῃ, σιτίων δίεσιν ἀπέχεσθαι πότῳ δὲ ὡς ἐλαχίστῳ χρέεσθαι, μέχρις ἂν ἑπτὰ ἡμέραι παρέλθωσι. μὴ λῶ μὲν ὅτως ἐθέλωσιν εἶναι. εἰ δὲ μὴ ἄκρεμα προσδεξέσθαι τὰς μήτρας, καὶ ἀποπελώσαι τῇ πτυῇ ἐφθῇ. ἔπειτα πρὸς κλίμακα δήσας τὸν πόδας, κρούειν κατὰ τὸ κεφαλῶ, καὶ τῇ χειρὶ ἐσωθέειν. ἔπειτα ξυνδήσασθαι τὰ σκέλεα, ἐπάλλαξαι ἐς ἡμέρην καὶ νύκτα. ἀφέρμα διδόναι ὀλίγον χυλὸν πτισάνης. ψυχρὸν δὲ διδόναι μηδέν. τῇ δὲ ἑπαύριον ἐγκατακλίνας ὧδε ἰχθύν, σικύην προσβάλλειν ὡς μέγιστην, καὶ ἀνέλκειν πολλῷ χρόνον. καὶ ὅταν ἀφέλῃς κατακλίνας, ἐγκεῖσθαι καὶ προσφορέειν ἄλλο μηδέν, ἢ ἢν χυλόν, ἐς ἃ ἑπτὰ ἡμέραι παρέλθωσιν. στίμμι δὲ ὡς μαλθακωτάτοισι καὶ ἐλαχίστοισι χρῆσθαι. λῶ δὲ ἀποπατεῖν ἐθέλειν, ἀποπατείτω ἐκείνη ἀνακειμένη, ἕως ἂν τεσσαρεσκαίδεκα ἡμέραι παρέλθωσιν. ἔπειτα ἀνίστασθαι καὶ περιβρέχεσθαι ὡς ἐλάχιστα. καὶ μὴ λουέσθω. στίμμι χρῆσθαι. τὰ αἰδοῖα τοῖσι κατακάσι θυμιᾶσθαι. καὶ ἐπὴν ἄρχηται περιχωρέειν, πλῶ σφονδύλῳ φορείτω.

Ἐξαίρεσις τῆς ἐμβρύου. Ἢν δὲ ἔμβρυον ἐπὴν διαποθανῇ διαποθανῇ δὲ τῆσι γυῇσιν ἐς τελεσγονίλῳ χρῆσθαι κατ' ὀλίγον ἢ φαινόμενον κατὰ λόγον θραύοντα. ἢ δέρεσι κατὰ λιπόντα προσβολὴν τῷ σιδήρῳ.

Νόθα, τῇ τελευτῇ τῆς πρώτου περὶ γυναικείων βιβλίου προσκείμενα.

Β ὑγρὸς παιδίου. θαψίλῳ ἐπ' ἄλφιτοις ψαμίζειν. ἔτρον. ὠὸν ὀπτήσαντα, πλῶ λέπυθον ἀφελόντα ζίψαι. καὶ σήσαμον λευκὸν πεφρυγμένον καὶ ἄλες, ἐν μέλιτι ἐλείχειν. Τλῶ κοιλίῳ λύσει παιδίου. ἐρίον ἄπλυτον ἐς μέλι βάψαι, ἐνθεῖναι. ἐὰν δὲ γεραίτερον ᾖ, κρεμούσαν τὰ ἔξωθεν ζίψας, ἐνθεῖναι. ἐὰν δὲ χάλαζα μὴ ᾖ, σπατάλην ἀλφιτου ἐκκλωῶσα, μέλι καὶ ἔλαιον μίξασα χλιερῶ κλύσαι.

Ἀθήματος παιδίου. λιβανωτὸν ἐν ὄξει γλυκεῖ ἀλοῦσαι. Καθαρτήριον. Βαλανίδας ποιέειν κοτύλῃ μέλιτος. ἀνίσου ὀξύβαφον. ἀσφάλτου δύο ὀβολοὺς. χαλβάνης βοός. σμύρνης ῥεᾶς ὀβολοὺς. πόσιν ἐλατηρίῳ. ἐφεῖν ἐν χαλκῷ, μίσγειν ἔλαιον χλιὸς. ἢν ὅταν μέλλῃ χρῆσθαι, ἀλείφειν τὰς βαλανίδας τῷ χλιερῷ μαλακῷ. ἐρίῳ δὲ χρῆσθαι, τῷ ὀΐῳ. ἐλαίῳ δὲ, χηνείῳ. τούτῳ μίσγειν κινάβαρι. Ἔμετον λύει. Ὠὸν μύρου χυλὸς ἐν οἴνῳ λευκῷ. Ἔτρον. Ἀλήτου σπατάλην κεχυλισμένου ἐν ὕδατος. ἢ ῥοιᾶς γλυκείας καὶ ὀξείας ἀποχυλώσας. ἔνθα μέλιτι μίξασα. Τὸ σπλῆνα ὧδε ποιέει. ἑλλέβορος μέλανος. ξυστερράκη. λεπὶς χαλκοῦ, ἴσον ἑνὸς τοῦ ζίβυ χωρεῖς. ὅταν δὲ λεῖον ᾖ, παρεχμίξαι μᾶς μερίδος διπλάσιον πίτυος, ἀσκλήβυγας, κεσσίνου χριέτω. Ὀπτὸν φάρμακον ὧδε ποιέει. Ἄνθος κεκαυμένον καθαρῶς. ἄχρις ἂν φοινικοῦν γένῃ, ζίψας λεῖον, τούτῳ χρῶ.

Τὸ μέλαν φάρμακον. Λεπὶς. ἄνθος. χωρεῖς ζίβυ ἐνθέτερον. ὅταν δὲ λεῖον ζίβυς, οὕτω μίσγε. ποιέειν δύο ἢ τρία εἴδη τῶν φαρμάκων. ἢ μὲν ἰσχυρότατον, ἢ ἄνθος, ζίτης μόριον τῆς λεπίδος. ἢ δὲ δεύτερον, τεταρτημόριον. ἢ δὲ τρίτον, πεντημόριον. Τοῦτο ἢ φάρμακον ἐπιπᾶν ἁρμόζει. Διαλειπτὸν πρὸς πλῶ σωμάχνην. κόχυλα. σαφὶς ἀγρία. ἀψίνθιον. ἐλατήριον. μέλι. Ἐν τοῖς ποσθαλγικοῖς ὀδοῦσιν ἁπασιν τοὺς ἀφιστάμενα καὶ τοὺς σαλεύοντας ὕδατι φύρειν τὰ λεῖον. μὴ μὴ λούειν ῥιὸν ἡμβρέων. ὅταν δὲ λούσῃς, αὖθις νίτρον ὠμὸν τῶν ὀδόντων ῥίψαντα. μὴ μέλι ὀλίγον. τούτῳ ὡς πρὸ ἀεὶ χρέεσθαι. μὴ ἢν ἴσον χρόνον ἐς κύθραν ἐμβάλλειν λείους. ἔπειτα, συπηρείλῳ. ἔπειτα καὶ τὰ λέφαρα ὑποκεῖν, νύκτα μὴ ἡμέρην. πλῶ ὄσμην ἐμβαλεῖν ἀσαφίδι λείη, τριμμένῃ, ξηρῇ, σὺν ἀλείφοντι πλῶ ὄσμην. τὰ πεπυρωμένα διάχριε. ἀσφράχνην σὺν σαυτὶ θείσθαι κος τῆς ὀδόντης, ὁπόσον ὁλκλῶ, λύει πάσχειν σὺν ὕδατι. σαθμὸς ἡμιβολίου ἀπίκην. Ὀφθαλμικά. Χαλκὸς ὄϊτις χολῇ, ἀϊγὸς. σμύρνα. ταῦτα λύεται. πούτα ὁμοῦ ῥίψαι λεῖα, ὠὸν ὀϊτίναι λευκῷ. Ἔπειτα ἐς κάλαμον ἐμβαλὼν, ξηρῷ χρῆσθαι.

Ἔμπλασσον. Μίσυ καταστυφάξας, ζίβυ ἐν ὑγρῷ. ξυμμίσγειν δὲ αὐτῷ, ἀσβολὸν χρισὶ τὴν περιλυμαίνην. ἔσω δὲ τῆς σποδοῦ, ζία. τῆς μυσοῦς, εἰ. ἢ μυσὶ καταικαυτὲς μάζαν, φυλασσόμενος, ὅκως μὴ ἐκρυῇ. ὀπτώμενον χαῦρ, ὀζυγραίνεται. ὅταν δὲ καλῶς ὀπτὸν ᾖ, φοινίκεον γίνεται. Ἔμπλασσον. Τιμίθιον ἢν αὖ ἢν τρόπον μισγόμενον ἢ μυσὶ ὠπτημένῳ, ὡς πρὸ ἐν τῇ χρυσίτιδι σποδῷ, ἢ μυσὶ γίνεται. Ἔτρον ἔμπλασσον ἰσχυρότερον τούτου. Σποδὸς κυπρίας ἐκ τῆς ἀσβόλου περιλυμαίνου. ἢ ψιμύθιον. ἢ μυσὶ ὀπτόν. εἶναι δὲ δύο μοίρας τῆς σποδοῦ τῆς ψιμυθίου. ἐν τούτῳ μέσος ὑγρόν. ἀπεμώνης τὰ φύλλα ἢ ψαντα, ἐκπιέσαι. καὶ ἐς ἢν ἥλιον θεῖναι ἐν χαλκῷ ὀρύβρῳ κα-

Opera omnia (texte grec) - page 269 sur 480

τα καλύψαντα, ὅκως μηδὲν ἐμπεσῆται. ὅταν δὲ παχὺ ἦ, διαπλάσσειν φθοεῖς. εἶτα ξηραίνειν. ὅταν δὲ ξηρανθῆ, κατα καίειν ὡς δυνατὸν μάλιστα. εἶτα ἐπειδὰν ψυχθῆ, τρίβειν λεῖα. καὶ μίσγειν σποδῶ πεπλυμένη τῇ ἐκ τοῦ ἀσβόλου ἴσον. εἶτα παρασταζῶν νέτωπον, μικρὸν τρίβην. εἶτα μέλιτι διϊέναι. εἶτα ξηρήνας ἐς χαλκῆν κηστίδα τουτέω χρῶ. Ξηρὸν μαλακόν. Σποδὸς κυπρία. χαλκῖτις ἄπλυτος λεῖα τετριμμένη. καὶ ἄνθος χαλκοῦ. ταύτη ἴσα μίσγειν καὶ τρίβειν λεῖα. Ἕτερον ξηρόν. Σποδὸς κυπρία. χαλκῖτις διατετριμμένη. καὶ σποδὸς χρυσῖτις ἄπλυτος ἐναφεψεῖται ἐν χρυσίον ταύταις ἀλλήλαις διατρίβειν. Ἕτερον ξηρόν. Σποδὸς πεπλυμένη. χρυσῖτις. καὶ ἀφρὸς χαλκοῦ ἴσα λεῖα.

Ἕτερον. Ὄμφακος χυλός. καὶ σποδὸς κυπρία. τὴν ὄμφακα ἀκμάζουσαν χρὴ ἐκπιέσαι ἐν χυλὸν δι' ὀθονίου ἐς χαλκεῖον ἐρυθρόν. καὶ μίξαι ὄξεος τρίτον μέρος λευκοῦ ὡς ὀξυτάτου. καὶ οὕτως καθεψεῖν ἐν τῷ ἡλίῳ. καὶ ἀνατα ράσσειν πεντάκις τῆς ἡμέρης. ὅταν δὲ παχὺς γένηται ὁ χυλὸς, σποδὸν τῆς κυπρίης τῆς χαλκίτιδος λείην ἐμβαλεῖν καὶ ἀναμίξαι. ὅταν ἑκταῖος ἢ ἑβδομαῖος ἢ ὁ χυλὸς ἐν τῷ ἡλίῳ κείμενος, ἐς κοτύλην ἀττικὴν τοῦ χυλοῦ τῆς σποδοῦ δραχμὰς ὀκτώ. ἐὰν δὲ βούλη δριμύτερον εἶναι, ἐλάττω τὴν σποδόν. ἐὰν δὲ μαλθακώτερον, πλέω. μετὰ δὲ ταῦτα ξηραίνειν, ἄχρις οὗ δυνατὸν διαπλάσαι φθοεῖς. εἶτα ἐγξηραίνειν, κρεμάσας ἄνω ὑπὲρ καπνοῦ. καὶ οὕτως ξηραίνειν, μέχρις οὗ ὀστρακῶδες γένηται, ὥς τε τριβόμενον, μὴ ξυντρέφεσθαι. εἶθ' οὕτως χρῶ. κείσθω δὲ, ὅκου ἰκμάδα μὴ ἔξει.

Ἕτερον ξηρόν. Σποδός. χαλκῖτις ὄξει πεφυρμένη λευκῷ. εἶτα φθοεῖς ποιήσας. ξήραινε δέ. ὅταν δὲ ξηρανθῆ, λεῖον τρίβειν ὑπαλείφειν ὀφθαλμὸν μὲν ὡς κάλλιστον, καὶ οἶνον παλαιὸν γλυκὺν, ἑψεῖν ὁμοῦ. Γρὸς ἄργημον. Αἰγίρου δάκρυον. γάλα γυναικεῖον μίξας χρῶ. Ἐὰν ὀφθαλμὸς δακρύη καὶ ὀδύνη ἔχῃ. Ῥοιῆς γλυκείης ἐν χυλὸν ἐκπιέσας, ἐν χαλκέῳ ἑψεῖν καὶ μέλαν ὥσπερ πίσαν. ἐὰν θέρος ἦ, ἐς ἐν ἥλιον τιθέναι. εἶτα ὑγρῷ ὑπαλείφειν. Ἐὰν δὲ δακρύη καὶ γλυκύμυρος ἦ ὁ ὀφθαλμός. ὅταν ἡ σταφυλὴ ἦ λευκὴ, πέπειρος ἰσχυρῶς, καὶ ἰσχνὴ ἐνθὶ τῇ ἀμπέλῳ ἦ, δρέψας ἐξωθῆσαι. εἶτα ξηραίνειν ἐν τῷ ἡλίῳ. ὅταν δὲ ξηρὸν ἦ, ἀποξέσαι. μίξαι ἴου ἡμιοβόλιον ἀττικῶ σταθμῷ. εἶτα τούτῳ ὑπαλείφειν. Γαραπαστόν. Μόλιβος καὶ σποδὸς ἴσα. σμύρνης δέκατον μέρος. ὀποῦ μήκωνος σμικρόν. οἶνος παλαιός. ξηρὰ τρίψας, χρῶ. Σκίλλα καὶ σποδοῦ τρίτον μέρος καὶ ψιμιθίου τρίτον μέρος. χάρτου κεκαυμένου, μέρος δέκατον σμύρνης. Εἰ βούλει ἐκ τοῦ σώματος τρίχας ἀπελάσαι. δακρύω ἀμπέλου ἀλείφειν ἐλαίῳ. ἐὰν δὲ καὶ ἐν ὀφθαλμὸν βούλη, ἀποδρέψας ἀλείφειν. καὶ ἄπεισι σὺν λεπτῷ δέρματι. καὶ ἔσται ἐρυθρὸς, καὶ εὐχροιος. Λιεντερίης. Φακοὺς. πυροὺς σητανίους ὅσον δύο χοίνικας βρέξας. ἐπειδὰν μαλθακοὶ ὦσιν διατρωτώμενοι, ἰσχυρῶς ποιῆσαι λείους ἐν ὀλμῷ ἢ ἐν θείᾳ. ἔπειτα ἐπιχέαι ὕδατος κοτύλας ἕξ. καὶ ἀνακινῆσαι ἰσχυρῶς. ὅτι δ' ἂν ἀπέλθῃ, ἐγχέας ἐς χύτραν, ἑψεῖν μέλι ὀλίγον παραχέας. ἐπειδὰν ἑφθὸν ἰσχυρῶς γένηται, φρύξας διδόναι ἐς θίειν τούτου. ἐὰν δὲ διψῇ, οἶνον πινέτω ὡς παλαιότατον. τουτέω χρήσθω, ἄχρις ἂν ὑγιὴς γένηται. Ἐὰν δὲ κόρυζαν ἔχῃ. σμύρναν τρίψας λεῖα. καὶ μέλι μίξας, ὀθόνιον ποιήσας. τὰς ῥίνας τρίβειν. Κλυσμὸς φλέγμα ἄτων. Θαψίης πόσιν. ἢ ἀσταφίδος ὅσον τεσσαράκοντα κόκκους. ἢ κνιδίου πόσιν. ἢ κνήστρου. μίσγειν δὲ μέλιτος ἡμικοτύλιον, ἐλαίου, ἴσον, διϊέναι θαλάσσῃ. πίτυρα ἐναφεψήσας. ἢ πτισάνην μέχρις οὗ λιπαρὰ γένηται. ἢ στέατος. ἢ τεύτλου χυλῷ. παραμίσγειν δὲ νίτρου ὅσον δέκα δραχμάς. ἢ ἁλὸς τρυβλίον πλεῖον ἐς θάλασσαν. Ἐὰν δὲ θέλης χολὴν ἄγειν. Ὀποῦ πόσιν. ἐλατηρίου, ὀλκὴν καὶ ἥμυσι. κολοκυνθίδος τρίψαι δραχμὴν σταθμόν. διϊέναι τοῖς αὐτοῖς οἷς καὶ πρότερον. *Ἐὰν δὲ θέλης ἄγειν. σικύης ἐντεριώνην, τέταρτον δραχμῆς ἀποβρέξας ἐν ὕδατος ἡμικοτυλίῳ, τουτέω κλύσαι. καὶ ἐὰν ἐξελθὼν δάκνῃ μετακλύσαι πτισάνης χυλῷ. Ἕτερον. Γάλακτι ἑφθῷ ὀνείῳ. ἢ ἐν τεύτλου χυλῷ τρισὶ κοτύλαις, ἐναποβρέχειν τὴν ἐντεριώνην, παραμίσγειν ἅλας καὶ μέλι καὶ ἔλαιον. μετακλύζειν δὲ πτισάνης χυλῷ. Κολοκυνθίδος δραχμὴν τρίψας καὶ προβρέξας ἐν γάλακτι ὀνείῳ, μίσγειν τὰ αὐτά. Ἐντεριώνης δραχμήν. ἐλατηρίου πόσιν. Κολόμης ὅσον τοῖς τρισὶ δακτύλοις. μέλι. ἔλαιον, διϊέναι θαλάσσῃ. Ἐὰν δὲ κόπριον θέλης ἀγαγεῖν, μηδὲν πίνειν φάρμακον. τοῖσι δὲ ἄλλοισι χρῶ. Δυσεντερίης κλυσμός. Ἐν οἴνῳ σίδια ῥοιῆς γλυκείης ἑψήσας ὡς πλεῖστα, ἑψεῖν δὲ, μέχρις οὗ ἐν ἥμισυ λειφθῇ. μίσγειν δὲ ἔλαιον τέταρτη μόριον κοτύλης, ἑκατόρου τὴν ἑτερήν. λιβανωτοῦ τέταρτον δραχμῆς. μύρου ῥοδίνου ἡμικοτύλιον. πτισάνης χυλός. θάλασσα ἑφθή. Ἐλλεβόρου δύο πόσιας τρίψας. ὕδατος διεὶς ἡμικοτύλιον, ἐλαίου ἴσον, κλύζειν χυλῷ. ἐγχέας ἐς σκαφίδα. Μῆλα κυδώνια κατατάμνειν, καὶ ἐὰν ἐμβρέχεσθαι. ἐπειδὰν δὲ ἐν ὕδωρ τὴν ὀσμὴν ἔχῃ, διδόναι πίνειν. Πτισάνης λέκινθον ἐμβαλὼν ἐς χόεα ὕδατος ἕψε μέχρι λιπαρὸς γένηται. Ψύξας δὲ τὰ μῆλα ἢν κατατάμνῃ. κηρίον. καταβρέξαι δὲ ἐν ὕδατι. καὶ ἅμα τρίβειν, ὅταν ὑπογλυκὺ ἦ, καὶ διηθήσας, ἐμβάλλειν σελίνου φύλλα. Ἕτερον. Ἀσταφίδα λευκὴν ἐς ὕδωρ ἐμβαλὼν. καλαμόνθην, ἢ κορίον, ἀναστρόβειν ἐς ὕδωρ ὑπόγλυκυ.

ΙΠΠΟΚΡΑΤΟΥΣ ΕΠΙΔΗΜΙΩΝ ΤΟ ΠΡΩΤΟΝ.

Τμῆμα πρῶτον. Κατάστασις πρώτη.

Ν Θάσῳ φθινοπώρου πολλὰ ἰσημερίην καὶ ἀπὸ χειμῶνος, ὕδατα πουλλὰ, ξωεχέα, μαλθακὰ, ὡς ἐν νοτίοισι. χειμὼν, νότιος. σμικρὰ πνεύματα βόρεια. αὐχμοί. ὁ σύνολον εἰς χειμῶνα, ὁκοῖον ἠρξάμεθα. ἦρος δὲ νότιον, ψυχρόν. μικρὰ ὕσματα. θέρος ὡς τὸ πολὺ ἐπινέφελον. ἀνοσίαι, ὀλίγα σμικρὰ διεστασιασμένως ἐπυθόμην. χλωμασίης δὲ τῆς ἀπωγῆς ὅλης ἀπὸ τοῦ νότια, καὶ μετ' αὐχμῶν πρῶτα μὲν τοῦ ἦρος ἐκ τῆς πρόσθεν καταστάσιος ὑπεναντίης καὶ βορέου χλωμασίης, ὀλίγοισιν ἐγένετο καῦσος. καὶ τουτέοισι πάντη ἀνίσταται. καὶ ὀλίγοισιν ἡμορράγησεν. ἃ δὲ ἀπέθνησκεν ἐκ τουτέων. ἐπίρρατα δὲ κατὰ τὰ ὦτα, πολλοῖσιν ἐπορρέοντα. ἀπ' ἀμφοτέρων τοῖσι πελέκεσιν ἀπύρετον ὀρθοστάδην. ἔστι ὅτε μὴ μικρὰ ἐπεθορμαίνοντο. κατέσβη πᾶσιν ἀσινέως. ἃ δὲ ἔπυσιν οὐδενὶ ὡς πρὸ τοῦ ἀπ' ἄλλων προφάσιων. ἰὼ δὲ ὁ τόπος αὐτέων, χαῦνα μεγάλα κεχυμένα, ἀπὸ μεσέων φλεγμονῆς. ἀνώδυνα πᾶσιν ἀσήμως ἐφανίσθη. ἐγένετο δὲ ταῦτα, μειρακίοισιν, νέοισιν, ἀκμάζουσι. μὴ τούτοισι δὲ παλαίεσθαι, καὶ γυμνάσια πελέκεσιν. γυναιξὶ δὲ ὀλίγοισιν ἐγένετο. πελέκεσι δὲ βῆχες ξηραί. ἐπάσχοντο καὶ οὐδὲν ἀνάγουσι. φωνὴ βραχυχώδεες, οὐ μετὰ πολύ. τοῖσι δὲ μὴ μετὰ χρόνον. φλεγμοναὶ μετ' ὀδυνέων ἐς ὄρχιν ἀπορρέοντα. τοῖσι δὲ ἐπ' ἀμφοτέρους. πυρετοί. τοῖσι μὲν, τοῖσι δ' οὔ. ἐπὶ πόνους ταῦτα τοῖσι πελέκεσιν. τὰ δ' ἄλλα ὁκόσα κατ' ἰητρεῖον, αὐτόσε δίηγον. πρῶτα δὲ τῶν θόρων αὐξάμενοι, ὀλίγοι θόρων μὴ κατὰ χειμῶνα, πολλοὶ τῶν ἤδη πολλῷ χρόνῳ ὑποφορμίων, φθινώδεες κατεκλίθησαν. ἐπεὶ καὶ τοῖσιν εὐδιαίοισιν ἔσχον, πολλοῖσι βεβαίως τότε. ἔστι δ' οἷσιν ἤρξατο πρῶτον, τουτέοισιν ἐπέρρεπεν ἡ φύσις ἐπὶ τὸ φθινώδεες. ἀπέθανον δὲ πολλοὶ μὴ πελέκεσι τουτέων. καὶ τῶν κατακλιθέντων ἐκ οἷσί τις μὴ μέζιον χρόνον διεγένετο. ἀπεθνήσκεν δὲ ὀξυτέρως, ἢ ὡς ἐθίσταται διάγειν τὰ τοιαῦτα. ὡς τά γε ἄλλα μὴ μακρότερα ἐν τοῖσι πυρετοῖσιν ἐόντα, ἐφόρεον ἤνεγκαν, μὴ οὐκ ἀπέθνησκεν. τῶν γε γράφεται. μοῦνον γὰρ μὴ μέγιστον τῶν χλωμασίων νουσημάτων τοὺς πολλοὺς τὸ φθινώδεες ἔκτεινεν. ἦν δὲ τοῖσι πελέκεσιν αὐτέων τὰ παθήματα τοιάδε, φλεγμώδεες πυρετοί. ξωεχέες. ὀξέες. τὸ μὲν ὅλον οὐ διαλείποντες. ὁ δὲ τόπος, ἢ μᾶλλον ἢ μέρι τούτου. μέν κατὰ τὸν ὀρθοστάδην, τῇ δ' ἑτέρῃ ἐπιπαρεξωόμενοι. καὶ τὸ ὅλον ὠδὶ τὸ ὀξύτερον ἐπιδιδόντες. ἰσορρώπως δὲ αἰεὶ, ἃ δ' ὅλα. ψύξις ἀκρέων πολλή. μὴ μόλις ἀναθερμαινόμενα. κοιλίαι παραχώδεες, χολώδεσιν, ὀλίγοισιν, ἀκρήτοισι, λεπτοῖσι, διακινώδεσι. πυκνὰ αἴνισσαντο. ὁρᾶν ἦν λεπτὰ μὴ ἄχροα, καὶ ἀκεπῆ, μὴ ὀλίγα, ἢ πάχεος ἔχοντα μὴ μικρῷ ὑπόστασιν, οὐκ ὠμὰ κακοήθεα, ἀλλ' ὠμή τινι μὴ ἀκαίρῳ ὑποστάσει. ἔβησσεν ἢ μικρὰ μὴ πυκνά. πεπονα μετ' ὀλίγον μόλις ἀνάγοντες. οἷσι δὲ τὰ βιαιότατα ξυμπίπτοι, οὐ διὰ ἓς ὀλίγον πεπασμὸς ἦν, ἀλλὰ διετέλεον ὠμὰ πτύοντες. φάρυγξ δὲ πελέκεσι τοῦτον οὐ βραχὺς τέλεος, ἐπώδυνον ἔχον. ὀδύνη μέχρι φλεγμονῆς. ἑδύματα σμικρὰ, λεπτὰ, ὀρθρινά. ταχὺ πηδώμενοι καὶ νωχάμενοι. ἀπόστασις πάντων γευμάτων διὰ τέλεος. ἀδιψοι καὶ παράλυροι πουλλοὶ τοῦ θάνατον. τοῦ μὲν τὰ φθινώδεα, ταῦτα. κατὰ δὲ θόρος ἤδη μὴ φθινόπωρον, πυρετοὶ πολλοὶ, μὴ ξωεχέες, οὐ δίαιροι. μακρὰ δὲ νοσέουσιν, οὐ δὲ ἐπὶ τὰ ἄλλα διυσφόρως διάγουσιν ἐγένοντο. κοιλίαι παραχώδεες τοῖσι πελέκεσι πάνυ διυσφόρως, μὴ οὐδὲν ἄξιον λόγου προσβλαπτόν. ὀδύνη τοῖσι πελέκεσιν, διὰ χρόνου μὲν, μὴ καθαρά. λεπτὰ δὲ, μὴ μετὰ χρόνον, ἐπεὶ κεῖσιν πεπαινόμενα. βηχώδεες οὐ λίην. οὐ δὲ τὰ βησσόμενα δυσκόλως. οὐ δὲ ἀπόστασιν. ἀλλὰ μὴ διδόναι πάνυ εὐδιάχετο. ἐπὶ μὲν δὴ ὅλον ὑπένοσεον οἱ φθινώδεες, ἐπὶ φθινώδεα τρόπον. πυρετοῖσι φλεγμώδεσι σμικρὰ ἐφορβοῦντες, ἄλλοτε ἄλλοι ὡς παροξωόμενοι πεπλανημένως. ἐπὶ μὲν ὅλον, οὐκ ἐκλείποντες. παροξωόμενοι δὲ, ζωπυροφυέα τρόπον. ἐκεῖνε δὲ τουτέων, οἷσι τὰ βραχύτατα γένοιτο, πολλὰ ἐνίοτε ἡμέρην. τοῖσι δὲ πελέκεσι, ἐπὶ τεσσαράκοντα. πολλοῖσι δὲ, ἐπ' ὀγδώκοντα. ἔστι δ' οἷσιν, οὐ διὰ τέλεος, ἀλλὰ καὶ πεπλανημένως τε μὴ ἀκρήτως ὑβέλιπον. τουτέων δὲ τοὺς πελέκεσι οὐ πολλῷ διαλιπόντες χρόνον, ὑπίσχεψαν οἱ πυρετοὶ πάλιν. ἐκ δὲ τῶν ὑποσχεφέων ἐν τῇσι αὐτῇσι τῇσι πειρόδοισιν ἐκείνοντο. πολλοὶ δὲ αὐτέων ἀπήγαγον, ὡς τε μὴ κατὰ χειμῶνα νοσέειν. ἐκ πάντων δὲ τῶν ὑπογεγραμμένων ἐν τῇ κατασάσει ταύτῃ, μόνοισι τοῖσι φθινώδεσι θανατώδεα ξωὲπεσεν, ὠδὶ τοῖσι γε ἄλλοισιν ὑφόρεως πᾶσι, μὴ θανατώδεες ἐν τοῖσιν ἄλλοισι πυρετοῖσιν οὐκ ἐγένοντο.

Τμῆμα δεύτερον. Κατάστασις δευτέρα.

Ε Ν θάσῳ πρωὶ τοῦ φθινοπώρου, χειμῶνες ἀπὸ κατὰ καιρὸν, ἀλλ' ὑβαίφνης ἐν βορείοισι καὶ νοτίοισι πολλοῖς, ὑγροὶ καὶ προερρηγνύμενοι. ταῦτα δὴ ἐγένετο τοιαῦτα, μέχρι πελιάδος δύσεως, καὶ ἀπὸ πελιάδος. χειμὼν δὲ βόρειος. ὕδατα πολλὰ, λαῦρα, μεγάλα. χιόνες. μεξαίθεια. ταῦτα δὲ ἐγένοντο μὲν πάντα, ἀλίην δὲ ἀκαίρως τὰ τῶν ψυχείων. ἤδη δὲ μεθ' ἥλιον τροπὰς χειμερινὰς, μὴ ἀνίκα ζέφυρος πνέειν ἄρχεται. ἐπαθον χειμῶνες μεγάλοι. βόρεια πουλλά. χιὼν μὴ ὕδατα ξωεχῶς πουλλά. μὴ ἀραιὸς λαιλαπώδης, μὴ ἐπινέφελος. ταῦτα δὲ ξωὲτεινε, καὶ οὐκ ἀνίει μέχρις ἰσημερίης. ἦρ δὲ

ψυχρόν. Βόρειον. ὑδατώδες. ἐπινέφελον. θόρυβος ἀλίνιν καὶ ματαῖος ἐγίνετο. ἐπὶ τησίαι οἱ ξηροὶ χάσμοι ἐπὶ πλεῖον. ταχὺ δὲ τὸ ἀρκτέρον. οἱ βορέοισι πολλὰ πάλιν ὑδατα. γλυκύτερα τῆ ἔτεος ὅλα ὑγρῆ καὶ ψυχρῆ καὶ βορέης, καὶ τὰ χειμῶνα μᾶλλον, ὑγιηρῶς εἶχον τὰ πλεῖστα. πρωὶ δὲ τὸ ἦρος, πολλοὶ τίνες, καὶ οἱ πλεῖστοι δῆλον ἐπινόσωσ. ἤρξαντο μὲν δὴ ἀπὸ τῶν πρώτων ὀφθαλμίαι ῥᾳδίαι, ὀδυνώδεες, ὑγραί, ἄκαιροι, σμικρὰ λημία πολλοῖσι δυσκόλως ἐξήγνυμενα, τοῖσι πλείστοισιν ὑπέστρεφον. ἀπέλιπον ὀφὲ πρὸς τὸ φθινόπωρον. καὶ τὰ θόρυβος ἤδη καὶ ἀπὸ φθινόπωρον, δυσεντερικώδεες. καὶ πεπεσμοὶ, καὶ λειεντερικώδεες. καὶ διάῤῥοιαι χολώδεσι, λεπτοῖσι, πολλοῖσιν, ὠμοῖσι, καὶ δακνώδεσιν. ἔστι δ' οἷσι καὶ ὑδατώδεσι. πολλοῖσι δὲ καὶ περίῤῥοιαι μετὰ πόνου χολώδεες. ὑδατώδεες. ξυσμακτώδεες. πυώδεες. σπληνικώδεες. οὐ νεφριτικὰ, ἀλλὰ τουτέοισιν αὖτ' ἄλλων ἄλλα. ἔμετοι χολώδεες, φλεγματώδεες. καὶ στίαι ἀπὸ πίπων ἀνακωγαί. ἰσχουρίαι πᾶσι πάντοθεν. πουλὺς ὁ πλάδος. ἐγένετο δὲ ταῦτα πουλλοῖσιν, ἐρυσιπέλασιν ἀπύρετοισιν. πολλοῖσι δὲ πυρετοὶ σι τῶν γεγράφθαι. οἱ οἱσι τε ἐπεφαίνοντο πάντα τὰ ὑπογεγραμμένα. μετὰ πόνου φθινώδεες. ἤδη δὲ φθινοπώρου καὶ ἀπὸ χειμῶνα πυρετοὶ ξυνεχέες. καὶ τοῖσι αὐτέων ὀλίγοισι καυσώδεες. ἡμιτριταῖοι. νυκτερινοί. ἡμιτριταῖοι. τριταῖοι, ἀκριβέες. τεταρταῖοι. πλανῆτες. ἔνιοι δὲ τῶ ὑπογεγραμμένων πυρετῶν, πολλοῖσιν ἐγένοντο. οἱ μὲν οὕτω καῦσοι, ἐλαχίστοισί τε ἐγένοντο, καὶ ἤκμασε τῶ καμνόντων ἅτοι ἐπόνησαν. ἅτε ἀιμορραγίαι μὴ πάνυ σμικραὶ καὶ ὀλίγοισιν, ἅτε οἱ παραλήροι. τά τε ἄλλα πάντα διαφόρως ἐκείνετο τουτέοισι πάνυ διὰ τάκτως. τοῖσι πλείστοισι ξυὼ τῆσι διαλιπούσησιν οὐ ἐπαναλείψαι ἡμβρίησιν. ἃ δὲ ἀποθανόντα ἀδένα οἷσι τότε οὐ καῦσω. ἃ δὲ φρενιτικὰ τότε γινόμενα. οἱ δὲ τριταῖοι, πλείστους μὲν τὰ καῦσον καὶ ἐπὶ πονωτέρει. διὰ τάκτως δὲ τούτοισι πᾶσιν ἀπὸ τῆς πρώτης λήψιος, τέσσαρας περιόδους. οὐ ἐπὶ δὲ πλείους ἐκείναν. ἃ δὲ ὑπέστρεφεν οὐδενὶ τούτων. οἱ δὲ τεταρταῖοι, πολλοῖσι μὲν ἀπ' ἀρχῆς, οὐ τάξει τεταρταίη, ἤρξαντο. ἔστι δ' οἷς οὐκ ὀλίγοισιν ἀπ' ἄλλων πυρετῶν καὶ νοσημάτων ἀποστάσιες ἐς τεταρταίους ἐγένοντο. μακρὰ δὲ καὶ ὡς εἴθισαι τουτέοισι καὶ ἔτι μακρότερα ξυνέπιπτον. ἀμφημερινοὶ δὲ καὶ νυκτερινοί, καὶ πλανῆτες πολλοῖσι πολλοί. καὶ πουλὺν χρόνον παρέμενον. ὀρθοστάδην τε καὶ κατακειμένοισι. τοῖσι πλείστοισι τουτέων οὐδὲ πλανῆ ἄδε καὶ μέχρι χειμῶνος οἱ πυρετοὶ παρείποντο. σπασμοὶ δὲ πουλλοῖσι, μᾶλλον δὲ παιδίοισιν ἀπ' ἀρχῆς καὶ ἐπεπύρεσσον. καὶ ἐπὶ πυρετοῖσιν ἐγίνοντο σπασμοὶ. χρόνια μὴ, τοῖσι πλείστοισι τουτέων. ἀπόλαβέα δὲ, εἰ μὴ τοῖσι καὶ ἐκ τῆ ἄλλων πάντων ὀλεθρίως ἔχουσιν. οἱ δὲ ξυνεχέες μὲν ἦ ὅλον, καὶ ἀδὲν ἐκλείποντες. παροξυνόμενοι δὲ, πᾶσι διαφορυέα χρόνον. μέχρι ὑπνωθίζοντες, καὶ μέχρι παροξυνόμενοι, πάντων διαιότατοι τὰ τότε γινομένων, καὶ μακρότατοι, καὶ μετὰ πόνων μεγίστων γινόμενοι. πρηέως ἀρχόμενοι ἦ ὅλον ἐπιδιδόντες ἀεὶ, καὶ παροξυνόμενοι οὐκ εἰσι μοισι. καὶ αὖ κάγοντες ἐπὶ ἦ κμὴν σμικρὰ διακαθίζοντες. καὶ ταχὺ πάλιν ὑξ ἐπιχέσιος βιαιοτέρως παροξυνόμενοι οὐκ εἰσι μοισιν ὡς ἐπὶ ἦ πουλὺ κακόμενοι. ῥίγεα δὲ πᾶσι μὲν ἀτάκτως καὶ πεπλανημένως ἐγίνετο. ἐλάχιστα δὲ καὶ ἥκιστα τουτέοισιν. ἀλλ' ὡς ἐπὶ τὰ ἄλλων πυρετῶν, μείζω. ἰσχουρίαι πολλοί. τουτέοισι δὲ ἐλαχίστοισι. καθίζοντες ὀδὲν, ἀλλ' ὑπεναντίον, ἐλάβας φόβον. φύξις πολλὴ τουτέοισιν ἀκρέων, καὶ μόλις ἀνεθερμαινόμενα. ἃ δὲ ἄγρυπνοι ἦ σύνολον μάλιστα ἅτοι. καὶ πάλιν καυματώδεες. κοιλίαι πᾶσι μὲν παραχωρέουσι καὶ ἥκιστα. πολλὸν δὲ τουτέοισιν ἥκιστα. ἔρχ τοῖσι πλείστοισι τουτέων, ἢ λεπτὰ, καὶ ὠμὰ, καὶ ἄχροα, καὶ μετὰ χρόνου σμικρὰ πεπαυνόμενα κεῖσι μως, ἢ πάχος μὴ ἔχοντα. θολερὰ δὲ καὶ οὐδὲν καθιστάμενα, οὐ δ' ὑφιστάμενα. οὐ δὲ πεπαυνόμενα, ἢ σμικρὰ καὶ ἥκιστα, καὶ ὠμὰ τὰ ὑφιστάμενα. ἥκιστα δὲ ταῦτα πάντα. βῆχες μὲν πάρεπονθε τοῖσι πυρετοῖσι. γράφαι δὲ οὐκ ἔχω βλάβην, οὐ δ' ὠφελείην γινομένην ὀδὲ βηχὸς τότε. χρόνια μὲν δὴ καὶ δυσχερέα. καὶ πάνυ ἀτάκτως, καὶ πεπλανημένως, καὶ ἐκείπως τὰ πλεῖστα τουτέων διετέλει γινόμενα, καὶ τοῖσι πάνυ ὀλεθρίως ἔχασι, καὶ τοῖσι μή. εἰ γοῦν τινα αὐτέων, διαλίποιεν σμικρὸν, ταχὺ πάλιν ὑπέστρεφον. ἔτι δὲ οἷσιν ἔκειτον αὐτέων ὀλίγοισιν οἷσι τὰ βραχύτατα γίνοιτο ἦ ὀγδοηκοστὴν ἔδοσι, καὶ τουτέων οἷ οἷς ὑπέστρεφον, ὡς τὸ κατὰ χειμῶνα δὴν πλείστας αὐτέων ἔτι νοσέειν. τοῖσι δὲ πλείστοισιν, ἀκρέπως ὀξέλιπον. ὁμοίως δὲ ταῦτα, σιωπῆ πάντα τοῖσι πλείστοισι καὶ ἦ τοῖσιν ὅ. πολλῆς δέ τινος γλυκυτέης ἀκρησίης, καὶ ποικιλίης ἐκ τῶ νοσημάτων, καὶ μεγίστου μὲν σημείου καὶ κακίστου ὀλεθρίου πάρεπομένα, τοῖσι πλείστοισιν, ἀποσιτίους εἶναι πάντων γυμάτ', μάλιστα δὲ τουτέων, οἷσι καὶ τ' ἄλλα ὀλεθρίως ἔχοι. διαφυλάσσειν δὲ λίην ἀκαίρως ἦεν ὡδὶ πυρετοῖσι τούτοισι. γλυκυτέων δὲ χρόνων μακρῶν, καὶ πόνων πολλῶν, καὶ κακῆς ξυντήξιος, ὡδὶ τουτέοισιν ἀποστάσιες ἐγένοντο. ἢ μείζους, ὥστε ὑποφορέειν μὴ δυνάσθαι. ἢ μείους, ὥστε μηδὲν ὠφελέειν, ἀλλὰ ταχὺ παλινδρομέειν, καὶ ξυνεπείγειν ὡδὶ ἦ κμὴν. ἢν δὲ τουτέοισι τὰ γινόμενα, δυσεντεριώδεα. καὶ τεινεσμοί. καὶ λειεντερικοὶ. καὶ ῥοώδεες. ἔστι δ' οἷσι καὶ ὑδατώδεες. μετὰ τούτων καὶ αὖ τούτων ἄσσα. ὅτι δὲ παρεχλυόμενον τούτων διαίως ταχὺ ξυνήρει, ἢ πάλιν ὡδὶ ἦ μηδὲν ὠφελέειν ἐξανθήματα μικρὰ, καὶ ἀκαίρως τῆς περιβολῆς τ' νοσημάτων, καὶ ταχὺ πάλιν ἀφανιζόμενα. ἢ τὰ ὦτα οἰδήματα μὴ λυόμενα καὶ ὀδὲν ἀποσημαίνοντα. ἔστι δ' οἷσι ἐς ἄρθρα, μάλιστα δὲ κατὰ ἰσχία ὀλίγοισι κρισίμως ἀπολιπόντα. καὶ ταχὺ πάλιν ἐπικρατεόμενα ὡδὶ πλὴν ἀπ' ἀρχῆς ἐξίν, ἐθνησκον

δὲ, ἐκ

δέ, ἐκ πάντ μὲν, πολεῖσι δὲ, ἐκ τουτέων. ἢ τούτων παυσίη, ὅσα ἀπὸ μαλακτος ἤδη. ἢ προσβύ-
περχε κτασεσία ἢ δηματέα. ἢ ὅτα πρὸ ἤβης. ἐγίνετο ὃ τούτοισι τῶν τα, ἐκ ἀνθ ̓ τ προῶτ γεγραμ
μένων. τὰ ὃ πρῶτα πολλοῖσιν ἀνθ ̓ τουτέων. μᾶλλον ὃ χρῆσον ἢ μέγιστον τ γνωμοσύνων σημείων, ἢ πολύ-
σους ἐρρύσατο τ ὄντ ἐπὶ τοῖσι μεγίστοισι κινδυνώδεσιν, οἷσιν ὠδὶ ἀ γραπτερικῶδες ἐράπετο. ἢ ἐς τοῦτο
ἀποστάσιες ἐγίνοντο. ξυνέπιπτε δὲ ἢ οἱ τοῖσι πολεῖσιν ἀ γραπτερικῶδες, τῆσιν ἥλικίησι τούτοισι γί-
νεσθ μάλιστα. ἐγίνετο δὲ ἢ τ ἄλλων πολλοῖσιν ὀρθοστάδην, ἢ ὠδὶ τ νοσημάτων. ταχὺ δὲ ἢ μεγάλη
τὴς ἢ μεταβολὴ τούτοισι πάντ ἐγίνετο. κοιλίαι τε ἀ ἐὰ ἢ τύχωσιν ἐφυγραινόμεναι, κακοήθεα ξόπον
ταχὺ ξυνίσαντο. γόμασί τε παῖσιν ἡδέως εἶχον. οἵτε πυρετοὶ πρηέες μετὰ ταῦτα. χρόνια δὲ τουτέοι
σι τὰ πλεῖστ ἐγίνοντο. ἢ ἐπὶ πλεῖστον ἦν. ἀρχὴ ὃ τουτέοισιν ἐν πολλὰ, παχέα, ἢ ποικίλα, ἢ ἐρυθρὰ, μυ
ξόπυά μετ ὀδυνέων. περιγίνοντο ὃ πάντες σχεδόν. ἢ ὀδὲ ἀ τετέων οἷσι ἀποθανόντα, ὀκτὼ ὃ ἀκμὴ δύ-
νας. τεσσαρακοντ τ ἀπὸ τ πάντας πάντοθεν ἐπικαιρὸς, ἢ κακὰς ἢ κερσίμους ἀποστάσιας, σκοπεῖ-
σθ. πεπασμοὶ ταχυτάτα κρίσιος ἢ ἀσφαλίην ὑγιείην σημαίνουσιν. ὠμὰ ὃ ἢ ἄπεπτα, ἢ ἐς κακὰς ἀπο
στάσιας ἰζεπόμενα, ἀκρησίας, ἢ πόνους, ἢ χρόνους, ἢ θανάτους. ἢ τ αὖτ ὑποσφοφάς. ὅτι ὃ τουτέων ἔσται
μάλιστα, σκεπτέον δὲ ἄλλων. λέγειν τὰ προγινόμενα. γινώσκειν τὰ παρεόντα. προλέγειν τὰ ἐσόμε
να. μελετᾶν ταῦτα. ἀσκεῖν τ τὰ νοσήματα, λύσι. ὠφελέειν, ἢ μὴ βλάπτειν. ἢ τέχνη δὲ ἡ ἰητρική. ἢ νό
σημα, ὁ νοσέων, ἢ ὁ ἰητρὸς. ὁ ἰητρὸς, ὑπηρέτης τ τέχνης. ὑπεναντιοῦσθ τῷ νοσήματι. τ νοσεῦντα μετὰ
τοῦ ἰητροῦ χρή. τὰ τ κεφαλὴν ἢ βάχιλον ἀλγήματα ἢ καρηβαρέα μετ ὀδυνέων, ἀνθ πυρετῶν, ἢ οἷ πυ-
ρετοῖσι. φρενιτικοῖσι μὴ κατακισμοί. ἢ ὠφελεῖ ἐ παυομένοισι, οἷσι ταχυθάνατοι τούτων. οἷ καύσοις δὲ ἢ
τοῖσιν ἄλλοισι πυρετοῖσιν οἷσι μὴ βάχιλος πόνος. ἢ κραταίφωνα βαρέα. ἢ σκοτώδεα τ τὰς ὄψιας. ἢ ἢ
ὑποχονδρίου ξύστασις μετ ὀδυνέων γίνεται, τουτέοισι αἱμορροΐσχειν δεῖ ῥηϊνῶν. οἷσι ὃ βαρέα μὴ ὅλης
τῆς κεφαλῆς, κραδιωγμοὶ δὲ ἢ κατώδεές εἰσιν, ἐ παυομένοισι χολώδεα ἢ φλεγματώδεα. ἐ πολὺ δὲ
παυσίοισιν. οἷ τουτέοισι τ οἱ κατασμοὶ μάλιστα. γυναιξὶ δὲ καὶ ταῦτα, καὶ ἀπὸ ὑστερέων πόνοι. πρε-
σβυτεροισι δὲ ἢ ὅσοισιν ἤδη ἐ θερμὸν κρατέει, παρακοπικτικὸν ἢ μανικὸν ἢ ὀδυνέσιες ὀφθαλμῶν.

Κατάστασις τρίτη.

Ε΄ νθάσω, πρὸ ἀρκτούρου ὀλίγον. ἢ ἐπ ἀρκτούρου, ὕδατα πολλὰ, μεγάλα οἷ βορείοισι. τ δὲ ἰσημερίην
καὶ μέχρι πολλοῦ ἄδυς, νότια ὕσματα ὀλίγα. χειμὼν βόρειος. αὐχμοί. ψύχρα πνεύματα, μεγάλα.
χάλαζαι. τ δὲ ἰσημερίην, χειμῶνες μέγιστοι. ἠρ βόρειον. αὐχμοί. ὕσματα ὀλίγα. ψύχρα. τ δὲ ἀλίου τρο-
πὰς θερινὰς, ὕδατα ὀλίγα. μεγάλα ψύχρα μέχρι χυτρῶν. μετὰ δὲ κυῶνα, μέχρις ἀρκτούρου βορέας βορ
μόν. καύματα μεγάλα, ἀκ ἐκ προσωπαγὲς, ἀλλὰ συνεχέα, καὶ βίαια. ὕδωρ οὐκ ἐγίνετο. ἐτησίαι ἐ-
πνευσαν τ ἀρκτούρου. ὕσματα νότια μέχρις ἰσημερίης. οἷ τῇ κατασκόσει ταύτῃ, κατὰ χειμῶνα
μὲν ἤρξαντο, πεπαπολιγίαι, ἢ πολλοῖσιν ἐγίνοντο. καὶ τινὲς αὐτέων ἔθνησκον σὺν ταχέων. καὶ γὰρ
ἄλλως ἐ νόσημα ἐπόδημον ἦν. τάτ ἄλλα διετέλεον αὔσοι. πρωὶ δὲ τὸ ἦρος, ἤρξαντο καῦσοι. ἢ διε-
τέλεον μέχρις ἰσημερίης, ἢ πρὸς ἐ θέρος. ὅσοι μὲν γὰρ ἦρος ἢ θέρεος ἀρξάμενοι αὐτίκα νοσέειν ἤρξαν
το, οἱ πολεῖσοι διεσώζοντο. ὀλίγοι δέ τινες ἔθνησκον. ἤδη δὲ τὸ φθινοπώρου ἢ τ ὑσμάτων γλυκομένων
θανατώδεες ἦσαν, ἢ πολεῖους ἀπώλλυντο. ἦν δὲ τὰ παθήματα τ καύσων, οἷσι μὲν κακῶς, ἢ ὀδυ-
νέως ἐκ ῥηϊνῶν αἱμορροΐσαι, οἷσι τούτοισι μάλιστα σώζεσθ. ἢ ὀδένα οἶδα εἰ κακῶς αἱμορροΐσχοντα οἷ
τῇ κατασκόσει ταύτῃ ἀποθανόντα. Φιλίσκω τ καὶ Ε΄ παμένωνι, καὶ Σιλανίωνι τετραετέι ἢ πεμ
πταίῳ σμικρὸν ἀπὸ ῥηϊνῶν ἔσταξεν, ἢ ἀπέθανεν. οἷσι μὲν οὖν πολεῖσι τ νοσησάντων, τ κείσιν, ἐπερρί-
γεσεν, ἢ μάλιστα οἷσι μὴ αἱμορροΐσαι, ἐπερρίγοσε δὲ ἢ οὗτοι καὶ ἐφίδρουν. ἔστι δ ̓ οἷσιν ἰκτεροι ἐκ-
τείοισι, ἀλλὰ τούτοισιν ἡ κατὰ κύστιν κάθαρσις. ἢ κοιλίη ἐκ ταραχθεῖσα ὠφελήσειεν. ἢ διαφυλῆς
αἱμορροΐη, οἵη Ἡρακλείδης, ὃς κατέκειτο παρὰ Ἀριστοκύδη. καίτοι τούτῳ ἢ ἐκ ῥηϊνῶν αἱμορροΐχη
σε. ἢ ἡ κοιλίη ἐπεταράχθη. ἢ τὰ κατὰ κύστιν ἐκαθήρατο. κεῖθι ἐκποσταῖος. ἐκ οἵη ὁ Φανακόρεω οἰκέ-
της, ὡ ὀδὲν τουτέων ἐγένετο, ἀπεθανεν. αἱμορροΐαγες δὲ τοῖσι πολεῖσοι. μάλιστα δὲ μειρακιώδεσι, καὶ
ἀκμάζουσι. ἢ ἔθνησκον πολεῖσοι τοιουτέοισι, οἷσι μὴ αἱμορροΐαγησαι ἐγένετο. προσβυτεροισι δὲ ἐς ἰκ-
τεροὺς. ἢ κοιλίαι ταραχώδεες ἢ λυσεντεριώδεες, οἵη Βίωνι, ᾧ παρὰ Σιλανὸν κατακειμένῳ. ἐπεδή-
μησεν δὲ καὶ λυσεντερία, κατὰ θέρος. ἢ ποτὲ ἢ τὴν διανοσησάντων οἷσι ἢ αἱμορροΐαγίαι ἐγένοντο,
ἐς λυσεντερικόλεα ἐτελεύτησεν. οἵη τῷ Ε΄ρχτωνος τῷ παιδὶ καὶ Μύλλῳ, πολλῆς αἱμορροΐαγίης γλυ-
κομένης, ἐς λυσεντερικόλεα κατάστασιν τοιαύτην ἐγένοντο. πολλοῖς μὲν οὖν μάλιστα ὁ χυμὸς οὗτος ἐπόλα-
σεν, ἐπεὶ ἢ οἷσι τ κείσιν ἐκ ἡ αἱμορροΐαγησεν, ἀλλὰ παρὰ τὰ ὦτα ἐπαναστάντα ἐφανήθη. τούτων δὲ
ἀφανισθέντων παρὰ τὴν κεφαλὴν καῦσος ἦν ἀφόρητον, ἢ ἄκρον ἰσχίον ἀλγήματος μετὰ κείσιν γλυ
κέος, ἢ ἄρων λεπτῶν διεξιόντ, αἱμορροΐαγεν σμικρὰ ἤρξαντο. τ ὀγδόην τεταρτην, ἐγένοντο ἐς
αἱμορροΐαγίην ἀποστάσιες. Ἀντιφῶν πρὸ κριτοβούλα. ἐπεπαύσατο ἢ κείσι τελέως τ πασι ῥάκου
τα. γυναῖκες δὲ ἐνόσησαν μὲν πολλαί. ἐλάσσους δὲ ἢ ἄνδρες. ἢ ἔθνησκον ἧσσους. ἐλυσόκεον δὲ πολεῖ-
σαι. ἢ μετὰ τοὺς τόκους ἐπενόσεον. καὶ ἔθνησκον αὖται μάλιστα, οἵη Τελεσούλου θυγάτηρ, ἀπέθανεν

ἐκ ταύτης ἐκ τούτου. τῆσι μὲν οὖν πλείστησιν αἱ τοῖσιν πυρετοῖσιν γυναικεῖαι ἐπεφάνετο. ἔστι δὲ ἧσιν ἐκ ῥινῶν ἢ μορρήγησιν. ἢ παρθενίοισι πολλῇσι τότε πρῶτον ἐγένετο. ἔστι δ' ἧσι καὶ ἐκ ῥινῶν. ἢ τὰ γυναικεῖα τισὶν ἐπεφάνετο, οἷ τῇ Δαΐθα ρσέως θυγατρί, παρθενίῳ ἐπεφάνη τότε πρῶτον, ἢ ἐκ ῥινῶν λαῦρον ἐρρύη. καὶ οὐδεμίαν οἶδα ἀποθανοῦσαν, ἧσι τούτων τὰ καλῶς γένοιτο. ἧσι δὲ σωθεῖσαι εὖ μαλακὴν ἔχουσι νοῦσον, πάλαι ἀπέφθαρται, ὡς ἢ ἐγὼ οἶδα. οὖρα δὲ τοῖσι πλείστοισι ὄψιμα μὲν, λεπτὰ δὲ, καὶ ὑποστάσεα ὀλίγας ἔχοντα διαχωρήμασι λεπτοῖσι ἢ χολώδεσι. πολλοῖσι δὲ τὴν ἄλλων κακῶν ἐς λυσιτέλειαν ἐτέλουτο, οἷ Ξενοφάνει ἢ Κριτίᾳ, οὖρα ὑδατώδεα πολλὰ, καθαρὰ ἢ λεπτά. καὶ μετὰ κρίσιν, ἢ ὑποστάσιος καλῆς γινομένης, καὶ τἆλλα κακῶς κεκριμένων, ἀκμαίνομαι οἷσιν ἐγένετο βίων, ὅς καὶ κεῖνο τῷ Σιληνόν. Κρατίνῃ τῇ παρὰ Ξενοφάνους. Ἀρέσπωνος παιδί. Μνησιστράτου γυναικί. μετὰ δὲ, λυσιτελεώτερα ἐγένοντο οὗτοι πάντες. ἡράγη. ὅτι οὖρησαν ὑδατώδεα, σκεπτέον. ἐπὶ δὲ ἀρχῇ οὖρον, οὐδενὶ καταίσιον πολλοῖσιν ἔκλινε, καὶ τουτέοισιν, οὐδ' αἱ κατὰ λόγον γινόμεναι ὑποστροφαὶ, ὑπέστρεφον. ἦσαν δὲ κωματώδεες ἐπὶ πλέον χρόνον τῶν. πλείω δὲ παιδίοις, καὶ ἔθνησκον ἥκιστα τῶν πάντων. ἢ δὲ ἰσημερίην καὶ μέχρι πλειόνος ἢ ὀλίγω χειμῶνα, παρέμενον μὲν οἱ καῦσοι. ἀπὸ δὲ ἢ φρενιτικοὶ πλεῖστοι τοιοῦτοι ἐγένοντο. ἢ ἔθνησκον τούτων οἱ πλεῖστοι. ἐγένοντο δὲ καὶ κατὰ θώρης, ὀλίγοι. τοῖσι μὲν οὖν καυσώδεσιν ἀρχομένοισι ἐπεσήμαινεν, οἷσι τὰ ὀλέθρια ξυνέπιπτεν. αὐτίκα γὰρ ἀρχομένοισι, πυρετὸς ἰσχυρὸς. ἐπὶ πολὺ γίνεται σημεῖα. ἄγρυπνοι. διψώδεες. ἀσώλεες. σμικρὰ ἐφίσταται, ἢ ἐπὶ μετώπων καὶ κληῖδας. οὐδεὶς διόλου πολλὰ παρέλεγεν. φόβοι. λυσθυμίαι. ἄκρεα ὑπόψυχρα. πόλεις ἄκροι. μάλιστα ἢ ἢ κατὰ χεῖρας. οἱ παρεξυσμοὶ ἐν ἀρτίῃσι. τοῖσι ἢ πλείστοισι τεταρταίοισιν, οἱ πόνοι μέγιστοι. ἢ ἰσχνότης ὠδὶ πλείστου ὑπόψυχρος. ἢ ἄκρεα ὀπίσω ἐθερμαίνοντο, ἀλλ' ἦσαν πελιδνὰ καὶ ψυχρά. ἢ οὐδ' ἐδίψων ὧδε τούτοισιν. οὖρα τούτοις μέλανα. ὀλίγα. λεπτά. καὶ κοιλίαι ἐφίσταντο. οὐδ' ἢ μορρήγησαν ἐκ ῥινῶν, οὐδενὶ οἷσι ταῦτα ξυμπίπτοι, ἀλλὰ σμικρὰ ἔσταξαν. ἃ δὲ ἐς ὑποστροφὴν ἄλλοι τοῦτ' ἦλθον, ἀλλ' ἐκ τοῦδε ἀπέθνησκον ξυνισταμένου. τοῖσι δὲ φρενιτικοῖσι, ξυνέπιπτε μὲν, καὶ τὰ ὑπογράμματα πάντα. ἐκρίνετο δὲ τουτέοισιν, ὡς ὧδὶ ἢ πουλὺ σύλληψις τοιούτοισιν. ἔστι δ' οἷσι ἢ εἴκοσιν οἷσι. πλῆθος μὲν οὖν τὴν νοσημάτων ἐγένετο. ἐκ δὲ τῶν καμνόντων ἀπέθνησκον μάλιστα μειράκια. νέοι ἀκμάζοντες. λεῖοι. ὑπολοβοκρῶτες. ἰθύθριχες. μελανόθριχες. μελανόφθαλμοι. οἰκίη καὶ ὧδὶ ἢ ῥάθυμον βεβιωκότες. ὑψόφωνοι. ἰσχνόφωνοι. ξηνύφωνοι, ξανθοὶ. ὀργίλοι. γυναῖκες δὲ πλεῖσται ἐκ τούτου τοῦ εἴδεος ἀπέθνησκον. αἱ δὲ τῇ κατασάσει ταύτῃ ὧδὶ σημείων μάλιστα πεισαίρων διεσώζοντο. οἷσι γὰρ ἦν ἢ ὀλίγα ῥινῶν αἱμορραγήσαι, ἢ κατὰ κύστιν οὖρα πολλὰ, ἢ πολλῷ ὑποστάσιν ἢ κακῷ ἔχοντα ἐλθοῖ. ἢ κατὰ κοιλίαν παραχώρεα, χολώδεσιν ἐπικαίρως. ἢ λυσιτελέως ἐγίνοντο. πολλοῖσι δὲ ξυνέπιπτε μὴ ἐφ' οἷσι κρίνεσθαι τὰ ὑπογράμμασι σημείοις, ἀλλὰ διέξιέναι ὀλίγα πάντων τοῖσι πλείστοισι. καὶ δοκέειν μὲν ἔχειν ὀλιγροτέρως, διεσώζοντο δὲ πάντες, οἷσι ταῦτα ξυνεμπίπτοι. γυναιξὶ δὲ καὶ παρθενίοισι, ξυνέπιπτε μὲν καὶ τὰ ὑπογράμματα σημεῖα πάντα. ἧσι δὲ ἢ τούτων τὰ καλῶς γένοιτο. ἢ τὰ γυναικεῖα διαφανέως ἐπεφανέη, ὀλίγα τούτων ἐσώζοντο. καὶ ἐκρίνετο. καὶ οὐδεμίαν οἶδα ἀπολουμένην, ἧσι τούτων τὰ καλῶς γένοιτο. φίλωνος γὰρ τῇ θυγατρὶ ἐκ ῥινῶν λαῦρον ἐρρύη, ἑβδομαίη δὲ οὖσα ἐλείπνησεν ἀκαιροτέρως, ἀπέθανεν. οἷσιν αἱ πυρετοῖσιν ἐξέοι μᾶλλον καυσώδεσιν, ἀκούσια διέκρυα παρεῤῥέῃ, τούτοισιν ἀπὸ ῥινῶν, αἱμορραγίλω προσδέχεσθαι, ὧδὶ καὶ τἆλλα μὴ ὀλεθρίως ἔχωσιν. ὧδὶ τοῖς γε φλαύρως ἔχασιν, οὐκ αἱμορραγίλω, ἀλλὰ θανάτου σημαίνει. τὰ παρὰ τὰ ὦτα αἱ πυρετῶδες ἐπαιρόμενα μετ' ὀδυνέων, ὅσιν οἷσιν ἐκλείποντος τοῦ πυρετοῦ κρισίμως οὕτως καθίστατο, οὔτε ἰδρεῦσι, τουτέοισι διαῤῥῆξιες χολωδέων. ἢ λυσιτελείη. ἢ παχέων οὔρων ὑπόστασις χλωμαίνη λύει, οἷ Ἐρμόππῳ τῷ κλαζομενίῳ. τὰ δὲ ἐπὶ τοῖς κρίσιμα ἰδεῖν ὧν μὴ διαγινώσκομεν ἢ ὁμοίαι ἢ ἀνόμοιαι, οἷ οἱ δύο ἀδελφέοι, ἤρξαντο ὁμοῦ τῇ αὐτῇ ὥρῃ. κατέκειντο παρὰ τὸ βέλτιον. Ἐπιγένεος ἀδελφέοι, τουτέων ὃ πρεσβυτέρω, ἐκρίνετο ἕκτῃ. ὃ δ' ἑτέρω, ἑβδόμῃ. ὑπέστρεψεν ἀμφοτέροισιν ὁμῶς τῇ αὐτῇ ὥρῃ. μὴ διέλιπεν ἡμέρας πέντε. ἐκ δὲ τῆς ἐπιστροφῆς, ἐκρίθη ἀμφοτέροισιν ὁμοῦ τὸ ξύμπαν ἐπὶ τοῖς καλεομένοισιν. ἐκρίνε δὲ τοῖσι πλείστοισι πέμπτῃ. διέλειπεν ἑβδόμῃ. ἐκ δὲ τῆς ὑποστροφέων, ἐκρίνετο πέμπτοισιν. οἷσι δὲ ἐκρίνετο ἑβδομαίοισι, διέλειπεν ἑβδόμῃ. ἐκ δὲ τῆς ὑποστροφῆς, ἐκρίνετο δίκην. οἷσι δὲ ἐκρίνετο ἑβδομαίοισι διαλιπόντες ἡμέρην τρίτην ἐκρίνετο ἑβδόμῃ. οἷσι δὲ ἐκρίνετο ἑκταίοισι διαλιπόντες ἕκτην ἐλάμβανε κρίσιν. οἷσι διέλιπε πρώτῃ ἐλάμβανε μὲν ἐκρίνετο πρώτῃ οἷ Εὐάγοντι τῷ Δαΐφάνεος. οἷσι δὲ ἐκρίνετο ε'. διέλιπεν ζ'. ἐκ δὲ τῆς ὑποστροφῆς, ἐκρίνετο τετάρτῃ. οἷ τῇ Ἀγλαΐδου θυγατρί. οἱ μὲν οὖν πλείστοι τῶν νοσεόντων, ἐν τῇ κατασάσει ταύτῃ, τούτῳ τῷ τρόπῳ διενόσησαν. καὶ οὐδένα οἶδα τῶν πάντων ὧν τινα οὐκ ὑπέστρεψαν, κατὰ λόγον αἱ ὑποστροφαὶ γινόμεναι. καὶ διεσώζοντο πάντες, οὓς μὴ ἐγὼ οἶδα, οἷσιν αἱ ὑποστροφαὶ, ὀλίγα τῶν εἴλκεος τούτου γένοιτο. ἃ δὲ τὰ διανοσήματα ὀλίγα τούτου, τῶν τρόπου ἄλλου οἶδα ὑποστροφὴν γινομένην πάλιν. ἔθνησκον δὲ ἐν τοῖσι νουσήμασι τούτοισι οἱ πλείστοι, ἐκτεῖνοι. οἷ Ἐπαινώνδας, καὶ Σιληνὸς, ἢ Φιλίσκος ὁ Ἀνταγόρεω. οἷσι δὲ τὰ παρὰ τὰ ὦτα

γένοιτο,

γενοίατο, ἔκρινε μὲν εἰκοσταίοισι. κατέσβη δὲ πᾶσι, καὶ οὐκ ἔξε πύησεν, ἀλλ' ὑπὸ κύστιν ἐτράπετο. Κρατισώνακτι ὃς παρὰ Ἡρακλεῖ ὤκει, καὶ Σκύμνου τοῦ γναφέως θεραπαίνη. ἔξε πύησεν. ἀπέθανον. οἷσι δ' ἔκρινεν ἑβδομαίοισι διέλιπεν. ἐνάτη ὑπέστρεφεν. ἔκρινεν ἐκ τῆς ὑποστροφῆς. ἔκρινεν ἑβδόμη Φανοκρίτω, ὃς κατέκειτο παρὰ Γνάθωνι τῷ γραφεῖ. ὑπὸ δὲ χειμῶνα πρὶν ἡλίου τροπὰς χειμερινὰς καὶ μέχρις ἰσημερίης, παρέμενον μὲν καὶ οἱ καῦσοι. καὶ τὰ φρενιτικὰ καὶ ἔθνησκον πολλοί. αἱ μέντοι κρίσιες, μετέπεσον. καὶ ἐκρίνετο τοῖσι πλείστοισιν ἐξ ἀρχῆς πεμπταίοισι. διέλιπε τεταρταίοισι ὑπέστρεφεν. ἐκ δὲ τῆς ὑποστροφῆς, ἔκρινε πεμπταίοισι. τὸ δὲ ξύμπαν τεσσαρεσκαιδεκαταίσι. ἔκρινε δὲ παιδίοισιν οὕτω τοῖσι πλείστοισιν, ἀτὰρ καὶ πρεσβυτέροισιν. ἔστι δ' οἷσιν ἔκρινεν, ἑνδεκαταίοισι, ὑπέστρεφε τεσσαρεσκαιδεκάτη. ἔκρινε τελείως εἰκοστῇ. εἰ δέ τινες ἐπερρίγουν πρὶν τὴν εἰκοστὴν, τουτέοισιν ἔκρινε, τεσσαρακοστῇ. ἐπερρίγουν δ' οἱ πλεῖστοι πρὶν κρίσιν τὴν ἐξ ἀρχῆς. οἱ δ' ἐπιρριγώσαντες ἐξ ἀρχῆς περὶ κρίσιν, καὶ ἐν τῇσιν ὑποστροφῇσιν ἅμα κρίσει. ἐπερρίγουν ἐλάχιστοι μὲν τοῦ ἦρος, θερέος πλείους. φθινοπώρου, ἔτι πλείου, ὑπὸ δὲ χειμῶνα πολὺ πλεῖστοι. αἱ δ' αἱμορραγίαι ὑπέληγον.

Τμῆμα τρίτον.

Τὰ δὲ περὶ τὰ νουσήματα ἐξ ὧν διεγινώσκομεν μαθόντες ἐκ τῆς κοινῆς φύσιος ἁπάντων, καὶ τῆς ἰδίης ἑκάστου. ἐκ τοῦ νοσήματος. ἐκ τοῦ νοσέοντος. ἐκ τῶν προσφερομένων. ἐκ τοῦ προσφέροντος. ὑπὸ τὸν ῥᾶον γὰρ καὶ χαλεπώτερον, ἐκ τούτων. ἐκ τῆς καταστάσιος ὅλης. καὶ κατὰ μέρεα τῶν οὐρανίων καὶ χωρὶς ἑκάστης. ἐκ τοῦ ἔθεος. ἐκ τῆς διαίτης. ἐκ τῶν ἐπιτηδευμάτων. ἐκ τῆς ἡλικίης ἑκάστου. λόγοισι. τρόποισι. σιγῇ. διανοήμασι. ὕπνοισιν. οὐχ ὕπνοισιν. ἐνυπνίοισι τοιοῖσι. καὶ ὅτε τιλμοῖσι. κνησμοῖσι. δακρύοισιν. ἐκ τῶν παροξυσμῶν. διαχωρήμασιν. οὔροισι. πτυάλοισιν. ἐμέτοισι. καὶ ὅσα ἐξ οἴων διαδοχαὶ νοσημάτων, καὶ ἀποστάσιες ὑπὸ τὸν ὀλέθριον καὶ κρίσιμον. ἱδρώς. ψύξις. ῥίγος. βήξ. πταρμοί. λυγμοί. πνεύματα. ἐρεύξιες. φύσαι, σιτώδεες. ψοφώδεες. αἱμορραγίαι. αἱμορροΐδες. ἐκ τούτων καὶ ὅσα διὰ τούτων σκεπτέον. πυρετοί. οἱ μὲν, ξυνεχέες. οἱ δὲ, ἡμερὴν ἔχουσι, νύκτα διαλείπουσι. ἡμιτριταῖοι. τριταῖοι. τεταρταῖοι. πεμπταῖοι. ἑβδομαῖοι. ἐναταῖοι. εἰσὶ δὲ ὀξύταται μὲν καὶ μέγισται καὶ χαλεπώταται νοῦσοι, καὶ θανατωδέσταται, ἐν τῷ ξυνεχεῖ πυρετῷ. ἀσφαλέστατος δὲ πάντων, καὶ ῥηΐστος καὶ μακρότατος ὁ τεταρταῖος. οὐ μὲν μόνον αὐτὸς ἀφ' ἑωυτοῦ τοιοῦτός ἐστιν, ἀλλὰ καὶ νοσημάτων μεγάλων ἄλλων ῥύεται. ἐν δὲ ᾧ ἡμιτριταίῳ καλεομένῳ, ξυμπίπτει μὲν καὶ ὀξέα νοσήματα γίνεσθαι. καὶ ἔστι τῶν λοιπῶν οὗτος θανατωδέστατος. ἀτὰρ καὶ φθινώδεες, καὶ ὅσα ἄλλα μακρότερα νοσήματα νοσέουσιν, ὑπὸ τούτου μάλιστα νοσέουσι. νυκτερινὸς, οὐ λίην θανατώδης. μακρὸς δέ. ἡμερινὸς μακρότερος. ἔστι δὲ οἷσι ῥέπει καὶ ὑπὸ τὸν φθινώδες. ἑβδομαῖος, μακρὸς οὐ θανατώδης. ἐναταῖος μακρότερος καὶ οὐ θανατώδης. τριταῖος ἀκριβὴς, ταχυκρίσιμος καὶ οὐ θανατώδης. ὁ δέ γε πεμπταῖος, πάντων μὲν κάκιστος. καὶ μὲν πρὸ φθίσιος, καὶ ἤδη φθίνουσιν ἐπιγινόμενος, κτείνει. εἰσὶ δὲ τρόποι καὶ καταστάσιες, καὶ παροξυσμοὶ τουτέων ἑκάστου τῶν πυρετῶν, ὁμοίως ξυνεχέων διαλιπόντων. αὐτίκα, μὲν ξυνεχής ἐστιν οἷσιν ἀρχόμενος ἀνθεῖ καὶ ἀκμάζει μάλιστα, καὶ ἀνάγει ὑπὸ τὸν χαλεπώτερον. περὶ δὲ κρίσιν καὶ ἅμα κρίσει, ἀπολεπτύνεται. ἔστι δ' οἷσιν ἀρχεται μαλακῶς, καὶ ὑποβρύχιος. ἐπαναδιδοῖ δὲ καὶ παροξύνεται καθ' ἡμέρην ἑκάστην. περὶ δὲ κρίσιν καὶ ἅμα κρίσει, ἅλις ἐξέλαμψεν. ἔστιν οἷσιν ἀρχόμενος πρηέως ἐπιδιδοῖ καὶ παροξύνεται, καὶ μέχρί τινος ἀκμάσας, πάλιν ὑφίησιν μέχρι κρίσιος καὶ περὶ κρίσιν. ξυμπίπτει δὲ ταῦτα γίνεσθαι ὑπὸ πανὸς πυρετοῦ, καὶ πανὸς νουσήματος. δεῖ δὲ τὰ διαιτήματα σκοπεύμενον ἐκ τούτων προσφέρειν. πολλὰ δὲ καὶ ἄλλα ἐπείκαιρα σημεῖα τούτοισιν ἐστὶν ἠδελφισμένα, περὶ ὧν τὰ μέν που γέγραπται, τὰ δὲ γεγράψεται. πρὸς ἃ δεῖ διαλογιζόμενον, δοκιμάζειν καὶ σκοπεῖσθαι τίνι τουτέων ὀξὺ καὶ θανατῶδες, ἢ περιεστικόν. καὶ τίνι προσακτέον, ἢ οὔ. καὶ πότε. καὶ πόσον. καὶ τὶ τὸν προσφερόμενον ἔσται. τὰ δὲ παροξυνόμενα ἐν ἀρτίῃσι, κρίνται ἐν ἀρτίῃσιν. ὧν δὲ οἱ παροξυσμοὶ ἐν περισσῇσι, κρίνεται ἐν περισσῇσιν. ἔστι δὲ πρώτη κρίσιμος τῶν περιόδων. ἐν τῇσιν ἀρτίῃσι κρινόντων, δ'. ϛ'. η. ι. ιδ. κη. λ. μη. ξ. ϖ. ρ. τῶν δὲ ἐν τῇσι περισσῇσι κρινόντων περιόδων, α'. γ. ε. ζ. θ. ια. ιζ. κα. κζ. λα. εἰδέναι δὲ χρὴ, ὅ, τι ἢν ἄλλως κριθῇ ἔξω τῶν ὑπογεγραμμένων ἐσομένας ὑποστροφὰς σημαίνοιτο, καὶ γένοιτο ἂν ὀλέθρια. δεῖ δὲ προσέχειν τὸν νοῦν, καὶ εἰδέναι ἐν τοῖσι χρόνοισι τούτοισι, τὰς κρίσιας ἐσομένας ὑπὸ σωτηρίη, ἢ ὀλέθριον, ἢ ῥοπὰς ὑπὸ τὸν ἄμεινον, ἢ τὸν χεῖρον. πλανῆτες δὲ πυρετοί. καὶ τεταρταῖοι, καὶ πεμπταῖοι, καὶ ἑβδομαῖοι, καὶ ἐναταῖοι, ἐν ἧσι περιόδοισι κρίνονται, σκεπτέον.

Ἀρρῶστοι δώδεκα. πρῶτος.

Φιλίσκος ὤκει παρὰ τὸν τεῖχος. κατεκλίθη τῇ πρώτῃ. πυρετὸς ὀξύς. ἵδρωσεν ἐν νυκτί. ἐπιπόνως δευτέρη, πάντα παρωξύνθη. ὀψὲ δὲ ἀπὸ κλυσματίου καλῶς διῆλθε, νύκτα δι' ἡσυχίης. τρίτη πρωὶ, καὶ μέχρι μέσου ἡμέρης, ἔδοξε γενέσθαι ἀπύρετος. πρὸς δείλην δὲ πυρετὸς ὀξὺς, μετὰ ἱδρῶτος. διψώδης. γλῶσσα δὴ ἐπεξηραίνετο. μέλανα οὔρησεν. νύκτα δυσφόρως. οὐκ ἐκοιμίθη. πάντα παρέκρουσε. τετάρτη, πάντα παρωξύνθη. οὖρα μέλανα. νύκτα εὐφορωτέρην. οὖρα εὐχρού-

Opera omnia (texte grec) - page 275 sur 480

στόρα. πέμπτη, τῇ μέσην ἡμέραν, μικρὸν ἀπὸ ῥινῶν ἔσταξεν ἄκρητον. οὖρα δὲ, ποικίλα ἔχοντα ἐναιωρήματα, στρογγύλα, γονοειδέα, διεσπαρμένα. οὐχ ἵδρυτο. προσθεμένῳ δὲ βάλανον, φυσώδεα σμικρὰ διῆλθε. νύκτα ἐπιπόνως. ὕπνοι σμικροί. λόγοι. λῆρος. ἄκρεα πάντοθεν ψυχρὰ, καὶ οὐκ ἔτι ἐπαναθερμαινόμενα. οὔρησε μέλανα. ἐκοιμήθη σμικρὰ πρὸς ἡμέρην. ἄφωνος. ἵδρωσε ψυχρόν. ἄκρεα πελιδνά. περὶ δὲ μέσον ἡμέρης, ἑκταῖος ἀπέθανε. τουτέῳ πνεῦμα διὰ τέλεος, ὥσπερ ἀνακαλουμένῳ ἀραιὸν μέγα. σπλὴν ἐπήρθη περιφερεῖ κυρτώματι. ἱδρῶτες ψυχροὶ διὰ τέλεος. οἱ παροξυσμοὶ ἐν ἀρτίῃσιν.

Ἄῤῥωστος δεύτερος.

Σιληνὸς ὤκει ἐπὶ τοῦ Γλαταμῶνος πλησίον, τῶν Εὐαλκίδου, ἐκ κόπων, καὶ ποτῶν, καὶ γυμνασίων ἀκαίρων, πῦρ ἔλαβε. ἤρξατο δὲ πονέειν. καὶ ὀσφῦν. καὶ κεφαλὴν εἶχε βαρός. καὶ τραχήλου ἦν ξύντασις. ἀπὸ δὲ κοιλίης τῇ πρώτῃ, χολώδεα. ἄκρητα. ἔπαφρα. κατακόρεα. πολλὰ διῆλθεν. οὖρα μέλανα. μέλαναν τὴν ὑπόστασιν ἔχοντα. διψώδης. γλῶσσα ἐπίξηρος. νυκτὸς οὐδ' ἂν ἐκοιμήθη. δευτέρη, πυρετὸς ὀξύς. διαχωρήματα πλείω. λεπτότερα. ἔπαφρα. οὖρα μέλανα. νύκτα δυσφόρως. μικρὰ παρέκρουσε. τρίτη πάντα παρωξύνθη. ὑποχονδρίου ξύντασις ἐξ ἀμφοῖν παραμήκης, πρὸς ὀμφαλὸν ὑπολάπαρος. διαχωρήματα λεπτά. ὑπομέλανα. οὖρα θολερά. ὑπομέλανα. νυκτὸς οὐδὲν ἐκοιμήθη. λόγοι πολλοί. γέλως. ὠδή. κατέχειν οὐκ ἠδύνατο. τετάρτη διὰ τῶν αὐτῶν. πέμπτη, διαχωρήματα ἄκρητα. χολώδεα. λεῖα. λιπαρά. οὖρα λεπτά. διαφανέα. σμικρὰ κατενόει. ἕκτη, περὶ κεφαλὴν σμικρὰ ἐφίδρωσεν. ἄκρεα ψυχρά. πελιδνά. πολὺς βλησρισμός. ἀπὸ κοιλίης οὐδὲν διῆλθεν. οὖρα ἐπέστη. πυρετὸς ὀξύς. ἑβδόμη ἄφωνος. ἄκρεα οὐκ ἔτι ἀνεθερμαίνετο. οὔρησεν οὐδέν. ὀγδόη, ἵδρωσε δι' ὅλου ψυχρόν. ἐξανθήματα μετὰ ἱδρῶτος ἐρυθρά. στρογγύλα. σμικρὰ, οἷα ἰόνθοι παρέμενεν. οὐκ ἀφίστατο. ἀπὸ δὲ κοιλίης ἐρεθισμῷ σμικρῷ κόπρανα λεπτὰ οἷα ἄπεπτα, πολλὰ διήει μετὰ πόνου. οὐρεῖ μετὰ ὀδύνης δακνώδεα. ἄκρεα σμικρὰ ἀνεθερμαίνετο. ὕπνοι λεπτοί. κωματώδεες. ἄφωνος. οὖρα λεπτὰ διαφανέα. ἐνάτη διὰ τῶν αὐτῶν. δεκάτη, ποτὰ οὐκ ἐδέχετο. κωματώδης. οἱ δὲ ὕπνοι λεπτοί. ἀπὸ δὲ κοιλίης ὅμοια οὔρησεν ἀθρόον ἀπὸ παχεῖ κειμένῳ. ὑπόστασις κρημνώδης, λευκή. ἄκρεα πάλιν ψυχρά. ἑνδεκάτη, ἀπέθανεν. ἐξ ἀρχῆς τούτῳ καὶ διὰ τέλεος, πνεῦμα μέγα ἀραιόν. ὑποχονδρίου παλμὸς ξυνεχής. ἡλικίη, ὡς περὶ ἔτεα εἴκοσι.

Ἄῤῥωστος τρίτος.

Ἡροφῶντι πυρετὸς ὀξύς. ἀπὸ κοιλίης ὀλίγα. τεινεσμώδεα κατάρχας. μετὰ δὲ ταῦτα λεπτὰ διήει χολώδεα, ὑπόσυχνα. ὕπνοι οὐκ ἐνῆσαν. οὖρα μέλανα λεπτά. πέμπτη πρωὶ, κώφωσις. παρωξύνθη πάντα. σπλὴν ἐπήρθη. ὑποχονδρίου ξύντασις. ἀπὸ κοιλίης ὀλίγα, μέλανα διῆλθε. παρεφρόνησεν. ἕκτη, ἐλήρει. ἐς νύκτα, ἱδρώς. ψύξις. λῆρος παρέμενεν. ἑβδόμη, περιέψυκτο. διψώδης. παρέκρουσε νύκτα. κατενόει. κατεκοιμήθη. ὀγδόη ἐπύρεσε. σπλὴν ἐμειοῦτο. κατενόει πάντα. ἤλγησεν κατὰ βουβῶνα. ἔπαρμα τὸ πρῶτον σπληνὸς κατ' ἴξιν. ἔπειτα ἐπόνει ἐς ἀμφοτέρας κνήμας. νύκτα εὐφόρως. οὖρα εὐχρούστερα. ὑπόστασιν εἶχε σμικρήν. ἐνάτη, ἵδρωσεν. ἐκρίθη. διέλιπεν. πέμπτη ὑπέστρεψεν. αὐτίκα δὲ σπλὴν ἐπήρθη. πυρετὸς ὀξύς. κώφωσις πάλιν. μετὰ δὲ τὴν ὑποστροφὴν, τρίτη σπλὴν ἐμειοῦτο. κώφωσις ἧσσον. σκέλεα ἐπωδύνως. νύκτα ἵδρωσεν. ἐκρίθη ἑπτακαιδεκάτη. οὐδὲ παρέκρουσεν ἐπὶ τῇ ὑποστραφῇ.

Ἄῤῥωστος τέταρτος.

Ἐν Θάσῳ Φιλίνου γυναῖκα, θυγατέρα τεκοῦσαν. κατὰ φύσιν καθαρσέως γινομένης, καὶ τ' ἄλλα κούφως διάγουσαν. τεσσαρεσκαιδεκάτην ἐοῦσαν μετὰ τὸν τόκον, πῦρ ἔλαβε μετὰ ῥίγεος. ἤλγεε δὲ ἀρχομένη καρδίην. καὶ περὶ ὑποχόνδριον δεξιόν. γυναικείων πόνοι. κάθαρσις ἐπαύσατο. προσθεμένη δὲ ταῦτα μὲν ἐκουφίσθη. κεφαλῆς δὲ καὶ τραχήλου καὶ ὀσφύος πόνοι παρέμενον. ὕπνοι οὐκ ἐνῆσαν. ἄκρεα ψυχρά. διψώδης. κοιλίη ξυνεκαύθη. σμικρὰ διήει. οὖρα λεπτά. ἄχροα κατ' ἀρχάς. ἑκταίη ἐς νύκτα παρέκρουσε πολλά. καὶ πάλιν κατενόει. ἑβδόμη διψώδης. διαχωρήματα χολώδεα, κατακόρεα. ὀγδόη ἐπεῤῥίγωσε. πυρετὸς ὀξύς. σπασμοὶ πολλοὶ, μετὰ πόνου. πολλὰ παρέλεγεν. ἐξανίστατο βάλανον προσθεμένη. πολλὰ διῆλθε μετὰ περιῤῥόου χολώδεος. ὕπνοι οὐκ ἐνῆσαν. ἐνάτη, σπασμοί. δεκάτη, σμικρὰ κατενόει. ἑνδεκάτη, ἐκοιμήθη. πάντων ἀνεμνήσθη. ταχὺ δὲ πάλιν παρέκρουσεν. οὐρεῖ δὲ μετὰ σπασμὸν, ἀθρόον πουλύ. ὀλιγάκις ἀναμιμνησκόντων, παχὺ λευκόν, οἷα γίνεται ἐκ τῶν καθισταμένων ὅταν ἀναταραχθῇ κείμενον πουλὺν χρόνον. οὐ καθίστατο χρῶμα. καὶ πάχος ἵκελον οἷα γίνεται ὑπολυγίου, τοιαῦτα οὔρει, οἷα κἀγὼ εἶδον. περὶ δὲ τεσσαρεσκαιδεκάτην ἐούσῃ, παλμοὶ δι' ὅλου τοῦ σώματος. λόγοι πολλοί. σμικρὰ κατενόει. διὰ ταχέων δὲ πάλιν παρέκρουεν. περὶ δὲ ἑπτακαιδεκάτην ἐοῦσαν, ἄφωνος. εἰκοστῇ ἀπέθανε.

Ἄῤῥωστος πέμπτος.

Ἐπικράτεος γυναῖκα, ἣ κατέκειτο παρὰ Ἀρχηγέτην, περὶ τόκον ἤδη ἐοῦσαν, ῥίγος ἔλαβε ἰσχυρῶς.

οὐκ ἐθερμάνθη

οὐκ ἐβδομαίθη ὡς ἔλεγεν. καὶ τῇ ὑσδραίη τοιαῦτα. τρίτη δὲ ἔτεκε θυγατέρα. καὶ τἄλλα πάντα κατὰ λόγον ἦλθε. λευτδὴ μετὰ τοῦτον, ἔλαβε πυρετὸς ὀξύς. κατεδύσης πόνος καὶ γυναικείων. προαθυμοίη δὲ ταῦτα μὴ, ἐκουφίσθη. κεφαλῆς δὲ καὶ βραχίλου, καὶ ὀσφύος πόνος. ὕπνοι οὐκ εὐῆσαν. ἀπὸ δὲ κοιλίης ὀλίγα χολώδεα λεπτὰ διήει. ἄκρητα δὲ χρὼς λεπτὰ ὑπόμελανα. ἀφ' ἧς δὲ ἐλάμβανε πῦρ ἐς νύκτα, ἐκτακὲν παρέκρουσε. ἐβδόμῃ πάντα παρωξώθη. ἀγρυπνος. παρέκρουσε. διψώδης. διαχωρήματα χολώδεα κατακορέα. ἀγδόῃ, ἐπεῤῥίτωσεν. ἐκοιμήθη πλείω. ἐνάτῃ δὲ τῇ αὐτῇ. δεκάτῃ, σκέλεα ἐπὶ πόνως ἤλγει. κατεδύσης πάλιν ὀδυνή. κατεβαρύνθη. οὐ παρέκρουσεν. ἐκοιμᾶτο μᾶλλον. κοιλίη ἐπέσχε. ἐδδεκάτῃ, οὖρον εὐχρωστότερα, ἡσυχὴ ὑπόστασιν ἔχοντα. διῆγε κουφότερον. τεσσαρεσκαιδεκάτῃ, ἐπεῤῥίτωσε. πυρετὸς ὀξὺς. πεντεκαιδεκάτῃ, ἥμισυ χολώδεα, ξανθά, ὑπόσυχνα. ἱδρῶσιν ἄπυρος. ἐς νύκτα δὲ πυρετὸς ὀξύς. οὖρα πάχος ἔχοντα. ὑπόστασις λευκή. ἐξκαιδεκάτῃ, παρωξώθη νύκτα, κὴ δυσφόρεως. οὐχ ὕπνωσε. παρέκρουσεν. ὀκτωκαιδεκάτῃ διψώδης. γλῶσσα ἐπικαύθη. οὐχ ὕπνωσε. παρέκρουσε πολλά. σκέλεα ἐπωδυώδεα ἔχε. τριακοστὴ δὲ εἰκοστὴ, πρωὶ σμικρὰ ἐπεῤῥίτωσε. κωματώδης. διὰ ἡσυχίης ὕπνωσε. ἥμισυ χολώδεα ὀλίγα, μέλανα. ἐς νύκτα κώφωσις. τριακοστὴ δὲ πρώτην καὶ εἰκοστὴν, τὸ λυρὸν ἀρεισδρὸν βάρος. διὰ ὅλου μετ' ὠδυνίης σμικρὰ ἐπέβησεν. οὖρα δὲ πάχος ἔχοντα. θολερά. ὑπόῤῥυθρα. κείμενα οὐ κατέβη. τὰ δ' ἄλλα κουφοτέρως. οὐκ ἄπυρος αὐτὴ ἀφ' ἧς ἀρχῆς. φάρυγξ ἐπωδυώδης. ὄρθυος. κίων αἰεισσασμένος. ῥῆγμα ὁρμιόν. σκληρὸν ὅλης. ἀλμυρώδης δὲ τέλως παρέμενε. πρὸ δὲ εἰκοστὴν ἑβδόμην, ἄπυρος. ἱδρώσιν ὑπόστασις. τὸ λυρὸν ἤλγεεν. τριακοστὴ δὲ πρώτην κὴ εἰκοστὴν, πῦρ ἐλάβετο. κοιλίη χολώδεσιν ὑπεταράχθη. ἥμισυ τῆς τεσσαρακοστῆς ὀλίγα χολώδεα. ἐκείθη. τελέως ἄπυρος τῇ ὀγδοηκοστῇ.

Ἀῤῥώστος ἕκτος.

Κ λεαναικτίδην, ὃς κατέκειτο ἐπάνω τοῦ Ἡρακλείου, πῦρ ἔλαβε περιπλανημόνως. ἤλγει δὲ καὶ κεφαλὴν ἀφ' ἑσπέρης. καὶ ἐπὶ τὸ λυρὸν ἀρεισδρόν. καὶ τὴν ἄλλην πόνοι, κοπώδεα δόπον. οἱ πυρετοὶ παροξυνόμενοι, ἄλλοτε ἄλλοίως κατέκοπτον. ἱδρῶτες, ὁτὲ μὲν, ὁτὲ δ' οὔ. τὰ μὲν ἐπεῖσε ἐπεσήμαινον οἱ παροξυσμοὶ, τὰ κείσι μοῖσι μᾶλλον. ἐπὶ δὲ εἰκοστὴν τετάρτην, χέρας ἄκρας ἐψύχετο. ἥμισυ χολώδεα. ξανθά. ὑπόσυχνα. μετ' ὀλίγον δὲ ἰώδεα. πάντων ἐκουφίσθη. ἐπὶ δὲ διακοστὴν ἑβδόμην, ἤῤξατο ἀπὸ ῥινῶν αἱμορῥαγεῖν ἀφ' ἑκατέρων, καὶ ταῦτα περιπλανημόνως κατ' ὀλίγον μέχρι κρίσιος. οὐκ ἀπόστατος δὲ, οὐ δὲ διψώδης παρὰ πάντα τὸν χρόνον. οὐ δὲ ἄγρυπνος. οὖρα δὲ λευκὰ, οὐκ ἄχρα. ἐπὶ δὲ τεσσαρακοστὴν ἐὼν, οὔρησεν ὑπέρυθρα. ὑπόστασιν πολλὴν λίην ὄρυθρὴν ἔχοντα. ἐκουφίσθη. μετὰ δὲ ταῦτα ποικίλως πως τὴν οὖρον, ὁτὲ μὲν ὑπόστασιν εἶχεν, ὁτὲ δὲ οὔ. ἐξηκοστῇ οὔρεσιν ὑπόστασις πολλὴ. καὶ λευκὴ, καὶ λεπὶ. ξυνέδωκε πάντα. πυρετοὶ διέλιπον. οὖρα λεπτὰ μὲν, εὔχροα δὲ. ἑβδομηκοστῇ, ἄπυρος διέλιπεν ἡμέρας δέκα. ὀγδοηκοστῇ ἐπεῤῥίτωσε. πυρετὸς ἐξὺς ἔλαβεν. ἱδρῶσε πολλῶ. οὔρεσιν ὑπόστασις ὄρυθρὴ, λεπὶ. τελέως ἐκείθη.

Ἀῤῥώστος ἕβδομος.

Μ ἐπονα πῦρ ἔλαβεν. ὀσφύος βάρος ἐπώδυνον. λευτδὴ ὑδρωπόιπι ὑπόσυχνον, ἀπὸ κοιλίης κατέβη. διῆλθεν. τρίτη, κεφαλῆς βάρος. διαχωρήματα λευκὰ, χολώδεα, ὑπόῤῥυθρα. τετάρτη, πάντα παρωξώθη. ἐῤῥύη ἀπὸ ἀριστερῆς, δὶς κατ' ὀλίγον. νύκτα δυσφόρεως. διαχωρήματα ὅμοια τῇ δίτῃ. ἔρα ὑπομέλανα εἶχεν. σκαιώρημα ὑπόμελαν ἐὸν διεπασμένον ἔχ' ἱδρύετο. πέμπτῃ ἐῤῥύη λαυρὸν ὀῤῥ ἀριστεροῦ ἄκρητον. ἱδρώσιν ἐκείθη. μετὰ δὲ κρίσιν ἄγρυπνος παρέλεγεν. οὖρα λεπτὰ, ὑπομέλανα. λουκρίοισιν ἐχρήσατο κατὰ κεφαλῆς. ἐκοιμήθη κατὰ νόον. τούπαν οὐχ ὑπέστρεψεν, ἀλλ' ἡμῤῥάγη πολλάκις καὶ μετὰ κρίσιν. Ἀῤῥώστος ὄγδοος.

Ε ρασινόν, ὃς ἄκει παρὰ Κώστου χαράδρῃ, πῦρ ἔλαβε μετὰ λιπαρὸν. νύκτα ταραχώδης. ἡμῤῥίῃ πρώτην διῆσυχίης. νύκτα ἐπὶ πόνως. λευτδὴ, πάντα παρωξώθη. ἐς νύκτα παρέκρουσε. δίτῃ ἐπὶ πόνως. παρέκρουσε πολλά. τετάρτη δυσφορώτατα. ἐς δὲ πρὸ νύκτα οὐδὲν ἐκοιμήθη. σύντασις καὶ λογισμοί. ἔπειτα χείρω μεγάλα. κὴ ἐπίκαιρα. φόβος. δυσφορίη. πέμπτῃ πρωὶ κατήρτητο, κὴ κατενόει πάντα. πολὺ γὰρ μέσου ἡμῤῥὶς ἤῤξαντο. κατέχειν οὐκ ἐδύνατο. ἄκρεα ψυχρὰ ὑπῆν ἐλία. οὐρ ὑπέστη. ἀπέβαινε δὲ ἥλιον δυσμάς. τοῦτο οἱ πυρετοὶ διὰ τέλεος ξυνίδρωτι. ὑποχόνδρια μετέωρα. ξυνάντασις μετ' ὀδυνίης. ὄρα δὲ μέλανα ἔχοντα σκαιωρήματα σχεδύλα, ἀχ' ἱδρύετο. ἀπὸ δὲ κοιλίης κὴ πρώην διῆει. διὰ διὰ τέλεος οὐ λίην. τριακοστὴν δὲ πολλοὶ ξυνίδρωτι, τὸ δὲ θανάτου. Ἀῤῥώστος ἔνατος.

Ε ἰπτωνί σι Θάσῳ, τὸ δὲ ὀδυνὴ ἤῤξατο ἰσχυρὴ, ἀπὸ δεκατύλου τῆς μεγάλου ὀρθιστάσθην τὸ δὲ ἰόντι. κατεκλίθη εὐθημερόν. φρενικώδης. ἀσώδης. μικρὰ ὑποθορμαινόμενος. νύκτα παρεφρόνησε. λευτδὴ, οἴδημα διόλου τῆς τοῦ. καὶ τὸ σφυρὸν ὑπόῤῥυθρον μετὰ ξυντάσιος. φλυκταινίδια μέλανα. πυρετὸς ὀξύς. ἐξεμάνη. ἀπὸ δὲ κοιλίης, ἄκρητα, χολώδεα, ὑπόσυχνα διῆλθεν. ἀπέθανεν, ἀπὸ τῆς Κάρχης λευτδαίης.

Opera omnia (texte grec) - page 277 sur 480

Ἄῤῥωστος δεκάτος.

Γ ὀν κλαζομένιον ὃς κατέκειτο παρὰ τὸ φρεωρύχιον φρέαρ πῦρ ἔλαβεν. ἤλγει δὲ κεφαλήν. φάχηλον. ὀσφῦν ὀξύ. ἀρχῆς αὐτίκα δὲ κώφωσις. ὕπνοι οὐκ ἐγίνοντο. πυρετὸς ὀξὺς ἔλαβεν. ὑποχόνδριον ἐπῆρτο μετ' ὄγκου. οὐλίλυσις. γλῶσσα ξηρή. τετάρτη, ἐς νύκτα παρεφρόνησε. πέμπτη, ἐπὶ πόνως. καὶ πάντα παρωξύνθη. τῇδὲ δὲ εὐδεκάτην, σμικρὰ ἐνέδωκεν. ἀπὸ δὲ κοιλίης ὀξὺ ἀρχῆς καὶ μέχρι τεσσαρεσκαιδεκάτην, λεπτὰ πολλὰ ὑδατόχροα διήει διαφόρως. τὰ τῇδὲ διαχώρησιν διῆγεν. ἔπειτα κοιλίη ἐπέσχεν. οὖρα διὰ τέλεος, λεπτὰ μὲν, οὐχρόα δὲ, καὶ πολλὰ εἶχεν ἀναιωρήματα. ὑπόστασις ἀσυμμέτρου οὐχ ἱκανὴ ἐγένετο. πῖ δὲ ἑκτὴν καὶ δεκάτην, οὔρησεν ὀλίγῳ παχύτερα. εἶχε σμικρὸν ὑπόστασιν. ἐκούφισεν ὀλίγῳ. κατενύσσετο μᾶλλον. ἰζ. δὲ, πάλιν λεπτά. παρὰ δὲ τὰ οὖρα ἀμφότερα, ἐπῆρθη ξανθὸν ὀδυνῶν. ὕπνοι οὐκ ἐγίνοντο. παρελήρει. τῇδὲ δὲ τὰ σκέλεα ἐπωδυνώθη. εἶχε. κ. ἄπυρος ἐκείθη. οὐχ ἱδρωσε. πάντα κατενύσσετο. τῇδὲ δὲ κζ. ἰσχίου ὀδυνῶν δεξιοῦ ἰσχυρῶς. ὀξὺ ταχέως ἐπαύσατο. τὰ δὲ παρὰ τὰ οὖρα, οὔτε κατέστατο, οὔτε ὑφίστατο. ἤλγει δὲ. τῇδὲ δὲ πλὴν λα, διαῤῥοίαι πολλοὶ σὺν ὑδατώδεσι μέλασι δυσεντερικοῖσιν οὖρα παχέα ἄῤῥει. κατέσχε παρὰ τὰ ὦτα. πῖ δὲ πλὴν μ, ὀφθαλμὸν δεξιὸν ἤλγει. ἀμβλύτερον ἑώρα. κατέσχε.

Ἄῤῥωστος εἰδεκάτος

Γ ὑὸ δρομεάδεω γυνὴ κη, θυγατέρα τεκοῦσαν, ἧ τῶν ἄλλων πάντων χυμῶν κατὰ λόγον, ἀλυτεραίῳ ἔδοξεν, ῥίγος ἔλαβε. πυρετὸς ὀξύς. ἤρξατο δὲ πονέειν πλὴ πρώτην, τῇδὲ ὑποχόνδριον. ἀσώδης. φρενώδης. ἀλύουσα. καὶ τὰς ἐχομένας οὐχ ὕπνωσε. πνεῦμα ἀραιὸν. μέγα. αὐτίκα ἀνέτασμός. β ἀφ' ἧς ἐῤῥίγωσεν ἀπὸ κοιλίης κλῶες κάτραπα διῆλθον. οὖρα παχέα. λευκὰ. θολερά. διαγίνεται ἐκ τῶν καθισαμένων, ὅταν ἀναταραχθῇ κείμενα χρόνον πουλύν. οὐ κατέστατο. νύκτα οὐκ ἐκοιμήθη. ζ τὴν τῇδὲ μέσον ἡμέρης, ἐπερρίγωσε. πυρετὸς ὀξύς. οὖρα ὅμοια. ὑποχονδρίου πόνος. ἀσώδης. νύκτα δυσφόρως οὐκ ἐκοιμήθη. ἱδρωσε δι' ὅλου ὑπόψυχρα. ταχὺ δὲ πάλιν ἀνεθερμάνθη. δ, τῇδὲ μὲν ὑποχόνδρια, μικρὰ ἐκουφίσθη. κεφαλῆς δὲ βάρος μετ' ὀδυνῶν ὑπενωρώθη. ἔσταξε μικρὰ ἀπὸ ῥινῶν. γλῶσσα ἐπίξηρος. διψώδης. οὖρα λεπτὰ ἐλαιώδεα. σμικρὰ ἐκοιμήθη. ε, διψώδης. οὖρα ὅμοια. ἀπὸ κοιλίης οὐδέν. τῇδὲ δὲ μέσον ἡμέρης, πολλὰ παρέκρουσε. καὶ πάλιν σμικρὰ ταχὺ κατενύσσετο. ἀνίστατο μόνη, ὑπενωρώθη. ψύξις μικρὰ. νυκτὸς ἐκοιμήθη. παρέκρουσε. ς, πρωὶ, ἐπερρίγωσε. ταχὺ δὲ διεθερμάνθη. ἱδρωσε δι' ὅλου. ἄκρεα ψυχρά. παρέκρουσε. πνεῦμα μέγα ἀραιόν. μετ' ὀλίγον ἀνασμοὶ ἀπὸ κεφαλῆς ἤρξαντο. ταχὺ ἀπέθανεν.

Ἄῤῥωστος δωδέκατος

Α ὑθρωπος θερμαινόμενος ἐλούσατο. καὶ ἔπιε κοτύλην. ἤμεσε πάντα νυκτός. πυρετὸς ὀξύς. ὑποχονδρίου δεξιοῦ πόνος. φλεγμονὴ ὑπολάπαρος ἐκ τοῦ ἔσω μέρους. νύκτα δυσφόρως. οὖρα δὲ κατ' ἀρχὰς πάχεα ἔχοντα, ἐρυθρὰ, κείμενα οὐκ ἀνεθερμάνθη. γλῶσσα ἐπίξηρος, οὐλίλυσις. δ', πυρετὸς ὀξύς. πόνοι πάντων. ε. οὔρησε λεῖον ἐλαιῶδες πουλύ. πυρετὸς ὀξύς. ς, διείλης πολλὰ παρέκρουσεν. οὐδὲ ἐς νύκτα ἐκοιμήθη. ζ, πάντα παρωξύνθη. οὖρα ὅμοια. λόγοι πολλοί. κατέχειν οὐκ ἠδυνήθη. ἀπὸ δὲ κοιλίης ὀρθισμῷ ὑγρὰ παρεχώρησε διῆλθε μετὰ ἐλμίνθων. νύκτα ὁμοίως ἐπιπόνως. πρωὶ δὲ ἐῤῥίγωσε. πυρετὸς ὀξύς. ἱδρωσε θερμῶ. ἄπυρος ἔδοξε γενέσθαι. οὐ πολὺ ἐπεκοιμήθη. ὀξὺ ὕπνου, ψύξις. πτυαλισμός. διείλης πολλὰ παρέκρουσε. μετ' ὀλίγον δὲ ἤμεσε μέλανα, ὀλίγα χολώδεα. υ, ψύξις. παρελήρει πολλά. οὐχ ὕπνωσε διενύκτη, σκέλεα ἐπωδυνώθη. πάντα παρωξύνθη. παρελήρει. ια, ἀπέθανεν.

Ἄῤῥωστος τρισκαιδέκατος.

Γ ωκῶκα ἡ κατέκειτο οἰκίῃ τῇ Διμίλου πρὸς ἑσπέρην ἔχουσα, πῦρ ἔλαβε. αὐτίκα τε ἤρξατο πονέειν ὀσφῦν. γ, πόνος βαχνίλου. κεφαλῆς. κατὰ κληῖδα. χεὶρ δεξιλώ. ὀξὺ ταχέως δὲ γλῶσσα ἠφώνει. δεξιλὼ χεῖρα παρελύθη μετὰ ἀνασμοῦ, παραπληκτικὴν τρόπον. παρελήρει πάντα. νύκτα δυσφόρως οὐκ ἐκοιμήθη. κοιλίη ἐταράχθη, χολώδεσιν, ἀκρήτοισιν, ὀλίγοισι. δ'. γλῶσσα φωνῆς ἐλύθη. ἀνασμοί. τῇ αὐτῇ πόνοι πάντων παρέμενον. κατὰ ὑποχόνδριον ἐπάρμα ξανθὸν ὀδυνῶν. οὐκ ἐκοιμᾶτο. παρέκρουσε. πάντα κοιλίη παρεχώρησε. οὖρα λευκὰ, οὐκ οὐχρόα. ε, πυρετὸς ὀξύς. ὑποχονδρίου πόνος. παρέκρουσε πάντα. διαχωρήματα χολώδεα. ἐς νύκτα ἱδρωσεν. ἄπυρος. ς, κατενύσσετο. πάντων ἐκουφίσθη. τῇδὲ δὲ κληῖδα ἀπεσβέσθη, πόνος παρέμενε. διψώδης. οὖρα λεπτά. οὐκ ἐκοιμήθη. ζ, βῆμος. ὑπεχωρώθη. σμικρὰ παρέκρουσεν. ἀλγήματα κατὰ κληῖδα, ἧ βραχίονα ἀπεσβόν, παρέμενε. τὰ δ' ἄλλα διεκούφισε. πάντα κατενύσσετο. φλὶς δὲ διέλιπεν ἄπυρος. ια, ὑπέτρεφεν. ἐπερρίγωσε. πῦρ ἔλαβε. τῇδὲ δὲ ιβ. ἥμεσε χολώδεα. ξανθά. ὑπόσυχα. ἱδρωσεν. ἄπυρος ἐκείθη.

Ἄῤῥωστος τεσσαρεσκαιδέκατος.

Μ ελισσὴ, ἣ κατέκειτο παρὰ τὴν Ἥρης ἱερὸν, ἤρξατο κεφαλῆς, καὶ βάχηλος, καὶ σθένεος πόνος ἰσχυρός. αὐτίκα δὲ πυρετὸς ὀξὺς ἔλαβε. γυναικεῖα δὲ σμικρὰ ἐπεφαίνετο. πόνοι τούτων πάντων ξυνε-

χέες. ἔκτη, κωματώδης. ἀσώδης. φρικώδης. ὀρύγμα ὑδρ γνάθω. σμικρὰ παρέκρουσε. ζ' ἴσρωσεν. ἄπυρος διέλιπεν. οἱ πόνοι παρέμενον. ὑπέστρεφεν. ὕπνοι σμικροί. ἕρα διὰ τέλεος. βῆχες μὲν, λεπτὲ δὲ. διαχωρήματα λεπτά. χολώδεα. ὀδυνώδεα. κόρτα. ὀλίγα. μέλαινα. ἀνυσώδεα διῆλθεν. οὖρα ὑπόστασις λευκή. λεία. ἴσρωσεν. ἐκρίθη τελέως ὀγδοαίη.

ΙΠΠΟΚΡΑΤΟΥΣ ΕΠΙΔΗΜΙΩΝ ΔΕΥΤΕΡΟΝ.

Τμῆμα πρῶτον.

Νθρακες ἐν Κραννῶνι οἱ θρηνοί. ὗσεν ἐν καύμασιν ὑδατι λαύρῳ. δι' ὅλου ἐγένετο. καὶ μᾶλλον νότῳ. καὶ ὑπεγίνετο μὲν ἐν τῷ θέρματι ἰχῶρες. ἐγκαταλαμβανόμενοι δὲ, ἐθρομάτιζον τὸ, καὶ κνησμὸν ἐνεποίεον. εἶτα φλυκταινίδες, ὡς ἐπὶ πυρίκαυσι διατίσατο. καὶ ἔστω ἡ θέρμα καίεσθαι, ἐδόκεον ἐν καύμασιν ἀνυσορίης. οἱ πυρετοὶ ἀνισοῶτες παρέλειπον. ἐν τουτέοισι δὲ λιγυπνοίησι, ἴσρωτικώτεροι γίνοντο κατ' ἀρχάς. ταῦτα λυσικενότερα μενί, ἢ ἄλλως. ἀτὰρ ἤρασεν, εἰ μὴ εἴη διὰ ταῦτα, ἀλλὰ διὰ τῆς νόσου ἦν τρόπον. οἱ καῦσοι ἐν τῆσι θρίξι μᾶλλον γίνονται, καὶ ἐν τῆσιν ἄλλῃσιν ὥρῃσιν. ἐπιξηραίνονται δὲ μᾶλλον θρῖες. φθινοπώρου μάλιστα θηριώδες. καὶ ἡμερδιαλγίαι. καὶ τοι καὶ αὐτὴ ἦσαν κακοήθεες αὖ, αὐτῇ τῇ νοσήματος τουτέου ἐόντος. αἱ ἀσκαρίδες λείλης, ὁμοίως τούτῳ. καὶ ἐκεῖναι τηνικαῦτα ὀχλέουσι τῆς ἡμέρης τὸ πλεῖστα. οὐ μόνον διὰ τὸ μᾶλλον πονέειν, ἀλλὰ καὶ αὐτοὶ διὰ σφᾶς ἑωυτούς. ἐν φθινοπώρῳ ὀξύπονοι νόσοι, καὶ θανατωδέστατοι. τὸ ἐπίπαν ὅμοιον, τῷ λείλης παροξύνεσθαι. ὡς τῇ σιωπῇ περίοδον ἔχοντος τὴν νούσων. οἱ μὲν ἡμέρης τὴν νούσου, οἱ δὲ λείλης παροξύνεσθαι. τοιοῦτον τὸ νόσου μὴ ἐκκρίσις καὶ στάσις πρὸς ἄλληλαι, ὅταν μή τι νεωτεροποιηθῇ ἐν τῷ ἄνω εἴλει. εἰ δὲ μὴ ἄλλης ταῦτα καὶ στάσις αἰὲν ἄρχει, ὡς τε μὴ ἦν σιωπὴν πρὸς ἑωυτὸν ὅπως ἔχειν. ἐν τοῖσι καθεστεῶσι καιροῖσι, καὶ ὡραίως τὰ ὡραῖα ἀποδιδοῦσιν ἕτεσιν, εὐσταθέες καὶ βύκενέστατοι αἱ νοῦσοι. ἐν δὲ τοῖσιν ἀκαταστάτοισιν, ἀκατάστατοι καὶ δύσκριτοι. ἐν γοῦν Γορίνθῳ ὅτου τι ἐκλίπῃ ἢ πολεμιάσῃ, ἢ πνεύμάτων, ἢ μὴ πνευμάτων, ἢ ὑδάτων, ἢ αὐχμῶν. ἢ καυμάτων, ἢ ψύξεων. τὸ δὲ ἔαρ τὸ ἐπίπαν ὑγιεινότατον, καὶ ἥκιστα θανατῶδες. πρὸς τὰς ἀρχὰς σκεπτέον τὴν νούσων, εἰ αὐτίκα αὐθεῖ. δῆλον δὲ τῇ ἐπιδόσει. τὰς δὲ ἐπιδόσιας, τῆσι πολυιόδοισι. καὶ αἱ κρίσιες αὖτ' ἔνθεν δῆλοι. καὶ τοῖσι ἐν τῆσι πολυιόδοισι παροξυσμοῖσιν, εἰ πρωΐ ἀέπερον ἢ οὔ. καὶ εἰ πολέμια χρόνον, ἢ οὔ. καὶ εἰ μᾶλλον, ἢ οὐ πάντων δὲ τῶν συνεχέων ἢ διαλιπόντων τὸ χρονίων. ἢ φωμάτων. ἢ πτυέλων ὀδυνωδέων. καὶ φυμάτων φλεγμονὰς, ἢ ὅσα ἄλλα ἐπιφαίνει ὑσδρον. ἴσως δὲ ἢ ἄλλων πρηγμάτων κοινῶν, τὰ μὲν βάσον, βραχύτερα. τὰ δὲ βραλύτερον, μακρότερα. ἢ ἐν πολιόδοισι τὸ ἐπὶ πρωΐ τέρον. ἢ ἄλλης ἐπιδόσιος αἰκπαυσώσης τῆς νόσου. ἢ ἢ τῶν παραχρῆμα ἀπολλυμένων, τὰ χύτερα αἱ κρίσιες, ὅτι ταχέες οἱ πόνοι, ἢ ξυνεχέες, ἢ ἰσχυροί. τὰ δὲ κρίνεται ἐν τῇ τὸ ἔλτιον, μὴ αὐτίκα ἐπιφανέα. τὰ κρίσιμα μὴ κρίνεται, τὰ μὲν, θανατώδεα. τὰ δὲ, δύσκριτα. τὰ προκρινόμενα ἢ ὡμῶς κριθῇ, ὑποσφοφαί. ἢ δὲ μὴ, ἀκρισίαι. γένοιτο δ' ἂν ἢ ὀλέθριος, τὰ μὴ σμικρά. ὅσα κρίσιμα σημεῖα γινόμενα, τὰ αὐτὰ ταῦτα μὴ γινόμενα δύσκριτα. τὰ ἐναντία δὲ σημαίνοντα, κακόν. οὐ μόνον ἢ ἐν τῇ παλινδρομέῃ, ἀλλὰ καὶ τῆς ἀρχαίης φύσιος τὰ ἐναντία ῥέποντα. ὥσπερ ἢ τῶν κακῶν σημείων, ἐνθὶ τἀναντία ῥέποντα. θεωρέειν δὲ οὕτω δεῖ. βρωμάτων συμπεπτωσέων. φλεβῶν ὄγκοι. ὑποχονδρίων. ἀκαθάρσιαι. κατακάρσιαι. πολλὰ δὲ ἢ τοιάδε, οἱ ἀποφθειρουσέων, οἱ πιθοὶ προσισχναίνει. οὐ δὲ τἀναντίον, ἃ δὲ βῆχες χρόνιαι, ὅτι ὄρχις οἰδήσαντος παύει. ὄρχις οἰδήσας ἀκρόβηχέων, ὑπόμνημα κοινωνίης. σηπεδόνων. μαζῶν. γενῆς. φωνῆς, ἀποστάσιες. ἢ διὰ φλεβῶν, ἢ πόνων, ἢ διὰ ὀστέων, ἢ νεύρων, ἢ δέρματος, ἢ ἐκ θρεπτέων ἑτέρων. χρηταὶ δὲ αἱ κάτω τῆς νούσου. οἱ κιρσοί. ὀσφῦος κάρηα. ἐκ τῶν ἄνω. ἄρισται δὲ μάλιστα. αἱ κάτω. ἢ αἱ κατωτάτω κοιλίης, ἢ προσωτάτω ἀπὸ τῆς νούσου, καὶ αἱ κατ' ἐκρουν. οἱ αἱμορροίδες. πόδων ὕδρωπες. πύαλον. οὖρον κατ' ἔκρηξιν. οἷσι μὴ ταῦτα ἀποστάσιες. οἱ ὀδόντες. ὀφθαλμοί. ῥῖς. ἴσρωσις. ἀτὰρ ἢ τὰ ἔσω δέρματα ἀφισταμένα ἐς τὸ ἔξω φύματα. οἱ παρωτίδες. καὶ τὰ ἐκπυοῦντα. ἢ ἕλκος. ἢ τὰ τοιαῦτα ὀζαυθήματα. ἢ λοπὸς, ἢ μάδησις τριχῶν. ἀλφοὶ. λέπρα. ἢ τὰ τοιαῦτα ὅσα ἀποστάσιες μὲν εἰσιν ἀθρόως ἐρύσασαι, ἢ μὴ ἢ μερόπως. ἢ ὅσα ἄλλα εἰρηται. ἢ ἢ μὴ ἀναξίως τῆς πολεμοβολίης τῆς νούσου. οἱ τῇ Τιμονέω ἀδελφιδῇ ἐκ νόσου ἰσχυρῆς, ἐς δεκτυλον ἀπεσηρίξεν. οὐκ ἐμανὸν δὲ δεξαθαι τὴν νούσου, ἐπαλινδρόμησεν. ἀπέθανεν. ἀποστάσιες, ἢ διὰ φλεβῶν, ἢ διὰ κοιλίης, ἢ διὰ νεύρων, ἢ διὰ δέρματος, ἢ κατὰ ὀσέα, ἢ κατὰ τὸν νωτιαῖον, ἢ κατὰ τὰς ἄλλας ἐκρροάς. σῶμα. ἀδδοῖον. ὦτα. ῥῖνας. ὑδρηνὸς. ὀκταμηνιαῖα τὰ τῆς κρίσιος, τῇ ὑδρωῒ, ὡς ἂν ἐς πλεῖστον ὀσφῦν ἢ ἐς τὸν μηρὸν, καὶ ἐς ὄρχιας. ἔστι δ' ὅτε ἐκ βηχέων. καὶ ὄρχις αὐτὸς ἐφ' ἑωυτῷ. βηχώδεες ἀποστάσιες. αἱ μὲν ἀνωτάτω τῆς κοιλίης, οὐχ ὁμοίως τελέως ῥύονται. αἱμορροΐδαι λαῦροι ἐκ ῥιγέων, ῥύονται πολλά. οἱ δ' ἡρακλείδης οὐκ ἐγίνωσκον οἱ ἰκτροὶ τὰς φωνὰς οἱ ῥηχέας φύσει ἔχον-

τες, καὶ αἱ γλῶσσαι ὑποβριχύες. καὶ ὕδωρ βραχύτητες ἀπὸ νόσων ὠφελοῦσιν. αἱ οὖν ἐοῦσαι σκληραὶ τῇ φύσει καὶ ἄνοσοι, τοῦτ' ἔχουσιν. αἱ δὲ μαλθακαὶ καὶ εὐπλύτους ἐς ἀμαρτωλίην, ἢ χρηστὸν, ἢ ἀρχαίη φύσις. σκεπτέον, καὶ τὰ ἀπὸ τῆς διαίτεων τὰ μακροκέφαλα. καὶ μακραύχενα ἀπὸ μυελοῦ τῆς ἐπικυφίων. ἢ τῶν φλεβῶν, ἢ βύρυτης ἢ παχύτης ἀπὸ τοῦ αὐτοῦ. ἢ σκυότητες ἢ σκληρότητες. ἢ βραχύτητες. ἢ λεπτότητες. ἢ ἀπὸ τῶν σιαντίων, ὧν αἱ φλέβες βύρεῖαι. ἢ αἱ κοιλίαι, ἢ τὰ ὀστέα, βύρεα. εἰσὶ δὲ οὗτοι οἱ λεπτοί. οἱ δὲ πίονες τἀναντία τουτέων. ἢ σὺν τοῖσι λιμαγχόνοισιν αἱ μεγιότητες. ἀπὸ τουτέων σκεπτέαι, αἱ προαυξήσιες ἐνίοισιν ἀμείνους. ἢ αἱ μειώσιες ἀπὸ προαυξοῦσι. ἢ τοῖσι προαυξέσιν, ὁποῖα συμπροαύξεται, ἢ ὁποῖα συγκρατύνει. ἢ διαστάξιες ποῖαι κοιναὶ τῶν φλεβῶν, αἱ τῆν ἥλωσιν ἐμφύσεις. αἱ μὲν γὰρ ἥλωσιν τὰ πολλὰ ἀσινέες τοπαραυτίκα. αἱ δὲ σμικρὸν ἄνωθεν τοῦ ὀμφαλοῦ σὺν δεξιᾷ, ὀδυνώδεες αὐτοῖσι ἢ ἀσώδεες, ἢ κοπρίμετοι, οἱ καὶ ὑπὸ παχοῦ γίνονται. δὲ αὐτοῖσι ἢ ἀπὸ πολυσαρκίης, ἢ πάσιος, ἢ ἐμπυήσιος ἐστέρνου, οἷσι ἀπὸ μεταξὺ τοῦ ἥλου ἢ τοῦ δέρματος ἐμφυσᾶται καὶ οὐ καθίσαται. ἀπὸ τῆν χροιῶν οἱ ἀπὸ πολυχολίεων. τό, τε ἐκ λευκοχροίου, ὅτι ἀπὸ τοῦ ἥπατος ποιεῖ ἀπὸ τοιοῦτον. καὶ ἀπὸ τουτέου ἥπατικὰ νουσήματα σὺν τουτέοισι. καὶ ἰκτεροῦσι αἱ ἀπὸ ἥπατος ἐς ὑπόλευκον καὶ ὑδατευόμενοι. καὶ οἱ λευκοφλέγματοι. οἱ δὲ ἀπὸ σπληνὸς μελαίτεροι. καὶ ὕδρωπες. καὶ οἱ ἰκτεροὶ. καὶ αἱ δυσεντερίαι τῶν ἐκ λευκῶν, τῆν ὑποφαινωδέων. καὶ ἀπὸ δέρματος ἐρεύγυνται. καὶ τὰ χείλεα, οἷος Ἀντίλοχος καὶ Ἀλεύας ἀπὸ τῆν χυμῶν τῆν ἐκ τοῦ σώματος τοῦ ἀλμώδεος. ὅτι δὲ ἀπὸ δέρμα μάλιστα καὶ ἀπὸ κεφαλῆς ὅταν ἀπὸ τοῦ πολύμορφος διαθερμαίνῃ τὰς ἀφεσμὰς ὁπόθεν ἤρξατο τὸ κάμνειν σκεπτέον, εἴτε κεφαλῆς ὀδυνώδους, εἴτε ὠχρὸς, εἴτε πολυρρυῆ. σημεῖον δὲ ἐφ' οἷσιν ὀδύνας, καὶ ἐφ' οἷσι ξυβῶνες τὰ γλυφόμενα ἕλκεα. καὶ κείνοντα πυρετοὺς καὶ φύματα. οἷσι ταῦτα μὴ παραγίνεται ἀκρησίαι. οἷσιν ἐγκαταλίπεται βεβαιότατα ὑποστροφαὶ καὶ τάχιστα. τὰ ὠμὰ διαχωρήματα καὶ ὑγρὰ, κέγχρος σταφυλῆος σταφίλαιῳ ἐφθοῖς ἴσησιν, οἱ δὲ ναυτικὰ παίδιον καὶ ἡ μυελοκαύνη.

Τμῆμα δεύτερον.

Τ ωὴ ἐκφορήσαγει. καὶ οὐδὲν ἠφίσατο. παλιὼ ἐς ῥοιῆς κυλὸν ἄλφιτον ἐπιπάστους σι, ἢ μονοσιτίη ἤρκεσε. καὶ οὐκ αὐήμει, οἷσι τὰ χαρίεντος. αἱ μεταβολαὶ ὠφελέουσιν, ἰῶ μὴ ἐς πονηρὰ μεταβάλλει. οἱ ἀπὸ φαυμάκων ἐμέουσι πυρετῆν ἔνεκα. αἱ ἐς ἀκρητόσδατα τελευτᾶι, σήψεν σημαίνουσιν. οἱ δεξίωπω. ἢ σέραπις ὀβ ὑγρῆς κοιλίης ὠφήσε. κνησμοὶ δ' οὐκ οἶδ' ἀποστάσιν, οὐ πρόσω. ἔχε δέ τι καὶ ἀπόσημα σὺ κενεῶνι. ὅπερ μελανθὲν ἀπέκτεινε. καὶ ἡ Στυμαργέω ἐκ παραχῆς ὀλιγημυδρόπολλα σήψασα, καὶ παυσίου μετάσασιν θήλεος ἀπὸ φθορῆς πεζάμιλλον ὑγιήνασα, ὠφήσε. μόχω λιθίωντι, ἰσχυρῶς ἐὼν τῷ ἐλεφάρῳ τῷ ἄνω, κειθὴ ἐγένετο πρὸς τὸ ὠφὸς μᾶλλον. ἐπεὶ τὰ ὀβελκώθη ἔσω. πέμπτῃ ἢ ἕκτῃ ἔσωθεν πύον ἐξέβαγε. τὰ κάτωθεν ἔλυσε. βουβῶν παρ' οὖς ἦν. καὶ κάτω ἐὼν τῷ σαχήλῳ κατ' ἰξίν τ' ἄνω βουβῶνος. Ὁ τῆς Ἀρισταίου γυναικὸς ἀδελφὸς, χλιαινόμενος ἐπὶ λαιπάρει ὀφθῶ. κάπειτα ἐν κνήμῃ τραύματι ἐγένετο. ἐπεὶ τα σωεχὴς πυρετὸς ἐγένετο. καὶ τῇ ὑσδαλίᾳ ἰδρὼς ἐγένετο. καὶ τὰς ἄλλας τὰς ἀρτιαίους ἐγένετο αἰεί. ἔτι δὲ ὁ πυρετὸς εἶχεν. ἦν δ' ὑπόπτωσις. αἱ μοῖραι ἀγει ὀβ ἀρισδροῦ πυκνὰ καὶ κατ' ὀλίγον ἐκρέῃ. τῇ ὑσδαλίᾳ, ἀρισδρὸν παρ' οὖς οἴδημα. τῇ δὲ ὑσδαλίᾳ καὶ παρὰ δεξιόν. κατεν δὲ τοῦτο, ἢ ἐπεχλιαίνετο. ταῦτα κατεμωλύνθη, καὶ οὐκ ἀπεπύησεν. Ὁ παρ' Ἀλκιβιάδεω ἐλθὼν, ἐκ πυρετῆν ὀλίγων πρὸ κείσιος, ὄρχις ἀρισδρὸς ὠφήσεν. ἦν δὲ σπλῆνα μέγαν ἔχων. καὶ δὴ τότε ἐκρέῃ ὁ πυρετὸς, εἰκοσαῖος. κάπειτα ὑπεχλιαίνετο ἄλλοτε ἢ ἄλλοτε. καὶ ἐπύησεν ὑπαυθηρόν. Ἡ ἡ χειρ ἡ δεξιή. σκέλος ὄρχις ἀρισδρὸν ἐκ τῆν βηχωδέων βρεχὺ οὐκ ἄξιον λόγου ἐξέβαλε, παρελύθη παρασπληνικῶς. ἄλλο δὲ οὐδὲν ἠλλοιώθη. ὅτε πρόσωπον, οὔτε γνώμη. οὐ μὴν ἰσχυρῶς ταῦτα. ἐὼν δὲ βέλτιον ἤρξατο χωρέειν, ἐν δὲ εἰκοστὴν ἡμέρην. ἐγένετο οἱ ἐν δὲ γυναικείων καταῤῥῆξιν. καὶ ἴσως τότε πρῶτα γινόμενα. παρθένος γὰρ ἦν, ἀποίμαντος. ἢ ὁ τῆ τέκτονος παιδὸς τῆ πρὸ κεφαλὴν καταγέντος. καὶ Νικόστρατος οὐκ ἀξέβαστον, ἦν δ' ἐτράωθη κατὰ νεφροὺς ἀλγήματα. ὀρθοτήματα. ἤρεον γὰρ αὐτῷ ἀεὶ, πληροῦσθαι τοῦ ἢ σίτου. ἐὼν δὲ τὰς ἰσχυροτάτας, ὅτω τρόπω διαγνοίη ἄν τις ἐν δὲ. ὁ φόβος. αἱ βυθορείαι. αἱ ἐμπορείαι. ἢ αἱ διειλίαι. ὕδωρ δὲ ταχέως θερμαινόμενον, ἢ ταχέως ψυχόμενον, αἰεὶ κουφότερον. τὰ ἐρώματα. ἢ τὰ πόματα πειρῆσθαι δεῖ, εἰ ἐὼν ἰσον μένει. ἐρητέον ὅτι αἵματος ῥυέντος ἐκκλίνουσι. καὶ ὅτε ἄλλα τοιαῦτα εἴρηται. ἐν δὲ ἐξικνοῦνται ἀποφθαρμα αἴρειν τόκων ἐν ἐπιχέουσιν ὑγιηρόν. Ἡ ἐρέκλεις ὠφέτῃ κωκοῦ ὀγδοαίῳ. δυσεντεριώδης μᾶλλον ὅς τις αὖρα καὶ πεπεσμώδης. θηλάζουσα εἶτα ἐκθήματα αὐτὰ δὲ σῶμα πολυτη εἶχεν. ἐπεὶ ἐπαύσατο θηλάζουσα, κατέσηθρίες. Τῇ τῆ σκυτέως, ὅς τὰ σκύτινα ἐποίησε, τελούσῃ καὶ ἀπολυθείσῃ τελέως, ἐδόκει τῆ μὲν χωρίου τι ἐν ὑμνεσειδὲς ἀπέχειν, ἀπῆλθεν τὰ παρεταίῃ κακῶς. σφακελοῦριώδης γὰρ ἐγένετο. αὐτίκα συλλαμβάνουσα ἔτεκεν αὖρεν. πολλὰ δὲ ἔτεα ἤδη ἔσχε τὰ ὕστατα, καὶ οὐ δ' ἐπεμίνιαε ἔη. ὅτε δὲ τέκοι, διέλιπεν ἐὼν ὀλίγον ἡ σφακελουρίη. Ἰσχίον δέ τις ἤλγει, πρὶν ἴσχειν. ἐπεὶ δ' ἔσχεν, οὐκ ἔτι ἤλγει. ἐπεὶ δὲ ἔτεκεν, εἰκοστὴν ἐοῦσα, αὐθις ἤλγησεν. ἔτεκεν οὖν αὖρεν. σὺ γαστρὶ ἐχούσῃ σὺ κνήμῃ κάτω διεξιῇ, ἢ τετάρτῳ ἢ τεταρτῳ

μὴν, ἐξαυθήματα. πρὸς ἃ τῇ μάννῃ χρώμεθα. καὶ ἐν χειρὶ δεξιῇ παρὰ μέγαν δάκτυλον. ὃκ οἶδ' ὅτι ἔτικε. καὶ τέλιπον ἃ ἐξάμυων. ὧκει δὲ ὡς ἐγὼ οἶμαι τὰ Ἀρχελάου πρὸς τῷ κριμνῷ, ἢ Ἀντιγενέος. ἢ ἀπὸ τοῦ Νικομάχου, τέχνη παλαιόν. ἕρκωδες μὲν, ἔχον δὲ, τὰ μέγιστα διακεκαυμένα. μέγεθος δὲ ὡς πρὸς δάκτυλον αὐξόμενον. ὕδατον δὲ παχὺ χρῶμα ὑπόλευκον. αὕτη δὲ ἀθηματώδης ἐγένετο πρὸ τῆς τόκου. ἔπειτα ἅμα τῷ τόκῳ, πύον ἀνήμεσεν ὀλίγον. οἱ δὲ κοιλίαι ὀδυνῶνες, θυματώδεα τε κούσης διαλύμους, καὶ δυσκινησίας, καὶ οὐ πάνυ καθαρσίους, ἐξαύανσιν ὅλην. ἔπειτα ἡ μαστὸς μεγάλη ἐγένετο. τὰ δ' ἄλλα ἐπαπειρώθη. καὶ βρυθρὰ ἐῆν μέχρι τῆς ἕκτου μηνός. ἔπειτα λευκὰ κόρτα πάντα ἤδη ἦν χρόνον. πρὸς ἢ τ' ἀφροδίσια οἱ ῥόοι ἐβλάπτον. καὶ οἱ ἄκρητα βρυθρὰ ἰκνούμενα ἦει. τῆσι χρονίῃσι λευκορρόῃσιν ἐξυρεγμίη γλυκμόν, πρόσθεν μηδέποτε γλυκμόν, σημεῖον χρηστὸν, οἱ δημαινέτη ἐγένετο. ἴσως δ' ὅτι καὶ τεχνήσασθαι. καὶ γὰρ αἱ ταραχαὶ αἱ τοιαῦται ἀλλοιοῦσιν. ἴσως δὲ καὶ ὀξυρεγμίαι, λευκορρόῃν λύουσιν. ἢ μὴ ἐλεβέρα πόσει λυκίῳ τὰ ὕστατα. σπλὴν μέγας. καὶ ὀδυνώμενος. καὶ πυρετός. καὶ ἐς ὦμον ὀδυνώμενος. καὶ ἡ φλὲψ ἡ κατὰ σπλῆνα, ἐπ' ἀγκῶνι ἐτέτατο. καὶ ἔσφυξε μὲν πολλάκις. ἔστι δ' ὅτε καὶ ἀκέτμητο, ἀλλ' ἅμα ἰσρῷ ἐπῆλθεν, ἢ αὐτόματον. ἐξ ὧν δὲ ἐόντων ὁ σπλὴν τὰ δεξιὰ ἀνετείνετο, πνεύμασι ἐνεδιασπασίζετο. ἀμφὶ μέγα περιεφέρετο. τοῦ δὲ ἐσέλλετο φύσει ἀνεοῦσα. οὐ δύνει κάτω οὐδέν, ἀλλὰ πέφανε πρὸς τὸν τόκον. τὰ ἀμφὶ φάρυγα ἐπερόῤῥοπα. ἐρεμίζοντα οὐκ ἐφειλκώθη. ἐὰν τὰ ἀερώδεα μετῆλθεν. ἐς σπλῆνα ὀδυνὴ ἦλθεν ἀκρήτως. Ἰδρῶτι ἐκείθη πεντεκαιδεκατεταίῳ τῇ κάτω ἀδελφαίῃ, ἢ παρὲ ἐπῆθη σπληνικὸν τρόπον. ἀπέφανε δ' αὐτοδαίη. βίον ἅμα τε οὔρει ὑπόπολυ αὐτόστατον, καὶ αἷμα ἐξ ἀερώδους. ἦν δὲ καὶ ὁ σπλὴν κυρτὸς, καὶ σκληρός. καὶ ἄνω τοῦ ἐγένετο ὑπὸ στροφήν. ἦν δὲ τῇ κωλαγχικῶν τὰ παθήματα τάδε. τῷ βραχήλου οἱ μὲν ὀδύνηλοι, ἔσω ἐῤῥέπον. τοῖσι μὲν ὠδὶ τρλέον, τοῖσι δὲ πέλαο. καὶ ἔσωθεν σὺν ἦλος ἐγκοιλον ἔχων ὁ βράχηλος. καὶ ἤλγει παύσην φωνέοντες. ἦν δὲ καὶ κατὰ τὸν τινὶ τῷ ὀδόντος κολεσμὸν ὀστοῦ, ὃ οὐχ ὁμοίως ἐξύδειν. ἔστι δ' ὅτε καὶ πάνυ τοῦ φορὲς, μέχρι τοῦ φορέη εἰ μὴ ξυὼ τῷ ὀδόντι κολεσμένῳ, φάρυγξ ὀφλεγμαίνουσα. κειμένη δὲ τὰ ἔσω γνάθος ὀγκηρὰ, ὀφλεγμαίνουσι κῆλα. ἃ δὲ βεβῶσα οὐδενὶ ὧδε ἔχει. ἀλλὰ φύσει μὲν καὶ γλῶσσαι ἐρὶ δίως ἐρεφόντες. ἀλλὰ μείζων τε αὐτοῖσιν ἐδόκει εἶναι, καὶ προπετεστέρη. καὶ ἔσω γλῶσσαι φλέβες ἐμφανέες. καὶ ἀπέπνευν ἀκριδέως. ἢ πάνυ χαλεπῶς. ἀλλ' ἐς τὰς ῥῖνας ἐφυγον ἐπάνω ἐβίαζον. καὶ δι' ἐρινῶν διελέγοντο. πνεύμα δὲ τοῦτοισιν, ἀπάνω μετέωρον. ἔστι δ' οἷσι φλέβες αἱ σὺν κροτάφοισι, καὶ σὺν κεφαλῇσι· καὶ ἐπ' αὐχένι ἐπῆρμαι. βραχὺ δέ τι τουτέων τοῖσι παλιγκοτάτοισι κρόταφοι θρομοί. καὶ τἄλλα μὴ πυρετῶδες. ἃ πνιγόμενοι οἱ πολῖται, εἰ μὴ κατὰ πνεῦμα προυμέοντο, ἢ πτύαλον, ἢ ἄλλό τι. ἃ δ' οἷσι ὀφθαλμοὶ ἐγκαθήμενοι. οἷσι μὲν ἔνι ὧν ἐς ὀρθὸν ἐξόγκωμα, μήτε ἐπερόῤῥοπον, ἔστοι ὅτε παρατροπικοὶ ἐγένοντο. ἀπολόμενον δὲ ἐπίναειδον, ἀναμνήσομαι. οὓς δὲ οἶδα νεῶ, πολὺ ἐγένοντο. ὧν δὲ τὰ μὲν, τάχιστα ῥήζονται. τὰ δὲ πολῖται, καὶ ἐς πεντεκαίδεκατον ἡμέρης πολύ. τοῦτο δ' οἱ πολῖται ἐν πυρετοῖσι. πολλοὶ δὲ οὐ πάνυ ὠδὶ πολλῷ χρόνῳ ἔχοντες τι μόρις τοῦ ἐξογκώματος. καὶ κατάπαυσις. καὶ φωνὴ σημαίνουσα. μένες τε τηνήμενοι, μενύθησιν πνὰ παρεῖχον, πονηρὸν δὲν δοκέειν κακὸν ἔχειν. οἱ δὲ ἐπερόῤῥοπα ἔχοντες, οὗτοι ὁπόθεν αὖ ἐγκλιθείησιν οἱ σὺν δυλοι αὐτῇ παρελύοντο. τὰ δ' ὠδὶ θάτερα ἐλκοῦντο. ἦν δὲ ταῦτα σὺν πρόσωπα κατα φανέα μάλιστα. καὶ τῷ σώματι. καὶ τῷ κατὰ χαραγρεῶνα διαφράγματι. ἀτὰρ καὶ γνάθοι οἱ κάτω, παρήλασαν κατὰ λόγον. αἱ δὲ παραπληγαὶ, ἀπὸ τῆς πόνος τοῦ σώματος ἐγίνοντο. οἱ δ' ἄλλως, ἀλλὰ μέχρι χειρός. τὰ κάτω τοῦ κωλαγχικὰ ἔστοι καὶ πάνυ ἀναπύοντες, καὶ βραχὺ μογέες ἦσαν. οἷσι δ' ἐς ὀρθὸν καὶ ἀπέπυον. οἷσι δὲ καὶ ξυὼ πυρετῶ, οὗτοι πολλῷ μᾶλλον καὶ δύσπνοοι καὶ διαλεγομένοισιν ἀλλοχόοι. καὶ φλέβες τουτέοισι μᾶλλον ἐπῆρμαι. καὶ πόδες, πάνυ τι ῥῖ, ψυχρότατοι. τούτῳ μάλιστα, καὶ ὀρθοσταδὸν ἔστοι ἀδυνατώτεροι. καὶ οἱ πλεῖστοι μὴ αὐτίκα ἔθνησκον. οὓς δὲ ἐγὼ οἶδα, πάντες ἔθνησκον.

Τμῆμα τρίτον. Κατάστασις καιροῦ.

Σ' ΣΡέεινθον πολὺ ἡλίου τροπὰς ὀλίγον, πρὸς θέρεα, ἦλθομεν. ἐγεγόνει δὲ ὁ χειμὼν, βύθιος, νότιος. καὶ ἔαρ καὶ θέρος, πάνυ αὐσηρὸν μέχρι φθινοπώρου ξύσις. εἰ γάρ τι καὶ ἐγένετο, ὧδε ὅσον φένακες. καὶ ἔτησίαι δὲ κατὰ τὸν ἔπνευσαν. καὶ οἱ πνεύσαντες, διεστασιασμένως. τὰ θέρεα, καὶσοι ἐπεδήμησαν πολλοί. ἦσαν δὲ αὐήμετοι. καὶ κοιλίαι ταραχώδεες, λεπτοῖσιν, ὑδατώδεσιν, ἀχόλοισιν, ἐπ' ἀφροῖσι πολλοῖσιν. ἴσχον τε ἔστιν ὅτε καὶ ὑπόστασιν τεθνότα. ἐξ οἵων δὲ καὶ ἐξαυθηματιζόμενον τὸ κελον. ἴσα τῷ ἔθεϊ διαχωρήματα. ἐξ ὧν πονηρὰ, κακόν. σὺν τουτοῖσι, πολλοὶ κωματώδεες ἦσαν, καὶ παραφορροὶ. οἱ δ' ἐξ ὕπνων τοιοῦτοι ἐγίνοντο. ὅτε δ' ἐγερθεῖεν κατενόουν πάντα. πνεύματα μετέωρα. μὴν πάνυ. ὥρα λεπτὰ μὲν τοῖσι πλείοσιν, καὶ ὀλίγα. ἄλλως δ' ἀκάθαρτα. αἱ μορφαὶ γίαι ἐκ ῥινῶν ἀκ ἐγένοντο, εἰ μὴ ὀλίγοισιν. ἃ δ' παρωτίδες. πῦ ὧν ὕδατον γράφω. ἃ δ' πλῆνες ἐπήρεντο. ἃ δ' λεξιὸν ὑποχόνδριον, ἃ δ' ἐπ' ἀριστερὸν ἀκρητα, ἃ δ' σὺν τεταμένον ἰσχυρῶς. ἦν δέ τι σημαίνον. καὶ μάλιστα ἐκείνετο πάντα τὰ πολλὰ πῦ πεπαρεσκαίδεκα, ὀλίγα ξυὼ ἰδρῶτι, ὀλίγα ξυὼ ῥίγει. καὶ πάνυ ὀλίγοισιν ὑποχροφαὶ ἐγίνοντο. ὑπὸ δὲ τὰς ἡμέρας τὰς γλυκμώδεις σὺν ᾧ θέρει, ἐπεφαίνετο ἱδρώς. σὺν τοῖσι πυρετώδεσι καὶ πνεύμονι ἱδρῶτες

ἐὼ ἀρχῆς ἐγίνετο, οὐ μιλῶ κακοήθως. ἡ τοί σιν λοιπὸ τῶτον ἦν χρόνον, ἡ ἐκρίθη (ὡὺ ἰδρῶτι. ἐγένετο δὲ σὺν τοῖσι θρηνώδεσι πυρετοῖσι, πῦ ζ καὶ ἡ καὶ θ, ζηνχίσματα σὺ τῷ χρῶτι, κεγχρώδεα τοῖσιν ὑπὸ κωνώπων γινομένοις μάλιστα ἴκελα αἵματήγμασιν, οὐ πάνυ κνισμώδεα. ταῦτα διετέλει μέχρι κρίσιος. ἄρσενι δὲ ἄδενι εἶδον τοιαῦτα ὄζανθήσαντα. γυνὴ ἦ ἄδε μία ἀπέθανεν, ἡ ταῦτα ἐγένετο. ξαρύκοοί τε ἦσαν. ἡ κωματώδεες. πρόσθεν ἦ ἀκμῆρτα ἦσαν κωματώδεες ἦσιν ἔμελλε ταῦτα ἔσεσθαι. ἀ μὲν ἐ αὔμπαν διετέλεεν κωματώδεες ἦ ἡ ὑπνώλεες, ἐ θρῶς ἡ μέχρι ἀσληπιάδων λύσιος. ἔπειτα μὲν ἀχρυπνίαι μᾶλλον. ἀτὰρ ἀ ἦ ἐ σύμπαν ὑπὸ τ' κατάστασις ταύτης ἐθνησκεν. κοιλίην μὲν ἔχ σὺν ἐγένετο, ἀ δὲ τοῖσι γιγνόμενα ἐτάνυε, ἀλλὰ τ' λόγων ὥετο αὐτῆς ἦσαν ἐξυμφορέων. καί τοι ὑπὸρ πολλα, ἔστιν οἷσι τά δ' ἰόντα ἦν. τῷ σὺ ψύχει κεῖνα ὑποβεβλημένον. ὡς ἐλκοῖ μὲν ἐ ψυχρόν. θάλπει δὲ ἐ τοιῶτον εἶδος ἐκ προσαπωγῆς ὄδι μᾶλλον. ἡ ἐ μηδὲν τῇ φύσει πάθει γίνεσθαι, ἐφ' οἷσί τε ἡ ὁκοῖα τὰ σημεῖα, ἡ σμικρὸν ἢ μέγα γινόμενα. χάσμη. ἐκ. πταρμός. σκιρρίνημα. ὀρθοξις. φύσα. πάντα τὰ τοιαῦτα διαφθείρουσιν. ἦσιν σὺ πυρετοῖσιν ἀσώδεσι, φ κώδεσι, ἐς ὕθεν) πρόσωπα. κοπιώδεες. ὀμμάτ' ὀδυνώδεες. κεφαλῆς αἰ. παραφροσύνη. ἡ γυναικείην ἐπιφαίνει). μάλιστα δὲ ἦσι πρῶτον, ἀτὰρ ἡ παρθενίοισι, ἡ γυναξίν, ἦσι δ' ἐξ χρόνου, ἀτὰρ καὶ ἦσι μὴ σὺ ὧ εἴθισται χρόνῳ, ἢ ὡς δεῖ ἐπιφαίνει). ἔπειτα ἔξω χροὶ γίνει), μέγα δ' σὺ ἄπασι, ἐ ἡ ἐξῆς, ἡ σὺ ὧ χρόνῳ, ἡ ἐφ' οἷσι τοῖσι πάνυ χολώδεσιν σὺ πυρετοῖσι μάλιστα. ὅλως δ' οἷσιν ὠδὶ σκέλεα ἡ κάθαρσις, φαρμάκων τε τόπους ἴσμεν, ὅ ὧν γίνει) ὁπῖ ἀ ἄσαι. ἀ δ' πάντες ἀλλ' ἄλλοι ἄλλως δι κεῖνται. καὶ ἄλλοθι πρωΐτερον, ἢ ὀψίτερον, λιφθέντα διαχειρισμοῖσιν. ὅτ' ἢ ξηραίνει, ἢ κάθαιρει, ἢ ἐξήσασι. ἡ τὰ τοιαῦτα ἐὼ τὰ πολέσαι, ὀκάσα ἐκάθαιρε, ἡ ἐφ' οἷσι νουσήμασι, ἡ ὁπότε τ' νοσήματος. ἡλικίην. ἐθέλει. δίαιταν, ὁποίη ὥρη ἔτεος, ἡ ἥτις καὶ ὁκοίως ἀγαμένη, καὶ τὰ τοιαῦτα. ζωίλῳ τῷ παρὰ τὸ τεῖχος, ἐκ βηχὸς πεπέρης, πυρετὸς ὀξὺς, ἡ προσώπου ὀρθύβος. ἡ κοιλίη ἀπολελαμμένη, πολλῷ πρὸς αὐάγκλιν. πολυρρόδωνι ὀξυσεροῦ. ἡ ὄς. κατ' ἴξιν ὀδυνώδεες πάνυ. ἡ κεφαλῆς ἀ τοσοῦτον. πῦον ὀξὺ παυρὸς, ὑπώπυον σώσει. ἀλλὰ τἀλλα ἐκρίθη. καὶ κατὰ ὄς ἐρράγη πύον πολύ. π' ὀγδόην ἢ σὰκτην. αἱ δ' ἀρχαὶ τ' σὰκτης. ὀδυνῆς τ' ὠτὸς. ἀκοιλὶ ὅπως αὐδυρίγνες ἡ κρίσις ἴσχυσε κεφαλῇ καὶ τὰ. ἡ ὄτος ἐμπεδοτίμη ξύγκωσις ἡ ἀεισυρρὸ πολυρρόδωνι ἅμα ὠτὶ, αὐωδυνίη μάλιστα κατ' ὠμοπλάτην. ἀτὰρ ἡ ἔμπροσθεν πύαλα πολλὰ, κατ' ἀρχὰς πυσνὰ τα αὐθημερὸν, καὶ ἀμφὶ ἐβδόμῳ ἢ ὀγδόην. ἔπειτα ἐπίπονα. κοιλίη ἐσήκει μέχρις ἀμφὶ σὰκτην ἡ διενεγκτην. ἡ ὀδυνίη ἀπέσβη. οἴδημα αὖθις, καὶ ἴσχυσε ἐγένετο. σμικρὸν ἔκλινε. δήλα δὲ ἦν ἡ ἄλλοισι τῇ ἐξόδῳ. π' χαρὰ ἀρχομένην πλὴν τῶ ὠρὲς ὀδυνίην, ἡ ἥκιστ' ἐπεπυρέχθη. ἐρράγη δὲ ἐκ τῶ ὠρὲς σὰκτης, ἡ ἐκρίθη τωαυτῷ καὶ διενεγκτην αὐδυρίγνες ἡ νοῦσος τῇ αὐτῇ ἡμέρῃ. ἀτὰρ ἡ ἐ πῦελιν λαμπρότερον ἔτι, ἐπεὶ ἐ ὄς ἐρράγη, ἡ πεπιεστέρον. ἰδρῶτες δὲ ἡ ὀρθῶτα, ὠδὶ πολλῷ χρόνον τῆς κεφαλῆς ἐγίνετο. ὀβριμάθη ὡς ῥίτη, ὁπόθεν ἀσημίως ἀφανίζεται διύσκεται. καὶ δι) τῇ τῶ Γολεμάρχου ὀρθυσίπελας τῇ παιδίσκῃ. δι ὠδὶ ἔσβεσε πυρετοὶ, κακὸν, πολλῷ τ' ἐφημερίων. ἡ οἱ ὠδὶ πυρετοὶ σιβεσῶνες, κακίονες. σὺ τοί σιν ὀξέσιν ὀβ ὀρχὴς παραχωρέοντες τὰ πυρίματα ὑποχωρίοισιν ἐπαρσις μαλθακὴ. ἡ σὺ τασις ἀλεπόδη ἐὼ αὖ τ' αὖω ἐς ῥῖνα, σὺ τοῖσι ἀλεξίσιν δι) ἀποφορέικε ἀποπυητική. ἄλλο μακρότερον ὠδὶ πολέον. ἄλλο κεχυμένον. ἄλλο κατὰ ῥέπον, ἡ σάθον ἡ σὰθον ξυὼ τασις μέχρι τῶ ὀμφαλῶ. σὺ πάση τῇ αὖω ἴξει, ἢν ἐ παυάληται ἡ ἐπίλειπται ἐς ἃ περιφορές. ἡ μὲν πνεῦμα ἀκρήτως λεπτὸν θρόμβῳ. ἰῶ δὲ τῶτο διαφύγῃ, ἐς ἐμπύησιν ἕρμα. πυκνὰ πνεύματα, σμικρὰ, μεγάλα, ἀραιά. ἔξεισιν ἔξω μέγα. ἔσω σμικρόν. ἃ μὲ ἐκτείνει, ἃ δὲ κατατέμνον. διαλὴ ἔσω ἐ παυάκλισις. δι) ἐ πεπαυέσθω σὺ θρόμβῳ ψυχρόν. ἐντήσιον συνεχέων χασμέων, μακρόπνους τοῖσιν ἀπότοισι. ἡ μάγις μακρόπνους κατ' ἴξιν. ἡ πολυρρὼν σὺτασις ὀδυνώδης. ἡ σὺτάσιες ὑποχονδρίων. ἡ πολυπόρησις. ἐκρίνων, ῥήξιες. τὰ ἐγματα λιμπανόμενα μετὰ κρίσιν ὑποσφοφώδεα. ἃ γὰν πρῶτον πολυπόρησις, ἢν μὴ ἐς ἄρθρα τελευτήσῃ, αἱμορραγίη γίνει). ὑποχονδρίου διεξιὰ σὺτασις, ἰῶ μὴ διεξιὰ βύσῃ ἕρα, αὖτη δ' ἡ κατάληψις ἀμφοῖν ἡ ὑποσφοφαὶ, ἀποστάσιος οἷον ποιέεσθαι αὐτὴν ἡγεόμενον. τὰς δὲ παρεκλίνειν ἤδη γινομένας ἀπὸ δέκα θαι ἰῶ ἴωσιν ἤδη. ἡ ὁποῖ ἀ δεῖ. ἡ ὁπόσα, μὴ ξυωσραῦ δὲ, τὰς δ' ἀποδέπειν, ἰῶ πάντη ἀσύμφοροι ἔωσι. μάλιστα δὲ ταύτας μελλούσας. εἰ ἦ μη, ἄρτι ὀρχομένας. αἱ τε παρατείναι αἱ μορραγίαι, διύσκεσθαι. οἱ διαλείποντες μίαν τῇ ἑτέρῃ ἐπιῤῥίζουσιν ἅμα κρίσει ἐς ἐβδόμην σκοπῶ, ἐκ κορυζωδέων χολωδέων, καὶ φάρυγος φλεγμονῆς, φλαύρως διαπεθώτι ἡ κοιλίη ἀπελήφθη. καὶ πυρετὸς ξυνεχὴς ἐγένετο. ἡ γλῶσσα διανθής. καὶ ἄγρυπνος. ἦν δ' ἡ τασις ἰσχυρῶς ὁμαλῶς κατὰ σμικρὸν ἐς ἃ κάτω. σὺ τοῖσι διεξιοῖσι πνεῦμα ὑπὸ πυκνὸν. ὑποχόνδρια ἦλγει. ἡ ἀκαπνέων ἡ σφεφόμενος. ἀπὸ δὲ βηχὸς ἀνεχρεμπτέτο. ὑποπάχυος πέπτος δοθεῖσα, ἐκ τῶ ὑποχονδρίου μὲν ἀπῶσεν. ἐπῤῥαιώθη δὲ οὐδέν. τῇ δ' ὑστεραίῃ βάλανοι δύο προσετέθησαν οὐκ ἐφάνησαν. σύφαρ δὲ παχὺ καὶ βολβοὺ λείη καὶ ὁμαλὴ. καὶ ἔσῃ κοιλίη σὺ βολβότητι, ἦτε χασὴρ μαλακωτέρη ἦν. καὶ ἀπλῶ ἐπῆρμένος, καὶ κατάῤῥοπος ἐγένετο. ποτῶ ἐχρῆτο ὀξυγλύκει. διεξιὰ, αἷμα δ' ἀεισυρρὸν ὑστεραῖος ὀλίγον ἦλθεν.

οὐ πάνυ δέ τι ἀρρώστος αὐτὸ τοῦτο καὶ οὗρον ὑπόστασιν ἔχον. λευκὸν ἢ τὴν ὑπόστασιν, ὑπόλευκόν τι προσεοικόμενον πρὸς τῷ ἀλείφατι λεπτόν. οὔτε οἰδήματος, οὔτε ἀνώμοιον, ἐρρύη τοῦτο ἐραχύ. τῇ λύσει κειθεὶς, ἀπόρετος, μὴ ὑπηλθον ὑπόλιχνον τῇ ἐνδεκάτῃ. ἡ δέ τι τοιοῦτον χολώδες. ἔρου δὲ κάθαρσις πολλή, μὴ πολύθει, μὴ ὑποστάσει. καὶ πρὶν μὲν οἰνοποτέειν, ἤρξατο μικροῦ λάπη ὁμοίη. διῆλθε δὲ τῇ ἐνδεκάτῃ, ὡς ὀλίγων ἐόντων. λιχνα δὲ καὶ κοπρώδεα ἐβόλετο. ἡ τοιοῦτον εἰκὸς μὴ ἡ λυπίνεος ἐν γερείτῳ. τὰ τ' ἄλλα τὰς χλώσσας αἴρομεν ἀσυγγέμματα, μὴ τὰ πεινάοντα λιθίδια. μὴ τὰ τοῖσι πυθαγορικοῖσι, τὰ ἀθανέα παρ' ἄρθρα ἐκείνων βδί. μὴ κακὴ ὀστέων φύσις μὴ τὸ σκληρωθῆναι τοῦτο αἴτιον. καὶ ἡ σωπτεῖναι. ἡ τοῖς ἵπποις ἐκ τεταρταίου ἐναυσίου ἀπεκρούφα, ὑπόψυχρος φανερῶς δοκέουσα. ἔφοδος ἐδὴ πᾶν ἡ σῶμα μὴ ἰσορρόπως ἐκείθι ταύτη. μὴ μετὰ ταῦτα γυναικεῖα πλείω πλείθει μὴ χρόνῳ. τότε γὰρ ἐπέσχε μὴ ἐστάναι ἐδόξεν ἀπόστασις. αὐτοῖσι σφίζουσιν αἱ μερέρακησι σχῆμα βύρσης τοῦ ὄνου, καὶ ἡ ξύμπαν ἐκ τοῦ πάντη κατάτρητος ἀνάντης ποιοῦτο. διὸ καὶ αἱ ἀποδέσιες αἱ ἐν τῇσι φλεβοτομέῃσιν ἑρμῶσι. αἱ δὲ ἰσχυραὶ κωλύουσιν οἶμαι ἡ σῆμαινον, καὶ ἡ ὑπόχολον ὀξυεγκιρώδες. ἴσως δὲ ἐς μέλαιναν τούτοισι τελευτᾶν. ἔγωγε ἀρχόμενον, γυναιξὶ μὲν μᾶλλον ἀπὸ ὀσφύος ἐς νώτου ἐς κεφαλήν. ἀτὰρ μὴ ἀνορᾶσιν ὅπισθεν μᾶλλον, ἢ τὰ ἔξωθεν τοῦ σώματος. οἱ πηχέων, μηρῶν. ἀτὰρ μὴ ἡ δέρμα ἀρμόν. δηλοῖ δὲ ἡ θερμὴ τὴν ζώην. ἢσιν ἀδὲν ἔσω τοῦ τεταγμένου χρόνου, ἐνίῃσι τὰ πικτόμενα ἀπόγνα γίνεται. τὰ ἐπιφαινόμενα οἱ οἱσι μὴ γίνεται. οἱ πόνοι οἱ περίοδοισιν, ὅτι οἱ ἑβδομήκοντα τελεῦνται. οἱ διαφλασίοισι τελεῦνται, ὅτι μετὰ γυναικεῖα δεξιά. τὰ δὲ ἀριστερὰ χάσκων ὑγρότης δηλοῖ τὸ ἀπόντων διαίτης ξηροτάτης, ὅτι θᾶσσον καὶ θᾶσσον διακρίνεται αὖθις αὖξεται, μὴ θερμότερον. ὧδε πλείονα χρόνον οἱ πόνοι τῆς ἡμέρην πρὸς τῆσι πεντήκοντα. μὴ ἔκτην πρὸς τῆσιν ἑκατόν. μηνιαίοισι, δίκροτοδαίοισι μὴ τεταρταίοισι. ἄλλα εἰδέναι εἰς τὸ ἐπέχουσιν. ἡ ἀπὸ τοῦ γυναικείων ἀρξαμένοισι οἱ σύνεγγυς μῆνες, ἡ ἀπὸ τῆς ξυλλήψιος μὴ ἐς ἑβδομήκοντα καὶ διακοσίησιν οἱ ἑλληνικοὶ μῆνες γίνεται. μὴ ἔτι προσέτι τούτοισι, μὴ ἤτοι τοῖς ἄρσεσιν, ἢ καὶ τῆσι θηλείῃσι. τῶν τε πυρετῶν ἡ τεῖναι τῶν τε ἀντικαρτερῶν. τῶν τε βρωμάτων καὶ ποτέων, οἷσι μὴ οἱ μασχοὶ ἐμφυσῶνται. μὴ τοῦ τε κεφαλῆ αἱ ἀκρησίαι καὶ τὰ ἐμφυσήματα ποιέουσιν αὐξήσας, ἐς ἂν τὰ ὀστέα σβεσθῇ. τῶν τε ἐπινυκτίδων περίοδος, τὰ πρὸ τούτων βαρέα ἀδελφὰ τῶν τε ὀκταημέρων πόνων πρωτοτόκων τὰ γάλακτα. τῆς μὲν φοφῆς μεταβαλλούσης. τῆς δὲ ὀκταημέρου ἀπαρτιζούσης. ζωμάτων λιτῶν ἰσχυρῶν ἐόντων οἴδημα μὴ φαίνηται μέγα, κακόν. τὰ χαῦνα, χρηστόν. τὰ αὖον νεμόμενα, κακόν. διὸ τὰ ἐπινύκτια, ἀδελφὰ τὴν ὀκταημέρων πρὸς δεκαήμερον πεπαίνοντα γλυκόμενα, κακόν. οἷσιν οἰδήματα ἐφ' ἕλκεσιν, οὐ μάλα σῴζονται, οὐ δὲ μαίνονται. τούτων δὲ ἀφανισθέντων ὄζαίφνης, οἷσι μὲν ἐς τὰ ὀπίσθια, ἀσθμοὶ μετὰ πόνων. οἷσι δὲ ἐς τοὔμπροσθεν, ἢ μανίαι, ἢ ὀδυναι πλευρικαὶ ὀξεῖαι, καὶ ἄλλοισι τρίτῃ ἐρυθρή. τὰ οἰδήματα περαλόπως ῥηΐζοντα, κακόν. οἷς τῷ τὸ λοιπὸν σῶμα ἡ ὀρθοπνοίκον παν δίω ἡ ὀρθοπνοίκον ἐπαλινδρόμησεν, ἢν μὴ ἐς ἡ αὐτὸ ἔλθῃ χρόνον τι σημαίνει. τοῦτο ἐκ τε γλυκύσιος ἢ ἡ οὖς ἢ ἤδη ἤκουσε διεδόθη. ἐτάρῳ δὲ ταῖσιν ἐκ γλυκέος γλυκέα ὠὰ πεπάνησεν ἐκ ταύτης. γίνεται οὗτος ἑβδομαῖος ὑγιής. κακοήθεα τὰ ἀφανιζόμενα ὄζαίφνης.

Τμῆμα τέταρτον περὶ φλεβῶν.

Η' παντί τις ἐν σοφύῃ, μέχρι τοῦ μεγάλου σπονδύλου κάτωθεν, καὶ σπονδύλοισι προσδιδοῖ αὐτοῦθεν. μετέωρος δὲ ἡ πατὴρ, καὶ ἐδὲ φρενῶν ἐς κοιλίην. καὶ ἡ μὲν εὐθεῖα ἐς κληῖδας. αὐτοῦθεν δὲ, αἱ μὲν ἐς φάρυγγας. αἱ δὲ, ἐπὶ ὦμον τὰς. αἱ δὲ, ἀπὸ κοιλίης ἀμφοτέρῃσι κάτω, παρὰ σπονδύλους μὴ πολυρὰς ἀποκλίνασι. μὴ ὄζ ἀριστερῶν μὲν, μία ἐπὶ δύο κληῖδων. ἐκ δεξιῶν δὲ, ἐπί τι αὐτῇ χωρέουσα ἄλλη. ἡ δὲ σμικρὸν κάτωθεν ἀποκλίνουσα ἀπὸ κοιλίης ἀμφοτέρῃσι, ἐθὲν μὲν ἐκείνη ἀπέλιπε, προσοίσουσα τῇσι πολυρῇσι, τῇσιν ἐπὶ πλοίπῃσιν ἀπέβησις ἡ σύθεν καὶ σύθεν ἀποχώσας παρ' ἑκάστην διέδου μέχρι οὗ ἐβ. ἀπὸ μὲν τῆς κοιλίης ἐπί τι χωρέουσι τοῖσι ἀριστεροῖσι μᾶλλον ἔασα ὧδε τὰ ὑποκάτω τῆς ἀρτηρίης, ἐς ἂν κάτω καλωθῇ μὴ ἔλθῃ, ἔθεν ἡ ἡ παντί τις ἐμετεωρίσθη. πρότερον δὲ πρὶν ἡ σύ ταῦθα ἐλθεῖν, παρὰ τὰς ἐσχάτας δύο πολυρὰς ἐδιαιρέθη. μὴ ἡ μὲν, σύθα. ἡ δὲ, σύθα τὸ σπονδύλων ἐλθοῦσα, κάτω καλωθῇ. εὐθεῖα δὲ ἀπὸ κοιλίης πρὸς κληίδια τείνουσα ἄνωθεν τ' ἀρτηρίης ὄζ. μὴ ἀπὸ ταύτης ὡσπερ μὴ παρ' ὀσφῦν κάτωθεν τῆς ἀρτηρίης ἀΐσσει ἐς ἡ ἡ παρ. ἡ μὲν ὧδε πύλαιο μὴ λοβόν. ἡ δὲ, ἡ ἄλλο ὄζ ἧς ἀφερμήκει, σμικρὸν κάτωθεν φρενῶν. φρενῆς ὧ προσαφύσασι τῷ ἡ παντί, ἀπ' ἐράδιον χωρέουσα. διασαὶ δ' ἀπὸ κληίδων. αἱ μὲν, σύθεν. αἱ ὧ, σύθεν κάτω ἐς ἡπαρ. ὅπη δὲ αὐτοῦθεν, ἀποιοῖσι. φρενῆς δὲ κάτω κατὰ ἡν σπόνδυλον τὸ κάτω τὸ πολυρῶν, ἡ νεφρὸς ὄζ ἀρτηρίης, ταύτη ἀμφιβεβήκει. ἧς ἀρτηρίαι μὴ ἐκ τοῦ τένοντος ὄζε πεφύκασιν σύθεν μὴ σύθεν ἀρτηρίης τόνον ἔχουσαι. ταύτη δὲ πη παλινδρομήσασα ἀπὸ κοιλίης ἡ ἡ ποτί τις ἐλήλυθ. ἀπὸ ὧ τ' ἡ παντί τι δος δὲ τὸ νεφρῶν αἱ μέγιστα δύο, ἡ μὴ, σύθεν. ἡ ὧ, σύθεν φορέουσι μετέωροι. πολυσχιδέστατος δὲ τὸ φρενῶν ἐστιν ἁμφὶ ταύτας. μὴ πεφύκασιν ἄνωθεν δὲ φρενῶν. αὖ ὧ μᾶλλόν τι ἐμφανέες. δύο ὧ τόνοι ἀπ' ἐγκεφάλου τ' ὑπὸ ὀστέον τ' μεγάλας σπονδύλας, ἄνωθεν μὴ πρὸς τ' σομάχας μᾶλλον ἐκπερώθεν τ' ἀρτηρίης παρελθών, ἐκπέρος ἐς ἑαυτὸ ἦλθον, ἵ κελος οἱ. ἐπεὶ τε οἱ σπόνδυλοι μὴ οἱ φρενῆς πεφύκασιν, σὺν τοῦθα ἐτελεύτ. καὶ τινες σύνδιασοι πρὸς ἡπαρ μὴ σπλῆνα ἀπὸ τότε

τῶ κοινωνήματος, ἐδόκεον τείνειν. ἄλλος τόνος ἐκ τῆ ἐνωτοῤῥώθων τῶν δλύλων παρὰ ῥάχιν παρέτεινεν ἐκ τῶν λαγόνων τῶν δλύλων, ἐν τῆσι τῶν λυρῆσιν ἀπέπεμον. ὥσπερ αἱ φλέβες ὅπως οὗτοι δξὺ φρενῶν, ἐς μέσην τὴν ἰόν μοι δοκέουσι τείνειν. εἰ δὲ τουτέοισιν ὀξέλιπον. αὖθις δ' ὄπισθεν φρενῖτις ὀξυπεφύκεσιν, ἀπὸ τούτου ξυνεχέες ἐόντες καὶ τὰ μέσον καὶ ὄπωθεν ἀρτηρίης, ἢ ἐπίλοιπον παρὰ τῶν δλύλους ἀπεδίδοσαν ὥσπερ αἱ φλέβες, μέχρι καὶ παυαλώθησαν, διελθοῦσαι ἐς ἢ ἦπαρ ὀξέως. Ἐν Αἴνῳ ὀπωρινοφαγέντες αἵματι ξυνεχέες θήλειαι ἄρσενες, σκελέων ἀκρατίης ἐγένοντο, καὶ διετέλεον. ἀτὰρ καὶ ὀροφαγέοντες γυναλγέες. ἐπιτηδεύειν ὀξυθυμίην ἐμποιέειν. καὶ χρώματος ἀναλήψιας, οἷσιν ἐγχυμώσιος, καὶ θυμώσιος, καὶ φόβους, καὶ τὰ τοιαῦτα. καὶ ὧν μὲν ἢ ἄλλο σῶμα σιωνοσῶν, ξυνιᾶται. εἰ δὲ μή, τοῦτο ἢ Στυμάργεω οἰκέτης ἢ ἰδυμαῖα, ἐγένετο ὡς ἔτεκε θυγατέρα ἐπέσεπε ἢ σῶμα τῶ αἰδοίου, καὶ ἐς ἰσχίον, καὶ σκέλος, ὀδυνῶν παρὰ σφυρόν. τιμηθεῖσα ἐῤῥύησεν. καί τοι καὶ ζόμοι καὶ τὰ σῶμα πάντα καὶ τεῖχον, ἀλλ' ἐὼν τῶν πρόφασιν διελθεῖν, καὶ τῆς προφάσιος τῶν ἀρχῶν.

Τμῆμα τέμπτον. Φυσιογνωμονίη.

Οἱ κῆσοι πυῤῥοὶ ὀξύελπες. ὀφθαλμοὶ σμικροὶ, πονηροὶ ἐνῆσοι πυῤῥοὶ σιμοί. ὀφθαλμοὶ μεγάλοι, ἐωθλοί. ὑδρωπιῶδες, χαροπὶ, φαλακροὶ ἔωσιν. ἰχνοφωνίην κερδὸς λύει. ἐς ἢν ἀεισδρὸν ἢ τῆ δεξιὸν ὀρχιν ἀνθ' τουτέου τῶ ἐτῤῥώθη οὐχ οἷόν τε λύεσθαι. μεγάλοι φαλακροὶ. ζαυλοὶ. ἰχνόφωνοι. ἐωθλοὶ. νοσήματα δὲ ἔχουσι ζαυλὸς, ἢ φαλακρὸς, ἢ ἰχνόφωνος ἢ δασὺς, ἰχυρῶς μελαγχολικά. νοσήματα δ' ἔχουσιν. οἵδι τῆ γλώσσῃ παφλάζουσιν. χειρῶν μὴ ἐγκρατέες ἐόντες, ἀνάγκη λυομένων ἐμπίους γίνεσθαι. ὀδυνώδεα δὲ τοῖσι καὶ πρωτοχωρέοισιν, ἰχυρὴ καὶ φότης λύει. καὶ αἷμα πολλὸν ἐκ τῆ ῥινῶν, ἢ μανίη. ἢν λέχοις ἀσασμὸς ἐπιγένηται, πῦρ ποιεῖ. ἢν ἐς κύησιν κυρωθῇ ἐγκέφαλος πυλλῶ χλιαρῶ, κλύζειν. ἢν τῆς κεφαλῆς ἢ ὀξέως καὶ ταχέως, διδόναι γάλα καὶ οἶνον πινόμενον, ἴσον ἴσω. ἢν δὲ ἕλκος ἢ, φλεβοτομέειν τὰς ἴσω, ἢν μὴ πυρετοίνη. ἢν δὲ παραφρονέῃ, τῶν κεφαλῶν καταχρέχειν, ἢν μὴ τὸ ὑποχόνδριον ἐπημοίκῃ. ἢν τῶν κεφαλῶν ἀλγέῃ, ἐς σῆθος ὄρχηται. ἔπειτα ἐς ἢ ὑποχόνδριον. ἔπειτα ἐς ἢ ἰσχίον. πάντα δὲ οὐχ οἷόν τε ἀλγέειν. ἀνεμέων φλεβοτομέῃ. τῷ φαρμάκῳ ἢν ῥόον ἴσχειν ἐπὶ λείφων. ὁδὲ ἰὸς ὁ ῥόος, ἐκ τῆς μεγάλης φλεβός. ἢν δ' αὐτόματον ῥέῃ πολλὸν, νηδύετω. ἢ γάλα, δύο ὕδατος, τέσσαρα γάλακτος, τοῖς ἀγόνους πυρετῶ ἢ φαρμακεύειν. οἵδι ἰξαπίνης ἄφωνοι ἢν ἀπύρετοι ἔωσιν, φλεβοτομέειν. φλέγματος καταῤῥέοσι ἐκ τῆ μαζῶν ἕλκουσιν οἱ ὀφθαλμοί. καὶ ἰξερεύγεται καὶ τὰς ῥῖνας ἐς ἢν πνεύμονα. οἷσι ἢ ξυρὴ οὐ λύεται, ἢν μὴ ὀδυνῇ ἰσχυρὴ ἐς τὸ ἰσχίον, ἢ ἐς τὸ σκέλεα, ἢ ἐς ἢν ὄρχιν. ἢν ὑδρωπιῶντα ἢ ξηρὴ ἔχῃ, ἢν μὲν αὐτόματα λειποθυμέῃ, θερμοῖσι ποῖσι διαχρήσθω. ἢν δὲ μὴ θωρύξαι, καὶ σιτίων ἐμπλῆσαι. τάμνειν δὲ τὰς ἴσω. τῶ νοσήματος τῶ μεγάλου αὐτόσε γινομένης, λύσις ἰσχίων. ὀδυνῆς ὀφθαλμῶν διαῤῥοφαί. τύφλωσις, ὀρχίων οἰδήσις. μαζῶν ἄρσις. ἢν πυρετῶ ἔχοντος τὰ πρὸ ἢ πρώσωπον ἰσχναίνῃ, ἢ ἡμβρίηγονί μω, τῶν ἐποῦσιν λύσει ὑδρωψ ἢν οἴδημα ἔχων ἢ τοῖσι σκέλεσι, βήσσῃ. ἢν ἢ οὖς ἀλγέῃ, τῷ γάλακτι διαχρήσθω. ἢν μὴ ἢ τῆ γονί μη μεθῇ ὁ πυρετὸς, ὑποζοπίζειν ἀνάγκη. οὐ ἀθῆ φλέψῃ ἢ τῷ ἀγκῶνι σφύζη, μανικὸς μὴ ὀξύθυμος. ὧν δ' ἀπαλεμέῃ, τυφώδης. ῥῶμα λῶν αἱμορῥαγήσῃ, μὴ βρέχειν ἢ ἕλκος. τῶν κεφαλῶν δὲ βρέχειν θερμῶ, λῶν καρδιώσῃ, θερμὸν ἄρτον μετ' οἴνου ἀκρήτου διδόναι. ἐμέτου λύσις, ὕδωρ θερμὸν διδόναι πίνειν, καὶ ἐμέτω. ὅ γε σφακελίζει ἀπολαβόντα τῶν φλέβα ἕλκῶσαι καὶ ὑγιῶσαι. Σπασμὸς χειρὸς δακτύλων ἀνθ' πυρετῶ ἔχάσαι. λῶν μὴ τῶν κεφαλῶν ἀλγέῃ. ἢ δὲ μὴ, ὕδωρ θερμὸν καταχεῖν.

Ὀφθαλμῶν. σποδίου δωδέκατον, κρόκου πέμπτον πύῤῥινος οὐ. ἡμιμοιρίου οὐ. σμύρνης ἢ ὕδωρ καὶ τὰς κεφαλῆς ψυχρὸν καταχεῖν. καὶ διδόναι σκόροδα ζωῶ μάζη. Κιρσοὶ δὲ φαλακρῶν λῶν μὴ μεγάλοι ἔωσι, μανιώδεις. Ἀλφοῦ καὶ λέπρης. πτάνην οὐ ὕδατι ὡς μὴ ἕλκώσῃς. χοίρου καθαρσις λῶν ὑπάρχῃ, πρὸς τὰς ῥῖνας προσθεῖναι, ὡς τὸ ταραγμὸν καὶ ἐπιλαμβάνειν τὰς ῥῖνας τῆς ταραγμοσύνης, καὶ ἢ σῶμα.

Τμῆμα ἕκτον. Φυσιογνωμονικόν.

Ἡ κεφαλὴ μεγάλη, καὶ οἱ ὀφθαλμοὶ σμικροὶ, ζαυλοὶ, ὀξύθυμοι. οἱ μακρόβιοι, τελειοῦς ὀδόντας ἔχουσιν. οἱ ζαυλοὶ, ταχύγλωσσοι. μελαγχολικοὶ καὶ κορέες. ἀσκαρδαμύκται. ὀξύθυμοι. μεγάλη κεφαλὴ. ὀφθαλμοὶ μέλανες καὶ μεγάλοι. ῥῖνα παχεῖαν καὶ σιμὴν. ἐωθλοὶ. χαροπὶ μεγάλοι. κεφαλὴ σμικρὴ. αὐχὴν λεπτὸς. σῆθεα στερά. δύσκρισοι. κεφαλὴ σμικρὴ, οὐδ' ἂν εἴη ζαυλὸς, οὐ δὲ φαλακρὸς, ἢν μὴ γλαυκὸς εἴη. Σπασμῶν φωνὴ καὶ γονί μω λύεται. ἀπαλλάκται τῶ μεγάλου νοσήματος.

Λεχοῖ δὲ πυρετταινούσῃ καὶ ἀλγεούσῃ, ὕδωρ καταχεῖν, καὶ τὸ πισάνην παχεῖαν διδόναι τεῖς τ' ἡμβρίης, θερμὴν. παυδίου ζέφεται ἑβδόμῳ μηνὶ, ἢ ὀνάτῳ, ἢ δεκάτῳ. καὶ ἵσταται τῆ φωνῆ, καὶ ἰχὼς ἔπεται. καὶ τῶν χειρῶν κρατέει. τῆς φωνῆς λυομένης πάντα λύεται, ἢ δ' λύσις τῆ φθέγξει ὁμοίη. λύεται δὲ καὶ γονί μη. Ἢν αἱ φλέβες σφύζωσιν ἐν τῆσι χερσὶ, καὶ ἢ πρόσωπον ἐῤῥωμένον, καὶ ὑποχόνδρια μὴ λαπαρὰ ἢ, χροιὴ ἢ νοῦσος γίνεται. ἄνθ' ἀσασμοῦ οὐ λύεται, ἢ αἵματος πολλοῦ

ἐκ τῶν

ἐκ τῆν ῥινῶν, ἢ ὀδυνᾶται ἐς τὰ ἰσχία. Τοῦ λαμοῦ ὕδωρ θερμὸν κατὰ τῆς κεφαλῆς κατασχεῖν, ἢν μὴ ψυχρὸς ᾖ. ἢν δὲ μὴ, ἄλλυτον ὡς θερμότατον διδόναι, ἢ οἶνον ἄκρητον. Ταρχικῆς χαῖρος, κυάμους ἐφθοὺς διδόναι, ἢν μὴ πυκάζῃ κατακορέα ᾖ. ἢ κύμινον διδόναι ξὺν ὄξει, μετὰ τῆν κυάμων ἀπόλυσις δὲ τῶ νοσήματος οὐκ ἂν γένοιτο, ἐὰν μὴ σὺ γονίμη ἢ μήτρη. οὐδὲ ἂν ἀρχὴ γένοιτο, ἢν μὴ ἀγόνω ἢ μέριμνα. ἔτι δὲ γονίμω, λίζον αἰγύπτιον, καὶ κοριάνου ἢ κύμινον ῥίβοντα ἢν ἀλείφατι συναλείφειν. Ὃ σε θνήσκειν ἀνάγκη γονίμω ἢ μήτρη, καὶ γονίμω μίσει, καὶ γονίμω ἔτει. προλέγειν δὲ ὧδε ὡς ἂν ἔχοι θανάτου ἢ ὀδυνᾶσθαι ἰσχυράς. Ὧν τὰ ὄμματα μὴ ἐρέω τάδε, ὃ θανάτος σὺ τάχει. ἢν δὲ σὺ γονίμω ἔτει γένηται, ἀπὸ ἀμφοτέρων γονίμους ἀνάγκη γενέσθαι. ἢν δὲ ἀγόνω ἔτει καὶ ἀγόνω ἢ μήτρη. θνήσκειν ἀνάγκη γονίμω ἢ μήτρη. Τοῦ ἀριθμοῦ τρίτη ἰσχυροτάτη. Κωφύγχω καὶ ὀφθαλμίω, φλεβοτομίη. Τρωθέντος σὺ τόδου, ἢ ἀκτῖνι βρέχεται κατὰ τὸ φάρυγξ κατὰ τὸ ῥῶμα, καὶ κωνοῦται τὰ σήθεα. διδόναι οἶνον γάλα ἢ οἶνον ἴσον ἴσῳ. Ὧν κατακορέα τὰ σήθεα, ἀλλοῖ μανιώδεες, ἢ φλαυκροί. τουτέων ὅσοι ἐκ γενεῆς ἢ τρεβλοί, ἀσύνετοι. ἢ λιθιῶντες, ἢ μανόμενοι. οἷσι δὲ μὴ, ἐκ τόδου κακοῦ λύσις τοῦδε φύσις. Δεξιὸν μὲν τοῖσιν ἔχει πτυὸς, ὀφθαλμὸς δεξιὸς, ταῦτα τῆν κάτω, καὶ ὅπῃ ἐμπέφυκε τοῖσι δεξιοῖσι τὰ ἄρτηνα. Γλαυκὸν ἐπιλύσιμον ὡς τάχιστα ἰσχειν, σικύῳ μεγίστην παρὰ φλέβα πτυὸς προσβάλλειν. Τρίμηνον παιδίον πάντα δηλοῖ. καὶ μέγα τότε ἔχει. Ἢν πολλὸν ῥέῃ γάλα, ἀνάγκη ἀσθενέειν τὸ σῶμα τοῖσι. Ἢν σφαιροειδέστερα ᾖσιν οἱ πτυοὶ, ὑγιηρότερον τὸ ἔμβρυον. Φλέψ ἔχει παχέα σὺ ἐμπαλὺ τῷ πτυῷ. ταῦτα μεῖζον ἔχει μόριον τῶν ἐσθίων. Σφακελοῦν λύει φλεβοτομίη. Ἢν τὰ αἷμα χοιρεῖα ἀσπαρῆ, τὰ τοῦδε πῶ κεφαλῶ, ἑλκέων κάθαρσις, ἔμετος. ὕδρωψ. Ἀπὸ γαστρὸς ταραχῆς. ἢ ἀπὸ βηχὸς κεκρυμμένου γενομένου τὸ σῶμα πικραίνεται. διδόναι δὲ πίνειν, ἐλατήριον ὃ τι ἢ ζέας. ἢν μὴ ἕλλοβος ᾖ, ἐπὶ λεῖα λᾶ, χαλκοῦ ἄκρης καύσας, ἕως ἂν πυρρὸν ᾖ, καὶ ἀποψύχω, ἢν μὴ ἕλλοβος ᾖ. Ἀλυκῆς. φείκης. χάσμης. οἶνος ἴσος, ἴσῳ, ἢ γάλα. Ὧν τὸ περιωδυνίω σικύῳ προσβάλλειν. Ὅτι ἂν τῆν ἄνω πονέῃ, ὀδυνᾶται ἐς τὰ ἰσχία, ἢ ἐς τὰ γουνάτα. καὶ ἄθυμα λύει πάντα τουτέων γινόμενα. Εἰ λέου λαπαροῦ, ψυχρὸν οἶνον πολλὸν ἄκρητον κατὰ λόγον διδόναι, ἐς ἂν ὕπνος, ἢ σκελέων ὀδυνᾶται γένηται. λύει δὲ καὶ πυρετὸς, ἢν λυσιτελέῃ ἄνευ ὀδυνέων. Ἢν ὑδροχοΐσιν τεταμένον ᾖ, πίζειν τῇ χειρὶ καὶ λούειν. Γαρωυχῆς κνῖς μέλανα σὺ μέλιτι ὕδατος ἀφιεμένου, γάλακτος ὀκτὼ κοτύλας ὀδοῦσι πιεῖν. ἢν δὲ ἐμέῃ, ἢν μὴ πίνῃ μετὰ τὸν ὁρισμόν. Ὡς τέχειν γυναῖκα σὺ γαστρί. πολύπια ἐστὶ φλογὸς ὀπτῶντα ὡς θερμότατα. καὶ τηλεῖσαι ἢ μίφλεκτα διδόναι φαγεῖν. καὶ ῥίψαντα λίζον αἰγύπτιον, καὶ κοριάνου, καὶ κύμινον κλλήνικος ποιοῦντα, προστιθέντα σὺ τῷ αἰδοίῳ. Ἢν ἐκ κεφαλῆς κεφαλῶ ἄλγέῃ, οἶνου ἀκρήτου κοτύλην πιεῖν. ἢν δὲ ἄλλως κεφαλῶ ἄλγέῃ, αἴρειν ὡς θερμότατον ξὺν οἴνῳ ἀκρήτῳ ἐσθίειν. Ἢν ἄνθρωπον θερμὴν ἔχῃ μὴ ἀπὸ χολῆς, μὴ δὲ ἀπὸ φλέγματος, ἀλλ' ἢ ἀπὸ κόπου, ἢ ἄλλως πυρετείνῃ, ὕδωρ θερμῶναι πολλόν. ἔπειτα ὑπορρίζων πῶ κεφαλῶ βρέχειν, μέχρις ἂν τῶν πόδας ἱδρώσῃ. καὶ ἄλλυτον ἕλκειν ὡς παχύτατον. ἐπὴν δὲ ἱδρώσῃ τῶν πόδας, ἄλλυτον ὡς θερμότατον ἐσθίειν, καὶ οἶνον ἄκρητον ἐπιπίνειν, πδρισελάμενος ἱματίοις, ἀναπνεύσθω, βυκάττω. ἢ μῶν ναρκίσσου λύσῃ ῥεῖς κεφαλὰς ὠδὶ τῷ λέπτῳ ἐσθίετω. Τῶ μέλλοντι μανήσεσθαι τόδε προσημαίνει τὰ σημεῖα, αἷμα συλλέγεται αὐτῷ ὠδὶ τῶν πτυῶν.

ΙΠΠΟΚΡΑΤΟΥΣ ΕΠΙΔΗΜΙΩΝ ΒΙΒΛΙΟΝ ΤΡΙΤΟΝ.

Τμῆμα πρῶτον. Ἀῤῥώστος πρώτος.

Υθίων, ὃς ᾤκει παρὰ γῆς ἱδρὸν ἤρξατο νόμος ἀπὸ χειρῶν. τῇ πρώτῃ πυρετὸς ὀξὺς. λῆρος. ἀδυπνόη, πάντα παρωξύνθη. τρίτῃ, τὰ αὐτά. τετάρτῃ ἀπὸ κοιλίης ὀλίγα ἄκρητα χολώδεα διῆλθε. πέμπτῃ πάντα παρωξύνθη. ὕπνοι λεπτοὶ. κοιλίη ἔσχε. πτύελα ποικίλα, ὑπόρυθρα. ἑβδόμῃ στόμα παρερύθη. ὀγδόῃ πάντα παρωξύνθη. νόμοι παρέμενον. οὖρα δὲ κατ' ἀρχὰς μὲν καὶ μέχρι τῆς ὀγδόης, λεπτὰ, ἄχροα. ἐναιώρημα εἶχον ἐπινέφελον. δεκάτῃ ἱδρῶσα. πτύελα ὑποπέπονα ἐκρίθη. ἢ οὖρα ὑπόλευκα. τοῦδε κρίσιν. μετὰ δὲ κρίσιν, παραρρέοντα ἡμέρῃσιν ὑδατώδεα ἐμπύημα τοῦδε ἔσῤῥωσε. καὶ στραπουλιώδης ἐγένετο ἀπόστασις. ΤΗ. Γ. ΟΥ. Μ. Υ.

Ἀῤῥώστος δεύτερος.

Ῥωμαχρήτην, ὃς κατέκειτο παρὰ τὸν καινὸν τεῖχος, πῦρ ἔλαβεν. ἤρξατο δὲ ἄλγεῖν κεφαλήν. ὀσφῦν. ὑδροχοϊσθέντος σῖτα σις λαπαρῶς. γλῶσσα δὲ αὐχμηρὴ ἀπεκαύθη. κώφωσις αὐτίκα. ὕπνοι οὐκ ἐγένοντο. διψώδης. οὐ λίαν οὖρα παχέα ὀρυθρά. κέμενα οὐ κατεβίβαστο. ἀπὸ δὲ κοιλίης. οὐκ ὀλίγα ξυγκεκαυμένα διῆει. πέμπτῃ, οὖρησε λεπτὰ. εἶχεν ἐναιώρημα. οὐκ ἱδρυτο. ἐς νύκτα παρέκουε. ἔκτῃ ἐκτεταμένως. πάντα παρωξύνθη. οὐ κατενόει. ἑβδόμῃ δυσφόρως. οὖρα λεπτὰ ὅμοια ταῖς ἐπομβίαις πα-

ρα καὶ λησίως. καὶ δὲ οἰδηκότην ἐόντι, πάντα ἔδοξε κουφοθῆναι. κῶμα ἤρξατο. οὖρα παχέα ὑπέρυθρα. κάτω λεπτά. οὐ κατεδίσατο. ἦν συχνὴ κατενόει. πασαρεσκαιδεκάτη ἄπυρος, οὐχ ἱδρωσεν. ἐκοιμήθη. κατενόει πάντα. οὖρα παρεκαλήσια. καὶ δὲ ἐπὶ καιδεκάτην ἐόντι, ὑπέστρεψεν. ἐθόρυβήθη. τοὺς ἐπομένους, πυρετὸς ὀξύς. οὖρα λεπτά. πάλιν δὲ εἰκοστῇ ἐκείθη. ἄπυρος οὐχ ἱδρωσε. ἀπόσιτος παρὰ πάντα τὸν χρόνον. κατενόει. διαλέγεσθαι οὐκ ἠδύνατο. γλῶσσα ἐπίξηρος. οὐκ ἐδίψει. κατεκοιμᾶτο κωματώδης. καὶ δὲ εἰκοστὴν καὶ τετάρτην, ἐπεθορυβήθη κοιλίη ὑγρή, πολλοῖσι λεπτοῖσι ῥέουσα. καὶ τοὺς ἐπομένους, πυρετὸς ὀξύς. γλῶσσα ξηρὴ καὶ μέλαινα. ἐβδόμῃ καὶ εἰκοστῇ, ἀπέθανε. τοῦτο κώφωσις διὰ τέλεος παρέμενον. οὖρα παχέα καὶ ὀρυθρὰ, οὐ καθιστάμενα. ἡ λύσις καὶ ἄχροα, καὶ σμαώδεα ἔχοντα. γυνὴ ἔδοξε δυσθανατεῖν. ΠΓ. Ε. Δ. ΚΖ. Θ.

Ἀῤῥώστος τρίτος. 10

Ο΄ κατὰ κέφαλος οἱ ἀπὸ δεξιοῦ κύκλου, κεφαλῆς βαρὺς. ἡ κρόταφον δεξιὸν ἐπώδυνον εἶχε χρόνον πολύν. μετὰ δὲ προφάσιος, πῦρ ἔλαβε. κατεκλίθη. ἀδυνατώτερη ἦν ἀριστερὸν ὀλίγον ἄκρητον ἐῤῥύη αἷμα. ἀπὸ δὲ κοιλίης κάτω πολλὰ διῆλθον. οὖρα λεπτὰ ποικίλα σμαώδεα ἔχοντα. κατὰ σμικρά. οἱ) κείμενα γωνιώδεα. τρίτη πυρετὸς ὀξύς. διαχωρήματα, μέλαινα, λεπτὰ, ἐπαφρα. ὑπόστασις πολλὴ διακεχωρήμασιν ὑπεναιρούντο. ἐδυσφόρει πολλὰ τὰς ἀνακαθάρσιος. οὖροις ὑπόστασις, πολλὴ, ὑπόλευκος. τετάρτη, ἥμισυ χολώδεα, ξανθὰ, ὀλίγα. διαλείπων ὀλίγον ἰώδεα. ἀδυνατώτερη ὀλίγον ἄκρητον ἐῤῥύη. διαχωρήματα ὁμοια. οὖρα ὁμοια. ἐνδίδοσαν. πολλὰ κεφάλαια καὶ κληῖδα. πολλὰ ἐπήρθη. μικροῦ ὀδυνήσαι κατ' ἴξιν. ὑπὸ χονδρίου δεξιοῦ, ξανθὰ στάσις ὑπολάπαρος. νυκτὸς ἐκοιμήθη. παρέκρουσε σμικρά. πέμπτη διαχωρήματα πολλὰ, μέλαινα, ἐπαφρα. ὑπόστασις μέλαινα διακεχωρήμασι. νύκτα οὐχ ὕπνωσε. παρέκρουσε. ἕκτη διαχωρήματα μέλαινα, λιπαρὰ, χλιάχρα, δυσώδεα. ὕπνωσε. κατενόει μᾶλλον. ἑβδόμῃ, χλιῶσα ἐπίξηρος. διψώδης. οὐκ ἐκοιμήθη. παρέκρουσεν. οὖρα λεπτὰ, οὐκ εὔχροα. ὀγδόῃ, διακεχωρήματα μέλαινα. ὀλίγα. σιωπηκότα. ὕπνωσε. κατενόει. διψώδης οὐλίλω. ἐνάτῃ ἐπεῤῥίγωσε. πυρετὸς ὀξύς. ἱδρωσε. ψύξις. παρέκρουσε. δεξιὼ εἰλλαινε. γλῶσσα ἐπίξηρος. διψώδης. ἀγρυπνος. δεκάτῃ, πολλὰ τὰ αὐτά. ἑνδεκάτῃ κατενόει δι' ὅλου πάντα. ἄπυρος. ὕπνωσεν. οὖρα λεπτὰ, πολλὰ κείσιν. δύο διέλιπεν ἄπυρος. διέτρεψεν πασαρεσκαιδεκάτη. αὐτίκα δὲ νύκτα οὐκ ἐκοιμήθη, διενόει πάντα. παρέκρουσε. πεντεκαιδεκάτη, οὖρον θολερόν. οἱ) ἐκ τῆν καθεσκηότων γίνεται, ὅταν ἀναταραχθῇ. πυρετὸς ὀξύς. πάντα παρέκρουσεν. οὐκ ἐκοιμήθη. γλῶσσα καὶ κνήμαισ, ἐπώδυνα ἔχεν. ἀπὸ δὲ κοιλίης βάλανον προσεμείνω, μέλαινα κάτω διῆλθον. ἑξκαιδεκάτῃ, οὖρα λεπτὰ, εἶχεν σμαώδεα ἐπινέφελον. παρέκρουσεν. ἐπτακαιδεκάτῃ, πρωῒ ἄκρεα ψυχρὰ ἐδιρτεσέλλετο. πυρετὸς ὀξύς. ἱδρωσε δι' ὅλου. ἐκουφίσθη. κατενόει μᾶλλον. οὐκ ἄπυρος. διψώδης. ἥμεσε χολώδεα, ξανθὰ, ὀλίγα. ἀπὸ δὲ κοιλίης κάτω πολλὰ διῆλθε. μετ' ὀλίγον δὲ μέλαινα ὀλίγον λεπτὰ. οὖρα λεπτὰ, οὐκ εὔχροα. ὀκτωκαιδεκάτῃ, οὐ κατενόει. κωματώδης. ἐνεκαιδεκάτῃ, ὁμοίη τῆν αὐτῆν, οὖρα λεπτὰ. εἰκοστῇ, ὕπνωσε. κατενόει πάντα. ἱδρωσεν ἄπυρος. οὐκ ἐδίψα. οὖρα δὲ λεπτὰ. εἰκοστῇ πρώτη, σμικρὰ παρέκρουσεν. ὑπεδίψα. ὑπὸ χονδρίου πόνος. καὶ τοῦδε ὁμφαλὸν παλμὸς διὰ τέλεος. εἰκοστῇ τετάρτη, οὔροισιν ὑπόστασις. κατενόει πάντα. εἰκοστῇ ἑβδόμῃ, ἰχίου δεξιοῦ ὀδυνίη. οὖρα λεπτὰ, καὶ εἶχον ὑπόστασιν. τὰ δ' ἄλλα εἶχεν ἐπιεικέστατα. τοῦδε δὲ εἰκοστὴν ὀγδόην, ὀφθαλμοῦ δεξιοῦ ὀδυνίη. οὖρα λεπτὰ. πασαρεικοστῇ, διεχώρησε φλεγματώδεα, λευκὰ, ὑπόσυχνα. ἱδρωσε τοὺς μῶν δι' ὅλου. τελέως ἐκείθη.

Τμῆμα δεύτερον. Ἀῤῥώστος τέταρτος.

Ε΄ ν θάσῳ Φιλίσκης, κεφαλὴν ἐπόνεε χρόνον πολύν. καί ποτε καὶ ὧδε κατεκλίθη. ἐκ δὲ πότων πυρετῶ ξανθοχόων γλυκυμόων, ὁ πόνος παρωξύνθη. νυκτὸς ἐπεθορυβήθη ἡ πρώτον. τῇ πρώτῃ ἥμεσε χολώδεα, ξανθὰ ἡ πρῶτον. μετὰ δὲ ταῦτα, ἰώδεα πολλὸν. ἀπὸ δὲ κοιλίης κάτω πολλὰ διῆλθον. νύκτα δυσφόρως. δεκάτῃ κώφωσις. πυρετὸς ὀξύς. ὑποχονδρίοιν δεξιὸν σιωπηθὲν ἐῤῥέγκτεν εἰς τὰ ἔσω. οὖρα λεπτὰ, διαφανέα. εἶχεν ἐνεώρημα γωνιώδες. σμικρὸν ὀξεμαίη, πολλὰ μέσον ἡμόρης. τρίτη δυσφόρως. τετάρτη, ἀσασμοί. παρωξύνθη. πέμπτη πρωῒ ἀπέθανεν.

Ἀῤῥώστος πέμπτος.

Χ΄ ωρείωνα ὃς κατέκειτο παρὰ δημαινέτῳ, ἐκ τόξου πῦρ ἔλαβεν. αὐτίκα δὲ κεφαλῆς βαρὺς ἐπώδυνον. οὐκ ἐκοιμᾶτο. κοιλίη παρακώδης, λεπτοῖσιν, ὑποχολώδεσι. τρίτη, πυρετὸς ὀξύς. κεφαλῆς τρόμος. μάλιστα δὲ χείλεος τοῦ κάτω. μετ' ὀλίγον ἠ, ῥίγος. ἀσασμοί. πάντα παρέκρουσε. νύκτα δυσφόρως. τετάρτη δι' ἡσυχίης. μικρὰ ἐκοιμήθη. παρέλεγε. πέμπτη, ἐπιπόνως πάντα παρωξύνθη. λῆρος. νύκτα δυσφόρως. οὐκ ἐκοιμήθη. ἕκτη, δεκάτῃ. ἐβδόμῃ, ἐπεῤῥίγωσε. πυρετὸς ὀξύς. ἱδρωσε. δι' ὅλου ἐκείθη. τούτου διακτελέως ἀπὸ κοιλίης διαχωρήματα χολώδεα, ὀλίγα, ἄκρητα. οὖρα λευκὰ. εὔχροα. σμαώδεα ἐπινέφελον ἔχοντα. ἐνάτῃ ὀγδόῳ, οὐρήσιν εὐχροώτερα, ἔχοντα ὑπόστασιν λευκὴν, ὀλίγην. κατενόει. ἀπύρετος διέλιπεν. σμάτῃ, ὑπέστρεψεν. τοῦδε δὲ πασαρεσκαιδεκάτην, πυρετὸς ὀξύς. ἱδρωσεν. ἑξκαιδεκάτῃ, ἥμεσε χολώδεα, ξανθὰ, ὑπόσυχνα. ἑπτακαιδεκάτῃ, ἐπεῤῥίγωσε.

πυρετὸς

πυρετὸς ὀξύς. ἵδρωσεν. ἄπυρος ἐκρίθη. ἄρα μετὰ ὑποστροφὴν καὶ κρίσιν, εὔχροα ὑποστάσιες ἔχοντα. ὧδε παρέκρουσεν ἐν τῇ ὑποστροφῇ. ιη. ἐθερμαίνετο σμικρά. ἐπεδίψα. οὖρα λεπτά. ἐναιώρημα ἐπινέφελον. σμικρὰ παρέκρουσε. περὶ ιθ. ἄπυρος. τράχηλον ἐπωδύνως εἶχεν. οὔροισιν ὑπόστασις. τελέως ἐκρίθη εἰκοστῇ. π. Χ. Γ. Δ. ΟΥ. Κ. Υ.

Ἄῤῥωστος ἕκτος.

Τὴν Εὐρυάνακτος θυγατέρα παρθένον, πῦρ ἔλαβεν. ἦν δὲ ἄδιψος. διατελέως γεύματα οὐ προσεδέχετο. ἀπὸ δὲ κοιλίης σμικρὰ διήει. οὖρα λεπτὰ, ὀλίγα, οὐκ εὔχροα. ἀρχομένου δὲ τοῦ πυρετοῦ, περὶ ἕδρην ἐπόνεε. ϛ. δὲ ἐοῦσα, ἄπυρος. οὐχ ἵδρωσεν. ἐκρίθη. τὸ δὲ περὶ τὴν ἕδρην, σμικρὰ ἐξεπύησεν. ἐρράγη ἅμα κρίσει. μετὰ δὲ κρίσιν. ζ ἐοῦσα, ἐρρίγωσε. σμικρὰ ἐπεθερμάνθη, ἵδρωσεν. μετὰ δὲ κρίσιν ὀγδοαίῃ ἐούσῃ, ἐρρίγωσεν οὐ πολλά. ὕστερον δὲ ἄκρεα ψυχρὰ αἰεί. περὶ ι, μετὰ τὸν ἱδρῶτα τὸν γενόμενον, παρέκρουσε. καὶ πάλιν ταχὺ κατενόει. ἔλεγον δὲ γευσαμένην βότρυος, ταῦτα παθεῖν. διαλιποῦσα δὲ ιβ, πάλιν πολλὰ παρελήρει. κοιλίη ἐταράχθη, χολώδεσιν ὀλίγοισιν. καὶ ἀκρήτοισι. λεπτοῖσι. δακνώδεσι. πυκνὰ ἀνίστατο. ἀφ' ἧς δὲ παρέκρουσε, τὴν ὑστέρην ἀπέθανε. ζ, αὕτη ἀρχομένου τοῦ νοσήματος, ἤλγεε φάρυγγα. καὶ διὰ τέλεος ἔρευθος εἶχε. καὶ γαργαρεὼν ἀνεσπασμένος. ῥεύματα πολλὰ, σμικρὰ, δριμέα. ἔβησσε πέπονα. οὐδὲν ἀνῆγε. ἀπόσιτος πάντων, παρὰ πάντα τὸν χρόνον. οὐδ' ἐπεθύμησεν οὐδενός. ἄδιψος. οὐδ' ἔπινεν οὐδὲν ἄξιον λόγου. σιωπῶσα οὐδὲν διελέγετο. δυσθυμίη ἀνελπίστως αὐτῆς ἔχειν. ἦν δέ τι καὶ ξυγγενικὸν, φθινῶδες.

Ἄῤῥωστος ἕβδομος.

Κυναγχικὴ, ἡ παρὰ τὰ Ἀριστίωνος, ἡ πρῶτον ἀπὸ γλώσσης ἤρξατο. ἀσαφὴς ἡ φωνή. γλῶσσα ἐρυθρή. ἐπεξηράνθη. τῇ πρώτῃ, φρικώδης ἐπεθερμάνθη. γ ῥῖγος. πυρετὸς ὀξύς. οἴδημα ὑπέρυθρον. σκληρόν. τραχήλου καὶ ἐπὶ στῆθος ἐξ ἀμφοτέρων. ἄκρεα ψυχρά. πελιδνά. πνεῦμα μετέωρον. ποτὸν διὰ ῥινῶν ἐχεῖτο. καταπίνειν οὐκ ἠδύνατο. τὰ διαχωρήματα καὶ οὖρα ἐπέστη. δ πάντα παρωξύνθη. ε, ἀπέθανε κυναγχική. π. Δ. Ε. Ε. Θ.

Ἄῤῥωστος ὄγδοος.

Τὸ μειράκιον ὃ κατέκειτο ἐπὶ ψευδέων ἀγορῇ, πῦρ ἔλαβεν ἐκ κόπων καὶ πόνων, καὶ δρόμων παρὰ τὸ ἔθος. τῇ α, κοιλίη ταραχώδης. χολώδεσι. λεπτοῖσι. πολλοῖσι, οὖρα λεπτὰ ὑπομέλανα. οὐχ ὕπνωσε. διψώδης. β, πάντα παρωξύνθη. διαχωρήματα πλείω ἀκαιρότερα. οὐχ ὕπνωσε. τὰ τῆς γνώμης ταραχώδεα. σμικρὰ ὑφίδρωσε. γ δυσφόρως. διψώδης. ἀσώδης. πουλὺς βλητρισμός. ἀπορίη. παρέκρουσεν. ἄκρεα πελιδνά. καὶ ψυχρά. ὑποχονδρίου ἔντασις ὑπολάπαρος ἐξ ἀμφοτέρων. δ. οὐχ ὕπνωσεν ἐπὶ τὸ χεῖρον. ζ ἀπέθανεν. ἡλικίαν, π ἔτεα κ. π. Ξ. Ζ. Θ.

Ἄῤῥωστος ἔνατος.

Ἡ παρὰ Τισαμενοῦ γυνὴ κατέκειτο, ἣ τὰ εἰλεώδεα, δυσφόρως ὥρμησεν. ἔμετοι πολλοί. τὸ ποτὸν κατέχειν οὐκ ἠδύνατο. πόνοι περὶ ὑποχόνδρια. καὶ ἐν τοῖσι κάτω κατὰ κοιλίην. πόνοι. στρόφοι ξυνεχέες. οὐ διψώδης. ἐπεθερμαίνετο. ἄκρεα ψυχρὰ διὰ τέλεος. ἀσώδης. ἄγρυπνος. οὖρα ὀλίγα λεπτά. διαχωρήματα, ὠμὰ λεπτὰ ὀλίγα. ὠφελέειν οὐκέτι ἠδύνατο. ἀπέθανεν.

Ἄῤῥωστος δέκατος.

Γυναῖκα δὲ ἐκ φθορῆς νηπίου τῶν περὶ Παντιμέδην. τῇ α, πῦρ ἔλαβεν. ἡ γλῶσσα ἐπίξηρος. διψώδης. ἄγρυπνος. κοιλίη ταραχώδης λεπτοῖσι, πολλοῖσι, ὠμοῖσι. β ἐπερρίγωσε. πυρετὸς ὀξὺς ἀπὸ κοιλίης, οὐχ ὕπνωσε πολλά. τρίτῃ, μείζους οἱ πόνοι. τετάρτῃ παρέκρουσεν. ἑβδόμῃ, ἀπέθανεν. ἡ κοιλίη διὰ παντὸς ὑγρή. διαχωρήμασι πολλοῖσι λεπτοῖσιν, ὠμοῖσιν. οὖρα ὀλίγα λεπτά. πυρετὸς καῦσος.

Ἄῤῥωστος ἑνδέκατος.

Ἑτέρην δὲ ἀποφθορῆς περὶ πεντάμηνον, πῦρ ἔλαβεν. ἀρχομένη δὲ, κωματώδης ἦν. καὶ ἄγρυπνος πάλιν. ὀσφύος ὀδύνη. κεφαλῆς βάρος. β, κοιλίη ἐπεταράχθη, ὀλίγοισι, λεπτοῖσιν, ἀκρήτοισι τὸ πρῶτον. τρίτῃ, πλείω, χείρω. νύκτα οὐκ ἐκοιμήθη. τετάρτῃ, παρέκρουσε. φόβοι. δυσθυμίαι. δεξιὰ ἴλλαινε. ἵδρωσε, περὶ κεφαλὴν, ὀλίγῳ ψυχρῷ. ἄκρεα ψυχρά. παρωξύνθη. πολλὰ παρέλεγε. καὶ πάλιν ταχὺ κατενόει. ἄδιψος. ἄγρυπνος. κοιλίη πουλλοῖσιν ἀκαίροισι διὰ τέλεος. οὖρα ὀλίγα. λεπτὰ. ὑπομέλανα. ἄκρεα ψυχρὰ ὑποπέλιδνα. ἕκτῃ, διὰ τῶν αὐτῶν. ἑβδόμῃ, ἀπέθανε φρενιτική.

Ἄῤῥωστος δωδέκατος.

Γυναῖκα, ἥτις κατέκειτο ἐπὶ ψευδέων ἀγορῆς, τότε τεκοῦσαν πρῶτον ἐπιπόνως ἄρσεν, πῦρ ἔλαβεν. αὐτίκα ἀρχομένην, διψώδης. ἀσώδης. καρδίαν ὑπήλγει. γλῶσσα ἐπίξηρος. κοιλίη ἐπεταράχθη, λεπτοῖσιν, ὀλίγοισιν. οὐχ ὕπνωσε. β, σμικρὰ ἐπερρίγωσε. πυρετὸς ὀξύς. μικρὰ περὶ κεφαλὴν ἵδρωσε ψυχρά. γ, ἐπιπόνως ἀπὸ κοιλίας ὠμὰ, λεπτὰ, πολλὰ διήει. δ ἐπερρίγωσε. πάντα παρωξύνθη. ἄγρυπνος. ε. ἐπιπόνως. ϛ, διὰ τῶν αὐτῶν. ἀπὸ κοιλίης διῆλθε πολλά. ζ, ἐπερρίγωσε. πυρετὸς ὀξύς. δίψα πουλλή. βλητρισμός. περὶ δείλην, ἵδρωσε δι' ὅλου ψυχρῷ. ψύξις. ἄκρεα ψυχρά. οὐκέτι ἀνεθερμαίνετο. καὶ πάλιν ἐς νύκτα ἐπερρίγωσεν. ἄκρεα οὐκ ἀνεθερμαίνοντο. οὐχ ὕπνωσε. σμικρὰ παρέκρουσε. καὶ πάλιν ταχὺ κατενόει. η, περὶ μέσον ἡμέρης ἀνεθερμάνθη. διψώδης. κωματώδης. ἀσώδης. ἤμεσε χολώδεα. μικρά. ὑπόξανθα. νύκτα δυσφόρως. οὐκ ἐκοιμήθη. οὔρησε πουλὺ ἀθρόον οὐκ εἰδυῖα. θ, ξυνέδωκε πάντα. κωματώδης. πρὸς δείλην, σμικρὰ ἐπερρίγωσεν. ἤμεσε μικρὰ, χολώδεα. ι, ῥῖγος,

πυρετὸς παρωξύνθη. οὐκ ὕπνωσεν οὐδέν. πρωΐ, οὖρησε πολλὰ, ὑπόστασιν εἶχον. ἄκρεα ἀνεθόρμαθη. ἴα, ἤμεσεν ἰώδεα χολώδεα. ἐπεῤῥίγωσεν οὐ μετὰ πολύ. ἰᾷ πάλιν, ἄκρεα ψυχρά. ἐς δείλην, ἱδρώς. ῥῖγος. ἤμεσε πολλά. νύκτα, ἐπὶ πόνως. ἰβ. ἤμεσε πολλὰ, μέλανα. διυσώδεα. λυγμὸς πολύς. δίψος ἐπὶ πόνως. ἰγ, μέλανα, διυσώδεα, πολλὰ ἤμεσε. ῥῖγος. πρωΐ δὲ μέσον ἡμέρης, ἄφωνος. ἰδ, αἷμα δι' ἑνῶν, ἀπέθανε. ταύτη δι' τέλεος, κοιλίη ὑγρὴ, φρικώδης. ἡλικίη, πρωΐ ἔτεα ιζ.

Τμῆμα τρίτον. Κατάστασις λοιμώδης.

Ἐτος, νότιον ἐπομβρον. ἄπνοια δι' τέλεος. αὐχμῶν δὲ γινομένων, τὸν ὑπάρχοντα χρόνους ἐπ' ὀλιγον, ἐνοτίοισι. πρωΐ αὐχμηρότερον, ὕστατα πολλά. φθινόπωρον, σκιώδες, ἐπινέφελον. ὑδάτων πλήθεα. χειμὼν, νότιος, ὑγρός. μαλακός. μετὰ δὲ ἡλίου τροπὰς, ὕσδρον πολλῷ πλησίον ἰσημερίης, ὀπ- 10
οθοχείμωνες. ἰᾷ ἤδη πρωΐ ἰσημερίῃ, βόρεια χιονώδεα, οὐ πολλὰ χρόνον. ἦρ πάλιν νότιον ἄπνοον. ὕ-
δατα πολλὰ δι' τέλεος μέχρι κυνὸς ἐπιτολῆς, αἴθριον, θερμόν. πνίγη μεγάλα. ἐπισκάζει σμικρὰ διε-
στασμένως ἐπνυσαν. πάλιν δὲ πρωΐ αὐχμηρότερον ἐνοτίοισιν ὕστατα πολλά. γινομένου δὲ τοῦ ἔτεος
νοτίου, ἰᾷ ὑγροῦ, ἰᾷ μαλθακοῦ, κατὰ μὲν ἦρ χειμῶνα, διῆγον ὑγιηρῶς, πλὴν τῆς φθινοπώρου, ἣν
γεγράψεται. πρωΐ δὲ τοῦ ἦρος ἅμα τοῖσι γινομένοισι ψύχεσιν, βρυσίπελας. φλύκταιναι μὲν μετὰ πο-
φάσιος: τοῖσι δὲ οὐκ ἐκπεφύκασι. πολλοὺς ἔκτειναν. φλεγμοὶ φαρυγγικοὶ ἐπόνησαν. φωνὴ ἐκινδύ-
νευε. καῦσοι φρενιτικοί. σώματα ἀφθώδεα. αἰδοίοις φύμασι. ὀφθαλμίαι. ἀνθρακες. κοιλίαι ταραχώδεες. ἀπόσ-
ταισι. διψώδεες, οἱ μὲν, οἱ δ' οὔ. οὖρα ταραχώδεα, πολλὰ, ἐκκεκωματώδεες, ὑδρωπικοῖσι. ἰᾷ πάλιν
ἄγρυπνοι. ἀκρασίαι. φυλλαὶ. διύσκιεται. ὕδρωπες. φθινώδεες πολλοί. τὰ μὲν ἐπεδημίησαν τοῖσι νου-
σήμασι τούτοισι. ἐκ δὲ τῶν ὑπογεγραμμένων εἴδεων, ἦσαν οἱ ἐκκριθέντες. καὶ ἔθνησκον πολλοί. ξυνέ-
πιπτε δὲ ἐφ' ἑκάστοισι τουτέοισι, ὧδε. πολλοῖσι μὲν ἡ βρυσίπελας μετὰ προφάσιος ὑδρωπικοῖσι τοῖσι τυχοῦ- 20
σι. ἰᾷ πάνυ ὑδρωπικοῖσι σωματίοισιν, ἐφ' ὅλῳ τῷ σώματι. μάλιστα δὲ, τοῖσι πρωΐ. ξ. ἔτεα. πρωΐ κε φαλιῷ, εἰ μὴ σμικρὸν ἀμελήθείη, φλεγμοὶ δὲ ἰᾷ οὐ θρασπείη ἐοῦσι, μεγάλαι φλεγμοναὶ ἐγίνοντο. ἰᾷ ἡ βρυσίπελας, πολύ. ταχὺ πάντοθεν ἐπεφέρετο. τοῖσι μὲν οὖν πλείστοισιν αὐτὴν ἀποστάσιες ἐς ἐμ-
πυήματα σὺν ἐπίπονον σαρκῶν, ἰᾷ νεύρων, ἰᾷ ὀστέων ἐκπώσιες μεγάλαι. ἰῷ δὲ ἰᾷ ἡ ῥῦσις ἡ ξυνιστά-
μενον οὐ πάνυ ἴκελον, ἀλλὰ σηπεδόνι τινὶ ἄλλῃ, καὶ ῥῦσις πολὺ ἰᾷ ποικίλον. οἷσι μὲν οὖν πρωΐ κεφα-
λὴν τουτέων τι ξυμπίπτει γίνεσθαι, μασθητές τε ὅλης τῆς κεφαλῆς ἐγίνοντο, ἰᾷ τοῦ γένεος. ἰᾷ ὀστέων ἀπο-
λώματα. ἰᾷ ἐκπώσιες. ἰᾷ πολλὰ ῥῦσις. εἰ πυρετοῖσι τε ταῦτα, ἰᾷ αὖθι πυρετῷ. ἰῷ δὲ ταῦτα
φοβεροὶ ὥσπερ ἢ, ἤκμαζον. οἷσι γὰρ ἐς ἐμπύημα, ἢ τινὰ τοιοῦτον ἀφίκοιτο περασμὸς, οἱ πλείστοι τούτῳ ἐσώζοντο. οἷσι δὲ ἡ μὲν φλεγμονὴ ἰᾷ ἡ ῥῦσις ἀπέλθοι, τοιαύτην δὲ ἀπόστασιν μηδεμίαν ποιή-
σαιτο, τούτων ἀπόλλοιντο πολλοὶ, ὁμοίως δὲ καὶ ὅποι ἄλλη τοῦ σώματος πλανηθείη, ξυνέπιπτε ταῦ- 30
τα. πολλοῖσι μὲν γὰρ βραχίων, ἰᾷ πῆχυς ὅλος πυριῤῥύη. οἷσι δὲ ὧδε τὰ πλευρὰ ταῦτα ἐκκοῦτο ἢ τὴν ἔμπροσθέν τι ἢ τὸ ὄπισθεν. οἷσι δὲ ὅλος ὁ μηρὸς, ἢ τὰ πυρικήματα ἐφλοῦτο, καὶ ποὺς ὅλος. ἰῷ δὲ πάντων χαλεπώτατον τὸ τοιούτων, ὅτε πυρὶ ἤσθη ἰᾷ αἰδοῖα γένοιτο. ἰᾷ τὰ μὲν πρωΐ ἕλκεα ἰᾷ με-
τὰ προφάσιος τοιαῦτα. φλοιοῖσι δὲ εἰ πυρετοῖσι ἰᾷ πρὸ πυρετῶν, ἰᾷ ὧδε πυρετοῖσι ξυνέπιπτεν. ἰῷ δὲ καὶ τούτων ὅσα μὲν ἀπόστασιν ποιήσαιτο δι' τῆς ἐκπυήσαι. ἢ κατὰ κοιλίην ταραχὴ τις ἐπίμικτος, ἢ χρηστῶν οὔρων διάδοσις γένοιτο, δι' τούτων λελύσθαι. οἷσι δὲ μηδὲν τούτων ξυμπίπτοι, ἀσήμως δὲ ἀ-
φανιζομένων, θανατώδεα γίνεσθαι. πολλοὶ μὲν δὴ τοῖσι πλείστοισι ξυνέπιπτε τὰ τῆς ὀρυσίπελας τῆς ἕρης. παρείπετο δὲ ἰᾷ δι' τῆς θώρηκος, ἰᾷ κατὰ φθινόπωρον. φλὶ δὲ ταραχὴ τοῖσι ἰᾷ τὰ πρωΐ ἦν φά-
ρυγγα φύματα. ἰᾷ φλεγμοναὶ γλώσσης. ἰᾷ τὰ παρ' οὐδὸν τοῖς ἀποσήματα. φωναὶ τε πολλοῖσιν ἐπεσή-
μαινον, κακούμεναι ἰᾷ κατατιλλόμεναι. πρῶτον μὲν φθινώδεσιν ἀρχομένοισιν, ἀπαρῃ τοῖσι καυσώδε- 40
σι, ἰᾷ τοῖσιν φρενιτικοῖσιν. ἤρξαντο μὲν δὴ οἱ καῦσοι, πρωΐ τοῦ ἦρος, ἰᾷ τὰ φρενιτικὰ, μετὰ τὰ γινόμε-
να ψύχεα. ἰᾷ πλείστοις τηνικαῦτα διενόσησαν. ὀξέα δὲ τούτοισι καὶ θανατώδεα, ξυνέπιπτεν. ἰῷ δὲ ἡ κατάστασις τῆς γινομένων καύσων, ὧδε. αὐχμώδεες κωματώδεες. ἀσώδεες. φλεγμώδεες. πυρετὸς ὀξύς. ἀδιψώδεες λίην. ἀπαρέλπιδες. ἀπὸ ῥινῶν ἔστακτε μικρά. οἱ παροξυσμοὶ τοῖσι πλείστοισιν, ἐν αὐρίοισι. πρωΐ δὲ τοὺς παροξυσμοὺς, λήθη καὶ ἄφεσις, καὶ ἀφωνίη. ἄκρεά τε τούτοισιν, ἀεὶ μὲν ψυχρότερα πο-
δῶν ἰᾷ χειρῶν. φυλλὰ δὲ πρωΐ τοὺς παροξυσμοὺς μάλιστα. πάλιν τε βραδέως ἰᾷ οὐ κατὰ τὸν αὐτὸν θόρμαί-
νοντο. ἰᾷ πάλιν κατενόουν ἰᾷ διελέγοντο. κατέχε δὲ ἰᾷ ἡ κῶμα ξυνεχές, οὐκ ὑπνώδες. ἢ μετὰ πό-
νων ἄγρυπνοι. κοιλίαι ταραχώδεες. τοῖσι πλείστοισι τούτων, διαχωρήμασιν ὠμοῖσι, λεπτοῖσι, φλοῖ-
σι. οὖρα φλαῦρα, λεπτά. κείσιμον, οὐδὲ χρηστὸν οὐδὲν ἔχοντα. οὐδὲ ἄλλο κείσιμον οὐδὲν τοῖσι οὕτως ἔχου-
σιν ἐγένετο. οὔτε γὰρ ἡ μορῤῥαγεῖ κακῶς, οὔτε τις ἄλλη τῶν εἰθισμένων ἀποστάσιες ἐγίνετο κείσιμος. ἐξέπι-
πτον τε ἕκαστος, ὡς τύχοι, πεπλανημένως τὰ πολλὰ πρὸς τὰς κείσιας. ἐκ πολλοῦ δέ τινες ἄφωνοι. 50
ἑρῶντες πολλοί. τοῖσι μὲν ὀλεθρίως ἔχουσι, ξυνέπιπτε ταῦτα. παρακλήσια δὲ ἰᾷ τοῖσι φρενι-
τικοῖσιν. ἀδίψοι δὲ πάνυ οὗτοι ἦσαν. οὐ γὰρ ὀξυθυμίαν τῶν φρενιτικῶν οὐδεὶς, ὡς πρὸς ἕτερα ἄλλοισιν. ἀλλ' ἀλ-
λη τινὶ κατα φορῇ κακῇ νοσερῇ, βαρέως ἀπώλλυντο. ἦσαν δὲ ἰᾷ ἄλλοι πυρετοὶ πρωΐ οὓς γεγράψε-

σώματα

ὠδύματα πολλοῖσιν ἀφωδύνοισι. ἑλκώδεα ῥεύματα. τῷ τὰ αἰδοῖα πολλὰ ἑλκώματα. φύματα ἔξωθεν. ἔσωθεν. τὰ ποδὶ βουβῶνας. ὀφθαλμέων ὑγραί. μαχεραί. χρόνιαι μετὰ πόνων. ἐπιφύσιες βλεφαρίδων ἔξωθεν, ἔσωθεν. πολλῶν φθείρεται τὰς ὀφρύας, ἃς σύκα ἐπονομάζουσιν. ἐφύετο δὲ καὶ ὠδὶ τῷ ἄλλων ἑλκέων πολλά. ἢν δὲ αἰδοίοισιν ἀνθρακες φλοιώδεες τὰ βρός. ἢν ἄλλα, ἃ σὴψ καλέεται. ἐχθύματα μεγάλα. ὀφθαλμοὶ πολλοῖσι μεγάλοι. τὰ δὲ κατὰ κοιλίην πολλοῖσι πολλὰ καὶ βλαβερὰ συμβαίνει. πρῶτον μὲν τεινεσμοὶ πολλοῖσιν ἐπὶ πόνοις. θολερώτατοι δὲ τὰ διοῖσι. ἢν μὲν οὖν ὅσα πρὸ ἥβης. ἢν ἀπόλλωνται τὰ θολερὰ τούτων. λειχῆνες καὶ πολλοί. ἁλυσιπερικοὶ οὐ πολλοὶ τοιοῦτοι λίην ἐπὶ πόνοις. τὰ μὲν χολώδεα, ἢν λιπαρὰ, ἢν λεπτὰ, ἢν ὑδατώδεα, φλοιοῖσι μὲν αὐτὰ τὰ νούσημα ἐς τοῦτο κατέσκηψεν, ἀνθρ τὰ πυρετῷ, ἢν σὺν πυρετοῖσι μετὰ πόνων. σφυγμοὶ ἢν ἀνελπίστως κακοήθεες. τῷ πολλῶν οὐσάντων τε καὶ ἐπιχόντων διεξόδοι. τάχα διεξιόντα, πόνους οὐ λύει τὰ. τοῖσι δὲ προσφορμιόοισι δυσκόλως ὑπακούουσι. ἢν δὲ ἀναθορῇσι θᾶσσον θολερώτερα. τῷ δὲ οὕτως ἐχόντι, πολλοὶ μὲν ὀξέως ἀπόλλυντο. πολλοῖσι δὲ ἢ μανικώτερα διῆλθε. ὡς δὲ κεφαλαίῳ εἰρῆσθαι, πάντες ἢ οἱ τὰ μανικὰ νοσέοντες ἢ οἱ τὰ ὀξέα, ἐκ τῷ κατὰ κοιλίην ἀπέθνησκε μάλιστα. πάντας δὲ, κοιλίη σφι ἀπέψυχε. ἀπόστοι δὲ πάντες μὲν ἐγίνετο ἢ ὠδὶ ποσὶ τοῖσι προγεγραμμένοισιν, ὡς ἐγὼ ἀδέπω πω τε εἶδε τυχόν. πολλοὶ δὲ μάλιστα αὐτοί. ἢ οἱ ἐκ τοιούτων. ἢ ἐκ τῷ ἄλλων δὲ, οἱ ἢ ὀλεθρίως ἔχοιεν. διαφώδεες οἱ μὲν, οἱ δὲ οὔ. τῷ δὲ πυρετοῖσι ἢ τοῖσι ἄλλοισιν, οὐδὲις ἀκαίρως, ἀλλ' ὡς κατὰ πότον διαπεῖν ὡς ἤθελες. οὐρα δὲ πολλὰ μὲν, τὰ διεξιόντα ἦν, οὐκ ἐκ τῷ προσφορμιόων πότῳ, ἀλλὰ πολλὸν ὑπερβάλλοντα. πολλὴ δέ τις ἢ τῷ οὖρων κατάθησις ὡς τῷ ἀπεόντων, οὔτε γὰρ πάχος, οὔτε πεπασμοὺς, οὔτε καθαρσίας χρηστὰς εἶχεν. ὠδὶ πολλοῖσι γὰρ αἱ κατὰ κύστιν καθαρσίες χρησταὶ γιγνόμεναι, ἀγαθόν. ἐσήμαινεν δὲ τοῖσι θολεῖσιν, σύντηξιν, ἢ παραχλὼ, ἢ πόνους, ἢ ἀκρισίας. κωματώδεες δὲ μάλιστα οἱ φρενιτικοὶ, ἢ οἱ καυσώδεες ἦσαν. ἀπαρέ ἢ ὠδὶ τοῖσι ἄλλοισι νουσήμασι πᾶσι τοῖσι μεγίστοισιν, ὅτι μετὰ πυρετὸν γίνοιτο. ὀλέθριον δὲ τοῖσι θολεῖσιν, ἢν βουβὼν καῦμα παρέπιπτε, ἢ μανικοὺς ἢ λεπτοὺς ὕπνους κοιμᾶσθαι. φλοιὰ δὲ καὶ ἄλλα πυρετῷ ἐπεδήμησαν εἴδεα. διτταῖον. τεταρταῖον. νυκτερινῶν. ξυνεχέων. μακρῶν. περιπλανημένων. ἀσωδέων. ἀκατασκέπτων. ἅπαντες δὲ οὗτοι, μᾶλλον πολλῆς ἐγίνετο παραχλῆς. κοιλίαι τε γὰρ τοῖσι θολεῖσιν παραχώδεες. φρικώδεες. ἰδρῶτες οὐκείσιμοι. ἢ τὰ τῷ οὖρων ὡς ὑπογεγραπται. μανικὰ δὲ τοῖσι θολεῖσιν τούτων. οὐδὲ γὰρ αἱ γινόμεναι τούτοισιν ἀποστάσιες, ἐκείνων ὡς περ ὠδὶ τοῖσιν ἄλλοισι. διυσκρισίαι μὲν πᾶσι πάντα ἐγίνετο. ἢ ἀκρισίαι, ἢ χρόνια. πολὺ δὲ μάλιστα τούτοισι. ἔκρινε δὲ τούτων ὀλίγοισι, ταδὶ ὀγδοήκοντα. τισὶ δὲ θολεῖσι, ὡς ἔτυχεν ὀξέλιπεν. ἔθνησκεν δὲ τούτων ὀλίγοι. ὑπὸ ὕδρωπος, ὀρθοστάδην. πολλοῖσι δὲ ἢ ὠδὶ τοῖσιν ἄλλοισι νοσήμασι, οἰδήματα παρῴχλει. πολὺ δὲ μάλιστα τοῖσι φθινώδεσι. μέγιστον δὲ ἢ χαλεπὸν, ἢ θολεῖσους ἔκτεινε ἢ φθινώδεις. πολλοὶ γοῦν τινες αὐξάμενοι κατὰ χεῖμῶνα, πολλοὶ μὲν κατεκλίθησαν. οἱ δὲ αὐτέων ὀρθοστάδην ὑπέφερεν. ἢ πρωῒ δὲ τὸ ἧρος ἔθνησκεν τὰ κατακλιθέντων. τὴν δὲ ἄλλων, ὀξέλιπεν μὲν αἱ βῆχες οὐδέν. ὑφίεσαν δὲ κατὰ βρός. ὑπὸ δὲ ἢ φθινόπωρον, κατεκλίθησαν πάντες, καὶ πολλοὶ ἔθνησκεν. μαχεραὶ δὲ τούτων οἱ θολεῖσι διενόσευν. ἤρξατο μὲν ὧν τισι θολεῖσι τούτων ὀξαίφνης ἐκ τούτων, κακοῦαθ. φρικώδεες πυκνά. πολλάκις πυρετοὶ ξυνεχέες. ὀξέες. ἰδρῶτες τὰ ἄκαιροι. πολλοὶ ψυχροὶ ἢ τέλεος. πολλὴ ψύξις. ἢ μάλις πάλιν ἀνακόρμανόμενοι. κοιλίαι ποικίλως ἐφισταμέναι. καὶ πάλιν ταχὺ καθυγραινόμεναι. καὶ τῷ ταδὶ θολούμενα πάντων, διάδοσις κατὰ θολῆθες οὖρων οὐ χρηστῶν. ξυντήξιες κακαὶ. αἱ δὲ βῆχες σῆσαν μὲν, ἢ τέλεος πολλαὶ, καὶ πολλὰ ἀνάγουσαι πτύσματα ἢ ὑγρά. μετὰ πόνων δὲ οὐλίγον. ἀλλ' εἰ ἢ ὑπεπόνεσεν, πάνυ πρηέως πᾶσιν ἢ κατάθεσις ἢ ἀπὸ θολούμενος ἐγίνετο. φάρυγγες οὐλίην δακνώδεες. οὐδὲ ἀλμυρίδες ἀδὲν ἠνώχλεσεν. τὰ μέν τοι λίχεν, ἢ λεῖα, ἢ ὑγρὰ, ἢ ἀφρώδεα πολλὰ ἀπὸ κεφαλῆς κατῆει. πολὺ δὲ μέγιστον κακὸν παρέπιπτο ἢ τούτοισι καὶ τοῖσιν ἄλλοισι τὰ τῷ πλεῖστα ἀποστέλλω, κατὰ τὰ τῷ ὑπογεγραπται. οὐδὲ ἐπὶ πόνων μετὰ φροφῆς ἡδέως εἶχον, ἀλλὰ πάνυ διῆγον ἀδύ ἢ ὡς. εὐαρες σώματος. κωματώδεες. τοῖσι θολεῖσιν αὐτέων οἴδημα, ἢ ἐς ὕδρωπα τρέπεσθαι. φρικώδεες. παραλυροὶ τῷ θανάτου. εἶδος δὲ τὴν φθινωδέων ἦν, ἢ λεῖον. ἢ ὑπόλευκον. ἢ φακώδες. ἢ ὑπόπυρρον. ἢ χαροπόν. λευκοφλεγματίαι. πυρρώδεες. ἢ γυναῖκες, οὕτω. ἢ μελαγχολικὴν τε ἢ ὄφαιμον. οἱ καῦοι. ἢ τὰ φρενιτικά. ἢ τὰ δυσεντερικὰ τούτων ἢ πέπεπτο. τεινεσμοὶ νέοισι. φλεγματώδεσιν αἱ μαχεραὶ διάῤῥοιαι ἢ τὰ σημεῖα διαχωρήματα, ἢ λιπαρὰ πυρροχόλοισιν ὧν. πᾶσι τοῖσιν ὑπογεγραμμένοισι, χαλεπώτατον μὲν, ἢ ἔαρ, καὶ θολεῖσους ἀπέκτεινε. ἢ δὲ θῆρες, ῥᾴστον, ἢ ἐλάχιστοι ἀπώλλυντο. τῷ δὲ φθινοπώρα ἢ ὑπὸ θολῆ ἄδε πάλιν ἔθνησκον οἱ πολλοὶ τεταρταῖοι.

Ε' καὶ δεκάτη ἄῤῥωστοι. Γῥῶστος.

Ε' ν Θάσῳ ἢν τῷ Παρείου, ὃς κατέκειτο ὑπὸ Ἀρτεμισίῳ, πυρετὸς ἔλαβεν ὀξὺς. κατ' ἀρχὰς δὲ ξυνεχὴς. καυσώδης. δίψος. ἀρχόμενος κωματώδης. ἢ αὐθις ἄγρυπνος. κοιλίη παραχώδης ἐν ἀρχῇσιν. οὖρα λιγνώδεα, οὐρησεν ἐλαιώδες. παρέκρουσεν. ζ, παρωξύνθη πάντα. οὐδὲν ἐκοιμήθη. ἀλλ' οὖρα τὰ ὅμοια, ἢ τὰ τῆς γνώμης παραχώδεα. ἀπὸ δὲ κοιλίης, χολώδεα λιπαρὰ διῆλθε. ἐπὶ τρισὶ ἢ, σμικρὸν

Opera omnia (texte grec) - page 289 sur 480

ἀπὸ ῥινῶν ἔσταξεν. ἤμεσεν ἰώδεα ὀλίγα. σμικρὰ ἐκοιμήθη. θ̄, διὰ τῶν αὐτῶν. ῑ, πάντα ξυνέδωκεν. ιᾱ, ἵδρωσεν οὐ δι' ὅλου. περιέψυξε μὲν, ταχὺ δὲ πάλιν ἀνεθερμάνθη. ῑβ, πυρετὸς ὀξύς. διαχωρήματα χολώδεα. λεπτὰ, πολλά. οὔροισιν, ἐναιώρημα. παρέκρουσεν. ῑζ, ἐπιπόνως. οὔτε γὰρ ὕπνοι, οὔτε πυρετὸς ἐπέτεινεν. κ̄, ἵδρωσε. δι' ὅλου ἄγρυπνος. διαχωρήματα χολώδεα. ἀπόσιτος. κωματώδης. κδ̄ ὑπέστρεψε. λδ̄ ἄπυρος. κοιλίη οὐ συνίστατο. καὶ πάλιν ἀνεθερμάνθη. μ̄, ἄπυρος. κοιλίη ξυνέστη χρόνον οὐ συχνόν. ἀπόσιτος. σμικρὰ πάλιν ἐπύρεξε. καὶ διὰ πανὸς πεπλανημένως. ἄπυρος. τὰ μὲν, τὰ δ' οὔ. εἰ γάρ τοι διαλείποι καὶ διακουφίζειεν, πάλιν ὑπέστρεφε. σιταρίοισί τε πουλλοῖσι, καὶ φώλησι προσεχρῆτο. ὕπνοι κακοὶ πρὸς τὰς ὑποστροφάς. παρέκρουσεν. οὖρα πάχος μὲν ἔχοντα οὔρει τηνικαῦτα. παραχώδεα δὲ καὶ πονηρὰ, καὶ κατὰ κοιλίην συνιστάμενα. καὶ πάλιν διαλυόμενα. πυρέτια ξυνεχέα. διαχωρήματα πουλλὰ, λεπτά. ἐν δὲ τῇ ρκ̄. ἡμέρῃ, ἀπέθανε. τούτω κοιλίη ξυνεχέως ἀπὸ τῆς πρώτης ὑγρὴ χολώδεσιν ὑγροῖσι πολλοῖσιν ἦν ἡ ξυνισταμένη, ἐν ζέουσι καὶ ἀπέπτοισιν. οὖρα διὰ τέλεος κακὰ κωματώδεα. τὰ πλεῖστα μετὰ πόνων. ἄγρυπνος. ἀπόσιτος. συνεχέως καῦσος.

Ἄῤῥωστος δεύτερος.

Ἐν Θάσῳ τὴν κατακειμένην παρὰ τὸ ψυχρὸν, ἐκ τοῦ τόκου θυγατέρα τεκοῦσαν, καὶ καθαρσίος μὴ γινομένης, πυρετὸς ὀξὺς φρικώδης τριταίην ἔλαβεν. ἐκ χρόνου δὲ πολλοῦ πρὸ τοῦ τόκου. πυρετώδης ἦν κατὰ κλίνης, ἀπόσιτος. μετὰ δὲ τὸ γενόμενον ῥίγος, ξυνεχέες, ὀξέες, φρικώδεες οἱ πυρετοί. η̄, πολλὰ παρέκρουσε, καὶ τὰς ἐχομένας. καὶ ταχὺ πάλιν κατενόει. κοιλίη παραχώδης, πουλλοῖσι, λεπτοῖσιν, ὑδατοχόλοις. ἄδιψος. ιᾱ, κατενόει. κωματώδης δὲ ἦν. οὖρα πολλά. λεπτὰ καὶ μέλανα. ἄγρυπνος. κ̄, σμικρὰ περιέψυξε. καὶ ταχὺ πάλιν ἀνεθερμάνθη. σμικρὰ παρέλεγεν. ἄγρυπνος. τὰ κάτω κοιλίης, ὠδὶ τῶν αὐτῶν. οὖρα, ὑδατώδεα, πουλλά. κζ̄, ἄπυρος. κοιλίη. ξυνέστη οὐ πολλῶ δὲ χρόνῳ ὕστερον. ἰσχίου δεξιοῦ ὀδύνη ἰσχυρὴ, χρόνον πουλύν. πυρετοὶ πάλιν παρείποντο. καὶ οὖρα ὑδατώδεα. μ̄, τὰ μὲν πρὸ τὸ ἰσχίον, ἐπεκούφισε. βῆχες δὲ ξυνεχέες ὑγραὶ πολλαί. κοιλίη ξυνέστη. ἀπόσιτος. οὖρα ὠδὶ τῶν αὐτῶν. οἱ δὲ πυρετοὶ τὸ μὲν ὅλον, οὐκ ἐκλίποντες. πεπλανημένως δὲ παροξυνόμενοι. τὰ μὲν, τὰ δ' οὔ. ξ̄. αἱ μὲν βῆχες ἀσήμως ἐξέλιπον, οὔτε γάρ τις πτυάλων πεπασμὸς ἐγίνετο, οὔτε ἄλλη τῶν εἰθισμένων ἀπόστασις. σιαιὼν δὲ ἡ ἐκ τῶν ὠδὶ δεξιὰ, κατεσπάσθη. κωματώδης. παρέλεγε πάλιν. καὶ ταχὺ κατενόει. πρὸς δὲ τὰ γεύματα, ἀπονενοημένως εἶχεν. ἡ σιαιὼν μὲν ἐπανῆκεν. ἡ κοιλίη δὲ, χολώδεα σμικρὰ διέδωκεν. ἐπύρεσεν ὀξυτόρως. φρικώδης. καὶ τὰς ἐχομένας ἄφωνος. καὶ πάλιν κατενόει καὶ διελέγετο. καὶ ὀγδοεικοστῇ, ἀπέθανε. ταύτῃ τὰ τῶν οὔρων διὰ τέλεος ἦν μέλανα, καὶ λεπτὰ, καὶ ὑδατώδεα. καὶ κῶμα παρείπετο. ἄσιτος. ἄθυμος. ἄγρυπνος. ὀργαί. δυσφορίαι. τὰ πρὸς τὴν γνώμην μελαγχολικά.

Ἄῤῥωστος τρίτος.

Ἐν Θάσῳ, Γυθίωνα ὃς κατέκειτο ὑπὸ ῥάνῳ τῶν Ἡρακλείου, ἐκ πόνων καὶ κόπων καὶ διαίτης γενομένης ἀμελοῦς, ῥίγος μέγα, καὶ πυρετὸς ὀξὺς ἔλαβε. γλῶσσα ἐπίξηρος. διψώδης. χολώδης. οὐχ ὕπνωσεν. οὖρα ὑπομέλανα. ἐναιώρημα μετέωρον. οὐχ ἵδρωτο. β̄, πρὸς μέτον ἡμέρης, ψύξις ἀκρέων. τὰ πρὸς χεῖρας καὶ κεφαλὴν μᾶλλον. ἄναυδος. ἄφωνος. βραχύπνοος. ὠδὶ χρόνον πουλὺν ἀνεθερμάνθη. δίψα. νύκτα δι' ἡσυχίης. ἵδρωσε πρὸς κεφαλὴν σμικρά. γ̄ ἡμέρῃ δι' ἡσυχίης. οἱ ψὲ δὲ πρὸς ἡλίου δυσμὰς, ὑπεψύχθη σμικρά. ταραχὴ νυκτὸς ἐπιπόνως. οὐδὲν ὕπνωσεν. ἀπὸ δὲ κοιλίης, μικρὰ ξυνεστηκότα κόπρανα διῆλθε. δ̄ πρωΐ, δι' ἡσυχίης. πρὸς δὲ μέτον ἡμέρης, πάντα παρωξύνθη. ψύξις. ἄναυδος. ἄφωνος. ὠδὶ τὸ χεῖρον ἀνεθερμάνθη. μετὰ χρόνον, οὔρησε μέλανα ἐναιώρημα ἔχοντα. νύκτα δι' ἡσυχίης ἐκοιμήθη. πέμπτῃ, ἔδοξε κουφισθῆναι. κατὰ δὲ κοιλίην, βαρὸς μετὰ πόνου. διψώδης. νύκτα ἐπιπόνως. ἕκτῃ πρωΐ μὲν, δι' ἡσυχίης. δείλης δὲ, οἱ πόνοι μείζους. παρωξύνθη. ἀπὸ δὲ κοιλίης ὀψὲ κλυσματίῳ καλῶς διῆλθε. νυκτὸς, ἐκοιμήθη. ζ̄ ἡμέρῃ, ἀσώδης. ὑπεδυσφόρει. οὔρησεν ἐλαιῶδες. νυκτὸς ταραχὴ πολλή. παρέλεγεν. οὐδὲν ἐκοιμᾶτο. ὀγδόῃ πρωΐ μὲν, ἐκοιμήθη σμικρά. ταχὺ δὲ, ψύξις. ἀφωνίη. λεπτὸν πνεῦμα καὶ μινυθῶδες. ὀψὲ δὲ πάλιν ἀνεθερμάνθη. παρέκρουσεν. ἤδη δὲ πρὸς ἡμέρην σμικρὰ ἐκουφίσθη. διαχωρήματα, ἄκρητα, σμικρὰ, χολώδεα. θ̄, κωματώδης. ἀσώδης. ὅτε διεγείροιτο, οὐ λίην διψώδης. πρὸς δὲ ἡλίου δυσμὰς, ἐδυσφόρει. παρέλεγε. νύκτα κακήν. ῑ πρωΐ, ἄφωνος. πολλὴ ψύξις. πυρετὸς ὀξύς. πολὺς ἱδρώς. ἔθανεν. ἐν ἀρτίῃσιν οἱ πόνοι τούτω.

Ἄῤῥωστος τέταρτος.

Ὁ φρενιτικὸς τῇ πρώτῃ κατακλιθεὶς, ἤμεσεν ἰώδεα, πολλὰ, λεπτά. πυρετὸς φρικώδης. πολὺς ἱδρὼς, ξυνεχής. δι' ὅλου κεφαλῆς καὶ τραχήλου βαρὸς, μετ' ὀδύνης. οὖρα λεπτά. ἐναιωρήματα σμικρὰ διεσπασμένα. οὐχ ἵδρωσεν. ἀπὸ δὲ κοιλίης ἐξεκόπρισεν ἀθρόα. πολλὰ παρέκρουσεν. οὐδὲν ὕπνωσε. β̄ πρωΐ, ἄφωνος. πυρετὸς ὀξύς. ἵδρωσεν. οὐ διέλιπεν. παλμοὶ δι' ὅλου τοῦ σώματος. νυκτὸς σπασμοί. γ̄, παρωξύνθη πάντα. δ̄, ἀπέθανεν.

Ἄῤῥωστος πέμπτος.

Ἐν Λαρίσῃ φαλακρὸς, μηρὸν δεξιὸν ἐπόνησεν ἐξαίφνης. τὸ δὲ προσφερομένων οὐδὲν ὠφέλει. τῇ πρώτῃ πυρετὸς ὀξύς. καυσώδης. ἀτρεμέως εἶχεν. οἱ δὲ πόνοι, παρείποντο. β̄ τοῦ μηροῦ μὲν ὑφίεσαν οἱ πόνοι. ὁ δὲ πυρετὸς ἐπέτεινεν. ὑπεδυσφόρει. οὐκ ἐκοιμᾶτο. ἄκρεα ψυχρά. οὔρων πλῆθος διήει οὐ χρηστῶν. γ̄,

τοῦ μηροῦ

τῷ μηροῦ μὲν ὁ πόνος ἐπαύσατο. παρεκοπὴ δὲ τῆς γωνίης, καὶ παρεκκὴ, καὶ πολὺς ὄλισθος. ΛΓ
τοῦδε μέσον ἡμόρης, ἔθανεν ὀξυτάτως.

Α'ῤῥώστος ἕκτος.

Ε' ν Α'βδήροισι Πρηξιλέα, νοῦσος ἔλαβεν ὀξύς, ξυνεχὴς μετὰ πόνου. δίψα πολλή. ἄσιτος. πόρον καὶ τέχνην ἂν
ἠδυνάτο. λιθώδης δὲ ὑπόστασις τε καὶ καρηβαρικὸς τῇ πρώτῃ, ἡμορῤῥάγησεν ὀβ αἱματώδεϊ. πουλὺς
μὲν τοι ὁ πυρετὸς ἐπέτεινεν. οὔρησε πολὺ θολερὸν λευκόν. κείμενον οὐ καθίστατο. Β, πόνος παρω-
ξύνθη. τὰ μὲν τοι οὖρα, πεττὰ μὲν ἦν. ἰσορυμέα δὲ μᾶλλον. ἡ τὰ τοῦδε πάντα ἄσιτα ἐκούφισεν. ἐκοιμήθη. Γ, πυρετὸς ἐμαλάχθη. οὖρα πολλὰ θολερὰ. πέπονα πολλῷ ὑπόστασιν ἔχοντα. νύκτα δι' ὅλου ἀνέπαυσε. ΔΓ ΠΕ
μέσον ἡμόρης, ἱδρῶσι πολλοῖς θρυμῶ. δι' ὅλου ἄπυρος. ἐκείθι, οὐκ ὑπέστρεψεν ὀξύ.

Α'ῤῥώστος ἕβδομος.

10 Ε' ν Α'βδήροισι πρὸ παρθένων, ἡ κατέκειτο ἐπὶ τῇ ὁδῷ τῇ ἐς Θρῆϊκα ὁδοῦ, πυρετὸς καυσώδης ἔλαβε. λιθώδης δὲ διψώδης, ἀγρυπνος. κατέβη δὲ τὰ γυναικεῖα, πρῶτον αὐτῇ. Ε, ἄσιτος πολλή. ὀβολοὺς φερικώδης. ἀλύουσα. Ζ δι' ἡμ. τ αὐτ. οὖρα λεπτὰ μὲν, δύσχροα δὲ. τὰ ΠΕ πρὸ κοιλίου, οὐκ ἐξυγράνθη. ἡ, κώφωσις. πυρετὸς ὀξύς. ἀγρυπνος. καυσώδης. φερικώδης. κατενόει. οὖρα ὅμοια. ἕκτη δι' ἡμ. τῇ αὐτῇ ἡ τὰς ἑπομένας. οὐ
γὰρ ἡ κώφωσις παρέμενε. Ι δὲ τὰ τ' γωνίης παρεχώδεα. ὁ πυρετὸς ξυνέδωκε. ΙΖ, δι' ἡμ. ἑνὸς ἐῤῥύη
ἀθρόον. ἡ κώφωσις, σμικρὸν ξυνέδωκε. ἡ τὰς ἑπομένας, ἄσιτος. κωφότης σὺν. καὶ παράληρος. Κ, πο-
δῶν ὀδυνη. κωφότης παράληρος. ἀπέλιπεν. ἡμορῤῥάγησεν μικρὰ δι' ἡμ. Ι ὅρωσιν ἄπυρος. ΚΓ, ὁ
πυρετὸς ὑπέστρεψεν. κώφωσις πάλιν. ποδῶν ὀδυνη. παρέμενε παρεκκοπή. ΚΖ. Ι ὅρωσε πολλὰ. ἄ-
πυρος. ἡ κώφωσις ὀβέλιπεν. ἡ τῶν ποδῶν ὑπέμενεν ὀδυνη. τὰ δ' ἄλλα τελέως ἐκείθι.

Α'ῤῥώστος ὄγδοος.

10 Ε' ν Α'βδήροισιν Α'ναξίωνα, ὃς κατέκειτο παρὰ τὰς Θρηϊκίδας πύλας, πυρετὸς ὀξὺς ἔλαβεν. πλευ-
ρῆς ὀδυνη δεξιῆς συνεχής. ἔβηξε ξηρή. οὐ δι' ἕπτε τὰς πρώτας. διψώδης. ἄγρυπνος. οὖρα δύσχροα,
πολλὰ, λεπτὰ. Ε, παράληρος. πρὸς δὲ τὰ θορύβασματα, οὐδὲν ἐνεδίδου. Ζ, ἐπὶ πόνου. ὁ γὰρ πυρετὸς
ἐπέτεινεν. εἴτε πόνοι οὐ ξυνεδίδοσαν. εἴτε βῆχες ξυνέδωκαν. λύσεως τε ἦν. ὀγδόη, ἀγωνιώδης τε μοι-
ρῆρύει πολὺν δὴ δὴ. ξυνέδωκαν μὲν οἱ πόνοι. αἱ μέν τοι βῆχες, ξηραὶ παρέποντο. ΙΑ, ξυνέδωκαν οἱ
πυρετοί. σμικρὰ ΠΕ κεφαλὴ Ι ὅρωσεν. ἐπὶ βῆχες. ἡ τὰ ἀπὸ πλεύμονος ὑγρότερα. Ι ἤρξατο σμι-
κρὰ πέπονα πτύειν. ἐκαθάρθη. διψώδης δὲ λίην. καὶ τὴν ἀπὸ πλεύμονος οὐ χρησαι αἱ καθάρσιες. Κ, Ι-
δρῶσι ἄπυρος. μετὰ δὲ κρίσιν ἐκουφίσθη. ΚΖ, ὁ πυρετὸς ὑπέστρεψεν. ἔβηξεν. αἱμάτῳ πέπονα πολ-
λὰ. οὔρησιν, ὑπόστασις πολλὴ λευκὴ. κάθλος ἐγένετο. ὕπνοι. ΛΔ ὕπνωσε, δι' ὅλου ἄπυρος. ἐκείθι
πάντα.

Α'ῤῥώστος ὄγδοος.

30 Ε' ν Α'βδήροις Η'ρόπυθος. κεφαλὴν ὀρθοστάδην ἐπὶ πόνου εἶχεν. οὐ πολλῷ δὲ χρόνῳ ὕστερον κατεκλίθη.
ὤκει πλησίον τῆς αὐτῆς ἀπαγῆς. πυρετὸς ἔλαβε καυσώδης, ὀξύς. ἐμετοὶ ἦσαν ἀρχὰς, πολλῶν χο
λάδεων. διψώδης. πολλὴ δυσφορίη. οὖρα λεπτὰ μέλανα. σκιώδημα μετέωρον, ὅτε μὲν, ὅτε δ' οὔ. νυ-
κτὸς ἐπέπονα. πυρετὸς ἄλλοτε ἄλλοίως παροξυνόμενος. τὰς πλείστας ἀτάκτως. ΠΕ δι' Δ, κώφωσις.
οἱ πυρετοὶ ὀβέτεινον. οὐκ δι' ἡμ. τ αὐτ. Κ, πολλὰ παρέκρουσε. ἡ τὰς ἑπομένας. Μ, δι' ἡμ. ἡμορ-
ῤάγησε πουλύ. ἡ κατενόει μᾶλλον. ἡ κώφωσις, σὺν τῷ μὲν, ἦσσον δὲ. οἱ πυρετοὶ ξυνέδωκαν. ἡμορῤάγει τὰς ἑπομένας, πυκνὰ καὶ κατ' ὀλίγον. τοῦδε δὲ πλὴν ξ, αἱ μὲν αἱμορῤαγίαι, ἀπεπαύσαντο. ἰ-
σχὺς δὲ δεξιοῦ, ὀδυνη ἰσχυρή. ἡ οἱ πυρετοὶ ἐνέτεινον. οὐ πολλῷ δὲ χρόνῳ ὕστερον, πόνοι τὴν κάτω πάν
των. ξυνέπιπτε δὲ ἡ τοῦ πυρετοῦ εἶναι μείζους, καὶ πλὴν κώφωσιν πολλήν. ἡ ταῦτα μὲν ὑφίκατο καὶ
κουφίζειν, τὴν δὲ κάτω τοῦδε ἰσχία, μείζους εἶναι τοὺς πόνους. ἦσαν δὲ τοῦδε πλὴν ὀγδοηκοστὴν, ξυνέδωκε
40 μὲν πάντα. ξυνέλιπε δὲ οὐδέν, οὔρησε τε γοῦν δύσχροα καὶ τοιαῦτα ὑποστάσεα ἔχοντα, κατέβαινεν.
* οἱ παράληροί τε μείους ἦσαν. τοῦδε δὲ ἕκαστος πλὴν κοιλίου πολλοῖσι χολώδεσιν ἐπεταράχθη. καὶ ἦει
χρόνον οὐκ ὀλίγον πολλὰ τοιαῦτα. καὶ πάλιν δυσεντερικώτατα, μετὰ πόνου. τὴν δὲ ἄλλων, ἐξεσώθη.
ἡ δὲ σύνολον, οὔτε πυρετοὶ ὀβέλιπον, ἡ ἡ κώφωσις ἐπαύσατο. ἐν ἑκατοστῇ, τελέως ἐκείθι καὶ ὑγιής.

Α'ῤῥώστος δεκατος.

Ε' ν Α'βδήροισι Νικόδημον ὀβ ἀφεστηκότα καὶ ποτὴν, πῦρ ἔλαβεν. ἀρχόμενος δὲ λιθώδης. καὶ ἡμερ-
δαλγικὸς. διψώδης. γλῶσσα ἐστεκαύθη. οὖρα λεπτὰ μέλανα. Β, ὁ πυρετὸς παρωξύνθη. φρενικώ-
δης. καυσώδης. οὐδὲ ἐκοιμήθη. ἦσαν χολώδεα ξανθά. οὖρα ὅμοια. νύκτα δι' ἡμ. ὕπνωσε. Γ, ὑφῆκε
πάντα, ἐχθὲς δὲ λίθου δυσμὰς, πάλιν ὑπεδυσφόρει. νύκτα ἐπὶ πόνου. τετάρτη φίλος,
πυρετὸς πουλὺς. πόνοι πάντων. οὖρα λεπτὰ. σκιώδημα. παρέκρουσε πολλά. Ζ, ἐχθὲς ἡ, τὰ ἄλλα
50 ξυνέδωκε πάντα. Ι, καὶ τὰς ἑπομένας, σὺν μὲν οἱ πόνοι. ἦσαν δὲ πάντες. οἱ δὲ παροξυσμοὶ καὶ
οἱ πόνοι τουτέῳ δὴ τέλεος σὺν αὐτίσιν ἦσαν μᾶλλον. εἰκοστῇ οὔρησε λευκὸν πάχος εἶχε, κείμενον οὐ
καθίστατο. ἴσορρεπὲς πολλά. ἔδοξεν ἄπυρος γενέσθαι. διείλης δὲ πάλιν ἐθορυβήθη. καὶ οἱ αὐτοὶ πόνοι.
φρενικὸν δίψα. σμικρὰ παρέκρουσε. καὶ, οὔρησε πολὺ λευκὸν, πολλῷ ὑπόστασιν ἔχον. ἴσορρεπὲς πολ-
λὰ θορυβώδεα. δι' ὅλου ἄπυρος. ἐκείθι.

Opera omnia (texte grec) - page 291 sur 480

Α᾽ ῥῆσις ἀδηφάτου.

Ε᾽ ν Θάσῳ γυνὴ Δυσήνιος, ἐκ λύπης μετὰ προφάσιος ὀρθοστάδην, ἐγένετο ἄγρυπνός τε καὶ ἄσιτος. ἡ δι-ψώδης ἰῷ. ἡ ἀσώδης. ὧκει δὲ παρὰ τῷ Γυλάδου, ὠδὶ τῷ λείου. τῇ πρώτῃ αὖ χρωμένης νυκτὸς, φόβοι. λόγοι πολλοί. διυδυμία. πυρέτιον λεπτόν. πρωΐ, ἀσιασμοὶ πολλοί. ὅτε δὲ διαλείποιεν οἱ ἀσιασμοὶ οἱ πολλοὶ, παρέλεγεν. ἠχρομύθει. πολλοὶ πόνοι, μεγάλοι, ξυνεχέες. ἀμυτέρῃ δὲ τῇ αὐτῇ. οὐδὲν ἐκοιμᾶτο. πυρετὸς ὀξύτερος. ἴδιτα οἱ μὲν ἀσιασμοὶ, ἀπέλιπον. κῶμα δὲ καὶ κατα φορὴ. καὶ πάλιν ἔγερσις. ἀπήιεσε. κατέχειν οὐκ ἠδυνάσατο. παρέλεγε πολλά. πυρετὸς ὀξύς. ἐς νύκτα δὲ ταύτην ἱδρῶσε, πολλῷ θορυβῶδι. διʼ ὅλου ἄπυρος. ὑπνωσε. πάντα κατενόει. ἐκείθι. τῷδὶ δὲ τῇ τετάρτην ἡμέρην, οὖρα μέλαινα λεπτά. σιαιώρημα δὲ, ὠδὶ πολὺ σποδῶδες. οὐκ ἱδρυτο. τῷδὲ δὲ κρίσιν, γυναικεία πολλὰ κατέβη.

Α᾽ ῥῆσις σωδηφάτου.

Ε᾽ ν Λαρίσῃ, παρθένον πυρετὸς ἔλαβεν. καυσώδης. ὀξὺς. ἄγρυπνος. δι-ψώδης. γλῶσσα λιγυώδης. ξηρή. οὖρα, ὀλίγα μὲν. λεπτὰ δὲ. ἀθυτόκη ἐπὶ πόνους. οὐκ ὑπνωσε. κρίτη, πολλὰ διῆλθεν ἀφὸ κοιλίης, ὑδατόχροα. καὶ τὰς ἐξομιλώσας ἠειτοιαῦτα διαφόρεως. τετάρτη, οὐρησε λεπτὸν ὀλίγον. εἶχεν σιαιώρημα μετέωρον. οὐκ ἱδρυτο. παρέκρασεν ἐς νύκτα. ε. ὅλῃ ἑψῶν λαύρευ ἐρρύη πουλύ. φείξαλε. ἱδρῶτι πολλῷ θορυβῶδι. διʼ ὅλου ἄπυρος ἐκείθι. σὺ δὲ τοῖσι πυρετοῖσι καὶ ἤδη κεκριμένων, γυναικεία κατέβη τότε πρῶτον. παρθένος γὰρ ἰῷ. ἰῷ δὲ ὅλῃ παυσώδης ἀσώδης φειδώδης. ὀρθυβος προσώπου. ὀμμάτων ὀδυώη. κατεβαρική. ταύτη οὐχ ὑπέστρεψεν, ἀλλʼ ἐκείθι. οἱ πόνοι σὺν αὐτῇσι.

Α᾽ ῥῆσις τεσσαιδήκατος.

Α᾽ πολλῶνος σὺν Α᾽ βδήροισιν, ὀρθοστάδην ὑπεφόρητο χρόνον πολυώ. ἰῷ δὲ μεγαλόασλαγχνος. καὶ περὶ ἢ παρ ξωιήβης ὀδυώη, χρόνον πολυὼ παρείπετο. καὶ δὴ τότε καὶ ἰκτερώδης ἐγένετο. φυσώδης. χροιῆς τῆς ὑπολβύκου. φαιτὼν δὲ καὶ πιὼν ἀκαιρότερον βόειον, ἐβδρμαίθη. σμικρὰ ἐπρῶτον κατεκλίθη. γάλαξι δὲ χρησάμενος ἐφθοῖσι, καὶ ὠμοῖσι, πολλοῖσιν, αἰγείοισι καὶ μηλείοισι. ἡ διαίτη κακὴ, πάντων αἱ βλάβαι μεγάλαι. οἵτε γὰρ πυρετοὶ παρωξύνθησαν. κοιλίη τε τὴν προσενεχθέντων, οὐδὲν διέδωκεν ἄξιον λόγου. οὖρα τε λεπτὰ καὶ ὀλίγα διῆει. ὕπνοι οὐκ ἐπῆσαν. ἐμφύσημα κακὸν. πουλὺ δίψος. κωματώδης. ὑποχονδρίου δεξιοῦ ἔπαρμα ξὺν ὀδυώῃ. ἄκρια πάντοθεν, ὑπόψυχρα. σμικρὰ παρέλεγε. λήθη πάντων ὅτι λέγοι. παρεφορέετο. τῷδὲ δὲ τεσσαρεσκαιδεκάτην, ἀφῆς ἱδρῶσις ἄτερ θορυβώδεος, κατεκλίθη, καὶ ὀξεμαίη. βδή. ταραχή. λόγοι πολλοὶ καὶ πάλιν ἴδρυσις. καὶ ἡ κῶμα τὴν κατὰ τὸ πρόσθεν. μετὰ δὲ ταῦτα, κοιλίη ταραχώδης, πολλοῖσι, χολώδεσιν, ἀκρήτοισι, ὠμοῖσιν. οὖρα μέλαινα, σμικρὰ, λεπτά. πολλὴ δυσφορίη. τὰ τῆς διαχωρημάτων ποικίλως. ἡ γὰρ μέλαινα, καὶ σμικρὰ, καὶ ἰώδεα. ἡ λιπαρὰ καὶ ὠμὰ, καὶ δακνώδεα. κατὰ δὲ χρόνους ἐδώκεε καὶ χολαγωγὰ διδόναι. τῷδὲ δὲ εἰκοστὴν τετάρτην ὅλῃ παρηγορίης, τὰ μὲν ἄλλα ὡδὶ τῇ αὐτῇ. σμικρὰ δὲ, κατενόησεν. ὑβ οὗ δὲ κατεκλίθη, οὐδενὸς ἐμνήσθη. πάλιν δὲ ταχὺ παρενόει. ὥρματο πάντα ὡδὶ ἐπὶ χεῖρον. τῷδὲ δὲ τριηκοστὴν πυρετὸς ὀξὺς. διαχωρήματα πολλὰ λεπτά. παράληρος. ἄκρεα ψυχρά. ἄφωνος. τριηκοστὴ τετάρτη, ἀπέθανε. τουτέῳ ὅλῃ τέλεος ὑβ οὗ καὶ ἐγὼ οἶδα. κοιλίη ταραχώδης. οὖρα λεπτὰ μέλαινα. κωματώδης. ἄγρυπνος. ἄκρεα ψυχρά. παράληρος ὅλῃ τέλεος φρενιτικός.

Τεσσαρεσκαιδέκατος.

Ε᾽ ν Κυζίκῳ γυναικὶ θυατόδας τεκούσῃ διδύμους, καὶ δυσοκησάσῃ, καὶ οὐ πάνυ κεθαρθείσῃ, ἡ μὲν πρώτον ἐπῆλθε πυρετὸς φειδώδης, ὀξύς. κεφαλῆς ἡ φαχήλου βαρὺς μετʼ ὀδυώης. ἄγρυπνος ὑβ αὐχένος. σιτῶσα δὲ καὶ σκυθρωπὴ, καὶ οὐ πεισμόνη. οὖρα λεπτὰ καὶ ἄχροα. διψώδης. ἀσώδης τὸ πουλὺ. κοιλίη πεπλανημένως ταραχώδης. καὶ πάλιν ξυνισαμένη. ἕκτη, ἐς νύκτα πολλὰ παρέλεγε. οὐδὲν ἐκοιμήθη. τῷδὲ δὲ εἰδεκάτην ἐοῦσα, ὀξεμαίη. καὶ πάλιν κατενόει. οὖρα μέλαινα λεπτά. ἡ πάλιν διαλείψαντα ἐλαιώδεα. καὶ κοιλίη πολλοῖσι, λεπτοῖσι, ταραχώδεσι. ἴδι, ἀσιασμοὶ πολλοί. ἄκρεα ψυχρά. οὐδὲν ἔτι κατενόει. οὖρα ἀπέστη. ἴς ἄφωνος. ἴζ, ἀπέθανε φρενίτις.

Πεντεκαιδέκατος.

Ε᾽ ν Θάσῳ Δεάλκους γυναῖκα ἡ κατέκειτο ὠδὶ τῷ λείου. πυρετὸς φειδώδης. ὀξύς, ἐκ λύπης ἔλαβεν. ὑβ αὐχένος δὲ πρηνέστελλετο. καὶ ὅλῃ τέλεος αἰεὶ σιτῶσα, ἐψιλάφα. ἐπίλλων. ἐλλυφεν. ἐφριχλόγει. δύκρυα. καὶ πάλιν γέλως. οὐκ ἐκοιμᾶτο. ἀχὼ κοιλίης δρεθισμοί. οὐδὲν διῆει. μικρὰ ὑπομιμνησκόντων, ἔπινεν. οὖρα λεπτὰ, σμικρά. πυρετοὶ πρὸς χεῖρα λεπτοί. ἀκρέων ψύξις. ἕκτη, πολλὰ παρέλεγε. καὶ πάλιν ἱδρώθη σιτῶσα. τεσσαρεσκαιδεκάτη, πνεῦμα αὐραῖον μέγα, ὅλῃ χρόνου, καὶ πάλιν βραχύπνοος. ἐπτακαιδεκάτη, ἀχὼ κοιλίης δρεθισμὸς ταραχώδης. ἔπειτα αὐτὰ τὰ ποτὰ οὐ διῆει. οὐδὲν συνίστατο. ἀναιθήτως εἶχε πάντων. ὅλῃ ματος πρὶ τασις κατεφαλέεν. εἰκοστὴ, λόγοι πολλοί. ἡ πάλιν ἱδρύθη ἄφωνος. βραχύπνοος. κἄ, ἀπέθανεν. ἦν ταύτῃ ὅλῃ τέλεος, πνεῦμα αὐραῖον μέγα. ἀναιθήτως πάντων εἶχεν. αἰεὶ πρηνέστελλετο. ἡ λόγοι πολλοὶ, ἡ σιτῶσα. ὅλῃ τέλεος φρενίτις.

Ε᾽ καιδέκατος.

Ε᾽ ν Μελιβοίῃ Νεμισικος ἐκ τῆς τῇ ἡ ἀφροδισίων πολλῶν πουλὺ χρόνον βδρμαινθεὶς, κατεκλίθη. φειδώδης

κωδης δὲ ἡ ἀσωδης ἰδ. ἄγρυπνος. καὶ ἄδιψος. ἀπὸ δὲ κοιλίης τῇ πρώτῃ, πολλὰ ἠπρηνα διῆλθε, ἰδὼ τοδὶ ἐρέω πολλῶ. καὶ τὰς ἐξομιλίας ὑδατόχλοα πολλὰ διῆει. οὐρα λεπτὰ ὀλίγα ἄχροα. πνεῦμα αὐρίεν μέγα διὰ χρόνου. ὑπογονορροίου σύστασις, ὑπολάπαρος. παραμύκης ὀβ ἀμφοτερόων. κωμώδης παλμός. διὰ τέλεος ξυνεχής. οὔρησιν ἐλαιώδες. παρέκρυσιν ἀφρεμέως. κῶμος τε ἡ ἦσυχος. ἔρμα κεφαλεὸν καὶ πόρτε ταμιέον. διαχωρήματα πολλὰ, καὶ λεπτὰ, ἢ χολώδεα, λιπαρά. ἰδὶ πόντα παρεκρούθη. παρωξώθη. πολλὰ παρέλεγεν. κ', ὀβδομαῖος. βλιγερισμός. οὐδὲν οὔρει. μικρὰ ποτὰ κατέχετο. τῇ κδ', ἀπέθανε φρενίτις. Δοκέει δέ μοι προσφελῆσαι κατὰ λόγον ἡ γλυφομένη θρὶξ. τὰς γὰρ θρῖνας νέους χειμῶν ἐπιγλυφόμενος λύει. καὶ τὰς χειμερινὰς θρῖξ ἐπιγλυφόμενος μεθίησι. καί τοι αὐτό γε οὐδὲ ἐώωθ' ἡ γλυφομένη θρὶξ ὀξυτάτη ἐγένετο, ἀλλ' ὀβαίφνης θρῖξ μοι, ἡ νότιον, ἡ ἄρρεν. ἀλλ' ὅμως πρὸς τὸ ἄλλο κατάστασιν μεταλλάξαι, ὠφέλησεν. μέγα δὲ μέρος ἡ γλῦμμα τῆς τέχνης εἶναι, ἡ δοκέω καθ' σκοπεῖν, καὶ τοδὶ τὴν γεγραμμένων ὀρθῶς. ὁ γὰρ γνοὺς καὶ χρεόμενος τούτοις, οὐκ ἄν μοι δοκέει μέγα σφάλλεσθαι ἐν τῇ τέχνῃ. δεῖ δὲ κατὰ μανθάνειν ἀκριβῶς τὸ κατάστασιν τὴν ὡρέων ἑκάστην. ἡ δὲ νόσημα, ἀγαθὸν, ὅτι κοινὸν ἐν τῇ καταστάσει, ἢ ἐν τῇ νούσῳ, μακρὸν ὅτι νόσημα ἡ θανάσιμον. μακρὸν ὅτι ἡ πύρετος. τάξιν τὴν κρισίμων, ἐκ τούτων σκοπεῖσθαι ἡ προλέγειν. ἐκ τούτων διπορέεται. εἰ δύνατ τοδὲ τούτων ἔστιν εἰδέναι, οὓς ἡ ὁτὲ, ἡ ὡς δεῖ διαπρῆναι.

ΙΠΠΟΚΡΑΤΟΥΣ ΕΠΙΔΗΜΙΩΝ ΤΟ ΤΕΤΑΡΤΟΝ.

Ετ' ἰσημβρίῃ καὶ μετὰ τροπὴν ἄδε, οἷσι τὰ ἀνεθιόμενα καὶ βλεννώδεα, κεφαλὴν ὠδξε, ἀπέπληξεν ὑπὸ τὸ ὠτός. τῷ παρὰ λευκύδος, ἐν τροπῇ φανερίου, οἱ δὲ κτυλοὶ οἱ ἐν τῷ ποδὶ ὠδὶ τὸ σπέος ὁ τμηθεὶς πλὴν κνήμης, τούτῃ μὲν ἡ ἐμελαίνθη, ἡ δὲ μέγα ἔλκος, ἐν τῷ ἔξω τῆς κνήμης, καὶ ἐκ τοῦ παθεῖν ἦει. ἐπεὶ καθαρὸν ἐγένετο. τὸ βυρσοῦ ὀδυνὴ ἡ σπέος κατ' ἴξιν αὐρισδροῦ. ἡ πυρετοὶ ἀπέθανον, ἀπὸ τὸ πυρετῶδες. ἡ χολώδες τῷ χολοστολόκῳ κατακορές. ἡ τὰ καυστικὰ κατακροῦμένῳ τοδὲ ἰσημβρίῃ, κάπτω δὲ μακρὸν διῆλθε. Γόρσιπ πάνυ σφόδρα ἀπεγένετο, ἀπροσώπησαν ἀφεσκαίδεκα ἡμέρεων. Τῷ δὲ σήγματι ἡ παρ' Ἀντιφίλᾳ καυστικῷ κειμένων ἐβδόμῃ χολώδεϊ, τυφώδεϊ, ζίτῃ μετὰ κείσιν. ἡ οὕτως αἷμα ἔπτυσε. πόρι ἐγένετο. ἡ ὑποχόνδριον ὑδρωπικὸν ἐγένετο. ἐκείνῃ ὡς εἰκὸς ἡ τροφὴ ἀπεπτοτέρη. πρῶτον. μετὰ δὲ τροπὴν ἀδύνη, χολώδης ἐς μανίην. κείσις πόρι ἐγένετο ἡ σκάτην αὖθι ἰσχωτος. Γόρσι ἰσημβρίην, ὁ καλχηδόνιος. ἀπὸ πυλέων μετακομισθεὶς παρ' ἀγορίῳ. ῥήγματος ἡ μαζὸν δεξιὸν ὀδυνώμενος ἔπτυσε ἄλλοτε ἡ ἄλλοτε ὑπόχλωρον. ναυσίης. ἰσχνὸς ἀρξάμενος ἐβδόμῃ, εἶχε τὰ πολλὰ, ἄχρις ὀγδόης. ἐκείνῃ πεπαρεσκαιδεκάτῃ. ἡ δὲ πεπαρακοστὴν, ἤρθει ἡ τὰ ὦτα οἱ ἀμφότερα. οὐκ ἀπεικὸς ἐδόκει ἔμπυος ἔσεσθαι, οὐκ ἐγένετο. Στῆθος Ἀ εἰσοδήμῳ ἐκαύθη. Τῷ Φιλίδος οἱ ὡς ἀπέβη ἐκ πώματος ἡ πύτῳ. προσυπῆρχε δὲ ὀδυνὴ τὴς ἀνωτόρω. μετ' ἰσημερίης φθινοπωρινὰς, ὑποχρεφάς. ἡ ἄλλως μέχρι ζοπέων χειμερινῶν, μεθ' ἡλίου τροπὰς χειμερινοῦ. Ἡ Ἀ χλωρὸς ἐκταίη ἀπέφθειρεν αἱματώδης ἐοῦσα ἡ φερικώδης. ἡ ἰσχνὸς τες. κείσις πεπαρεσκαιδεκάτῃ. ὁπόσα μὴν οὐκ οἶδα. αὖρην δὲ ἡ ἄλλο πρὸς τὰς εἴκοσιν ἔφη, εἰ ἀληθέα οὐκ οἶδα. Γόρσι ἡλίου τροπὰς χειμερινὰς, βόρεια λῶ. ἰκτερικώδεες ἐγένετο κατακορέως, ἡ οἱ μὲν, φερικώδεες. οἱ δὲ, ἀ. χλωσαι ξυγκεκαυμέναι ζίτῃ. ἡ ὄχλοι πῖ ἕκτην ἡ ἑβδόμῳ. ἡ οὗτοι μαχεραὶ ἀποτείνοντες. ἴδι, γαστρὸς αὐτομάτως. καὶ ἐν τῇσι φαρμακείῃσιν οὐκ ὑπακοῦσαι. κατὰ λόγον τὴν πυρετὴν, ἡ ἀνισορρώτες. ἀπλοῦς ἐστιν οἱσι σμικροὶ, πρὸς ὑποχόνδρια δεξιὰ ἐκπεπαμένοι. καὶ πρὸς χεῖρα ὑποβερβερύζοντες αἱ μόρρεοι. ἡ οὔρεσιν ἡ κάθαρσις ἡ ἡ κείσις. πολλῷ δὲ μᾶλλον, ἐὰν τοῦτο κάπω. ἡ γὰρ τοῦτο ἐπελαμβάνετο ἀπὸ ἦν χρέων τὴν. οἱσι μὴ οὕτως λῶ. ἀπλοῦς δὲ ἡ ἐπερμένοι. αἱ μορρέαι γὰρ αὐρισδρᾶ. ἥλιος ἐδάπετο. τὰ χειμερινὰ χειμερίως ἐν βορείοισι. μετὰ δὲ ὀλίγον, νότια λῶ. ἐφ' ἡμέρᾳσι πεντεκαίδεκα. μετὰ δὲ ταῦτα, νιφετὸς. ἴδι ἡμέρησιν. ἀμφὶ ταῦτα τὰ ἔτεα, ἰκτερικώδεες κατακορέες. οὐ κρινόμενοι εἰλικρινέως φλυκτοσχεφώδεα. μετὰ δὲ χρόνον, νότια ὑπεγένετο. καὶ ὑέτια. κάρυξαι κατερρήγνυσαν, καὶ ἔξω πυρετοῖσι ἡ αὖθι πυρετὴν. ἐν δὲ τινι καὶ ἐς ὀδόντας. ἐκ τὰ ἀπὸ μέσου προσλυγκάπτι ὠδὶ δεξιά. ἡ ὀφρῦν. ἡ ὄμμα. ἦσαν δὲ ἡ ἐρυγχώδεες. ἡ φαύρισες φλεγματίνεσι. ἡ οἱ ἀσθμοὶ καλεόμενοι αὖθι χορ. ἡ τὰ πῖ τὰ ὦτα ἡ γνάθων ἐπέρματα μαλθακὰ, ἡ ἔξω πυρετῷ κατέστατο. αὐχμώδεσι πυρετοῖσι ἐγένετο ἐπάνω ἡ ὠδὶ βάτερα. τὰ πολλὰ τετάρτων. ἡ οἱ ἀσθμοὶ εἰσὶν, εἰσὶν ὑπὸ ἡ μετόπωρον ἡ χειμῶνα. ἀπὸ ἡ τὰ πτυρώδεα. ἡ ἀπέφθειραν πολλοὶ παντοίως, ἡ ἐλυσόκεον. ἐκτῃ τῇ παρθενίῳ κείσιν. ἐκτῃ ὑπερεπάκεον. ἐκείνῃ δὲ σὶ ἐκτης πόντα. σὶ τούτοισι τοῖσι χρόνοισιν, ἐκτοῖα. ὀγδοῖα ἐκείνετο τοδὲ τῇ ἀνωτόρω. Ἡ Μεσορίῃ τῷ τυφλοῦ, αὐτόματα χλωρὸν ἡ αὐτόματα πτυώδες ἔπτυσε τοδὲ ἐκτην. ἡ ἡ παντὸς ζύμωσις. καὶ κάπτω ὑποχόρησις ὀλίγη. ἐφ' ἑκὰ πυώδεα αἷμα. ὀλίγα. λευκὰ. θαλασσία αὐτὸ ἔπτυσεν. ἀπόστος. ἀπέθανεν ἐπὶς εἰκοστῇ. Ἐκ τῆν γειτόνων Θέσπρος οἰκέτης,

ἐκ κωμικῶν, ὑπὸ χωρήσιος χολώδεες, συχνῆς, ὑδροχοώδους ἐπεταμένου. τῇ ἕκτῃ ὀξέϊ ἐπιχέσις
οἱ κοιλίῃ λεπτὰ συχνὰ ἐς ἄπαξ διήλθε. καὶ εὐθέως ἱδρῶσε. νὺξ ἐκείθι. καὶ ἡ κοιλίη ἔστη. ἐς δὲ τὸν αὖ-
* τὸν ὧρλω, ῥιπώσασα ἐπυρέτηνε. καὶ ἐς τὸν αὐτὸν πάλιν ὧρλω. Ἡ ὀδὰξ σὺν ὀδόντι, λευκοφλε-
γματώδης οὐ πάνυ ἐοῦσα θηλάζουσα, ἐπυρέτηνεν ὀξύ. ταύτῃ ἡ γλῶσσα ξυνεκαύθη τῆς ἄλλων
ξυγκαιομένων. ὑπὸ ἦν χρόνον τοῦτον, γλῶσσα τὲ ἐξηκμάζετο, ὥσπερ χαλαζώδεα πυκνά. καὶ ἐλ-
μίνθια κατὰ σῶμα. τοῦδε δὲ τὸν κ, οὐ τελέως ἐκείθι. Γυνὴ δὲ τοῦ ληϊάδων ἀνδρὸς ὁ μητροφανοῦς
τὸν κεφαλὴν ἀλγήσεις ὑπὸ ἐτοῦδε παιδὸς, ὃς τρόκω. καὶ ἀσχολούμενος ἀνδρὶ κατοῦς, ἐπύρεσε
προφάσιος δὲ, ὅτι σμήχων ἔτεμε τὸ τοῦδε ἦν ἕλκος, καὶ μετεμέλησεν. νὺξ ἤρθη τὸ κέλευθα αὐτίκα.
διελεπτύνθη ἦν δὲ ῥῖγος πολλαχῆ. ἀπὸ τοῦ ἕλκεος πρόσω. πρωὶ δέ τι δὲ οὐ βραδέως, οὔτε πύον ἐρρύη,
οὔτε ἐκουφίσθη. παρὰ δὲ ἦν οὖς ἐδόκει παρατυπίσκειν, ὡδὶ τῇ χειρὶ ὡδὶ τὸ αὐρισδρά. ταύτῃ γὰρ νὺξ 10
ἦν ἕλκος. ἔπειτα τοῦτο τὸ οὖς ἀπεπύει. καὶ ὁ ὦμος ὁ δεξιὸς ἐξέπεσε, ταχέως. ἀπέθανε τοῦδε κοῦ.
Μετὰ τοῦ ληϊάδων δύσιος, ὃ ἦν οὖς ἀλγήσας, τοῦδε εἴκοσιν, ὕδωρ ἀφωνὸς. τὸ ὠδὶ δεξιὰ τὸ ἀκρατὴς.
ἀπύρετος. ἱδρῶσε. δεξιὸν οὖς, δεξιὸς ὀφθαλμὸς, ἐξήκει οὐ κάρτα. καὶ ἐφείλκετό τι ἐκ τοῦ κάτω μέ-
ρεος. αὐρισδρὰ δὲ ἔλαχεν. αὖθις ὁ ὀφθαλμὸς ὁδὼ ὠμενος. ῥάχηλος σκληρὸς ἀπεγένετο. ῥίτην ὧρλω
ἴσως ὡδωκάθη ὕδωρ. Μετὰ τοῦ ληϊάδων δύσιν ὁ θρᾴττων ὁ τοῦ Ἀθηναίου, ὑπὸ τεταρταίου ἀλι-
σκόμενος. τυφλώδης ἱδρύθη. ἕτερος πρὸ αὐτοῦ ὧρλω ἀληθὲς τυφλομανίη. ἐς ἰσχία νὺξ σκέλεα ἦλθεν
ὁδωκάθη. ἐπαύετο, ποσσὸς οὐ γινώσκω. ταύτην πρὸ ὧρλω φρενώδεες. ἐμετώδεες. καὶ μετὰ κεῖσιν ἀ-
πόστοι. καὶ χολώδεες. καὶ αὐλιῶδες μεγάλοι. σκληροί. ὁδωδώδεες. καὶ αἱμορῤῥαγικοί. τοῖσι δὲ πρὸ αὐ-
τοῦ ὧρλω μετὰ τοῦ ληϊάδων δύσιος, ἐκ ῥινῶν αἷμα χολώδες ἐπὶ αὐλιῶδεσιν. Ἐν Κραννῶνι τῇ Νι- 20
κοστράτου λιφθείσῃ τεσσαρεσκαιδεκάτῃ ἔφθασεν, αὐτίκα κρατέα ῥαχήλου καὶ τοῦ ἄλλου καὶ σῖ-
τος ἐγκατεκλείσθη μέχρι δεκάτης. πνεῦμα πυκνὸν, σμικρόν. ἀκρασίη. ἡλαφῶδες δακτύλους. πα-
ρεχλεύουσα. ἱδρῶτες. ἐλκυώδη ὠδὶ τὸ δεξιά. ῥάχηλος. σῶμα. ὄμμα. ῥῖς. οὖρων ὑπόστασις λευκή. ὀρο-
βώδης. ἑτέρη λευκή. ξυσματώδης ἄλλη. ὑπόχλωρος. λικνιώδης. ταύτην ἔστιν ὅτε, ὡς πιμελώδες ἐ-
φίστατο τοῦτο ἀθρόον οὐκ ἐπὶ πολὺ διεσκεδασμένον, οἷον ἦν δὲ σκιώδημα διεσκηνός. οἷον ἔξω δὲ οἷον, οὐ ἦν
ὑφιστάμενον ἔπειτα οὐρᾶται. νὺξ ἦν μή τι τοιοῦτον. ἦν δὲ ἱδρυμένον, ἄλλο τοιοῦτον ὀλίγον, ὡδὶ τοῦδε
τὸ διεσκεδασμένον. ἄλλο τε παραχυμένον. ἕτερον τοιοῦτον. σκιώδημα, νεφελίῃ ὑπομέλανος, δοκέον
τος πάχος ἔχειν. χαῦνον δὲ ἄλλο λεπτόν. ἄλλο σκιώδημα λεπτὸν τοιοῦτον. ἄλλο οἷον ἴ ἴσον. ἄλλο, οἷον
τὸ ξοφώδεα. ὁ πρῶτος παρενεχθεὶς, μειράκιον. τοῦτο οὖρον καθαρὸν λεπτόν. πάντων διαχώρησις,
λεπτὴ. πολλή. ἄχρως. γλῶσσα ῥηχίη πάνυ. πυρετὸς πδρικὸς. ἀχρυπνώδης. κοιλίη κυρτή. οὗτος πα-
ρέκρουσεν οἶμαι ὀργάδι, ῥόπον ἦν ἀκόλαστον. αἰσθάνεσθαι. μάχεσθαι. αἰσχρομυθέειν ἰσχυρῶς, οὐ τοιοῦτος 30
ἐών. τούτῳ ἀθρόων οὔρων πολλῶν ἐλαθόντων λεπτῶν ὕδατος ἐπιχέσις, ὕπνος ἐγένετο ξυνεχὴς νὺξ ἱδρῶς,
κεῖσιν μὴ δοκέων ὕδατος οὐ τοιοῦτος. ἴσως τοῦδε δεκάτην. ἔπειτα ὕδατος αἰθυσις, νὺξ ἀπέθανε ταχέως,
σιδηρωτικὸς. προφάσιος οἶμαι τοῦ πιεῖν ἄκρητον συχνὸν, πρὶν ἐκμανθάνειν. ὀλίγα ἔτεσι αὐτῷ, ἑπτὰ σι
ἐτῶν. Τοῦ φθινοπώρου, ἤμεσε χολὴν μέλαιναν, ἡ Εὐμενέος. καὶ αἱ ὀδμαὶ δὲ πρόδηλοι. καὶ οἱ φρε
νώδεες πυρετοί. καὶ αἱ ἡμεροδιαλυγίαι χολώδεες. βραχέα αἰεμοῦσα, νὺξ ἐλμίνθιον. διαχωρήματα
λεπτὰ πάντα ἦν χρόνον. πρὸ τοῦ ληϊάδων δύσιος. ἔλαγεν τοῦδε αὐτοῖς, αἵτε αἱμορῤῥαγίαι. καὶ βρα-
χύτεροι οἱ πυρετοὶ, καὶ ὑποχοφώδεες αὐτίκα, βραχέησιν ὑποχοφήσι. νὺξ ἀπόστοι. καὶ ἐφθοί. καὶ
ἀσώδεες. καὶ ἡμεροδιαλυγίαι. καὶ θηλιώδεες οἱ τῆσι κείσεσι. καὶ ῥιπώδεες. καὶ χολώδεες. Μειράκιον
ξυνὸν, ῥίτη αἷμα ἐκ ῥινῶν πολὺ. καὶ τετάρτη. νὺξ πέμπτη. ἕκτῃ ἴσα τοῖσι κοσμίοις. παρέκρουσεν. ἑβ-
δομαῖος γαστὴρ ἐσήκει. κωματώδης ὅλως ὑποχοφήτε ταύτῃ. ἑβδέλιττε γαστὴρ αὐτὸ χολὴν. οὖρον οὐκ οἶ- 40
δα. τοῦδε κείσεσι οἷσι ἔλεγεν. τοῦδε δὲ τοῦ ληϊάδων δύσιος. νότια καὶ ὑέτια ὅλως, κατὰ τότε. μειράκιον. μυ-
ξώδεα. ὑπόχλωρα. πέπονα ὑπεχώρει. γλίχρα. συχνὰ διαχωρήματα. πῦρ συνεχές. γλῶσσα ξηρή. ἐκρί
θη ἕκτοῖος. ἑβδομαῖος αὖθις ἔλαβεν. ἀφῆκεν αὐθημερὸν, ῥόμῳ. ὡς ἑβδόμαι κατ' αὐρισδρόν. γλί-
χρον. παχύ. ἕκτῃ. Τῷ παιδίῳ τῷ φαγεδαινωθέντι, ὀδόντες οἱ ὑπὸ κάτω. καὶ τοῦ ἄνω μὴ τοῦ
κάτω οἱ ἔμπροσθοι, αἰεὶ ἔπιπτεν. ἐγκοίλιον εἶχον ὀδόντες. ὧν μὲν ἐκ τῆς ὑπδρώσης ἀπόρῥηγνται, μέσῃ ἴζει
ἡ ῥὶς. ὧν δὲ οἱ ἄνω ὀδόντες οἱ ἔμπροσθεν, πλατεῖαι ἄκρη αὐρισμούμενος. ὁ μεμπτὸς ἀπὸ τοῦ ἔμπρο-
σθεν, τέσσαρας ῥίζας κατὰ δύο σιν ἐξυγμένας, ὡς πρὸς ἑκάτερον τοῦ γειτόνων ὀδόντων, ἄκραι ἀ
ποκεκαμμέναι ἐς ἦ ἔσω μέρος πίπτουσαι, παρὰ τὸν πρίτον ὀδόντα, ἀποσωθήματα πλείω, ἢ παρὰ
τοὺς ἄλλους πάντας. καὶ τὰ ἐκ ῥινῶν παρίεσαν ῥεύματα. καὶ ἀπὸ κροτάφων ὀδυνίαι ἐκ τούτου μάλι-
στα γίνονται. ἐθέρετο οὗτος, μάλιστα ὁ πέμπτος. ἐκ μέσου μὲν κόνδυλον εἶχεν. δύο δὲ ἔμπροσθεν. ὁ μι 50
κρὸς, πρῶτος σίδυθεν κατὰ τοῦ δύο ἐβέβρωτο. ῥίζαν μίαν παχεῖαν εἶχεν ὁ ἕβδομος. Τῷ Ἀθη
ναίῳ δὲ παιδίῳ αὖθις, ὀδὼν ἐπ' αὐρισδρὰ κάτω ἄνω. ὁ ὠδὶ δεξιὸς τούτου. οὖς δεξιὸν σὺν ἐπύησεν, ἐκ ἐ-
πὶ ἀλγέοντος. μετὰ δὲ ληϊάδα, ὠδίαι ἐπινέφελοι. νὺξ ὁ μέλας. κρίσιες, πεμπταῖαι, νὺξ ἑκταῖαι, νὺξ
ἑβδομαῖαι, ἔπι δὲ νὺξ μακρότεραι. ὑποχοφώδεες οἱ πυρετοί. καὶ ἐς ἦ ληϊώδεες. καὶ ἀπόστοι. καὶ

ἰχλάδες. καὶ λύσιν περίας ἀπόστοι. πυρώδες. τοῦδε τοῦτο ἀδῶν λύσασα, νότια ἰχυρῶς ὧν. αἱμορροΐσαι. καὶ τεταιοφυές. καὶ ἡ παλώδες. ὁ δὲ τῷ σκυτείῳ ἡ μορρόαγησε κατακορής. διαχώρησις ὀλίγη. ἐκείνη ἑβδομαίους ῥίγει. Ὁ παῖς ὁ παρὰ τὸ ἕκατον κατέπλευσον, ἡ μορρόαγησε τεταραταίος. πολλὴν αὐτίκα ἐφλυάρει. καὶ τὴ αὐτίχετο. Ἀπὸ χόνδριον ὁδὼ ὦδες σκληρόν. πρὸς βάλανον ἐκταίῳ ὑπέλθειν κατὰ χλωρά. ἑβδόμη πρωΐ, ῥιπασμός. πολλὴ δὲ ἡ. φλεβῶν σφυγμοὶ παρὰ ὀμφαλόν. ἐν τοῖσιν ὀξυτάτοισι τῶν πυρετῶν, οἱ σφυγμοὶ πυκνότατοι. ἡ μέγιστοι δὲ ἡ ἐς δείλην παροξύνεσθαι. τοιοῦτον δὲ πάσῃ τῇ νούσῳ. πρὸς τὰς ἀρχὰς δὲ ἢ οἱ παροξυσμοί, ἢ ἡ πρωΐτερον σκεπτέον. ἢ ἡ σιωπᾶν. ἢ ἡ τὸ ἐναυτό. Μετὰ τὴν ἀδῶν λύσασα, νότια. πέμπτῃ κενούμενα διαλίποντα, μέαν λαμβάνει τὰ δὲ φολικώδεα ἐπιφλεκταινούμενα, οἷα τῷ Ἀκαμβίῳ λαπύτῳ. τὴ δὲ τὴν ἀδῶν λύσασα, ὑποψωρώδεα ἢ ῥηχία τὰ κνησμώδεα οὐκ ἐπιδεκρύοντα. μᾶλλον μὲν ταύτην πρὸ ὥρου. ἀτὰρ ἢ τὰ λειχηνώδεα ἀβραιόμενα. ταῦτα ἰῶ οἱ, τῇ Ῥυθσοῦρου ἢ τῷ καπηλίῳ ξυὸ πυρετῷ. ἅμα ἀρχομένῳ χεδὸν τῇ Ῥυθσοῦρου ἰσχία ἀκρατία. Μετὰ τὴν ἀδῶν λύσασα, φολικώδεες. αἱμορροΐσαι κοὶ ἐκ ῥινῶν. ὁ μὲν τοι σκυτεὺς ἐκείνη ἑβδομαίους. μέλλω διαλιπὼν, μέλλω ἐλάμβανεν. αὖθις τεταρτῇ ἐκείνη. ἄλλος τῆν παρὰ λεωκύδες, ἐκείνη ἑβδόμη. ἄλλος, τεταρτη. μόχθος ἐκάτη. λαῦρον δὲ ἀρισθοῦ. βραχὺ δὲ, ἐκ δεξιοῦ μυκτῆρος. πρὸς τὰς ἴδ, ἐς κείσιν. ἡ ἔδλει ἀρξάμενα παροξύνετο. ἅμα τοὺς βρωμάτων ἴζ ἐγίνετο. παρὰ δὲ οὖς ὦδὶ δεξιὰ σμικρὸν ἔσω θεν σκληρόν. ἔξωθεν σμικρὸν χαῦνον. ὁδὼ ὦδες οὐδὲν ἐπιδίδου. ἴθ. ἐπεγένετο νυκτὸς, τοῖσι πάνυ χολώδεσιν ἐμπύοις. μάλιστα ὁλώ ἰκέλη ἡ κεφαλῆς. οἷ) ὁ πρὸ σκύνη προσβαλλόμενος. ἐπὶ ἐς ἰσχίον ὁδὼ ἡ τόπου ἐς σκέλος κατὰ ἦλθε. καὶ ὀρίζειν ὁ ἰσχὸ τὸ κραμέου ἵππου κατὰ μέσων, ὧν οὐ προσβλήθη αὐτίκα σκύνη. ἐκαύθη ἔσω. ἢ κ', ἐπαλιγκότησεν. αἱμορροΐσαι. ἢ ξυρώδεα. καὶ ἐδιόμενα. Ἡ Τοκεδίη τεταρταίη ἀπέφθειρεν, ὡς ἔφη ξυνεσταῖεν ἀρρέν. χαπὴρ. ὑγρὰ λεπτά. ξυνεκαύθη χλῶσα. κείσις τεταρταίη. Μετὰ τὴν ἀδῶν λύσασα, ἀπλωώδεα. ἢ μέχρι πέμπτης ἐρρέει. ἐκείνη. ἑβδομαίω δὲ ἐείνπουσεν, οἷ) ἐρόβων τὸ λύμα. ὅμοιον αὐτῷ ἔωυτῷ. ἔπειτα κατάχρον. ὑποστροφή. διέλιπέ τε ἢ τῷ μεγάρεις, τὸ λύμα οὐκ ἐρρύη. οὖσα οἷ) ἡ Ἀρπαγένεος, λευκὴν παχὺ ὅμοιον. Ἡ λίου χειμερινέων ἰατῶν, ἄσσον οὐ σμικρόν. πέμπτῃ δ' ὑσδον ἐκ κατῶν σεισμός. ἤτ' ἐν Γρίνεω ἡ μύνη ἀθματώδης, ἡ Ἀντηγένεις. ἡ ἀπὸ ἐλιῇ ἀεὶ ἔχει ὀρυβρὰ ἐπιφαινόμενα. ἄλλοτε καὶ ἄλλοτε. χαπὴρ σμικρὸν. ἄλλοτε μεγάλη βάσσα γὰρ οἱ ἐπύγχανον ὁδοὶ περίξ. μὴν ἰῶ ὄγδοος. ἰσορύθη προπυρετήνεγκε. Ἡ δὲ τοῦ Ἀπημαύθου ἀδελφεοῦ γυνὴ, ἀπέφθειρεν ἐξήκοντα ἡμερῶν, ὡς ἔφη ἑβδομαίη, βῆλυ. τὴ δὲ ὀκτὼ ἐβορυβήθη. μιξὶ δὲ κρίσιν, τὰ δεξιὰ ἤλγει. ὡς ἀπὸ τοῦ ἀποστροφῆς αὐτὴ εἶχε ταχέως, ἢ ἀπέφθειρεν. ἐτόδη λευκοῖς θυγατόδα ἔτεκεν. ἐτόδη ὀρυβρὸς, ὡς ἔδλει φολικώδεες. κατώδες. ἀπόστοι. ὑποστροφώδεες. χολώδεες. αἱμορροΐσαι. ὑπὸ αἷμα οἱ. ὁδὼ ὦδεα δόπον ἐκ τῦ ἀρισθῶν οἱ τολεῖσι τῇ Ἀπημαύτου, ἡ ἐσσαπὸ ταύτη, ἦν ὀφθαλμὸν ἦν δεξιόν. ἦν δὲ κοιλεῶνα, ὦδὶ τὰ ἕτερα. Ἡ Ἀριστοφῶντος θυγάτηρ, τῇ ῥίτη ἢ τῇ ε, ἐπυρέτηνε. ξυρὴ διετέλη τὰ τολεῖσα. χαπὴρ μὲν τοι παραχώδης ταύτη. διύσκεται. καὶ δ' ξυίκοντα ἐπαύσατο. φλεγματίαι μὲν ἐκ κάτων οὐ κάρτα ἰχυρῶν. ἀφικνοῦνται ἐς ἑβδόμην, καὶ πλοι. ἐίγος τῇ ὄπαθεν τῦ Ἡρώου παιδίσκη ἐγένετο. αἱ δὲ λευκοὶ μεγάλαι, οὐ δ' αὐταὶ πάνυ χρῆσαι τῶν κατοχέων ἢ ὑπωδέων, ἢ μὴ ξυμπιπτόντων ἢ χολῆς αὐτεχομένης. ἢ ἰῶ ὑγρὴ ἢ ἡ σκληρὴ, οὐ ξυμπίπτοντες. Ζωΐλα τῦ τέκτονος, δομώδεες. σφυγμοὶ νωθροί. οὔρησις ἢ κοιλία μερίως ἀχρόως. ἢ δὲ σῖτα σις ἐκατοδώθεν ἐς ἰθὺ, μέχρις ὀμφαλῦ ἔξω ὀξεῖ. ἀπόστοι. διαλάδης.

Ἡ παρὰ Τικομαίω Ἀγεινέμου θυγάτηρ, σὺν χαπὴρ ἀσὶ μέσῃ ἀρξαμένη διημώδεμετος φλέγμα πώδης. ὁ τὲ δὲ χολώδης. ἐρρῆξε χαλεπῶς. ἔτεκε. τελέως ἐκαθάρθη. ἐμετος ὁμοίως μέχρι ῥίγεος ἔπειτα χαπὴρ ἐπαρέχθη. ἢ ἐ ἐμετος ἐπαύσατο. λειχηνεῖα. γυναικεῖα οὐκ ἐγένετο. διύσκεται. ὑπόκρυσα. βαρυκοΐσθεα. ἐκ κατὰ μορέων ἀφρωδέων χλοώδεα ἦεν. ὃς ἦν ὄνειρ ἐκ σωθήκης ἦρεν, ἐπυρέτευσεν αὐτίκα. διταῖος ἡ μορρόαγησεν. δι'. καὶ ἔ καὶ ἕ, ἐκείνη κοιλίη ὑγρή. Ὁ ἐκ μετάλλων, ὑποχόνδριον δεξιὸν ἐκτεταμένον. ἀπλὴν μέγας. ἢ κοιλίη ἐντεταμένη. ὑπόσκληρα. πυθμακτώδης. ἄχροος. τούτῳ ἐς γόνυ ἀρισθὸν, ὑποστροφή. δι' ὅλου ἐκείνη. Ὁ Τιμοθέω ἐκ πυθμάματος ὡς χλοώδης εἰς νῶτα ἐς χεῖρα σ' χλοώδης. Ὁ τῆς λέχους ἀνὴρ, ὁ παρὰ τὸ Σιτοδόκου, ὁ ἰκτεριώδης πρὸς ὃν ἑβδομαίους ἐσῆλθεν, ὀγδόη ἀπώλετο. οὔτε οὐρῶν, οὔτε διαχωρέων. ἀπὸ χόνδριον μεγάλα καὶ σκληρά. καὶ πυθμα πυκνόν. οὗτος ἀπολλύμενος, οὐ δ' ἀπὸ πόνου, ἐόπισε ἢ μέτωπον. ἢ τούτου γυνὴ, ὀβέβαλλε βῆλυ ἑβδόμη, ἑβδόμῳ μιμνί. ἐφάνη δὲ τεταρτη. ταύτην μὲν σὺν ἀρχῇ, ποσῶν ὁδὼ ἢ ἐκ. λήγοντος δὲ τῦ πυρετῦ, πυθμα οὐκ ἐλύθη, ἀλλ' ἐγκαταλείφθη ἐς χεῖρα σ' ὁδὼ ἢ, ἢ βραχίονα. ὑποστροφή ὀβ' μικίσου ἔλαβον. οἷς ἐπέχητο οὖρα πρὸ κείσιος. Ἡ παρὰ Τιμοκέω ἀδελφεή, ἔξω ῥίγει ἐκρίθη. τῦ χλοώδεος δὲ λήγοντος ταχέως, χεῖρες καὶ ὦμοι. τούτων δὲ λιγόντων, κεφαλῆς. ὀφθαλμῶν τὰ ἄνω βλεφάρα ἐπέρθη, καὶ ἐδακρυρρόει. οὐκ οἶδα τὰ λοιπά.

ἐκρίθη περὶ τῶν τοῦ πρώτου. Ὁ δὲ Μενάνδρου ἀμπελουργὸς ὡσαύτως. πλὴν γαστὴρ κατὰ ῥχὰς λεπτὰ ἐδίδου. ἔπειτα ἔστη. καὶ τὸν οὖρον ἐκρίθη. οὐκ ἐῤῥίγωσεν ἑβδόμῃ ἡμέρῃ, ὅτι ἡ γαστὴρ προεταράχθη. Ὁ Γοτα μῶνος, τούτῳ κοιλίη οὐ διήει ἑβδομαίῳ. πρὸ κρίσιος δύο ἡμέρας οὐκ ἐῤῥίγωσε. διὰ τοῦτο, οὐδὲ τὸν οὖρον ἔσχετο. Ὁ ὀδοὺς τοῦ Ἡγησιστρατίου, ὅτῳ ἀποπύημα παρ' ὀφθαλμὸν, καὶ ἀπεπύησε παρὰ τὸν ἔσχατον. καὶ αὖθις ἐξιήθη ὁ ὀφθαλμός. καὶ κατὰ ῥίνας πύον ἧκε παχύ. παρὰ τὸν οὖλον, σάρκια σμικρὰ, τροφύλα ἀπῆλθε. τούτῳ πρὸ τὸν τρίτον ἐδόκει ἀποπύησιν. ἔπειτα ἀπετρέπετο. ἐξαίφνης δὲ ὤδησεν ἡ γνάθος, καὶ ὀφθαλμοί. οἷσιν ἐς τοὺς ὀφθαλμοὺς ἀποστάσιες ἐν καύσοις. ἐξ ἐρύθροι γνάθους. καὶ αἱ μορῤῥαγικοί. ἀτὰρ καὶ οἷσι παρὰ τὰ ὦτα ἔστιν. ἴσως δὲ καὶ ἀποστάσιες ἐς ἄρθρα μᾶλλον, οὐ μὴν σάφα οἶδα τὰ ῥίγεα. τρομώδεσιν, ὑποχονδρίου ἔντασις. γυναικεῖα ἐπεφάνη δεκάτῃ. καὶ ἑβδόμῃ ἐκρίθη διὰ τέλεος. εἴγε μὴν οὕτως ἐνέμεινεν, ἐκρίθη τρίτῃ. ἄλλη πέμπτῃ. ἄλλη ἑβδόμῃ ἐκρίθη. Τῶ Ἡγησιστρατίῳ οἱ δύο ὀδόντες οἱ ἔσχατοι, τὰ πρὸς ἀλλήλους ἐβέβρωντο. ὁ ἔσχατος εἶχεν ἄνωθεν τοῦ οὔλου δύο κονδύλους. ἕνα μὲν, κατὰ βρῶμα. ἕνα δὲ, ὠδὴ θάτερον. ἡ δὲ οἱ δύο, ταύτῃ ῥίζαι πλατεῖαι ἵκελοι ἐκ δύο ξυνέπιπτεν ὠδὴ τὰ ἕτερα. μία ἡμυσία, πρὸς τροφύλη. Γυναικὶ, ἡ ἡ μορῤῥάγησε. δ. καὶ ς. ἑβδομαίῃ ἐκρίθη, ἐξ ἐρύθρος. Γυναικὶ καρηβαρικῇ, ἰσχυρῶς ταύτῃ ἐκρίθη περὶ εἰκοστήν. εἰκοστῇ καυσώδης ὑποχόνδρια. ἑβδόμῃ οὐ κάρτα ἡ μορῤῥάγησε. διαχωρήματα λεπτά. ἐς ὀφθαλμὸν δεξιὸν, πρὸ ὀγδόην. ἀνδρὶ ταυτά. πλὴν ἑβδόμῃ ἐκρίθη. ὑπὸ σπληνὸς ἐς τὰ ἀριστερά. ὀγδοηκοσταίῳ. καὶ χρονιώτερα τούτῳ τὰ τοῦ ὀφθαλμοῦ, ἴσως ὅτι ὕστερον τῆς κρίσιος, καὶ ὅτι πολλά. Ἡ Μενέω ἀδελφὴ πνευματώδης ὑποχόνδρια καὶ ἐντεταμένα ἐφάνη διὰ χρόνου. εἰ δὲ καὶ εἶχε τὶ νήπιον, οὐκ οἶδα. γαστὴρ τὰ πρῶτα ἑστηκυῖα. καὶ ἐμετώδης τότε. ἔπειτα οὐκ ἔτι. γαστὴρ γὰρ διήει πολλὰ γλισχρόχολα. ὑποχόνδριον οὐκ ἐκώλυεν. ἰᾶ, ἐς τὸν μέγαν τῆς δεξιῆς, φλεγμονὴ, κατάῤῥηξις. καὶ ἐπεχώρει ἀνωτέρω τούτων γενομένου, βελτίων ἐγένετο. καὶ γὰρ καταφορὴ ἧσσον καὶ πυρετὸς. καὶ τινὶ καὶ εὐπνοωτέρη, ὅτι ἄνω ἤμει ἔμετον κακόν. ἑξκαιδεκάτῃ, ἰσχνὸν ἐγένετο. καὶ πνεῦμα πυκνόν. καὶ πυρετός. ἀπέθανεν. αὕτη ἐπύρεξε πρὸ τῆς ἀποστάσιος. ἑβδόμῃ μετὰ τὴν ἀπόστασιν ἀπώλετο. ἦν καὶ αὕτη τοῦ ἐξ ἐρυθροῦ τρόπου. Ὁ παῖς ὃς ἦν τῆς γυναικὸς τῆς τοῦ Ἀπημάντου ἀδελφῆς, ὑποχόνδρια μεγάλα. καὶ σπλὴν πνευματώδης. διαχώρησις, γλισχρόχολος. ὑπόκοπρος. κοπιώδης. ἐξ ἐρίων εἰκοσταῖος ἐς πόδας. καὶ κρίσις ἦρα τοῖσι κοπιώδεσιν ἐς ἄρθρα. καὶ οὐκ ἐς ὀφθαλμόν. τὰ ὑποχόνδρια δὲ ἐκτεταμένα ἦν. καὶ δὴ καὶ ἤν τι βηχίον ξηρὸν ἰσχύη. τὰ ἐγκαταλιμπανόμενα μετὰ κρίσιν, ὑποστροφώδεα. καὶ τὰ ἐν αὐτῇσι τῇσι νούσοισι ἀποκρινόμενα, πτύαλον προπεπαυνόμενον. ἡ γαστὴρ. ἀκρασίαι. καὶ ταυτὰ Ἀπημάντων, ὧ τὰ ἐν τῇ ἕδρῃ ἀλγήματα ἐν τῷ δεξιῷ κενεῶνι, καὶ παρὰ τὸν ὀμφαλὸν κάτωθεν ὀλίγον. καὶ ἐκ δεξιοῦ πρὸ τοῦ ἀλγήματος, προούρει αἱματῶδες. ἔληξε τρίτῃ. καὶ ὁ τέκτων ὠδὴ τὰ ἕτερα, ἐκ τῆς αὐτῆς ἰξύος. καὶ οὗτος προούρει αἱματῶδες. λήγοντος δὲ ἀμφότεροι, ὑποστάσεις εἶχον. καὶ τοῦτο τρίτῃ. ἐπεχλιαίνετο δὲ, πλεῖστα Ἀπήμαντος. ὁ ἕτερος οὐκ ἐνόη, εἰ μὴ ὠδὴ τὰ ἀριστερά. καὶ Νικοστράτῳ προσεγένετό τι τὰ ὕστατα ἐκ τῶν δεξιῶν κατώτερον. ἢ οἷσιν ἐν τοῖσιν ἀριστεροῖσι. πρόμακρα δὴ πρὸ τῶν κενεῶνος, μέχρι πρὸς ὀμφαλὸν ἀμφοτέροισιν. Ἡ γραίη ἡ κατὰ Σωσιλέω λευκοφλέγματος. κνῆμαι σκληροῖσιν οἰδήμασι, λευκοῖσι, φολλικώδεσι. καὶ πόδες. ἧσσον δὲ. ἦν δὲ καὶ ἐν τοῖσι κάτω τῶν μηρῶν. τοῖσι δὲ πολλοῖσι δυσέξοδον τοῦτο. ἀτὰρ καὶ ὀσφύϊ καὶ λεπτόγαστρος. ὑποχόνδρια, ὑπολάπαρα. πνευματώδεες δὲ οὐ κάρτα. ἦν δὲ λήγοντων τῶν πλείστων, μελέτη καὶ ἄλλη. ἢν ἐγλαυκώθη ἡ ὄψις. ταύτῃ μὲν τῶν ὀμμάτων, ἡ συχώτερα δή τι σμικρῶν ἦν. ἰσχίου δὲ καὶ σκέλεος, ὑστερικὰ ἦν, δοκέοντα ἀλγήματα εἶναι. προσθεμένη εὐῶδες ἐξ ἀλήτου καὶ μύρου, ξυνέβη ταχέως ἀναδωθῆναι καὶ τελευτῆσαι. χρόνος τῇ ἐς ὀφθαλμοὺς ἀποστάσει, ἐνιαυτός. περιομφακώδης, ὧ καὶ τὰ ἐξανθήματα ἐξετάκη οὐ τελέως. ἔστι δὲ καὶ ἀπὸ τῶν συρμάτων τοιαῦτα. Ἐν τῇ Ἱππολόχου κώμῃ, παῖς, ὧ ἐν τοῖσι ὑποχονδρίοισι τὸν περιλαμβανόμενον περὶ ἀμφότερα ἦν τ' ὠυτῷ. σκληρὸν δὲ καὶ κάτωθεν ἔχον ὑπόλαμψιν ἐμφερῆ τῇ τοῦ χαλκέως, τῇ ὑστροπιώδεϊ, ἢ λεπτὰ ἐλθόντα, μέρος τι ἐλάπαξεν. ἦν δὲ καὶ αὐτὸν τοῦτο πρὸς τοῦ δεξιοῦ ὁμαλόν τι ὑπερεξηρμένον, τῶν ὑπό τι περιφερείαν ἐχόντων. τούτῳ ὁ ὀμφαλὸς ἐκ γονῆς, ἐμελάνθη. καὶ ἕλκος βαθὺ ἐγένετο. καὶ ὁ ὀμφαλὸς, οὐ μάλα οὐλὴ ἐγεγόνει. καὶ τὸν αἰδοῖον, ἀκρόψιλον ἐγεγόνει, οὐ τοιοῦτον αὐτίκα ἐόν. οὐδὲ ξυγγενικόν. ἐπεὶ τὲ μᾶλλον ἐγίνετο, οὗτος ἀνήμει τὰ πλεῖστα. πυρετὸς. ἀποσιτίη, ὑγιάνθη. περὶ δὲ ζ. ἀπὸ τῆς κατακλήσιος. πρόσθεν γὰρ προέκαμνεν. ὕδωρ τὲ πολὺ πίνων, καὶ ἴσως ἄλλως ὑποκατεφρόνει. ἐρυπτάζετο καί τι ἐσπάτο. λήγοντος δὲ τοῦ σπασμοῦ, ἔλαθεν ἀποσβείς. πρὸ δὲ τούτου, οὔρησεν ἀθρόον. καὶ φύσαι διῆλθον ἐν βρόμῳ. καὶ τὰ ἄνω οὐκ ἐλάπαξεν οὐδέν. ἀπογενομένου τὲ εὐθέως, κεῖνα τὲ ἐλαπάχθη ἰσχυρῶς, καὶ τ' ἄλλα διεφοινίχθη, ὡς μάστιξι πᾶν τὸν σῶμα, πλὴν τούτου ἡ μάλιστα τὸν ἔξαρμα ἦν. καὶ θερμὸς ὠδὴ συχνὸν ἦν. Ὧ δ' ἐν αὐδήροις ἐῤῥάγη κάτω. Ὧ δ' ἔμπροσθεν ἀνώδει ἀπυρέτω. τὸν δὲ ἔπαρμα ψαυόμενον, ἵκελον ἐμπύω ἦν. Ἀσθματώδει οἰκέτιδι. ἔνθα ὅταν ἐταγγεία ἡ μορῤῥάγησε. τοῖσι ἐπιμηνίοισιν ἐγένετο δὲ ἄσθματα. ἐκεῖνα ἐπαύσατο. πυρετὸς ἐγένετο. μαζὸς ἐνεπύησεν ἀριστερὸς ὕπερθεν. καὶ ἀπ' ἀρχῆς

καὶ οὖς. Τῆ ὀλυμπιοδώρου παιδίσκη, αἷμα ἐκ τῆς δεξιοῦ. καὶ ἐκρίθη ὡς εἰκοστεύη. ὅια καὶ τοῖς πυρετεύουσι. καὶ διαχωρήσεις, ὅιαι καὶ τῆς θρέος. ἐπεδήμησαν καὶ οἷαι Ἰ ωαννάκτος. καὶ Υ' λη οἰκέτις ἡ Ἀρεισίδου ὀγδόη. ἐν τῆσι τῶν φαρμάκων ἡμέρησι. ἡμέτερα σημεῖα, οἷς οὐ φόρως φθείρεσι, ἢν μὴ παρὰ λόγον γυμνοῦται. ἢ μήτε ἔμπυα, μήτε ὕφαιμα, ἀλλ' οἷον ὠὰ ἐβάλλοντο, οἷα Ἡρακλείδεω. ἐν ἡμέρῃ θανάτου πολλά. ἢ ῥηϊδίως ἔφθρε. Τῆ ἐν τῆ βουλαγόρεω κώμη, ἀμφιλαπὴς ἡμέρῃσι, ἤρξατο πυρετεύειν ὠδὶ ωαλλωί. ἔχουσι δὲ ἢ δεξιὸν ὑπό τι. μετέωρον μᾶλλον δέ. οὗτοι ἢ ὀξύθυμοι γίνονται, μᾶλλόν τι ὀξύθυμος ἐοῦσα. κοιλίῃ ἐν ἀρχῆσι πεπαραγμένῃ. προσδοκόμην ἐς ὀφθαλμοὺς ἐξιέναι. ταῦτη ἐβόμει ἀλμώδης ἐκ τῶν ὀφθαλμῶν ἔλβειν δάκρυον δάκρυσιν, ἢ ἡμέρας ῥῖνα, ἢ ἡμέρας φαρυγγα. ἢ οὐς ἀρίσθρον. τὸν πεπαιδευμένον ἰσρωσι (ὡς ῥίγει. οὐκ ἐκείνετο πρὸ τοῦ ῥίγεος, ἐχλωρίσκε. ἡμέρας καὶ προσώπου πρόσασις, ἢ σιμπίπωσις. ἡ οὐς ἡκατέξιεν τοῦ ωαλλωὸς, ἢ τοῦ ωαλβροῦ ἦλγει. τοῖσι παιδίοισι, γαστῆρες παρεχώδεες, καὶ βῆχες ξηραί. ἐς ὧμον ἔστιν ὅτε ἀποπτύει ἐν τῆσι βήξεσι τῆσιν ὑσθρήσιν. Ὁ κυαφεὺς, Πράξιλλος, κεφαλῆ. ἐβόμει, χειρουργικώτερος. ἐν τῆ β', σκέλος χειρώδες. βὴξ ἐπαύσατο. ἢ πλὴν γνάθου βρυσθεῖσα ἐν πέμπτῳ μηνὶ ἐν γαστρὶ ἐλκυσθεῖσα τὰ ἀρίστερά. Ἐν Κραννῶνι Λυκίνου γραμματικῷ ἐκ πυρετοῦ χολώδους, ὠδὶ ωαλλωὸς ἡμέρῃ βαρεῖ, ἐκόρησε ἡμέρας ωαλλῶν. ἐν χείλεσιν ἀμφοτέροισιν ἕλκεα, οἷσιν ἐρυσίπελας σμικρόν. ἐπιπαρόν τι ἐμὲ ἐκ τοῦ ἡκατέξιεν σμικρὸν ἐρρύη. Τῆ οἰκέτιδι, ἰῶν νεάνητον ἐοῦσαν ἡμετέρην. ἡ ὀ σκλήρωμα ἐν τοῖσι δεξιοῖσιν εἶην μέγα. οὐ κόπτεται ὀδοῦσιν. ἢ γαστὴρ μεγάλη ἢ πρὸ πεπαμένη. οὐκ ἐκένη ὑσταπόλεα, ἢ τἄλλα λιπαρέα. ἢ οὐ πάνυ διάπνοιες. ἄχρως δὲ γυναικεῖα ἐπὶ τέων οὐκ ἐλαλύθη. ἐγένετο διυσεντερικώδης, ἢ οὐ πεπεσμώδης. ἢ ἐπὶ ταῦτα, ὀδοῦσιν ὀδύνη. ἡ ἐν τῷ δεξιῷ ἰῶν. ἢ πυρετοὶ ὀλίγοροι. ἢ οὐ πρόσω ἐπὶ τὰ ἡμόρρεα, ἢ κοιλίη ἐταράχθη. ἐλεχῶδης. ὑπόλιχνος. ὑπόρροος ἐς ἡμόρραδα πινὰς ὑγιής. ἢ γυναικεῖα μετὰ ταῦτα ἐγένετο. ἢ κατὰ πλὴν γαστέρα, λαπαρή. ἢ χρῶμα εὔχροον, ἢ παχὺ ἰῶν αὐτῷ. Ἡ Μίνωος ἡ ἐκ τομῆς πεσόντων ἐσφακελίσθη, κατεισαμένης ἐς τὸν βυμόν, ἐπεσήμανε βραχέως, ὅσον περιῶν, ἢ ἄλλο τι ἐς ὕδρον. τὰ ἐπεσόντα ἐς πλὴν φρίτην ἢν πυρετὴν ποιῶσιν. ἢ μὴ λυθῇ ἢ ὀδυνῶν, παραχρῆμα κατὰ τὸν μυκτῆρα ῥεῖ. ἰῶν δὲ μήτε ὀδυνῶν, μήτε ὁ πυρετὸς, λεπτὰ ἢ ἴσως πυρώδεα. δὶ) ἡ μὲν λεπτὸν Ἡ γυνὴ ἔπαυσεν ἐς νύκτα προσδεμένη. ἡ δὲ παχὺ, ᾧ ἐν ᾧ κειμένῳ δὺσχρειδὲς, τῷ κελυφέος, ἦν. πέπειροι αἱ ὠδὶ τῆσι νούσοισι ἐκπυήσεις, ἐν κείνοισι σημεῖον. ἰῶν πυρώδεα ἐόντα, μὴ πυρετεύωσι. ἢ ὑποφερὲς ἐόντα, διὰ φορέως φθείρωσι. δὶ) τὰ ὠδὶ τῆ ἔσθη, χαίρων. τῷ δὲ λεαμβίῳ ἑλκώδεος ἐν τέρου δοκέοντος εἶναι, ἐν ὑσυεντερίῃ φαρμακωθέντι, ὦμος ἢ ἔσθη ἀφηλικώθη ἀπυρέτου ἐν ἀρίστερῷ. Ὁ ἀπὸ τῆ φύσεων μεταῤῥιζόμενος, ἐπάρτου ἢ ὑπήλγει ἐν κενεῶνι. τούπω γάλα ωαλεῖν ἢ ἀκρητέστερον πόντι ἢ ἐπικοιμᾶσθαι, αὐτίκα ναυσίη ἢ βδέμη ἐγένετο. ἔπειτα ἀπῆντι, ἢ αὖτι στίων ἐχαροπέπων κειμένων ἀποφαλόντι, σιτίων ἐσθίη ἢ γαστήρ. ἢ πυώδης τι ἐπεδήλυε. ἔσθης δὲ ἐπφλεγμαινούσης, ἀπύρετος ἢ ἀνώδυνος ἰῶν ἡκατῶς. τοῦτο λέγω. Ὁ ἐν τοῖσι λιβύνοισι προπύλοισι πρόσθυς, ὀσφὺν ἤλγησε. ἢ σκέλεα ἄμφω. ἢ βάτερον κατέβαινεν ὠδὶ μηρούς. ἢ ποτὲ κνήμας. ἢ φυτὲ γούνατα. ἐγχρονιζούσης μάλιστα, πολλαὶ παλινδρομαὶ ἐγεγένηντο. ὀδύνημα ἐν ποσὶν. ὀσφῦϊ. κνήμη. βραχέες βυβῶνες. γαστὴρ σκληρή. ἢ οὐτασις ἤδρου ἡ πᾶσα. ἢ ὀδυνώδης ταπαλεῖσα οὐρεθρη ἔχων. ἢ κύστιν σκληρὴν ἢ ὀδυνώδεα. ἢ ἕλασήματα. ἢ βδέμαι. ὅτι τοῖσι ἔμμασι, τοῖσιν οὖσι, τῆσι ῥίσι, τῆ χειρὶ αἱ κρίσιες, ἢ τἄλλα οἷσι γινώσκομεν. Ὁ ἀδελφεὸν ἢ ἱδρῶν, ἢ θίτων, ἢ ὀσφραντεὶς. ἢ γυναίμενος, τὰ δ' ἄλλα γονὺς, ῥῖγος. χροιὴ. θέρμη. φλέβες. ὑδρωπικοὶ. σίφνες. ὀσφύες. μηλός. ἐγκέφαλος. ἢ τὰ ἀπὸ τοῦ αἵματος ωλάγγνα. κοιλίη. χολὴ. οἱ ἄλλοι χυμοί. αὖρα. ἢ μετὰ ταῦτα ἢ λγέει παρ' οὐς. ταῦτ' ἐν συσσεμμα. ἀθένεος ἐκ ἐπιφαύσιος. ὀστέον οὐκ ἀποπυοῦν. ἢ τοῦτο ἐμολυώθη. ἢ τότε ἐβύθισε ἐπυρέπιωε. σφυγμοί. τόμοι. ἀπασμοί. λύπες. ἀμφίπυημα. ἄφοδοι. οἷσι γινώσκομεν. τοῖσιν ἐμπύοισι τὰ ὄμματα. ἢ ἐκχυμώματα μεγάλα ἕλκεα γίνεται. ἢ τὰ μὴ ὁμοῖα ἐκβεβέα, ἀμφοτέρως. αἱ ὄψεις ἑλκῶν το. Ὁ ἀπ' Ἀμφιλόχου κώμης Ἀρίστης, τεταρτη παρέκρουσε. κοιλίη ὑπόχλωρα δίκη. ἢ ὕπνοι ὑγιέες, λευκόχρως. αὐχμώδεων δὶ) ὑποδρωδης. ἢ δάκτυλοι ἢ χείλεα διαλελυόμενοι. ἢ τἄλλα, ἢ ταχυλογώτεροι προσώπου. ὀρθιώτερος ὠδὶ προσώπου μάλιστα τούτοισιν ἰῶν. οὗτοι ἐθώρηξαν, ἢ ἐμέτου χρηστῶς ἐμέσαντες ὤφελεν. Ὁ δὲ κατὰ Μηδοσάδεω ἰῶν λεπτὰ, ἄχολα, ὑσταπόλεα, πολλὰ διεχώρει. ὑποχόνδριον ὑπακούειν ἢ κυρτὸν. κωματώδης ἐγένετο. τῷδὲ τεταρτεσκαιδεκάτην πρὸς κρίσιν μάλιστα ἰόντι, ῥῖγος ἄδρομον. διάλυσις. πάρεσις. σύμπτωσις. τὰ τ' ἀπόντων, κωματώδης. παραφρόμενος ὀξὺ ὕπνου. οὐκ ὀξυμανίη. ἐκείθι τῷδὲ τεταρτεσκαιδεκάτην. οὐδὲν τῶν κειμένων σαπτόν. ὁμοίως δ' ἕτερος ἐν ἀρχῆσιν ὑπόλιχνα διαχωρήμασι, ὀξὺ οἷον ἡ παχὺ κρίσιμον. ἀχρυπνος. μετὰ ταῦτα ὑπόλιχνα. ὑπόχολα. πέφυκα. χολώδεα. μὴ λεπτά. ἐπὴν δὴ ἄρξηται ξυνίστασθαι, τὰ χείματα αἱ κρίσιες. ὑποχόνδριον ἐντεταμένον ἐφαίνη φλεβωδέα. πρόσθεν τῆ ἕκτην. ἔπειτα ἐκοιμήθη ἐβδόμη. ἐκρίθη τῷδὲ ἑκάτην. λευκόχροοι. ὀπυρρόοι ἀμφότεροι. διαχωρημάτων ὑσταπωδῶν, ἐς αὐριήν πέθηπτε. λέπειν αὐγῶσιν λεπτόν. ἡμέρας ἵκελον ἡσακτώδεα. ἡμέτερον γίνεται ὑπόστασιν ἔχον.

οἷσι κατὰ τὰ δεξιὰ ὑπολάπαρος σύστασις φρενῖτις καὶ, ἢν μὴ λύηται, λήγοντος τοῦ πυρετοῦ. οἷσι δὲ ὑπὸ λαπαρότητος κοιλίης, σὺν αὐτῷ τούτῳ. οἵ τε προλαμβανόμενοι ἢ σκληρὸν ὀδυνῶδες γίνεται. ἢ πάνυ κατήνθες οὐκ ἐθέλει διαχεσθῆναι, ἴσως ἐκ τῆς τοιούτων ἐκπυΐσκεται. σὺν δὲ τοῖσι δεξιοῖσιν αἱ ἐπάρσιες. ὅσαι μὲν ἐπὶ πολὺ καὶ μάλα μὴ μάλιστα πίεζονται, ἢν ὑποβορβορύζῃ, οὐ πάνυ τι κακοήθεις ὄψιν το. τῷ σὺν τοῖσι δεξιοῖσιν ἀπὸ Ἀμφιλόχου, καὶ τῷ κατὰ Μικθοδάδεω, οὗτοι κωματώδεες, ἢ σὺν τοῖσιν ὑπνοισι κατα φθρόμενοι. αἱ κατασάσιες, καὶ οἷσι σὺν ἧσι μᾶλλον καὶ ἧσσον γίνονται ὧδε ἧσι. χώρησι τὰς ἀκμὰς ὁτὲ τὴν νούσων, καὶ πρὸς κείσιν, καὶ ἢ καθημερίνω, καὶ ἢ πρωΐτερον, καὶ ὀψαίτερον. ζ΄ τε, τετάρτη πυριόδεω. καὶ πυριόδεων σὺν ἧσι τὰ κείνοντα οἰδεώτα. αἱμώδεα καὶ μή. αἱ ἀποστάσιες ἢσιν ὑποχροφαί. φλέβες κροτάφων, καὶ συμπτώσιες, ἢ χροιῶν μεταβολαί. πρὸ τῆς κρισίων, καὶ οἷσι μὴ κρίνεται. καὶ οἱ ἄλυσμοί. πυριτάσιες. χροιῶν μεταβολαί, ἐκ τοῦ ὑπέρυθροῦ ἐς χλωρόν. ἰῶδες μὴ κρίνη. καὶ αἱ διάρματος πυριτάσιες, ἄνθυ κρίσιος. καὶ σύμπτωσις ὀμματος. τοῦ σώματος σκληρότης ξηρή. οἵ μὲν ἐκόντες δακρύουσιν, οὐ κατήν. οἷσι δὲ ἀκουσίως παραῤῥεῖ, κατήν. οἷσι δ' ὦδε τὴν ὀδόντων πυρίγλυχρα γίνεται, κατὴν ὑποχάσκειν. ὅς σὺν τῇ ῥίνι ἕλκος ἔχει, καὶ τῷ ἀπίκῳ ἐχρήσατο τούτῳ. ἀβαθήματα ἀβαιρόμενα. ὑπέρυθρα. μεγάλα. τοῦτο αὐτὶ τῆς ἐνεχρὸς τῆς ὑσδρον. οὐ γὰρ ἔβηξεν. ἢ δὲ πρότερον, σὺν Αἰνῶ. οἵ τε φρενικώδεες ξωματίαι. κεφαλῆς κακοήθεες καὶ ἐμπυητικοί. ἐκ τεινεσμοῦ ὁδοιπορήσει ὁδῷ ἢ φορῶν. καὶ σὺν τῆσι ταρχῆσιν οἱ κάφοι. ὧν ἡ κλισίη ἀπόστασις τηκομένη, πυώδεες. ἄλλοτε σμικρὸν αἱματώδες. πυώδες ἐποίησεν. Ἡ Ἱππέου ὑσεροπτώσης, ἢ καὶ ὦδε· ῥίγεα ἔπειτα ἤρεος αὐξομένου, ἔβησεν, ὦδε· πολὺν δὲ διεπύησεν, ἐς χεῖρα ἀβυσθετώθη. κείνων δὲ φαρμακευθέντων, ὀρθὴ ἐγένετο. ἀπέθανεν ἡμέρᾳ ὀγδόῃ τὴν βηξάντων. οἱ μὲν τῇσι χερσὶ τελαμωνίζοντες, οἷ ὁ παῖς, ὁ τὰ κλίματα ξυρέφων, καὶ ὁ Ἀμφότερα, παρελυθέντες αὐτῶ μοῦνον τῷ δεξιῷ ἀμφότεροι, ἐπαύσαντο. ἐπεὶ τὰ ἔπαθον τοῦτο ἐνόσουν. οἱ δὲ ἱππεύσαν, ἢ ὁδοιπόρησαν ἐς ὀσφῦν. ἐς μηρόν. ξηραὶ δὲ αἱ πτῶσιες. εἰ δὲ μή, βίαιοί γε. Ἡ Ἐνμύριος ζώπυρος οὐνοσώδης, ἐδύκει αὖθυ πυρετὸς τυφλώδης ἐοῦσα. ἐπεὶ τὰ ἐς ῥόμον οἱ ἦλθε παρὰ τοῦ σώματος. καὶ τῆξιν. καὶ ἀποστίλω. καὶ δίψαν. καὶ ψυχρὴ ἰῶ. οἱ δὲ νυκτάλωπες. οἱ πτῶσιν οὐρήσαντες ὑσδρον βραχύτι. ἐς δὲ τὰ ὦτα βήσαντες, καὶ ἐπὶ πυρετεύοντες ἐκρηγνύμενα πολλὰ ἐβδόμῳ ἢ καὶ ὀγδόῳ. Ἡ Ἐνμύριος παῖς ἐπυρέτευε. καὶ ὀξὺ ὠχρὸς ἐῤῥύη πυώδες. πολλὰ ὀγδόῳ οὐκ οἶδα ξαφέως. ἔστι δ' οἷσι καὶ ὁδῶν ὑπῆρχε βεβρωμένος. μάλιστα ὁ ζ΄τος τῆς ἄνω. αὐτὶ πάντων δὲ οὗτος διείσκεται βεβρωμένως. ἐς τὸ τόν, ὁδῷ. καὶ ἔστιν οἷσι καὶ πεῖ πύημα. οἷσι δὲ ἐς ὦτα ἰσχυρῶς βήσαντες μᾶλλον ἢ ἐκεῖνοι. οἷσι δὲ καὶ ἐς ἐμπύησιν πυρετοῖσι, καὶ ἀπαλλάσσει ἐβδόμῃ. ἐπεὶ παρωξώθη ὑπολόγισιν οὐκ ἐλύθη. μαλαχθείσης σὺν τοῦ σμικρὰ ὑπόγλιχρα. ξωστὰ ἐματα οὐ χρηστά. οὖρον αἱματωδέες. ἔπινε δὲ, ἀφρώδες. πρὸς οὖν κωφὸς εἰ σκληρὸν ἐβδόμῃ παρωξώθη. πολλὰ δὲ τῇ, ἐκείθη. μετὰ λύσει κατὰ καθαρὸς φαρίγγια. ὀλίγα, πλατέα, πέπονα, ἀναπτύσας. ἐκρίνων μικρὸν ἔσχεν. ἐκάθηρε. χειρῶν καὶ σκελέων κατάλυσις. κοιλίη λυθεῖσα ὤνησε. πόδες αἰεὶ θερμοί. ὕπνοι ἦσαν οἱ. καὶ παρ' οὐδὲν οὐ γενέσθαι, ὅτι πέπονα ἔπτυσεν.

Ἡ Δημοκράτους γυνή, πόδες καὶ σὺν τῆσι φρένῃσι θερμοί. εἶτε ἐς ἐμπυεν εἰ μὴ ἀπολεῖται. εἶχεν προσβύτης, ὁ ἀποχωρούμενος ἅμα ἠθέλει τῇ ἑωυτοῦ. τῇ κεκρυμμένον μανικόν τι σίλλω. ἐπεὶ δὲ ἐλθούσης ἐλμινθος ὑποπαχέης, ἢ σίτου ὀλίγου, αὐτίκα ἐπαύσατο. καὶ ἐκοιμήθη. ἢ ὑγιὴς ἰῶ ὁ προσβύτης οὗτος. ἢ τοῦ σώματος πυρίτασις τοῦ διάρματος. ἄκρεα ψυχρά. λαπαρός. δρομώδης. σὺν ἀρχῆσι ἢ χείλεα καὶ χεῖρες. ἢ φωνὴ παρῳλυέθη κοσμίως. ἔχασκεν οὐ πάνυ. διύρησις ἰῶ. ἡμῶν ἔσησεν οὐκ οἶδα πρόσω εἴκοσιν, ἀπέθανεν. Οἱ σὺν ὑποχονδρίοισι ἢ κοιλίῃ ὑποχωρέει, πεζόμενα ἀλέα, ἀβορβορυσμῶ, ὡς σὺν Ἀβδηρίοισι κωλοτοιεῖσθαι, ὅτι δὴ πρῶτον κειμένων ἡμιρέων τῇ προτεραίῃ. καὶ τὰ ἡμέρα καὶ τὰ ἀγαθὰ σημεῖα, γίνεται τοῖς ἡμιρέοισιν ἐπιπαρεξιωμένοι χρονίζουσι, καὶ ἧσι λήγοντες βραδύνουσι. ἢ τὰ ἄπισα τῆς ῥινὸς ἐόντων, ἢ τὰ δι' ἀσφῶν αὐτῆς παρωξώνυστο. πυκλῶν τοῖσι πυριπολυμονικοῖσιν, οἷσι χολώδεα ὅταν μέλλῃ λήγειν, τὰ πάνυ ξανθὰ, ῥαχέα γίνεται, οἷα τὰ σὺν αὐχῆσιν ἐόντα τοιαῦτα ἐπιφαίνεται, οὐ πάνυ δοκέω ταῦτα ἐκκεπαύεσθαι. ἀλλὰ κείνειν οἱ τῷ παρὰ τῷ διδασκάλῳ, ἢ ἄλλοτε οἱ εἴδον. Νίκωνος σὺν πυρετοῖσι ὀξέως ἐρωτεῖσι. ἢ δὲν ἐπόησεν ὦδε· ἡ χεὶρ. καὶ ἡ αὐτὴ οἱ τοῦτο πολλακὶς ἐγένετο, καὶ οὐδὲν ἔβλαψε. προεῤῥέθη ὅτι παύσεται, ὅταν οἱ πυρετοὶ κενωθῶσι. καὶ ἐγένετο οὕτως. Κειτιάδῃ σὺν πυρετοῖς ἀπὸ ὑπνίων ὠχλεῖτο ὑφ' οἵων οἴδαμεν. ἐπαύσατο καὶ αὐτὸς ἅμα κείσει. Ἀλκιμάδης ἔχων αἱμορῥοΐδας, ἐκωλύετο θρασέως θηνᾶσθαι. θρασεύθεις, ἐμαίνη. πυρετῷ ὀξέος ἐπιγενομένου, ἐπαύσατο. Ἐν τοῖσιν ὀξέσι πυρετοῖσι οἱ διψώδεες ἀπὸ ἡψῶν ἐπεπεσμένοι τῷ ποτῷ, ἢ καὶ ἀπὸ σφῶν αὐτῶν, δοκέουσι ψυχρὸν ὕδωρ αὖ ἐκπίνειν. ὕδωρ ψυχρὸν δοθὲν ἵνα ἀποπέσῃ, ὠφελεῖ. χολώδεα γὰρ παύεται. ὅτι τὰ νοῦσα αὐτὰ ἐφ' ἑωυτὰ ἕλκει σημεῖον. ἰῶ μὲν τὰ σὺν τοῖσιν ἄνω τῆς χειρὸς ζωῆς νοῦσα ἢ χεὶρ, ἀπὸ τῆς κάτω νοῦσα ἐλκομένη. ἰῶ δὲ τἀναντία, ἄλλως βήσουσι ξηρά. οἱ δὲ ὄρχεα, ἢ ἐκ τῶν ἰσχίων ἐς ὄρχιν λύεσθαι φλεβοτομηθέντα. ἢ φλεγμαίνοντες βήσουσιν. οἵ σὺν τοῖς βουβῶσι πυρετοῖς ἐπιβήσουσι.

ἹΠΠΟΚΡΑΤΟΥΣ ἘΠΙΔΗΜΙΩΝ ΤΟ ΠΕΜΠΤΟΝ.

Ν Ἤλιδι ἡ τοῦ κηπωροῦ γυνὴ, πυρετὸς εἶχεν αὐτὴν ξυνεχής. καὶ φάρμακα πίνουσα, οὐδὲν ὠφελέετο. ἐν δὲ τῇ γαστρὶ κάτωθεν τοῦ ὀμφαλοῦ, ἦν σκληρὸν, καὶ ὑψηλότερον τοῦ ἑτέρου, καὶ ὀδύνας παρεῖχεν ἰσχυράς. τοῦτο ἐβλημάσθη ἰσχυρῶς, τῇσι χερσὶ σὺν ἐλαίῳ. καὶ μετὰ τοῦτο ἐχώρησεν αἷμα οἱ συχνὸν κάτω. καὶ ἐγένετο ὑγιὴς, καὶ ἐβίω. Ἐν Ἤλιδι Τιμοκράτης ἔπιε πλέον. μαινόμενος δὲ ἀπὸ χολῆς μελαίνης, ἔπιε τὸ φάρμακον. οὗτος ἐκαθάρθη. τὸ κάθαρμα, πολὺ φλέγμα καὶ χολὴν μέλαιναν διήει. δι' ἡμέρης καὶ πρὸς δείλην, ἐπαύσατο τῆς καθάρσιος. καὶ πόνον ἐπόνησεν ἐν τῇ καθάρσει πουλὺν, καὶ πᾶν ἄλφιτον. ὕπνος ἔλαβεν αὐτὸν, καὶ εἶχε τὴν νύκτα, μέχρις ἥλιος ἐγένετο. ἐν δὲ τῷ ὕπνῳ, οὐκ ἐδόκεε τοῖς παροῦσιν ἀναπνέειν οὐδὲν, ἀλλὰ τεθνάναι. οὐδ' ᾐσθάνετο οὐδενὸς, οὔτε λόγου, οὔτε ἔργου. ἐτάθη δὲ τὸ σῶμα καὶ ἐπάγη. ἐβίω δὲ καὶ ἐξήγερτο. Σκόμφος ἐν Οἰνιάδῃσι πλευρίτιδι ἐχόμενος, ἀπέθανεν ἑβδομαῖος παρακόπτων. φάρμακον δὲ ἔπιε κατωτερικόν. ταύτῃ τῇ ἡμέρῃ τῇ πρόσθεν κατανοέων, καὶ ἐκαθάρθη οὐ πολλά. καθαιρόμενος δὲ, παρέκοψεν. Φοίνικι ἐν Οἰνιάδῃσι καὶ ἀδελφεοῖς, ἡ γνάθος ᾤδησεν ἡ ἑτέρη. καὶ τὸ χεῖλος τὸ πρὸς τῆς γνάθου καὶ ὀφθαλμοῦ. καὶ οὔτε ἔνδοθεν οὐδὲν σκοπέουσί τι ἐφαίνετο, οὔτε θύραθεν ἀπέπυει, ἀλλ' οἰδέουσα σαπρὴ ἐγένετο ξηρῇ σηπεδόνι, καὶ ἀπέθανε. καὶ θάτερος τὰ αὐτά. ἀπέθανε δὲ ὁ μὲν, ἑβδομαῖος. καὶ ἔπιε φάρμακον καὶ οὐδὲν ὠφελήθη. τῷ δὲ Φοίνικι ἐξετμήθη κύκλος σαπρός. καὶ τὸ ἕλκος ἐκαθαιρέθη μὲν τὸ πλέον, πρὶν αὐτὸν ἀποθανέειν. ἀπέθανε δὲ καὶ οὗτος, πλείονα χρόνον βιούς. Γυείδαμος ἐν Οἰνιάδῃσιν ἐν περιπλευμονίῃ δεκαταῖος ἤρξατο παρακόπτειν. ἱδρυνόμενος κατενόησέ τε καὶ πτύελα ἐγένετο καθαρώτερα. καὶ περιχωρέουσα ἡ νοῦσος ἐπὶ τὸ βέλτιον. ὕπνος τε αὐτῷ κατεχύθη πουλύς. καὶ τὰ ὄμματα ἰκτερώδεα ἐγένετο. καὶ ἀπέθανε πρὸς τὰς κ. ἡμέρας. Ἐν Οἰνιάδῃσιν ἀνὴρ νούσῳ εἴχετο, ὁκότε ἄσιτος εἴη. ἔμυζεν αὐτοῦ ἐν τῇ γαστρὶ ἰσχυρῶς. καὶ ὠδυνᾶτο. καὶ ὅτε φαγόντι τὰ σιτία διεφθείη. καὶ χρόνος ἐπιγένοιτο μετὰ τὴν βρῶσιν τοῦ σιτίου, μετ' οὐ πολὺ, ταυτὸ τοῦτο ἔπασχε. καὶ ἔφθινε τὸ σῶμα καὶ ἐτήκετο. καὶ τροφὴ οὐκ ἐγίνετό οἱ ἀπὸ τῶν σιτίων ἐσθίοντι. καὶ ὑπεχώρεεν ὁ σῖτος πονηρὸς καὶ συγκεκαυμένος. ὁκότε δὲ νεωστὶ βεβρωκὼς εἴη, αὐτὸν τοῦτον τὸν χρόνον ἥκιστα ἔμυζε. καὶ τὸ ἄλγος εἶχεν αὐτόν. οὗτος φάρμακα πίνων παντοδαπὰ καὶ ἄνω καὶ κάτω, οὐδὲν ὠφελέετο. φλεβοτομούμενος δὲ ἐν μέρει ἑκατέρην τὴν χεῖρα ἕως ἔξαιμος ἐγένετο, ἔπειτα ὠφελήθη, καὶ ἀπηλλάγη τοῦ κακοῦ. Εὐπόλεμος ἐν Οἰνιάδῃσιν ὠδυνᾶτο, ἰσχίον τὸ δεξιὸν, καὶ τὸν βουβῶνα, καὶ τὴν πλησίον συμβολὴν πρὸς τοῦ ἰσχίου, ἀπὸ τοῦ βουβῶνος καὶ τοῦ ἰσχίου τὸ πρόσθεν. τούτῳ αἷμα ἀφῃρέθη ἀπὸ τοῦ σφυροῦ πουλὺ πάνυ, καὶ μέλαν, καὶ παχύ. καὶ φάρμακον ἔπιεν ἐλατήριον. καὶ ἐκαθάρθη πολλά. καὶ ἐνίων μέν τι ἐγένετο. αἱ δὲ ὀδύναι οὐκ ἐξέλιπον, ἀλλ' ἔμπυον ἔσχε τό τε ἰσχίον, καὶ τὴν κεχώνην, καὶ τὸ ἀμφὶ τὸν βουβῶνα, ἅπερ ὠδυνᾶτο καὶ ἐπὶ πλέον. τὸ δὲ πύον ἐγένετο πρὸς τὸ ὀστέον μᾶλλον, ἢ πρὸς τὸ τῆς σαρκὸς κατὰ βάθος. καὶ ἐλελήθει χρόνον οὕτως ἔχων, ἕως πάνυ ἀσθενὴς ἐγένετο. ἔπειτα ἐκαύθη ἐσχάραις πάνυ πολλαῖς. καὶ μεγάλαι ἐγένοντο, καὶ πλησίαι ἀλλήλων. καὶ πύον ἐῤῥύη πουλὺ καὶ παχύ. καὶ ἔθανεν ὀλίγῃσιν ἡμέρῃσι μετὰ ταῦτα, καὶ ἀπὸ μεγέθεος τῶν ἑλκέων καὶ πλήθεος καὶ ἀσθενείης τοῦ σώματος. οὗτος ἐδόκεεν ἂν εἰ ἐτμήθη εὔροον μίην τομὴν, καὶ πρὸς τομὴν ἀφίετο τὸ πύον, καὶ εἰ προσείλει τομῆς ἑτέρης ταμεῖν εὔροον. ταῦτα παθὼν ἐν τῇ ὥρῃ, ἐδόκεεν ἂν ὑγιὴς γενέσθαι.

Λύκων ἐν Οἰνιάδῃσι τὰ μὲν ἄλλα ταὐτὰ ἔπασχεν. αἱ δὲ ὀδύναι καὶ ἐς τὸ σκέλος οὐ πάνυ διεφοίτων. καὶ οὐκ ἐγένετο ἔμπυος. ὑγιὴς δὲ πολλῷ χρόνῳ. φάρμακα δὲ ἔπινε, καὶ σικύας προσεβάλλετο. καὶ ἐφλεβοτομεῖτο. καὶ ἐδόκεε ῥάων γίνεσθαι. ταῦτα πάσχοντι. Ἀθήνησιν ἄνθρωπος, ξυσμῷ εἴχετο πᾶν τὸ σῶμα. μάλιστα δὲ τοὺς ὄρχιας καὶ τὸ μέτωπον. εἴχετο δὲ πάνυ σφόδρα. καὶ τὸ δέρμα παχὺ ἦν, καθ' ἅπαν τὸ σῶμα. καὶ οἷόν περ λέπρη τὴν πρόσοψιν. καὶ οὐκ ἂν ἀπέλαβεν οὐδαμόθεν τοῦ δέρματος, ὑπὸ τῆς παχύτητος. τοῦτον οὐδεὶς ἠδύνατο ὠφελῆσαι. διελθὼν δὲ εἰς Μῆλον ἐς τὰ θερμὰ λουτρὰ, τοῦ μὲν κνησμοῦ ἐπαύσατο, καὶ τῆς παχυδερμίης. ὑδρωπιήσας δὲ ἔθανεν.

Ἀθήνησιν ἄνδρα χολέρη ἔλαβεν. ἤμει τε καὶ κάτω διήει. καὶ ὠδυνᾶτο. καὶ στῆναι οὐκ ἠδύνατο, οὔτε ὁ ἔμετος, οὔτε ἡ ὑποχώρησις. καὶ ἥ τε φωνὴ ὑπολελοίπει. καὶ κινέεσθαι ἐκ τῆς κλίνης οὐκ ἠδύνατο. καὶ οἱ ὀφθαλμοὶ ἀχλυώδεες, καὶ ἔγκοιλοι ἦσαν. καὶ σπασμοὶ εἶχον ἀπὸ τῆς κοιλίης ἀπὸ τοῦ ἐντέρου. λύγξ. ἡ δ' ὑποχώρησις πολλῷ πλείων ἦν τοῦ ἐμέτου. οὗτος ἔπιεν ἐλλέβορον, ἐπὶ φακῶν χυλῷ. καὶ ἐπέπιεν φακῶν χυλὸν ἕτερον, ὅσον ἠδύνατο. καὶ ἔπειτα ἐπήμεσε καὶ προσηναγκάσθη, καὶ ἔστη αὐτῷ ἄμφω. ψυχρὸς δὲ ἐγένετο. ἐλούετο δὲ μέχρι τῶν αἰδοίων κάτω πάνυ πολλῷ, ἕως καὶ τὰ ἄνω διεθερμάνθη. καὶ ἐβίω. τῇ δ' ὑστεραίῃ, ἄλφιτα ἔπιε λεπτὰ ἐφ' ὕδατι. Ἐν Λαρίσσῃ γυναικὶ Γοργίου τὰ ἐπιθύμια διὰ δ. ἐτέων ἴσχετο, πλὴν ὀλίγων πάνυ. ἐν δὲ τῇ μήτρῃ ἐφ' ὁκότερα ἂν κλιθῇ, σφυγμὸν παρεῖχε καὶ βάρος. αὕτη ἡ γυνὴ ἐκύησε. καὶ ἀπεκύησε. καὶ ἀπελύθη τὸ παιδίον ἐν ἑπτὰ μησὶ ζῶον θή-

λυ ἑλκὸς ἔχον ἐν τῷ ἰσχίῳ. καὶ τὰ ὕστερα ἑπόμενα. καὶ αἵματος ῥεῦμα πολὺ πάνυ ἐπεγένετο, καὶ τῇ ὑστεραίῃ καὶ τῇ γ̄. καὶ τῇ δ̄. καὶ θρόμβοι πεπηγότες. καὶ πυρεὸς εἶχε, μέχρι ἡμερέων δέκα τῶν πρώτων. καὶ ὑπεχώρεεν ἐν λοιπὸν αὐτῇ, αἷμα ἐρυθρόν. καὶ ὤδεε ἐν πρόσωπον ἰσχυρῶς. καὶ τὰς κνήμας. καὶ τὼ πόδε. καὶ ἐν ἕτερον μηρόν. καὶ σιτία οὐ προσίετο. δίψος δὲ εἶχεν ἰσχυρόν. καὶ ἐν ψυχρότατον ὕδωρ ξυνέφερεν. οἶνος δὲ οὐδὰ μῶς. ἡ δὲ γαστὴρ μετὰ ἐν πρῶτον παιδίον, ὀλίγω μέν τινι ἐλαπάχθη, πάνυ δὲ οὐ ξυνέπεσεν, ἀλλὰ σκληροτέρη ἦν. ὀδύνη δὲ οὐ προσῆν. τεσσαρακοστῇ δὲ ἡμέρῃ ἀπὸ τῆς πρώτης, ἐξέπεσε ἐν ἐπικύημα, σάρξ. καὶ ἡ γαστὴρ ξυνέπεσε. καὶ τὰ οἰδήματα πάντα, καὶ ἐν ῥεῦμα λεπτὸν, καὶ ἐν αἷμα ἐν ὄζον, καὶ ὑγιὴς ἐγένετο. Γυνὴ ἐν Φαίρησι, περιώδυνε κεφαλήν. πουλὺν χρόνον. καὶ οὐδεὶς οὐδὲν ἠδύνατο ὠφελῆσαι. οὔτε καθαιρομένη τὴν κεφαλήν. ῥηΐστη δὲ ἐγένετο, ὁκότε τὰ ἐπιμήνια εὐχερῶς οἱ ἤει. αὕτη ὁκότε περιωδύνει τὴν κεφαλὴν προστιθέμενα προσθετὰ εὐώδεα πρὸς τὴν μήτρην, ὠφέλει, καὶ ἀπεκαθάρθη ὀλίγον τί. καὶ ὁκότε ἐκύησεν, ἐξέλιπον αἱ ὀδύναι τὴν κεφαλήν. Γυνὴ ἐν Λαρίσσῃ κύουσα, τῷ δεκάτῳ μηνὶ αἷμα ἐχώρεεν αὐτῇ πουλὺ, ῑδ̄. ἡμέρας. πλεῖστον δὲ τὰς γ̄. τὰς πρὸ τοῦ παιδίου τῆς ἀπολύσιος. τῇ ῑδ̄. ἐξέπεσεν ἐκ τῆς γαστρὸς ἐν παιδίον τεθνεός, ἔχον ἐν δεξιὸν βραχίονα προσπεφυκότα τῇ πλευρῇ καὶ ἐν χωρίον τρίτῃ ἡμέρῃ, τῆς νυκτὸς τὴν αὐτὴν ὥρην. ὡς ὅτε ἐν παιδίον, καὶ τὰ λευκά. ἔπειτα μετὰ ταῦτα ἐχώρεεν τρεῖς ἡμέρας καὶ νύκτας μετρίως τὶ πολλά. μετὰ δὲ τοῦτο, πυρεὸς ἔλαβε δύο ἡμέρας, καὶ δύο νύκτας. καὶ ὠδυνᾶτο τὴν γαστέρα πᾶσαν. καὶ τὰ ἰσχία. ἐν δὲ ἦτρον μάλιστα. Ἐν Λαρίσσῃ Ἱπποσθένης περιπλευμονίη ἐδόκεε τοῖσιν ἰητροῖσιν ἔχεσθαι. ἦν δὲ οὐδὰ μῶς. ἀρχῇ μὲν παλαίων, ἔπεσε σκληρῷ χωρίῳ ὕπτιος. καὶ ἐπενέπεσεν αὐτῷ. καὶ ἐλούσατο ψυχρῷ. καὶ ἐδείπνησε. καὶ ἐδόκεε βαρύτερος γίνεσθαι. τῇ δ' ὑστεραίῃ ἐπύρεξε. καὶ βὴξ ἔσχε ξηροτέρη. καὶ ἐν πνεῦμα πυκνόν. πεμπταῖος δὲ αἱματῶδες ἐχρέμψατο, οὐ πολύ. καὶ παρακόπτειν ἤρχετο. ὁκότε βήσσοι, τότε ὠδυνᾶτο τὰ στήθεα, καὶ ἐν νῶτον. ἐκ ταίω δὲ αἷμα ἐῤῥύη ἐκ τῶν ῥινῶν πταρέντι, ὅσον τέσσαρες κοτύλαι. πρὸς τὴν ἑσπέρην, οὔτε ἐφθέγγετο, οὔτε ἠσθάνετο, οὔτε ἔργου, οὔτε λόγου. ἑνδεκαταῖος δὲ ἔθανε. τὰς δὲ πέντε ἡμέρας, τότε μὲν, εὔφρων ἦν. τότε δὲ, οὔ. ἐγένετο καὶ ἀπύρετος. σίαλον δὲ οὐδὲν ἀπεχώρεεν, οὐδὲ ῥίγος εἶχεν, οὐ γὰρ ἦν σίαλον. Σκάμανδρος ἐν Λαρίσσῃ καὶ ἰσχίον ἐσφακέλισε. καὶ ὀστέον ἀφεστηκὸς χρόνιον. ὁ δὲ ἐτμήθη τομὴν μεγάλην καὶ πρὸς τοῦ ὀστέου. καὶ ἔπειτα ἐκάη τότε ἡμέρῃ δωδεκάτῃ. ἤρξατο μετὰ τὴν τομὴν, σπασμός. καὶ εἶχε μᾶλλον. ἐσπάσατο δὲ ἐν σκέλος τοῦτο μέχρι τῶν πλευρῶν. διεφοίτα δὲ καὶ ἐπὶ θάτερα ὁ σπασμός. συνεκάμπτετο δὲ ἐν σκέλος καὶ ἐξετείνετο. καὶ τ' ἄλλα μέλεα ἐκίνει. καὶ αἱ γνάθοι ἐπάγησαν. οὗτος ἔθανε σπώμενος, ὀγδόῃ μετὰ τὴν τοῦ σπασμοῦ ἐπίληψιν. ἐθεραπεύετο δὲ χλιάσμασιν ἀσκίοισι, καὶ πυρίῃσιν ὀρόβων ὅλον ἐν σῶμα. καὶ ὑπεκλύσθη. καὶ ὑπῆλθε πάλαι ἡ κόπρος ὀλίγη. καὶ ἐν κατακορὲς φαρμάκου, ἔπιε καὶ προσκατέπιε. καὶ ἐπῆλθε μὲν, οὐδὲν δὲ ἀπὸ τοῦ καταπότου ὠφελήθη. καὶ ὕπνος ὀλίγος ἦλθε. καὶ αὖθις πιὼν ἐν κατακορὲς ἰσχυρὸν ἑσπερινὸς, ἡλίου ἀνιόντος, ἔθανεν. ἐδόκει δ' ἂν πλείονα χρόνον διενεγκεῖν, εἰ μὴ κατὰ τοῦ φαρμάκου τὴν ἰσχύν. Ἱπποκόμος Γαλαμήδεος ἐν Λαρίσσῃ ἑνδεκαετὴς ἐπλήγη κατὰ τὴν μετώπου ὑπὲρ ἐν ὀφθαλμὸν ἐν δεξιὸν ὑφ' ἵππου. καὶ ἐδόκεε ἐν ὀστέον, οὐχ ὑγιὲς εἶναι. καὶ ἐπῆδα ἐξ αὐτοῦ ὀλίγον αἷμα. οὗτος ἐπρίσθη μέγα μέχρι τῆς διπλόης. καὶ ἰητρεύετο οὕτως ἔχον ἐν ὀστέον, ὃ καὶ πρόσθεν αὐτίκα ἐν ὀστέον ἔκυεν ἐπὶ εἴκοσιν. οἴδημα παρὰ ἐν οὖς ἤρξατο. καὶ πυρεὸς καὶ ῥίγος. καὶ ἡμέρῃ μᾶλλον ὠδίσκετο. καὶ ὠδυνᾶτο ἐν οἴδημα. καὶ ἐπύρεσεν ἀρχόμενος ἐκ ῥίγεος. καὶ οἱ ὀφθαλμοὶ ὤδησαν, καὶ ἐν μέτωπον, καὶ ἅπαν ἐν πρόσωπον. ἔπασχε δὲ ταῦτα, ἐπὶ δεξιὰ μᾶλλον τῆς κεφαλῆς. παρῆλθε δὲ καὶ ἐς τὰ ἀριστερὰ ἐν οἴδημα. οὐδὲν οὖν τοῦτο ἔβλαπτεν. τελευτῶν δὲ πυρεὸς ξυνεχὴς ἔσχεν. ἦσσον ταῦτα ἦν, μέχρι ἡμερῶν ὀκτώ. ἐβίω δὲ καυθεὶς. καὶ καθηράμενος διὰ καταπότου. καὶ περιπλασσόμενος ἐν οἴδημα. ἐν δὲ ἕλκος τῶν κακῶν οὐδὲν αἴτιον ἦν. Ἐν Λαρίσσῃ Θεοφόρβου παῖς ἐλέπρα τὴν κύστιν. καὶ διούρει χλίσχρον. καὶ ὠδυνᾶτο καὶ ἀρχόμενος καὶ τελευτῶν τῆς οὐρήσιος. καὶ ἔτριβε ἐν πρόσθιον. οὗτος πιὼν ἐν διουρητικὸν δριμὺ, ἐς μὲν τὴν κύστιν οὐδὲν ἐχώρησεν. ἐξήμεσε δὲ συχνὸν πυῶδες, καὶ χολὴν. καὶ κάτω ἕτερα τοιαῦτα διεχώρεε. καὶ ὠδυνᾶτο τὴν γαστέρα. καὶ ἐκαίετο ἔνδοθεν. ἐν δὲ ἄλλο σῶμα ψυχρὸν ἐγένετο. καὶ παρελύθη ὅλος. καὶ προσδέχεσθαι οὐδὲν ἤθελε. τούτῳ εἱλκώθη κοιλίη ἰσχυρῶς, ὑπὸ ἰσχύος τοῦ φαρμάκου ἄγαν. ἀποθνήσκει δὲ μετὰ τὴν πόσιν τριταῖος.

Γυνὴ Ἀντιμάχου ἐν Λαρίσσῃ, ἐκυΐσκετο ἡμέρας ὡσεί. ν̄. καὶ ἠσιτέετο ἐν ἄλλον χρόνον. καὶ ἡμέρας ζ̄. ἤλγει τὰς ὑστέρας. καὶ ὠδυνᾶτο τὴν καρδίην. καὶ πυρεὸς ὑπελάμβανεν. οὐχ ὑπεκεχωρήκει τοῦ χρόνου τούτου. ταύτῃ ἐδόθη ἐλατήριον κατάποτον ἰσχυρότερον τοῦ δέοντος. καὶ ἀπήμεσε χολὴν ξυγκεκαυμένην, ὑπό τε τῆς ἀσιτίης καὶ τοῦ πυρετοῦ. καὶ γὰρ οὐδὲ ποτῷ ἐχρῆτο οὐδενί. ὀλίγην δὲ καὶ ἀπήμεσε βιαίως, καὶ θρομβώδεα. κἄπειτ' ἀήσατο καὶ ἠφίει αὐτὴν. καὶ ἐδόκεεν ἀσθενέειν. καὶ οὐκ ἤθελε πίνουσα ὕδωρ ἐξεμεῖν. μετὰ δὲ τοῦτο, ὀδύνη ἰσχεῖ ἰσχυρὴ τὴν κάτω κοιλίην. εἵλκωτο γὰρ ὑπὸ τοῦ φαρμάκου. καὶ ἐχώρεεν αὐτῇ μετὰ τὴν κόπρον αὐτίκα ὕφαιμον ξυσματῶδες. αἰεὶ δὲ πλέον ἐγίνετο, καὶ ἡ

ἀσθένεια

ἀσθένεια καὶ ἡ ἄση καὶ τοῦ καθάρματος ἥσσων. ε̄. κοτύλαι. ἔστη δὲ ἡ κοιλίη ὕδατος καταχεομένου πολλοῦ κατὰ τῆς γαστρός. ἄλλο δὲ οὐδὲν ἠδυνήθη προσδέξασθαι. ἔθανε περὶ μέσας νύκτας ς. ἐδόκεε δ' ἂν βιῶναι, εἰ ἐδύνατο πίνειν τὸ ὕδωρ, καὶ ἐμεῖν αὐτίκα πρὶν ἢ πέψαι. Οἰκέτις ὁ Νικοδήμου ἐν Λαρίσσῃ, ἡλκώθη κοιλίην καὶ τὸ ἔντοσθεν ἀπὸ χολῆς αὐτομάτης κινηθείσης. καὶ διεχώρεε καὶ ἄνω καὶ κάτω, χολὴ καὶ αἷμα. καὶ πυρετὸς εἶχε. ταύτῃ ἐδόθη ἀσθενεούσῃ, ἐλατήρειον ἀσθενὲς ποτὸν ὑδαρὲς καὶ ὀλίγον. καὶ ἤμεσέ τε ἀπ' αὐτοῦ πουλύ. καὶ κάτω ὑπῆλθε πλέον. καὶ τῆς ἑσπέρης ἐπανῆλθε. τῇ δ' ὑστεραίῃ, πυρετὸς ἦν. ἀσθενὴς δέ. ἡ δὲ κοιλίη, ἡλκωτό τε καὶ ἔτι ὑπεχώρεε τοιαῦτα. τρίτῃ δὲ ἔθανε δείλης. πυρετοῦ ἐπιλαβόντος πάνυ ἰσχυροῦ. ταύτῃ ἐδόκεεν ἀποθανέεσθαι πάντως. ἥκιστα δ' ἂν ὕδωρ πίνων ψυχρὸν, ἕως ἔμετος εἶχεν. ἐπεὶ δὲ ἐψύχθη ἡ ἄνω κοιλίη, ἀποκαθαρθείσης ὕδατι, χυλὸν μεταπιοῦσα ψυχρὸν, οὕτω μετακλυσθῆ. Εὔδημος ἐν Λαρίσσῃ αἱμορροΐδας ἔχων ἰσχυρὰς πάνυ. καὶ χρονίας, ἔξαιμος ὢν, χολὴ ἐκινήθη. ἀλλ' ἤπωσε τῷ σώματι. καὶ ἡ κοιλίη ἐταράχθη κάτω. ὑπεχώρεε χολώδεα, καὶ αἱμόρροιαι ἀνεῖλον. φάρμακον κατωτερικὸν πιὼν, ἀπεκαθάρθη καλῶς. καὶ αὖθις μετέπιεν χυλόν. καὶ ἐπιτετάρακτο. καὶ ὀδύνη πρὸς τὰ ὑποχόνδρια προσίστατο. τούτῳ ἐπεχειρήθη τῆσιν αἱμόρροισι τὴν κοιλίην οὐ καλῶς πως ἔχοντι. ἀλλὰ δεομένῳ θεραπείης ἔτι καὶ ἀπέμεσεν. ἔπειτα δὲ ἐπαλειφθέντος τοῦ καρκίνου, πυρετὸς ἐπέβαλλε καὶ οὐκ ἀφῆκεν πρὶν ἀπέκτεινεν. ὅτε ἢ καὶ ἀφῆκε ῥῖγος ὑπολαβὸν, ἧκεν ὁ πυρετός. καὶ ὑπεχώρησεν αὐτῷ χολὴ καὶ φύσα. ἡ μὲν διεξῄει. ἡ δὲ ἐνῆν. καὶ ὀδύνη ἐν τῇ κοιλίῃ. αἱ δὲ αἱμορροΐδες ἔξω ἦσαν τοῦ ἀρχοῦ. ἀπὸ τῶν ἀπὸ καθαρσίων ἀρξάμεναι τὸν ἄλλον χρόνον. καὶ ἡ φύσα διὰ ταύτας ἐπεγίνετο. καὶ πρὸς πταρμὸν ἐπεγίνετο ἡ ἀρχή. Ἐν Λαρίσσῃ ἀνὴρ ἐτρώθη ἐκ χειρὸς, λόγχῃ πλατείῃ ὄπισθεν. καὶ τὸ ἄκρον διίκετο κατωτέρω τοῦ ὀμφαλοῦ, πελιὸν ἀποιδέον. καὶ διῆλθε χωρίον πουλύ. ἐπεὶ δὲ ἐτρώθη, ἔπειτα ὀδύνη εἶχε τὰ πρῶτα ἰσχυρὴ, καὶ ἐπῳδίσκετο ἡ γαστήρ. τούτῳ ἐδόθη τῇ ὑστεραίῃ, κατωτερικόν. καὶ διεχώρησεν ὀλίγον ὕφαιμον, καὶ ἔθανεν. ἐδόκεε τούτου τὰ ἔντοσθεν εἶναι οὐχ ὑγιέα. καὶ αἵματος ἡ κοιλίη πλέης τυγχάνειν. Ἀπελλαῖος Λαρισσαῖος εἶχε μὲν ἡλικίην, ὡσεὶ ἐτέων τριήκοντα, ἢ ὀλίγον ἀπέλιπεν. εἴχετο δὲ τῇ νούσῳ. ἐλαμβάνετο δὲ τὰς νύκτας μᾶλλον τῶν ἡμερέων ἐν τῷ ὕπνῳ. ἐνόσει δὲ ὡς δύο ἔτεα, πρὸ τοῦ θανάτου. ἤμεε δὲ χολὴν πυῤῥὴν ἐνίοτε ἐπεὶ διεγείροιτο. ἤμεε δὲ καὶ μέλαιναν. οὗτος ἀπὸ τῆς κεφαλῆς καθάρσιος ἰσχυρῆς πάνυ καὶ αὐτῆ πολλῷ χρόνῳ καθαιρομένης. καὶ φάρμακον δὶς πιὼν, ἓξ μῆνας αὐτὸν διέχων. ἦν δὲ πουλυφάγος. ἔχων δὲ τὸ σῶμα ἐπίχολον, παλαίσας πολλὰ, μάλα ἐῤῥίγωσε. καὶ πυρετὸς ἐπέλαβε. καὶ ἡ νοῦσος ἐς νύκτα. τῇ δ' ὑστεραίῃ, ἐδόκεε ὑγιὴς εἶναι ἂν καὶ τῇ ἑτέρῃ. τῇ δὲ ἐπιούσῃ νυκτὶ, ἡ νοῦσος ἐπέλαβε διαλελειπηκότα ἀπὸ πρώτου ὕπνου. καὶ εἶχε τὴν νύκτα καὶ τὴν ἡμέρην. καὶ μέχρι δορπηστοῦ, ἔθανε πρὶν ἐμφρονῆσαι. ἐσπᾶτο. περὶ τὰ δεξιὰ πρῶτον, τό, τε πρόσωπον καὶ τὸ ἄλλο σῶμα. ἔπειτα, αὖθι τὰ ἀριστερά. καὶ ὅτε δοκέοι διαπεπαῦσθαι, κῶμα εἶχε καὶ ῥέγχε. καὶ αὖθις διεδέχετο ἡ νοῦσος. Εὔμηλος Λαρισσαῖος, ἐπάγη τὰ σκέλεα. καὶ χεῖρας. καὶ γνάθους. καὶ οὐκ ἠδύνατο οὔτε ἐκτείνειν, οὔτε ξυγκάμπτειν, εἰ μὴ ἕτερος ξυγκάμπτοι καὶ ἐκτείνοι. οὔτε τὰς γνάθους διαίρειν, εἰ μὴ ἕτερος διαίροι. ἄλλο γὰρ οὐδὲν οὔτε ἠδύνατο, οὔτε ἤσθιεν, εἰ μὴ μάζαν καὶ μελίκρητον ἔπινεν. εἰκοσταῖος ὕπτιος πίπτει καθήμενος. καὶ τύπτει τὴν κεφαλὴν πρὸς λίθον σφόδρα. καὶ αὐτοῦ σκότος κατεχύθη. καὶ ὀλίγον ὕστερον ἀναστὰς, ὑγιὴς ἦν. καὶ ἐλέλυτο πάντα πλὴν μετὰ τὸν ὕπνον. ὅτε διεγείροιτο, ὀλίγον τι συνεδέδετο τὰ ἄρθρα. ἔτεα δὲ ἦν ἤδη ιβ̄, ἢ ιγ̄, ἐνέμεινε δὲ μῆνας γ̄, ἢ δ̄. Ἐν Λαρίσσῃ παρθένος αἷμα ἐμέσασα οὐ πολὺ, ἔμπυος γενομένη, πυρετῶν ἐπιλαβόντων, οὐκ ἀπηλλάσσετο πρὶν τελευτῆσαι. ἀπέθανε τρίτῳ μηνί. πρὸ δὲ τοῦ θανάτου, ἐκωφώθη τὰ οὔατα. καὶ οὐκ εἰσήκουεν, εἰ μή τις πάνυ μέγα βοήσαι. πρὸ δὲ τοῦ ἐμέτου τοῦ αἵματος προησθένει. Ἀμφίπολος ἐν Λαρίσσῃ δυσειδὴς νέη ἐοῦσα, ὁκότε λαγνεύοιτο, περιωδύνεε ἰσχυρῶς. ἄλλως δὲ ἀνώδυνος ἦν. ἐκύησε δὲ οὐδέποτε. ἑξηκονταέτης δὲ γενομένη, ὠδύνατο ἀπὸ μέσου ἡμέρης ὡς ὠδίνουσα ἰσχυρῶς. πρὸ δὲ μέσου ἡμέρης αὕτη πράσα φαγοῦσα πολλὰ, ἐπειδὴ ὀδύνη αὐτὴν ἔλαβεν ἰσχυροτάτη τῶν πρόσθεν, ἀναστᾶσα ἐπέψαυσέ τινος τρηχέος ἐν τῷ στόματι τῆς μήτρης. ἔπειτα ἤδη λειποψυχούσης αὐτῆς, ἑτέρη γυνὴ καθεῖσα τὴν χεῖρα, ἐξεπίεσε λίθον ὅσον σπόνδυλον ἀτράκτου τρηχύν. καὶ ὑγιὴς τότε αὐτίκα καὶ ἔπειτα ἦν. Ὁ Μαλιεὺς, ἅμαξα αὐτῷ ἐπῆλθε ἄχθος ἔχουσα, αὐτὴ τὰς πλευράς. καὶ κατήρεξε τῶν πλευρέων. καὶ χρόνῳ αὐτῷ ὕπεστι πύον κάτωθεν τῶν πλευρέων. ὑπὸ τὸν σπλῆνα καυθεὶς, ἔμμοτος ὢν. ἀφίκετο ἐς δέκα μῆνας. ἀνατμηθὲν τὸ δέρμα ὅπη ἐφάνη ἐς τὸ δέρτρον αὐτὴ θώρακα ἀφικνοῦσα. καὶ πρὸς τὸν νεφρὸν καὶ πρὸς τὰ ὀστέα ἐπῆλθε σαπρά. τούτου, ἥ τε φύσις τοῦ σώματος παρέλαβεν ἐπίχολος οὖσα. καὶ ἐν τῷ σώματι τὴν σηπεδόνα ξηρὴ τοῦ δέρτρου πολλὴ, καὶ ἄλλων σαρκῶν ἃς ἔδει αὐτίκα ἐμβάλλειν. εἴ τις ἐδύνατο ξηρῷ φαρμάκῳ, ἕως ἰσχύν τινα εἶχεν ὁ ἄνθρωπος. ἀπὸ γὰρ τῶν ὑγρῶν οὐδὲν ἐπεδίδου, ἀλλ' ἐσήπετο. ἀπὸ δὲ τῶν μότων ἰσχομένου τοῦ ὑγροῦ, ῥῖγος ἐλάμβανε καὶ πυρετὸς, καὶ ἐσήπετο μᾶλλον. ἐπέῤῥει δ' αὐτοῦ σαπρόν τι ὑπὸ μέλαν καὶ δυσῶδες. πρὶν δὲ ἐπιχειρέειν ἰητρεύεσθαι, δι' ἑκάστης ἡμέρης συχνὸν διέπορα ἔξω ἦν δ' οὐκ

βῦρσεν. ἐγνώσθη δὲ εἶναι πορρωτέρω τὴν φύσιν τῆς νοσήματος. κάτω δὲ διέρμα. πίνεται αὖθις ὀρθῶς πόρων ὅμως οὐκ αὖθις ἐδόκεε σωθῆναι. καὶ διάῤῥοια καὶ ἐπέλαβεν. Αὐτόνομος ὁ μέλων ἡ κεφαλῆς τῷ σώματι ἔθανεν. 15. ἡμέρῃ. θῆρες μέσου λίθῳ ἐκ χειρὸς ἐληθεὶς κατὰ τὰς ῥαφὰς μέσῳ τῷ ἐγκεφάλῳ τοῦτο παρέλαβε μὲ δόμενον περιαθῆναι. ἔκλεψαν δέμου τὴν γνώμην αἱ ῥαφαί. ἔχουσαι σφίσιν ἑωυτῇσι, τῷ ἔλεος. ἀπέσυρε γὰρ κατεφανὲς γίνεται. πρῶτον μὲν ἐς τὴν κλινίδα. ὕδωρ δὲ ἐς τὴν παλυρίδα, ὀδυνὴ ἰσχυρὴ πόνου. καὶ ἀσυσμὸς ἐς ἄμφω τὼ χεῖρε ἦλθεν. ἐν μέσῳ γὰρ εἶχε τὴν κεφαλῆς, καὶ τῷ βρέγματος. ἀπέλκος. ἐπρίσθη δὲ ἰε. καὶ πύον ὑπῆλθεν οὐ πολύ. ἡ δὲ μὴ ἰγξ ἀσαι τῆς ἐφαίνετο. Γαιδίσκη ἐν ὀ μέλων ἐκ φώματος κεφαλῆς, ὡς δωδεκάτης θυήσκει ἐν μέσῳ βδόμῃ ἡμέρῃ, θύρῃσι τῆς αὐτῇ ἐπέβαλε. καὶ ἀπόστασις φλὰ, καὶ ῥήγνυσιν. αἱ δὲ ῥαφαὶ ἐν τῷ ἕλκει ἦσαν. τοῦτο ἐγνώσθη ὀρθῶς πρίσεως δεόμενον. ἐπρίσθη δὲ οὐκ ἐᾶς ἀπέλκος, ἀλλ' ὅσον ὑπελείφθη πύον ἐν αὐῷ ἐγένετο. ὀγδόῃ, ῥίγεος. πυρετὸς ἐπέλαβεν. εἶχε δὲ ἀπὸ ἐᾶς ἀπέλκος, ἀλλ' ὅσον καὶ τὴν πρόσθεν ἡμέρεων, ὅτε πυρετὸς οὐκ εἶχεν. ὀκτὼ δὲ λοιπὸν ἔξεπρίσθη. καὶ ὑποφαίη ὀλίγον πόνου πύον ξυὼ αἱματι καὶ ἡ μὴ ἰγξ καθαρὴ ἦν. καὶ ὕπνος μὲν ἐπέλαβεν. ὁ δὲ πυρετὸς αὖθις οὐκ ἤφιει. ἀσυσμὸς δὲ ἰσχυρὸς τὴν ἀριστερὴν ὑπελάμβανεν. ἐν γὰρ τοῖσι δεξιοῖσι μᾶλλον εἶχε τὸ ἕλκος. Κυρήνιος ἐν ὁ μέλων ἔμπυος γινόμενος, τὴν κατὰ κοιλίην ἐκαύθη ὕδατος, ἐν ἡμέρῃσι τεσσαράκοντα τῆς δέκατος. καὶ ἔσχεν ἐπιεικέως. καὶ ὀξυηκάθη τὸ πύον, ἐν τῇ κοιλίῃ. ἐν δὲ τῇ διαφανέστατα ὧρη ἐθίων ὁ πύρλω, καὶ ἄλλα σιτία ἀξύμφορα, πυρετὸς ἐπέλαβε, καὶ διάῤῥοια, καὶ ἔθανεν. Ἐκάσων ἐν ὁ μέλων ὡς πλὴ καὶ ὀγδόης ὕδατος ἐκαύθη. ὁμοίως δὲ ὀξυηκάθη, κατὰ ὀλίγου ἡ κοιλίη. δυσεντερίη δὲ ὑπέλαβε. καὶ αὐτὴν ἀποφυγὼν, ἠθέλετο πιεῖν, ἕως ὅλος ὤθησι. καὶ ἐῤῥάγη αὐτῷ, πύον κατὰ. καὶ διαῤῥοίσας ἔθανεν. Ἐκάσων ἐν ὁ μέλων ἀπὸ ἀκαθαρσίης καὶ πονηρῆς καθαρσίης ἐς τὸ ἰσχίον ἐπέσῃ αὐτῷ ὀδυνὴ ὀξείη. καὶ αὐτὴ μὲν ἀπηλλάγη. πυρετοὶ δὲ αὖθις ὑπελάβεν. καὶ χρόνον πολλὸν κλινοστρωτὴς ὢν. οὔτε πίνων οὐδὲν, οὔτε διψέων ἀσθενής τε ὢν καὶ φρενώδης. τούτῳ, ἀφηρέθη μὲν ὁ νόσημα χρηστῶς ὡς ἔλεε τὸ σῶμα. ὠφελεῖτο δὲ ἐκ τῆς προσφορομένων. τελευτῶν δὲ διεῤῥάγη τὸ νοῦ σημα κατὰ. καὶ ἐχώρεε πᾶν, ὁκοῖον πολλὴ χολὴ. καὶ παρέπλωε, καὶ ἔθανε. ἐδόκεε δὲ αὖ ἐκφυγεῖν τὸ νόσημα. Ἐν Σαλαμῖνι ὁ τοῦ δεῖνος τοῦ ἀγκύρου τοῦδε τοῦσδε, ὧδε γαστρὸς διεῤῥώγη. τοῦδε ὠλύνεε δέ. φαρμακον δὲ ἔπιε, καὶ διεχώρησε κατὰ, οὐδὲ ἀνήμεσεν. Ἡ γυνὴ ἡ ἀπὸ σφαξεν αὐτῷ, ἐπύγετο. καὶ ἐδόθη αὐτῇ ὕδατος πολλῷ, κατὰ πόσιν ἐλατήριον, καὶ ὀξεχώρησεν αὐτῇ. Ὁ ἐξ Εὐρίης ἐλθὼν νεανίσκος, πολὺ κάτω κεκαθαρμένος διαλιπὼν, πεπαυμένος ἐπύρεσσε. εἶτα δοκέων αὖθις δεῦσαι, ἔπιον ἀθανέες, ὀλίζον ἐλατήριον. καὶ μέχρι τοῦ πόσιν, τὰ ταρ πάτος ἔθανον, ἐκκαθαρθεὶς οὐδέν. ἀλλ' ὕπνος εἶχε. καὶ οὐκ ἠδύνατο παύσασθαι ἡ δίψα. Ἡ δὲ λίη ἡ ἀπὸ κατα- πότου, αὖθις μὲν ἐχώρησεν ὀλίγα, καὶ ἔπινε. κάτω δὲ, πολλά. τῆς νυκτὸς δὲ ἔθανε. βαρύβαρος δὲ ἦν. Ὁ Εὐβίου ἀνὴρ ὡς ποιῶν ἐλατήριον, ῥεῖς ἡμέρας ἐκαθαίρετο, καὶ ἔθανε. τοῦ δὲ χεῖρα ἔμπυον εἶχε μέχρι τῆς ἀγκῶνος. Ὁ Συμμάχου παῖς, κάτω χολῆς ἀπεπύγη. νύκτωρ κατασκαρδῶν, καὶ πυρετοῦ ἐπέχοντος. φαρμακον δὲ πιὼν, οὐ κατέσχεν, οὐ δὲ καθήρατο ἡμέρῃ καὶ πρὶν ἀποθανεῖν ἐξ. Ὁ παρὰ τὸν ὅρομον οἰκέων τῆς νυκτὸς αἷμα ἐμέσας, τῇ ὑστεραίῃ ἔθανεν. αἷμα ἐμέων πολύ. καὶ πυγόμενος ἐς ἀσκλῶπα δὲ καὶ κάτω, αἱματώδες αὐτῷ ἐχώρεε πολύ. Γαιδίσκη κάτω ὑσὶ ἔθλιγεν τοῦ κασδία καὶ τὸ ἦπαρ, ἀπέθανε τῇ τετάρτῃ. τὸ δὲ πνεῦμα πυκνὸν εἶχε καὶ οὐ κατενέκει. καὶ πυρετὸς εἶχεν. Ἑρμοφίλου υἱὸς, ἔκαμεν ἡμέρας ὀδύνη. πυρετὸς δὲ εἶχε, καὶ οὐκ ὑπῆκε τὸ στόμα. καὶ πρῶτον μὲν παρενόησε. τῆς δὲ νυκτὸς ἐξανέστατο. τῇ δὲ ἐπιούσῃ ἡμέρῃ, ἄφωνος ἔκειτο ῥέγχων, διεστραμμένα ἔχων τὰ ὄμματα. πυρέσσων. πόδου δὲ καθιεμένου, ἐς μέσα χολὴν μέλαιναν. καὶ κλυδαζόμενος κατὰ πρὸς ὑπῆλθε πολλή. Ἀνεψιῶνος δούλης, αὐτόματος ὁ ποὺς ἐσφακέλισε, κατὰ μέσον τὸν ποδὸς ἐνδοθεν ἐκ σφυροῦ. καὶ τὸ δέρμα ἀπεσπᾶτο γινόμενα, ἀπέσῃ. καὶ ὀξηέα κατὰ μικρὸν συνεπώθεα. καὶ διάῤῥοια ἐπεγένετο. καὶ ἔθανεν. Γυνὴ ὑγιαίνουσα παιχθεῖσα κινήσιος σίτεσιν ἀπὸ κατὰ πότου, ὀδυνὴ εἶχε τὴν κατὰ κασδία. καὶ σφόφος ἐς τὸ σῖτα ρον. καὶ ὤθησε. πνεῦμα δὲ περισσὸν ἔκαιε. καὶ ἀπορίη ξυὼ ὀδυνὴ. καὶ αἷμα μέσεν οὐ πολύ. καὶ ὀξέθανε πυκτάνις, ὡς τεθνάναι δοκέειν. καὶ οὔτε ἐμέσασα ἀπὸ ὕδατος ψυχροῦ ἐχάλα, οὔτε τῆς ὀδυνῆς ἐπούσης, οὔτε τὴν πυελὴν ὕδατος ἠκατέχυθη ψυχροῦ ἀμφορέες ὡς τεσσάκοντα κατὰ τὸ σώματος. ἡ ἐδόκεεν ἀρχὴ τοῦτο μόνον ὠφελέειν. καὶ ὕδωρ κάτω ἐχώρησεν χολὴ συχνή. ὅτε δὲ ἡ ὀδυνὴ εἶχεν, οὐδὲν ἐδύνατο χωρῆσαι καὶ ἐβίω. Ἀνὴρ ὄρος ἀπὸ κατὰ πότου ὀξαυτὴς ἐὼν τάλλα. τοῦδε δὲ τὴν νύκτα ἐδόκεεν ἄλγος ἔχειν. ἐκαθήρατο αὐτῷ ὀξέως πολὺ καθαρμα. ἡ ἀπὸ μέσης ἡμέρης, ὀδυνὴ ἔσχεν ἰσχυρὴ πάνυ. ἡ ἐς τὴν ὑστέρην πνίγμα. καὶ ἀπορίη. ἡ ῥιπασμός. καὶ ἤμει. καὶ ἐχώρεεν οὐδέν. καὶ τὴν νύκτα ἔπαιχε. καὶ ὕπνος οὐκ ἐπίει. τῇ δ' ὑστεραίῃ ἐχώρεε πολλὸν ὕδωρ ἅμα καὶ ἔβαινεν. Τῶ ἀθηνάδεω παιδὶ ἀῤῥένι τῷ φαγεδαινωθέντι. ὀδὼν ἐ σι ἀεὶ σφὰ κατὰ. ἄνω δὲ τὸ σι δεξιὰ οὖς τὸ δεξιὸν σίεσπύησεν, οὐκ ἔτι ἀλγέοντος. Ὁ σκυτεὺς κώασμα κοπτῶν ὁ ὠδὶ τῷ

Opera omnia (texte grec) - page 302 sur 480

πτύω, ἐκένησεν αὖθις ἐπάνω τοῦ γόνατος ἐς τὸν μηρόν, ἢ ἔβαλεν ὡς δάκτυλον. τούτῳ αἷμα μὲν οὐδὲν ἐῤῥύη. τὸ δὲ ῥῶμα ταχὺ ἔμυσεν. ὁ δὲ μηρὸς ὅλος, ἐμετεωρίζετο. καὶ διέτεινεν ὁ μετεωρισμὸς, ἔστε τὸν Σουβῶνα, καὶ τὸν κονεῶνα. οὗτος τῇ τετάρτῃ ἀπέθανεν. Τὶς παρὰ τὸν βουβῶνα πληγεὶς τοξεύματι, ὃν ἡμεῖς ἑωράκαμεν, παραδοξώτατα ἐσώθη. οὔτε γὰρ ἀνὴρ ὑγιὴς ἐβέβλητο, ἰῶ γὰρ σὺ βάθει λίθῳ. οὔτε αἱ μοῖραι οὐδεμίαν ἐγένετο ἀξίην λόγου. οὔτε φλεγμονή. οὔτε ἐχώλυσεν. πλὴν δὲ ἀνίδρωτοι ἦσαν ἡμεῖς, ἀπηλλάσσομεν τέων ἐόντων ἐξ ἀφ' οὗ πρὸ ἐξώθη. ὑπενοεῖτο δὲ τοῦτο μεσηγὺ τῆς νούσου κεκρύφθαι καὶ τὰ πλὴν ἀνίδρωτα, φλέβα τε καὶ ἀρτηρίαν οὐδεμίαν διαιρεθῆναι. Ὁ πληγεὶς ὀξεῖ βέλει ἐς τοῦ παθὸν μικρὸν ἀπὸ τοῦ ῥαχίλου, ἐπὶ μὲν ῥῶμα ἔλαβον οὐκ ἄξιον λόγου εἰσιδεῖν. οὐ γὰρ σὺ βάθει ἐγένετο. μετὰ δὲ οὐ πολλὸν χρόνον ὑγιαρεθέντος τοῦ ἕλκεος ἐπιπαίνετο ἐς τοῦ παθὸν ὀρυαθεὶς ὡς οἱ ὀπαθοτονικοί. καὶ αἱ φλέβες ἐδέδεντο. καὶ ἐπὶ ὑγρὸν ἐς τὸ σῶμα λάβοι, καὶ τοῦτο ἐγχειρέη ἀπὸ τὰ πίνειν, πάλιν ἀνέκυπτεν ἐς τὰς ῥίνας καὶ τὰ λοιπά. αὐτίκα ἐκακοῦτο. καὶ διαυτοῦ ἡμέρῃ ἔθανεν. Νεωϊστὶ ὁδὸν ἰχνεῖαν ἰοχέαις ἤλασε πλὴν πόρνου. μάλιστα ἐπὶ ἀπὸ μηρός. ἀπόστασιν δὲ ὁ τόπος οὐκ ἐλάμβανεν οὐδεμίην, ὡς ξυνάπτων ὑγρόν, ἀλλὰ τεταρτοειδὲς τὸ ἐόντι αὐτῷ, ἐμελάνετο πᾶς ὁ τόπος, ἄχρι τοῦ ἀσχαλάου καὶ ἐλεομηροῦ, καὶ τοῦ κοίλου τοῦ κατὰ τὸ σῆμα τοῦ ποδός. καὶ τὸ μελανθὲν, οὐ διεῤῥάγη, ἀλλὰ πρότερον ἐτελεύτα. τὰς παῖδας δὲ ἐβέβλητο ἡμέρας ἀπὸ σποδοῦ, εἴκοσιν. Ὁ δὲ ἐς τὸν ὀφθαλμὸν πληγεὶς, ἐπλήγη μὲν κατὰ τοῦ βλεφάρου. ἕλυ δὲ ἡ ἀκὶς ἱκανῶς. ὁ δὲ αἰθὴρ προσπεφύκει. τμηθέντος βλεφάρου, ἤρθη πάντα. οὐδὲν φλαῦρον. ὁ γὰρ ὀφθαλμὸς διέμενε καὶ ὑγιὴς ἐγένετο ξωτόμως. αἷμα δὲ ἐῤῥύη λαῦρον, ἱκανὸν τῷ πληθει. Ἡ παρθένος ἡ καλὴ ἡ τοῦ Νερίου, ἰῶ μὲν εἰκοσαέτης. ἀπὸ δὲ γυναίου φίλης παιζούσης, πλατέῃ τῇ χειρὶ ἐπλήγη κατὰ τὸ βρέγμα. καὶ τότε μὲν ἐσκοτώθη. καὶ ἄπνοος ἐγένετο. καὶ ὅτε ἐς οἶκον ἦλθε, αὐτίκα πῦρ εἶχε. καὶ ἤλγει πᾶν κεφαλῆς. καὶ ὀδυνὴ ἀμφὶ τὸ πρόσωπον ἰῶ. ἑβδομαίη δὲ ἐοῦσα, ἀμφὶ τὸ οὖς τὸ δεξιὸν, πύον ἐχώρησε. διυσώδες. ὑπόῤῥυσον. πλεῖον κυάθου. καὶ ἐδόξαν ἄμεινον ἔχειν. καὶ ἐκουφίσθη. πάλιν ἐπετείνετο τῷ πυρετῷ. καὶ κατεφόρησε. καὶ ἀνωδυνος ἰῶ. καὶ τὸ προσώπου τὸ δεξιὸν μόρος εἵλκετο. καὶ διάστροφος ἰῶ. καὶ σπασμός. καὶ τὸ μώδης ἰῶ, καὶ γλῶσσα κατεπείχετο. καὶ ὁ ὀφθαλμὸς κατὰ πλήξ. σιάτη, ἔθανεν. Ὁ Κλεομένεω παῖς χειμῶνος αὐξομένου ἀπόστασιν αὐθυπυρετοῦ ἐξύχετο. καὶ ἔμεε τὰ σιτία καὶ φλέγμα. διὸ μιῶν ἀσιτίη παρέμενε. Τῷ μαγείρῳ σὺ ἀκήνθινθον ὁ κύφωμα ἐκ φρενίτιδος ἐγένετο. τούτῳ, φαρμακοποσίη οὐδεμίη σιωλύεγκον. οἶνος δὲ μέλας. καὶ ἀρτοσιτίη. λουτρῶν ἀπέχεσθαι καὶ ἀναπείθεσθαι, λείως βαλανεῶσθαι τε μήτε πολλῷ πυρείματι, ἀλλὰ πρηέως. Τῇ κατὰ τὸν ἕκτον τῆς ἡλικίης ἀπόφθαρμα πούσῃ, ξυνέβη πόνος ἔμετος χολωδέων. πολλῶν. ὠχρῶν. καὶ πρασοειδέων. ὅτε τάχιστα, ἀσπασμὸς εἶχε γλῶσσαν. κατεμασᾶτο. πρὸς τεταρταίῳ εἰσῆλθον. καὶ αὐτῇ ἦν ἡ γλῶσσα μεγάλη. μέλαινα. τοῖν ὀφθαλμοῖν δὲ τὰ λευκὰ, ὀρυθρὰ ἰῶ. ἄγρυπνος. τῇ τετάρτῃ δὲ ἔθανεν ἐς νύκτα. Ὁ Ὀεύανος ὀφθαλμοῖσι κατὰ τὸν πρόμους, καὶ ὀδυσίν. Ἡ ἀπὸ τοῦ κρανίου κόρη πεσοῦσα ἄφωνος. ῥιπασμὸς εἶχε. καὶ ἤμεσεν ἐς νύκτα, αἷμα πολύ. κατὰ ἀριστερὰ πεσούσης, συχνότερον ἐῤῥύη. μελίκρητον χαλεπῶς κατέπινεν. ῥέγμος. πνεῦμα πυκνὸν, ὡς τῆν θνησιόντων. φλέβες ἀμφὶ τὸ πρόσωπον τε καὶ μέσαι κλίσις. ὑπόπυον. πόδες χλιεροί. πυρετὸς βλαχρός. ἄφωνίη. ἑβδομαίη φωνὴν ἔῤῥηξεν. αἱ θέρμαι λεπτότεραι ἔσχον. εὐδιεγένετο. Γυμνοκλῆς τοῖς κάμνουσιν ὕδωρ γάλα πολλῷ ὑδατι μιγνὺς ἐδίδου. Χιμέτλων κατὰ πᾶσαν ἀλεείνειν τὴν πόλιν ὠφελεῖ. μάλιστα ἐκβρασμαίνειν πυρὶ καὶ ὕδατι. ὀφθαλμοῖς ὠδὴ πονηρὸν ἡ φακή. ὁ πώγων τὸ γλυκέα. καὶ λάχανα. τοῖσι δὲ πολὺ ὀσφρῶ καὶ σκέλεα καὶ ἰχίον ἀλγήμασιν ἐκπίνων θαλάσσης ἔξει. θερμοῖσι κατατιωνεῖν. καὶ ἀσθενοῦς βάπτοντα πυρίῳ. ἐπικατιλλεῖν δὲ, ἐρίοισιν ὀισυπηροῖσι καὶ ἐλαϊκοῖσι.

Τῷ γναφέῳ οἱ βουβῶνες, ἐφυματοῶντο σκληροὶ, καὶ ἀνώδυνοι. καὶ πολὺ ἡ βλῶ καὶ σὺ ῥαχίλῳ, ὅμοια μεγάλα. πυρετὸς, πρέσθεν μὲν, βλαχώδης. τετάρτῃ μὲν τετάρτῳ, γαστὴρ ξυνετάκη. θέρμαι ἐπεγένοντο. γλῶσσα ξηρή. δίψα. ἔσω χωρήσεις αἰνῶπα, χαλεπαί. ἔθανεν. Ὁ πὼ κεφαλῷ ἔσω μακεδόνος λίθῳ πληγεὶς, καὶ ἔπεσε τετάρτῃ, ἄφωνος ἰῶ. ἀλυσμός. πυρετὸς λεπτός. οὐ πάνυ σφυγμὸς σὺ κροτάφοις. ἤκουεν οὐδὲν οὐ δόλως. οὐδὲ ἐφόρει, οὐκ ἀρεμέα. ἀλλὰ τῇ τετάρτῃ, ἐκινέετο. νοτὶς πολὺ μέτωπόν τε καὶ ἔσω ῥίνα, καὶ ἄχρις ἀνθερεῶνος, καὶ ἔθανεν.

Ὁ Ἐνιήτης σὺ ἰδίῳ ἀκοντίῳ πληγεὶς ὀπισθεν τοῦ πλευροῦ κατὰ τὸ ἀριστερὸν μόρος, τὸ μὲν ἕλκος ἄπονος. τετάρτῃ δὲ γαστὴρ ὑδρωπικὸς ἐδίδου. ἀνεπνέετο. καιομένῳ δὲ, κάτω ἐς νύκτα. οὐ κάτω διαλιπὼν, ἔσω ἐς τοὺς ὄρχεας. τετάρτῃ καὶ ἤβλῳ καὶ κοιλίῃ πόνος κατέχει. ζέων ἀζεμέεν οὐκ ἠδύνατο. χολώδεα ἤμεσε κατὰ ἡσυχίαν. ὀφθαλμοὶ, οἷοι τοῖς λιποθυμέουσι. μετὰ τὰς πέντε δὲ ἐπόλυσε. θέρμη λεπτή τις σὺν ἰῷ. Τῷ δὲ κατὰ ἦπαρ πληγέντι ἀκοντίῳ βύθις τὸ χρῶμα κατεχύθη νεκρώδες. τὰ ὄμματα κοῖλα. ἀλυσμός. δυσφορίη. ἔθανε πρὶν ἀγορὴν λυθῆναι, ἀμφ' ἡμέρῃ πληγείς.

Opera omnia (texte grec) - page 303 sur 480

Τῇ Γολεμαΐχου χειμῶνος κωμαγχικῇ, οἰδήμα λεῖον ἦν βραγχῶδες. πολὺς πυρετός. ἐφλεβοτομήθη. ἔλιξεν ὁ πτιγμὸς ἐκ τῆς φαρυγγος. ὁ πυρετὸς παρείστατο. τοῖσι τέμπτην, γονώδεσι ἄλγημα. οἰδήμα τῶν ἀριστερῶν. καὶ κατὰ πλεῦρα καρδίῃ ἐδόκει τι συλλέγεσθαι αὐτῇ. καὶ ἀνέπνεεν ὡς ἐκ τοῦ βεβαπτίσθαι ἀνακπνέουσι. καὶ ἐκ τῶν σιτίων, ὑπεμφόρεεν, ὥσπερ αἱ ἐπιχρίμψεις λεγόμεναι. τοιοῦτόν τι ξυνέβαινε. τοῖσι δὲ τοῖς ἐπὶ ἡ σύνεσις, ἐς νύκτα κοιλίη κατερράγη. ὑγρὰ πολλὰ κατὰ τομιζόμενα. ἡ δὲ σὺν ἀφωνίῃ ἐτελεύτησεν. Ὑστέρῳ θαλάσσιον τοῖς κοιλιώδεσι χρὴ σὺν τοῖσι νουσήμασιν, ἐπὶν πέπονα ᾖ. τοῖς μὲν κάτω, ἐπὴν ἱδρωμένα ἴδῃς. σημεῖον, ἢν μὴ ἀσώδεες, ἢ καρηβαρικοὶ ἔωσι. καὶ ὅταν αἱ θέρμαι περὶ τὰ τοιαῦτα, ἢ ὅταν λήγωσι μετὰ τοὺς παρωξυσμούς. τοῖς δὲ ἄνω, σὺν τοῖσιν παροξυσμοῖσι. τότε γὰρ καὶ αὐτόματα μετεωρίζεται. ἐπὴν ἀσώδεες καὶ καρηβαρίαι καὶ ἀλύοντες ὦσιν. ἐκ πτώματος ῥωθέντος πήχεος ὠδὶ σφακελισμῷ, πυοῦται πῆχυς. ὥσπερ νομίζουσι δὲ ἤδη, γλίχρος ἰχὼρ, ἐκβλίβεται, ὡς καὶ Λεοχυρίσκῳ καὶ Δημαρχῳ τοῦ Ἀγλυτέλεος. ὁμοίως δὲ καὶ πάνυ ἐκ τῆς αὐτῆς πύου οὐδέν. οἷσιν τῷ Αἰσχύλου παιδὶ ξυνέβη. πυομένοισι δὲ τοῖσι τοιούτοισι, φείκη καὶ πυρετὸς ἐπεγένετο. Τῷ Γαρμισίσκου παιδὶ, κωφότης σωλῆνες μὴ κλύζειν. διακαθαίρειν δὲ ἐρίῳ μαλακῷ. καὶ ἐγχεῖν ἔλαιον. ἢ νέπωπον. κελεύειν δὲ σφόδρα πατεῖν. ἐγείρεσθαι πρωΐ. οἶνον πίνειν λευκόν. Τῇ ἀπαστοίου, ὀδόντος δεινὸν ἄλγημα καὶ γνάθοι ἐπήρθησαν. καταφάγιον δὲ καὶ πέφθαι διακλυζομένῳ, ὠφελέσθω. Τῷ καλλιμέδοντος ξωλῆνες πρὸς τὸ φῦμα τὸ ἐν τῷ βραχίονι σκληρὸν ἐόν. καὶ μέγα. καὶ ἄπεπτον. καὶ ἐπώδυνον. ἀπόστασις βραχίονος. λῖνον κατὰ πλάστρον πεφυρημένον σὺν οἴνῳ λευκῷ καὶ ἐλαίῳ δοῦναι. ἐπιπάσσειν δὲ ἐφθὸν ἄλευρον. ἢ ξυὶ μελικρήτῳ ἐψεῖν καὶ ἀλθαίρω τήλιος. ἢ κριθῶν. ἢ πυρῶν. Μελιτοπόσιος τοῦ ὅλου ἐπιλαβόντος, καὶ ὄντος ἐπώδυνου, σφόδρα ξωλῆνες, ἀπόστασις βραχίονος. συμπήγνη αἰγυπτίη σὺν ἀρχῇ παρασέλλει. Ὑστέρῳ πάσσεα δέειν ταλαιπωρέειν. ἱδρῶσιν. αὖτον ἐθέειν βόρμον. σὺν ἐλαίῳ πίνειν. μὴ πολὺ λάσθαι. καὶ κεφαλὴν ψυχρῶς. οἶνος δὲ λευκὸς καὶ λεπτός. καὶ ὕπνος αὐτίκα. Βίαντι τῷ πύκτῃ, φύσει πολυβόρῳ ἐόντι, ξυνέβη ἐμπεσεῖν ἐς πάθεα χολερικά, ἐκ κρηνοφαγίης. μάλιστα δὲ ἐκ χοιρείων σὺν μοτδρῶν, καὶ μέθης βιώδεος, καὶ πεμμάτων, καὶ μελιπηκτῶν, καὶ σικύου πέπονος. καὶ γάλακτος. καὶ ἀλφίτων νέων. σὺν θέρει δὲ τὰ χολερικά, καὶ οἱ διαλείποντες πυρετοί. Τιμοχάρει χειμῶνος κατὰ ῥοῦς μάλιστα ἐς τὰς ῥῖνας. ἀφροδισιάζοντι ὀξυραθὴ πάντα. κῶμος. θέρμη ἐπεγένετο. κεφαλὴ βαρεῖα. ἱδρὼς ἀπὸ κεφαλῆς πουλύς. ὦτα δὲ καὶ ὑγιαίνων. ἱδρώδης. τεταρταῖος ὑγιής. Μετὰ κῶμα, οἱ πυρετοὶ ἐγένοντο ἱδρώδεες. καὶ οὐ ξυνεχῶς ἦν πάντα πάσι, μετὰ δὲ ἱδρῶτα. πάλιν δὲ ἐπεθερμαίνοντο. καὶ μακροί. καὶ ἐπεικέως ἄκριτοι. καὶ οὐ πάνυ διαφώδεες. ὀλίγοισιν δὲ ἐπὶ καὶ σύνεσις ἐξαύετο. ἑβδοματαίοισι, καὶ τεσσαρεσκαιδεκαταίοισι. καὶ ἐπὶ καὶ εἰκοσταίοισι. ἐς εἰκοστὸν ἐκρίνοντο. Γλυκράτει πυρετὸς ἐπῆλθε. καὶ τὰ τῶν ἱδρώτων διαγράπται. ἀπὸ φαρμάκου κάθαρσις κάτω ἐγένετο. καὶ τὰ τοῦ πυρετοῦ ἤπια. πάλιν κροτάφοις ἱδρώτια, καὶ τῶν βραχίονες ἐς διάλυσιν. εἶτα ἐς ὅλον. καὶ πάλιν ἐπεθερμάνθη. τῶν δὲ τὰς ὀδόντας καὶ τεσσαρεσκαιδεκαταίοισι ἐπέτεινεν ὁ πυρετός. καὶ ἔσω χωρήματα βραχέα. ἐξεφάνησαν μετὰ τὴν κάθαρσιν ἐγρήσατο. τῶν δὲ τὰς πεντεκαιδεκαταίοισι πρὸς ἄλγημα κατὰ σπλῆνα, καὶ κατὰ κοιλίην ἀριστερόν. θερμῶν προσθέσεις, κατὰ ἢ ψυχρῶν προσωφέλεον. κλύσματι δὲ μαλβακῷ χρησαμένῳ, ἔλιξεν ἡ ὀδύνη. Τῷ ἐκ τοῦ μεγάλου πολίου διάπυον ἀγκυραλιχανὸν διέκτυλεν, καὶ ὑπὸ κάτω ὀστέον ξυνέφλασε δεξιῆς χειρός. φλεγμασίη ἐπεγένετο, καὶ σφάκελος. καὶ πυρετὸς ὑπεκαυσάρθη μετρίως. θέρμαι ἤπιοι. καὶ ὀδύναι. δεκτύλου τι ἀπέπεσε μετὰ τὰς ἐπὰ. ὄζουσα ἰχὼρ ἐπεικὴς. μετὰ ταῦτα γλώσσης οὐ πάντα ἔφη διὰ ναθαι βρμιμβύειν. προεξέρησις ὅτι ὑπὸ τοὺς ὀδόντους ἔχει. ξυνεφλόντο αἱ γνάθοι. ἀπωβρεισθέναι. εἶτα ἐς βάχιλον. τεταρταῖος δὲ ὅλος ἐπάστο ἐς τοὐπίσω ξυνισοῦται. ἐκτασις ἀπὸ τῆς προεξέρησεως ἔθανεν. Ὁ δὲ Ἀρπάλου ἐκ τῆς ἀπελευθέρης Τιλεφαίνης, σχέμμα κάτω μεγάλα δεκτύλου ἔλαβεν, ἐφλέγμηνε καὶ ἐπώδυνος ὦν. μὴ ἐπεὶ αὐτὴ κεν, ὤχετο ἐς ἀγρόν. ἀπαχωρέων, ἐσφῦν ἤλγησεν. ἐλούσατο. αἱ γένυες ξυνήπτοντο ἐς νύκτα. καὶ ἐπαθοτόνος παρῆν. ἦν σίελον ἀφρῶδες. μόλις διὰ τῆν ὀδύνταν ἔξω διῆει. τεταρταῖος ἔθανεν. Θερίνων ὁ τῶν Δαίμωνος περὶ κνήμης σφυρὸν ἕλκος. κατὰ νεῦρον δὴ καθαρὸν τούτῳ δηχθέντι λεῖον φαρμάκου, ξυνέβη ὁ παθοτόνος θανεῖν. ἦ ῥά γε σὺν πᾶσι ἐμπύημασι, καὶ τοῖσι τοιούτοισι ὀφθαλμὸν ἐς νύκτα οἱ πόνοι. αἱ δὲ ἔξω χειμῶνος. μάλιστα δὲ σὺν τοιούτοισι παχέα καὶ πολλὰ λευκά. καὶ χρεμπτομένοισι πυρετοὶ ἐπεγίνοντο ἐπεικέως. καὶ τεμπταῖος ἐταύοντο. αἱ δὲ ἔξω, τοῖς τεταρτάκοντα. οἷσιν, Ἡγησίπολι. Εὐτυχίδης ἐκ χολερικῶν ὠδὶ τῆν σκελέων ἐς τεταγώδεα ἔληξεν, ἅματι κάτω λεῖον χωρήσει. κατὰ κοιλίην χολὴ πολλὴ ἡμέσεν ὠδὶ φρὶς ἤμβρασε καὶ νύκτας καὶ λείη βρυθρίη. καὶ ἀκρατὴς ἦν καὶ ἀσώδης. οὐδὲν δὲ κατέχειν ἠδύνατο, οὔτε ἐκ τῆν ποτῆν οὔτε ἐκ τῆν σιτίων. καὶ τῶν οὔρου πολλὴ χύσις. καὶ τῆς κάτω

διόλου

διάδου δὲ τῆς ἐμέτου, σφυξμαλθακὴ ἦλθε, καὶ κατέρρηξε κάτω. Ἀναδοσφαιῆ ἀφωνίη. λύσις. λυθέντων δὲ τούτων, πάλιν ἔτι συχά. καὶ οὕτως σφαῖραι ἐγένοντο. ἡ δὲ γλῶσσα διετέλεσε πάντα τὸν χρόνον ξηρή. καὶ εἰ μὴ διακλύζοιτο, διαλέγεσθαι οὐχ οἷός ἐστιν. καὶ πικρὴ λίην ἐστὶ καὶ πρὸς καρδίην ὀδυνή, ὥσπερ φλεβοτομίη ἔλυσε. ταύτην ὕδροποσίη μελίκρητον σὺν ὠῷ ἔγχυσον. ἐλέβορον ἔπιε μέλανα. οὐδὲν ὠφέλησε δίαιτα, ἀλλ' ὀλίγον. τέλος δὲ χειμῶνος κατακλιθεὶς, ἔξω ἐγένετο. καὶ τὰ τῆς γλώσσης παθήματα ὁμοίως θέρμη λεπτὴ. ἄπνους γλῶσσα. ἄχροος. φωνὴ πάλιν πολυμονική. ἀπόστασις. εἶμα ἀπεβύσθη. καὶ ὀδάξειν ἐκέλευσεν. οὐδὲν δὲ ἦν ὠφέλιμον τὸ σάφα εἰπεῖν. ἐς νύκτα ἐτελεύτα. Τοῦ Νικάνορος παῖδες, ὁπότε ἐς πόρον ὥρμητο φόβος τῆς αὐλητρίδος. ὁκότε φωνῆς αὐλοῦ ἀρχομένης, ἀκούσειεν αὐλεῖν ἢ συμποσίῳ ἢ ἀπὸ δειμάτων ὅλως, μόλις ἔστω μένειν ἔφη ὅτε εἴη νύξ. ἡμέρης δὲ ἀκούων, οὐδὲν διεφέρετο. τοιαῦτα παρέστατο οἱ συχνὸν χρόνον. Δημοκλῆς ὁ μετ' ἐκείνου ἀμβλυώσσειν καὶ λυπεῖσθαι ἐδόκει. καὶ οὐκ ἀπῆλθε παρὰ κρημνὸν, οὐδ' ἄλλῃ γε φύρης. οὐδὲ τοῦ λάχιστα βάθος τάφρου διαπερᾶσθαι, ἀλλὰ δι' αὐτῆς τῆς τάφρου οἷός ἐστιν, χρόνον τινὰ ξυνέβη αὐτῷ. Τοῦ Φοίνικος ἐκ τοῦ ὀφθαλμοῦ τοῦ δεξιοῦ, τοιοῦτόν τι ἦν. τὰ πολλὰ ὡς πρὸ τοῦ ἐδόκει λάμπειν. οὐ πολὺ δὲ ἐπέχοντι, ὀδυνᾶ ἐς ἦν κρόταφον ἦν δεξιὸν ἐνίσταται, ἢ ὦτον δὲ λύει καὶ ξυνάσεις. καὶ σκληρότης ἀμφὶ τοὺς ὀδόντας. καὶ διαγεῖν ἐπειρᾶτο σιτεόμενος. ἔμετοι ὁπότε γλυσίατο, ἀπέδεπον τοῖς ἐρεμυίαις ὀδυνᾶσθαι, καὶ ἧπατος ἔπειρον. ἀλλὰ μὲν καὶ φλεβοτομίη ὠφέλεε. καὶ ἐλεβροποσίη, αὐτή γε παντοδαπή. οὐκ ἤκουσε δὲ πρασοειδέα. Γαρμυίσκος κατὰ πρότερον ἐνέπιπτεν ἀγρυπνίαι. καὶ ἀπαλλαγὴς βίου ἐπήνυσεν. ὁτὲ δὲ πάλιν ὕπνους. Ἡ δὲ Κόνωνος θεράπαινα ἐκ κεφαλῆς ὀδυνῆς ἀρξαμένης, ἐκ τοῦδεν ἐγένετο βαθὺ κλαυθμοὶ πολλοί. ὀλιγάκις ἠσυχίη. πάλιν δὲ τὰς τεσσαράκοντα, ἐτελεύτησε. τὰς ὅτε δὲ ἔθνησκε δέκα ἡμέρας, ἄφωνος καὶ ἀσιτος ὡσαύτως ἐγένετο. Νεανίσκος δέ τις πολλῷ ἄκρητον πεπωκὼς, ὑπνος ἐκάθευδον ὅτινι σκληρὴ, τούτῳ ὄφις ἐς τὸ σῶμα παρεισεδύετο ἀρχῆς. καὶ δὴ ὅτε ἤσθετο οὐ δοκέοντος φράσασθαι, ἐβρυχε τοὺς ὀδόντας, καὶ παρέφαγε τοῦ ὄφεος. καὶ ἀλγηδόνι μεγάλῃ εἶχετο. καὶ τὰς χεῖρας προσέφερον, ὡς ἀγχόμενος. καὶ ἐρρίπτεον τόν. καὶ ἀσιτήσας, ἔθανεν. Καὶ ὁ τοῦ Τιμοχάρεος θεράπων ἐκ μελαγχολικῶν δοκεόντων αὐτὸν εἶναι, καὶ τοιούτων καὶ τοσούτων, ἔθανεν ὁμοίως τοῖσι τοὺς αὐτοὺς ἡμέρας. Τῶ Νικολάου παιδὶ, τοῖσιν ἡλίου φροπὰς χειμερινὰς, ἐκ πυρετῶν ἔφερεν ἐς νύκτα. πυρετοὶ τῇ ὑστεραίῃ. ἔμετος χολώδης. ἄκρητος. ὀλίγος. τῇ τρίτῃ ἀγρίης ἔτι σκληρίης ἐούσης, ἑωρῶς ὅλου τοῦ σώματος ἔλιξεν. Τῇ Διοπείθεος ἀδελφεῇ σὺν μητρὶ πάλιν, καὶ ἡ καρδίη τοῖσι πάλαι λῆμμα δεινὸν. καὶ ξυμπαρέπετο ὅλῃ τῇ ἡμέρῃ. καὶ ἡ τοιαύτη καρδιαλγίη, καὶ τῇσιν ἄλλῃσι παραπλησίως, σκληρὸν ἀλλ' οὐ σκληρότητος δύσιν, ἀσθενίστερα γίνεται τὰ τοιαῦτα. Τῇ ἐπιχάρμου πρὸς τοῦ τρίτου, δύσιν τριῶν. ὁ πόνος σφοδρός. οὐ χωρήματα ὕφαιμα. μυξώδεα. τεκοῦσα παραχρῆμα ἰάθη. Τῇ Πολεμαρχου σὺν ἀρθριτικοῖς ἰχίου ἄλγημά τι δεινόν. ἀπ' αὐτῆς γυναικείων μὴ γινομένων, ἡ φωνὴ ἴσχετο. νύκτα ὅλην μέχρι μέσου ἡμέρης. ἤκουε δὲ καὶ ἐφορέετο, καὶ ἐσήμαινε τῇ χειρὶ, ὅτι πρὸς τὸ ἰχίον εἴη τὸ ἄλγεμα. Ἐπιχάρμου πρὸς πλατείας δύσιν, ὁμοῦ ὀδυνᾶ, καὶ βαρὺς ἐς βραχίονα. ναρκή. ἔμετοι συχνοί. ὕδροποσίη. Τῶ Εὐφανέος παιδὶ, τὰ ἀπ' ἀγκῶνος ἄχρι τῆς χειρὸς ἅπαντα ἐπήμαινε. ὀλίγον δὲ χρόνον τῇ ὑστεραίῃ, ἐπυρέτησεν. Λυγμοὶ πολλοὶ μετὰ ζέφυρον ἐγένοντο, μέχρις ἡμερίης φθινοπωρινῆς. κατὰ κοιλίην, πύγαια μεγάλα, θερμά. πυρετοὶ ἱδρώδεες. φύματα περὶ οὖς συχνοῖς ἐγένοντο. Τυχὼν σὺν τῇ πολιορκίῃ πάλαι δάκτου, ἐπλήγη κατὰ πέλτου ἐς τὸ σῆθος. καὶ μετ' ὀλίγον, γέλως ὧν πάλαι αὐτὸν θορυβώδης. ἐδόκεε δέ μοι ὑπὸ ἀερίων τὸ ξύλον, ἐγκαταλιπεῖν τι τῆς θώρηκος, κατὰ τὸ διάφραγμα. δοκέοντος δὲ αὐτῆς πρὸς πλατέος ἐκλύσεται. καὶ ἐφαρμάκευσε κάτω. νύκτα δι' ἡμέρης πλατὺ πρώτην δυσφόρως. ἀμφ' ἡμέρην δὲ, ἐδόκεε καὶ τῷ ὑγρῷ καὶ τοῖσιν ἄλλοισι βέλτιον ἔχειν. προσέρρησις ὅτι ἀσιτίου γλυκαίνου, ταχέως ἀπολεῖται. τῇ γοῦν ἐπιούσῃ νυκτὶ, δύσφορος, ἄγρυπνος. ὠδὶ γαστρὸς τὰ πολλὰ κλινόμενος. τῇ τρίτῃ ἀμ' ἡμέρῃ, ἐθάνατο. καὶ τὴν ἴκαδε τὰ ἐτελεύτησεν.

Τῶ Βίλλω πάλαι γέντι ἐς ἦν νῶτον, ὁ πνεῦμα πολὺ κατὰ τὸ ζῶμα μετὰ φόβου ἐχώρεεν. ἡμορρόει. τῷ δὲ αἵματι κατατεθεὶς ἰάθη. καὶ τῷ δύσασθαι ξυνέβη τὸ ἔαρ τῷ. Τῶ τῆς Φίλης παιδὶ, μελάσματος σὺν τῷ μετώπῳ γλυκαίνου, σὺν ἀστασίῃ πυρετὸς ἔσχεν. ἐπαλιάθη τὸ ὀστέον. ἐτελεύτησεν. Καὶ τῷ φανίσκῳ τοῦ Εὐδρομέτου, πάλαι ἀνομένων τῶν ὀστέων καὶ πυρετῶν ἀνόντων, ἀφίσταται τὸ δόρμα ἀπὸ τοῦ ὀστέου. τὸ πύον οὐ φαίνεται. Ἀναστασος ἐς πλατὺ κοιλίην ἐτοξεύθη. αὖθις βίη χαλεπὸς. ἄλγος κοιλίης δεινόν. καὶ ἐπίμπρατο ταχέως. κάτω δὲ οὐ διεχώρεεν. ἀσώδης ὧν. χολώδεα κατακορέα. καὶ ὅτε ἐπήμεσεν ἐδόκει ῥηϊδίην εἶναι. μετ' ὀλίγον δὲ πάλιν τὰ ἄλγη ματα δεινά. καὶ ἡ κοιλίη ὡς σὺν ἐλεοῖσι. θέρμαι. δίψαι. ᾗ σὺν τῇσιν ἐπ' ἀκμῆσιν ἐτελεύτησεν. Ὁ δὲ Νεάπολις πάλι-

γεις ὁμοίως τοῦτ' ἔπαιχεν. κλυσθέντι δ' ἐν ὁρμῇ, κοιλίη κατερράγη· χρῶμα κατεχύθη λεπτόν. ὠχρὸν· μέλαινα ἐόν· ὅμματα αὐχμηρά· κατωρώδεα· ὑπεδεδινημένα· ἀτενίζοντα· ἐν καρδίῃ· τῷ μὲν ὀδόντος ὀδυνῶντος, σφακελισμὸς τῆς γνάθου· καὶ οὖρον ἔπαφρον ἐπεφόρητο, μετέωρος δὲ πυρετὸς ἐπῆκεν· ὀξέπεσον οἱ γόμφοι καὶ ἡ σιαγών. Γυναικὶ ἐν Λαβύρῃσι, καρκίνωμα ἐγένετο περὶ τὸ στῆθος· καὶ ὑπὸ τῆς θυλῆς ἐξέρευσε ἰχὼρ οὔφαιμος· πλειφθήσης δὲ τῆς ῥύσιος, ἔθανεν.

Ἐκ κατὰ ῥέον κατὰ τὸ μέσου τῆς κεφαλῆς, ἐπόνεον· καὶ κατὰ ῥῖνας ὑγροῦ χωρέοντος, ἐπυρέτασσον ἐπεικέως· ἐν τῇσι πέντε ἡμέρῃσι, περιεψύχοντο. Τῇ ἐν τόκῳ σειομένῃ, ἄλγημα περὶ στῆθος ἐγένετο καὶ πλευρόν· ἀποχρέμψεις, πυώδεες. Φθίσις κατέσχε· ἐξ ἡμέρας οἱ πυρετοί· παλίνδρομα· ἀναῤῥοιαι· ἀναῤῥοιαι· πυρετοί· κοιλίη ἔσχε· καὶ περὶ ἡμέρας ἕκτας, ἔθανεν. Ἡ κωφὴ χεὶρ δεξιὴ καὶ σκέλος ἄλγησε· πυρετὸς ἐπέσχε βληχρός· ὁ δὲ πυγμὸς τετανείη ἐχάλασεν. ἐβδόμῃ, ἀσασιμώθης· ἄφωνος· ῥέγχος· ὀδόντων σιωτετμησις· γνάθων βρυθμὸς· ἔθανε περὶ πέμπτην, ἢ ἕκτην· σημεῖον περὶ χεῖρα καὶ σκέλος ἄλγησις· πυρετὸς ἐπέσχε βληχρός· ὁ δὲ πυγμὸς τετανείη ἐχάλασεν. Καὶ ἐτρίη ἐπὶ τὸ ἀναῤῥοὺν ῥεγχώδης· γλῶσσα ξηρή· περὶ πλευμονίην· ἐμφρέων ἔθανεν. Καὶ ὁ λιθώδης ὑδρωπικὸς, ὀξὺ φρενῖτις ἄφωνος· ἐκφρέων· νύκτα καὶ ἡμέρην, ἔθανεν.

ΙΠΠΟΚΡΑΤΟΥΣ ΕΠΙΔΗΜΙΩΝ, ΤΟ ΕΚΤΟΝ.

Τμῆμα πρῶτον.

Κόσῃσιν ὀξὺ ἀποφθορὴς περὶ ὑστέρην καὶ διαπάτων ἐς καρηβαρίην τρέπεται, κατὰ μὲν βρέγματα διαυαίνεται μάλιστα· καὶ ὅσαι ἄλλαι ἀπὸ ὑστεραίων τοῦτ' ἔσχατον ἢ δεκάτῃσιν, ἐς ἰχίον τελευτᾷ. Οἱ φοξοὶ, ἢν μὲν καρτεραίχνες, ἰσχνροὶ καὶ τἄλλα καὶ ὁ στέσιν· οἱ δὲ κεφαλαλγέες, καὶ ὠτόῤῥυτοι· τούτοις περὶ φῶτα κοῖλαι, καὶ ὀδόντες παραλλαγμοῖοι. Ὅσῃσι ὁ στέον ἀπὸ περὶ φῶτα ἀπέλιθε, τουτέοισι μέσῃ ἴζει ἡ ῥίς· δίσιν δὲ ὅθεν οἱ ὀδόντες, ἄκρῃσι μοῦσι. Αἱ τῆν νηπίων ἐπιλήμψιες ἅμα ἢ βηβήκοσιν· ὅσῃσι μεταβολὰς ἴσχουσι καὶ ἄλλασ', καὶ ἐς νεφρὸν, ὀδυνῇ βαρείᾳ. ὅταν περὶ πληρῶνται σίτου, ἐμέουσί γε φλέγμα. ὅταν δὲ περὶ λεονάζωσιν, ἰώδεα· καὶ ἐρέους μὲν γίνονται. λύονται δὲ ὅταν σίτου κενωθῶσι. λαμμίκτα πυρέσσουσι. αἱματώδεά τε ῥέουσι. νάρκη μηροῦ τοῦ κατ' ἴξιν. ἕλκεα νύειν οὐ ξυμφορέει, ἀλλὰ γυμνάσια. μὴ ἐμπίπλασθαι. τοὺς νέους, ἕλκεα βοείζειν. ἰγνύλῳ τάμνειν. οὖρα πικοῖσι κατατείρειν λεπτῶσαι καὶ ἀπαλωῶσαι. Γυναικεῖα τῇσιν ὑστερικῇσιν, ἐπὶ πολὺ παρεμένει. ὅταν δὲ μὴ τάχιστα, ἐποιδέει. Ἐν κρανίῳ αἱ παλαιαὶ ὀδῶσι ψυχραί. αἱ δὲ νεαραὶ, θερμαί· αἱματίαι αἱ περὶ εἴσω. καὶ τὰ ἀπὸ ἰχίου ψυχρά. Τὰς ἐρίγας ἐόντα, οὐ πάνυ τι πρηΐως ἔχει. ἀλλ' ἐπὶ τῆς ἀκμῆς. Γρὸ ἐρίγεος ὀφθῆσιν τῆν οὔρων, ἢν ἐκ χρηστῶν ἴωσιν καὶ κοιλίῃ ἢν περὶ σκέλη, καὶ ὕπνοι σπάσιν. ἴσως δὲ καὶ ὁ χρόνος τῆ πυρετῆ. ἴσως δὲ καὶ τὰ ἐκ ηπάτων. Ἀποστάσιες οὐ μάλα οἰσι ῥίγεα. Αἱ τῆν σκελέων ἐκθηλώσιες, οἷον ἢ πρὸ νόσου ὁδοιπορίζουτι, ἢ ἐκ νόσου αὐτίκα· διότι ἴσως ἐκ ηπάτων, εἰς αὖρεα ἀπίσῃ· διὸ καὶ τῆν σκελέων ἐκθλώσιες. Φύματα ἔξω ὀζοιδέοντα, καὶ τὰ ἀπόξηρα, καὶ κορυφώλεα, καὶ τὰ ὁμαλῶς ξυμπεπαινόμενα, καὶ μὴ περίσκληρα, καὶ κατάῤῥοπα, καὶ μὴ σκληρὰ ἀμείνω. τὰ δὲ σιαυτίκα κακά· καὶ ὅσα περὶ ἐστὶ σιαυτία, κάκιστα. Τὸ θηριώδες φθινοπώρου, καὶ αἱ καρδιαλγίαι, καὶ ἡ φρενῖτις, καὶ μελαγχολικόν. Γρὸς τὰς ἀρχὰς τοὺς παροξυσμοὺς σκέπτεσθαι, καὶ ἐν ἀκμῇσι τῇ νούσῳ, οἷον ἢ ἐς θέλω παροξύνεσθαι. καὶ ὁ σιαφὴς ἐς θέλω, καὶ αἱ ἀσκαρίδες.

Νηπίοισι βηχίον, ξὺν γαστρὸς παραχῇ, καὶ πυρετῷ ξυνεχεῖ, σημαίνει μᾶλλον κείσιν σημειοῦσθαι ἢ ξύμπαν εἰκοστῷ. καὶ οἰδήματα ἐς αὖρεα. Καὶ ἢν μὲν κάτω τῆ ὀμφαλοῦ κατασῇ, τὰ ἄνω ἐν τοῖσι κάτω αὖρεσιν ἀναθόν. ἢν δὲ ἄνω, οὐχ ὁμοίως λύει τὴν νοῦσον, ἢν μὴ ἐκπυήσῃ. Τὰ δὲ ἐν ὦμοισιν ἐκπυεύντα, τοῖσι τὴν λικούτοισι γαλιάγκωνα ποιέει. Λύσεις δ' αἷμα καὶ ἐλκυδρίων κάτω ἔκθυσις, ἢν μὴ σποδύλη καὶ βαθέα ἢ. τὰ δὲ τοιαῦτα ὀλέθρια καὶ ἄλλως παντοίοισι.

Καὶ αἷμα λύσειεν ἂν ῥαχίτ. μᾶλλον δὲ τοῖσι τελειοτρόποισιν ἐπιφαίνεται. Διάκρισις ἐν τοῖσιν ὀξέσι τῆ φλαύρως ἐχόντων. ἐκθήτῃ μὲν, χρηστόν· ἀκθήντων δὲ, παρχρέον κακόν. Καὶ οἷσι πυδιτείνεται βλέφαρα, κακόν· κακὸν δὲ καὶ τὸ ἐπιξηραινόμενον, οἷον ἄχνη· καὶ τὸ ἀμαυρόν. καὶ αὐχμηρὸν, κακόν· καὶ οἱ ἐξυπιδύμενοι ἔνδοθεν. καὶ οἱ πεπηγότες. καὶ οἱ μόλις σφεφόμενοι. καὶ οἱ σκληδινημένοι, καὶ τἄλλα ὅσα παρῆται.

Ῥυετοὶ, οἱ μὲν δακνώλεες τῇ χειρὶ· οἱ δὲ πρηῗς· οἱ δ' οὐ δακνώλεες μὲν, ἐπαναδιδόντες δὲ· οἱ δ' ὀξέες μὲν, ἡσυχίοντες δὲ τῆς χειρός· οἱ δὲ πυδικτέες ὀλέθρως.

οἱ δὲ δὴ

οἱ δὲ ὅλῃ παντὸς βλιχροί. ξηροί. οἱ δὲ ἁλμυρώδεες. οἱ δὲ πεμφυτώδεες ἰδίην φεινοί. οἱ δὲ πρὸς τὴν χεῖρ χνοπιώδεες. οἱ δὲ ὀβρυθροι. οἱ δὲ πελιοί. οἱ δὲ ἐξωχροι. καὶ τἄλλα τοιουτότροπα. Αἱ ἐξωτάσιες τῶ σώματος. καὶ οἱ σκληρυσμοὶ τὴν αὐρέων, ηακήν. καὶ αὖτες διαλελυμένες, ηακήν. καὶ αἱ ηατακλάσιες τὴν αὐρέων, ηακαί. ὄμματος θράσος πειρακρουσικήν. καὶ ἐρρῖφες καὶ ηατακλασις, ηακήν.

Τμῆμα δεύτερον.

Εὐρεῶαι. σευγρῶσευι. τὰ μὲν, ναί. τα δὲ μή. Χυμούς. τοὺς μὲν, ὀξῶσευι. τοὺς δὲ, ξηραίναι. τοὺς δὲ, σηθεῖναι. καὶ τῇ μὲν. τῇ δὲ μή. Λεπλῦαι. παχλῦαι. τοῦ χρ. δέρμα. σάρκαο. καὶ τἄλλα, καὶ τὰ μὲν, τὰ δὲ μή. Λιλῦαι. ῥηχῶαι. σκληρῦναι. μαλθάξαι. τὰ μὲν. τὰ δὲ μή. Ἐπεγέραι. ναυρκώσευι. καὶ τἄλλα ὅσα τοιαῦτα. Γαρσχετύειν. ὑπείξαντα. αὐτίαωσιν. αὐτίσηα. αὐτιτείναντα. ὑπεῖξαι. Ἄλλον χυμὸν μὴ ἠὲν ἰόντα ἄγειν. ἠὲ δὲ ἐόντα σωεκχυμοῦν. ὀρᾷσθαι. ἠὲ ὁμοίευ. οἷον ὀδυώη ὀδυώλῳ ῥαώει. τὰ αὐόμοια, λῦ ῥέπει αὖωθεν αὐξθέντα, ηάτωθεν λύειν. καὶ τὰ σεαντία ταῦτα. οἷον κεφαλῆς ηάθαρσις, φλεβοτομίη ὅτε οὐχ ἥκει, ἀφαιρέεται. Αἱ ἀποστάσιες οἷον βουβῶνες. σημεῖον μὲν τῆν τὰ βλοσήματα ἐχόντων, ἀταὶρ καὶ ἄλλων. μάλισα δὲ ῥηδὲ τὰ ωλάγχνα. ηακοήθεες δὲ οὗτοι. Γυβήματα σμικρά. πυκνά. μεγάλα. αὐραιά. σμικρά. αὐραιά. πυκνά. μεγάλα. ἔξω μεγάλα, εἴσω σμικρά. εἴσω μεγάλα ἔξω σμικρά. ἠὲ μὲν ἐκτείνευ, ἠὲ δὲ ηατεπείγον. διαλῆ εἴσω ἐπανάκλισις οἷον ἐπιπνέουσι θερμὸν ψυχρόν. Ἰητήρευ ξωεχέων χασμέων μακρόπνους. Ἐν τοῖσιν ἀπότοισι νὴ μόγις βραχύπνοις ηατ᾽ ἴξιν καὶ ωλευρέων ὀδυώλω. καὶ ξωτάσιες ωσοχονδρίων. καὶ ωλλώσεπείρσιες. καὶ ἐκείνων ῥήξιες. καὶ ὦτα ηατ᾽ ἴξιν. τούτων τὰ ωλεῖσα ταῦτα καὶ οἱ ὀφθαλμοῖσι. Γότόδεν ἤρα πάντα, ἢ τὰ μὲν ἄνωθεν ηάτω, οὐη ηατ᾽ ἴξιν, τὰ δὲ ηάτωθεν ἄνω, οἷα τὰ παρὰ γνάθους, ἢ παρ᾽ ὀφθαλμὸν νὴ ὀς. τὰ δ᾽ ἄνωθεν ηάτω ἢ ηατ᾽ ἴξιν. ἢ καὶ τὰ ηατὰ ἢ πα τος ἄνωθεν διαδύνται, οἵ τε ἐς ὄρχεα. καὶ κύρσευς. Σκεπτέα ταῦτα, ὅπη νὴ ὅθεν, νὴ διότι. Φλέβες κροτάφων οὐχ ἱδρυμέναι, οὐδὲ χλώρασμα λαμπρὸν, λῦ πνεῦμα ἐγκαταλέπηται, ἢ ὑπὲξ ξηρὴ μὴ θηειώδης, ἐς αὐρέα σηειξιν προσδέχεαθ. διὰ ηατ᾽ ἴξιν. Τ᾽ αὐταισίων Τ᾽ ηατὰ κοιλίλιον ὡς ἐπὶ τοπολύ. Ἔχουσι δὲ ὅτοι οἱ ωλεῖσοι, νὴ ὀξύθερα. νὴ τῇ φύσει τῶ λευκοχροωτόρου χόπου. νὴ οὐχ ἁμορραγέσι ῥίνες, ἢ σμικρὰ ἁμορραγέουσι. νὴ λῦ μὴ ῥυσίπων ἐγκαταλίπῃ), ἔτοιμον. Διὰ ἐγκαταληφθεῖσα νὴ σώματος ἐπιξηρασίη νὴ ἀνδύη, καὶ ἀποσιτίη τοῦτον ἠὲν χόπον. Ρυρετοὶ δὲ οὐχ ὁξέες οἱ τοιοίδε. ὑποσροφώδεες δέ. Τὰ ἐγκαταλιμπανόμενα μεῖα κρίσιν, ὑποσροφώδεα. ἠὸ γοῦν πρῶτον ωλλωῶν ἐπαίρσιες, λῦ μὴ ἐς αὐρέα τελυτήσι, ἢ ἁιμορῥαγίη γένηται, ἢ δεξιοῦ ὑπὸ χονδρίου σῆτασις, λῦ μὴ ὀξυδερκὴς οὖρα. αὐτὴ γοῦν ἡ ἐγκατάληψις ἀμφοτεράων αἱ ὑποσροφαὶ τουτέων ἐκπώτως. ἀπόσασιν οὕτω ποιέεσθαι αὐτὴν, μὴ γινομένασ. τοὺς δὲ, ἐκκλίνειν γινομένας. τοὺς δὲ ἀποδέχεσθαι λῦ ἴωσιν, οἷαι δεῖ, καὶ ἢ δεῖ. ὀκόσαι δὲ μὴ σφόδρα, ξωσοραῶν. τοὺς δ᾽ ἀποζέπειν, λῦ πάντη ἀξυμφοροι ἔωσι. μάλισα δὲ τουτάσας μελλούσας. εἰ δὲ μὴ, αὐραχομένασ αὖτι. Αἱ τεταρταῖαι αἱ μορῥαγίαι δυσκριτοι. Οἱ διαλίποντες μᾶλλω, τῇ ἑτέρῃ ἐπιῤῥιγόουσιν ἅμα κρίσει, ἐκ τῆν πέντε, εἰς τοὺς ἑπτά. Ὅσοι τεταρταιοφυέες, τουτέοισιν ἢ νυξ δυσφορος ἢ πρὸ τῶ παροξυσμοῦ. ἢ δὲ ἐπιοῦσα, δυσφορωτέρη ὡς ἐπὶ τοπολύ. Βῆχες ξηραὶ, βραχὺ ὀρεπζίουσαι ἀπὸ πυρετῶ ωοιεόμενες, οὐ ηατὰ λόγον διδόασι. οὐδὲ γλῶσσα ηαταπεφρυγμένη. ὁ τῷ θηειώδει ἀλλὰ τῷ πυβήματι, δῆλον δὲ. ὅταν γοῦν διαλέγωνται ἢ χασμῶσι, τότε βήσσουσιν. ὅταν δὲ μὴ, οὔ. τοῦτο δὲ τοῖσι κοπιώδεσι μάλισα πυρετοῖσι γίνεται. Μηδὲν ἐκῆ, μηδὲν ὑποδρᾶν. Ἐκ προσωπου γῆς τἀναντία, ἃ προσάγειν καὶ διανασαίνειν. Τῶ ὄπαθεν κεφαλῆς ὀδυωωμένω, ἢ ἐν μετώπω ὀρθὴ φλὲψ τμηθῆαι, ὠφέλησεν. Αἱ διαδέξιες τῆν ὑποχονδρίων, ὀξ οἷον οἷα ἄλλοισι καὶ τῆν ωλάγχνων τῆν φλεγμονῶν, οἷα δυώαται. ἔτ᾽ ὀξ ἢ πα τος ωλλωὶ καὶ τἀναντία, καὶ ὅσα τοιαῦτα. Ἀντιαωᾶν, λῦ μὴ ἢ δεῖ ῥέπει. λῦ δὲ ὅπη δεῖ, τουτέοισι δεῖ σομοῦν, οἷως ἕηασα ῥέπει. Τὰ ωλατέα ὀξαν θήματα, οὐ πάνυ τι κνησμώδεα. οἷα Σίμωνείχε χειμῶνος. ὅς ὅτε πρὸς πῦρ ἀλείψαιτο, ἢ θερμῶ λούσαιτο, ὀνίνετο. ἔμετοι οὐκ ὠφέλεον οἶομαι. εἴ τις ὀξ ἐπυρέη, ἀνιήσαι ἄν. Ὅῳ πεπαίνεσθαι δεῖ, ηατακεκλεῖσθαι δεῖ. τἀναντία δὲ ξηραίνειν, καὶ ἀνεῶχθαι. οἷον ὀμμάτων ξυωδέων, λῦ ἄλλως φαίνηται ξυμφόρειν, αὐτιαωᾶν ἐς φαρύγγα, καὶ ὅπη ὀρθυξις λυσιτελέει, καὶ ἄλλα τοιαῦτα. Τὰς ἐφόδους ἀνεσομῶσθαι, οἷον ῥίνασ, καὶ τὰς ἄλλασ, ὧν δεῖ. καὶ ὡς δεῖ. καὶ οἷα. καὶ ὅπη. καὶ ὅτε. καὶ ὅσον δεῖ, οἷον ἱδρῶτας καὶ τἄλλα δὴ πάντα. Ἐπὶ τοῖσι μεγάλοισι ηακοῖσι προσώπου λῦ ἡ χρηστόν. ἰδὴ δὲ τοῖσι σμικροῖσι τἀναντία σημβαῖνον ἢ ὀῦ, σημεῖον ηακόν. Γαρὰ ἢ μέγα οὖ ἡ γυνὴ ὄπαθεν τῶ ἥρωϊου ἱκτηρώδεος ἐπιγινομένου, παρέμενεν αὐτόν. Ὃ παρὰ Τιμοθέω ἀδελφιδῆ, οὗτος μελάγχρως.

Opera omnia (texte grec) - page 307 sur 480

Ἐν γὰρ ὑγιαίνοντι ὁ τοιοῦτον ὅτι κείσεται. καὶ τὴν ἰητρῶν τὰ τοιαῦτα ὅτε αἱ οὐρήσιες ῥύσεται. ὅτι οὔτε φύσεις πολλῆς, οὔτε κώπρου πολλῆς, χλιαρὸς δὲ διελθούσης, ἐμαλάσσετο. ἐς γὰρ δὴ μέγα ἰὼ ὁ ὑποχόνδριον. κρέμβιλα ἑβδομαίους ἔφαγεν. ἐπὶ γλύκωνους ἐὼν, ὠδὶ ὁ ἦρον ἐμαλάσσετο. ῥῆθυπνους ἐγένετο. ἡ κοιλίη αὐτῷ ὑγρὴ ἐπήγεσεν. Περὶ ὃν τῆς αἵματος τῆς ἰχωροειδέος, ὅτι οἱ τοῖσι πτυώδεσι ὁ τοιοῦτον καὶ τοῖσιν ἠγρυπνηκόσι, καὶ ἔτι φλαῦρον, ἔτι χρηστόν. Οἱ σιν ὁ ωλλιὼ ὃς ἰκτερώδεος, πόδες καὶ γαστέρα καὶ χεῖρες, θερμά. ῥῖς καὶ ὦτα, ἀεὶ ψυχρά. ἦρα δὲ τοῦτο λεπτὸν ὁ αἷμα; ἦρα καὶ φύσει τοιοῦτον οὗτοι ἔχουσιν; Ἐν τοῖς ἐμπυήμασιν ὅρος οἱσι μέλλουσιν ἐμπυεῖν, αἱ κοιλίαι ἐκταράσσονται. Σωλλιὼ σκληρὸς, οὐ τὰ ἄνω. κάτω, σφοδρὸς. σκληρός. παχύς. λεπτός. μακρός. ἥσσον τοῖς ἀφ' ἡκεφαλῆς κορυζώδεσιν. Ἡ σωδὶ ὁ νοσέουσα οἰκονομίη. καὶ ἐς πλὼ νοῦσον ὁρώτησις. ἀδιαίρετοι, οἷα, ὡς ἀποδεκτέον οἱ λόγοι τὰ πρὸς ὁν νοσέοντα. τὰ πρὸς τὸν παρεόντας. καὶ τὰ ἐξωθεν. Ὅτι οἱ θερμοτέρω, ὁ οἱ τοῖσι δεξιοῖσι. καὶ μέλανες ὀφθ. καὶ ἔξω αἱ φλέβες. μᾶλλον ξανθοτέρη. σωιέστη. ὀξύτερον κινηθεν, ὁ μωλωπώθη. καὶ βραχύτερον αὔξεται. καὶ ὠδὶ πλείω χρόνον, ὅτι ἐσφιγώθη. καὶ χολωδέστερόν τε καὶ ὀλιγόθερμον. ἡ σῶμα θερμόν ὑπὸ χωρεῖν τὴν ζωήν.

Τμῆμα τρίτον.

Ἡ ὀδύρματος αὐχμώδης. ἡ κοιλίης πυκνότης. ἡ δέρματος ξηρότης. ἡ σαρκῶν αὔξησις. ἡ κοιλίης ναρκώσις. ἡ τῶν ἄλλων ξυγχυσις. ἡ τῶν ἀπείρων ἀκροθωρακίη. ἡ ἐγκεφάλου ἀνάκλασις. διὸ μὴ φαλακρότης. ἡ τῶν ὀργάνων κατάτεμνις. ἡ καθαίρεσις. ὀδόμοισιν. ἡ συχνοῖσιν. πάλλησι. πολλοῖσι τοῦ πάτοισι. τάχεσιν. οἷσιν ἔφθη μάζα ὁ τρώγειν, αὖρτος ὀλίγος. καθαιρέσιος σημεῖον πλὼ αὐτῷ ὥρῃ τῆς ἡμέρης φυλάσσειν. ἰξαπίνης γὰρ ἐρύεται. ἡ ὑφιέναι τὴν πόνων, ἡ ῥύεται. ὁμοίως γὰρ ὅλον ξυμπίπτει. ὅταν δὲ δὴ ξυμπέσωσιν, προσαγγέλλεται ὁπόταν δὲ πληρῶν ται. σημεῖον αὐξῆς, ὁ σῶμα αὐξηρὸν γίνεται. Ἐν γυμνασιοισι σημεῖον, οἱ ὁρῶσι ὁ ῥέοντα σάγδην. ὅς ἔξεισιν ὡς πρὸ ὀξυτῶν. ἡ σύμπτωσις ὀξὺ ἐπάρσιος. Ἡ γυνὴ ἰὼ πρῶτον ἐθερέπευσε σὺν κραίνοντι, ωλλιὼ οἱ φύσει μέγας. πυρετός. καυσώδης. ὀξὺ ἔρυθρος. πνεῦμα δεινόν τι. ἰ ὁρῶσι τα πολλὰ ἄνω, ἀτάρ τι ἡ κάτω τοσαῦτα σημαίνει δεινόν τι.

Ἡ σον τοῖσιν ἀφ' ἡκεφαλῆς κορυζώδεσιν ἐπὶ πυρετὸν ἰώσιν ὡς οἶμαι, ωσφοφαί. Γαῖ ἐκπυέσιν αὐτοπόσφορον. οὗτος γὰρ ὁ πεπασμός. καὶ κρίσις ἅμα καὶ ἀπόστασίς ἐστιν. Οἱσιν ὅταν ἀφεδιαίζωσι, φυσᾶται ἡ γαστὴρ, ὡς δαμναγόρα. οἱσι δὲ ἐν τούτῳ φόφος. Ἀρκεσιλάου ὁ φυσιώδεις ξυναίτιον τοῖσι πτύρτωσι. καὶ γὰρ εἰσι φυσώδεις. Τὸ ψυχρὸν, πάνυ φλεβῶν ἐκτικὸν καὶ βηχώδες. οἷον χὼν, κρύσταλλος. συσχετικὸν δὲ, οἷ τὸ φερεῖα, καὶ αἱ γονῖται σωιάπτει, ἡ αἱ σκληρότητες. Τὸ μετ' οὖρησιν σωάγμα, παυσίοισι μᾶλλον. ἦρ' ὅτι θερμότερα; Τὰ χίματα τὰ ἐν ἴζοντα μᾶλλον, οἷον ὁ τὰ κλίσματα τῇ χειρὶ πολέων ἢ σφέφων, ωσπερ ὁ δωιέων κατακείμενος, λαβόμενος παιπάλου ἄκρον ωσπερ πεπηότος εἴχετο, ἡ ὀρῆσαι. Οἷ ὃ ἀρετυπίης παρὰ πλὼ γέφυραν εἶδον ἐπ' ῥιπεῦντα σκέλεα. κνήμιον ἑτέρου ἥμισυ ἐλεπτύνθη. μηροὶ ἡ κάτερα. οὖρα, ἡ γονὴ οὐκ ἐγένετο. Οἷσι πτυρτώδεις φύσεις πολυρρόων δι' ὀδωιαμέλω τῆς ἀφορμῆς, ὠδὶ τοῖσι κατὰ ῥοισι τοῖσι κακοήθεσιν, ἰὼ ἐκκρισις ἔσῃ, κλὼ μὴ ἔσῃ, κακόν. Ῥίγεα ἀρχεται γυναιξὶν μὲν, μᾶλλον ἄνω ὀσφῦος, καὶ δὲ νώτου. καὶ τότε ἐς κεφαλὴν. ἀτὰρ καὶ ἀνάβασιν ὀπίσθεν μᾶλλον ἢ ἔμπροσθεν. φείσομαι γὰρ τὰ ἔξωθεν μᾶλλον ἢ τὰ ἔνδοθεν τῆς σώματος. ἐόν πάχεων. μερέων. ἀτὰρ καὶ ὁ δέρμα αὐχμηρότερον. δηλοῖ δὲ ἡ θείξ. ἀφ' ὧν δὲ ἄλλων ῥίγεά ἐστιν ἴσως ἕλκεων, ἄρχεται ἀφὰ τῆς ἀπείρων.

Κεφαλὴ ἐκ τῆς γλυκέος. καὶ ἀφορμῆς. καὶ πλείστων λόπων. καὶ κατὰ σμικρὰ πυωσομένων. συνάγονται καὶ κατὰ μανθάνονται, εἰ ὁμοιάζειν ἀλλήλοισι. ἡ εἰ μὴ ὁμοιάζει ἀλλήλοις εἰσὶν. ὡς ἐκ τῆς αὐτομοιοτήτων, ὁμοιότης γίνεται μία. οὕτως ἂν ἡ ὁδός. οὕτω καὶ τῆς ὀρθῶς ἐχόντων, δοκιμασίη. καὶ τῆς μὴ, ἔλεγχος. Αἱ μορφαχίαι ἐκ ῥινῶν, ἡ τοῖσιν ωσφο χλωρομέλασιν, ἡ τοῖσιν ὀρυθροχόλοισιν, ἡ τοῖσιν ὑποχλώροισι. Βραχὺ αὐφάσθαι, παχύναι ξηρῶς. τοῖσι δὲ ἑτέροισι παχυσμοῖς, ἧσσον. ξηρῶ δὲ λεῖ λευκῶ. οἷον κνησμοσπήρια. Ἐπὴν ἀφροδισιάζειν αὖξωνται, ἡ λαγνίζειν, αἰμορραγέσασι. Ἐν τοῖσι ἢ προσόδοισιν ἔστιν οἱ ἀποφορέουσιν. οἷ Ἀρκεσίλαος. οἱ δὲ μέλλοντες ῥιγώσειν, ῥιγώδεες. οἱ δ' ἐπὴν προσίλθωσι, φυσῶν ται κοιλίω. οἷ Δαμναγόραο. Αἱ μεταβολαὶ φυλακταὶ. ὀλιγοσιτίη, ἄοινον. ἄδιψον τάνυται. Γᾶς λεπτυσμὸς, χαλᾶ ὁ δέρμα. ἔπειτα πολυτείνεται ἀπάθεμις τάναντία χρωὸς ῥίγωσις, ξυμπαθέσιος. ἔκτασις, ἀνάξεφομένου. ὁ ῥιγώδες. ὁ λεῖον ἐκ τόδου σημεῖον. ὁ ὑπόχολον. ὁ ὑπόξυρθρον. οὕτω ὁ κατακαῦσαι μαζούς. ἴχνους δὲ ἀνακαῦσαι καὶ πεπεπαῦσαι. καὶ τοι οὐκ ἄν τις οἴοιτο ὀξὺ ἔσεσθαι, ἀλλὰ σαρκωδέστερος ἔσεσθαι γλυκέα. κλεὶς πολυφανέες. φλέβες διαφανέες. Ῥόδικος τὸν πυρετείνοντας ἐκτεινεν. πολυιόδιοι. πάλλησι. πολλοῖσι, πυρίη, κάτω. ὁ πυρετώδες πολέμιον πάλλησι. πεπεόδιοι. σμόμοισιν. ἀνακλίνει. αὐτοῖσι. πόνοι.

πόνοι.

πόρον. Φλεβῶν ῥῆξις. πελίωσις. χλωρότης. πλευρέων ὀδύναι λαπάρης. ἄδηλον σωθέχειν, σύμπτωσιν. ἀνέμου ξὺν τῷ ποτῷ ψυχρὸν εἰσάγειν. Τὰς ἀφορμὰς ἐκ θεν ἤρξαντο κάμνειν εἴτε κεφαλῆς ὀδύνη, εἴτε ὠτὸς, εἴτε πλευροῦ, σημεῖον· οἱ ὀδόντες. καὶ ἐφ' οἷσι βουβῶνες. Τὰ γόνατα ἕλκεα, καὶ φύματα κείνοντε πυρετούς. οἷσι ταῦτα μὴ παραγίνηται ἀκρασίη. οἷσιν ἐγκαταλέπηται, βεβαιότατον καὶ τάχιστα λῦσις ἔσται. Τὰ σφυρὰ ὀλκώδεα πίμπλησι καὶ οἷσι ἐπιγίνεται. Οἱ αἱμορροΐδας ἔχοντες, οὔτε πλευρίτιδι, οὔτε πλευμονίῃ, ὅστις φαγεδαίνῃ, ὅστις δυσθήσιν, οὔτε τῷ μύθοισι ἁλίσκεται. ἴσως δὲ καὶ λέπρῃσι. ἴσως δὲ καὶ ἄλλῃσιν. ἢν δυσθέντες γεμίσῃ ἀκαίρως συχνοί, τοῖσι τοιούτοισιν οὐ βραδέως ἐπιλύσει. ἢν ὀλίθια οὕτω, ἢ ὄζει ἄλλα ὑπόστασις. οἷον σύριγγες, ἢ ἕτερα ἀφόρητα φύματα. ἐφ' οἷσι γινόμενα ῥύεται, πρόσχυμα κωλύει, ἀλλ' οὐδὲ τόδε οὗτοι οἱ δεξάμενοι. ἢ πόνῳ. ἢ βαρέα. ἢ ἄλλῳ τινὶ ῥύονται. ἀλλ' οἷσιν αἱ κοιλίαι ὀλίγῃ τῇ ἔδεσιν οὐκ ἔτι αἷμα ὄρχεται. ἀλλὰ κατὰ τὸ χυμοῦ πλῆθος ξυμπέψαν τοιοῦτ' ἀποπίπτουσιν. ἔστιν οἷσιν αἷμα ἀφίεσθαι σὺν καιρῷ ἐπὶ τούτοισιν. ἐπ' ἄλλοισι δὲ ὡς περ ἐπὶ τούτοισι, τοῦτο οὐκ εἰκός. Κώλυσις ἐπὶ τοῖσιν αἵματα τόδε πίπτουσιν, ὧν ῥῆσις πλευρίτις χολή.

Τμῆμα τέταρτον.

Τ ὰ παρ' οὖς, οἷσιν ἀμφὶ κρίσιν γινόμενα μὴ ἐκπύῃσι, τοῦτ' οὐ λαπαστμιλίου, ὑποστροφὴ γίνεται. κατὰ λόγον τῶν ὑποστροφέων, τῆς ὑποστροφῆς γλυκυλίης, αὖθις αἴρεται καὶ παραμένει. ὡς περ αἱ τῶν πυρετῶν ὑποστροφαί. σὺν ὁμοίῃ τοδιόσῳ. ἐπὶ τούτοισιν ἐλπὶς, εἰς ὑγίεα ἀφίστασθαι. Οὖρον παχύ. λεπτόν. διὰ τῷ τε Ἀμφιγένεος ἐπὶ τοῖσι κοπιώδεσι τεταρταίοισιν ἐστιν ὅτε ὄρχεται καὶ ῥύεται τῆς ἀποστάσιος. λῦσις δὲ πρὸς τούτῳ αἱ μορφώσεις ἀπὸ ἑπτῶν ἐς καιρῶς, καὶ πάνυ. Ὧ ἐπὶ τόδον ἐπὶ δεξιὰ αὐχὴν πικρὸς ἐγένετο, λῦσις ἦσυχότερος. ἐπὶ δὲ τούτῳ ἐς κρίθη ἐπιπονώτερος. Ἡ Ἀλκάστος, κόρη μὲν ἐοῦσα, πυκνοπτύματος λῦσις. γυνὴ δ' γινομένη, ἐκ τόκου παλαιὴ ἐπίπονος ἔδοσα, ἐπιπολαίως ἦρον ἄχθος μέγα. αὐτίκα μὲν φοφῆσαί τι ἐδόκει κατὰ τὸ στῆθος. τῇ δ' ὑστεραίῃ, ἀθμα τε εἶχε καὶ ἦλγει ἰσχίον τὸ δεξιόν. ὁπότε θέρος πονέοι, ἐπόνει τότε. καὶ τὸ ἄθμα εἶχε. παυσαμένου δὲ, ἐπαύσατο. ἐπύησεν ἀφρώδεα. αὐχμηρὰ δὲ, καὶ ἠρά. κατεσκλήθη δὲ, ἐμέσματι χλωρῷ ἐοικότι λεπτῷ. οἱ πόνοι μάλιστα μὲν, ὁπότε πονοίη τῇ χειρί. ταύτην ἐργάσθαι, σκορόδου. χοιρείου. ὄϊος. βοός. σὺν δὲ τοῖσι πυθμένοισι, βοὸς. ὀξυθυμίης. Ὧ σὺν τῇ κεφαλῇ σὺν ἐμέτῳ. ἔπαρμα πρῶτον, ἢ συμπίπτει ἢ κεκαυμένη σὺν θερμότητι. εἶχεν ἄλλῳ ἀπόστασιν ἴσως ὅτι ὀλέθριον ἔμελλον ἀποστήσεσθαι. ἀπέστη ἐξηκοστῇ, ὑπὸ τῷ ὠτὸς αὖθις πρὸς κορυφὴν ἐπὶ τὸ ἀριστερόν. Τὰ κῶλα ἔχει οἷα κωμῳδοί. μεῖζον δὲ ἤρτηται ἐκ τῶν μεσοκώλων. ταῦτα δὲ ἐκ νεύρων ἀπὸ τῆς ῥάχιος ἐπὶ τὸ γαστέρα. Αἱ τοῖσι κάμνουσι χάρητες. οἷσιν ἐκθαρσίως ὁρᾷ, ἢ ποτὲ, ἢ ἔρωτα, ἢ ἃ αὖ ὁρᾷ μαλακῶς ὅσα ψαύει. ἄλλα. ἃ μὴ μεγάλα βλάπτει ἢ ὀλιγαλήπτα. οἷον ψυχρὸν ὅσον ὅσον δεῖ. ἄλλα. εὐδοκιμέοντα. σῆμα. ἐσθὴς. τῷ νοσέοντι. κουφή. ὄνυχες. ὀλμοί. Ὑδρωφόβους. θέν. ἢ μὲν ὡς δέχεται. ἢν ἢ ὁρᾷ. ἢ δὲ μὴ ἐμπλέων εἶναι καὶ ἐσθήματα ἔχειν. Ὅτι ὀξὺ αἱμορραγίαν ὀξυθερσίτου, λῦσις διὰ νηστείων θαλάσσης, καὶ εὐφόρως φορέουσιν. Ἐν Αἴνῳ ὀπωρισοφαγήσαντες ξυνεχέως ἠλέα. ἐρέρενα, σκελέων ἀκρατέες ἐγένοντο. καὶ διετέλεον ἀπὸ τοῦ ἢ ὀρθοφαγήσαντες γονυαλγέες. Ἐμφανέως, ἐγρηγόρως, θερμότερος τὰ ἔξω. τὰ ἔσω δὲ ψυχρότερος. καθεύδων ταὐτά τε. Ἐν θέρμῳ φύσει ψύξις. πρὸ ἢν ὑδρωῇ ἐλινύειν. Ὕπνος σὺν ψύχει ἐπιβεβλημένῳ. Ὕπνος ἐόρακας ὀρθῷ νυσταγμός. Αἱ ἀσθενέες διάπυοι, ψυχραί. αἱ δ' ἰσχεραί, θερμαί. Ὑδάτων ἀτρεκέων, ὁ μὲν ἀπὸ τοῦ αἰθέρος ἀποκεκριθέν. βρόντιον. ὠραῖον. ὁ δὲ λαιλαπῶδες, κακόν. Ὑδωρ βορέου. καὶ ἀγρυπνίη βορέου. Ἐν θέρμῳ φύσει, καὶ θόρμη ὥρη. κοίτη σὺν ψύχει παχύνει. σὺν δὲ θόρμῳ, λεπτύνει. Ἀσκησις ὑγιὴς. ἀκοὴ ξοφὴς. ἀσκηνίη πόνων. Ἐν τῷ ἐγρηγορέναι. δίψης ἐπιπολαίου. ὕπνος ἄκοπος. τῷ δ' ὀξὺ ὕπνου διέγερσις. Οἱ σπλῆσιν ὁ θόρμος, μεγαλοφωνότατοι. καὶ γὰρ ψυχρὸς ἀὴρ σπλῆσος. δύο δὲ μεγάλων, μεγάλα καὶ τὰ ἐκγονα γίνεται.

Οἱ θόρμοι κοίλοι, ψυχρόσαρκοι καὶ λεπτοί. οὗτοι ἐπίφλεβοι. καὶ ὀξυθυμότεροι. Αὐχμοῦ ὄντος γῆς, οἰῶνῶν γένος δύσνοον. Τράχηλος ὁ πόρος αὐτοφανὴς ἔξω. ἔρχεται δεξιὸς, αὖθις. εἰ δὲ δυσκίνητος, σκληρός. Ὀφθαλμοὶ ὡς αὐτὶ ἰσχύουσιν, οὕτω καὶ γῆν. καὶ χροιὴ ὠχρὸν ἢ κάμνειν ὠχρὸν ἢ ἀμείνων ὠχρὸν ἐπὶ δοῖ. δίκαιον δὲ ὡς αὐτὶ ἔχει ἡ φοφή, οὕτω καὶ τὸ ἔξω ἐστάθαι. Σημεῖα θανατώδη. αὐχὴ θέρμα, ῥῖνα, θόρμος ἄτμος. πρόσωπον. ψυχρὸν πνεῦμα ἀφίησιν. τὰ ζωτικὰ σκαπτία. πίνει. σιτίων ἡγείσθωσαν.

Τμῆμα πέμπτον.

ΝΟΝ ούσων φύσεις ἡδοί. Ἀνθυείσκει ἡ φύσις αὐτῇ ἑωυτῇ, τοὺς ἐφόδους οὐκ ἐκ διανοίης. τὰ μὲν οἷον ἐσκωπτόμασεν. τὰ δὲ καὶ ἡ γλῶσσα ξυνεργέει, καὶ ὅσα ἄλλα τοιαῦτα. ἀπαιδία οὗτος ἡ φύσις. ἐκ τῷ σαόου μαθοῦσα τὰ δέοντα ποιέειν. Δάκρυα. ῥινῶν ὑγρότης. πταρμοί. ὠτὸς ῥύσις. στόματος.

σάλου αὐχὼ γή. πνεύματος. εἴσοδος. ἔξοδος. χάσμη. βύξ. λύγξ. οὖ τοῦ αὐτέου πανταπάσι τρόπου.
Οὖρου ἄφοδος καὶ φύσης καὶ ταύτης τῆς ἐτερίης ῥοφῆς καὶ πνοιῆς. καὶ τοῖσι ἡλέσιν, ἃ τούτοισι καὶ ἡκατὶ ἡ ἄλλο σῶμα. ἰσχνοὶ. νωθροὶ. σκληρδυσμοί. σκιρδυασμοί. καὶ ὅσα τοιαῦτα. Ἀνθρώπου ψυχὴ ἀεὶ φύεται μέχρι θανάτου. λεῖ δὲ ἐκ πυρὸς ἅμα τῇ νούσῳ καὶ ἡ ψυχὴ ἡ σῶμα φθείρεται. Νοῦσοι ξυνάρροφοι οὐ γίνεται. καὶ διὰ πεπασμὸν λέγουσι. καὶ διὰ λύσιν. καὶ διὰ ἀραίωσιν.
Ἴησις αὐτίνεον μὴ ὁμοιοῦν τῷ πάθει. Τὸ ψυχρὸν καὶ ἐπικουρέει καὶ κτείνει ὁκόσα ἐκ θερμοῦ. Ὀξυθυμίη αὐξανομένη καυσοῖ καὶ πολλὰ μανὰ εἰς ἑωυτό. καὶ ἐς κεφαλὴν τὸ θερμὰ, καὶ ἡ ὑγρόν. ἡ δ' εὐθυμίη ἀφίει καυσοῖ. Γόνος τοῖσιν ἀνθρώποισι καὶ σαρκί. σίτος. ὕπνος. πολάγχνοισι. Ψυχῆς πειρατος φρονεῖν ἀνθρώποισιν. Ἐν τοῖσι ζώμασιν ἡ αἷμα ξυνέχει. βοηθητέον ὡς ἡ κοινὸν πληρωθῆναι. Ἢν οὖς ἀλγέῃ, εἰρίον πολὺ ἡν σκίκτυλον ἐλίξασα, ἐγχεῖν ἄλειφα θερμόν. ἔπειτα ἐπιθεὶς εἶσω σὺν τῷ θέναρι ἡ εἰρίον, ἡ οὖς πολὺ θεῖναι, ὡς δοκέῃ τί οἱ ὄζειν. ἔπειτα ὠδὶ πῦρ ἐπιβάλλειν ἀπάτῃ. Γλῶσσα, οὖρον σημαίνει. χλωραὶ χλῶσαι, χολώδεις. ἡ δὲ χολώδης, ἀπὸ πίνος. ὀρυθραὶ δὲ, ἀφ' αἵματος. μέλαιναι δὲ, ἀπὸ μελαίνης. αὐαὶ δ', ἀπὸ ἐκκαύσιος λιγνώδους, καὶ μηδαμοῦ μορίου. λευκαὶ δὲ, ἀπὸ φλέγματος. Οὖρον, ὁ μὲν χρὼς σώματι καὶ πώματι, καὶ ὡς ἔσω ἦεν ἐὸν. πολὺ τοῦ ὑγροῦ ξωτῆτις. Γλῶσσα ὁ μὲν χρὼς τῇσι προστάσισι, διὸ τοῦτο γινώσκομεν τοὺς χυμούς. Ἢν ἅλμυραὶ σάρκες γενομένῳ, πολυαστάσιος σημεῖον. Ἢν τῶν μαζῶν αἱ θηλαὶ, καὶ ἡ ὀρυθρὸν χλωρὸν ἡ, νοσώδες ἡ ἄπος. Ἀνθρώποις ὁ σὶ τοῖσιν ὠσὶ ῥύπος, ὁ μὲν γλυκὺς, θανάσιμος. ὁ δὲ πικρὸς, οὔ. Γλῶ μετα μέβεν σύμφορον, ὠδὶ τοῖσι μακροῖσι νουσήμασιν. Τὰ ἀσθενέσδρα σιτία, ὀλιγοχρονίαν βιοτὼ ἔχει. Κεφλμάτων τὰς σὶ τοῖσιν ὠσὶν ὅπαθεν φλέβας, ὀράζειν. Λαγνείη τῆν ἀπὸ φλέγματος νόσων, ὠφέλιμον. Ὀφθαλμοκοιλίοισιν ἰχυρὰ ποτὰ ἡ βρωτὰ, ταραχτικά. Μελαίνης χολῆς, ὡς ὅμοιον ἀμοῤῥοειδέι. Τὰς ἐπαυξέας νόσους, μίξις. Ψυξις τὰ ἡκατὰ κοιλίῃ σκληρώνει.
Ἐλλέβορον πόντα βάσον ἡκ, θαίρειν ὠὶ θέλης, λούειν ἡ φαγεῖν. Τὰ αἷμα σὶ ὕπνω, εἶσω μᾶλλον φθύγει. Ῥῖγος ἀπὸ τῆς ἄνω κοιλίης. πῦρ δὲ ἀπὸ τῆς ἡκατὼ μᾶλλον. Ἐπιπασμὸς, ὠὶ πνεύμων ξηρὸς. ἡ ὑγρὸν καῦμα ὑπὸρ ὀινῶν. ξηραίνει καὶ ὕπνος πολύς. Ψυχρόταται ὁ ῥῶμα, φακοί. κέγχροι. κολοκυνθίδες. Ἐλκεα ἐκφύουσιν, ὠὶ ἀνάθαρτος ἐὼν πονήσῃ. Γωνὴ, αἰεὶ, ἐλαττήσιον ἡ σικυῦν ὄγρισν ἐβρωκυῖαι, καὶ παιδίοισι κάθαρσις. Ἐν θερμῷ βρωθέν. ἔσωθεν ψύξις. ἔξωθεν πόνος. ἡλίῳ. πυρί. ἐὰν ἅπτῃ, σὶ ὥρη θερινή. τῷ δὲ σὶ αὐτίως, ὡς σὶ αὐτίως. Ἐρώματα τὰ μὲν τα χέως κρατεῖται. τὰ δ' σὶ αὐτίως.

Τμῆμα ἕκτον.

Σ αὐχὲς. ὀλκοί. καὶ ἐκ κοιλίης καὶ ἔξωθεν δῆλον ἡ αἴθησις ἐμπίπτον καὶ ὄπτιον. Ἐν θερμότατον φλέβιον, αἵματος πολήθει, αἰήχει ἡ καυσώδες. καὶ βύθυς ἀποκείνει. Καὶ οἱσι ἡ μὲν πῖον, χολὴ ξανθή. ἡ δ' αἷμα, μέλαινα. Γνώμης. μνήμης. ὀδμῆς τῆν ἄλλων. καὶ πείνης. ὀργάνων ἀστασις. πόνοι. σιτία. ποτά. ὕπνος. ἀφροδίσια μέτεια. Οἱ σὶ ψυχρότερος σὶ ψυχρὴ ὥρη ἡ χώρη, σὶ θερμότερος ἔσται. Οἱ διψέων πλὼ ἐπύεται καὶ κοιλίῃ καθαίρειν. αἵματος δὲ κοιλίῃ διαῤῥεῖν. καῦσις. τομή. θάλψις. ψύξις. πταρμοί. φυσῶν χυμοί, ἐφ' ὧν πλὼ διψάμενοι ἔχουσι, καὶ κυκεών. καὶ κούρτων. χάλα. σκόροδον. οἶνος ἀποζεσμένος. ὄξος. ἄλες. Ἄνθρωπος ἐκ κῴων, ὄζ ὁδοῦ. ἀδυνα μέη. βαῤῥος. αὐέπιεν. ἔβησε γοῤ ἐκ καρυφῆς. πυρετὸς ὀξὺς πολὺ δέκατον πρὸς χεῖρ. ἀδυπόρα δὲ, καρυσαρίη. χλῶσσα ἐπεκαύθη. ῥὶς ὀνυχοραφηθεῖσα. οὐχ ἡ μοῤῥάγησεν. αἱρισθὸς πολλὼ μέγας καὶ σκληρός. ὠδυνᾶτο. Οἱ πολὺ τεταρταίοι ἁλισκόμενοι, ὑπό τινος μεγάλης νούσου σχ ἁλίσκονται. ἢν δ' ἁλίσκωνται πρότερον, ἐπιγίνηται δὲ τεταρταῖος, παύονται. Ἀνθ' οἵων αἱ νοῦσοι. Ἡ χολὴ. ὅσον εἶπον πολὺ τῆν ὀρνίθιον, ὅτι χολώδεες. Ἡ θερμότης ὁριμύτητος σημεῖον. Οἱ ὄχλοι. αἱ δ' ὁδοὶ. ὅτι τοῖσι παραχρούσι. λήγουσιν ὁδῶ αι πολυρρέων. ἔστι δ' οἷσι πυρετοὶ, ἔστι δ' οἷσιν, οὐ. ἀλλὰ ξυὶ ὁρῶσιν. ἔστι δ' οἷσι ζὼ ὄχλος. ἔστι δ' οἷσι, καρφαλέον καὶ πολυτεταμένον ἡ δέρμα. καὶ ἄλμυρώδες. Αἱ ναρκώσιες οἷαι ὄζ οἷων. καὶ οἷαι ὡ ἡ ἰχίον. Δι' οὐάτων. ὄζ οὐάτων τὰ πολλὰ θνήσκει τεττίκια. Οἱσι μὲν δέρματα πολυτείνεται καρφαλέα καὶ σκληρὰ αὖθι ὁρῶτος. οἱσι δὲ καὶ χελωρὰ ξυὶ ὁρῶτι, θνήσκουσιν. Ἐν τοῖσι παλιμβόλοισιν αἱ μεταβολαὶ ὠφελέουσι, τούτοισι μεταβάλλειν πρὶν ἡκ κοῦαι ἐς τὰ πρέποντα. οἷον χρίσιμα. Ταχέρεθιζόμενα, ὄζ οἷον τὰ κῤ χώδεα οἷα. Οἱσι μὲν ὑγιὲς ἡκατὰ λέπεται, ἡ πω ὑφημένης τῆς προφάσιος, ἡ ἡμεθαίρεον, ἡ ἀποδέων, ἡ ἐκβάλλων, ἡ ἀποτάμνων, ἡ ἀποκαίων ἑῷ. οἱσι ζ μὴ, ὄ. Οἱσιν αἷμα ῥεῖ πολὺ ἐχρὶν ὠὶ, οἱσι μὲν ἄχροιαι ἄκρητοι, τούτοισιν ὀλίγα ἀρήγουσιν. οἱσι δὲ ὄζ ὀρυθροὶ χρῶτες, σχ ὁμοίως. κῆ οἱσι κεφαλαὶ ὀφροὶ, ἀρήγει. οἱσι ζ μὴ, ὄ. Οἱσι ῥίνες ὑγρόταται φύσει, κῆ ἡ γονὴ ὑγροτέρη

καὶ πολεῶν. ὑγιαίνουσιν οὗτοι νοσηλότερον. τοῖσι πολείτοισι δὲ ὁισιν ἔσω νόσου, τἀναντία.
Τὰ στρογγυλώματα πτύαλα, παρακρούσιμα. οἱ τῷ σιγλιγγίῳ, τούτῳ ἢ μορφάγμασιν ἔξω ἕρεισθροῦ, καὶ ἐλύθη πεμπταίῳ. Οὖρον πολλὸν ὑπόστασιν ἔχον, ῥύεται τὰς παρακρούσιας, οἷσιν καὶ ἡ τῶν δεξίων πόνου μεῖζον μάθησιν οὐ πρόσω σιαυτῶν τεταρταίος. Ω τὰ τῶν θέρεος ἐήξιες πεμπταίοισιν. ἔστι δ' ὅτε καὶ μακρότερα. Τὰ παρὰ τὰ οὖλα καὶ αἱ ἡγεμονίαι ἐίναι ἐμπυήσεις.
Οἷσιν ἐὼν ὀδόντων ὁ δυσὶν ἀπὸ ὀφρύος λεπτὰ βράχεται, τούτοισιν ἀπὸ πεπτρέως, οὐ σφοδρῶς θύεται, παχύτερα τῇ ὑσδράῃ βράχεται, ἰὼν καὶ τἄλλα μὴ κρατήσῃ. Ἢν γὰρ ἐπὶ πλείω χρόνον σὺν τεύθῃ, οὐκ ἐκράτησεν, ἀλλὰ μᾶλλον καὶ προσηκμάσθη βιαιότερον. Τιὼ ἀπὸ κεφαλῆς ὀστέων φύσιν, ἔπειτα νεύρων, καὶ φλεβῶν, καὶ σαρκῶν, καὶ τῶν ἄλλων χυμῶν, καὶ τῶν ἄνω καὶ τῶν κάτω κοιλιῶν, καὶ γωμῶν, καὶ τρόπων, καὶ τῶν κατὰ σιαυτὸν γινομένων. ὥρη τινὶ τότ' ἐὼν πρωΐ τερον τῶν ἔτεος, οἷον ὄζαν ἡμάτια καὶ τὰ τοιαῦτα, ὁμοίσιν τοῖσι κατὰ ἡμέρην πρωΐ τερον λαμβανομένοισιν, ἢ ὀψέτερον. ὡσαύτως δὲ ἐπίχολον, καὶ σίαιμον σῶμα μελαγχολικὸν, μὴ ἔχον ὄζερρώσιας. Λυκίνῳ τὰ ὕσατα αὐλίῳ μέλας ὀδὼν ὠδὴς, σὺν τῇ τετάρτῃ ἢ τῇ πέμπτῃ.

Τμῆμα ἕβδομον.

Βῆχες ἤρξαντο, πρὸ ἡλίου τροπὰς τὰς χειμερινάς. ἢ πέμπτη καὶ δεκάτη, ἢ εἰκοστῇ ἡμέρῃ, ἐκ μεταβολῆς πυκνῆς νοτίων καὶ βορείων. καὶ χλωρώδεων. ἐκ τούτων τὰ μὲν, βραχύτερα. τὰ δὲ, μακρότερα ἐγίνετο. καὶ πρὸ πολυμονικὰ συχνὰ μετὰ ταῦτα. πρὸ ἰσημερίης αὐτῆς ὑπέστρεφε τοὺς πολεί-
ους ὡς ἐπὶ τοπολὺ τεσσαρακοσταίους ἀπὸ τῆς ἀρχῆς. καὶ τοῖσι μὲν, βραχέα πάνυ καὶ δύκρητα ἐγίνετο. τοῖσι δὲ, φαύρυγες ἐφλέγμηναν. τοῖσι δὲ, κωνάγχαι. τοῖσι δὲ, παραπλευμονικὰ. τοῖσι δὲ, νυκτάλωπες. μᾶλλον δὲ παυσθεῖσι. πρὸ πολυμονικὰ δὲ, πάνυ βραχέα ἐγίνετο. φαύρυγες δὲ βήξασι ὑσδρὸν. ἢ πάνυ βραχὺ αὐτῆς βηχὸς ἐγίνοντο. φαύρυγες δὲ, βραχέαι. μᾶλλον δὲ, νυκτάλωπες. κωνάγχαι δὲ καὶ παραπλευμονικὰ, ἢ σμικρὰ καὶ ξηρὰ, ἢ σμικρὰ, καὶ ὀλιγάκις ἀνάγουσι πεπονα. ἔστι δ' οἷσι καὶ καύρτα. οἱ μὲν οὕτω ἢ φωνῆσι πολέιν παλαιπωρήσαντες. ἢ ἐιτώσαντες, ἐς κωνάγχας μᾶλλον ἐτελεύτων. οἱ δὲ τῇ χειρὶ πονήσαντες, ἐς χείρας μόνον παραπλευμονικοί. οἱ δ' ἱππεύσαντες ἢ πολέιν ὁδοιπορήσαντες, ἢ ἄλλοτι τοῖσι σκέλεσι παλαιπωρήσαντες, τουτέοισι δὲ ἐς ὀσφῦν ἢ σκέλεα ἀνήρασθαι παραπλευμονικά. καὶ ἐς μηροὺς καὶ κνήμας, κύστις καὶ πόνος. σκληρότατοι δὲ καὶ βιαιότατοι, αἱ ἐς τὰ παραπλευμονικὰ ἄγουσι. πάντα δὲ ταῦτα ὑπὸ τῆσιν στρογγυλοφυέσιν
ἐγένετο. ἐν ἀρχῇσι δὲ οὐ μάλα. πολλοῖσι δὲ τούτων, αὐτὴ καὶ μὲν αἱ βῆχες ἐν τῷ μέσῳ. ὄζέλιπον δὲ τελέως ἄ. ἀλλὰ σωθῆναι τῇ στρογγυλοφυέσιν. οἷσι φωνὴ ἀπερρήγνυτο ἐς τὸ βηχώδες, τούτων οἱ πολέισι οὐδὲ ἐπυρέτευον. οἱ δὲ τινές, βραχέα. ἀτὰρ οὐδὲ πολυμονικὰ ἐγίνετο τούτων οὐδενὶ, οὐ δὲ παραπλευμονικὰ, οὐδὲ ἄλλο οὐδὲν ἐσημαίνετο, ἀλλ' ἐν τῇ φωνῇ μόνῃ ἐκείμενα. τὰ δὲ νυκτάλωπικὰ, ἐφορέετο, ὡς καὶ τὰ ὄζ ἄλλων προφασίων γινόμενα. ἐγίνετο δὲ νυκτάλωπικὰ, τοῖσι παυσθεῖσι μάλιστα. ὁ μιάστων δὲ τὰ μέλανα ὑποποίκιλα, ὅσα τοὺς μὲν ἡρέα σμικροὺς ἔχει. ἐν δὲ ξύμπασιν, μέλανα ὡς ἐπὶ τοπολύ. μεγαλόφθαλμοι δὲ μᾶλλον. καὶ οὐ σμικρόφθαλμοι. καὶ ἰσχνότεχνες οἱ πολέισι. καὶ μελανότεχνες. γυναῖκες δὲ οὐχ ὁμοίως ἐπόνησαν ἔσω τῆς βηχὸς, ἀλλ' ὀλίγαι τε ἐπυρέτηναν. καὶ τούτων πάνυ ὀλίγαι ἐς τὸ πολυμονικὸν ἦλθον, καὶ αὗται προσβύτεραι, καὶ πάσχουσι πολυμονικὸν ἐγένοντο. ἠπιώτερον καὶ ἄσσον, καὶ ἐν μὴ ὄζισίαι ὁμοίως αὐσμάσι, καὶ ὅτι οὐδὲ μιῶς ὁ-
μοίως αὐσμάσιν ἀλίσκονται. κωνάγχαι δὲ ἐγίνοντο μὲν καὶ ἐλυθέρησι διαφόρησι. καὶ αὗται τῷ δύη θεσσάκοντα ἔσπου. πολλαὶ δὲ δυσλήσι. ὅσησί τε ἐγίνοντο βιαιότατοι, ἢ ταχύτατοι ἀπώλλυντο. αὐσμάσι δὲ πολλοῖσιν ἐγίνοντο. καὶ οἱ μὲν, διέφυγον. οἱ δὲ, ἀπώλλυντο. ἐν δὲ ξύμπασιν. οἱ μὲν δυσάμενοι κατὰ πύον μοῦσαν, πάνυ δύη καὶ δύφορα. οἱ δὲ καὶ διαλεγόμενοι πρὸς τοὺς ἄλλους φέσβοι, καὶ ὀλιγοδέσβα, καὶ χρονιώτερα. οἷσι δὲ καὶ φλέβες αἱ πολλὰ κρόταφον ἢ αὐχένα ἐπαίροντο, ὑποπόνηρα. οἷσι δὲ καὶ πνεῦμα ξυνεμετεωρίζετο, ἡσσίστερον. οὗτοι γὰρ καὶ ἐπελλιαίνοντο. ὡς γὰρ γέγραπται, οὕτως αἱ ξυγκλησίαι τῆς παθήματος ἦσαν. τὰ μὲν πρῶτα γεγραμμένα, ἢ αὖθι τῆς ὑσδρῶν γεγραμμένων, ἐγίνετο. τὰ δ' ὕσδρα, ἅσσα αὖθι τῆς πρότερον. τάχιστα ἔθνησκον, οἵτ' ἐπὶ ῥιγώσεσιν πυρετώδεσι ἵζοι. τούτους οὐδὲ ἀπαστάσεσι πιεζομένους, οὐδὲν ἄξιον λόγου ὠφέλει. οὔτε γαστρὸς ταραχὴ, οὔτε φλεβοτομίη. ὅσα ἐπειράθην. ἔτεα μὲν δὲ μὴ ἔσω ἐλώσαν. οὓς δὲ μὴ ἄνω ἔφαρ-
μάκευσα. τοῦτα μὲν οὕτω καὶ ὅσα πάνυ ἦσαν ἐν τῷ θέλει. ὡς δὲ καὶ τὰ ἐπερρήγνυμενα πάμπολλα. πρῶτον μὲν σὺν τοῖσιν αὐχμοῖσιν, ὀφθαλμίαι ἐπεδήμησαν ὀδυνώδεες. αἵματος φλεβῶν σάσεις. λιποθυμίαι σφόδρα. Αλλη ἀπόληψις. Μετώματος ξυγγροφή. πρόσθεσις. ἐπίθεσις. ἐβουβωνοῦτο τὰ πολέισα, διότι ἡ παῖτις. ἰὼν δὲ καὶ ἀπὸ αὐτομάτης ἡμιωθείσης ἡμιὸν σημεῖον, ὥσπερ Γοσειδωνίη.

Οἱ αἱμορραγοῦντες τελευτῶντες, οὐκ ἐφίδρωσαν μέτωπον, ἀλλ' ὅια ξυμπεπωτότες. καὶ οἱ φαυματίαι. καὶ οἱ ὑπὸ ἱδρώτων ὀλλύμενοι, πονηρόν. Τῶν γαστρῶν αἱ διφορείαι παραχλιὴ φρόνιμοι γοσειδωνίη. καὶ τὰ ἀηδία ὅια ἐπιποιεῖ τῷ λεπτυσμῷ ἡ περίτασις πρὸ τῆς τελευτῆς. καὶ ὁ ὀμφαλὸς προσμακρὸς ἐλκώθη αὐτῇ. καὶ οὖλων ἐφελκώσιες τῆι ἐπόντων ὠδὶ ὀδόντα. ὅτι πολλὰ τῶδὶ ἑκάστου ὕδατος ὀρθῶς ἐπείλασθαι. τὰ μὲν, ταῦτα διωκόμενα. τὰ δὲ οὔ. οἷόν ἐστι τὰ τοιάδε διαχυθῆναι. ἐπιλυθῆναι. καὶ ὑγραίνεσθαι. καὶ σκληρωθῆναι. καὶ περαθῆναι. καὶ ὅπου κλίνειν διώκεσθαι. τοὺς ἀτολμέοντας δέον μεταβολῆι ἀνεγείρειν καταναγκαζομένους, ἢ ὑσδραίουσιν. Ὑδατώδεα θᾶσσον τάμνειν. φθίνοντας, καίειν αὐτίκα. πρίειν κεφαλήν. τὰ τοιαῦτα τῆι ὑδατουμένων μὴ φαίνειν ἥδιον, μὴ δὲ τῆι ἔσω. ὅμοιον γὰρ τοῖσι πολλοῖσι γοιώδεσι τὰ παρὰ καρδίην ξηρότερα. καὶ θερμὸν ἄλες ὑπνεῖν. καὶ ἡ ἕλκος αὐτὶ τῆς κονώπος θάλπειν αὐχμῶδες. Φωνὴ οἵη γίνεται ὀργιζομένοισιν, ἰῷ τοιαύτη ἡ μὴ ὀργιζομένῳ, φύσει ἢ. καὶ ὄμματα οἷα αὖ ἡ φύσει παραχώδεα οἷα ὅταν ὀργίζωνται οἱ μὴ τοιοῦτοι. καὶ τἆλλα κατὰ λόγον τῆι νούσων, οἷσιν ἡ φθινώδης ποιέει, ἡ εἶδος. ἰῷ τοιοῦτος φύσει ὑπάρχει, ἐς τοιοῦτον νόσημα περίστασι. καὶ τἆλλα οὕτως. Αἱ βῆχες κοπώδεες καὶ ἄπεπτα τῆι σιαφορῶν. ἀτὰρ καὶ μάλιστα αὐθέρων. ἀτὰρ καὶ αἱ τοῖσι κοπώδεσι πυρετοῖσι, βῆχες ξηραὶ γίνονται. αἱ ξηραὶ βῆχες, αὐθέρα σημαίνουσι ξὺν πυρετῷ, ἰῷ ἐμπαλιν. Τὰ πνεύματα τοῖσι φθινώδεσι τὰ ἄπνοα, κακὴν, καὶ τῆσιν ἀτόκοισι. καὶ ὅσα ἄλλα τοιαῦτα, ἀφ' ἑτέρης αὐτῆς κατασάσιος. Τοῖσι φθίνουσι, ἡ φθινόπωρον κακὸν. κακὴν δὲ καὶ ἡ ἔαρ, ὅταν τὰ τῆς συκῆς φύλλα κορώνης ποσὶν ἴκελα ᾖ. Ἐν περιόδῳ ἥρος οἱ πλεῖστοι ξυναίτιον βῆξ χειμερινὴ ἐπιδημήσασα, καὶ τοῖσιν ἄλλοισιν ὅσα χρόνια, καὶ δι' οἷσιν αἰδοιασοῖσιν ἐξεβαίωσεν. ἔστι δ' οἷσι τῆι χρονίων οὐκ ἐγίνετο, οἷσι τοῖσι τὰς νεφρικὰς ὀδύνας ἔχουσιν. ἀτὰρ καὶ τοῖσιν ἄλλοισιν. ὅτι ὁ ἄνθρωπος ἐκεῖνος, πρὸς ὃν ὁ κωμικὸς ἤναγέ με. τῆι ὀδυνέων καὶ αἱ πλευρῆσι καὶ στέρνοισι καὶ τοῖσιν ἄλλοισι τοῖσι ὠραιοτέροισι μέγα διαφέρουσι κατὰ μαθητέον. ὅτι ὅταν βέλτιον ἴωσιν, αὖθις κάκιον ἴωσιν οὐχ ἁμαρτάνοντες.

Τμῆμα ὄγδοον.

Ἐν τῆσι μακρῆσι διαρροῆσι τοιάδε, αἱ ἀποστάσιαι, κακόν. ἄλλως τε καὶ ἢν ἐπὶ πυρετὸν ἔωσιν. Τὰ περὶ μάδαρα ἕλκεα κακοήθεα. Ὁ σφὺν ἀλγέοντι, ἀνακόπτεται ἐς ἡ πλευρόν. καὶ ἐκφύματος ἀσηψ κατάστασις. Τὰ νεφριτικὰ οὐκ εἰδὸν ὑγιαθέντα, ἄνευ πυτήκοντα ἔτεα. Τὰ ἐν τοῖσιν ὑπνοισι παραξυόμενα. καὶ ὅσοις ἄκρεα ὠδὶ ψύχεται. καὶ ἡ γνώμη παράσεται. καὶ τἆλλα ὅσα ὠδὶ ὕπνου τοιαῦτα, καὶ οἷσι ταὐναντία. Ὅ σοι μὲν οὐδὲν εἴσω τὸ τεταγμένου χρόνου ἐνέσησι τὰ τικτόμενα ἄγονα γίνεται, τὰ ἐπιφαινόμενα ἐν οἷσι μησὶ γίνεται. ὑπνοισι ἐν ὠδὶ ὁδοῦσι, ὅ, τι ἐν ἐπὶ κινέεται. ἐν τειταίοσιν τελευτᾶται. καὶ ὅτι ἐν ἑνδεκάτοισι κινέεται. ἐν τειταίοσιν τελευτᾶται. καὶ ὅτι μετὰ γυναικεῖα τὰ δεξιά. τὰ δ' ἀριστερὰ χάσκων, ὑγρότης δὲ τῆι ἀπόντων διαίτης ξηρῆς. ὅτι δὲ ἡ θάλασσα διακεῖσθαι, κινεῖσθαι αὔξεται βραδύτερον. ὠδὶ πλείονα δὲ χρόνον οἱ πόνοι, τείνω. πέμπω. ἐβδόμῳ. ὀκτὼ μιῇ. δυτέρῳ. τετάρτῳ. ἕκτῳ. τὰ ἐκ τῶ σμικροῦ πυκνοῦ σκεπτέα. Δίαιται γίνεται πλησμονὴ. κενώσει. βρωμάτων. πομάτων. μεταβολαὶ τούτων ὅια οἷς οἷσιν ὡς ἔχει. ὀδμαὶ τόρπουσαι. λυποῦσαι. πιμπλῶσαι. πεισόμεναι. μεταβολαὶ, οἷς οἷσιν οἷσιν ἔχουσι τοῖς πίπτουσι. εἰσιόντα. ἢ οἷς ἰόντα πυθόμενα, ἢ καὶ σώματος. Ἀκρατοκρείσσονες, αἱ δὲ λυποῦσαι. καὶ γλώσσης οἷς οἷσιν οἷσι προσκαλέεται. πνεῦμα τοσαύτη θερμότης. ψυχρότης. παχύτης. λεπτότης. ξηρότης. ὑγρότης. πεπληρωμένον. μεῖόν τε καὶ ἡ πλεῖον. ἀφ' ὧν αἱ μεταβολαὶ, οἷσι οἷς οἷσιν ὡς ἔχουσι. τοῖσι ἔχοντα. ἢ θερμῶντα. ἢ σιτιζόμενα σώματα. λόγοις. σιγῇ. ἐπεῖν ἃ βούλεται. λόγοις οἷσι λέγει, ἢ μέγα, ἢ πολλοὶ ἀξενέες, ἢ πλατοί. τὰ ἀπόντα εἰδέναι ὅθεν ἤρξατο, ἢ ὅπη ἐπαύσατο, ἢ ὅσον διεσπάτο. χρώματά τε οἷσιν, ἢ θερμότητα, ἢ ἁλμυρότατα, ἢ γλυκύτητα, ἢ λεπτότητα, ἢ παχύτητα. ὁμαλῶς ἢ ἀνωμάλως. ἡ σῶμα. ἡν χρόνον. αἱ μεταβολαὶ, οἷσι οἷς ἔχουσιν. ἤρξατο βρύξιν, οὐκ ἐκράτησε. δάκρυα. ἔκπτωσι. πολλά. ὀλίγα. θερμά. ψυχρά. πάχος. χοῦσις. πτύαλον αὐτόθι αὐχρεμπόμενον, ἢ ἀναβήσσοντα. ἔμετος. ἥλιον θάλπος. ψύχος. τέγξις. ξηρότης. μεταβολὴ οἷς οἷσιν, οἷς οἷσιν ἔχει. πόνοι. ἀγρυπνίαι. ὕπνοι. ἀγρυπνίαι. τὰ ἐν ὕπνῳ ἐνύπνια. κοῖτοι. καὶ ἐφ' οἷσι, καὶ ὑφ' οἷσιν. καὶ τῆς γνώμης ξύνοια, αὐτῇ καθ' ἑαυτήν. χωρὶς τῆι ὀργάνων καὶ τῆι πρηγμάτων. ἄχθεται. καὶ ἥδεται. καὶ φοβέεται. καὶ θαρσέει. καὶ ἐλπίζει, καὶ ἀδοξέει, οἷσιν ἢ ἴσασι, θόου ἢ κοῦρος. τῆς γνώμης αὐτῆς καθ' ἑαυτήν. ἐπίσημος ἐοῦσα, τῆι ἐν τῇ νούσῳ ἐπιγενομένων. ἡλικίαι μὲν ἡλικίης. καὶ ἡ πρότερον ἢ ὕστερον τῶ δέοντος. οἷον εἰ παρελύθη ἐν χειμῶνι, καὶ γέροντι πῶ ἡλικίαι, ἢ νηπίῳ. ἢ θερείης ἢ πρότερον ἢ ὕστερον τῶ δέοντος. ὁδόντων ἐκβολαί. τειχῶν φύσιες. γόνος ἡ μᾶλλον καὶ ἧσσον. τειχῶν αὔξησις. παχυσμός. κρατυσμός. μινύθησις. ἡ ξυπνιές. καὶ ἡ καθ' ἑαυτό. ὅσῳ μᾶλλον καὶ ἧσσον τῶ ἔτεος, ἢ ὥρη, ἐν τῇ καὶ πρωΐ τόρον

ἢ ὀλίτορον· ἢ ὥρη σὴ ἐγγόνει ἐπομβρος ἢ αὐχμηρή· ψυχρὴ ἢ θερμή· νεφέλιμος ἢ ἐπάνεμος· καὶ οἵων ἀνέμων· τῆς ὥρης σὴ αρχὴ ἢ μέση· ἢ ἐξάπτη· ἢ ὅλη παντος· παροιχομένης ἢ παρεούσης· ὥρη τῆς νόσου· ὁ χρόνος· τὰ ἐπιγινόμενα· αἱ περίοδοι, καὶ τῶν περιόδων αἱ μείζονες· καὶ αἱ ὅλαι τελειοτερος· αἱ ἐπιδόσεις· καὶ ἡ τῆς ἄλλης νούσου ἐπίδοσις· ἢ κένασις· ἢ ἀκμή· καὶ ἡ μᾶλλον καὶ ἧσσον ἀποτελέσα· καὶ ὅτε· καὶ ὁπόσος· καὶ σὴ οἵη ὥρη, καὶ ἡλικία· τῶν ἐπιδημιουσέων νόσων οἱ τόποι, καὶ εἴ τις τῶν αρχομένων αρξαιτο αὐτίμετος· ὁρίσιν ἢ πάντες τὶ, ἢ τιχόντες, ἢ βραχὺ ἢ θαμὰ ὁρώμενοι· πυρετώδεες ἴσως οἱ ἕκλυκοι· ὧν καὶ κείλεα οἷος ὁ τόπος· οἱ χρόνοι· ἡ σῶμα· ὀργὴν· ἐς τὸ σκέμμεν ἀλγέειν· ὄμμες· ἀκοή· ῥὶς· ἀφή· γλῶσσα· λογισμός· ἢ καταμανθάνει, τὰ σὺ τοῖσι βλεφαρίσι τοῖς ἄνω ἢ καταλειπόμενα διαίτηματα· τῶν ἄλλων τῶν ἐχομένων λόγος ὁ προφαί· σὺ δ' ἄκρω ὑπερύθρα σκληρά· καὶ πόνου τούτοισι γλίσχρα· καὶ ἀνιστάμενα· καὶ ἐπεγόμενα σὺ τούτοισιν· ὅσιν φαρμάκω πολυμήδεα· τὰ καταῤῥηγνύμενα, διαίτηματα, ἢ τελιώματα, ἢ ἐῶ ὀφθαλμέας ἢ ἕλκεσιν· ἄλλα γὰρ τὰ ἐκ τῆς φύσιος μάτων καὶ ἐμπυημάτων καταφθρόμενα· ὅτι σημεῖον ἀμφίδημον σοφοὶ τῶν ἰητρῶν ὀμφαλόν· καὶ ὁδῶν αἱ ἔσιν ὅτ' ἐκ πράσων· ἀτὰρ καὶ ἐκ σκορόδων τούτοισιν ὕδωρ· ὀρύσι τελάς τ' ὄσιν, ὅσιν ἐκ σαχάλου· καὶ τῶν δι' αὐτῶν σὺ πρόσωπα ἐκείνετο, τὰ μέλανα· καὶ οἷσι σαχάλοι καὶ· καὶ ἐφλυκταίναι καὶ· καὶ οἷσι τὰ ρακτικά· ὁ μελαγχολικὸς ὁ Ἀσάμαντος ἐκ τῶν πολίων τῶν ἐόντων ἥμεσε ποτὲ μέλανα, ἄλλοτε ἐκ κρομμύων· Οἱ πυρετοὶ, σὺ οἷσιν ἐφελκοῦται κείλεα ἴσως διαλιπόντες· καὶ τεταίοισι ῥύξιες· οἱ δὲ τῶν ἡμερέες αὐτίκα πρὸς πὺ χέρα λυόμενοι αἰεὶ οἷον σὲν ἔστιν σὲ τοῖσιν αὐτῶν ἰσι· σκέπεσον ἢ ρα οὐκ ἐμπυοῦται· Ἔθος δὲ ὄξ οἵων ὑγιαίνομεν, διαίτησι, σκέψασι· πόνοισιν· ὕπνοισι· ἀφροδισίοισι· γνώμη· Ὅπως τὰς νόσους ἀπό τινων τινὰ σχήματα· ἐφ' οὓς τόπους ἐξάπιντο· ἢ ῥέχοντο· παρῆγον· ἐπαύζοντο· σὺ οἷσιν ἀκρατὴς φοβερός· τὰ σιωπὴ σὺ τῇ νούσῳ διαιτήματα· ἢ δύφορον· ἢ δυσφορον· αἱ δίαιται· ὅσον γνῶναι μὴ ὄξειδέως· συμφεραὶ γὰρ πολλαί· ἀγαθοῖσι δὲ ἰητροῖσιν, αἱ ὁμοιότητες· πλανῶσι καὶ ἀπορίαι· ἀλλὰ τἀναντία ἡ πρόφασις οἵη· ὅτι χαλεπὸν ὄξιν ἐκλογίσασθαι εἰδότα τὰς ὁδοὺς· οἵη ἐφ ξός· εἰ σιμὸς εἰ ὑπόξηρος· εἰ χολώδης δυσκίνητος· χολώδης μέλας· νέος, ἐκὴ βεβιωκώς· ἅμα ταῦτα πρὸς ἄλληλα· ξαυμολογέεσθαι χαλεπόν· ὧ συείλισον ἐπανερρήγνυτο βηχία, ἐχώλυε διαμένειν· ὧ ὁλοβὸς τῷ ἤπατος ἐπεπύχει διέσειε, ὀξαίφνης ὁ πόνος ἐπαύσατο· Σάτυρος σὺ Θάσῳ, παρωνόμευ ἐκλείτο γρυπαλώπηξ, ἐπ' ἔτεα ἑῶν, πέντε καὶ εἴκοσιν, ὀξωνείρωσε πλεονάκις· προσέει δ' αὖθι, καὶ δι' ἡμέρης πλεονάκις, γλυκύ μενος δὲ πολὺ ἔτεα τελέκοντα, φθινώδης ἐγένετο, καὶ ἀπέθανεν· Ἐν δὲ Ἀβδήροις ὁ παλαιοφύλαξ, ὁ καὶ δεινὸς λεγόμενος, παλαίσας πλείω πρὸς Ἡρακλεώτην, καὶ πεσὼν ὑπὸ κεφαλὴν, ἀπελούετο, ἔπιε ψυχρὸν ὕδωρ πολύ· μετὰ δὲ ταῦτα ἐκείνης τῆς νυκτὸς, ἀγρυπνίη· δυσφορείη· ἄκρεα ψυχρά· τῇ δ' ὑστεραίῃ, εἰσῆλθεν εἰς οἶκον· καὶ τῇ κοιλίῃ βαλανίου προστεθείσης, οὐκ ὑπῆλθεν· οὔρησε δὲ σμικρόν· πρόσωπον οὐδὲν οὐρήκει· ἐς νύκτα, ἐλούσατο· οὐδὲν ἦσσον ἀγρυπνίη καὶ δυσφορείη· παρέκρουσεν· ἑσπέρης δὲ τεταίου, καταψυξις ἀκρέων· ἐκθερμανθεὶς, ἱδρῶσι· πιὼν δὲ μελίκρητον, ἀπέθανε τεταίος· Οἱ μελαγχολικοὶ, καὶ ἐπιλημπτικοὶ εἰώθασι γίνεσθαι ὡς ἐπὶ τὸ πολύ· καὶ οἱ ἐπιλημπτοι, μελαγχολικοί· τούτων δὲ ἐκ πόρον μᾶλλον γίνεται, ἐφ' ὁπότερα αἱ ῥεύσιν ὀξὺ ἡ ἀῤῥώστημα· ἰὼν μὲν ἐς τὸ σῶμα, ἐπιλημπτοι· εἰ δὲ ἐπὶ τὸ διάνοιαν, μελαγχολικοί·

Ἐν Ἀβδήροις, φασὶ γυνὴ τὴν Περθέου γυνὴ, ἡ κοῦρος ἐπίτοκος ἐοῦσα τῷ ἐμπρόσθεν χρόνου, τῷ δὲ αὐτόθροος αὐτῆς φυλάσσοντος, τὰ γυναικεῖα ἀπελήφθη χρόνον πολλὸν· μετὰ δὲ, ἐς αὖθρα πόνοι καὶ ἔρυθήματα· τούτων δὲ ξυμβάντων, τότε σῶμα ἰώσατο· καὶ ἐδόκεσιν ἐπὶ πάντα· καὶ πώματα ἐφυσε· καὶ φωνὴ βραχεῖη ἐγένηθη· καὶ πάντα πραγματευομένων ἡμῶν ὅσα ἰῷ πρὸς τὰ γυναικεῖα καταστῆσαι, οὐκ ἤλθεν, ἀλλ' ἀπέθανεν, οὐ πολλῷ μετέπειτα χρόνου βιώσασα· Ξυνέβη δὲ καὶ Νικυσίῃ τῇ Γοργίππου γυναικὶ σὺ Θάσῳ, ἐν αὐτὸ· ἐδόκει δὲ πᾶσι τοῖσιν ἰητροῖσιν οἷσι κατὰ σὲ τυχον, μὰ ἐλπὶς εἶναι, οὐ γυναικα θῆναι, εἰ τὰ καπὶ φύσιν ἐλθοι· ἀλλὰ καὶ ταύτη οὐκ ἠθέλησε θῆναι πάντα ποιούντων ἐπελθεῖν· ἀλλ' ἐτελεύτησεν οὐ βραδέως·

Ἐπὶ κωῶι οἱ πυρετοὶ ἐγένοντο ἱδρῶτες. καὶ οὐ πολὺ ἐλύχνοντο πανταπασι μᾶλλον ἱδρῶτα. πάλιν δὲ ἐπεθερμάνθησαν. καὶ μικροὶ ἐπεκρίθησαν. καὶ διύσκριτοι. καὶ οὐ πόνου δι' ὀλίγους ἱδρῶτες. ὀλίγοισιν, οὐδὲ πᾶσι καὶ σπάνια ἐφαίνοντο. ἄλλοις ιᾱ, ἢ ιϛ, καὶ ιθ, ἢ κ, καὶ κβ, ἢ κζ. Γ Πολυκράτει πυρετὸς, καὶ τὰ περὶ τοὺς ἱδρῶτας οἷα γέγραπται. ἀπὸ φαρμάκου ἐκθερμασις ἐκπνοὴ σφοδρὰ, ἢ ἐγένετο ἐκ τοῦ πυρετοῦ ὅπως ἢ πίοι, ὡς ἄδηλα ἐκτασήθη, πολὺν οὐ κροτάφοισι. καὶ τὰ ἱδρῶτα πρὸς διείλλω, πολὺ κεφαλῆς, βάχιλον, σπάθα. εἶτ' αὖθις ἢ ἐς ὅλην κοιλίην. καὶ πάλιν ἐπεθερμάνετο. πολὺ δὲ τοὺς ιβ ἢ τοὺς ιϛ, ἐπέτεινεν ὁ πυρετός. ἢ ὑποχωρήσιες βραχέαι. ἐρυφήμασι ἢ μετὰ πλὼ ἐκθαρσιν ἐχρήσατο. πολὺ δὲ τοὺς ιε, ἀλγήματος γαστρὸς ἐκ τοῦ παλιν ἅπαν, ἢ κενεῶνα ἀνισθρόν. θερμῶν προσθέσις ἧσσον, ἢ ψυχρῶν ξυνέφθαρεν. κλύσμασι μαλθακῶι χρήσαμενον, ἔλυσεν ἡ ὀδυνη. ἐν αὐτῶι ᾗ καὶ Κλεοκύδει ξυνέλυσε πρὸς ὀδυνην ὁμοίως ἔχουσαν καὶ πυρετόν. πολὺ ᾗ ιε, ἡ πιότερα αἱ θερμασι, ἐδόκεον εἶναι. ἢ ὑποχωρήσιες ἀκρήτου χολῆς. ἢ ἡ διάνοια θρασυτέρη. πνεῦμα δὲ μεῖζον. ἔστι δ' ὅτε ἢ ἄλλες ἐλκύσας, πάλιν ἀθρόον ἔξέπνει, ὡς πρὸ τοῦ ἀψυχίης. ἢ ὡς ἂν δι' πνίγους πορευθεὶς οὐ σκιῆ κατελθόμενος ὅστις ἀναπαύσεται. τῇ λϛ ιϛ, ἐπαύσατο κατελθόμενος ἐς διάφορον ἡλύχνησε. καὶ ἄφωνος πολλὼ χρόνον. ἢ ἀναίσθητος ἔκειτο. μελικρήτου μόγις κατὰ δέξατο. ξυντείνων τοὺς οὐρ. Σχιλλον ἰνδικὸν, ὡς κατεξηραμμένης τῆς φαρυγγος, ἢ τῆς πόσιος ἀδυναμίης παρεούσης. μόγις γοῦν οὐρ ἐς ἑωυτὸν ἐγένετο. ἢ αἱ θερμασι ἢ πιότεραι. μετὰ ταῦτα ἐπαύσατο δευτέρη ἢ εἰκοστῇ. Γ Υπεροδώρω πολὺ τοῦ αὐτοῦ χρόνον, πυρετὸς ξυνεχὴς. ὀγδοαίων ἱδρὼς ἐγένετο. καὶ πάλιν ἐπεθερμάνετο, πάλιν ἱδρώς. ιβ, ἐρύφησε χυλόν. ἢ μέχρι. ιθ'. ἄδηλος ἦν. οὐ κροτάφοισι δὲ ἦν. ἄδηλος δὲ, ἢ αὐτὸς ἑωυτῷ ὑγιὴς ἐδόκεον εἶναι. ἱδρῶτες ἐγένοντο ἑκάστης ἡμέρης. οὐ τῇ ιε, ζωμὸν νεοσσοῦ ἐρυφῶν, ἤμεσε χολήν. ἢ κοιλίη κατὰ πᾶν ἔσχε ῥάχιν. ἢ ὁ πυρετὸς παρεξεώθη. πάλιν ἔλιπε. ἢ ἱδρῶτες ἐγένοντο πολλοί. ἢ τὸ σῶμα πᾶν πολὺ ἐλυγμιόν. πολλὼ κροτάφων. ὀφθαλμὸς οὐκ ἔλιπεν. ἐδόκει δὲ κατὰ μικρὸν ὀλίγον χρόνον, ὡς δόξαι ἐπεθερμαίνειν. καὶ, ἤδη ἀποχυομένω σιτίων συχνὰς ἡμέρας, ἢ ἀεὶ σπάνιον τι, πολυς ἦν ὁ πυρετός. καὶ πρὸς πλὼ ἑκάτερα, παρεκλήρησις προσόντι ἅμα ἢ ὕπνω. εἶχε γοῦν ἤδη, ξυνεχὴς ἢ ἰσχυρός. ὁτὲ μὲν, μέσαν. ὁτὲ δὲ, λύον νύκτας ἀγρυπνος. ἐν δὲ λοιπὸν ἅπαντα χρόνον, κατακορὴς ὕπνος. ἐγείρειν δύσκολον. ἢ παρεκλήρησις οὐ τῷ ὕπνῳ. ἢ εἴ ποτε δὴ ὕπνου ἐγερθείη, μόγις αὐτὸς ἑωυτοῦ ἄδηλος. ἢ ἐν πνεῦμα μέτεσον. τοιοῦτον δὲ οἷόν τε, οἱ Πολυκράτει. γλῶσσα, οὐκ ἄχρως. μετὰ δὲ ἑβδόμην τῆς ὑποστροφῆς, χυλοὶ προσεφέροντο. μετὰ δὲ. δι', σιτίον πολὺ τοὺς πρώτους ζ', ὀρύγμει ἢ ἀπήμει. ἔστιν ὅτε μετὰ τὸ πολὺ ὑπόχολον ἀνθυάσης, ἕως κατὰ πᾶν ἐλύθη ἡ κοιλίη. ἱδρῶτες δὲ οὐ διέσχεν ἐλίγιστον. εἰμή τις ὄζον ὡς σημεῖον πολὺ μέτωπον. γλῶσσα ἐκ τοῦ ὕπνου εἰ μὴ διακλύσαιτο ὑπόφαυλος ἐπὶ ξηρότητος. καὶ ῥήγματα περὶ αὐτὴν ἐλκέων, καὶ οἱ χείλεα ξηρὰ κατὰ, ἢ παρὰ ὀδόντας. μικραὶ ὑποχωρήσιες. τῇ ιε ὡς ὑπέστρεψε, πυκνότεραι ἢ γλυώδιες. ἐκ δὲ τῆς σπλῆνος ἐσαῶσαν αὐτούς. ἀραιοὶ τε οἱ ὠλυχρύνια. ὑπὸ δὲ τὴν τελευταίαν χρόνον ἄλγημα σέθεος κατὰ πᾶν τι ἐκ ὠχρὸν. ἢ ἡ χειρ ἐπὶ ὦ στῆθι. κύμενον ἢ ὠὸν ἐρυφαίνοντι κατέστη. ἢ γλῶσσα δὲ ἐκ μανώδες ἐξανήνεμε. ν'. ἐκ δὲ τῆς α', περὶ αὐχκοῦρον, ἱδρῶτια κατ' ὀσφῦν, ἢ στῆθεα βραχέα. καὶ ἐκ σῶμα περιελύχετο πολὺν κροτάφων, ὀλίγον χρόνον πάνυ. πρώτη ἢ ν' ξ' χάλασε. ἢ ϛ', ἀκ ἔλαβον. Ο' Ερχτολάου, περὶ φθινοπωρινὸν ἐπὶ σημερίην, δυσεντερικὸς ἐγένετο. ἢ πυρετὸς εἶχε. τὰ ὑποχωρήματα λευκὰ, χολώδεα, λεπτὰ, πολλὰ, ἢ ὔφαιμα μετρίως. ἡ δὲ ὀδυνη τοῦ γαστρὸς, σφοδρὴ. ὀρρωδήσαντι δὲ ἢ γαλακτοφαγήσαντι δὲ γάλακτι πεπυρωμένῳ, μετριώτερα ἐγένετο τὰ ἄλγήματα. ἢ τὰ ὔφαιμα. τὰ δὲ χολώδεα παρηκολούθει. ἢ ἀναστάσιες πυκναὶ, ἢ ἀφορώτεραι. ἐν πυρέτιον δὲ ἐδόκει ἀρρωστέοντι, ἢ τοῖσι πολλοῖσιν ὅλως μὴ ἔχειν ὀλίγον πάνυ. τῇ χρόνῳ μετὰ τὰς πρώτας ἐξ ἡμέρας. ὅπως ἄδηλος ἐκ. καὶ τὰ κροτάφους δὲ σφυγμὸς ἐκ. ἢ γλῶσσα ὑπὸ ξηρότητος ὑπέφαυλος, ἢ διαφόρως μετρίως, ἢ ἄγρυπνος. ὀφθαλμοὶ δὲ ἤδη ἐχρῆτο, ἢ οἴνοισι. περὶ δι' ἑβδόμης ἡμέρας, ἤδη ἐγένετο τὰ παρὰ φύσιν μέρεα ἢ παρὰ ἑκάτερον, σκληρὰ ἢ ἄπεπτα. πάντα ἐμαλακώθη. ὀδυνώδεα δὲ μετρίως. ἐκ ἀφλεγμόν τε δὲ τὸ ὑποχωρημάτων, καὶ τὰ χόλων τὸ δι' παντὸς ἐόν τε, πλὼ τοῦ ἀληθέος βοτάνιον ὀφθέντι, μετριώτερα τὰ χολώδεα ἢ τὰ ἄλγήματα ἐγένοντο μέχρι τινὸς χρόνου. ὑγρὰ ἢ πολλὰ πολλάκις. ἢ ἀπόσιτος. ἢ μετὰ πόσιος ἀνάκρισις προσδεχόμενος. τὰ ἢ τε θερμὰ ἢ λώσης ἢ δίψης, τοιαῦτα παρηκολούθει, οἷα εἰρηται. ἢ ἱδρῶτες ὀδὲν. λήθη δέ τις τοιαύτη. ὀρθρινὸς ὅτι πύθοιτο σμικρὸν, καὶ διαλιπὼν, πάλιν ἠρώτα. ἢ ἔλεγεν αὖθις, ὡς ἐκ εἴη εἰρηκώς. κατεζόμενός τε ἐπελανθάνετο, εἰμή τις ὑπεμιμνήσκοι αὐτόν. ἢ αὖ ἑωυτῷ ξυνήδει. ἢ πάθος. ἐλλ' ἠγνόει. πνεῦμα ὀρθρίζον ὑγιαίνοντι. ὑπὲρ δὲ, τοὺς λ' μέχρι τῶν μ', ἤτε ὀδυνη πολὺ ἐπεδίδου τῆς γαστρὸς. ὕπτιός τε κατέκειτο. καὶ ἐπεσφέρεσθαι οὐδὲ ὦδὶ ῥᾴδιον ἦν ὀδυνᾶτο. ἐν δὲ εἶναι τὸ ἄλγημα δεινόν. ἦν μᾶλλον ἄλλων δεῖ. ἢ δὲ ὑποχώρησις πολλὴ, καὶ διακεκειμένη λεπτὴ. καὶ χρώματα οἴνωπὰ ὅσα πρὸ προσδέχετο. καὶ ὔφαιμα ἤδη

ὅτε καὶ ὁ τόνος τῶ σώματος ἐκτήξις ἐσχάτη καὶ ἀδυναμία. οὐδ' αὐτὸ θαῦμα ἄλλου ἑκάστου ἔτι
ἀδυνατώτερος ὢν. μέσην δὲ ὀμφαλοῦ καὶ χονδρώδους κατὰ ταύτην πλὴν κατατομὴν ἀπομένω τῇ χειρὶ, τοῖς
τοῦ παλμοῦ ὢν, οἷος οὐδὲ πρὸ ὀλίγου, οὔτε πρὸ διαλείματος τοῦδε καρδίᾳ γενηθείς. πίνειν τε ἄπε-
φθον, ὡς σπανίως ἀπὸ μικρᾶς κοτύλας ὀνείρου ἐνδὶ δύο ἡμέρας, χολώδης ἐγένετο στρόφος καὶ ἔκλυσις, καὶ
ἔλιξαν αἱ ὀδῶν. καὶ σιτίων ἐπιθυμία ἐγένετο. μετὰ δὲ ταῦτα, βοείου γάλακτος ὡς τέτταρας κο-
τύλας ἀπὸ μικρᾶς ὁμοῦ ἔπινεν, κατὰ δύο κυάθους, δι' ἡμέρας. πρῶτον ὕδατος ἐφ' ἑκάτου μέσων, καὶ
μέλανος οἴνου. καὶ αὐστηροῦ μικροῦ. ἐμοὶ σοὶ δὲ ἑαυτῷ αὐτὸς ὡς ἡμιχόινικος ἐγκρατὴς καὶ
ἡδύτερον πεζαῖον ἀπολοῦν. ἢ κρεάδιον αἰγὸς, ἢ προβάτου. ἢ δὲ πόσις τοῦ γάλακτος, ἐνδὶ τετταράκον-
τα ἡμέρας ἄνθυδατος, μετὰ τὰς πρώτας δέκα ἡμέρας. οἶνος ὡς μικρὸν μέλανος μόριον ἰσόρρο-
πιον δὲ ἐγένετο μετὰ τὰς ἑβδομήκοντα ἤδη ἀφ' τῆς πρώτης μετὰ λουτρὸν ἐς νύκτα. ὀλιγοποσίη
δὲ ἐχρῆτο. καὶ μετὰ τὸ σιτίον τῷ ποτῷ, ἢ αὐστηροτέρῳ τῆς ἁλωσίμου. κτησικράτει δὲ τῷ αὐτῷ
ἀλθόρῳ μᾶλλον τοῦ αἰγείου ὀρρὸν ξυνιέντος. ὀλιγίνης ἐούσης τοῦδὲ ὅλου πλὴν κοιλίου. καὶ πίνων. ἢ
αὐχμώσεις πολλῆς καὶ ὑφαίμου. καὶ ἐπίμικτος τοῦδὲ σὺν πόλαις. χοδὸν ἤδη τοῦδὲ πέντε καὶ εἴκοσιν
ἡμέρας, ἐόντα καὶ Ἀδριανῷ ταῦτα. τῷ δὲ Καισαρείου τὸ ὄνειον ἐφθόν. τῷ κύδιος τοῦδὲ χειμε-
ρινὰς ἡλίου δοπὰς ῥίζος. καὶ πυρετὸς. καὶ ὠτὸς δεξιοῦ ἄλγημα. καὶ κεφαλῆς ὀδυνή. τὸ δὲ τοιοῦτον
ἄλγημα ἐνθὺς ἐκ μικροῦ παιδίου παρηκολούθει ἐνδυματώδες. καὶ συριγγῶδες. καὶ σκολιὸν. ἔχον δὲ
οὕτω πεπολλὰ αὐτῷ δυνάμενον ἰῶ. τότε δὲ ἡ ὀδυνὴ ἰῶ δεινὴ. νὴ ἡ κεφαλαλγία δευτεραίου τε καὶ τρίτου ἐόν
τι, χολῆς ἐμετος αὐτομάτου ζομένῳ ἐγένετο ὑπὸ χολιν γλίσχρον, ὡς ὀξὺ ὠοῦ ὑπωχρον. τετάρτη νὴ πέμ-
πτη, ἐς νύκτα πρὸ παρελθόντος καὶ ἡ ὀδυνὴ τῆς κεφαλῆς καὶ τὸ ὠτὸς δεινὴ καὶ ὁ πυρετός. ἐκτη
χώρησις ἀπὸ λιποζωσίας καὶ ἡ θρόμβωσις ἐξαίφνης καὶ ἡ ὀδυνὴ. τῇ ἑβδόμῃ ὡς ὑγιὴς κροτάφου
δὲ σφυγμὸς οὐκ ἔλιπεν. ἰσόρροπος οὐδὲν ἐγένετο. ἐγρηγόρει, χυλοῦ βρύφιστον. ἐς δὲ πλὴν ἑτέρου, σύ-
πλουν. καὶ πλὴν νύκτα ὕπνος. καὶ σφόδρα αὐτομάτως. καὶ πλὴν σιάκτην ἤσθετο πρὸς ἥλιον δυσμάς. ἐς
δὲ νύκτα τῆς κεφαλῆς δεινὴ ὀδυνὴ καὶ τοῦ ὠτός. ξυνέβαινε δὲ καὶ πυρέσσειν ἐπ' οὖς τοῦδὲ τοῦτον ἐν
καιρὸν, ὁπότε μάλιστα πονοίη δύθυς ἀπ' ἀρχῆς. ὅλων δὲ πλὴν νύκτα πλὴν σιάκτην καὶ πλὴν ἐποίησεν ἡμέ-
ρην, καὶ τῆς νυκτὸς ἐπ' ὀλίγον, οὐκ ἐπεγίνωσκεν οὐδένα. στέρνον δὲ διετέλει. ἡμβλίνη δὲ σὰρξ ἕως τοῦ ἐ-
γένετο. καὶ αἱ ὀδυναὶ ἔλιξαν, καὶ τὰ τῆς θρόμβωσις μετεωτέρα. ῥυφήσεν τι δὲ λιποξώσιν, τῇ σιδηρᾷ
τε ὑπεχώρησε φλεγματώδεα. μυξώδεα. ἡμιόλιμα. δυοκαιδεκάτη, καὶ τεσσαρακαιδεκάτη, μετείως.
πεντεκαιεικοστῇ, ἀρξάμενος ἀφ' ἑωθινοῦ, μέχρις ἐς μέσην ἡμέρης, ἰσόρροπον ὅλον ἐν σῶμα. μετὰ ὕπ-
νου καὶ κώματος πολλοῦ, ἐγείρας ὀργὴ ἰῶ. πρὸς ἑσπέρας δὲ διηγέρθη. καὶ ἐν μὴν σῶμα μετείως
κατεψύχθη. σὺ κροτάφοισι ὁ σφυγμὸς διετέλει. πεντεκαιδεκάτῃ, νὴ ἑκκαιδεκάτῃ, χυλοῖσιν ἐγκρί-
ναντο. σὺ δὲ τῇ ἑπτακαιδεκάτῃ, κε πάλιν ἐς νύκτα ὀδυνὴ τὴν αὐτὴν. καὶ παρελήρησις. καὶ ἐπυ-
ρέσσει. ιη. καὶ ιθ. καὶ εἰκοστῇ μανικῶς. ἰῶ δὲ κενεχρὼς ἐπαίρειν ἐῶν ἐν πειρώμενος. οὐ δυνάμε-
νος δὲ κρατεῖν τῆς κεφαλῆς, πᾶσι χερσὶν ἐφερόμενος. καὶ αἰέ τι διακοπῆς ἀηδίων. πρώτῃ καὶ εἰκο-
στῇ. καὶ ἰσόρροπον τοῦδε πλάγιον δεξιὸν, καὶ σπάσις, καὶ κεφαλὴ. κβ, ἰσόρροπον πρὸς πρόσωπον
πλεῖον ἰῶ. τῇ δὲ φωνῇ κατὰ ἓν χρόνον τοῦτον, ἐν μὲν σφόδρα ἀπεβιάσατο, εἶπεν ἃ ἐβούλετο τε
λέως. ἐν δ' οἷς προχείρως ἦν μετελέα. καὶ ἐν σώματι ἐλευμένων. καὶ αἱ γένυες, καὶ χείλεα αἰεὶ σὺ νυ-
νύσει, ὥστε θέλοντος λέγειν. καὶ τὴν ὀφθαλμῶν τικτὴ κίνησις, καὶ ἐμβλεψις. καὶ χρῶμα ἐπ'
ὀφθαλμοῦ δεξιοῦ. οἷ) ἐίρηται ἐν ὕφαιμον. καὶ βλέφαρον ἐν ἑπάνω ἐπώδησε. καὶ κατὰ γνάθον ἐ-
ρυθρὸς ἐνδὶ τελευτῆς. καὶ φλέβες πάλαι αἱ σὺ τῷ προσώπῳ, φανεραὶ οὕτω ξυνεσταλμέναι. καὶ
τοῖσιν ὀφθαλμοῖσιν οὐκέτι ξυμμύων ἰῶ, ἀλλ' ἀτενὲς σκοπῶν καὶ διαίρων τὰ βλέφαρα ἐς ἐν ἄνω
μόριος, ὡς ἔστιν τι ἐμπίπτον ἐς ἐν ὄμμα. καὶ ὁπότε πάλαι κατιόντος ἐς τὰ σήθεα καὶ πλὴν κοιλίαν, λό-
φος οἷος καὶ χαρτάλεα. πνεῦμα δὲ ἐπεικῶς δι' παυρὸς μέτριον. γλῶσσα οἵη ἔστι τοῖσι τοῦδε παλυ-
μονικοῖσιν, ὠχρὴ ἀλβινος ἀπ' ἀρχῆς. καὶ δι' παυρὸς κεφαλαλγίη. ἰσχνὸς δι' παυρὸς ἀκίνητος
ξυμπαθιάγειν τῇ κεφαλῇ ἐδόκει. καὶ ἐν κατὰ ῥάχιν ἐκ ἰσχίλου, ἰθὺ καὶ ἄκρου πῆχυν. καὶ κλίσιες
ὁπόσαι ἔρξαν ἐπαυρόμεναι. καὶ οὐκ αἰεὶ ὑπτιος. ἐν δὲ πόνῳ ἤδη, ὀξέως ὠδῆς λευκόν. πολὺ ὄργυιαν ὑποστολίσεσθαι. ὀλί-
μνη κατὰ ἐν ἐβλημένη κατὰ ἓν τελευταῖον χρόνον. ποδῶν ἄψις οὐ πάνυ κατεσθαμένους.
Τῇ Ἀρπαλίδεω ἀδελφῇ πεῖρα τέτταρον μιῶν ἢ πέμπτην κυούσῃ, οἰδήματα πεῖρα τῶν ποδῶν ὑδατώ-
δεα ἐγένετο. καὶ τοῦ κύκλα τῶν ὀφθαλμῶν ἐπώδησε. καὶ ἄπαν ἐν χρῶμα, μετέωρον, οἷ) τῇσι φλεγ
ματίῃσι. βηξ ξηρή. ὀρθοπνοίη δὲ καὶ ἀσθμα τοιοῦτον. καὶ πυγμοίεσιν ὅτε πρὸ τῦ πυέματος, ὡς
κατὰ ἡμέρην διετέλει κατὰ κλίνων. ἡ δὲ οὐχοίη τι ἰῶ. ἀλλ' ἔτι καὶ ὑπτιον δόξαν γένοιτο, κατὰ μέρην
ἰῶ. ἄπυρος δὲ ἐπεικῶς. καὶ ἐν κύημα ἐνδὶ πλεῖστον χρόνον ἀκίνητον ἰῶ, ὡς διεφθαρμένου, καὶ με-
τὰ πτῶσιν παρηκολούθησε δὲ ἐν ἄσθμα, χωδὸν δύο μιῶν. κυάμοισιν ὑγρομίνη μελιχροῖσι, καὶ με-
λίτος ἐλίξει, καὶ τῦ αἰθιοπικοῦ κυμίνου πιοῦσι σὺ οἴνῳ, ὀρθίσε. μετὰ ταῦτα δὲ αὖ γε βηστυ-
σα πολλὰ. πτέπονα. φλεγματώδεα. λευκά. καὶ ἐν πνεῦμα ἐλιξεν. ἔτεκε δὲ γόνυ θῆλυ.

Τῇ πολυκρότου θρίες τοῦδε ὁ ἄσχορ πυρετός· πνεῦμα ὁ ἐωθινὸν ἦσσον· ἀφ' μέσου ἡμέρης μᾶλλον ὁ πνεῦμα, πυκνότερον μικρῷ· βὴξ καὶ ἀπόχρεμψις εὐθὺς ἄνω ἀρχῆς, ὁμοίη πυώδεσιν· ἔσω τοῦδε ἀρτηρείλ καὶ φαρύγγια, ὑπεσύρει ζε κόρχαλεον· πρόσωπον ὄγχρον· ἰδὲ γνάθοισιν ὀρύθημα, οὐ περιπαρές, ἀλλ' ἐπεικῶς ἀνθηρόν· πρῳΐοντος δὲ τοῦ χρόνου, καὶ ἡ φωνὴ ἐραγχώδης· καὶ τοῦ σώματος ξυύτηξις· καὶ τοῦδε ὀσφλῶ ἐκρήγματα· ἰῇ ἡ κοιλίη καὶ τὰ ἐν τελευταίῳ χρόνῳ ὑγροτέρη· ἐξοδυμικοσῆ, ὁ πυρετὸς ἐξαῶσιν σφόδρα ἐλυχνε· σὶ δὲ τοῖσι κροτάφοισιν, ἡ συχνὴ· ὁ δὲ πνεῦμα πυκνότερον ἐγένετο· μετὰ δὲ πλὼ ταῦσιν παύτην, ὁ πνεῦμα πυκνότερον, οὕτως ὥστε καὶ ἀημυλίη διετέλεσεν, ὥστε ἀπέθανεν· σὶ δὲ τῇ ἀρτηρείλ, φόφος πουλὺς σὶλῶ· καὶ ἰδρῶτες πονηροὶ· καὶ ἐμβλέψιες ἐμφρονώδιες σφόδρα, μέχρι τοῦ ἐκάτου χρόνου· ἡμέραι δ' ἐπεγίνοντο αὐτῇ κατέψυγμοὶ, πλείους ἢ πέντε· μετὰ δὲ τὰς πρώτας διετέλει πυώδες ἀποχρεμπόμενη· Τῇ ἄνω τῶν πυλέων οἰκεούσῃ· ἤδη οὔσῃ πρεσβυτέρῃ, πυρέττειν ἐγένετο· καὶ ἤδη ἀπολήγοντος τοῦ βαχίλου, ἄλγημα, μέχρις ἐς ῥάχιν καὶ ὀσφῦν· καὶ οὐ πάνυ ἐγκρατὴς τούτων· γένυες δὲ ξυωγμοίαι, καὶ ἑωυτὸν ὀδόντας πλέον, ἢ μᾶλλον παρεῖναι· ἤτε φωνὴ ἀλλ' ὁ δὲ παρελελυμένη, καὶ ἀκίνητον καὶ ἀσθενὲς εἶναι τὸ σῶμα· ἐμφρέων δὲ χαλάσμασι καὶ μελικρήτῳ χλιερῷ· ἐχάλασε τειταίη χοδόν· καὶ μετὰ ταῦτα χυλοῖσι καὶ ζωμοῖσιν ὑγιὴς ἐγένετο· ξυνέβη δὲ τελευτῶντος τοῦ μετοπωρινοῦ καιροῦ· Ὁ παρὰ Ἀρπαλί δι ἀλείπτης, ἀκρατέσδρος σκελέων ἰῇ χειρῶν, τοῦδε φθινόπωρον γινόμενος, ἔπειτα ἐκὶ φαρμακον, αὖθις καὶ ἡπτο· ἐκ δὲ τῆς ἀναθορσιος, πυρετὸς καὶ ἐς πλὼ ἀρτηρείλ ἀπερρύη· ὁ τοιοῦτον· δι) ἐπιχεῖν διαλεγόμενον· καὶ ἀσθμαίνειν σὶ τῷ διαλέγεσθαι· ὁμοίως κωκαγχικῶ βραγχιώδει πυγμὸς ἀπὸ πίνοντι· καὶ ἄλλα κωκαγχικά· οἴδημα δὲ οὐκ λῶ· ὁ δὲ πυρετὸς ἐπέτεινε καὶ ἡ βὴξ· καὶ ἀπόχρεμψις ὑγροῦ καὶ πολλοῦ φλέγματος· προῒόντος δὲ, καὶ ὀδυώδη κατὰ σῆθος καὶ μαλλὸν ἀναισθόν· ὁ τότε δὲ ὑβανασταίη ἢ μετανιγθείη ἄσθμα πολύ· καὶ ἱδρῶς ἀφ' μετώπου, καὶ κεφαλῆς· ἰῇ τὰ τοῦδε πλὼ φάρυγα κατεῖχε· μαλακώτερον δὲ ἐς ὁ σῆθος τῆς ὀδυώδης ἀπελθούσης· ἀπ' ἀρχῆς μὲν δὴ νυκμοισι μελιχροῖσιν ἐχρῆτο· ἐπεὶ δὲ οἱ πυρετοὶ ἐπέσχον, μᾶλλον ὀξυμέλιτι θέρμῳ, ἰῇ μέλιτος ἐλίξει πολλῆ· παρελθουσέων τεσσάρων καὶ δέκα ἡμερέων, ἅπαντα ἐλιπε· καὶ τῶν τοῦδε χεῖρας καὶ σκέλεα οὐ πολὺ ὕσδρον ἐγκρατὴς ἐγένετο· χαρτάσιει, πυρετὸς καῦσος· ἔμετος χολῆς γλυκὺς· καὶ κάτω λόγος χόρησις· ἄγρυπνος· ἰῇ κατὰ σπλῶα ἔπαρμα σφοδρὸν σὶ αὐτῇ πρωῒ ὑβανέστη· φόφος τοῦδε πλὼ κοιλίῃ, αὖθις ὀδυώδης γινομένου· ὡς ἀφαιρεύμενος δὲ λῶ, ὑπόπλεων αἵματος πολέος, ἢ χολῆς προσφάτου· καὶ μικρὸν ἐπιχόντι· καὶ τελεύτων, ὥσπερ γότες θρόμβοι· ἄσθμα δὲ τοῦδε πλὼ καρδίαν· καὶ ἱδρῶτιον ψυχρὸν ὅλον ὁ σῶμα· καὶ ὁ πυρέττιον· κατὰ ψυχλὼ ἐδόκει· καὶ ἐμφρων ὁ πρῶτον· προῒόντος δὲ τῆς ἡμέρης, ἥ τε ἄσθμα πολλῶ καὶ ἀλυσμός· καὶ πνεῦμα σμικρῷ πυκνότερον· καὶ θερμότερον· καὶ ψυχροφορώτερον τοῦ καιροῦ προσηγέρθη, καὶ ἐδεξιοῦτο· καί τινες λειποψυχίαι ἐδόκεον ἐπιγίνεσθαι· προσφερόντων δέ τινων χυλοὺς καὶ ὁ ἀρὸ κειμηλίων ὕδωρ, οὐκ ἐλιγίζε· ἀλλὰ ὁ πνεῦμα πρὸς πλὼ ἐσωτέρω, ὑπερφορλω λῶ· καὶ ῥιπισμὸς πολὺς, καὶ ἰδὲ τὰ δεξιὰ καὶ ἰδὲ τὰ ἀριστερὰ, μετὰ ῥῖπας ἐωυτὸν, οὐδένα χρόνον ἄξιον μνείης διωσαφὲς λῶ· πόδες ψυχροὶ· σὶ κροτάφοισι· ἰῇ κεφαλῆς θόρμη μᾶλλον, ὑπόζωμον τῆς τελευτῆς· καὶ ἱδρῶτια πολλὰ· καὶ πίνοντι τὰ τοῦ φόφου ἐπεί τε σῆθεα καὶ κοιλίῃ, κατὰ τὸν τόματος· δι) δεκάτιον· φάμενος δὲ θέλειν τί ἑωυτῷ ὑπλυθεῖν, καὶ ἀτενίσας τοῖς ὄμμασιν, οὐ πολὺ ἐπιχών, ἐτελεύτησεν· Τῇ Ἐρμοπολέμου χειμῶνος ὥρῃ, πυρετὸς· ἰῇ κεφαλῆς ἀλγήμασι· καὶ ὁ πότε πῖοι, ὡς χαλεπῶς κατὰ πουῦσα, ὑβανέστη· καὶ πλὼ καρδίῃ ἡ γάσθαι ἐφ' γλῶσα πελιδνὴ ἄνω ἀρχῆς· ἡ δὲ πρόφασις ἐδόκει ἐκ φρενίτιος μετὰ λοιγὸν γενέσθαι· ἄγρυπνος καὶ νύκτα καὶ ἡμέρῃ· μετὰ τὰς πρώτας ἡμέρας ὀρωστημένη, οὐκ ἔτι μοῦνον κεφαλῇ, ἀλλὰ καὶ ὅλον ὁ σῶμα πονέειν ἔφη· δίψα· ὅτε μὲν, κατακορής· ὅτε δὲ, μετρίη· πίπτειν καὶ ἔκτη, καὶ μέχρι τῆς ὀκάτης, χοδὸν παραλλήρησις· καὶ αὖθις πρὸς ἑωυτῷ ἐλάλει μετὰ κώματος, ἢ μετελέα· καὶ τῇ χειρὶ ἔσυν ὅτε ἐπορέγετο πρὸς ὁ κοινήμα· καὶ προσκέφαλόν τι ψυχρὸν ἔπεσεν τῇ κεφαλῇ· καὶ τοῖσι σκέπεσι προσεῖχε· καὶ ὁ ἱμάτιον ἔσυν ὅτε ἀπερρίπτει· καὶ ἐπ' ὀφθαλμοῦ τοῦ δεξιοῦ ὁ ὕφαιμον λῶ· καὶ δάκρυον λῶ· οὖρον δὲ, ὃ τοῖσι παυσὶ πονηρὸν ἔβην αἰεὶ· ὑπεχώρει δὲ ἄνω ἀρχῆς μὲν, ὑπόκιρρα· ὕσδρον δὲ, ὑδατώδεα σφόδρα· καὶ τοιοῦτον χρόα· ἰᾶ, ἐδόκει μετρεώτερον θέρμην εἶναι· καὶ ἄδηλος ἔσιν ὅτε ἐγένετο, οὔτως ὡς εἰ μή τις ἐδίδυ ἰ, οὐκ ἤτει· ὕπνοι μετὰ ἀν· πρῶτον χρόνον ἐγένοντο ἐπεικῶς ἡμέρης· ἐς δὲ νύκτα, ἄγρυπνος· καὶ ἐπόνει μᾶλλον ἐς νύκτα· σὶ κάτη, ἢ γαστὴρ ὑβανέτω ἀχέη, ὑδατώδεα διαχωρήσασα· ὡσαύτως δὴ καὶ σὶ δεκάτῃ· τὰς δὲ ἐπιούσας, ἐπεικῶς· πολλὴ ἡ διανάκρισις· ἰῇ τοιαύτη· ἦεν δὲ σὶ τῇσι πρόσθεν ἡμέρῃσιν, ἀκρηχολίαι καὶ κλαυθμοὶ, δι) παιδαρείῳ· καὶ βοή· καὶ διέξιμα τα· ἰῇ τοῦδε βλέψιες, ὁπότε δὴ ἐκ τοῦ κώματος ἐγείρατο· τῇ δὲ πεμπταιεσκαιδεκάτῃ, ὀρχον κατέχειν λῶ, ἀσκαριδώδεα καὶ βοώδεα, ὑβαίφνης καὶ σιωπῶντως· ὡς πρὶν ἀπολιγῆς, καὶ διεννὴς ὀδυώδης, καὶ φόβου· ὡς κατὰ λαβὼν τις αὐτὸ, κατάχρι χρόνου ὀλίγου· εἶτα πάλιν ἡσυχίω τὸ ἔκχυ· ἰῇ κωματισμοῖσι, ὑπνοῦσα διετέλει οὐχ ὁρῶσα ὅλως· ἔστι δ' ὅτε, οὐδὲ ἀκούουσα· μετέβαλλε δ' ἐς ἀμφότερα

τρα

περὶ θέρος. Σὺν τῷ ἡσυχίην πυκνὰ, χεδὸν ὅλῳ τῷ ἡμέρῃ ταύτην. ἐς νύκτα δὲ τῷ ἐπομείλιε, ὑπῆλθέ τι καὶ ὕφαιμον, οἷ μυξώδες. καὶ πάλιν οἷ ἰλυώδες. μετὰ δὲ, πρασοειδέα σφόδρα καὶ μέλαινα. τῇ δὲ ιε'. ὀξεῖς ἐρίπασμοί. καὶ οἱ φόβοι. καὶ ἡ βσὶ ἐγίνετο ἵππος. παρηκολούθει δὲ τῷ ἀγρυπνῦσθαι. καὶ τῷ θυμαίνειν. καὶ κλαίειν, εἰ μὴ οἱ ταχέως ὅτι βούλοιτο ἐρεχθείη. καὶ ἐπεγίνωσκον μὲν πάντες. καὶ πάντα ἤδη μετὰ πρώτας βύθις ἡμέρας. καὶ τῷ τῶ ὀφθαλμοῦ κατέση. ἡ δὲ μανίη παρὰ καιρόν. καὶ ἡ βσὶ. τῇ ἡ μεταβολὴ ἐρημίη παρηκολούθει ἐς τῷ κῶμα. ἤκουεν αὐτομάλως. τὰ μὲν σφόδρα τῇ εἰ σμικρόν τι λέγοι. ἐπ' ἐνίων δὲ, μεῖζον ἐδόκει διαλέγεσθαι. πόδες ἀεὶ ὁμαλῶς τῷ ἄλλῳ σώματι θερμοὶ ἐς τε τὰς τελευταίας ἡμέρας. τῇ δὲ ις', ἧσσον. ιζ', μεζιώτερον τῶν ἄλλων ἡμερῶν, ἔχουσα ἐς νύκτα ὡς φείκης αὐτῇ γινομένης, ξυνάγουσα ἐπυρέπλωε μᾶλλον. καὶ ἡ δίψα πολλὴ ἦν. τὰ δ' ἄλλα ὅμοια παρηκολούθει. Ῥόμοι δὲ τῷδὶ τὰς χεῖρας ἐγένοντο. καὶ κεφαλῇ ὑπόσειον. καὶ αἱ ἐμβλέψιες τῶν ὀφθαλμῶν πονηραί. τῇ ἡ δίψα ἰσχυρή. πέουσα, πάλιν ἤτει. καὶ ἤρπαιξε. καὶ λάυρως ἔπινεν. ἀποσιάσαι δὲ οὐκ ἠδυνήατο. γλῶσσα ξηρὴ, ὀρυβρὴ σφόδρα. καὶ τὸ στόμα ὅλον καὶ χείλεα καὶ ῥὶς κωμώδεα καὶ ξηρά. καὶ τὰς χεῖρας ἀμφοτέρας ὧδὶ τὸ στόμα φθείρουσα ἐμασᾶτο, ξυμῳδὴς ἐοῦσα. καὶ ἔτι προσήνεγκε τὶς μασήσασθαι, ἢ ἐνφήξασθαι, λαύρως καὶ μανικῶς κατέπινεν καὶ ὀρύφασσεν. καὶ τὰ τῷδὶ τῷ ὄμματε πονηρά. ἡμέρῃσι δὲ ῥίσιν ἢ τέταρσι, πρὸ τῆς τελευτῆς, φείκαι τε αὐτῇ ἔδοξαν ὅτε σὲ ἔπιπτεν, ὡς τε ξυνάγειν τὸ σῶμα. καὶ ξυγκαλύπτεσθαί τε καὶ πνῦσιαν. τό τε νοῖ τε τὰ σκέλεα, καὶ ψύξις ποδῶν. ἡ δίψα δὲ ὁμοίη. καὶ τὰ ἔπ τῷδὶ διάθεσιν ὅμοια. καὶ ἰδρωτάσιες, ἢ ὅλῳ κεφῇ, ἢ σμικρὰ καὶ λεπτὰ, μετά τινος βραχέος τόνου. τῇ δὲ τελευταίῃ τῇ ῥίτῃ καὶ εἰκοστῇ, τὸ ὄμμα μέγα τὸ πρωΐ ἦν. καὶ περίβλεψις βραχεῖα. καὶ ἡσυχίην εἶχεν. ἔστιν ὅτε καὶ ἄνθρωπον ξυγκεκαλῦφθαί τε καὶ κωματῶδες. πρὸς δὲ τῷδὶ ἐπορθρίῳ τῷ δεξιοῦ ὄμματος κίνησις οἵη ὀρεούσης, ἢ τινὸς βουλήσιος, ἐκ τῷ ἔξω κατὰ τοῦ πρὸς ῥῖνα. ἐπεγίνωσκέ τε καὶ πρὸς τὸ ὁρώμενον ἀπεκείνετο. φωνὴ μετὰ πολλὰ ὑπόβραυλος, καὶ λάσιος τῆς βσὶς ὑπερῴα καὶ βραγχώδης. Τῶν Ἀμφιφάδεος, θόρεος πολυρροῦ ἀειδροῦ ὀλιγόη καὶ ξύῃ. καὶ ὑποχωρήματα πολλὰ, ὑδατώδεα, καὶ ὑπόχολα. καὶ ὁ πυρετὸς ἐδόκει λήξαι τῷδὶ ἑβδόμῳ. ἡ βὴξ σὺν. χρῶμα ὑπέλευκον καὶ ὑπωχρον. τῷδὶ δὲ τὰς ιϛ, ὑπόχλωρον ἐπῆν. ὁ πυθμὴν περὶ ὀντος τῷ νοσήματος αἰεὶ πυκνότερον. καὶ ἄθυμα, καὶ ὑποκορχαλέον, τῷδὶ σηθέα καὶ αὐτηρέα. ἐνφήμασιν ἐχρῆτο. ἔμφρων ἅπαντα ἦν χρόνον. τῷδὲ δὲ κῃ'. ἐτελεύτησεν. ἰσορρῶτες ἔστιν ὅτε ἐγίνοντο ἔξω. Κάπηλος ὁ τῷδὶ πολυμονικὸς, κοιλίη οὐδὺς ὑπῆεν. περὶ. ϡ'. ἰσορρὼς πουλύς. ἐδόκει λήξαι ὁ πυρετὸς ἐπὶ ἕβδομον. ὁ δὲ ἐπέσχεν οὐδὲν ὡς ἐπεῖν. ε'. καὶ ϛ'. ιϛ ζ'. ἐπέσχεν ὁ πυρετὸς. ἰσορρὼς, ἢ. θ'. ἀπεχρέμψατο ὠχρὸν. δυσάτη ἦεν ἄλες οὐ πολλάκις. τῷδὶ ιϛ', ἢ πώτερος. σὺν τῇ ἰϡ. ὑγιής. Ἑρμοπολέμῳ μετὰ πολιῆ ἄδος δύσιν, πυρετὸς ἐπῆλθε. βὴξ οὐ πάνυ. γλῶσσα δὲ τῷδὶ πολυμονικὴ. σάτη, ὀβὶ σορωσεν. ὅλος κατεψύχει, ὡς ἐδόκει. προσήνεγκαν αὐτῷ, χυλόν. τῷδὶ μέσον ἡμέρης, ἐθορμαίνετο. τᾳ; ἰσορρὼς; καὶ κοιλίη, ἐξηραίνετο. κατὰ χόλα ὑποχωρήματα. ἡ βὴξ ἐπεγένετο. ἰϡ, ὠχρὸν ἀπεχρέμψατο. καὶ ῥεγχώδεες ἰῳ καὶ τῇ ιε'. ἔμφρων δὲ πάντα ἦν χρόνον ἐὼν, ἐτελεύτησεν. Ἑτέρος τις ὧδὶ τῷ ὑπορρώου ῥεγχώδης γλῶσσα ξηρὴ τῷδὶ πολυμονικὴ, ἔμφρων ἐτελεύτησεν. Καὶ Γοσειδώνιος ἔτι τῷ θόρεος σὶσα μισά, κατὰ σῆθος, ἡ ὑπὸ χόνδρια, ἡ πολυρρὸν, ἐπόνει χροῦνα πουλῳ, ἄνθυ πυρετὴν. πολλοῖσι δὲ ἑτέροισιν ἐμπροσθεν, ἐμπυος ἐγένετο. τῷ δὲ χειμῶνος φείξαντι, ἐπέτεινεν ἡ ὀδὰξ ἡ πόνος. καὶ ἐπυρέτιον λεπτόν. καὶ ἀπόχρεμψις πυώδης. βὴξ κορχαλέη, πτ φάρυγξ. καὶ ῥεγχώδης. ἔμφρων δὲ ἐὼν ἐτελεύτησεν. Ὁ δὲ Βάλεως ἐκ τῷ ὄρεος πάντα ἡμαρτηκώς. ιϑ, γλῶσσα πονηρὴ. ὑπόρυθρος. καὶ κατὰ φωνὴν ἦν σὺν τῇ ῥεμβίῃ. ὀφθαλμοὶ κεχυσμένοι. πελέοντες ὥς περ τῶν νυσταζόντων χρῶμα, καὶ τῷ ἄλλου σώματος σκληρότεροι σφόδρα, ἀλλ' ὑπωχρον, πελιδνόν. φωνὴ πονηρὴ. ἀσαφὴς γλῶσσα. περὶ πολυμονικὴ. σὺν ἔμφρων. πυθμὴν πρὸς χεῖρα πονηρὸν, οὐ πυκνὸν, οὐ δὲ μέγα. πόλεις ψυχροὶ. λιθώδεις. τῷδὶ σάτην ἐτελεύτησε. Κυναγχικὴ. Ἡ παρὰ μέζωνι, χεῖρα δεξιὴ, σκέλος ἤλγησε. πυρέτιον ἐπεῖχε. βὴξ ἀπύγμα. ῥῖτη ἐχάλασεν. ἐβδόμῃ, παραγραμμώδης. ἄφωνος. ῥέγχος. ὀδόντων ξυμβρύξεις. γνάθων βρυθός. οὗτος οὐ πολὺ διαζήσας, τῇ πεμπτῃ ἢ ἕκτῃ, ἐτελεύτησε. σημεῖον τῷδὶ χεῖρα ἡ ὑποπέλιον. Βίων ὀβὶ ὑδροπικοῦ πολυχρονίου, ἀπόσιτος ἐγένετο πολλὰς ἡμέρας. καὶ στραπουλώδης. ὧδὶ γαμώκτος ἀειδροῦ, ἀπόσημα ἐγένετο. ὀβὶ πύησεν. ἐτελεύτησεν. Κτησιφῶν ὑδροπικὸς ἐκ καύσου πολλοῦ. καὶ πρότερον ὑδροπικὸς καὶ πολυωδης, σφόδρα συνεπληρώθη, καὶ ὄχεον, καὶ σκέλεα, καὶ τῷδὶ τόνεια. ὧδὶ τῇ τελευτῇ βὴξ καὶ πνιγμοὶ ἐγίνοντο ἐς νύκτα, μᾶλλον ἀπὸ τῷ πολυμόνους ὥσπερ τοῖς πολυμονώδεσι. πρὸ δὲ ἡμέρης τῆς τελευτῆς, ῥῖσιν ἡ πλάσι, ῥέγος. πυρετὸς. κατὰ μηρὸν δεξιὸν, ἔσω κατὰ φλέβα μέσην πλὴ ἀπὸ τῷ γουνάτου, ὡς πρὸς ἀγρίου σύσσημα. ὑπὸ πέλιον ἔχον ἐρυθρὸς. ἐς νύκτα κατεδήθη ἄλγος. καὶ οὐ πολὺ ὕστερον, ἀφωνίη. πνιγμοὶ μετὰ ῥεγχους. καὶ ἐτελεύτησεν. Καὶ σὺ Ὁλυμπιόδωρος ὑδροπικὸς, ὀβὶ ἀφωνίης ἄφωνος. ἔμφρων νύκτα τῇ ἡμέραν, ἐτε τελεύτησεν. Ὁ δὲ πρὸς ὁρόμου, θόρεος ὑπόξανθος. καυσώδης ἡ γλῶσσα οἷ. ὑπόξηρος. ἀσαφὴς.

Opera omnia (texte grec) - page 317 sur 480

κάτω πολλὴ ἄφοδος τοιαύτη γίνεται. λευκοφλεγμασίη πυρετὸς ὀξὺς μετὰ χειμερινὰς φοπὰς, ὑποχονδρίων, καὶ κατὰ κοιλίην ἄλγημα. ὑποχωρήματα ὑγρὰ, χολώδεα, πολλά. καὶ μετ' ἤμβλυνε, κωμα τώδης. γλῶσσα τοιαύτη πολυμονική. βὴξ οὐκ οἶδα. ιϛ, μέλανα σμικρά. καὶ πρασοειδέα ὑπεχώρησε. ιϑ, λῆξαι πυρέτιον ἐδόκει. μετὰ δὲ, ξυφήμασιν ἐχρήσατο. ιε, στόμα σφόδρα ἀλμώδες ἐγένετο. ἀχρέατον δὲ, φείκη, πυρετός. μάη καὶ εἰκοστῇ, τοιαύτη μέσον ἡμέρης, ῥῖγος καὶ ἵδρως. ἐπὶ πυρέτιον ἔλιπε. θόρμη δὲ ὑπῆν λεπτή. ἐς νύκτα πάλιν ἵδρως. καὶ κϐ ἐς νύκτα ἵδρως. καὶ ἡ θόρμη ἐχάλασεν. τῇσι δὲ ἔμπροσθεν παύσησιν, αὖ ἵδρωτος ἦν. ἡ δὲ κοιλίη ὑγρὴ ἦν, καὶ οὐ τῇ ὕστερον δοκοῦσι ὑποτροφή. Ἡ ἄνω οἰκοῦσα, ἡ τῷ Θεόκλει προσήκουσα, ὧδε ἐπελήφθη πυρετὸς ὀξύς. ε', ἐδόκει λῆξαι. ἐλούσατο ὡς τεταρταίην, ἐδόθη πρωΐ, γνάθος σφόδρα ὀδυνερή. ὁ ποτὸν οὐ μέμνηται. αὖ τῇ ἑσπέρῃ ὁ πυρετὸς ἦλθε πουλύς. καὶ λιποψυχίη, ἠ ἀφωνίη ἦν. οὐ πολὺ δὲ ὕστερον ἵδρως. καὶ παῦσις ἑβδομαίη. Καὶὴ Θεοδώρου σφόδρα αὖ πυρετῷ αἱμορραγίης γενομένης χειμῶνος λήξαντος δὲ τοῦ πυρετοῦ περὶ ϐ οὐ πολὺ ὕστερον, ἐπελυρού δεξιοῦ ὡς ἀπὸ ὑστερέων βαύρος. καὶ πρῶτον δὲ ἐγένετο, καὶ τὰς ἐχομένας ἡ ὀδυνὴ κατὰ τοῦτος ἐγένετο. καὶ ἐπελυρὸν δεξιὸν πυρετώδη, ἐλάλασεν τεταρταίη τὰ ἄλγήματα. ἐπὶ πυῤῥυμα πυκνότερον. ἡ ἀρτηρίη μόλις ἀνεπνεῦσα, ὑπεσύρετο. καὶ ὑπνώη ἐπεγένετο χαλεπῶς. ἐς νύκτα ὀξύτερος ὁ πυρετὸς, καὶ λῆρος βραχὺς ἐγένετο. πέμπτῃ πρωΐ, ἐδόκει ἡ πότερος εἶναι. ἵδρωτιον ἀπὸ μετώπου κατεχύθη ὀλίγον πρῶτον. ἔπειτα πολλῷ χρόνῳ, ἐς ὅλον ἐπὶ σῶμα καὶ πόδας. μετὰ δὲ ταῦτα ἐδόκει αὐτῇ, κεχαλακῶσθαι ἐπὶ πῦρ. ἰὼ δὲ πρὸς χεῖρα, ψυχρότερον ἐπὶ σῶμα τοῖς ἀρτηρίῃσι. αἱ δὲ αὖ κροτάφοισι μᾶλλον ἐπίσω. ἡ πυῤῥυμα πυκνότερον. καὶ ἐπελύρει ἄλλοτε καὶ ἄλλοτε. ἡ πάντα ὧδε ἐπὶ χεῖρα. γλῶσσα ὀλίγη τέλεος λευκὴ λίην. ἥτε βὴξ οὐκ οἶδα, ὅτι μὴ ῥιτικὴ καὶ πεπαϊκὴ ὀλίγον χρόνον. δίψα οὐκ οἶδα. πῦρωσις δὲ ἰώ. ὑποχόνδριον δεξιὸν σφόδρα ἐπῆρτο τοιόνδε πλὴν ε. μετὰ δὲ, μαλθακώτερον. ὑποχώρησις ῥιτικὴ ἀπὸ καλαμείσκης πρασοειδὴς ὀλίγης. πέμπτῃ πάλιν, ὑγρὸν ὀλίγον. κοιλίη δὲ, λαπαρή. οὖρα σταφυλά. ὀπωδιάει. ὄμματα, ὡς κοπιώσης. χαλεπῶς αὖ ἔβλεπε καὶ τοιόνδε φόρτον. πέμπτῃ ἐς νύκτα, χαλεπῶς, καὶ λῆρος ἔπεσε. ϛ', πάλιν πλὴν αὐτὴν ὥρην τοιόνδε πλὴν ἐλάσσονος ἀγορὴν, ἵδρωτι πουλὺς κατεῖχε. ἀπὸ μετώπου ἤρχετο ἐς ὅλον ἐπὶ σῶμα, πουλλῷ χρόνῳ ἐμφερόντως διετίθετο τὰ ἑαυτῆς. πρὸς μέσον δὲ ἡμέρης, σφόδρα ἐλήρει. καὶ τὰ τῆς κατὰ ψυξις ὅμοια. βαρύτερα δὲ τὰ κατὰ τὴν χῶτα πάντα. πρὸς δὲ πλὴν ἑσπέρην ἡ κνήμη αὐτῆς ἐκ τῆς κοιλίης κατερρύη. καὶ τῷ παιδὶ παραλόγως ἠπείλησέ τε καὶ πάλιν ἐσιώπησε, καὶ ἐς ἡσυχίην μετέβαλλε. τοιόνδε δὲ ἦν πρῶτον ὕπνον, δίψα πουλλὴ καὶ μανίη. καὶ αὐτεκάθιζε. καὶ τοῖσι παροῦσιν ἐλοιδορέετο. καὶ πάλιν ἀπεσιώπησεν καὶ οὐ ἡσυχίην. καὶ ἐδόκει πλὴν ἐπίλοιπον νύκτα, κεκωματῆσθαι. τὸν δὲ ὀφθαλμοὺς οὐ ξυνῆγεν. ἐωθὶ δὲ ἡμέρην ὑπεκείνετο. τὰ τελεύτια βήμασιν ἀρεμίζουσα. ἐπὶ σῶμα. καὶ κατενεύσθη ἐπεικῶς. πάλιν δὲ ἵδρωτι πλὴν αὐτὴν ὥρην. ὁμοίως οἱ ὀφθαλμοὶ, κατηφέες, ἐς τὸ κάτω βλέφαρον μᾶλλον ἐγκείμενοι. ἀτενίζοντες κεκαρωμένῳ. τὰ λευκὰ τῶν ὀφθαλμῶν, ὠχρὰ καὶ νεκρώδεα. καὶ ἐπὶ πᾶν χρῶμα ὠχρὸν καὶ μέλανεον, τῇ χειρὶ τὰ πουλὰ, πρὸς τοῖχον, ἢ πρὸς ἱμάτιον. οἱ φόφοι δὲ πινοῦσι μεγάλοι ἐγίνοντο. ἀποπύτιζε καὶ ἄνω ἐς πλὴν ῥῖνα ἀφώρει, καὶ ἐκροχυδολόγει. καὶ ξυνεκάλυπτε τὸ πρόσωπον. μετὰ δὲ ἦν ἵδρωτα, χεῖρες ὥστε κρυστάλλιναι. οἱ ἵδρωτες παρεκολούθεε ψυχροί. στόμα πρὸς χεῖρα ψυχρόν. ἀνεπήδα. ἀνεκεκράγει. ἐμαίνετο. πυθμὴν πουλύ. ῥομώδεες αἱ χεῖρες ἐγένοντο. κατὰ δὲ ἦν θαύτερον ἐλθοῦσι, ἀσαρκώδεες. ἑβδομαίη ἐτελεύτησεν. ἐνούρησε τῇ ἐκτῇ ἐν νυκτὶ ὀλίγον. τὸ οὐρούμενον τῷ κόρφει εἴλκετο, ἐλίχρων, γονοειδές. ἄγρυπνος ἀπέσασε. μετὰ πλὴν ε', οὖρον ὑφαιμον. Τῶν Ἀντιφάνους χειμῶνος, ἄλγημα πλευροῦ δεξιοῦ. βὴξ. πυρετὸς. ἤθιεν. ἐπυρέσσετο ὑπὸ πυρετοειδέων. ἐδόκεε ῥηγματώδης εἶναι. ἐνάτῳ ἀφίετο ὁ πυρετὸς. οὐκ ἔλιπεν. ἡ βὴξ πολλὴ καὶ παχεῖα. ἀφρώδεα. ἐπὶ πλευρὸν ἐπόνει. τοιόνδε πλὴν ἵδρωτι. καὶ πάλιν πλὴν κ' ἐδόκεεν ἀπολήγειν ὁ πυρετοί. καὶ πάλιν ἐπελάμβανον. ὠὶ δὲ λεπτὴ καὶ θόρμη, βραχύτι ὄβελιπεν. ἡ δὲ βὴξ, ὁτὲ μὲν, ὄβελιπε. ὁτὲ δὲ, κατακορὴς ἦν μετὰ πνίγματος πολλοῦ. τότε δὲ, ἐχάλα. ἡ ἀπόχρεμψις μετὰ ταῦτας τὰς ἡμέρας πολλὴ, μετὰ ὠνιγμώδους βηχός. καὶ πυώδεα ζέοντα ἐπὶ τὸ ἄπεπτον, καὶ ἀφρέοντα. καὶ ἐν τῇ φάρυγι, τὰ πολλὰ κόρχαλέα ὑπεσυρρίζεν. ἄθυμα αἰεὶ κατεῖχε, καὶ πυθμὴν πυκνότερον. ὀλιγάκις ὕπτιος. ὑπὸ δὲ τοὺς μῦς ἐπὶ τὴν ὄβελον ἰόντα, ὀφθαλμὸς ἀεισθρὸς ἐτυφλώθη μετὰ οἰδήματος ἄνθ' ὀδυνῶν. οὐ πολὺ δ' ὕστερον καὶ ὁ δεξιός. καὶ σφόδρα αἱ κῶραι λευκαί, ἡ ξηραὶ ἐγένοντο. καὶ ἐτελεύτησε μετὰ πλὴν τύφλωσιν οὐ πολύ, ὑπὸ ζ' ἡμέρας, μετὰ ῥίγεος καὶ πολλῆς λιποψυχίης.

Ὁμοίας δὲ καὶ ὄβελ ὁμοίων πλὴν ὥρην πλὴν αὐτὴν ξυνέβη Θεσσαλίωνι τοιόνδε. καὶ ἀφρέοντα. καὶ πυώδεα. καὶ βῆχες. καὶ οἱ κόρχαλοι. Τῆ Ὀλεμάρχου χειμῶνος κωμωδικῆ, οἴδημα κατὰ τὸν βραχίονα τὸν δεξιὸν πουλὺ πυρετός. φλέβα ἐτμήθη. ἔλιπεν ὁ πυιγμὸς ἐκ τῆς φάρυγος. ὁ πυρετὸς παρῆπετο. πέμπτῃ, γαμώατος ἄλγημα καὶ οἴδημα ἀεισθρόν. καὶ κατὰ πλὴν ὠμοπλάτην ἔφη δοκεῖν τι ξυακχωθαι ἑαυτῇ, καὶ ἀνέπνει, οἷ ἐκ τοῦ βεβαπτίσθαι αὐανπνεούσῃ. καὶ ἐκ τοῦ σήθεος ὑπελόφει, ὡς ἀεὶ ἐπασχρί-

μυθοι

μυθοι λεγόμενοι. τοιοῦτόν τι ξυμβαίνει, ὅταν ἡλιῶ ἢ ἢ, ϐ'. ἐς νύκτα κοιλίη κατερράγη. ὑγρὰ, πολλὰ, ἄλεα, καὶ κάκοδμα. ἀφωνίη ἔχει, ἐτελεύτησεν. Ἀρίστιππος ἐς ἡλιῶ κοιλίῃ τοξευθείς, ἄνω βίη χαλεπῇ. ἄλγος κοιλίης δεινόν. ἐμπίπρατο τὰ χέως. κάτω δὲ οὐδὲν διεχώρεεν. ἀσώδης ἦν. ἡμιχρωδέα κατεκορέα. ὁκότε δὴ ἀτρεμέοιεν, ἐδόκει ῥάων εἶναι. μετ' ὀλίγον δὲ, τὰ ἀλγήματα πάλιν διενά. καὶ ἡ κοιλίη ὁμοίως ἐμπιπράτο ὡς σὺν ἕλκεσι. θερμαὶ καὶ δ' ἄλλαι. σὺν ἐπτὰ ἡμέρῃσι ἐτελεύτησεν. Ὁ δὲ Νεόπολις πλευρὴν ὁμοίως, ταῦτα ἔπαιχε. κλυσθεὶς δὲ, σκληρὴ κοιλίη κατερράγη. χρῶμα κατεχύθη λεπτὸν. ὠχρὸν. μέλαν ἐὸν. ὄμματα. αὐχμηρά. κεφαλὴ δεδιημένα. ἀτενίζει. τὰ ὄμματα κοῖλα. ἀλυσμός. ἀναφορείη. ἀπέθανε πρὶν ἀγορὴν λυθῆναι, σὺν ἡμέρῃ ἐπλήγη. Ὁ πλὴν κεφαλὴν ἀπὸ Μακεδόνος λίθῳ πλαγείς, ὑπὸ κρεπάφου ἀεισδροῦ ὄσιν ἀμυχλὴ διεκόπη. ἐσκοτώθη πλαγείς, καὶ ἔπεσε. πρηστὴς ἄφωνος ἦν. ἀλυσμός. πυρετὸς οὐ πάνυ σφοδρός. σφυγμὸς σὺν κροτάφοισιν, ὡς λεπτῆς θέρμης. ἤκουεν οὐδέν. οὐδὲ ἤρεμεν. οὐδὲ ἤρεμεν. ὅς τις ποτὲ μέτωπον ψηλαφᾷ εἶναι, ἄχρις ἀνθρεώνος, πεμπταῖος ἐτελεύτησεν. Ὁ Γοργύτης σὺν δηλῷ ἀκοντίῳ πλαγεὶς ἐς τοῦπισθεν τοῦ πλευροῦ κατὰ τὸ ἀεισδρὸν μέρος, τὸ μὴ ἕλκος, ἄπονον. πρηστὴς δὲ χαλεπὸς ὀδυνῶν σμικρὴ. οὐχ ὑπεχώρει. κλυσθεὶς δὲ ἐς νύκτα, κάτω ἦν. καὶ ὁ πόνος διέλιπεν. ἔδρην ἔξω ἐς τὰς ὄχλιας, τεταρταίῳ. καὶ ἐς ἢ βίην καὶ κοιλίῃ ὅλῃ διεφὼς ὁ πόνος κατεψύχων. ἄζεμέειν οὐκ ἠδύνατο. χλωρὰ δέα ἤμεσεν κατεκορέα. χλαδώδεες ὀφθαλμοὶ, καὶ οἷοι τὴν λιποθυμεόντων. μετὰ τὲ, ἐτελεύτησεν. πλευρὴν θέρμη λεπτή τις σὺν αὐτῷ. Αὐδέλλῳ πλαγέντι ἐς ἦνυν νῶτον, πνεῦμα πουλὺ κατὰ τὸ χρῶμα μετὰ φόβου ἐχώρει, καὶ ἡ μορφὴ ἀγεν. τῷ σιάλῳ δὲ κατατεθεὶς, ὑγιὴς ἐγένετο. Σωσίβιος δὲ καὶ τῷ δυσκυτάτῳ Φιλίσκου παιδίῳ, ἕλκωματος σὺν τῷ μετώπῳ γινομένου. διάτασις πυρετός. εἶτα ἐπιλαμβάνει τὸ ὀστέον. ἐτελεύτησεν. Καὶ τῷ Φανίου καὶ τῷ Εὐβούλου. πελιαινομένων δὲ τὴν ὀστέων καὶ πυρεσσόντων, ἀφίστατο τὸ δέρμα ἀπὸ τοῦ ὀστέου. καὶ πύον ὑπενέμετο. τούτοισι ὑποπυουμένοισιν, ὀξὺ αὐτοῦ τοῦ ὀστέου ἀπήρχετο ἰχὼρ λεπτὸς. ὀδώδεε. ὑπόπωχρος. κάκοδμος. βαναύσιμος. ξυμβαίνει δὲ τοῖσι τοιούτοισι, καὶ ἐμέτους ἐπιγίνεσθαι. καὶ τὰ σπασμώδεα ὧδε τελευτᾶν. καὶ σίνους κλᾶσθαι εἶναι. καὶ σίνους ἀκρατέως. καὶ ὧν σὺν τοῖσι δεξιοῖσι τὸ χρῶμα ἦν, τὰ ἀεισδρά. ὧν δ' ὧν τοῖσιν ἀεισδροῖσι, τὰ δεξιά. Τῷ Θεοδώρου σπασταίῳ ἡλιωθέντι, πυρετὸς ἐπῆλθε δεκταίῳ ἐκ μελλώματος. οὐδενὸς αὐξίος εἰπεῖν κατὰ τὸ ὀστέον. σὺν δὲ τῷ πυρετῷ, ἐμελαίνθη. ἄπεση τὸ δέρμα. ἐπὶ πολὺ κλᾶσθαι. δυτὸν ἡ καὶ εἰκοστῇ ἢ τοστῇ ἐπέβη. μάλιστα δὲ κατὰ τὰ ὑποχόνδρια. κγ, ἐτελεύτησεν.

Οἷσι δ' ἀπὸ ὀστέα κατεαγῇ, τούτοισιν ἑβδομαίοισιν οἱ πυρετοί. λῦε δὲ θρομτὸν ἢ ὠμὸν, καὶ θᾶσσον. λῦε δὲ μᾶλλον κλαθῇ, καὶ παραχρῆμα. Καὶ ὁ Ἐξαρμόδου παιδίσκος, παρακλησίως καὶ ἄλγημα ἐς μηρὸν οὐκατ' ἴξιν τοῦ χρώματος. καὶ ἐγγόνει κλᾶσθαι. ἡ Ζακχίλου οἰδίη. Καὶ ὁ Γουσιδοκρέων, τείτη, σπασμός. θέρμη οὐκ ἔλιπεν. ἐτελεύτησεν ὀκτωκαιδεκαταίος. Ὁ τοῦ Ἰσχύρα, ὄπισθεν ἐκπλήγη τῆς κεφαλῆς, φλαθέντος τοῦ ὀστέου, καὶ μελανθέντος, πεμπταῖος κακῶς διεγένετο. ὀστέον δὲ οὐκ ἄπεση. Τῷ ἐκ τοῦ μεγάλου πλοίου Διοπείθους, ἡ ἄγκυρα ἐν λιχανὸν δάκτυλον, καὶ ἐν ὀστέον συνέφλασε τῆς δεξιῆς χειρός. φλεγμασίη ἐπεγένετο. καὶ σφάκελος. καὶ πυρετὸς. ὑπεκαθάρθη. πέμπτῃ, μεζόνως αἱ θέρμαι αὐτῷ ἦσαν. καὶ αἱ ὀδυναι τοῦ δακτύλου τὴν ἀπέπεσεν. μετὰ δὲ πλὴν ζ'. ὕβρει ἰχὼρ ἐπεικῶς. μετὰ ταῦτα τῇ πλύσῃ, οὐ πάντα ἔφη δυνατὰ εἶναι δρμηδίειν. τὴν προρρήσιος ὁπαθότονος εἰ ἔξει. ξυνεφορόν τε αἰγνάθοι, ξυνδρειδόμεναι. ἔπειτα ἐς φάχηλιν, πρηστὴς ὅλος ἐκατο ἐς τοὐπίσω ξυνὶ σθρωπ. ἐκτατὸς, ἀπὸ τῆς προρρήσιος ἀπέθανεν. Ὁ δὲ ἐκ τῆς Ἀρπάλου ἀπελυθθρὴς Τελεφάνης, τύμμα κάτωθεν μεγάλου δακτύλου ἔλαβεν. ἐπεφλέγμηνε. καὶ σφόδρα ἐπὶ δυσὶ ἡμέρῃσι. καὶ ἐπεὶ αὐτὴν, ὤχετο ἐς ἀγρόν. ὀσφὺς ἤλγησεν. ἐλούσατο. αἱ γένυες, ξυνήγοντο ἐς νύκτα. καὶ ὁ παθότονος παρῆν. ἡ σίαλον ἀφρώδες. μάλις ἔξω δὲ τῶν ὀδόντων, ὀλίγει. πρηστὴς ἀπέθανεν. Ζωΐων ὁ τοῦ Δάμωνος, ποδὶ κνήμῃ ἢ σφυρὸν, ἕλκος κατὰ νεῦρον ἦδη κακοήθεον. τούτῳ δηλοῦντι ἀπὸ φαρμάκου, ξυνέβη ὁ παθότονος ἀποθανεῖν. Μένωνι ὑπὸ ἀρκτοῦρον καὶ πρόσθεν, ἐκ πυρετοῦ θρινοῦ καὶ διαῤῥοίης, ἀσθενῶς διατεθέντι. ἐκ πορείης κοπάσαντι. καὶ πλευροῦ ὀδυνῶν ἀεισδροῦ. καὶ βῆξ ἔχουσα μὴ ἐκ καταῤῥόου καὶ πρόσθεν. τότε δὲ ὧν κατακορὴς. καὶ ἀχρυσώνος. καὶ ἰλυσφόρως φθόης ἦν πυρετὸν ἐνθὺς ἀπ' ἀρχῆς. καὶ ἀσκωλιάζων ἴσχυεν, ἐπύησεν ὠχρόν. ἀρτηρίη ὑπουρίζει ῥεγχώδες. ποδὶ πλὴν ἑ, σύμπνοια ἐπεικῶς πυκνόν. πόλις, ἀξ κνήμαι, ἄκρεα τὰ πλεῖστα ψυχρά. καὶ ἔξω τοῦ ἰσχίου ὑποχώρησις ἀπ' ἀρχῆς ἐπεγένετο χολώδης, οὔτε λίθῳ ὀλίγῃ, οὔτε πολλῇ. ζ καὶ ἢ καὶ θ'. ῥᾶον ἐδόκει φθείρειν. καὶ τινες ὑπνοι ἐγένοντο. καὶ ἀποχρεμπόμενα, ἀπεπτότερα. διεφθάρη καὶ μέχρι γ, σφόδρα λυπρὰ, καὶ κακοήθεα. καὶ ὑποχόνδριον λαπαρώτερον ἐγένετο. ἡ δὲ ἀεισδρὸν, ξυνεπεμύκει, καὶ δύπνους δρον. πρὸς δὲ θάλασσαν ὑπῆλθε μερίως. ιγ, πάλιν ἐπύησεν ὠχρόν. ιδ, δὲ μᾶλλον. ιε, προθειδές. κοιλίη δὲ, κακώδεα χο-

Opera omnia (texte grec) - page 319 sur 480

λώδεα. ὑγρὰ, συχνὰ ὑπῆλθεν. ἀεισδρὸν ὑποχόνδριον, ἐπήρετο. ἴς δὲ καὶ σφόδρα ἐπώδυνον. καὶ ὁ πνεύμων ἤδη ῥεγχώδης. ἴσχνως τοῦδε μέτωπον καὶ αὐχένα. ὀλιγάκις ὠδὶ ὁ σῆθος. ἄκρεα καὶ μέτωπον ἐπεικῶς διετέλει ψυχρά. πυθήμιος δὲ φλεβῶν, τοῦδε χροτάφους κατεῖχεν. ὕπνοι κωματώδεες καὶ ἡμιβρίω καὶ νύκτα τοῦ τελευταίους χρόνους. οὖρον ἀπ' ἀρχῆς ὠμόν, τοῦδε διαδοχὰς. τοῦδε ι. καὶ μέχρι ιγ, λεπτὰ καὶ οὐκ ἄχροα. ἀπὸ δὲ τῆς ιγ, διακρῖνον ἀπ' ἀρχῆς. Τῷ Κλεόχω τὸ λευροῦ ἄλγημα καὶ πυρετός. αὔηκεν ὁ πυρετός. ἴσχνωσε ὁ σῶμα ὅλον. ἐν τῷ οὔρῳ πολλὰ τὰ ἐκφορούμενα ἰῶ. ἐβορυβήθη μετὰ ταῦτα. Ῥηϊτάδων τοῦδε δύσιν πλὴν Ὀλυμπιάδι, ὀκτάμηνον ἔχουσαν ἐκ πώματος, πυρετὸς ὀξὺς ἔλαβε. γλῶσσα καυσώδης. ξηρά. ῥαχέη. ὠχρή. ὀφθαλμοὶ ὠχροί. καὶ ὁ σῶμα νεκρώδες. διέφθειρε πεμπταίη. ξηρὸν ἴδιος ἀπέλλαξε. καὶ ὕπνος ὡς ἐδόκει καυματώδης. λείπων, διεγειρόντων οὐκ ἠδυνήθη. πάρορμος ὑπήκουσε. πόμα κατεδέξατο καὶ χυλοῦ. ὑπέβησε κατὰ πίνουσα. ὁ πόμα. ἡ φωνὴ, οὐκ ἐλύετο. οὐ δὲ αὐτὴ τὰ αὐτὰ ἐφόρει. τὰ ὁμματα κατηφέα. πυθμὴν μετέωρον, κατὰ ῥῖνα σαώμενον. χρῶμα πονηρόν. ἴσχνως τοῦδε πόδας, καὶ σκέλεα τοῦδε θαύκτον ἐοῦσα, ἐτελεύτησεν. Τῇ Νικολάου Εὐνέτιδι, ἐκ καύσου τὰ παρ' οὖς ἐγένετο ἐπ' ἀμφότερα. ὀλίγον ὕσδρον ὁ ἕτερον ἤδη δοκέοντος χαλᾶν τῷ πυρετῷ ὡς οἴδημα τοῦδε ἰσχία μεγάλα ἀσήμως κατέστη. ὑπέστρεψε. χρῶμα νεκρώδες. γλῶσσα ῥαχέη, ἀκαθής σφόδρα, ὑπόπολυς. διψώδης. ὑποχώρησις κάτω, πολλή, ὑγρή, καὶ κώδης παρὰ πάντα ὁ χρόνον. πρὸ τῆς τελευτῆς, ἐφθάρη ὁ σῶμα τῷ πλήθει. ἐτελεύτησε τοῦδε τοὺς κ. Ἀνορέαν πρὸ πλειάδος, φείκη. πυρετὸς ἔμετος. ἀπ' ἀρχῆς ἡμιτριταῖος ἐφαίνετο. ζ τριταῖος δ' οὖν ἐών. πάλιν ἀγοράζων, ἔφριξε. πυρετὸς ὀξύς. ἔμετος χολῆς ἀκρήτου. παρελήρησις ἐς νύκτα. ἄρων πάλιν. πέμπτῃ χαλεπῶς. ἔκτῃ, ἀπὸ λιποζώστιος, οὐ ὑπῆλθε. ζ, χαλεπώτερον. καὶ τοὺς ἐφεξῆς σωεχέσδρος ἤδη καὶ ἀϊσθητος ἀπ' ἀρχῆς καὶ διψώδης. μάλιστα δὲ ὁ σόμα ὑπεξηραίνετο, καὶ πόμα οὐδὲν ἡδέως προσεδέχετο. ἀνδίνης πολλῆς ἐούσης περὶ ὁ σόμα. γλῶσσα ξηρὰ. ἄκροπις. ῥηχύτης ἐπὶ πλέον. ὠχρόλευκος. ἄγρυπνος. ἀσώδης. ἐκλελυμένος. κεκλασμένος. γλῶσσα κατὰ ξηρότητος οἷόν τε ὑπόραυλος, ἕως διαβρέξεις. χυλὸν μάλιστα προσεδέχετο. σιτιτείῳ δεκατείῳ παρ' οὖς ἀεισδρὸν κὴ περὶ ὁ ἕτερον, ἐπάρματα μικρὰ ἀσήμως ἐφάνη. οὖρα δὲ πανάρη οὐκ ἄχροα. αὖθι δὲ ὑποστάσιος. τεσσαρεσκαιδεκατείῳ, ἴσρωτίον. τοῦδε τὰ αὖθις οὐ πολὺ μεζιώτερον. ἡ θρόμβ τοῦδε τοὺς ιξ ἐμολύνθη. κοιλίη μετὰ τὰς ι, ξηρὴ, οὐκ αὖθις ἀλλὰ εἰσὶ ὑποχωρέουσα. τοῦδε δὲ τοὺς κε, ὀδξανθήματα δ' ὀλίγου κνησμώδεα θρόμβοι, ὡς τὸ πυρέκαυστα. ὀδυνὴ δὲ ἰῶ τοῦδε τοὺς μασχάλας, καὶ τὰ λευρά. ἐς σκέλεα δ' ἦλθεν ἀσήμως, καὶ ἔλιξε. λουζὸν ὠφέλει καὶ χρίσιμα ὁ οἱ τῷ ὄξει. μιλτοὶ δὲ ἀδυτέρῳ ἴσως ἢ τείπω, ἐς νεφροὺς ἡ ὀλύνη, καὶ πρότερόν ποτε γλυκμόν, κατέστη. Ἀεισοκράτει τοῦδε ἡλίου ζοπίαν χειμερινέων, κὴ πος. καὶ φείκη. καὶ θρόμβ. μετὰ δὲ, ἤρξατο ζ τριταίῳ, τὸ λευροῦ ὀδυνὴ. καὶ ὁσφῦς. καὶ οἴδημα ἐκ τῆς μασχάλης ἀρξάμενον παρ' ὅλον ὁ δεξιὸν τὸ λευρὸν σκληρὸν κατὰ ταύτην πλὴν τὸ λευρὸ ἐκ μασχάλης ἀρξάμενον ὀδυνερὸν, πελιδνὸν ὡς ὑπὸ πυρὸς θαλφθὲν καὶ ἐκκεκαυμένον. ἀσώδης. ἀνυσφόρως ἐχων. σφόδρα διψώδης γλῶσσα ὑπόλευκος. οὖρα οὐκ ἐχώρεε. σκέλεα ὑπόψυχρα. ὑποχώρησις ἀπὸ λιποζώστιος ὀλίγη. ὑγρά. ὑπόλευκα. ἀφρώδεα. ἐς νύκτα πυθμὴν, ἐμετωδέστατος. ἴσρωτίον τοῦδε μέτωπον κάτω. ψυχρά. ἀσώδης. ζάχηλος οἰδήσατο. βὴξ οὐκ οἶδε. ἐτελεύτησεν ἔμφρων. Ὀνησάνακτι τοῦδε φθινόπωρον, ὀφθαλμία. μετὰ δὲ, τεταρταῖος πυρετὸς. ἀρχομένου τοῦ τεταρταίου, σφόδρα ἀπόδοτος. προσιόντος δὲ ἥδεως πρὸς σιτίον. καὶ γολυχάει ἢ οἱ τεταρταίῳ ὁμοίως τὰ τοῦδε πλὴν σίτιον. σωτὴρ δὲ καὶ τῷ Μνησάνακτι, ὑποχώρησις ἐμπροσθοτοῦ τοῦ πυρετοῦ. καὶ μετὰ ὠδὶ πουλλὼ χρόνον, παρηκολούθει πολλῶν, λευκῶν, μυξοποιῶν. καὶ ἔστιν ὅτε σμικρὸν αἷμα αὖθι πόνων καὶ ὀδυνῶν. φόφοι δὲ σὺν ἀγρυπνίῃ. μετὰ δὲ τὸν πυρετὸν, ἀπέστη παρὰ πλὴν ἔδρωσε φῦμα σκληρὸν πουλλὼ χρόνον παρηκολούθει ἀπεπέπον. ἐξεράγη ἐς ὁ σῶτον. καὶ ἔξω συρεπῶδες ἐγένετο. τοῦδε παρὰ τοῦτο πλὴν αὐτῷ σὺν τῇ ἀγορᾷ, μαρμαρυγαὶ ὁρῶντο πρὸ τῶν ὀφθαλμῶν. καὶ ὁ ἦλιον οὐ πόνου καθεώρα. ἀποχωρήσας δὲ σμικρὸν ὀξ ἑωυτοῦ, ἰῶ καὶ ῥάχηλον ἀσυμμώσης. ἐπεὶ δὲ ἐκομώθη ἐς ὄκον, μόγις ἀνέβλεψε. καὶ αὐτὸς ἑωυτοῦ μόγις ἐγένετο. τὸ πρῶτον, δὲ τοῦδε ἐβλεπεσθὺ τοῦδε ἑωυτοῦς. καὶ ὁ σῶμα κατεψύχη. μόγις δὲ ἀνεθερμάνθη ἀσκίοισι καὶ πυρὶ κατὰ τῇ καυνῇ. ἐπεὶ δὲ ἑωυτοῦ σὺν ἰῶ, καὶ ὀξανίστατο, οὐκ ὀξιόνατο ἤθελεν, ἀλλὰ δεδιέναι ἔλεγεν. εἰ δέ τις τοῦδε νουσημάτων χαλεπῶν διελέγετο, ὑπεξήρχετο φόβῳ. ἔστιν ὅτε προσαπέπεσεν αὐτῷ πρὸς τὰ ὑποχόνδρια θρόμβος ἰῶ ἔφη, καὶ τὴν ὀφθαλμῶν μαρμαρυγὰς παρακολουθεῖν. καὶ ἡ ὑποχώρησις πουλλή. καὶ πολλάκις καὶ ὁμοίη χειμῶνος ἐξωυέη. φλεβοτομίη γέγονε. ἑλλέβοροι. γαλακτοποσίαι βοείου. πρότερον δὲ ὀνείου ἐξωυήνεγκε, καὶ τὰς ὑποχωρήσιας ἔπαυσεν. ὑδροποσίη ἀπ' ἀρχῆς. περίπατοί τε καὶ κεφαλῆς καθάρσιες. Τῷ Ἀνεχέτου ταυτά. χειμῶνος σὺν βαλανείῳ πρὸς πυρὶ χριόμενος, ἐθορυβήθη. ἡ πυορραγὴμα τοῦδε ἔσωσεν σὺν ἐπιληπτικοῖς ἀσυμοῖς. ἐπεισδὺν δὲ ἴσχνοι ἀσυμοὶ τοῦδε ἐβλεπον, οὐ

τοῦδε ἑωυτῷ

περὶ ἑωυτῷ ἦν. ἐπεὶ δὲ ἐν φρεσὶν ἑωυτοῦ ἦν, πάλιν τῇ ὑστεραίῃ πρωῒ ἐλήφθη σπασμώδης. ἀφρὸς δὲ οὐ πάνυ. καὶ τρίτη, ἀκρεσπής. καὶ τετάρτη ἐπεσήμαινε τῇ γλώττῃ. πεμπταῖος, οὐχ οἷός τε ἦν λέγειν. ἀλλ' ἴσχετο ἐν τῇσιν ἀρχῇσι τῶν ὀνομάτων. καὶ τῇ ε', γλῶσσα σφοδρά. καὶ ὁ σπασμὸς ἐξεγένετο. καὶ ἐκ φρενῶν ἑωυτοῦ ἐγένετο. ὅτε δὲ ἤνιει ταῦτα, ἡ γλῶσσα μόγις ἀπεκαθίστατο ἐς τωυτό. ἐκ ταύτης ἀποχομένῳ πάντων, καὶ ῥυφήματος καὶ ποτοῦ, καὶ οὐκ ἔτι οὐδενὸς ἐλάμβανεν.

Κλεόχῳ ἐκ κόπων καὶ γυμνασίων, μέλιτι τὰς ἡμέρας διαχρωμένῳ, οἴδημα ἐς γόνυ δεξιόν. μᾶλλον δὲ ἐς τὸ κάτω περὶ τοὺς τένοντας τοὺς ἀπὸ τῷ γουνάτι. περιῄει ὑποχωλαίνων. καὶ ἡ γαστροκνημίη ᾤδει, καὶ σκληρὴ ἦν. καὶ ἐς τὸν πόδα, καὶ ἐς τὸν σφυρὸν τὸν δεξιὸν, καὶ ἐς τὰ οὖλα παρ' ὀδόντας, μεγάλα ὡς ῥάγες, πελιδνὰ, μεμελανωμένα, αἱμώδεα, ὁπότε μὴ ἐσθίοι. καὶ τὰ σκέλεα εἰ μὴ ἐξανασταίη. ἦλθε γὰρ ἐς τὸ ἀριστερὸν τὸ οἴδημα. ἧσσον δὲ καὶ ἀπολιαίνετο. ἐν τοῖσιν οἰδήμασι τοῖσι περὶ γουνάτα καὶ πόδας ὥσπερ ὑπόπυα. τέλος δὲ, οὐχ οἷός τε ἦν ἵστασθαι. οὐδ' ἰθὺ τὰς πτέρνας ἐπιβαίνειν, ἀλλὰ κλινοπετὴς ἦν. θέρμαι δῆλοι. ἐνίοτε, ἀπόσιτος. οὐ πάνυ διψώδης. οὐδὲ ἰθὺ θῶκον ἀνίστατο. ἀσώδης. καὶ ἔστιν ὅτε καὶ ὀλιγοψυχίῃ ἴσχετο. ἐλλέβοροι προσήχθησαν κεφαλῆς καθάρσιες. πρὸς τὸ στόμα μανιῶδες ἔξω τοῖσιν ἄλλοισι μισγομένοισι ξυνήνεγκεν. πρὸς τὰ ἐν τῷ στόματι ἕλκεα, ῥύφημα φακῆ ἐπιτήδειον. περὶ δὲ ἑξηκοστὴν, κατέστη τὰ οἰδήματα πρὸ τοῦ δευτέρου ἐλλεβόρου. μοῦνον ὀδύναι ἐς τὰ γόνατα κατακειμένῳ ἦλθον. ὑγρὸν δὲ καὶ χολὴ, ἀπέστη ἐς γουνάτα, καὶ πλείους ἡμέρας πρὸ τοῦ ἐλλεβόρου.

Γεισιστράτῳ ὤμου ἄλγημα καὶ βάρος πολὺ χρόνιον, περιπατοῦντι. καὶ τἄλλα ὑγιαίνοντι. χειμῶνος δὲ ἐπέπεσε πολλὴ ὀδύνη πλευροῦ. καὶ θέρμη. καὶ βήξ. ἀπόχρεμψίς τε αἵματος ἀφρώδεος. ὕστερον καὶ ῥεγχῶδες ἐν τῇ φάρυγγι. εὔφορος δὲ καὶ παρ' ἑωυτῷ. καὶ ἡ θέρμη ἐχάλασεν. ἅμα δὲ καὶ ἡ ἀπόχρεμψις, καὶ τὸ κέρχνον. καὶ περὶ τετάρτην ἢ πέμπτην ἡμέρην, ὑγιής.

Τῇ Σιμοῦ ἐν τόκῳ σεισθείσῃ, ἄλγημα περὶ στῆθος καὶ πλευρόν. βήξ. πυρετοί. ἀποχρέμψιες πυώδεες. φθίσις. καὶ κατέστη. καὶ ἓξ μῆνας οἱ πυρετοί. καὶ διάῤῥοιαι αἰεί. ἰθὺ τέλει, παῦσις πυρετῶν. κοιλίη ἔστη μετὰ τὴν παῦσιν. ἡμέρας μεθ' ἑπτὰ, ἐτελεύτησεν.

Καὶ ἡ Εὐξένου ἐκ πυελίσιος ἐδόκει. θέρμαι οὐκ ἔλειπον οὐδένα χρόνον. μᾶλλον πρὸς ἑσπέρην ἐπετείνοντο. ἱδρῶτες ἐγίνοντο, ἐς ὅλον τὸ σῶμα. μέλλοντος ἐπιτείνειν τοῦ πυρετοῦ, ψύξις τῶν ποδῶν. ὅτε δὲ καὶ κνημέων καὶ γουνάτων ἐγίνετο. βηξίον ξηρόν. ὀλίγον χρόνον ἀρχομένου τοῦ πυρετοῦ παροξύνεσθαι. εἶτα ἔληγε. διὰ δὲ χρόνου πολλοῦ καὶ ὅλου τοῦ σώματος ῥῖγος ἐγένετο. ἄδιψος διὰ παντός. φάρμακον ποιοῦσα καὶ ὀῤῥὸν, ἐβλάβη μᾶλλον. ἀπ' ἀρχῆς πάντων ἀνώδυνος καὶ εὔπνοος. μεσοῦντος δὲ τοῦ χρόνου, πλευροῦ δεξιοῦ ἐγένετο ἄλγημα. καὶ ἡ βὴξ ἐκινήθη. καὶ ἆσθμα. καὶ ἀποχρέμψιες σμικραὶ λευκαὶ καὶ ὑπόλεπτοι. καὶ ἡ φρίκη, οὐκ ἔτι ἐκ ποδῶν, ἀλλὰ ἀπὸ τραχήλου καὶ νώτου. καὶ κοιλίη, ὑγροτέρη. ἐχάλασεν ὁ πυρετὸς μετὰ πολλοῦ ἱδρῶτος καὶ κατέψυχεν. ἆσθμα δὲ ἦν ποικίλον. ἐτελεύτησε μετὰ τὴν ἄφεσιν ἑβδόμῃ ἔμφρων.

Ἡ Πολεμάρχου, θέρεος ἤρξατο πυρεταίνειν, ἀφῆκε δὲ αὐτὴν ἐκταίην. μετὰ δὲ, ὑπεφέρετο ἐς νύκτα, θέρμα. πάλιν δὲ διαλιπὼν, ἔλαβεν ὁ πυρετός. καὶ οὐκ ἀφῆκε σχεδὸν τριῶν μηνῶν. βὴξ πολλή. ἀπόχρεμψις φλέγματος. ἐπεὶ περὶ δὲ τὰς εἴκοσιν ἐγένετο, πτύσμα αἰεὶ πυκνόν. ἐν τῷ στήθει ψόφοι. ἱδρώδης τὰ πολλά. πρωῒ ἠπιώτερος ὁ πυρετός. καὶ φρίκαι ἔστιν ὅτε ἐλάμβανον. ὕπνοι ἐγίνοντο. καὶ κοιλίη ἔστιν ὅτε καθυγραίνετο, καὶ πάλιν ξυνίστατο. ἐγεύετο ἐπιεικῶς. μεσοῦντος δὲ τοῦ χρόνου, ἐς γουνάτα καὶ κνήμας, ἄλγημα. καὶ ξυγκάμπτειν καὶ ἐκτείνειν ἄλλου ἐδέετο. διετέλει τὰ τῶν σκελέων, μέχρι τελευτῆς. ὑπόγυον δέ. καὶ ἐπῴδησαν οἱ πόδες μέχρι κνημέων. καὶ ἐφαπτομένων, ἤλγει. καὶ οἱ ἱδρῶτες ἔληξαν, καὶ τὰ ῥίγεα. ὁ δὲ πυρετὸς αἰεὶ ἐπέτεινεν. πρὸ δὲ τῆς τελευτῆς, κοιλίη κατεῤῥάγη. ἔμφρων διετέλει. πρὸ τριῶν ἡμερῶν τῆς τελευτῆς, ῥεγχώδης ἐν φάρυγγι, καὶ πάλιν ἐπανήρχετο. ἐτελεύτησεν.

Ἡγησιπόλιος παιδίον σχεδὸν τέσσαρας μῆνας ἄλγημα περὶ ὀμφαλὸν ἐρωτικὸν εἶχεν. προϊόντος δὲ ἐπέτεινεν ἡ ὀδύνη. ἔκοπτε τὴν γαστέρα. ἐτίλλετο. θέρμαι ἐπελάμβανον. ἐτήκετο. ὀστέα ἐλήφθη. τὼ πόδε ἐπῴδει. ὄρχιες. γαστρὸς τὰ περὶ ὀμφαλὸν πεφυσημένον ἀραιὸν, οἷσι μέλλουσι κοιλίαι ἐκταράσσεσθαι, ἀπόσιτος ἐγένετο. γάλα μοῦνον προσεδέχετο ὑπόγυον. καὶ ἡ κοιλίη καθυγράνθη. καὶ ὀφθαλμὸς ἰχῶρ ὑπῄει. κάκοδμος. κοιλίη ἐμπίπρατο. ἐτελεύτησεν ἐμέσας μικρὸν, βραχὺ, φλεγματῶδες. ὥστε δόξαι διὰ γονὴν τῆς πλατείης. τελευτήσαντι δὴ, ῥαφὴ τῆς κεφαλῆς σφόδρα ἐκοιλάνθη. ἀῤῥωστῶν δ' αἰεὶ, τῇ χειρὶ κατῆγε κατὰ τοῦ βρέγματος. μάλιστα δ' ὑπόγυον. οὐκ ἤλγει δὲ τὴν κεφαλήν. καὶ ἐν μηρῷ ἀριστερῷ ὑπὸ βουβῶνα τὰ κάτω, πελιδνὸν ἴσως τῇ προτεραίῃ. ὄρχιες δὲ κατεχναύθησαν. ὅμοια δὲ καὶ τῷ Ἡγητορίδεω παιδίῳ ἀπέθανε, πλὴν ὅτι ἔμετοι προσεγένοντο ὑπὸ τὴν τελευτὴν πλείους.

Ἡ Ἱππίου ἀδελφεὴ χειμῶνος φρενιτική. ἁμαρτάνουσα, τῇσι χερσὶ πραγματευομένη, ἀμύσσουσα ἑωυτὴν, πέμπτῃ. ἕκτῃ ἐς νύκτα, ἄφωνος. κωματώδης. ἐμφυσῶσα ἐς γνάθους, καὶ χείλεα ὡς οἱ καθεύδοντες. ἐτελεύτησεν ἑβδομαίη.

Ἀλέξανδρος φρίξας πλευροῦ ὀδύνη, ἄλγος ἐς γουνά-

Opera omnia (texte grec) - page 321 sur 480

πα καὶ μηρόν· φάτνῃ παρεφρόνει· ἐτελεύτησε παχέως. Τῷ Κλεοτίμου σκύτει κοιλίης ὑγρασίης πουλλῷ χρόνῳ, καὶ θρόμβης γινομένης, καθ' ἣν παρ' ἕκαστα φυματώδες ἐς ὑπογόγγριον κατέβη· καὶ κοιλίη ὑγραίνετο· καὶ ἔδοξεν αὐτῷ καθ' ἣν παρ' αὖθις πρὸς ὑπογόνδριον φῦμα ἐτελεύτησεν· οἷσι κεφαλῆς ὀδυνὴ λευκὴ ἔξω θρόμβοι· οἷσι μὲν ἐς τὸ ἥμισυ τῆς κεφαλῆς καὶ κατὰ ῥῖνα τὸ ὑγρὸν ἀποχωρέει λεπτόν· ἢ πέπον· ἢ ἐς ὦτα· ἢ ἐς φάρυγγα ἐκ κεφαλῆς ἀσφαλέστερον· οἷσι δὲ ξηρὰ ταῦτα· ὁ δὲ σφάκελος λευκὸς, ἐπικίνδυνα. Ὧν δὲ προσῆκε κωφώσης, ἢ χυλώδης ἔμετος, ἢ κατάπλεξις ὀμμάτων, ἢ ἀφωνίη καὶ πανίον τι φλέγεται, ἢ λῆρος τις, θανάσιμα καὶ ἀσταθμώτατα. Ἐπόδοι δ' αὖ ἐκ κατάῤῥου τὸ ἥμισυ τῆς κεφαλῆς πονέοντες, καὶ κατὰ ῥῖνα ὑγροῦ ὑποχωρέοντος ἐπιπυρετήσασιν ἐπεικῶς ἐν τῇ πέμπτῃ ἢ ἔκτῃ ἀπολυμαίνονται. Ἐν χειρὶ τῷ τυφλῷ, κεφαλῆς ὀδυνὴ λευκὴ μᾶλλον, εἰς τὸ πάθος, καὶ βραχίονος, ὅπου ἡ πρόσφυσις· καὶ ἐς κορυφὴν ἐχώρει· προϊόντος δὲ καὶ ἐς οὖς ἀριστερόν· καὶ τὸ ἥμισυ τῆς κεφαλῆς ἐπώδυνον· μυξώδεα αἰεὶ ἐχώρει ἐπεικῶς ξυγκαυμοίη· καὶ θρόμβοι παρικολούθει, λεπτὴ καὶ ἀπόστιλβος· πλὴν ἡμβλύνθη ῥᾴων· ἐς νύκτα δὲ ὠδύνατο. Ἐπεὶ δὲ κατὰ τὸ οὖς ἐῤῥάγη πύον, ἔλιξε πάντα, ἐῤῥάγη δὲ τοῖσι χειμῶνα· ἠῤῥάγεσαν πᾶσι τοῖς ἐμπυήμασι· καὶ τοῖσι τοῖσδε ὀφθαλμὸν ἐς νύκτα οἱ πόνοι. Εἰσὶ βῆχες χειμῶνες μάλιστα δὲ νότοισι· παχέα καὶ πολλὰ χρεμπτομένοισι πυρετοὶ ἐπιγίνονται. Ἐπεικῶς δὲ πεπταῖοι παύονται. Αἱ βῆχες δὲ τοῖδε μ̄· οἳ Ἡγησιπόλει· οἷσι θρόμβοι πολλοὶ ἦσαν ὅτε παυομένων, οὐχ ὅλον τὸ σῶμα, ἀλλ' ἢ τοῖδε αὐχένα, ἢ ὦμον μαχάλαζε, ἢ κεφαλὴν ἀφυσιοῦντες, παύονται. Χαρίτι χειμῶνες ἐκ βηχίου ἐπιδημίου προσχωρήσαντος πυρετὸς ἐπέλαβεν ὀξύς. τὰ ἱμάτια ἀπέβαλλεν. κῶμα μετὰ πόνου. οὖρα ἐγένετο ὀρυθρά, οἷ ὁρόωσι πολύμα. ὑπόστασις οὐθὺς ἀπ' ἀρχῆς πολλή, λευκή. ὕδρωσε δὲ καὶ ὑπόῤῥυθρος. ἐδόθη, ἀπὸ βαλανίου σμικρὰ ὑπῆλθε. τὸ κῶμα κατεῖχεν, ἄλυπον· νοῦσις ὠδὶ μετώπου. ὕπνος ἐς νύκτα. καὶ θρόμβοι ἢ πιωτρὴ· ὀγδόη, χυλὸν προσεδέξατο. κωματώδης διετέλει μέχρις εἰδυιάτην. ταύτῃ δὲ καὶ ἡ θρόμβη μάλιστα ἔλιξεν. ἐπὴν δὲ λῷον ἔλιξε, ἀπόχρημα διετέλει αἰεὶ πουλλή, ῥηϊδίως. πρῶτον λιχρή. λευκή. παχέη. ἐπεὶ δὲ ξυνεπεπαύετο, ὁμοίη πυώδεσιν. οὖρα ἀπὸ εἰνάτης καθαρώτερα. ὑπόστασις ἰσχνὴ. δισσὰ δυοιάτην, ἄλγημα ἐπὶ δεξιὰ μέχρι κενεώνος ἐς ὑπογόγγριον. οὖρον ἔσχετο. πόμα ἀπὸ τῆς καλλιφύλλου ξυνήνεγκε πεντεκαιδεκάτην. πάλιν δὲ ἄλγημα τ̄ς. ἐς νύκτα μᾶλλον δὲ ἄλγημα ὑποχονδρίου ἤρχετο ἐς κοιλίην. λινοζώστις ὕδωρ ὑπῆγαγεν. ἡ θρόμβη σὺν τῇ κ̄, ἐμολυνθη. καὶ ἀποχρέμψεις παρικολούθουν πεπτεκαιδεκάτην. ῥηϊδίως ἐς. μ̄. ὑποκαθαίρειν τὰς κοιλίας. σὺν τοῖσι νουσήμασιν ἐπὴν πέπονα ἦ, πεπταῖα. τὰς μὲν κατὰ ἐπὴν ἱδρυμένα ἰδὼς σημεῖον, ἢν μὴ ἀσῶδες μὴ δὲ καρυοειδέα ἐόωσι. καὶ ὅτε αἱ θρόμβαι πραΰτεται. καὶ ὅταν λιρῶσι μετὰ τὸν παροξυσμούς. τὰς δὲ ἄπω, σὺν τοῖσι παροξυσμοῖς. τότε γὰρ καὶ αὖται μετεωρίζονται. ἐπὴν ἀσῶδες καὶ βαρέες τὰ ἄπω ἔωσιν. διὰ τοῦτο δὲ μὴ σὺν ἀρχῇσι καθαίρειν, ὅτι ἀπὸ τοῦ αὐτομάτου σὺν τοῖσι χρονίοισι τούτοισιν, ἢ χρόνια ἐπικίνδυνα. Ἐπὶ ὠλεκράνου ἐκ ῥώματος ῥωθέντος, πῆχυς ἐπισφακελίζει πυοῦται. πεπαυνομένου δὲ, λιχρὸς ἰχὼρ καὶ κολλώδης ἐκβλίβεται. ταχὺ προσίζει, ὡς καὶ Κλεογλυΐσκῳ, τῷ Διμαρήχου τῷ Ἀγλαοτέλεος· ὁμοίως δὲ τῇ πόνῳ ἐκ τῆς αὐτῆς πύον οὐδέν. οἷ τῷ Αἰχίλου παιδὶ ξυνέβη. πυουμένου δὲ τοῖσι πολλοῖσιοι φλέγμα καὶ πυρετοὶ ἐπιγίνονται.

Ἀλγήματι, ἐκ νεφελιτικῶν ἀνακομιζομένῳ, κάπτῃ καὶ αἵματος ἀφαιρεθέντος, ἄνω καθ' ἣν παρ' ἐσχάφη· καὶ πρὸς καρδίην ἄλγος λευκόν· καὶ ἡ πύησις ἀπὸ τοῦ πόνου κατεῖχετο· καὶ ἡ κοιλίη χαλεπῶς ὑπεχώρεε· σμικρὰ σπυραθώλεα· ἄσημα οὐκ ἐνῆν. ῥίγος δ' ἔσχεν ὅτε καὶ πυρετὸς ὑπελάμβανε· τῇ ἱδρώς· καὶ ἔμετος· καὶ ἐν τῷ ἀλγήματι οὐ ξυνέφθορεν ὑποκλύσει θάλασσαν, ξυνήνεγκεν ἀπὸ πύρων· ἡσύχησεν ἡμβλάσθη· ἐπτά· μελίκρητον ἀκρητέστερον ἔπιεν. μετὰ δὲ χυλὸν φακοῦ· ὅτε δὲ λεπτὸν ἡ ἔντερος, ἐπέπιεν ὕδωρ. μετὰ δὲ σκυλακίου ἔφθοῦ· μάζης, μικρὸν ὅτι μάλιστα πάλαι ξυγκειμένης. προϊόντος δὲ ἡ δόεια ῥαχίλια, ἢ κωλῆνα· ὑὸς ἀκρέων ἑφθῶν· τῇ προτεραίῃ ὑδροποσίη· ἡσυχίη· σκέπη· πρὸς ἡ νεφελιτικὴν ἐκ τῆς σικύης κλυσμός. Τῷ Γαρμισίσκου παιδὶ· κώφωσις ξυνήνεγκε μὴ κλύζειν· διαναθαίρειν δὲ εἰείω. μοῦνον δὲ ἐκχέειν ἔλαιον· ἢ νέπτοπον· τοῖδε παστεῖν· ἐγείρεσθαι πρωΐ· οἶνον πίνειν λευκὸν· λόγων ἀπέχεσθαι· αὖτω ῥέφεσθαι· ἰχθύσι περαίοις. Τῇ Ἀσασίου, ὀδόντος ἕλκος ἄλγημα, καὶ γνάθου· καθέζεσθαι καὶ τὸ ἕλκος διακλυζομένῳ, καὶ κατέχουσι τῷ στόματι, αὐτῇ· καὶ σπογγιὴν αὐτῇ αὐτῇ. προσθρμαίνει ἡ ἄλμυρον ἡ ξυὶ τῷ ῥοδίνῳ. τὰς ἀφ' ὑδρέων κεφαλαλγίας, καθέζεσθαι παύει. τὰ τοῖσι τῆς ὑδρικῶν, αἱ φύσεις σημεῖον· οἱ βρυγμοί· καὶ οἱ τοῖδε καθάρσιοι· λόφοι· καὶ ἐπάρματα ὀσφύος· καὶ τοῖδε νεφροὺς ἄλγήματα, καὶ ἰχία· ἢ ἐκλελυγυσμένος μέλαν· ἢ αἱματώδεα τείνον μέρος ἄλμυρον, ἢν οὕτω δύναται ἐξήσαι λευκῷ, ἐπὶ ὀθόνιον ἐπιχέαντα, ἐπαλείψαντα τῷ ὀθονίῳ κατὰ τοῖσι καθάρσιον, ἢ ὠδὶ τῆς γαστρὸς ἄλγήματα ὑδρικά. Τῷ Καλλιμέδοντος, ξυνήνεγκε πρὸς ἡ φύμα σὺν τῷ βραχίονι, σκληρὸν ἐὸν, καὶ μέγα, καὶ ἄπεπτον, καὶ ἐπώδυνον, καὶ ἀπόχασις βραχέος, λίνα σαόωσι κατὰ καθάρσιον πεφυγμένα.

οἴνῳ λευκῷ,

οἶνῳ λευκῷ, καὶ ἐλαίῳ λιβάνου τε ἐπιπλεῖν. μὴ θρόμβον. μὴ δ' ἔφθὸν ἄγαν. ἢ ξηρὸν μελικρήτῳ ἐφεῖν, ἄλευρον τήλιος. ἢ κριθῶν, ἢ πυρῶν. Μελισσίνῳρῳ τῷ οὔλου ἐπιβαλόντος, ἢ ὄντος ἐπωδυνίου, καὶ σφόδρα οἰδέοντος, ἀπόχυσις βραχίονος συμπεφυκὼς ἀγκῶνι. ἐν ἀκμῇ παρασέλλειν. Εὐτυχίδει ἐκ χολερικῶν, ἐπεὶ τε τὴν σκελέων τεταινώδεα ἔλιξεν ἅμα τῇ κάτω ὑποχωρήσει, καὶ παρεία χολῶ πολλῷ ἤμει, ὠδὶ φρὰς ἡμόρασ· ἡ νύκτα, σφόδρα ὑπέρυθρον. Ἐσθὸς δὲ ἦν ἔμετον, ἔπινε. καὶ ἀκρατὴς ἰῶ καὶ ἀσώδης. οὐδὲν κατέχειν ἠδυνάτο. οὐδὲ ἐκ τῆν σιδίων. καὶ οὖρα σχέσις. καὶ τῆς κάτω διόδου. δι' ἧς τὸν ἔμετους ζὺξ μαλθακὴ ἦλθεν. καὶ κατέρυξε κάτω. ἰκτερώδη παλαιπορεῖν. ἰδροῦν. αὖτον ἐαθίειν. πίνειν μὴ πολύ. λούεσθαι κατὰ κεφαλῆς πολλῷ ἡ θρόμβῳ, ἀλλὰ λιπρῷ. ὁ οἶνος λευκός. ὕπνα μὴ πολλῷ χρῆσθαι. Καλλιγένει, τῷδὲ πέντε καὶ εἴκοσιν ἔτεσι, γε
10 γυμνάσιον κατάῤῥους. ἡ βὴξ πολλή. αἵτη γὲ κατάῤῥεῖσα ἐσθὸς βίης. οὐδὲν κάτω ὑπέμενεν. ἔπαισε τεσσαρακοντέτλεσεν. θρόμβοι λεπτοὶ ἐν αὐχῆι ἐγένετο. ἐλλέβορος οὐκ ὠφέλησεν, ἀλλὰ ὀλιγοστίη. ἀλλὰ γὲ συμπαθῆναι. ἐαθίειν αὖτον. οἶνον μέλανα. ἕψας ὁποῖα ἐθέλοι. ἀπέχεσθαι ὀρμιέων ἁλυκῶν. λιπαρῶν. ὁπόσα σιλφίσκ. λαχάνων ὠμῶν. τῷδι παθεῖν τῷ πολλά. κακοποσίη ἀξυνήνεγκεν, ἀλλὰ σήσαμον πίνειν, καθαρσὺν, ὠμόν, ὅσον ὀξύβαφον, ἐν οἴνῳ μελανι κῷ. Τιμοκέρει τε χειμῶνος, κατάῤῥαξε μάλιστα ἐς τὰς ῥῖνας ἀφροδισιάσαντι, ὀδηρά. ἦν πάντα. κάτω. θρόμβοι ἐπεγένετο. κεφαλὴ βαρεῖ. ἰδρὼς ἀπὸ κεφαλῆς πουλύς. κατάῤῥεῖ δὲ καὶ κατὰ τὸ σώματος ὅλου. ἰῶ δὲ καὶ ὑγιάνων, ἰδρώσης. ἐν τρισὶ ὑγιάνθη. Ὁ τῷ Κλεομένεος παῖς χειμῶνος ὠῤῥάκωσε ἀπόσιτος αὖθι πυρετῷ ἐφύλακτο. καὶ ἤμει τὰ σιτία. καὶ φλέγμα. μῆνας δὲ δύο, ἢ ἀσιτίη παρεκολούθησεν. Τῷ μαγείρῳ ἐν ἀκάνθῳ ἡ κύφωμα ἐκ φρενίτιδος ἐγένετο. φαρμακοποσίη οὐδὲ μία ξυνήνεγκεν. οἶνος
20 μέλας, καὶ αὖτος ἀσιτίη. καὶ λουτρῶν ἀπέχεσθαι. χρίεσθαι τε καὶ ἀνατείνεσθαι χριόμενον. μὴ σφόδρα θάλπειν, μὴ πολλῷ. πυρὶ, ἀλλ' ἢ πίῳ. Οἱ σι ῥόμματα ἐν ὀφθαλμοῖς λεπτὰ καὶ χρόνια, ἰῶ πόνα κατὰ ῥῖνας χωρήσῃ, ὠφελέσεται. ἢ σιν ἐν κυήμασιν ἐκ πτώματος, ἢ ἀσάματος, ἢ πληγῆς πόνοι ἐπεισκῶς, ἐν τῆσι τείτῃσι δηλοῖ ἐς διαφθείρει. Τῆς Τισίμου ἡ ζυκοσεῖον ἀπόφθαρμα. πιοῦσα τὶ αὐτόματον, ξυνέβη πόνος. ἔμετος χολωδέων πολλῶν, ὠχρῶν, πρασοειδέων, μελανῶν, ὅτ' ἔπιε ῥιπτεῖν ἀσαμὸς πλὴν γλῶσσαν κατεμανθάνετο. πρὸς τεταρταίῳ εἰσῆλθεν ἡ γλῶσσα μέλαινα μεγάλη. τὴν ὀφθαλμῶν τὰ λευκὰ, ὑπερυθρά. ἄγρυπνος. τεταρταίη ἀπέθανεν ἐς νύκτα.

Ῥυθοκλῆς τοῖσι μύκησιν, ὑδρωρ. γάλα πολλῷ τῷ ὕδατι μιγνὺς, ἐδίδου. καὶ ἐκένωσε. χυμέ-
* τλων κατοχὴ. ἀλεαίνειν. τὸν πόδας ὡς μάλιστα ἐν θρόμβαινειν πυρὶ καὶ ὕδατι ὀφθαλμοῖσι πονηρόν. κακὴ τοῖσι γε οὕτως ἔχουσιν ἡ γλυκεῖα ὀπώρη, ἢ λάχανα τοῖσι τῷδι ὀσφῶ, ἢ ἰσχίον, ἢ σκέλεα.
30 ἀλγήμασιν ἐκ πόνων. βαλάσσῃ. ὀξέα. θρόμβοισι κατεσκαν. καὶ σφόδρα βάπτοντα πυρὶ ὦ. ἐπικατα δεῖν δὲ, ἐρίοισιν. Ὁ εἴλιγγος ὀφθαλμῶσι κακὸν πινομένη, καὶ ὀδυδυσίν. Ἡ ἀρὸ τῆς κυήμασι κάρη πεσοῦσα ἄφωνος, ῥιπασμὸς αὐτῷ εἶχεν. ἤμεσεν ἐς νύκτα. αἷμα συχνὸν ἐῤῥύη, κατὰ ῥῖνας ἀριστερὸν πεσούσης. καὶ μελίκρητον χλεπτῶς κατέπινεν. ῥέγκος εἶχε. πνεῦμα πυκνὸν ὥσπερ τῶν ἀποθνησκόντων, φλέβες αἱ τῷδι ἐν μέτωπον τεταμέναι. κλίσις ὑπτίη. πόδες ψυχροί. πυρετὸς πολύς. πότε ὀξύς. μάλιστα κατεπλήσσετο. ἑβδόμῃ, φωνὴ ἐῤῥύη. αἱ θρόμβαι λεπτότεραι τῷδι ἐγένετο. Ὁ νιζεντίδης τῷ ὤμου ἐν ἄλγημα ἔχων ἐν θρόει γλυόμενος ἐξ ἀποσάσιος, ἐν τῇ θαλάσσῃ ῥέχειν ἐν σῶμα, καὶ ἐν ὦμον, ὡς πλεῖστον χρόνον. ὠδὶ φρὰς ἡμόρασ, οἶνον λευκὸν ὑδαρέα ἅμα πίνειν ἐν τῇ θαλάσσῃ κατακείμενον. καὶ οὐρεῖν ἐν τῇ θαλάσσῃ. Ὁ γναφεὺς ὁ ἐν Σύρῳ, ὁ φρενιτικός. μετὰ δὲ καύσιος ζομώδης. σκελέων ἐν χρῶμα. οἱ κωνώπων ἐγκατάδαμασιν. ὀφθαλ
40 μοὺς μέγας. ῥαχίη κίνησις. φωνὴ κεκλασμένη. σαφὴς δὲ, οὖρον κατάρυρον. ὑπόστασιν οὐκ ἔχον. ἤρα δι' ὅλου τῆς θαλάσσης ὑποχώρησιν ὀκτωκαιδεκατεῖος αὖθις ἐλαιωθεὶς αὖθι ἰδρώτος. Ὁ ἐν Ὀλυμπίῳ Νικόξενος ὁμοίως ἑβδομαῖος ἐδόκει κεκλάσθαι μετ' ἰδρῶτος. ῥοφήματα προσεφέρετο. οἱ βόζωι ἡλίου πρὸς ἑπτακαιδεκατεῖον εἰσῆλθον καυστικός. ἡ γλῶσσα θρομβώδης ἔξωθεν οὐ πάνυ ἰσχυρή. ἔκλυσις σώματος δεινή. φωνὴ κεκλασμένη. ὄρθιον ἀκούομεν. σαφὴς δὲ κρότα φοι συμπεπτωκότες. ὀφθαλμοὶ κοῖλοι. πόδες μαλθακοὶ καὶ χλιαροί. κατὰ σπλῆνα ξύσις. ἡ κλύσμα οὐ πάνυ τι ἐδέχετο, ἀλλ' ἀνεπήδα ἐς νύκτα. ἐπῆλθε κάτω ξυνεχὴς ὀλίγη. καὶ αἵματος τι. οἶμαι ἀρὸ τῆς κλυσμοῦ. οὖρον κατάρυρον λαμπρόν. κλίσις ὑπτίη. σκέλεα δεινῶς μεθ' ἡμέρην ἔκλυσιν. παρέπαιεν ἄγρυπνος, ἐν ἧς τὴν εἰκοστὴν ἡ θρόμβαι ἐμολυβδήνθη. ἄποτον ἡ ἀρὸ κειμένου. ἀλλ' ὅ γε ἀρὸ μήλων ἐμοῦ. καὶ σίδηρος χυλός. καὶ φακοῦ πεφωσμένου ψυχρός. καὶ ἀλθόρου πλύμα ἔφθόν. ψυχρόν. λεπτὸν ῥύφημα ἐγεγέ-
50 νετο. Τῶν κναφέων οἱ βουβῶνες, ἐφυματώθησαν σκληροὶ καὶ ἀνώδυνοι. καὶ τῷδι ἤδη καὶ ζάχλεον ὅμοια μεγάλα. πυρετὸς ἔμπροσθεν δὲ, βηχώδεες ἀρὸ ῥιγμάτων. ῥίπτω μιῇ ἢ τετάρτῳ, κατὰ ῥῖνας ξυνετάκη. θρόμβαι ἐπεγένοντο. γλῶσσα ξηρή. δίψα. ὑποχώρησις ἐνάτῳ, κατὰ ἀπέθανεν.

Τὰ χολερικὰ ἐκ κρεμφαγίης. μάλιστα δὲ χοιρείων σιωμοτόζων. καὶ ἐκ ὀρεβίνθων. καὶ μήκης

βδώδεος πολλαὶοῦ. καὶ ἡλιώδης. καὶ σηπεδὼν. καὶ ἡμεράβων τε καὶ ἀσακῶν, καὶ λαχανοφαγίης. μάλιστα δὲ πράσων καὶ ῥομμύων. ἔτι δὲ θερσιτέκων ἔφθων. καὶ κράμβης. καὶ λαπάθων ὠμῶν. τρῶν. καὶ ἀχὼ τεμμάτων, καὶ μελιτωμάτων, καὶ ὀπώρης. καὶ σικύου πέπονος. καὶ οἰνογάλακτος. καὶ ὀρωδόν. καὶ ἀλφίτων νέων. μᾶλλον σθβρεῖ τὰ χολβρικά. καὶ οἱ διαλείποντες πυρετοί. καὶ οἱσι φείκαι ἐπιγίνονται, ἔστι δ' ἔστιν ὅτε ἡμικοιθεὶς γίνονται, καὶ ἐς νοσήματα ἀξέα καθίσαντες. ἀλλ' ὐλαβεῖσθαι χρή. μάλιστα δὲ τὰ τοιαῦτα νοσήματα ἢ πέμπτη, καὶ ἡ ἑβδόμη καὶ ἡ ἐνάτη δηλοῦσι. βέλτιον δὲ μέχρι τῆς τεσσαρεσκαιδεκάτης φυλάσσεσθαι. Φρενικύη μεθ' ἡλίου δροπὰς χειμβρινὰς τῆς νυκτὸς, πολυρροῦ δεξιοῦ ἄλγημα. καὶ πρότερον εἰθισμένον ἔλκεσι. ἠρέμησεν. ὑγρὸν ἐξέπτυσε. πυρετὸς ἐς νύκτα, ἀνώδυνος. βηχίον ξέον τὸ ξηρόν. οὖρα πολλά. ὑπόστασις πολλὴ. ξυσματώδεα μαδαρὰ διεσπασμένα, κάτω αὐρχῆς. μετὰ δὲ τέσσαρας θολερὰ ὑφίστατο. καὶ ἐ ἔρον οὐκ ἄγαν ὑπόστασιν ἔχον. καὶ ἐ σύημα οὐκ ἐφαίνετο ἐν τῷ χερνιβίῳ. ψυξις ἐνούσης. ῥιγεδὼ αὐτομάτη κοιλίη ὑπῆλθε. τεταρτη βαλανίου γενόμενος, κοπρώδεα καὶ χολώδεα διεχώρησεν. ὑγρὸς. περίῤῥοος. ὕπνος ἐς νύκτα, οὐ πάνυ. ἤμβρης δέ τι ἐκοιμᾶτο. δίψα οὐ σφοδρή. τεταρταῖος μάλιστα ἐς νύκτα, δέρμα πρόσω μέτωπον, καὶ ἐ ἄλλο μαλθακὸν ὑπερφρίσσει αἰεί. πυρετὸς ἐκρατέετο πρὸς χεῖρα, καὶ ὑπενόπτιξον. ἄδηλος σφυγμὸς σφόδρα ἐν μετώπῳ. φλεγῶν βαρὺς, ἐν τῆσιν ὑποχωρήσι πάσησιν. ὀλίγον χρόνον δίψα παυσὰς, ἀνώδυνος ἀπ' αὐρχῆς. ἀσώδης. ἰῇ κατὰ μικρὸν, ἤμεσε. ἑβδόμη περὶ βαλανίου ὑπεχώρησε ῥὶς, χολώδες καὶ κοπρώδες, ὑγρὸν σφόδρα καὶ ὠχρόν. καὶ ἤδη τι ὑποπαρέκρουσε. καὶ νοῦσις ἐπ' ὀλίγον ἔστιν ὅτε πρόσω μέτωπον. ἐ ἱμάτιον ἐδὶ ἐ πρόσωπον. τὰ ὄμματα δίψα κωφὴς ὡς εἴ τις βλέπων ξυνέσσεφε. καὶ πάλιν κατέμυσεν αὐτῆ ἐ ἱμάτιον. ἀπέβαλον σὺν παύσι. ἰδρὼς πρωὶ αὐξόμενος μέχρι σήθεος διετέλει, ἕως ἐτελεύτησε. καὶ ὁ πυρετὸς ἐπέτεινε. καὶ ἡ παραλήρησις. πρόσω μέτωπον πλεῖστος ἱδρώς. καὶ ὀἱ δεινὸν μὴ ἤεκλυκον. ἐ δέρμα δὲ ἐ πρὸ τοὺς ῥίχας ὑσμιγμένον. πρὸ χόνδριον δεξιὸν, ἐπηρμένον. ὑφῆκεν ἐφ' ἑωυτὸν χολώδες. ὀγδόῃ ὡς πρὸ κωνώπων ἀνθρώγματα πρὸ τῆς τελευτῆς ἐπέβρεξεν. ὀἱ ἐκμύξης. μύκητα ξυνεσηκότα λευκῷ φλέγματι πρόσω ἀποχρέμπτετο δὲ καὶ ἔμπροσθεν. σμικρά. λευκὰ. γαλακτώδεα μετὰ ἐ πλεῖστον. σὺν τῷ ὕπνῳ ἐφῆκε. πρωὶ ὀξυάεσθη καρηβαρικὸς ἐφῆκεν, ἀπήμεσε. κεφαλλιῶν ἐβαρύνετο. ἐς νύκτα αὖθις μέχρι μέσου ἤμβρης ἐπεικῶς. ἔφριξε. πάλιν, νύκτα χαλεπῶς. πλὴ ἐπιοῦσαν δὲ ἤμβρίω, πυρετὸς ὀξὺς. κεφαλῆς σφάκελος. ἔμετος χολῆς πολλῆς. ἡ πλείστη πρασοειδής. ἔλιγξε πάντα. ὕπνος ἐς νύκτα. πρωὶ πολὺς ἐγένετο. ἱδρώτιον. νοτὶς ἐπιπολὺ τῷ σώματος κατὰ σπλῆνα. τῇ χειρὶ ἐλείκνυον ὀλίγον χρόνον. ξύσσεμμα ἀνώδυνον. παραχρῆμα ἐμαραίνθη. ἐς νύκτα ἄγρυπνος. πολὺ ἀγορίῳ παρεφωνέετο. πυρετὸς ἄσημος. σκοτοδινος. σφόφος. κεφαλῆς ὀδυνη. ἔμετος πρασοειδὴς λεῖος χλιαρὸς ὡς φλέγμα. πρὸς δυσμὰς ἔλιγξε πάντα. ἱδρὼς κεφαλῆς, χαλάλου. ὑπεχώρησε μετὰ ἐν ἔμετον κοπρώδεα. ὑγρά. χολώδεα. οὔτε μέλανα, οὔτε ἐπεικότα. νύκτα μερίως. καὶ πλὴ ἐπιοῦσαν ἤμβρίω. ἐς νύκτα πάλιν ἄγρυπνος. ἔμετος ὄρθρου ὁμοίως καὶ πλὴ ἐπιοῦσαν ἤμβρίω ἄνθρακος. τῆς δὲ κεφαλῆς μετὰ ἐν ἱδρῶτα, ἔλιξαν αἱ ὀδῦναι. ἐς πλὴ ἔσβρην πάντα ἐλάλασεν. σιάτη ἔκέτι ἤμεσεν. ἐνόβρυάθη μᾶλλον. τοῖσιν ἄλλοισιν ἔκεδόκει πυρετεύειν. αἱ δὲ κροτάφοισιν φλέβες ἐπήσαν. ἀνώδυνος πάντ. δίψος ἦν αἰεί. σιάτης ἐπιθῶκον αἰσχύς, ἐλειποψύχει σφόδρα. ὑπεχώρησε πρὸς βαλανίου ξυσματία μέλανα καὶ χολώδεα. χρῶμα κοπρώδες οἷον ἀπέσαξεν. ἢ φωνὴ κεκλασμένη. σὺν τῆσιν ὑποχωρήσι βαρὺς. ὀφθαλμοὶ κοῖλοι. δέρμα μετώπου ἐδὶ ἐτεταμένον. ἄλλως, ὕπνος κόσμιος. πρὸς τοῖ χόντα πλεῖστα ἀποχραμμένος. ὑγρὸς σὺν τῆσι κλίσεσιν. ἐπικεκαμμένος. ἀρεμίζων. γλῶσσα λευκή. λεῖη. ἐδὶ δὲ τὰς δένας καὶ μετὰ, οὖρα ὀρυθρὰ τὰ κυκλώδεα. σὺν μέσῳ σμικρὸν λευκόν. σιώδεα τείνει πρὸς βάλανον ὁμοία ἀπέσαξε χολώδεα ἢ ξυσματώδεα. μετὰ τῆ βαλανείου, λειποψυχίη. ἔπεσε. ἡ σῶμα ἐπεξηράνετο. διεκλύζετο αἰεί. καὶ εἰ μὴ σφόδρα ψυχρὸν ἦν. θερμὸν ἔφασκεν εἶναι τῆς χόνος ἐπεικῶς. εἶτα δίψα οὐκ ἐπῆν. ἐ ἱμάτιον αἰεὶ ἀπὸ τῆν σηθέων ἀπέωθεν. πλὴ χλαμύδα χλιαίνειν οὐκ εἴα. ἐ πῦρ πόῤῥω ἢ σμικρόν. γνάθων ἀμφοτέρων ὀρθυβος. μετὰ ταῦτα ἄκροπις ἀνεθερμαίνετο μέαν ἢ δύο ἡμέρας. καὶ ἔλιξεν. Ἀνοσοβαλεῖ. ἀφωνίη. ἄγνοια. παραλήρησις. παυθέντων δὲ τουτέων περὶ ἕτα συχνά. καὶ ὑποσφαιρίγινετο. ἢ γλῶσσα διετέλει πάντα ἐν χρόνον ξηρὴ εἰ μὴ διακλύζοιτο. διαλέγεσθαι οὐχοἷός τε ἦν. καὶ σφόδρα πικρὴ ἦν τὰ πουλλά. ἔστι δ' ὅτε καὶ πρὸς ἡμερδίην ὀδυνη. φλεβοτομέη ὀρθυσι ταῦτα. ὑδροποσίη. μελίκρητον. ἐλλέβορον ἔπιε μέλανα. χολώδες οὐ διήει, ἀλλ' ὀλίγον. τέλεα δὲ χειμῶνος κατακλιθεὶς, ὀξὺ ἑωυτῆ ἐγένετο. καὶ τὰ τῆς γλώσσης παθήματα ὅμοια. θερμὴ λεπτή. γλῶσσα ἄχρως. φωνὴ, πολυμονική. ἀπὸ τῆ σήθεος ἐ ἱμάτιον ἀπέῤῥιπτε. καὶ ὀξάγειν ἑωυτὸν ὡς οὐρήσοντα ἐκέλευον. οὐδὲν δυνάμενος σάφα εἰπεῖν. ἃ δὲ ἐὼν παρ' ἑωυτὸν, ὀξήγων αὐτόν. ἐς νύκτα ἐτελεύτησεν. ἦσι κατέκλινε δύο ἢ τρεῖς ἡμέρας ἐγένετο. Τὸ Νικαίνορος, πάθος ὁ πότε ἐς ποτὲν ὥρμητο, φόβος τ' αὐλητρίδος ὅτε

αὐχμοῦντ'

αὐχμοῦντας αὐλεῖν, ἀκούσειεν ἂν ὑπὸ συμποσίῳ ὑπὸ λειμάκτων ὄχλοι μόγις ὑπομένειν, ἔφη, ὅτε νύξειεν ἡμβρὺς δὲ ἀκάων, ἅδην διεζέπετο. μὴ ταῦτα παρείπετο χρόνον συχνόν. Τιμοκλεὴς δὲ ὁ μετ' ἐκείνα ἀμελυώσειν μὴ λυσιπωματεῖν ἐδόκει. μὴ οὐκ ἂν παρὰ κρημνὸν ἔφη παρελθεῖν. ἃ δὲ ὦδε γε φύρασ'. οὐ δὲ τοῦλαχιστον βάθος τάφρου τολμήσαι ἄν, ὑπὸ λείματος μὴ πάσῃ, διελθεῖν. ἀλλὰ δι' αὐτῆς τῆς τάφρου παρδύεσθ. εἶδεν χρόνον τινὰ αὐτῷ ξυμβῆναι. Τὸ φοίνικος ἐκ τοῦ ὀφθαλμοῦ τὰ πολλὰ τοῦ δεξιοῦ, ὡς πᾶν ἀσταφὶς ἐκλάμπειν ἐδόκει. ἀ πολὺ δὲ ἐπιχόντι, ὁδιὼν ἐς κρόταφον ἦν δεξιὸν ἐγένετο διεινή. ἐπεὶ τὰ μὴ ἐς ὅλον πλὴν κεφαλλιὼ, μὴ ἐς ἦν ζάχηλον οἴδετο ἡ κεφαλὴ, ὅπισθεν τ' ὠνοδύλλων. μὴ ξυώτασις μὴ σκληρότης, ἀμφὶ τοὺς τένοντας. ἐγὼ δ' ἐπειρᾶτο διακινεῖν πλὴν κεφαλλιὼ, ἢ διοίγειν τοὺς ὀδόντας ἢ δι' ὠτὸς, ὡς σφόδρα ξωτενόμενος. ἔμετοι ὁπότ' αὖ γενοίαντο, ἀπέρρεπον τοῖς ἐρημοτάτοις ὁδιῶσι. ἢ πανοδὸς μὴ ὠφέλησε. μὴ ἐλλέβορόν ἦγον παντοδαπὸν ἐκ ἤκεσα πρασσεισέα. Τῷ λ' ρμοῖσκῳ μὴ πρότερον σὺν ἵππῳ ἄθυμος μὴ ἴμβρος. μὴ ἀπαλλαγὴ δίου. ὁτὲ δὲ πάλιν θύθυμος. σὺν Ὀλυμπιάδι δὲ ποτὲ φθινοπώρου ἄφωνος ἦν τὸ κεῖτο. ἦσυχίην ἔχων, βραχύτι ὅσον ἀρξαιτ' ἐπιχειρέων προσειπεῖν. ἤδη δέ τι μὴ διελέχθη. καὶ πάλιν ἄφωνος. ὕπνοι σὺν ἔβαλον. ὁτὲ δὲ ἀγρυπνίη, μὴ ῥιπασμὸς μετὰ σιγῆς. μὴ ἀλυσμός. μὴ χεὶρ πρὸς ὑποχόνδρια ὡς ὁδυνάμενος. ὁτὲ δὲ ἀποσφαφεὶς, ἐκείνοτ' ἠσυχίην ἄγων. ὁ πυρετὸς δὲ ὀξὺ τέλεος μὴ βύπνοος. ἔφη δὲ ὕσδρον ἐπιγνώσκειν τοὺς ἐσιόντας. πιεῖν δὲ τότε μὲν, ἡμβρὺς ὅλης μὴ νυκτὸς, μὴ διδόντων, ἐκ ἤθελεν. ὁτὲ ὃ ὑβαίφνης τ' ἐστάμενον αὖ πάσας, τοῦ ὕδατος παντὸς ὑβέπιον. δρόσον παχύ. ὡς ὑποζυγὸς. τ' δὲ πλὴν ιβ'. αὖθις ἦκεν. Ἡ δ' ὃ Κόνωνος θοράτατα ἐν κεφαλῇ ὁδυνᾶς αὖ ξαμενίη, ἐκ τοῦς ἐωυτῆς. μὴ βυσί. μὴ κλαυθμὸς πολύς. ὀλιγάκις δὲ ἡσυχίη. ποδὶ ἔπαι τεσσαράκοντα, ἐτελεύτησεν. τὰς δὲ ὦδε τελευτῆς ἡμβρὺς, ἄφωνος καὶ ἀσαρκωδὴς ἐγένετο. Καὶ ὁ τοῦ Τιμοχάρεος θοράπων. ἐκ μελαγχολικῶν δοκῶν εἶναι μὴ τοιοῦτον, ἐτελεύτησεν ὁμοίως, μὴ τ' ἡμβρὰς τὰς αὐτάς. Τῶν Νικολάου, τ' ἡλίου δοποὺς χειμβρινὰς, ἐκ πόντων ἔφερεξεν. ἐς νύκτα πυρετὸς. τῇ ὑσδραίῃ ἔμετος χολώδης, ἄκρητος, ὀλίγος. ῥίτη δὲ ἀγρὴς πολυθούσης, ἰσχὼς δι' ὅλα τοῦ σώματος. ἐλιγξε. μὴ ταχὺ πάλιν ἐθορμαίνθη. τ' μέζως νύκτας, ῥίγος. πυρετὸς ὀξύς. ἡμβρὺς δὲ πλὴν αὐτῷ ὥρῳ, ἰσχὼς. ταχὺ πάλιν ἐπεθορμαίνθη. ἔμετος ὁμοίος. τῇ τετάρτῃ ἀπὸ ὕδατος λινοζώστιος, ὑπερχώρησεν, δύσκοπρος ἦν μὴ ὑγρά. ὑπομύσαρα δὲ ὠσπόσειδεν, οἷα ὕδατι λινοζώστιος, ἐκ ἀνόμοια. ὑπόστασις ἐκ λίγ, οὐ δὲ πολὺ ἦν ὄρον. σὺν αἱμορρήματα σμικρά. ἀλγήματα ὑπόχονδρίου δεξιοῦ ἀ μὴ ὀσφῦς. ὦδετο ἐκ τ' ἐμέτου ἐπαναστῆναι. μὴ ἐπανέπνει. ἔστι δ' ὅτε διπλόον. λλῶσσα λευκὴ, ἔχουσα ἐκ δεξιοῦ, οἱ θορμὸς πρόσφυσιν. ἐπὴν βραχὺ ἦν διψώδης. ἀγρυπνος. ἐμφρων. ἐκτείνω δὲ δεξιὸς ὀφθαλμὸς μείζων σὺν τῷ βλέπειν. ἐδόθμαῖος ἐτελεύτησε. πλὴν ἡ κοιλίη πρὸ τ' τελευτῆς ἐμετικωτέρη. καὶ ἀποθανόντι, τὰ ὄπισθεν ἐφοινίχθη. Μέτωνι μετὰ πλησιάσεων δύσιν, πυρετὸς πλευρᾶς ἀριστεροῦ. ὀδυνὴ μέχρι κληῖδος. ὕπνος δὲ διεινὴ, ὥστε ἀζεμέζειν ἐκ οἷός τε ἦν. μὴ ἐ φλέγμα ἠκατείχεν. ὑποχώρησις πολλὴ, χολώδης. σὺν ρισιν ἡμβρησι χεδὸν, ἐλιγξεν ἡ ὀδυνὴ. ἡ θορμὴ δὲ τ' τὰς ζ' ἡ β'. ζυξ σὺν ἦν. ἀποχρέμψεις ὑπὸ χολοι ὃ δὲ ἐγένοντο, οὐ δὲ πολλαί. φλεγματώδεες δὲ, αἱ ζυγες παρηκολάθεσεν. στιπῶν ἀπεγδύετο ἔστιν ὅτε ὑβήει ὡς ὑγιής. ὑπελάμβανον δὲ σὺν ὅτε θορμαι λεπταί, ὀλίγον χρόνον. ἰσχὼτια ἐγίνοντο ἐς νύκτα. ἐ πνεύμα σὺν τῇ θορμῇ πυκνότερον. γνάθων ὀρθὸς. τ' ἐ πολὺ ρον ζαυρὸς. μὴ ὑπὸ πλὴν μαχάλην, μὴ ἐς ὦμον. αἱ ζυγες ἀπεῖχον. φαρμακον ἄνωθεν ἤαγε χολώδεα. ῥίτη, ἀφ' τ' φαρμάκα ἐρράγη ἐ πύον. ἀφ' δὲ τ' ἀρχῆς τ' ἀρρωστήματος, τεσσαρακοστῇ. ἀπονοσθῆραι δὲ, τ' πέντε μὴ ζυνήκοντα ἡμβρᾶσ' ἄλλᾳ, μὴ ὑγιής. Τῇ Θεοτίμου σὺν ἡ μιζιτανίῳ, ἄση. μὴ ἔμετος, μὴ φεῖκη ἅμα. αὐχμοῦσ' τῷ πυρετῷ μὴ δίψα. προϊόντος αὐχμοῦσ' ὑβαίσιον ἐ θορμὸν μελίχρινον πάσῃ, μὴ ἀπεμούσῃ, ἡνίκα φεῖκη μὴ ἡ ἄση ἐπαύσατο. μὴ ἐ ἀφ' τῆς σίδης ὕσδρον. Τῇ Διοπείθεος ἀδελφῇ σὺν ἡ μιζιτανίῳ, διεινὴ ἡμερδιαλγίη τ' πλὴ λῆψιν. μὴ ξυμπαρείπετο ὅλην πλὴν ἡμβρίην. μὴ κεφαλαλγίη μὴ τῆσιν ἄλλῃσιν. ὡσαύτως ὑπὸ πλησιάδος δύσιν. ἀνόρασιν σαπιώτερα ἐγίνετο τὰ τοιαῦτα.

Τῇ Ἀ πομότα σὺν ἡ μιζιτανίῳ τ' αὐχτοῦρον, διεινὴ ἡμερδιαλγίη τ' πλὴ λῆψιν. μὴ ἔμετοι. μὴ πνίγες προσίσαντο ἅμα ὑσδρικαί. μὴ ἐς ἐ μετάφρενον ὀδυνᾶσι ἠκατὰ ῥάχιν. ὅτε δὲ σὺν αὐθαίρετοι ἴη, ἔλιγον αἰ ἡμερδιαλγίαι. Τῇ Τρισθένεω μιζὶ, τῇ ἀφ' Δωρίσιος διαφθορῆς γινομένης, μινὶ πέμπτῳ διὰ μέσων ἐκ πτώματος, τ' μὴ ἐ τρίτᾳ αὐτίκα ὡς σὺν χιτῶνι τινὶ ἀπηλλάγη. τ' δὲ ἐ τρίτῃ πρότερον ἢ ὕσδρον μὴ ἡμβρέων, ἀπηλλάγη. ὕσδρον ἢ ἔλαβεν σὺν ναγρί. ἔπειτ' ἢ σπάσασθαι διεινὰ ἠκατὰ γαστρὸς ἐ πλευρὴν χρόνον ἤρχοντο. ἔστι μὲν ὅτε ἐκ τ' ζαχήλας μὴ ῥάχιος. καθίσαντο ἢ ἐς ὑποχόνδριον μὴ ζαζῶνες. ἔστι δ' ὅτε ἐκ γόνατος τ' δεξιοῦ. καθίσαντο ἢ ἐς πόδα τοῦτο. μὴ ὅτε μὲν ἠκατὰ πλὴν γαστρὸς αἱ ὀδύναι εἶεν, ἐμετικωτέρη ἦν κοιλίη. ὅτε ἢ ἐ παύσατο, ξυνέπιπτεν ἡ ἡμερδιαλγίη. πνιγμοὶ ἐκ σὺν ἦσαν. φύσις ἢ τ' σώματος ὡς ὕδατι κειμένῳ. ἠκατὰ τ' χρόνον ἡνίκα ἡ ὀδυνὴ ἐγίνετο, ὑπ' ἐστρεφε δι' ὅλα τὰ ἀλγήματα, ἡ πιώτερα τ' ἠκατ' ἀρχάς. σκόροδα. σίλφιον. τὰ σφυμέα ξύμπαντα, ἀξυνέφορεν. ἢ τὰ γλυκέα. ἢ τὰ ὀξέα. οὐ δὲ οἱ λευκοὶ οἶνοι. οἱ μέλανες δὲ, καὶ λαβὰ ὀλιγάκις αὐχμοῦσι. μὴ ἔμετοι διεινοὶ ἐπεγίνοντο. καὶ τὴν στιπῶν

ἀποκλείσιες, καὶ πολὺ τὰς ὀδυνίας. τὰ γυναικεῖα δὴ ἐφαίνετο. Τῇ Κλεομάχου πολὺ ξεφύρας πυοὰς, ἐκ ναυσίης καὶ κώπου, πολυρροῦ ἀειδροῦ ὀδυνίη. ἐκ χραχήλου ἀρξαμένη, καὶ τῶν ὤμου. πυρετὸς. καὶ φείκη. καὶ ἴδρωις. ἤρξατο δὲ ὁ πυρετὸς καὶ οὐκ ἔλιγεν ἀλλ' ἐπέτεινε. καὶ ἡ ὀδυνίη διεγίνε. ἐξ. ἀπόχρεμψις ὕφαιμος. ὠχρή. πολλή. γλῶσσα λευκή. διαχωρήματα μέλια ὑγρά. ἔρα χολώδεα. τετάρτη ἐς νύκτα, τὰ γυναικεῖα ἦλθε πουλλά. ἔλιξεν ἥτε ἐξ καὶ ἡ ἀπόχρεμψις, καὶ ἡ ὀδυνίη. ἡ δὲ θρόμβη λεπτή. Τῇ Ἐπιχάρμου πρὸ τόκου ἀυσωτερίη. πόνος. ὑποχωρήματα ὕφαιμα, μυξώδεα. τεκούσῃ παιδίον ἄρρεν. Τῇ Γολεμαίρχου ὠὰ αἰρετικοῖς, ἰχίου ἄλγημα ἰσχαίφνης, γυναικείων οὐ γινομένων. ἐν τῷ συντλῶ πούσῃ, ἔχετο ἡ φωνὴ νύκτα. καὶ ἐς μέσον ἡμέρης. ἤκουσε μετὰ ταῦτα καὶ ἐφόρεε. καὶ τῇ χειρὶ ἐσήμαινεν, ἀμφὶ ἐν ἰχίσι εἶναι ἐν ἄλγημα. Τῇ Λικινίου ἀδελφῇ, τῇ ἀφιλιχεσδίῃ, ἔμετος ὅτι προσδέξαιτο πᾶσα ἡσυχαίδεα ἡμέρας, αἷμα πυρετῶδες. αἵματος δέων τῆς ἐμεσμάτων. ῥιγεδανοί. καὶ ξυνεστάλμεθα. ἐχώρει πρὸς ἡμέρην πύγμα. καθάρσιον. σίσυλι, πάντα ἔπαυσε. καὶ ἐν ἀρῇ τῆς σίδης. ἄπεση δὲ ἄλγημα μέρος ἐς κοιλίην. Βολβοῦ χυλός. καὶ οἶνος γαλακτώδης, αὐστηρός. καὶ αὐτοὶ ὡς ἐλάχιστοι ξὺν ἐλαίῳ. Τῇ Γαυσγνίου κούρῃ, μυκῆτα ὠμὸν φαγεύσῃ, ἄσης ἔσχε. πυιγμός. ὀδυνίη γαστρός. μελίκρητον θρόμβον πίνειν, καὶ ἐμέειν ξυνήνεγκε καὶ λουτρὸν θρόμβον. ἐν τῷ λουτρῷ, ὑγιὴς ἐγένετο. ἦν μυκῆτα. ἢ ἐπειλήξειν ἔμελλεν, ὑγιὴς ἔσεσθαι.

Ἐπιχάρμῳ πολὺ πολυπάδων ἀυσιν, ὠμοῦ ὀδυνίη. καὶ βαρὺς διενὸν ἐς βραχίονα. ἄσιν. ἔμετοι συχνοί. ὑσροποσίη. Τῷ Εὐφρονος παιδὶ, ὑγιὴς ἀνθήματα εἰς ἀρὰ κωνώπων. μετὰ ῥίφυρον, αὐχμοὶ ἐγένοντο, μέχρις ἡμέρας μετοπωρινῆς. λεπὸ κωῶα, διενὰ πίγεα. καὶ πυθύματα θρομβώδεα. ἢ πάλιν εὐθὺς ὑπεθρόμβωσεν. φύματα δὲ παρ' οὖς πολλοῖσιν ἐγένετο. Τῇ γραίῃ ξυνεχὴς πολὺ εἰάτην. Τῷ μειρακίῳ τῷ πολιωτίδι τῷ τῆς παιδίσκης, κοιλίης ὑγρὰ θείσης πολὺ ἐν αὐτὸν χρόνον. κτησιφῶντι ὑπὸ αἰρκτοῦρον ἀρχεδὸν πολὺ τὰς ἐπὶ τῷ παιδὶ μοῦνον ἐπωήθη. Τῷ Ἐρατύλλου ἀπεμολύνθη. πολὺ ἀμφότερα αἱσθήσιες. γλῶσσης λεπὸ ξηρότητος. φλεγμοί. οἱ ὀφθαλμοὶ ἐπυθύεσθαι πολλοὶ καὶ ψυχροί. καὶ χόνες ὑγιὲς βλεφάρων ἔστιν ὅτε ἐγένοντο. καὶ μετὰ ἡμέρην, νότια διαμείψαντα βορείοις, ὕδατα συχνὰ ἐπεδήμησεν. βῆχες πολλαί, μάλλον δὲ παιδίοισι. παρὰ πάντα πολλοῖσιν, οἷα τοῖσι ἐνθρύοισιν. ὅτε δὲ ὁ πρὸ τούτου τοῦ χρόνου χειμὼν, σφόδρα χειμερινὸς ἐγένετο, οἱ χόνες καὶ ὄμβροισι βορείοισιν. Τῷ Τιμόνακτος παιδίῳ ὡς δυναίῳ ὑγιὲς ἀνθήματα ἐν σκέλεσιν. καὶ ἐν ἰχίοισι, καὶ ὀσφύϊ, ὑπογαστρίῳ, καὶ οἰδήματα σφόδρα ἐπυρέθη. καὶ τούτων δὲ τούτων, ἀσασμοὶ καὶ ἐπληπτικοὶ ἐγένοντο, ἄνθυ πυρετῷ ἡμέρας πολλὰς καὶ ἐτελεύτησεν. Τῷ τοῦ Γολεμαίρχου, ξυνέβη μὲν τῷ ἔμπροσθεν χρόνῳ ἐμπυωθῆναί τε καὶ ἀποχρέμψασθαι. ὕσδρον δὲ θρόμβωι αὐτῷ ἦσαν. καὶ ὑσροπιώδης ἦν, καὶ ἐπαυλίωσε, καὶ ἀθματώδης. πρὸς ἄπνοὸν εἴ ποτε οἶσι, ἀδυνάτως. καὶ διψώδης. καὶ ἀπόσιτος ἐπεικῶς ἔστιν ὅτε. καὶ ξυνεχία ξηρὰ ἐπὶ πουλὺν χρόνον οὕτως ἐγένετο. ὑπεφόρητο καὶ εἰ μή τοι ὕλυτος, κοιλίη κάτω πολλὴ ρεὴς ἐγένετο. καὶ ὄθμα καὶ πύγμα ἐγένετο μᾶλλον. τέλεος δὲ κατάῤῥοος. καὶ ἀπόχρεμψις ἐπιγεγήθε. καὶ ξηρὸν ἦν δὲ ἀπόχρεμψις παχεῖα καὶ ὠχρή. πύα δὲ καὶ πυρετὸς σφοδρός. καὶ ἐδόκει λήξειν καὶ ἡ ξηρὸν πρωῒ τόδε. καὶ ἡ ἀπόχρεμψις κατεαρή. ὑπέστρεψε πάλιν ὀξὺς πυρετός. πυθύμασι πυκνόν. ἐτελεύτησε, πολλὰ προσερρίσασε πόδας, καὶ κατεψύχθη μετὰ ταῦτα. πυθύμασι μᾶλλον ἐγκατελήφθη. ἡ οὔρησις ἔσχε. τὰ ἄκρεα κατεψύχθη. ἐμφρων ἐτελεύτησε. φρικώδεος δὲ ἀρὰ τῆς ὑποστροφῆς. Τῷ τοῦ Θωύδου σφόδρα ἐν πυρετῷ καυσώδει, ἐλιμοκτονήθη. ὑποχώρησις συχνή. μετὰ χολῆς δὲ ἐγένετο, καὶ μετὰ ἀψυχίης, καὶ ἴδρωτος πολλοῦ. κατεψύχθη σφόδρα. καὶ ἄφωνος ἦν ἡμέρην ὅλην καὶ νύκτα. ἐγχέομενος χυλὸν πτισάνης, κατετείχετο. ἐφόρεε. διαῤῥοος ἦν. Τῷ Ἐπιχάρμου ξυνέβη ἐκ πολιόδου, καὶ ποτῷ, ἀπεψίη. τῇ ὑδρωίῃ δὲ πρωῒ ἄσης γινομένης, πολὺν ὕδωρ. ἔξεσ. ἄλγος, ὑγιὲς μέσον φλέγμα. μετὰ δὲ, ῥίγος ἔλαβεν. ἐλούσατο πυρετοίνων. ἐν σπάθῃ ἦλγει. τῇ δὲ τῇ θυθὺς πρωῒ, κῶμα. ὀλίγον χρόνον ἐπεῖχεν, καὶ ἐπελήγει. καὶ πυρετὸς ὀξύς. παρέωσε ἔφορε πολὺ νόσον. τῇ τετάρτῃ ἄγρυπνος. ἀπέθανεν. Ἀ εἰσωνι, δακτύλου τοῦ ποδὸς ἡλκωμένου, ξυὶ πυρετῶ. ὀσφύεια. ἐν γαστρὶ ὠδὲς, ἀνέσφαιμος ἄχρι πρὸς γόνυ. ἀπώλετο. ἰὼ δὲ μέλαν. ὑπόξηρον. λυσιῶδες. Ὁ ἐν ἡρακλέωμα ἐν τῇ φαρύνῃ, καυθεὶς, ὑγιὴς ἐγένετο ὑφ' ὑμέων. Γλύφαντος οἱ Ἀ ἐδήροισι κεφαλὴν ὠδυνᾶτο, οἱ πυρετῷ σφοδρῷ. οὖρα λεπτὰ πολλά. ὑπόστασιες δασεῖαι καὶ αὐκτεταραγμέναι. οὐ παυομένου δὲ τοῦ ἀλγήματος τῆς κεφαλῆς, πτυρμηκὸς προσετέθη ἑώντι δεξιοτείω. μεδὶ δὲ, ἐς βράχιλον ὠδυνήθη ἰσχυρῶς. οὖρον ἦλθεν βαρυῶδες. αὐκτεταραγμένον, οἱ δὲ τοῦ ὑποζυγίου. παρέκρουσε. πρόσωπον φρενιτικὸν ἀπέθανεν οἱ ἀσασμοῖσιν ἰσχυροῖσιν. Γυρασηνοῖσιν δὲ, καὶ τοῦ Εὐαλκίδου οἰκέτης. οἵδε οἱ πολλῷ χρόνῳ τὰ δασέα ἐχώρει οὖρα. καὶ κεφαλαλγίαι εἶχον. φρενιτικὴ γινομένη ἀπέθανεν. ὡσαύτως ἀσασμοῖσιν ἰσχυροῖσι. πάνυ γὰρ τὰ δασέα οὖρα μὴ αὐκτεταγμένα σημεῖον ἀκεῖσθαι κεφαλαλγίης. μὴ ἀσασμός. μὴ θανάτου. Ὁ ὃ Ἀλιφεραστὺς ὁ οἱ τῇ Ξανθίππου

οἰκίᾳ καὶ τὰ λύων οὓς αὐχεμῶνι ὠδίνων ἔτο. καὶ κεφαλὴν οὐ μετείως. ἵν δὲ τῷδε ἕτερα πεντήκοντα, φλέβα ἐτμήθη. καὶ τὰ μυκτήρα χον, ἐβλάβη ἡ κεφαλὴ, κενωθεῖσα. καὶ ψυχθεῖσα. οὐ γὰρ ἔζε πύησεν. φρενιτικὸς ἐγένετο ἀπέθανε. οὖρα καὶ τούτῳ θαλασσία αὐ καρδίη. τῷ Μητροδώρου παιδίου ἔζ ὀδόντων ὀδύνη. σφακελισμὸς σιγόνος, καὶ οὐρέων ὑπερσάρκωσις ἀεινή. μεζίως ἔζε πύησεν. ἔζε πεσεν οἵ τε γόμφοι, καὶ ἡ σιαγών. Ἀναξιλάου αὐ Ἀβδηρίοισιν. ἵν μὲν ἀπολιλάωδης, καὶ καλὸς χρὼς. ξυνέζη δὲ αὐτῷ οἰδήματος γλυκυμίου περὶ μηρὸν ἀεισθρὸν, ἔζ ἀπύης τὸ τοῦτο ἀφανισθῆναι. οὐ πολλῆσι δὲ ὕστερον ἡμέρῃσιν ἐγλυκήνη αὐτῷ καὶ τὰ ἀπολίνα, οἵ ἐπινυκτὶς ἔζ ἀρχῆς. ἔτι δὲ οἴδημα ἐν δεξιῷ μηρῷ σκληρόν. μετὰ δὲ ἡμέρας τεταρτίην πυρετὸς ἐγένετο καυσώδης, καὶ ἐπελιγνώθη πάντα κύκλῳ καὶ σκοτώδεα ἐδόκει. ἀπέθανεν. ὑπεκαθάρθη δὲ πρότερον καὶ κατενόει. Κλονίγεος αὐ Ἀβδηρίοισιν, ἵν μὲν νεφριτικὸς. οὖρα δὲ αἷμα καὶ τὰ σμικρὸν καὶ κατὰ πολὺ χαλεπῶς. ἠνόχλει δὲ καὶ κοιλίη δυσεντερική. τούτῳ πρωὶ μὲν ἐδίδοτο γάλα ἄγειον, καὶ ὕδατος πέμπτῃ μοίρῃ ἀνεζυγμένον. ἐν πᾶν κοτύλαι ῥεῖς. ἐπόθλιβε δὲ αὐτὸς μὲν ἐξοπίσω. ὄφα δὲ, σῦκα. ἢ σικύος. οἶνος μέλας λεπτός. ἐδίδοτο δὲ καὶ σικύου πέπονα. οὕτω δὲ διαπωμοίω, καὶ ἡ κοιλίη ξυνέστη. νὺ τὰ οὖρα καθαρὰ ἐφοίτα. ἐγαλακτοπότησε δὲ, ἕως τὰ οὖρα ἀπεκρίθη. Γωβρύᾳ αὐ Ἀβδηρίοισι, καρηβαρίνωμα ἐγένετο τῷδε ἐν σῆθος. ἵν δὲ τοιοῦτον. ὀξὺ τῆς ἡλικίης, ἰσχνὸν ὑφαιμος ἔῤῥει. ἐπλημφθείσης ὑπὸ τῆς φυσικῆς, ἀπέθανεν. Τῷ δεινίου παιδίῳ αὐ Ἀβδηρίοισι μεζίως ὀμφαλὸν ἐνέκυψε, συείλησεν καὶ τελείφθη. καί ποτε νὺ ἐλμὶς δι' ἕωυτῆς διῆλθεν ἀδρά. καὶ ἔφη ὅτε πυρέξειε χολώδεα, ὅτι νὺ αὐτὰ ταῦτα διήει. προσεπεπώκει τούτῳ ἕτερον πρὸς τῷ συείλιῳ, καὶ διαβέβρωτο ὡς ἐν συείλιον, νὺ ἐπανερρήγνυτο. καὶ βηχία διεκώλυε διαμένειν. Τῷ παιδίῳ τῷ Γυθέω αὐ πέλη πυρετὸς αὐτίκα ἤρξατο πουλύς. καὶ κατεφορὴ πουλλὴ μετὰ ἀφωνίης ὕπνοι ἐγένοντο. νὺ κοιλίη σκληρὴ, παρὰ πάντα ἐν χρόνον. προσιθεμένου δὲ τοῦ ἐκ τῆς χολῆς, φλλα διεχώρει. νὺ αὐτίκα ἐδιδίλου. ταχὺ δὲ πάλιν ἡ κοιλίη ἐπήρετο. νὺ ὁ πυρετὸς παρωξύνετο. καὶ ἡ κατεφορὴ ὀξὺ τοῦ αὐτοῦ. τῆς δ' αὐτῆς ἀπωγῆς ἐούσης, ἐδόθη τι τῷ ζωμῷ κυκέωνος. καὶ σικύου. καὶ μικωνίου. καὶ χολώδεα κατέῤῥηξε. νὺ αὐτίκα ἐν σῶμα ἐπέπαυτο. καὶ ὁ πυρετὸς ἐπαύνετο. νὺ τὰ ὅλα ἐκουφίθη. καὶ ἐκείθη πανταρεσκαδεναίους. Εὐδήμος, αὐλίνα ἐπόνει ἐχυρῶς. προσετάπετο ὑπὸ τοῦ ἰητρῶν ἐαθίειν πουλλά. πίνειν οἶνον ὀλίγον λεπτὸν. περιπατεῖν συχνά. οὐ μετέβαλλον. ἐφλεβοτομήθη. σιτία καὶ ποτὰ πεφεισμένως. περιπατοῦντι ἐκ προσαγωγῆς. οἶνος μέλας λεπτός. ὑγιὴς ἐθη. Φιλισίδι τῇ Ἡρακλείδου γυναικὶ, ἤρξατο πυρετὸς ὀξὺς. ὀρθύθος προσώπου, ἔζ ὑδεμιῆς προφάσιος. ὀλίγον δ' ὕδατον τῆς ἡμέρης, ἐῤῥίπτωσεν. ἐκ ἀνεθρμαινέσης, ἀσχασμὸς ἐγένετο, οἱ τοῖσι δακτύλοισι τὴν χεῖρα καὶ τὴν ποδῶν. σμικρὸν δὲ μετὰ ταῦτα, ἐπεθρμάνθη. οὖρησε λοχιώλεα. νεφελώλεα. διεφασμένα. νύκτα ἐκοιμήθη. διυπόρη ἐπέῤῥιπτεν. ἡμέρη σμικρῷ μᾶλλον ἐθρμάνθη. καὶ ὁ ὀρθυθος ἦσαν. καὶ οἱ ἀσασμοὶ ἐπεγένοντο μᾶλλον. οὖρα δὲ τὴν αὐτὴν. νύκτα ἐκοιμήθη. σμικρὰ διαγρυπνήσασα, μᾶλλον διυσφορίης ἐνούσης. ῥιγαίη οὔρησεν βυθρώδεστερα, σμικρὰ ὑφεσηκότα. πλὴν δ' αὐτῆς ὥρην, ἐπέῤῥιπτεν. πυρετὸς ὀξύς. ἱδρὼς ἐς νύκτα δι' ὅλου. ὀλὲ δὲ τῆς ἡμέρης ἡ χρῶμα ἀνέζαπτε ἐς ἡν ἐκτεριώλεα ζόπον. νύκτα, ὕπνωσε δι' ὅλου. τεταρταίη, αἱματώδεα ἐκ τῆς ἀεισθροῦ ἐῤῥύη καλῶς. καὶ γυναικεία σμικρὰ, ἐπεφανὴ δ' ταχέως. πάλιν ἡ πλὴν αὐτῆς ὥρην, ἡ πυρέτιον παρωξύνθη. οὖρα ζοφιώλεα σμικρά. κοιλίη δὲ, φύσει μὲν σκληρή. πολὺ δὲ μᾶλλον ξυνίστατο, νὺ οὐδὲν διήει, εἰ μὴ βάλανον προάγοιτο. νύκτα, ὕπνωσε. πεμπταίη τό, τε πυρέτιον πρωΐτερον. καὶ πρὸς πλὴν ἔπορον δι' ὅλου ἵδρων. καὶ γυναικέων χώρησις. καὶ νύκτα ὕπνωσεν. ἑκταίη, οὔρησεν ἀθρόον πουλὺ ζοφιώλεα. σμικρὴν ὑπόστασιν ἔχον ὁμόχροον. τῷδε δὲ μέσον ἡμέρης, σμικρὰ ἐῤῥίπτωσεν. ὑπεθρμάνθη. ἵδρωσε δι' ὅλου. νύκτα ἐκοιμήθη. ἑβδομαίη, σμικρὰ ἐπεθρμάνθη. βυφόρεως ἤνεγκεν. ἵδρωσε δι' ὅλου. οὖρα βυθρώδεα. ἐκείθη πάντα. Υὐχὼν αὐ τῇ πολιορκίῃ τῇ Δάτου ἐπολήγει κατὰ πέλτη. καὶ μετ' ὀλίγον ἐς σῆθος. καὶ μετ' ὀλίγον, γέλως ἵν τῷδε αὐτῷ, θερυβώδης. ἐδόκει δέ μοι ὁ ἰητρὸς ἀῤῥαίρων ἐν ξυλον, ἐγκαταλιπεῖν ἐν σίδηρον, κατὰ ἐν διάφραγμα. ἀλγέοντος δὲ αὐτοῦ τῷδε πλὴν ἔπορον, ἐκλυσί τε νὴ ἐφαρμάκευσε. κατὰ νύκτα δι' ἡμέρης πλὴν πρώτην, διυσφόρεως. ἅμα δὲ τῇ ἡμέρῃ, ἐδόκει καὶ τῷ ἰητρῷ καὶ τοῖσιν ἄλλοισι βέλτιον ἔχειν. ἵν γὰρ ἡσυχίες. προέῤῥησις ὅτι ἀσασμοῦ γλυκυμίου, οὐ ῥαδίως ἀπολεῖται. ἐς πλὴν ἐπούσην νύκτα διύσφορος. ἄγρυπνος. ἰδὶ γαστρὸς τὰ πολλὰ κείμενος. τετάρτη πρωὶ, ἔπαυτο. τῷδε μέσον ἡμέρης, ἐτελεύτησεν. Εὐνοῦχος ἐκ κωμηγεσίης καὶ διαστρεμμῆς, ὑδροκηλικὸς γίνεται, ὁ παρὰ πλὴν τὴν Ελεαλκέος κρήνην. ὁ τῷδε τὰ ἑξ ἔτεα, ἔχων ἱππουρίν τε, καὶ βυβῶνα, καὶ ἕξιν νὴ κέλματα. ὁ ἐν κενεῶν ἀφθινήσας, ἑβδομαῖος ἀπέθανεν. Ῥεσπούντων ἀπέπεσεν ἄλμυρὸ μετὰ μέλιτος. περιέπη ἀχρώμως δυσεντερίης ἄκος. Τῇ λεωνίδεω θυγατρὶ, ἡ φύσις ἐρμήκη ἀπεγράφη. ἀπεγραφεῖσα, ἐμυκτήρισεν. μυκτηρίζη δὲ διλλάγη. οἱ ἰητρὸς ἐξωθεῖσιν. ἡ παῖς ἀπέθανεν. Ὁ Φιλοτίμου παῖς ἐφθος, ἦλθον

* εἰς μέ. ὑδρῶν κρανίον ὀσέων ὀρύμον ἰητρικῆς ἐς ἰητρίνα τὸ κρύφιμα οὐχ ὁρῶν ἐσῶτα.

ΙΠΠΟΚΡΑΤΟΥΣ ΠΕΡΙ ΔΙΑΙΤΗΣ ΟΞΕΩΝ.

Ι ξυμβάλλοντες τὰς κυριάδας καὶ ἐμοὶ γνώμας, ὁκοῖα μὲν πάσχουσιν οἱ ἀμύητοι τῶν ἐνιαυσίων τῷ νουσημάτων, ὀρθῶς ἔγραψαν, καὶ ὁκοίως σφίσι αὐτοῖσι βαίνουσιν αὐτέων, καὶ ἄχρι μὲν τουτέων καὶ μὴ ἰητρὸς ἂν δύναιτο ὀρθῶς ξυμβάλλειν, εἰ δὴ πρὸς τῷ ἀμυήτων ἐνιαυσίων πυθοίατο, ὁκοῖα πάσχουσιν· ὁκόσα δὲ προσκατα μαθεῖν χρὴ τὸν ἰητρὸν μὴ λέγοντος τοῦ ἀμύητος, τουτέων τὰ πολλὰ παρεῖται, ἄλλα δ' ἄλλοισι, καὶ ἐπίκαιρα σφίσι ἐόντα, ἐς πίκραιρον· ὁκόταν δὲ ἐς πίκραιρον λέγηται ὡς χρὴ εἶναι ἰητρὸν ἐν τουτέοισι, πολλὰ ἐτεροίως γινώσκω, ἢ ὡς ἐκεῖνοι ἐπεξίασιν. καὶ οὐ μόνον δι' τοῦτο οὐκ ἐπαινέω, ἀλλ' ὅτι καὶ ὀλίγοισι τῶν ἀρεθμῶν τοῖσιν ἀκέεσιν ἐχρέωντο. τὰ γὰρ πλείστα, αὐτόματα ἰήσατο, πολλῷ τῷ ὀξείων νούσων, φάρμακα ἐλαχίστα διδόναι, καὶ ὀξύρρον, καὶ γάλα ἐς πολὺ ὕδωρ πιπάσκειν. ὧν μὲν οὖν ταῦτα ἀγαθὰ ἦν καὶ ἁρμόσαντα τοῖσι νουσήμασιν ἐφ' οἷσι παρήνεσι διδόναι, πολὺ ἂν ἀξιώτερα ἐπαίνου ἐόντα αὐτάρκεα ἔστι. νῦν δὲ οὐκ οὕτως ἔχει. οἱ μέν τοι ὕδρον ἐπιδιασκευάζοντες ἰηρικώτερον δή τι ἐπῆλθον τοῦ τῷ προσιστέων ἐνιαυσίων· ἀτὰρ οὐ δὲ τοῦ διαίτης οἱ ἀρχαῖοι ξυνέγραψαν οὐδὲν ἄξιον λόγου, καί τοι μέγα τοῦτο παρῆκαν. τοὺς μέν τοι πολυζοπίαδο τοὺς ἐν ἐνιαυσίοισι τῷ νούσων, καὶ πολὺ πολυχιδίως αὐτέων, οὐκ ἠγνόουν. οἵοι δὲ τοὺς ἀριθμοὺς ἐνιαυσίου τῷ νουσημάτων σάφα φράζειν ἐθέλοντες, οὐκ ὀρθῶς ἔγραψαν. μὴ γὰρ καὶ οὐκ ἀναριθμητον εἶη, εἰ τουτέῳ τις σημανεῖται πλὴν τῷ ἀμυήτων νοῦσον, ἢ, ἕτερον τοῦ ἑτέρου διαφέρειν τί. καὶ μὴ τοὐνὸν νόσημα δοκέειν εἶναι, ἵν' μὴ τοὔνομα ἔχῃ. ἐμοὶ δ' ἀνδάνει μὲν ἐν πάσῃ τῇ τέχνῃ προσέχειν τὸν νόον· καὶ γὰρ ὁκόσα ὄψια δίκην ἁμαρτάνει, ἔνιαχα χρὴ ποιέειν καὶ ὀρθῶς· καὶ ὁκόσα ταχέως ὄψια, ταχέως· καὶ ὁκόσα καθαρίως, καθαρίως· καὶ ὁκόσα ἀνωφελέως διαχειρίζεσθαι, ὡς ἀνωφελέως πάσχει ποιέειν· καὶ τἄλλα πάντα τὰ τοιουτότροπα διαφέροντος τῷ πλάσι, ἐνδὶ μὲν βέλτιον ποιέειν χρή· μάλιστα δ' ἂν ἐπαινέσαιμι ἰητρὸν, ὃς τις ἐν τοῖσιν ὀξέσι νουσήμασιν, ἃ δὴ πλείστους τῷ ἀνθρώπων κτείνει, ἐν τουτέοισι διαφέρων τι τῷ ἄλλων εἴη ἐνδὶ μὲν βέλτιον· ἔστι δὲ ταῦτα ὀξέα, ὁκοῖα ἐνόμαζον οἱ ἀρχαῖοι, πλευρίτιν· καὶ περιπλευμονίην· καὶ φρενίτιν· καὶ λήθαργον· καὶ καῦσον· καὶ τἄλλα νουσήματα, ὁκόσα τουτέων ἐχόμενά ἐστιν· ὧν οἱ πυρετοὶ μὲν ἐπίπαν ξυνεχέες ἐόντες, κτείνουσιν· ὁκόταν γὰρ μὴ λοιμώδεος νόσου ξύπος τὶς κοινὸς ἐπιδημήσῃ, ἀλλὰ σποράδες ἐῶσιν αἱ νόσοι, καὶ μὴ παραπλήσιοι, ἧσσον τουτέων τῷ νουσημάτων ἀποθνήσκουσι μᾶλλον, ἢ ἧσσον τῷ ἄλλων τῷ ξυμπάντων. οἱ μὲν οὖν ἰητροὶ διαίτας, οὐ μόνον γινώσκουσι τοὺς ἐς ταῦτα διαφέροντας τῷ πλάσι, ἑτεροίους τε μᾶλλον ἐν μάτων ἐπαινέτας ἢ ψέκτας εἰσίν. ἔπεστι δὲ μέγα σημεῖον τόδε, ὅτι οἱ μὲν δημόται, ἀξιωτάτοι αὐτοὶ ἑωυτῶν τοῦδε τουτέων τῷ νουσημάτων εἰσίν, ὡς τε μελετητέα εἶναι. οἱ γὰρ μὴ ἰητροὶ, ἰητροὶ δοκέουσιν εἶναι μάλιστα δι' ταύτας τὰς νούσους. ῥηϊδίως γὰρ τὸ ὄνομα τὸ ἐκ μανθάνειν ὁκοῖα νενόμισται προσφέρεσθαι, πρὸς τοῦ τὰ τοιαῦτα ἀμύητος. ἵν' γὰρ ὄνομάσῃ τὶς πτισάνης χυλὸν, καὶ οἶνον τοῖον, ἢ τοῖον, ἢ καὶ μελίκρητον, ἅπαντα τοῖσι δημόταισι δοκέουσιν ἰητροὶ ταῦτα λέγειν, οἵ, τε βελτίους, καὶ οἱ χείρους. τὰ δὲ οὐχ οὕτως ἔχει, ἀλλ' ἐν τουτέοισι δή, καὶ πάνυ μέγα διαφέρουσιν ἕτερος ἑτέρων. δοκέει δέ μοι ἄξια γραφῆς εἶναι ταῦτα μάλιστα, ὁκόσα τε ἀκματαμάθητα ἔστι τοῖσιν ἰητροῖσι, ἐπίκαιρα ἐόντα εἰδέναι, καὶ ὁκόσα μεγάλαισι ὠφελείαισι φέρει, ἢ μεγάλαισι βλάβῃσι· ἀκματα μάθητα μὲν οὖν, τάδε ἔστι. διὰτι ἄρα ἐν τοῖσι ὀξείοισι νούσοισιν, οἱ μὲν τῷ ἰητρῶν, ἅπαντα ἐν αἰῶνα διατελέουσι πτισάνας διδόντες ἀδιηθήτους, καὶ νομίζουσιν ὀρθῶς ἰητρεύειν· οἱ δέ τινες, τοῦδε παντὸς ποιοῦνται, ὁκως κείθεν μηδεμίη ἀκαθαρσίη ὁ ἀμύητος μεγάλη ἢ βλάβη ἡντινοῦτε ᾖ. ἀλλὰ δι' ὀθονίου διηθέοντες ἐν χυλὸν, διδόασιν· οἱ δέ τινες αὐτέων, οὔτ' ἂν πτισάνην παρείη διδοῦσιν, οὔτε χυλόν· οἱ μὲν, μέχρις ἐπτὰ ἑβδομάδων γένηται ὁ ἀμύητος· οἱ δὲ, μὴ δι' τέλεος ἄχρις ἐννέα κείθῃ ἡ νοῦσος· μάλα μὲν οὖν οὐ δεῖ προβάλλεσθαι τὰ τοιαῦτα ζητήματα εἰθισμένοι εἰσὶν οἱ ἰητροί. ἴσως δὲ δεῖ προβάλλόμενα διείσκεται, καίτοι διαβολὴν γε ἔχει ὀλίγου τέχνη πρὸς τὴν δημοτέων μεγάλην, ὡς μηδὲ δοκέειν ὅλως ἰητρικὴν εἶναι. ὡς τε ἐν γε τοῖσι ὀξέσι τῷ νουσημάτων, τοσόνδε διαίσουσιν ἀλλήλων οἱ χειρώνακτες, ὡς τὸ μὲ ὀ ἕτερος προσφέρει ἡ γυμνος ἄμεινα εἶναι, ταῦτα νομίζειν ἤδη ἐν ἑτέρου, καὶ εἶναι. καὶ χαλεπὸν, ἀπὸ τοῦ γε τοιόνδε, πλὴν τέχνην φαίην ὁμοιοῦσθαι μαντικῇ· ὅτι οἱ μάντιες ἐν αὐτῷ ὀργυιᾷ. εἰ μὲν, ἀγαθὸς εἴη, ἀγαθὸν νομίζουσιν εἶναι· εἰ δὲ δεξιὸς, κακόν. καὶ ἐν ἰητροσκοπίῃ τὸ τοιόνδε ἄλλα τε ἄλλοισι· ἀλλ' οἵοι τῷ μαίτεων, τοὐναντίον τουτέων. φημὶ δὲ πάγκαλον εἶναι τὸ μὲν σκέμμα, καὶ ἡδέλφισμένον τοῖσι πολλοῖσι τὸ ἐν τῇ τέχνῃ, μὴ ἐπικαιροτάτοισι· μὴ δὲ τοῖσι νοσέουσι πᾶσιν

ἐς ὑγείην μέγά τι ὠφελέουσι. καὶ τοῖσιν ὑγιαίνουσιν ἐς ἀσφάλειαν. καὶ τοῖσιν ἀσκέουσιν ἐς εὐεξίην, καὶ ἐς ὅτι ἕκαστος ἐθέλοι. πιστάνῃ μὲν οὕτω δοκέει ὀρθῶς προκεκρίσθαι τῶν σιτηρῶν γυμάτων, ἐν τουτέοισι τοῖσι νουσήμασι. καὶ ἐπαινέω γε τοὺς προκείναντας. ἡ γὰρ λίχρασμα αὐτέης, λεῖον. καὶ ξωεχές. καὶ προσηνές ἐστι. καὶ ὀλιθηρόν. καὶ πλαδαρὸν μετεῖσα. καὶ ἄδιψον. καὶ εὐέκβολον, εἴ τι καὶ τουτέου προσδέοι. καὶ οὔτε σύριγγα ἔχον, οὔτε ἄρασθον κακὴν, οὔτε ἀνοισθήσεται ἐν τῇ κοιλίῃ, ἀνώδηκε γὰρ ἐν τῇ ἐψήσει, ὁκόσον πλεῖστον ἐπεφύκει διογκοῦσθαι. ὁκόσοι μὲν οὖν πιστάνῃσι χρέωνται ἐν τουτέοισι τοῖσι νουσήμασιν, οὐδεμίῃ ἡμέρῃ κενεκλητέον ὡς ἔπος εἰρῆσθαι, ἀλλὰ χρηστέον καὶ οὐ διαλειπτέον, ἢν μή τι δέῃ, ἢ ὀλίγα φαρμακείῳ, ἢ κλύσιν διαλειπεῖν. καὶ τοῖσι μισέγε εἰθισμένοισι, δὶς σιτέεσθαι τῆς ἡμέρης, δὶς δοτέον. τοῖσι δὲ μουσιτίοιν εἰθισμένοισιν, ἅπαξ δοτέον πλὴν πρώτην. ἐκ προσαπωθῆς δὲ, ἢν δὲ ἐνδέχηται, τουτέοισι καὶ δὶς δοτέον ἢν τι δοκέῃ προσθεῖν. πλῆθος δὲ ἀρκέει ἡκιστ' ἀρχὰς διδόναι, μὴ πουλὺ, μὴ δὲ ὑπόβροχυ, ἀλλ' ὁκόσον εἶεκεν τὸ ἔθεος ἐσιέναί τι καὶ κενεκλίσθαι μὴ χυέεσθαι πολλῷ. τοῦδε δὲ τῆς ἐπιδόσιος εἰς πλῆθος τὸ ῥοφήματος, ἢν μὲν ξηρότατον ᾖ ἡ νούσημα, ἢ ὡς ἄν τις οἴοιτο, οὐ χρὴ ὕδωρ πλέον διδόναι, ἀλλὰ προπίνειν πρὸ τοῦ ῥοφήματος, ἢ μελίκρητον, ἢ οἶνον, ἢ ὁκότερον ἂν ἁρμόζῃ. ἡ δ' ἁρμόττει ἐφ' ἑκάστοισι τῶν τρόπων εἰρήσεται. ἢν δὲ ὑγραίνῃ ἡ σῶμα, μὴ τὰς ἀρὰς τοῦ πολύμονος εἶναι, ὁκοίας δεῖ ἐπιδόναι χρὴ ὡς πλῆθος τοῦ ῥοφήματος, ὡς ἐν κεφαλαίῳ εἰρῆσθαι. τὰ μὲν γὰρ θᾶσσον καὶ μᾶλλον πλαδῶντα ταχυτῆτος κρίσιος σημαίνει. τὰ δὲ βραδύτερον καὶ ἧσσον, βραδυτέρων σημαίνει πλῆθος κρίσιος. καὶ ταῦτα αὐτὰ μὲν καθ' αὑτὰ, τοιάδε τοιαῦτα ἔστι. πολλὰ, δὲ καὶ ἄλλα ἐπικαιρα παρεῖται, οἷσι προσημαίνεσθαι δεῖ, ἃ εἰρήσεται ὕστερον. καὶ ὁκόσῳ ἂν πλείων ἡ κάθαρσις γίνηται, τοσῷδε χρὴ πλέον ἐπιδιδόναι ἄχρι κρίσιος. μάλιστα δὲ κρίσιος ὑπόρροιη, δύο ἡμερέων. οἷσι γε ἡ πεμπταίοισιν ἢ ἑβδομαίοισιν, ἢ ἐναταίοισι δοκέει κρίνεσθαι, ὡς καὶ ἡ ἄρτιον καὶ ἡ περισσὸν, προμηθέσθαι. μιῇ δὲ τοῦτο τῷ μὲν ῥοφήματι ἐς τοπρωὶ χρηστέον, ἐς ἑσπέρην δὲ ἐς σιτίαμετα βάλλειν. ξυμφορέει δὲ τὰ τοιάδε ὡς ἐπιτοπολὺ τοῖσιν ὅλῃσι πιστάνῃσιν αὐτίκα χρεομένοισιν. αἱ τε γὰρ ὀδυνέαι ἐν τοῖσι πλευριτικοῖσιν, αὐτίκα αὐτόματοι παύονται, ὅταν ἄρξωνται πτύειν τὰ ἄξιον λόγου καὶ ἐκκαθαίρεσθαι. αἱ τε καθάρσιες, πολλῷ τελεώτεραί εἰσι, καὶ ἔμπυοι ἧσσον γίνονται, ἢ ἐὰν ἄλλοιώς τις διαιτᾶται. καὶ αἱ κρίσιες ἀσφαλέστεραι, καὶ εὐκριτώτεραι, καὶ ἧσσον ὑποξεροφώδεες. τὰς δὲ πιστάνας χρὴ ἐκ κριθέων τέως βελτίσσω εἶναι. καὶ κρίλλισα ἐφθᾶσθαι. καὶ ἄλλως, ἢν μὴ τῷ χυλῷ μούνῳ μέλλῃς χρέεσθαι. μιξὶ γὰρ τῆς ἄλλης ἀρετῆς, τῆς πιστάνης ἡ ὀλιθηρὸν πλὴν κριθέων ἡκιστα πνομώδεα, ποιέει μὴ βλάπτειν. οὐδεμοῦ γὰρ προσέχεται. οὐ δὲ μένει ἡκιστὰ πλὴν τοῦ θώρακος ἴξιν. ἐλιθηροτάτη δὲ, καὶ ἀδιψοτάτη, καὶ εὐπεπτοτάτη, καὶ εὐθενεστάτη ἐστὶν, ἢν κρίλλισα ἐφθῇ, ὧν πάντων δεῖ. ἢν οὖν μὴ προσιμωρέσῃ τὶς ὁκόσων δεῖται, αὐτάρκης εἶναι ὁ τρόπος τῆς τοιαύτης πτισανοῤῥοφίης, πολλαχῇ ξεβλάψεται. ὁκόσοισι γὰρ σίτος αὐτίκα ἐγκαταικέκλεται, ἢν μή τις ὑποκνώσας ῥόφημα δῶσι, πλὴν ὀδυνέων ἐνοῦσιν προσαπορροξωσίοισιν αἷ. καὶ μὴ ἐνοῦσιν εὐθὺς ποιήσειν. καὶ πνεῦμα πυκνότερον γένοιτ' ἄν. ἡκιστὰ δὲ τοῦτό ἐστι, ξηραντικὴν γὰρ πλῆθυμος. καὶ κοπώδεες ἧσσον χονδρίων. καὶ ἧσσον. καὶ φρενῶν. τοῦτο δὲ, ἢν ἔτι τῆς ὀδυνέης τοῦ πλευροῦ ξωεχέος ἐούσης, καὶ πρὸς τὰ βράσματα μὴ χαλάσσῃς. καὶ τοῦ πτυέλου μὴ αἰσίοντος, ἀλλὰ ἡκιστα λιχραινομένου ἀσταφέως, ἢν μὴ λύσῃ τὶς πλὴν ὀδυνέων, ἢ κοιλίῃ μαλθάξαι, ἢ φλέβα τεμεῖν, ἢ ὁκοτέρων ἂν τουτέων ξυμφορὴ. τὰς δὲ πιστάνας ἢν οὕτως ἔχωσι δίδως, ταχέως οἱ θάνατοι τῶν τοιουτέων γίνονται, ὅτι ταύτας οὕτω τὰς προφάσιας καὶ ἑτοίμας τοιαύτας ἔτι μᾶλλον, οἱ ὅλῃσι τῇσι πιστάνῃσι χρώμενοι, ἑβδομαῖοι καὶ ὀλιγημεροῦτεροι θνήσκουσιν. οἱ μὲν τοι, καὶ πλὴν γνώμῃ βλαπτόντες. οἱ δὲ, ἢν τῷ ὀρθοπνοίης τε καὶ τῷ ῥέγχους ἀποπνιγέντες. μάλα δὲ τῶν τοιουτέους οἱ ἀρχαῖοι, ἐλληβόρῳ σώμεζον εἶναι, ὅτι τόδε μάλιστα. οὐχ ἥκιστα δὲ ὅτι μὴ ἀποθανόντων αὐτέων, ἡ πλευρὴ πελίη φύεσκεται, ἢ κενόν τι πλησῇ. αἴτιον δὲ τουτέου, ἡ δὲ ὕδρη, ὅτι πρὶν λυθῆναι πλὴν ὀδυνέων, θνήσκουσι. ταχέως γὰρ πνευματίαι γίνονται. ἢν δὲ τῷ πολλοῦ, καὶ πυκνοῦ πνεύματος ὡς ἤδη εἴρηται ἡκιστα ῥεγχρανόμενον ἡ πτυελισμὸς, κωλύει πλὴν ἐπάνοδον γίνεσθαι, ἀλλὰ πλὴν ῥέγξιν ποιέει, σπιχόμενον ἐν τοῖσι βρεγχώδεσι τῷ πολύμορφος. καὶ ὁκόταν ἐς ταυτὸ ἔλθῃ, θανατώδεες ἤδη ὡς ἐπιτοπολὺ ἔστι. κεῖται γὰρ αὐτὸ ἡ πτύελος σπιχόμενον, κωλύει μὲν ἡ πνεῦμα εἴσω φορέεσθαι. ἀσχημάζει δὲ ταχέως ἔξω φορέεσθαι. καὶ οὕτως ἐς ἡ ἡκιστὰ ἀλλήλοισι πιμωρέουσι. τὸ, τε γὰρ πτύελος σπιχόμενον, πυκνὸν ἡ πνεῦμα ποιέει. τὸ, τε πνεῦμα πυκνὸν ἐὸν, ἐπιλιχραίνει ἡ πτύελος. καὶ κωλύει ἐκπολιθαίνειν. ἡκιστα λαμβάνει δὲ ταῦτα οὐ μόνον ἢν πτισάνῃ ἀκαίρως χρέωνται, ἀλλὰ πολὺ μᾶλλον, ἢν τι ἄλλο φάτσοιν ἢ πῶσιν πτισάνης ἀνεπιτηδειότερον. μάλα μὲν τὰ πλεῖστα παραπλήσιά ἐστιν αἱ τι μωρεύει, τοῖσι τε ὅλῃσι τῇσι πτισάνῃσι χρεομένοισι, τοῖσι τε ᾧ χυλῷ αὐτέῳ, τοῖσι τε μὴ ἑτέρῳ τουτέων, ἀλλὰ ποτῷ μοῦνον. ἔστι δ' ὅπη μὴ διαφέροντως

πιμωρητέον. χρὴ δὲ τὸν μὲν πάμπαν οὕτω ποιέειν. λιῶ νεοβρῶτι ἐόντι αὐτέῳ καὶ κοιλίης μή πω ὑποκεχωρηκυίης αὔξηται ὁ πυρετὸς, λιῶ τε ξυὼ ὀδυνῇ, λιῶ τε αὖθυ ὀδυνῆς ἐπιχεῖν πλὴν δόσιν τὴν ἐφθήματος, ἐς ἂν οἱ δόξῃ τοι κεχωρηκέναι ἐς τὸ κάτω μέρος τῆς σιτοδόκου τὸ στόμα. χρέεσθαι δὲ ποτῷ, λιῶ μὲν ἄλγημά τι ἔχῃ, ὀξυμέλιτι. χειμῶνος μὲν, θερμῷ. θέρεος δὲ, ψυχρῷ. λιῶ δὲ πολλὴ δίψα εἴη, μελικράτῳ καὶ ὕδατι. ἔπειτα μέν τοι, λιῶ μὲν ἄλγημά τι σβῇ, ἢ τὴν ἐπικινδυνίην τι ἐμφαίνηται, διδόναι τὸ ἐφθήματος, μήτε πουλὺ, μήτε παχύ. μετὰ δὲ πλὴν ἐβδόμην ἢ ὀγδόην, λιῶ ἰσχυρὴ. λιῶ δὲ μὴ ὑπελυλύθη ὁ παλαιὸς τόνος σίτου νεοβρῶτι ἐόντι, λιῶ μὲν ἰσχυρή τε καὶ ἀκμάζῃ τῇ ἡλικίῃ, κλύζειν. λιῶ δὲ ἀσθενέστερος ᾖ, βαλανάῳ προσχρήσασθαι, λιῶ μὴ αὐτόματα διεξίῃ καλῶς. καιρὸν δὲ τῆς δόσιος τοῦ ἐφθήματος, τόνδε μάλιστα φυλάσσεσθαι, κατ' ἀρχὰς καὶ ὁκόταν οἱ πόδες ψυχροὶ ἔωσιν, ἐπιχεῖν χρὴ τοῦ ἐφθήματος πλὴν δόσιν. μάλιστα δὲ καὶ τοῦ ποτοῦ ἀπέχεσθαι. ὁκόταν δὲ ἡ θερμασία καταβῇ ἐς τοὺς πόδας, τότε διδόναι. καὶ νομίζειν μάλα δυνατὸν εἶναι καιρὸν τοῦτον οὐ ἀποσῶσαι τοῖσι νούσοισιν. οὐχ ἥκιστα δὲ οὐ τοῖσιν ὀξέσι. μάλιστα δὲ οὐ τοῖσι μᾶλλον πυρετώδεσι καὶ ἐπικινδυνοτάτοισι. χρὴ δὲ πρῶτον μάλιστα μὲν, χυλῷ. ἔπειτα δὲ, πτισάνῃ, κατὰ τὰ τεκμήρια τὰ προγεγραμμένα ἀκριβῶς θεωρῶν. ὀδυνὴ δὲ πλευροῦ, λιῶ τε κατ' ἀρχὰς γίνηται, λιῶ τε ἐς ὕστερον, θερμάσμασι μὲν πρῶτον οὐκ ἀποφόρητον δεῖ χρησάμενον, περιπλῶναι διαλύσαι πλὴν ὀδυνέων. θερμασμάτων δὲ, κράτιστον μὲν ὕδωρ θερμὸν οἷόν ἐστι ἀσκῷ, ἢ οἷόν τε κύσει, ἢ οἷόν τε χαλκῷ ἀλείω, ἢ οἷόν τε ὀστρακίνῳ. προϋποτιθέναι δὲ χρὴ, μαλθακόν τι πρὸς πλὴν πλευρίτιν, προσηνείης εἵνεκεν. ἄγαθὸν δὲ καὶ πόσις μαλθακὸς, μέγας, ὃς ὕδατος θερμοῦ ἐκπεπεσμένος προσίθεσθαι. πλευρίτεγεν τε ἱματίῳ πλὴν θάλψιν χρή. πλείω τε γὰρ χρόνον ἀρκέσει καὶ παραμενεῖ, καὶ ἅμα ὡς μὴ ἀτμὶς πρὸς τὸ πνεῦμα τοῦ κάμνοντος προσφέρηται. λιῶ αὖρα μὴ δοκέῃ καὶ τοῦτο χρήσιμον πρός τι εἶναι. ἔστι γὰρ ὅτε δεῖ πρός τι. ἔτι δὲ καὶ κεῖσθαι καὶ ὄρθιοι οὐ ὄξεϊ κεκραμένῳ, σμικρῷ ὀξυτέρου ἢ ὡς αὖ τις πίοι, δίκτα καὶ ἀναζέσαντα, ἐς μαρσιππιά τε ἀποῤῥάψαντα, προσιθέναι. καὶ πίτυρα ἐν αὖον φόπον. πυελὴν δὲ ξυλίνην, ἄλες κέγχροι πεφρυγμένοι οὐ ἐρινέοισι μαρσιππίοισιν ἐπιτηδειότατοι. καὶ γὰρ κοῦφον καὶ προσηνὲς ὁ κέγχρος. λύει δὲ μάλιστα ἥδε, καὶ τὰς πρὸς κλισίδας πδραιούσας ἀλγηδόνας. ἢ μὴ μέν τοι γε οὐχ ὁμοίως λύει ὀδυνέων, λιῶ μὴ πρὸς πλὴν κλισίδα πδραίνῃ ἡ ὀδυνή. λιῶ δὲ μὴ λύηται πρὸς τὰ θερμάσματα ὁ πόνος, οὐ χρὴ πολλὸν χρόνον θερμαίνειν. καὶ γὰρ ξηραντικὸν τοῦ πλεύμονος τοῦτό ἐστι καὶ ἐμπυητικόν. ἀλλ' λιῶ μὲν σημαίνῃ ἡ ὀδυνὴ ἐς πλὴν κλισίδα ἢ ἐς ἦπαρ ἢ σπλῆνα ἢ ἐς ὦμον ἢ βραχίονα ἢ χεῖρα, ἢ πόδα μᾶλλον, ἢ ὑπὸρ τὴν φρενῶν, τάμνειν ἀρήγει πλὴν οὐ τῷ ἀγκῶνι φλέβα, πλὴν εἴσω. καὶ μὴ ὀκνεῖν συχνὸν ἀφαιρέειν τὸ αἷμα, ἕως ἂν ὀδυνηρότερον πλλῷ ῥυῇ. ἢν αὖτι καθαροῦ καὶ ὀδυνηροῦ πέλιον. ἀμφοτερόφιλα γὰρ γίνεται. λιῶ δὲ ἐς τὰς φρένας ἡ τὸ ἄλγημα. ἐς δὲ πλὴν κλισίδα μὴ σημαίνῃ, μαλθάσσειν δεῖ πλὴν κοιλίην, ἢ μέλαινι ἐλλεβόρῳ. ἢ πεπλίῳ. μέλαινι μὲν δαῦκος, ἢ σέσελι, ἢ κύμινον, ἢ ἄνησιν, ἢ ἄλλό τι τὴν βῶσιν μάλιστα. πεπλίῳ δὲ, ὁπόταν σιλφίου. ἀτὰρ καὶ μυσσόμενα ἀλλήλοισιν, ὁμοιότροπα ταῦτα ἐστίν. ἄγει δὲ μέλαν μὲν καλλίω, καὶ κρείσσω τὸ πεπλίου. πέπλιον δὲ, μέλανος μᾶλλον φυσέων καὶ ταρρηκτικώτερον ἐστίν. ἄμφω δὲ ταῦτα, ὀδυνέων παύει. παύει δὲ καὶ ἄλλα πολλὰ τὴν ὑπλάτων. κράτιστα δὲ τούτων ὧν ἐγὼ οἶδα ἐστίν. ἐπεὶ καὶ τὰ σὺ τοῖσι ἐφθήμασι διδόμενα ὑπλάτων, ἀρήγει, ὁκόταν μὴ ἄγαν εἰσὶν ἀνδρεῖα, ἢ ὀλιγοκρότητα. ἢ δι' ἄλλων τινὰ ἀνδρείων. ἢ ὀλιγοπλῆθος. ἢ χροιῆς. ἢ ὑποψυχίης τινός. πλὴν μὴ πτισάνῃσι ὁκόταν πίνῃ ἐφάρμακον, ἐπιῤῥοφεῖν αὐτίκα χρὴ διδόναι, μὴ δὲ ἐλάσσονι ἀξίως λόγου, ἢ ὁκόσον ἐθίσται. ἐπεὶ καὶ κατὰ λόγον ἐστὶ, μεσηγὺ τῆς καθάρσιος, μὴ διδόναι ἐφθεῖν. ὁκόταν δὲ λύξῃ ἡ κάθαρσις, τότε ἐλάσσονι ἐφθεῖν, ἢ ὁκόσον ἐθίσται. μετὰ δὲ τοῦτο ἀναγκαῖον αἰεὶ ὧδε ἐπὶ πλεῖον, λιῶ ἥτις ὀδυνὴ πεπαυμένη ᾖ, καὶ μηδὲν ἄλλο σημαίνωσιν. ὧν ἐμοὶ λόγος ἐστὶ, καὶ λιῶ χυλῷ πτισάνης δεῖν χρέεσθαι. φημὶ γὰρ ἄμεινον εἶναι αὐτίκα ἄρξασθαι ἐφθέων τοῦ ἐπὶ πᾶν μᾶλλον, ἢ προσχεαπλίζοντα ἄρξασθαι τοῦ ἐφθήματος, ἢ τριταίων, ἢ τεταρταίων, ἢ πεμπταίων, ἢ ἑκταίων, ἢ ἑβδομαίων, λιῶ γε μὴ προκειθῇ ἡ νοῦσος οἱ τουτέῳ τῷ χρόνῳ. αἱ δὲ προπαρασκευαὶ καὶ τουτέοισι πειρασπλίσιοι ποιητέαι, ὁκοῖαι πρόσθεν εἴρηται. πολλὴ μὲν οὖν ἐφθήματος προσαίρεσις οὕτω γινώσκω. ἀτὰρ καὶ πολλὴ ποτοῦ ὁκοίου ἄν τις μέλλῃ πίνειν τὴν γραφηβομένων οὗτός μοι λόγος ὡς ἐπὶ πᾶν ἐστίν. οἶδα δὲ καὶ τοὺς ἰκτεροὺς, τοὺς ἐναντιώτατα ἢ ὡς δεῖ ποιοῦντας. βούλονται γὰρ ἅπαντες πλὴν τοὺς ἀρχὰς τῶν νούσων προταιρυχθέντες τοὺς ἀνθρώπους, ἢ λύο, ἢ τρεῖς, ἢ μὴ πλείονας ἡμέρας, ὅπως προσφέρειν τὰ ἐφθήματα μὴ τοῖσι ποτοῖσι. μὴ ἴσως τι μὴ ἐπὶ τὸ δοκέει αὐτοῖσιν ἢ μεγάλης τῆς μεταβολῆς γινομένης τῷ σώματι, μέγα τι κέρδος μὴ αὐτίμετα βάλλειν. τὸ δὲ μεταβάλλειν μὲν δύνασθαι, μὴ ὀλίγον. ὀρθῶς μέν τοι γε μεταβιβασταίη μὴ ἡ μεταβολή. μὴ ἐκ γε τῆς μεταβολῆς, ἢ πρόσαρσις τῶν γευμάτων ἔτι μᾶλλον. μάλιστα μὲν δὴ ἐλάχιστον τὸ ἀὶ, λιῶ μὴ ὀρθῶς μεταβάλλοιεν οἱ ὀλίγοι τῶν πτισανίνων χρεόμενοι. ἐλάχιστον τὸ δ' ἀὶ, μὴ οἱ μούνῳ τῷ χυλῷ χρεόμενοι. ἐλάχιστον τὸ δ' ἀὶ, μὴ οἱ μούνῳ τῷ ποτῷ χρεόμενοι. ἥκιστα δοτοί. χρὴ δὲ μὴ τὰ μαθήματα ποιέεσθαι οὐ τῇ διαίτῃ τῶν ἀνθρώπων.

ἔτι ὑγιαινόντων, οἷα ξυμφέρει. εἰ γὰρ δὴ τοῖσι γε ὑγιαίνουσι φαίνεται διαφέροντα τὰ μεγάλα, τὰ τοιαῦτα διαιτήματα, καὶ οὐκ ἄλλῳ τινί που, καὶ οὐ τῆσι μεταβολῆσι, πῶς οὐχὶ καὶ οὐ γε τῆσι νούσῃσι διαφέρει μεγάλα, καὶ τουτέων οὐ τῆσιν ὀξυτάτῃσι μάλιστα; ἀλλὰ μὴν βέλτιστα μάθητόν γε ἔσται, ὅτι φαύλη διαίτη ῥωσίος καὶ πόσιος, αὐτὴ ἑωυτῇ ἐμφορὴς ἀεὶ ἀσφαλεστέρη ἔσται ἐς τὸ ὑγιαίνειν, ἢν δὲ ἐπὶ πᾶν ἐς ὑγείην, ἢν δέ τις ἀγαπίνῃ μέγα μεταβάλλοι ἐς ἄλλο κρεῖσσον. ἐπεὶ καὶ τοῖσι διὰ σιτοφαγίαν τῆς ἡμέρης, καὶ τοῖσι μονοσιτέουσιν, οἱ ἀγαπινάριοι μεταβολαὶ, ἐλάσσω καὶ ἀῤῥωστίην παρέχουσιν, καὶ τὸν μὴ μεμαθηκότας ἀειρεῖν, εἰ ἀειρήσουσιν, εὐθέως ἀῤῥώστους ποιέει. καὶ βαρέα ὅλον τὸ σῶμα. καὶ ἀσθενεῖς. καὶ ὀκνηρούς. ἢν δὲ καὶ ἐπιλειπήσωσιν, ὀξυρεγμιώδεα. σὺν οἷσι δὲ, καὶ ἀσαυτίλη γένοιτο ἄν, ὁκόταν παρὰ τὸ ἔθος ἀχθηφόρηκεν ἡ κοιλίη, εἰθισμένη ἐπιξηραίνεσθαι μὴ
10 μὴ δὶς διεγκοῦσθαι, μήτε δὶς ἐφεῖν τὰ στέα. ἀρήγει οὕτω τουτέοισιν, ἀναστηκόσαι πλὴν μεταβολλιῶ. ἐγκοιμηθῆναι ἢ χρὴ, ὡς νύκτα ἀνάγκη τα μετὰ τὸ δεῖπνον. τὸ μὲν χειμῶνος, ἀειγέως. τὸ δὲ θέρεος, ἀθαλπέως. ἢν δὲ μὴ δύνηται κοιθύλλειν, ῥᾳδίην συχνὴν περίοδον περιπατέοντα, μὴ σταδίους δεκαπέντε μηδὲν, ἢ ὀλίγα καὶ μὴ ἐλαβρά. ἔτι δὲ ἔλασσον πιέειν καὶ μὴ ὑδαρές. ἔτι δ' αὖ μᾶλλον, πονήσειεν ὁ τοιοῦτος, εἰ τρὶς σιτέοιτο τῆς ἡμέρης ἐς ἦρον. ἔτι δὲ μᾶλλον, εἰ πλειονάκις. καί τοι γε πολλοὶ εἰσὶν, οἳ εὐφόρως φέρουσιν τρὶς σιτεόμενοι τ' ἡμέρης ἐς πλῆθος, οἳ αὖ οὕτως ἐθισθῶσιν. ἀλλὰ μὴν καὶ οἱ μεμαθηκότες δὶς σιτέεσθαι τῆς ἡμέρης, ἢν μὴ ἀειρήσωσιν ἀσθενέες. καὶ ἀῤῥωστοί εἰσι. καὶ λιπαλοὶ ἐς πᾶν ὄργον. καὶ ἡμερδιαλγέες. κρεμᾶσθαι γὰρ δοκέει τὰ σπλάγχνα αὐτέοισι. καὶ οὐρέουσι θολερὸν καὶ χλωρόν. καὶ ἡ ἄφοδος ξυγκαίεται. ἔστι δ' οἷσι καὶ τὸ σῶμα πικραίνεται. ἡ δὲ ὀφθαλμοὶ κοιλαίνονται. καὶ οἱ κρόταφοι πίλλονται. καὶ τὰ ἄκρα διαψύχονται. καὶ οἱ μὲν πλεῖστοι τῇ αἰρήσι-
10 κότων, οὐ δύνανται κατατθίειν τὸ δεῖπνον. λειπνίζοντες δὲ βαρύνουσι πλὴ κοιλίῃ, καὶ δυσκοιτέουσι πολὺ μᾶλλον, εἰ προσειπήκειεν. ὁκότε γοῦν ταῦτα τοιαῦτα γίνεται, τοῖσιν ὑγιαίνουσιν σὺν ἐχυρῇ μίσῃ ἡμέρης διαίτῃ μεταβολῆς παρὰ τὸ ἔθος, οὔτε προσθεῖναι λυσιτελέειν φαίνεται, οὔτε ἀφελέειν. εἰ τοίνυν οὗτος ὁ παρὰ τὸ ἔθος μονοσιτήσας ὅλλῳ ἡμέρῃ κενεαγήσας δειπνήσειεν ὁκοσονοῦν εἰθισμένος, εἰκὸς αὖ ἦν εἰ τότε ἀνάειστος ἐὼν, ἐπόνεε καὶ ἠῤῥώστει. δειπνήσας δὲ τότε βαρὺς ἔσται, πολὺ μᾶλλον βαρύνεσθαι. εἰ δέ γε ἐκ πλείω χρόνου κενεαγήσας, ἀγαπίνῃς μεταδειπνήσειεν, ἔτι μᾶλλον ἂν βαρύνοιτο. ἦν γοῦν παρὰ τὸ ἔθος κενεαγήσαντα, ξυμφέρει ταύτην πλὴ ἡμέρῃ αὖ τιθέναι ὧδε ἀειγέως καὶ ἀθαλπέως μὴ ἀταλαιπώρως. ταῦτα γὰρ πάντα βαρέα ἂν φέροιμι. καὶ τὸ δεῖπνον συχνὸν ἐλάσσω ποιήσασθαι, ἢ ὅσον εἰθίσει, καὶ μὴ ξηρόν, ἀλλὰ τῷ πλαδαρωτέρου κρέατος. καὶ μετὰ ταῦτα, πιέειν μὴ ὑδαρές, μὴ δ' ἔλασσον, ἢ κατὰ λόγον ἐρέω.
30 μάλιστα ἀειρήσαι, ὡς ἐκ προσωπωπῆς ἀφίκηται ἐς τὸ ἔθος. αὐτοὶ μέν τοι σφῶν αὐτῶν δυσφορέωτερον δή τι τοιαῦτα φέρουσιν οἱ πικρόχολοι τοῦ ἄνω, πλὴ δὲ ἀσταφίδι πλὴ παρὰ τὸ ἔθος, οἱ φλεγματίαι τάδε τοιάδε δύσφορώτερον φέρουσι τῶν ἐπιπᾶν, ὡς τε μὴ πλὴ μονοσταφίδι, πλὴ παρὰ τὸ ἔθος, δύσφορώτερον ἂν οὗτοι σφέας ἔχοιεν. ἤδη δὲ καὶ τόδε σημήιον, ὅτι αἱ μέγιστα μεταβολαὶ τῇ τοῦδε τοῦ φύσεος ἢ μῶν μὴ τοῦ ἐξιόντος συμβαινόντων μάλιστα νοσοποιέουσιν. οὐδ' ἐν οἷόν τε παρὰ καιρὸν, οὔτε σφοδροτέρους κενεαγίας ποιέειν. οὔτε ἀκμαζόντων τῶν νουσημάτων, καὶ σὺν φλεγμασίῃ ἐόντων προσφέρειν. ὅτε ἀγαπίνης οἷόν τε ὅλῳ πρήγματι μεταβάλλειν, ὅτε ἐπὶ τὰ, ὅτε ἐπὶ τά. πολλὰ δ' ἂν τις ἔχοι δηλῶσαι περὶ τουτέοισι τῶν ἐς κοιλίην μὴ ἄλλα εἴποι, ὡς εὐφόρως μὲν φέρουσι τὰ ἐρώματα, ἃ εἰθισμένοισι εἰσὶν, ἢν καὶ μὴ ἀγαθὰ ἡ φύσει. ὡσαύτως δὲ καὶ τὰ ποτά. δυσφόρως δὲ φέρουσι τὰ ἐρώματα ἃ μὴ εἰθισμένοισι εἰσὶν, ἢν καὶ καλὰ ἦ. ὡσαύτως δὴ καὶ τὰ ποτά. καὶ ὁκόταν μὲν κρηναίη
40 πολλὴ παρὰ τὸ ἔθος καταβρωθεῖσα ποιέει. ἢ σικύοδος. ἢ σίλφιον. ἢ ὀπός. ἢ καυλός. ἢ ἄλλα ὁκόσα τοιουτότροπα, μεγάλαο δυνάμιαο ἔχοντα ἰδίαο, ἧσσον ἄν τις θαυμάσειεν, εἰ τὰ τοιαῦτα πόνους ἐμποιέει, τῆσι κοιλίῃσι μᾶλλον τῆς ἄλλων. ἀλλ' εἰ καταμάθοις ὅκως ἂν μάλα τε ὄχλον. καὶ ὄγκον. καὶ φύσεν. μὴ ἐξοίσον. τῇ κοιλίῃ παρέχοι παρὰ τὸ ἔθος ἐρεθίσασα, τῷ μὴ μαζοφαγέειν εἰθισμένῳ. ἢ αὐτός τε ὁ ἄρτος θρῳμὸς βεβρεθὴς. οἷόν δίψαν παρέχει. καὶ ὀβαπινάλφιτα πλιθώρῃ, δεῖ τὸ ξηραντικόν τε καὶ βρακὺ τόδον. καὶ οἱ ἄγαν καθαροί τε καὶ ξυγκομιστὶ παρὰ τὸ ἔθος βρωθέντες, οἷα διαφέροντα ἀλλήλων ποιέουσι. μὴ μάζα τε ξηρὴ παρὰ τὸ ἔθος, ἢ ὑγρὴ, ἢ λιχανὴ. καὶ τὰ ἄλφιτα οἷόν τι ποιέει τὰ ποτάνια, τοῖσι μὴ εἰωθόσι καὶ τὰ ἐτρόδια τοῖσι τὰ ποτάνια εἰωθόσι. καὶ οἰνοποσίη, ὑδροποσίη παρὰ τὸ ἔθος ἐς θάτερα μεταβληθέντα ὀβαπίνης, καὶ ὑδαρὴς τε οἶνος καὶ ἄκρητος παρὰ τὸ ἔθος ὀβαπίνης ποθείς. ὁ μὲν γὰρ πλάδον τε σὺν τῇ ἄνω κοιλίῃ ἐμποιήσει, καὶ φύσεν
50 ἐς πλὴ κάτω. ὁ δὲ παλαμύδ φλεβῶν καὶ νεύρων βαρείῃ καὶ δίψαν. καὶ λιθώδεα τε καὶ μέλαο οἶνος παρὰ τὸ ἔθος μεταβάλλοντι καὶ ἀμφω οἰνώδεες εἶεν, ὅμως πολλὰ ἂν ἐτοῖσιδε ὠφελέοιεν καὶ τὸ σῶμα. ὡς δὴ γλυκεῖ τε καὶ οἰνώδεα οἶνον, ἧσσον ἄν τις φαίη θαυμαστὸν εἶναι, μὴ παρὰ τὸ δυνατὸν ὀβαπίνης μεταβληθέντα. τι μὴν ἐρητέον δὲ τοιόνδε τι μέρος, τῷ σαυτίῳ λόγῳ, ὅτι ἡ μεταβολὴ τῆς διαίτης, τουτέοισιν ἐγένετο, οὐ μεταβαλλόντος τοῦ σώματος, οὔτε αὖ πλὴ ῥᾳδίως, ὡς τε

προσθέσθαι δεῖν σιτία, οὔτ' ὦδε πλὴ ἀῤῥωστίλω, ὡς τε ἀφαιρεθῶσι. προσεκμαρτέα δὴ καὶ ἰσχὺς, καὶ ὁ τρόπος τῆς νοσήματος ἐκφήσοισι, καὶ τῆς φύσιος τῆς τε ἀῤῥώπου καὶ τῆς ἔθεος, καὶ τῆς διαίτης τῆς κεκμηκότος, οὐ μόνον σιτίων, ἀλλὰ καὶ ποτῆι. πολλῶ δὲ ἧσσον ὦδε πλὴ προσθέσιν ἰσχύει. ἐπεὶ τήν γε ἀφαίρεσιν ὅλως ἀφελεῖν πολλαχοῦ λυσιτελέει, ὅκου διαρκέειν μέλλει ὁ κάμνων, μέχρις ὦν τῆς νούσου ἡ ἀκμὴ παρέλθῃ. ἐν οἷσι δὲ τοιοῦδε ποιητέον γεγράφαται. πολλὰ δ' αὖ τις καὶ ἄλλα ἀδιελομισμένα τοῖσιν εἰρημένοισι γράφοι, τό γε μὲν κρέασον μαρτύρεσθαι. οὐ γὰρ ἀδιελομισμένον ἔστι τῷ πρήγματι, τῶδε οὖ μοι ὁ πρόσθεν λόγος εἴρηται. ἀλλ' αὐτὸ τὸ πρῆγμα, ἐπικαιρότατον τὸν ἔστι διδάκτηιον. οἱ γὰρ ἀρχόμενοι τὴν ὀξέων νουσημάτων, ἔστιν ὅτε οἱ μὲν σιτία ἔφαγον αὐτημερὸν, ἤργμενοί ἤδη. οἱ δὲ, καὶ τῇ ὑστεραίη. οἱ δὲ, καὶ ἐῤῥόφεον τὸ πρόσθεν χόν. οἱ δὲ, καὶ κυκεῶνα ἐῤῥόφεον. ἅπαντα δὲ ταῦτα, κρίνεσθαί ἔστιν ἢ εἰ ἑτεροίως τὴν διαίτην. πολλῶ μοί τοι ἐλάσσω βλάβην φορέει, ἢν τούτῳ τῷ χρόνῳ ἁμαρτηθέντα, ἢ εἴ τις τὰς μὲν πρώτας ἡμέρας δύο ἢ τρεῖς κενεοπλήσειε τελέως· τὰς δὲ ἐπὶ τρισὶν ἡμέρῃσι, τοιάδε διαιτηθείη, ἢ μὴ πεμπταίους. ἔτι μοί τοι κρέσσον, εἰ ταύτας πάσας τὰς ἡμέρας προκενεαγήσας, ἢν τῇσιν ὑστεραίῃσιν ἡμέρῃσιν, ὧδε διαιτηθείη, πρὶν ἢ πέπειρον χυλὸν πλὴ νοῦσον. οὕτω μὲν γὰρ θανάσιμον φορέει φανερῶς τοῖσι πολλοῖσιν, ἢν μὴ παντάπασί τις ξυνθῇς ἢ νόσος εἶη. αἱ δὲ κατ' ἀρχὰς ἁμαρτάδες, οὐχ ὁμοίως τοιαύτην αὐτὴν κεκτέαται, ἀλλὰ πολλῶ ξυνακεσόμεθα. τὸ δὲ ἥγημαι μέγιστον διδακτήιον, ὅτι οὐ δρηταί αἱ πρῶται ἡμέραι τῶν ῥοφημάτων, ἢ τοίου, ἢ τοίου, τοῖσι μέλλουσιν ὀλίγον ὕδατος ῥοφήμασιν, ἢ τοίοις, ἢ τοίοις χρέεσθαι. πυθμαίνεσθαι μὲν δὴ ἔστιν, ὧδε δὲ τῆσι κοιλιώσεσι πιστεύσαι χρεόμενοι, ὅτι αὐτῆσι ἡκιστα ὦν τοιοῦτον ἐπιφέρεται. ἐνίοτε μὲν οὖν ἀρξάμενοι, ἢν πρὸ κενεαγήσωσι, λύουσι ἢ τρεῖς ἡμέρας ἢ καὶ πλείους. οὐ γὰρ οἱ τῷ χυλῷ χρεόμενοι γινώσκουσιν ὅτι αὐτοῖσι βλάπτονται ῥοφέοντες, ὅταν μὴ ὀρθῶς ἄρξωνται τοῦ ῥοφήματος. τότε μὲν φυλάσσουσι καὶ γινώσκουσιν, ὅτι μεγάλῳ πλὴ βλάβῃ φορέει, ἢν πρὶν πέπειρον πλὴ νόσον χυλέσθαι καὶ θώσσα πίσσαν ῥοφήσῃ, ὁ κάμνων εἰθισμένος χυλῷ χρέεσθαι. πάντα οὖν ταῦτα, μεγάλα μαρτύρια, ὅτι δὴ ὀρθῶς ἄρχουσιν ἐς τὰ διαιτήματα οἱ ἰητροὶ τῶν κάμνοντας, ἀλλ' οὐκ ἐνίοισι γινώσκουσιν οὐ χρὴ κενεαγέειν τοὺς μέλλοντας, ῥοφήμασι διαιτᾶσθαι, κενεαγέουσιν. οὐδ' ἔστι τὸ οὐ χρὴ μεταβάλλειν, ἐκ κενεαγέης ἐς ῥοφήματα, οὐ ταύτῃσι μεταβάλλουσι, καὶ ὡς ἐπὶ τὸ πολὺ ἁμαρτάνουσιν. ἐνίοτε δὲ, οὐ τοῖσι καιρήσι μεταβάλλουσιν ἐς τὰ ῥοφήματα ἐκ τῆς κενεαγέης, οὐ οἷσι πολλάκις ἀρήγει ἐκ τῶν ῥοφημάτων πλησιάζειν τῇ κενεαγέῃ, ἢν οὕτως τύχῃ παρεξιωμένη ἡ νοῦσος. ἐνίοτε δὲ καὶ ὠμὰ ἐπιφέρεται, ἀπὸ τε κεφαλῆς, καὶ τῶν ἄνωθεν θώρηκος τόπων χολώδεα. ἀγρυπνίαι τε σιωπηπίπτουσιν αὐτέοισι, οἳ δ' ὑπνοῦσι οὐ παύεται ἡ νοῦσος. περίλυποί τε καὶ πικροὶ γίνονται. καὶ παραφρονέουσι. καὶ μελαγχολώδεα σφέων τὰ ὁμματα. καὶ αἱ ὀσμαὶ ἧσσον μεσαίνουσι. καὶ τὰ ἀκρωτήρια κατεψυγμένα. καὶ οὖρα ἀπεπτα. καὶ πτύσματα λεπτὰ, καὶ ἁλυκὰ, καὶ κεχρωσμένα ἀκρήτῳ χρώματι σμικρά. καὶ ἱδρῶτες ἄνευ ἐπιγνώσιος. καὶ ῥάχηλον. καὶ διαπορήματα. καὶ ἄνομα προσπίπτει σὺν τῇ ἄνωφορῇ, πυκνὸν, ἢ μέγα λίην. ὀφρύες διεφωνώσιος μετέχουσαι. λεπτοψυχώδεα πονηρά. καὶ τὴν ἱματίων ἀποῤῥίψιες ἀπὸ τῶν στέθεος. καὶ χεῖρες ῥομωώδεες. ἐνίοτε δὲ καὶ χεῖλος ὑπόκωφον σείεται. ταῦτα δὲ σὺν ἀρχῇσι παραφαινόμενα, παραφροσύνης δηλωτικὰ ἐόντα σφοδρῆς. καὶ ὡς ἐπὶ τὸ πολὺ, ἀποθνήσκουσιν. οἱ δὲ διαφεύγοντες ἢ μετὰ ἀποσήματος, ἢ αἵματος ῥύσιος ἐκ τῆς ῥινὸς, ἢ πύον πτύσαντες διαφεύγουσιν. ἄλλως δὲ οὐ. οὐ δὲ γὰρ τὴν τοιουτέων ὀρέων ἐμπείρους τοὺς ἰητροὺς, ὡς χρὴ διαγινώσκειν τὰς ἀποστάσιος σὺν τῇσι νόσῳσιν, ἀπὸ τε διὰ ἄλλον τινὰ ὀρεθισμὸν, ἀπό τε ὀλίγου πόνου, ἢ ὑπὸ ὀξύτητος τῆς νόσου. ὁκόθεν τε ἢ μεέων ἡ φύσις καὶ ἡ ἕξις ἐκάστοισιν ἐκτετνοῖ πάθεα ἢ εἶδεα παντοῖα. καίτοι σωτηρίην ἢ θανάσιμον φορέει, γινωσκόμενα ἢ ἀγνοούμενα τὰ τοιαῦτα. μέζον μὲν γὰρ κακὸν ἔστιν, ὀλίγου πόνου καὶ πλὴ ὀξύτητα τῆς νούσου ἀθωνέοντι, προσοφρῆν τὸν πόνον, ἢ ῥόφημα πλέον, ἢ σιτίον, οἰόμενος ὀλίγα κενεαγέειν ἀθενέειν. ἀκεκὲς δὲ καὶ ὀλίγα κενεαγέειν ἀθωνέοντα, μὴ γνῶναι καὶ πλέζειν τὴν διαίτη. φορέει μὲν γάρ τινα κίνδυνον καὶ αὕτη ἡ ἁμαρτάς. πολλῶ δὲ ἧσσον, τῆς ἑτέρης. ἢν ταγελασοτέρη δὲ πολλῶ αὕτη μᾶλλον ἢ ἁμαρτὰς τῆς ἑτέρης. εἰ γὰρ ἄλλος ἰατρὸς ἢ καὶ ἰδιώτης εἰσελθὼν καὶ γνοὺς τὰ συμβεβηκότα, σῶν καὶ φαγεῖν καὶ πεῖν, ἃ ὁ ἕτερος ἐκώλυσεν, ἐπιδήλως ἂν δοκοίη ὠφεληκέναι. τὰ δὲ τοιαῦτα μάλιστα καθυβρίζηται τὴν χειροηκτέων ὑπὸ τῶν ἀνθρώπων. δοκέει γὰρ αὐτοῖσιν ὁ εἰσελθὼν ἰητρὸς ἢ ἰδιώτης, ὡς πρέπει τεθνεῶτα ἀναστῆσαι. γεγράφαται οὕτω καὶ τῶδε τουτέου, σημήια οἷσι δεῖ ἕκαστα τουτέων διαγινώσκειν. παρεκβαλόντα μοί τοι τοῖσι κατὰ κοιλίην καὶ τοῦτο τὸ δεῖ. καὶ γὰρ ἢν ὅλον τὸ σῶμα ἀναπαύσηται πολὺ παρὰ τὸ ἔθος, οὐκ αὐτίκα ἔῤῥωται μᾶλλον. ἢν δὲ δέῃ καὶ πλείω χρόνον διελθεῖν ἕξ ἀπύνης ἐς τὸν πόνους ἐλθεῖν, φλαῦρόν τι πρήξειν ἐπιδήλως. οὕτω γὰρ οὐδὲ ἕκαστον τῶν σώματος. κἠν ἢν ὀλίγα τοιόνδέ τι πρήξειαν, κἠν τὰ ἄλλα ἄῤῥωκα μὴ εἰθισμένα πονέειν, ἢν ὀλίγου χρόνου ἕξ ἀπύνης πρὸς τὸ πονεῖν ἔλθῃ, ταῦτα δ' αὖ καὶ οἱ ὀδόντες καὶ οἱ ὀφθαλμοὶ πάθοισιν, καὶ οὐθὲν ὁτιοῦν. ἐπεὶ καὶ κοίτη ἡ παρὰ τὸ ἔθος μαλθακὴ, πόνον ἐμποιέει. καὶ σκληρὴ παρὰ τὸ ἔθος. καὶ ὕπαιθρος οὖσα παρὰ τὸ ἔθος, σκληρύνει τὸ σῶμα. ἄτοκοι καὶ τὰ τῶν τοιῶνδε πάντων, ἄρκέει παρα-

δείγματα

λέγματα γράψαι. εἰ γάρ τις ἕλκος λαβὼν σὺ κνήμη, μήτε λίπῳ ἐπικαίριον, μήτε λίπῳ βύθιον ὂν, μὴ μήτε ἄγαν δυσελκὲς ὂν, μήτε ἄγαν βύελκὲς, αὐτίκα ἀρξάμενος ἐκ πρώτης ἡμέρης κείμενος ἡσυχίου τοῦ, καὶ μηδὲν μὴ μετεωρίζοι ὁ σκέλος, ἀφλέγμαντος μὲν ἂν οὕτως εἴη. καὶ ὑγιὴς πολλῷ θᾶσσον οὕτω γένοιτο, ἢ εἰ θλασσόμενος ἐν ξύλοιστο. εἰ μέν τοι ἐμπαίοις, ἢ ἐκτείνοις, ἢ καὶ ἔτι ἀνωτέρω ἀνάστασις, ἐθέλοι προβαίνειν μᾶλλον ἂν πονέοι τότε, ἢ αὐτίκα ἐξ ἀρχῆς θλασσόμενος ἐν ξύλοιστο. εἰ δὲ καὶ πολλὰ τὰ λαμπρηφήσεια ἐξ ἀπίνης, πολλῷ ἂν μᾶλλον πονέσειεν, ἢ ἐκείνως ἐν ξυόμενος. ταῦτα τὰ λαμπρηφήσεια σὺ ταύτῃσι τῇσιν ἡμέρῃσι. ὅτῳ τέλεις ἂν μαρτυρεῖ ταῦτα πάντα ἀλλήλοισιν, ὅτι πάντα ἐξ ἀπίνης μείζω πολλῷ τῶν μετεόρων μετὰ βαλλόμενα ἐδὲ τὰ μὴ ἐδὲ τὰ βλάπτει. θλασσόμενα μὲν οὖν καὶ κοιλίλια ἢ βλάβας ἔχειν, ἢν ἐκ θολλῆς κοιλίης, ἐξ ἀπίνης θολέον τῶν μέσα προσαίρηται. ἀτὰρ καὶ καὶ τὰ ἄλλα σώματα λῷστ' ἐκ πολλῆς ἡσυχίης ἐξαίφνης ἐς θολέα πόνον ἔλθοι, πολὺ θολέα βλάψαι, ἢ εἰ ἐκ πολλῆς ἐθωθῆς ἐς κοιλίλια μετὰ βάλλοι. δεῖ μέν τοι καὶ τὸ σῶμα τοῦτοισιν ἐλλιμνύειν. καὶ λῷστ' ἐκ θολλῆς παλαμπρηφίης ἐξ ἀπίνης ἐς χολιὼ τε καὶ ῥᾳθυμίλια ἐμπέσοι, δεῖ δὲ μὴ τοῦτοισι πλὴν κοιλίλια ἐλλιμνύειν θολλήεις βρώμης. λῷστ' δὲ μὴ, πόνον σὺν τῷ σώματι ἐμποιήσει, καὶ ἐώρος ὅλου τοῦ σώματος. ὁ δὴ οὕτω θολέιστος μοι λόγος γέγονε, θόδε τῆς μετὰ βολῆς τῆς ἐδὲ τῆς διαίτης, καὶ ἐδὲ τὰ καὶ ἐδὲ τά. ἐς πάντα μὲν οὕτω, βύχρηστον ταῦτα εἰδέναι. ἀτὰρ καὶ θόδε οὐ ὁ λόγος λῷ. ὅτι καὶ σὺν τῇσιν ὀξείῃσι νούσοισιν ἐς τὰ ῥοφήματα μετὰ βάλλουσιν ἐκ τῆς κοιλίης. μετὰ βλητέον γὰρ ὡς ἐγὼ κελεύω ἤδη. ἔπειτα οὐ χρὴ σέειν ῥοφήμασι, πρὶν ἢ νοῦσος πεπανθῇ, ἢ ἄλλό τι σημεῖον φανῇ, ἢ καὶ σὺ τέρου κοιλίης, ἢ ὀρεθισθείη, ἢ καὶ τὰ ὑποχώρια οἷσι γεγράψεται σημεῖα. ἄχρυπτίη ἰσχυρή. πόμα καὶ στίαι ὠμὰ καὶ ἀπεπτότερα ποιέει. καὶ ἢ ἐδὲ τὰ ἕτερα αὖ μετὰ βολὴ, διαλύει σῶμα, καὶ ἐφθότητα καὶ ἐώρυβα εἰλὺν ἐμφιέει. γλυκεῖ δὲ οἶνον, καὶ οἰνώδεα, καὶ λευκὸν, καὶ μέλανα. καὶ μελίκρητον. καὶ ὕδωρ. καὶ ὀξύμελι, τοῖσι δὲ σημαινόμενον, χρὴ διδόειν σὺν τῇσιν ὀξείῃσι νούσοισιν. ὁ μὲν γλυκὺς, ἥσσον θᾶσσι καὶ καρηβαρικώτερος τῶν οἰνώδεος. μὴ ἧσσον φρενῶν ἅπτόμενος. καὶ διαχωρητικώτερος δή τι τῶν ἑτοῦ ἐτέρου. μελανὸς δὲ θολλαγχυος δὲ θολλαὸς, καὶ ἧσσον πυκνός. οὐκ ἐπιτήδειος οὕτω οὐδὲ τοῖσι πικροχόλοισι. καὶ γὰρ οὕτω διψώδης τοῖσι γε τοιουτοτρόποισι θᾶσσι. ἀτὰρ καὶ φυσώδης σὺ τοῦ τῶν ἀνω. οὐ μὲν πολέμιός γε αὐτῷ σὺ τοῦ τῷ κάτω, ὡς κατὰ λόγον τῆς φύσης. καίτοι γε οὐ πάνυ θρεπτικὸν θᾶσσι, ἡ δὲ τῶν γλυκέος οἴνου φύσις, ἀλλ' ἐγχρονίζει θόδε ὑποχόνδρια. καὶ γὰρ οὕτω ἧσσον οὗτος διουρητικὸς γίνεται ἢ ἐπὶ πᾶν τῶν οἰνώδεος λευκοῦ. πυκνάλου δὲ μᾶλλον ἀνακτωγός θᾶσσι τῶν ἑτοῦ γλυκύς. ἢ οἷσι μὲν διψώδης θᾶσσι πινόμενος, ἧσσον αὖ τούτοισιν ἀνάκτοι, ἢ ὁ ἕτερος οἶνος. οἷσι δὲ μὴ διψώδης, μᾶλλον ἀνάκτοι αὖ τῶν ἑτοῦ. ὁ δὲ λευκὸς οἰνώδης οἶνος. ἐπίνηται μὲν ἧ ἐλάσσων, τὰ θολέιστα ἧ τὰ μέγιστα ἤδη σὺ τῇ τῶν γλυκέος οἴνου διαγήσει. ἐς δὲ κῦστιν μᾶλλον πόρει μος ἐῶν τῶν ἑτέρου, καὶ διουρητικὸς καὶ καταῤῥηκτικὸς ἀεὶ ῥοῦλλα προσωφελέει αὖ σὺ ταύτῃσι τῇσι νούσοισι. καὶ γὰρ εἰ πρὸς ἄλλα αἰεπιτηδειότερος τῶν ἑτοῦ πέφυκεν, ἀλλ' ὅμως ἡ καὶ κῦστιν κάθαρσις ὑπ' αὐτῶν γινομένη, ῥύεται ἰῶ προζέπεται, ὃ κοῖον δεῖ. καλὰ δὲ ταῦτα τεκμήρια δεῖ, τῆς τοῦδε οἴνου ὠφελίης καὶ βλάφης, ὅκόσα ἀκήκοα μάθηται ἰῶ, τοῖσιν ἐμοῦ γεραιτέροισι. κἀῤῥῶ δὲ οὕτω καὶ μέλανι αὐστηρῷ σὺ ταύτῃσι τῇσι νούσοισιν, ἐς τόδε αὖ χρήσεο, εἰ καρηβαρείη μὴ σθένι, μηδὲ φρενῶν ἅψις, μηδὲ ὁ πυέλου κωλύοιτο τῆς ἀνόδου, μὴ δὲ ὁ οὖρον ἴσχοιτο. τὰ διαχωρήματα δὲ θλασσοκρώτερα καὶ ξυσματωδέστερα ἔστω. σὺ δὴ τοῖσι τοιουτοτρόποισι πρέπει αὖ μάλιστα μετὰ βάλλειν ἐκ τῶν λευκοῦ. καὶ ὁκόσα τουτοῖσιν ἐμφορέα. προσξωννύσθαι δὲ δεῖ, ὅτι τὰ μὲν ἄνω πάντα ἧ τὰ κατὰ κῦστιν, ἧσσον βλάφει, ἰῶ ὑδαρέστερος ἢ. τὰ δὲ κατ' ἕτερον, καὶ μᾶλλον ὀνήσει, ἰῶ ἀκρατέστερος ἢ. μελίκρητον δὲ πινόμενον δὲ πόσις τῇ νούσου σὺ τῇσιν ὀξείῃσι νούσοισι, ποτὲ πᾶν μὲν τοῖσι πικροχόλοισι ἧ μελαλοθολλάγχοισιν, ἧσσον ἐπιτήδειον, ἢ τοῖσιν οὐ τοιούτοισιν θᾶσσι. διψώδες γε μὲν, ἧσσον τῶν γλυκέος οἴνου. πνεύμονός τε γὰρ, μαλθακτικὸν θᾶσσι, καὶ πυέλου ἀναγωγὸν μερίδος, καὶ βηχὸς παρηγορικόν. ἔχει γὰρ σμηγματώδες τι, ὃ μᾶλλον τῶν μετεόρων καταλλιχραίνει ὁ πυέλου. ἔστι δὲ καὶ οὐρητικὸν μελίκρητον ἱκανῶς, ἰῶ μήτι τῆν ἀπὸ θολλαγχυων κωλύη. καὶ διαχωρητικὸν δὲ, καίτοι χολωδέων. ἔστι μὲν ὅτε καλῶν. ἔστι δ' ὅτε καταπυορεσδρὸν μᾶλλον τῶν καιροῦ, καὶ ἀφρωδεσδρὸν. μᾶλλον δὲ ὁ τοιοῦτο τοῖσι χολωδέσι τε καὶ μελαλοθολλάγχοισι γίνεται. πυέλου μὲν οὖν ἀνακτωγὸν, καὶ πνεύμονος μᾶλλον θαξὺ, ὁ ὑδαρέστερον μελίκρητον ποιέει μᾶλλον. τὰ μέν τοι ἀφρώδεα διαχωρήματα καὶ μᾶλλον τῶν καιροῦ καταπυορέως χολώδεα, καὶ μᾶλλον θρῦμα, ὁ ἄκρητον μᾶλλον τῶν ὑδαρέος ἄγει. ὁ δὲ τοιόνδε διαχώρημα, ἔχει μὲν καὶ ἄλλα σήεα μεγάλα. οὔτε γὰρ ὑπ' ὑποχονδρίων καῦμα σβεννύει, ἀλλὰ ὀρμᾶ. δυσφορείλω τε καὶ ξιπασμὸν τῆν μελέων φρέει. ἑλκώδες δὲ καὶ σὺ τοῦδε ἧ ἔσρης. ἀλεξιτήρια δὲ τούτων, γεγράψεται. αὖθυ μὲν δὴ ῥοφημάτων μελικρήτῳ χρεόμενος αὖτ' ἄλλου ποτῶν σὺ ταύτῃσι τῇσι νούσοισι, πολλὰ αὖ δύτυχοίης, καὶ οὐκ αὖ πολλὰ ἀτυχοίης. οἷσι δὲ δοτέον, ἧ οἷσι μὴ δοτέον, τὰ μέγιστα εἴρηται, καὶ σὺ ἃ οὐ δοτέον. κατέγνωσται δὲ μελίκρητον ὑπὸ τῆν ἀνθρώπων, ὡς καταγηροῖ δὲν πάντας, καὶ δὲ τοῦτο ταχυθανάτου εἶναι νομίσαι. ἐκλήθη δὲ τοῦτο, δὲ τὸν ἀποκαρτε-

Opera omnia (texte grec) - page 333 sur 480

ρέοντας. οἷσι γὰρ μελικρήτῳ μόνῳ χρέον ταῦτα ποτῷ, ὡς τοιοῦδε ἐόντος. ὁ δὲ, οὐ παντάπασιν ὧδε ἔχει. ἀλλ' ὕδατος μὲν πολλῷ ἰσχυρότερόν ἐστι πινόμενον μοῦνον, ἢν μὴ ἐκταράσσῃ τὴν κοιλίην. ἀτὰρ καὶ οἴνου λευκοῦ, καὶ λεπτοῦ, καὶ ὀλιγοφόρου, καὶ αὐστηροῦ, ἢ μὲν ἰσχυρότερον, οἷον ἐστὶ δὲ, ἀσθενέστερον. μέγα μὲν διαφέρει καὶ οἴνου καὶ μέλιτος ἀκρητότης ἐς ἰσχὺν ἀμφοῖν. ὁμοίως τοίνυν εἰ καὶ διαπλάσειε μέλιτος καὶ οἴνου καὶ ἀκράτου πίνοι τις, ἢ ὁκόσον μελιηδέστερος εἴη τοῦ μέλιτος μοῦνον, εἰ μὴ ταράσσοι τὴν κοιλίην. πολλαπλάσιον γὰρ καὶ ὁ κόπριον διεξοίη ἂν αὐτέων, εἰ μέν τοι ῥοφήματι χρέοιτο πιστεύων, ἐπὶ πίνοι δὲ μελίκρητον ἄκρατον, ἀπολησμονέοντες ἂν εἴη. καὶ φυσώδες. καὶ τοῖσι κατὰ τὰ ὁκόσα χονδρία ἀπολάγχνοισιν, ἀξύμφορον. προπινόμενον μὲν πρὸ ῥοφήματος μελίκρητον, οὐ ἐλάττει ὅκως μεταπινόμενον, ἀλλά τι καὶ ὠφελέει. ἐφθὸν δὲ μελίκρητον ἐσιέναι μὴ, πολλῷ κάλλιον τοῦ ὠμοῦ. λαμπρὸν τ' καὶ λεπτὸν, καὶ λευκὸν, καὶ διαφανὲς γίγνεται. αἱρετὸν δὲ καὶ τινα αὐτέων προαθέειν διαφθοῦσαί τι τοῦ ὠμοῦ, οὐκ ἔχω. οὔτε τ' ἠδιόν ἐστι τοῦ ὠμοῦ. καὶ τυγχάνοι γε ὁ μελικηδέστερον ἐὸν. ἀλλὰ νέσδρον μέντοι γε τοῦ ὠμοῦ, καὶ ἀκοπρωδέστερόν ἐστιν. ὧν οὐ δὲ ἕτερον ἐς τι μᾶλλον προσδέεται μελίκρητον. ἄγχιστα δὲ χρήσεσθαι αὐτῷ τοιῶδε ἐόντι, εἰ ὁ μέλι τυγχάνοι πονηρὸν ἐὸν, καὶ ἀκάθαρτον, καὶ μέλαν, καὶ μὴ εὐῶδες. ἀφέλοιτο τ' ἂν ἡ ἕψησις τὸ ἀκόθητον αὐτέων, τὰ πολλὰ τοῦ ἀέρος. Τὸ δὲ ὀξύμελι κατάλληλόν ἐστιν πρὸς, πολλαχῇ μὲν εὔχρηστον σὺν τοιούτοισι τῆσι νούσοισιν εὑρήσεις ἐόν. καὶ γὰρ πυέλου ἀναπωγόν ἐστι, καὶ εὔπεπτον. καιρὸς μέν τοι τοισίδε ἔχει. ὁ μὲν τ' κάρτα ὀξὺ, ἧσσον ἂν μᾶλλον ποιήσειε πρὸς τὰ πυέλια τὰ μὴ ῥηϊδίως ἀνίσταται. εἰ γὰρ ἀνάγοι μὴ τὰ ἐγκόλπια τοῦτο, καὶ ὀλιγάθυμα ἐποίησεν, καὶ ὡς πρὸ διαπεπόρωσεν ἐν βραχεῖ, παρενεγκήσειεν ἂν ἐν πολλῷ μυελῷ. μαλθακτικὸν τ' αὐτέου καὶ εἰ μὲν ταῦτα συγκυρήσειεν, μεγάλην ἂν ὠφελείην ποιήσειεν. ἔστι δ' ὅτε ὁ κάρτα ὀξὺ, ἀκ ἐκκρίνει τε τ' ἀνάπωγᾶς τ' πυέλου, ἀλλὰ προσαγλίσχρυνέ τε καὶ ἐλαφρύνει μάλιστα ἢ τ' τὸ παίχασιν, οἵπερ καὶ ἄλλως ὀλέθριοί εἰσι καὶ ἀδύνατοι βῆσσαν τε καὶ ἀποχέσπεσθαι τὰ ἐνεχόμενα. ἐς μὲν τόδε προσεκμαίρεσθαι χρὴ τὸν ῥώμην τ' ἀνθρώπου, κἢν ἐλπίδα ἔχῃ διδόναι. διδόναι δ' ἦν, δίδως, ἀκροχολίσειεν. καὶ κατ' ὀλίγον ὁ τοιόνδε, καὶ μὴ λάβρως. ὁ μὲν τοι ὀλίγον, ἔποξυ. ὑγραίνει μὲν ὁ σῶμα καὶ φαρμακώδεα. ἀναπωγὸν δὲ πυέλου ἐστὶ καὶ ἀδηλον. ὑποχονδρίῳ δὲ, καὶ ἀπλάγχνοισι, καὶ τῇσι ταύτῃσιν νούσοισι καὶ χρὴ τὰς ἐκ μέλιτος βλάβας ταύτας κωλύει. ὁ χολώδεα δ' μέλιτι κολάζεται. ἔστι δὲ καὶ φυσέων καταρκτικόν. καὶ ἐς οὖρησιν, προσφερπικόν. σὺν τοῦτο μὲν τοι, τῷ κάτω μᾶλλον ἀπλαδαρώτερον. καὶ ξύσματα ἐμποιέει. ἔστι δ' ὅτε καὶ φλαῦρον τοῦτο σὺν τῇσιν ὀξείῃσι νούσοισι γίνεται, μάλιστα μὲν ὅτι φύσεων κωλύει πνεῦμα οὖν, ἀλλὰ παλινδρομέειν ποιέει. ἔτι δὲ καὶ ἄλλως γυρὸς καὶ τὰ ἀκρωτήρια ψύχει. ταύτην καὶ οἶδα μούνην δι' ὀξυμέλιτος γνωμέλιτα βλάβην, ἥτις καὶ ἀξίη γραφῆς. ὀλίγον δὲ ὁ τοιόνδε πολὺ, νυκτὸς μὲν καὶ νήσει πρὸ ῥοφήματος ἐπιτήδειον προπίνεσθαι. ἀτὰρ καὶ ὁκόταν πολὺ μετὰ ῥόφημα, ἢ οὐδὲν κωλύει πίνειν. τοῖσι δὲ ποτῷ μοῦνον διαπεπονημένοισι ἀνόλου ῥοφημάτων, ὀλίγῳ τόδε οὐκ ἐπιτήδειόν ἐστιν αἰεὶ, καὶ ὀλίγῳ παντὸς χρεόντας τούτου, μάλιστα μὲν ὀλίγῳ ξύσιν ἢ φλυκτμοὶ τοῦ σώματος. ἀκόπρωσιν γὰρ ἐόντι, μᾶλλον ἐμπυοίλιον αὖ. καὶ ταῦτα κουκαλέης παρεούσης. ἔπειτα δὲ καὶ ὁ μελίκρητον τ' ἰσχύος, ἀφαιρέοιτο ἂν. ὧν μὲν τοι αὐτέων φαίνεται πρὸς τὸν ξύμπαντα νοῦσον, πολλῷ ποτῷ τούτῳ χρέεσθαι, ὀλίγον χρὴ ὁ ὄξος παρακεῖσθαι, ὅσον μοῦνον γινώσκεσθαι. οὕτω γὰρ ἂν καὶ ὠφελέει βλάπτειν, ἢ κεν ἂν βλάπτοιτο. καὶ ἃ λεῖ προσωφελέειν, προσωφελοίη ἄν. σὺν κεφαλαίῳ δ' εἰρῆσθαι, αἱ ἀκὸ ὀξέες ὀξύτητες πικροχόλοισι μᾶλλον, ἢ μελαγχολικοῖσι ξυμφέρουσι. τὰ μὲν γὰρ πικρὰ διαλύεται, καὶ ἐκφλεγματοῦται, μετεωριζόμενα ὑπ' αὐτέου. τὰ δὲ μέλανα ξυμβάλλεται, καὶ μετεωρίζεται, καὶ πολλαπλασιοῦται. ἀναπωγὸν γὰρ μελαίνων, ὄξος. γυναιξὶ δὲ ἦν ἐπίπαν, πολεμιώτατον, ἢ ἀσφάσιν ὄξος. ὑσδρηλὸς γάρ ἐστι. Ὑδατι δὲ ποτῷ σὺν τῇσιν ὀξείῃσι νούσοισιν ἄλλο μὲν οὐδὲν ἔχω ὁρίζειν ὅτι προαθῶ. οὔτε τ' βηχὸς παρεμποιητικόν ἐστιν σὺν τοῖσι πολυμονικοῖσιν, οὔτε πυέλου ἀνακτωγόν, ἄλλ' ἧσσον τ' ἄλλων, ἥτις ὀλίγῳ παντὸς ὕδατι ποτῷ χρέοιτο. μεσηγὺ μὲν τοι ὀξυμέλιτος καὶ μελικρήτου ὕδωρ ἐπιῤῥεφεόμενον ὀλίγον, πυέλου ἀνακτωγόν ἐστι, ὀλίγῳ τῷ μεταβολὴν τ' ποιότητος τ' ποτοῦ. πολυμυελίδα γάρ τινα ἐμποιέει. ἄλλως δὲ οὔτε ὀλίγαν παύει, ἀλλ' ἐπιπικραίνει. χολώδεα γὰρ φύσει χολάλει. καὶ ὑποχονδρίῳ κακόν. καὶ κάκιστον. καὶ φιλαδελφωμάτιστον ὅταν ἐς κουφότατον ἐσέλθῃ. καὶ πολλῶν δὲ αὖ ξηντικὸν, καὶ ἡπατὸς ἐστιν, ὁκόταν πεπυρωμένον ᾖ. καὶ ἐγκλυσμικόν τε καὶ ἐπιπολασμικόν. βραδὺ πορόν τε γάρ ἐστι ὀλίγῳ, ὑπόψυχρον καὶ ἀπεπτον εἶναι. καὶ οὔτε διαχωρητικόν. οὔτε διουρητικόν. προσβλάπτει δέ τι καὶ ὀλίγῳ τόδε, ὅτι ἀκοπρόν ἐστι φύσει. τῷ δὲ δὴ καὶ ποσῶν ψυχρῶν ποτὲ ἐόντων ποθῇ, πάντα ταῦτα πολλαπλασίως βλάπτει, ἐς ὅτι ἂν αὐτέων ὁρμήσῃ. ὑποπτεύσαντι μὲν τοι σὺν τοιούτοισι τῇσι νούσοισιν ἢ καρηβαρείῃ ἰσχυρῶς, ἢ φρενῶν ἅψεται, παντὸς παντάπασιν οἴνου ἀποχετέον. ὕδατι δὲ σὺν τῷ τοιῶδε χρηστέον, ἢ ὑδαρέϊ καὶ λευκῷ παντελῶς δοτέον οἴνῳ, καὶ ἀσόμῳ παντάπασιν, καὶ μετρίῃ τινὶ πόσει αὐτοῦ, ὕδωρ μεταποτέον ὀλίγον. οὕτω γὰρ ἂν ἥκιστα ὁ ἀπὸ τοῦ οἴνου μόλις ἀπποιτο τ' κεφαλῆς καὶ γνώμης. σὺν οἷσι δὲ μάλιστα αὖτ', ὕδατι ποτῷ χρηστέον. καὶ ὁκότε πολλῷ κάρτα. καὶ ὅκου μετρίως. καὶ ὅκου ψυχρῷ. καὶ ὅκου θερμῷ, τὰ μὲν πρόσθεν εἰρέαται. τὰ δὲ, σὺν αὐτοῖσι τοῖσι καιροῖσι, ῥηθήσεται. τοῦδε

ται. τοῦδὲ τ̃ ἄλλων τοῦτ̃, οἷ ϕ κείθινον. μὴ τὰ ἀϕὸ χλοῆς ποιεῦμεναι. μὴ τὰ ἀϕὸ σκορόδου, μὴ σεμ-
φύλων, μὴ πυρῶν, μὴ κυίκου, μὴ μύρτων, μὴ ῥοιῆς, μὴ τ̃ ἄλλων, ὅτε ϑν̃ αὐτινος αὐτέων καιρὸς ἢ χρέε-
ϑαι, γεγράϕ[ε]ϑ παρ᾽ αὐτῷ τῷ νουσήματι, ὅκως τε μὴ τ᾽ ἄλλα τ̃ συνϑέτων ϕαρμάκων. λουτρὸν
δὲ συχνοῖσι τ̃ν νουσημάτων αἱρήσει ἀν̃ χρεομένοισιν, ἐς τὰ μὲν ξυνεχέως, ἐς τὰ δ᾽ οὔ. ἔστι δ᾽ ὅτε ἡαστον
χρηστέον, διὰ πλῆ ἀποραστικὰ οἷω τ̃ ἀνϑρώπων, οἱ ὀλίγησι γὰ οἰκήσι παρεσκεύασται τὰ αὐτ̃μενα,
μὴ οἱ ϑρασεύοντες ὡς δεῖ. εἰ δὲ μὴ παγκάλως λούοιτο, βλάπτοι τ᾽ ἂν οὐ σμικρὰ. μὴ γὰ σπέπτης ἀκρό-
πνου δεῖ. μὴ ὕδατος διαϕανέος. μὴ τ̃ λαξοῦ συχνοῦ, μὴ μὴ λίθω λάβρου, ἰῶ γε μὴ οὕτω δέοι. μὴ μᾶλ-
λον μὲν μὴ σμήχεσϑ. ἰῶ δὲ σμήχεσϑ, ϑρῦμ̃ χρέεσϑ αὐτέω, μὴ πολλαπλασίω, ἢ ὡς νομίζε[ι], σμή-
γματι. μὴ προσκαταχρίεσϑ μὴ ὀλίγω. μὴ ταχέως μεταλαμβάνεσϑ. δεῖ δὲ μὴ τ̃ ὁδὸν βραχείης ἐς πλῆ
πύελον. μὴ ἐς δύ᾽ ἐμβατον, μὴ ἐς δύ᾽ κβατον. ϗ. δὲ μὴ ἦν λουόμενον κόσμιον, μὴ στυγνόν. καὶ μηδὲν αὐτὸν
προσεξεργάζεσϑαι, ἀλλ᾽ ἄλλους μὴ παραχέειν, μὴ σμήχειν. μὴ μεταλαμβάνεσϑαι πολλὸν ἢ τοιαῦτα. καὶ
τὰς ἐπανπλήσιας ταχείας ποιέεσϑ. μὴ ἀσθμοῖσι χρέεσϑαι ἀντὶ ϗλεπίδος. μὴ μὰ ἄγαν ξηρὸν χρέεσϑαι
τὸ σῶμα. κεφαλλιῶ μὲν τοι αὖ ξηραίνεσϑαι χρὴ ὡς οἷόν τε μάλιστα ϗ ἀσθμοῖσι ἐμπαλιν. μὴ μὴ δια-
ψύχεσϑαι τὰ ἄκρεα, μὴ τε πλῆ κεφαλὴν, μήτε τ̃ ἄλλο σῶμα. μὴ μήτε νεοῤῥύφητον, μήτε νεόποτον λέ-
ϑεσϑαι. μὴ δὲ ῥοφέειν. μὴ δὲ πίνειν ταχὺ μετὰ τ̃ λουτρόν. μέγα μὲν τοι μόχθος χρὴ νέμειν τῷ νήμενοντι, ἰῶ
ὑγιαίνων ἢ ϕιλόλαξρος ἄγαν, μὴ ἐϑισμένος λούεσϑαι. μὴ γὰ ποϑέοι μᾶλλον οἱ τοιόνδε, μὴ ὠϕελέοιτ̃ λα-
σάμενοι, μὴ βλάπτοιτ̃ μὴ λουσάμενοι. αἱρμόζει δὲ σ̃ πόρισι πλυμονήσι μᾶλλον, ἢ σ̃ καύσοισι τοε-
πίπεσιν. μὴ γὰ ὀδυνῆς τ̃ νήτας πλυρίω, μὴ σπέϑεα, μὴ μετάϕρενον, παρηγορικὴν δύσι τ̃ λαξόν. μὴ πνέ-
λου πεπαντικὴν, μὴ αἰάτωγον. μὴ δύπνοον, μὴ ἄκυπον. μαλθακτικὴν γὰ μὴ αὖρεων, μὴ τ̃ ἐπιπολαίου
δέρματος. μὴ οὐρητικὴν δέ. μὴ ἡμερυβρείην λύει. μὴ ῥίνας ὑγραίνει. ἀγαθὰ μὲν δὴ λαξῷ τοσαῦτα πά-
ρεστιν ὧν πάντων δεῖ. ἰῶ μὰ τοι τ̃ παρασκευῆς σ̃δεια τις ἔσαι οἵη ἢ πλείονων, κίνδυνος μὴ λυσιτε-
λέειν τ̃ λαξὸν, ἀλλὰ μᾶλλον βλάπτειν. οἱ γὰ ἔμπαλιν αὐτέων, μεγάλω φόβει πλῆ βλάβω, μὴ πα-
ρασκευασϑεὶν ὑπὸ τ̃ ὑδρωρῶν, ὡς δεῖ. ἤκιστα δὲ λούειν καιρὸς, οἷσιν ἡ κοιλίη ὑγροτέρη τ̃ καιρ̃ σὺν τ̃
σι νόσοισιν. ἀτὰρ οὐδὲ οἷσιν ἐσήκει μᾶλλον τ̃ καιροῦ, μὴ μὴ προελϑεῖν. ἀλλ᾽ οὐδὲ τ̃ν γεγωμιόσς χρὴ
λούειν. οὐδὲ δὴ τ̃ν ἀσϑενέας, ἢ ἐμετικούς. οὐδὲ τ̃ν ἐπανϑρωμιόσς χολῶδες. οὐδὲ τ̃ν ἐκ ῥινῶν αἱμορ-
ῥαγέσαντας, εἰ μὴ ἔλασσον τ̃ καιροῦ ῥέοι. τ̃ν δὲ καιροὺς οἴσας. ἰῶ δὲ ἔλασσον τ̃ καιροῦ ῥέοι, λούειν.
ἢν τε ὅλον μὲν σῶμα πρὸς τὰ ἄλλα ἀῤῥήγνυ, ἢν τε πλῆ κεφαλὴν μᾶλλον. ἢν ϑν̃ αἱ παρασκευαὶ ἔωσιν ἐπιτή-
δειοι, μὴ ὁ νήμενος μέλλη δ᾽ ἔξεσϑαι μ̃ λαξρὸν, λούειν χρὴ ἐνόσης ἡμέρης. τ̃ν δὲ ϕιλολαξέοντας μὴ
δὶς τ̃ ἡμέρης εἰ λούεις, οὐδὲν ἁμαρτοῖς. χρέεσϑαι δὲ λαξροῖσι, τοῖσι ὅλοισι πῖσάνησι χρεομένοισι, παρα-
πολὺ μᾶλλον σ̃δέχε[ι], ἢ τοῖσι χυλῷ μοῦνον χρεομένοισι. σ̃δέχεται δὲ μὴ τούτοισι οἷσι τε. ἤκιστα δὲ μὴ
τοῖσι ποτῷ μοῦνον χρεομένοισιν. ἔστι δὲ μὴ οἷσι τούτ̃ σ̃δέχε[ι]. τεκμαίρεσϑαι δὲ χρὴ τοῖσι προγεγραμμέ-
νοισιν οὓς τε μέλλει λουτρὸν ὠϕελέειν, σ̃ ἐνόντοισι τ̃ λόπων τ̃ διαίτης, οὓς τε μὴ. οἷσι μὲν γὰ πρὸσδέ-
ται τίνος νήματα τουτέων, ὁκόσα λαξρὸν ἀγαθὰ ϖοιέει, λούειν, μὴ ὅσα ἂν λαξρῶ ὠϕελέῃ. οἷσι δὲ τού-
των μηδενὸς προσδεῖ μὴ πρόσεστιν αὐτέοισι τ̃ σημείων, ἐϕ᾽ οἷσι λούεσϑαι ξυμϕέρει, οὐ δεῖ λούειν.

Τ̃ν ἐπομένων, τίνα μὲν, ὡς Γαλλιώς ϕησι γνώσιος Ἱ ϖωκράτους ὄντ, μὴ πλῆ λέξιν ἄμεμπτον
ἔχει μετὰ τ̃ διανοίας. τίνα δὲ, αὐτ̃ ϑν̃ οὐκ ἄξια, ὡς ὑ ϖοιητ̃ν παρελεγράϕϑαι τοῖς γνησίοις.
Κ αὖος δὲ γίνε[ται], ὁκόταν ἀναξηραν̃ϑέντα τὰ ϕλέβια σ̃ ϑρίνη ὥρη, ἐπιπάσσ[ει] ὀρίμεα. μὴ χολώ-
δεας ἰ χώρας ἐς ἑαυτό. μὴ πυρ̃ς πολὺς ἴχει. τό, τε σῶμα ϗ πρὸς ἐχόμενον, κοπίᾳ μὴ ἀλγέει.
γίνε[ται] δὲ ὡς ἐπὶ τοπολύ, μὴ ἐκ πορείης μακρ̃ς, μὴ δ᾽ ἕλεος μακροῦ. ὁκόταν ἀναξηραν̃ϑέντα τὰ ϕλέ-
40 βια, ὀρίμεα μὴ ϑρύμματα ἐπιπάσσ[ει]. γίνε[ται] δὲ ἡ γλῶσσα ξηχείη, μὴ ξηρὴ, μὴ μέλαινα ὀφέρτα. μὴ
τὰ ἐπὶ πλῆ νηδὺν διακνόμενος ἀλγέει. τάδε ὑποχωρήματα ἐξυγρα μὴ ὠχρὰ γίνε[ται]. μὴ δ᾽ ἦναι σϕόδρα ἀ
σθενέα. μὴ ἀγρυπνίη. σ̃ὶ δὲ μὴ παραλλάξεις ϕρενῶν. τῷ τοιῷδε δ᾽ ὄδυ πίνειν, ὕδωρ τε μὴ μελίκρη-
τον ἐϕθὸν, ὕδατος, ὁκόσον ϑέλει. κλῶ πικρὸν ϗ σόμα γίνηται, ἐμέειν ξυμϕόρει. μὴ πλῆ κοιλίλω ὑπο
κλύζεσϑαι. ἰῶ δὲ μὴ πρὸς ταῦτα λύῃ, γάλα ὄνε ἐνίησας, ἡϑαιρε. ἅλμυρὸν δὲ μηδὲν μὴ δὲ ὀρίμυ προ
σϕόρειν, οὐ γὰ ὑποίσει. ξοϕήματα δὲ, ἕως ἂν ἔξω τ̃ κειμένων γένη[ται], μὴ δ᾽ ἄλου. κλῶ αἷμα ἐκ τ̃ ῥι-
νῶν ῥυῇ, λύε[ι] ϗ πάθος. κλῶ ἰ σοῶντες ἐπιγένων κειτικοὶ γνήσιοι μετ᾽ οὔρων λευκῶν μὴ παχέων, μὴ
λείων ὑ ϕυσαμένων. κλῶ ἀπόσημά σου γένη[ται]. ἰῶ δ᾽ ἀνϑυτούτων λυθῇ, ὑ ϖοσϕοφὴ πάλιν ἔσαι τ̃ ἀῤ-
ῥωστίης, ἢ ἰχίου, ἢ σκελέων ἄλγημα ξυμβήσε[ι]. μὴ πῦσε[ι] παχέα, ἢν μέλλη ὑγιὴς ἔσεσϑαι. Ἡ κοιλίη ὑ
πάγεσα, δίψης ὄντ μεσῆ. γλῶσσα ϗηχείη ξηρὴ, ἀλυκώδης. οὖρον ἀπόλη[ψις]. ἀγρυπνίη. ἀκρωτήρια
ἐψυγμένα. τῷ τοιούτω ἰῶ μὴ αἷμα ἐκ ῥινῶν ῥυῇ, ἢ ἀπόσημα τ̃ ἦν ϗάχιλον γένη[ται], ἢ σκελέων ἄλγη
50 μα, μὴ πῦσματα παχέα πῦσι. ταῦτα δὲ ξυστάσης τ̃ κοιλίης γίνε[ται], ἢ ἰχίου ὀδυνῆ, ἢ αἰδοίου πελίω
μα, οὐ κείνε[ται]. μὴ ὄρχις σ̃ταθεὶς, κειτικὸν. ξοϕήματα ἐπισατικὰ δίδου. τὰ δ᾽ ὀξέα πάθεα, ϕλεβο
τομήσεις, ἰῶ ἰχυρὸν ϕαίνη[ται] ϗ νόσημα, μὴ οἷ ἔχοντες ἀκμάζωσι τ̃ ἡλικίη, μὴ ῥῶμη περὶ αὐτέοισιν.
ἰῶ μὲν ϑν̃ σύναγχος ἢ, μὴ ἐκλίκτοισιν ἀναχώσαρε. ἔτ᾽ ἄλλό τι τ̃ πλευριτικῶν. ἢν δὲ ἀθενέσδροι ϕαί-

Opera omnia (texte grec) - page 335 sur 480

γίνωνται, ἢν καὶ πλείω τοῦ αἵματος ἀφέλῃς, κλυσμῷ κατὰ κοιλίην χρέεσθαι, διὰ τρίτης ἢ μοίρης, ἕως ἂν ἐν ἀσφαλείῃ γένοιτο ὁ νοσέων. καὶ λιμοῦ χρήζοι. φλεγμαίνοντα ὑποχόνδρια μὴ πνευμάτων ἀπολήψει, φρενῶν ἐντάσιες, ἢ πνευμάτων προστάσιες, ὀρθόπνοιης ξηρῆς οἷσι μὴ πύον ὕπεισιν, ἀλλὰ ὑπὸ πνευμάτων ἀπολήψιος τὰ παθήματα ταῦτα ὑπογίνεται. μάλιστα δὲ ἥπατος περιωδυνίαι. καὶ σπληνὸς βάρεα καὶ ἄλλαι φλεγμασίαι τε καὶ ὑπὲρ φρενῶν περιωδυνίαι τε καὶ ξυστροφαὶ νοσημάτων, οὐ δύνανται λύεσθαι ἤν τις πρῶτον ἐπιχειρέῃ φαρμακεύειν. ἀλλὰ φλεβοτομίη τῶν τοιῶνδε ἡγεμονικόν ἐστιν. ἔπειτα δὲ ἐπικλυσμὸν, ἢν μὴ μέγα καὶ ἰσχυρὸν τὸ νόσημα ᾖ. εἰ δὲ μὴ καὶ ὕστερον φαρμακείης δεῖ. δεῖται δὲ ἀσφαλείης καὶ μετριότητος, μετὰ φλεβοτομίην φαρμακείη. ὁκόσοι δὲ τὰ φλεγμαίνοντα ἐν ἀρχῇ τῶν νούσων εὐθέως ἐπιχειρέουσι λύειν φαρμακείῃ. τοῦ μὲν ξυντεταμένου καὶ φλεγμαίνοντος, οὐδὲν ἀφαιρέουσιν, οὐ γὰρ διαδιδοῖ, ὠμὸν ἐὸν τὸ πάθος. τὰ δὲ ἀντέχοντα τῷ νοσήματι καὶ ὑγιέα συντήκουσιν. ἀσθενέος δὲ τοῦ σώματος γενομένου, τὸ νόσημα ἐπικρατέει. ὁκόταν δὲ τὸ νόσημα ἐπικρατήσῃ τοῦ σώματος, τὸ τοιόνδε ἀνιάτως ἔχει. τὸ δὲ ἄφωνον τινὰ ἐξαίφνης γενέσθαι, φλεβῶν ἀπολήψιες λυπέουσιν, ἢν ὑγιαίνοντι τόδε ξυμβῇ ἄνευ προφάσιος, ἢ ἄλλης αἰτίης ἰσχυρῆς, φλεβοτομέειν δὲ χρὴ τὸν βραχίονα τὸν δεξιὸν, τὴν ἔσω φλέβα, καὶ ἀφαιρέειν τοῦ αἵματος, κατὰ τὴν ἕξιν, καὶ τὴν ἡλικίην διαλογιζόμενος τὸ πλέον καὶ τὸ ἔλασσον. ξυμπίπτει δὲ τοῖσι πλείστοισιν αὐτέων, τοιάδε. ἐρυθήματα προσώπου. ὀμμάτων στάσιες. χειρῶν διαστάσιες. ὀδόντων βρυγμοί. σφυγμοὶ σιαγόνων. συναγωγὴ καὶ κατάψυξις ἀκρωτηρίων. πνευμάτων ἀπολήψιες ἀνὰ φλέβας. ὁκόταν ἀλγήματα προσγένηται μελαίνης χολῆς, καὶ δριμέων ῥευμάτων ἐπιῤῥεύσιες γίνονται. ἀλγέει δὲ τὰ ἐντὸς δακνόμενος. δηχθεῖσαι δὲ καὶ λίην ξηραὶ γενόμεναι αἱ φλέβες, ἐντείνονταί τε. καὶ φλεγμαίνουσαι, ἐπισπῶνται τὰ ἐπιῤῥέοντα. ὅθεν διαφθαρέντος τοῦ αἵματος, καὶ τῶν πνευμάτων οὐ δυναμένων ἐν αὐτῷ τὰς κατὰ φύσιν ὁδοὺς βαδίζειν, καταψύξιές τε γίνονται ἀπὸ τῆς στάσιος. καὶ σκοτώσιες. καὶ ἀφωνίη. καὶ καρηβαρίη. καὶ σπασμοὶ, ἢν ἤδη ἐπὶ τὴν καρδίην, ἢ τὸ ἧπαρ, ἢ ἐπὶ τὴν φλέβα διέλθῃ, ὅθεν ἐπίληπτοι γίνονται ἢ παραπλῆγες, ἢν ἐς τοὺς περιέχοντας τόπους ἐμπέσῃ τὰ ῥεύματα, καὶ ὑπὸ τῶν πνευμάτων οὐ δυναμένων διεξιέναι, καταξηρανθῇ, ἀλλὰ χρὴ τοὺς τοιούτους προπυριῶντας, φλεβοτομέειν ἐν ἀρχῇσιν εὐθέως, μετεώρων ἐόντων, πάντων τῶν λυπεόντων πνευμάτων, καὶ ῥευμάτων. εὐβοηθότερα γάρ ἐστι καὶ ἀναλαμβάνονται, καὶ τὰς κρίσιας ἐπιθεωροῦντα φαρμακεύειν, ἢν μὴ κουφίζηται ἄνω. τὴν δὲ κάτω κοιλίην ἢν μὴ ὑποχωρέῃ κλυσμῷ, ὄνου γάλα ἑφθὸν δίδου. καὶ πινέτω μὴ ἔλασσον δώδεκα κοτυλέων. ἢν δὲ ῥώμη αὐτὸν περιέχῃ, πλεῖον ἑξκαίδεκα.

Κυνάγχος δὲ γίνεται, ὁκόταν ἐκ τῆς κεφαλῆς ῥεῦμα πουλὺ καὶ κολλῶδες, ὥρῃ χειμερινῇ ἢ ἐαρινῇ, ἐς τὰς σφαγίτιδας φλέβας ἐπιῤῥυῇ. καὶ τὸ ῥεῦμα πλεῖον, διὰ τὴν εὐρύτητα ἐπισπάσωνται. ὁκόταν δὲ ψυχρόν τε ἐὸν καὶ κολλῶδες ἐμφράξῃ, τοῦ τε πνεύματος τὰς διεξόδους, καὶ τοῦ αἵματος ἀποφράσσον, πήγνυσι τὰ ξυνεόντα τοῦ αἵματος, καὶ ἀκίνητον καὶ στάσιμον ποιέει, φύσει ψυχρὸν ἐὸν καὶ ἐμφρακτικόν. διὰ τοῦτο πνίγονται τῆς γλώσσης ἀποπελιουμένης, καὶ στρογγυλουμένης, καὶ ἀνακαμπτομένης διὰ τὰς φλέβας τὰς ὑπὸ τὴν γλῶσσαν. τῆς γὰρ ὑποτεμνομένης σταφυλῆς, οἱ δὲ κιονίδα καλοῦσιν, ἑκατέρωθεν φλὲψ παχεῖα. ὁκόταν γοῦν πλήρεις αὗται ἐοῦσαι ἐς τὴν γλῶσσαν ἀποστηρίζωνται ἀραιὴν ἐοῦσαν καὶ σπογγοειδέα, διὰ τὴν ξηρασίην. ἡ δὲ ὑπὸ βίης τὸ ἐκ τῶν φλεβῶν δεχομένη ὑγρὸν, ἐκ πλατείης μὲν, στρογγύλη γίνεται. διὰ εὐχρόου δὲ, πελιδνή. ἐκ μαλθακῆς δὲ, σκληρή. διὰ εὐκάμπτου δὲ, ἄκαμπτος. ὥστε ταχέως ἀποπνίγεσθαι, ἢν μή τις ὀξέως βοηθῇ. φλεβοτομέειν τε ποιούμενος ἀπὸ βραχιόνων, καὶ τὰς ὑπὸ τὴν γλῶσσαν φλέβας ὑποτάμνων. καὶ φαρμακεύων τοῖσιν ἐλλικτοῖσι. καὶ ἀναγαργαρίζων θερμοῖσι. καὶ τὴν κεφαλὴν ὑποξυρῶν. καὶ κήρωμα κεφαλῇ, καὶ τραχήλῳ περιτιθέναι. καὶ εἰρίοις περιελίσσειν. καὶ σπόγγοισι μαλθακοῖσι. καὶ ὕδατι θερμῷ ἐκπιεζεῦντα πυριῆν. πίνειν τε ὕδωρ καὶ μελίκρητον, μὴ ψυχρά. χυλὸν δὲ προσφέρειν, ὁκόταν ἐκ κρίσιος ἐν ἀσφαλείῃ ἤδη ᾖ.

Ὁκόταν ἐν θερινῇ ἢ μετοπωρινῇ ὥρῃ ἐκ κεφαλῆς θερμὸν τὸ ῥεῦμα καταῤῥυῇ. καὶ νιτρῶδες ἅτε ὑπὸ τῆς ὥρης δριμὺ καὶ θερμὸν γεγενημένον. δάκνει δὲ τὸ τοιόνδε ἐὸν, καὶ ἑλκοῖ, καὶ πνεύματος ἐμπιπλῆσι. καὶ ὀρθόπνοια παραγίνεται. καὶ ξηρασίη πουλλή. καὶ τὰ θεωρεύμενα ἰσχνὰ φαίνεται. καὶ τοὺς ὄπισθεν τένοντας ἐν τῷ τραχήλῳ ξυντείνεται. καὶ δοκέει ὁ τέτανος ἐντετάσθαι. καὶ ἡ φωνὴ ἀπέῤῥωγε. καὶ τὸ πνεῦμα σμικρόν. καὶ ἡ ἀντίσπασις τοῦ πνεύματος, πυκνὴ καὶ βιαία παραγίνεται. οἱ τοιοίδε, τὴν ἀρτηρίαν ἑλκοῦνται. καὶ τὸν πνεύμονα πίμπλανται, οὐ δυνάμενοι τὸ ἔξωθεν πνεῦμα ἐπάγεσθαι. τοῖσι τοιουτέοισιν ἢν μὴ ἐς τὰ ἔξω μέρεα τοῦ τραχήλου ἑκουσίη ἀποφέρηται, δεινότερα καὶ ἀφυκτότερα ἐστι, διὰ τὴν ὥρην, ὅτι ὑπὸ θερμῶν καὶ δριμέων.

Ἢν πυρετὸς λάβῃ παλαιῆς κόπρου ὑπεούσης, ἢν νεοβρῶτι ἐόντι, ἤν τε ξὺν ὀδύνῃ πλευροῦ, ἤν τε μὴ, ἡσυχίην ἄγειν, μέχρις οὗ καταβῇ τὰ σιτία πρῶτον ἐς τὴν κάτω κοιλίην. πόματι δὲ χρεέσθω, ὀξυμέλιτι. ὁκόταν δὲ ἐς τὴν ὀσφὺν βάρος ἵκῃ, κάτω κλύζειν κλυσμῷ, ἢ καθαίρειν φαρμάκῳ. ὁκόταν δὲ καθαρθῇ, διαιτᾶν ῥοφήματι πρῶτον, καὶ πόματι μελικρήτῳ. ἔπειτα σιτίοισι, καὶ ἰχθύσιν ἑφθοῖσι, καὶ οἴνῳ ὑδαρεῖ, ἐς νύκτα ὀλίγῳ. ἡμέρην δὲ, ὑδαρεῖ μελικρήτῳ. ὁκόταν δὲ αἱ φῦσαι δυσώδεες ἔωσιν, ὅπως ἢ βαλάνῳ, ἢ κλυσμῷ, εἰ μὴ ἐπισχεῖν ὀξύμελι πίνοντα, ἕως ἂν καταβῇ ἐς τὴν κάτω κοιλίην. εἶθ' οὕτως κλυσμῷ

τως κλυσμῷ

πω κλυσμῷ ὑπαγαγεῖν. ἰῷ δὲ λαπαρῷ ἐόντι καῦσος ἐπιγένηται, ἰῷ σοι δοκέῃ φαρμακεύειν, ἐπὶ πλέως ἔχειν εἴσω φλεγμονῆς ἡμέρας, μὴ φαρμακεύειν, ἀλλ' ἢ τεταρταίων. ὁκόταν ὑφαρμακεύσῃς, τοῖσι ἐρεφήμασι χρεόμενος, διαφυλάσσειν τὸν παροξυσμὸν τοῦ πυρετοῦ, ὅκως μηδέποτε προσοίσῃς ἐόντι, μὴ δὲ μελλόντι ἔσεσθαι, ἀλλὰ λήγοντι, ἢ παυσαμένῳ, ἢ ὡς ἐγγύτατα τούτου ἀπὸ τῆς ἀρχῆς. Γοσῶν δὲ ψυχρῶν ἐόντι, μήτε πόρῳ, μήτε ἐρεφήματι, μήτ' ἄλλο μηδὲν δίδου τοιόνδε, ἀλλὰ μέγιστον ἡγεῖο τοῦτ' εἶναι διαφυλάσσεσθαι ἕως ἂν διάθερμοι σφόδρα γένωνται. εἰθ' οὕτω ἐπιφορέειν προσφόρως. ὡς δὲ ἐπὶ τοπουλὺ σημεῖον ὅτι μέλλοντος παροξύνεσθαι τοῦ πυρετοῦ, ψύξις ποδῶν. εἰ δ' ἐν τοιούτῳ καιρῷ προσοίσεις ἅπαντα, τὰ μέγιστα ἁμαρτήσεις. ἐπὶ πλεῖστον δὲ ἀνέσημα αὐξήσεις οὐ μικρῶς. ὁκόταν δὲ ὁ πυρετὸς λήγῃ, τοὐναντίον· οἱ πόδες θερμότεροι γίνονται τοῦ ἄλλου σώματος. αὔξει μὲν οὖν ψύχων τοὺς πόδας, ἁψάμενος ἐκ τοῦ θώρηκος, ἐς τὸν κεφαλὴν ἀναπέμπων τὸν φλόγα. σὺν δὲ ἁμαυρουμένου δὲ ἄλλου τοῦ θερμοῦ ἅπαντος ἄνω, καὶ ἀνέχθυ μαμυλίης ἐς τὸν κεφαλὴν, ἐκότως οἱ πόδες ψυχροὶ γίνονται, ἀσαρκέες καὶ νευρώδεες φύσει ὑπάρχοντες. ἔτι δὲ πολὺ ἀπέχοντες τοῦ θερμοτάτου τόπου, ψύχρον, σὺν αὐτοῖσι ὁμολογουμένου τοῦ θερμοῦ εἰς τὸν θώρηκα· καὶ πάλιν ἀνάλογον λυομένου τοῦ πυρετοῦ καὶ ἡσυχαζομένου, ἐς τοὺς πόδας ἡσυχαβαίνει ἡσυχῇ τὸν δὲ ὅλον τὸν χρόνον, ἡ κεφαλὴ καὶ ὁ θώρηξ ἡσυχῇ ψυχόμενοι αὐτέων ἔνεκεν τοιῆδε προσαρκτέον ὅτι ὁκόταν οἱ πόδες ψυχροὶ ἔωσι, θερμὸν ἀνάγκη τὸν ἡσύχῃ κοιλίην ἔχειν, καὶ πολλῆς ἄσης μεσηγύ· καὶ ὑποχόνδριον ἐκτεταμένον· καὶ ῥιπασμὸν τοῦ σώματος, ὅλῳ τῷ σώματι παραχρῆμα· καὶ μετεωρισμὸν γνώμης· καὶ ἀλγήματα· καὶ ἔλκεα· καὶ ἐμέειν ἐθέλειν· καὶ ἰῷ πονηρὰ ἐμέειν, ὀδυνᾶσθαι. θέρμης δὲ ἡσυχῇ καταβάσης ἐς τοὺς πόδας, καὶ οὔρων διελθόντων, ἰῷ μὴ ἰσορρόπων, πάντα λωφᾷ· ἡσυχῇ τὸν δὲ ὅλον τὸν καιρὸν, δεῖ ἐρεφήματα διδόναι. τότε δὲ, ὀλιγοσιτῶν ὅλῳ τὸ λεπτὸς ἡ κοιλίη σὺν τοῖσιν πυρετοῖσιν ὑγρὴ, τοῦτοισι διαφορώτατος· τοὺς πόδας θερμαίνων καὶ πυριεύλλων, χειρώμασι καὶ ταινιδίοισι πυριελίστων πρόσεχε, ὅκως μὴ ἔσονται ψυχρότεροι τοῦ λοιποῦ σώματος. θερμοῖσι δὲ οὖσι, θέρμασμα μηδὲν πρόσφορον, ἀλλὰ παρατήρει, ὅκως μὴ ψυχήσονται. πόμασι δὲ χρέεσθαι, ὡς ἐλαχίστῳ ὕδατι ψυχρῷ, ἢ μελικρότῳ.

Οἰκόσοισι δὲ σὺν πυρετοῖσι, κοιλίη ὑγρὴ, καὶ γνώμη τεταραγμένη· καὶ οἱ πολλοὶ τοιστέων τὰς κροκύσας ἀφαιρέεσι, καὶ τὰς ῥίνας σκάλλουσι· καὶ ἡσυχῇ βραχὺ μὲν ἀποκείνονται· ἐπὶ πλεῖστον δὲ ἀφ' ἑωυτῶν οὐδὲν λέγουσι ἡσυχῇ τηρήσειν. δοκέει δή μοι τὰ τοιάδε, μελαγχολικὰ ἢ ὅσων τοιῶνδε ἐόντων. ἰῷ ἡ κοιλίη ὑγρὴ ἢ καὶ σιωπηλὴ, δοκέῃ μοι τὰ ἐρεφήματα, ψυχρότερα καὶ παχύτερα προσφορέειν· καὶ τὰ πόματα ἀσαπτικὰ καὶ οἰνωδέστερα, ἢ συμπικώτερα. Οἰκόσοισι δὲ τῶν πυρετῶν, δίψαι τε ἀπ' ἀρχῆς, καὶ σφυγμοὶ κεφαλῆς εἰσὶ, καὶ οὖρα λεπτὰ, τουτέοισι προσδέχεσθαι χρὴ τοὺς κενεῶνας παροξυνόμενον ἐν πυρετῷ. οὐ θαυμάζω μὲν δὴ αὖ, οὐδ' εἰ παραφρενήσειαν οἷσιν ἂν ἀρχὴ τὰ οὖρα λεφελοειδέα ἢ καὶ παχέα, δεῖ τοιούσδε ἀποκαθαίρειν, ἰῷ μὴ τὰ ἄλλα ξυμφορέῃ. ὁκόσοισι δὲ ἂν ἀρχὴ τὰ οὖρα λεπτὰ, μὴ φαρμάκευε τοὺς τοιούτους, ἀλλ' ἰῷ δοκέῃ κλύζειν. τούτους ξυμφορέει, ὅπως θερμαπεύεσθαι τῷ σώματι ἢ συχνὴν ἄγοντα, ἀλείφειν τά τε καὶ πυριέλλοντα, ἐμαλῶς. ποτῷ δὲ χρέεσθαι, μελικρήτῳ ὑδαρεῖ· καὶ ἐρεφήματι, χυλῷ πτισάνης ἐς ἑωθρίνιν. κοιλίην δὲ, ὑπάγειν κατ' ἀρχὰς κλυσμῷ. φαρμάσσειν δὲ μὴ πρόσαγε τούτοισιν. ἰῷ γάρ τι κινήσῃς καὶ τὰ κοιλίῃ, ἐπ' οὖρον οὐ τραπήσεται, ἀλλ' ἀνιόρως τε καὶ ἀκριτος ὁ πυρετὸς ὧδε πολλῷ χρόνῳ ἔσται. τὰ δὲ ἐρεφήματα ὁκόταν ἐπὶ τοὺς κενεῶνας ἢ, μὴ δίδου ἰῷ θορυβῇ. ἀλλ' ὅταν αὖθι καὶ ἐπιδιδῷ ὧδε ἐπὶ βέλτιον. φυλάσσεσθαι δὲ χρὴ μὴ πάντων τὰ πυρετὰ τὰς κρίσιας, καὶ ἀφαιρέειν τὰ ἐρεφήματα καὶ τοῦτον ἐν καιρὸν ὡς μεμάθηκας. εἰ δὲ μακροὶ οἱ πυρετοὶ οἱ τοιοῦτοι γίνονται, καὶ ἀποσκήματα ἴσχει, ἰῷ μὴ τὰ κάτω ψυχρὰ ᾖ, ἢ ὦτα καὶ βάχιλον. ἰῷ δὲ μὴ ψυχρὰ, ἄλλας ἴσχει μεταβολάς. ῥέει δὲ καὶ αἷμα ἐκ ῥινῶν. καὶ αἱ κοιλίαι τοῖσι τοιούτοισιν ἐκταράσσονται. ὁκόσοισι δὲ πυρετοὶ ἀσώδεες εἰσὶ, καὶ ὑποχόνδρια σὺν τείνεσι, καὶ κεκλιμένοι οὐκ ἀνέχονται ἐν τῷ αὐτέῳ· καὶ τὰ ἄκρεα ψύχρα πάντα, ξωλείσης ἐπιμελείης καὶ φυλακῆς δέον. διάγειν δὲ τοιούτους προσφόρους μηδὲν ἄλλο, ἢ ὀξύμελι ὑδαρές. ἐρέφημα δὲ μὴ προσφορέειν, ἕως ἂν λύσῃ καὶ ἐπὶ πλεῖστον χρόνον ἢ καὶ παντελῶς. ἐπὶ δὲ τοῖσι τοιούτοισι ἐρεφήματα ἐπιτήδεια, φυλασσόμενος ὅκως μὴ φλέγμα προσπαρέξεις. ἔστω δὲ ἀκροχόλαρον, ἐφθὸν ὕδατι καὶ ἐλαίῳ. τεκμαίρεσθαι δὲ ἐκ τῶν ἔργων, ἐπὶ μέλλον ἔσεσθαι. ἰῷ μὲν ἂν παχύτερα καὶ ὠχρότερα ᾖ, βελτίω. ἰῷ δὲ λεπτότερα καὶ μελανώτερα, πονηρότερα. ἰῷ δὲ μεταβολὰς ἔχῃ, χρόνον τε σημαίνει καὶ ἀνάγκη τῷ σώματι μεταβάλλειν καὶ ὧδε τὰ χείρω καὶ ὧδε τὰ βελτίω, πλὴν ἀνωμαλίῃ. δεῖ δὲ ἀκαταστάτους τοὺς πυρετοὺς, ἐὰν μέχρις ἂν καταστῶσιν, ὁκόταν δὲ στῶσιν ἅπαντα τὰ σημεῖα διαίτῃ καὶ θώρακος πείρῃ τῇ προσηκούσῃ, καὶ κατὰ φύσιν θεωρέειν. εἰσὶ δὲ ὅμοιαι πολλαὶ τῶν καμόντων, διὸ προσεκτέον τῷ ἰωμένῳ, ὅκως μὴ διαλύσῃ τινά τις τῶν προφάσεων. μήτε τῶν κατὰ λογισμόν. μήτε ὁκόσα ἐς ἀριθμὸν ἀρτίων, ἢ περισσὸν δεῖ φαίνεσθαι. μάλιστα μὲν ὧν δεῖ περισσὸν ἀριθμὸν βούλεσθαι, ὡς αὐτοῖσι αἱ ἡμέραι ἐπὶ τὸ ρόστιας ποιέεσθαι τὸν κάμνοντας. φυλάσσεσθαι δὲ δεῖ πάντα τὸν πρώτην ἡμέρην, ἢν μὴ ἥκιστα ἀδυνατέειν ὁ κάμνων, ἰδόντα πάντα ἀρχήν, ὅτου καὶ ὅτε ἤρξατο. ἐπὶ τοῦτο πρῶτον εἰδέναι. ὁκόταν δὲ ὄρθρη αὖθις καὶ δια-

Opera omnia (texte grec) - page 337 sur 480

σκέψη πάντα πάντα πρῶτον μὲν κεφαλήν, ὁκῶς ἔχει, εἰ ἀνάλγητος, ἢ μὴ βαρὺς ἔχει οἱ ἑωυτῷ. ἔπειτα ὑποχόνδρια ἢ τὰ περὶ ὑρὰ, εἰ ἀνάλγητα, ὑποχόνδριον μὲν γὰρ εἰ ἐπίπονον ἦν, ἢ ἐπημαίνον, ἢ ἔχει τινὰ σκολιότητα, ἢ κάρον, ἢ περὶ ὑροῦ ἀλγήματος ἢν συῆ, ἢ ἅμα τῷ ἀλγήματι, ἢ βηχίον, ἢ στόφος, ἢ πόνος κοιλίης. ὅταν δέ τι τούτων παρῇ, οἱ ὑποχονδρίω μὲν, μάλιστα λύειν πρὸ κοιλίου, κλυσμοῖσι. πίνέτω δὲ μελίκρητον θερμὸν ἀφεψημένον. ἢν δὲ μανθάνειν δὲ, ἢ τοῖσιν ὀδοντασάσιν, εἰ λυσθυμέει. ἢ εἰ τὸ πνεύματος εὐφορείη αὐτὸ ἔχει. ἰδεῖν τε ἢ διαχώρησιν, μήτι μέλαν διεχώρησεν ἰσχυρῶς χρῶμα. ἢ εἰ ἀγαθαρσὲς, ὁκοῖα ὑγραίνουσι αἱ εἶναι διαχωρήματα. ἢ ὁ πυρετὸς ἐς πρώτην ἐπιπαροξυνόμενος. ἢ πρώτην ἢ δεύτερα τὸν πυρετὸν δὲ ταύτησι τῇσι νόσοισι ἴσταται, πρὸς ταύτην ἤδη ἢ τὰ ἄλλα, συνορᾶν. ἢ ἢν ἡ τεταρτη τῇ ἕκτη ἡμέρῃ ὅμοιον ἔχει τι τὸ αὐτὸ τούτῳ, καὶ δι' ὠδῆς ὁ ἡμέων γίνεται. τὰ δὲ σημεῖα τῆς μὲν μέλαινα διαχώρησις θανάτου σημαίνει. ἰὼ δὲ ὁμοίη τῷ ὑγραίνοντι ὁκόταν αὖτε πάλιν τὰς ἡμέρας φαίνηται σωτηρίη. ὁκόταν δὲ μὴ ὑπακούῃ τῇ βάλανῳ, ἐπὶ δὲ τὸν πυρετοῦ ἐπιφορέῃ, διανοὰς ὦδε ἐν θρέψον, ἢ αὐτὸ ἐν τῇ κλίνῃ ἰὼ ἀψυχίη ἐπὶ. ταῦτα δὲ ὁκόταν προσῇ τῷ ἡμέροντι ἢ τῇ ἡμερούσῃ, ἢ παρέχας, παραφροσύνῃ οἷον ἐσομένῳ. προσέχειν δὲ χρὴ καὶ τῇσι χροιῇ. ἰὼ γὰρ ξυμβαίνει ἔωσιν προσδέχου τῷ τοιῷδε ἀπόστασιν αἵματος ἐκ ῥινῶν ἐσομένῳ. ὠφελιῶ δὲ χρὴ ἢ τὸν μυκτῆρα ἰὼ ὁμοίως ἐν πυρετῷ δι' ἀμφοτέρων ἕλκηται. ἢ ἰὼ πολὺ φθείρεται ἐκ τῆς μυκτήρων, φιλέει γίνεσθαι ἀποσμός. ἰὼ δὲ ἀποσμὸς γίνεται τῷ τοιῷδε, βάσιος προσδόκιμος. ἢ ἥλως ἔχει προλέγειν. ἐὰν δὲ οἱ πυρετῷ χειμερινῷ ἥλωσις ξηρὴ γίνεται, ἢ ἀψυχίαι ἐπὶ, φιλέει τῷ τοιῷδε ἢ ἐπάνοδος ἢ τὸ πυρετό. ἀλλ' ὅμως ἐν τοιούτῳ παραφυλάσσειν τὴν λιμοκτονίην. ἢ τὴν ὑδατοποσίην. ἢ μελικρήτου πόσει. ἢ κυλίσι παραφύλασσε, μηδὲν πιθύων τῇ αἴσει τὸ πυρετό. ὅσοι δὲ τοιάδε ἔχουσι σημεῖα, ἐπικίνδυνοί εἰσι θνήσκειν. ὁκόταν δὲ ταῦτα σωφρονῇς, οὕτω προλέγειν ἰὼ σοι αἰρέσκει θεραπεύσας θᾶσσον μάλα. ὁκόταν δὲ πυρετοῖσι φοβερόν τι γένηται πεπταίοισιν ἐοῦσιν, ἢ κοιλίη τὸ ὑγρὰ διαχωρήσῃ ἢ ἀψυχίη γένηται, ἢ ἀφωνίη ἐπλάβη, ἢ ἀποσμώδης γένηται, ἢ λυγμώδης, ὦδε τούτοισι ἢ ἀσώδης φιλέει χω. ἀδ. ἢ π ὑποείνιον ἢ μέτωπον ἰδρῶτες, ἢ αὐχένα ὀπιθεν τ κεφαλῆς. οἱ δὲ ταῦτα πάσχοντες, θνήσκουσιν οὐκ ἐς μακρὰν πνεύματων θέντες. ὁκόσοισι δὲ τὰ πυρετοῖσι τὰ σκέλεα γίνεται φυματώδεα, ἢ ἐγχρονιζόμενα, μὴ ἐκπεπαύηται ἔτι ἐόντ' ἐν πυρετοῖσι. ἢ προσωπόσει πυίγμοὺς ἐν φαρύγι, ἐχνὸν ἐόντ' τ ἐν φαρύγια, ἢ μὴ σβεσθῇ, φιλέει τῷ τοιῷδε, αἷμα ἐκ τ ῥινῶν ῥέειν. κ ἰὼ μὲν πολὺ ῥυῇ, λύσιν σημαίνει τ νούσου. ἰὼ δὲ μὴ, μακρόν. ὁκόσῳ δ' ἂν ἔλασσον ῥυῇ, τοσῷδε χέρσον ἢ μῆκος. ἰὼ δὲ τ ἄλλα ῥήϊσα γίνεται, προσδέχεσθ τῷ τοιῷδε, ἐς πόδας ἀλγήματα. ἰὼ δὲ ἄφωνίη τὸν ποδὸς, ἢ ἐπώδυνος ἁλισκόμενος παραμένῃ πυελφλεγὴς ἁλισκόμενος ἢ μὴ λυθῇ, ἢ τὰ μακρὸν ἤξει. ἢ ἐς αὐχένα ἀλγήματα, ἢ ἐς κλισίδα, ἢ ἐς ὦμον, ἢ ἐς στῆθος, ἢ ἐς ἀρθρον. ἢ τὸν τοιοῦτον δὲ, ἰὼ μὲν ἀρχὴς φαρμακεύειν προσαρῇ πρὸ τ πέμπτης ἰὼ βορβορύζῃ ἡ κοιλίη. εἰ δὲ μὴ, ἐὰν ἀφαρμάκευτον ᾖ. ἰὼ δὲ διαβορβορύξῃ ἢ τὰ ὑποχωρήματα χολώδεα ᾖ, σκαμμωνίῃ ὑποπιάσαι μετρίως. τῇ δὲ ἄλλῃ θεραπείῃ, ὡς ἐλάχιστα προσφέρειν πόματα ἢ ῥοφήματα, ἵνα βελτίονως ἔχῃ, ἰὼ μὴ ὑπερβάσῃ πρὸ τεταρεσκαιδεκάτην, ἐπανιόντες. ὁκόταν πυρέσσοντι τεταρεσκαιδεκαταίῳ ἐόντι ἀφωνίη προσγένηται, οὐ φιλέει ἥκειν λύσις ταχείη, οὐδ' ἀπαλλαγὴ τοῦ νουσήματος γίνεται, ἀλλὰ χρόνον τῷ τοιῷδε σημαίνει. ὁκόταν δὲ φανῇ ὦδε τῇ ἡμέρῃ ταύτῃ, μακρότερον ξυμπίπτει. ὁκόταν δὲ πυρέσσοντι τεταρταίῳ, ἢ χλώσται ἐκτεταρχμένα διαλέγῃ, ἢ ἡ κοιλίη χολώδεα ὑποχωρέει ὑγρὰ, φιλέει παρχληρεῖν ὁ τοιόσδε, ἀλλὰ χρὴ παραφυλάσσειν παρεπόμενον τοῖσιν ἀποβαίνουσι θορυβώδεος καὶ μετοπωρινῆς ὥρης. ὦδε τὴν ὀξέων, αἵματος ἀπόστασις ὀξυπύρης, σωτονίω ἢ πολλῷ θραπείῳ, κατὰ φλέβα δηλοῖ. ἢ ἐς πρώτην ὑστεραίαν λεπτῶν οὔρων ἐπιφάσιος. ἢ ἰὼ ἀκμάζῃ τῇ ἡλικίῃ, ἢ ἐν σῶμα ἐν γυμνασίῳ, ἢ διαπερκώσιος ἔχει. ἢ μελαγχολικός. ἢ ἐκ πόσιος χέρσον ξυμβαίνει, ἥλως ἔχει παρεκφροσύνην προσεπεῖν, ἢ ἀποσμόν. κἰὼ μὲν αἱ ἀρτήσιν ἐπιγένηται βελτίω. αἱ κειρόμενοι δὲ, ὀλέθριον, ἰὼ μὴ πολὺ ἅλις ἀπόσυθεν αἷμα ὀξόδους ποιήσῃ τ πολεμονεξίης ἢ κατὰ ῥῖνας, ἢ κατὰ ἕδρην ἐμποιήσειεν, ἢ ἀποστάσεις, ἢ πόνους ἐν τῷ ὑποχονδρίῳ, ἢ ἐς ὄρχιας, ἢ ἐς σκέλεα. λυθέντων δὲ τούτ', ἐξόδοι γίνονται. πῦοῦμοι παχέων ἀέρων. λείων. λευκῶν. ἐξόδοι. πυρετῷ λυπήσει, ὀπὸν σιλφίου. ὀξύμελι, σταφὶς ξυλοῦ, πεῖν διδοῦ. ἢ χαλβάνῃ ἐν μέλιτι. ἢ κάμνον ἐκλικτικόν. ἢ χυλὸν πτισάνης, ὦδε τοῦτοισι ἐφέειν. ἄφυκτος δὲ ὁ τοιοῦτος. ἰὼ μὴ ἱδρῶτες κειρικοὶ ἢ ὕπνοι ὁμαλοὶ ἐπιγένωνται. ἢ οὖρα παχέα ἢ ὁρίμεα κατὰ ὁρᾶμα, ἢ ἐς ἀπόστασιν ξηρίζῃ. κἢ κάμνοντες. σμύρναν ἐκλικτόν. πίνειν δὲ τοῦτοισι διδόναι, ὀξύμελι ὡς ἐλάχιστον.

ἐλάχιστον. λοῦ δὲ διψώδεες ἐῶσι σφόδρα, τῷ κειθῆνα ὕδατος. Τὰ δὲ πδριπλευμονικὰ ἢ πλευρ-
πνικὰ ὧδε χρὴ σκέπτεσθαι, λοῦ ὀξύς τε ὁ πυρετὸς ἢ. ἢ τὰ ὀδυνήματα τῷ ἐπδρόου πλευροῦ. ἢ ἀμφοτέ-
ρων. ἢ τῷ πνεύματος δὲ αὐχφδρομένου, λοῦ πονέη. ἢ βῆχες σκέδασι, ἢ πτύσματα αἵματι πυῤῥὰ, ἢ πέ-
λια, ἢ ἢ λεπτὰ, ἢ ἀφρώδεα, ἢ αἰθηρὰ, ἢ εἴτι ἄλλο διάφορον ἔχοι, παρὰ τὰ μεμαθηκότα τοῦτοισιν,
οὕτω χρὴ διάγειν. λοῦ μὲν ὁδὸν ἀέρα πδραίνει πρὸς κλησδα, ἢ ἧσσον, ἢ μᾶλλον, βραχίονα, τάμνειν χρὴ
πλὸ σὺν τῷ βραχίονι φλέβα πλὸ ἔσω, ἐφ ὁκότερον αὐτῶν τὸ μδρέων, κατὰ τόδε. ἀφαιρέειν δὲ κατὰ πλὸ
τῷ σώματος ἕξιν, ἢ ὥρλω. ἢ ἡλικίλω. ἢ χροίλω, πλεῖον καὶ θερμοτέρων. κλοὺ ὀξὺ γὰρ ἄλγημα ἢ, ἄγειν
πρὸς λειποψυχίλω. ἔπειτα ὑποκλύζειν μετὰ τῷτο. λοῦ δὲ ὑπνωτέω τῷ διώρηκος ἢ γὰρ ἄλγημα ἢ συν-
τείνη λίλω, τῷ πλευριτικῷ πλὸ κοιλίην ὑπνωθωρηκέναι. μεσηγὺ δὲ τῶν καθαρσίος, μηδὲν διδοῦναι. μετὰ κά-
θαρσιν δὲ, ὀξύμελι. φαρμακεύειν δὲ τετραπαίον. τὰς δὲ ἀρχὰς ῥεῖς ὕφακλύζειν. ἢ λοῦ μὴ κουφί-
ζη, οὕτως ὑπνωθωρηκέναι. φυλακὴ δὲ ἔσω, ἕως ἂν πυρέτου ἢ ἐβδόμης. ἔπειτα λοῦ ἀσφαλὴς γένηται ἐῶν,
οὕτω. χυλῷ ὀλίτῳ ἢ λεπτῷ ἢ πρῶτον ξλῳ μέλιτι μίσιτον, διδοῦναι. ἢν δὲ ἀπάγηται ῥηϊδίως, ἢ βῦπνος
ἢ, ἢ αὐῶδωδες τὰ πλευρὰ κατὰ σμικρὸν, παχυτδρῳ καὶ πλείονι, ἢ δὶς τ' ἢμδρης. λοῦ δὲ μὴ ῥηϊ-
δίως ἀπαλλάσῃ, ἐλαιοῦν τε ἢ πόμα, ἢ ἢ ῥόφημα ὀλίγον χυλὸν λεπτὸν ἢ ἄπαξ. ἢ εἰ ὁποτδρὰ
αὖ ὥρη, βέλτιον διάγει. γνῶσι δὲ ἢ ἐκ τῶν οὔρων. διεῖ δὲ ῥόφημα προσφδρειν τοῖσιν ἐκ τῶν νουσημάτων
μὴ πρότερον ἢ πέπονα τὰ οὖρα, ἢ πτύσματα ἴδιος γλυκυμελίκα. ἢν δὲ φαρμακευθεὶς συχνὰ καθαρθῇ,
ἀναγκαῖον διδόναι, ἐλαιοῦν καὶ λεπτότερον, οὐ γὰρ διὼ ἡσεται ἔσω κωκασθεὶς ὑπνώσειν. οὐδὲ πι-
στεύειν ὁμοίως. οὐδὲ τοῖς κείσιασ' ὑπομένειν, ἀλλ' ἐπειδὰν ξωτικὲς ὦμων γένωνται, ἢ τὰ αὐτέχον-
τα ἀποβάλλη, αὐδὲξει οὐδέν. πέπονα δὲ ἔσι τὰ μὲν πτύελα, ὁκόταν γένηται ὅμοια τῷ πύω. τὰ δὲ οὖ-
ρα τοῖς ὑποστάσιασ' ὑπδρυθρα ἔχοντα, ὁκοῖον ὄροβος. οὐδὲν δὲ κωλύει καὶ πρὸς τὰ ἄλλα ἀλγήματα
τῆν πλευρέων, ἢ χλιάσματα προσιδέναι. ἢ κηρώματα. ἀλείφειν δὲ τὰ σκέλεα καὶ ὀσφύν, θδρ-
μῶ. ἢ λίπος ἐγκαταλείφειν. ὠδὶ δὲ ὑποχώσια, λίνου πδρμα κατὰ πλάσειν ἕως μαζῶν. ἀκ-
μαζούσης δὲ τῆς πδριπλευμονίης, ἀβεώθητον μὴ αὐχκωθαρομένου, ἢ πονηρὸν, λοῦ διὰ πνοος ἢ, ἢ τὰ
οὖρα λεπτὰ καὶ ὁμιμέα, ἢ οἱ ἱδρῶτες πολὺ ῥάχηλον ἢ κεφαλὴν γίνονται, οἱ τοιοῦτοι χαρὶ ἱδρῶ-
τες πονηροὶ, ἐπὶ πυγμοῦ καὶ ῥωγμῆς ἢ βίης ἐπικρατεόντων τῆν νουσημάτων. λοῦ μὴ οὖρα πολ
λὰ, καὶ παχέα ἐρμήσῃ, ἢ πτύσματα πέπονα ἔλθῃ. ὅ, τι δ' ἂν τούτων αὐτοματίσῃ, λύει γὰρ νούσημα.
πδριπλευμονίης ἑλικὴν, χαλβαίη καὶ κάκυκλος, ἐν μέλιτι ἀπίκῶ. ἀβρότονον ἐν ὀξυμέλιτι.
πέπδρι. ἐλλέβορος μέλας. ἀποζέσας, ἢ πλευριτικῷ ἐν αὐρχῆ πδριωδυώδεόντι, διδοῦναι. ἀγαθὸν δὲ
καὶ τὸ πάνακες ἐν ὀξυμέλιτι ἀναζέσαντα, ἢ διηθέσαντα, διδόναι πίνειν. ἢ ἢ παστικοῖσι, ἢ τῇσιν ἀπὸ
τῆν φρενῶν πδριωδυήσι. ἢ ὁκόσα δεῖ ἐς κοιλίλω ἢ ἐς οὔρησιν, ἐν οἴνῳ ἢ μέλιτι. τὰ δὲ ἐς κοιλίλω
ξλῳ ὑδαρεῖ μελικρήτῳ πίνειν πλεῖον δ' ἅλου. ἁλυσιτελείη ἀπόσημα, ἢ ἔπειρμά τι παυσαμένη φαίνεται,
λοῦ μὴ ἐς πυρετὸν, ἢ ἱδρῶτας, καὶ οὖρα παχέα, ἢ λευκὰ ἢ λίαν ἐπιφανῆ, ἢ ἐς ῥιγεδόνους, ἢ ἐς ἱε-
σὸν, ἢ ἐς ὄρχιν, ἢ ἐς σκέλεα, ἢ ἐς ἰχιάσκειξιν ὀδυνῶν. ἐν πυρετῷ χολώδει πρὸ τῆς ἑβδόμης μετὰ ῥί-
γεος ἴκτερος ἐπιχυόμενος, λύει γὰρ πυρετὸν. αἵδε δὲ ῥίγεος λοῦ ἐπιγένηται, ἔξω τῆν καιρῶν, ὀλέ-
θριον. Τέτανος δὲ ὀσφύος, ἢ ἀπὸ μελαγχολικῶν ὀδῶν φλεβῶν, πνευμάτων ἀπολήγει ὁκόταν
ἔωσι, φλεβοτομέη λύει. ὁκόταν δὲ ἀπὸ τῆν τενόντων σφοδρῶς ἐμπροσθεν αἰτιαθέντων, ἢ ἱδρῶτες
πολὺ ῥάχηλον ἢ πρόσωπον, ἐπὶ τῷ πόνου δεκνυμένου, καὶ ξηραινομένων τῆν τενόντων, ἢ τῆν
οὐρωδέων, οἱ παχύτεροι πλὸ ῥάχηλ ξυνέχουσιν, ἢ οἱ μέγιστοι σύνδεσμοι, κατατεφυκότες ἕως ἐς πό-
δας ἀποτελευτῶσι, τῷ τοιῶδε, λοῦ μὴ πυρετὸς ἢ ὕπνος ἐπιγένηται καὶ τὰ ἑπόμενα οὖρα πέμψῃ ἐ-
γχρονα ἔλθῃ, καὶ ἱδρῶτες κατικοὶ, πίνειν οἶνον κατικὸν οἰνώδεα. καὶ ἄλητον ἐφθὸν ἐσθίειν. καὶ κη-
ρωτῇ ἀλείφειν, καὶ ἐγχρίειν. τότε σκέλεα πδριελίασειν ἕως τῆν ποδῶν, θδρμῷ προσβρέχων ἐν
σκάφῃ. καὶ βραχίονα σ' ἕως δακτύλων κατελίασειν. καὶ ὀσφὺν ἀπὸ τῷ λαχίλου ἕως τῆν ἰσχίων.
σίαλον ἐγκηρώσας μαλακῷ δέρματι, ὅκως ἢ τὰ ἔξωθεν πδριέξει. καὶ διαλιπὼν πυρία τοῖσιν ἀ-
σκίοισι, θδρ μὲν ὕδατι ἐγχέων, καὶ πδριτείνων συνδόνιον, ἐπαινακλίνειν αὐτόν. κοιλίλω δὲ μὴ λίλω λύ-
σης, λοῦ μὴ ξάλαω, λοῦ πολὺς ὁ χρόνος ἢ, κατὰ ὃν ἀδιαχώρητος μένει. καὶ λοῦ ἐπιδιδῶ τί σοι ὠδὶ ἢ
βέλτιον. εἰ δὲ μή, τῷ μόδου τῆς ῥίζης λίβαν ἐν οἴνῳ ὕδατι, καὶ δακῦκον, πίνειν διδοῦ πρωῒ νήσῃ,
πλὸ τῷ βρέχειν, καὶ ταχὺ ὠδὶ τούτοισι, ἢ ἄλφιτον ἑφθὸν χλιαρὸν, ἐθιέτω ὡς πλεῖστον. καὶ οἶνον
ὁκόταν βούληται ὕδατος ἐπιπινέτω. καὶ λοῦ μλί σοι ἐπιδιδῶ ὠδὶ ἢ βέλτιον. εἰ δὲ μὴ προλέγειν.
τὰ δὲ νοσήματα πάντα, λύεται, ἢ κατὰ σῶμα, ἢ κατὰ κοιλίλω, ἢ κατὰ κύστιν, ἢ τινὸς ἄλλου τοιού-
του αὐθρου. ἢ δὲ τῷ ἱδρῶτος ἰδέη, κοινὴ ἀπάντων. Ἐλλεβορίζειν δὲ χρὴ, οἷσιν ἀπὸ κεφαλῆς φορέ-
ται ῥεῦμα. ὁκόσοι δὲ ἀπὸ σπλάγχνων, ἢ φλεβορῥαγίης ἢ δι' ἀκρησίλω ἢ δι' ἄλλλω τινὰ ἰχυρλω αἰτίην
ἔμπυοι γίνονται, μὴ διδόναι ἐλλέβορον τοῖσι τοιουτέοισιν, οὐδὲν γὰρ ὠφελήσει. καὶ λοῦ τι πάθῃ, αἰτίην
δόξει εἶναι ἐλλέβορος. λοῦ δὲ διαλύηται ἢ σῶμα, ἢ πόνος ἐν κεφαλῇ, ἢ ἐμπεπλασμένα τὰ οὖατα,

Opera omnia (texte grec) - page 339 sur 480

ἡ ῥὶς, ἡ πτυελισμὸς, ἡ γονάτων βαρος, ἡ σώματος ὄγκος παρὰ τὸ ἔθος, ὅτι ἂν συμβαίνῃ μήτε λαβὼ ποτοῦ, μήθ' λαβὼ ἀφροδισίων, μήτε λαβὼ λύπης, μήτε λαβὼ φρεντίδων, μήτε ἀχρυπνιῶν. καὶ ὧν μὲν τι τουτέων ἔχει αἴτιον, πρὸς τοῦτο ποιέεσθαι τὴν θεραπείην. τὰ δὲ ἐκ πορείης ἀλγήματα. πλευρέων. νότου. ὀσφύος. ἰσχίων. καὶ ὁκόσοι ἀναπνέοντες ἀλγέουσι πρόφασιν ἔχοντες. πολλάκις γὰρ μεμάθηκε φοιτῆν, ἐκ κραιπαλέων, καὶ βρωμάτων φυσωδέων ἀλγήματα ἐς ὀσφὺν καὶ ἰσχία, ἴσασι δ' αὐτῶν ἡ τοιάδε διαφορέεται. τούτων δὲ φρενῖτις αἰτίη, καὶ κορυζέων καὶ βράγχων.

Ὁκόσα δὲ ἀπὸ διαιτημάτων, τὰ μὲν πολλὰ ἕκαστος ὡς ἂν παρὰ τὸ ἔθος διαιτᾶται, μάλιστα ἐπισημαίνει. καὶ γὰρ ὁκόσοι ἂν μὴ μεμαθηκότες αὐρίσκῃν, λὺ αὐρίσκωσιν, ὄγκος πολὺς αὐτοῖσι τῆς καρδίης, καὶ νυσταγμὸς, καὶ πολυθώρη. λὺ δὲ ἐπιλειπνήσωσι, κοιλίη ἐκταράσσεται. ξυμφορὴ δὲ τουτέοισιν ἐκλουσαμένοισιν καθεύδειν. καὶ μεθύοντας δὲ πολὺ παρὰ τὴν ὁδὸν βραδέως συχνὸν πορεύεσθαι. καὶ λὺ μὲν λαπαχθῇ, δειπνῆσαι καὶ πεῖν οἶνον ἐλάσσονα ἀκρητέστερον. λὺ δὲ μὴ λαπαχθῇ, ὑποχρίσασθαι τὸ σῶμα θερμῷ. καὶ ὑδαρέα οἶνον λευκὸν, ἡδὺν γλυκαίνοντα, λὺ δὲ λίπῃ ἐπιπόνητα ἀναπαύεσθαι. λὺ δὲ μὴ ἐγκοιμηθῇ, πολὺ μᾶλλον ἀναπαύεσθαι. τὰ δ' ἄλλα ὁμοίως τοῖσιν ἐκ κραιπάλης διαιτάσθω. Τὰ δὲ ἀπὸ πομάτων, ὁκόσα μὲν ὑδαρέα, βραδυπορώτερά ἐστι καὶ ἐγκυκλέεται. καὶ ἐπιπολάζει πολὺ χόνδρια. καὶ ἐς οὖρησιν οὐκ ταχὺ ἔρχει. τοιούτου δὲ πόματος πλησθεὶς, μηδὲν ὄργον ἔξεως διαπράξῃ. ὁκόσα τῷ σώματι ξωσταθέντι, βίη, ἡ τάχει πονέειν ξυμβαίνει. ὡς μάλιστα δὲ ἡσυχάζειν, ἕως ἂν πεπανθῶσι μὲν τὴν σιτίων. ὁκόσα δὲ τὴν πομάτων ἀκρητέστερά ἐστι καὶ αὐστηρότερα, πολλὸν μὲν ἐν τῷ σώματι καὶ σφυγμὸν ἐν τῇ κεφαλῇ ἐμποιέει, τούτοισι κάλλιστα ἔχει ἐπικοιμᾶσθαι. καὶ θερμόν τι ἐρεφέειν, πρὸς ὅπερ μάλιστα ἡδίστως ἔχουσι. νήφειν δὲ, φυλακὴ πρὸς τὴν κεφαλαλγίην καὶ κραιπαλίην. ὁκόσοι δὲ μονοσιτέουσι, κενοῖ καὶ ἀδιάκριτοί εἰσι. καὶ οὐρέουσι θερμὸν μὲν παρὰ τὸ ἔθος κενεαγγέντες. γίνεται δὲ καὶ τὸ σῶμα, ἁλιηρὸν καὶ πικρόν. καὶ φέμουσιν ἐν παντὶ ὄρῳ. καὶ κροτάφους ἐπιξυνταίνουσι. καὶ τὸ δείπνου οὐ διακαίουσι πόσει, ὅκως πρὸ ἧς ἀναπνεύσωσι. τούτους δὲ χρὴ πίνειν ἔλασσον ἢ μεμαθήκασι. καὶ ὑγροτέρῃ μάζῃ αὐτὶ αὐτοῦ. καὶ λαχάνων λάπαθα, ἢ μαλαχὴν ἢ πτισάνῃ, καὶ σεῦτλα. πίνειν δὲ ἀραιὸν τὸ σιτίου, οἶνον, ὁκόσον ξύμμετρον καὶ ὑδαρέστερον. καὶ ἀπὸ δείπνου περιπατήσαι ὀλίγον, ἕως οὐρήσωσι καὶ οὐρήσωσι. χρὴ δὲ καὶ ἰχθύσι ἐφθοῖσιν. Βρώματα δὲ μάλιστα ἐπισημαίνει σκόροδον φύλλα, καὶ θέρμιλλον περὶ τὴν θώρηκα. καὶ κεφαλῆς βάρος. καὶ ἄσην. καὶ ἔτι ἄλλο ἄλγημα εἰ μεμαθήκασι πρόσθεν, παρεξωίσιον ἂν. οὐρητικὸν δὲ, καὶ τοῦτο ἔχει ἀγαθόν. αὐρίσιν δὲ αὐτὸ φαγέειν, εἰ μέλλοι τις ἐς πόσιν ἰέναι, ἢ μεθύσειν. Τυρὸς δὲ φύσιν ἐμποιέει. καὶ σεγνότατον. καὶ σιτίων ἐφάμιλλον πρήσει. τοῦ μὲν καὶ ἀπεπτον. κάκιστον δὲ τὸ ποτῷ φαγεῖν πεπληρωμένοισιν. Ὀπώρια δὲ πάντα φυσώδεα καὶ ὠμὰ καὶ ἑφθά. καὶ πεφυγμένα, καὶ βεβρεγμένα, καὶ χλωρὰ, τούτοισι δὲ μὴ χρέεσθαι, λὺ μὴ μετὰ καὶ ἐτέρων σιτίων. ἔχει δὲ κατὰ ἰσχνασμὸν, ἕκαστον αὐτέων. Ἐρέβινθος μὲν φύσιν ὠμὸς καὶ πεφυγμένος καὶ πόσιν ἐμποιέει. φακὸς δὲ σύφλα, καὶ αὐχμὸν ἐμφορέει, λὺ μετὰ τὸ φλοιοῦ ἦ. Θέρμος δὲ ἥκιστα τουτέων κακὸν ἔχει. Σιλφίου δὲ κακὸς καὶ ὁπὸς, ἔστι μὲν, οἷσι μάλιστα. τοῖσι δὲ ἀπείροισιν οὐ διδρήσκεται ἡ κοιλίη. ἀλλὰ κακλέεται ξηρὴ χολώδη. μάλιστα δὲ γίνεται, λὺ μετὰ πολλοῦ πυροῦ μιχθῇ, ἢ κρεοφαγίης βοείων κρεῶν. Τὰ μὲν γὰρ μελαγχολικὰ παθήματα καὶ παρεξωσθέντα ἂν ἔστω βοείων κρεῶν. ἀνυπόβλητος γὰρ ἡ φύσις αὐτέων, κἠν ἐπιτύχωσι διὰ τὴν κοιλίην κατελάσαι ὡς δύσκριτα. βέλτιστα δ' ἂν καὶ ἀπαλλάσσοιεν, εἰ διέφθοισί τε χρέοντο ὡς παλαιστάτοισι. Αἶγεια δὲ κρέα, συμφορώτερα. πολλὸν ὅσα τε βοείοισιν ἐπικαθαίρει τὰ πάντα ἔχει. ἡγοῦνται τὴν τε ἀσπάλακα, κἠ φυσώδεσθαι, κἠ ὀρθυγματώδεα. καὶ χολώδης γλυκυπικρή. ἔστι δὲ τὰ βυσώδεστα σκληρά, καὶ ἥδιστα ταῦτα αἶγα. διέφθαι καὶ ψυχρά. τὰ δὲ ἀνδρώδεστα καὶ δυσπόρευστα καὶ σκληρὰ, ταῦτα κάκιστα. ἄλλα δὲ καὶ τὰ πρόσφατα. βέλτιστα δὲ ὄϊν ἐν θέρεϊ καιρῷ. ἐν δὲ μετοπώρου καιρῷ, κάκιστα. Χοίρου δὲ πονηρὰ, ὁκόταν ἢ ὠμὰ πόρρω ἢ πεπεπανμένα. χολώδη ὠστέα δ' ἂν ἔχῃ, καὶ ἐκταρακτικά. Ὑεία δὲ βέλτιστα τῶν κρεῶν ἁπάντων. κράτιστα δὲ, τὰ μήτε ἰσχυρῶς πίονα, μήτε πάλιν ἰσχυρῶς λεπτά. μήτε ἥλικα φέροντα παλαιοῦ ἰδρέου. ἐνθεν δὲ ἂν θύῃ τὴς φορυνῆς κἠ ὑπόψυχρα. Χολώδης δὲ ξηρὴς ἡ γαστὴρ πεφύκασι. καὶ φόβοι εἰσὶ. καὶ ὀδύναι πολυδρεῶν, καὶ ὀσφύος. διαχωρέει δὲ οὐδὲν ἧσσον, ἀλλ' ἀπεσέγωται. ἦν τοιόνδε διαφύλαξαι, ὅκως μὴ ἐμέσῃ τι. ἀλλ' ἡ κοιλίη ὑπελύσθη τι. κλύζειν οἷόν τε ὅτι τάχιστα θερμῷ, καὶ ὡς λιπαρώτατον. καὶ ἐς ὕδωρ ἀλέφων ὡς πλεῖστα καθίζειν θερμὸν μὲν σικύαν κατακλίνοντα. καὶ τὸ θερμὸν παρέχειν κατὰ μικρόν. καὶ λὺ θερμαινομένῳ αὐτῷ ἡ κοιλίη ὑπάγῃ, λέλυται. ξυμφορὴ δὲ καὶ ἐγκοιμᾶσθαι τῷ τοιῶδε. καὶ πίνειν οἶνον λεπτὸν, καὶ παλαιὸν, κἠ ἀκρητέστερον. καὶ ἔλαιον δίδου, ὥστε ἡσυχῇ. καὶ ἡ κοιλίη ὑπάγῃ, καὶ λέλυται. σιτίων δὲ καὶ τὴν ἄλλων ἀπεχέσθω. λὺ δὲ μὴ αὖθις ὁ πόνος, οἶνον γάλα δίδου πίνειν, ἕως ἂν καθαρθῇ. λὺ δὲ ὑγρὴ ἡ κοιλίη ἦ, καὶ χολὴ ὑποχωρέῃ, καὶ ἐρόφοι. καὶ ἔμετοι. καὶ πνιγμοὶ, τούτοισιν ἡ κράτιστον, ἀρεμίζειν. πίνειν δὲ μελίκρητον,

λίκρητον, καὶ μὴ ὀξυμέειν. Ὑδρώπων δύο φύσιες, ὧν ὁ μὲν ὑποφλεγμάδιος ἐγχειρέων γίνεσθαι, ἄφυκτος. ὁ δὲ μετ' ἐμφυσημάτων πολλῆς οὐ τυχήσ δεόμενος. μάλιστα δὲ ἀπὸ τοῦ λαπαρείης καὶ πυρείης καὶ ἐγκρατείης, ξηρὴ καὶ σιμὰ ἐσθίετω. οὕτω γὰρ οὐρητικώτατος αὐτέη, καὶ ἰσχύοι μάλιστα. ἰῷ δὲ δύψανος ἡ, καὶ ἡ ὦρη ἐαρινὴ ἐοῦσα τύχῃ, καὶ ἡλικίη ἅμα ἀκμάζῃ, καὶ ἐώμη ἡ, ἀπὸ τοῦ βραχίονος αἷμα ἀφαιρέειν. εἶτα θρῴμους αὐτοὺς ὀξέος μέλανος καὶ ἐλαίου ἀποβάπτων, ἐσθιέτω. καὶ ὡς ἐλάχιστα πίνων, καὶ ὡς πλεῖστα πονεέτω. καὶ κρέα ὑέα ἐγκεφάλεα ἐσθιέτω μετὰ ὀξέος ἐφθά. ὅκως πρὸς τὸν προσάντεα πρηπάτους αὐτέῃ. Ὁκηῖοι κοιλίαι τὰς κάτω θρᾳμὰς ἐχουσι μὴ σφι μέα τὰ ὑπογωρήματα, καὶ ἀνώμαλα διέρχεται ἀπὸ σιτίου τήξιος αὐτοῖσιν. ἰῷ μὲν δίψαντοι ἔωσιν ἐλλεβόρῳ τῷ λευκῷ αὐτιασάσθω. ἰῷ δὲ μὴ ὁ χυλὸς τῆι σιταίων πυρῶν, παχύς. ψυχρός. καὶ ἐφάκινον ἔτεος. καὶ αὖτοι ἐγκρυφίαι. μὴ ἰχθύες, πυρέοντι μὲν, ἐφθοί. ἀπύρετον δὲ ἑόντι, ὀπτοί. καὶ οἶνος μέλας ἀπύρετος. ἰῷ δὲ μὴ, ὕδωρ ἀπὸ μεσαίλων, ἢ μύρτων, ἢ μήλων, ἢ οὔων. ἢ φοινικοβαλανίων. ἢ οἰναράθης ἀμπελικῆς. ἰῷ δὲ πυρετὸς μὴ ἔχοι, καὶ σχέσοι ἔωσι, γάλα βόειον θρᾳμὸν ὀλίγον ἐπὶ πρῶτον. ἔπειτα ἐκ προσαιωγῆς πλεῖον. καὶ λίνου σπέρμα. καὶ πύρινα ἄλφιτα. καὶ τὴν αἰγυπτίων κυάμων ἄλευρα. καὶ τὰ πυρὰ κατὰ λέπας ἐπὶ πλασσων, πινέτω. καὶ ὠὰ ἢ μπαγίαι ἐσθιέτω ὀπτὰ, καὶ σεμίδαλιν. καὶ κέγχρον. καὶ χόνδρον ἐφθὸν σὺν γάλακτι, ἐφθὰ ψυχρὰ ἐσθίειν. μὴ τὰ τούτοισιν ὅμοια καὶ ποτὰ καὶ ἐδέσματα προσφορέσθω. τῆς διαιτικῆς δὲ μέγιστον παρατηρεῖν καὶ φυλάσσειν, ὥσπερ σὺν τοῖς ὀξέσι μὴ σὺν τοῖσι μακροῖσι ἀρρωστήμασι. καὶ τὰς ἐπιτάσιας τῶν πυρετῶν, μὴ τὰς ἀνέσιας, ὡς τε τὸν καιρὸν διαπεφυλάχθαι, ὁκότε μὴ δεῖ τὰ σιτία προσενεγκεῖν. καὶ ἀσφαλέως ὁκόταν δεῖ προσενεγκεῖν, ἐδέναι. ἔτι δὲ ὁκόταν πλεῖστον ἀπέχωσι τῶν ἐπιτάσιος. ἐδέναι δὲ τὸν κεφαλαλγικοὺς, ἐκ γυμνασίων. ἢ ὁρόμων. ἢ πορειῶν. ἢ κωμητῶν. ἢ ἄλλου τινὸς πόνου ἀκαίρου. ἢ ἐξ ἀφροδισίων τὸν ἀχρόα. τὸν βραγχαλέα. τὸν αὐλωπώδεα. τὸν λειφαίμεα. τὸν πνευματώδεα, τὸν ξηρὰ βήσσοντας. μὴ διψώδεας. τὸν φυσώδεα. φλεβῶν ἀποπλήμεα. ἐκτεταμένας ὑπὸ χόνδρια καὶ πλευράς. καὶ μετάφρενον. τὸν ἀφρονεαρκῶς μέλους. καὶ ἀμαυρὰ βλέποντας. μὴ ἢ χροιοῖσιν ἢ οὐάτων ἐμπίπτουσι. καὶ τῆς οὐρήθρης ἀκρατέως διακειμένους. τὸν ἐκτειώδεα, καὶ ὧν αἱ κοιλίαι ὠμὰ ἐκβάλλουσι. καὶ αἱ μοῖραι ἀγόντας ἐκ ῥινὸς ἢ καθ' ἕδρην σφοδρῶς. ἢ οἱ ἐμφυσήμασιν ἐόντας ἢ πόνος αὐτοῖσιν ἐπιζήτει σφοδρὸς, μὴ μὲν ἐπιχρατέωσι, τὴν τοιῶνδε μηδένα φαρμακεύειν. κινδυνώδη γὰρ ἔξει καὶ οὐδὲν ὀνήσεις. τούς τε ἀπὸ τραυματος ἀπαλλάξιας μὴ κείσιας ἀφαιρήσεις. ἰῷ δὲ αἷμα τινὶ ξυμφορέι ἀφαιρέειν, σφρηῖω πρότερον ποιέειν πλὴν κοιλίῃ, καὶ οὕτως ἀφαιρέειν καὶ λιμοκτονέειν, καὶ οἶνον ἀφαιρέειν αὐτέων. ἔπειτα τῇ διαίτῃ τῇ προσηκούσῃ, τὰ ἐπίλοιπα αὐτέων. καὶ πυρέσσιν σὺν κωμοισιν θρᾴπτεσθαι. ἰῷ δὲ ὅτι κατὰ πυκνὸς ἡ κοιλίη δοκέη εἶναι, μαλθακῶ κλύσματι ὑποκλύζειν. ἰῷ δὲ φαρμακεύσει δόξῃ, ἐλλεβόρῳ ἀσφαλέως, ἄνω καθαίρειν. κάτω δὲ, μηδενὶ τῶν τοιῶνδε. κράτιστα δὲ ἐς οὔρησιν, καὶ ἐς ἱδρῶτας, καὶ ἐς πρηπάτους ἄγειν. καὶ ῥίψει ἡσύχῳ χρέο, ἵνα μὴ πυκνώσῃς πλὴν ἔξιν. ἰῷ δὲ κλινοστρωτὴς ἡ, ἄλλοι τε εἰσὶ πολλοὶ ἀνάγκαι αὐτὸν κλίνεσθαι. ἰῷ μὲν σὺν τῷ διώρυγι τοῦ τῆν φρενῶν λυπέῃ ἡ πάθος, αὐτὴν ἀναγκάζειν ὡς πλεισταχοῦ. καὶ ὡς ἥκιστα προσκλινέσθωσαν, ἐς ὅτι δυνατοί εἰσι. μὴ καθίζειν ἀναῤῥίπτειν μὴ πολλῷ χρόνῳ, πολλῷ θερμῷ. ἰῷ δὲ σὺν τῇ κάτω κοιλίῃ ὑπὸ φρενίας ἴσχει τὰ ἀληθήματα, ἀνάκειόσθαι ξυμφορέι, μὴ μηδὲ μέλλῃ κίνησιν κινέεσθαι τῷ τοιῶδε σώματι, ξυμφορέει ἔξω τ' ἀναῤῥίπτειν. τὰ δὲ ἐκ τ' κάτω κοιλίης λυόμενα δ' οὖρον μὴ ἱδρώτων, ἰῷ ὀλιγοθῆ μερίῳ, ὑπὸ αὐτοματισμοῦ λύει τὰ σμικρά. τὰ σφόδρα δὲ, πονηρόν. οἱ τοιῆτοι τ' ἢ ἀπόλλωνται, ἢ αὖθις ἄλλων κακῶν, οὐ γίνονται ὑγιεῖς, ἀλλ' ἀποσημαίζει μὴ τὰ τοιοῦτόδοπα. Ῥόμα ὑδρωπιῶντι. καὶ θαρσύνεσθαι χρὴ, ἀφελῶν πλὴν κεφαλῆς ἐνθήσης μὴ πόδας μὴ πῆχας μὴ χεῖρας. ἰῷ δὲ σιτία κυάθοις ὕδατος τὰ σώματα, ὁκόταν δὲ φανέῃ ὁ πιὼν, θερμῷ βρεχέσθω. ὑπαλειφόμενος δὲ πρότερον, νήστις. πινέτω, ἐσθιέτω δὲ αὖθις τοὺς ἄρτους θρᾳμὰς ἰῷ ἀλείφατος. Ἰχναι μον. ὁπὸν σικύης σὺν ἐλαίῳ προσθεῖναι ἐσω πρὸς πλὴν φλέβα, ἢ πιτύρων συσχέψαντα ἐμβῆναι ἐς τ' μυκτῆρα, ἢ χαλκιτιδος ᾧ διακτύλῳ προσαπασάμενος, πίεζον. μὴ τὸν χόνδρους ἔξωθεν προσαιέζειν ἐκκαιέρωσιν. μὴ πλὴν κοιλίην λύσιν, ὅτι γάλακτι ἔφθῷ. μὴ πλὴν κεφαλὴν ξηρὸν, ψυχτικῷ προσφέρειν, ἢν σὺν ὦρη θερμῇ γένηται. σπόγγοι μοι δὶς ἄνω καθαίρει, ἢ πόσις ἡμόλιον ὀξαχμῆς ὀξαθμὸς σὺν ὀξυμέλιτι πεπιμπλάσθω. ξυμμίσγειν δὲ μὴ τοῖσιν ἐλλεβόροισι, μὴ ἧσσον πυίγει τὸ δίτου μέρος τ' πόσιος. Τειχώσιος ὑφθεὶς τὸ ῥάμμα, τῇ σελόνῃ τῇ τὸ κύαρ ἐχούσῃ, κατὰ τὸ ὀξὺ τ' ἄνω τοίσιος τῶν σλεφάρων ἐς τὸ κάτω διακεντήσας, δίες μὴ ἄλλο ὑποκάτω τούτου. ἀνατείνας δὲ τὸ ῥάμματα, ῥάφον μὴ καταλείπειν, ἕως ἂν ὑποπέσῃ, κἢν μὴ ἱκανῶς ἔχῃ. ἢν δὲ μὴ ἐπιλείπῃ ὀπίσω ποιέειν τὰ αὐτά. μὴ τοὺς αἱμορροΐδας τ' αὖτ' ἄλλοθι διώσεις. τῇ σελόνῃ ὡς τάχιστα τὸν εἰρίσιον συρὸς ῥάμμα, μὴ ὡς μέγιστον ἀποδήσας, ἀσφαλέστερον γίνεται ἡ θρᾴπτειν. εἶτα ἀποπέσῃ τῷ σπάγῳ χρέο. μὴ μὴ βρέχε πρὶν ἀποπέσῃ. μὴ αἰεὶ μέλαν καταλείπειν. μὴ μετὰ ταῦτα ἀναλαβὼν ἐλλεβορίζειν. εἶτα γυμναζέσθω μὴ διὰ ὁρόπου. γυμασίοι ἢ ἄλλοι πολλοὶ ἀπὸ ὄρθρου. ὁρόμοι ἢ ἀπεχέσθω μὴ μέθης. μὴ τ' ὀρθ-

μέων ἔξω ὀδυνάνου. ἐμέτῳ δὲ, ὅτ' ἐπὶ τὰ ἡμβρέων, ἢ τοῖς ὑπὸ τῷ μιλτί. οὕτω δ' ἂν ἔχοι αὐτίσι τὸ σῶμα. οἶνον δὲ μὴ δοῦναι αὐστηρὸν, ὑδαρέα τε καὶ ὀλίγον πινέτω. Τοῖσι δὲ ἐμπύοισι, σκύλλης καταπαμὰν κυκλίσκους, ἐψὰν ὕδατι. καὶ ἀποχέσας ὑδάτι καθαρῷ ἄλλο, ἕψε, ἕως ἂν ἀπομένῳ δι' ἕφθον καὶ μαλθακὸν φανῇ. εἶτα τείλας λεῖον, σύμμισγε κύμινον πεφρυγμένον καὶ λυμὸ σίσαμα. καὶ ἀμυγδάλας νέας τρίψας σὺ μέλιτι, ἑλκτὸν δίδου. καὶ ὧδε τούτῳ, οἶνον γλυκύ. ἔο φήματα δὲ μίκωνος τῆς λευκῆς ὑποτρίψας ὁκόσον λεκίσκιον, ὕδατι διεὶς σταφίδος ἀλεύρου, ἑψήσας μέλι ἐπιχέας. χλιαρὸν ἐπιρρόφεων, οὕτω διαγέτω πλὺ ἡμέρην, εἶτα ἐς τὰ ἀποβαίνοντα λογιζόμενος, ἃ δεῖ πιεῖν δίδου. Δυσεντερίης. Κυάμων καθαρὸν, τετάρτη μόριον. καὶ ὀρύθρου δυοκαίδεκα ἡμέρας λεῖα συμμίξαντα καὶ ἑψήσαντα, λιπαρὰ δίδοναι ἐλλείχειν.

Ὀφθαλμῶν. Σποδὸς πεπλυμένη, λιπαρῶς πεφυρημένη, ὡς σέαρ μὴ ὑγρὸν λεῖον τρίψας, ὀμφακίῳ ἢ τῷ πικρῆς ὄμφακος αὐγρήνας, σὺν ἡλίῳ τὰ αὐγρήνας, ὑγραίνειν ὡς εὐάλειπτον. ὁκόταν δὲ ξηρὸν γένηται, τρίψας λεῖον ξηρὸν, ὑπάλειφε τοὺς ὀφθαλμούς, ἢν παραπάσασι τοὺς κριθάς. Ὑγρῶν. Ἐβένος σμυρνίῳ. χαλκοῦ κεκαυμένου σὺν ὄξει ὀβολοὺς ἐπ' ὀκτὼ τρίβων. ῥοδίνῳ τρίβολον. ταῦτα τρίψας λεῖα, παρέχειν οἴνου γλυκέος κοτύλῃ ἀπτικῇ. κἄπειτα ἐς ἥλιον θεὶς, καταπλύψας ὁκόταν σπογγισθῇ, τούτῳ χρέο. Πρὸς τὰς πυρίωσιν τρίβε. χαλκίτιδος σμυρνίου. σταφυλῆς, ὁκόταν δύο μόρια ληφθῇ, ἐκπίεσας σμύρναν, καὶ κρόκον τρίψας, συμμίξας τὸ χλύκος, ἕψησον σὺν τῷ ἡλίῳ. καὶ τούτῳ ὑπάλειφε τοὺς πυρίωσιν ἔοντας. ἔστω δὲ σὺ χαλκῷ ἀπείρῳ. Ὑπὸ ὑσδρικῶν σπογγιὰ ἐμέων γνῶσις. πίσσει τοῖσι δεκατύλοισι. χλιὼ ἄιδηται, τὰ ὑσδρικά δύσιν. λιὼ ᾖ μὴ, ταραχθήσεται.

Τοῖσιν ὑσδροπιώδεσι, μικκώνιον. λεκίσκιον ἀπτικὴν σροπύλον. πόσις. λεπίδος, μηλαὶ ξὺν φλάπτει. καὶ ἀλήτου σταφίδος κολλήσαντα. ταῦτα λεῖα τρίψας καταπότια δίδου. Κάτω ὕδωρ καθαίρειν. κοιλίῃ ἔκκοπρα. ἐς ἰσχάδας, ὁπόταν τὸ πτυαλάλτα ἀπόσαρε, ἐπάκις ὡς ἐκάστην. ἔστω ἐς καὶ νὸν ἄσιτος σιωθεὶς τὰ μυδιᾶσθαι, δίδου τῷ ἐρημίῳ πρὸ τῆς σιτίων. Καὶ ἢ μικκώνιον ξίβων, ὕδωρ ἐπιχέων καὶ δινῶν, ἄλφιτα φυρῶν τρίβιον, ὀπῶν μέλι παραχέων τοῖσιν ὑσδροπικοῖσι. φαγέτω δίδου καὶ ἐπιπίνειν οἶνον γλυκὺ ὑδαρέα. ἢ μελίκρητον ὑδαρές. ἢ δὲ ἀπὸ τῆς κοπρίων μικκώνιον ξυλλέπων, ταμιεύου καὶ θεράπευε.

ΙΠΠΟΚΡΑΤΟΥΣ ΠΕΡΙ ΚΡΙΣΕΩΝ.

Περὶ κρίσιων ξυντόμων ὧδε ἂν ἄμεινον, τὰ μὲν πολλὰ ταῦτ' ἔσται, ἄτερ ὑγιῶν σημεῖα. ἰσχνοὶ γὰρ αὐτίκα ἐόντες, καὶ τάχιστα πυρέσσοντες, οἱ σὺν τῇσι κρισίμῃσιν ἡμέρῃσιν γινόμενοι, καὶ τελέως ἂν πυρέσσοντες ἀπαλλάσσοντες. κἀκαθοὶ δὲ καὶ οἷοι δι' ἅπαντος τὸ σώματος γινόμενοι, εὖ πεπεσθέως ἂν νόσημα φέρειν ποιήσωσιν. οἱ δ' ἂν τούτων τι μὴ ὀρθώσωσι, οὐ λυσιτελέσουσιν γινόμενοι. παχυνέσθαι δὲ χρὴ ἐν διαχώρημα, πρὸς πλὺ κρίσιν ἰούσης τῆς νόσου. ἔστω δὲ ἐν ὑποπυρέσσουσι, καὶ μὴ σφόδρα λυσώδες. ἐπιπλέειν δὲ καὶ ἐλμινθαλοειδέα ὑγιείας πρὸς πλὺ κρίσιν. οὖρον δὲ αὐτίσιν ὄψιν, ὃ ἂν ἔχῃ λευκήματον ὑπόστημα μὴ λεῖον καὶ ὁμαλὸν παρὰ πάντα ἐν χρόνον ἕως ἂν κριθῇ ἐν νόσημα. σημαίνει γὰρ ἀσφαλείας καὶ ὀλιγοχρονίῳ πλὺ νοῦσον ἔσεσθαι. λιὼ ἰσχνοῦ ἐπεσταλμένου ἡ νοῦσος ἐκλίπῃ, καὶ ἐν οὖρον πυρρὸν θεωρηθῇ λευκῷ ὑπόστασιν ἔχον, τοιούτοισιν αὐθημερὸν ὑγιὴς ὀφθῆναι τοῖς πυρετοῖς γίνεται, οὕτως καὶ ἐν πέντε ἀκμαιοτάτῳ κείνεται. τοῖσιν ἐλαχίστῳ χρόνῳ μέλλουσιν ὑγιάζεσθαι μέγιστα σημεῖα πάντων γίνεται, ἀπονώτατοι γὰρ διατελοῦσιν, καὶ ἀκμαιότατοι, καὶ τὰς νύκτας κοιμέωνται, καὶ τὰ ἄλλα σημεῖα προφαίνουσιν ἀσφαλέα. οἷς δ' ἐν πυρετῷ μὴ θανατώδει, κεφαλῆς ἄλγημα καὶ τὰ ἄλλα τοιαῦτα σημεῖα χολὴ τουτέων κρατεῖ. οἷς δ' ἂν αὖξηται ὁ πόνος τῇσι πρώτῃσιν ἡμέρῃσιν, τετάρτοισι τε μᾶλλον καὶ πεμπταίοισι πίεζόμενοι. ἐς δὲ πλὺ ἐβδόμου, ἀπαλλάσσονται τοῦ πυρετοῦ. οἱ δὲ πυρετοὶ κείνονται σὺν τῇσιν αὐτῇσιν ἡμέρῃσιν ἐν αὐτῷ μὸν, ὅθ' ὧν ἀπόλλωνται οἱ ἀνθρωποι, καὶ ὅθ' ὧν τοιοῦτοι γίνονται. οἵτε γὰρ βληθέντοι τῷ πυρετῷ καὶ ὧδε σημείων ἀσφαλεσάτων τετάρτοισι παύονται ἢ πρόσθεν. οἵτε φονικώτατοι καὶ ὧδε σημείων δεινοτάτων γινόμενοι, τετάρτοισι κτείνουσι ἢ πρόσθεν. ἡ μὲν οὖν πρώτη ἔφοδος οὕτως τελευτᾷ. ἡ δ' ἑτέρη, ἐς ἑπτὰ τοιοῦτο διάγει. ἡ δὲ τρίτη, ἐς πλὺ εἰδεκάτην. ἡ δὲ τετάρτη, ἐς πλὺ τεσσαρεσκαιδεκάτην. ἡ δὲ πέμπτη, ἐς πλὺ ἑπτακαιδεκάτην. ἡ δὲ ἕκτη, ἐς πλὺ εἰκοστὴν. αὗται μὲν οὖν ὧδε τῶν ὀξυτάτων ὁδῷ τεσσάρων ἐς τὰς εἴκοσι προσθέσεις. οὐ δυνάται δὲ ὅλαις ἡμέραις οὐδὲν τουτέων ἀριθμεῖσθαι ἀκριβέως. οὐδὲ γὰρ οἱ ἰσχνοὶ τὲ καὶ μιλῶες ὅλαις ἡμέραις τετρύχασιν, οὐδὲ ξυνεσήκασιν. εἰ τοῖσι καύσοισι τὰ ἀγαθὰ σημεῖα γινόμενα, οἷα εἰ τῇσιν ὑγιεινοῖσι γέγραπται. μείονα μὲν ἔόντα, ἐς ὀλίγην ἄπεσιν δηλοῖ. παχὺ πέρ δὲ, αὖθις πάνυ. παχέα δὲ,

αὐθημερὸν οἱ τοῖσι καύσοισιν. ἰῶ ἑβδομαίῳ ὕσδρον ἐπιγένῃ ἴκτερος δῆλον ἰσρῶτος. ἀρ γὰρ νόσημα οὐ φιλέει ἰξισροῦν, οὐδὲ ἄλλη ἀφίσεαξ οὐδαμῆ, ἀλλα ὑγιὲς γίνε. ἀνάγκη τῆ θερμοῦ ἐπαπτόντος ἐφ ἑωυτὸ ἀρ ὑγρὸν ἑλκύσαντος, τῷ πυρετῷ κρίσιν γινέαδαι. καὶ τὰ οὖρα τὰ ἀποχωρέοντα ἢ καὶ τὰ διαχωρήματα κοιλίης, ἢ αἵματος ἐκ τῆ ῥινέων ῥύσιν, ἢ οὖρησιν πολλῷ, ἢ ἰδρῶ ὑγρίῳ ἰσχυρῷ, ἰσρῶται, ἢ ἔμετον. γυναικὶ δὲ, καὶ ἐπιμηνίων ὁδὸν. μάλισα μὲν οὖν, ταῦτα ποιέει κρίσιν, ἢ ὅ, τι αὖ τουτέων ἐλθὺς γίνεται. ποιέει δὲ καὶ ἑτεραῖος κρίσεις. ἦσαν μὲν τουτέων. ἴκτερος δὲ, ἰῶ ἑβδομαίῳ ἐπιγένηται, ἢ ὕσδρον οἱ καύσῳ καὶ ἀνυχ ὁρέα σιάλου πολλοῦ ἀποχώρησις, εἴτε τοῖς καυσώδεσι πυρετοῖς ἢ τοῖς ἄλλοις, ἢν μηδενὸς τουτέων τῆ σημείων γνομένων, ἀρ᾽ ἡ πυρηξις, ἀνάγκη τοιάδε κρίσιος αὐτὶ τουτέων γνέαδαι, ἢ φυμάτων μεγάλων ἀπόσασιν. ἢ ὀδυνάς ἰσχυρὰς ἀρὸ τῆ ἀφροδισίσις. ἢ τὴν κεφδύαδ᾽ τῆ ὑγρῶν ἐκ τῆ θερμοῦ. κρίσιες δὲ ἢ ἀφέσιες τῆ καῦσον σημαινόντων, μακροτέρα ἢ νοῦσος. τῆ δὲ ἰσχυρῶν, θανάτου ὡς ἐπὶ τὸ πολύ. οἱ δὲ λοιπὶ ἀσφαλέες πεύσῃ καῦσοι, ἑβδομαῖοι ἢ τεσσαρεσκαιδεκαταῖοι. φιλέει δὲ, ἢ ἐς λιπυρίῃ πτρίσεαξ. ἢ λαμβάνει μάλισα τεσσαράκοντα ἡμέρας ἢ ὀξυπαλέῃ. ἢ ἡ λιπυρίη τ᾽ αὐτ᾽ ἡμέρης, λαμβάνει τὰ ἢ μελάνσι. γίνε δὲ ἢ τ᾽ κεφαλῆς ὀδυνῃ, ἐὰν δὲ μὴ μελάνσι αὖτ᾽ ἡ λιπυρίη σὺ ταῖς τεσσαράκοντα ἡμέραις, ἀλλ᾽ ἄχθι ἢ ὀδυνῃ ἔχει πρὸ κεφαλήν. ἢ φλυκτίδιον, ἐπιφάνεσον αὐτόν. λήγοντος δὲ καύσου αὖ ἐπιγένῃ ἴκτερος, ἀ φιλέει ἔτι ἰσρῶν, ἀ δ᾽ ἄλλη ἐφίσεαξ ἀλλαχῆ, ἀλλ᾽ ἢ γνὴς γίνε. ῥιτατίσος κρίνε σὺ ἑπτὰ πτρισφύσιον, ὡς ἐπὶ τὸ πολύ. ὀκτώσις σὺ ἀφορήτοις πυρετοῖς τῇ ἐβδόμῃ ἢ τῇ σιάτῃ ἢ τεσσαρεσκαιδεκάτῃ ἴκτεροι γίνων᾽, ἀγαθὸν, ἐὰν μὴ ἀρ δεξιὸν ὑποχόνδριον σκληρὸν γένῃ᾽, εἰ δὲ μὴ, σφύδιασόν. τὰ ὀξέα νοσήματα κρίνε σὺ τεσσαρεσκαιδεκάτῃ ἡμέρῃσιν ὡς ἐπὶ τὸ πολύ. ἰσρῶτες πυρετεύοντι ἰῶ γίνων᾽ ῥιτατίοις, ἢ τεσσαρεσκαιδεκαταῖοις, ἢ ἑβδομαίοις, ἢ σιάτοις, ἢ σφδεκαταῖοις, ἢ τεσσαρεσκαιδεκαταῖοις, ἢ μάλ, ἢ εἰκοσταῖοις, ἢ διακοσταῖοις. οὗτοι οἱ ἰσρῶτες νόσους κρίνεσιν. οἱ δὲ μὴ οὕτως γινόμενοι, πόνους σημαίνεσιν. αἱ πεπάνσιες τῆ οὔρων καὶ τὰ μικρὸν ἐκπεπαινόμεναι σὺ τοῖς κρισίμοις ἐὰν τερπνὸν ᾖσιν, λύσιν ποιῶ νοῦσον. παρέλειγμα δὲῖ τῆ οὔρων τὰ ἕλκεα ποιέεαξ. τά τε ἐν ἕλκεα, ἰῶ μὲν ἀνακαθαίρῃ᾽ πύω λευκῷ, ταχέϊω θεραπείω δηλοῖ. ἐὰν δὲ μεταβάλλῃ ἐς σῶν ἰχῶρα σ᾽, κακοήθη γίνε. ἀρ᾽ αὐτὰρ δὲ τρόπον ἢ τὰ οὖρα σημαίνει. ἐὰν ἐκ πόνα λεπτὰ γένῃ᾽, ἀρὸ τ᾽ προφάσιος δεῖ λογίζεαξ, ἰῶ ἀ νόσημα παρεγένετο, ἢ ταύτην ἐρεῖ ἐπαινέ᾽, ὡς ταύτης ἐπιλειπομένης τῆ ἄλλων σημείων ἐπιγνωμένων οἵων δεῖ ἐκ τ᾽ ἀπαλλαγὴν τῆ νούσω οἰητέον. ἐὰν ἀλγέῃ ἢ κεφαλὴ, ἢ ἀρὸ τουτέα πυρηξὶς ἐπιγένῃ᾽, τουτέα μὴ κατα παύσῃ᾽, μὴ δὲ τ᾽ ὀδυνῆς παυομένης, οὐ κρίσιμος ὁ πυρηξὶς κρίσεως μακρῆς ἔτι ἐὰν ἀρ᾽ ἄμεινον, πολέσι ταῦτ᾽ δῆ ἢ ἐὰν τουτέων ἄπορ ἐς ὑγίνην ἐόντα. σὺ τοῖσιν ὑποχονδρίοισιν οἰδήμασι μαλθακοῖ ἢ ἀνώδυνα ἢ ὑπέκοντα. ἐπεὶ θιμαίνης αὐτέας, χρονιωτόρας μὲν, τὰς κρίσιας ποιέει. ἦσαν δὲ, φοβόρας τ᾽ σιαντίων τουτέοις φυμάτ᾽. ὡσαύτως δὲ ἔχει ἢ τ᾽ σὺ τῇ ἄλλῃ κοιλίῃ φυμάτ᾽. οὖρεων δὲ, ἰῶ ἀρ μὴ οὐρηθὲν, μὴ κατα θαυρὸν ἢ. ἀρ᾽ δ᾽ ὑπόσημα λευκήν τε ἢ λεῖον ἔχει, χρονιοτόρη ἢ κίνησις. ἢ ἢ ἦσαν ἀσφαλὲς τῆ βελτίσου οὔρου. ἰῶ δέποτε ὑπόρυθρον οὖρον ἢ ἀρ᾽ ὑπόσημα ὑπόρυθρον ἢ λεῖον, φυλυχρονιώτερον μὲν τῆ τὸ, τ᾽ πρωτόρα. σωτήριον δὲ, κόρα. ὁκόσα δὲ πολάχρηα νοσήματα γίνε᾽, ταῦτα σὺ τεσσαράκοντα ἢ ἡμέραις ἀφλέγματα κατα θησαν᾽ κρίσιος μακρῆς ὠδὶ ἀρ ἄμεινον ὠδὶ τετέων τὰ πολέσι δεῖν. ἄπορ ἐς θανάτου σὺ ἡμόρη ἢ νυκτὶ κρίνε᾽. ἄπορ ἀσθενεώσεως σημεῖα. οἱ φαρμακοποσίης. κοιλίης ἐκ ταράξεως ἢ ἀῶ ἢ κατω. ἔχοις, ἢ τ᾽ ἄλλων τ᾽ τοιατέων. ἰῶ μὲν δὴ ἀπελλάσῃ᾽ τούτ᾽ τὰ σημεῖα σὺ ἡμέρῃ ἢ νυκτί. εἰ δὲ μὴ, θανατώδη νομίζειν χρ᾽. τ᾽ ἰσρώτων κάκιστοί εἰσιν, οἱ ψυχροὶ τε ἢ τ᾽ ἀρ᾽ αὐχένα γλυόμενοι, ἅτοι γὰρ θανάτους ἢ μῆκος νόσων προσημαίνουσιν. τὰ ποικίλα ὑποχωρήματα, χρονιώτερα μὲν τ᾽ μελαίνων ἢ τ᾽ ἄλλων θανασίμων ὑποχωρημάτ᾽. οὐδὲν δὲ ἦσσον, ὀλέθρια. ἔσι δὲ τοιάδε. ξυσματώδεα. χολώδεα. αἱματώδεα. πραστοειδέα. μέλαινα. ἢ τότε μὲν ὁμοῦ, πάντα διαχωρέει. τότε δὲ, κατὰ μόρος ἔκρισον. χρὴ δὲ ἐὰν τότε μὴ, καθαρὸν χρῆναι. τότε δὲ, ὑπόσημα ἔχον λευκήν τε ἢ λεῖον, χρονιώτερα ἢ ἦσσον ἀσφαλῆ, ταῦτ᾽ δῆ, τῆ βελτίσου οὔρα. ἐὰν πυῤῥὸν ἢ λεπτὸν ἢ ἀρ᾽ χρὸν πολὺ χρόνα, κίνδυνος μὴ οὐ δύνηται διαρκέσαι ὁ ἄνθρωπος, ἕως ἂν πεπανθῇ ἀρ᾽ οὖρον, καὶ ἰῶ ἄλλως πυρισσομένου σημεῖα ἢ προσδέχου τουτέοις ἀπόσασιν προσεσομένην ἐς τὰ κάτω τῆ φρενῶν χωρία. σὺ τοῖσι πυρετοῖσι ἐὰν μεταβολὰς ἔχει ἀρ᾽ οὖρον, χρόνον τι σημαίνει, καὶ ἀνάγκη τῷ ἀσθενέοντι μεταβάλλειν καὶ ὠδὶ τὰ χέρα. ἢ ὠδὶ βάτερα. ἰῶ αὖ χόμενα οὖρα μὴ ὁμοία ἢ, ἀλλὰ γίνηται παχέα ἐκ λεπτῶν, καὶ παντελῶς λεπτά, λύσιες ται καὶ ἀβέβαια τὰ τοιαῦτα, ψυχροὶ ἰσρῶτες ξυὼ μὲν ὀξέϊ πυρετῷ, θανάσιμοι. ξυὼ δὲ πρυτόρῳ, μῆκος σημαίνουσι τ᾽ νούσου. ἢ ὅκου τῆ σώματος θερμὸν ἢ ψυχρὸν, ὅπου τῆτο ᾖ, ἐνταῦθα ἢ νοῦσος. καὶ τουτέῳ σὺ ὅλῳ τῷ σώματι, μεταβολαὶ ὀξέαι γίνονται. ἢ ἰῶ ἀρ᾽ σῶμα ψύχηται, ἢ αὖθις θερμαίνηται. ἢ ἀρ᾽ χρῶμα ἕτερον ὀξὺ ἐπόδου μεταβάλληται. μῆκος νούσου σημαίνουσιν. κἰῶ πυρέσσοντι, ἰσρῶς ἐπιγένηται μὴ ἐκλείποντος τῆ πυρετῆ, ἀρ᾽ ἡ νοῦσος, καὶ ὑγρασίῃ σημαίνει. πυρέσσοντι ψυχροὶ ἰσρῶτες ἐπιγινόμενοι, μακρὸν ἀρ᾽ πυρὸν σημαίνουσιν. ἰσρῶς πουλὺς ἀκρήτως γινόμενος μὴ ὑγιαίνοντι νόσον σημαίνει. Ἑρέσις

μὴν μείω. ψύξεις δὲ, πλείω ἐς ἃ αὐὰ χωρῆν τα, ἐαὰ ἐάσης ξυσῆναι, ὑφίστα. ὀκοῖον ξύσματα. ἰῶ ὀλίγα, ὀλίγα ἢ νοῦσος. ἰῶ πολλὰ, πολλά. τουτέοισι ξυμφόρεα πὰ κοιλίλω ἐπικλύζειν. ὀκόσοις δὲ σὰ τῇ κάτω ὑφχωρήσει χολὴς μελαίνης ὕπεστιν, ἰῶ πλεῖον, πλείων ἢ νοῦσος. ἰῶ ἐλάσσω, ἐλάσσων. ἐαὰ αἱ φλέβες σφίζωσι, μὴ ἃ πρόσωπον ἐρρῳμένον ἢ, μὴ τὰ ὑφχόνδρια μὴ λαπαρὰ, ἀλλὰ ἐπηρμένα, χρονίη ἢ νοῦσος μὴ ἀνάγκη ἀσαρκίου οὐ λύει), ἢ αἵματος πολλοῦ ἐκ τῆ ῥινέων ῥύσιος, ἢ ὀδυνίης ἰσχυρῆς. μὴ οἱ παλμοὶ σὰ τῇσι χερσὶν πολυχρονίη πυρετῆ σημεῖον, ἢ κείσεως ξυντόμως ἰὼν ἃ κάκιον. μὴ ἰὼν τάτ τὰ πλείσια ἀπὸ ῥηξθαίκτων. τοῖσιν ἐλαχίστω χρόνω μέλλουσιν ἀποπλυνθ, μέγισα σημεῖα ἀπ' αὐρχῆς γίνεται. ἀνασώνοντοι γοῦν εἰσιν, μὴ οὐ κοιμέσιν τὰς νύκτας, μὴ τὰ σημεῖα προφαίνουσι ἐπικίνδυνα. ξυνεχοῦς δὲ πυρετὸς ἐαὰ τεταρταίος πονεῖ) μὴ ἑβδομαῖος, μὴ μὴ κριθῇ σὰ θηκταίος, ὀλέθριος ὡς τὰ πολλά. ὅσοι δὲ τεταίνα ἀλίσκονται, σὰ ταῖς τέσσαρσιν ἢ μοίραις ἀπόλλυσι). ἰῶ δὲ ταύτας ἀποφύγωσιν, ὑγιέες γίνονται). σὰ τοῖσι καύθισιν ἐαὰ ἐπιγένη) ἴκτερος μὴ λύῃ, πεμπταῖος ἐόντι, θανατώδες. ὑποσφαὶ λαμβάνον). οἷς αὖ ἃ πυρέτοισιν ἱλυομένοισιν, ἀχρυπνίαι ἐρρῳμέναι προσγίνωνται), ἢ ὕπνοι παραχώδεες, ἢ ἐξώμη τῆ σώματος, ἢ ἀλγήματα σὺς ἐνήσου τῆ μελέων. μὴ ὅσοισι αὖ οἱ πυρετοὶ παύσωνται, μήτε σημείων ἱλυομένων λυτηρείων, μήτ' σὰ ἢ μοίρησι κρισίμοισι. μὴ ἐαὰ ἐκλελοιπότος τῆ πυρετῆ μὴ ἱδρῶτος ἐπιλυομένου πυῤῥὸν οὖρον οὐρήσει, λευκὸν ὑπόστασιν ἔχον, προσδέχου τούτοισι ὑποσφοφὴν πυρετῆ αὐθημερόν. αὖ δὲ μὴ ὑποσφαὶ, πεμπταῖαι κρίνουσι) ἀκίνδυνοι. μὴ ἢν κρίσις ἐκλυομένου οὖρον ἐρυθρὸν χρήσει ὑπόστασιν ἔχον ἐρυθρὸν, μὴ τουτέοισι ὑποσφοφὴ γίνεται) τῆ πυρετῆ αὐθημερόν, μὴ ὀλίγοι ἐκ ταύτης σώζονται). ὁ ταν ὑποσταφῇ ὁ καῦσος τὰ πολλὰ μὴ ὀξέως. μὴ λῦ ἢ μοίρασι λάβῃ ὑποσταφὰς ὄγκος ἃ πρῶτον. ὑποχονδρίζει δὲ μὴ φρὶς πύρετος λῦ μὴ πρίσῃ ἢ μοίρῃ ἀφ' ὑφχονδρίου τὰ πλεῖα ἐαὰ ἀπέπτων ἐόντων τῶν οὖρων, μὴ τῶν ἄλλων σημείων μὴ κατὰ λόγον ἐόντων ἢ νοῦσος κρίσιμος ἢ μέρη ὑποχονδρίζει. ὅταν δὲ μὴ ὑφχρέφει σὰ κρισίμη ἢ μοίρη τουτέων κατὰ λειπομένων τοιούτων. τὰ παρ' οὖς οἷς ἀμφὶ κρίσιν ἱλυόμενα μὴ ἐκπυήσῃ, τουτέων ἀπαλλασσομένων, ὑποσφοφὴ γίνεται) κατὰ λόγον τῶν ὑποσφόρων ὁμοίως πρὸς ὀδὼ, ὡδὶ τουτέοισι ἐλπὶς ἐς αὖρα ἀφίσασθαι. ἢ οὖρον παχὺ δὶ ἃ λευκὸν ὡδὶ τοῖς κοπώδεσι τεταρτέοισι ῥύεται) τ' ἀποστάσιος. σὶ οἷς δὲ τουτέων, καὶ αἱ μοῤῥαγίαι γίνονται) ἐκ τῶν ῥινέων. ἥτις τεταρταίοις, οὐ λυτική. μὴ τοῖς πύαι ἀφχωρέουσιν ὑγιάζειν νούσοις. τοῖς μελαγχολικοῖς μετὰ φρενιτίδων ἐχομένοις, αἱμορῤῥοΐδες ἐπινόμεναι ἀγαθόν. ὅσοι μαίνονται), ἢ αὐτόματοι ἀπαλλασσόμενοι ἐκ τῆ νούσων, τουτέοισι πὰ μανίλω, ὀδυνὴ ἐς τοὺς πόδας ἐσελθοῦσα, ἢ ἐς ἴσθμος, ἢ βὴξ ἰσχυρὴ ἱλυομένη λύει. ἐαὰ δὲ τουτέων μηδὲν γένηται μανίης, σθρήσις τῆ ὀφθαλμοῦ γίνεται. ὀκοῖοι τῇ γλώσσῃ παφλάζουσι τῶν χειλέων μὴ κρατέοντες, ἐαὰ ταῦτα παύσῃ), ἐμπυοι γίνονται). ἢ ὀδυνὴ ἰσχυρὴ σὶ τοῖς κάτω χωρίοις λύει. ἢ κυφότης. ἢ αἷμα πολὺ ἐκ τῆ ῥινῶν ῥυσί. ἢ μανίη τῆ μεγάλου νοσήματος, σὶ ἔθει ἱλυομένη λύσις. ὅσοις σὶ τοῖσι καύσιμοισιν ἰχίων ὀδυνὴ. ὀφθαλμῶν διαφοφὴ ἢ τύφλωσις. ἢ ὀρχέων οἰδήσεις. ἢ πτισῶν αὖρσις, καῦσον λύει. αἵματος ἐκ ῥινῶν ῥύσις. σὶ καύσῳ ἐαὰ ἐπιλάβῃ ῥίγος, φλέβες ὀξυθρόουν. κατύσῃ ἐχόμενα, ῥίγος ἐπιλυομένη λύσις. ὅσοις σὶ τοῖσι καύθισι βόμοι ἐπίνονται) παραχρῆμα λύει. ὅσοις αὖ σὶ τοῖς πυρετοῖς τὰ ὦτα κωφωθῇ, τουτέοισι μὴ λυθέντος τῆ πυρετῆ, μανίην αὐάγκη. λύει δὲ ἐκ τῶν ῥινῶν αἷμα ῥυσί. ἢ κοιλίη ἐκταραχθεῖσα χολώδεα. ἢ ὀδυνώτερίη ἐπιλυομένη. ἢ ὀδυνὴ ἰσχίων, ἢ γονάτων. ὅσοισι πυρετοῖσι ῥίγος ἐπιγένηται), ὁ πυρετὸς λύει). ὀθνείοισι ὀδυναι γίνονται) ὀξυπόνης, ἃ ὑποχόνδριον ἀπῇρ) αὖω. μὴ ἐαὰ τῶν πὰ νόθον πολυρρὴ πολυσκελέες αἱ ὀδυναι γίνονται), τουτέοισι λύσις φλεβοτομίη μὴ κάθαρσις κάτω. οὐ γὰρ λαμβάνει πυρετὸς ἰσχυρὸς ἀδυνάτοισιν ἐν τῶν χωρίων. ὑπὸ ὑδρώδεος ἐχομένων κατὰ τὰς φλέβας ἐς πὰ κύστιν ἢ κοιλίην ὑδατώδεος ῥυσίνητος, λύσις. ἰῶ ὑπὸ λευκοῦ φλέγματος ἐχομένου διαῤῥοιαι ἐπιγίνονται) ἰσχυραὶ, λύσις. ὀθνείου ὑπὸ διαῤῥοίης πολλὸν χρόνον λαμβάνον) ξυμβηκὸς, οὐχ ἁπαλλάσσον), ἐαὰ μὴ ὀδυναι ἰσχυραὶ ἐν τοῖς ποσὶν ἐμπέσωσιν. εἰ βάλει διαφοφὴ γίνεται. φύσιος ἐπειδὴ μὴ διαῤῥοιαίη. ἢ κοιλίη διαχώρησιν πρὸς πᾶσαν λάθη. ἐπιγίνονται γὰρ φῦσαι ἔξωθεν οὖσαι. ἁλὸς τοίνυν οὐκ ἐχόντων οὐδὲν ὑγρὸν, ὡς τε προσφόρειν εἰ δήσει τὰ ἀσφαλῶς τῷ οὕτως ἔχοντι. εἰλεοῦ ἐπιλυομένου, οἶνον ψυχρὸν δίδου πίνειν πουλὺν ἄκρατον κατ' ὀλίγον ἕως ὕπνος ἢ σκελέων ὀδυνὴ γίνεται. λύει δὲ μὴ πυρετὸς ἢ δυσωνυτερίη. κεφαλὴ πρίσῃ δλιῶδί τι μὴ ῥοώδεσί τι πύῳ ῥέοντος ἢ κατὰ τὰ ὦτα ἢ κατὰ τὰς ῥῖνας, λύει δὲ νόσημα. ὀκοῖοισιν ὑγιάζουσιν ἰβαπίνης ὀδυναι ἐπίνονται) σὶ ταῖς κεφαλαῖς, μὴ παραχρῆμα ἄφωνοι γίνονται), μὴ ῥέγκουσιν, ἀπόλλυται) σὶ ἐπταήμβρους, ἐαὰ μὴ πυρετὸς ἐπιλάβῃ. κεφαλὴν πρίσῃ δλιῶδές τι ὄ, τι αὖ τ' αὖω χωρίων φύσιν, σικύην προσβαλὲ, λύει ὀδυνὴ ἐς ἰχία μὴ γοιώδατα μὴ ἄθμα, ὅ, τι αὖ τουτέων γίνηται). ὀφθαλμῶν τι ὑπὸ διαῤῥοίης ἁλῶναι, ἀγαθόν. ὑπὸ ἀσαρκίη ἢ τετάνῳ ἐχομένου, πυρετὸς ἐπιλυόμενος, λύει δὲ νόσημα. κατὰ πυρετῆ ἐχομένου ἀσαρκίος λῦ λάβῃ, παύῃ) ὁ πυρετὸς αὐθημερόν, ἢ τῇ ὑστεραίῃ, ἢ τῇ τρίτῃ. ὁπόταν ξυντείνωνται μύες τὰς χεῖρας μὴ τοὺς πόδας, μανίη ἐμποιέουσιν. λῦ αἱ φλέβες σφύζωσιν αἱ σὶ ταῖς χερσὶν, μὴ ἃ πρόσωπον ἐρρῳμένον ἢ, μὴ τὰ ὑποχόνδρια μὴ μαλακὰ, ἀλλὰ ἠρεμέα ἢ, χρονίη ἢ νοῦσος ἀνόδυντος ἀσαρκίου.

Εἰ μὲν οὖν ὅσα μέλλει τῆς τέχνης εἶναι, φράσαι καὶ σκοπέεσθαι περὶ τῶν γραμμάτων ὀρθῶς· ὁ γὰρ νοῦς τῷ χρόμενος τούτοισιν, οὐκ αἰεί μοι δοκεῖ μέγα σφάλλεσθαι καὶ τῷ τέχνῳ· δεῖ δὲ καὶ μανθάνειν τῷ καὶ τάσιν τῶν ὡρέων ἀκριβῶς, καὶ τὴν νούσων. ἐκάστη δ', τι νόσημα ἀγαθὸν, καὶ δ', τι κινδυνῶδες, ἢ ἐν τῇ καταστάσει, ἢ ἐν τῇ νούσῳ. μακρὸν, δ', τι νούσημα καὶ θανάσιμον. μακρὸν, δ', τι πυρετικόν. ὀξὺ, δ', τι θανάσιμον. ὀξὺ, δ', τι πυρετικόν. τάξιν τῶν κρισίμων ἐκ τούτων σκοπέεσθαι, καὶ ἃ προλέγειν ἐκ τούτων εὐπορέειν. ἔτι δὲ ἀπὸ τούτων ἔστιν οὓς, ὅτε, καὶ ὡς δεῖ διαιτᾶν. μέγιστον τοίνυν σημεῖον ἐν τοῖσι μέλλουσι τῶν νοσεόντων βιώσεσθαι, ἐὰν μὴ πᾶν φύσιν ἢ ὁ καῦσος. καὶ τἄλλα δὲ νοσήματα ὡσαύτως. οὐδὲν γὰρ δεινὸν τῶν κατὰ φύσιν γίνεται, οὐδὲ θανατῶδες. λύτρον δὲ, ἐὰν μὴ αὐτῇ τε τῇ ὥρῃ νοσήματι ξυμμαχήσῃ. ὡς γὰρ ὕδατι ἀπὸ πολὺ οὐ νικᾷ ἡ τοῦ ἀνθρώπου φύσις πλὴν τοῦ ὅλα δυνάμεν. ἔπειτα δὲ, καὶ τὰ τῶν προσώπων ἰχνάζειν, καὶ αἱ φλέβες αἱ ἐν τῇσι χερσὶ, καὶ ἐν τοῖσι κατὰ θώκοισι, καὶ ὑδὶ τῇσιν ὀφρύῃσιν, ἢ συχνὰ ἔνεστι, πρότερον μὴ ἢ συχάζεσθαι. τοῦτο δὲ καὶ ἡ φωνὴ ἡ ἀδενεστέρη, καὶ λειοτέρη γίνεται, καὶ ἀπὸ πυθμένος πότερον καὶ λεπτότερον, ἐς πλὴν ἐποῦσαν ἡμέρην αἴνεσιν τοῦ νούσου. ταῦτα δὴ χρὴ σκοπεῖν, πρὸς τὰς κρίσιας, καὶ ἐς ἃ παρεδρεύουν τὰ γλώττης ὥσπερ σάλων λευκῶν ἐπαλείφεται, καὶ ἐν ἄκρῃ τῇ γλώττῃ, ταῦτα δὲ τὸ γενναῖον. κακὸν δὲ, εἰ μὴ δὴ σμικρὰ ταῦτα εἴη, ἐς πλὴν κρίσιν αἴνεσιν τοῦ νούσου. καὶ δέ τι παχύτερον, αὖθις. καὶ δέ τι παχύτερον, αὖθημερινόν. τὸ δὲ, ὁκόταν τὰ ὀφθαλμῶν τὰ λευκὰ ἐν ἀρχῇ μὲν τοῦ νούσου, ἀνάγκη μελαίνεσθαι, ἐὰν ἰσχύῃ ἡ νοῦσος. ταῦτα δὴ καθαρὰ γινόμενα, τελείως ὑγιείῃ δηλοῖ. ἀφρέμα μὲν, βραδύτερον. σφόδρα δὲ γινόμενον, θᾶσσον. Τὰ δὲ ὀξέα τῶν νουσημάτων γίνεται ἀπὸ χολῆς, ὁκόταν ὑδὶ μὲν ἢ παρὲ πρῆξιν, καὶ ἐς πλὴν κεφαλὴν καταση. πάσῃ δὴ πάσχει μὲν ἢ παρὶ δὲ καὶ ἀναπίνασα πρὸς τὰς φρένας ὑπὸ τοῦ οἰδήματος. καὶ βύθιος ἐς πλὴν κεφαλὴν ὁδὶ ἐμπίπτει. μάλιστα δὲ ἐς τὸν κροτάφους. καὶ τοῖσι τε ὠσὶν, οὐκ ὀξὺ ἀκούει. πολλάκις δὲ καὶ τοῖσι ὀφθαλμοῖσιν οὐχ ὁρᾷ. καὶ φρένες καὶ πυρετὸς ἐπιλαμβάνει. ταῦτα μὲν δὴ καὶ ἀρχὰς τοῦ νοσήματος αὐτέων γίνεται διαλιμπάνοντα. τότε μὲν, σφόδρα. τότε δὲ, ἧσσον. ὁκόσῳ δ' ἂν ὁ χρόνος τοῦ νόσου πρόῃ, ὅ, τε πόνος πολλαπλείων ἐν τῷ σώματι, καὶ ἀκοὴ ἀκριβέως σκιδναται τὰ ὀφθαλμῶν, καὶ σκιαγραφεῖται. καὶ δὴ προσορᾶς ἐν δακτύλου πρὸς τὸν ὀφθαλμὸν, οὐκ ἀιθάσσει ὀξέως· ἐγὼ δὲ μὴ ὁρῶ. τοῦτο δ' αὖ γνώσῃ ὅτι ἔχ ὁρᾷ, ἐὰν γὰρ σκιαρὸν μύσας προσφέρωμεν τοῦ δακτύλου καὶ τὰς κροκύδας ἀφαιρέει ἀπὸ τῶ ἱματίων, καὶ ὥσπερ εἴδῃ, δοκέων φθείρας εἶναι. καὶ ὁκόταν μὲ ἢ παρὲ μᾶλλον ἀναπίπτῃ πρὸς τὰς φρένας, παραφρονέει. καὶ προσφέρεσθαί οἱ δοκέει πρὸ τῶ ὀφθαλμῶν, ὁρᾷ τε τὰ καὶ ἄλλα παντοδαπὰ θηρία. καὶ ὀπτῆρας μαχομένους, καὶ αὐτὸς αὐτοῖς δοκέει μάχεσθαι. καὶ τοιαῦτα λέγει ὡς ὁρέων, καὶ ἀβρέχει, καὶ ἀπειλεῖ, καὶ μήτις αὐτὸν ἐᾷ διεξιέναι. καὶ καὶ ἀναστῇ, οὐ δυνᾷ ἄφρων τὰ σκέλεα, ἀλλὰ πίπτει. οἱ πόδες δὲ γίνονται ἀεὶ, ψυχροί. καὶ ὁκόταν καθεύδῃ, ἀναΐσσει ἀπὸ τοῦ ὕπνου, καὶ σὺν πνιγμῷ ὁρᾷ φοβερά. τοῦτο δὲ γινώσκομεν ὅτι ἀπὸ σὺν πνιγμῶν ἀναΐσσει καὶ φοβεῖται, ὅταν σῶος γένῃ. ἀφηγεῖται γὰρ τὰ σὺν πνιγμῷ ταῦτα ὁκοῖα καὶ τῷ σώματι ἐποίεε τε καὶ τῇ γλώσσῃ ἔλεγε. ταῦτα μὲν δὴ ὧδε πάσχει. ἔστι δ' ὅτε καὶ ἄφωνος γίνεται ὅλην πλὴν ἡμέρην. καὶ πλὴν νύκτα ἀναπνέων πολὺ ἀθρόον πνεῦμα. ὅταν δὲ παύσηται παραφρονέων, εὐθὺς σῶος γίνεται. καὶ καὶ ὁρῶντά τινα αὐτὸν, ὀρθῶς ἀποκρίνεται. καὶ γινώσκει πάντα τὰ λεγόμενα. ἔστιν ὅτε πάλιν ὀλίγῳ ὕστερον, ἃ τοῖσιν αὐτοῖσιν ἄλγεσι κεῖται. αὕτη ἡ νοῦσος, προσωπίτης μάλιστα ἃ ἀποδέδεικται. καὶ καὶ τὴν ὁρμὴν ὁδὸν βαδίσῃ. λαμβάνει δὲ καὶ ἄλλως. Τέτανοι δύο αἱ ξέσις, καὶ μὲν ὑδὶ ξώματι γίνεται, πάσχει πάσῃ. αἱ γνάθοι πήγνυνται, ὥσπερ ξύλα. καὶ τὸ στόμα ἀνοίγειν οὐ δυνᾶται. καὶ οἱ ὀφθαλμοὶ δακρύουσι θαμινὰ καὶ ἑλκοῦνται. καὶ τὸ μετάφρενον πέπηγε. καὶ τὰ σκέλεα οὐ δυνᾶται ξυγκάμπτειν, ἀλλὰ τὰς χεῖρας καὶ πλὴν ῥάχιν. ὁκόταν δὲ θανατώδης ἢ, τὸ πρόσωπον καὶ τὰ ὄμματα ἃ πρότερον ἐθεώρεον ἀνὰ τὰς ῥῖνας οἷά τε ὁρᾷ. Ὁ δὲ ὀπισθότονος τὰ μὲν ἄλλα πάσχει ὅλῳ τῷ τρόπῳ τὰ αὐτά. γίνεται δὲ ὁκόταν τὸν τὰ ἄκρα αὐχένα τείνοντας τὸν ὀπισθεν νοσήσῃ. νοσέει δὲ ἢ ἀπὸ συνάγχης, ἢ ἀπὸ καφυλῆς, ἢ τῶν ἀντιβραγχίων ἐμπύων γινομένων. οἷσι δὲ καὶ ἀπὸ κεφαλῆς πυρετὸς ἐπιγενόμενος, σπασμὸς ἐπιγίνεται. ἤδη δέ τινα καὶ ὑπὸ ξώματος ἕλκος εἷλκε εἰς τὸν ὀπισθεν. καὶ ὑπὸ τοῦ ὀδύνης ἐν μετάφρενον πέπηγε. καὶ τὰ σπλάγχνα ὀμώξει. ἔστιν ἀπὸ σφόδρα, ὥς τε μόλις ἀναπνέει ὑπὸ τοῦ παρεόντων, μὴ ἔχειν τοῦ κλίνης ἐκπίπτειν. ὁ δὲ τέτανος ἧσσον θανατώδης τοῦ πρόσθεν. γίνεται δὲ ἀπὸ τοῦ αὐτέων, καὶ ἀπὸ πάσῃ ἐν σῶμα ὁμοίως. Καῦσος δὲ τοῖσι προειρημένοισιν οὐχ ὁμοίως γίνεται. φύσει γὰρ ἅπαξ, ὡς ἐν ἀνάγκαις πυρετάσεσθαι. δίψα μὲν δὴ πολλὴ ἔχει ἐν αὐτῷ καὶ πυρετὸς σφοδρός. γλῶσσα δὲ ἐρήμη, ξηχνομένη, καὶ ξηρὴ γίνεται. καὶ ἐν χρῶμα αὐτῇ, ἐν μὲν πρῶτον ὠχρόν ἐστι, οἷ πῦρ εἴωθε. προϊόντος δὲ τοῦ χρόνου, μελαίνεται. καὶ ἐν μὲν ἀρχῇσι μελάνοιτο, θάσσους αἱ κρίσιες εἰσίν. ἐν δὲ ὕσῳ, χρονιώτεραι. Ἰχῶδες δὲ, ἀπὸ τῶν δὲ μάλιστα γίνεται τοῖσι πολλοῖσιν, ἐν ἔλθῃ καὶ ἥλιον πολλὸν χρόνον, καὶ τὸ ἰχῶδες διαθερμανθῇ, καὶ ἐν ὑγρὸν ἀναξηρανθῇ, ἐν σηπεδόνα τοῖς ἀρθροισιν, ἐκ τοῦ καύματος. ὡς δ' ἀναξηραίνεται καὶ πήγνυται τόδε μέγα τεκμήριον. ὁ γὰρ νοσέων, οὐ δύναται φθαῦσαι καὶ κινέειν τὰ ἄρθρα οὐ δυνάμενα ἐκ τοῦ ἀλγηδόνος τῶν ἀρθρέων, καὶ τοῦ ξυμπεπηγέναι δὴ ὧσπερ ξύλα. ἄλγεα δὲ μᾶλλον πλὴν ὀσφῦν.

καὶ τοὺς σπονδύλους, τοὺς ἐκ τοῦ πλαγίου τῶν ἰσχίων, καὶ τὰ γούνατα. ἵσταται δὲ ἡ ὀδύνη πλεῖστον χρόνον ἐν τοῖσι βουβῶσιν, ἀλλὰ καὶ ἐν τοῖσιν ἰσχίοισιν, ὀξεῖα καὶ καυματώδης. καὶ ἢν τις αὐτὸν αἰτέῃ, οὐ μετακινέεται. οἰμώζει δὲ ὑπὸ τῆς ἀλγηδόνος, ὅσον ἂν μέγιστον ὀδυνῆται. ἐνίοτε δὲ καὶ σπασμὸς ἐπιγίνεται, καὶ ῥῖγος, καὶ πυρετός. γίνεται δὲ ἀπὸ χολῆς. γίνεται δὲ καὶ ἀπὸ αἵματος. καὶ ὀδύναι παραπλήσιοι ἀπὸ πάντων τῶν νοσημάτων. καὶ ῥῖγος καὶ πυρετὸς ἐνίοτε δὲ ἐπιλαμβάνει βληχρός. ἀλλὰ χρή, ὧδε μελετᾶν. Ἴκτερος δὲ οὗτος, ὀξὺς καὶ ταχέως ἀποκτείνων. ἡ χροιὴ δὲ ὅλη σιδιοειδής. σφόδρα δὲ οὗτος χλωρότερος, καθάπερ καὶ οἱ σαῦροι οἱ χλωρότεροι. παρόμοιος δὲ οἱ ὁ χρώς, καὶ ἐν τῷ οὔρῳ ὑφίσταται. οἷον ὀρόβιον πυῤῥόν. καὶ πυρετὸς, καὶ φρίκη βληχρὴ ἔχει. ἐνίοτε δὲ καὶ τὸ ἱμάτιον οὐκ ἀνέχεται ἔχων, ἀλλὰ δάκνεται καὶ ξύεται τὰ ἑωθινὰ, ἄσιτος ἐὼν τὰ ἔνδοθεν. ἔπειτα μύζει τὰ σπλάγχνα ὡς ἐπὶ τὸ πουλύ. καὶ ὁκόταν αἰτέῃ τις αὐτὸν ἢ προσδιαλέγηται, οὐκ ἀνέχεται. οὗτος ὡς ἐπὶ τὸ πουλὺ θνήσκει ἐντὸς τεσσαρεσκαίδεκα ἡμερέων. ταύτας δὲ διαφυγὼν, ὑγιαίνει. Ἡ δὲ περιπλευμονίη, τοιάδε ποιέει. πυρετός τε ἰσχυρὸς ἴσχει. καὶ πνεῦμα πυκνὸν, καὶ θερμὸν ἀναπνέει. καὶ ἀπορίη καὶ ἀδυναμίη ἔχει. καὶ ῥιπτασμός. καὶ ὀδύναι κατὰ τὴν ὠμοπλάτην, καὶ τὴν κληΐδα, καὶ τὸν τιτθόν. καὶ βάρος ἐν τοῖσι στήθεσι, καὶ παραφροσύναι. ἔστι δ᾽ ὅτι καὶ ἀνώδυνός ἐστιν, ἕως ἂν ἄρξηται βήσσειν. πολυχρονιωτέρη δὲ ἐκείνης, καὶ χαλεπωτέρη. τὸ δὲ σίαλον, λευκὸν καὶ ἀφρῶδες πτύει τὸ πρῶτον. ἡ δὲ γλῶσσα, ξανθή. προϊόντος δὲ τοῦ χρόνου μελαίνεται. ἢν μὲν οὖν ἐν ἀρχῇ μελαίνοιτο, θᾶσσον αἱ ἀπαλλαγαί. ἢν δὲ ὕστερον, σχολαίτεραι. τελευτῶσα δὲ, καὶ ῥήγνυται ἡ γλῶσσα. καὶ ἢν προσθεὶς τὸν δάκτυλον, ἔχεται. τὴν δὲ ἀπαλλαγὴν τῆς νούσου, σημαίνει ἡ γλῶσσα, ὥσπερ καὶ ἐν τῇ πλευρίτιδι ὁμοίως. ταῦτα δὲ πάσχει ἡμέρας τεσσαρεσκαίδεκα τὸ ἐλάχιστον. τὸ πλεῖστον δὲ, εἴκοσι καὶ μίαν. καὶ βήσσει τοῦτον τὸν χρόνον σφόδρα. καὶ καθαίρεται ἅμα τῇ βηχί. τὸ μὲν πρῶτον, πουλὺ καὶ ἀφρῶδες σίαλον. ἑβδόμῃ δὲ καὶ ὀγδόῃ, ὅταν ὁ πυρετὸς ἀκμάζῃ, καὶ ὑγρὰ ἔῃ ἡ περιπλευμονίη, παχύτερον, ἢν δὲ μὴ, οὔ. ἐνάτῃ ἢ καὶ δεκάτῃ, ὑπόχλωρον καὶ ὕφαιμον. δωδεκάτῃ δὲ μέχρι τῆς τεσσαρεσκαιδεκάτης πουλὺ καὶ πυῶδες. ὧν ὑγραί εἰσιν αἱ φυσικαὶ διαθέσιες τοῦ σώματος, καὶ ἡ νοῦσος ἰσχυρή. ὧν δὲ ἥ τε φύσις καὶ ἡ στάσις τῆς νούσου ξηρή, ἧσσον οὗτοι. Περὶ δὲ κρισίμων ἡμερέων, ἤδη μέν μοι καὶ πρόσθεν λέλεκται. Κρίνονται δὲ οἱ πυρετοὶ, τεταρταῖοι. ἑβδομαῖοι. ἐνδεκαταῖοι. τεσσαρεσκαιδεκαταῖοι. ἑπτακαιδεκαταῖοι. εἰκοστῇ πρὸς τῇ μιῇ. ἐκ δὲ τούτων τῶν ὀξέων, τριακοσταῖοι. εἶτα τεσσαρακοσταῖοι. εἶτα ἑξηκοσταῖοι. ὅταν δὲ τούτους τοὺς ἀριθμοὺς ὑπερβάλλῃ, χρονίη ἤδη γίνεται ἡ κατάστασις τῶν πυρετῶν.

ΙΠΠΟΚΡΑΤΟΥΣ ΑΦΟΡΙΣΜΟΙ.

Τμῆμα πρῶτον.

ὁ Βίος, βραχύς. ἡ δὲ τέχνη, μακρή. ὁ δὲ καιρὸς, ὀξύς. ἡ δὲ πεῖρα, σφαλερή. ἡ δὲ κρίσις, χαλεπή. δεῖ δὲ οὐ μόνον ἑωυτὸν παρέχειν τὰ δέοντα ποιεῦντα, ἀλλὰ καὶ τὸν νοσέοντα, καὶ τοὺς παρεόντας, καὶ τὰ ἔξωθεν. Ἐν τῇσι ταραχῇσι τῆς κοιλίης, καὶ τοῖσιν ἐμέτοισι, τοῖσιν αὐτομάτως γινομένοισιν, ἢν μὲν οἷα δεῖ καθαίρεσθαι καθαίρωνται, ξυμφέρει τε καὶ εὐφόρως φέρουσιν. ἢν δὲ μὴ, τοὐναντίον. οὕτω δὲ καὶ κενεαγγείη. ἢν μὲν οἷα δεῖ γίνεσθαι γίνοιτο, ξυμφέρει τε καὶ εὐφόρως ἔχουσιν. ἢν δὲ μὴ, τοὐναντίον. ἐπιβλέπειν οὖν δεῖ, καὶ χώρην. καὶ ὥρην. καὶ ἡλικίην. καὶ νούσους ἐν ᾗσι δεῖ, ἢ οὔ. Ἐν τοῖσι γυμναστικοῖσιν, αἱ ἐπ᾽ ἄκρον εὐεξίαι, σφαλεραὶ, ἢν ἐν τῷ ἐσχάτῳ ἔωσιν. οὐ γὰρ δύνανται μένειν ἐν τῷ αὐτέῳ, οὐδὲ ἀτρεμέειν. ἐπεὶ δὲ οὐκ ἀτρεμέουσιν, οὐκέτι δύνανται ἐπὶ τὸ βέλτιον ἐπιδιδόναι. λείπεται οὖν ἐπὶ τὸ χεῖρον. τουτέων οὖν εἵνεκεν τὴν εὐεξίην λύειν ξυμφέρει μὴ βραδέως, ἵνα πάλιν ἀρχὴν ἀναθρέψιος λαμβάνῃ τὸ σῶμα. μηδὲ τὰς ξυμπτώσιας ἐς τὸ ἔσχατον ἄγειν, σφαλερὸν γάρ. ἀλλ᾽ ὁκοίη ἂν ἡ φύσις ᾖ τοῦ μέλλοντος ὑπομένειν, ἐς τοῦτο ἄγειν. ὡσαύτως δὲ καὶ αἱ κενώσιες αἱ ἐς τὸ ἔσχατον ἄγουσαι, σφαλεραί. καὶ πάλιν αἱ ἀναθρέψιες, αἱ ἐν τῷ ἐσχάτῳ ἐοῦσαι, σφαλεραί. Αἱ λεπταὶ καὶ ἀκριβέες δίαιται, καὶ ἐν τοῖσι μακροῖσιν αἰεὶ πάθεσι, καὶ ἐν τοῖσιν ὀξέσιν, οὗ μὴ ἐπιδέχεται, σφαλεραί. καὶ πάλιν αἱ ἐς τὸ ἔσχατον λεπτότητος ἀφιγμέναι δίαιται, χαλεπαί. καὶ γὰρ αἱ πληρώσιες αἱ ἐς τὸ ἔσχατον ἀφιγμέναι, χαλεπαί. Ἐν τῇσι λεπτῇσι διαίτῃσιν, ἁμαρτάνουσιν οἱ νοσέοντες, διὸ μᾶλλον βλάπτονται. πᾶν γὰρ τὸ ἁμάρτημα ὃ ἂν γίνηται, μέγα γίνεται μᾶλλον, ἢ ἐν τῇσιν ὀλίγον ἁδροτέρῃσι διαίτῃσι. διὰ τοῦτο καὶ τοῖσιν ὑγιαίνουσι, σφαλεραὶ αἱ πάνυ λεπταὶ καὶ καθεστηκυῖαι, καὶ ἀκριβέες δίαιται, ὅτι τὰ ἁμαρτανόμενα, χαλεπώτερον φέρουσι. διὰ τοῦτο οὖν αἱ λεπταὶ καὶ ἀκριβέες δίαιται, σφαλεραὶ ἐς τὰ πλεῖστα τῶν μικρὸν ἁδροτέρων. Ἐς δὲ τὰ ἔσχατα νουσήματα, αἱ ἔσχαται θεραπεῖαι ἐς ἀκριβείην κράτισται. Ὅκου μὲν οὖν κάτοξυ τὸ νούσημα, αὐτίκα καὶ τοὺς ἐσχάτους πόνους ἔχει. καὶ τῇ ἐσχάτως λεπτοτάτῃ διαίτῃ ἀναγκαῖον χρέεσθαι. ὅκου δὲ μὴ, ἀλλ᾽ ἐνδέχεται ἁδροτέρως διαιτᾷν, τοσοῦτον ὑποκαταβαίνειν, ὁκόσον ἂν ἡ νοῦσος μαλθακωτέρη τῶν ἐσχάτων ᾖ.

Ὁκόταν δὲ ἀκμάζῃ τὸ νούσημα, τότε λεπτοτάτῃ διαίτῃ ἀναγκαῖον χρέεσθαι. Συντεκμαίρεσθαι δὲ χρὴ καὶ τὸν νοσέοντα, εἰ ἐξαρκέσει τῇ διαίτῃ πρὸς τὴν ἀκμὴν τῆς νούσου. καὶ πότερον ἐκεῖνος ἀπαυδή-

σει πρότερον, ἢ οὐκ ἐξαρκέσει τῇ διαίτῃ, ἢ ἡ νοῦσος πρότερον ἀπαυδήσει ἢ ἀμβλωθῆται. Ὀκόσοισι μὲν οὖν αὐτίκα ἡ ἀκμὴ, αὐτίκα λεπτὰς διαιτᾶν· ὀκόσοισι δὲ ἐς ὕστερον ἡ ἀκμὴ, ἐς ἐκεῖνο ἢ πρὸ ἐκείνου, μικρὸν ἀφαιρετέον. ἐμπροσθεν δὲ πιωτέον διαιτᾶν, ὡς ἂν ἐξαρκέσῃ ὁ νοσέων. Ἐν δὲ τοῖσι παρεξυσμοῖσιν, ὑφορτέλλεσθαι χρή. ἡ προσθήκη γὰρ βλάβη. καὶ ὀκόσα κατὰ περιόδους παροξύνεται οὐ τοῖσι παροξυσμοῖσιν ὑποτέλλεσθαι. Τοὺς δὲ παροξυσμοὺς καὶ τὰς κατακλίσιας, δηλώσουσιν αἱ νοῦσοι, καὶ αἱ ὧραι τοῦ ἔτεος, ἢ αἱ τῶν περιόδων πρὸς ἀλλήλας αὐταὶ φοιτήσεις. ἰῶ τε κατὰ ἡμέρην, ἰῶ τε παρ' ἡμέρην, ἰῶ τε καὶ ἄλλας τελείους χρόνου γίγνεσθαι. ἀτὰρ ἢ τοῖσιν ἐπιφαινομένοισιν, οἷσι οὐ τελευτῶσι, πῦελος, ἰῶ αὐτίκα ἐπιφαίνεται, αὖχμώδεος, βραχυῶδες. ἰῶ δ' ὕστερον ἐπιφαίνηται, μακρώδες. καὶ οὖρα ἢ ὑπόστασιν καὶ ὑπόστασις καὶ ὄψις, ἢ
10 βραχέα καὶ μακρὰ τὰ νοσήματα ἐπιφανόμενα δηλοῖ. Γρύπες, διαφοράδην τὰ νεφελῶδη φρονοῦσι. δεύτερον οἱ κατακεκριμένοι. ἥκιστα μεράκια. πάντων δὲ μάλιστα παιδία. τούτεων δὲ αὐτέων ἃ ἂν τύχῃ αὐτὰ ἑωυτῶν πρεσβύτερα ἐόντα. Τὰ αὐξανόμενα, τελείην ἔχει ἡ ἔμφυτον θερμόν. τελείης οὖν δεῖται τροφῆς. εἰ δὲ μὴ, ἡ σῶμα ἀναλίσκεται. γέρουσι δὲ, ὀλίγον ἡ θερμόν, διὰ τοῦτο αὖ ὀλίγων ὑπεκκαυμάτων δέονται. λεπτῶ γὰρ ἀπόσβυνται. διὰ τοῦτο καὶ οἱ πυρετοὶ τοῖσι γέρουσιν οὐχ ὁμοίως ὀξέες. ψυχρὸν γὰρ τὸ σῶμα. Αἱ χειμῶνος καὶ ἦρος, θερμότατοι φύσει, καὶ ὕπνοι μακρότατοι. διὰ ταύτησιν οὖν τὴν αἰτίην, καὶ τὰ προσάρματα τελέως δοτέον. καὶ γὰρ ἡ ἔμφυτον θερμὸν, τελείην ἔχει τροφῆς δέονται. σημεῖον, αἱ λιπαραὶ καὶ οἱ ἀθληταί. Αἱ ὑγραὶ διαῖται, πᾶσι τοῖσι πυρετοῖσι ξυμφέρουσι. μάλιστα δὲ παιδίοισι καὶ τοῖς ἄλλοισι τοῖσι οὕτως εὐθυμοτάτοισι διαιτᾶσθαι. Καὶ ὅσοι ἄπαγε ἢ δίς, καὶ τελέως ἢ ἐλάσσω, ἢ κατὰ μέρος. δοτέον δέ τι
20 καὶ τῷ ἔθει, καὶ τῇ ὥρῃ, καὶ τῇ χώρῃ, καὶ τῇ ἡλικίῃ. Ὄρνιθες καὶ φθινοπώρου σιτία δυσφορώτατα φέρουσι. χειμῶνος, ῥᾳδίως. ἦρος, δεύτερον. Τοῖσιν αὐτοῖσι πυρετοῖσι παρεξωμολύοισι, μηδὲν δοῦναι, μὴ δ' ἀναγκάζειν, ἀλλ' ἀφαιρεῖν τὴν προσθήκην πρὸ τῆς κρίσεως. Τὰ κεκριμένα ἢ τὰ κεκριμένα, ἀρτίως μὴ κινέειν, μὴ δὲ νεωτεροποιέειν, μήτε φαρμακοῖσι, μήτ' ἄλλοισιν ὁτεοῦν ἐθισμοῖσιν, ἀλλ' ἐᾶν. Ἀεὶ δεῖ ἄγειν, ὅκου αὖ μάλιστα ῥέπῃ τὸ αὐτὸ ἄγειν, διὰ τὴν ξυμφερόντων χωρέων. Γέπονα + φυσ
φαρμακεύειν ἢ κινέειν μὴ ὠμὰ, μὴ δὲ σὺ ἀρχῆσιν, ἰῶ μὴ ἐργᾶ. τὰ δὲ τελέσια οὐκ ὀργᾶ. Τὰ χωρέοντα, μὴ τῷ τελίθει τεκμαίρεσθαι, ἀλλ' ὡς ἂν χωρέῃ οἷα διήκει φορέει διαφόρως. καὶ ὅκου δεῖ μέχρι λεπτοῦ μίης ἄγειν. ἢ τοῦτο ποιέειν, ἰῶ ὑξαρκέσῃ ὁ νοσέων. Ἐν τοῖσιν ὀξέσι παθεσιν, ὀλιγάκις ἢ σὺ ἀρχῆσι τῆσι φαρμακίῃσι χρέεσθαι. ἢ τοῦτο προεξυκρινήσαντας φορέειν. Ἢν οἷα δεῖ καθαίρεσθαι καθαίρουσι, ξυμφορέει τε καὶ διαφόρως φορέουσι. τὰ δ' ἐναντία, δυσχερῶς.

Τμῆμα δεύτερον.

Ἐν ὧν νοσήματι ὕπνος πόνον φορέει, θανάσιμον. ἰῶ δὲ ὕπνος ἀφελέει, οὐ θανάσιμον. Ὁκόσοισι παραφρονέουσιν ὕπνος παύει, ἀγαθόν. Ὑπνος ἀγρυπνίη, ἀμφότερα τὰ μέρεα μᾶλλον γινόμενα, κακόν. Οὐ τελισμενή. οὐ λιμός. οὐδ' ἄλλα οὐδὲν ἀγαθόν, ὅ, τι καὶ μᾶλλον τὴν φύσιος ἢ. Κόποι αὐτόματοι, φράζουσι νόσους. Ὁκόσοι πονέοντές τι τὸ σώματος τὰ φλαῦρα τὴν πόνων οὐκ αἰσθάνονται, τουτέοισιν ἡ γνώμη νοσέει. Τὰ δὲ φλαῦρα χρόνῳ λεπτυνόμενα σώματα, νωθρῶς ἐπαναζέφειν δεῖ. τὰ δὲ σὺ ὀλίγῳ, ὀλίγως. Ἢν ἐκ νόσου τροφὴν λαμβάνων μὴ ἰσχύῃ, σημαίνει ὅτι τελείης τροφῆς τὸ σῶμα χρέεται. ἰῶ δὲ τροφὴν μὴ λαμβάνοντος τοῦτο γίγνεται, χρὴ εἰδέναι, ὅτι κενώσιος δεῖται. Τὰ σώματα χρὴ ὅκου τις βούλεται καθαίρεσθαι, βύρσα ποιέειν. Τὰ μὴ καθαρὰ τῶν σωμάτων, ὁκόσῳ ἂν θρέψις μᾶλλον, ἐλάσσεις. Ῥᾷον πλυνοῦσθαι ποτὲ ἢ σπόγγου. Τὰ ἐγματαλιμπανόμενα σὺν τῇσι νούσῃσι μετὰ κρίσιν, ὑποτροφὰς ποιέειν εἴωθεν. Ὁκόσοισι κρίσις γίνηται, τουτέοισιν ἡ νοῦξ διύσφορος, ἢ πρὸ τοῦ παρεξυσμοῦ. ἢ δὲ ἐπίδοσις, διφορωτέρη ὡς ἐπὶ τὸ πολύ. Ἐν τῇσι τῶν κοιλίων ῥύσεσιν, αἱ μεταβολαὶ τῶν διαχωρημάτων ὠφελέουσι, ἰῶ μὴ ἐς τὰ πονηρὰ μεταβάλλῃ. Ὁκόσα φαυλυγξ νοσέει, ἢ φύματα σὺν τῷ σώματι φύεται, τοῖς ἐκκρίσιασι σκέπτεσθαι. ἰῶ γὰρ χολώδεες ἔωσι, ἡ σῶμα ξυνοσέει. ἰῶ δὲ ὅμοιαι τοῖσιν ὑγιαίνουσι γίγνωνται, ἀσφαλὲς ἡ σῶμα θρέφειν. Ὁκόσα λιμὸς, οὐ δεῖ πονέειν. Ὁκόσου αὖ θροφὴ τελέως παρὰ φύσιν ἐσέλθῃ, τοσοῦτον ποιέει. δηλοῖ δὲ ἡ ἴησις. Τῶν θρεφομένων ἀθρόως καὶ ταχέως, ταχεῖαι ἢ διαχωρήσιες γίνονται. Τῶν ὀξέων νοσημάτων, οὐ παύεται ἀσφαλὲς αἱ προσιάχρυσις, οὔτε τοῦ θανάτου, οὔτε τ' ὑγιείης. Ὁκόσοισι νέοισιν ἐοῦσιν αἱ κοιλίαι ὑγραὶ εἰσὶ, τουτέοισιν ἀπογηράσκουσιν ξηραίνεσθαι. ὁκόσοισι δὲ νέοισιν ἐοῦσιν αἱ κοιλίαι ξηραὶ εἰσὶ, τουτέοισι πρεσβυτέροισι γινομένοισι, ὑγραίνεσθαι. Λιμὸν, διώρυξις λύει. Ἀπὸ τελισμενῆς ἐκθέσεως αἱ νοσή-
50 ματα γένηται, κένωσις ἴη. ἢ ὁκόσα ἀπὸ κενώσεως, τελισμενή. ἢ τ' ἄλλων ἢ ὑπεναντίωσις. Τὰ ὀξέα τῶν νοσημάτων, κρίνεται κατὰ περιόδους ἡμερέων. Τῶν ἑπτὰ, ἡ τετάρτη ἐπίδηλος. ἑτέρης ἑβδομάδος, ἡ ὀγδόη ἀρχή. θεωρητὴ δὲ, ἡ ἐνδεκάτη. αὕτη γὰρ δύσι τετάρτη τῆς ἑτέρης ἑβδομάδος. θεωρητὴ δὲ πάλιν ἡ ἑπτακαιδεκάτη. αὕτη γὰρ δύσι τετάρτη, μὴ ἀπὸ τῆς ιϛ, ἑβδόμη δὲ, ἀπὸ τῆς ἐνδεκάτης. Οἱ θερινοὶ τεταρταῖοι, τὰ πολλὰ γίνονται βραχέες. οἱ δὲ φθινοπωρινοὶ, μακροὶ, καὶ μάλιστα οἱ πρὸς τὸν χειμῶνα

σωμάτων. Γυρεῖον ὠδὶ ἀσυσμῶ βέλτιον γλυέσθαι, ἢ ἀσυσμὸν ὠδὶ πυρετῷ. Τοῖσι μὴ κατὰ λόγον κουφίζουσιν, οὐ δεῖ πιστεύειν. οὐδὲ φοβεῖσθαι λίην τὰ μοχθηρὰ γινόμενα παραλόγως τὰ γὰρ πολλὰ τῶν τοιούτων ἴσχνα, ἀβέβαια. καὶ οὐ πάνυ τοι διαμένειν, οὐδὲ χρονίζειν εἴωθεν. Τῶν πυρετῶν μὴ παντάπασιν ἐπιπολαίως, ἢ διαμένειν, καὶ μηδὲν ἐνδιδόναι τῷ σώματι, ἢ καὶ σωτήριον εἶναι, μᾶλλον τὸ κατὰ λόγον, μοχθηρόν. ἢ μὲν γὰρ, μῆκος νόσου σημαίνει. ἢ δὲ, ἀσθένειαν. Ἀρχομένων τῶν νούσων, ἰῷ τι δοκεῖ κινεῖν, κίνει. ἀκμαζουσῶν δὲ, ἥσυχίαν ἔχειν βέλτιόν ἐστιν. Γρὶ δὲ τὰς ἀρχὰς καὶ τὰ τέλη πάντα ἀσθενέστατα. τοῦδὲ τὰς ἀκμὰς, ἰσχυρότατα. Τῶν δὲ ἀῤῥωστίης βυσσεωσάντων, μηδὲν ἐπιδιδόναι τῷ σώματι, μοχθηρόν. Ὡς τὰ πολλὰ πάντες οἱ φαύλως ἔχοντες, κατ' ἀρχὰς μὲν βυσσεωσάντες καὶ μηδὲν ἐπιδιδόντες, πρὸς τῷ τέλει πάλιν ἀσσεύουσιν. οἱ δὲ κατ' ἀρχὰς μὲν ἀσσεωσάντες ἰσχυρῶς, ὕστερον δὲ βυσσεωσάντες, βέλτιον ἀπαλλάσσουσιν. Ἐν πόσῃ νούσῳ, ἢ, ἐῤῥῶσθαι πρὸς διάνοιαν, ἢ βυῆχειν πρὸς τὰς προσφορὰς, ἀγαθόν. ἢ δὲ ἐναντίον, κακόν. Ἐν τῇσι νούσοισιν, ἥσσον κινδυνώδεσιν, οἷσι καὶ οἰκείη τῇ φύσιος, ἢ τῇ ἕξιος, ἢ τῇ ἡλικίης ἢ τῇ ὥρης ἡ νοῦσος ἢ μᾶλλον, ἢ οἷσιν αὐ μὴ οἰκείη κατά τι τουτέων. Ἐν πόσῃσι τῇσι νούσῃσι, ἢ τοῦδὲ ἦν ὀμφαλὸν καὶ ἢ ἦρυν πάχος ἔχειν βέλτιόν ἐστι. ἢ δὲ σφόδρα λεπτὸν καὶ ἐκπετηκὸς, μοχθηρόν. ἐπισφαλὲς δὲ ἢ τοιοῦτον, ἢ πρὸς τὰς κάτω καθαρσίους. Οἱ ὑγιεινῶς ἔχοντες τὰ σώματα, εἰ τῇσι φαρμακίῃσι καθαιρόμενοι, ἐκλύονται ταχέως. καὶ οἱ πονηρῇ φορῇ χρεόμενοι. Οἱ δὲ τὰ σώματα ἔχοντες, φάρμακα δύεσθαι δρῳώδεες. Τὸ σμικρὸν χεῖρον καὶ πόμα ἢ σιτίον, ἢ δίην δὲ, τὴν βελτιόνων μὲν, ἀνδεεστέρων δὲ, μᾶλλον αἱρετέον. Οἱ πρεσβύται τὴν νέων, τὰ μὲν πολλὰ νοσέουσιν ἧσσον. ὅσα δ' αὖ αὐτέοισι χρόνια νοσήματα γένηται, τὰ πολλὰ ξυνεκποθνήσκει. Βράγχοι καὶ ἡρυξαὶ τοῖσι σφόδρα πρεσβύτῃσιν, οὐ παραινέονται. Οἱ ἐκλυόμενοι πολλάκις καὶ ἰσχυρῶς, ἀνεὺ φανερῆς προφάσιος, ὀξὺ πίνης τελευτῶσι. Λύειν ἀσφαλὲς μὲν ἰσχυρῶς μὲν, ἀδυνάτου. ἀσθενέα δὲ, οὐ ῥᾴδιον. Τῶν ἀπαγχομένων καὶ κατακλυομένων, μηδέπω δὲ τεθνηκότων, οὐκ ἀναφλέγουσιν, οἷσι καὶ ἀφρὸς ἢ τοῦδὲ ἢ στόμα.

Οἱ παχέες σφόδρα κατὰ φύσιν, ταχυθάνατοι γίνονται μᾶλλον τῶν ἰσχνῶν. Τῶν ἐπιληπτικῶν τοῖσι νέοισιν ἀπαλλαγὴν αἱ μεταβολαὶ μάλιστα τῆς ἡλικίης, καὶ τῆς χωρείης, καὶ τῆς βίων ποιέουσι. Δύο πόνων ἅμα γινομένων μὴ κατὰ ἓν αὐὸν τόπον, ὁ σφοδρότερος, ἀμαυροῖ ἢν ἕτερον. Γρὶ τὰς γλυέσιος τοῦ πόου, οἱ πόνοι καὶ οἱ πυρετοὶ συμβαίνουσι μᾶλλον, ἢ γλυομένου. Ἐν πόσῃ κινήσει τοῦ σώματος, ὁκόταν ἄρχηται πονέειν, ἢ διαναπαύειν βύβυς, ἄκοπον. Οἱ εἰθισμένοι τοῦ σωίθεος πόνους φέρειν, κᾆν ὦσιν ἀδενέες ἢ γέροντες, τὴν ἀσωίθειαν ἰσχυρῶν τε καὶ νέων, ῥᾷον φέρουσι. Τὰ ἐκ πολλοῦ χρόνου σωίθεα, κᾆν ἢ χεῖρω τὴν ἀσωίθειαν, ἧσσον εἰοχλεῖ εἴωθε. δεῖ οἷν καὶ ἐς τὰ σωίθεα μεταβάλλειν. Τὸ κατὰ πολὺ καὶ ὀξὺ ἀπύης κωνοῦν, ἢ πληροῦν, ἢ θρύμμαινειν, ἢ ψύχειν, ἢ ἄλλως ὁκωσοῦν ἢ σῶμα κενεῦν, σφαλερόν. κᾆ πᾶν ἢ πολὺ τῇ φύσει πολέμιον. ἢ δὲ κατ' ὀλίγον, ἀσφαλές. καὶ ἄλλως, ἰῷ τις ὀξὺ ἐτέρου, ἐφ' ἕτερον μεταβαίνει. Γαῦτα κατὰ λόγον ποιέοντι, κᾆ μὴ γινομένων ἢ κατὰ λόγον, μὴ μεταβαίνειν ἐφ' ἕτερον, μένοντος τοῦ δόξαντος ὀξὺ ἀρχῆς. Οἱ κώφοι τὰς κοιλίας ὑγρὰς ἔχουσιν, νέοι μὲν ὄντες, βέλτιον ἀπαλλάσσουσι, τὴν τὰς ξηρὰς ἐχόντων. ἐς δὲ ἢ γῆρας, χεῖρον ἀπαλλάσσουσι. ξηραίνονται γὰρ, ὡς ἐπὶ τὸ πολὺ, τοῖσιν ἀπογηράσκουσι. Μεγέθει δὲ σώματος, εἰ ἐᾶσαι μὲν, ἐλευθέριον καὶ οὐκ ἀειδές. ἐπηρᾶσθαι δὲ, δύσχρηστον καὶ χεῖρον τὴν ἐλασσόνων.

Τμῆμα τέταρτον.

Αἱ μεταβολαὶ τὴν ὡρέων, μάλιστα πίκτουσι νοσήματα. καὶ αἱ τῇσιν ὥρῃσιν αἱ μεγάλαι μεταλλαγαὶ ἢ ψύξιος ἢ θάλψιος, κᾆ τἄλλα κατὰ λόγον οὕτως. Τῶν φύσεων, αἱ μὲν, πρὸς ἦρος. αἱ δὲ, πρὸς χειμῶνα, οὗ ἢ κακῶς πεφύκασι. Τῶν νούσων ἄλλαι πρὸς ἄλλας, οὗ ἢ κακῶς πεφύκασι. καὶ ἡλικίαι τινὲς, πρὸς ὡρέας κᾆ χώρας, καὶ δίαιτας. Ἐν τῇσιν ὥρῃσιν, ὅταν τῆς αὐτῆς ἡμέρης, ὁτὲ μὲν θάλπος, ὁτὲ δὲ ψῦχος γένηται, φθινοπωρινὰ τὰ νοσήματα προσδέχεσθαι χρή. Νότοι βαρυήκοοι. ἀχλυώδεες. κεφαλαῖαι καὶ ἰλιγγώδεις. διαλυτικοί. ὁκόταν οὕτω δι' ὅλου βύῃ, τοιαῦτα καὶ τῇσιν ἀῤῥωστίῃσιν πείθουσιν. λιγὺ δὲ βορέαις ἢ, βῆχες. φαρυγγῖτες. κοιλίαι σκληραί. δυσουρίαι φλεγμώδεες. ὀδυναὶ κατὰ νεφρεών, σπλήνων. ὁκόταν οὕτως δι' ὅλου βύῃ, τοιαῦτα καὶ τῇσιν ἀῤῥωστίῃσι προσδέχεσθαι χρή. Ὁκόταν ἦρος γένηται ἠρινὸν οἷον, ἰσχνοῦντας καὶ τοῖσι πυρετοῖσι πολλὰς προσδέχεσθαι χρή. Ἐν τοῖσιν αὐχμοῖσι, πυρετοὶ ὀξέες γίνονται. καὶ λιγὺ μὲν ὠδὶ κατέσον ἢ ἐνιαυτὸς τοιοῦτος ἐὼν, οἷον νῦν κατέστησεν ἐποίησεν, ὡς ἐπὶ τὸ πολὺ καὶ τὰ νοσήματα, τοιαῦτα δεῖ προσδέχεσθαι. Ἐν τοῖσι φθινοπώροισι καιροῖσιν λιγὺ ὡραίως τὰ ὡραῖα ἀποδίδοσιν, οὐ σταθερὴς κᾆ εὐκρινέες αἱ νοῦσοι γίνονται. αἱ δὲ τοῖσιν ἀκαταστάτοισιν, ἀκατάστατοι καὶ δύσκριτοι. Ἐν φθινοπώρῳ, ὀξύτατα αἱ νοῦσοι, καὶ θανατωδέστατα τοιαῦτα. ἢ δὲ ὑγιεινότατον, καὶ ἥκιστα θανατώδες. Τὸ φθινόπωρον, τοῖς φθίνουσι κακόν. Γενομένου δὲ τῆς ὡρέων, λιγὺ μὲν ὁ χειμὼν αὐχμηρὸς καὶ βόρειος γένηται, ἢ δὲ ἔαρ ἔπομβρον καὶ νότιον, ἀναγκαίη τῷ θέρεος, πυρετοὺς ὀξέας, καὶ ὀφθαλμίας, καὶ δυσεντερίας γίνεσθαι, μάλιστα τῇσι γυναιξί, καὶ αἱμορροΐσι τοῖσιν ὑγροῖσι τὰς φύσιος. Ἢν δὲ νότιος ὁ χειμὼν, καὶ ἔπομβρος καὶ βόρειος γένηται, ἢ

νηται, ἢ δὲ ἔαρ αὐχμηρὸν καὶ βόρειον, αἱ μὲν γυναῖκες ἦσιν οἱ τόκοι πρὸς ἢ ἦρ ἐκ πάσης προφάσιος ἐκτιτρώσκουσιν. αἱ δ' αὖ τέκωσιν ἀκρητέα καὶ νοσώδεα τὰ παιδία τίκτουσιν. ὥστε ἢ παραυτίκα ἀπόλυσθαι, ἢ λεπτὰ καὶ νοσώδεα ζῆν ἐόντα. τοῖσι δὲ ἄλλοισι ἁπασι τειαι καὶ ὀφθαλμίαι ξηραὶ γίνονται. τοῖσι δὲ πρεσβυτέροισι, καὶ παῖδες αὐτόμως ἀπολλύμενοι. Ἢν δὲ ἢ βόρειον καὶ βόρειον γένηται. ἢ δὲ φθινόπωρον ἔμπαλιν καὶ νότιον, κεφαλαλγίαι ἐς ἦρ χειμῶνα γίνονται. καὶ βῆχες. καὶ βράγχοι. καὶ κόρυζαι. σὺν οἷσι δὲ καὶ φθίσιες. Ἢν δὲ βόρειον ἢ καὶ αὖθις, τοῖσι μὲν ὑγροῖσιν ἐοῦσι τὰς φύσιας, καὶ τῇσι γυναιξὶ, ξύμφερον. τοῖσι δὲ λοιποῖσιν, ὀφθαλμίαι ἔσονται ξηραί. καὶ πυρετοὶ ὀξέες. καὶ κόρυζαι. σὺν οἷσι δὲ καὶ μελαγχολίαι. Τῶν δὲ καταστάσεων τῶν σὺν αὐτῷ, ἢ μὲν ὅλον οἱ αὐχμοὶ τὴν ἔμπεσιν ἔσιν ὑγιεινότεροι, καὶ ἧσσον θανατώδεες. Νοσήματα δὲ σὺν μὲν τῇσιν ἔμπεσιν ὡς τὰ πολλὰ γίνεται, πυρετοί τε μακροὶ, καὶ κοιλίης ῥύσιες καὶ σπασμοὶ, καὶ ἐπίληπτοι, καὶ ἀποπληκτοι, καὶ κυνάγχαι. σὺν δὲ τοῖσιν αὐχμοῖσι, φθινώδεες ὀφθαλμίαι. ἀρθρίτιδες. στραγγουρίαι. καὶ δυσεντερίαι. Αἱ δὲ καθ' ἡμέρην καταστάσεις, αἱ μὲν βόρειοι, τά τε σώματα ξηραίνουσι, καὶ βήσσας, καὶ βῆχας, καὶ βράγχους, καὶ βηκοώτερα ποιέουσι. καὶ τὰς κοιλίας ξηραίνουσι. καὶ τὰ ὁμματα σκληρύνουσι. καὶ ταῦτα ἢν θάρσημα ἄλγημα ἴῃ τι προῦπάρχει μᾶλλον πονέουσιν. αἱ δὲ νότιοι, διαλύουσι τὰ σώματα καὶ ὑγριαίνουσιν, καὶ βαρυκοΐας, καὶ κεφαλὰς βαρίας, καὶ ἰλίγγους ποιέουσιν. σὺν δὲ τοῖσιν ὀφθαλμοῖσιν καὶ τοῖσι σώμασι, δυσκινησίην, καὶ τὰς κοιλίας ὑγραίνουσι. Κατὰ δὲ τὰς ὥρας, τὸ μὲν ἦρος, καὶ ἀκρου τὸ θέρεος, οἱ παῖδες καὶ οἱ τουτέων ἐχόμενοι, τῇσιν ἡλικίῃσιν, ἄριστά τε διάγουσι καὶ ὑγραίνουσι μάλιστα. τὸ δὲ θέρεος καὶ τὸ φθινοπώρου, μέχρι μεσ τινες οἱ γέροντες. ἢ δὲ λοιπὴ καὶ τὸ χειμῶνος, οἱ μέσοι τῇσιν ἡλικίῃσι. Νοσήματα δὲ πάντα μὲν σὺν πάσῃσι τῇσιν ὥρῃσι γίνεται. μᾶλλον δ' σὺν ἀπ' σὺν αὐτέων, καὶ γίνεται καὶ παροξύνεται. Τοῦ μὲν γὰρ ἦρος, τὰ μανικὰ καὶ τὰ μελαγχολικά. καὶ τὰ ἐπιληπτικά. καὶ αἵματος ῥύσιες καὶ κυνάγχαι. καὶ κόρυζαι. καὶ βράγχοι. καὶ λέπραι, καὶ βῆχες. καὶ λειχῆνες. καὶ ἀλφοί. καὶ ὑδατώδεες ἕλκεα. καὶ φύματα. καὶ ἀρθρικά. Τοῦ δὲ θέρεος σὺν τὰ τουτέων, καὶ πυρετοὶ ξυνεχέες. καὶ καῦσοι. καὶ ἡμιτριταῖοι πυρετοί. καὶ τεταρταῖοι. καὶ ἔμετοι καὶ διάῤῥοιαι, καὶ ὀφθαλμίαι, καὶ ὠτων πόνοι. καὶ στομάτων ἕλκωσιες. καὶ σπασμοὶ ἀδύων. καὶ ἴσχια. Τοῦ δὲ φθινοπώρου καὶ τὴν θερινὴν τὰ πολλά. καὶ πυρετοὶ τεταρταῖοι. καὶ ἀλαυνέες. καὶ ἀσκλῆνες. καὶ ὕδρωπες. καὶ φθίσιες. καὶ στραγγουρίαι. καὶ λειεντερίαι. καὶ δυσεντερίαι. καὶ ἰσχιάδες. καὶ κυνάγχαι. καὶ ἄσθματα. καὶ εἰλεοί. καὶ ἐπιληψίαι. καὶ τὰ μανικὰ. καὶ τὰ μελαγχολικά. Τοῦ δὲ χειμῶνος, ἀλγεινέες. ἀθυμίαι. λιθίασις. ὀλιγουρίαι. κόρυζαι. βράγχοι. βῆχες. πόνοι στηθέων. πόνοι ἀλγεινοὶ. ὀσφύος. κεφαλαλγίαι. ἴλιγγοι. ἀποπληξίαι. Ἐν δὲ τῇσιν ἡλικίῃσι τοιάδε ξυμβαίνει. τοῖσι μὲν σμικροῖσι καὶ νεογνοῖσι παισὶν οἷσιν, ἄφθαι. ἔμετοι. βῆχες. ἀγρυπνίαι. φόβοι. ὀμφαλοῦ φλεγμοναί. ὤτων ὑγρότητες. Γρὸς δὲ ἢ ὀδοντοφυΐη προσάγουσιν, ἄλλων ὀδυξυσμοί. πυρετοί. σπασμοί. διάῤῥοιαι. καὶ μάλιστα, ὅταν ἄνωσι τοὺς κυνόδοντας. καὶ τοῖσι πεχυτάτοισι τὴν παιδίων, καὶ τοῖσι σκληρὰς τὰς κοιλίας ἔχουσι. Γρεσβυτέροισι δὲ γλυκυσμοῖσι, παρείαι μικαι. σπονδύλαι τῶν κατὰ ἢ ἰνίον, εἴσω ὦσιες. ἄσθματα. λιθιάσιες. ἕλμινθες στρογγύλαι ἀσκαρίδες. ἀκροχόρδονες. βρυτειασμοί. στραγγουρίαι. χειράδες. καὶ τἄλλα φύματα. μάλιστα δὲ τὰ προειρημένα. Τοῖσι δὲ ἔτι πρεσβυτέροισι καὶ πρὸς πλοῦν ἤβλω προσάγουσι, τουτέων τε τὰ πολλὰ, καὶ πυρετοὶ χρόνιοι μᾶλλον, καὶ ἑκρίνων, αἵματος ῥύσιες. Τὰ δὲ ἕλκεα τοῖσι παισὶ πάθεα κείνεται. τὰ μὲν, σὺν τετραίκοντα ἡμέρῃσι. τὰ δὲ, σὺν ἑπτὰ μησί. τὰ δὲ, σὺν ἑπτὰ ἔτεσι. τὰ δὲ, πρὸς πλοῦν ἤβλω προσάγουσιν. ὅσα δ' ἂν διαμείνῃ τοῖσι παισὶν, ἢ μὴ ἀπολυθῇ πρὸς ἢ ἡβάσκειν. ἢ τῇσι θήλεσι πρὸς τὰς τὴν καταμηνίων ἔμξιας, χρονίζειν εἰώθασιν. Τοῖσι δὲ γενυσκοισιν. αἵματος πτύσιες. φθίσιες. πυρετοὶ ὀξέες. ἐπιληψίαι, καὶ τἄλλα νουσήματα. μάλιστα δὲ τὰ προειρημένα. Τοῖσι δὲ κατὰ πλοῦν ἡλικίῃσι τοιάδε, ἄσθματα. πλευρίτιδες. πρὸς πλευμονίαι. λήθαργοι. φρενίτιδες. καῦσοι. διάῤῥοιαι χρόνιαι. χολῶδαι. δυσεντερίαι. λειεντερίαι. αἱμορῥοΐδες. Τοῖσι δὲ πρεσβύτησι. λύσεννοιαι. καταῤῥόοι ἰσχιάδες. στραγγουρίαι. δυσουρίαι. ἀρθρέων πόνοι. νεφρίτιδες. ἴλιγγοι. ἀποπληξίαι. καυσικαὶ, ξυσμοὶ τοῦ σώματος ὅλου. ἀγρυπνίαι. κοιλίης, καὶ ὀφθαλμῶν καὶ ῥινῶν ὑγρότητες. ἀμβλυωπίαι. γλαυκώσιες. βαρυκοΐαι.

Τμῆμα τέταρτον.

Τ ὰς κυνάγχας φαρμακεύειν λεῖα ὀρτᾶ, τερπάμινα καὶ ἄχρι ἑπτὰ μινῶν, ἤν δὲ πλείω τούτων. τὰ δὲ νήπια καὶ πρεσβύτερα, σύλλαβεῖσθαι χρή. Ἐν τῇσι φαρμακίῃσι τοιῇδε χρὴ ἄγειν ἐκ τοῦ σώματος, ἐνθεῦ καὶ αὐτόματα ἰόντα χρήσιμα. τὰ δὲ ἐναντίως ἰόντα, πονέειν. Ἢν μὲν οἷα δεῖ καθαίρεσθαι καθαίρωνται, ξυμφόρεί τε καὶ σύμφορως φέρουσι. τὰ δὲ ἐναντία, δυσχερῶς. Φαρμακεύειν θέρεος μὲν, μᾶλλον τοὺς ἄνω. χειμῶνος δὲ, τοὺς κάτω. Υ πὸ κωὰ μὴ πρὸ κωὸς, ὁρῶντες αἱ φαρμακίαι.

Τοὺς ἰσχνοὺς τοῦ σώματος, ἄνω φαρμακεύειν, ὑποτελομένους χειμῶνα. Τοὺς δὲ λυσιμελέας καὶ μέσως σώματος, κάτω ὑποτελομένους θέρος. Τοὺς δὲ φθινώδεας ἀποτελομένους τοὺς ἄνω.

Opera omnia (texte grec) - page 349 sur 480

Τοὺς δὲ μελαγχολικοὺς, ἀσφοτόρως τὰς κάτω τῷ αὐτῷ λογισμῷ τἀναντία προστιθείς. Φαρμακεύειν ἐν τοῖσιν λίην ὀξέσιν ἢν ὀργᾷ αὐθημερόν. χρονίζειν ἢ ἐν τοῖσι τοιούτοισι κακόν. Ὁκόσοισι στρόφοι καὶ περὶ τὸν ὀμφαλὸν πόνοι, καὶ ὀσφύος ἄλγημα μὴ λυόμενον, μή τε ὑπὸ φαρμακίης, μὴ τ' ἄλλως εἰς ὕστερα ξηρὸν ἱστρύεται. Ὁκόσοισι κοιλίαι λειεντερώδεες, χειμῶνος φαρμακεύειν ἄνω, κακόν. Γρὸς τοὺς ἐλεβόρους τοῖσι μὴ ῥηϊδίως ἄνω καθαιρομένοισι πρὸ τῆς πόσιος, προϋγραίνειν τὰ σώματα πλείονι τροφῇ καὶ ἀναπαύσει. Ἐπὴν πίη τις ἐλέβορον, πρὸς μὲν τὰς κινησίας τῶν σωμάτων μᾶλλον ἄγειν. πρὸς δὲ τοὺς ὕπνους καὶ μὴ κινησίας, ἧσσον. δηλοῖ δὲ καὶ ἡ ναυτολία, ὅτι κίνησις τὰ σώματα τὰ ράσσῃ. Ἐπὴν βούλῃ μᾶλλον ἄγειν τὸν ἐλέβορον, κίνει τὸ σῶμα. ἐπὴν δὲ παύσαι, ὕπνον ποίει καὶ μὴ κίνει. Ἐλέβορος ἐπικίνδυνος τοῖσι τὰς σάρκας ὑγιέας ἔχουσι. σπασμὸν γὰρ ἐμποιέει. Ἀπυρέτω ἐόντι, ἀποσιτίη. καὶ καρδιωγμὸς, καὶ σκοτώδινος, καὶ στόμα ἐκπικρούμενον, ἄνω φαρμακίης δεῖσθαι σημαίνει. Τὰ ὑπὲρ τῶν φρενῶν ὀδυνήματα ἄνω φαρμακείην σημαίνει. ὁκόσα δὲ κάτω, κάτω. Ὁκόσοι ἐν τῇσι φαρμακοποσίῃσι μὴ διψῶσι καθαιρόμενοι, οὐ παύονται πρὶν ἢ διψήσωσιν. Ἀπυρέτοισιν ἐοῦσιν, ἢν γίνεται στρόφος, καὶ γουνάτων βάρος, καὶ ὀσφύος ἄλγημα, κάτω φαρμακίης δεῖσθαι σημαίνει. Ὑποχωρήματα μελανὰ οἱονεὶ αἷμα μέλαν ἀπ' αὐτομάτου ἰόντα, καὶ ξὺν πυρετῷ καὶ ἄνευ πυρετοῦ κάκιστα. καὶ ὁκόσοισιν ἂν τὰ χρώματα πονηρότερα ἦ, μᾶλλον κάκιον. ξὺν φαρμάκῳ δὲ ἄμεινον. καὶ ὁκόσῳ ἂν πλείω χρώματα, οὐ πονηρά. Νοσημάτων ὁκόσων ἀρχομένων χολὴ μέλαινα ἢ ἄνω ἢ κάτω ἐπέλθῃ, θανάσιμον.

Ὁκόσοισιν ἐκ νουσημάτων ὀξέων, ἢ ἐκ πολυχρονίων, ἢ ἐκ τρωμάτων, ἢ ἄλλως πῶς λεπτυνομένων χολὴ μέλαινα, ἢ ὁκοῖον αἷμα μέλαν ἐπέλθῃ, τῇ ὑστεραίῃ ἀποθνήσκουσι. Δυσεντερίη, ἢν ἀπὸ χολῆς μελαίνης ἄρξηται, θανάσιμον. Αἷμα ἄνω μὲν ὁκοῖον ἂν ἦ, κακόν. κάτω δὲ, ἀγαθόν. καὶ τὰ μέλανα ὑποχωρέοντα, κακόν. Ἢν ὑπὸ δυσεντερίης ἐχομένῳ, ὁκοῖαι ἂν σάρκες ὑποχωρήσωσι, θανάσιμον.

Ὁκόσοισιν ἐν τοῖσι πυρετοῖσιν αἱ μορραγέει πλῆθος ὁκοθενοῦν, ἐν τῇσιν ἀναλήψεσι, τουτέοισιν αἱ κοιλίαι καθυγραίνονται. Ὁκόσοισι χολώδεα τὰ διαχωρήματα, κωφώσιος γινομένης παύεται. καὶ ὁκόσοισι κώφωσις, χολωδέων γινομένων παύεται. Ὁκόσοισιν ἐν τοῖσι πυρετοῖσιν ἐκ ταίοισιν ἐοῦσι ῥίγεα γίνονται δύσκριτα. Ὁκόσοισι παροξυσμοὶ γίνονται ἢν ἂν ὥρην ἀφῇ, ἐς τὴν αὔριον τὴν αὐτὴν ὥρην ἢν λάβῃ, δύσκριτα. Τοῖσι κοπιώδεσιν ἐν τοῖσι πυρετοῖσιν, ἐς ἄρθρα καὶ περὶ τὰς γνάθους μάλιστα ἀποστάσιες γίνονται. Ὁκόσοισι δὲ ἀνιστάμενοισιν ἐκ τῶν νόσων τι πονέσει, ἐνταῦθα ἀποστάσιες γίνονται. Ἀτὰρ ἢν καὶ προπεπονηκός τι ἦ πρὸ τοῦ νοσέειν, ἐνταῦθα στηρίζει ἡ νοῦσος. Ἢν ὑπὸ πυρετοῦ ἐχομένῳ οἰδήματος μὴ ἐόντος ἐν τῇ φαρυγγίῃ πνὶξ ἐξαίφνης ἐπιστῇ, θανάσιμον. Ἢν ὑπὸ τοῦ πυρετοῦ ἐχομένῳ ὁ τράχηλος ἐξαίφνης ἐπιστραφῇ, καὶ μόλις καταπίνειν δύνηται, οἰδήματος μὴ ἐόντος ἐν τῷ τραχήλῳ, θανάσιμον. Ἱστρῶτες πυρεταίνουσιν ἢν ἄρξωνται, ἀγαθοὶ τριταῖοι. καὶ πεμπταῖοι. καὶ ἑβδομαῖοι. καὶ ἐνάταιοι, καὶ ἑνδεκαταῖοι. καὶ τεσσαρεσκαιδεκαταῖοι. καὶ ἑπτακαιδεκαταῖοι. καὶ μίη καὶ εἰκοστῇ. καὶ ἑβδόμη καὶ εἰκοστῇ. καὶ τριακοστὴ πρώτη. καὶ τριακοστὴ τετάρτη. οὗτοι γὰρ οἱ ἱστρῶτες, νούσους κρίνουσιν. οἱ δὲ μὴ οὕτως γινόμενοι, πόνον σημαίνουσι καὶ μῆκος νόσου, καὶ ὑποτροπιασμούς. Οἱ ψυχροὶ ἱστρῶτες, ξὺν μὲν ὀξεῖ πυρετῷ γιγνόμενοι, θάνατον. ξὺν πρηϊτέρῳ δὲ, μῆκος νόσου σημαίνουσι. Καὶ ὅκου ἐνὶ τοῦ σώματος ἱστρὸς, ἐνταῦθα φράζει τὴν νοῦσον. Καὶ ὅκου ἐνὶ τοῦ σώματος θερμὸν ἢ ψυχρὸν, ἐνταῦθα ἡ νοῦσος. Καὶ ὅκου ἐν ὅλῳ τῷ σώματι μεταβολαὶ, καὶ ἢν τὸ σῶμα κατα ψύχηται. ἢ αὖθις θερμαίνηται. ἢ χρῶμα ἕτερον ἐξ ἑτέρου γίνηται, μῆκος νούσου σημαίνει. Ἱστρὸς πολὺς ἐξ ὕπνου ἄνευ τινὸς αἰτίης ἑτέρης γινόμενος, τὸ σῶμα, σημαίνει, ὅτι πλείονι τροφῇ χρέεται. ἢν δὲ τροφὴν μὴ λαμβάνοντι τοῦτο γίγνηται, σημαίνει ὅτι κενώσιος δέεται. Ἱστρὸς πολὺς ψυχρὸς ἢ θερμὸς αἰεὶ ῥέων, ὁ ψυχρὸς, μείζων. ὁ δὲ θερμὸς, ἐλάσσων, νοῦσον σημαίνει. Οἱ πυρετοὶ ὁκόσοι μὴ διαλείποντες διὰ τρίτης, ἰσχυρότεροι γίνονται, ἐπικίνδυνοι. ὅτῳ δ' ἂν τρόπῳ διαλείπωσι, σημαίνει ὅτι ἀκίνδυνοι. Ὁκόσοισι πυρετοὶ μακροὶ, τουτέοισι φύματα ἐς τὰ ἄρθρα, ἢ πόνοι ἐγγίνονται. Ὁκόσοισι φύματα ἐς τὰ ἄρθρα, ἢ πόνοι ἐκ πυρετῶν γίγνονται, οὗτοι σιτίοισι πλείοσι χρέονται. Ἢν ῥίγος ἐπιπίπτει πυρετῷ μὴ διαλείποντι, ἤδη ἀσθενεῖ ἐόντι, θανάσιμον. αἱ ἀποχρέμψιες αἱ ἐν τοῖσι πυρετοῖσι μὴ διαλείπουσιν αἱ πελιδναὶ, καὶ αἱματώδεες, καὶ δυσώδεες, καὶ χολώδεες πᾶσαι κακαί. ἀποχωροῦσαι δὲ καλῶς ἀγαθαὶ, καὶ κατὰ τὰς διαχωρήσιας, καὶ κατὰ τὰ οὖρα. ἢν δὲ μή τι τῶν συμφερόντων ἐκκρίνηται διὰ τῶν τρόπων τούτων, κακόν. Ἐν τοῖσι μὴ διαλείπουσι πυρετοῖσιν, ἢν τὰ μὲν ἔξω ψυχρὰ ἦ, τὰ δὲ ἔνδον καίηται καὶ δίψαν ἔχῃ, θανάσιμον. Ἐν μὴ διαλείποντι πυρετῷ, ἢν χεῖλος ἢ ὀφρὺς ἢ ὀφθαλμὸς ἢ ῥὶς διαστραφῇ, ἢν μὴ βλέπῃ, ἢν μὴ ἀκούῃ ἀσθενέος ἐόντος, ὅ, τι ἂν τουτέων γένηται, ἐπὶ ὁ θάνατος. Ὅκου ἐν πυρετῷ μὴ διαλείποντι δύσπνοια γένηται καὶ παραφροσύνη, θανάσιμον. Ἐν τοῖσι πυρετοῖσιν ἀποστήματα μὴ λυόμενα πρὸς τὰς πρώτας κρίσιας, μῆκος νόσου σημαίνει. Ὁκόσοι ἐν τοῖσι πυρετοῖσιν ἢ ἐν τῇσιν ἄλλῃσιν ἀρρωστίῃσι κατὰ προαίρεσιν δακρύουσιν,

οὐδὲν

οὐδὲν ἄτοπον. ὀκήσει δὲ, μὴ κακὰ προαίρεσιν, ἀτοπώτερον. Οἱ κάσιοι δὲ ὧδε τῶν ὀδόντων αἱ τοῖσι πυρετοῖσι περίλιχνα γίνεται, ἰχυρότεροι γίνονται οἱ πυρετοί. Οἱ κάσιοι ὧδε πολὺ ἔγχες ξηραὶ βραχέα ὀρεθίζουσι τὰ πυρετοῖσι καυσώδεσιν, οὐ πάνυ διψώδεες εἰσίν. Οἱ ὧδε βουβῶσι πυρετοὶ, πάντες κακοὶ, πλὴν τῶν ἐφημέρων. Πυρέσσοντι ἰσχὰς ἐπιγιγνόμενος, μὴ ἐκλείποντος τοῦ πυρετοῦ κακόν. μικκύει γὰρ ἡ νοῦσος, καὶ ὑγρασίην πλείω σημαίνει. Ὑπὸ ἀσασμοῦ ἢ τετάνου ἀποχλουμένῳ πυρετὸς ἐπιγιγνόμενος, λύει τὸ νόσημα. Ὑπὸ καύσου ἐχομένῳ ἐπιγενομένη ῥίγεος λύσις. Τριταῖος ἀκμάζων κείμενος οὐ ἐπὶ πολὺ διάγει μάκροτατον. Οἱ κάσιοι αἱ οὐ τοῖσι πυρετοῖσι τὰ ὦτα κωφωθῇ, αἷμα ἐκ ῥινῶν ἔρυσε, ἢ κοιλίη ἐκταραχθεῖσα, λύει τὸ νούσημα. Πυρέσσοντι λῷον μὴ οὐ πολλασιήσιν ἢμβρίησιν ἀφῖχθαι τὸ πυρετὸς, ἢ πορφυρίζειν εἰώθειν. Οἱ κάσιοι οὐ τοῖσι πυρετοῖσιν ἴκτεροι ἐπιγίνονται πρὸ τῆς ἑπτὰ ἡμερῶν, κακόν, λῷον μὴ ξανθότητες ὑγρῶν κατὰ πλὼ κοιλίλιον γένωνται. Οἱ κόσιοι οὐ τοῖσι πυρετοῖσι κατ' ἡμέρλιον ῥίγεα γίνηται, κατ' ἡμέρην οἱ πυρετοὶ λύονται. Οἱ κόσιοι οὐ τοῖσι πυρετοῖσι, τῇ ἑβδόμῃ, ἢ τῇ ὀγδόῃ, ἢ τῇ τεσσαρεσκαιδεκάτῃ ἴκτεροι ἐπιγίνονται, ἀγαθὸν, λῷον μὴ τὸ δεξιὸν ὑποχόνδριον σκληρὸν ἢ, λῷον δὲ μὴ, κακὸν ἂν ἀγαθόν.

Ἐν τοῖσι πυρετοῖσιν οἱ ἐκ τῆν ὕπνων φόβοι ἢ ἀσασμοὶ, κακόν. Ἐν τοῖσι πυρετοῖσι πρὸς πλὼ κοιλίλιον καῦμα ἰσχυρὸν, καὶ κατάρσιασμὸς, κακόν. Ἐν τοῖσι πυρετοῖσι τοῖσιν ὀξέσιν, οἱ ἀσασμοὶ καὶ οἱ πρὸς τὰ πλάγχνα πόνοι ἰσχυροὶ, κακόν. Ἐν τοῖσι πυρετοῖσιν οἱ ἐκ τῆν ὕπνων φόβοι ἢ ἀσασμοὶ, κακόν. Ἐν τοῖσι πυρετοῖσι τὸ πνεῦμα προσκόπτον, κακόν. ἀσασμὸν γὰρ σημαίνει.

Οἱ κόσιοι οὖρα παχέα βρομώδεα ὀλίγα οὐκ ἀπυρέτοισι, πλῆθος ἐπελθὸν ἐκ τουτέων λεπτὸν, ὠφελέει. μάλιστα δὲ τὰ τοιαῦτα ὄρχεται, τοῖσιν ὀξὺ ἀρχῆς, ἢ ὀλὲ παχέων ὑπόστασιν ἴσχει. Οἱ κόσιοι δὲ οὐ πυρετοῖσι τὰ οὖρα ἀνάτεταραγμένα οἷ ὑποξύγιον, τουτέοισι κεφαλαλγίαι πάρεισιν ἢ παρέζονται. Οἱ κόσιοι ἑβδομαῖοι κείμενοι, τουτέοισιν ἐπινέφελιν ἴσχει τὸ οὖρον, τῇ τετάρτῃ ὀρυθρὸν ἢ τἄλλα κατὰ λόγον. Οἱ κόσιοι οὖρα διαφανέα λεπτὰ, πονηρά. μάλιστα δὲ οὐ τοῖσι φρενιτικοῖσιν ἐπιφαίνεται. Οἱ κόσιοι ὑποχόνδρια μετέωρα διαβορβορίξονται ὀσφύος ἀλγήματος ἐπιγενομένου, αἱ κοιλίαι τουτέοισι καθυγραίνονται. λῷον μὴ φύσαι κατὰ ῥῆχέωσιν, ἢ οὖρου πλῆθος ἐπέλθῃ. οὐ πυρετοῖσι δὲ ταῦτα. Οἱ κόσιοι ἐλπὶς ἐς ἄρθρα ἀφίσασθαι, ῥύεται τῆς ἀποστάσιος. οὖρον πολὺ, κάρτα παχὺ, καὶ λεπτὸν γινόμενον, οἷ οὐ τοῖσι κοπιώδεσι πυρετοῖσι τεταρταίοισιν ἄρχεται οἷσι γίνεσθαι. λῷον δὲ καὶ ἐκ τῆν ξηρῶν αἱμορῥαγίσιν, ἢ πάνυ ταχὺ λύεται. Ἢν αἷμα ἢ πύον ἀρέῃ, τῆν νεφρῶν, ἢ τῆς κύστιος, ἕλκωσιν σημαίνει. Οἱ κόσιοι οὐ τῷ οὔρῳ ψαμμία μικρὰ παχέα ἐόντι ὥσπερ τείχεος σιωξέρχονται, τουτέοισιν ἀπὸ τῆν νεφρῶν ἐκκείνεται. Οἱ κόσιοι οὐ τῷ οὔρῳ παχέι ἐόντι πυρώδεα σιωξουρέεται, τουτέοισιν ἡ κύστις φωσιᾶ. Οἱ κόσιοι ἀπὸ τ' αὐτομάτου αἷμα οὐρέουσι, τουτέοισιν ἀπὸ τῆν νεφρῶν, φλεβίου ῥῆξιν σημαίνει. Οἱ κόσιοι οὐ τῷ οὔρῳ ψαμμώδεα ὑφίστανται, τουτέοισιν ἡ κύστις λιθιᾷ. Ἢν αἷμα οὐρέει καὶ βρόμβους, καὶ σφακουρέῃ ἔχη. καὶ ὀδυνῇ ἐμπίπτῃ ἐς τὸ ὑπογάστριον καὶ ἐς τὸν περίνεον, τὰ ὧδε πλὼ κύστιν ποιεῖ. Ἢν αἷμα καὶ πύον οὐρέῃ, μὴ λεπίδας, μὴ ὀσμὴ βαρέῃ ἢ, τῆς κύστιος ἕλκωσιν σημαίνει. Οἱ κόσιοισι οὐ τῇ οὐρήθρῃ φύματα φύεται, τουτέοισι διαπυήσαντος καὶ ἐκραγέντος, λύσις. Οὔρησις νύκτωρ πολλὴ γινομένη, σμικρὸν πλὼ ὑποχώρησιν σημαίνει.

Τμῆμα πέμπτον.

Σ παιασμὸς ὀξὺ ἐλλεβόρου, θανάσιμον. Ἐπὶ χρώματι ἀσασμὸς ἐπιγενόμενος, θανάσιμον. Αἵματος πολλοῦ ῥυέντος κάτω, ἀσασμὸς ἢ λυγμὸς ἐπιγενόμενος, κακόν. Ἐπὶ ὑπόδρα καθαίρσει ἀσασμὸς ἢ λυγμὸς ἐπιγενόμενος, κακόν. Ἢν μεθύων ὀξαίφνης ἄφωνός τις γένηται ἀκαθεὶς, ἀποθνήσκει, λῷον μὴ πυρετὸς ἐπιλάβῃ, ἢ ἐς πλὼ ὦρλον ἐλθὼν, καθ' ἣν αἱ κρεπαλαὶ, λύονται, φθέγξηται. Οἱ κόσιοι τὸ τετάνου ἁλίσκονται, οὐ τέσσαρσιν ἡμέρῃσιν ἀπόλλυνται. λῷον δὲ ταύτας διαφύτωσιν, ὑγιέες γίνονται. Τὰ ἐπιλιπτικὰ ὁκόσοισι πρὸ τῆς ἥβης γίνεται, μετίσασιν ἴσχει. ὁκόσοισι δὲ πέντε καὶ εἴκοσιν ἐτέων γίνεται, τουτέοισι τὰ πολλὰ ξυνεκποθνήσκει. Οἱ κόσοι πλευριτικοὶ γλυκόμενοι οὐκ ἀναχαιρέουσι οὐ τεσσαρεσκαιδεκάτῃ ἡμέρῃσι, τουτέοισιν ἐς ἐμπύημα καθίστανται. Φθίσις πνέοντας μάλιστα ἡλικίησι, τῆσιν ἀπὸ ὀκτωκαίδεκα ἐτέων μέχρι πέντε καὶ εἰκόντα ἐτέων. Οἱ κόσιοι κωκύγχιν διαφθείρουσιν, ἐς ὃν πλεῖστα αὐτέοισι ῥέπεται, καὶ οὐ ἑπτὰ ἡμέρῃσιν ἀποθνήσκουσιν. λῷον δὲ ταύτας διαφύτωσιν, ἔμπυοι γίνονται. Τοῖσιν ἀπὸ τῆν φθίσιον ἀσχολωμένοισιν, λῷον πύσμα ὅπερ αὖ ἀποβήσασι ξανθὸν ὀζὴ ὧδε οὕτω ἀπέρχεσθαι ἐπιχώμενον, καὶ αἱ τείχεες ἀπὸ τῆς κεφαλῆς ῥέωσι, θανατῶδες. Οἱ κόσιοι αὖ φθίσιοι αἱ τείχεες ἀπὸ τῆς κεφαλῆς ῥέωσιν, οὗτοι διαῤῥοίῃς ἐπιγενομένης, ἀποθνήσκουσιν. Οἱ κόσοι αἷμα ἀφρῶδες ἀναπτύουσι, τουτέοισιν ἐκ τῆς πλεύμονος ἢ τοιαύτη ἀσχιτωνὴ γίνεται. Ὑπὸ φθίσιος ἐχομένῳ, διάῤῥοια ἐπιγενομένη, θανατῶδες. Οἱ κόσοι ἐκ πλευρίτιδος ἔμπυοι γίνονται, λῷον ἀναχαιρῶσιν οὐ τεσσαράκοντα ἡμέρῃσιν, ἀφ' ἧς ἂν ἡ ῥῆξις γένηται, παύσωσι. λῷον δὲ μὴ, εἰς φθίσιν μεθίστανται. Τὸ ὑπόδρα μὲν πλάπτει ταῦτα, πλεονάκις

χρεομένοισι. ξηρῶν ἐκθηλύνσιν. ὑδέρων ἀκρήτειαν. γυμνὸς ναρκώσιν. αἱμορῤῥαγίαι. λειποθυμίαι. ταῦτα οἷσι θανάτου. Τὸ δὲ ψυχρὸν, ἀσασμούς. τετάνους. μελασμούς. καὶ ῥίγεα πυρετώδεα. Τὸ ψυχρὸν πολέμιον, ὀστέοισιν. ὀδοῦσι. ὑδέρισι. ἐγκεφάλῳ. νωτιαίῳ μυελῷ. ⸗ δὲ θερμὸν, ὠφέλιμον.

Οἱ νόσοι καὶ τὰ ψυκτικὰ, ἐκθερμαίνει. πλὴν ὅσῳ αἱμορῤῥαγίαι, ἢ μέλλει. Ἕλκεσι μὲν ψυχρὸν ὀδυνηρώδεσι. θέρμα πολλάκις ἐπιληρωτικὸν. ὀδυνᾷ μᾶλλον ἀνεκτότερον ποιέει. μελαίνει. ῥίγεα πυρετώδεα ποιεῖ. ἀσασμοὺς καὶ τετάνους. Ἐπὶ δὲ ὅκου ἂν τετάνου ἀνάγκη ἕλκεος νέῳ ὑποκαίειν θερμῷ μέσου, ψυχροῦ πολλοῦ καταχύσις, ἐπανάκλησιν θερμῆς ποιέεται. θερμὰ δὲ ταῦτα ἔστω. Τὸ θερμὸν ἐκπυητικὸν, οὐκ ἂν πανταχοῦ ἕλκει, μέγιστον σημεῖον ἐς ἀσφάλειαν. θέρμα μαλάσσει. ἰχναίνει. ἀνώδυνον. ῥίγεα, ἀσασμῶν, τετάνων, παρηγορικόν. πλὴν ὅταν τῇ κεφαλῇ καταρροὴν λύει. πλεῖστον δὲ διαφέρει ὀστέων καταγμασι. μάλιστα δὲ τοῖσιν ἐλλωμοῖσι. τούτων δὲ μάλιστα, τοῖσιν ἐν κεφαλῇ ἕλκεα ἔχουσι. καὶ ὅκως ἂν τὸ ψύχειος θνήσκει, ἢ ἕλκος ταῦτα μὴ ὀπίσω ἐθιομένοισιν. ἔδρη. αἰδοῖα ὑδρίη. κύσει. τουτέοισι μὲν θερμὸν, φίλιον καὶ κείνοισι. ⸗ δὲ ψυχρὸν, πολέμιον καὶ κτείνοισι. Ἐν τουτέοισι δεῖ τῷ ψυχρῷ χρέεσθαι, ὅκῃσιν αἱμορῤῥαγίαι μέλλει, μὴ ἐπ' αὐτοῖσι, ἀλλὰ πολλὰ αὐτοῖσι ὅκῃσιν ἐπιῤῥέῃ. καὶ ὅκῃσιν φλεγμοναὶ, ἢ ἐπιφλογισμοὶ ἐς ⸗ ὀρυβρὸν καὶ ὕφαιμον ῥέποντες αἵματι νεωρῷ ἐπὶ ταῦτα. ἐπεὶ τά γε παλαιὰ, μελαίνει. καὶ ὀρυσίπελας ⸗ μὴ ἕλκούμενον. ἐπεὶ τό γε ἑλκούμενον, ἐλάσσει. Τὰ ψυχρὰ ὀδοὶ χαῦνος, κρύσταλλος, τῷ σθένει πολέμια. βηχέων κινητικά. αἱμορῤῥοϊκά. καταῤῥοϊκά. Τὰ δὲ εἰ αὐτόματοισιν οἰδήμασι καὶ ἀλγήμασι, ἄτερ ἕλκεος, καὶ ποδαγρικὰ, καὶ ἀσάρκοισι, τούτων τὰ πλεῖστα ψυχρὸν πολλὸν καταχεόμενον, ῥηϊδίως καὶ ἰχναίνει, καὶ ὀδυνᾷ λύει. ναρκᾷ δὲ μᾶλλον ὀδυνᾶς λυτική. Ὑδρωπικὰ ταχέως θερμαινόμενον, καὶ ταχέως ψυχόμενον, κουφότατον. Οἱ νόσοι δὲ πίειν ὀρέξιες νυκτωρ τοῖσι πάνυ δίψῃσιν, ἢν ἐπικοιμηθῶσιν, ἀγαθόν. Γυναικείων ἀπωγὴν, ἢ εἰ αὐχῶμαι πυρίη, πολλαχῇ δὲ καὶ εἰς ἄλλα χρησίμη αὐτῇ, ἐὰν μὴ καταῤῥαγῇ ἐποίει. Τὰς κυούσας φαρμακεύειν, ἢν ὀργᾷ τεράμνια, καὶ ἄχρι ἑπτὰ μηνῶν ἤασιν. τὰ δὲ νήπια καὶ πρεσβύτερα βλαβέεσθαι. Γυναικὶ εἰ μαστοὶ ἔχουσι ὑπὸ τινος τῶν ὀξέων νουσημάτων ληφθῆναι, θανατώδες. Γυνὴ εἰ μαστοὶ ἔχουσα φλεβοτομηθεῖσα ἐκπιέσωσιν, μὴ μᾶλλον εἰ μεῖζον εἴη ⸗ ἐμβρυον. Γυναικὶ αἷμα ἐμοῦσα ἢ καταμηνίων ῥαγέντων λύσις. Γυναικὶ τῶν καταμηνίων ἐκλιπόντων, αἷμα ἐκ τῆς ῥινῶν ῥυῆναι ἀγαθόν. Γυναικὶ εἰ μαστοὶ ἔχουσι, ἢν ἡ κοιλίη πουλλὰ ῥυῇ, κίνδυνος ἐκπιέσαι. Γυναικὶ ⸗ ὑδρηχῶν ἐνοχλουμένῃ ἢ λυσσώσῃ, πταρμὸς ἐπιγινόμενος, ἀγαθόν. Γυναικὶ τὰ καταμήνια ἄχροα, καὶ μὴ κατὰ τὰ αὐτὰ ἀεὶ γινόμενα, καθαίρεσις λεῖα θαι σημαίνει. Γυναικὶ εἰ μαστοὶ ἔχουσι, ἢν οἱ μαθοὶ ἰβαίφνης ἰχνοὶ γένωνται, ἐκπιέσωσιν. Γυναικὶ εἰ μαστοὶ ἔχοιεν ἢν ὁ ἕτερος μαθὸς ἰχνὸς γένηται, δίλυμα ἔχουσι, θάτερον ἐκπιέσωσιν. καὶ ἢν μὲν ὁ δεξιὸς ἰχνὸς γένηται, ⸗ ἄρσεν. ἢν δὲ ὁ ἀριστερὸς, ⸗ θῆλυ.

Ἢν γυνὴ μὴ κύουσα, μὴ δὲ τετοκυῖα γάλα ἔχῃ, ταύτῃ τὰ καταμήνια ἐκλέλοιπε. Γυναῖξὶν ὅκῃσιν ἐς τοὺς πιθοὺς αἷμα συῤῥέφεται, μανίῃ σημαίνει. Γυναῖκα ἢν θέλῃς ἐδέσθαι ἐ κύει, ἐπὴν κοιβάλιον μέλλῃ ἀλείπων ἔσεσθαι, μελίκρατον διδόναι πιεῖν. κἢν πρόσφορος αὐτῇ ἔχῃ τοῦτο πλὴν γαστρὸς, κύει. ἢν δὲ μὴ, οὐ κύει. Γυνὴ ἔγκυος ἐὰν μὲν ἄῤῥεν κύῃ, δύσχρους ἔσται. ἢν δὲ θῆλυ, λύσχρους. Ἢν γυναικὶ κυούσῃ ὀρυσίπελας ἐν τῇ ὑδρίῃ γένηται, θανατῶδες. Οἱ νόσοι περὶ φύσιν λεπταὶ ἐοῦσαι ἐν γαστρὶ ἔχουσιν ἐκπρώσκουσιν, δίμηνα πρὶν ἢ παχυνθῆναι. Οἱ νόσοι δὲ μετρίως ⸗ σώματα ἔχουσαι ἐκπρώσκουσι δίμηνα ἢ ῥίμηνα ἄτερ προφάσιος φανερῆς, ταύτησιν αἱ κοτυληδόνες μύξης μεσταὶ εἰσὶν. ἢ οὐ δυνάμεναι κρατεῖν ⸗ τὸ βαρὺ ⸗ ἔμβρυον, ἀλλ' ἀπορῥήγνυνται. Οἱ νόσοι περὶ φύσιν παχεῖαι ἐοῦσαι μὴ ξυλλαμβάνουσιν ἐν γαστρὶ, ταύτησι ⸗ ἐπίπλοον ⸗ σῶμα τῆς ὑδρέων ἀποπίεζει. καὶ πρὶν ἢ λεπτυνθῆναι οὐ κύουσιν. Ἢν ὑδρὴ ἐν τῷ ἰχίῳ ἐγκειμένη διαπύσῃ, ἀνάγκη ἔμμοτον γενέσθαι. Ἔμβρυα τὰ μὲν ἄῤῥενα ἐν τοῖσι δεξιοῖσι. τὰ δὲ θήλεια ἐν τοῖσιν ἀριστεροῖσι μᾶλλον. Ὑδρέων ἐκπιέσιες πταρμικὸν προσιθεὶς, ἐπιλαμβάνει τὸν μυκτῆρα καὶ ⸗ σῶμα. Γυναικὶ τὰ καταμήνια ἢν βούλῃ ἐπισχεῖν, σικύα ὡς μεγίστη πρὸς τὸν πιθὸν πρόσβαλε. Οἱ νόσοι ἐν γαστρὶ ἔχουσι, τούτων ⸗ σῶμα τὴν ὑδρέων συμμέμυκεν. Ἢν γυναικὶ ἐν γαστρὶ ἐχούσῃ γάλα πουλὺ ἐκ τῶν μαζῶν ῥυῇ, ἀσθενὲς ⸗ ἔμβρυον σημαίνει. ἢν δὲ ὑδρεοὶ οἱ μαστοὶ ἐῶσιν, ὑγιεινὸ τέρας ⸗ ἔμβρυον σημαίνει. Οἱ νόσοι διαφθείρειν μέλλουσι τὰ ἔμβρυα, ταύτησιν οἱ πιθοὶ ἰχνοὶ γίνονται. ἢν δὲ πάλιν σκληροὶ γένωνται, ὀδυνηρὸν ἔσται, ἢ ἐν τοῖσι πιθοῖσιν, ἢ ἐν τοῖσιν ἰχίοισιν, ἢ ἐν τοῖσιν ὀφθαλμοῖσιν, ἢ ἐν τοῖσι γλουτοῖσι, καὶ οὐ διαφθείρουσιν, Οἱ νόσοισι ⸗ σῶμα τὴν ὑδρέων σκληρὸν ἔῃ, ταύτησιν ἀνάγκη ⸗ σῶμα τὴν ὑδρέων ξυμμύειν. Οἱ νόσοι ἐν γαστρὶ ἔχουσαι ⸗ πυρετὸν λαμβάνουσαι, καὶ ἰσχυρῶς ἰχναίνουσαι ἄνευ προφάσιος φανερῆς, πίκτουσι χλεπῶς καὶ ἐπιμινυθρώδως. ἢ ἐκπιῤῥώσκουσι, κινδυνῶδες. Ἐπὶ ῥόῳ γυναικείῳ ἀσασμὸς καὶ λειποθυμίη ἢν ἐπιγένηται, νοσῶδες. Καταμηνίων γινομένων πλείονα, νοῦσοι ξυμβαίνουσι. καὶ μὴ γινομένων ἀφ' ἧς ὑδρὴς γίνονται νοῦσοι. Ἐπὶ ἀρχῷ φλεγμαίνοντι, ἢ ὑδρὴ φλεγμαινούσῃ,

σφακελίζειν

στραγγουρίη ἐπιγίνεται. καὶ ὑπὸ νεφροῖσιν ἐμπύοισι, στραγγουρίη ἐπιγίνεται. ὑπὸ δὲ ἥπατι φλεγμαίνοντι, λύγξ ἐπιγίνεται. Γυνὴ ἢν μὴ λαμβάνῃ ἐν σταστρὶ, βούλῃ δὲ εἰδέναι εἰ λήψεται, περὶ καλύψας ἱματίοισι, θυμία κάτω. κἢν μὲν πορεύεσθαί σοι δοκέῃ ἡ ὀδμὴ διὰ τοῦ στόματος ἐς τὰς ῥίνας καὶ ἐς τὸ στόμα, γίνωσκε ὅτι αὐτὴ οὐ δι' ἑαυτὴν ἄγονός ἐστιν. Ἢν γυναικὶ ἐν γαστρὶ ἐχούσῃ, καθαρσίες πορεύωνται, ἀδύνατον τὸ ἔμβρυον ὑγιαίνειν. Ἢν γυναικὶ καθαρσίες μὴ πορεύωνται, μήτε φρίκης, μήτε πυρετοῦ ἐπιγενομένου, ἄσαι δὲ αὐτῇ προσπίπτουσι, λογίζου ταύτην ἐν γαστρὶ ἔχειν.

Ὁκόσαι ψυχρὰς καὶ πυκνὰς τὰς μήτρας ἔχουσι οὐ κυΐσκουσι. καὶ ὁκόσαι καθύγρους ἔχουσι τὰς μήτρας οὐ κυΐσκουσι. ἀποσβέννυται γὰρ αὐταῖς ὁ γόνος. καὶ ὁκόσαι ξηρὰς μᾶλλον καὶ περικαεῖς· ἐνδείη γὰρ τῆς τροφῆς, φθείρεται τὸ σπέρμα. ὁκόσαι δὲ ἐξ ἀμφοτέρων τὴν κρᾶσιν ἔχουσι σύμμετρον, αἱ τοιαῦται ἐπίτεκνοι γίνονται. Παραπλησίως δὲ καὶ ὑπὸ τῶν ἀῤῥένων. ἢ γὰρ δι' ἀραιότητα τοῦ σώματος τὸ πνεῦμα ἔξω φέρεται πρὸς τὸ μὴ παραπέμπειν τὸ σπέρμα. ἢ διὰ τὴν πυκνότητα τὸ ὑγρὸν οὐ διαχωρέει ἔξω. ἢ διὰ τὴν ψυχρότητα οὐκ ἐκπυρίηται ὥστε ἀθροίζεσθαι πρὸς τὸν τόπον τοῦτον. ἢ διὰ τὴν θερμασίην, τὸ αὐτὸ τοῦτο γίνεται. Γάλα διδόναι κεφαλαλγέουσι κακόν. κακὸν δὲ καὶ πυρεταίνουσι. καὶ οἷσιν ὑποχόνδρια μετέωρα διαβορβορίζοντα. καὶ τοῖσι διψώδεσι. κακὸν δὲ, καὶ οἷσι χολώδεες αἱ ὑποχωρήσιες ἐν ὀξέσι πυρετοῖσιν ἐοῦσι. καὶ οἷσιν αἵματος πολλοῦ διαχώρησις γέγονεν. ἁρμόζει δὲ τοῖσι φθινώδεσι μὴ λίην πολλῷ πυρέσσουσι. διδόναι δὲ γάλα καὶ ἐν πυρετοῖσι μακροῖσι βληχροῖσι, μηδενὸς τῶν προειρημένων σημείων παρεόντος. παρὰ λόγον δὲ τῶν ἐκτετηκόσι. Ὁκόσοισιν οἰδήματα ἐφ' ἕλκεσι φαίνονται, οὐ μάλα πῶνται οὐ δὲ μαίνονται. τουτέων δὲ ἀφανισθέντων, ἐξαίφνης τοῖσι μὲν ὄπισθεν, σπασμοί. τέτανοι. τοῖσι δὲ ἔμπροσθεν, μανίαι. ὀδύναι πλευροῦ ὀξεῖαι. ἢ ἐμπύησις. ἢ δυσεντερία. ἢν ἐρυθρὰ μᾶλλον ἢ τὰ οἰδήματα. Ἢν τραυμάτων ἰσχυρῶν ἐόντων καὶ πονηρῶν, οἴδημα μὴ φαίνεται, κακόν. Τὰ χαῦνα, χρηστά. τὰ ἔνωμα, κακά. Τὰ ὄπισθεν τῆς κεφαλῆς ὀδυνομένω, ἢ ἐν μετώπῳ ὀρθίη φλὲψ τμηθεῖσα, ὠφελέει. Ῥίγεα ἄρχεται γυναιξὶ μὲν, ἐξ ὀσφύος μᾶλλον, καὶ διὰ νώτου ἐς κεφαλήν. ἀνδράσι δὲ μᾶλλον ὄπισθεν, ἢ ἔμπροσθεν τοῦ σώματος, οἷσι ἀπό τε πηχέων καὶ μηρῶν. ἀτὰρ καὶ τὸ δέρμα ἀραιόν. δηλοῖ δὲ τοῦτο ἡ θρίξ. Οἱ ὑπὸ τεταρταίων ἁλισκόμενοι, ὑπὸ σπασμοῦ οὐ πάνυ τι ἁλίσκονται. ἢν δὲ ἁλίσκονται πρότερον, εἶτα ἐπιγένηται τεταρταῖος, παύονται. ὁκόσοισι δέρματα περιτείνεται καρφαλέα καὶ σκληρὰ, ἄνευ ἱδρώτων τελευτῶσιν. ὁκόσοισι δὲ χαλαρὰ καὶ ἀραιὰ σὺν ἱδρῶτι, τελευτῶσιν. Οἱ ἰκτερώδεες, οὐ πάνυ τι πνευματώδεές εἰσιν.

Τμῆμα ἕκτον.

Ἐν τῇσι χρονίῃσι λειεντερίῃσιν ὀξυρευγμίη ἐπιγινομένη, μὴ γινομένη πρότερον, σημεῖον ἀγαθόν. Οἷσι ῥίνες ὑγρότεραι φύσει, καὶ ἡ γονὴ ὑγροτέρη, ὑγιαίνουσι νοσηρότερον. οἷσι δὲ τἀναντία, ὑγιεινότερον.

Ἐν τῇσι μακρῇσι δυσεντερίῃσιν, αἱ ἀποσιτίαι κακόν. καὶ σὺν πυρετῷ κάκιον. Τὰ περιμάδηρα ἕλκεα, κακοήθεα. Τῶν ὀδυνέων ἐν πλευροῖσι, καὶ ἐν στήθεσι, καὶ ἐν τοῖσιν ἄλλοισι, ἢν μέγα διαφέρωσι καταμαθητέον. Τὰ νεφρικὰ καὶ ὁκόσα κατὰ τὴν κύστιν, ἐρτωδῶς ὑγιάζεται τοῖσι πρεσβύτῃσι. Τὰ ἀλγήματα τὰ κατὰ τὴν κοιλίην γινόμενα, τὰ μὲν μετέωρα κοῦφα. τὰ δὲ μὴ μετέωρα, ἰσχυρότερα. Τοῖσιν ὑδρωπικοῖσι τὰ γινόμενα ἐν τῷ σώματι, οὐ ῥαδίως ὑγιάζεται.

Τὰ πλατέα ἐξανθήματα, οὐ πάνυ τι κνησμώδεα. Κεφαλὴν πονέοντι, καὶ περιωδινέοντι πύον, ἢ ὕδωρ, ἢ αἷμα ῥυὲν κατὰ τὰς ῥίνας, ἢ κατὰ τὸ στόμα, ἢ κατὰ τὰ ὦτα λύει τὸ νούσημα. Τοῖσι μελαγχολικοῖσι, καὶ τοῖσι νεφρικοῖσι, αἱ μορροΐδες ἐπιγινόμεναι, ἀγαθόν. Τῷ ἰηθέντι χρονίας αἱ μορροΐδας, εἰ μὲν μία φυλαχθῇ, κίνδυνος ὕδρωπα ἐπιγενέσθαι ἢ φθίσιν. Ὑπὸ λυγμοῦ ἐχομένῳ πταρμοὶ ἐπιγενόμενοι, λύουσι τὸν λυγμόν. Ὑπὸ ὕδρωπος ἐχομένῳ τοῦ κατὰ τὰς φλέβας ἐς τὴν κοιλίην ὕδατος ῥυέντος, λύσις. Ὑπὸ διαῤῥοίης ἐχομένῳ μακρῆς, ἀπὸ ταυτομάτου ἔμετος ἐπιγινόμενος, λύει τὴν διάῤῥοιαν. Ὑπὸ πλευρίτιδος, ἢ ὑπὸ περιπλευμονίης ἐχομένῳ, διάῤῥοια ἐπιγενομένη κακόν. Ὀφθαλμιῶντι ὑπὸ διαῤῥοίης ληφθῆναι, ἀγαθόν. Κύστιν διακοπέντι, ἢ ἐγκέφαλον, ἢ καρδίην, ἢ φρένας, ἢ τῶν ἐντέρων τι τῶν λεπτῶν, ἢ κοιλίην, ἢ ἧπαρ, θανατῶδες.

Ἐπὴν διακοπῇ ὀστέον. ἢ χόνδρος. ἢ νεῦρον. ἢ γνάθου τὸ λεπτόν. ἢ ἀκροποσθίη, οὔτε αὔξεται, οὔτε ξυμφύεται. Ἢν ἐς τὴν κοιλίην αἷμα χυθῇ παρὰ φύσιν, ἀνάγκη ἐκπυηθῆναι. Τοῖσι μαινομένοισι κερσῶν ἢ αἱ μορροΐδων ἐπιγενομένων, τῶν μανίης λύσις. Ὁκόσα ῥήγματα ἐκ τοῦ νώτου ἐς τοῦ ἀγκῶνας καταβαίνει, φλεβοτομίη λύει. Ἢν φόβος ἢ δυσθυμίη, πουλὺν χρόνον διατελέῃ, μελαγχολικὸν τὸ τοιοῦτον. Ἔντερον ἢν διακοπῇ, τῶν λεπτῶν τι, οὐ ξυμφύεται. Ἐρυσίπελας ἔξωθεν καταχεόμενος, εἴσω τρέπεσθαι οὐκ ἀγαθόν. ἔσωθεν δὲ ἔξω, ἀγαθόν. Ὁκόσοισιν ἂν ἐν τοῖσι καύσοισι τρόμοι γένωνται, παρακοπὴ λύει. Ὁκόσοι ἔμπυοι ἢ ὑδρωπικοὶ τέμνονται ἢ καίονται ἐκρυέντος τοῦ πύου καὶ τοῦ ὕδατος ἀθρόου, πάντως ἀπόλλυνται. Εὐνοῦχοι οὐ ποδαγριῶσιν, οὐ δὲ φαλακροὶ γίνονται. Γυνὴ οὐ ποδαγριᾷ, ἢν μὴ τὰ καταμήνια αὐτέη ἐκλίπῃ. Γαῖς οὐ πο-

Opera omnia (texte grec) - page 353 sur 480

διαγρια πρὸ τῆς ἀφροδισιασμοῦ. Οἱ δυσὶ ὀφθαλμῶν, ἀκρητοποσίη. ἢ λουτρόν. ἢ πυρίη. ἢ φλεβοτομίη, ἢ φαρμακοποσίη λύει. Τραυλοὶ ἀπὸ διαῤῥοίης μάλιστα ἁλίσκονται μακρῆς.

Οἱ ὀξυρεγμιώδεες, οὐ πάντη πολυευπτικοὶ γίνονται. Οἱ κώσοι φαλακροὶ εἰσὶν, τουτέοισι κυρτὸν μεγάλοι ἀκ ἐπίνονται. ὁκόσοισι δ' αὖ φλακροῖσι κυρτοὶ γίνονται, πάλιν οὕτοι γίνονται ὀρθοί.

Τοῖσιν ὑδροπικοῖσιν ἐξ ἐπιγλυκομίη ἡμικόν. Δυσουρίην φλεβοτομίη λύει. τάμνειν δὲ τὰς εἴσω.

Ὑπὸ κωκάγχης ἐχομένῳ διδόμενα γλυκέα ἢν τῷ βρόγχῳ ἔξω, ἀγαθόν. Οἱ κόσοισι κυρτοὶ ἡμερινοὶ γίνονται, μὴ βράπτειν βέλτιον. βράπτόμενοι γὰρ, ἀπόλλυνται ταχέως. μὴ βράπτόμενοι δὲ, πολλὺν χρόνον διατελοῦσι. Σπασμοὶ γίνονται, ἢ ἀπὸ πολυρώσιος, ἢ κενώσιος. οὕτω δὲ καὶ λυγμός. Οἱ κόσοισι πρὸ ἢ ὑποχόνδριον πόνοι γίνονται ἀπὸ φλεγμονῆς, τουτέοισι πυρετὸς ἐπιγλυκόμενος λύει ἢν πόνον. Οἱ κόβοισι διάπυον ἐὸν ἐν τῷ σώματι μὴ διασημαίνει, τουτέοισι ὀλὰ παχύτητα τοῦ πύου ἢ τοῦ τόπου, οὐκ ἀποσημαίνει. Ἐν τοῖσιν ἰκτερικοῖσι ἢ ἦπαρ σκληρὸν γλυκάζεται, πονηρόν. Οἱ κόβοισι πολυνώδεες ἀπὸ δυσεντερίης ἁλίσκονται, τουτέοισιν ἐπιγινομένης μακρῆς τῆς δυσεντερίης, ὕδροψ ἐπιγίνεται ἢ λειεντερίη καὶ ἀπόλλυνται. Οἱ κόβοισιν ἐκ στραγγουρίης ἕλκεοι γίνονται, οἱ ἐπὶ ἡμέρῃσιν ἀπόλλυνται. λῷον μὴ πυρετὸς ἐπιγλυκόμενον ἄλις ἢ ὕδρωψ. Ἕλκεα ὁκόσα σηπεδόνια γίνεται, ἢ μακρότερον χρόνον ἔχουσιν, ἀνάγκη ὀστέου ἁφίστασθαι, καὶ τὰς οὐλὰς κοίλας γίνεσθαι. Οἱ κόβοι ὑπὸ ἀσθματος ἢ βηχὸς γίνονται, πρὸ τῆς ἥβης ἀπόλλυνται. Οἱ κόβοισι φλεβοτομίη ἢ φαρμακίη ξυμφέρει, τουτέους προσῆκον τῷ ἤρι φλεβοτομέειν, ἢ φαρμακεύειν. Τοῖσι ἀσθενώδεσι δυσεντερίη ἐπιγλυκομένη, ἀγαθόν. Οἱ κόσοι ποδάγρια ἀνωδύνια γίνεται, ταῦτα ἀποφλεγμήναντα, οἱ τὰ μὲν πλείω ἡμέρῃσιν ἀπολωβήσαντα. Οἱ κόσοισιν αἱ ὀφθαλμοὶ διακοπῇ, τουτέοισιν ἀνάγκη πυρετὸν καὶ χολῆς ἔμετον ἐπιγίνεσθαι. Οἱ κόσοισιν ὑγιαίνουσιν ὀδύναι γίνονται ἐξαίφνης ἐν τῇ κεφαλῇ, καὶ παραχρῆμα ἄφωνοι κεῖνται, καὶ ῥέγχουσιν, ἀπόλλυνται οἱ ἐπὶ ἡμέρῃσιν, λῷον μὴ πυρετὸς ἐπιλάβῃ. Σκοπεῖν δὲ χρὴ καὶ τὰς ὑποφάσεις τῆς ὀφθαλμῶν, ἐν τοῖσιν ὕπνοισιν. λῷον γάρ τι ὑποφαίνονται ξυμβαλλομένων τῶν βλεφάρων τὸ λευκοῦ μὴ ἐκ διαῤῥοίης ἐόντι, ἢ ἐκ φαρμακοποσίης, φλαῦρον δὲ σημεῖον καὶ θανατῶδες σφόδρα. Αἱ παραφροσύναι, αἱ μὲν μετὰ γέλωτος γινόμεναι, ἀσφαλέστεραι. αἱ δὲ μετὰ σοβοῦς, ἐπισφαλέστεραι. Ἐν τοῖσιν ὀξέσι παθέσι τοῖσι μετὰ πυρετοῦ, αἱ κλαυθμώδεες ἀκπυκναὶ κακαί. Τὰ ποδάγρια ἀπὸ τοῦ ἤρος καὶ τοῦ φθινοπώρου κινέεται ὡς ἐπὶ τὸ πολύ. Τοῖσι μελαγχολικοῖσι νουσήμασιν, ἐς τάδε ἐπικίνδυνοι αἱ ἀποστάσιες, ἢ ἀπὸ τοῦ πλευρίου τοῦ σώματος, ἢ ἀσασμὸν, ἢ μανίην, ἢ τύφλωσιν σημαίνει. Ἀπόπληκτοι δὲ μάλιστα γίνονται, ἡλικίη τῇ ἀπὸ τεσσαράκοντα ἐτέων, ἄχρις ἑξήκοντα. Ἢν ἐπὶ πολλοὺς ἐκπέσῃ, ἀνάγκη ἀποσφαλῆναι. Οἱ κόβοισιν ἀπὸ ἰχιάδος σὺν ἀλγήμασι γίνονται, ἢν πάλιν ἐμπέσῃ, τουτέοισι μύξαι ἐπιγίνονται. Οἱ κόβοισιν ἀπὸ ἰχιάδος ἐχομένοισι χρονίης ἢ ἰχὼρ ἐξίσταται, τουτέοισι πήκεται ἢ σκέλος, καὶ χωλοῦνται ἢν μὴ καυθῶσιν.

Τμῆμα ἕβδομον.

Ἐν τοῖσιν ὀξέσι νουσήμασι, ψύξις ἀκροτηρίων, ἡμικόν. Ἐπὶ ὀστέων νοσοῦντι, σὰρξ πελιδνὴ, ἡμικόν. Ἐπὶ ἐμέτῳ λυγξ ἢ ὀφθαλμοὶ ὀρύβροι, ἡμικόν. Ἐπὶ ἰσχίῳ φρίκη, ἀγχόνη. Ἐπὶ μανίῃ δυσεντερίη, ἢ ὕδροψ, ἢ ἔκστασις, ἀγαθόν. Ἐπὶ νόσῳ πολυχρονίῃ, ἀσιτίη ἢ χολώδεες ὑποχωρήσιες, ἡμικόν. Ἐκ πολυποσίης ῥῖγος καὶ παραφροσύνη, ἡμικόν. Ἐπὶ φύματος ἔσω ῥῆξις, ἔκλυσις, ἔμετος καὶ λειποψυχίη γίνεται. Ἐπὶ αἵματος ῥύσει παραφροσύνη ἢ καὶ ἀσασμὸς, ἡμικόν. Ἐπὶ ἐλεῶ, ἔμετος, ἢ λυγξ, ἢ ἀσασμὸς, ἢ παραφροσύνη, ἡμικόν. Ἐπὶ πολυευπτοῖ περιπολυμονίη ἐπιγινομένη, ἡμικόν. Ἐπὶ περιπολυμονίῃ φρενῖτις, ἡμικόν. Ἐπὶ καύμασιν ἰχυρῶσι ἀσασμὸς ἢ τέτανος, ἡμικόν. Ἐπὶ πολιγῇ ἐς πλὴν κεφαλλὴν ἔκπληξις ἢ παραφροσύνη, ἡμικόν. Ἐπὶ αἵματος πύσει, πύου πύσις. Ἐπὶ πύου πύσει, φθίσις καὶ ῥῦσις. ἐπὴν δὲ ἀφ' οἵλον ἴσχεται, ἀποθνήσκουσιν.

Ἐπὶ φλεγμονῇ ἢ ἕλκεσι, λυγξ ἡμικόν. Ἐπὶ ἀγρυπνίῃ ἀσασμὸς καὶ παραφροσύνη ἡμικόν. Ἐπὶ ὀστέου ψιλώσει, ὀρυσίπελας. Ἐπὶ ὀρυσιπέλατι, σηπεδὼν ἢ ἐκπύησις ἡμικόν. Ἐπὶ ἰχυρῷ σφυγμῷ οἱ τοῖσιν ἕλκεσιν αἱμορῥαγίη. Ἐπὶ ὀδυνῇ πολυχρονίῃ, τὴν πρὸ πλὴν κοιλίην ἐκπύησις. Ἐπὶ ἀκρήτῳ ὑποχωρήσει, δυσεντερίη. Ἐπὶ ὀστέου διακοπῇ, παραφροσύνη λῷον κενεὸν λάβῃ. Ἐκ φαρμακοποσίης ἀσασμὸς, θανατῶδες. Ἐπὶ ὀδυνῇ ἰχυρῇ τὴν πρὸ πλὴν κοιλίην ἀκροτηρίων ψύξις, ἡμικόν. Ἐν ναυσὶ ἐχούσῃ, πεινεσμὸς ἐπιγινόμενος, ἐκρῶξιν ποιέει. Οἷσι ἂν ὀστέον ἢ χόνδρος ἀποκοπῇ οἱ τῷ σώματι, ἅτε αὐξηθὲν ἅτε συμφυές. Ἢν πολὺ λευκοῦ φλέγματος ἐχομένῳ διάῤῥοια ἐπιγένηται ἰχυρὴ, λύει πλὴν νόσον. Οἱ κόβοισιν ἀφρώδεα τὰ διαχωρήματα οἱ τῆσι διαῤῥήσι, τουτέοισιν ἀπὸ τῆς κεφαλῆς ταῦτα ἡκαταῤῥεῖ. Οἱ κόβοισι πυρέσσουσιν, οἱ τοῖσι οὔροισι κριμνώδεες αἱ ὑποστάσιες γίνονται, μακρὴν πλὴν ἀῤῥωστίην σημαίνουσιν. Οἱ κόβοισι δὲ χλώδεες αἱ ὑποστάσιες, ἀπώλειαν δὲ λεπταὶ, ὀξεῖαν ἀῤῥωστίην σημαίνει. Οἱ κόσοισι δὲ διεστηκότα τὰ οὖρα γίνεται,

τουτέοισι

τουτέοισι τὰ ῥαχία ἰσχυρὴ ἐν τῷ σώματι ἔστιν. Ὁκόσοισι λιὼδὴ τοῖσιν ἄρθροισιν ἐφίσταται πομφόλυγες, νεφριτικὰ σημαίουσι καὶ μακρὴν ἀῤῥωστίην ἔσεσθαι. Ὁκόσοισι δὲ λιπαρὴ ἡ ὑπόστασις καὶ ἀῤῥώδης. τουτέοισι νεφριτικὰ, τὴ ὀξέα σημαίνει. Ὁκόσοισι δὲ νεφριτικοῖς ἐοῦσι, τὰ περιρρήγνυται συμβαίνει σημήια, πόνοι τε ἀπὸ τῆς μυὸς ἐπὶ τὸν ῥαχιαίους γίνονται. κλυσμὸν ἀπὸ τῆς ἔξω τόπους γίνωνται ἀπόστημα προσδέχου ἐσόμενον ἔξω. ἢν δὲ μᾶλλον οἱ πόνοι πρὸς τὸν ἔσω τόπους γίνωνται, καὶ τὸ ἀπόστημα προσδέχου ἐσόμενον μᾶλλον ἔσω. Ὁκόσοισι αἷμα ἐμέουσιν, ἢν μὲν ἄνθυ πυρετῷ, σωτήριον. εἰ δὲ ἔξω πυρετῷ, κακόν. θόρυβος δὲ, τοῖσι ψυκτικοῖσι καὶ τοῖσι συμπτικοῖσι. Καταῤῥοὴς πρὸς ἄνω κοιλίην ἐκπυήσαντα εἰς ἡμέρας εἴκοσιν. Ἢν οὐρέῃ αἷμα καὶ θρόμβους μὴ σταφίδα ἔχῃ, μὴ ὀδυνῆται ἐμπίπτει ἐς τὸ περίνεον, μὴ τὸ κτένα τὸ πρὸς τὸ πρόσω νοσέειν σημαίνει. Ἢν ἡ γλῶσσα ὑγρὴ αἴφνης ἀκρατὴς γένηται, ἢ ἀποπληκτόν τι τοῦ σώματος, μελαγχολικὸν τὸ τοιοῦτο γίνεται. Ἢν ὑπόστροφα θερμέων τὸ πρόσθυτόρων λυγξ ἐπιγένῃ, οὐκ ἀγαθόν. Ἢν πυρετὸς μὴ ἀπὸ χολῆς ἔχῃ, ὕδατος πολλοῦ καὶ θορυβώδεος κατὰ τὴς κεφαλῆς, λύσις τοῦ πυρετοῦ γίνεται. Γυνὴ ἀμφιδέξιος οὐ γίνεται. Ὁκόσοι ἔμπυοι καίονται, ἢν μὲν τὸ πύον κάθαρσιν ἔχῃ καὶ λευκὸν, εὐδιγίνονται. ἢν δὲ ὑφαιμον καὶ διερὸν ὦσιν καὶ δυσώδεες ἀπόλλυται. Ὁκόσοι τὸ ἡ παρὰ διάπυον καίονται. ἢν μὲν τὸ πύον κάθαρσιν ἔχῃ καὶ λευκὸν, εὐδιγίνονται. οὐ χιτῶνι γὰρ τὸ πύον τουτέοισιν ἔστιν. ἐὰν δὲ οἰδ) ἀμορφὴ ἔχῃ, ἀπόλλυται. Ὁ ὀδὼς ὀφθαλμῶν ἄκρητον ποτίσας μὴ λάβῃς πολλῷ θορύβῳ φλεβοτόμει. Ὑ ὀρωπιῶντα ἐὰν βηξ ἔχῃ, αἰὲ λιποθυμέει. Σφακελίζουσι καὶ δυσουρέουσι, θάνατος μὴ φλεβοτομέῃ λύη. τάμνειν δὲ τὰς ἔσω. Ὑ πὸ κωλάγχης ἐρυθρὸν, οἰδήματα μὴ ὀδυνήματα, οὐ τῷ σήθει ἐπιγινόμενον, ἀγαθόν. ἔξω γὰρ τρέπεται τὸ νούσημα. Ὁκόσοισι σφακελιωθῇ ὁ ἐγκέφαλος, οὐ ζώσιν ἡμέρησιν ἀπόλλυται. ἢν δὲ ταύτας διαφύγωσιν, ὑγιέες γίνονται. Γίνεται μὸς γίνεται ἐκ τῆς κεφαλῆς, διαθρομβουμένου τοῦ ἐγκεφάλου, ἢ διυγραινομένου τοῦ ἢ τῇ κεφαλῇ ὑγροῦ κενοῦ πληρουμένου. ὑποχωρεῖται οὖν ὁ ἀὴρ ὁ ἐνεὼν ἔξω. φοβερὸν δὲ, ὅτι ὀλίγου κενοῦ ἡ διέξοδος αὐτοῦ ἔστιν. Ὁκόσοισιν ἡ παρὰ πολὺ ὠδυνέεται, τουτέοισι πυρετὸς ἐπιγενόμενος, λύει πολὺ ὀδυνέων. Ὁκόσοισι συμφορέει αἷμα ἀφαιρέειν ἀπὸ τῶν φλεβῶν, τουτέοισι ξυμφορέει ἄωρι φλεβοτομέεσθαι. Ὁκόσοισι μετὰ ξὺ τὴν φρενῶν καὶ τὴς γαστρὸς φλέγμα ἀποκλείεται, καὶ ὀδυνέων παρέχει οὐκ ἔχον διέξοδον οὐ δὲ εἰς ἑτέρην τὴν κοιλιῶν, τουτέοισι κατὰ τὰς φλέβας ἐς πολὺ κῦσιν ἀφανέος τοῦ φλέγματος, λύσις γίνεται τῆς νόσου. Ὁκόσοισι δὲ ἡ παρ' ὕδατος πληθωθὲν εἰς ἓν ἐπίπλουν ῥαγῇ, τουτέοισιν ἡ κοιλίη ὕδατος ἐμπέπλησται καὶ ἀποθνήσκουσιν. Ἀ λύκλω. χάσμω. φείκλω, ὄινος ἴσος ἴσῳ πονέμενος, λύει. Ὁκόσοισι σὺν τῇ οὐρήθρῃ φύματα γίνεται, τουτέοισι διαπυήσαντος καὶ ἐκραγέντος, λύεται ὁ πόνος. Ὁκόσοισι δ' ἂν ὁ ἐγκέφαλος σειωθῇ ὑπό τινος προφάσιος, ἀνάγκη ἀφώνους γενέσθαι πειρακρήμα. Ἢν λεπτὸν πυρετὸν ἐκμόνῳ, ὁ ῥάχιλος ἐπισκαφῇ, καὶ κατατείνειν μὴ δυνῇ, οἰδήματος μὴ ἐόντος σὺν τῷ ῥαχίλῳ, θανάσιμον. Τοῖσι σώμασι τοῖσιν ὑγρὰς τὰς σάρκας ἔχουσι διὰ λιμὸν ἐμπίπτειν, λιμὸς γὰρ ξηραίνει τὰ σώματα. Ὅκου ἂν σὺν ὅλῳ τῷ σώματι μεταβολαὶ, μὴ ἐς σῶμα κατὰ ψύχῃ μὴ πάλιν θερμαίνηται ἢ χρῶμα ἑτέρου ἐξ ἑτέρου μεταβάλλῃ, μήκιστος νόσου σημαίνει. Ἱδρὼς πολύς. θερμὸς ἢ ψυχρὸς ῥέων αἰεὶ, σημαίνει ἔχειν πλησμονὴν ὑγρῶν. ἀπόγειον οὖν χρὴ τῷ μὲν ἰσχυρῷ, εὐώδεϊ, τῷ δὲ ἀσθενεῖ, κἀπόπωϊ. Οἱ πυρετοὶ οἱ μὴ διαλείποντες λιὼ ἰσχυρότεροι δι' τρίτης γένωνται, ἐπικινδυνότεροι. εἶτα δ' αὖ πρόπω διαλείπωσιν, σημαίνει, ὅτι ἀκινδυνότεροι. Ὁκόσοισι πυρετοὶ μακροὶ, τουτέοισιν ἢ φύματα, ἢ ἐς τὰ αὖθρα πόνοι ἐπίπτουσι.

Ὁκόσοισι φύματα μακρὰ ἢ ἐς τὰ αὖθρα πόνοι ἐκ πυρετῶν γίνονται, οὗτοι σιτίοισι πλείοσι χρέονται. Ἢν τις πυρέσσοντι ῥοφὴν δίδῳ, λιὼ ὑγιεῖ, τῷ μὲν ὑγιαίνοντι ἰσχύς. τῷ δὲ κάμνοντι, νοῦσος. Τὰ ἀπὸ τῆς κύστιος διαχωρέοντα, ὁρᾶν δεῖ, εἰ οἷα τοῖς ὑγιαίνουσιν ὑποχωρέεται. τὰ ἥκιστα οὖν ὅμοια τουτέοισι, ταῦτα νοσωδέστατα. τὰ δ' ὅμοια τοῖσιν ὑγιαίνουσιν, ἥκιστα νοσερά. Καὶ οἷσι τὰ ὑποχωρήματα, λιὼ ἑάσης ἡσυχίαν καὶ μὴ κινήσῃς οἷσιν ἀφίσταται. καὶ ἢν ὀλίγα ἢ, ὀλίγη ἡ νοῦσος γίνεται. λιὼ δὲ πολλὰ πολλή. τουτέοισι ξυμφορέει, ὑποκαθῆραι πρὸ κοιλίην. λιὼ δὲ μὴ καθαρὴν ποιήσας διδῷς τὸ ῥοφήματα, ὁκόσῳ ἂν πλέω δίδῳς, μᾶλλον βλάψῃς. Ὁκόσοισιν λιὼ κάτω ὠμὰ διαχωρέῃ, ἀπὸ χολῆς μελαίνης ἔστιν, λιὼ πλείονα, πλείονος. λιὼ ἐλάσσω, ἐλάσσονος. Αἱ ἀποχρέμψεις αἱ σὺν τοῖσι πυρετοῖσι τοῖσι μὴ διαλείπουσι πελιδναὶ, μὴ αἱματώδεες μὴ δυσώδεες, παῦσαι καὶ ἀποχωρέουσαι ἥκιστα, ἀγαθαὶ, μὴ κατὰ κοιλίην μὴ κῦσιν. μὴ ὅκου ἂν τι ἀποχωρέῃ σὺν μὴ κενωθαρμοίῳ, κακόν. Τὰ σώματα χρὴ ὅκου τὶς βούλεται καθαίρεσθαι, δύρσα ποιεῖν. κλυσμὸν μὲν ἄνω βουλη δύρσα ποιεῖν, σήσαι πλὴ κοιλίης. λιὼ δὲ κάτω δύρσα ποιεῖν, ὑγρὴν αἰεὶ πλὴ κοιλίην. Ὕπνος, ἀγρυπνίη ἀμφότερα μᾶλλον ἢ μέτρια γινόμενα, κακόν. Ἐν τοῖσι μὴ διαλείπουσι πυρετοῖσιν, λιὼ τὰ μὲν ἔξω ψυχρὰ ἢ, τὰ δὲ ἔσω καίῃ, μὴ δίψαν ἔχῃ, θανάσιμον. Ἐν μὴ διαλείποντι πυρετῷ, ἢν χεῖλος, ἢ ῥὶς, ἢ ὀφθαλμὸς διασταφῇ, ἢ μὴ ἐλέπῃ, ἢ μὴ ἀκούῃ, ἢ δὴ κάθυπνος ἐὼν, ὅ, τι ἂν ἢ τουτέων τὴν σημείων, θανάσιμον. Ἐπὶ λευκῷ φλέγματι, ὕδρωψ ἐπιγίνεται. Ἐπὶ διαῤῥοίῃ, δυσεντερίη ἐπιγίνεται. Ἐπὶ δυσεντερίῃ,

Opera omnia (texte grec) - page 355 sur 480

λειεντερίη. Ἐπὶ σφακέλῳ, ἀπόστασις ὀστέου. Ἐπὶ αἵματος ἐμέτῳ, φθόη. καὶ πύου κάθαρσις ἄνω. ὑπὸ φθόη, ῥεῦμα ἐκ τῆς κεφαλῆς. ὑπὸ τῷ ῥεύματι διάῤῥοια. ὑπὸ διαῤῥοίη, σχέσις τῆς ἄνω καθάρσιος. ὑπὸ τῇ διαχέσει, θάνατος, Ἐπὶ αἵματος πτύσει πύου πτύσις καὶ ῥύσις. ἐπὴν δὲ σίαλον ἴσχηται, ἀποθνήσκουσιν. Ὁκοῖα καὶ ἐν τοῖσι κατὰ τὴν κῦστιν, καὶ τοῖσι κατὰ τὴν κοιλίην ὑποχωρήμασι, καὶ ἐν τοῖσι κατὰ τὰς σάρκας, καὶ ἦν που ἄλλη τῆς φύσιος ἐκβαίνη τὸν σῶμα, ἢν ὀλίγον, ὀλίγη νοῦσος γίνεται. ἢν δὲ πουλὺ, πολλή. ἢν πάνυ πολλὴ, θανάσιμον τὸ τοιοῦτον. Ὁκόσοι ὑπὲρ τὰ τεσσαράκοντα ἔτεα. φρενιτικοὶ γίνονται, οὐ πάνυ τι ὑγιάζονται. ἧσσον γὰρ κινδυνεύουσιν οἷσιν ἂν οἰκείη τῆς φύσιος καὶ τῆς ἡλικίης ἡ νοῦσος ἦ. Ὁκόσοισιν ἐν τῆσιν ἀῤῥωστίησιν οἱ ὀφθαλμοὶ κατὰ προαίρεσιν δακρύουσιν, ἀγαθόν. ὁκόσοισι δὲ ἄνευ προαιρέσιος, κακόν. Ὁκόσοισιν ἐν τοῖσι πυρετοῖσι τεταρταίοισιν ἐοῦσιν, αἷμα ἐκ τῶν ῥινῶν ῥυῇ, πονηρόν. Ἱδρῶτες ἐν τῆσι κρισίμοισιν ἡμέρῃσι γινόμενοι σφοδροὶ καὶ ταχέες, ἐπικίνδυνοι. Οἱ ὠθούμενοι ἐκ τοῦ μετώπου, ὥσπερ σταλαγμοὶ καὶ κρουνοὶ, καὶ ψυχροὶ σφόδρα καὶ πολλοὶ, ἀνάγκη γὰρ τὸν τοιοῦτον ἱδρῶτα, πορεύεσθαι μετὰ βίης, καὶ πόνου ὑπὲρ βολῆς, καὶ ἐκθλίψιος πολυχρονίου. Ἐπὶ χρονίῳ νουσήματι καὶ κοιλίης καταφορὴ, κακόν.

Ὁκόσα φάρμακα οὐκ ἰῆται, σίδηρος ἰῆται. ὅσα σίδηρος οὐκ ἰῆται, πῦρ ἰῆται. ὅσα δὲ πῦρ οὐκ ἰῆται, ταῦτα χρὴ νομίζειν ἀνίατα.

ἹΠΠΟΚΡΆΤΟΥΣ ΠΡΟΓΝΩΣΤΙΚΌΝ.

Τοῦ ἔργον

Τὸν ἰητρὸν, δοκέει μοι ἄριστον εἶναι, πρόνοιαν ἐπιτηδεύειν. προγινώσκων γὰρ καὶ προλέγων παρὰ τοῖσι νοσέουσι, τά τε παρεόντα, καὶ τὰ προγεγονότα, καὶ τὰ μέλλοντα ἔσεσθαι, ὁκόσα τε παραλείπουσιν οἱ ἀσθενέοντες, ἐκδιηγεύμενος, πιστεύοι τ' ἂν μᾶλλον γινώσκειν, τὰ τῶν νοσεόντων πρήγματα. ὥς τε τολμᾶν ἐπιτρέπειν τοὺς ἀνθρώπους σφέας ἑωυτοῦ τῷ ἰητρῷ. τὴν δὲ θεραπείην ἄριστ' ἂν ποιέοιτο προειδὼς τὰ ἐσόμενα τῶν παθημάτων. ὑγιέας μὲν γὰρ ποιέειν ἅπαντας τοὺς ἀσθενέοντας, ἀδύνατον. τοῦτο γὰρ τοῦ προγινώσκειν τὰ μέλλοντα, ἀποβήσεσθαι κρεῖττον ἂν ἦν. ἐπειδὴ δὲ οἱ ἄνθρωποι ἀποθνήσκουσιν, οἱ μὲν πρὶν καλέσαι τὸν ἰητρὸν, ὑπὸ ἰσχύος τῆς νόσου. οἱ δὲ, καὶ ἐσκαλεσάμενοι, παραχρῆμα ἐτελεύτησαν. οἱ μὲν, ἡμέρην μίην ζήσαντες. οἱ δὲ, ὀλίγῳ πλέονα χρόνον, πρὶν ἢ τὸν ἰητρὸν τὴν τέχνην πρὸς ἕκαστον νόσημα ἀνταγωνίσασθαι. γνῶντα οὖν χρὴ τῶν παθέων τῶν τοιουτέων τὰς φύσιας, ὁκόσον ὑπὲρ τὴν δύναμιν εἰσὶ τῶν σωμάτων. ἅμα δὲ καὶ εἴ τι θεῖον ἔνεστιν ἐν τῆσι νούσῃσι, καὶ τούτου τὴν πρόνοιαν ἐκμανθάνειν. οὕτω γὰρ ἂν θαυμάζοιτό τε δικαίως, καὶ ἰητρὸς ἀγαθὸς ἂν εἴη. καὶ γὰρ οὓς οἷόν τε περιγίνεσθαι, τούτους ἔτι μᾶλλον δύναιτ' ἂν ὀρθῶς διαφυλάσσειν, ἐκπλείονος χρόνου προβουλευόμενος πρὸς ἕκαστα. καὶ τοὺς ἀποθανουμένους τε καὶ σωθησομένους προγινώσκων τε καὶ προαγορεύων, ἀναίτιος ἂν εἴη. Σκέπτεσθαι δὲ χρὴ ὧδε. ἐν τοῖσιν ὀξέσι νουσήμασι, πρῶτον μὲν τὸν πρόσωπον τοῦ νοσέοντος, εἰ ὅμοιόν ἐστι, τοῖσι τῶν ὑγιαινόντων. μάλιστα δὲ, εἰ ὠὺ τὸν ἑωυτῷ, οὕτω γὰρ ἂν ἦ ἄριστον. τὸν δ' ἐναντιώτατον τοῦ ὁμοίου, δεινότατον. εἴη δ' ἂν τὸν τοιόνδε. ῥὶς, ὀξεία. ὀφθαλμοὶ, κοῖλοι. κρόταφοι, ξυμπεπτωκότες. ὦτα, ψυχρὰ καὶ ξυνεσταλμένα. καὶ οἱ λοβοὶ τῶν ὤτων ἀπεστραμμένοι. καὶ τὸ δέρμα τὸ περὶ τὸ μέτωπον, σκληρόν τε καὶ περιτεταμένον, καὶ καρφαλέον ἐόν. καὶ τὸ χρῶμα τοῦ ξύμπαντος προσώπου χλωρόν τε ἢ καὶ μέλαν ἐὸν, καὶ πελιὸν, ἢ μολιβδῶδες. ἢν μὲν οὖν ἐν ἀρχῇ τῆς νούσου, τὸ πρόσωπον τοιοῦτον ἦ, καὶ μή πω οἷόν τε ἦ, τοῖσιν ἄλλοισι σημείοισι ξυντεκμαίρεσθαι, ἐπάνερεσθαι χρὴ, μὴ ἠγρύπνησεν ὤνθρωπος, ἢ τὰ τῆς κοιλίης ἐξυγρασμένα ἢ ἰσχυρῶς, ἢ λιμῶδες τὶ ἔχει αὐτόν. κἢν μέν τι τουτέων ὁμολογῇ, ἧσσον νομίζειν δεινὸν εἶναι. κρίνεται δὲ τὰ τοιαῦτα, ἐν ἡμέρῃ τε καὶ νυκτὶ, ἢν δὲ ταύτας τὰς προφάσιας, τὸ πρόσωπον τοιοῦτον ἦ. ἢν δὲ μηδὲν τουτέων φήσιν εἶναι, μὴ δὲ ἐν τῷ χρόνῳ τῷ προειρημένῳ καταστῇ, εἰδέναι χρὴ, ἐπὺς ἐόντα τοῦ θανάτου. ἢν δὲ καὶ παλαιοτέρου ἐόντος τοῦ νοσήματος, ἢ τριταίου, ἢ τεταρταίου, τὸ πρόσωπον τοιοῦτον ἦ, περὶ τουτέων ἐπανέρεσθαι, περὶ ὧν καὶ πρότερον ἐκέλευσα. καὶ τ' ἄλλα σημεῖα σκέπτεσθαι, τά τε ἐν τῷ ξύμπαντι προσώπῳ, τά τε ἐν τῷ σώματι. Καὶ τὰ ἐν τοῖσιν ὀφθαλμοῖσιν. ἢν γὰρ τὴν αὐγὴν φεύγωσιν. ἢ δακρύωσιν ἀπροαιρέτως, ἢ διαστρέφονται. ἢ θάτερος θατέρου ἐλάσσων γίνεται. ἢ τὰ λευκὰ βρυθρὰ ἴσχωσιν, ἢ πελιὰ βλέφαρα. ἢ φλέβια μέλανα ἐν αὐτέοισιν ἔχωσιν. ἢ λίμαι φαίνονται περὶ τὰς ὄψιας. ἢ καὶ ἐναιωρεύμενοι. ἢ ἐξίσχοντες. ἢ ἔγκοιλοι ἰσχυρῶς γινόμενοι. ἢ ὄψιες αὐχμῶσαι καὶ ἀλαμπεῖς. ἢ τὸ χρῶμα τοῦ ξύμπαντος προσώπου ἠλλοιωμένον ἦ, ταῦτα πάντα κακὰ νομίζειν καὶ ὀλέθρια εἶναι. σκοπεῖν δὲ χρὴ καὶ τὰς ὑποφάσιας τῶν ὀφθαλμῶν ἐν τοῖσιν ὕπνοισιν. ἢν γάρ τι ὑποφαίνηται τοῦ λευκοῦ, τῶν βλεφαρίων μὴ ξυμβαλλομένων, τοῦ λευκοῦ μὴ ἐκ διαῤῥοίης ἢ φαρμακοποσίης ἐόντι, ἢ μὴ εἰθισμένῳ οὕτω καθεύδειν, φλαῦρον τὸ σημεῖον, καὶ θανατῶδες λίαν. ἢν δὲ καμπύλον ἢ ῥιγνὸν γένηται, ἢ πελιὸν, ἢ ὠχρὸν βλέφαρον, ἢ χεῖλος,

τοῦ προσώπου σημεῖα

τῶν ὀφθαλμῶν τὰ σημεῖα.

ἢ χεῖλος, ἢ ῥὶς, μετά τινος τῆν ἄλλων σημείων, ἐδέναι χρὴ, ἐπὶ τοὺς ἐόντα θανάτου. Θανατῶδες δὲ καὶ χείλεα ἀπολυόμενα, καὶ κρεμάμενα, καὶ ψυχρὰ, καὶ ἔκλυσιν γινόμενα. Κεκλιμένον δὲ χρὴ καταλαμβάνεσθαι ἦν νοσέοντα ὑπὸ τῆ ἰκρου, ὑδὶ τὸ πλευρὸν τὸ δεξιὸν, ἢ τὸ ἀριστερόν. καὶ τοὺς χεῖρας καὶ τὸν ῥάχιλον καὶ τὰ σκέλεα ὀλίγον ἐπικεκαμμένας ἔχοντα. καὶ τὸ ξύμπαν σῶμα, ὑγρὸν κείμενον. οὕτω γὰρ καὶ οἱ πλεῖστοι τῆν ὑγιαινόντων καταπίπτουσι. ἄριστα δὲ εἶσι τῆν κατακλίσεων, αἱ ὅμοιαι τῆσι τῆν ὑγιαινόντων. ὕπτιον δὲ κεῖσθαι καὶ τοὺς χεῖρας, καὶ τὸν ῥάχιλον, καὶ τὰ σκέλεα ἐκτεταμένα ἔχοντα, ἥκιστα κακόν. εἰ δὲ καὶ προπέτης γένοιτο, καὶ κατὰ ῥέοι ἀπὸ τῆς κλίνης ὑδὶ πόδας, δεινότερόν ἐστιν. εἰ δὲ καὶ γυμνοὺς τοὺς πόδας βούλοιτο ἔχειν, μὴ θερμοὺς κάρτα ἐόντας. καὶ τοὺς χεῖρας, καὶ τὸν ῥάχιλον, καὶ τὰ σκέλεα ἀνωμάλως διεῤῥιμμένα καὶ γυμνά, κακόν. ἀλυσμὸν γὰρ σημαίνει. Θανατῶδες δὲ, καὶ τὸ κεχηνότα καθεύδειν ἀεί. καὶ τὰ σκέλεα ὑπτίου κειμένου ξυγκεκαμμένα εἶναι ἰσχυρῶς, καὶ διαπεπλεγμένα. ὑδὶ γαστρὸς δὲ κεῖσθαι ὡς μὴ σύνηθες ἐστὶ καὶ ὑγιαίνοντι οὕτω κοιμᾶσθαι, παραφροσύνην τινὰ σημαίνει, ἢ ὀδύνην τῆν ἀμφὶ πλεύρην καὶ λαγόνα τόπων. ἀναπαύζειν δὲ βούλεσθαι τὸν νοσέοντα, τῆς νόσου ἀκμαζούσης, πονηρὸν μὲν καὶ τοῖσι τοῖς ὀξέσι νοῦσήμασι. κάκιστον δὲ, καὶ τοῖσι τοῦτο πλεῖστα μυκτηρίσσουσι. Ὀδύνας δὲ περὶ ἐν καὶ πυρετοῖσιν ἀκήσασι μὴ ξυνήθεις ἐστὶν ἀπὸ παιδίων, μανικὸν καὶ θανατῶδες, ἀλλὰ προλέγειν ἄπο ἀμφοῖν κίνδυνον ἐσόμενον. λῦ δὲ καὶ παραφρονέων τοῦτο ποιῆ, ὀλέθριον γίνεται κάρτα ἤδη. Ἕλκος δὲ λῷ τε καὶ προγενὲς τύχη ἔχων, λῷ τε καὶ ἐν τῇ νούσῳ γίνηται, κατὰ μανθάνειν δεῖ. λῷ γὰρ μέλλη ἀπόλλυσθαι ὁ ἄνθρωπος, πρὸ τοῦ θανάτου, πελιδνόν τε καὶ ξηρὸν ἔσται, ἢ ὠχρόν τε καὶ ξηρόν. Γρὶ δὲ χειρῶν φορῆς, τάδε γινώσκω. ὀκόσοισιν ἐν πυρετοῖσιν ὀξέσιν, ἢ παραλυμονίησιν, ἢ ἐν φρενίτισι, ἢ ἐν κεφαλαλγίησι, πρὸ τοῦ προσώπου φλεγμαίνει καὶ διηρυθρίασας ὀξέως κοινῆς. καὶ ἀποπληροφολογεύσας. καὶ κροκύδας ἀπὸ τῆν ἱματίων ἀποπιλούσας. καὶ ἀπὸ τοῦ τοίχου ἄκυρα ἀποπαιζούσας, πάνυ κακὸν εἶναι σημεῖον καὶ θανατῶδες. Γνοῦμα δὲ πυκνὸν μὲν ἐὸν, πόνον σημαίνει. ἢ φλεγμονῆ, ἐν τοῖσιν ὑπὸ τῆν φρενῶν χωρίοισι. μέγα δὲ ἀναπνεόμενον ὀξέως πολλοῦ χρόνου, παραφροσύνην δηλοῖ. ψυχρὸν δὲ ἐκπνεόμενον ἐκ τῆν ῥινῶν καὶ τοῦ στόματος, ὀλέθριον κάρτα ἤδη γίνεται. βύπτοιαν δὲ χρὴ νομίζειν κάρτα μεγάλῃ διαφορὴν ἔχειν ἐς σωτηρίην ἐν ἄποισι τοῖσιν ὀξέσι νοῦσήμασιν, ὅσα ξὺν πυρετοῖσιν ἴσχει, καὶ ἐν τεσσαράκοντα ἡμέρῃσι κρίνεται. Οἱ δὲ ἱδρῶτες, ἄριστοι μὲν ἔασιν ἐν τοῖσι τοῖς ὀξέσι νοῦσήμασιν, ὁκόσοι ἂν ἡμέρῃσί τε κρισίμοισι γίνωνται, καὶ τελείως ἦν πυρετὸν ἀπαλλάσσουσιν. ἀγαθοὶ δὲ, ὁκόσοι ὀξέως πονηρὸν τὸ σώματος γινόμενοι, ἀπέδειξαν τὸν ἄνθρωπον βύπτετόδρον φόβου τινὰ καὶ νόσημα. οἳ δ' ἂν μὴ τοιοῦτόν τι δρήσωσιν, οὐ λυσιτελέες. κάκιστοι δὲ, οἱ ψυχροί τε καὶ μοῦνον τοῦτο πλὴ κεφαλῆ τε καὶ τὸ πρόσωπον γινόμενοι καὶ ἦν αὐχένα. ὅτοι τ' ἔξω μὴ ὀξέα πυρετῶ θανάτου προσημαίνουσι. ἔξω δὲ πρηυτέρω, μῆνος νούσου. καὶ οἱ κατὰ πᾶν τὸ σῶμα ὡσαύτως γινόμενοι, τοῖσι τοῦτο πλὴ κεφαλῆ. οἱ δὲ κεγχρειδέες καὶ μοῦνον τοῦτο ἦν ῥάχιλον γινόμενοι, πονηροί. οἱ δὲ μετὰ σταλαγμῶν καὶ ἀτμίζοντες, ἀγαθοί. κατανοεῖν δὲ χρὴ τὸ σύνολον τῆν ἱδρώτων. γίνεται γὰρ οἱ μὲν, διὰ ἔκλυσιν σωμάτων, οἱ δὲ, διὰ σωτονίλιν φλεγμονῆς. Ὑποχόνδριον δὲ, ἄριστον μὲν, ἀνώδυνόν τε ἐὸν, καὶ μαλθακὸν, καὶ ὁμαλόν. καὶ ὑδὶ δεξιὰ καὶ ἔξω ἀριστερά. φλεγμαῖνον δὲ, ἢ ὀδύνην παρέχον, ἢ σύντεταμένον, ἢ ἀνωμάλως διακείμενα, τὰ δεξιὰ πρὸς τὰ ἀριστερά, ταῦτα πάντα φυλάσσεσθαι χρή. εἰ δὲ καὶ σφυγμὸς εἴη ἐν τῷ ὑποχονδρίῳ, θέρμην σημαίνει, ἢ παραφροσύνην, ἀλλὰ δὴ ὀφθαλμοὺς ἐπιστρέφειν τῆν τοιούτων. λῦ γὰρ αἱ ὄψιες πυκνὰ κινέονται, μανίην τούτοις ἐλπίς. οἰδήματα δὲ ἐν τῷ ὑποχονδρίῳ σκληρόν τε ἐὸν καὶ ἐπώδυνον, κάκιστον μὲν, εἰ παρ' ἄπαν εἴη τὸ ὑποχόνδριον. εἰ δὲ καὶ εἴη ἐν τῷ ἑτέρῳ μέρει, ἀκινδυνότερον δ' ἐστὶν ἐν τῷ ἐπ' ἀριστερά. σημαίνει δὲ τὰ τοιαῦτα οἰδήματα ἐν ἀρχῇ μὲν, θάνατον ὀλιγοχρόνιον ἔσεσθαι. λῦ δὲ ὑπὸρ βάλλη ἔκκοσιν ἡμέρας ὅ, τε πυρετὸς ἔχων καὶ τὸ οἰδήμα μὴ κεκοιθισμένον, ἐς διαπύησιν ἥκειν. γίνεται δὲ τουτέοισιν ἐν τῇ πρώτῃ ὠδινόσῳ, ἢ αἵματος ῥῆξις ἐκ τῆν ῥινῶν, ἢ κάρτα ὠφελέει, ἀλλ' ἐπανορώτατον χρὴ, ἐν πλὼ κεφαλῇ ἀλγέουσιν, ἢ ἀμβλυωποῦσιν. λῦ γάρ τι τοιοῦτον ἔῃ, ἐναντίωθα ῥέποι. μᾶλλον δὲ τοῖσι νεωτέροισι πέντε καὶ δεκάτῃσιν ἐτέων, πλὼ τοῦ αἵματος ῥῆξιν προσδέχεσθαι χρή. τοὺς δὲ μαλθακοὺς τῆν οἰδημάτων καὶ ἀνώδυνα καὶ τῷ δακτύλῳ ὑπείκοντα, χρονιωτέρους ποιέεται, καὶ ἧσσον ἐκείνων δεινότερά ἐστιν. εἰ δὲ ὑπὸρ βάλλοι ἐξήκοντα ἡμέρας ὅ, τε πυρετὸς ἔχων μὴ οἰδήματα μὴ κεκοιθισμένα, ἐμπύους ἔσεσθαι σημαίνει. καὶ τοῦτο μὴ ἐν τῇ ἄλλῃ κοιλίῃ κάρτα τοῦτο. ὁκόσα μὲν ἔσω πάντα τε ἐστὶ, καὶ σκληρὰ μὴ μεγάλα σημαίνει κίνδυνον θανάτου, ἐλιγοχρόνιον. ὁκόσα δὲ μαλθακά τε καὶ ἀνώδυνα μὴ τῷ δακτύλῳ πεζόμενα ὑπείκει, χρονιώτερα ἐκείνων. τοὺς δὲ ἀποστάσιας. ἧσσον τὰ ἐν τῇ γαστρὶ οἰδήματα ποιεῖ, ἢ ἐν τοῖσιν ὑποχονδρίοισιν. ἥκιστα δὲ τὰ ὑπομάτιον ἢ ὀμφαλὸν ἐς ἀποπύησιν ἵσταται. αἵματος δὲ ῥῆξιν ἐκ τῶν ἄνω τόπων μάλιστα προσδέχεσθαι. ἀπαλὸν δὲ χρὴ τὸ οἰδημάτων χρονιζόντων ἐπὶ τοῦτα τὰ χωρία, ὑποσκέπτεσθαι τοὺς ἐκπυήσαντας. τὰ δὲ διαπυήματα ὡσαύτως σκέπτεσθαι τὰ ἐν τῷ θώρηκι. ὁκόσα μὴ ἔξω πέπτει,

ἄρεισά ἐστι. μικρά τε ἐόντα. καὶ ὡς μάλιστα ἐγκλίνοντα. καὶ ἐς ὀξὺ ἀποκυρτούμενα. τὰ δὲ μεγάλα τε ἐόντα καὶ πλατέα, καὶ ἥκιστα ἐς ὀξὺ ἀποκορυφούμενα, ἡκιστα. ὅσα δὲ εἴσω ῥήγνυται, ἄρεισά ἐστιν, ἃ μόνον τῷ ἔξω χωρίῳ ἐπικοινωνέει, ἀλλ' ἔστι προσεταλμένα τε καὶ αὐώδωτα. καὶ πᾶν τὸ ἔξω χωρίον, ὁμόχροον φαίνεται. Τὸ δὲ πύον, ἄρεισον λευκόν τε εἶναι, καὶ ὁμαλόν, καὶ λεῖον, καὶ ὡς ἥκιστα δυσῳδές. τὸ δὲ ἀναντίον τούτου, ἡκιστον, οἱ δὲ ὑδρωπες, οἱ ἐκ τῆ ὀξέων νουσημάτων πάντες ἡκιστοί. οὔτε γὰρ τῆ πυρὸς ἀπαλλάσσουσιν. ἐπῳδίνοι τε εἰσὶ ἡκιστα καὶ θανατώδεες. ἄρχονται δὲ οἱ πλεῖστοι, ἀπὸ τῆ κοιλίων καὶ τῆς ὀσφύος. οἱ δὲ καὶ ἀπὸ τῆ ἥπατος. ὅσοι μὲν οὖν ἀπὸ τῆ κοιλίων καὶ τῆς ὀσφύος αἱ ἀρχαὶ γίνονται, οἵτε πόδες οἰδέουσι, καὶ διάῤῥοιαι πολυχρόνιοι ἔχουσιν, οὔτε τοὺς ὀδῶνας λύουσι τοὺς ἐκ τῆ κοιλίων καὶ τῆς ὀσφύος, ἅτε πλὴν γαστρὸς λαπάζουσι. ὁκόσοισι δὲ ἀπὸ τῆ ἥπατος ὑδρωπες γίνονται, βίηχές τε καὶ θυμὸς τούτοισιν ἐπίνεται. καὶ οὐδέν τι ἀποπτύουσιν ἄρεισον λόγου. καὶ οἱ πόδες οἰδέουσι. καὶ ἡ γαστὴρ οὐ διαχωρέει, ἐὰν μὴ σκληρά τε καὶ πρὸς ἀπάγχειν. καὶ τοῦτο πλὴν κοιλίῃ γίνονται οἰδήματα, τὰ μὲν ὑδατώδεα, τὰ δ' ἐπ' ἀρεισῶδα, ἱσάμενά τε καὶ ἡκιστα παυόμενα. κεφαλὴ δὲ καὶ χεῖρες καὶ πόδες, ψυχρὰ ἐόντα, ἡκιστα. τῆς τε κοιλίης καὶ τῆ πλευρῶν, θερμῶν ἐόντων. ἄρεισον δὲ καὶ ὅλον τὸ σῶμα, θερμόν τε ἐὸν καὶ μαλθακόν. στρέφεσθαι δ' ὡς μάλιστα ἐν ἀλγεῦντα μὴ οἷόν τε τοῖσι μετεωρισμοῖσιν ἐλαφρὸν εἶναι. εἰ δὲ βαρὺς ἐὼν φαίνοιτο, καὶ τὸ ἄλλο σῶμα καὶ τὰς χεῖρας καὶ τοὺς πόδας, ἐπικινδυνώτερον. εἰ δὲ πρὸς τῷ βαρεῖ μὴ οἱ ὄνυχες καὶ οἱ δάκτυλοι πελιδνοὶ γίνονται, προσδόκιμος θανάτου παραυτικά. μελανόμενοι δὲ παντελῶς οἱ δάκτυλοι, καὶ οἱ πόδες, ἥκιστα ὀλέθριοι τῆ πελιδνῶν ἐόντι, ἀλλὰ καὶ τἄλλα σημεῖα, σκέπτεσθαι χρή. ὧν γὰρ εὐπετέως φθορὰν φαίνεται ἡ νοῦσος, μὴ ἄλλο τι τῆ τοιούτων πρὸς τοῦτο τοῖσι σημείοισιν ὑπολείπηται; ἡ νόσημα ἐς ἀπόστασιν ζαπῆναι ἐλπίς. ὡς τε ἢν μὴ ἄνθρωπον τοιοῦτον ἰδεῖν ἐόντα, τὰ δὲ μελανθόντα τῆ σώματος ἀποπεσεῖν. ὄρχεις δὲ καὶ αἰδοῖα αὐτὰ σμικρὰ, πόνους ἰσχυροὺς σημαίνει, καὶ κίνδυνον θανατώδεα. Γόρροι δὲ ὑπνων ὥσπερ ἡ κατὰ φύσιν σύνηθες ἦμεν ἔστι, πλὴν μικρὸν, ἐγρηγορέναι χρή. πλὴν δὲ νύκτα, καθεύδειν. ἰοῦ δὲ εἴη τοῦτο μεταβεβλημένον ἡ κατὰ φύσιν. ἥκιστα δ' ἂν λυποίητο, εἰ κοιμῷτο ἡ πρωὶ ἐς τὸ δίτονον μέρος τῆς ἡμέρης. οἱ δὲ ἀπὸ τούτου τοῦ χρόνου ὕπνοι, πονηρότεροί εἰσιν. ἡκιστον δὲ μὴ κοιμᾶσθαι, μήτε τῆς νυκτὸς, μήτε τῆς ἡμέρης. εἰ γὰρ ὑπὸ ὀδυνῆς τε καὶ πόνων ἀγρυπνίη ἀν, ἢ παραφροσύνη ἔσται ἀπὸ τούτου τοῦ σημείου. Διαχώρημα δὲ ἔστιν ἄρεισον, ἡ μαλθακόν τε καὶ ξυωισμένον. καὶ πλὴν ὥρῃσι ἥκιστα ὑγιαίνουσι ὑπεχώρει. πολλὸς δὲ πρὸς λόγον τῆ ἐσόντων. τοιαύτης γὰρ οὔσης τῆς διεξόδου, ἡκιστα κοιλίη ὑγιαίνοι ἄν. εἰ δὲ εἴη ὑγρὸν ἡ διαχώρημα, ξυμφόρει μήτε ζύζειν, μήτε πυκνόν τι εἶναι. μὴ κατ' ὀλίγον ὑποχωρέειν. κοπὴ γὰρ ὁ ἄνθρωπος, ἁπαξ τῆς ξυωχέος ὕδατος στάσιος, καὶ ἀγρυπνοίη ἄν. εἰ δὲ ἀθρόον πολλάκις διαχωρέει, κίνδυνος λειποθυμῆσαι. ἀλλὰ χρὴ κατὰ ἡ πολλὸν τ' ἐσόντων, ἢ δὶς, ἢ τρὶς τῆς ἡμέρης ὑποχωρέειν. τῆς δὲ νυκτὸς, ἅπαξ. πολλὸν δ' ὠδὶ ἡ πρωὶ, ὥσπερ σύνηθές ἐστι τῷ ἀνθρώπῳ. παυέσθαι δὲ χρὴ ἡ διαχώρημα, ἰόσης πρὸς κρίσιν τῆς νόσου. ὑπόπυῤῥον δὲ ἔσω μὴ μᾶλλον ἐρυθρόν. ἐπιπολαιότερον δὲ καὶ ἐλαφρότερον ἐρεύγεσθαι μετὰ τὸ διαχώρημα, πρὸς κρίσιν ἰούσης τῆς νόσου. λεῖα δὲ ἐν παντὶ τῷ νουσήματι, λιπαρώτερα εἶναι, καὶ βυσσινωπὰ. ὑδατώδεα δ' ἡκιστα ἡ λευκὸν, ἢ χλωρὸν, ἢ ὀρυθρὸν ἰσχυρῶς, ἢ ἀφρώδεα διαχωρέειν, πονηρὰ τοῦτα πάντα. ἔτι δὲ πονηρὸν, μὴ σμικρόν τε ἐὸν, καὶ χλιδνὸν, καὶ λευκὸν, μὴ ὑπόχλωρον, καὶ λεῖον. τούτων δὲ, θανατωδέστατα αἰθαλώδεα, τὰ μέλανα, ἢ λιπαρὰ, ἢ πέλια, ἢ ἰώδεα, καὶ ἡκιστα. τὰ δὲ ποικίλα, χρονιώτερα μὲν τούτων. ὀλέθρια δὲ, οὐδὲν ἧσσον. ἔστι δὲ ταῦτα, ξυσματώδεα, καὶ χλωρὰ, μὴ πρασοειδέα, καὶ μέλανα. ποτὲ μὲν, ὁμοῦ διεξόδῳ χρόμενα ἀλλήλοισι. ποτὲ δὲ, ἡκιστα μέρεσι. φύσιν δὲ ἀνθρώπου λόφου καὶ πρασιὴ στερέμνιον σεις διεξιέναι, ἄρεισον. κρέσσον δὲ καὶ ζωὸν λόφῳ διελθεῖν, ἢ αὐτὸ ἀπελεύεσθαι. καὶ οὕτω διελθοῦσα σημαίνει ἢ πυνέειν τι ἢν ἄνθρωπον, ἢ παραφρονέειν. ἰῶ μὴ ἑκὼν ὁ ἄνθρωπος οὕτω πλὴν ἄφεσιν τῆς φύσης ποιῆσαι του. Τοὺς δὲ ἐκ τῆ ἔσω χρονίων πόνους τε καὶ κυρτώματα, ἰῶ ἢ νεαρὰ καὶ μὴ ἔξω φλεγμαίνῃ, λύει βερβερυγμὸς ἐπιόμενος ὧν τῷ ὑποχονδρίῳ. καὶ μάλιστα μὲν διεξιὼν, ἔξω κρῶ τε καὶ οὖρα καὶ φύσιν. ἰῶ δὲ μὴ, καὶ αὐτὸς δὴ πρὸ αἰωθεὶς, ὠφελέει. ὠφελέει δὲ, καὶ ὑποκαθεὶς ἐς τὰ κάτω χωρία. Τὸ δὲ οὖρον ἄρεισόν ἐστιν, ὅταν ἐν λευκὴ τε ἡ ὑπόστασις, καὶ λεία, καὶ ὁμαλὴ πάντα τὸν χρόνον, ἐς ὃ κε λυθῇ ἡ νόσος. σημαίνει δ' ἀσφάλειάν τε τῇ νούσῳ μακροχρόνιον ἔσεσθαι. εἰ δὲ διαλείποι, μὴ ποτὲ μὲν καθαρὸν οὐρέοιτο, ποτὲ δὲ ὑφιστάμενον λευκὸν καὶ λεῖον, χρονιώτερον γίνεται ἡ νόσος. καὶ ἧσσον ἀσφαλής. εἰ δὲ εἴη τό τε οὖρον ὑπέρυθρον, καὶ ἡ ὑπόστασις αὐτῷ ὁμοίη, μὴ λεία, πολυχρονιώτερον μὲν τοῦτο τοῦ πρώτου γίνεται, σωτήριον δὲ ἡκιστα. κρημνώδεες δὲ ἐν τοῖσιν οὔροισιν αἱ ὑποστάσεις, πονηραί. τούτων δὲ εἰσὶ καὶ μᾶσσες, αἱ πεπταλώδεες. αἱ λευκαὶ ἢ μὴ λεπταί, ἡκιστα φλαῦραι. τούτων δ' ἔτι ἡκιστα εἰσὶν αἱ πιτυρώδεες. νεφέλαι ἐμφαινόμεναι τοῖσιν οὔροισι, λευκαὶ μὲν, ἀγαθαί. μέλαιναι δὲ, φλαῦραι ἐς ἂν πυρόν τε εἴη ἡ οὖρον καὶ λεπτὸν, σημαίνει ἡ νοῦσημα ἄπεπτον εἶναι. ἰῶ δὲ καὶ πολυχρόνιον εἴη τοῦτον ἐὸν, κίνδυνος μὴ οὐ διωθήσεται ὁ ἄνθρωπος διαῤῥῆξαι,

ἐς ἀὴ πεπυνθῆ ἀ οὖρον· θανατωδέστερα δὲ τῶν οὔρων, τά τε ἁλυσώδεα καὶ ὑδατώδεα. καὶ μέλανος
καὶ παχέα. ἔστι δὲ τοῖσι μὲν ἀνδράσι καὶ τῆσι γυναιξὶ, τὰ μέλανα τῆ οὔρων, κάκιστα. τοῖσι δὲ
παιδίοισι, τὰ ὑδατώδεα. ὁκόσοι δ' ἂν οὖρα λεπτὰ καὶ ὠμὰ οὐρέουσι πολλῷ χρόνῳ, ἢν τ' ἄλλα ὡδὶ
ποδιεχομένοισι σημεῖα ᾖ, τουτέοισιν ἀπόστασιν δεῖ προσδέχεσθαι ἐς τὰ κάτω τῆ φρενῶν χωρία.
καὶ τὰς λιπαρότητας δὲ τὰς ἀνω ὑφισταμένας αὐτῶν χρὴ εἰδέναι μεμφεσθαι. σημεῖα δὲ
σκοπεῖν δὲ χρὴ τῆ οὔρων οἵ τινες αἱ νεφέλαι ἢν τε ἄνω ἢν τε κάτω ἔωσι, καὶ τὰ χρώματα ὁκοῖα
ἔχουσι. καὶ τὰς μὲν κάτω φορομένας ξὺν τοῖς χρώμασιν, οἷσιν εἴρηται, ἀγαθὰς εἶναι νομίζειν καὶ
ἐπαινέειν. τὰς δὲ ἄνω ξὺν τοῖσι χρώμασιν, οἷσιν εἴρηται, κακὰς εἶναι καὶ μεμφεσθαι τὰς τοιάς δε. μὴ
ὀξαποτάτω δέ σε ἢν γε ἡ κῦσις τι νοῦσημα ἔχουσα, τῆ οὔρων τὰ τοιαῦτα ἀποδιδῶ, οὐ γὰρ τῆ
ὅλου σώματος σημεῖον ἐστὶν, ἀλλ' αὐτῆς κατ' ἔωυτῆς. ἔμετος δὲ ὠφελιμώτατος, ὁ φλέγματος ἔμετος
καὶ χολῆς ξυμμεμιγμένος, καὶ μὴ παχὺς κάρτα, μὴ δὲ πολὺς, ὡς μάλιστα. οἱ γὰρ ἀκρητέστροι, κα-
κίους εἰσίν. εἰ δὲ εἴη ἀ ἐμβάλλουσιν πρασοειδὲς, ἢ πέλιον, ἢ μέλαν, ὅ, τι ἂὴ τουτέων τῆ χρωμάτων, νο-
μίζειν χρὴ πονηρὸν εἶναι. εἰ δὲ καὶ πόνον τε τὰ χρώματα ὁ ὠὺὲ ἄνθρωπος ἐμέει, κάρτα ὀλέθριον
τῆτο γίνεται. τάχιστα γὰρ θανάτου σημαίνει ἀ πέλιον τῆ ἐμεσμάτων, εἰ ὄζει ἁλυσώδες. ποιέουσι δὲ
αἱ ὑπόζακροι καὶ ἁλυσώδεες ὀσμαὶ κακαὶ ὧδὶ ποιοῦσιν. πτύελον χρὴ ὧδὶ ποιέ- πτύελον
ουσιν ἀλγήμασι, τοῖσι μὲν ἀ μέλαν ἐμβάλλουσιν καὶ τοὺς πελυροὺς, ταχέως τε ἀναπύεσθαι, καὶ βύσσι-
τέως. ξυμμεμιγμένον τε φαίνεσθαι ἀ ξανθὸν, ἰσχυρῶς τῷ πτύελῳ. εἰ γὰρ πολλῷ ὕδατος μετὰ πλὺ
ἀρχὴν τῆς ὀδυνίης ἀναπύοιτο, ξανθὸν ἐὸν, ἢ πυῤῥὸν, ἢ πολλῷ βήσσω παρέχον, καὶ μὴ ἰσχυρῶς ξυμ
μεμιγμένον, κάκιστον γίνεται. τό, τε γὰρ ξανθὸν ἄκρητόν ἐστιν, κινδυνώδες. ἀ δὲ λευκὸν καὶ χλίαρον
καὶ εὐσπύλον, ἀλυσιτελές. κακὸν δὲ καὶ χλωρὸν ἐὸν κάρτα καὶ ἀφρῶδες. εἰ δὲ εἴη οὕτως ἄκρητον χλωρον
ὡς τε καὶ μέλαν φαίνεσθαι, λεπτότερόν ἐστι τῶ τὸ ἐκείνων. κακὸν δὲ, καὶ λευκὸν μηδὲν ἀναμεμιγμένον), μὴ δὲ
πρόσω ἐ πολύμυξον, ἀλλὰ πολύρρηξ ἐὸν, ζέῃ δὲ τῷ φαρυγγι. κορύζας δὲ καὶ πταρμοὺς ὧδὶ ποιέ-
σι τοῖσι πολλὰ μὲν πολύμυξα νουσήμασι, προσγενόμενα ἢ ἐπιγενέσθαι κακόν. ἀλλ' εἰ τοῖσιν ἄλλοισι νουσήμα-
σι τοῖς θανατωδεστάτοισιν, οἱ πταρμοὶ λυσιτελοῦσιν. αἷμα τε ξυμμεμιγμένον μὴ πολλῷ πτύελον
ξανθὸν, εἰ τοῖσι πολὺμυξικοῖσιν, ἐν ἀρχῇ μὲν τῆς νούσου πτύοντα τελεσικὸς καὶ κάρτα ὠ-
φελέει. ἑβδομαίῳ δὲ ἐόντι καὶ παλαιοτέρῳ, ἢν ὀλίγον ἀσφαλές. πάντα δὲ πτύελα πονηρά ἐστιν ὁκόσα
ἂὴ πλὺ ὀδυνίῃ μὴ παύῃ. κάκιστα δὲ τὰ μέλανα, ὡς διαγέγραπται. τὰ δὲ παύοντα ὀδυνίῃ, πάν-
των ἀμείνω ἀναπτύοντα. ὁκόσα δὲ τῆ ἀλγημάτων ἐκ τουτέων τῆ χωρίων μὴ παύηται, μήτε
πρὸς τοὺς τ' πτυέλων καθαίροντα, μήτε πρὸς πλὺ τῆς κοιλίης ἐκκόπτοντα, μήτε πρὸς τοὺς φλεβο-
τομέας τε ἢ φαρμακείας. καὶ δι' αὐτοὺς, εἰδέναι χρὴ ἐκπυήσοντα. τῆ δὲ ἐκπυημάτων ὁκόσα μὲν ἔτι
χολώδεα ἐόντος τῆ πτυέλου ἐκπυήσεται, ὀλέθρια κάρτα, ἢν τε οἰ μύξει ἀ χολώδες τῷ πύῳ
ἀναπύοιτο, ἢν τε ὁμοῦ. μάλιστα δὲ ἢν αὐξήσῃ χωρεῖν ἀ ἐμπύημα, ἀπὸ τουτέου τῆ πτυέλου, ἑβ-
δομαίου ἐόντος τῆ νοσήματος. ἐλπὶς δὲ ἀν τοιαῦτα πτύοντα, ἀποθανεῖσθαι τεσσαρεσκαιδεκαταίων,
ἢν μή τι αὐτέῳ ἐπιγένηται ἀγαθόν. ἔστι δὲ τὰ μὲν ἀγαθὰ, τάδε. εὐπετέως φορέειν ἀ νούσημα. εὔπνουν
εἶναι. τῆς ὀδυνίης ἀπηλλάχθαι. τό, τε πτύελον, ῥηϊδίως ἀναβήσεσθαι. τό, τε σῶμα ὁμαλῶς φαίνεσθαι
θερμόν τε εἶναι καὶ μαλθακόν. καὶ δίψαν μὴ ἔχειν. οὖρα τε καὶ διαχωρήματα, καὶ ὕπνους καὶ ἱδρῶ-
τας, ὡς διαγέγραπται ἔκκριτα εἰδέναι ἀγαθὰ ἐόντα ἐπιγίνεσθαι. οὕτω μὲν γὰρ ἀπάντων τουτέων
ἐπιγινομένων, οὐκ ἂὴ ἀποθάνοι ὁ ἄνθρωπος. ἢν δὲ τὰ μέν τοι αὐτέων ἐπιγένοιτο. τὰ δὲ, μὴ, οὐ πολλὸν χρόνον ζώῃς ἢ τεσσαρεσκαιδεκαήμερος, ἀπόλοιτ' ἂὴ ὁ ἄνθρωπος. κακὰ δὲ τὰ ἐναντία τουτέων,
δυσπνοέων φορέειν πλὺ νοῦσον· πνεῦμα μέγα καὶ πυκνὸν εἶναι. πλὺ ὀδυνίῃ μὴ παύεσθαι. ἀ πτύε-
λον μόλις ἀναβήσεσθαι. διψῶν κάρτα. τό, τε σῶμα ψυχρὸν ἀνωμάλως ἔχεσθαι. καὶ πλὺ μὲν κοι-
λίῃ καὶ τὰς πολυρρηξ, θερμὰς εἶναι ἰσχυρῶς. ἀ δὲ μέτωπον καὶ τὰς χεῖρας καὶ τοὺς πόδας, ψυ-
χρούς. οὖρα δὲ καὶ διαχωρήματα καὶ ὕπνους καὶ ἱδρῶτας ὡς διαγέγραπται ἔκκριτα εἰδέναι, κακὰ
ἐόντα. οὕτως γὰρ εἰ ἐπιγένοιτό τι τῶ πτυέλῳ τουτέων, ἀπόλλοιτο ἂὴ ὁ ἄνθρωπος, πρὶν ἢ ἐς τὰς
τεσσαρεσκαιδεκαήμερας ἀφικέσθαι, ἢ ἐνδεκαταίους. οὕτως οἷσι ξυμβάλλεσθαι χρὴ, ὡς
τῆ πτυέλου τουτέου θανατώδεος ἐόντος μάλα, καὶ οὐ περιόντος ἐς τὰς τεσσαρεσκαιδεκαήμερους.
τὰ δὲ ἐπιγινόμενά τε κακὰ ἢ ἀγαθὰ ξυλλογιζόμενον ἐκ τουτέων, χρὴ τὰς προρρήσιας προλέγειν.
ὅτῳ κ' ἂὴ τις ἀληθεύοι μάλιστα. αἱ δὲ ἄλλαι ἐκπύησιες, ῥήγνυνται αἱ μὲν, εἰκοσταῖαι. αἱ
δὲ, τριακοσταῖαι. αἱ δὲ, τεσσαρακοστὰ θήμεροι. αἱ δὲ, πρὸς τοὺς ἑξήκοντα ἡμέρας ἀφικνέονται). ἐπισκέπτεσθαι
δὲ χρὴ πλὺ ἀρχὴν τ' ἐμπυήματος ἔσεσθαι λογιζόμενον, ἀπὸ τ' ἡμέρης ἧς ἀ πρῶτον ὁ ἄνθρωπος ἐπύρεξεν,
ἢ εἴ ποτε αὐτὸν πρῶτον ῥῖγος εἶλαβε. ἢν δὲ φαίνηται τ' ὀδυνίης αὐτῷ σαφὴς γενησόμενος ἢ ἀπὸ τοῦ πόνου
ἢ ἄλγεος. πολλὰ γὰρ ἂὴ ἀρχὴν γίνεται τῆ ἐμπυημάτων. ὀψὲ οὕτω τουτέων τ' χρόνων πλὺ ῥῆξιν χρὴ
προσδέχεσθαι τῆ ἐμπυημάτων, ἔσεσθαι ἐς τοὺς χρόνους τοὺς προειρημένους. εἰ δὲ εἴη ἀ ἐμπύημα ἐνδὸν
βάθρακ μοῦνον, ἐσφέρειν τε καὶ κατακαίειν χρὴ ὧδὶ τουτέοισι, μή τι ἔχῃ ἄλγημα ἂὴ τῷ ἐτέρῳ

πολυρρωγὴς μὴ ὦσι μόρτεσιν ἢ ἕτερον τῶν ἑτέρων, καὶ τὰ κλινομένου ἐπὶ τὸ ὑγιαῖνον πολυρρυὲς, ὁρῶ-
τὰν ἐπὶ αὐτῷ δοκέει βαρὺ ἐκκρέμασθαι ἐκ τοῦ ἀνωθεν. εἰ γὰρ εἴη τοῦτο, ἐπὶ θάτερόν ϐοι ἡ ἐμπύη-
μα, ἐπὶ ὁκοῖον ἂν πολυρρυὲς ἡ ϐαρος γίνηται. τὸν δὲ ξύμπαντας ἐμπύους γινώσκειν χρὴ, τοῖσι δὲ
τοῖς σημείοισι. πρῶτον μὲν εἰ ὁ πυρετὸς ἀκαθήσιος, ἀλλὰ πὼς μᾶλλον ἢ μᾶσσον λεπτὸς ἴσχει, πὼς δὲ νύκτα
πολλὰ ἀγρυπνέουσι. καὶ ἱδρῶτες πουλλοὶ ἐπιγίνονται. ϐῆχες τεχθυμὸς ἐπίνεται αὐτοῖσι. καὶ ἀποπτύουσιν
οὐθὲν ἄξιον λόγου. καὶ οἱ μὲν ὀφθαλμοὶ ἔγκοιλοι γίνονται. αἱ δὲ γνάθοι, ὀρυβήματα ἴσχουσι. καὶ οἱ
μὲν ὄνυχες τῶν χειρῶν, γρυπωτοὶ γίνονται. οἱ δὲ δάκτυλοι, ϐδρμαίνουσι. κὴ μάλιστα ἄκροι. καὶ ἐν τοῖσι
ποσὶν, οἰδήματα γίνεται. καὶ σιτίων οὐκ ἐπιθυμέουσι. καὶ φλύκταιναι γίνονται αἰχμὴ σῶμα. ὁκόσα
μὲν οὖν ἐγχρονίζει τὴν ἐμπυημάτων, ἔχει τὰ σημεῖα ταῦτα. καὶ πιθέσθαι αὐτοῖσι χρὴ κάρτα.
ὁκόσα δὲ ὀλιγοχρόνια ἔϐη, σημαίνεσθαι τουτέων, ἰῶ τι ἐπιφαίνηται, οἷα καὶ τοῖσιν ἐν ἀρχῇσι γινο- 10
μένοισιν. ἅμα δὲ καὶ ἰῶ τι δυσπνοέουσι ἢ ὁ ἄνθρωπος. τὰ δὲ ταχύτατον αὐτέων καὶ βραδύτατον
ἐρημύγμενα, τοῖς δὲ γινώσκειν χρή. ἰῶ μὲν ὁ πόνος ἐν ἀρχῇσι γίνηται, καὶ ἡ δύσπνοια, καὶ ἡ βὴξ, κὴ
ὁ πυαλισμὸς διατείνει ἐς τὰς εἰκοσιν ἡμέρας ἔχων, προσδέχεσθαι πὼς ῥῆξιν, ἢ καὶ ἔτι πρόσθεν. ἰῶ
δὲ ἡσυχαίτερος ὁ πόνος ἢ, καὶ τἄλλα πάντα τοιαῦτα κατὰ λόγον, τουτέου προσδέχεσθαι πὼς ῥῆ-
ξιν, ἐς ὕδρωτα γίνεσθαι δὲ ἀνάγκη καὶ πόνον, καὶ δύσπνοιαν, καὶ πυελισμὸν πρὸ τῆς τοῦ πύου ῥή-
ξιος. πολυγίνονται δὲ τουτέων μάλιστα μὲν οὓς ἂν ἀφῇ ὁ πυρετὸς αὐθημερὸν μέχρι πὼς ῥῆξιν. καὶ σι-
τίων ταχέως ἐπιθυμοῦσιν. καὶ δίψης ἀπηλλαγμένοι ἔωσι. καὶ ἡ γαστὴρ ὁμιχρά τε καὶ ξυνεσκότω-
κεν χωρεῖ. κὴ ἐπὸν λευκόν τε κὴ λεῖον κὴ ὁμόχροον ἢ κὴ φλέγματος ἀπηλλαγμένον. κὴ ἄτερ
πόνου τε κὴ ϐηχὸς ἰσχυρῆς ἀναϕερόμενος. ἄριστα μὲν οὕτως κὴ τάχιστα ἀπαλλάσσουσιν. ἰῶ δὲ μὴ, οἷσιν ἂν 20
ἐπὶ τάπω τουτέων γίνηται. ἀπόλλωνται δὲ οὓς ἂν ὅτε πυρετὸς μὴ ἀφείη, ἢ δοκέων αὐτέους ἀφιέ-
ναι, αὖθις φαίνηται ἀναθρμαινόμενος. καὶ δίψαν μὲν ἔχωσι, σιτίων δὲ μὴ ἐπιθυμέωσι. κὴ ἡ κοιλίη
ὑγρὴ ἢ. καὶ ἐπὸν χλωρὸν καὶ πέλιον πίνῃ. ἢ φλεγματώδης καὶ ἀφρώδης. ἰῶ ταῦτα πάντα
γίγνηται, ἀπόλλωνται. ὁκόσοισι δ' ἂν τουτέων τὰ μὲν, ἐπιγένηται. τὰ δὲ, μή. οἱ μὲν αὐτέων ἀπόλ-
λωνται. οἱ δὲ ἐν πολλῷ χρόνῳ πολυγίνονται. ἀλλ' ἐκ πάντων τῶν τεκμηρίων τῶν ἐόντων ἐν τουτέοισι,
σημαίνεσθαι καὶ τοῖσιν ἄλλοισι πᾶσιν. ὁκόσοισι δὲ ἀποστάσιες γίγνονται ἐκ τῶν πολυμονικῶν
νουσημάτων, παρὰ τὰ ὦτα, καὶ ἐμπύουσιν ἐς τὰ κάτω χωρία καὶ συεπούνται. οὗτοι δὲ πολυγί-
νονται. ὑποσκέπτεσθαι δὲ χρὴ τὰ τοιαῦτα, ὧδε. ἰῶ ὅτε πυρετὸς ἔχει, κὴ ἡ ὀδυνὴ μὴ παύηται, καὶ
ἐπὶ πύελον μὴ ἐκχωρέῃ κατὰ λόγον, μὴ δὲ χολώδεες αἱ τῆς κοιλίης διαχωρήσιες, μὴ δὲ ϐλυτοί τε
καὶ ἄκριτοι γίγνοιντο, καὶ μὴ δὲ ἐπὶ οὖρον πολύ τε κάρτα καὶ πουλλῷ ὑπόστασιν ἔχον. ὑπηρετῆται
δὲ πολυεσκίως τὰ τῶν λοιπῶν πάντων τῶν πολυεσκίων σημείων, τουτέοισι χρὴ, τὰς τοιαύτας 30
ὑποστάσιας ἐλπίζειν ἔσεσθαι. γίνονται δὲ αἱ μὲν ἐς τὰ κάτω χωρία οἷσιν ἂν πολλὰ τὰ ὑποχόνδρια τῷ
φλέγματος πιμπλῆται. αἱ δὲ, ἀνω, οἷσιν ἐπὶ ὑποχόνδριον λαπαρόν τε καὶ ἀνώδυνον διατελέῃ. λί-
γους δέ τινας χρόνους γινόμενος, παύσηται, ἄτερ φανερῆς προφάσιος ἄλλης. Αἱ δὲ ἀποστάσιες
αἱ ἐς τὰ σκέλεα ἐν τῇσι πολυμονίῃσι τῇσιν ἰσχυρῇσί τε καὶ ἐπικινδύνοισι. λυσιτελέες μὲν,
παῦσαι. ἄρειον δὲ, αἱ τῷ πύελον ἐν μεταϐολῇ ἐόντος γίγνόμεναι. εἰ γὰρ ἐπὶ δίκαιον καὶ ἡ ὀδυνὴ γί-
νοιτο, τῷ πύελον αὐτὴ ξαυτῆς πυώδεος γινομένου καὶ ἐκχωρεόντος ἔξω, οὕτως ἂν ἀσφαλέστατα
ὅ, τε ἄνθρωπος πολυγίνοιτο, καὶ ἡ ἀπόστασις ἀνώδυνος τάχιστα παύσεται. εἰ δὲ ἐπὶ πύελον μὴ ἐκ-
χωρέῃ κακῶς, μὴ δὲ ἐπὶ οὖρον ὑπόστασιν ἀγαθὴν ἔχον φαίνοιτο, κίνδυνος χολὸν γένεσθαι ἐπ' ἀνθρώπῳ,
ἢ πολλὰ πρήγματα παρέχειν. ἰῶ δὲ ἀφανίζων τοῦ καὶ πολυνδρομέουσιν αἱ ἀποστάσιες, τῷ πύελος
μὴ ἐκχωρέοντος, καὶ τῷ πυρετῷ ἔχοντος, δεινόν. κίνδυνος γάρ, μὴ παραφρονήσῃ, καὶ ἀποθάνῃ ὁ ἄν- 40
θρωπος. τῇσι δὲ ἐμπύοις, τῇσι ἀπὸ τῶν πολυμονικῶν, οἱ γεραίτεροι μᾶλλον ἀπόλλωνται. ἐκ δὲ
τῶν ἄλλων ἐμπυημάτων, οἱ νεώτεροι μᾶλλον ἀποθνήσκουσιν. αἱ δὲ ἔξω πυρετῷ γινόμεναι ὀδυναὶ
πολὺ πλὼ ὀσφύν τε καὶ τὰ κάτω χωρία, ἰῶ τῶν φρενῶν ἅπτωνται, τὰ κάτω ἐκλείπουσι, ὀλέ-
θρια κάρτα. προσέχειν οὖν δεῖ, ἦν νόσῳ, τοῖσιν ἄλλοισι σημείοισιν, ὡς ἰῶ τι καὶ τῶν ἄλλων σημείων
ἐπιφαίνηταί τι πονηρὸν, ἀνέλπιστος ὁ ἄνθρωπος. ὁκόσοι δὲ τῶν ἐμπύων καίονται, οἷσιν ἂν κάτωθεν μὲν
μὴ πύον ἢ καὶ λευκὸν, καὶ μὴ δυσῶδες, σώζονται. οἷσι δὲ ὕφαιμόν τε καὶ ϐορϐορῶδες, ἀπόλλυ-
ται. εἰ δὲ ἀνάπλεος ἐόντος τοῦ νοσήματος ὡς πρὸς τὰς φρένας, τἄλλα σημεῖα μὴ πονηρὰ ἐπιγίνηται, ἔμ-
πυον ἔσεσθαι τῶν πολλαὶ ἐλπίδες. Κύστεις δὲ σκληραί τε καὶ ἐπώδυνοι, δεινὰι μὲν πάντελῶς
καὶ ὀλέθριαι. ὀλεθριώτατοι δὲ, ὁκόσοι ἔξω πυρετῷ συνεχεῖ γίνονται. καὶ γὰρ οἱ ἀπ' αὐτέων
τῶν κύστεων πόνοι, ἐνίοτε ἀποκτείνουσι. καὶ αἱ κοιλίαι οὐ διαχωρέουσιν ἐν τουτέῳ τῷ χρόνῳ, εἰ μὴ 50
σκληραί τε καὶ πρὸς ἀνάγκην λύει. δεῖ δὲ οὖρον πυώδεα οὐρῆσαι, λευκὸν καὶ λεῖον ἔχον πὼς ὑπόστασιν.
ἰῶ δὲ μήτε τῷ οὔρῳ μηδὲν ἐναντιοῦται ὁ πόνος, μήτε ἡ κύστις μαλάσσοιτο, ὅ, τε πυρετὸς ξυνεχὴς ἢ ἐν
τῇσι πρώτῃσι πολυεσσίοισι τῷ νοσήματος, ἐλπὶς ἦν ἀλύσκοντα ἀπολέσθαι. ὁ δὲ χρόνος οὗτος,
ἄπεστι τῶν παιδίων τῶν ἐπιτεταμένων, ἕως ἂν ἐς τὸ πεντεκαιδέκατον ἔτεα γένωνται.

Οἱ δὲ πυρετοὶ κρίνονται ἐν τῇσιν αὐτέῃσιν ἡμέρῃσι ἐν ἀρτιμοίρῃ, ἐξ ὧν τε ἀρξάμενοι τὸν α
ποι, καὶ ἐξ ὧν ἀπέλιπον. οἱ τε γὰρ ὀξυθέστατοι τῶν πυρετῶν, καὶ ἐπὶ σημείων ἀσφαλεστάτων
βεβῶτες τεταρταίοις παύονται ἢ πρόσθεν. οἵ τε δὲ κακοηθέστατοι καὶ ἐπὶ σημείων δεινοτάτων γι
νόμενοι, τεταρταίοις κτείνουσιν ἢ πρόσθεν. ἢ μὴ ἐν πρώτῃ ἐφόδῳ αὐτέων ἔπνευστᾶ. ἢ ἐν δευτέρῃ,
ἐς πλὴν ἑβδόμων τελευτᾶ. ἢ δὲ τρίτη, ἐς πλὴν ἐνδεκάτην. ἢ δὲ τετάρτη ἐς πλὴν πεντεκαιδεκά-
την. ἢ δὲ πέμπτη, ἐς πλὴν ἐπτακαιδεκάτην. ἢ δὲ ἕκτη, ἐς πλὴν εἰκοστήν. αὗται μὲν οὕτω ἐκ τῶν ὀξυτάτων
νουσημάτων δὶς τεσσαράων ἐς τὰς εἴκοσιν, ἐκ προσθέσιος τελευτῶσιν. οὐ διώρισται δὲ ὅλησιν ἡμέ-
ρησιν οὐδὲν τουτέων ἀρτιμοιρεῖσθαι ἀπρεπέως, οὐ δὲ γὰρ ὁ σιαυτὸς τε καὶ οἱ μιλῶες ὅλησιν ἡμέρῃσιν πε-
φύκασιν ἀρτιμοιρεῖσθαι. μετὰ δὲ ταῦτα ἐν τῷ αὐτέῳ χρόνῳ κατὰ πλὴν αὐτὴν πρόσθεσιν ἡ πρώτη πε-
ριόδος τεσσαράων καὶ ἑπτάκοντα ἡμερέων. ἡ δὲ β', τεσσαράκοντα ἡμερέων. ἡ δὲ τρίτη ἑξήκοντα ἡμερέων
τουτέων δὲ ἐν ἀρχῇσιν ὅδε χρεὼν πρώτιστον διαγινώσκειν, τὰ μέλλοντα ἐν πλείστῳ χρόνῳ κρίνεσθαι.
ὁμοιότατοι γὰρ αἱ ἀρχαί εἰσιν αὐτέων. ἀλλὰ χρὴ ἀπὸ τῆς πρώτης ἡμέρης σκοπεῖσθαι. καὶ κατὰ ἐ-
κάστην τῶν ἡμερέων προσιθεμένῳ σκέπτεσθαι. καὶ οὐ λήσεται ὅπη τρέψεται ἡ νοῦσημα. γίνεται δὲ ἡ
τῶν τεταρταίων κατάστασις, ἐκ τοῦ τοιούτου κόσμου. τὰ δὲ ἐν ἐλαχίστῳ χρόνῳ μέλλοντα κρίνεσθαι,
δύσπετές δρα γινώσκεσθαι. μέγιστα γὰρ τὰ διαφέροντα ἀπὸ ἀρχῆς αὐτέων ὅδε. οἱ μὲν γὰρ πολυεσό-
μενοι, δύσποροί τε καὶ ἀνώδυνοι εἰσι. καὶ κοιμῶνται τὰς νύκτας. τά τε ἄλλα σημεῖα ἔχουσιν ἀσφα-
λέστατα. οἱ δὲ ἀπολλύμενοι δυσπνοοι γίνονται. ἀλλοφάσκοντες. ἀγρυπνέοντες. τά τε ἄλλα σημεῖα
κάκιστα ἔχοντες. ὡς οἷόν τουτέων οὕτω γινομένων, ξυμβάλλεσθαι χρὴ κατά τε τὸν χρόνον, κατά τε
πλὴν πρόσθεσιν ἐκάστην ἐπὶ πλὴν κρίσιν ἑκάστων τῶν νουσημάτων. κατὰ δὲ τὸν αὐτὸν λόγον, καὶ τῆσι
γυναιξὶν αἱ κρίσιες ἐκ τῶν τόκων γίνεται. κεφαλῆς δὲ ὀδυνάων ἰσχυρέων τε καὶ ξυνεχέων, ξυὶ πυρετῷ. κεφα
λὴν μέν τι τῶν θανατωδέων σημείων προσγίνοιτο, ὀλέθριον κάρτα. εἰ δὲ ἄτερ τῶν τοιούτων σημείων ἡ
ὀδυνὴ ὑπὸ βάλλοι εἰκοσιν ἡμέρας, οἵ τε πυρετοὶ ἔχοι, ὑποσκέπτεσθαι χρὴ, αἵματος ῥῆξιν ἢ ἕλξιν ἢ
ἄλλῳ τινὶ ἀπόστασιν, ἐς τὰ κάτω χωρία. ἐς ἃ δὲ καὶ ἡ ὀδυνὴ ἡ νεαρὰ, προσδέχεσθαι χρὴ ὡσαύ-
τως, αἵματος ῥῆξιν ἢ ἕλξιν, ἢ ἐκ πύησιν. ἄλλως δὲ λῳὸν ἡ ὀδυνὴ τοῦτο τὸ κροτάφου καὶ τὸ μέτωπον
ἢ. μᾶλλον δὲ χρὴ προσδέχεσθαι τῷ μὲν αἵματος πλὴν ῥῆξιν τοῖσι νεωτέροισι, τὸν τε καὶ παρὰ τὰ
τέων. τοῖσι δὲ γεραιτέροισι, πλὴν ἐκ πύησιν. ὧν δὲ ὄξεια, ὀδυνὴ ἕλξιν πυρετῷ ξυνεχεῖ τε καὶ ἰσχυρῷ, ὀξύ
δεινόν. κίνδυνος ἦ παραφρονῆσαι τὸν ἄνθρωπον, ἢ ἀπολλύσθαι. ὡς οὕτω τουτέου τοῦ τρόπου σφαλε
ροῦ ἐόντος, ταχέως δεῖ προσέχειν τὸν νοῦν τοῖσι σημείοισι πᾶσιν, ἀπὸ πρώτης ἡμέρης. ἀπόλλυνται
δὲ οἱ μὲν νεώτεροι τῶν ἀνθρώπων, ἑβδομαῖοι, καὶ ἔτι θᾶσσον ἢ κατὰ τουτέου τοῦ νοσήματος. οἱ δὲ γέ-
ρονται, πολλῷ βραδύτεροι. οἵ τε γὰρ πυρετοὶ καὶ αἱ παραφροσύναι, ἧσσον αὐτοῖσιν ἐπιγίνονται.
καὶ τὰ ὦτα ὅδε τῶν φθαίρεσθαι. ἀλλὰ τούτῳσι μὲν τῶν ἡλικιῶν ὑποτροφαὶ τοῦ νο-
σήματος ἐπιγινόμεναι, ἀποκτείνουσι τοὺς πλείστους. οἱ δὲ νεώτεροι, πρὶν ἐκπυῆσαι τὰ οὖς, ἀπόλλυν-
ται. ἐπὴν γε δὴ πύον λευκὸν ἐκ τοῦ ὠτὸς, ἐλπὶς τῷ νεωτέρῳ σωθήσεσθαι, ἢν γε καὶ ἄλλό τι αὐ-
τέῳ ἐπιγένηται χρηστὸν σημεῖον. φαύλη δὲ ἑλκουμένη, ξυὶ πυρετῷ, δεινόν, ἀλλ' ἢν τι καὶ ἄλλο ση-
μεῖον γένηται τῶν προσηκόντων σωτηρίων εἶναι, προλέγειν ὡς ἐν κινδύνῳ ἐόντος τοῦ ἀνθρώπου.

Αἱ δὲ κωλάγκαι, δεινόταται μέν εἰσι καὶ τάχιστα κάμπτουσι, ἐκθέσιμοι μή τε ἐν τῇ φαύρῃ, μηδὲν ἐκκωλ
ἐκθλίβειν ποιέουσι, μήτε ἐκ τῷ αὐχένι. σωθεῖσαι δὲ πόνον παρέχουσι καὶ ὀρθοστασίαν. αὗται γὰρ καὶ νέσσει.
αὐθημερὸν ἀποπνίγουσι, καὶ ἀδυτέραι, καὶ ἧσσαι, καὶ ταχυτέραι. ὅθεν δὲ τὰ μὲν ἄλλα παρα-
σκευὴν πόνου παρέχεται, ἐπαίρειν τε δὲ, ἢ ὀρθοστασίην ποιέουσιν, ὀλέθριαι μέν
κάρτα. χρονιώτεραι δὲ μᾶλλον τῶν πρόσθεν, ἢν ἡ ὀρθόστασιμα μέγα γίνηται. ὀκθοῖσι δὲ ξυνεξαιρεθῇ † ξυνε
ἡ φαύρυγξ ἢ ὁ αὐχὴν, αὗται δὲ χρονιώτεραι. καὶ μάλιστα ὅταν αὐτέων τινὲς σφαλῶσιν. ἢν δ', τε
αὐχὴν καὶ ἡ κεφὴ ὀρθόστασιμα ἔχῃ καὶ μὴ παλινδρομέῃ ἡ ὀρθοστάλαγμος ἔσω. ἢν δὲ μήτε ἐν ἡμέρῃσι
κρισίμῃσιν ἀφανίζηται ἡ ὀρθοστάλαγμος, μήτε φύματος ξυσταφλοῦντος ἐν τῷ ἔξω χωρίῳ, μήτε πόνου
ἀποβήσῃ, ξηρὴ δίκην τε καὶ ἀπόνως ἔχειν δοκέῃ, θανάτου σημαίνει, ἢ ὑποτροφὴν τοῦ ὀρθοστάλαγμος. ἀ-
σφαλέστερον δὲ ἡ οἴδημα καὶ ἡ ὀρθόστασις μάλιστα ἔξω τρέπεσθαι. ἢν δὲ ἐς τὸν πνεύμονα ξαπέσῃ,
παραφοσιὴν τε ποιέει καὶ ἔμπυοι ὑπ' αὐτέων τινὲς ὡς τὰ πολλὰ γίνονται. οἱ δὲ χαλαζιῶ- Γαλα
νες, ἐπικίνδυνοι, καὶ ἀποτάμνεσθαι καὶ ἀποκάζεσθαι, ἐς ἃ δὲ ὀρυθροί τε ὦσι καὶ μεγάλοι. καὶ γὰρ
φλεγμαναὶ ἐπιγίνονται τουτέοισι ἢ αἱμορραγίαι. ἀλλὰ χρὴ τὰ τοιαῦτα τοῖσιν ἄλλοισι μηχανήμασι
πειρᾶσθαι κατισχναίνειν σὺν τοῦτέῳ δὲ χρόνῳ. ὁπόταν δὲ ἀποκριθῇ ἤδη πᾶν, ὃ δὴ καθυλὴν καλέουσι, ἢ
γένηται μὲν ἄκρον τὸ χαλαζιῶνος μεῖζόν τε ἢ πλατύτερον, ἐν δὲ ἀνωτέρῳ λεπτότερον, σὺν τοῦτέῳ δὲ
καιρῷ, ἀσφαλὲς διαχειρίζειν. ἄμεινον δὲ καὶ πλὴν κοιλίην ὑποκινεῖσθαι χειρουργίῃ χρῆσθαι. ἢν δ', τε
χρόνος ξυγχωρέῃ, ἢ μὴ ἀποπνίγῃ ὁ ἄνθρωπος. ὀκθοῖσι δ' ἂν οἱ πυρετοὶ παύωνται, μήτε σημείων
γινομένων λυτηρίων, μήτε σὺν ἡμέρῃσι κρισίμῃσιν, ὑποτροφὴν προσδέχεσθαι χρὴ τοιτέοισι. ὅστις
δ' ἂν τῶν πυρετῶν μηκύνῃ περισσῶς διακειμένῳ τῷ ἀνθρώπῳ, μηκέτι ὀδύνης ἐχούσης ὅδε φλεγμονήν.

πνα. μήτε δὲ πρόφασιν ἄλλην μηδεμίαν ἐμφανέα, τοιούτεω προσδέχεσθαι ἀπόστασιν μεθ' οἰδήματος τὸ μὴ ὀδυνώδεος ἐς τι τῶν ἀρθρέων, μὴ οὐχ ἥσσον ἐκ τῶ κάτω. μᾶλλον δὲ γίνεσθαι μὴ σὺν ἐλάσσονι χρόνω αἱ τοιαῦται ἀποστάσιες, τοῖσι νεωτέροισι φλέγματα ἐτέων. ὑποκείσθαι δὲ χρὴ εὐθέως τὸ σῶμα τῆς ἀποστάσιος, ὧν εἵνεκεν ἤμβρασε ὁ πυρετὸς ἔχων, ὑπερβάλλειν. τοῖσι δὲ γεραιτέροισιν ἧσσον γίνεσθαι πολυχρονιωτέρου ἐόντος τοῦ πυρετοῦ. χρὴ δὲ καὶ μὴν τοιαύτην ἀπόστασιν προσδέχεσθαι, σωθέντος ἐόντος τοῦ πυρετοῦ. ἐς δὲ τὸ παρατείνειν καθίστασθαι, ὧν διαλείπῃ τε καὶ κάτω λαμβάνῃ, πεφλεγμονέναι φόβον. καὶ ταῦτα ποιέων τῷ φθινοπώρῳ προσαπελάσῃ. ὥσπερ δὲ τοῖσι νεωτέροισι τὸ φλέγμα τῶν ἐτέων αἱ ἀποστάσιες γίνονται, οὕτως οἱ τεταρταῖοι μᾶλλον τοῖσι φλέγμα τῶν ἐτέων, καὶ γεραιτέροισι τοὺς δὲ ἀποστάσιας εἰδέναι χρὴ, τοῖσι μὲν νέοις μᾶλλον γινομένας χρονιωτέρου τε παυομένας, ἧσσον δὲ πολυνοσεομένους. Ὅστις δ' αὖ σὺν πυρετῷ μὴ βαρυπόνῳ φῦσαν κεφαλῇ ἀλγέειν, ἢ καὶ ὀφθαλμῶν τὸ πρὸ τῶν ὀφθαλμῶν φαίνεσθαι, ἢ κωφότερος τούτεω προσγίνεται, χολώδης ἔμετος πάρεστι. ὧν δὲ καὶ ῥῖγος προσγένηται καὶ τὰ κάτω μέρεα τοῦ ὑποχονδρίου ψυχρὰ ἔχῃ, καὶ βάσσον ἐπὶ ὁ ἔμετος παρέστω. ὧν δέ τι πίῃ ἢ φάγῃ ἔνδον τῶν τὸν ἐν χόνει, ἡσσόν τε τοῦτο ταχέως ἐμεῖται. τούτεων δὲ ὅσιν αὖξηται ὁ πόνος τῇ πρώτῃ ἡμέρῃ γίνεσθαι, τεταρταῖοι πέξουνται μάλιστα καὶ πεμπταῖοι. ἐς δὲ τὰς ἑβδόμην ἀποπαλάσσουσι. οἱ μὲν τοι τελείους αὐτῶν, αὖριον μὲν πονέεσθαι, δι' ἡμέρης χειμάζουσι δὲ μάλιστα, πεμπταῖοι. ἀποπαλάσσουσι δὲ, ἑβδομαῖοι, ἢ ὀγδοηκονταῖοι. οἱ δ' ἂν αὖξεσθαι πεμπταῖοι πονέεσθαι, καὶ τἄλλα κάτω λόγον αὐτοῖσι τῇ πρόσθεν γίνεται ἐς τὸ τὰ σαρέστερα εἶναι κάτω κεῖνται ἡ νοῦσος. γίνεται δὲ ταῦτα, τοῖσι μὲν ἀνδράσι, καὶ τῇσι γυναιξὶ, σὺν τοῖσι ῥιγεδοῖσι μάλιστα. τοῖσι δὲ νεωτέροισι, γίνεται μὲν καὶ σὺν τούτοισι. μᾶλλον δὲ σὺν τοῖσι ξυνεχεδόροισι πυρετοῖσιν, ἢ σὺν τοῖσι γνησίοισι ῥιγεδοῖσι. ὅσιν δ' αὖ σὺν τοιούτοισι πυρετῷ κεφαλῇ ἀλγέουσιν, αὐτὶ μὲν τῶν ὀφθαλμῶν φαίνεσθαι, ἀμβλυωγμὸς γίνεται, ἢ μυρμυρυγαὶ προφαίνονται. αὐτὶ δὲ τῆς κωφότητος, σὺν τῷ ὑποχονδρίῳ ὠδὶ διεξιὰ ἢ ἐπ' ἀριστερὰ, ξυντείνεταί τι, μήτε ξυνὼ ὀδυνῇ, μήτε ξυνὼ φλεγμονῇ, αἷμα δὲ τῶν ῥινῶν τούτοισι ῥυῆναι προσδόκιμον, αὐτὶ τῆς ἐμέτου. μᾶλλον δὲ καὶ σὺν ταῦθα τοῖσι νέοισι τὸ αἵματος πλῆξιν προσδέχεσθαι. τοῖσι δὲ γέρουσι καὶ γεραιτέροισιν ἧσσον, ἀλλὰ τὸν ἐμέτους τούτοις προσδέχεσθαι. τοῖσι δὲ παιδίοισι σπασμοὶ γίνονται, ὧν ὁ πυρετὸς ὀξὺς ᾖ, καὶ ἡ γαστὴρ μὴ διαχωρέῃ, καὶ ἀχρυωνέωσί τε καὶ ἐκπλαγέωσι, καὶ κλαυθμυρίζωσι, καὶ τὸ χρῶμα μεταβάλλωσι, καὶ χλωρὸν ἢ πελιὸν, ἢ ὀρυθρὸν ἴσχωσι. γίνεται δὲ ταῦτα ὑπὸ τοιουτέου μὲν, τοῖσι παιδίοισι. τοῖσι δὲ νεωτέτοις, ἐς τὰ ἑπτὰ ἔτεα. τὰ δὲ πρεσβύτερα τῶν παιδίων καὶ οἱ ἄνδρες, οὐκ ἔτι σὺν τοῖσι πυρετοῖσιν ἁλίσκονται, ὧν μὴ τι τῶν σημείων προσγένηται τῶν ἰχυροτάτων τε καὶ κακίστων, διαφθορὴ σὺν τῇσι φρενίτισι γίνεται. τοὺς δ' ἀπολουμένους τε καὶ σωζομένους τῶν παιδίων τε καὶ τῶν ἄλλων, τεκμαίρεσθαι τοῖς ξύμπασι σημείοισιν ὡς ἑφ' ἑκάστοισιν ἕκαστα διαγέγραπται. ταῦτα δὲ λέγω, περί τε τῶν ὀξέων νοσημάτων, ἢ ὅσα ἐκ τούτεων γίνεται. χρὴ δὲ ἐν μέλλοντα ὀρθῶς προγινώσκειν τοὺς σωζομένους καὶ τοὺς ἀποθανουμένους, ὅσοισί τε αἱ μέλλησι σωτέσασθαι ἤμβρασε παρεμπίπτειν τὸ νούσημα, ἢ ὅσοισιν αὖ ἐλάσσους, τὰ σημεῖα ἐκμαθόντας πάντα δι' ἀκριβέος κρίνειν, λογιζομένους τὰς διαφορὰς αὐτέων πρὸς ἄλληλα, ὥσπερ διαγέγραπται, περί τε τῶν ἄλλων, καὶ τῶν οὔρων, ἢ τῶν πτυέλων. ὅταν ὁμοῦ πάντα ἀναβήσῃ καὶ χολή. χρὴ δὲ καὶ τὰς φερὰς τῶν νουσημάτων ἀεὶ ἐπιδημούντων, ταχέως εἰδέναι, τήν τε τῆς ὥρης καταστασιν. ὧν μέν τοι χρὴ εἰδέναι, τοῦτ' ἐστὶ τῶν τεκμηρίων, καὶ τῶν ἄλλων σημείων, καὶ μὴ λανθάνειν ὅτι σὺν παντὶ ἔτει καὶ πάσῃ ὥρῃ, τά τε ἀεὶ κακὸν σημαίνει, καὶ τὰ χρηστὰ ἀγαθόν. ἐπεὶ καὶ σὺν Λιβύῃ, καὶ σὺν Δήλῳ, καὶ σὺν Σκυθίῃ φαίνεται τὰ προγεγραμμένα ἀληθεύοντα σημεῖα. ὧν χρὴ εἰδέναι, ὅτι σὺν τε τοῖσιν αὐτοῖσι χωρίοισιν, οὐδὲν διενὸν, ἢ μὴ οὐ τὰ πολλὰ πλάσιά αὐτῶν ἐπιτυγχάνειν. ὧν ἐκμαθὼν τὶς αὐτὰ κρίνειν τε καὶ λογίζεσθαι ὀρθῶς ἐπίσταται. ποθέειν δὲ χρὴ οὐδενὸς νουσήματος ὄνομα, ὅ, τι μὴ τυγχάνῃ σὺν τάδε γεγραμμένων. πάντα γὰρ ὁκόσα σὺν τοῖσι χρόνοισι τοῖσι προειρημένοισι κεῖνται, γνῶσιν τοῖσι αὐτοῖσι σημείοισιν.

ΙΠΠΟΚΡΑΤΟΥΣ ΠΡΟΡΡΗΤΙΚΟΝ. Α'.

Ἰ κωματώδεες σὺν ἀρχῇσι γινόμενοι μετὰ κεφαλῆς, ὀσφύος, ὑποχονδρίου, σκληρίου ὀδυνώδεος, ἀγρυπνέοντες, ἀρά γε φρενιτικοὶ εἰσὶν; μυκτὴρ σὺν τουτέοισιν ἀποστέλλων ὀλέθριον, ἄλλως τε καὶ ὧν τεταρταίοισιν αὐξομένοισιν. Κοιλίης περίστασις ὀξὺ ὀρύθρος, ἡσσόν μὲν σὺν παῖσι τοῖσι νοσήμασι, οὐχ ἥκιστα δὲ ὧδε τοῖς προειρημένοις.

Αἱ διάσεσαι γλῶσσαι καὶ καταξήροι, φρενιτικαί. Τὰ ὧδε παραχώδεσιν ἀγρύπνοισιν οὖρα ἄχροα μέλανα σκαιωρούμενα ἐν ὑποστρώσι, φρενιτικά. Ἐνύπνια τε σὺν φρενιτικοῖσιν ἐναργῆ. Ἀναχρεμψις πυκνὴ, ὧν δή τι καὶ ἄλλο σημεῖον προσῇ, φρενιτικά. Τὰ ἐγκαταλιμ-

παχόμενα κεφάλαια τὰ ὑποχονδρίῳ πυρετῷ τὰ δὲ ψυχόντος, κακόν. ἄλλως τε κἂν ἐρυσιπέλατα.
Αἱ προεξαθυματησάντων παραφρεσύναι, κάκιστον, οἱ μὴ θορασύνοντι. Τὰ φρενιτικὰ ἐπὶ κακῶν, θρομώδεα τελευτᾷ. Τὰ δὲ κεφαλαλγήσαντα ὧδε ἐμέσματα μετὰ κωφώσιος ἀχρυπνώδεα, ταχὺ ἐκμαίνει. Τὰ δὲ ὀξέα κατὰ φαρυγγα ὀδυνώδεα ἰσχνὰ σμικρὰ πυκνώδεα ὅτε χάνοι μὴ ῥᾳδίως συνάγειν τε καὶ κλείειν τὸ στόμα, παραχρουστικά, ἐκ τοιούτων, φρενιτικοὶ καὶ ὀλέθριοι. Ἐν τοῖσι φρενιτικοῖσιν ἡ ἀρχὴ τὸ ἐπεικές. πυκνὰ δὲ μεταπίπτειν, κακὸν τοιοῦτον, καὶ πυελιασμὸς κακόν.
Ἐν φρενιτικοῖσι λύσις διαχώρησις, κακὸν ὡς καὶ Ἀρχέγενέτῃ. ἀρά γε ὧδε τούτοισι καὶ νωθρότης γίνεται; ῥῖγος ὧδε τούτοισι κάκιστον. Τοῖσιν ὀξυσμενοισιν μελαγχολικῶς, οἷσι θρόμοι ἐπιγίνονται, κακόν. Οἱ ἐκστάντες ὀξέως, ἐπὶ πυρέξαντες ξυὺ ἰσχνῷ, φρενιτικοὶ γίνονται· οἱ φρενιτικοὶ βραχυπότται, ψόφου κακὸν ἐπιμένοντες θρομώδεες. Τὰ δὲ ἐμέτου ἀσώδεες, κλαπώδης φωνὴ, ὄμματα ἐπιχουν ἔχοντα, μανικά. οἱ καὶ ἡ Ἐρμοζύγου ἐκμανεῖσα ὀξέως ἄφωνος, ἀπέθανε.
Ἐν πυρετῷ καυσώδει ἡχὼ προσχωμένων μετὰ ἀμβλυωγμοῦ. καὶ κακὰ τὰς ῥῖνας προσελθόντος βαρέος, ὀξύσαντα μελαγχολικῶς. Αἱ παραχρούσιες ξυὺ φωνῇ κλαγγώδει, γλώσσης ἀσησμοὶ θρομώδεες, καὶ αὐτὰ θρομώδεες γινόμενα, ὀξύσαντα. σκληρυσμὸς τοιοῦτον ὀλέθριον. Αἱ θρομώδεες γλώσσαι σημεῖον οὐχ ὑσρυμένης γνώμης. Ἐπὶ τοῖσι χολώδεσι ἀκρήτοισι διαχωρήμασι, ἡ ἀφρώδες ἐπάνθισμα κακόν, ἄλλως τε μὴ ὀσφῶ προσλαγχάνῃ, μὴ παρενεχθήῃ.
Τὰ αὐχενικὰ κακὰ τὰ ἐλυρὸν ἐν τουτέοισιν ἀλγήματα, παραφροσύνην σημαίνει. Αἱ μετὰ λυσὶς ἀφωνίαι κάκιστον. Αἱ μετ' ἐκλύσιος ἀφωνίαι κάκιστον. ἐν ἀφωνίῃ πυθμαίνεσθαι τοῖσι πυγομαχέουσι πρόχειρον, πονηρόν. ἀρά γε καὶ παραχρουστικὸν ἡ τοιοῦτον; Αἱ ἐπ' ὀλίγον θρασεῖαι παραχρούσιες θηριώδεες εἰσίν. Αἱ μετὰ κατα ψύξεως, οὐκ ἀπυρέτῳ ἐρυσιπέλατι τὰ ἄνω, δυσφορίαι φρενιτικαί, ὡς καὶ Ἀρισταγόρῃ, καὶ μανίαι τοι καὶ ὀλέθριαι. Τὰ δὲ φρενίτισι, πυκνὰ μεταπίπτοντα, ἀσησμώδεα. Τὰ οὐρούμενα μὴ ὑπομνησάντων ὀλέθρια. ἀρά γε τουτέοισιν οὐρέεται, οἷ) εἰ πλὴν ὑπόσα αὐτα ῥάξειεν; Οἱ παλμώδεες δι' ὅλου, ἀρά γε ἀφώνως τελευτῶσιν; Τὰ δὲ τοῖς φρενιτικοῖσι μετὰ κατα ψύξεως πυελίζοντα μέλανα ἀναμεῖται. Κώφωσις καὶ οὖρα ἀναστάσεα, ὀβδύρα, ἀναιρούμενα, παραχρουστικὰ, τοῖσι τουτέοισιν ἰκτερῶδαι κακόν. κακὴ δὲ καὶ ἡ ὧδε ἰκτερώδης μόρωσις, τούτους ἀφώνους μὲν, αἰσθανομένους δὲ συμβαίνει γίνεσθαι, οἷσιν δὲ καὶ κοιλίαι κατα ῥήγνυνται. τουτέοισιν οἷ) ἐγένετο Ἐρμόπιπτι καὶ ἀπέθανεν. Κώφωσις δὲν ὀξέσι καὶ παραχώδεσι παρακολουθοῦσα, κακόν. Αἱ θρομώδεες ἀσαφώδεες ψιλαφώδεες παραχρούσιες, πάνυ φρενιτικαί, ὡς μὴ τῷ Διλυμαίχῳ, ἐν κῷ. Αἱ ἐκ ῥίγεος νωθρότητες, οὐ πάνυ παρὰ αὐτοῖσιν. Οἱ ὧδε ὀμφαλὸν πόνοι παλμώδεες ἔχουσι μέν τι καὶ γνώμης παράφορον. ὧδε κείσιν δὲ τουτέοισι πυθμαίνεσθαι ξυὼ τόνῳ διορχέεται, καὶ οἱ κατὰ γαστροκνημίων πόνοι, ἐν τούτοισιν γνώμης παράφοροι. Ἢν δὲ ναιαωρηθῇ τι τῷ οὔρῳ, τὸ κατὰ ἡν μηρὸν ἀλγήματος ἀφανισθέντος, παρακρουστικὸν, μὴ διὰ πῦ ἦχος τοιοῦτο. Ἐπὶ κοιλίῃ ὑγρῇ, κοπώδεϊ, κεφαλαλγικῷ, διψώδεϊ, ἀχρύπνῳ, ἀσαφεῖ, ἀδυνάτῳ. οἷσι τὰ τοιαῦτα, ἐλπὶς ἐσῆναι. Οἱ ἐμσοροῦντες καὶ μάλιστα κεφαλλὶ ἐν ὀξέσιν ὑποδύσφοροι, κακόν. ἄλλως τε καὶ ἐπ' οὔροισι μέλασι, καὶ ἡ θολερὸν πυθμαίνεσθαι τουτέοισι κακόν. Αἱ παρὰ λόγον κενεαπτικῶς ἀδυναμίαι, οὐκ ἐούσης κενεαπτίης, κακόν. Κοιλίαι ἀπολελαμμέναι, σμικρὰ δὲ μέλαινα πυραθώδεα πρὸς ἀναγκαίῳ χολῶσαι, μυκτὴρ ὧδε τουτέοισι ῥίγνυμενος, κακόν. Οἱ ἐν ὀσφύσι ἄλγημα ὧδε πολὺ, μετὰ κάματος ἀσώδεος, ἐμσορῶντες οὗτοι, κακόν. ἀρά γε τουτέοισι θρομώδεα γίνεται; καὶ φωνὴ δὲ ὡς ἐν ῥίγεϊ αὐτοπτική. Ἀκρεα ἐπ' ἀμφότερα ταχὺ μεταπίπτοντα, κακόν. καὶ δίψα τοιαύτη πονηρόν. Ἐν κωμίῳ, θρασεῖα ἀπόκρισις, κακόν. Φωνὴ ὀξέη, ὑποχόνδρια τουτέοισιν εἰσωθούμενα. Ὄμμα ἀμαυρούμενον φλαῦρον, καὶ ἡ πεπηγὸς καὶ ἀχλυώδης κακόν. Ὀξυφωνίη κλαπώδης, πονηρόν. Ὀδύνων περίσις ὀλέθριον, οἷσι μὴ σύνηθες καὶ ὑγιαίνουσιν. πυγμὸς ἐν τούτοισι, πάνυ κακόν. Ῥοσώπου δύχροια, καὶ ἡ λίθῳ σκυθρωπὸν, πονηρόν. Τὰ τελευτῆ τε ὑποχωρήματα εἰς ἀφρώδεα ἄκρητα παροξυντικά.
Αἱ ἐκ κατα ψύξεως ἐν ὀξέσι οὖρων ἀπολήψιες κάκιστα. Τὰ ὀλέθρια ἄσημα ῥᾳδίως γίνεται, θανάτου σημαίνει. Τὰ δὲ ὀξέσι χολώδεσιν ἕλκωσι, ἀφρώδεα, περίχολα διαχωρήματα, κακόν. κακὸν δὲ καὶ οὖρα τοιαῦτα. αἷρα τουτέοισιν ἡ παρὲ ἐπῳδώσιον; Αἱ δὲ πυρετοῖσιν ἀφωνίαι ἀσησμώδεα ὅπον ὀβδύσαντα σιγῇ, ὀλέθριον. Αἱ ἐκ πόνου ἀφωνίαι, δυσθανάτου. Οἱ ὑποχονδρίων ἀλγημάτων πυρετοὶ, κακοήθεες. Δίψα παρεκλύτως λυθείσῃ δὲ ὀξέσι, κακόν. Ἰσχυρὸς πολὺς ὄμμα πυρετοῖσιν ὀξέσι γινόμενος, φλαῦρος. Καὶ οὖρα δι' ἐπτὰ πονα, πονηρόν. Καὶ τὰ ὀβδυθρὰ ἐκ τούτων ἐπανθίσματα κατα χόμενα, καὶ τὰ ἰώδεα πονηρά. καὶ ἡ, μικρὰ ἐπιφαίνεσθαι. οἷ) σάξιμον. Καὶ ἔμετοι μετὰ ποικιλίαι, κακόν. ἄλλως τε καὶ ἐπὶ ἄλλων ἰόντων.
Οἱ κόσα δὲ κειμένοισιν ἀλυσμῷ ἀνεμοσώπι ὧδε ψύχεται, κακόν, καὶ τὰ ἐπῳδιωθέντα ἐκ τούτων κακά. Ἐμέσματα ἄκρητα ἀσώδεα, πονηρά. Τὸ κατὰ ἡν ταχὺ κακόν;

Μετὰ ῥίγεος ἄπνοια, κακόν. κακὸν δὲ καὶ λήθη. Αἱ ἐκ ῥίγεος κατα ψύξιες, μὴ ἀναθερμαινόμεναι, κακαί. Οἱ ἐκ κατα ψύξιος ἱδρώδεες ἀναθερμαινόμενοι, κακόν. ὠδὶ τούτοις ἐν πλευροῖς καῦμα ὀδυνῶδες, καὶ ἐπιῤῥιῶσαι, κακόν. Τὰ καυματώδεα ῥίγεα, ὑπό τι ὀλέθρια, καὶ ἐπὶ φλοιῶδες ἐν προσώπῳ μετ' ἱδρῶτος ἐν τούτοις κακόν. ὠδὶ τούτοις ἡ ψύξις τῶν ὄπισθεν, σπασμὸν ἐπικαλέεται. Οἱ ἐφιδρῶντες ἀγρυπνοι, ἀναθερμαινόμενοι, κακόν. Ἐξ ὀσφύος ἀναδρομῆς, ὀφθαλμοῦ ἴλλωσις κακόν. Ὀδύνη εἰς στῆθος ἡ δρωθεῖσα σὺν νωθρότητι, κακὸν, ἐπιπυρεττήναντες οὗτοι καυστικοὶ, ὀξέως ἀποθνήσκουσιν. Οἱ ἐπανεμέοντες μέλανα, ἀπόσιτοι, παράφοροι, καθ' ἥβην μικρὰ ὀδυνώδεες, ὄμμα θρασὺ, κεκλεισμένον, τούτους μὴ φαρμακεύειν, ὀλέθριον γάρ. Μηδὲ τοὺς ἐποιδέοντας, σκοτώδεας, ἐν τῷ πλανᾶσθαι ἐκλείποντας, ἀποσίτους, ἀχρόους. Μηδὲ τοὺς ἐν πυρετῷ, εἰ κωματώδεες, κατα κεκλασμένους. ὀλέθριον γάρ. Καρδίης πόνος ἅμα ὑποχονδρίῳ συντόνῳ, καὶ κεφαλαλγίη κακόηθες, καί τοι ἀσθματῶδες, ἄρά γε ἐξαίφνης οὗτοι τελευτῶσιν; ὡς ἐν Δυσώδει, τούτῳ καὶ οὖρα ἐζυμωμένα, ἐγένετο βιαίως ἐξέρυθρα. Τραχήλου πόνος, κακὸν μὲν ἐν παντὶ πυρετῷ. κάκιστον δ' οἷσιν ἐκμανῆναι ἐλπίς. Κωματώδεες, κοπιώδεες, ἀχλώδεες, ἄγρυπνοι, ἐφιδρῶντες πυρετοὶ κακοήθεες. Ἐκ νώτου φρίκαι πυκναὶ, ὀξέως μεταπίπτουσαι, δύσφοροι, οὔρου ἀπόληψιν ἐπώδυνον σημαίνουσιν. Καὶ οἱ ἀσώδεες ἀνεμέτως παροξυνόμενοι, κακόν. Κατάψυξις μετὰ σκληρυσμοῦ, σημεῖον ὀλέθριον. Ἀπὸ κοιλίης λεπτὰ μὴ αἰσθανομένῳ διιέναι, ἐόντι παρ' ἑωυτῷ κακόν. οἷ τῷ ἡπατικῷ. Τὰ σμικρὰ ἐμέσματα χολώδεα κακὸν, ἄλλως τε καὶ ἢν ἐπαγρυπνήσωσιν, μυκτὴρ ἐν τουτέοισιν ἀποστάζων ὀλέθριον. Αἷς ἐκ τόκου γε λευκα, ἐπιστάντα δ' ἅμα πυρετῷ, κώφωσις, καὶ εἰς πλευρὸν ὀδύνη ὀξείη, ἐξίστανται ὀλεθρίως. Ἐν πυρετοῖσι καυσώδεσιν ὑποπεριψύχουσι διαχωρήμασιν, ὑδατοχόλοις, συχνοῖσιν, ὀφθαλμῶν ἴλλωσις, σημεῖον κακὸν, ἄλλως τε καὶ ἢν κάτοχοι γένωνται. Τὰ ἐξαίφνης ἀποπληκτικὰ λελυμένως, ἐπιπυρεττήναντι χρονίως ὀλέθρια. οἷ τι ἐπεπόνθη ὁ καὶ Νουμηνίου υἱός. Ἐξ ὀσφύος ἀλγήματος ἀναδρομαὶ εἰς καρδίην, πυρετώδεες, φρικώδεες, ἀνεμοῦσαι ὑδατώδεα, λεπτὰ, πλέονα, παρανεχθεῖσαι ἄφωνοι, ἐμέσασαι μέλανα, τελευτῶσιν. Ὄμματος κατάκλεισις, ἐν ὀξείᾳ κακόν. Ἄρά γε τοῖς ἀσώδεσιν ἀνεμέτοισιν, ὀσφυαλγέσιν, ἢν θρασέως παρακρούσωσιν, ἐλπὶς μέλανα διελθεῖν, Φαρύγξ ἐπώδυνος ἰσχνὴ μετὰ δυσφορίης, πνιγώδης ὀλεθρίη ὀξέως. Οἷς πνεῦμα ἀνέλκεται. φωνὴ δὲ πνιγώδης ὁ σπόνδυλος ἐγκάθηται, τουτέοισιν ὠδὶ τῶν τελευτῶν, ὡς συσπῶντος τινὸς ἐπὶ πνεῦμα γίνεται. Οἱ κεφαλαλγικοὶ κατόχως παρακρούοντες κοιλίης ἀπολελαμμένης, ὄμμα θρασύοντες, ἀνθηροὶ, ὀπισθοτονώδεες γίνονται. Ἐπ' ὀμμάτων διαστροφῇ πυρετώδει, κοπιώδει, ῥίγος ὀλέθριον, καὶ οἱ κωματώδεες ἐν τούτοισι, πονηρόν. Αἱ ἐν πυρετοῖσι πρὸς ὑποχόνδριον ὀδύναι, ἀναύδως, ἱδρῶτι λυόμεναι, κακοήθεες. τούτοισιν ἐς ἰσχία ἀλγήματα ἅμα καυσώδει πυρετῷ, καὶ ἢν κοιλίη κατα ῤῥαγῇ, ὀλέθριον. Οἷσι φωναὶ ἅμα πυρετοῖσιν ἐκλείπουσαι μετὰ κρίσιν, τρομώδεες καὶ κωματώδεες τελευτῶσιν. Οἷσι καυστικὰ, μεμωρωμένα, κάτοχα, ποικίλλοντα ὑποχόνδρια καὶ κοιλίην ἐπηρμένοι, σίτων ἀπολελαμμένων, ἐφιδρῶσι, αὖρα τούτοις ἐπὶ θολερὸν πνεῦμα, καὶ ἐπὶ γονοειδὲς ἐπελθὸν, λύγγα διασημαίει; καὶ κοιλίη δὲ ἐπαφραχολώδεα προσδιέρχεται, ἐπὶ λαμπῶδες ἐν τούτοισιν ὠφελέει οὐρηθὲν, κοιλίη δὲ τούτοισιν ἐπιταράσσεται. Οἷς κῶμα γίνεται ἐπάφρων περιελθόντων πυρετῶν παροξύνεται ὀξύς. Αἱ ἐκ κεφαλαλγίης ἀφωνίαι ἅμα ἱδρῶσι πυρετώδεες χαλῶνται ἐφ' ἑαυτοῦ, ἐπανιέντα χρονιώτερον ἐπιῤῥιγῶσαι τούτοισιν οὐ πονηρόν.

Χεῖρες τρωμώδεες, κεφαλαλγέες, τραχήλου ὀδυνώδεες, ὑπόκωφοι, οὐρέοντες μέλανα δεδασυμένα, οἷσιν ταῦτα ἢ, μέλανα προσδέχεσθαι ἥξειν, ὀλέθριον. Αἱ μετ' ἐκλύσεως κατόχως ἀφωνίαι, ὀλέθριαι. Πλευροῦ ἄλγημα ὠδὶ πτύσεσι χολώδεσιν ἀλόγως ἀφανισθὲν ἐξίστανται. Ἐπὶ τραχήλου ἀλγήματι κωματώδει ἱδρώδει κοιλίη φυσηθεῖσα, εἰ δέ τι πρὸς ἀνάγκην ὑγρὰ, χαλῶσα, ὑποπεριπλευθεῖσα, ἐκ τουτέων ἄχολα ἐξίστανται, τὰ τοιαῦτα διασωζόμενα μακροτέρως διανοσέει. ἄρά γε εἰσὶν ἄχολοι περιπλύσιες εὐηθέστεραι, καὶ ἐπὶ φυσσῶδες ὄγκω προσωφελέοι; Κοιλίης περίτασις πρὸς ἀνάγκην ὑγρὰ, χαλῶσα, ταχὺ ὀγκουμένη ἔχει τι σπασμῶδες. οἷ καὶ τῷ Ἀσπασίου υἱῷ, ἐπὶ ἐπιῤῥιγοῦν τούτοις ὀλέθριον. ἐκ τουτέων σπασμώδης γεννηθεὶς καὶ ἐμφυσηθεὶς μακρότερον διανοσήσας, στόματι σῆψις χλωρὴ ἐπεγένετο. Τὰ κατ' ὀσφὺν κατα λεπτὸν χρόνια ἀλγήματα πρὸ ὑποχόνδριον γριφόμενα ἀποσιτικὰ ἅμα πυρετῷ, τούτοισιν εἰς κεφαλὴν ἀλγημα σύντονον ἐλθὸν κτείνει ὀξέως τρόπῳ σπασμώδει. Τὰ ἐπιῤῥιγοῦντα καὶ ἐς νύκτα μᾶλλον τὶ παροξυνόμενα ἄγρυπνα φλεβοδονώδεα ὄντα ἐν τοῖς ὕπνοις. ἐστὶν ὅτε οὖρα ὑφ' ἑαυτοῦ χαλῶντα ἐς σπασμοὺς ἀποτελευτᾷ κωματώδεας. Οἱ ἐξ ἀρχῆς ἐφιδρῶντες οὔροισι, πέποσι, καυστικοὶ, ἀκρίτως περιψύχοντες, διὰ ταχέως περικαέες. νωθροί. κωματώδεες. σπασμώδεες, ὀλέθριοι. Τῆσιν ἐπιφόροισι κεφαλαλγικὰ καρώδεα μετὰ βαρέος γινόμενα, φλαῦρα, ἴσως δὲ ταύτῃσι καὶ σπασμῶδες τὶ παθεῖν ὠφείλει. Τὰ ἐν φαρύγγι ἰσχνῷ ἀλγήματα πνιγώδεα ἔχει τι σπασμῶδες,

ἄλλως

ἄλλως τε καὶ ἀπὸ κεφαλῆς ὁρμῶντα οἷσι καὶ τῇ θρασύνοντος ἀνεψιῇ. Τὰ τρομώδεα σπασμώδεα γενόμενα ἐφιστῶσι φιλυπόστροφα, τούτοις ἡ κρίσις ἐπιῤῥιπώσασιν. οὗτοι ἐπιῤῥιγέουσι περὶ κοιλίην καύματι προκληθέντες. Ὀσφύος πόνος, καὶ κεφαλαλγικὸς καὶ καρδιαλγικὸς μετὰ ἀναχρέμψεος βιαίης, ἔχει τὶ σπασμῶδες. Ἀπὸ κοιλίης ὑποπέλια ταραχώδεα, καὶ οὖρα λεπτὰ, καὶ ὑδατώδεα, ὕπτοπτα. Φαρύγξ τρηχυνθεῖσα ἐπ' ὀλίγον, καὶ κοιλίη διαβορβορίζουσα κεναῖς ἐξαναστάσεσι, καὶ μετώπου ἀλγήματα, ψηλαφώδεες, κοπιώδεες, ἐν στρώμασι, καὶ ἱματίοισιν ὀδυνώδεες. τὰ ἐκ τούτων αὐξανόμενα, δυσκόλα. ὕπνος πολὺς ἐν τούτοισι σπασμώδης, καὶ τὰ εἰς μέτωπον ἀλγήματα βαρέα, καὶ οὔρησις δυσκολαίνουσα. Οὔρου ἐπίστασις καὶ οἷσι ῥίγεα ἐπὶ τούτοισι σπασμώδεσι, οἷσι καὶ αὐτὴ φρίξασα ἐφίστωσεν. Αἱ ἄκρητοι τελευτῶσαι καθαρσίες, ἐν πᾶσι μὲν παροξυντικαί. τούτοισι δὲ καὶ πάνυ ἐκ τοιούτων καὶ παρ' οὓς ἀνίστανται. Αἱ ταραχώδεες θρασύτατα ἐπεγέρσιες σπασμώδεες ἄλλως τε καὶ μεθ' ἱστῶτος. Καὶ αἱ τραχήλου καὶ αἱ μεταφρένου κατὰ ψύξιες δοκέουσαι, καὶ ὅλου δὲ τοῦ σώματος, ἐν τούτοισι καὶ ἀφρώδεες οὐρήσιες ἅμα ἀψυχίη, καὶ ὀμμάτων ἀμαύρωσις, σπασμὸν ἐπὶ τοῦ σημαίνει. Γήχεος ἀλγήματα μετὰ τραχήλου, σπασμώδεα. ἀπὸ προσώπου δὲ ταῦτα καὶ κατὰ φαρύγγα, ἧχοι συχνοὶ σιελίζοντες. ἐν τούτοισι ἐν ὕπνοις ἱστῶτες, ἀγαθοί. ἆρά γε καὶ τῷ ἱστῶτι κουφίζεσθαι τοῖς πλείστοις οὐ πονηρόν; οἱ εἰς τὰ κάτω μέρη πόνοι, τούτοισιν εὔφοροι. Οἱ ἐν πυρετοῖσιν ἐφιστῶντες, κεφαλαλγέες, κοιλίης ἀπολελαμμένης, σπασμώδεες. Τὰ ὑποψάθυρα ὑγρὰ διαχωρήματα περιψύχοντα, οὐκ ἀπύρως, φλαῦρα, τὰ ἐπὶ τούτοισι ῥίγεα, κύστιν καὶ κοιλίην ἐπιλαμβάνοντα ὀδυνώδεα, ἆρα ἐν κωματῶδες τούτοισιν ἔχειν τὶ σπασμῶδες; οὐκ ἂν θαυμάσαιμι. Τὰ ἐν ὀξέσι ἐμετωδέως ἑλκόμενα φλαῦρα, καὶ αἱ λευκαὶ διαχωρήσιες δύσκολοι. ἄγλιχρα ἐκ τούτων διεξελθόντα ἐξίστανται καύματι πολλῷ. οἱ ἐκ τούτων κωματώδεες νωθροι, ἀπογίνονται. τὰ ἐκ τοιούτων μακροτόρως ἐπινοσέει, ἆρα περὶ κρίσιν οὗτοι ξηρώδεες δύσπνοοι;

Τὰ ἐξ ὀσφύος εἰς τράχηλον καὶ κεφαλὴν ἀναδιδόντα καὶ παραλύσαντα παραπληκτικὸν τρόπον σπασμώδεα, παρακρουστικά, ἆρά γε καὶ λύεται τὰ τοιαῦτα σπασμῶ; ἐκ τῶν τοιούτων ποικίλως διανοσέουσι καὶ διὰ τῶν αὐτῶν ἰόντες. Οἱ ἐν ὑστεροκαῖσιν ἀπύρως σπασμοὶ εὐχερεῖς, οἷσι καὶ δορκάδι. Κύστις ἀποληφθεῖσα ἄλλως τε καὶ μετὰ κεφαλαλγίης, ἔχει τὶ σπασμῶδες, τὰ ναρκωδέως ἐν τούτοισιν ἐκλυόμενα δύσκολα, οὐ μὴν ὀλέθρια. ἆρά γε καὶ παρακρουστικὸν ἐν τοιοῦτον;

Ἆρά γε καὶ περὶ κρόταφον ὀστέων διακοπαὶ σπασμὸν ἐπικαλέονται; ἢ ἐν, μεθύοντα πληγῆναι; ἢ ἐν, ῥυῆναι πολὺ, ἐν ἀρχῇσι, εἰ τοῦτο ποιεῖ σπασμώδεα. Ἐν ἱστῶτι πτύελα παραῤῥέοντα πυρετώδει ἐόντι, ἀήθεα, ἆρά γε τουτέοισιν ἐπί τινας ἡμέρας κοιλίαι καθυγραίνονται; οἶμαι, ἆρά γε τούτοισιν εἰς ἄρθρον ἀπόστημα ἔσεσθαι; Τὰ ἐπ' ὀλίγον θρασέως παρακρούοντα, μελαγχολικά. ἢν δὲ ἀπὸ γυναικείων ἦ, θηριώδεα, ἐπὶ πλείω δὲ ταῦτα συμπίπτει, ἆρά γε καὶ σπασμώδεες αὗται; ἆρά γε καὶ αἱ μετὰ κάρου ἀφωνίαι, σπασμώδεες αὗται; οἷσι τῇ τοῦ σκυτέος θυγατρὶ, ἤρξατο γυναικείων παρεόντων. Οἷσιν σπασμώδεσιν ὀφθαλμοὶ ἐκλάμπουσιν ἀτενέως οὔτε παρ' ἑωυτοῖσιν εἰσὶν, διανοσέουσί τε μακροτόρως. Τὰ ἀνάπαλιν αἱμοῤῥαγέοντα κακὸν, οἷσι ἐπὶ πληνὶ μεγάλω ἐκδεξιοῦ ῥέειν, καὶ τὰ καθ' ὑποχόνδριον ὡσαύτως, ἐφιστῶντι δὲ κάκιον. Ἐκ ῥινῶν μικροῖς ἱστῶσιν περιψυχόμενα κακοήθεα μοχθηρά. Μεθ' αἱμοῤῥαγίαν μελάνων διόδος, κακὸν, πονηρὰ δὲ καὶ τὰ ἐξ ἐρύθρα, εἰ δὲ ἆρά γε τεταρταίοισι ταῦτα αἱμοῤῥαγέει, κωματώδεες; ἐκ τοιούτων σπασμῶ τελευτῶσιν. ἆρα μελάνων προδιελθόντων καὶ κοιλίης ἐπαρθείσης; Τὰ αἱμοῤῥαγέοντα ἐφιστοῦντα, τρώματα, κακοήθεα, οὗτοι διαλεγόμενοι λαθραίως τελευτῶσιν. Ἡ μεθ' αἱμοῤῥαγίαν βραχεῖαν, καὶ μελάνων διαχώρησιν ἐν ὀξέσι κώφωσις, κακόν. αἵματος διαχώρησις ἐν τούτοισι, ὀλέθριον, κώφωσιν δὲ λύει. Ὀσφύϊ ἐπωδύνω καρδιαλγικὰ προσιόντα σημεῖα αἱμοῤῥαγώδεα. οἶμαι δὲ καὶ προγεγενημένον σημεῖον. Τὰ τεταγμένοισι χρόνοισιν αἱμοῤῥαγέοντα, διψώδεα, δύσκολα, ἐκλυόμενα, μὴ αἱμοῤῥαγήσαντα, ἐπιληπτικὰ τελευτᾶ. Τὰ εὐθὺ ταραχώδεα, ἄγρυπνα, ἀποστάξαντα ἑκταῖα κουφισθέντα, νύκτα πονήσαντα, εἰς τὴν αὔριον ἐφιστώσαντα, κατενεχθέντα, παρακρούσαντα αἱμοῤῥαγήσει λαύρως, ἆρά γε ἐν ὑδατῶδεες οὖρον τοιοῦτόν τι σημαίνει; Οἷσιν αἱμοῤῥαγίαι πλείους παρεληλυθότος χρόνου κοιλίαι πονηρεύονται, ἢν μὴ τὰ οὖρα πεπανθῇ. Ἐν κρισίμοις περιψύξεσι τῶν αἱμοῤῥαγιῶν αἱ νεανικαὶ κάκισται. Οἱ καρι βαρικοὶ κατὰ βρέγμα ὀδυνώδεες, ἄγρυπνοι, αἱμοῤῥαγικοὶ, ἄλλως τε καὶ ἢν τὶ ἐν τραχήλῳ ἐντείνει. Τὰ ἄγρυπνήσαντα ἐξαίφνης ἀλυσμῶ αἱμοῤῥαγεῖ, ἄλλως τε καὶ ἢν μήτι προεῤῥύη, ἆρά γε φρίξαντα;

Τραχήλου ὀδυνώδεα ὄμματα ἐξ ἐρύθρα αἱμοῤῥαγικά. Οἷσι κοιλίης ἐπιστάσης αἱμοῤῥαγέει, καὶ ἐπιριγέει. ἆρα κοιλίη λειεντεριώδης καὶ ἐπίσκληρος ἢ ἀσκαρίδες ἢ ἀμφότερον; Οἷσιν ἐξ ὀσφύος ἀναστρομὴ ἐς κεφαλὴν καὶ χεῖρας, ναρκώδεες, καρδιαλγικοὶ, ἰχωρώδεες, αἱμοῤῥαγέουσι λάβρως, καὶ κοιλίη δὲ καταρήγνυται, τούτοισι ταραχώδεσιν. Οἷς ἐφ' αἱμοῤῥαγίη λαύρως πυκνῆ, μελάνων, συχνῶν διαχώρησις, ἐπιστάσης αἱμοῤῥαγοῦσιν, οὗτοι, κοιλίης ὀδυνώδεες, ἅμα δέ τινι ῥύ-

Opera omnia (texte grec) - page 365 sur 480

σει εὔφοροι, ἆρα οὗτοι ψυχροῖς ἐφιστῶσι πολλοῖς; ἢ ἀνατεταραγμένον ἐν τούτοισιν οὖρον οὐ πονηρὸν, οὐ δὲ ἢ ὑφιστάμενον γονοειδὲς, ἐπίσυχνον δὲ οὗτοι ὑδατώδεα οὐρέουσιν. Οἷς ἂν ἀπὸ ῥινῶν ἐπικώφωσις, καὶ νωθρίη μικρὰ ἡ ἀπόστασις, ἔχει τι δύσκολον, ἔμετος τούτοις συμφέρει καὶ κοιλίης ταραχή. Οἷσιν ἐκ ῥίγεος πυρετοὶ κοπιώδεες γυναικεῖα καταστρέχει, τράχηλος δ' ἐν τούτοις ὀδυνώδης, αἱμοῤῥαγικόν. Καὶ διὰ ῥινῶν αἱμοῤῥαγεῖται ἐλπίζειν τὰ σείοντα κεφαλὴν καὶ τὰ ἠχώδεα, αἱμοῤῥαγέει ἢν γυναικεῖα καταβιβάζει, ἄλλως τε καὶ ἢν κατὰ ῥάχιν καῦμα παρακολουθήσῃ, ἴσως δὲ καὶ δυσεντερικῶν. Καὶ οἱ κατὰ κοιλίην παλμοὶ, ὑποχονδρίου ἐντάσεις ὑπομάκρω, ὀγκώδει, αἱμοῤῥαγικοὶ, φρικώδεες οὗτοι. Ἐκ ῥινῶν λαῦρα βίαια πολλὰ ῥυέντα ἔτοιμον εἰς σπασμοὺς προσάγεται, φλεβοτομία λύει. Αἱ πυκναὶ, καὶ κατὰ μικρὰ ἐπαναστάσιες ὑπόξανθοι γλίσχραι ἔχουσαι μικρὰ κοπρώδεα μεθ' ὑποχονδρίου ἀλγήματος, καὶ πλευροῦ ἰκτεριώδεες, ἆρα δὲ ἐπιστάντων αὐτῶν οὗτοι ἐκλύονται; οἶμαι τε καὶ αἱμοῤῥαγέει, τούτοις τάσις ὀσφύος, ἀλγήματα ἐν τούτοισιν αἱμοῤῥαγικά. Ὑποχονδρίου τάσις μετὰ καρηβαρίης καὶ κωφώσεως καὶ τὰ πρὸς αὐτὰς ὀχλέοντα αἱμοῤῥαγικά. Ἐνδεκατέοισι στάξιες δύσκολαι, ἄλλως τε καὶ ἢν ἐπίστασις. Τὰ ἐν φρίκησιν ἅμα ἱδρώσαντα κρισίμως. εἰς δὲ τὴν αὔριον φρίξαντα παραλόγως ἀγρυπνέοντα, τὰ πεπαινόμενα αἱμοῤῥαγήσειν οἴομαι. Οἷσιν ἐξ ἀρχῆς αἱμοῤῥαγίαι λαύραι ῥίγος ἵστησι ῥύσιν. Ἐξ αἱμοῤῥαγίας, ῥίγεα μακρά. Οἷσι κεφαλαλγίαι καὶ τραχήλου πόνοι καὶ ὅλου δέ τις ἀκράτεια τοῦ σώματος τρομώδης. αἱμοῤῥαγικὰ λύουσιν, ἀτὰρ καὶ χρόνῳ οὕτω λύονται. Οὖρα τοῖσι παρ' ὦτα ταχὺ καὶ ἐπ' ὀλίγον πεπαινόμενα φλαῦρα, καὶ ἢ καταψύχεσθαι ὧδε πονηρόν. Τὰ ὑποκαρώδεα ἰκτερώδεα οὐ πάνυ αἰσθανόμενα οἷσι λύσσες κοιλίη καταῤῥήγνυται, ἴσως καὶ ἐπίστασις. οὗτοι ἐκλύονται, ἆρα τούτοισι καὶ τὰ παρὰ τὰ ὦτα; Τὰ ἐπεσχημένα μετὰ ῥίγεος οὖρα πονηρὰ, ἄλλως τε καὶ προκαρωθέντα τὰ παρ' οὖς. ἆρα ἐνθὶ τούτοισιν ἐλπίς; Ἐκ στρωφώδους ὑπόστασις ἰλυώδης, ὑποπέλιος, κακὴ, ἆρά γε ἐκ τῶν ὑποχονδρίων ὀδυνᾶται; δοκέωδε δεξιὸν ἐκλύονται. ἆρα τὰ παρ' ὦτα τοιούτοισιν ὀδυνώδεα ἐπ' ὀλίγῳ; κοιλίη καταῤῥαγεῖται τούτοισιν ἐν ἅπασιν ὀλέθριον. Ἔν τισιν ἀσώδεσιν ἀγρυπνίησι τὰ παρ' οὖς μάλιστα. Ἐπὶ εἰλεοῖσι δυσώδεσι πυρετῷ ὀξεῖ, ὑποχονδρίῳ μετεώρῳ χρονιοτόρῳ, τὰ παρ' οὖς ἐπαρθέντα κτείνει. Ἐκ κωφώσιος ἐπιεικῶς τὰ παρ' ὦτα, ἄλλως τε καὶ ἢν ἀσῶδες τι ἐπιγένηται, καὶ τοῖσι κωματώδεσιν, ἐνθὶ τούτοισι μᾶλλον. Τὰ παρ' ὦτα φλαῦρα τοῖσι παραπληγικοῖς. Τὰ σπασμώδη τρόπον παροξυνόμενα κατόχως τὰ παρ' οὖς ἀνίστησιν. Τὸ σπασμῶδες τρομῶδες ἀσῶδες, κατόχως μικρὰ παρ' οὖς ἐπιπαροξυνόμενα. Ἆρά γε εἰσὶ τὰ παρ' ὦτα κεφαλαλγικοί; ἆρά γε καὶ ἐφιστῶσι τὰ ἄνω. εἶτα καὶ κοιλίη καταῤῥήγνυται, καί τι κωματῶδες; ἆρά γε καὶ ὑδατώδεα οὖρα ἐναιωρευμένα λευκοῖς, καὶ ποικίλως ἔκλευκα, δυσώδεα ποιέει τὰ παρ' οὖς; ἆρά γε εἰσὶ τὰ τοιαῦτα οὖρα, στάξιες πυκναί, ἆρά γε καὶ γλῶσσα τούτοις λείη; Οἷσι πνεῦμα τουμένοισιν ἐοῦσιν ἰκτεροὶ, καὶ πυρετοὶ ὀξέες μεθ' ὑποχονδρίων σκληρῶν κατεψύχθαι, εἰ τὰ παρ' ὦτα μεγάλα ἵστανται. Τὰ κωματώδεα, ἀσώδεα, ὑποχόνδρια ὀδυνώδεα, ἐμαστώδεα μικρὰ, ἐν τούτοισι τὰ παρ' οὖς ἐπανίστανται, πρόσθεν δὲ καὶ τὰ περὶ πρόσωπον. Κοιλίης μέλανα κοπρώδεα διείσης, κῶμα ἐπιφανὲν ἢ παρ' οὖς ἀνίστησιν. Βήχια μετὰ πτυελισμοὺς ὄντα ἢ παρ' οὖς ἀπαλλάσσει. Ἐν κεφαλαλγίῃ κῶμα, καὶ κώφωσις παρ' οὖς τι ἐξερεύγεται. Ὑποχονδρίου σύντασις μετὰ κώματος ἀσώδους καὶ κεφαλαλγίης, τὰ παρ' οὖς ἐπαίρει. Τὰ ἐπώδυνα παρ' οὖς ἀκρίτως καταμολυνθέντα φλαῦρα.

ἹΠΠΟΚΡΑΤΟΥΣ ΠΡΟΡΡΗΤΙΚΟΝ ΒΙΒΛΙΟΝ Β'.

Ὧν ἰητρῶν προῤῥήσιες ἀπαιτέλλονται συχναί τε καὶ μαλακαὶ, καὶ θαυμασταί. οἵας ἐγὼ μὲν οὔτ' αὐτὸς προεῖπον, οὔτ' ἄλλου τοῦ ἤκουσα προλέγοντος. εἰσὶ δ' αὐτῶν, αἱ μὲν τοιαῖδε. ἄνθρωπον δοκέειν ὀλέθριον εἶναι, καὶ τῷ ἰητρῷ τῷ μελεδαίνοντι αὐτέου, καὶ τοῖσιν ἄλλοισιν. ἐπεισίοντα δὲ ἰητρὸν ἕτερον εἰπεῖν, ὅτι ὁ μὲν ἄνθρωπος οὐκ ἀπωλεῖται, ὀφθαλμῶν δὲ τυφλὸς ἔσται. καὶ παρ' ἕτερον δοκέοντα παγκάκως ἔχειν, εἰσελθόντα προειπεῖν, ἢν μὲν ἄνθρωπον ἀναστήσεσθαι, χεῖρα δὲ χωλὴν ἕξειν. καὶ ἄλλω τῷ δοκέοντι οὐ πορίεσθαι, εἰπεῖν, αὐτὸν μὲν ὑγιέα ἔσεσθαι, τῶν δὲ ποδῶν τοὺς δακτύλους μελανθέντας, ἀποσαπήσεσθαι. καὶ τ' ἄλλα τοιουτότροπα προῤῥήματα λέγεται ἐν τοιουτέῳ τῷ εἴδει. ἕτερος δὲ τρόπος προῤῥήσιος ὠνεομένοισί τε καὶ διαπρησσομένοισι προειπεῖν. τοῖσι μὲν, θανάτους. τοῖσι δὲ, μανίας. τοῖσι δὲ, ἄλλας νόσους. ἐνθὶ πᾶσι τούτοισί τε καὶ τοῖσι προτέροισι χρόνοισι, προφητίζειν, καὶ πάντα ἀληθεύειν. ἄλλο δὲ σχῆμα προῤῥήσεων, τάδε λέγεται. τοὺς ἀθλητὰς γινώσκειν καὶ τοὺς τῶν νούσων εἵνεκα γυμναζομένους τε καὶ ταλαιπωρέοντας, ἢν τι ἢ τοῦ σιτίου ἀπολίπωσιν, ἢ ἑτεροῖόν τι φάγωσιν,

τωσιν, ἢ τοῦτῳ πλείονι χρήσωνται, ἢ τῆς πυρίτου ἀπολίπωσιν, ἢ ἀφροδισιάων τι πρήξωσι. τούτων πάντων οὐδὲν λανθάνει, οὐδ' εἰ σμικρόν τι εἴη ἀπηδήσας ἄνθρωπος, οὕτως ὀξὺ κεκλεβώθασι. οὗτοι πάντες οἱ πρόσθι λέγονται τὴν προρρήσιον. ἐγὼ δὲ τοιαῦτα μὲν οὐ μαντεύομαι. σημεῖα δὲ γράφω, οἷσι χρὴ τεκμαίρεσθαι τοὺς τε ὑγιέας ἐσομένους τὴν ἀνθρώπων, καὶ τοὺς ἀποθανουμένους. τούς τε ἐν ὀλίγῳ χρόνῳ, ἢ τὰ πολλὰ ὑγιέας ἐσομένους, ἢ ἀπολουμένους. γέγραπται δέ μοι καὶ τοῖσι ἀποστασίων, ὡς χρὴ ἐπισκέπτεσθαι ἑκάστας. δοκέω δὲ καὶ τοὺς προειπόντας πρίν τε τὴν χωλασίων, καὶ τὴν ἄλλων τὴν τοιουτέων ἤδη ἀποστηριζομένους τῇ νοσήματος προειπεῖν, καὶ δῆλον ἐόντος, ὅτι οὐ παλινδρομήσει ἡ ἀπόστασις, ἔτι δὲ νόσει ἔχον πολὺ μᾶλλον, ἢ πρὶν ἄρχεσθαι πλὴ ἀποστασιν γινομένῳ. ἐλπίζω δὲ καὶ τἄλλα προρρηθῆναι θανάτους τε καὶ νοσήματα καὶ μανίας. ταῦτα δέ μοι δοκέει τοιαῦτα γινέσθαι, καὶ οὐδέν τι δοκέει χαλεπὸν εἶναι προειπεῖν τῷ βουλομένῳ τὰ τοιάδε διαγινώσκεσθαι. πρῶτον μὲν γὰρ τοὺς ἐφύσφρους τε καὶ φθινώδεας τοὺς οὐκ ἀγνοῇ; ἔπειτα τοὺς παραφρονήσαντας δῆλα μὴ πολὺ λανθάνειν, ἔτι δὲ λείη οἷσι ἡ νόσημα τοῦτο ἢ ξυμπνοιὴ δῆλον, ἢ πρόσθεν ποτὲ ἐμάνησαν. εἰ δὲ οὗτοι οἱ αὖτοι οἰνόφλυγες εἶεν, ἢ κρηναγοῖεν, ἢ ἀγρυπνοῖεν, ἢ τῷ ψύχει ἢ τῷ θάλπει ἀλογίστως ὁμιλέοιεν, πολλαὶ ἐλπίδες ἐκ τουτέων τὴν διαιτημάτων, παραφρονήσειν αὐτούς. τούς τε τὰς ἀμορρόους ἕδρας ἔχοντας, ἔτι ὁρῶν τὸ χειμῶνος φλυαρτέοντάς τε καὶ βύρσους ἐόντας, ἔστι προειπεῖν ἀμφὶ τούτων. ἐς γὰρ τὸ ἔαρ ἢν ἄρξηται ῥέπειν ἢ αἷμα πολλαὶ ἐλπίδες, ὡς τε ἀχρόους τε καὶ ὑδαλέους ἔσεσθαι πλὴ θρεῖλω τούτους εἶναι. ἀλλὰ χρὴ προλέγειν ἢν ταῦτα μαθάνοντα πάντα ταῦτα, ὅς τις τὴν τοιουτέων ἐπιθυμέει ἀγωνισμάτων. ἔστι γὰρ ἐκ τῆς γεγραμμένων προειπεῖν, καὶ θανάτου, καὶ μανίων, καὶ ὀξείων. ἔστι μὲν δὴ καὶ ἄλλα πάμπολλα τοιαῦτα, ἀλλὰ τὰ δυγνωστότατα ἔδοξέ μοι γράψαι. συμβουλεύω δὲ ὡς σωφρονεστάτους εἶναι, καὶ ἐν τῇ ἄλλῃ τέχνῃ, καὶ ἐν τοῖσι τοιούτοισι προρρήμασι. γινόντας ὅτι ἐπὶ τυχὸν μὲν αἴτιος τῶν προρρήματος, θαυμασεῖν ὑπὸ τῶν ξυνεόντος ἀλογέοντος. ἁμαρτὴν δ' αἴτιος, πρὸς τῷ μισεῖσθαι, τάχ' ἂν καὶ μεμφθῆναι δόξειεν. ὧν δὴ εἵνεκα κελεύω, σωφρόνως τὰ προρρήματα ποιέεσθαι, καὶ τἄλλα πάντα καὶ ταῦτα. καίτοι γε ἀκούω καὶ ὁρῶ οὔτε κείνους τοὺς ὀρθῶς τὸν ἀνθρώπους τὰ λεγόμενά τε καὶ φρονεόμενα ἐν τῇ τέχνῃ, ἅτ' ἀπαγγέλλοντας, ἀμφὶ δὲ τὴν γυμναζομένων καὶ τὰ λαμπρυνόντων, τοὺς μὲν ἀφρεκέως τοὺς λεγομένους ὡς λέγουσιν οἱ λέγοντες, οὔτε δοκέω εἶναι, οὔτ' ἔστι δοκέειν, κωλύω δοκέειν. τὸ σημείου μὲν γὰρ οὐδενὸς βλάπτεται τὰ ὑφορήματα, οὔτε κωλοῦ, οὔτε κωκοῦ, ὧν χρὴ πυθέσθαι τε ἐδέναι, ἔτε ὀρθῶς ἀπήγγελται, ἔτε οὔ. ἄλλως δὲ ἐκποιέει τῷ βουλομένῳ πυθέσθαι, οὐ γὰρ ἐμποδὼν ἴσαμαι. δοκέω δὲ αὐτὴν ἔτι ἀληθὲς λέγεται, ἢ τὴν δὲ τὴν τοῦ γυμναζομένους, ἢ ἐκείνων τὴν πρότερον γεγραμμένων, πρῶτον μὲν τὴν σημείων τεκμήρασθαι τὸν γόντα. ἔπειτα διαδιαιτεῦς τε καὶ ἀνθρωπίνως προειπεῖν. ἅμα δὲ καὶ τοὺς ἀπαγγέλλοντας τοὺς ἀτασθάλους διηγέεσθαι ἢ ὡς ἐγένετο. ἐπεὶ οὐδὲν τῇσι νούσοισιν ὠφελέει γινώσκειν τὰ ἁμαρτήματα. καί τοι καὶ τάκεῖνα ταί γε οἱ ἄνθρωποι, καὶ διαιτήμασιν ὀλιγοδόφοισι χρέωνται. ὧς τε μὴ πάμπολλα δεῖ ὁρᾶσθαι ὑποσκεπόμενον ἢν μελεδαίνοντα. οἱ μὲν γὰρ πίνουσι μάνυ. οἱ δὲ πρὸς τῷ πίνειν, ἢ ῥύφημα ἢ σιτίον ὀλίγιστον ἐπιφορέουσι. ἀνάγκη οὕτω ἐν τῷ τοιούτῳ, τὸν μὲν τῷ ῥᾳστῷ πλείονι χρησαμένους, διυπνωτέρους γίνεσθαι, καὶ οὐρέειν τὰς πλέον φαίνεσθαι. τὸν δὲ τῷ ῥοφήματι ἢ τῷ σιτίῳ πλεονάσαντας, διψᾶν τε μᾶλλον καὶ πυρετεύειν. εἰ δέ τις ἅμα φοτοδρόοις καὶ τῷ ποτῷ, καὶ τοῖσι πολλὰ τὰ σιτία ἁμέρας χρήσαιτο, πρὸς τῷ πυρετεύειν καὶ διυσπνοεῖν, καὶ πλὴ μασδρὰ πολλὰ πεπαιμένην ἂν καὶ μείζω ἔχειν. ἔξεστι δὲ ἢ τοῦτα πάντα κατὰ βαπίζειν κάλλιστα, καὶ τἄλλα τοῖσι δοκιμίοισι, οἷσιν ἔχομέν τε καὶ χρεόμεθα οὐ πάντα. πρῶτον μὲν γὰρ τῇ γνώμῃ τε καὶ τοῖσιν ὀφθαλμοῖσιν ἀνθρώπων κατακείμενον ἐν τῷ αὐτῷ, ἢ ἀφρεκέως διαπτώσσοντα, ῥᾴδιον δῆλα γνῶναι, ἰῶ τι ἀπειθήσει, ἢ πορισσοὶ ῥέοντα, ἢ πάμπολλα ἐθέοντα. ἔπειτα τῇσι χερσὶ ψαύσαντα τῆς γαστρός τε καὶ τῆν φλεβῶν, ἤδη δῆλον ὑγαπατᾶσθαι ἢ μὴ ψαύσαντα. αἵτε ῥῖνες ἐν μὲν τοῖσι πυρετεύουσι, πολλά τε καὶ κακὰ σημαίνουσιν. αἱ γὰρ ὀλμαὶ, μέγα διαφθείρουσιν. ἐν δὲ τοῖσιν ἰσχύουσί τε καὶ ὀρθῶς διαπνοιόωσιν, οὐκ οἶδα τί ἂν χρησαίμην. οὐδὲ ἐν τούτῳ τῷ δοκιμίῳ. ἔπειτα τοῖς ὠσὶ, τῆς φωνῆς ἀκούσαντα καὶ τοῦ πνεύματος ἔστι διαγινώσκειν, ἃ ἐν τοῖσιν ἰσχύουσιν, οὐκ ὁμοίως δῆλα. ἀλλ' οἷως πρόσθεν. ἰῶ τὰ ἤθεα τὴν νοσημάτων τε καὶ τὴν ἀλγεόντων ἐκμάθει ὁ ἰητρός, οὐ χρὴ προλέγειν οὐδέν. οὐ γὰρ ἂν διυπνούσδρος ὠνθρωπος γένοιτο, ἔτι πλανωμένης τῆς νόσου, καὶ πυρετήνειον ὀξυτρόπω πυρετῷ καὶ ἡ γαστὴρ ἐπὶ τὰ θεῖα. ὡς τε δὴ ταῦτα, οὐκ ἀσφαλὲς προλέγειν πρόσθεν, πρὶν ἂν κατάσσωσιν λαβεῖν τὸ νόσημα. μετὰ δὲ τοῦτον τὸν χρόνον ὅτι ἂν παράλογον γένῃ λέγειν χρή. δῆλα δὲ τὰ δὴ πλὴ ἀπειρίλιν γινόμενα καὶ μετὰ. αἵτε γὰρ διυπνοιαι, καὶ τἄλλα ταῦτα, τῇ ὑδρωδίῃ τε παύσεται, ἰῶ δ' ἁμαρτάδα γένηται. ἰῶ οἵῳ τις ταύτην πλὴ κείσιν πυρετῶν λέγῃ, οὐκ ἁμαρτήσεται. ἐγὼ μὲν ναῦ τὸν λεπτὸν ὑγρὸν ἐόντα γέοντα τὴν ἐπισκελίων, καὶ τοῦτο τὴν οἰκοι μενόντων, οἷα ὀλιγαμαρτάνουσιν. καὶ τοῦτο τὴν γυμναζομένων τε καὶ τὴν ἄλλων πάντων. τοὺς δ' ἀκεραβέας τε κέναδ' ἀκούω τε καὶ γελῶ τὴν ἀπαγγελλόντων, σμικρὰ μὲν γὰρ ἀπειθούντων τὴν ἀνθρώπων, οὐκ

οἷσί ὅπως ἂν ἐλέγξαιμι. εἰ δ' εἴη μείζονα τὰ ἁμαρτήματα, ὃν τινα χρόνον ὑποσκέπτεσθαι χρὴ, γράφω. χρὴ δὲ πρῶτον μὲν ἡντινα ἄνθρωπον σὶ ὦ μέλλει τὶς γνώσεσθαι τὰ ἀπηθυμίνα, ἅπαισιν ἡμῖν ὁρᾶν, σὶ τῷ αὐτῷ τε χωρίῳ, καὶ πρὸς αὐτὸν ὧρον, μάλιστα τ' ἡμος ἡ ἥλιος νεωστὶ κατα λάμπει, τὸν τοῦ χρόνον ὑποκεκινωμένος ἂν εἴη. καὶ νῆσις ἂν ἔτι ᾖ, καὶ τεταλαιπωρηκὼς οὐδὲν, πρὸς μὲν τὴν ὀρθρινὴν πρόποσιν, σὶ οἷς ἥκιστα ἀπηθῆ. μὲν γε παρεγερθεὶς ἄνθρωπος ἐς πρὸ πρόσθον κατεστὴ. ὡς τε ἀνάγκη ἦν δικαίως διαπόμενον μάλιστα ταύτην πρὸ ὧρον, ὁμαλῶς ἔχειν πρὸ κατάστασιν τοῦ χρώματός τε, καὶ τοῦ ξύμπαντος σώματος, διὸ καὶ ὁ ἐπιμελούμενος ὀξύτατος τ' ἂν εἴη καὶ ἦν νόον καὶ τοὺς ὀφθαλμούς, πρὸ τοῦτον ἦν χρόνον. σὶ θυμέεσθαι δὲ χρὴ καὶ τοῦ ἀνθρώπου, πρὸ γνώμην. τοὺς τρόπους. τοῦ σώματος πρὸ δυὰ μὲν. ἄλλοι γὰρ ἄλλα ῥηϊδίως ἐπιτελοῦσι τὴν προσεούσαν μέλαν, ἡ χαλεπῶς. πρῶτον μὲν οὖν ὁ λιμαγχόμενος εἰ πολέος ἀφάγη τε καὶ πίη, τούτοισι δῆλος ἔσται, καὶ ὀγκηρότερος αὐτοῦ ἦ σῶμα φανήσεται, καὶ λιπαρότερον καὶ εὐχρούστερον ἔσται, μὲν μὴ κακῶς διακεχωρήκη τὰ ἀπὸ τῆς γαστρὸς αὐτῷ. ἔσται δὲ καὶ εὔθυμότερος σὶ τῇ ταλαιπωρίᾳ. σκεπτέον δὲ καὶ μὲν τι δρυφαίνη ἢ κατὰ φύσιν ἔχηται. ταῦτα γὰρ προσήκει γίνεσθαι, τοῖσι ὧδε διακειμένοισι, ὧδὶ ταύτην τῇ ἁμαρτάδι. μὲν δὲ ἐθέλει τε ἤδη ἀναγκαζόμενος συχνὰ, καὶ ταλαιπωρέειν ἰσχυρῶς, ἢ ἦ σιτίον μὴ κατεφάγη, ἢ θωρηχθῇ, ἢ μὴ πρηνέλθη ἀπὸ τοῦ λείπνου συχνοῦ, ὧ δ' ὑποσκέπτεσθαι. ἦ μὲν λείπνου ἐὰ μὴ κατεφάγοι, ὧδε παθεῖν δὲ τὰ μεμαθηκότα, ἢ δίων τε ἂν προσιδεῖν, ὀξύτερος τε καὶ ὀρθαστικώτερος, σὶ τοῖσι γυμνασίοισι. ὁ δ' ἀπόπατος, σμικρότερός τε καὶ ξυεστηκὼς μάλις ἂν τοῦτο γένοιτο. μὲν δὲ ἦ λείπνου κατεφαγὼν μὴ ὧδε παθεῖν δρυφαίνοι τ' ἂν. καὶ φυσώδης εἴη. καὶ πλῆθος οὐκ ἔλασσον φαίνοιτο. καὶ ἰσορώσῃ ἂν μᾶλλον ἢ πρόσθεν σὶ τῇ ταλαιπωρίᾳ. καὶ λύσσιος ἂν εἴη καὶ βαρύς. αὖτε διέξοδοι τῆς κοιλίης, μέζονές τε καὶ ἧσσον γλίχρα τούτων γένοιτ' ἂν. εἰ δὲ μήτε ἦ σιτίον κατανα λώσειε, μήτε ὧδε παθήσειε, νωθρότερος ἂν εἴη καὶ ὀγκωδέστερος. εἰ δὲ μεθυσθείη, ἰσορώη τ' ἂν μᾶλλον ἢ πρόσθεν, καὶ λύσσιος ἂν εἴη, καὶ βαρύτερος αὖ ἦς ἑωυτοῦ, καὶ ὑγρότερος. εἴη δ' ἂν ἢ βυθυμότερος, μὲν μήτι αὐτῷ ἡ κεφαλὴ ἀνιῶτο. γυναικὶ δὲ χρησάμενος ἅπαξ, ὀξύτερος τ' ἂν εἴη καὶ λευμελέστερος μᾶλλον. εἰ δὲ πλειστάκις διαπρήξαιτο, σκληρότερος ἂν γένοιτο. καὶ αὐχμηρόν τι ἔχων. καὶ ἀχρούστερός τε καὶ κοπιώδης μᾶλλον. Ἀπὸ πάντους δὲ χρὴ διαχωρέειν τοῖσι ταλαιπωρέουσιν, ἓς ἂν ὀλιγοστεώσῃ τε καὶ ὀλιγοστεώσῃ, σμικρούς τε καὶ σκληρούς. μὲν δὲ πάσχῃ ἡμέρην, μὲν τε ἡμέρῃ δι' τείτης, ἢ τετάρτης, ἢ δι' πλείονος χρόνου διαχωρέῃ, κίνδυνος ἢ πυρεῖν, ἢ διαῤῥοίην ἐπιλαβεῖν. ὅσα δὲ ὑγρότερα ἔβδι τὴν διαχωρημάτων, ἢ ὡς τε ἐκτυφοῦσθαι σὶ τῇ διεξόδῳ, ταῦτα δὲ πάντα τοῖσι ἡκιστα. τοῖσι δὲ συχνὰ ἐθίουσιν ἤδη, καὶ πολλὰ ταλαιπωρέουσι. πλὴ διέξοδον χρὴ μαλθακὴν ἐοῦσαν, ξηρὴν εἶναι. πλῆθος τὴν τε εἰσιόντων καὶ τὰ λόγον τῆς ταλαιπωρίης. διαχωρέειν δὲ ἀπὸ τὴν ἴσων σιτίων. τοῖσι μὲν ἐλάχιστα ταλαιπωρέουσι, πλεῖστα. τοῖσι δὲ ταλαιπωρέουσι πλεῖστα, σμικρὸν, μὲν ὑγιαίνωσί τε καὶ δικαίως διαπέπεται, ἀλλὰ πρὸς ταῦτα συμβάλλεσθαι. αἱ δὲ ὑγρότεραι τὴν διαχωρήσιων καὶ ἀτρεκὲς πυρετὴν γινόμεναι, καὶ ἑβδομαῖαι, καὶ θᾶσσον κενούμεναι, λυσιτελέες ἐς ἄπαξ παῦσαι γινόμεναι, καὶ μὴ ὑποσφέφουσι. εἰ δ' ἐπὶ πυρετοῖσιν οἱ ἀνθρώποι, ἢ ὑποσφέφοισιν αἱ διῤῥοῖαι εἰ μακραὶ γίγνοιντο, πάντως πονηραὶ, εἴτε χολώδεες εἶεν, εἴτε φλεγμα πώδεες, εἴτε ὠμαί. καὶ διαπεπαμένων τε ἰσίων προσδέεσθαι ἐκκρίσιος, μὴ φαρμακοδυσίων ἄλλαι ἄλλων.

Οὖρον δὲ χρὴ κατά τε τὸ πυκνὸν πλῆθος διουρέεσθαι. καὶ ἴσον αἰεὶ. καὶ ἀθρόον ὡς μάλιστα. καὶ ῥοπὴ ὀλίγου παχύτερον, ἢ οἷ ἐπόθη. εἰ δὲ εἴη ὑδατῶδες τε, καὶ πλέον τὸ προσαεξόμενον πίνεσθαι, σημαίνει μὴ πείθεσθαι τὸν ἀνθρώπον, ἀλλὰ πλέονι ποτῷ χρῆσθαι, ἢ οὐ δυνάσθαι αὐξηθῆναι, ἐς ἂν τοιαῦτα ποιῇ τὸ οὖρον. εἰ δὲ κατ' ὀλίγον λίζοι τὸ οὖρον, σημαίνει ἢ φαρμακώδεσιν λειφθῆναι τὸν ἀνθρώπον, ἢ νόσημά τι τὴν ὧδε κύσιν ἔχειν. αἷμα δὲ οὐρῆσαι, ὀλιγάκις μὲν μὴ ἄτερ πυρετοῦ καὶ ὀδυνέων οὐδὲν κακὸν σημαίνει, ἀλλὰ κάτω λύσις γίνεται. εἰ δὲ πολλάκις οὐρέοι, ἢ τι τούτων προσγίνοιτο, δεινόν. ἀλλὰ προλέγειν χὴ τε ξυνὸν ὀδυνέων οὐρέειν ταῖ, χὴ τε ξυνὸν πυρετῷ, πύον ἐπισυρῆσειν, καὶ οὕτω παύεσθαι τὴν ἀλγηδόνων. παχὺ δὲ οὖρον λεπτὸν ὑποστάσεις ἔχον, σημαίνει ἢ ὧδὶ τὰ ἄρθρα τινὰ ὀδυνᾶν καὶ ἔπαρσιν. αἱ δ' ἄλλαι ὑποστάσεις αἱ σὶ τοῖσιν οὔρεσι τὴν γυμναζομένων πᾶσαι ἀπὸ τὴν νοσημάτων γίνεσθαι τὴν ὧδὶ πᾶσι κύσιν. δῆλον δὲ ποιήσουσι, ξυνὸν ὀδυνᾶσθαί τε χρὴ ἔσεσθαι, καὶ δυσαποίλακτοι. καὶ ταῦτα μὲν γράφω ὧδὶ τούτων μὴ λέπω τοιαῦτα ἑτέρα. ὧν δὲ δ' ἀκριβείαν κατηγορέσθαι τὴν προῤῥήσεων, τοῖσι μὲν αὐτὴν, αὐτὸς ξυνεγκυέμενον, τὴν δὲ παισί τε μὴ μαθητῆσιν ἐλάχιστα θυσάμενον. τὴν δὲ ξυγγράμματα ἔλαβον. ὡς τε οὐ εἰδὼς ὅτι ἕκαστος αὐτὴν ἐφορέει. καὶ τὰς ἀκριβείας οὐδαμοῦ οὕρων, ἐπεχείρησα πάσας γράφειν. Περὶ δὲ ὑδρώπων τε μὴ φθισίων. καὶ τὴν ποδαγρῶν, τὴν τε καὶ λαμβανομένων ὑπὸ τῆς ἰδρῆς νόσου κακλεομένης, πάσας λέγω. κατὰ μὲν τι ὧδὶ πάντων, ἐστὶ αὐτό. ἦν γὰρ ξυμπονέα τουτέων τὴν νουσημάτων ἔσῃ εἰδέναι λυσιπαθέοντα ἐόντα. τὰ δὲ ἄλλα κατ' ἕκαστον γράφω. χρὴ δὲ ἦν ὑπὸ τὸ ὑδρώπος ἐχόμενον μὴ μέλλοντα ὧδὶ ἔσεσθαι, ἀσυλλογίστον τε εἶναι, καὶ αἰσθητείνεσθαι, μὴ φύσιν ἅμα πέπεσθαι τὸ ὑπερέως.

ὕπνον τε

ξυμφόρου τε ὄντος, ἀνώδυνον εἶναι καὶ χλιαρὸν. μᾶλλον πᾶν τὸ σῶμα ἔχειν καὶ μὴ τοῦ πεπτικοῦ τοῦ τὸ ἔχοντος. κρέσσον δὲ ἐπὶ πέρματος μᾶλλον ἔχειν ἢ τοῖσιν ἀκρωτηρίοισι. αὖρον δὲ μηδὲ ἕτερον πούτων, ἀλλὰ μελανά τε χρὴ καὶ ἰσχνὰ εἶναι τὰ ἀκρωτήρια. καὶ πιὼ γὰρ ἂν μᾶλλον ἐθέλω εἶναι, ψαυομένῳ. βῆχα δὲ μὴ προσεῖναι, μὴ δὲ δίψαν, μὴ δὲ πιὼ γλῶσσαν ἐπεξηράνεσθαι, εἴτε τῷ ἄλλῳ χρόνῳ, καὶ μᾶλλον τοῦ ὕπνους. γίνεται δὲ ταῦτα, κρέατα. τὰ δὲ στέατα ἥδιστα δέχεσθαι. καὶ ἐθέντα ἐκ γᾶς, μὴ πονεῖν ἐᾷ. πιὼ δὲ κοιλίῃ πρὸς μὲν τὰ φαρμακώδεα, ὀξέως εἶναι. ἢν δ' ἄλλον χρόνον διαχωρέειν, μᾶλλον ἐκπεπτον πωμένων. ἢ δὲ οὖρον φαίνεσθαι πυρρὸν μύσον πρὸς τὰ ἐπιπολάζοντα, καὶ τοῦ ὄλων τὰς μεταβολάς. πιὼ δὲ τοιαῦτα πωλέειν ὑπερπόνως φορέειν, καὶ ἄριστον ἦ. αὖριστον μὲν οὕτω πάντα διακεῖσθαι ἢν ἄνθρωπον, καὶ ἀσφαλέστατ' ἂν γένοιτο ὑγιής. εἰ δὲ μή, ἃ ἕλκεα τουτέων ἔχοντα ἐλπίδι ἥδιστα προσιζάνεσθαι. ὅσ' δ' ἂν μηδὲν τούτων ἔχῃ, ἀλλὰ τὰ ἐναντία, ἀπέλπιστον ἐόντα ἐσθέναι. ὅσ' δ' ἂν τούτων ὀλίγα ἔχῃ, ἀφημὲ χρηστὰ εἶναι τῷ ὑσροπώντι προσόντα, ὀλίγας ἐλπίδας αὐτῷ. ὧ δ' ἂν αἱμορροΐῃ πολλὸν ἄνω καὶ κάτω, καὶ πυρετὸς ἐπιγένηται, ὕδατος ἐμπλησθῆναι πολλοῦ ἐλπίδες τοῦτον, καὶ τὴν ὑσρώπων, οὗτος ὀλιγοχρονιώτατος τε, καὶ σὺν τοῖσιν ἀφλεκτοτάτοισιν. ἄλλως δὲ προσημαίνειν τοῦδε τοῦτον. σῖσι δὲ διδήματα μεγάλα γινόμενα κατα μυρᾶται, ἢ αὖθις ἐπαίρεται, οὗτοι δὲ μᾶλλον τοῦ γίνονται τὴν ἐκ τῆς αἵματος τῆς ἀναῤῥήξιος, ἐμπυραμένων. ὀξέα πάντα τούτοισι δεῖ ἀλγέοντας οὗτοι οἱ ὑσρώπες, ὡς τε ποιέουσιν αὐτοὺς ἀπιέντες τοῖσιν ἱηροῖσιν ἀπόλλυσθαι. περὶ δὲ τὴν φθινόπωρον, κατὰ μὲν τὸ πίνειν καὶ πιὼ βῆχα, τοῦτα λέγω, ἄπερ τοῦδε τὴν ἐμπύων ἔγραφον. χρὴ γὰρ τὸ πίνειν τῷ μέλλοντι καλῶς ἀπαλλάξειν, ὑπερτέως τε αὐαβήσεσθαι, καὶ εἶναι λιγνύν. καὶ ὁμαλόν. καὶ ὁ μόχθον. καὶ ἀφλέγματον. τὸ δὲ ἀπὸ τῆς κεφαλῆς κατα ῥέειν, εἰς τὰς ῥῖνας ὀρέσθαι. πυρετὸν δὲ μὴ λαμβάνειν, ὡς τε τὴν λειπων μὴ κωλύεσθαι, μὴ δὲ διψῆν. ἡ δὲ γαστὴρ ὑποχωρέσω πᾶσιν ἡμέρῃσι. καὶ τὸ ὑποχωρέον ἔσω σκληρόν. κωλύθες δὲ κατὰ τὰ εἰσόντα. ἢν δὲ ἄνθρωπον ὡς ἥκιστα λεπτὸν ᾖ. τὸ δὲ σῶμα ἐπαινέειν χρὴ, τετράωνόν γε ἐὸν, μὴ λάσιον. καὶ ὁ χρὼς αὐτῷ μεταξὺ ἔσω. καὶ σαρκωμένος ἰσχυρῶς. ὅσ τις μὲν γὰρ ταῦτα πάντα ἔχει, πυρετικώτατος γίνεται. ὅσ' δ' ἂν μηδὲν τούτων ἔχῃ, ὀλεθριώτατος. ὅσοι δ' ἂν ἔμπυοι γένωνται. νέοι ἐόντες ἀβ ἀποσκήψιες, ἢ σύριγξ, ἢ ἀπ' ἄλλου τινος τοιούτων, ἢ ἐκ πολυσαρκίης ἀποσάσιος, οὐ πυρίγινονται, ἰῶ μὴ πολλὰ κάρτα αὐτοῖσιν ἐπιγένηται τῶν ἀγαθῶν σημείων. ἀπόλλυνται δὲ οἱ ἄνθρωποι οὗτοι, ἐς ὃ φθινόπωρον. ἰσχυρῶς δὲ καὶ ἐκ τῆς ἄλλων νοσημάτων μακρῶν, ἐς πιὼ ὥραν τουτέων τελευτῶσιν οἱ πολλοῖσι. τὴν δ' ἄλλων ἥκιστα πυρίγινονται, αἵτε παρθένοι καὶ αἱ γυναῖκες, ἦσιν ἀπολήψει ἐπιμηνίων ἡ φλέβισις γένηται. εἰ δὲ μέλλοι τὴς πυρέσσειν τὴν παρθένων, ἢ τὴν γυναικῶν τὴν τε ἄλλων σημείων τὴν τε ἀγαθῶν δεῖ πολλὰ ἐπιγενέσθαι, καὶ τοὶ ἐπιμηνίοι λαμπρῶς τε καὶ καθαρῶς ἐπιφαίνεσθαι, ἢ οὐδεμία ἐλπίς. οἱ δὲ ἐκ τῆς αἵματος τῆς ἀναῤῥήξιος ἔμπυοι γινόμενοι τὴν τε ἀνδρῶν καὶ τὴν γυναικῶν καὶ τὴν παρθένων, πυρίγινονται μὲν οὐχ ἧσσον. τὰ δὲ σημεῖα χρὴ πάντα ἀναλογισαμένους τότε τοῦδε τὴν ἐμπύων καὶ τὴν φθινόπωρον προλέγειν, πότε τε πεπυήσονται, καὶ ἢν ἀπολλύμενον. μάλιστα δὲ πυρίγινονται, ἐκ τῆς τοῦ αἵματος ἀναῤῥήξεως, ὅσιν αἱ ἀλγήματα τὰ ὑπερχυ μελαγχολικά, εἴτε τῷ νώτῳ καὶ τὰ τῷ σθένει. καὶ μετὰ πιὼ ἀναῤῥῆξιν ἀναψυχόπυροι γένωνται. βῆχες τε γὰρ οὐ κάρτα ἐπιγίνονται καὶ πυρετοὶ, οἱ πολλῆσι δικτελέουσιν ἐόντες, δίψαν ὑπερτέως φορέουσιν. ὑποστροφαὶ δὲ τῆς ἀναῤῥήξιος μάλιστα γίνονται τούτοισιν, εἰ μὴ ἀποστάσιες ἐπιγένωνται. αὖριστα δὲ τὴν ἀποστασίων, αἱ αἱμακτηρόπεται. ὀκόσοισι δὲ ἐν τοῖσι σθέσιν ἀλγήματα ἔσεσι, καὶ ὀλιγοχρόνου λεπτώουσί τε καὶ βήσσουσι, καὶ διψώδεες γίνονται, οὔτε πυρίσσουσιν ἐπιλαμβανόντων, οὔτε ἐκπυήμασιν ἐπιγινομένοις, τούτους ἐπαινοῦσι, ὀκόταν βήσσωσί τε καὶ διψώδεες ἐῶσι, καὶ ξυνεσταλμένον τι καὶ μεκρὸν ὁλμὸν ἔχῃ, ἐκβήσσωσι. περὶ πόσεως τῶν τοιῶδε. ὅσοι μὲν ἢ γέροντες, ἢ τοῦδε τοῖσιν αὐτόθροισιν ἐπιπωρώματα ἔχουσιν, ἢ χρόνον πολλὸν παλαίπωρον ἔσι κοιλίῃ ξηρὴν ἔχοντες, οὗτοι μὲν πάντες ἀδυνάτως ὑγιέες γίνεται ἀνθρωπίνῃ τέχνῃ, ὅσον ἐγὼ οἶδα. ἰῶνται μὲν τούτους, αὖρισα μὲν ὀλυσιτρίαι, ἢν ἐπιγένωνται, ἀτὰρ καὶ ἄλλαι ἐκτήξιες ὠφελέουσι κάρτα, αἳ ἐς τὰ κάτω χωρία ῥέπουσι. ὅσ τις δὲ νέος ἔσι, καὶ ἁμὲ τοῖσιν αὐτόθροισιν οὔπω ἐπιπωρώματα ἔχει καὶ ἢν χρόνον ἔσιν ἐπιμελὴς τε καὶ φιλόπονος, καὶ κοιλίῃ ἀγαθὰς ἔχων, ὑπακούειν πρὸς τὰ ἐπιτηδεύματα, οὗτος δὴ ἰηρὸν γνώμῃ ἔχοντες ἐπιτυχὼν, ὑγιὴς ἂν γένοιτο.

Τῶν δ' ἔξω τῆς ἰδρὼς νόσου λαμβανομένων, χαλεπώτατοι μὲν ἰδέσθαι. ὀκόσοισι δ' ἂν ἀρὸ γένηται σὺν πολλῷ ἱδρῶτι καὶ σὺν ἀνορωδίῃ. ἢ νόσημα, ἔπειτα δὲ ὅσοισιν ἂν γένηται σὺν ἀκμάζοντι τῷ σώματι τῆς ἡλικίης. εἰν δ' ἂν ἀρὸ ἕωσι καὶ πέντε ἐτέων, ἐς πέντε καὶ τεσσαράκοντα ἔτεα. μετὰ δὲ τούτους, ὅσοις ἂν γένηται ὁ νοῦσημα μηδὲν προσημαίνον, ὁκόθεν ἄρξεται τὸ σώματος. ἔσι δὲ ἀρὸ τῆς κεφαλῆς δοκέει ἄρχεσθαι, ἢ ἀρὸ τοῦ πλευροῦ, ἢ ἀρὸ τῆς χειρὸς, ἢ ποδὸς, δυσετέδρακε ἀλγέειν. διαφέρει γὰρ καὶ ταῦτα. τὰ γὰρ ἀρὸ τῆς κεφαλῆς, πούτων χαλεπώτατα. ἔπειτα τὰ ἀρὸ τοῦ πλευροῦ. τὰ δὲ ἀρὸ τῶν χειρῶν τε καὶ τῶν ποδῶν μάλιστα δι' ἀτυχίαν ἀλγέειν. ἐπιχειρέειν δὲ χρὴ τουτέοισιν ἢν

ἐκδοὺς, εἰδότα τὸν τρόπον τῆς ἐκκρίσεως. ὧν ἔστιν οἱ ἄνθρωποι νέοι τε καὶ ὀλιγόπονοι. πολλῶν οὖν αἱ φλέβες τι κενὸν ἔχουσιν. ἢ ἔστιν ἀπὸ πλήκτος γίγνεσθαι. αἱ μὲν γὰρ μελαγχολικαὶ αὐτῶν ἐκτάσιες, οὐλοτεραὶ ἐστὶ καὶ ἕλκεσι. αἱ δὲ ἄλλαι, αἱ εἰς τὰ κάτω τρεπόμεναι, πᾶσαι ἀγαθαί. ὑπάρχουσι δὲ καὶ ἐνταῦθα πολλῷ, αἱ αἱματηρόταται. ὁπόσοι δὲ γέροντες ἤρξαντο λαμβάνεσθαι, ἀποθνήσκουσί τε μάλιστα, καὶ ὧν μὴ ἀπόλλωνται, τάχιστα ἀπαλλάσσονται ὑπὸ τῶν αὐτομάτου. ὑπὸ δὲ τῆς ἐκκρίσεως ἥκιστα ὠφελέονται.

Οἱ σὶ δὲ τὴν παχύτητα οἱ ὀφθαλμοὶ διεξάφησιν, ἢ μεῖζόν τι κακὸν ἔπαθον, ἢ φύματος ὑπὸ τὸν αὐχένα ἐφύη, ἢ ἰχνοφωνότεροι ἐγένοντο, ἢ βῆχες ξηραὶ χρόνιοι προσέχουσιν, ἢ ἐς πλῶ γαστρὸς μείζοσι γλυκομέλοισιν ὀδυνῶν φοιτᾷ, καὶ οὐκ ἐκταράσσεται. ἢ σὶ τοῖσι πολυρροίοισι διαῤῥέμματα ἔχουσιν. ἢ φλέβας παχέας πολλὰς πλὼ γαστρὸς κυρσώδεας. ἢ ἐπίπλοον κατα βαίνει. ἢ ὄρχις μέγας γέγονεν. ἢ χεὶρ λεπτὴ καὶ ἀκρατής. ἢ πούς. ἢ κνήμη ξύμπεσεν ἐχωλάνθη, ἄτερ προφάσιος ἄλλης, τούτοισι πᾶσιν εἰδέναι ὅτι ἡ νοῦσος προσεγένετο, πρὸ τούτων ἀπόντων. καὶ οἱ μὲν πλεῖστοι τὴν ξηρότητα τὴν παρεοῦσαν ὁρῶντες ὁμολογέουσι. τὸν δὲ καὶ λανθάνει. καὶ οὐ φασὶν εἰδέναι τοιοῦτον οὐδὲν γενόμενον. Τὸν δὲ πρὸ τὴν ἕλκεων μέλλοντα γνώσεσθαι, ὅκως ἔκρισε τελευτήσει, πρῶτον μὲν χρὴ τὰ εἴδεα τὴν ἀνθρώπων ὀρθῶς ἐπίστασθαι, τάδε ἀμείνω πρὸς τὰ ἕλκεα καὶ τὰ κακίω. ἔπειτα τοὺς ἡλικίας εἰδέναι, ὅποι κισιν ἔκρισε τὴν ἕλκεων, διὰ παντὸς γίνεται. τάδε χωρία ἐπισκέφθαι τὰ σὶ τοῖσι σώμασιν, ὅσον διαφορέι θάτερα θατέρων. τάδε ἄλλα ὁκοῖα τὰ ἐφ' ἑκάστοισιν ἐπιγίνεται ἀγαθά τε καὶ κακὰ εἰδέναι. εἰδὼς μὲν γὰρ αὐτὸς ταῦτα πάντα, εἰδὴ αὖ καὶ ὅκως ἔκρισε ἀποβήσεται. μὴ εἰδὼς δὲ ταῦτα, οὐκ αὖ εἰδείη, ὅπως αἱ τελευταὶ ἔσονται ἀμφὶ τὴν ἕλκεων. εἰδέα μὲν γὰρ ἀγαθὰ ὧδε τὰ τοιάδε. ἐλαφρά. καὶ ξύμμετρα. καὶ διαλαγχα. καὶ μήτε σαρκώδεα ἰσχυρῶς. μήτε σκληρά. κατὰ δὲ χρῶμα ἔσω λευκὸν, ἢ μέλαν, ἢ ὑθρὸν. ταῦτα γὰρ πάντα ἀγαθὰ, ἀκέρκια ἐόντα. εἰ δ' ἔστι μεξόχρων, ἢ χλωρὸν, ἢ πελιδνὸν ἀπὸ χρῶμα, κάκιον γίνεται. τάδε εἴδεα ὅσα αὖ τοῖσι προγεγραμμένοισι πάντα ἀντία πεφύκη, εἰδέναι χρὴ κακίω ἐόντα. Περὶ δὲ ἡλικιῶν, φύματα μὲν ἔμπυα γίνεται. καὶ τὰ χειρώδεα ταῦτα πλέιστα τὴν παιδίων ἴσχουσι. καὶ ῥᾶστα ὑπ' αὐτέων ἀπαλλάσσει. τοῖσι δὲ γεραιτέροισί τε τὴν παιδίων, ἢ νεωτέροισιν, φύεται μὲν, ἐλάσσω. χαλεπώτερα δὲ, ὑπ' αὐτέων ἀπαλλάσσουσι. τοῖσι δὲ ἀνδράσι, τὰ μὲν τοιαῦτα φύματα, οὐ κάρτα ἐπιγίνεται. τὰ δὲ κηρία, διεναί. καὶ οἱ κρυπτοὶ καρκῖνοι οἱ ὑποβρύχιοι. καὶ οἱ ἐκ τὴν ἐπινυκτίδων ὀρῶντες ἐς αὖ ἐξέκοντα ἔπειτα συχνῷ ὑπερβάλλουσι. τοῖσι δὲ γέρουσι πῶν μὲν τοιουτοτρόπων φυμάτων, οὐδὲν ἐπιγίνεται. οἱ δὲ κηρῶνοι οἱ κρυπτοὶ καὶ οἱ ἀκρόπαθοι γίνονται, καὶ ξυναποθνήσκουσι. πῶν δὲ χειρῶν, μαχάλαι διυσιτοτέρα. καὶ κοινόωνες τὸ καὶ μηροί. ὑποστάσιές τε γὰρ σὶ αὐτοῖσι γίνονται, καὶ ὑποῤῥοφαί.

Τῶν δὲ πρὸ αὖθρα, ἐπικινδυνότατοι οἱ μεγάλοι σθένυλοι, καὶ μᾶλλον οἱ τῶν σφυρῶν. οἱσι δὲ τὸ γλώτης σὺ τῷ πλαγίῳ ἕλκος γίνεται πολυχρόνιον, κατα μαθεῖν πῶν ὀδόντων, ὧν τις ἐξυὶς πῶν κατ' αὐτό. Τὰ δὲ σώματα, θαλαττοδέστατα μὲν, τὰ ἐς τοὺς φλέβας τοὺς παχέας τοὺς σὶ τῷ ῥαχίλου τε καὶ τοῖς βουβῶσιν. ἔπειτα ἐς ἣν ἐγκέφαλον καὶ ἐς ἣν ἡ παρ. ἔπειτα τὰ ἐς σπλῆνα καὶ ἐς κύστιν. ἔστι δὲ ταῦτα πάντα ὀλέθρια, ἐόντα ἰσχυρῶς, οὐχ οὕτως ἄφυκτα ὡς δοκέει. πάντα γὰρ χωρία ἀνόματα ἔχοντα ταῦτα, μέγα διαφορέει. καὶ οἱ αὐτοὶ τόποι. πολὺ δὲ διαφορέει, τὸ αὐτὸ ἀνθρώπου τὸ σώματος ἢ παρασκευή. ἔστι μὲν γὰρ ὅτε οὐτ' ἂν πυρετήνειεν, οὔτε φλεγμαίνειεν ἄθεις. ἔστι δ' ὅτε καὶ αὖθυ προφάσιος, ἐπυρέτηνεν ἄν, καὶ φλεγμανθείη τι τὸ σώματος πάντως. ἄλλος δ' τε ἕλκος ἔχων, παραφρονέει, δυσπετέως τε φόβρει ὁ ῥόμα, ἐγχειρέειν χρὴ τῷ σώματι ὡς ἀποβησομένῳ κατα λόγον τῆς ἡσθείης τε, καὶ τὴν ἐπιγινομένων. ἀποθνήσκουσι μὲν γὰρ οἱ ἄνθρωποι, ὑπὸ σωμάτων παντοίων. πολλοὶ μὲν γὰρ φλέβες εἰσὶ, καὶ λεπτοὶ καὶ παχέαι, αἱ τινες αἱ μορῤῥαγοῦσι ἀποκτείνουσιν, ὧν αὐτῷ τὺ χωσιν ὁρῶσιν. ἃς σὶ ἐτόρω καιρῷ διακόπτοντες, ὠφελέουσι τὰ σώματα. πολλὰ δὲ τὴν σωμάτων, σὶ χωρίοισί τε εἶναι βλαβεροῖσι, καὶ οὐδέν τι δεινὰ φαινόμενα, οὕτως ὀδυνήσειν ἢ πλημμὴ, ὥς τε μὴ δυνασθαι ἀνακπνεῦσαι. ἄλλοι δὲ ὑπὸ τῆς ὀδυνῆς τὸ φώματος, οὐδὲν δή τι δεινοῦ ἐόντος, ἀπὸ μὲν πνεῦμα ἀπολιπεῖν μέλλουσιν. παρεφορόνησαν δὲ καὶ πυρετήναντες ἀπέθανον. οἵδι γὰρ αὖ ἢ ἀπὸ σῶμα πυρετώδες ἔχουσιν, ἢ τοὺς γνώμας θορυβώδεας, τὰ τοιαῦτα πάσχουσιν. ἀλλὰ χρὴ μήτε ταῦτα θαυμάζειν, μήτε ὀῤῥωδεῖν, κεῖνα εἰδότα, ὅτι αἱ ψυχαί τε ἡμῖν καὶ τὰ σώματα, πολλῶν διαφορέουσιν αἱ τὴν ἀνθρώπων, καὶ δυνάμιν ἔχουσι μεγίστην. ὅθεν μὲν οὖν τὴν φαυμάτων καιρὸν ἔτυχεν, ἢ σώματός τε καὶ γνώμης τοιαύτης, ἢ ὀργάνου τος οὕτω τὸ σώματος, ἢ μέγεθος τοσοῦτα, λῷον ἂν τε μὴ δυνάσθαι κατασκηνᾶν ἐν ἄνθρωπον ἐς τὸ ἵησιν κατα φερόντα, τοῖσι μὲν ὀξέσι χρὴ ὁρίσαι αὖ ἢ, πολλῷ τὴν ἐφημοράων λειπόμενον. τοῖσι δ' ἄλλοισι πᾶσιν ἐπιχειρέειν, νεοπάτοισι ἐοῦσιν, ὡς ἂν τοὺς τε πυρετοὺς διαφόβωσιν οἱ ἄνθρωποι, καὶ τὰς μορῤῥαγίας τε καὶ τὰς νούσους πολεμόνων. ἀφεκέσατο δὲ καὶ ἐνδὺ πολὺν χρόνον τὰς φυλακὰς ἀεὶ τὴν διεναπάτων ποιέεσθαι. καὶ γὰρ δίκαιον οὕτως. αἱ δὲ νοῦσοι, θανατωδέσταται μὲν, ὧν αἱ σπασμώδεες βαθύταται. καὶ μελαίνταται. καὶ ξηρόταται. πονηραὶ δὲ καὶ ἐπικίνδυνοι, ὅσαι μέλαινα ἰχῶρα ἀναδίδουσιν. αἱ δὲ λευκαὶ καὶ μυξώδεες τὴν σπασμώδων,

πεδόων, ἀποκτείνουσι μὲν ἧσσον. ὑποσχέφουσι δὲ μᾶλλον. καὶ χρονιώτεραι γίνονται. οἱ δ' ὀρθοὶ τες, ἀκινδυνώτατοι τοι πάντων ἑλκέων ὅσα νέμεται. δυσκατάλακτοι δὲ μάλιστα, κατά γε τοὺς κρυπτοὺς καρκίνους. ἐπὶ πᾶσι δὲ τοῖσι τοιούτοισι, πυρετόν τε ἐπιγενέσθαι ξυμφορὴ μάλιστα. ἢ πῦον ὡς λευκότατον, καὶ παχύτατον. λυσιτελεῖ δὲ καὶ σφακελισμὸς νόσος, ἢ καὶ ὀστέου, ἢ καὶ ἀμφοῖν, ἐπί τε τῆσι βαθείῃσι σηπεδόσι καὶ μελαίνῃσι. πῦον γὰρ οἱ τοῖσι σφακελισμοῖσι ῥεῖ φυλλῶδες, καὶ λύει τὰς σηπεδόνας. τῶν δὲ ἐν τῇ κεφαλῇ δομάτων, θανατωδέστατα μὲν, τὰ ἐς ὀστέον ἐμπεφλασμένον. ὀστέον δὲ κατερρῶγός. εἰ δὲ καὶ ἡ σὰρξ τοῦ ἕλκεος σμικρὸν εἴη, ἢ δὲ ῥογμὴ τοῦ ὀστέος ἐπὶ πολὺ παραμένοι, ἐπικινδυνότερον δεῖ. ταῦτα δὲ πάντα λευκότερα γίνεται. καὶ κατὰ ῥαφὴν τὰ ὄντα. καὶ τὴν χοιρίαν αἰεὶ, τὰ αὐτὰ τοῖσι ἀ-
10 νωτάτω τῆς κεφαλῆς. πυνθάνεσθαι δὲ χρὴ ἐπὶ πᾶσι τοῖσιν ἀξίοις λόγου ῥώμασιν, ἐπὶ μὲν νεόῤῥωτοι αἱ φλεγμοναὶ ἔωσιν, ἢ βλήμασιν εἶεν, εἰ κατέστησεν ἄνθρωπος ἢ εἰ ἐκπεσὸν ἔδη. ἐπὶ γὰρ τῇ τούτων ἢ γενὸς, φυλακῆς πλείονες δεῖται, ὡς τοῦ ἐγκεφάλου ἐσακούσαντος τοῦ ῥώματος. εἰ δὲ μὴ νεόῤῥωτος εἴη, ἐς τ' ἄλλα σημεῖα σκέπτεσθαι καὶ βουλεύεσθαι. αὖρίσαι μὲν οὕτω μήτε πυρετῆναι, μήθ' ἅμα ἢν ἢ ἕλκος ἔχοντα αὐτῇ κεφαλῇ, μήθ' ἅμα ἐπαναῤῥαγῆναι αὐτῷ, μὴ δὲ φλεγμονῇ, μηδὲ μέλλῃ ὀ-
δυνᾶσθαι ἐπιγενέσθαι. εἰ δέ τι τούτων ἐπιφαίνοιτο, οἷ αὐρχῆσι τὸ γίνεσθαι ἀσφαλέστατον καὶ ὀλίγον χρόνον παραμένειν. ξυμφορὴ δὲ οἱ τῆσιν ὀδυνῆσιν καὶ τὰς φλεγμονὰς τὰς ἐπὶ τοῖσιν ἕλκεσιν ἐπιγίνεσθαι. τῆσι δ' αἱμορῥαγίῃσι, πῦον ἐπὶ τῆσι φλεγμὶ φαίνεσθαι. τοῖσι δὲ πυρετοῖσιν ἃ οἱ τοῖσιν ὀ-
ξέσι νοσήμασιν ἐγράφη, ξυμφορὴ ἐπὶ τούτοισι γενέσθαι ταῦτα. καὶ εὐθὰς λέγω ἀγαθὰ εἶναι. τὰ δ' ἐναντία, κακά. αὖρίσασθαι δὲ πυρετὸν ἐπὶ κεφαλῆς ῥώσει τεταρταίῳ, ἢ ἑβδομαίῳ, ἢ ἐνδεκα-
10 ταίῳ, θανατώδες μάλα. κρίνεται δὲ τοῖσι πλείοσιν. ἐπὶ μὲν τεταρταίου ἐόντος τοῦ ἕλκεος πυρετὸς αὖρξηται, ἐς πλὴν ἐνδεκάτην. ἐπὶ δ' ἑβδομαίου ἐὰν πυρετήνῃ, ἐς πλὴν τεσσαρεσκαιδεκάτην ἢ ἐπτακαιδεκάτην. ἐπὶ δὲ τῇ ἐνδεκάτῃ αὖρξηται πυρετοῦ εἶναι, ἐς πλὴν εἰκοστὴν, ὡς οἱ τοῖσι πυρετοῖσι διαγέγραπται, τοῖς ἄνευ προφάσεων ἐμφανέων γινομένοισι. τῆσι δ' αὐρχῆσι τοῦ πυρετοῦ, ἐπὶ τε παραφροσύνη ἐπιγένηται, ἐπί τε ἀποπληξίς τοῦ μελέων τινὸς, εἰδέναι ἢν ἄνθρωπον ἀπολλύμενον, ἐπὶ μὴ παντάπασι ἢ τοῦ κακλίστου τὸ σημεῖον ἐπιγένηται, ἢ σώματος ἀρετὴ ὑπόκειται, ἀλλ' ὑπεσκεμμένως ἢν δόπον τῷ ἀνθρώπῳ, ἔτι γὰρ αὐτῷ ἐλπὶς γίνεται σωτηρίας. χολὴ δὲ γενέσθαι ἢ αὖρον ἐς ὃ ἀποσκήψει ξύν, ἀναγκαίως δύνῃ, ἐπὶ αὖρα καὶ ἀποδιγένηται ὁ ἄνθρωπος. Τὰ δὲ ῥώματα τὰ οἱ τοῖσιν ἀνθρώποισι, μεγάλα μὲν ὄντα καὶ τελέως ἀποκήπτοντα τὰ νόσηματα σωτήρια ἔχοντα, δῆλον ὅτι χολοὺς ἀποδιέξει. εἰ δὲ σύδυασον εἴη ἅμα τοῖσι νόσοις, ὅπως ἔχοι, ὀξέος μὲν ἐόντος τοῦ βέλεος τοῦ ποιήσαν-
30 τος ὀρθὸν ἢ ῥῶμα, εἶναι ἄμεινον ἐπικαιρότερον. εἰ δ' εἴη βαρύ τε καὶ ἀμβλὺ ἢ ῥῶσαν, οὐδὲν διαφέρει. ἀλλ' ἔσται βάθος τὸ τῆς πληγῆς σκέπτεσθαι, καὶ τ' ἄλλα σημεῖα. ἔστι δὲ τάδε. πῦον μὲν ἐπιγίνεται ἢ αὖρον, σκληρότερον ἀνάγκη γενέσθαι. μὲν δὲ καὶ οἰδήματα συμπαραμένῃ, σκληρὸν ἀνάγκη πολλῷ χρόνῳ τοῦτο ἢ χωρίον γίνεσθαι. καὶ ἢ οἰδήματος ἐόντος τοῦ ἕλκεος παραμένειν ἀνάγκη συγκάμπτεσθαί τε καὶ ἐκτείνεσθαι ὁκόσα αἱ τοῦ αὖρου κομπύλου ἐόντος θραπεύηται. οἷσι δ' αὖ καὶ ὑδρωπικὸν δοκέει ἐκπεσεῖσθαι, ἀσφαλέστερον τὰ πρὸ τῆς χολώσιος ἢ προλέγειν, ἄλλως τε καὶ μὲν τοῦ ὑδρωπικοῦ ἢ ἐκλυόμενον. γνώσιη δὲ τοῖσιν ὑδρωπικὸν μέλλον ἐκπίπτειν, πῦον λευκόν τε καὶ παχὺ, καὶ πολλῷ χρόνῳ ὑπορρεῖ. ὀδυνᾶται τε καὶ φλεγμονὴ γίνεται πρὸ ἢ αὖρον οἱ αὖρχῆσι. τὰ δ' αὐτὰ ταῦτα γίνεται, ἢν ὀστέου μέλλοντος ἐκπεσεῖσθαι. Τὰ δὲ οἱ τοῖσι ἀγκῶσι διὰ νήμματα οἱ φλεγμονὴ μάλιστα ἐόντα, ἐς διαπύησιν ἀφικνέεται, καὶ τομάς τε καὶ καύσιας. ὁ δὲ
40 νωτιαῖος μυελὸς μὲν νοσέῃ μὲν τε ἐκ πλώματος, μὲν τε ἀπ' ἄλλης τινὸς προφάσιος, μὲν τε αὐτομάτου, τὴν τε σκελέων ἀκρατὴς γίνεται ὁ ἄνθρωπος, ὥς τε μηδὲ βιβαιόμενος ἐπαΐειν καὶ τῆς χειρὸς καὶ τῆς κύστιος. ὥς τε τοὺς μὲν πρώτους χρόνους, μήτε κῆρον, μήτε οὖρον διαχωρέειν, μὲν μὴ πρὸς ἀνάγκην. ὅταν δὲ παλαιότερον γένηται ἢ νούσημα οὐκέτι πόντι τῷ ἀνθρώπῳ, ἤτε κῆρος διαχωρέει, καὶ ἢ οὖρον. ἀποθνήσκει δὲ μετὰ ταῦτα, οὐ πολλῷ ὕστερον χρόνῳ. ὧν δὲ ἐμπέφλασται αἵματος ἢ φαῦρυγξ, πολλάκις τῆς ἡμέρης τε καὶ τῆς νυκτὸς ἐκάστης, οὔτε κεφαλὴν προσαγήγεται, οὔτε βηχὸς ἐχούσης, οὔτε ἐμέσαντι, οὔτε πυρετοῦ λαμβάνοντος, οὔτε ὀδυνῆς ἐχούσης, οὔτε τοῦ σθένεος, οὔτε τοῦ μεταφρενίου, τούτου κατιλλεῖν ἐς τὰς ῥῖνας καὶ πλὴν φαύρυγα, μὲν ἕλκος τι ἔχων φανῇ ἐν τῷ χωρίῳ τούτῳ, ἢ βδέλλαν. Ὀφθαλμοὶ δὲ λιμώττοντες αὖρισαι ἐπαλλάσσειν, ἢν τό, τε δάκρυον, καὶ ἡ λήμη, καὶ ἢ οἴδημα, αὖρξηται ὁμοῦ γιγνόμενα. μὲν δὲ ἢ μὲν δάκρυον τῇ λήμῃ μεμιγμένον ἢ,
50 καὶ μὴ βρῶμον ἔχῃ ὦσι. ἢ δὲ λήμη λευκή τε ἢ καὶ μαλθακὴ, τό, τε οἴδημα ἐλαφρόν τε καὶ λευμένον, εἰ γὰρ οὕτω ταῦτ' ἔχοι, ξυμπαλάσσει τ' ἀμφθαλμὸς ἐς τὰς νύκτας ὡς τε ἀμαύρωσις εἶναι, καὶ ἀκινδυνότατον οὕτως ἂν εἴη, καὶ ὀλιγοχρονιώτατον. εἰ δὲ ἢ δάκρυον χωρέει πολλῷ καὶ βρῶμον

Opera omnia (texte grec) - page 371 sur 480

ξωὶ ὀλιγίστη λήμη, καὶ σμικρῷ οἰδήματι. εἰ μὲν ἐκ τῆς ἑτοίμου τῆν ὀφθαλμῶν, χρόνιον μὲν κάρτα γίνεται. ἀκίνδυνον δέ. καὶ ἀνώδυνος οὗτος ὁ τρόπος. οἱ τοῖσι μάλιστα τήνδε κεῖσιν ὑποσκέπτεσθαι. πλὴ μὲν πρώτην, ἐς τοὺς ἕκαστον ἡμβρίασε. ἰῶ δ' ὑπερβάλλη τῆτον τὸν χρόνον, ἐς τοὺς τεσσεράκοντα προσδέχεσθαι. ἰῶ δὲ μὴ δ' ἐν ταύτῃσι παύηται, οἱ τῆσιν ἑξήκοντα κείνεται. παρὰ πάντα δὲ τὸν χρόνον τῆτον, σύμμετρα θεραπεύειν πλὴ λήμης, ἰῶ οἱ τῷ δεκτύλῳ τὴν μύσγηται καὶ λευκή τε καὶ μαλθακὴ γίνεται, μάλιστα δ' ἐπὶ τοῦ χρόνους τοῦ κρισίμους. ἰῶ γὰρ μέλλη παύεσθαι, ταῦτα ποιήσει. εἰ δὲ οἱ ὀφθαλμοὶ ἀμφότεροι ταῦτα πάθοιεν, ἐπικινδυνώτερον γίνεται ἑλκωθῆναι. ἡ δὲ κεῖσις ἐλάσσονος χρόνου ἔσται. λῆμαι δὲ ξηραὶ, ἐπωδυνώτεραι κείνεται δὲ ταχέως, ἰῶ μὴ ῥῶμα λάβῃ ὁ ὀφθαλμός. οἴδημα δὲ ἰῶ μέγα ᾖ, ἀνώδυνόν τε καὶ ξηρὸν ἀκίνδυνον. εἰ δὲ εἴη ξωὶ ὀδυνώη, κακὸν μὲν ξηρὸν ἐὸν καὶ ἐπικίνδυνον ἑλκῶσαι τὸ ἐν ὀφθαλμοῖ, καὶ ξυμφύσαι. λειότερον δὲ καὶ ξωὶ δακρύῳ τε ὂν καὶ ὀδυνώη. εἰ γὰρ δάκρυον χωρέει, θᾶσσον καὶ ἀλμυρὸν, κίνδυνος τῇ τε κόρῃ ἑλκωθῆναι, καὶ τοῖσι βλεφαρίσιν. εἰ δὲ τὸ μὲν οἴδημα κατασχεθείη, δάκρυον δὲ πολὺ ἐπιχέεται θολερὸν χρόνον, καὶ λῆμαι ἔωσι, τοῖσι μὲν ἀσθενέσι, βλεφαρώσας ἐκτοπὴν προλέγειν. τῆσι δὲ γυναιξὶ, καὶ τοῖσι παιδίοισιν, ἑλκωσιν, καὶ τὴν βλεφαρώσας ἐκτοπήν. ἰῶ δὲ λῆμαι χλωραὶ ἢ πελιδναὶ ἔωσι. καὶ δάκρυον πολὺ καὶ θερμόν. καὶ ἐν τῇ κεφαλῇ καῦμα ᾖ. καὶ δι' ὅλης τῆς προτάφου ὀδυνᾶται ἐς τὸν ὀφθαλμὸν κατασκεδάσει. καὶ ἀγρυπνίη τουτέοισιν ἐπιγίνεται, ἕλκος ἀνάγκη γενέσθαι ἐν τῷ ὀφθαλμῷ. ἐλπὶς δὲ καὶ ῥᾳγῆναι τὸ τοιοῦτον. ὠφελέει δὲ καὶ πυρετὸς ἐπιγενόμενος ἢ ὀδυνη, ἐς πλὴ ὅσον ὦν σκεδάσαι. προλέγειν δὲ δεῖ τούτοισι τὰ ἐσόμενα, ἔς τε τὸν χρόνον σκεπτόμενον, ἔς τε τὰ ἐκ τῆς ὀφθαλμοῦ ῥέοντα, ἐς τὰς παθέων διαφορὰς τε καὶ ἀγρυπνίας. ἐπὴν δὲ καὶ τὸν ὀφθαλμὸν δοίη τε καὶ κατιδεῖν, ἰῶ μὲν βύρεθρῃ ἐρεθωτός τε καὶ ὀλίγης ὑπερέχουσα ἡ ὄψις, πονηρὸν καὶ χαλεπὸν καθιστᾶσι. εἰ δὲ καὶ σπεδὼν ὑπὸ τῷ τοιούτῳ, τελέως ἄχρηστος ὁ ὀφθαλμὸς γίνεται. τὸν δ' ἄλλους τρόπους τῆν ἑλκέων ἐς τὰ χωρία σκεπτομένους προλέγειν, ᾗ τοὺς τε σπεδόνας καὶ βαθυτήτας, ἀναγκαίως κατὰ πλὼ ἴχω τῆν ἑλκέων τὰς οὐλὰς γίνεσθαι. οἷσι μὲν οὖν ῥήγνυνται οἱ ὀφθαλμοὶ, καὶ μεταὶ, ὑποτρέχουσιν ὡς τὸ ἔξω πλὼ ὄψιν τῆς χώρης εἶναι, ἀδυνάτοισι ὠφελέεσθαι καὶ χρόνῳ καὶ τέχνῃ εἰς τὸ βλέπειν. τὰ δὲ σμικρὰ μετακινήματα τῆν ὄψεων οἷά τε καθιστᾶσι θεραπεύεσθαι, ἰῶ μήτε κακὸν ἐπιγένηται μηδὲν, ὅ, τε ἀνθρώπους νέους ἢ. αἱ δὲ ἐκ τῆν ἑλκέων οὐλαὶ, οἷσιν ἂν μὴ κακόν τι ἄλλο προσῇ, πάσχειν δοκέουσιν ὠφελέεσθαι καὶ ὑπὸ τῆν χρόνων καὶ ὑπὸ τῆς τέχνης. μάλιστα δὲ αἱ νεάτατοι τοιαί τε καὶ τοῖσι νεωτάτοισι τῆν σωμάτων. τῆν δὲ χωρείων, μάλιστα μὲν αἱ ὄψιες ἐλάττονα ἐλκήματα ἐπιφέρονται. ἔπειτα ἡ ὑπερανω τῆν ὀφρύων. ἔπειτα δὲ καὶ ὅ, τι ἂν ἄγχιστα ἡ τούτων τῆν τόπων. αἱ δὲ κόραι γλαυκούμεναι, ἢ ἀργυρεοειδέες γινόμεναι, ἢ κυαναῖαι, οὐδὲν χρηστόν. τουτέων δὲ, ὀλίγαι ἀμείνους. ὁκόσαι ἢ σμικραὶ τέρας φαίνονται. ἢ βύρεθραι. ἢ τωνίας ἔχουσι, εἶτ' ἐκ προφασίων τοιαύτων γινόμεναι, εἶτ' αὐτόμαται. ἀχλύες, καὶ νεφέλαι, καὶ αἰγίλωπες ἐκλεαίνονταί τε καὶ ἀφανίζονται, ἰῶ μὴ ῥῶμα τι ἐπιγένηται ἐν τούτῳ τῷ χωρείῳ. ἢ πρόσθεν τύχῃ οὖλαι ἐοῦσαι ἐν τῷ χωρείῳ τούτῳ, ἢ πέρυσιν. ἰῶ δὲ παράλημμες γένηται ἀφλεβωμένη τὸ μέλανος μόριόν τι, εἰ πουλὺ χρόνον παραμένοι, καὶ ῥηγχεία τε καὶ παχεῖα, καὶ μὴ μόσιμον λιπεῖν. αἱ δὲ κεῖσιες ὡς ἐν τοῖσι πυρετοῖσιν ἔχουσιν, οὕτω καὶ ἐνθάδε ἔχουσιν. ἀλλὰ χρὴ τὰ σημεῖα ἐκμαθόντα προλέγειν. τὰς μὲν διαφορὰς τῆν ὀφθαλμῶν, ὅταν τὰ κάκιστα τῆν σημείων ἐπιγένηται, τὰς δὲ πολυχρονίους τῆν ὀφθαλμῶν, ὡς διαγράπται ἐφ' ἑκάστοισι. τὰς δ' ὀλιγοχρονίους, ὅταν τὰ σημεῖα προφαίνηται τὰ αὐτὰ, τότε προλέγειν ἑβδομαίους παύσεσθαι, ἢ ἐπὶ τούτων, καὶ ἄλλως ἀσφαλῶς νομίζειν ἔχειν. τὰς δὲ ἀποστροφὰς προσδέχεσθαι, οἷσιν ἂν ῥαστῶναι γένωνται, μήτ' ἐν ἡμβρίοισι κρισίμοισι, μήτε σημείων ἀγαθῶν ἐπιφανέντων. πάντων δὲ χρὴ μάλιστα πλὼ κατάστασιν τῆ οὔρου, οἱ τοῖσι πυρετοῖσι τὸν ὀφθαλμοὺς σύνθυμεῖσθαι. οἱ γὰρ καιροὶ ὀξέες.

Αἱ δὲ δυσεντερίαι ξωὶ πυρετῷ μὲν ἰῶ ἐπίωσιν, ἢ ποικίλοισι τε διαχωρήμασιν, ἢ ξωὶ φλεγμονῇ ἢ πάτος, ἢ ἀποστροφίου, ἢ χασμὸς, ἢ ὅσαι ἐπὶ πλὼ δυσοί, ἢ ὅσαι τῆν σιτίων ἀπολαμβάνουσιν, δι' ἃς τε παρέχουσιν, αὗται μὲν πᾶσαι πονηραί. καὶ ὅσαι ἂν πολέσαι ἔχῃ τούτων τῆν κακῶν, τάχιστα ἀπολεῖται. ὧν δ' ἂν ἐλάχιστα τῆν τοιούτων προσῇ, πολέσαι αὐτῷ ἐλπίδες. ἀποθνήσκουσι δὲ ἀποστροφῇ ταύτῃς τῆς νόσου μάλιστα τὰ δίκτα, τὰ μὲν τανύτατα. καὶ γεράτατα ἔπι, τὰ δὲ μικρότατα. αἱ δ' ἄλλαι ἡλικίαι ἧσσον. ὅσαι δὲ τῆν δυσεντερίων λυσιτελέες, τὰ μὲν κακὰ τούτων οὐκ ἐμφανίουσιν. αἷμα δὲ καὶ ξύσματα διαχωρήσαντα, ἐπαύσαντο ἑβδομαῖα, ἢ τεσσερεσκαιδεκαταῖα, ἢ εἰκοσταῖα, ἢ τεσσαρακοντάμερα, ἢ ἐν τούτων τῆν χρόνων. τὰ τοιαῦτα γὰρ διαχωρήματα καὶ ὑπάρχοντα πρόσθεν οἱ τοῖσι σώμασι, νοσήματα ὑγιάζει. τὰ μὲν παλαιότερα, ἰῶ πλείονι χρόνῳ. τὰ δὲ νεώτερα σπάσαντες καὶ οἱ ὀλίγῳσιν ἡμβρίοισιν ἀπαλλάσσει. ἐπεὶ καὶ οἱ χασμοὶ ἔχουσι καὶ αὗται πολυγίνονται, μᾶλλον ἐς τὸν τόκους τε καὶ ἐκ τῶν τόκων, καὶ τὰ ἔμβρυα διασώζουσιν, αἵματός τε

σιν, αἵματός τε καὶ ξύσματος διαχωρεόντων, καὶ πολλοὺς μιῶσαι, ἢν μήτις ὁδωὶ αὐτῆσι προσῇ· ἀλλ' ὅτι τῆν πονηρῶν ἐγραψα σημείων, εἶναι σὶ τῆσι δυσεντερίῃσιν ἐπιγενέσθαι. εἰ δέ τι κείνων ἐπιφαίνοιτο, τῷτε ἐμβρύῳ ὄλεθρον σημαίνει, καὶ τῇ ἐχούσῃ κίνδυνον, ἢν μὴ μετὰ τὸ ἐμβρύου πῶι ἀποφυξιν, καὶ τὸ ὑστέρου πῶι ἀπόλυσιν, ἢ δυσεντερείη παύσηται αὐθημερόν, ἢ μετ' ὀλίγον χρόνου. Αἱ δὲ λειεντερίαι, ξυνεχέες μὲν ἧσσον πολυχρόνιοι· καὶ πᾶσαν ὥρην ξυὼ φθείρουσί τε καὶ αὖθι φθορὴν ἐκπαραστόμεναι. καὶ ὁμοίως νυκτός τε καὶ ἡμέρης ἐπικείμεναι· ἧσσον δὲ διαχωρήματος ὑπόντος, ἢ ὠμοῦ ἐχυρῶς, ἢ μέλανός τε καὶ λείου, καὶ δυσώδεος. αὗται μὲν πᾶσαι πονηραί· καὶ γὰρ δίψαν παρέχουσι· καὶ ἡ ὄψις οὐκ ἐς πῶι κύστιν ζέπουσιν, ὡς τε διαρρέεσθαι· καὶ τὸ σῶμα ὅλον ἐλκοῦσι· καὶ βραθυσθενέουσιν ὑπὸ τῷ προσώπῳ ποιέουσι· καὶ ἐφίλιδας παντοίας χρώματος ἐχούσας. ἅμα δὲ καὶ τοὺς γαστέρας, ἀποξύμους τε καὶ ξυπαρὰς ἀποδεικνύουσι, καὶ ξυπιστώδεας. ἐκ δὲ τῆν τοιούτων, ἐλθεῖν τὲ ἀδυνάτους γίνεσθαι οἱ ἄνθρωποι, καὶ τῆσι προθυμίῃσι χρῆσθαι, καὶ τ' ἄλλα τὰ παραστόμενα ποιέειν. ἡ δὲ νοῦσημα τῆτο, δεινότατον μὲν τοῖσι προσβυτέροισιν· ἰσχυρὸν δὲ γίνεται, καὶ τοῖσιν ἀσθενέσιν· τῆσι δ' ἄλλῃσιν ἡλικίῃσι, σμικρῶνος. ὅς τις δὲ μήτε σὶ τῆσιν ἡλικίῃσιν ᾖσι τοιαύτῃσιν ᾖσι φημὶ, μήτε τῆτο νοσήματος τούτου ἡσσόνως προδιέπεται, ἐλάχιστά τε τ' σημείων ἔχει τῆν πονηρῶν ἃ ἔγραψα εἶναι, ἀσφαλέστατα διάκειται ἔτος. βραδυπειθὴς δὲ προσδεῖται ἡ νοῦσος αὕτη, ἐς αὐτό, τε οὖρον χωρεῖν τῆτο πυκνοῦ καὶ λόγον. καὶ ἡ σῶμα τῆν σιτίων εἰσιόντων αὔξηται. καὶ τῆν χροιῶν τῆν πονηρῶν ἀπαλλαχθῆναι.

Αἱ δὲ ἄλλαι διάῤῥοιαι ὅσαι αὖθι πυρετῶν, καὶ ὀλιγοχρόνιοί τε καὶ εὐπαθέες. ἢ γὰρ ἡσσανι φθείρεσθαι πεπαύσηται, ἢ ἀπὸ τῆ αὐτομάτου. προσευχρεόμενον δὲ χρὴ παύεσθαι πῶι ὑπέξοδον, ὅταν τῆτε χειρὶ ψαύσῃ τις τῆς γαστρὸς, μηδεμία κίνησις ὑπῇ· καὶ φύσαι διέλθοι ἐὼν τελευτῇ τῆ διαχωρήματος. Ἐσθραι δὲ ἐκπέπονται, αἰσθάσει μὲν, οὓς ἂν διάῤῥοιαι λάβῃ ἔχοντας αἱμοῤῥοΐδας· ταῖσι δ' οἷσι δὲ λιθιῶσί τε καὶ σὺν τῆσι δυσεντερείῃσι τῆσι μακρῇσι. τὰ καὶ ἀκρήτοισι. προσβυτάτοισι δὲ, οἷς ἂν προσπήγματα μύξης σῇ. Τῶν δὲ γυναικῶν ὅσαι μᾶλλον καὶ ἧσσον σὶ γαστρὶ λαμβάνειν, πεφύκασιν ὧδε ὑποκεῖσθαι. πρῶτον μὲν γὰρ εἶδος, σμικραί τε γὰρ μειζόνων ἀμείνους ξυλλαμβάνειν. λεπταὶ παχειῶν. λευκαὶ ὀρυθρῶν. μέλαιναι πελιδνῶν. φλέβας ὅσαι ἐμφανέες ἔχουσιν, ἀμείνους, ἢ ὅσαι μὴ καταφαίνονται. σάρκα δὲ ἐπίθετον ἔχειν προσβυτικὴ πονηρόν. μαζοὺς δὲ ὀγκηρούς τε καὶ μεγάλους, ἀγαθόν. ταῦτα μὲν τῇ πρώτῃ ὄψει δῆλά ἐστι. πυνθάνεσθαι χρὴ καὶ τάδε καταμιμνίων. ἦσσον πόνους φαίνονται· καὶ ἧσσον ἀμβλήθουσι καὶ ἧσσον ἀμβλώσκουσι· καὶ ἧσσον ὑγρά τε καὶ ἰσχνὰ σὶ ἐνόντων τῆν χρόνων, καὶ σὶ τῆσιν αὐτῆσιν ἡμέρῃσι τῆν μιμνῶν. οὕτω γὰρ ταῦτα γίνεται ἄριστα. ἡ δὲ χωρεῖν σὶ ὧ ἡ σύλληψίς ἐστιν, ὃ δὴ μήτην ὀνομάζομεν, ὑγιὲς τὸ χρὴ εἶναι καὶ ξηρὸν, καὶ μαλθακὸν, καὶ μήτ' αἰεπαστισμένον ἔστω, μήτε προσωτὲς, μήτε ἡ σῶμα αὐτῆ ἄπωθεν ἀφθῶ, μήτε ξυμμεμυκέτω, μήτ' ἐκπεπωλήχθω. ἀμήχανον γὰρ ὅτι αὖ ἡ τῆν τοιούτων κυλυμάτων σύλληψις γένεσθαι. ὁκόσαι μὲν οὖν τῆν γυναικῶν, μὴ δυνάμεναι σὶ γαστρὶ λαμβάνειν. φαίνονται δὲ χλωραὶ, μήτε πυρετῶ, μήτε τῆν παλάγγων αἰτίων ἐόντων, αὐταὶ φήσουσι κεφαλὴν ἀλγεῖν. ἢ τὰ καταμίνια πονηρῶς τε σφίσι καὶ ἀκρήτως γίνεσθαι. ἢ ὀλίγως δὲ ἢ πολὺν χρόνον αὐτῆσιν οὕτω διακεκμηκέναι ἀφανέα. ἢ αἱ μήτραι καθαρσιος ταύτῃσι προσχέουσιν. ὁκόσαι τε δύσχροοί τε εἰσι. καὶ σάρκα πολλὴν τε καὶ πίονα ἔχουσι. καὶ φλέβια κεκραμμένα, αἰῶδες οἱ τό εἶσι, καὶ τὰ καταμίνια ταύτῃσιν ἢ παντάπασιν οὐ φαίνεται, ἢ ὀλίγα τε καὶ ἀκρήτως γίνεται. τῶν δέπων, οὗτος σὶ τοῖσι χαλεπωτάτοισιν ἔστι καταναγκάσαι ὡς σὶ γαστρὶ λαμβάνειν. ἢν δὲ ἐπιφαινομένων τῶ καταμινίων ἀπροφασίστως, τότε σῶμα ὧδε διάκειται ἢ γυνὴ, καὶ μὴ συλλαμβάνῃ, ἡ χωρεῖν σὶ ὧ μήτην, αἴτιον, ὡς τε μὴ δυνάσθαι γίνεσθαι ἔκγονα. ἢ γὰρ αἰεπαστισμένον ἔστιν, ἢ ἐκπεπωλημένον. τὰ δ' ἄλλα καταγινόμενα σὶ τοῦθα ξυὼ ὀδυνῶσί τε γίνεται, καὶ ἀχρόνοι τε καὶ τήξει. Ἡ σι δ' αὖ ἕλκος γένηται σὶ τῆσι μήτῃσιν, εἴτε ἐκ τόκου, εἴτε ἐκ φύματος, εἴτε ὑπ' ἄλλης τινὸς προφάσιος, πυρετούς τε μὴ ξυμβῶσι ταύτῃσιν αἴτιοι ἐπιγενέσθαι. καὶ ὀδυνᾶσθαι σὶ τοῖσι χωρείοισι τούτοισιν. εἰ δὲ καὶ τὰ λοχεῖα σῶα πολλοῖσιν ἐφθείρετο, ταῦτα ὑπάρχοντα καὶ πάντη ἀκρητότερά τε καὶ χρονιώτερα. μὴ πρὸς τούτοισιν ὑπερχορίων τε μὴ κεφαλὴν ὀδυνᾶσι. ἕλκεος δὲ γινομένου, καὶ ὑγιαθέντος, ἡ χωρεῖν τῆτο αὐτόματον λειότερον μὴ σκληρότερον γίνεσθαι, καὶ ἧσσον ὀδυνᾶσθαι σὶ γαστρὶ λαμβάνειν. εἰ δὲ μᾶλλον σὶ τοῖσιν ἐπ' αἰδοίοισιν γένοιτο ἕλκος, ἢ δὲ γυνὴ σὶ γαστρὶ λάβοι, εἴτε ἡ ἕλκος ἐπέχεσα, εἴτε λοιπὸν ἤδη ὑγιὴς ἐοῦσα, αἶψον μᾶλλον τεκεῖν αὐτῶ ἐλπὶς ἔστιν. εἰ δὲ σὶ τοῖσι ἐπὶ δεξιὰ ἡ ἕλκος γένοιτο, ἢ δὲ γυνὴ σὶ γαστρὶ ἔχοι, ἧκλυ μᾶλλον ἡ ἔκγονον χρὴ δοκέειν ἔσεσθαι. ἢν δὲ πυρετοὶ γένωνται, οὐ δυνάμενόν σὶ γαστρὶ λαβεῖν, καὶ λεπτὴς βυθὸς ἐχούσης, πυνθάνεσθαι χρὴ, μήτι αἱ μῆτραι ἕλκος ἔχουσιν, ἢ ἄλλό τι τῶν πονηρῶν ὧν ἔγραψα· εἰ γὰρ σὶ τῷ χωρείῳ τούτῳ μηδὲν ὑπόπον καθὸν φαίνοιτο αἴτιον τῆς λεπτώσιός τε καὶ τῆ μὴ συλλαμβάνειν δυνάσθαι, αἷμα ἐμέσαι πῶι γυναῖον προσδόκιμον. τὰ δὲ καταμίνια τῇ τοιαύτῃ ἢ φαίησαι ἀκάθαρτα. ἢν δὲ ὁ πυρετὸς λυθῇ σὺν τῆς ἐξέως

τοῦ αἵματος, καὶ τάτε καταμηνία φανῆ, ἐν γαστρὶ λήψεται. ἢν δὲ τὰ τῆς γαστρὸς πρὶν ἢ τὸ αἷμα ἀναῤῥαγῆναι, ὑγρὰ γένηται πονηρὸν τρόπον, κίνδυνος ἀπολέσθαι τὴν γυναῖκα ἔμπροσθεν, ἢ τὸ αἷμα ἐμέσαι. Ὁκόσαι δὲ ἐν γαστρὶ δοκέουσιν ἔχειν, οὐκ ἔχουσαι, καὶ πολλοὺς μῆνας ἐξαπατῶνται τῶν καταμηνίων οὐ φαινομένων, καὶ τὰς γαστέρας ὁρῶσιν αὐξανομένας τε καὶ κινεομένας, αὗται κεφαλὴν τε ἀλγέουσι, καὶ τράχηλον, καὶ ὑποχόνδρια. καὶ ἐν τοῖσι τιτθοῖσι γάλα οὐκ ἐπίνεται σφίσιν, εἰ μὴ ὀλίγόν τι καὶ ὑδαρές. ἐπὴν δὲ τὸ κύρτωμα τὸ τῆς γαστρὸς ἀπολυθῇ, καὶ λαπαραὶ γένωνται, αὗται ἐν γαστρὶ λήψονται, ἢν μή τι ἄλλο κώλυμα γένηται σφίσιν. ἐπεὶ τὸ πάθος γε τοῦτο ἀγαθόν ἐστι, μεταβολὴν ποιῆσαι ἐν τῇ ὑστέρῃ, ὥς τε μετὰ τοῦτον τὸν χρόνον ἐν γαστρὶ λαμβάνειν. τῇσι δ' ἐχούσῃσιν ἐν γαστρὶ τὰ ἀλγήματα ταῦτα οὐ γίνεται, ἢν μὴ ξυνήθεα ἔωσι, ταύτῃσιν αἱ κεφαλαλγίαι, καὶ γάλα ἐν τοῖσι τιτθοῖσιν ἐπίνεται. Τὰς δὲ ὑπὸ τῶν ῥόων τῶν πολυχρονίων ἐχομένας, ὁρῶτάν, εἰ κεφαλὴν ἀλγέουσι, καὶ ὀσφῦν, καὶ τὸ κάτω τῆς γαστρός. ὁρέσθαι δὲ καὶ περὶ αἱμωδίας, καὶ ἀμβλυωσμοῦ, καὶ ἤχων. ὁκόσαι δὲ νήστιες ἐοῦσαι, ὑπόχολα ἐμέουσι πολλὰς ἡμέρας, μήτε ἐν γαστρὶ ἔχουσαι, μήτε πυρεταίνουσαι, πυνθάνεσθαι ἕλμινθας στρογγύλας εἰ ξυνεμέουσιν. ἢν γὰρ μὴ ὁμολογέουσι, προλέγειν αὐτῇσι τοῦτο ἔσεσθαι. γίνεται δὲ μάλιστα μὲν, τῇσι γυναιξὶ τὸ νόσημα τοῦτο. ἔπειτα δὲ καὶ παρθένοις. τοῖσι δ' ἄλλοισι ἀνθρώποισιν ἧσσον.

Ὅσαις δὲ ἄνευ πυρετῶν ὀδῦναι γίνονται, θανάτους μὲν οὐκ ἐξεργάζονται. πολυχρόνιοι δὲ αἱ πλείους εἰσὶ καὶ πολλὰς μεταστάσιας ἔχουσι καὶ ὑποστροφάς. οἱ δὲ τρόποι πρῶτον μὲν, τῶν περὶ τὴν κεφαλὴν ἀλγημάτων. τὰ μὲν, εὐθέα. τὰ δὲ, χαλεπώτερα πολλῷ. χρὴ δὲ ὑποσκέπτεσθαι ἑκάτερα αὐτῶν, ὧδε. ὁκόσαι δὲ αὐτῶν ἀμβλυώσσουσι καὶ ἐρευθός τι ἔχουσιν, ὑπὸ τῶν ὀφθαλμῶν αὐτοῖσι γίνεται, καὶ κνησμὸς ἔχει τὸ μέτωπον, τούτοισιν ἀῤῥήγει, αἷμα ῥυὲν ἀπὸ τοῦ αὐτόματου. καὶ ἐξ ἀνάγκης ἁπλοῦς οὗτος ὁ τρόπος. οἷσι δὲ ὀδῦναι περὶ τὴν κεφαλὴν καὶ τὸ μέτωπον, ἔκτε τῶν ἀνέμων τῶν μεγάλων γίνονται καὶ ἐκ τῶν ψυχέων ὅταν θαλφθῶσιν ἰσχυρῶς, τούτους δὲ κόρυζαι μὲν τελείως μάλιστα ἀπαλλάσσουσιν. ὠφελέουσί τε καὶ πταρμοὶ, καὶ βλέναι ἐν τῇσι ῥισὶ γινόμεναι, μᾶλλον μὲν ἀπὸ τοῦ αὐτομάτου. εἰ δὲ μὴ, ἐξ ἀνάγκης. κόρυζαι γίνονται τελέως, ὥς τε καὶ βῆχας ἐπιγενέσθαι. ὅτε πταρμοὶ ἐπιγενόμενοι, τὰς ὀδύνας ἢν μὴ παύωσι, φύματα ἀνάγκη ἐπιγενέσθαι καὶ ἀχροίας τούτοισιν. ὁκόσοισι δὲ ὀδῦναι ἄνευ προφάσεών τε γίνονται, καὶ πολυχρόνιοι, καὶ ἐν πάσῃ τῇ κεφαλῇ ἰσχνοῖσι τὲ ἐοῦσι καὶ ἀμενηνοῖσι προορᾶσθαι, τούτοισιν τὸ νόσημα, πολλῷ χαλεπώτερον τοῦ πρόσθεν. ἢν δὲ καὶ ἐς τὸν τράχηλόν τε καὶ ἐς τὸν νῶτον ἡ ὀδύνη καταβαίνῃ τὴν κεφαλὴν ἀπολιποῦσα, καὶ αὖθις πάλιν, παλινδρομέει εἰς τὴν κεφαλὴν, καὶ ἔτι χαλεπώτερον γίνεται. τούτων δὲ πάντων δεινότατον, εἰ ξυντείνοι ἐκ τῆς κεφαλῆς ἐς τὸν τράχηλόν τε καὶ τὸν νῶτον. τὰς δὲ ὠφελείας τουτέοισι, προσδέχεσθαι ἐξ ἀποστασίων ἔσεσθαι. ἢ πύον βήξασιν. ἢ αἱμοῤῥοΐδας ἔχουσιν. ἢ ἐξανθήματα ἐν τοῖς σώμασι. λυσιτελέει δὲ καὶ πιτυρωθεῖσα ἡ κεφαλή. Ναρκαὶ δὲ καὶ κνιδώσιες οἷσι διὰ τῆς κεφαλῆς διαΐσσουσι, τότε μὲν διὰ πάσης, τότε δὲ διὰ μέρους τινός. πολλάκις δὲ καὶ ψυχρόν τι δοκέει αὐτοῖσιν, εἰ διαχωρέει διὰ τῆς κεφαλῆς, τούτους ἐπανέρχεσθαι, εἰ καὶ ἐς τὴν γλῶσσαν ἄκρην ἀφικνεῖται ἡ κνίδωσις. εἰ γὰρ τοῦτο ποιέοι, τέλεον τὸ νόσημα γίνεται, καὶ χαλεπώτερον ἀπαλλάξαι. εὐπετὲς δὲ ἄνευ τούτου. οἱ δὲ τρόποι τῶν ὠφελειῶν, ἐξ ἀποστασίων οἷς περ προγέγραπται, ἧσσον μέν τι ἐπιγίνονται ἀποστάσιες ὑπὸ τούτοισιν ἢ ἐκείνοισιν. Ὁκόσους δὲ ξὺν τῇσιν ὀδύνῃσιν σκοτόδυνοι λαμβάνουσι, δυσαπάλλακτον καὶ μανικόν. γέρουσι δὲ ὁ τρόπος οὗτος μάλιστα γίνεται. αἱ δὲ ἄλλαι νοῦσοι αἱ ἀμφὶ κεφαλὰς ἀνδρᾶσι τε καὶ γυναιξὶν, ἀσφαλῶς ἰσχυρόταται, καὶ πολυχρονιώτεροι. γίνονται δὲ καὶ νεανίσκοισί τε καὶ παρθένοισι, τῇσιν ἐν ἡλικίῃ, καὶ μάλιστα τῶν καταμηνίων ἐς τὴν πρόοδον. τῇσι δὲ γυναιξὶν, ἐν τῇσι κεφαλαλγίῃσι, τὰ μὲν ἄλλα πάντα γίνεται, ἃ καὶ τοῖσιν ἀνδράσιν. αἱ κνιδώσιες δὲ καὶ τὰ μελαγχολικὰ, ταύτῃσιν ἧσσον, ἢ τοῖσιν ἀνδράσιν, ἢν μὴ τὰ καταμήνια τελέως ἠφανισμένα ἦ.

Οἷσι δὲ τὰ χρώματα νέοις ἐοῦσι πονηρά ἐστι πολὺν χρόνον, ξυνεχέως δὲ μὴ ἰκτεριώδεα τρόπον, οὗτοι καὶ τῶν ἀνδρῶν καὶ τῶν γυναικῶν, κεφαλὴν ἀλγέουσι. καὶ λίθους τε καὶ γῆν τρώγουσι. καὶ αἱμοῤῥοΐδας ἔχουσι. τὰ δὲ χλωρὰ χρώματα, ὅσα χρόνια εἰσὶ, καὶ μὴ ἰσχυροὶ ἰκτεροὶ εἰσὶ, τὰ μὲν ἄλλα τὰ αὐτὰ ποιέειν αὐτοῖσι ξυμβαίνει. ἀντὶ δὲ τῶν λίθων καὶ τῆς γῆς, τρώξιος πρὸς τὰ ὑποχόνδρια λυπέει μᾶλλον ἢ τοῦ ἑτέρους. ὁκόσοι δὲ πολὺν χρόνον ὠχροὶ φαίνονται, καὶ τὰ πρόσωπα ἐπηρμένα ἔχοντες, εἰδέναι χρὴ τούτους τὴν κεφαλὴν ὀδυνωμένους, ἢ περὶ τὰ σπλάγχνα ἀλγήματα ἔχοντας, ἢ ἐν τῇ ἕδρῃ κακόν τι ἐν ἑωυτοῖσι. τοῖσι δὲ πλείστοισι τῶν τοιούτων φαινομένων, οὐχ ἔντι τούτων τῶν κακῶν φαίνεται, ἀλλ' ἔστιν ὅτε πολλὰ, ἢ καὶ πάντα. Οἱ δὲ τῆς νυκτὸς ὁρῶντες, οὓς δὴ νυκτάλωπας καλέομεν, οὗτοι ἁλίσκονται ὑπὸ τοῦ νοσήματος νέοι, ἢ παῖδες. ἢ καὶ νεανίσκοι.

καὶ ἀπαλλάσσονται ὑπὸ τοῦ αὐτομάτου. οἱ μὲν, τεταρταῖοι ἡμιμόροι. οἱ δὲ, ἑπτάμηνοι. ποιὰ δὲ καὶ σίαν ἐν ὅλον παρέμενε. σημαίνεσθαι χρὴ τοῦδε τοῦ χρόνου, ἐς τε τὸν ἰχῶ τοῦ νοσήματος ὁρῶντα, ἐς τε τὸν ἡλικίην τοῦ νοσέοντος. αἱ δὲ ἀποστάσιες, ὠφελέουσι μὲν τούτους ἐπιφαινόμεναί τε καὶ ἐς τὰ κάτω ῥεόμεναι. ἐπιγίνονται δὲ οὐ πολλοῖσι. ὀλίγῃ τὸν νεότητα. αἱ δὲ γυναῖκες οὐχ ἁλίσκονται ὑπὸ τοῦ νοσήματος τούτου. οὐδὲ παρθένοι πω τὰ ἐπιμηνία φαίνονται. οἷσι δὲ ῥοῦματα δακρύων πολυχρόνια ἢ, νυκτάλωπες γίνονται, τούτους ἐπανερωτᾶν, ἢν τὸν κεφαλὴν τι προσλαμβάνῃσιν ἕωσι, πρὸ τῆς ἀποκηρυγμάτων τουτέων. οἱ κάτω δὲ μήτε πυρετήναντες, μήτε ἄχροοι ἐόντες, ἀλγέουσι πολλάκις τὴν τε κορυφὴν καὶ τοὺς κροτάφους. ἢν μὴ τὸν ἄλλον φαρμακὸν ἔχωσιν ἀπόστασιν ἐν τῷ προσώπῳ, ἢ βαρὺ φθέγγονται, ἢ ὀδόντας ἀλγέωσι, τούτοισιν αἷμα ῥακτέον εἶναι ὀλίγῃ τῆς ἐνῶν προσδέχεσθαι. οἷσι δὲ ἐκ τῆς ἐνῶν αἷμα ῥεῖ, δοκέουσιν οἱ ὑγιάσειν τ' ἄλλα. τούτους δὲ ἢ καὶ ἄλλην εὑρήσεις ἐπημελίην ἔχοντας, ἢ τὸν κεφαλὴν ἀλγέοντάς τε καὶ μαρμαρυγώδες τι πρὸ τῆς ὀφθαλμῶν φαινόμενον σφίσιν. τοῖσι δὲ τοῖσι τῆς τοιούτων ἅμα μὴ τὰ ἀπὸ τῆς κεφαλῆς οὕτως ἔχοντα φαίνεται, μὴ τὰ ἀπὸ τοῦ καλιοῦς. οὗλα δὲ φυήρακα καὶ σώματα δυσώδεα, οἷσι καλίηνες μεγάλοι. ὁκόσοι δὲ ἔχουσι καλιοῦσι μεγάλας, μήτε αἱμορῥαγίαι γίνονται, μήτε σώματα δυσώδεα, τουτέων αἱ κινήσιμαι, ἕλκεα πονηρὰ ἴσχουσι. μὴ οὐλὰς μέλαινας. ἢν δ' ἄλλην φαρμακὸν ἔχωσιν ἀπόστασιν ἐν τῷ προσώπῳ. ἢ βαρὺ φθέγγονται, ἢ ὀδόντας ἀλγέωσι, τουτέοισιν αἱμορῥαγίην ὀλίγῃ ἐνῶν προσδέχεσθαι. οἷσι δὲ τὰ ὑπὸ τοὺς ὀφθαλμοὺς ἐπαίρεται ἰσχυρῶς, τούτους καλιοῦσι μεγάλους εὑρήσεις ἔχοντας. εἰ δὲ μὴ ἐν τοῖσι φυσιν οἰδήματα προσγίνεται, καὶ ὕδωρ φανήσονται ἔχοντες, ἀλλὰ καὶ πὶν γαστέρα μὴ πὶν ὀσφῦν ἐπιφαίνειν. τὰ δὲ ἐν τοῖσι προσώποισι παραχρήματα ἰῶ μηδενὶ ἄλλῳ τοῦ σώματος ἐπικοινωνέειν, ταχέως παύεται, καὶ αὐτόματα καὶ πρὸς ἀνάγκας. οἱ δ' ἄλλοι ἀπόπληκτοι, οἷσι μὲν τῷ μὴ δυνασθαι κινέειν, λεπτύνεται ἡ νευροσπὰς τοῦ σώματος, οὗτοι ἀδύνατοι εἰς τοῦτο ἡμᾶς ἰήσασθαι. οἷσι δὲ ξυντήξιες μὴ ἐπιγένωνται, οὗτοι δὴ ἔσονται ὑγιέες. τοῦδε δὲ τοῦ χρόνου ὁπότε ἔξονται προλέγειν ἐς τὸν πὶν ἰχῶ τοῦ νοσήματος ὁρῶντες, καὶ ἐς ἣν χρόνον, μὴ ἐς πὶν ἡλικίην τοῦ ἀνθρώπου, μὴ εἰς πὶν ὥρην, ἐόντως ὅτι τὰ παλαιότατα τῶν νοσημάτων, καὶ τὰ κάτω καὶ κυλινδούμενα, βαρύνεται ὑπακούει. καὶ τὰ ἐν τοῖσι γεραιτάτοισι τῶν σωμάτων. ἔστι δὲ καὶ ὁ φθινόπωρόν τε καὶ ὁ χειμὼν τοῦ ἔτεος τὲ καὶ τοῦ θέρεος, αἰεὶ πιπτει ὁ τόδε τὸν νοσήματα ἀφιείσα. αἱ δὲ ἐν τοῖσιν ὦμοισι γινόμεναι ὀδυνέουσι, ὀκόταν μὲν ἐς τὰς χεῖρας ἐπιβαίνουσι, ναρκώδεα τὲ καὶ ὀδυνώδεα παρέχουσιν ταύτῃσιν, ἀφορμάσιες μὲν οὐκ ἐπιγίνονται. ὑγιάζονται δὲ, μέλαιναι χολὰς ἐμέσαντες, ὀκόταν δὲ αὐτοῦ μένουσι ἐν τοῖσιν ὦμοισιν, ἢ καὶ ἐς ἣν νῶτον ἀφικνέωνται, πυώδεας πύον ἐμέσαντες, ἐκφυσῶσιν, ἢ μέλαιναν χολήν. κατὰ μανθάνειν δὲ τοῦδε τουτέων, ὧδε. ἢν μὲν γὰρ ὀλίγον πύον ἔωσι καὶ ἰχνοί, μέλαιναν χολὴν αὐτοῦ μᾶλλον ἐλπὶς ἐμέειν. εἰ δ' αὖ πλεονάζοι πύος, καὶ ἐνδὶ τοῦ προσώπου ἐπιφέρει τι αὐτοῖσι χρῶμα, ὃ πρόσθεν οὐκ ἐπεγένετο ὑπόξυθρον, εἴτε μέλαν, τούτους πύον ἐλπὶς μᾶλλον πιπύσειν. σκέπτεσθαι δὲ πρὸς τούτοισι, καὶ εἰ σὺν τοῖσι ποσὶν οἰδήματα σφίσι. καὶ γὰρ τοῦτο ἐπὶ σημείοισι, τούτοισι ὁμολογέον ἐστί. ἐπὶ δὲ νόσημα τοῦτο, τοῖσιν αὐξομένοισι προσγίνεται ἰχῶρός τις τοῖσιν ἀπὸ τεταραγμένων τε ἐτέων, ἐς τὰ ἑξήκοντα. πὶν ἡλικίῃ δὲ τούτην μάλιστα ἰχώδεες βιάζονται. σκέπτεσθαι δὲ δεῖ ὧδε τοῦδε ἰχωδέων. ὁκόσοισι γὰρ τὴν ὑγρασιὴν τῶν αὖτε ναρκᾶσι ἰχῶρός τις καὶ ἡ κατάψυξις τῆς ὀσφύος τὲ καὶ τῶν σκελέων, καὶ ἐπὶ αἰσθοῖσιν ἐπαίρειν ἀδυνατέουσι, καὶ ἡ γαστὴρ οὐ διαχωρέει, εἰ μὴ πρὸς ἀνάγκην, καὶ κατωδύνη μύξας πολλὴ διεξέρχεται, τουτέοισι χρονιώτατον ἐπὶ νοῦσημα ἔσεσθαι. καὶ προλέγειν σίαν ἐν ἐλάχιστον, ἀφ' οὗ χρόνου ἤρξατο ἐπὶ νοῦσημα γίνεσθαι. καὶ τοῖς ὠφελέεσθαι ἐς ἐπὶ ἔαρ τε καὶ ἐπὶ θέρος προσδέχεσθαι. τοῖσι δὲ νεανίσκοισιν, ἐπὶ πλέον μὲν οὐκ ἦσαν αἱ ἰχάδες. βραχύτεραι δέ. καὶ γὰρ τεταραχθήμεροι ἀπαλλάσσονται. ἀλλ' οὐδὲ αἱ ναρκαὶ ἐπιγίνονται ἰχωραί. οὔτε αἱ κατάψυξις τῆς σκελέων τὲ καὶ τῆς ὀσφύος. οἷσι δὲ ἐπὶ νοῦσημα τοῦτο ἔσῃ μὲν ἐν τῇ ὀσφύϊ καὶ τῷ σκέλει, βιάζεται δὲ οὐχ οὕτως ὡς τε κατακεῖσθαι, ξυγκέμματα σκέπτεσθαι μὲν ἤπου ἐν τῷ ἰχίῳ. καὶ ἐπανορθοῦσθαι, εἰ εἰς ἐν βουβῶνα ἡ ὀδυνὴ ἀφικνεῖται. ἢν γὰρ ταῦτ' ἔχει, ἄμφω, χρόνιον ἐπὶ νοῦσημα γίνεται. ἐπανορθοῦσθαι δὲ καὶ εἰ ἐν τῷ μηρῷ ναρκᾶσι ἐπίηνται, καὶ ἐς πὶν ἰγνύην ἀφικνοῦνται. καὶ ἰῶ φῆ αὖθις ὀρθοῦσθαι, καὶ ἰῶ ὀξὺ τῆς κνήμης, ἐνδὶ ἐν ταρσὸν τῶν ποδῶν. ὁπόσοι δ' αὖ τουτέων τὰ ἀπόκρισιν ἐμολογέωσι, εἰ πειν αὐτοῖσι, ὅτι ἐν σκέλεσι σφὶν τότε μὲν βόρμον γίνεται, τότε δὲ ψυχρόν. ἢ δὲ νοῦσος αὕτη, ὁκόσοισι μὲν αἰεὶ πὶν ὀσφῦν ἐκλείψουσα ἐς τὰ κάτω ῥέπεται, βαρύνει. ὁκόσοισι δὲ τάπι ἰχία καὶ πὶν ὀσφῦν, μὴ ἐκλειπουσα ἐς τὰ ἄνω ῥέπεται, προλέγειν δεινὰ εἶναι. οἷσι δὲ τοῦδε τὰ αὖθρα, ὀδυνᾶται τὲ γίνεται καὶ ἐπάρσιες καὶ κατάπαυσιν ἔχουσι, οὐκ ἐν τῷ ποδαγρικῷ τρόπῳ, βύρσεις τὲ καλάγχια μεγάλα. καὶ ἐν τῷ οὔρῳ λευκὴν ὑπόστασιν. καὶ τὸν κροτάφους ἰῶ ἐπαίρει, φύσει πολλάκις ἀλγέειν. φύσει δὲ καὶ ἰσχνοῦται αὐτῷ γίνεται νυκτάλωπες. ἰῶ δὲ μήτε ἐν τῷ οὔρῳ ὑφίσασθαι ἡ ὑπόστασις αὕτη, μήτε οἱ ἰσχνοῦται γίνονται, κίνδυνος ἢ χωλωθῆναι τὰ αὖθρα, ἢ ὀδὴ μελιχρηίδα κατὰ λέουσι γίνεσθαι ὑπ' αὐτοῖσι.

γίνεται δὲ ὁ νοῦσημα τοῦτο, ὅσιν αἱ τῇ παιδίῃ τὲ καὶ νεότητι ξωύνθες ἐὸν, αἷμα ῥεῖν ἐκ τῆν ῥινῶν πέπαυται. ἐπαν δρέαξ οὕω πῖ τῆς τοῦ αἵματος ῥήξιος, εἰ ἐγένετο αἱ τῇ νεότητι. ἢ αἱ κνησώσιες αὖτε τῷ σήθει καὶ τῷ μεταφρενίῳ, εἰ ἐνεισι. καὶ ὁκόσοισι αἱ κοιλίαι ἰσχυραὶ ὀδυνώσι παρέχουσιν ἄνθυ ἐκ παραξίων. καὶ ὁκόσοισιν αἱ μορῥοΐδες γίνονται. αὕτη γὰρ ἡ αὐρὴ τῆν νουσημάτων τούτων. ἰῶ δὲ ηκόχροοι ἄνθρωποι οὗτοι φαίνωνται, ἐπαν δρέαξ καὶ κεφαλίῃ ἐὸδυνῶν ται. φήθουσι γὰρ τούτων δὲ ὁκόσοισιν αἱ κοιλίαι ἐπώδυνοι, εἴτε τοῖς ὀξείοισιεἶσιν, τὰ ἀλγήματα ἰσχυρότερα γίνεται. καὶ μάλιστα ὅταν πρὸς τῷ ἐαρινῷ χρονοσοίῳ ηκατὰ ἡ ἦαρ ἢ ὑπόλειμμα τῆς ὀδυνώσης ἡ. ὠφελέει δὲ ταύτας τὰς ὀδυνώας, ἡ παραυτίκα λόφος ἐν τῇ γαστρὶ γινόμενος. ὁκόταν δὲ ἡ ὀδυνὴ παύσηται, ἡ οὖρον παχὺ ἢ χλωρὸν οὐρέουσιν. ἔστι δὲ θανατώδης μὲν οὐδὲ μὼς ὁ τρόπος οὗτος. χρόνιος δὲ ηκάστε. ὁκόταν δὲ παλαιὸν ἤδη ἡ ἡ νοῦσημα, ἀμβλυώσουσιν οἱ ἄνθρωποι ὑπ' αὐτῆς. ἀλλ' ἐπαν δρέαθαι καὶ τοῦ αἵματος, εἰ νέῳ ἐόντι ἐρρέθη, καὶ καὶ τοῦ ἀμβλυωσμοῦ, καὶ καὶ τοῦ οὔρου τῆς κενώσιος, χλωρότητος. καὶ ἀμφὶ τὴν λόφων εἰ ἐπίνοιαι ταί τε καὶ ὠφελέουσιν ἐπιγινόμενοι. φήσουσι γὰρ πάντα ταῦτα, εἴτε ὀδυνηρόν τε εἴτε μέλαν, τοῦτο ἐκπίπτειν μᾶλλον ἢ πύειν. σκέπτεσθαι δὲ τοῦτοισι καὶ σὺ τοῖσι πόσιν οἰδήματα. τὸ δὲ σημεῖον τοῦτοισιν ὁμόλογον ὄφιν. λειχῆνες δὲ καὶ λέπραι καὶ λεύκαι, οἷσι μὲν νέοισιν, ἢ ταῖσιν ἐούσιν ἐγένετό τι τούτων, ἢ ηκατὰ μικρὸν φανεὶ, αὔξεται σὺν πολλῷ χρόνῳ, τούτοισι μὲν οὐ χρὴ ἀπόστασιν ποιέειν ἐκ ὀξὺ ἀπόστασις. γίνονται δὲ λευκοὶ μὲν, ἐκ τῆν θανατωδεστάτων νοσημάτων. οἷ) καὶ ἡ νοῦσος ἡ φθινικὴ ηκαλεομένη. αἱ δὲ λέπραι καὶ οἱ λειχῆνες, ἐκ τῆν μελαγχολικῶν. ἴδιαξ δὲ τουτέων ὑπετέρα ἐστὶν, ὅσα νεοστάτοισί τε γίνεται, καὶ σαρκωδεστάτοισι φύεται.

ΙΠΠΟΚΡΑΤΟΥΣ ΚΩΑΚΑΙ ΠΡΟΓΝΩΣΕΙΣ.

Ἱ ἐκ ῥίγεος πυριφλυχόμενοι, κεφαλαλγέες, βάχιλον ὀδυνώδεες, ἄφωνοι, ἐμισοβῶντες, ἐπανιστάμενοι, θνήσκουσιν. Αἱ μετὰ ηκατὰ φλύξιος λυσφορίαι, ηκάκιστα. Κατάφλυξις μετὰ σκληρισμῶ, ὀλέθριον. Ἐκ ηκατὰ φλύξιος φόβος καὶ ἄθυμία ἄλογος, ἐς ἀσασμὸν ἀποτελευτᾶ. Αἱ ἐκ ηκατὰ φλύξιος οὖρων ἀποστάσιες, ηκάκιστον. Μετὰ ῥίγους ἄπυοι ηκακόν. ηκακὸν δὲ καὶ λίθοι. Τὰ κωματώδεα ῥίγεα ὑπόλεθρα. ἢ ἦαρ φλυκτῶδες σὺν προσώπου μεθ' ἱδρῶτος σὺν τούτοισι ηκακόηθες. ἰῶδὲ τουτέοισι φύξις τῆν ὀπίσθεν, ἀσασμὸν ἐπιφλέγεται. καὶ ὅλως δὲ φύξις τῆν ὀπίσθεν, ἀσασμώδης. Αἱ ἐκ νώτου φέρεαι πυκναὶ, καὶ ὀξέως μεταπίπτουσαι, λύσφοροι, οὖρου γὰρ ἀπόλημψιν ἢ ἐπώδυνον σημαίνουσι. ἐμισοβοῦν τούτοισι ηκάκιστον. Κατάφλυξις μετὰ σκληρυσμοῦ, ὀλέθριον. Ῥίγος σὺν συνεχείᾳ τοῦ σώματος ἀθενέος ἤδη ἐόντος, θανάσιμον. Οἱ πυκνὰ ἐμισοβοῦντες καὶ ἐπιῤῥίγοντες, ὀλέθριον. καὶ ἰῶδὲ τῆσι τελευτῆσιν ἀναφαίνονται ἐμπύημα ἔχοντες καὶ κοιλίαι παραχώδεαι. Οἳς δ' ἂν ἐπὶ καιδεκάτῃ ῥιγώσας, τεταρτῇ καὶ εἰκοστῇ ἐπιῤῥίγοι, λύσκολον. Οἱ φλυκτώδεες κεφαλαλγικοὶ ἐμισοβοῦντες ηκακόηθεες. Οἱ φλυκτώδεες ἐμισοβοῦντες πολλῷ, λύσκολοι. Τὰ φλεγμαίνοντα ῥίγεα, ηκακόηθεα. Οἵσιν ἐκ τοιούτοισι ῥίγεα γίνεται, λύσκειν. Οἳ ηκόσοισι φέρεαι πυκναὶ ὑγραίνουσιν, οὗτοι ὑπὸ αἵματος ῥύσιος ἐκπυΐσκονται. Τὸ φλυκτώδες καὶ ἦαρ λύσασιν σὺν τοῖσι πόνοισι, σημεῖα φθινώδεα. Ἐξ ἐμπύησις φλεβώμονος καὶ ηκατὰ κοιλίην σὶ ὅτε ἀλγήματα καὶ κλιθίδα, καὶ ἦαρ ὑπορεγχεῖν ἀσώδεα, σημαίνει πύελον φλέβος σὺ ᾧ φλεβώμονι. Οἱ φλυκτώδεες. ἀσώδεες. κοπώδεες. ὀσφυαλγέες, κοιλίαι ηκαθυγραίνονται. Τὰ ἐπιῤῥιγόντα ἐς νύκτα μᾶλλόν τι παροξυνόμενα ἀγρυπνα. Ἐν τοῖσι ὕπνοισιν ἔστιν ὅτε οὖρον ὑπὸ ἐωυτοῦ χαλῶνται φλεβεδονώδεα ἀσασμὸν ἀποτελοῦτα. Τὰ ξυνεχέα ῥίγεα σὶ ὀξέσι, πονηρόν. Αἱ ἐκ ῥίγεος μετὰ κεφαλαλγίης ἐκλύσιες, ὀλέθριον. τὰ αἵματα ὀδυνώδεα οὖρα σὶ τούτοισι πονηρόν. Ῥίγος ὀπισθοτονῶδες κτείνει. Τὰ φλεγμαίνοντα καὶ αἱμορῤῥοΐσαντα κεισίμως, ἐς δὲ πλῆθος αὔξιον φέξαντα παραλόγως μὴ ἀγρυπνοῦντα, μήτε πεπαινομένων, εἰμορῤῥαγήσειν οἴομαι. Τὰ μετὰ ῥίγος ἐπιχόμενα οὖρα, πονηρὰ καὶ ἀσασμώδεα, ἄλλως τε καὶ προσφερωδέντι. ἐλπὶς δὲ ἰῶδὲ τούτοισι, καὶ τὰ παρὰ τὰ ὦτα τεταμένα ῥίγεα, ἰῶ σὶ μέσῳ παροξυνόμενα πυρετῷ ἀτέκτῳ πόνῳ ηκακόηθεα. τἀναντία δὲ παροξυνόμενα τῆν ὠδίνων, τῆν μετὰ ῥίγους καὶ πυρετῷ ὀλέθριον. Αἱ ἐκ ῥίγεος ἀφωνίαι, φρόμῳ λύονται. καὶ τοῦ ἐπιῤῥιγόντος φρομώδεα γινόμενα κείνει. Οἱ ἐκ ῥίγεος μετὰ κεφαλαλγίης ἐκλυόμενοι, σφαλδροί. ἦαρ αἱματῶδες οὖρον τοιούτοισι ηκακόν. Οἷσι ῥίγος, οὔρου ἐπίστασις. Σπασμὸς σὶ πυρετῷ, χειρῶν καὶ ποδῶν πόνοι, ηκακόηθες. κακόηθες δὲ καὶ ἐκ μηροῦ ὁρμὴ ἀλγήματος. ἀλλ' οὐδὲ γονάτων πόνος, κρήγιον. ἀτὰρ καὶ γαστροκνημίων πόνοι, ηκακόηθεες. καὶ γώμης παραφορή. ἄλλως τε καὶ οὖρον ἰῶ ἐνεωρήθη. Οἱ ὑπὸ χρονοσοίῳ ἀλγήματος πυρετοὶ, ηκακόηθεες. ἦαρ καρώδεα ἰῶδὲ τούτοισι ηκάκιστον. Οἱ μὴ διαλείποντες ἐμισοβοῦντες πυκνὰ μετὰ ὑποχρονοσοίου σὶ

πάσεως ὡς ἐπὶ τὸ πολὺ κακοήθεες. καὶ τὰ ἐς ἀκρώμιον καὶ κλεῖδας συμπίπτοντα ἀλγήματα σὺν τούτοισι πονηρά. Οἱ φρενιτικοφυέες ἀσώδεες πυρετοὶ κακοήθεες. Αἱ σὺν πυρετῷ ἀκαυσίαι, κακόν.

Κοπώδεες, ἀχλυώδεες, ἄγρυπνοι, κωματώδεες, ἐξισοροῦντες ἀναθορμαινόμενοι, κακόν.

Οἱ κοπώδεες μετὰ φείκης ἐξισοράσαντες, χρησίμως ἀναθορμαινθέντες σὺν ὀξεῖ, κακόν. ἄλλως τε καὶ ὧδε ταῦτα ἐπισάζοντα, ὧδε καὶ ταῦτα ἰκτεροῦντες καταπορέες, θανάσιμοι, λύσιν διαχώρημα τοιοῦτοι προσδιδόντες. Οἱ τεταρταιοφυέες παλαιώδεες ἐς ἀρτίαν μεταπεσόντες δύσκολοι. Οἱ σὺν κεισίμοισιν ἄλυσμοὶ ἀναβορυῶντες ὧδε ψυχόμενοι, καὶ ἅπαντες δὲ οἱ ἄνευ ἱδρῶτος ὧδε ψυχόμενοι ἀκρίτως, κακόν. Καὶ οἱ ἐπεξερεθίζοντες ἐκ τούτων ἐμέσαντες ἄκριτα, ἀσώδεες, δομώδεες σὺν πυρετῷ, κακόν. καὶ φωνὴ δὲ ἐκ ῥίγεος. Τὰ δὲ ἐκ ῥινῶν μακροῖσιν ἱδρῶσι ὧδε ψύχοντα, κακόν. Οἱ ἐξισοροῦντες ἄγρυπνοι ἀναθορμαινόμενοι, κακόν. Οἱ ἐξισοροῦντες σὺν πυρετῷ κακοήθεες, οἷσι χολώδεες διαχωρήσιος ἐούσης, ὧδε σῆθος ὀξὺς ἢ πικρότης, κακόν. Ἐν πυρετοὶ κοιλίης ἐμφυσωμένης, πνεῦμα μὴ διεκπῖπτον, κακόν. Κοπώδεες, λυπώδεες, κάτοχοι, κακοί. Ἐκ νώτου πυκνώσιος καὶ λεπτήσι φείκησιν ἐξισοροῦντες, δύσφοροι. Οὖρου ἀπόλημψιν ἐπώδυνον σημαίνει. Τὸ ἐξισοροῦν τούτοισι κακόν. Τὸ παρὰ τὸ ἔθος ποιέειν τι, οἷ) προθυμέονται προσδιχεσθαί τι πρότερον μὴ εἰθισμένον, ἢ τοὐναντίον, πονηρόν, καὶ ἀπολησίσιν παραπλησίως. Τὰ σὺν πονηροῖσι σημείοισι κουφίζοντα, καὶ τὰ σὺν χρηστοῖσι μὴ ἐνδιδόντα, δύσκολα. Οἱ ἐξισοροῦντες καὶ μάλιστα κεφαλὴν σὺν ὀξέσι δύσφοροι, κακόν. ἄλλως τε καὶ ἐπ' οὔροισι μέλασι. καὶ τὸ θολερὸν ὧδε τούτοισι πνεῦμα, κακόν. Ἀκρεατα χυλὸ ἐπ' ἀμφότερα μεταπίπτοντα, καὶ δίψαι δὲ τοιαῦται, πονηρόν. Ἐκ νεφρίτιδος θρασεῖα ἀπόκρισις φωνὴ ὀξεῖα, κακόν. ὑδροχόρσια τοιοῦτοισιν εἴωθε εἰρύατα. Τὰ ἐκ κατα-ξίος ἱδρῶτος ταχὺ ἀναθορμαινόμενα, κακόν. Οἱ σὺν ὀξέσι ἐξισοροῦντες ὑποδύσφοροι, κακόν. Οἱ παρεκλόπως κενεαπείνης μὴ ἐούσης ἀδυνατοι, κακόν. Ἐν πυρετῷ ἕλξις οἵη) ἀφ' ἑμέτου ἐς ἀνάχρεμψιν τελευτῶσα, κακόν. Ναρκὴ ἐς ἀμφότερα ταχὺ μεταπίπτουσα, κακόν. Στάξιες αἱ ἐλάσσσαι, κακαί. Κακὸν δὲ πάντως σὺν ὀξεῖ δίψα παραλόπως λυθεῖσα κακόν. Οἱ πρὸς χεῖρα ἀναλίσκοντες, κακοί. Οἱσιν ἅμα πυρετῷ κακοσώδεα, οἰδήματα ὑπανώδεα νεανιθυμίαν ἐς τὸ λυθρὸν ὀδύνη ἐπελθοῦσα παραπλησίως κτείνει. Γυιγμὸς σὺν ὀξέσιν ἐλθοῦσι ἰσχνοῖσιν, ὀλέθριον. Ἐπὶ τοῖσιν ἤδη ὀλεθρίοισι τὰ σμικρὰ δομώδεα, καὶ ἰώδης ἔμετος οἵη) τοῖσι ποτοῖσιν ὑποφοφέοντες καὶ ὑποβορβορύζοντες ξηροῖσι. καὶ οἱ χαλεπῶς κατα βρωχίζοντες πνεύματι βιαίῳ, ὀλέθριοι σὺν ὀξέσι κατεψυγμένοισι. Τὰ σὺν χρηστοῖσι καὶ ποσὶν ὀρυθήματα, ὀλέθρια. Οἱ ἐκφυσῶντες καὶ ἀπαχεκλασμένοι σὺν τοῖσιν ὕπνοισιν ὑποβλέποντες, ἰκτεροῦντες καταπορέες θανάσιμοι. λυθρὸν διαχώρημα τούτοισι προσδιδόντες. Οἱ σὺν πυρετοῖσιν ἐκστάσιες σιτώδεαι μὴ ἀφώνως, ὀλέθριαι. Τὰ πελιδνὰ γινόμενα σὺν πυρετῷ, σύντομον θανάτου σημαίνει. Οἱ σὺν σὺν πυρετῷ ἀλγήματος παλαιοῦ χλωμοῦ κοιλίης ὑδατόχολα πολλὰ διαδιδούσης, ἐπιζεῖ. Ἀστίαι δὲ παρεκολουθοῦσι καὶ ἱδρῶτες μετὰ προσώπου ὀχροῦ καὶ κοιλίης ὑγρῆς, καί τι καὶ ἡμερὸν ἀλγῆσαι, οὗτοι μακροτόρως νοσήσαντες, πυρετῶν παλαιῶν τελευτῶσι. Πυρέσσοντι σὺν ἀρχῇ, μέλαινα χολὴ ἄνω ἢ κάτω διελθοῦσα, θανάσιμον. Αἱ μετὰ κατεψυξίων οὐκ ἀπύρων ἐξισοροῦντα ἄνω, δύσφοροι, φρενιτικοί τε καὶ ὀλέθριοι σὺν ὀξέσι. Τὰ ἐπ' ὀλίγον ὀξέα ἀλγήματα ἐς κλεῖδα, καὶ τὰ ἄνω πίπτοντα, ὀλέθρια. Ἐν μακροῖσι ὀλεθρίοις σιν ἔσορης ἄλγημα, θανάσιμον. Τοῖσιν ἀδενέων ἤδη διαχαμνόσι, μὴ βλέπειν, ἢ μὴ ἀκούειν, ἢ διαρρέφεσθαι χεῖλος, ἢ ὀφθαλμὸν, ἢ ῥῖνα, θανάσιμον. Ἐν πυρετοῖσι βουβώνος ἄλγημα, νοῦσον χρονίλιον σημαίνει. Αἱ σὺν πυρετοῖσιν ἀκρασίαι, χρόνους μὲν ἐμποιέουσιν, ἀταρ οὐχὶ ὀλέθριαι. Οἱ ὑπ' ἀλγημάτων ἰσχυρῶν πυρετοὶ ὀλυχρόνιοι. Αἱ δομώδεες, ψιλαφώδεες παρακούσεις, φρενιτικαί. Καὶ οἱ κατὰ γαστροκνημίλιον πόνοι σὺν τούτοισι γνώμης παραφορὴν κέμενοι μύοντες σκαρδαμύσσουσιν, ὡς αἵματος ἐρυσίπελας ἐκ ῥινῶν ἐπὶ ἐμέσαντες φθέγξωνται, παρ' αὐτοῖσι γένωνται, σώζονται. μὴ χλωμῶν δὲ τούτων δύσπνοοι χλωμοὶ, θανάσιμοι σιν ὀλίγοισι. Οἱ λαβόντες ἐς πλεῖον παρεξωθέντες, κακόν. Τρίτην ἐπιχόντες τεταρτίην παρεξωθέντες, κακόν. αὖρά γε καὶ φρενιτικοὶ οἱ τοιοῦτοι παροξυσμοί; Ὁκόσοισιν ἐκλείπουσιν οἱ πυρετοὶ μὴ κατὰ κεισίμους, ὑποστατικόν. Οἱ σὺν ἀρχῇ λεπτοὶ κεφαλῆς σφυγμοῦ καὶ οὔρου λεπτοῦ πρὸς κείσιν, παρεξωθέοντα, θαῦμα δὲ οὐδὲν εἰ μὴ παρακοπὴ μὴ ἐπ' ἄγρυπνίη γένοιτο. Ἐν ὀξέσι, κένωσις. ῥιπασμός. ὕπνος παραχώδης, ἀσασμον σὺν οἷσι σημαίνει. Αἱ παραχώδεες θρασύτητι ἐγέρσιες παραφοροι, πονηραὶ, μὴ ἀσασμώδεες, ἄλλως τε μὴ μετ' ἰσράτων. ἀσασμώδεες δὲ μὴ ῥαχίλου μὴ μεταφρένου δυσκόυσι ψιξιες, ἀταρ μὴ ὅλου τοῦ σώματος. σὺν τούτοισι ὑμενώδεες οὐρήσιες. Οἱ σὺν καύματι παραχρήσεις, ἀσασμώδεες. Αἱ ἐπ' ὀλίγον θρασεῖαι παραχρήσεις, θηριώδεες. μὴ ἀσασμοὶ δὲ προσημαίνουσιν. Ἐν τοῖσι μακροῖσι κοιλίης ἄλογοι ἐπάρσιες, ἀσασμώδεες. Τὰ δὲ σὺν παραχώδεα, ἄγρυπνα, ἐπισάζοντα ἐκ ῥινῶν ἐκτεῖα κουφιζόντα νύκτα, πονήσαντα δὲ ἐς πλεῖον, ἐξισοράσαντα, κατενεχθέντα, παραχρήσαντα, αἱμορροΐδα λαύρως, μὴ λύει τὸ πάθος. Τὸ ὑδατώ-

δες οὖρον, τοιαῦτα σημαίνει. Μετὰ τὴν εἰρημένων τὴν ἐξισταμένων μελαγχολικῶς. οἱ τρομώδεες γινόμενοι κακοήθεες. Παραφροσύνη ἐμπυήματι καὶ ἱδρῶτι θανατώδης. Θανατώδης δὲ καὶ ἐμπυήματι καὶ λυγμῷ. Ἐνύπνια τὰ ἐν φρενίτιδι ἐναργῆ, ἀγαθόν. Ἐν φρενίτιδι διαχωρήσιες λευκαὶ, καὶ νωθρότης, κακόν. ῥίγος τουτέοισι, κάκιστον. Ἐν τοῖσι φρενιτικοῖσιν ἐν ἀρχῇσι τὰ ἐπιεικῶς ἔχοντα, πυκνὰ τὲ μετὰ πίπτοντα, κακόν. Τῶν ἐξισταμένων μελαγχολικῶς οἷς τρόμοι ἐπιγίνονται κακόν. Οἱ ἐξιστάμενοι μελαγχολικῶς τρομώδεες γινόμενοι καὶ πτυαλίζοντες ἦρά γε φρενιτικοί; Οἱ ἐκστάντες ὀξέως ἐπιπυρέξαντες, φρενιτικοὶ γίνονται. Οἱ φρενιτικοὶ βραχύπτοτε ψόφου καθαπτόμενοι, τρομώδεες ἢ σπασμώδεες. Τὰ ἐν φρενιτικοῖσι νεανικῶς τρομώδεα, θανάσιμα. Αἱ περὶ ἀναγκαῖα παραφροσύναι, κάκισται. Αἱ ἐκ τούτων παροξυνόμεναι ὀλέθριοι. Αἱ παρακρούσιες, φωνῇ κλαγγώδεες, γλώσσῃ σπασμώδεες. καὶ αὐτοὶ τρομώδεες γινόμενοι ἐξίστανται. σκληρυσμὸς ταύτησιν, ὀλέθριον. Αἱ προεξαδυνατησάντων παραφροσύναι, κάκισται. Τὰ ἐν φρενιτικοῖσι πυκνὰ μετὰ πίπτοντα σπασμώδεα, πονηρά. Οἱ ἐν φρενιτικοῖσι μετὰ καταψύξιος πτυαλίζοντες, μέλανα ἔμετον δηλοῦσι. Τοῖσι ποικίλως διανοσέουσι καὶ παρακρούουσι πυκινὰ κωματώδεσι, προσδέχεσθαι λέγε, μέλανα ἔμετον. Τὰ παροξυνόμενα τρόπον σπασμώδεα κάτοχα. Τὰ παρ' οὖς ἐπάρματα ἐν μακροῖσι μικρὰ, αἱμορρώδεα καὶ σκοτώδεα ἐπιφαινόμενα, ὀλέθρια. Οἱ ἰλυγγώδεες πυρετοὶ καὶ ἄνευ ἰδέων, καὶ μετὰ ἰδέων ὀλέθριοι. Τοῖσι πνευματίοισιν ἐοῦσι πυρετὸς ὕστερον, ὀξύς. Μετὰ ὑποχονδρίου ξυντόνου καταψυχθεῖσι, παρ' οὖς μέγα ἔπαρμα. Οἷσιν ἂν ἐν πυρετῷ ὀδυνᾶι γενόμεναι, περὶ ὀσφῦν, καὶ τὰ κάτω χωρία, φρενῶν ἅπτονται. Ἐκλείπουσιν τὰ κάτω ὀλέθρια, ἄλλως τε κὴν ἄλλό τι σημεῖον προσγένηται, πονηρόν. ἢν δὲ τ' ἄλλα σημεῖα μὴ πονηρὰ γένηται, ἔμπυον γενέσθαι ἐλπίς. Παιδίοισιν ὀξὺς πυρετὸς καὶ κοιλίης ὑπόστασις μετὰ ἀγρυπνίης, καὶ τὸ ἐκλακτίζειν, καὶ τὸ χρῶμα μεταβάλλειν, καὶ ἴσχειν ἔρευθος, σπασμῶδες. Τὰ εὐθὺ ταραχώδεα ἄγρυπνα μέλανα δὲ τὰ σύνδετα, αἱμορροεῖ ἔνια.

Τὰ ἀγρυπνήσαντα ἐξαίφνης ἁλισμῶ, αἱμορροέει. ἄλλως τε καὶ ἦν τι προερρυήκη. ἦρά γε καὶ μεταφρίξαντες οἱ ἐπ' ὀλίγον περιψύχοντες; περὶ δὲ τοὺς παροξυσμοὺς βήσσοντες καὶ ἐφιδροῦντες μικρὸν, κακοήθεες. Ἐς πλεῦρον ὀδύνης καὶ πνιγμοῦ προσγενομένου, οὗτοι ἐμπυοῦνται. Οἷσιν ἐν συνεχέσι φλυζάκια κατὰ πᾶν τὸ σῶμα ἐκφύει, θανάσιμον, μὴ γινομένου πυώδους ἀποστήματος. μάλιστα δὲ εἴθισται τούτοισι γίνεσθαι παρ' οὖς. Ἐν ὀξεῖ τὰ μὲν ἔξωθεν περιψύχεσθαι, τὰ δὲ εἴσωθεν καίεσθαι, καὶ διψῆν, κακόν. Οἱ συνεχέες διὰ τρίτης ἐπιτείνοντες, ἐπικίνδυνοι. Οἷσιν ἄνποτε πυρετὸς διαλίπῃ, ἀκίνδυνον. Ἐν μακροῖς πυρετοῖσιν, ἢ φύματα, ἢ ἐς ἄρθρα πόνοι ἐγγίνονται, καὶ ἦν γένωνται, οὐκ ἄχρηστοι. Κεφαλαλγίην ἐν ὀξεῖ, ὑποχόνδριον ἀνεσπασμένον, μὴ ῥυέντος αἵματος ἐκ ῥινέων, ἐς φρενιτικὸν περιίσταται. Τὰ λειπυρικὰ μὴ χολέρας ἐπιγενομένης οὐ λύεται. Ἴκτερος πρὸ μὲν τῆς ἑβδόμης ἡμέρης ἐπιγενόμενος κακόν. ἑβδόμη δὲ καὶ ἐνάτη καὶ ἐνδεκάτη καὶ τεσσαρεσκαιδεκάτη, κρίσιμον μὴ σκληρυνῶν ὑποχόνδρια. ἦν δὲ μὴ, ἐνδοιαστόν. Αἱ πυκναὶ διὰ τὴν αὐτὴν ὑποστροφαὶ, περὶ κρίσιν αἱματώδεες, μελάνων ἔμετον ποιέουσι. γίνονται δὲ καὶ τρομώδεες. Τὰ ἐν τριταίοισι πυρετοῖσι ἀλγήματα παροξυνόμενα τριταιογενῆ ποιέεται. καὶ θρομβώδεα αἵματα διαχωρέει. Ἐν πυρετοῖσι κατὰ φλέβα τὴν ἐν τῷ τραχήλῳ σφυγμὸς καὶ πόνος, ἐς δυσεντερίην ἀποτελευτᾶ. Τὸ μεταβάλλον πολλάκις χρῶμα καὶ θερμασίην, χρήσιμον. Τοῖσι χολώδεσι πνεῦμα μέγα καὶ πυρετὸς ὀξὺς μετὰ ὑποχονδρίου ἐντάσιος παρ' οὖς ἀφίστησιν. Οἱ ἐκ μακρῶν ἀναλαμβάνοντες εὖσιτοι, μηδὲν ἐπιδιδόντες ἐπιστρέφουσι κακοήθως. Οἷσιν ἐν πυρετοῖσι φλέβες αἱ ἐν κροτάφοισι σφυγματώδεες, καὶ πρόσωπον ἐρρωμένων, καὶ ὑποχόνδριον μὴ λαπαρὸν, χρόνιον. καὶ οὐ παύονται χωρὶς αἵματος ῥύσιος ἐκ ῥινῶν πολλῆς, ἢ λυγγὸς, ἢ σπασμοῦ, ἢ ὀδύνης ἰσχίων. Ἐν καύσω κοιλίη κατὰ ῥραγεῖσα, θανάσιμον. Ἐκ κοιλίης ἀλγήματος ἐπιπόνου πυρετὸς καυσώδης, ὀλέθριον. Ἐν τοῖσι καυσώδεσιν ἤχων προσγενομένων μετὰ ἀμβλυωσμοῦ, καὶ κατὰ ῥίνας βαρύνας, ἐξίστανται μελαγχολικῶς μὴ αἱμορραγήσαντες. Τοὺς ἐν καύσεσι τρόμους, παρακοπὴ, λύει. Ἐν καύσω ῥύσις ἐκ μυκτήρων τεταρταίω, κακὸν, ἦν μήτι ἄλλο ἀγαθὸν ξυμπέσῃ. πεμπταίω δὲ ἧσσον κινδυνῶδες. Οἱ ἐν τοῖσι καυσώδεσιν ὑποπεριψύχουσι διαχωρήμασι ὑδατοχόλοισι συχνοῖσιν ὀφθαλμοῖσι κακὸν, ἄλλως τε κὴν κάτοχοι γένωνται. Καῦσος ῥίγεος ἐπιγενομένου λύεται. Καῦσοι ὑποτροπιάζειν εἰώθασι. καὶ ἡμέρας τέσσαρας ἐπισημήναντες, ἔπειτα ἐφιδροῦσι. εἰ δὲ μὴ τῇ ἑβδόμῃ καὶ δεκάτῃ. Τοὺς καυσώδεας διακρίνουσιν αἱ τεσσαρεσκαίδεκα ἡμέραι, κουφίζουσαι ἢ ἀναιροῦσαι. Ἐκ καύσου μὴ γενομένου πυώδους παρ' οὖς ἀποστήματος, οὐ πάνυ σώζονται. Οἱ ληθαργικοὶ τρομώδεες ἀπὸ χειρῶν. ὑπνώδεες. δύσχρωτες. οἰδηματώδεες, σφυγμοῖσι νωθροῖσι, καὶ μετάρσια τὰ ὑποφθάλμια, καὶ ἱδρῶτες ἐπιγίνονται. καὶ κοιλίας ὑποιδέουσι χολώδεας, καὶ ἀκρατέας. Ἢν καταξήρους ἴσχωσιν οὖρα καὶ διαχωρήματα προϊόντα λαθραίως, τὸ οὖρον ὑποζυγίου πιεῖν τε οὐκ αἰτέουσιν, οὐδὲ θάτερον οὐδέν. ἔμφρονες δὲ γενόμενοι, τράχηλον

ἐπώδυνον φασὶν ἔχειν. καὶ διὰ τῶν οὐάτων ἤχους διαΐσσειν. Ὁκόσοι δὲ σώζονται τῶν λη-
θαργικῶν, ἔμπυοι ὡς ἐπιτοπολὺ γίνονται. Ὁκόσοισι ἐν πυρετοῖσιν ἀκρήτως τὰ τρομώδεα παύε-
ται, τουτέοισι χρόνῳ ἐς ἄρθρα ἀπόστασις ὀδυνώδης ἐκπύουσα, καὶ κύστις ἐπώδυνος τῶν πυρεσ-
σόντων. Οἷσι μὲν ἐρυθήματα ἐπὶ προσώπων, καὶ πόνος κεφαλῆς ἰσχυρὸς, καὶ σφυγμὸς φλε-
βῶν, αἵματος ῥύσις τὰ πολλὰ γίνεται. Οἷσι δὲ ἄσαι, καὶ καρδιωγμοὶ, καὶ πτυαλισμοὶ, ἔμε-
τος. οἷσι δὲ ἐρεγμοί. φύσαι. ψόφοι κοιλίης καὶ ἐπάρσιες. καὶ ἐκτάραξις κοιλίης, τοῖσι χρονίζου-
σιν ἀσφαλέως. Ἐν πυρετῷ ξυνεχεῖ χωρὶς πόνου. ἢ φλεγμονῆς. ἢ ἄλλης προφάσιος, ἀπόστα-
σιν προσδέχεσθαι. πόνου καὶ οἰδήματος, καὶ μᾶλλον ἐς τὰ κάτω χωρία προσδέχεσθαι δὲ δεῖ τὰς
ἀποστάσιας, τοῖσιν ὑπὲρ τριήκοντα ἔτεα μᾶλλον; ὑποσκέπτεσθαι δὲ τουτέοισι τὰς ἀποστάσιας,
ἢν τὰς εἴκοσιν ἡμέρας πυρετὸς ὑπερβάλλη. τοῖσι δὲ πρεσβυτέροισιν ἧσσον γίνονται, καὶ πολλῷ
χρόνῳ γινομένων τῶν πυρετῶν. οἱ δὲ διαλίποντες καὶ λαμβάνοντες πεπλανημένως, φθινοπώρου
μάλιστα ἐς τεταρταῖον ἐπιεικέως μεθίστανται, καὶ μᾶλλον οἷσιν ὑπὲρ τὰ τριήκοντα ἔτεα γεγο-
νόσιν. αἱ δὲ ὑποστάσιες τοῦ χειμῶνος γίνονταί τε μᾶλλον, καὶ παύονται βραδύτερον, καὶ ἧσσον πα-
λινδρομέουσι. Τοῖσι δὲ πολλάκις ὑποτροπιασθεῖσιν ἢν ἑξάμηνον ὑπερβάλλωσιν, ἰσχιαδικὴ φθί-
σις ἐπιεικέως γίνεται. Ὁκόσα πυρετῷ ἀντιδίδοται, καὶ μὴ ἀποστηματώδεα σημεῖα, κακοή-
θεα. Τῶν πυρετῶν οἱ μήτε ἐν ἡμέρῃσι κρισίμῃσι, μήτε μετὰ σημεῖον λητήριον ἀφιέντες, ὑπο-
τροπιάζουσι. Τὰ ὀξέα τῶν νοσημάτων, ἐν ἡμέρῃσι κρίνεται τεσσαρεσκαίδεκα. Τριταῖος
ἀκριβὴς, ἐν πέντε, ἢ ἐν ἑπτὰ περιόδοισιν, ἢ τὸ μακρότατον ἐν ἐννέα κρίνεται. Οἷσιν ἀρχομένοι-
σι πυρέσσειν αἵματος στάξιες ἐκ ῥινῶν πταρμοῦ γινομένου, λευκὴν ὑπόστασιν τὸ οὖρον ἴσχει ἐν τῇ τε-
τάρτῃ, λύσιν ἐν τῇ ἑβδόμῃ σημαίνει. Τὰ δὲ ὀξέα κρίνεται, αἵματος ἐκ ῥινῶν ῥυέντος, ἐν κρισί-
μῳ. καὶ ἱδρῶτος πολλοῦ γινομένου. καὶ οὔρου πυώδεος καὶ ὑαλώδεος γινομένου, ὑπόστασιν χρη-
στὴν ἔχοντος. καὶ ἀθρόου γινομένου. καὶ ἀποστήματος ἀξιολόγου. καὶ κοιλίης μυξώδεος καὶ αἱματώ-
δεος. καὶ ἐξαπίνης καταῤῥαγείσης, καὶ ἐμέτων οὐ μοχθηρῶν κατὰ κρίσιν. ὕπνοι βαθέες μὴ ταρα-
χώδεες, βεβαίαν κρίσιν σημαίνουσιν. οἱ δὲ ταραχώδεες μετὰ ἀλγήματος σώματος, ἀβέβαιοι. ἑβδο-
μαίοισιν, ἢ ἐναταίοισιν, ἢ τεσσαρασκαιδεκαταίοισι, ῥύσιες ἐκ ῥινέων, λύουσιν ὡσεπιτοπολὺ τοῦ πυ-
ρετοῦ. ὁμοίως δὲ καὶ κοιλίης ῥύσις, χολώδης, καὶ δυσεντεριώδης. καὶ πόνος γουνάτων, ἢ ἰσχίων. καὶ
οὖρον πεπανθὲν, πρὸς τὴν κρίσιν. ἐν γυναικὶ δὲ καὶ ἐπιμηνίων ῥύσις. Οἱ ἐν πυρετοῖσιν αἱμοῤῥα-
γήσαντες ἱκανῶς, ὁκοθενοῦν ἐν τῇσιν ἀναλήψεσι, κοιλίας καθυγραίνονται. Οἱ ἐν πυρετοῖσιν ἐ-
φιδρώοντες κεφαλαλγέες, κοιλίην ἀπολελαμμένοι, σπασμώδεες. Οἱ ἐπ' ὀλίγον θρασέως πα-
ρακρούσιες, καὶ θηριώδη καὶ σπασμὸν σημαίνουσι. Σπασμὸς ἐν πυρετῷ γινόμενος, καὶ παυό-
μενος αὐθημερὸν, ἀγαθόν. Σπασμὸς ἐν πυρετῷ γινόμενος, παύει τὸν πυρετὸν αὐθημερὸν, ἢ τῇ
ὑστεραίῃ, ἢ τῇ τρίτῃ. ὑπερβάλλων δὲ τὴν ὥρην ἐν ἣ ἤρξατο καὶ μὴ παυόμενος, κακόν. Οἱ δια-
λίποντες, ἀνωμάλως δὲ χλιαινόμενοι, κοιλίης ἐμφυσωμένης μικρὰ διαδιδούσης ὀσφυαλγήσασι
μετὰ κρίσιν, τουτέοισι κοιλίαι καταῤῥήγνυνται. οἱ δὲ περικαέες πρὸς χεῖρα νωθροί. διψώδεες. ἀσώ-
δεες. κοιλίης ἀπειλημμένης βαρυνόμενοι ἐκλύονται. ἔστι δ' ὅτε καὶ τὰ ἐξέρυθρα ἐν ποσὶ κατακαύ-
ματα, τὰ αὐτὰ σημαίνει. Οἱ χειμερινοὶ τεταρταῖοι πυρετοὶ, ἐπιεικέως μεθίστανται ἐς τὰς ὀ-
ξείας νόσους. Κεφαλῆς πόνος σύντονος μετ' ὀξέος πυρετοῦ, καὶ ἄλλου σημείου τῶν δυσκό-
λων, θανάσιμον. ἄνευ δὲ σημείου φαύλου, ὑπερβάλλων τὰς εἴκοσιν ἡμέρας, αἵματος ῥύσιν. ἢ πύον ἐκ
ῥινός. ἢ ἀποστασίας ἐς τὰ κάτω σημαίνει. μάλιστα μὲν νεωτέροισι τῶν τριήκοντα πέντε, τὰς ῥύσιας.
τοῖσι δὲ πρεσβυτέροισι, τὰς ἀποστάσιας προσδέχεσθαι. Γερὶ μέτωπον δὲ καὶ κροτάφους ὄντος
τοῦ πόνου, καὶ συντόμου, ῥύσιας. Οἷσι κεφαλαλγίαι. καὶ ἦχοι ἀπυρέτοισι. καὶ σκοτοδίνη. καὶ
φωνῆς βραδυτής. καὶ ναρκὴ χειρῶν. ἢ ἀποπλήκτους, ἢ ἐπιληπτικοὺς προσδέχου τούτους ἔσε-
σθαι, ἢ καὶ ἐπιλήσμονας. Οἱ κεφαλαλγέες κατόχως παρακρούοντες, κοιλίης ἀποληφθείσης.
ὄμμα θρασυνθέντες. ἀνθηροὶ, ὀπισθοτονώδεες γίνονται. Τὰ ὑποσείοντα κεφαλῆς ὄμματα ἐξέ-
ρυθρα παρακρούοντα σαφῶς, ὀλέθρια. οὐ ξυναποθνήσκει τοῦτο, ἄλλα παρ' οὖς οἴδημα ποιέει. Κε-
φαλαλγίαι μεθ' ἕδρης, καὶ αἰδοίων ἀλγήματος καὶ νωθρότητα καὶ ἀκρησίην παρέχει, καὶ φω-
νὴν παραλύει, ταῦτα οὐ χαλεπά. ὑπνώδεες δὲ καὶ λυγγώδεες γίνονται ἐνάτῳ μηνὶ ἐκ τούτων.
φωνῆς λυθείσης ἐς τὸ αὐτὸ καθίστανται. Ἀσκαριδώδεες δὲ γινόμενοι ἐν κεφαλαλγίῃ, κώφω-
σις καὶ κῶμα παρακολουθοῦντα, τὰ παρ' οὖς ἐπαίρει. Οἱ κεφαλαλγέες κατόχως ὀδυνώδεες.
ὄμμα ἐξέρυθρον αἱμοῤῥοεῖ τὰ σείοντα. κεφαλὴν τὰ ἠχώδεα αἱμοῤῥοεῖ. ἢ γυναικὶ τὰ γυναικεῖα
καταβιβάζει, ἄλλως τε καὶ ἢν κατὰ ῥάχιν καῦμα παρακολουθέῃ. ἴσως δὲ καὶ δυσεντεριά.
Οἱ καρηβαρικοὶ κατὰ βρέγμα ὀδυνώδεες ἄγρυπνοι αἱμοῤῥαγέωσιν, ἄλλως τε καὶ ἢν τι ἐς τρά-
χηλον συντείνει. τὰ ἐν κεφαλαλγίῃσιν ἰώδεα ἐμέσματα μετὰ κωφώσιος ἀγρύπνοισι ταχὺ ἐκμαί-
νει. Οἷσι κεφαλῆς καὶ τραχήλου πόνος, καὶ ὅλου δέ τις ἀκρατίη τρομώδης, αἱμοῤῥαγίη λύει. ἀτὰρ καὶ

οὕτω χρόνω λύονται. αἱ δὲ κύστεις αἱ τοιαῦται ἀσφαλαμβάνονται. Ἐν τῇσιν ὀξείῃσι κεφαλαλγίῃσι. καὶ τῇσι νωθρώδεσι μετὰ βαρέος, ἐθέλει σπασμώδεα γίνεσθαι. Κεφαλαλγίῃ λύει, πύον διὰ ῥινῶν, ἢ πτύελα παχέα καὶ ἁλμώδεα. Λύει δὲ καὶ ἑλκέων ἔκθυσις, ποτὲ δὲ καὶ ὕπνος, καὶ κοιλίης ῥύσις. Κεφαλῆς ἄλγημα μετέον μετὰ δίψης νηδύος, ἢ μετὰ ἱδρῶτος μὴ λύοντος ἦν πυρετὸν, ἀποστάσιός αἱ οὐλοσιν ἢ παρ' οὖς σημαίνει, μὴ κοιλίης ἐκταραχθείσης. Κεφαλαλγίη νωθρώδης μετὰ βαρέος, ποιεῖ τι σπασμώδες. Οἱ κεφαλαλγικοὶ δι' ὕδατος. ὑπάγρυπνοι. ἀλαφέες. ἀδύνατοι. ὧδε κοιλίη ὑγρῇ κοπιώδεες. ἤρα γε ξηαίνεσθαι κεφαλαλγέες. ὑπόκωφοι. χεῖρας ξομώδεες. φάρμακον ὀδυνώδεες. οὐρέοντες μέλανα δεδεσυμένα. ἐμέοντες μέλανα. ὀλέθριοι; Οἱ κεφαλαλγέες. ἐξιδροῦντες. κοιλίῃ. ἀπειλημμένοι, σπασμώδεες. Τὸ νωθρώδες παντὸς χρόνου. Οἱ κωματώδεες αἱ ἀρχῇσι γλυκόμενοι, μετὰ κεφαλῆς ὀσφύος, φάρμακον, ὑποχονδρίου ὀδυνῆς, ἄλγος πυέοντες, ἤρά γε φρενιτικοί; μυκτῆρε αἱ τοιούτοισιν ἀποσάξαι, ὀλέθριον. ἄλλως τε καὶ τεταρταίοις ἐοῦσιν ἀρχομένοισι. Κακὸν δὲ καὶ κοιλίης πρόπτωσις ἐξ ὀρθρου. Οἱ κωματώδεες ἐξ ἀρχῆς ἐξιδρώσαντες, οὔροισι πέποσι καυσικοὶ, ἀκέπτως δὲ ὧδε ἰχώρων ὧδε νωθρώδεες νωθροὶ κωματώδεες σπασμώδεες, ὀλέθριοι. Οἱ κωματώδεες ὕπνοι, καὶ αἱ νυκταλγίαι, ὀλέθριον. Κωματώδεες κωπιώδεες κεκωφωμένους κοιλίης νυκτερῆσαγμός, ὀρθρὰ διελθόντα ὧδε κρίσιν ὠφελέει. Κωματώδεες, ἀσώδεες, ὑποχόνδριον ὀδυνώδεες, σμικρὰ ἐμετώδεες τὰ παρ' οὖς ἰσχωσι. πρόσθεν δὲ ὧδε ἢ πρόσωπον ἐπάρματα μετὰ κώματος. Τὰ ὀξαίφνης παρακρούσματα ἀλυσμῶ, αἱμορῥαγίῃ. Τὰ κωματώδεα σώδεα ὀδυνώδεα ὑποχόνδρια, θαμινὰ σμικρὰ πτύσματα τὰ παρ' οὖς ἐπάρματα κωματώδεες. ἤρά τι ἔχει σπασμώδες; κωματώδεα μεμωρωμένα ἡδέα ποικίλλονται. Ὑποχόνδρια ἢ κοιλίῃ ἐπημμένοι, ἀπόστοι. Ἀπολελαμμένοι ἐξιδροῦντες, ἤρα τουτέοισι ἢ θαλερὸν πνεῦμα καὶ ἢ γυνοειδὲς ἐλθὸν, λύπα σημαίνει; κοιλίη δὲ ἤρα χολώδης προσδιδρύσκεται; ἢ λαμπάδες αἱ τοιούτοισιν οὐδὲν ὠφελέει. καὶ κοιλίαι δὲ τοιούτοισιν ἐπιταράσσονται. Ἐγκεφάλου σφακελίσαντος, οἱ μὲν, αἱ τῇσι τετάρτῃσιν ἡμέρῃσιν, οἱ δὲ αἱ τῇσιν ἑβδόμῃσι, πελιδνοῦσι, παύονται δὲ διαφθύγοντες, σώζονται. οἱσι δὲ ἀάσκαι μεθέωσι, τῆῦ τοιούτων διεξιὼς οὖρεθῇ ἢ ὀσέων, ἀπόλλυνται. Τοῖσι κεφαλαλγικοῖσιν ὀσέων ῥαγείσιν ἐκ τῆῦ ὄπιθεν ῥύσις ἐκ μυκτῆρος λαύρος παχέα, κακὸν. ὀφθαλμὸν προσλαγήσαντες οὗτοι, ῥιγόουσιν. ἦρα αἱ νυκτὶ κρότα φέρον ὀσέων διαῥῥαγαὶς σπασμώδεες; Ὧδε πόνος σύντονος, μετὰ πυρετῦ ὀξέος, καὶ ἄλλου τῦ σημείου τῆῦ ὑποχονδρίου πολλοῦ πύου ἐκ τῦ ὠτὸς, ἢ ἐκ ῥινῶν αἵματος, μὴ δὲ ἄλλου τοῦ σημείου χρησοῦ γινομένου. τὸν δὲ πρεσβυτέρους, βραδύτερον καὶ ἧσσον ἀναιρεῖ, τάχα γὰρ ὦτα, φθαίνει ἐκπύειν, καὶ παραφρονέουσιν ἧσσον. ὑποσχεφρονοῦσι δὲ οἱ πολλοὶ τουτέων, καὶ οὕτως ἀπόλλυνται. Κώφωσις αἱ ὀξέσι καὶ παρακολουθοῦσα, κακὸν. κακὸν δὲ καὶ αἱ τοῖσι μακροῖσιν. ἄγχει δὲ τουτέοισι καὶ ἐσιχία πόνους. Ἐν πυρετοῖσι κώφωσις, κοιλίῃ ἐξίσησιν. Ὦ τα ψυχρὰ καὶ διαφανέα καὶ σιωπηλὰ μέλαν, ὀλέθριον. Βόμβος αἱ ὀξέσι, καὶ ἦχος αἱ ὠσὶ, θανάσιμον. Ἦχοι μετὰ ἐμβλυωσμοῦ, καὶ κατὰ ῥῖνα, βαρέως παρακρουσθῆναι, καὶ αἱμορῥαγίαι. Οἱσι κώφωσις μετὰ καυσιβαρίης, καὶ ὑποχονδρίου ἐπάσεις, καὶ πρὸς αὐγὰς σκοτόεν, αἱμορῥαγίαι. Ἐν ὀξέι πυρετῷ ὦτα κωφοῦσθαι, μανικὸν. Οἱ δύσκωφοι. αἱ τῷ λαμβάνειν ξομώδεες. γλῶσσαν παραλελυμένοι. νωθροὶ, κακὸν. Προσκόσης ἀῤῥώστης κώφωσις κατ' ἄρον ὑπόρθρου ἀκατάστατον σιαλωθυμίαν, παρακρουσμόν. Τὸ ἐκτρόπου σθαι αἱ τούτοισι, κακὸν. κακὸν δὲ καὶ ὧδε ἐκτρόπου μώρωσις. τούτους ἀφώνους ἀδαιμονιώδεας, ξυμβαίνει πίγεσθαι. τάχα δὲ καὶ κοιλίη πονηρεύεται τούτοισι. Τὰ δὲ ὀδυνηρῶς παρ' οὖς ἀνιστάμενα, ὀλέθρια. Τὰ παρ' οὖς ἐκ τῦ ἔμπροσθεν ἀλγήματος ῥιγώδεα αἱ πυρετοῖσι γινόμενα, σημεῖον μὲν ῥυσιπέλατος ὧδε προσώπου ἐσομένου. ἀτὰρ καὶ σπασμοὶ ἐκ τῆῦ τοιουτέων γίνονται μετὰ ἀφωνίης καὶ ἐκλύσιος. Τὰ παρ' οὖς ὧδε πλείοισι δυσώδεσι πυρετῷ ὀξεῖ, ὑποχονδρίῳ σιωτόνῳ χρονιωτέρως ἀῤῥήξαντα, κτείνει. Τὰ παρ' οὖς, φαῦλα τοῖσι παραπληκτικοῖς. Τὰ παρ' οὖς αἱ μακροῖσι μὴ ἐκπυήσαντα, θανάσιμον. κοιλίαι δὲ τοῖσι τοιούτοισι κάπτω φθείρονται. αὖῤῥά γε οἱσι τὰ παρ' ὦτα κεφαλαλγικοῖσιν, ἤρά τι ἐξιδροῦσι τὰ αὖω, ἤρά τι καὶ ἐπιῤῥιγόουσιν. ἤρά γε αἱ κοιλίαι κατατῥώγωνται, καί τι καὶ κωματώδεες. αὖῤῥα καὶ ἢ ὑδατώδεες οὖρον σιαλωθυμέον λευκοῖσι, ἢ τὰ ὑποχώρια ἐκλευκα δυσώδεα. Τὰ παρ' οὖς λαπάσσει ἐν χίᾳ μετὰ πτυαλισμῶν ἰόντα, οὐρατοῖσι παρ' ὦτα ταχὺ καὶ ἐπ' ὀλίγον σπασμώδεα φλαῦρον. καὶ ἢ νυκταλγεῖσθαι ὥλε πονηρόν. Τὰ παρ' οὖς αἱ τοῖσι χρονίοισιν ἐκπυήσαντα μὴ λευκὰ, σφόδρα καὶ αἰόλως κτείνει. καὶ μάλιστα γυναιξί. Τὰ παρ' οὖς μάλιστα ἐκ τῆῦ ὀξέος αἱ τοῖσι καυσώδεσι γίνεται. ἢ λῷ μὴ κεῖσθαι ποιήσει, καὶ ἐκσπασμοῦται, ἢ ἐκ ῥινῶν αἷμα ῥυῇ. ἢ οὖρα ὑπόστασιν παχέαν λάβῃ. ἀπόλλυνται. τὰ πολλὰ δὲ τῆῦ τοιούτων οἰδημάτων προαισθάνεσθαι. Ῥεσπιθεωρέειν δὲ, καὶ τὸν πυρετὸν, λῷ τε ἐπιτείνοσιν, λῷ τε ἀνιῶσι, ἢ οὕτως ἀποφαίνεσθαι. Ἐπὶ κω-

φώσει

φώσει καὶ νωθρείη ἐκ ῥινῶν ἀποστάζειν ἔχει τὴ λύσκολον. ἔμετος τοῦτέοισιν αὖ μόσει, καὶ κοιλίης τὸ ῥαχή. Ἐκ κωφώσιος ἐπεικέως τὰ παρῶτα, ἄλλως τε καὶ ἰῶ ἀσώδες τι γίνηται. ἀταρ ἢ τοῖσι κωματώδεσιν ἐδὴ τουτέοισι, καὶ μᾶλλόν τι τὰ παρῶτα. Κώφωσιν ἐκ πυρετῆ, ῥύσις ἢ ῥινῶν λύει. καὶ κοιλίης παραχή. πρόσωπον ἐκμετρώρου τε πεινούμενον. καὶ φωνὴ λειοτρὴ καὶ ἀθενεστρὴ γινομένη. καὶ πνεῦμα μανώτρον, καὶ λειότρον, αἴνεσιν ἐς πῶ ἐποῦσαν σημαίνει. Γροσώπου διαφθορὴ, θανάσιμον. ἧσσον δ' εἰ δι' ἀχρυπνίῃ ἢ λιμὸν, ἢ κοιλίης ἐκπάρξιν γένηται. καθίσταται δὲ σὺ ἡμέρῃ καὶ νυκτὶ, ἀφ' ταῦτα διαφθορά. γένοιτο δ' ἰῶ τοιοῦτον. ὀφθαλμοὶ κοῖλοι. ῥὶς ὀξεῖα. κρόταφοι συμπεπτωκότες. ὦτα ψυχρὰ καὶ σπασταλμένα. δέρμα σκληρόν. χρῶμα ὠχρὸν ἢ μέλαν. πελιαινόμενοι δὲ ἐδὴ τουτέοισι ἕλκεα ῥυτὰ, ἢ χεῖλος, ἢ ῥὶς, σωτόμως θανάσιμον. Γροσώπου ὄγχωσις, καὶ σκυθρωπότης σὺ ὀξεῖ, καὶ νύ. μετώπου ξυναγωγὴ ἐδὴ τουτέοισι, φρενιτικόν. Γ ὀρὶ πρόσωπον ὄγχωσις, καὶ ἱδρῶτες ἀπυρέτοισι, καὶ πρανὲς παλαιὰ ὑστερήσαντα οἱ σημαίνει, ἢ διαίτης ἀταξίην. Τὰ καπὶ ῥίνας σὺ ὀφρύσι, κοιλίης ὑγρασιμένης σημεῖα. Τοῖσι καπὶ τὰ ὑποχόνδρια ἢ ἦν πελύμονα πόνοισιν ἐμπυομένοισι, καὶ νύ. Ὀφθαλμῶν καθαρότης καὶ τὰ λευκὰ αὐτέων ἐκ μελάνων ἢ πελίων καθαρὰ γίνεσθαι, χρήσιμον. ταχέως μὲν οὖν καθαιρομένων, ταχεῖαν σημαίνει κρίσιν. βραδέως δὲ, βραδυτέραν. Τὸ ἀχλυῶδες τῆ ὀφθαλμῶν, ἢ ἐ λευκὸν ἐρυθραινόμενον, ἢ πελιαινόμενον, ἢ φλεβῶν μελάνων πληρούμενον, οὐκ ἀσεῖον. φλαῦρον δὲ καὶ ἐ πῶ αὐγὴν φεύγειν, ἢ δακρύειν, ἢ διαχεῖσθαι. καὶ ἐν ἑτέρῳ ἐλάσσω γίνεσθαι πονηρόν. καὶ ἐ τοὺς ὄμμασι πυκνὰ διαῤῥιπτέειν. ἢ λημία μικρὰ πρὸδὲ αὐτοὺς, ἢ αἰγίδα λεπτὴν ἴσχειν. ἢ ἐ λευκὸν, μέζω γίνεσθαι. ἐ δὲ μέλαν, ἐλάσσω. ἢ κρύπτεσθαι ἐ μέλαν, ἀλλὰ ἐ αἴνω βλέφαρον. πονηρὸν δὲ καὶ κοιλότης ὀμμάτων. καὶ ἐχθλιμὶς ἔξω σφοδρὰ, καὶ λαμπηδόνος ἔκθλαμψις, ὡς τε μὴ δύνασθαι πῶ κῆρι ἐκτείνεσθαι. καὶ βλεφαρίδων καμπυλότης. καὶ πῆξις ὀμμάτων. σωτικῶς τε μύειν, καὶ χρώματα μετὰ βάλλειν, καὶ βλέφαρα μὴ συμβάλλειν σὺ τῷ καθεύδειν ἐλεθερίων. κακὸν δὲ καὶ ἰλλαίνων ὀφθαλμός. Ὀφθαλμῶν ὀρθὸς σὺ πυρετῷ γινόμενος, κοιλίης πονηρίῃ χρονίῃ σημαίνει. Αἱ παρ' ὀφθαλμῶν ἐπανασάσιες σὺ τῇ σὺν αὐακομοδήσι, κοιλίῃ καταῤῥηγνύουσιν. Ἐπ' ὀμμάτων διαχρῶφη, κοπιώδει, πυρετώδει, ῥίγος ἐλεθερίων. καὶ οἱ κωματώδεες σὺ τουτέοισι, κακόν. Ὀφθαλμῶν πανόσοι, πυρετῷ ἐπιγινομένου, λύσις. εἰ δὲ μὴ, κίνδυνος τυφλωθῆναι, ἢ ἀπολέσθαι, ἢ ἀμφότερα. Οἷσιν ὀφθαλμῶσι κεφαλαλγίη προσγίνεται, καὶ παρακολουθεῖ χρόνον πολὺν, κίνδυνος τυφλωθῆναι. Ὀφθαλμῶν πι διάῤῥοια ἀπὸ ταυτομάτου, χρήσιμον. Ὀμμάτων ἀμαύρωσις καὶ ἐ πεπηγὸς ἀχνώδες, κακόν. Ὀμμάτων ἀμαύρωσις ἅμα ἀφυχίῃ, ἀσυσιμώδες σωτόμως. Ὀμμάτων ὀρθότης σὺ ὀξεῖ, νὴ κίνησις ὀξείη, καὶ ὕπνος παρεχώδης, ἀχρυπνίη. ποτὲ δὲ καὶ στάσεις ἐκ ῥινῶν, πρὸς πῶ ἀφλῶ μὴ πρὸ ἡμερίδες, φρενιτικοὶ γίνονται. καὶ μᾶλλον ἰῶ αἷμα ῥυῆ. Γλῶσσα δὲ καπ' ἀρχὰς μὲν πεφεικυῖα. τῷ δὲ χρώματι διαμένουσα, προϊόντος δὲ τοῦ χρόνου, βαχνωμένη καὶ πελιαινομένη, καὶ ἐηγυμένη, θανάσιμον. σφόδρα δὲ μελαινομένη σὺ τῇ πεστιρεσκαιδεκάτῃ, κεῖσιν ψευδέσθαι δηλοῖ. χαλεπωτάτη δὲ ὅδε, ἢ μέλαινα καὶ χλωρή. Γλώσσης παρὰ ὀλίγον, ὡς πρὸ σκάλω λευκῶ καταλείφεσθαι, σημεῖον ἀνέσεως. Γυρετῷ παχὺς, μὴ ὄντος τοῦ ἐπιγινήματος αὐθεμερὸν, λεπτότερον δὲ ἐς πῶ ὑστεραίῳ, ἐπὶ λεπτοτέρου τε τείνειν, τὰ δ' αὐτὰ σημαίνει καὶ ἐπ' ἄκρῳ πῶ γλῶσσαν γινόμενα κακόν. Γλῶσσα ξομώδης μετὰ βρυθήματος καπὶ ῥίνας, καὶ κοιλίης ὑγρῆς τὰ δὲ ἄλλα ἀσήμως ἐχόντα καπὶ πελύμονα, πονηρά. καὶ ὀξεῖαι καθαρσίαι ὀλεθρίους σημαίνει. Γλῶσσα παρὰ λόγον ἀπαλωμένη, καὶ ἀσώδης μεθ' ἱδρῶτος ψυχροῦ ἐδὴ κοιλίη ὑγρῇ, μελαίνων ἐμέτων δὲ σημεῖον. ἐ κωπώδες σὺ τουτέοισι κακόν. Αἱ ξομώδεες γλῶσσαι σὺ τισὶ καὶ κοιλίῃ ὑγρῇ ποτὲ φρίσσει. μελαν θεῖσαι δὲ σὺ τουτέοισι, ταχὺ θανάτου σημαίνουσι. ἡρά γε ξομώδης γλῶσσα σημαίνει οὐχ ἱδρυμένης γνώμης; Αἱ σκισεῖαι καπὶ τὰ ἧπαρ ὀρφνιτικαί. Ὀδόντων σωθρίζειν ἢ πρίειν, ὦ μὴ σύνηθες ἐκ παιδίου μανικὸν καὶ θανάσιμον. ἧδη δὲ παρεφερόντων ἰῶ ποιέειν τῦτο, παντελῶς ὀλέθριον. ὀλέθριον δὲ καὶ ξηραίνεσθαι τοὺς ὀδόντας. Ὀδόντος σφακελισμὸς, ἀπόστημα παρὰ οὖλον γινόμενον, λύει. Ἐπ' ὀδόντος σφακελισμῷ πυρετὸς ἐπιγινόμενος σφοδρὸς, καὶ παραφροσύνη, θανάσιμον. ἰῶ δὲ σώζονται, ἕλκεα, καὶ ἐκπύησει, ὁκόσα ἀφίσαται. Οἷσι καδὲ πῶ ὑπὸ ῥῶ ὑγρὸν σύστασις γίνηται, ὡς τὰ πολλὰ πυοῦται. Τὰ δὲ γίνεσθαι ἀλγήματα σφοδρὰ, κίνδυνος εἰς ὀστέου ἀπόστασιν ἐλθεῖν. Χεῖλος συρρώμενον σημαίνει κοιλίης χολώδεος καταῤῥῆξιν. Τὰ ἀπὸ οὔλων αἵματα ἐδὴ κοιλίη ὑγρῇ, ὀλέθρια. Γ τυάλου ἀναχρέμψεις σὺ πυρετῷ, πελιδνὰ, μέλαινα, χολώδεες, ἐπὶ σάβδι μὲν κακόν. ἀποχωρέσεσι δὲ καπὶ λόγον, χρήσιμοι. Οἱ σιν ἅλμώδεα πτύελα καὶ βδέξ ὑφίστανται, τουτέοισι χρῶς ὀρθραίνεται. δι' ὀβάνθισματα. πρὸ δὲ τῆς τελευτῆς, ῥαχώδεες. Ἀναχρέμψις πυκνὴ ἰῶ δή τι καὶ ἄλλο σημεῖον προσῃ, φρενιτικόν. Αἱ μετ' ἐκλύσιος ἀφωνίαι κάμνουσαι. Αἱ ἐκ ὀλίγου θρασίες παρακρούσιες, πονηρὸν καὶ θηριώδες. Οἱ σι φωνὴ ἅμα πυρετῷ ἐκλείπει μὲν ἀκρισίαι, ξομώδεες θνήσκουσιν. Αἱ σὺ πυρετῷ ἀφωνίαι, ἀσυσιμώδεα δόπον ὀβίσαντα, σιγὴ ὀλέ-

θειον. Αἱ ἐκ πόνου ἄφωνίαι, λυσιτελέστατοι. Αἱ μετ' ἐκλύσεως καὶ ὑγρῶς ἄφωνίαι, ὀλέθριοι. Αἱ κατακλώμεναι φωναὶ μετὰ φαρμακείλεω ἦρα πονηρόν; τούτων οἱ πολλοὶ ἐφίσροῦσι, καὶ κοιλίαι ὑγραίνονται. Ἐν ἀφωνίῃ πυθμαίνεται τοῖσι πυιγομένοισι, πρόσχειρον πονηρόν. ἦρά γε μὴ παραχρῆμα σημαίνει; Αἱ ἐκκεφαλαλγίαι ἄφωνίαι ἅμα ἱδρῶτι πυρετώδεες. χολῶνται ἐπ' αὐτοῦ αἱ ἰσχάδες. χρονιώτερα ἐπιῤῥιγοῦται τούτοισιν, οὐ πονηρόν. Αἱ μετὰ ἀφωνίης ἐκστάσιες, ὀλέθριαι. Αἱ τοῖσιν ἐπιῤῥιγοῦσιν ἄφωνίαι, θανάσιμον. εἰσὶ δὲ κεφαλαλγίαι οἱ τοιοῦτοι ἐπεικέως. Αἱ μετ' ἐκλύσεως ἄφωνίαι σὺν πυρετῷ ὀξεῖ ἀνίδρωτι, εἰσὶ μὴ θανάσιμοι. κακὸν δὲ τῷ ἐφίδρωντι. χρόνον δὲ σημαίνει. ἴσως δὲ καὶ οἱ ὄζ ἐπιστροφῆς παθόντες τι τοιοῦτον, ἀφελέσθαι. ὀλεθριώτατοι δὲ τὴν τοιούτων οἱσι τὰ ἐκ ῥινέων, καὶ οἷσι κοιλίαι καὶ ὑγραίνονται. Ἡ ξυμφωνίη κλαυθμώδης, μὴ ὀμμάτων ἀμαύρωσις, ἀσιτησιμώδεες, οἷς ἐς τὰ κάτω πόνοι, τοιούτοισιν οὔφορον. Ἅμα φωνὴ ξυμφόλει, λύσις κοιλίης παρέλογος σὺν τοιούτοισι διεξιόσι χρονίοισιν, ὀλέθριον. Αἱ πυκναὶ ὑπερῴδεες ἄφωνίαι ξυστέλλει, φθινώδεα προσημαίνουσι. πνεῦμα πυκνὸν μὲν μὴ σμικρὸν ἐὸν, φλεγμονὴν μὴ πόνον, σὺν τοῖσι καιρίοισι τόποισι σημαίνει. μέγα δὲ μὴ ὀλίγα πολλὰ, παρεφροσύνην ἢ ἀσιτησίην. ψυχρὸν μὲν, θανάσιμον. θανάσιμον δὲ, μὴ πυρετώδες καὶ λιγυρώδες πνεῦμα. κακὸν δὲ τὸ ψυχρόν. καὶ τὸ μέγα ἔξω πνεόμενον. σμικρὸν δὲ εἴσω. καὶ τὸ μικρὸν ἔξω, μέγα δὲ εἴσω. κάκιστον δὴ καὶ τὸ λιγὺ σὺν θανάτου. καὶ τὸ ἐκτεῖνον καὶ κατατρῦγον, δι' ἄμαυρον. καὶ δι' ὠτὸς εἴσω ἐπανάκλησις ὁπόταν ἐπειρασνέουσιν. ὕπνοισι δὲ σὺ πᾶσιν, ὁκόσα σὺ πυρετῷ ὀξεῖ, κλῶ σὺν τεταραγμένοισι ἡμέρῃσι κείνεται, μεγάλῳ ἔχει ῥοπὴν ἐς σωτηρίῃ. Τράχηλος σκληρὸς καὶ ἐπώδυνος, καὶ χλωνύων σύνδεσις, καὶ φλεβῶν σφαγιτίδων παλμὸς, ἰσχυρὸς. κὴ πυέτων ξυύτασις, ὀλέθριον. Τὰ σὺ φαρύγγι ἰσχνῷ ἀλγήματα πνιγώδεα ἀπὸ κεφαλῆς ἀλγηδόνος ὁρμώμενα, ἀσιτησιμώδεα. Αἱ τραχήλου καὶ μεταφρένου ψύξιες δοκέουσι, καὶ ὅλῳ δὲ τῷ σώματος ἀσιτησιμώδεες, σὺ τουτοῖσι κριμωδέες οὐρήσιες. Οἷς καὶ φαρύγγια βρεθισμοὶ, ἐπειεικέως τὰ παρ' οὖς ἐπόρματα. Φαρύγγι ἐπώδυνος ἰσχνὴ μετὰ δυσφορείης, ὀλέθριον ὀξέως. Οἱσι πυθμαίνεται, καὶ φωνὴ πυιγμώδης, ὠδὶν ὄυλος ἐγκάθηται τοῦτοισιν, ὧδὶ τῇσι τελευτῇσιν, ὅτι συσπῶντός τινος ὁ πυθμὴν γίνεται. Φαρύγγι ῥιχωθὲν, ἐπ' ὀλίγον κὴ κοιλίη κενεῇσιν ἀναστάσεσι, μετώπῳ ἀλγήματα, ψιλαφώδεες, ὀδυνώδεες, τὰ ἐκ τουτέων αὐξανόμενα δύσκολα. Τὰ καὶ τὰ φάρυγγα ἰσχυρὰ ἀλγήματα, ὁ παρ' οὖς ἔπαρμα, καὶ ἀσιτησιοὺς διγάζεται. καὶ τραχήλου καὶ νώτου ἀλγήματα. Μετὰ πυρετῶ ὀξέος, ἀσιτησιοὶ ὀλέθριον. Τραχήλα καὶ πήχεων ἀλγήματα, ἀσιτησιώδεα. ἀπὸ προσώπου δὲ τῶν τα καὶ καὶ τὰ φάρυγγα. Ωχροὶ ἰσχνοὶ πτυαλίζοντες, σὺ τουτοῖσιν σὺ ὕπνοισιν ἱδρῶτες ἀγαθοί. ἦρά γε καὶ τῷ ἱδρῶτι κουφίζεται; τοῖσι τελείοισιν οὐ πονηρόν. οἱ ἐς τὰ κάτω πόνοι τουτέοισιν ὕφορον. Ἐν ἀλγήματι νώτου κὴ στήθεος αἱματώδης οὔρησις ἐπισάζει, ὀλέθριος ἐπὶ πόνοις. Τραχήλου πόνος, κακὸν μὲν ὠδὶ πυρετῷ παντὶ, κάκιστον δὲ, σὺ οἷσι καὶ ἐκμαλακία ἐλπὶς. Ἐπὶ στήθεος ἀλγήματι πυρετὸς λεπτὸς, καὶ κοιλίη παραχώδης, νυκτικώδης, σημεῖα μελαίνων ὑποχωρησίων. Τὰ σὺ ὄζεσι καὶ τὰ φαρύγγια ἰσχνὰ μικρὰ ὀδυνώδεα, ὅτε χάνοι μὴ ῥηϊδίως σιτίον ἔχνῶ, παραχρῆμα σημ. ἐκ τουτέων φρενῖτικοὶ, ὀλέθριον. Φαρύγξ ἑλκομένη σὺ πυρετῷ μετ' ἄλλου σημείου τὴν δυσκόλων, κινδυνώδεες. Ἐν πυρετοῖσιν ὄζ ἀσπίνης πνίγεσθαι, τοὺς καὶ τὰ πίνειν μὴ δυνήσεσθαι χωρεῖς οἰδήματος, κακόν. Τράχηλον ἐπισφαλῶς μὴ δυνήσεσθαι, μὴ δὲ καὶ τὰ πίνειν, θανάσιμον ὡς τὰ πολλά. Ὑποχόνδριον δὲ χρὴ μαλθακὸν εἶναι, καὶ ἄπονον καὶ ὁμαλές. Φλεγμαίνον δὲ ἢ ἀνωμάλως ἔχον, ἢ ἀλγούμενον, σημεῖον ἀῤῥωστίης ὄζιν οὐκ ὀλιγοήμες. Οἴδημα δὲ σὺ ὑποχονδρίοισι σκληρὸν τὸ ἐὸν καὶ ἐπώδυνον, κάκιστον μὲν εἰ παρὰ πάντων ἐὸν τὴν μυρεῶν. τὴν δὲ ἐκ τῶ οἷος μυρεῶν, ἀκινδυνότερον δὲ ἐκ τῆν αὐρισκῶν. σημαίνει δὲ σὺ αὐρχῇ μὲν τὰ τοιαῦτα, θανάτου σύντομον. ὑπὸ βάλλοντας δὲ τὰς εἴκοσι τῶ πυρετῶ μένοντος, ἐμπύησιν. γίνεται δὲ τῶτο σὺ τῇ πρώτῃ τοδιόδῳ. Ῥῆξις αἵματος ὄζ ῥινῶν κάρτα ὠφελέει. τὰ γὰρ πολλὰ, κεφαλὴν οὗτοι πονέουσιν, καὶ ὄλμις ἀμαυροῦται. καὶ μᾶλλον ἐς τ' αὐτὰ προσγίνεαθ πρὸς δὲ χρὴ ἀπὸ ῥῆξιν. ἡλικίῃσι δὲ λε. ἐτέων. τοῖσι δὲ πρεσβυτέροισιν, κακόν. Τὰ μαλθακὰ δὲ, καὶ ἀνώδυνα τὴν οἰδημάτων. χρονιώτερα δὲ τὰς κρίσιας ποιέεται μὴ κακὸν ὄζιν ἐπικίνδυνα. τὰς δὲ ἑξήκοντα καὶ ταύτας ὑποβάλλοντας, τῶ πυρετῶ μένοντος, ἐμπυοῦται. παραχωλήσια δὲ σημαίνει, τοῖσι σὺ ὑποχονδρίοισι, μὴ τὰ τοδὶ κοιλίῃ. κωλῶ κακὸν ἐκπυοῦται τὰ τὰ ἐκείνων. κάκιστα δὲ ὑπ' ὀμφαλόν. καὶ γίνεται δὲ ταῦτα μὲν σὺ χυτῶν. τὰ δ' ἄνω κεχυμένα. θανάσιμα δ' ὄζιν αὐτὴν, ὅσα αὖ εἴσω ῥαγῇ. τὴν δὲ λοιπῶν ἐμπυημάτων τὰ μὲν ἔξω ῥηγνύμενα, βέλτιστον μὲν ὡς εἰ ἐλάχιστον καὶ ὀξύτατον συλλέγεσθαι. τὰ δὲ εἴσω, μήτε ὄγκω, μήτε πόνῳ, μήτε χρώματι διάδηλον ἔξω ποιέει. ὁ δὲ σιαντίον κάκιστον. πνα δὲ τούτων ὄζ πάχος πύου οὐ διακαθαίνει. τὰ δὲ πρόσφατα τὴν σὺ τοῖσιν ὑποχονδρίοισι ἐπαρμάτων λῶ μὴ ξῶ φλεγμονὴν ἢ, καὶ τὸν ἀπ' αὐτὴν πόνους λύει βορβορυγμὸς γινόμενος σὺ ὑποχονδρίῳ, καὶ μάλιστα μὲν διεκπεσὼν δι' οὔρων καὶ διαχωρημάτων. εἰ δὲ μὴ καὶ αὖθις διαπρηωθείς. ὠφελεῖ δὲ καὶ ὑπομεῖναι βὰς ἐς τὰ κάτω χωρία. Σφυγμὸς σὺ ὑποχονδρίῳ μετὰ βορύβου, παραχρῆστον, κὴ μᾶλλον λῶ ὅλμις πυκνὰ κινέονται. Καρδίης πόνος

δίης πόνος καὶ σφυγμὸς ὑπὸ χονδρίῳ, πυρετῷ δὲ ἐναντίος, κακόν, ἄλλως τε καὶ ἢν ἐξ ὑποχονδρίου. Ἐς ὑποχόνδριον ἐμπίπτοντα ἀλγήματα, ἄλλως τε πονηρὸν, καὶ ἢν κοιλίῃ σφυγμὸς κακόν. κακίῃ δὲ ἐλίσσεται γινόμενα. καὶ τὰ παρ' οὖς τε αἰτέοντα ἐκ τούτων κακοήθεα, καὶ τὰ ἄλλα ἐκ πυήματα. Καρδιαλγίῃ καὶ μετὰ ἐξόφου, κοιλίης θυελλώδεα καταῤῥήγνυται. Καρδίης ἄλγημα πρόσβυτέρῳ πυκνὰ ἐπιφοιτέον, θανάσιμον ἰδέσθαι σημαίνει. Οἷσιν ὑποχόνδρια μετεωρίζεται, κοιλίης ὑποστάσης κακόν. μάλιστα δὲ σὺν φθινώδεσι τῆς μακρῆς. ἢν οἷς κοιλίαι ὑγραίνονται σὺν ὑποχονδρίῳ φλεγμονὴ ἀποπυητικὴ ὀξεῖα, οἷς πρὸ τῆς θανάτου μέλαινα διαχωρέει. Ὑποχονδρίων σύντασιν μετὰ καύματος ἀσώδης, κεφαλαλγικῶ, τὰ παρ' οὖς ἐπαίρει. Μετὰ ὑποχονδρίων ἐπαρσιν, τοῖσι χολώδεσιν πυθμὴν μέλας ἢν πυρετὸς ὀξὺς. τὰ παρ' οὖς ἐπαίρει σὺν ὑποχονδρίων ἀλγήματι. Ὑποβερύζουσι ὀσφύος ἀλγήματα ἐπιγινόμενα σὺν πυρετοῖς κοιλίας ἐπιτόπολυ κακοήθεα γίνεται, ἢν μὴ φύσις κατὰ ῥέαθρα ἢ οὖρου πολλὴ ἔλθοι. Ἐπὶ ὑποχονδρίῳ χρονίῳ. καὶ κοιλίη δυσώδεα, παρ' οὖς ἀπόστημα, κτείνει. Τοῖσιν ἀπὸ ὑποχονδρίου ἀλγήμασιν κοιλίη κατὰ μικρὸν ὑπόλιχρα διαδίδοῦσα ἔρυθρά κοπρώδεα ἐκχλοιοῖ, αὖρα καὶ αἱμορῤῥαγέει; Οἷσιν ὕβρις φρενὸς ἀπυρέτοισιν ἐούσιν ὑποχονδρίου καὶ καρδίης πόνος, καὶ πολὺ σπέλεα καὶ τὰ κάτω μόρια. ἢν κοιλίη ἐπίτασιν, λύει φλεβοτομίη, ἢν κοιλίης ῥύσις. πυρέξαι βλάβερὸν τούτοισι. μακροὶ γὰρ οἱ πυρετοὶ καὶ ἰσχυροὶ γίνονται καὶ βῆχες. καὶ πυθμὴν καὶ λυγμοὶ γίνονται. λύεσθαι δὲ μελλόντων τούτων, πόνος ἰσχυρὸς ἰσχίων. ἢ σπελέων. ἢ πύου πῦσις ἢ ὀφθαλμῶν σῆψις ἐπιγίνεται. Οἷσι πόνοι ὑποχονδρίων, καρδίης, ἢ παντὸς τοῦ περὶ ὀμφαλὸν μορίων, αἵματος διαχωρήσαντος, σώζονται. μὴ διαχωρήσαντος δὲ, θνήσκουσιν. Οἷσιν ὑποχόνδρια λαπαρὰ, πρόσωπον ἐρυθρωπὸν, οὐ λύσις. χωρὶς αἵματος ῥῦσις ἐκ ῥινῶν πολλοῦ. ἢ ἀσμοῦ. ἢ ὀδυνίης ἰσχίων. Αἱ πρὸς ὑποχόνδρια σὺν πυρετῷ ὀδυναι αὐχένα, αὐτόσε τὸ πρόσωπον λυόμεναι, καὶ κάτω, τούτοισιν ἐς ἰσχία ἀλγήματα. Οἱ κατὰ κοιλίην σὺν πυρετῷ παλμοὶ ἐκστάσιος ποιέουσιν. αἱμορῤῥοὴ δὲ φρενικώδης. Αἱ ἐς ὑποχόνδρια σὺν πυρετῷ ὀδυναι ἀναστυφέι αὐτόσε τὸ πρόσωπον λυόμεναι, καὶ κάτω ἔασι. τούτοισιν ἐς ἰσχία ἀλγήματα, ἅμα πυρετῶν καυσώδει, κοιλίη κατὰ ῥέαθρα, ὀλέθριον. Οἱ περὶ ὀμφαλὸν πόνοι παλμώδεες, ἔχουσι μίν τι καὶ γνώμης παραφέρειν. πολὺ κέρσιν δ' οὖν τούτοισι φλέγμα ἄλλως συχνὸν ἐς τὸν πόνον διδρήσκεται. Μετὰ κοιλίης ὑπόστασιν ὑποχόνδρια μετέωρα, κακόν. μάλιστα δὲ, τοῖσι φθινώδεσι τῆς μακρῆς. ἢν οἷσι κοιλίαι ὑγραίνονται. Τοῖσιν ἀλυσμώδεσιν ἐν ὑποχονδρίῳ τὰ παρ' οὖς ἐπαρθέντα, κτείνει. Τὰ κατὰ κοιλίην σκληρύσματα, μετὰ πόνου, πυρετοῖσι φρενικώδεσιν, ἀποσπάσιοι, σμικρὰ ἐφυγραινομένοις, κάθαρσιν οὐ διδοῦσα, ἐς ἐμπύησιν ἥξει. Ὑπὲρ ὀμφαλὸν πόνος, καὶ ὀσφύος ἄλγημα, φαρμακείῃ μὴ λυόμενα, ἐς ὕδρωπα πόδων ξηρὸν ἀφικνεῖται. Τὰ δὲ ἀπὸ ὀσφύος ἀλγήματα χρονιώτερα, πυρετῷ παρεξιόντα τεταρταίοισι, χρὴ τὰ θρομβώδεα αἵματα διαχωρέειν. Τὰ ἀπὸ ὀσφύϊ ἀλγήματα, αἱμορῤῥοΐσι. Αἱ ἀπὸ ὀσφύος ἀλγήματος, αἱμορῤῥοΐσι λαύῃσι. Οἱσι δὲ ὀσφύος ἀλγήματος, ἀναδρομὴ ἐς κεφαλὴν, καὶ χεῖρες ναρκώδεες. καὶ καρδιαλγίῃ, καὶ ἤχώδεα, αἱμορῤῥοΐσι λάβρως. καὶ κοιλίαι δὲ καταῤῥήγνυνται τούτοισι. ἢν γνώμαι παραχώδεες ἐπιπολύ. Αἱ ἐκ νώτου ἀλγήματος ἀῤῥωστίης αὖραι, λυσκολοι. Ἐν ὀσφύος ἀλγήματι σιωπόνῳ, ἢν ὑποφερὴς πλείονι, ἀπ' ἐλλεβόρου ἐμέσει ἀφροδίσια συχνὰ, ὠφελεῖ. Ῥάχις διαστροφὴν ἢ δυσπνοιαν, αἵματος ῥῦσις λύει. Ἐν ὀσφύϊ ἐπωδυνίῃ καρδιαλγίῃ προσπλήσσοντα σημεῖα, αἱμορῤῥοΐσι ἢ καὶ προγελυμιδία. Τὰ δὲ ὀσφύος ἐς ῥάχιν καὶ κεφαλὴν ἀναδυόμενα παραλύοντα παραπληκτικὸν τόπον, ἀσασμώδεα, παρκαρυστικὰ, αὖρα καὶ λύεται τὰ τοιαῦτα ἀσασμοῖσιν; ἢ τῆς τοιούτων κοιλίαι νοσέουσιν ὀλίγῃ τῆς αὐτῆς ἰόντων; Ἐξ ὀσφύος αὖρα ὀδυνὴ πόνου, ὀφθαλμῶν ἴλλωσις, κακόν. Πόνος ἐς σπέρμα ἰδρυθεὶς καθαρότητι, κακὸν ἐν πυρετῷ, οὐ τοι ὀξέως ἀπόλλυται. Ἐξ ὀσφύος ἀλγήματος ἀναδρομαὶ ἐς καρδίην πυρετώδεες, φρενικώδεες, ἀνεμέοντες λεπτὰ, ὑδατώδεα παρεγχεόντες ἄφωνοι, ἐμέσαντες μέλαινα, τελευτῶσιν. Τὰ κατ' ὀσφῦν ἢ λεπτὸν, χρόνια ἀλγήματα, καὶ πρὸς ὑποχόνδρια πόνοι, ἀπόστοσι ἅμα πυρετῷ τούτοισιν ἐς κεφαλὴν ἄλγημα σύντονον ἐλθὸν, κτείνει ὀξέως τόπον ἀσασμώδεα. Οἱσιν ὀσφύος ἄλγημα, οὗτοι κωφοὶ, αὖρα τούτοισι δομώδεα γίνεται καὶ φωλὴ δῶς σὺν ῥίγει; αὖρα τοῖς ὀσφυαλγέσιν. ἀσώδεσιν. ἀνημέτοισιν, ἐλίγα θερσίως παρεγκρούσασιν, ἐλπὶς μέλαινα διελθεῖν; Ὀσφύος πόνος καρδιαλγικῷ μετὰ ἀναχρέμψιος βιαίης, ἔχει τι ἀσασμῶδες σὺν ἄφωνον ἅμα κρίσει ῥίγος. Ὀσφύος ἄλγημα, ἀνευ προφάσιος, πυκνὰ ἐπιφοιτέον, κακοήθεες ἀῤῥωστίης σημεῖον. Ὀσφύος ἄλγημα μετὰ καύματος ἀσώδεες, φρενικόν. Ὀσφύος σύντασις ἐκ γυναικείων πολλοῦ, ἐκ πυητικόν. ἢ τὰ ποικίλως ἰόντα γλίχρα δυσώδεα, πυιώδη ἐναντία τοῖσι προειρημένοισιν, ἐκ πυητικόν. οἶμαι δὲ μὴ παραχρούειν τὰ τοιαῦτα. Οἱσιν ὀσφύος ἄλγημα ἢ πολυρρυὴς ἀνευ προφάσιος, ἐκτροπιώδεες γίνονται. Αἱ σὺν κοισὶ μοισιν ἐκ τῆς αἱμορῤῥαγίων πολλὴ λύσεις νεαιραὶ, κάκιστα. Τὸ αὐτὸ παλιν αἱμορῤῥαγέειν, πονηρὸν, οἷ ἐναντίωσις μεγάλως ἐκ τῆς δεξιῶν καὶ τῶν χρονίοισι ὡσαύτως. Τὰ αἱμορῤῥαγέοντα ἐπερέγουσα τὰ ῥώματα, κακοήθεα, διαλεγόμενοι λαθραίως τελευτῶσι. Τὰ πεμ-

πᾶλαι αἱμορῤῥαγοῦντα λάβρως, ἔκτη ἑπτὰ σαντα, ἑβδόμη πδρ. ψυχρὸν τα, ἀναβρωμα. θέντα ὀξέως, τούτοισι κοιλίαι πονηρεύονται. Μετ' αἱμορῤῥαγίαν μελαίνων διαχώρησις, κακὸν. πονηρὸν δὲ καὶ τὰ ὑγρὰ θρύπτεται ὧδε. τεταρταίοισιν δὲ τοιαῦτα αἱμορῤῥαγίαι, κωματώδεες. ἐκ τοιούτων ἀσαθέντες θνήσκουσι μελαίνων προδιελθόντων καὶ κοιλίης ἐπαρθείσης. Μετ' αἱμορῤῥοίας ἢ μελαίνων διαχώρησις σὺν ὀξεῖ κώφωσις, κακὸν. αἵματος διαχώρησις τούτοισιν, ὀλέθριον. κώφωσις δὲ λύει. Οἷσιν αἱμορῤῥαγίαι τελέους προϊόντος χρόνου κοιλίαι πονηρεύονται, λῷὸν μὴ οὖρον πέπον ἔλθῃ, αὖρά γε ἢ ὕδατα τῶδε οὕρεσιν τοιοῦτόν τι σημαίνει; Οἷσιν ὦδὶ αἱμορῤῥαγὴν λάβρα πυκνὴ, μετὰ μελαίνων σύχνη διαχώρησις. ἐπιστάσης δὲ, αἱμορῤῥοὸι. οὗτοι, κοιλίαισ' ὧδε ὠφελεόμενοι. ἅμα δὲ τῇσι φύσεσιν διαφέρει, ἀέρα οἱ τοιοῦτοι ἐφισορῶσι πολλοῖσι ψυχροῖσι; ἢ ἀναστεραχμένον οὖρον, σὺν τούτοισιν, οὐ πονηρὸν οὐδὲ ἢ ἐφιστάμενον γονοειδές. ἐπὶ πολὺ δὲ οὗτοι, ὕδατα τῶδε οὐρέουσιν. Οἷσιν ἐκ ῥινῶν ὦδὶ κώφωσις, ἢ νοῦσός τι μικρὰ ἀποσάζει, ἔχει τι δύσκολον. ἔμετος τούτοισι συμφέρει, ἢ κοιλίης ταραχή. Αἱ σὺν ἀρχῇσι μεγάλαι αἱμορῤῥαγίαι τῶδὶ ἀνακομιδὴν κοιλίαισ' καθυγραίνουσι. Τὰ ἐκ ῥινῶν λάβρα βίη ἀπολαφθέντα ἔστιν ὅτε ἀσαιμὸν ἐπιφλέγεται, φλεβοτομίη λύει. Αἱ ὁδηγοτείαι στάξιες δύσκολοι, ἄλλως τε καὶ ὧδὶ σὺν στάξει, ἢ ὧδὶ ἐπιστάξει. Ἐπὶ αἵματος ῥύσει πολλῇ ἢ λυγμὸς, ἢ ἀσαιμὸς, κακόν. Τοῖσιν ἕως ἑπτὰ ἑβδομῶν δυσαμμυχμὸς μετὰ ἀχρόης ἢ πνεύμα ἀλιζόμενον σὺν τῇσι ὁδοῖσι καὶ γῆς ἐπιθυμίῃ, αἵματος φθορίῃ ἢ ἔκλυσιν σημαίνει. Ἐν τοῖσι μακρῇσι τὰ μικρὰ ἐπιφαινόμενα, αἱμορῤῥοΐδεα ἐλέφαντα. Τὰ σκοτώδεα ὑγρὰ ἀρχὴς αἱμορῤῥοὴ ῥῖνὸς λύει. Τὰ ἐκ ῥινῶν σμικροῖς ἱδρῶσι πδρ. ψυχόμενα, κακοήθεα. Αἵματος ἀφαίρεσις σὺν κατα. ψύξει νοσωθρυλμίη κακόν. Οἷσι κοιλίης ἐπισάσης αἱμορρέουσι, καὶ ἐπιῤῥιγοῦσιν ἅμα τῷ αἱμορῤῥοεῖν, τούτοισι κοιλίη λειοτριώδεα ποιέει. ἢ ἐπίσκληρον. ἢ ἀσκωρίδες. ἢ ἀμφότερα. Τὰ τεταγμένοισι χρόνοισιν αἱμορῤῥοώδεα ὄφελε, μὴ αἱμορῤῥαγήσαντα, ἐπληκτικῶς θνήσκει. Ἐξ αἱμορῤῥοΐδος ὅσον ἐπιφάνεισις, σκοτώδεα ἐλθόντα παραχρῆμα μικρὸν ἢ ἔτι ὀλίγον σημαίνει, λύει φλεβοτομίη. ἢ πεῖν ἢ οὕτως ἐπιφαινόμενον κακόν τι σημαίνει. Οἱ παλμώδεες δι' ὅλου αὖρα ἢ ἄφωνοι τελευτῶσι; Τὰ ῥομβώδεα ἀσαιμώδεα χλιόμενα ἐφισορᾷ, φλυκτίσροφα, τούτοισι κείσις ἐπῤῥιπτώδεσιν. ἐπῤῥῖγοῦσι δ' οὗτοι ὦδὶ κοιλίῃ καύματι προκληθέντες. ὕπνος ὀλυς σὺν τούτοισι ἀσαιμώδεσι ἢ τὰ ἐς μέτωπον βαρέα ἢ ὄρεξις λυσκολαίνουσα. Οἱ σὺν ὑδρικοῖσιν ἄπειροι ἀσαιμοὶ, δύχρῳς. Τὰ ἀσαιμώδεα ἀνιδρώτῃ πῦον λα παραρέοντα πυρετῶδες ἐόντι δύηθεα. τούτοισιν ἐπὴν κοιλίαι τὴν κατα. θυγραίνωνται, τάχα δέ τι ἢ ἐς αὖθαρ ἀποστήσονται. Οἷσιν σὺν ἀσαιμώδεσιν, ὀφθαλμοὶ ἐκλειμπάνουσιν ἀτενέες, οὔτε παρ' ἑωυτοῖσιν ἐοῦσι, διανοέονται τε μακροτέρως. Τὰ ἀσαιμώδεα ῥόφον παροξυνόμενα, κακὸν ὄχος, τὰ παρ' οὖς ἐπαίρει. Τρομώδεσιν ἀσώδεσι μικρὰ τὰ παρ' οὖς ἐπάρματα ἀσαιμὸν σημαίνει κοιλίης πονηρευομένης. Τὰ ἀσαιμώδεα, ἢ τεταμένα πυρετὸς ἐπιγενόμενος λύει. Σπασμὸς ὦδὶ ῥῶμα τι, θανάσιμον. Σπασμὸς ὦδὶ πυρετῷ γενόμενος ὀλέθριον. ἤκιστα δὲ παιδίοισι. Οἱ πρεσβύτεροι ἐπὶ τὰ ἑτέρων σὺν πυρετῷ οὐχ ἁλίσκονται, λῷὸν ἀσαιμοῦ. εἰ δὲ μή, ὀλέθριον. Σπασμοῦ λυπηροῦ, πυρετὸς ἐπιγενόμενος ὀξὺς μὴ πρότερον γεγονώς. εἰ δὲ εἴη ἢ πρότερον γεγονὼς, παροξυνθεὶς δὲ, ὠφελεῖ ἢ οὖρον διέξοδος ὑαλοειδὴς πολλὴ καὶ ῥύσις κοιλίης καὶ ὕπνοι. Τῶν δὲ ὀβαπίνης ἀσαιμῶν λυπηρῶν, πυρετὸς κοιλίης ῥύσις σὺν τοῖσι ἀσαιμοῖσιν. Ἀναυδίη ὦδὶ πολὺ, κακόν. ἢ δὲ ὦδὶ μικρὸν ἢ τοι γλώσσης ἀποπληξίῃ. ἢ βραχέος καὶ τῇ ὦδὶ δεξιὰ σημαίνει. λύεται δὲ οὖροισιν ὀβαπίνης ἐλθοῦσιν πολλοῖσιν ἀθρόοισιν. Ἱδρῶτες δὲ οἱ μὲν κατὰ μικρὸν ὠφελέουσιν. οἱ δὲ ἄθροοι ἢ αἱ τῶν αἱμάτων ἀφαιρέσιες αἱ ἀθρόοι, βλάπτουσιν. Ἐν τοῖσι τετάνοισι ἢ ὀπισθοτόνοισι γένυες λυόμεναι, θανάσιμον. θανάσιμον δὲ ἢ ἱδροῦν σὺν ὀπισθοτόνῳ καὶ τὸ σῶμα διαλύεσθαι. ἢ ἀνεμεῖν ὀπισθοτόνῳ ὄξεα χυμῶν. ἢ ὀβ αὐρχῆς ἄφωνον ἐόντα βαρὺ ἢ φλυκτιῶν. ἐς γὰρ πλεῦ ὑδρώπιος, θανάτου σημαίνει. Πυρετώδεα ὀπισθοτονώδεα, γονοειδέες οὐρήσεις λύουσι. Τὰ κωκυγχικὰ τὰ μήτε σὺν τῷ φαγέδαινα, μήτε σὺν τῇ φάρυγγι, μηδὲν ὄφελος φορέοντα. πνιγμὸν δὲ νεανικὸν ἢ δύσπνοιαν παρέχοντα, αὐθημερὸν, ἢ διταίους κτείνει. Τὰ δὲ ἐπάρματα ἢ ὀρθόπνοος σὺν τῷ φαγέδαινα λαμβάνοντα, τὰ μὲν λοιπὰ παραπλήσια, χρονιώτερα δέ. Οἷσι δὲ σωθεροθυείη ἤτε φάρυγξ ἢ ὁ αὐχὴν καὶ τὸ σῆθος χρονιώτερα ἢ μᾶλλον ὀβ αὐτῆς σώζονται ὧδὶ μὴ παλινδρομέῃ τὰ ὀρθήματα. ὧδὶ δὲ ἀφανίζηται, μήτε φύματος συσταφέντος ἔξω, μήτε πύου αἰχμὴ ἐμπομένου πρηέως καὶ ἀπόνως, μήτε σὺν ἡμβρίσι κειμένοισιν, ὀλέθρια γίνεται. αὖρα γὰρ ἔμπυοι γίνονται; ἀσφαλέστατον δὲ ἢ ὀρθόπνοος ἢ τὰ ἀποσάσι. ὅτι μάλιστα ἔξω ῥέπειν. Ἐρυσίπελας δὲ ἔξωθεν μὲν ἐπιγενόμενον, χρήσιμον. ἔσω δὲ τραπὲν θανάσιμον. ῥέπειν δὲ ὅταν ἀφανιζομένου τὸ ὀρθήματος βαρύνεται ἢ σῆθος καὶ ὀδυνηρότερος γίνεται. Οἷς δὲ κωκυγχὴ ἐς ἢν τελεύσιμα ῥέπει) οἱ μὲν, σὺν τῇσιν ἐπὶ τὰ ἡμβρίσιν ἀπόλλωνται). οἱ δὲ, διαφυγόντες ἔμπυοι γίνονται). μὴ γλωμένης αὐτῆς ἀναπνοῆς φλεγματώδεος. Οἷσι σὺν σφοδρότητος σφυγμὸς κήπριον ὀβαπίνης διαχωρέει θανάσιμον. Ἐν τοῖσι κωκυγχικοῖσι τὰ ὑπόξηρα πῦσματα ἰχνῶν κακόν. Τὰ κωκυγχικὰ σὺν γλώσσης οἰδήματα ἀσήμως ἀφανιζόμενα ὀλέθρια. καὶ τὰ ἀλγήματα ἀφανιζόμενα.

μενα χωρὶς προφάσιος, ὀλέθρια. Ἐν τοῖσι κωκυγχικοῖσιν οἱ μὲν παχὺ ἀναπτύοντες πέπονα, ὀλέθριοι. Ἐν κωκύγμασὶ μοις ἐς κεφαλὴν ἀλγήματα μετὰ πυρετοῦ, ὀλέθρια. Ἐν κωκύγμασὶ μοις ἐς σπέλη ἀλγήματα μετὰ πυρετοῦ, ὀλέθρια. Ἐν κωκυγχικῶν ἀκρίτως ἐχόντων ὁρίου ἄλγημα, μᾶλλον ἀκρασίης καὶ νωθρότητος γινόμενον, κτείνει λαθραίως, ἢ καὶ πόνου δοκοῦν ἐπιεικῶς ἔχειν. Ἐν κωκυγχικῶν ἀσήμως ἐχόντων ἐς σῆθος ἄλγημα καὶ ἐς κοιλίην ἐλθὸν σύντονον φυσᾷ πυῶδες διαχωρέειν, ἄλλως δὲ λυομένου ἐκ τοιούτου. Ἐν κωκυγχικῶν πάντα ὀλέθρια ὅσα μὴ ἑκούσιον ἐποίησεν ἄλγημα. ἀτὰρ καὶ ἐς σπέλεα ἀλγήματα χρόνια φοιτᾷ καὶ ἐκπυοῦται δυσκόλως. Τὰ ἐν κωκύγχης πτύαλα χλιαρὰ. παχέα. ἐκλυόμενα. βιαίως ἀναχόμενα, ἡμερήν. καὶ πᾶς ὁ τοιοῦτος τεπασμὸς, ἡμερήν. κάθαρσις πολλὴ καὶ τὸν τοιούτους παραπλησίως ἀπόλλυσιν. Ἐν κωκύγχης ὑπόξηρα πυκνὰ πτύελα βηχώδεα, πλευροῦ ὀδυνώδεα ὀλέθρια. καὶ τὰ ἐν τοῖσι ποτοῖσιν ὑποβήσοντα, καὶ ἡμετάποτα βιαίως πονηρόν. Τῶν πλευριτικῶν οἷσιν αἱ ἀρχαὶ πάμπυοι αἱ πτύσιες, τελευταῖοι θνήσκουσιν. ἢ τεμπταῖοι. φυγόντες δὲ τούτους, μὴ πολὺ ῥᾶον ἔχοντες ξ. ἢ θ. ἢ ια, ἀρχονται ἐμπυοῦσθαι. Οἷσι δὲ ἄνω ὠὲς ὀρθὸς, τὴν πλευριτικῶν καὶ ὁμοίως θρομβώδεα, ἢ κοιλίη ταραχθεῖσα χολώδεα καὶ δυσώδεα, ἑκοσταῖοι, καὶ τεσσαρακοστοῖοι, καὶ δυωδεκάταιοι. φυγόντες δὲ τούτους σώζονται. Αἱ ξηραὶ τὴν πλευριτίδων καὶ ἀπύους, χαλεπώτατοι. φοβεραὶ δὲ εἰσὶν ἄνω τὰ ἀλγήματα. Αἱ ἀνθυπασμάτων πλευρίτιδες χαλεπώτεραι τὴν μετὰ πασμάτων. Τῶν πλευριτικῶν οἷσιν αἱ ἀρχαὶ γλαῦκαι χολώδης γίνεται, ἑβδομαῖοι κρίνονται. οἷσι δὲ γ. ἢ δ, πρὸ τοῦ. ε. Γομφόλυγος δὲ ὑποπελίου γινομένης ἐν τῆς γλώσσης αἱ ἀρχαὶ, οἵη σημείου βαφέντος ἐς ἔλαιον, χαλεπώτερον ἡ ἀπόλυσις γίνεται. καὶ ἢ μὲν κρίσις ἐς πρὸ ἡ. ἀφανὴς γίνεται. αἷμα δὲ ὡς ἐν τῷ πολὺ πτύουσι. Πτύαλον δ' ἐν τῇσι πλευρίτισι. γ. μὲν ἀρχόμενον πεπαίνεσθαι καὶ πτύεσθαι, θάσσους φυλάσσει τὰς ἀπολύσιος. ὕδωρ δὲ, βραδυτέρως. Τὰ δὲ ἀλγήματα τοῖσι πλευριτικοῖσι, χρήσιμον κοιλίῃ μαλάσσεσθαι. πτύαλα χρωματίζεσθαι. φόφους ἐν τῷ στήθει μὴ γίνεσθαι. ἢν οὖρον διυλίειν. τὰ δὲ τούτων ἐναντία δυσχερέα. καὶ πτύαλον γλυκαινόμενον. Αἱ δὲ χολώδεες ἅμα καὶ αἱματώδεες πλευρίτιδες, ὡς ἐπὶ τὸ πολὺ κρίνονται ἑπταταῖαι ἢ ἐνδεκαταῖαι. καὶ μάλιστα ὑγιάζουσι. Οἷσι δὲ τὴν πλευριτικῶν ἐν αἱ ἀρχαὶ μὲν οἱ πόνοι μαλθακοί. ἔπειτα δὲ, ἢ ε. παροξυνέουσι, μᾶλλον πρὸς τὰς ι β. ἀφικνέονται, καὶ οὐ πάνυ σώζονται. κινδυνώδεες δὲ μάλιστα ἑβδομαῖοι. καὶ δωδεκαταῖοι. τὰς δὲ δὶς ἑπτὰ φυγόντες, σώζονται. Οἷσι τὴν πλευριτικῶν φόφος τῷ πτύαλου πολλὸς ἐν τῷ στήθει. καὶ πρόσωπον κατηφὲς. καὶ ὀφθαλμοὶς ἰκτεριώδης καὶ ἀχλυώδης, ἀπόλλυνται. Οἱ ἐκ πλευριτικοῦ ἔμπυοι γινόμενοι, ἐν τῇσι μ. ἡμέρῃσιν ἀναπτύουσιν ἀχρὸ τῆς ῥήξιος. Πτύαλον δὲ χρὴ τοῖσι τοῖσι πλευριτικοῖσι, καὶ τερεμνὸν μουνικοῖσι δυσπεπτέως τε καὶ παχέως ἀναπτύεσθαι. μεμίχθαι τε ἐν ξανθὸν τῷ πτύαλῳ. ἐν δ' ὕδωρ πολλῷ τῆς ὀδυνίης ἀνακόμενον ξανθὸν ἢ μὴ μεμιγμένον καὶ πολλῷ βήχεται περίεργον, πονηρόν. πονηρὸν δὲ, πάντως καὶ ἐν ξανθὸν ἄκριτον. καὶ ἐν χλιαρὸν καὶ λυκνόν. καὶ ἐν στρογγύλον καὶ ἐν λευκὸν σφόδρα. καὶ ἐν ἀφρώδες. καὶ ἐν πελιώδες καὶ ἰώδες. χεῖρον δὲ τι ἐν οὕτως ἄκριτον ὡς τε μέλαν φαίνεσθαι. αἵματι δὲ μὴ πολλῷ συμμεμιγμένον. ἐν ξανθὸν ἐν ἀρχῇ μὲν σωτήριον. ἐβδομαίῳ δ' ἢ παλαιωτέρῳ, ἧσσον ἀσφαλές. αἱματώδεες δὲ λίθου, ἢ πελιὸν δυσεὶς ἐν ἀρχῇ καὶ δυωδώδες. πονηρὰ δὲ καὶ τὰ ἀφρώδεα καὶ τὰ ξανθὰ καὶ μέλαινα. καὶ ἰώδεα. καὶ ἐξώδεα. καὶ ὅσα ταχέως χρωματίζεται. τὰ δὲ μυξώδεα καὶ λιγνυώδεα καὶ χρωματίζεται ταχέως, καὶ ἔστιν ἀσφαλέστερα. τὰ δ' ἐν ἐς πέμπτην ἐς πέψιν χρωματιζόμενα, βελτίω. Γαῦν δὲ πτύαλον μὴ λύειν πρὸ ὀδυνίων πονηρὸν λύειν δὲ, χρήσιμον. Οἷσι δὲ μετὰ τῶν χολώδεες πυῶδες ἀνάγουσιν. ἢ χωρὶς. ἢ μεμιγμένον ὡς ἐπιτοπολὺ τεσσαρεσκαιδεκαταῖοι θνήσκουσιν, ἢν μήτι ἡμερὴν ἢ ἀναξανθὸν ἐπιγένηται τὴν προγεγραμμένων. ἐὰν δὲ μὴ ἡμερὴ τὸν λόγον, μάλιστα δὲ οἷσιν ἑβδομαίοισιν, ἀρξεται ἐκ τοιοῦτον πτύαλον. Ἔστι δὲ ἀναξανθὸν μὲν καὶ τούτοισι καὶ ποῖσι τοῖσι ἄλλοισι πλεύμοσι φορέειν ῥηϊδίως ἐκ νόσημα. τῆς ὀδυνίης ἀπαλλαχθαι. ἐκ πτύαλον δυσπεπτέως ἀνάγειν. δύπνοον ἢ. καὶ ἀδιψον. ἐκ σῶμα ἄπαν ὁμαλῶς θρομβώδεσθαι. καὶ μαλθακὴν εἶναι καὶ πρὸς τοῖσιν ὕπνους. ἰσορρώπους. οὔρεων διαχώρησιν χρηστὴν γίνεσθαι. ἡμερὴ δὲ τἀναντία τούτων. ἢν μὲν οὕτω πάντα προσγένοιτο τῷ πύσματι τούτῳ τὰ χρήσιμα, σώζοιτ' ἄν. εἰ δὲ τὰ μὲν, τὰ δὲ μὴ, πλείους τὴν ἴσῃ βιώσιος. τὴν δ' ἐναντίων σημείων ἐπιγιγνομένων σωτομώτερον. Οἷσι δὲ τὴν ἀλγημάτων αἱ τοῖσι τόποισι τούτοισι μὴ παύσηται. μήτε πρὸς τὰς ἀναπτύσιος. μήτε πρὸς τὰς φλεβοτομίας τε καὶ διαίτας, ἐμπυοῦται. Οἵοισι δὲ ἐκ πλευριτικὸν μονίης ἀποστάσιες παρ' οὖς ἢ ἐς τὰ ἡμίτομα γίνεται. καὶ ἐκπυοῦσιν τε. καὶ ἐκσυρίσσουσι. πλευρίτιδον γενομένων δὲ οἷσιν αἱ ὀ, τε πυρετὸς καὶ ὁ πόνος παραχολουθῇ, καὶ ἐν πτύαλον χωρέῃ κατὰ λόγον. μὴ δὲ χολώδεες αἱ διαχωρήσιες ὀλιγοτοί τε καὶ ἄκριτοι γίνωνται. μὴ δὲ οὖρον παχὺ τε σφόδρα, μὴ πολλῷ ὑπόσασιν ἔχον. τάδε ἄλλα σωτηρίως ἔχοιεν. γίνονται δὲ αἱ μὲν ἐς τὰ ἡμίτομα οἷσιν αἱ πλευρὶ ὑπο-

χρόνοσι φλεγμονὴ γίνεται. αἱ δὲ ἐς τὰ ἄνω, ὅσιν αἱ μὲν ὑποχόνδριον λαπαρὸν τε καὶ ἀνώδυνον ἢ ὀδύνῃσι δέ τινα χρόνον γενόμενοι, παύσωνται χωρὶς προφάσιος. Αἱ δὲ ἐς τὸ σκέλεα τῆσι προφάσιοισι, ἢ τῆσιν ἐπικινδυνοτάτοισι τῶν ἐμπυημάτων, λύσι τελέες μὲν πάσχει. βέλτιστον δὲ, αἱ τῶν πυέλου πυώδεος αὐτὴ ξανθοῦ γλυκυμόνου. μὴ χωρέοντος δὲ τοῦ πυέλου καττὰ λόγον, μὴ δὲ οὔρου χρησιν ὑπόστασιν ἔχοντος, κίνδυνος χωλωθῆναι ἢν ἄνθρωπον. ἢ καὶ πολλὰ πρήγματα παραχρῆν.

Ἢν δὲ παλινδρομέωσιν αἱ ἀποστάσιες πυρετῶν παρακολουθούντων καὶ τοῦ πύελου μὴ χωρέοντος, κίνδυνος θανεῖν καὶ παραφρονῆσαι. ὅσοι δὲ τῶν ἐμπυημάτων μὴ ἀνεκαθάρθησαν ἢ τῆσι κυρίῃσιν ἡμέρῃσιν, ἀλλὰ παρακμάσαντες διέφυγον τὰς τέσσαρεσκαιδεκάτας, κίνδυνος ἐμπύους γενέσθαι. Τῶν ἐμπυημάτων αἱ ἐκ πλευριτικοῦ μετιστάμεναι, τῶν ἀρχῆς γλυκέων, ἀσφαλέστεραι. Τῶν δὲ σωμάτων τὰ γεγυμνασμένα καὶ πυκνὰ θᾶσσον ἂν ὑπὸ τῶν πλευριτικῶν καὶ ἐμπυημάτων ἀπόλλυται τῶν ἀγυμνάστων. Κόρυζαι καὶ πτάσμοὶ τοῖσι ἐμπύοισι καὶ προγνωστέα καὶ ἐπιγνωστέα, πονηρόν. τοῖσι δὲ λοιποῖσι, πταρμὸς οὐκ ἀλυσιτελής.

Τοῖσι ἐμπυημάτων ὅσιν γλῶσσα πᾶσα λευκὴ καὶ ξηρὴ γίνεται, ἀμφότερα φλεγμαίνει τὰ μόρια τοῦ ἐμπύου. ὁκοῖα δὲ ἐστὶ μέσα, οὐκ ἔστιν ὅκως φαίνεται. τὰ μὲν ὅσιν πρὸς πλεύρῃ ἀκλινέα ὁ πόνος γίνεται, ἢ ἄνω πόρρυξ τοῦ ἐμπύου, ἢ μέση νοσέει. ὅσιν δὲ πρὸς ἄμφω τὰς κλισίας ὁ πόνος γίνεται, αἱ ἄνω πόρρυγες τοῦ ἐμπύου ἄμφω νοσέουσιν. ὁκοῖα κατὰ μέσον πλεύρῃ ἐμπυρίῃ, ἢ μέση. ὅσιν δὲ πρὸς πλεύρῃσι διάτασιν, ἢ κάτω. ὁκοῖα δὲ πᾶν ἐστὶ τὸ μόριον πυέουσι, πάντα τὰ κατὰ τοῦτο μόρια νοσέει. Ἢν μὲν οὖν σφόδρα φλεγμαίνουσιν αἱ ἀρτηρίαι, ὡς τε προσκαθῆσθαι πρὸς ἐμπύρῃσι, παραλύονται ἐκ κατὰ τοῦτο ἐκ μόριον τοῦ σώματος, καὶ τελιώματα ἐμπυρὴν ἔξω γίνεται. τούτους δὲ ἐκφλέγειν οἱ ἀρχαῖοι βλητούς. λῷον δὲ μὴ σφόδρα φλεγμαίνουσιν, ὡς τε μὴ προσκαθῆσθαι, ἀλλ᾽ ἀνώδυνα μὲν γίνεται παρέλθειν, οὐ μὴν παραλύονταί γε, οὐδὲ τελιώματα ἴσχουσιν. Οἱ σιν ἅπαντες ἐμπυημάτων φλεγμαίνουσιν μετὰ τῆς κατρόδης ὡς τε καὶ προσαναθεῖν πρὸς πλεύρῃσι, παραλύεται πᾶς ὁ νοσέων καὶ κεῖται ψυχρὸς ὁ νοσέων ἀναίσθητος. θνήσκει δὲ ἐλυτρῶδες. ἢ τετανικός. λῷον δὲ μὴ χωρεῖ τῆς κατρόδης συμβῆναι, καὶ ἔστιν πλείονα χρόνον ζῶσιν. ὅσοι δὲ καὶ διασῴζονται. Τοῖς ἐμπύοις γινομένοισι, μάλιστα δὲ ἐκ πλευριτικοῦ καὶ ἐμπυημάτων, θέρμαι παρακολουθοῦσι. πλὴν μὲν ἡμέρῃσι λεπταί. πλὴν δὲ νύκτας, σιτιομώδεαι. καὶ πτύουσιν οὐδὲν ἄξιον λόγου. ἱδρῶσι τε ἐμπυημάτων χλιερὸν καὶ κλισίῃσι. καὶ τοῦ μὲν ὀφθαλμοὺς κοιλαίνονται. τοὺς δὲ γναθμοὺς ὀρθοῦσθαι. χεῖρες δὲ θερμαίνονται μὲν διεκτήλους ἄκρησι καὶ ξηραίνονται. γρυπωθῆναι δὲ ὄνυχας καὶ κατακλύχονται. πρὸς τε τοῦ πόδας ἐπίθερμα ἴσχουσι καὶ κατὰ τὸ σῶμα φλυκταινίδια, σίτιον τὰ ἀφίστανται. τὰ μὲν οὖν χρονίζοντα τῶν ἐμπυημάτων ἴσχειν τι σημεῖα. ταῦτα δὲ σιτιομώδεα ῥηγνύμενα σημοῦσθαι, τούτων τε τοῖσι ἐπιγινομένοισι. καὶ τοῖσι ἐν αὐτῇ πύοισι. ἅμα δὲ καὶ λῷον τὸ ἐλυτρῶδες γίνεται. ῥήγνυται δὲ τὰ πλεῖστα τῶν ἐμπυημάτων. τὰ μὲν, εἰκοσαῖα. τὰ δὲ, τεσσαρακοσταῖα. τὰ δὲ πρὸς τὰ ἑξήκοντα. ὅσιν μὲν οὖν ὁ πόνος ἐν αὐτῇ σίκεται σύντονος. ἢ λύσωσι. καὶ βηξ μετὰ πτυαλισμοῦ, πρὸς τὰς εἰκοσι ἢ σιτιομώδεσιν προσδέχου πλὴν ῥῆξιν. ὅσι δὲ ἐλαφρότερα τούτων ἔστιν, κατὰ λόγον. λογίζεσθαι δὲ ἐν χρόνῳ ἀφ᾽ οὗ πρῶτον ἤλγησεν. ἢ ἐβουρώθη. ἢ ἐπύρεξεν. ἢ εἰ ποτὲ ῥίγος ἔλαβεν. προσγίνεσθαι δὲ ἀνάγκη, καὶ πόνον. καὶ λύσωσιν. καὶ πτυαλισμὸν, πρὸ τῆς ῥήξιος. ὅσι μὲν οὖν ὅ, τε πυρετὸς θᾶσσον ἀποκρίνεται μετὰ πλὴν ῥῆξιν. καὶ στίων ἐπιθυμέουσιν. καὶ ὁ πόνος ἀνάγκη ῥηϊδίως λευκὸν ἐὸν. καὶ ἄσημον. καὶ λεῖον. καὶ ὡμόχροον. καὶ ἀφλέγμαντον, κοιλίη τε μηκρὸν σωζεσκότα ὑποχωρέει, ὡς ὧδε ὁ βουλὺ σῴζονται σιτιομώδεα. ὅσι δὲ πυρετοὶ τε παρακολουθοῦσι καὶ δύψα καὶ ἀποστίη καὶ ὁ πόνος πελιὸν, ἢ χλωρὸν, ἢ φλεγματῶδες, ἢ ἀφρώδες. κοιλίη τε ἐφυγραίνεται, τελευτῶσι. ὅσι δὲ τὰ μὲν, ἐπιγίνεται ἐκ τῶν προειρημένων. τὰ δὲ, μὴ, τούτων. οἱ μὲν, ἀσφαλέστατοι. οἱ δὲ, πολλῷ χρόνῳ σῴζονται. Οἱ δὲ μέλλοντες ἐμπυοι γίνεσθαι, πτύουσιν, ὁ μὲν πρῶτον ἁλμυρόν. εἶτα, γλυκύτερον. Οἱ σιν δὲ ἐν πλεύμονι φύματα γίνεται, ὁ πόνος ἀνάγουσιν, ἐς. μ. ἡμέρας μετὰ πλὴν ῥῆξιν. ταύτας δὲ ὑπερβάλλοντες ὡς τὰ πολλὰ, φθίσικοι γίνονται.

Ἐπὶ πλευροῦ ἀλγήματι, στάξις ἀπὸ ῥινῶν αἵματος ἀγαθόν. Οἱ σιν ἐμπύοισιν ἐπιεικέστερον ἔχουσιν, διασῳθῆναι τῶν πυσμάτων παρακολουθοῦσιν, τούτους ὑποδοπὴ κτείνει. Οἱ ἂν πλευριτικοῖσιν ἀναπτύοντες πυώδεα. ὑπόχολα. σχιστὰ. ἢ πυώδεα ὑφαιμα, προσελκυσθότος χρόνου ἐλεύθεροι. ἐλεύθεροι δὲ ἢ οἱ τὰ μέλανα λιγνυώδεα πτύοντες. ἢ οἷσιν ἀπὸ οἴνου μέλανος γίνεται πτύσματα. Ὅσοι αἷμα ἀφρώδες πτύουσιν, πονέοντες ὑποχόνδριον δεξιὸν, ἀπὸ τοῦ ἢ παντὸς πτύουσιν, καὶ οἱ πολλοὶ ἀπόλλυνται. Οἱ σι σεσιομένοισι πύον βεβορβορώδες δρόσους καὶ διυσώδες, ἀπόλλυνται ὡς τὰ πολλά. Οἱ σιν ἀπὸ τοῦ πύου, ἢ μίλτῳ χρωματίζεται κατὰ πᾶν ἀπὸ πυρὸς, ἀπόλλυνται ὡς τὰ πολλά. Μετὰ πλευροῦ ἀλγήματος. μὴ πλευριτικοῦ δὲ καὶ παραχωδέων λεπτῶν ἐπιεικῶν, οὗτοι φρενιτικοὶ ἀποβαίνουσιν. Ἐν τοῖσι κατὰ πλεύμονα αἱ λίπα ὀδύνῃσι ἀποστάσεις, πονηρόν. Μετὰ

βρόγχου

βρόγχου πύελα γλίχρα ἅλμυρώδεα, κακόν. ἰῷ δὲ καὶ ἐπαίρηται κατὰ στῆθος ὠδὶ τούτοισι κακόν. τὰ ἐς βάχιλον ἀλγήματα τούτων ἐχόντων, ὀλέθριον. Βράγχος μετὰ βηχὸς ἢ κοιλίης ὑγρῆς πύον ἀνάγει. Οἱσιν ἐν ὠδῖσι βλωμονίη οὖρα παχέα ἐν ἀρχῇ. ἐς τὰ πρὸ τῆς τελάδος λεπτύνεται, θανάσιμον. Οἱ ἐν ξηροῖσι πόροισι βλωμονικοῖσιν ὀλίγα πεπονα ἀνάγοντες, φοβεροί. Τὰ ἐν τοῖσι στήθεσιν ὀρθοπνήματα ὑποβλάτεα γίνεται, τοῖς τοιούτοισιν ὀλέθρια. Πλευρὸς ἐν πύσει χολώδεα λόπως ἀφανιοῦσι ὀξίσαντες. Οἱ δ' ἐμπύησιν πυρετοὶ διαλείποντες, ἐφισροῦντες οἱ πολλοὶ εἰσί. Τοῖσιν ἐμπύοισι κώφωσις γλωμίη, αἵματος διαχώρησιν σημαίνει. τούτοισι πρὸς τὸ τελευτῶ μέλαινα διαχωρέει. Πλευροῦ ἄλγημα. μετὰ πυρετῶ χρονίου σημαίνει πύον ἀνάξειν. Οἱ φρενικῶδες πυκνὰ ἐς ἐμπύησιν ὄρχονται, ἀτὰρ καὶ πυρετὸς ἦν τοιοῦτον ἄγει ἐς ἐμπύησιν. Οἱσιν ἐκ βλωμονικοῦ ἀλγήματος ἀσπὶς παρακολουθοῦσιν ὑπό τι καρδιαλγικοὶ ἱδρῶτες. Ἔχοντος δὲ προσώπου ἀνθηρὴ κοιλίης ὑγροτερὴς, ἐκπυήματα κατὰ βλωμονα ἴσχουσι. Τὰ ὀρθοπνοϊκὰ φυσέει. ὑδρωπικὰ σκληρά. Τὰ ἀποσήματα μὲν πάντα ὀλιγρὰ γίνεται καὶ πόνους τε οὐ αὐρῇ σωτόνους παρέχοι, καὶ ὀξυδόρου οἷον ὑφ' ἡμῶν μνήσκει. διυσκολότατα δὲ τὰ βουβὶ διάρκεα. μάλιστα δὲ κυνικὰ βύουσιν. Οἷς ἔμετος αἵματος, πυρετὸς πολλὺς. καὶ πόνος, βουβὶ μαζοὶ καὶ διάρκεα. καὶ μετάφρενον, ὅσοι γὰρ γίνεται πάντα ταῦτα, σωτόμως θνήσκουσιν. ὅσοι δὲ μὴ πάντα μὴ δὲ σφόδρα, βραδύτερον. φλεγμαίνει δὲ μακρότατον ἡμέρας τεσσαρεσκαίδεκα. Τοῖσιν αἷμα πτύουσιν ἀπυρέτοις εἶναι συμφορὴ, καὶ βήσσειν. καὶ φυσᾶν ἐλαφρῶς. καὶ ἀπτύαλον λεπτύεσθαι πρὸς τὰς δὶς ἑπτά. πυρέσσειν δὲ καὶ βήσσειν καὶ πονέειν σωτόνως. μὴ αἷμα πρόσφατον αἰεὶ πτύειν, ἀσύμφορον. Ὅσοισι δὲ βλωμὸν μετέωρον καὶ βαρὺ πτῶμα ὅταν ἐγκεκλιμένοισιν ὠδὶ βάτερον, βάρος ὀξυρρηθῆναι δοκέει. τούτοισι δὲ πύον ἐκ τοῦ οἴκου μέρεος δύσιν. Τοῖσιν ἐμπύοισιν ἦν βλωμονα κατὰ κοιλίην πύον ὑποχωρέειν, θανάσιμον. Ὅσοι ῥαιδίως ἐς ἦν διάρκεα. ἢ μὲν ἐκ τοῦ στόματος ὑγιάσθησαν. ἢ δ' αὖ ἐκ μὴ, κυνικὰ βύουσιν ἐμπυοι γενέσθαι. ὅσοις δ' αὖ ἀδενῆς ἐσδυθεὶς ἢ οὐλὴ γένηται, ῥηϊδίως ἀναρρήγνυται. Ἀπόλλωται δὲ ἐκ μὲν τῆς βουβὶ βλωμονικῶν ἐμπυημάτων, οἱ γεραίτεροι μᾶλλον. ἐκ δὲ τῆς λοιπῶν, οἱ νεώτεροι. Τῶν ἐμπύων οἱσι σεσημειώσιν ἀπὸ τοῦ ὤμου βλωλὺς γίνεται φόφος, ἔλασσον ἔχουσι πύον ἢ οἱσιν ὀλίγον διυσωσωτόροισι ἐοῦσιν καὶ βυχεσωτόροισιν. οἱσι δὲ φόφος μὲν μὴ δὲ ἐς ἐγγίνεται, διυσωσιοι δὲ ἰσχυρὴ καὶ ὄνυξις βελιοὶ, βλιμέες οὗτοι εἰσὶν πύου καὶ ὀλέθριοι. Οἳ ἀφρώδεες αἷμα ἐμέουσι πόνου μὴ ἐόντος κάτω τοῦ διαφράγματος, ἀπὸ τοῦ βλωμονος ἐμέουσι. Καὶ οἱσι μὲν ἡ μεγάλη φλὲψ ἐν αὐτῷ ῥήγνυται, πολὺ τὸ ἐμέουσι καὶ εἰσὶν ἐπικίνδυνοι. οἱσι δὲ ἡ ἐλάσσων, ἔλασσον τὸ ἀπάγουσιν καὶ εἰσὶν ἀσφαλέστεροι. Τῶν φθισικῶν οἱσιν ὠδὶ τοῦ πυρὸς ὀξέος ἢ πτύαλον κνίσις βαρὺ καὶ αἱ τρίχες ἐκ τῆς κεφαλῆς ῥέουσιν, ἀπόλλωνται. Τῶν φθισικῶν οἱσιν ὠδὶ θάλασσαν πτύουσιν ἐς ἣν πυθμένα βαδίζει ἢ πύον, ὀλέθριον σωτόμως. ἔστω δὲ ἐν χαλκῷ ἢ θάλασσα. Ὅσοισι τῶν φθισικῶν αἱ τρίχες ἐκ τῆς κεφαλῆς ῥέουσιν ὑπὸ διαῤῥοίης, ἀπόλλωνται. Καὶ ὅσοισι φθισικοῖσιν ἐπιγίνονται διαῤῥοίαι, θνήσκουσιν. Αἱ δὲ φθινώδεσιν ἐπιχέουσι πτύαλον ὀξισάσι λυμαίνεσθαι τούτοισιν ἐλπὶς ἐπιφανεῖται. Φθίσιες ἐπικινδυνώτατοι, αἵτε ἀπὸ ἑξίκος φλεβῶν τῶν παχειῶν. καὶ ἀπὸ καταῤῥοῦ τοῦ ἀπὸ κεφαλῆς. Τῶν δὲ ἡλικιῶν ἐπικινδυνώτατοι πρὸς φθίσιν ἀπὸ ιη ἐτέων, μέχρι ε. καὶ λ. Τὰ κνησμώδεα σώματα μετὰ κοιλίης στάσιν ἐν φθισικοῖσι, κακόν. Ἐπὶ τῆσι φθινώδεσιν ἕξεσι μετὰ πυρετοῦ ἐς οὖλα καὶ ὀδόντας ἐρύσματα ἐπιφανόμενα, κακόν. Ἐπὶ πάσῃσιν ὑδρωπικὸν μετέωρα, κακόν. κάκιστον δὲ ὠδὶ τοῖσι φθισικοῖσι. * Τῶν μακρῶν ὠδὶ τοῖσι τετηκόσιν ὀλεθρίοισιν οἷσι πρὸ τῆς τελευτῆς ἐπιῤῥιγοῦσι. Τὰ ἀμυχώδεα ὀξαινήσματα, φθίσιν ἕξις σημαίνει. Οἱ διυσωσιοι ξηρώσει, πολλὰ ἀσπασίως ἀνάγοντες οὐ φθίσει, ὀλέθριοι. Οἱσιν ἡ παστικοῖσι πολλὺ πτύαλον αἱματώδες. ἤτε οὐ πόσιος. ἤτε χολώδες ἄκρητον, ὀλέθριον βυθίως. Ἐφ' ἡ παστικῷ τῆξις αἷμα βράγχος, κακόν, ἄλλως τε λιὴ ὑποβάσιν. Οἱ καθ' ἡ παρ' ὀδωδώδεες. καρδιαλγικοί. καρώλεες. ῥιγωλεες. κοιλίαι παρακωλεες. λεπτοί. ἀπόστοι. ἐφισροῦντες πολλῶ, πυώλεα κατὰ κοιλίην προϊόντες. Τοῖσιν ἡ παρ' ὀξαπίνης ὀδωδοδωδοῦσιν πυρετὸς ἐπιγινόμενος λύει. Ὅσοι δὲ ἀφρώδες αἷμα πτύουσι πονέοντες ἐπὶ χρόνιον δέξιον, ἀπὸ τοῦ ἡ παντος πτύουσιν, καὶ θνήσκουσιν. Οἱσιν ἡ παρ' καυθεῖσιν οἳ ἀμέρυγμος ὄρχεται, θανάσιμον. Οἱ δὲ ὑποῤῥωγες, οἱ ἐκ τῶν ὀξέων νοσημάτων ἐπίπονοι γίνονται καὶ ὀλέθριοι. ἀρχόμενοι δὲ οἱ πολέεσι μὲν ἀπὸ τῶν κωλεῶνων. οἱ δὲ καὶ ἀπὸ τοῦ ἡ παντος. τοῖσι μὲν οὖν ἀπὸ τῶν κωλεῶνων ἀρχομένοισιν οἱ πόδες οἰδέουσι καὶ διαῤῥοίαι πολυχρόνιοι παρακολουθοῦσιν οὐ λαπάσσουσαι κοιλίην. οὐδὲ τὰς ὀδωδὰς λύουσαι τὰς ὀξυόσφυος καὶ κωλεῶνων. ὅσοι δὲ ἀπὸ τοῦ ἡ παντος βηξὶ ἔτ' ἐτύμως ἐγγίνεται. καὶ οἱ πόδες οἰδέουσι. καὶ ἡ κοιλίη σκληρὰ διαδίδωσι. καὶ πρὸς αὐχμηλὰ οἰδήματά τε βουβὶ αὐτῇ γίνεται. τὰ μὲν, ὠδὶ πλεξιά. τὰ δ' ἐπ' αὐρισθρά. καὶ πάλιν κατα παύεται. Ἐπὶ τοῖσι ξηροῖσιν ὑδρωπικοῖσι τὰ σφακελουσικὰ, μοχθηρόν. φλαῦρα δὲ καὶ τὰ μικρὰς ὑποστάσιας ἔχοντα.

σιν ἐπιλημπτικὰ ἐπιγενόμενα, ὀλέθριον, ἀλλήλων τὲ σημείων μοχθηρῶν καὶ κοιλίας ἐξυγραίνου-
σιν. Ἐν τοῖσι χολώδεσι κοιλίη ταραχώδης διαδιδοῦσα σμικρὰ γονώδεα, μυξώδεα, καὶ πόνον τῶν ἦτρον
ἐμποιέοντα, καὶ οὖρα οὐκ εὐλύτως ἰόντα ἐς ὕστρωπα ἀποτελευτᾶ ἐκ τῶν τοιούτων. Ὑδεριῶν τι πυρε-
τώδει, οὖρον μικρὸν καὶ τεταραγμένον ὀλέθριον. Ἐπὶ δὲ ὑδέρω ἀρχομένω διάῤῥοια γενομένη ὑδα-
τώδης χωρὶς ἀπεψίης, λύει τὸν νόσημα. Τοῖσι ξηροῖσιν ὑστρωπιώδεσι προσημαίνουσι στρόφοι τῶν τὸν λε-
πτὸν ἐμπίπτοντες, κακόν. Τὰ ἐξ ὑστρωπικῶν ἐπιλημπτικὰ, ὀλέθρια. Ὕδερος πρὸς θεραπείην ἐν
διδοὺς παλινστρομέων, ἀνέλπιστον. Τοῖσιν ὑστρωπιώδεσι κατὰ φλέβας ἐς κοιλίην ῥαγέντος τοῦ
ὕδατος λύσις. Δυσεντερίη ἀκαίρως ἐπιστᾶσα, ἀπόστασιν, ἐν πλευροῖσιν. ἢ σπλάγχνοισιν. ἢ ἐν ἄρθροι-
σιν ποιέει. ἄρα, ἡ μὲν χολώδης ἐν ἄρθροισιν, ἡ δὲ αἱματώδης, ἐν πλευροῖσιν. ἢ σπλάγχνοισιν; Δυσεν-
τεριοῖσι ἔμετος χολώδης ἐν ἀρχῇ, κακόν. Οἷσιν ἐκ δυσεντερίης ὀξείης ἐς πυώδεα ἥκει τὸν ὑγρὸν τὸν
δ' ἐφιστάμενον ἔκλευκον ἔσται καὶ πολύ. Τὰ δυσεντεριώδεα. ὑπόρυθρα. ἰλυώδεα. λάβρα διαχωρήμα-
τα ἐπὶ φλοιώδεσιν, ἐξερύθροισι χρώμασι λυόμενα, ἐλπὶς ἐκμανῆναι. Δυσεντερίη σπληνώδεσι
μὴ μακρῆσι, χρήσιμον. μακρὴ δὲ, πονηρὸν, λιγούσης τὴν εἰ ὕστρωπες ἢ λειεντερίαι γίνονται, θανάσιμον.

Ἐν λειεντεριοῖσι μετὰ θηρίων ὀδύναι στρόφω λυόμεναι, τὰ τῶν ἄρθρα μετεωρίζουσιν. ἐκ τοιού-
των λέπια ἐξερύθρα φλυκταινούμενα. ἐφιστώσαντες οὗτοι διαφοινίσονται οἷα μάστιξιν. Οἱ ἐν λειεν-
* τεριώδεσι μακροῖσι ἅμα θηρίοισι στροφώδεες, ὀδυνώδεες, λυομένων ἐπιδέουσι, τὸν ἐπιῤῥιγοῦν τούτοι-
σι κακόν. Λειεντερικὰ μετὰ δυσπνοίης καὶ πλευροῦ τῇ κεινήσει ἐς φθίσιν ἀποτελευτᾶ. Εἱλεώδεσιν
ἔμετος, καὶ κώφωσις κακόν. Κύστιες δὲ σκληραὶ τὲ καὶ ἐπώδυνοι πάντων μὲν κακὸν, κάκιστον δὲ πυρε-
τῷ συνεχεῖ. καὶ τὴν οἱ ἀπ' αὐτέων πόνοι, ἱκανοὶ ἀνελεῖν. καὶ κοιλίαι τουτέοισιν, οὐ πάνυ διαχωρέουσιν.
λύει δὲ τούτους οὖρον πυῶδες ἐλθὸν, λευκὴν καὶ λείην ἔχον ὑπόστασιν. μὴ λυομένων δὲ τούτων. μὴ δὲ τῶν
κύστιος λαπασσομένης ἐν τῇσι πρώτῃσι περιόδοισι ἐλπὶς ἀπολέσθαι τὸν νοσέοντα. μάλιστα δὲ γίνεται
τοῦτο, τοῖσιν ἀπὸ ἑπτὰ ἐτέων μέχρι πεντεκαίδεκα. Οἱ λιθιῶντες σχηματισθέντες, ὥς τε τὸν λίθον μὴ
προσπίπτειν πρὸς τὸν οὐρητῆρα, ῥηδίως οὐρέουσιν. Οἷσι δὲ φύμα τῶν τὴν κύστιν ἔστι τὸν παρέχον τὴν δυ-
σουρίην παντοίως σχηματισθέντες, ὀχλέοντα. λύσις δὲ τούτου γίνεται, πύου ῥαγέντος. Οἷσι λανθάνη
τὸν οὖρον προσπίπτον καὶ τὸν αἰδοῖον, ἕλκοντα ἀνέλπιστοι. Ἐπὶ στραγγουρίη εἰλεὸς ἐπιγενόμενος, ἑβδο-
μαίους ἀπόλλυσιν, ἢν μὴ πυρετοῦ ἐπιγενομένου, ἀθρόον οὖρον ἔλθῃ. Ναρκαὶ καὶ ἀναισθησίαι γινόμεναι
παρὰ τὸν ἔθος, ἀποπληκτικῶν συμβησομένων σημείων. Ὅσοι ἐκ τρώματος ἀκρατέες γίνονται τοῦ σώμα-
τος, πυρετοῦ μὲν ἐπιγενομένου χωρὶς ῥίγεος ὑγιάζονται, μὴ γενομένου δὲ, ἀποπληκτικοὶ γίνονται τὰ δε-
ξιὰ, ἢ τὰ ἀριστερά. Ἀποπληκτικοῖσιν αἱ μορροΐδες ἐπιγενόμεναι, χρήσιμον. ψύξιες δὲ καὶ ναρκώ-
σιες, πονηρόν. Ἐν τοῖσιν ἀποπληκτικοῖσιν ἐπὶ τῇ δυσφορίῃ τοῦ πνεύματος ἱστρὸς ἐπιγενόμενος, θα-
νάσιμον. ἐν αὐτοῖσι δὲ πάλιν τούτοισιν ἢν πυρετὸς ἐπιγένηται λύσις. Τὰ ἐξαίφνης ἀποπληκτικὰ λε-
λυμένως ἐπὶ πυρετήναντα χρόνω ὀλέθρια. Οἷσιν ἔκτινος ἀῤῥωστίης ἐς ὕδερον περιίσταται, τούτοισι
κοιλίαι ξηραὶ πυραθώδεες ἔρχονται μετὰ περιτήξιος μυξωδέος καὶ οὔρου οὐκ καλοῦ. Διαστάσιες τὲ τῶν ὑπο-
χόνδρια καὶ πόνοι. καὶ ἐπάρματα τῶν κοιλίην. καὶ πόνοι τῶν κενεῶνας. καὶ τῶν τοῦ ῥαχιαίους μύας προσπί-
πτουσι. πυρετοὶ τὲ καὶ δίψαι καὶ βῆχες ξηραὶ παρακολουθοῦσιν. καὶ δύσπνοια τῶν τὰς κηνήσιας. καὶ σκε-
λέων βαρύτης. σιτίων τὲ ἀφεστᾶσι. καὶ προσενεγκαμένοι μικρὰ πληροῦνται. Τοὺς λευκοφλεγμα-
τοῦντας, διάῤῥοια παύει. Αἱ μετὰ σιγῆς ἀθυμίαι, καὶ ἀπανθρωπίαι ἐπιεικῶς αὐτῶν κατεργαστικαί.
Οἷσι φόβου μετὰ κατὰ ψύξιος ἐξίστανται πυρετοὶ μεθ' ἱστρώτων καὶ ὕπνοι οἱ πάνανδοι ταῦτα λύου-
σιν. Ἐκ μανίης ἐς βράγχον μετὰ βηχὸς ἀπόστασις. Ἐν τοῖσι μανικώδεσι σπασμὸς προσγινόμενος,
ἀμαύρωσιν ἴσχει. Αἱ σιτῶται ἐκστάσιες. οὐχ ἡσυχάζουσαι, ὄμμασι. περιβλέπουσαι, πνεῦμα ἔξω ἀνα-
φέρουσαι, ὀλέθριαι ποιοῦσαι δὲ παραπληκτικὰ χρόνια, ἀτὰρ καὶ ἐκμαίνονται οὗτοι. Οἷσι δὲ ἐπὶ τα-
ραχῇ κοιλίης οὕτω παροξύνονται, τῶν κρίσιν μέλανα διέρχεται. Οἷσιν ὑγιαίνουσι χειμῶνος ἐόν-
τος περὶ τὴν ὀσφὺν ψυχρότης καὶ βαρὸς ἀπὸ βραχείης προφάσιος καὶ κοιλίης ἐπίστασις τῆς ἄνω
καλῶς ὑπηρετούσης, ἰσχίας ἢ νεφρῶν πόνος ἢ στραγγουρίης τάχα ἂν συμβαίη. Οἷσι τὰ κάτω
κακοῦται κνησμῶν ἐγγενομένων ἔμπροσθεν ἰσχυρῶν, τούτοισιν ἀμμῶδες οὖρον γίνεται καὶ ἐφίστα-
ται. τοῖσι δὲ ὀλεθρίοισιν αὐτῶν ἡ διάνοια ἀποναρκοῦται. Οἱ τὰ ἄρθρα φλυκταινούμενοι ἐξε-
ρύθροισιν ἐπιπολαίοις ἐπιῤῥιγώσαντες, οὗτοι κοιλίας καὶ βουβῶνας διαφοινίσσονται οἷα πληγῆ-
σιν ἐπωδύνοισι καὶ ἀποθνήσκουσιν. Τὰ ἰκτερώδεα οὐ πάνυ τὶ ἔπαισθανόμενα. οἷσι λύγγες. κοι-
λίαι κατὰ ῥῥήγνυνται. ἴσως δὲ καὶ ἐπίστασις, οὗτοι ἐκχλοιοῦνται. Τὰ κατὰ πλευρὸν ἀλγή-
ματα ἐν πυρετοῖσιν ἰσχνῶς ἑστηκῶτα ἄσημα, φλεβοτομίη, βλάπτοι κ' ἢν ἀπόσιτος ἦ. κ' ἢν ὑποχόν-
δριον μετέωρον καὶ ἐν κατὰ ψύξει. οὐκ ἀπύρους νενωθρευμένους αἵματος ἀφαίρεσις βλάπτει. καὶ δο-
κέοντες δὲ ἐπιεικέστερον ἔχειν, οὗτοι θνήσκουσιν. Κεφαλὴν καὶ πόδας καὶ χεῖρας κατεψύχθαι, κοι-
λίης καὶ πλευρῶν θερμῶν ἐόντων, κακόν. βέλτιστον δὲ πᾶν ὁμοίως τὸν σῶμα θερμὸν τὲ ἦ. καὶ μαλθακόν.
Στρέφεσθαι δὲ ῥηδίως χρὴ τὸν νοσέοντα καὶ ἐν τοῖσι μετεωρισμοῖσιν ἐλαφρὸν ἦ. Βαρύπης δὲ ὅλου τοῦ

σώματος

σώματος ἢ χειρῶν ἢ ποδῶν; πονηρόν. εἰ δὲ μὴ πρὸς ᾧ βαρέα τελεῖ γίγνεται οἱ δάκτυλοι ἢ οἱ ὄνυχες, τελησίου ὁ θάνατος. μελανόμενα δὲ παντελῶς, ἥκιστον ὀλέθρια τῶν τελῶν, ἀλλὰ τὰ λοιπὰ θεωρεῖν. ἢν δὲ ὑπερέως φθείρῃ ὁ νόσημα ἢ ἄλλο τι τῶν χρησίμων ὑποληκυνῇ, ὁ νόσημα ἐς ἀπόστασιν τρέπει. ἢ τὰ μελανθέντα τοῦ σώματος ἀποπίπτει. Ὀρχεις ἢ αἰδοῖον ἀνεσπασμένα, πονηρὸν σημαίνει. Φύσαν δὲ αὖθις φόφος παραδήσας διεξιέναι βέλτιστον. κρέας δὲ ἢ σὺν φόφῳ διελθεῖν ἢ αὐτῷ ἀνελέσθαι. καί τοι ὁ νοσημάτων τοιοῦτον τρόπον διελθοῦσα, σημαίνει πονηρὸν ἢ παραφροσύνην, ἰῶ μὴ ἐκὼν τοῦτο ποιεῖν πλὴν ἄφεσιν τῆς φύσιος. Ἕλκος τελεῖον ἢ ξηρὸν ἢ χλωρὸν γινόμενον, θανάσιμον. Ἀνάκλισις βέλτιστη μέν, ὡς εἴθισταί τις ὑγιαίνων. ὕπτιον δὲ κεῖσθαι, τὰ σκέλεα ἐκτεταμένον, οὐκ ἀσεῖον. εἰ δὲ μὴ καταῤῥέοι προσωτάτω ἐὼν πόδας, χεῖρον. θανάσιμον δὲ ἢ κεκινῆσθαι ἢ καθεύδειν ἀεί. ἢ τὰ σκέλεα ὑπτίᾳ κεμένῳ συγκεκαμμένα τε ἢ ἰσχυρῶς ἢ διαπεπλεγμένα. ὁ δ' ἐὼν καθῆσθαι κεῖσθαι οἷσι μὴ σύνηθες, παραφροσύνην σημαίνει, ἢ πόνους τῆς κοιλίης. Τόδας δὲ γυμνοὺς ἔχειν ἢ χεῖρας μὴ θερμοὺς ἐόντας ἰσχυρῶς, ἢ τὰ σκέλεα διεῤῥῖφθαι, κακόν. ἀλυσμὸν δὲ σημαίνει. Ἀναγιγνώσκειν δὲ βέλεσθαι, κακὸν αἱ τοῖσιν ὀξέσι. κάκιστον δὲ αἱ πρὸς τὰ πολυμονικοῖσι ἢ πολυφρενικοῖσι. Καθεύδειν δὲ χρὴ πλὴν νύκτα. πλὴν δὲ ἡμέρην ἐγρηγορέναι. ὁ δ' ἐναντίον, πονηρόν. ἥκιστα δ' ἂν βλάπτοι ὁ πρωὶ κοιμώμενος ἕως τοῦ ἡλίου τὴν ἡμέρης. οἱ δὲ μεσαὶ ταῦτα ὕπνοι, πονηροί. κάκιστον δὲ μὴ καθεύδειν, μήτε ἡμέρης μήτε νυκτός. ἢ ἂν ὑπὸ ὀδυνέων τε ἢ πόνου ἀγρυπνοίη ἄν, ἢ παραφρονήσει ἀπὸ τούτων τῶν σημείων. Ὁκόσοισι κρόταφος τήκεται, σπασμὸς ἐκ τῶν ἐναντίων τὴν τομὴν ἐπιγίνεται. Ὁκόσοισιν αἱ ὀφθαλμοὶ ἐγκέφαλος σειόμενοι ἢ φυσέοντι πλημμελέουσιν, ἢ ἄλλως πῃ πάσχουσι, παραχρῆμα ἄφωνοι γίνονται. ἢ οὔτε ὁρῶσιν οὔτε ἀκούουσιν ἢ τὰ πολλὰ θνήσκουσιν. Οἷς ὁ ἐγκέφαλος πέπωκεν. πυρετὸς ὡς ἐπὶ τὸ πολὺ ἢ χολῆς ἔμετος ἐπιγίνεται ἢ ἀποπληξίη σώματος ἢ ὀλέθριοι οἱ τοιοῦτοι. Τῶν ῥηγνυμένων ἐγκέφαλος ὀστέων χαλεπώτατον γνῶναι τὰ κατὰ τὰς ῥαφὰς ῥηγνύμενα. ῥήγνυται δὲ ὑπὸ τῶν βαρέων ἢ στρογγύλων βελέων μάλιστα. ἢ ἐκ τοῦ ὑπεναντίου φθορομένων ἢ μὴ ἀεὶ ἰσοπέλας. Τὰ δ' ἀπορρύμενα πότερον ἔρρωλεν ἢ οὔ, κρῖναι δεῖ, διαμασᾶσθαι δ' ἐδόντα ἐφ' ἑκατέρην πλὴν σπόγγου, ἀνθρώκινον. ἢ νωθρότερα. ἢ προσέχειν κελεύειν ἐπὶ φόφον αὖθις δοκέει ὁ ὀστέον. τὰ δὲ κατηγότα δοκέει φόφον. προϊόντος δὲ τοῦ χρόνου τὰ ἐρρωγότα μᾶλλον. τὰ δὲ ἴδιον. τὰ δ' ἄλλως διασημαίνει. τὰ τε δὴ θερμὰ ἀπόστασις ἀπὸ τοῦ ὀστέου γίνεται. ἢ ὁ ὀστέον τελεῖον ἢ πόνοι, ἰχῶρες ὑποῤῥέοντες. γίνεται δὲ ταῦτ' ἤδη δυσβοήθητα. Ὅσοισιν ἐπιπολαιότερον ἐκπίπτει, ἀνάγκη ἀποφυσηθῆναι. Ἢν εἴτερον διακοπῇ τῶν λεπίδων, οὐ συμφύεται. Νοῦσον διακοπεῖν ἢ γνάθου ὁ λεπίδα. ἢ ἀκροποδίη, οὐ συμφύεται. Ὅτι αὖ τὸ ὀστέον ἀποκοπῇ. ἢ χόνδρος, οὐκ αὔξεται. Ἐπὶ φώματι σπασμὸς ἐπιγινόμενος, ἡμιτόνιον. Ἐπὶ σώματι χολῆς ἔμετος ἐπιγινόμενος, ἡμιτόνιον. ἢ μάλιστα αὖθις τοῖσι κεφαλικοῖσι. Νοῦσαι ὅσαι πυκνὰ πέπωκεν, ὡς ἐπὶ τὸ πολὺ χωλόν. ἢ λόξα πέφωσκόμενα. μάλιστα ἢ τῶν αἱ κεφαλαί, μάλιστα τῶν ἐν μηροῖσιν. Ἀποθνήσκουσι δὲ μάλιστα ἐκ τοῦ σωμάτου ἦν τὸ ἐγκέφαλον σωθῇ. ἢ ἐρυσίπελας μυελὸν, ἢ πύρετος. ἢ φρενῖτις. ἢ ἡμεράλωψ. ἢ κύστις. ἢ φλέβα τῶν παχέων. θνήσκει δὲ κἢν ἐς αὐτρεμίην ἢ πολύμονα μεγάλα σφόδρα αἱ πολιγαὶ γένων. ὡς τε τῶν πολυμόνων πολιγέντος ἐλάσσονος προσερχόμενον πνεύμονα κατὰ σῶμα γίνεσθαι ἢ ἐκπίπτον ἐκ τοῦ φώματος. θνήσκουσι δὲ καὶ οἱ ἐς τὰ οὖρα ὑδρωπικοί, ἢν τε τῶν λεπίδων πέπωθῶσιν, ἢν τε τῶν παχέων ὡς ἐπίπαν ἢ πολιγὴ γένηται ἢ μεγάλη. εἰ δὲ μικρὴ ἢ βαθεῖα, τελευτήσουσι. οἱ δὲ ἰσχνοὶ θνήσκουσιν οἱ πέπωσκόμενοι οὐ δύνανται μὴ οὐ τῶν σώματος μερῶν ἢ τοῦτο πρόσωτάτω. Τὴν δὲ ἕλκεα ἀμαυροῦν οὐ τοῖσι φώμασιν τοῖσιν ἐς τὸν ὀφρυῶν ἢ μικρὸν ἐπάνω ὅσον δ' αὖ ἡ φῶμα νεωτόρου ἢ, μᾶλλον βλέπουσιν. χρονιζομένης δὲ τοῦ οὐλῆς, ἀμαυροῦσθαι μᾶλλον, συμπίπτει. Αἱ σύριγγες χαλεπώτατοι εἰσιν ὅσαι οὐ τοῖσι χονδρώδεσιν τε ἢ ἀσαρκοισι, τόποισι πεφύκασιν. εἰσὶ τε κοῖλαι μολύβδινοι αἱ ἢ χωρεόντων αἰεὶ σαρκών τε ἐὼν ἡ σώματι ἔστιν αὐτοῖς. διθέρα τόπους δὲ ὅσαι οὐ τοῖσι μαλθακοῖσι τόποισι ἢ σαρκώδεσι τε ἢ ἀνδρώδεσι πεφύκασι. Τὰ δὲ πρὸ ἥβης οὐ γίνεται ὀστέωματα. πυρετοὶ πολυμονικοί. πυρετοὶ πολυφρενικοί. νεφρίτις. κύφωσις περὶ καρδίην. ῥῆξις αἵματος πηροῦ. ἡμεράλωψ. κίνησις μὴ σύμφυτος. λοβὸν μὴ συγγενῆ. ἡμιτάρτους ἀνωτιαίους. αἱμορῥοΐδες. μὴ σύμφυτος χορδαπλόος. τὰ δὲ τῶν νοσημάτων πρὸ ἥβης ἔχει προσδέχεσθαι, γεννησομένων δὲν ἀπὸ τοῦ δ. μέχρι ἑβδ. ἢ μετέπειτα πέμφορος ἡ φύσις νοσημάτων ἤδη τοῦ σώματος γίνεται. πάλιν ἢ ἀπὸ ταύτης τῆς ἡλικίης μέχρι ἑξ. ἑπτέων ἀγένειος χοιράδες ἢν λίθος ἐν κύστει ἢν μὴ τύχῃ πρότερον ὑπάρχων. ἢ ἡμιτάρτους ἀνωτιαίους. ἢ νεφρίτις. ἢν μὴ παρακολαβόσιν ἐς ἄλλης ἡλικίης. ἢ αἱμορῥοΐδες. ἢ ῥῆξις αἵματος πηροῦ, ἢν μὴ πρότερον τύχῃ γεγενημένος. ταῦτα μέχρι γήρως ἀπέχει νοσήματα. Ἐν γυναικείοισι τὰ πρὸ τοκων ἐόντα ὑπερπόδεα κακόν. σώματα ἀφθόγγατα τῆσιν ἐπιφόροισιν ἀχρηστόν. ἆρα ἢ κοιλίαι ἡμιθυράδιον; Ἐκ κενεώνων μεθιστάμενα ἀλγήματα ἐς ἢ λεπτὸν, ἢ μακροῖσιν ἐκ διαφθορῆς ἢ μὴ λίην ἡμιβαρέα ἐστὶ, ὀλέθριον. Τὰ ἐκτόκια ἢ διαφθορῆς πολλὰ ὀξέως ὁρμήσαντα, ἐπισπάνται, δύσκολα. ἴζος ταύτῃσι πολέμιον ἢ κοιλίης ταραχή. * ἄλλως τε ἢ ὑποχονδρίου ὀδυνώδεες τῆσιν ἐπιφόροισιν. Κεφαλαλγικὰ καρώδεα μετὰ ἔμφρεος γινόμενα ἢ σπασμὸς φλαῦρα ὡς ἐπὶ τὸ πολύ. Ἢ σὺν ἐκ γυναικείων τῷ ἢ αἷμα ἢ τὸ λεπτὸν πόνοι σύντονοι κοιλίας καὶ ὑγραίνεσθαι, ὑπασώδεες ταύτῃσι τῷ κρίσιν καταφέρειν ἢ ἀδύνατοι κενεαλγικῶς ἐμφορέσθαι ἢ πυρι-

ψύχουσιν. αἱ τοιαῦται ὑποστροφαὶ, τῆσι πολλῆσι γινόμεναι μετὰ πολὺ ἄφεσιν ταχέως κτείνουσι. Τὰ μετὰ μυελισμοῦ ἔξω ἀναφερόμενα πτύσματα καὶ τῆξις παράλογος τῆσιν ἐπιφόροισιν, ἐκτρώσιμα. Ὀδύνη κοιλίης μετὰ τόκον ὑδρωπικῆσι, πυώδεα ἀποδιδοῦσι. Αἱ ναρκώδεες ἢ μᾶλλον ἐν τῆσι μινύθουσι μετὰ ἄδυνα μάλιστα κατακεκλασμέναι. πρόσθεν ἐπιγενέσθαι. ἀσώδεες. ἐφιδροῦσι πολλῷ. κοιλίαι καθυγραινέσθαι ταύτῃσι κακόν. Τὰ δὲ γυναικεῖα μὴ ἐπισχεῖν, χρήσιμον ἐπιπλήσσειν ἐκ τῶν τοιούτων, οἷσιν. ἐν ἴσῃσι δὲ, ὑποφορὴ μακρή. ἐν ἴσῃσι δὲ, αἱ μορφώδεες. Τῆσι ἐπιφόροισιν ὑπογυσίοισιν ἄλγημα κακόν. καὶ κοιλίαι ταύτῃσι φθείρεσθαι, κακόν. μὴ προεπιθρέψαι ταύτῃσι κακόν. ὀδύνη κοιλίης σὺν τῆσι τοιαύτῃσιν ἥκιστα κακόν. ἢν ἰλυώδεα καθαίρῃ τῆσι ῥηδίως τῶν τοιούτων τίκτεται, μετὰ τόκον δυσφορίαι σφόδρα. Τῆσι κυούσῃσι φθινώδεσιν ἥκιστα ὀρθὸς ὑπὸ προσώπου γίνεται αἱ ἀπὸ ῥινῶν ἀποστάξεις τοῦτο ἀποτρέπουσι γινόμεναι. Ἢν ἐκ τόκου λαμπρὰ, ἐπιστάντων δὲ ἅμα πυρετῷ κάφωσις καὶ ἐς πλευρὸν ὀδύνη ὀξεῖα ὑπέστησαν, ὀλέθριοι. Τὰ σὺν τῆσιν ἐπιφόροισιν ἁλμυρώδεα, σημαίνει μετὰ τόκον δυσκολαλύκοισιν ὁμοίωσιν, αἱ τοιαῦται καθαίρουσιν ἀποσκληρωύουσιν. λύγξ ὑπὸ τούτοισι φλαῦρον. καὶ πτύσις ὑδρώδης καὶ συντείνει. Ἐς πόδας καὶ ἐς ὀσφὺν συντάσιες ἐκ γυναικείων ἐκπυητικόν. καὶ τὰ ἀπὸ κοιλίης γλίχρα δυσώδεα ἐπιπόνως ἰόντα, πυογμοὶ ὑπὸ τοῖσι προγεγραμμένοισιν, ἐκπυητικόν. Τὰ ὑδρωπικὰ σὺν κοιλίῃσι σκληρύσματα ἐπώδυνα, ὀξέως ὀλέθριον. Τῆσιν ἐπιφέρησιν ἤδη ἀφιδρώδεα ῥήγματα ἐπώδυνα, πονηρόν. αἱ μορφοῖς ταύτῃσι κάμνουσιν. Ἢν ἐκ κοιλίης ἐπαρθείσης ἐς αἰδοῖον ὀρθὸς ἦλθεν, γυναικείων λευκῶν ὑγρῶν καταληγόντων ὀδυνήσῃς, σὺν μακροῖσι πυρετοῖσι τελευτῶσι. Σπασμῶ, γυναικείων σὺν ἀρχῇσι φανεῖσι, πυρετῷ μὴ ἐπιγινομένου, λύσις. Οὖρα λεπτὰ ὑπόπεφελα σὺν μέσῳ ὀρθήματα, ῥίγεσι σημαίνει. Ἢν ἀπὸ τῆς τραύδος αἷματος ῥύσις γένηται, χρόνια σημαίνει, μὴ κοιλίη κατάρῃγνυται μὴ σκελέων οἰδήματα. Τῆσιν ἐπιφόροισι κεφαλαλγικὰ καθάρσεα μετὰ βαρέος γινόμενα, φλαῦρα. ἴσως δὲ ταύτῃσι μὴ ἅμα σπασμώδεσι τι ὠφελέει. Αἱ προαλγήσασαι δόπον χολῶδεα πρὸ τῶν τόκων, τίκτουσι μὲν ῥηδίως. πυρέξασαι δὲ καθυπέρθεες, ἄλλως τε καὶ λίθ τι κατὰ φαρύγγα ὀχλῇ, ἢ τι τῶν σὺν πυρετῷ καθυπέρθεων ἐπιφανὲς σημεῖον. Τὰ πρὸ τῶν τόκων ῥηγνύμενα ὑδατώδεα φλαῦρα. Τῆσιν ἐπιφόροισι κατὰ φαρύγγα ἁλμυρώδεες ῥύσιες, πονηρόν. Τὸ πρὸ τῶν τόκων ἐπιῤῥέον καὶ τὰ ἀνωδύνως πικτόμενα, κινδυνώδεα. Τῆσιν ἐπιφόροισι τὰ ἀφιδρώδεα ῥήγματα, πονηρόν, ἀσαθέσθαι, ἐκλυθέσθαι, μετὰ κατάψυξιν ἐκθορμαίνειν ὀξέως. μὴ μέν τοι μὴ δυσκολαίνειν τῆσιν ἐπιφόροισι τὰ περὶ λεπτῶν οἰδήματα. οἷα τὰ περὶ τὰς ὀχίας γίνεσθαι ἀπολαμβανόμενα ὀρθοπνοίσιν, αἴρει τὰ τοιαῦτα οἰδήματα διδυμοτοκεῖ; αἴρει μὴ σπασμώδεσι τὰ τοιαῦτα οἰδήματα πιέζει; Τὰ μυελώδεα ὑγρὰ ἀναφέρεσθαι πτύσματα, σὺν πυρετοῖσιν ἐκπρώσιμον. φλεγμώδεσιν. κοπώδεσι. καρηβαρικοῖσι. γυναικεῖα καταῤῥήγνυσθαι. Αἱ πρὸς χεῖρα νοσηραὶ. καταξηροὶ. ἀσθμοὶ. γυναικεῖα πολλὰ χαλῶσαι, ἐκπυητικαί. Τὰ ὑγραίφνης λαμπρὰ καταζέχοντα ὑπὸ σπασμῶν τι ῥηγνῦ μὴ ἐς μηρὸν ὁρμαι, δόμος δυσκολίην. Τὰ ἀφθώδεα σώματα τῆσιν ἐπιφόροισι κοιλίαι καθυγραίνει. ἦσι δὲ τὰ κυουσέων προσοισέσθαι πρὸ τῶν τόκων ἐπιῤῥέουσι. Αἱ ναρκώδεες ἐκλύσιες δυσκολοι μὲν ἐκ τῶν τόκων ἀποβαίνουσι καὶ παραχρῆμα καὶ οὐ μέν τοι ὀλέθριοι. ἀταρ μὴ πολὺς γυναικείων προσημαίνουσιν. Αἱ σὺν τόκῳ καθυδρώπα προαλγήσασαι ὀλίγῳ ὑδρωπικὰ ἀποβάλλουσι. Τὰ φλεγμώδεα. κοπώδεα. καρηβαρικά. βραχύλου ὀδυνώδεα, γυναικεῖα καταῤῥήγνυσι. πολὺ κρίσιν ἐν τοιοῦτον γινόμενον μετὰ ἐμπύλου ἐπιῤῥέῃ. Ἢ σι κόρησιν ἐρεθισμοὶ συμβαίνει σὺν τῆσιν ἐπιφόροισι, πτηθοὺς ἐκπυοῦνται, γυναικεῖα ἐπιφαίνεσθαι σὺν αὐχμῷ, κακόν. Τὰ μανικὰ πυρετοῦ ὀξέως παραχώδεα ἀχόλως καθαρσιακῶ λύσιν. Τῆσιν ἀτόκοισιν αἵματος ἔμετος πρὸς ἐν συλλαβεῖν ὠφελεῖ. Τὰ ἀλυώδεα γυναικείων συνεχῶν ἐπιφανέντων λύεται. Ὃ σῃσι γυναιξὶν ἐκ πυρετοῦ ἄλγημα πτηθῶν γίνεσθαι, πῦσις αἱμάλωπος οὐ ῥυτιδώδης ἐγγινομένη λύει τὸν πόνους. Οἱ σὺν ὑδρωπικῇσιν ἀπύροισι ἀσθμοὶ βυχρέες ὄλεθροι. Ἢ σιν ἐκ ῥίγεος πυρετώδης καπώδης, γυναικεῖα καταζέχει. βάχυλος σὺν τούτοις ὀδυνώδης αἱ μορφώδεα κακόν. Ἔμετος δὲ ἀλυπότατος φλέγματος καὶ χολῆς συμμεμιγμένος, μὴ πολὺς δὲ κάρτα ἐμείσθω. τὰ δὲ ἀκρητέστερα τῶν ἐμουμένων κακόν. πρασοειδὴς δὲ ἔμετος μὴ μέλαν καὶ τελιὸς, πονηρόν. εἰ δὲ καὶ πάντα τὰ χρώματα ὁ αὐτὸς ἐμοίη, ὀλέθριον. τάχιστα δὲ θανάτου σημαίνει ὁ τελιὸς καὶ κακώδης. ἔστι δὲ θανάσιμος ὁ ὀρυθρὸς ἔμετος, καὶ μάλιστα εἰ μετὰ ἀνάγκης ἐμέοιτο ἐπώδυνον. Οἱ ἀσώδεες ἀνημέτως παροξυνόμενοι, κακόν. καὶ οἱ ἀσταράσσωμοι ἀνημέτως. Τὰ μικρὰ ἐμέσματα, χολώδεα, ἄλλως τε καὶ λεπτὰ ἀχρυπνέουσιν. Ἐπὶ μελαίνων ἐμέτων κώφωσις οὐ γλάπτει. Οἱ κατὰ μικρὰ ταχέως, χολώδεες ἄκρητοι ἔμετοι, κακόν, σὺν ὑποφθορῇ τελέου· καὶ ὁσφύος ἀλγήματι συντόνῳ. Τὰ ὀξέως ἐμέτων ἀσώδεα κλαπτώδεα ὄμματα. ἐπίχνουν ἴσχοντα, μανικά. ὀξέως μαινόμενοι θνήσκουσιν ἄφωνοι. Ἐν ἐμέτῳ διψώδεα ἐόντα ἄδιψον γενέσθαι, κακόν. Ἐν ἀσώδεσιν ἀχρύπνοις τὰ παρόντα μάλιστα τοῖς ἀσώδεσι, κοιλίης παραχώδης ἐπίστασις ὀξὺ ταχέως ὀξανθεῖ, οἷα κωνώπων κνησμάτα, καὶ ἐς ὄμματα διαχρυώδης ἀπόστασις ὄρχεται. Ἐπὶ ἀκρήτοις ἐμέτοις λυγμὸς, κακόν. κακὸν

δὲ καὶ ἀσυσμός. Ὁ μοίως δὲ καὶ ἐν τοῖσιν ὑπόχλωροισι τῆσιν ἐκ τῆς φαρμακείας οἱ μέλλοντες ἐμεῖν πτυαλίζουσι ἔμπροσθεν. Ἐπὶ ἑλλεβόρῳ ἀσυσμὸς ὀλέθριον. Ἐπὶ πόσει καθαίρει πλεονάζουσι μὲν ἰσχυρῶς, ὀλέθριον. καὶ οἱ ἐπαινεμέντες διψώδεες ἐν τούτοισι κακόν. οἱ δὲ ἀσώδεες ὀσφυαλγίας καὶ λίην καθυγραίνονται. Αἱ ὀξυθρῶν μελαίνων ἀπὸ ἑλλεβόρου καθαρσίες, πονηραί. καὶ ἔκλυσις δὲ μετὰ τοιούτων, κακόν. Ἀπὸ ἑλλεβόρου ἐμέσιες ὀξυθρὲς ἀφρώδεα ὀλίγα, ὠφελέει. φθείρει μὲν τοι σκληρύσματα. καὶ ἐμπυήσιας μεγάλας ἀφίσησιν. εἰσὶ δὲ οἱ τοιαῦτα ἐμέοντες ἄλλως τε καὶ ἦθος ἐπιδέξιοι, καὶ ἐν τοῖς ἔργοισιν ἐφορῶντες, καὶ ἔρχιας ἐπαίρονται, τούτου προσγινομένου ἐπιῤῥηγνῦσι καὶ ἰχναίνονται. Αἱ πυκναὶ δὲ τῆν αὐτῆν ἔχουσαι φορὴν ἐμεπόδεες ἐν δὲ κείσιν μέλαιναι ἔμετον ποιέουσι. γίνονται δὲ καὶ χρομώδεες.

Ἰσχὺς αἵρεσις μὲν, ὀλύσεως δὲ πυρετὸν ἐν ὑμῦν κρησίμου. χρήσιμος δὲ καὶ ὁ κουφίζων. ὁ δὲ ψυχρὸς καὶ μοῦνον ἐν δὲ κεφαλῇ καὶ βράχιονι γινόμενος, φλαῦρος. καὶ γὰρ χρόνον καὶ πάνυ σημαίνει. ἰσχὺς δὲ ψυχρὸς ἐν ὀξέϊ μὲν πυρετῷ, θανάσιμος. ἐν πρηνεῖ δὲ, χρόνον σημαίνει. ἰσχὺς ἅμα πυρετῷ γινόμενος ἐν ὀξέϊ φλαῦρον. Οὖρον ἐν πυρετῷ λευκὸν ἔχον καὶ λείον ὑπόστασιν ἰσομελῆνα, ταχεῖαν ἄφεσιν σημαίνει. ταχεῖαν δὲ καὶ ἡ ὀβ ἀκρίτου λίπος ἔχοντι ὀβυσταθμεῦντα. ἡ δ' ὑπόχλωρον καὶ πάνυ ὑπόστασιν ἔχον ὑπόχλωρόν τε καὶ λεῖον πρὸ μὲν τῆς ἑβδόμης γινόμενον, ἑβδομαῖον ἀπολύει. μετὰ δὲ πάνυ ἑβδόμῳ, χρονιώτερον ἢ πάντως χρόνιον. τό, τε ἐν τεταρτῃ λαβὸν ἐπανέφελον ὑπόχλωρον, ἑβδομαῖον ἀπολύει, τῆν λοιπῶν κατὰ λόγον ἑκάστων. ἡ δὲ λεπτὸν καὶ χλαῶδες καὶ ἡ μόλις χλιάχρον, ἔχον ὑπόστασιν. καὶ ἡ μετὰ βάλλον ὦδε ἡ βέλτιον καὶ χεῖρον, χρόνιον. ἐπιπλεῖον δὲ τῶν τοιούτων ἀκουλουθοῦν, ἢ ὁκόσοι κείσιν χρόνων γινομένων, οὐκ ἀκίνδυνοι. ὑδατώδεες δὲ καὶ λυθὲν διαπλεόως ἐν χρονίοισι δύσκριτον γίνεται καὶ οὐκ ἀσφαλές. Νεφέλαι δὲ ἐν οὖροισι λευκαὶ μὲν καὶ κάτω, λυσιπλεές. ὀξυθραὶ δὲ καὶ μέλαιναι καὶ πελιαὶ, δύσκολοι. Κινδυνώδεες τῆν οὖρον ὄζειν ἡ χλαῶδες μὴ ὑπόχλωρον ἐν τοῖσιν ὀξέσι. καὶ ἡ κερμνώδεες λευκὸς ἔχον ὑποστάσεως. καὶ ἡ ποικίλον χροιὴ καὶ ὑποστάσει καὶ μάλιστα τοῖσιν ἀπὸ τῆς κεφαλῆς ῥεύμασι ποιοῦσι. κινδυνώδεες δὲ καὶ ἡ ἐκ μέλανος μεθιστάμενον ἐς λεπτὸν χλαῶδες. καὶ ἡ ὀβ ὑποστάσιος διακαυθέν. καὶ ἡ ἐκ βαθέος ὑπόστασιν ἔχον ὑποπέλιον ἰλυώδεα. αὖρα ἐκ τοιούτων ὑποχόνδριον ὀδυνῶν ἔσται; δοκέω δὲ ξηρὸν ἢ καὶ χλοώδεες γίνονται, καὶ τὰ παρ' οὖς ὀδυνώδεες. τούτοισιν ὦδε βραχὺ καὶ λίην καταῤῥάγεισα, ὀλέθριον. Οὖρα ὀβαφνῆς παραλόπως ἐπ' ὀλίγον πεπαινόμενα, φλαῦρα. καὶ ὅλως ἡ παραλόπως πέπον ἐν ὀξέϊ φλαῦρον. φλαῦρον δὲ καὶ ἡ ὀβ ὀξυθρὲν ἐκ τούτων ἐπάνθυσμα ἰῶδες καταχόμενον. λυθὲν δὲ καὶ καταχόμενον, διαφανὲς οὖρον, πονηρὸν, μάλιστα ἐν φρενιτικοῖσιν ἐπιφαίνεται. πονηρὸν δὲ καὶ ἡ μετὰ πολὺν ταχέως διουρούμενον, καὶ μάλιστα πολυουρητικοῖσι καὶ πολυμανικοῖσι. πονηρὸν δὲ καὶ ἡ πρὸ ὀλίγους ἐλαιώδεες οὐρέμενον. πονηρὸν δ' ἐν τοῖσιν ὀξέσι καὶ τὰ χλοιώδεα μὴ ὦδί χροιὴ ἐόντα. Ὀλέθριον δέ ἐστι τῆν οὖρον τό, τε μέλαιναν πλὴν ὑπόστασιν ἔχον, πλὴ ἡ μέλαν. μᾶλλον δ' ἐν τοῖσι παισὶ ἡ λεπτὸν τὸ παχέος. τοῖσι δὲ λεπτοῖσι ἡ αὐάπαλιν οἷσι συνεχεσμμένοις. πλὴ ἡ χαλαζώδεες γινόμενος διαχεόμενον ἡ δ' αὖ πλὴ ἐπίπονον. ὀλέθριον δ' ἐστὶ καὶ πᾶν ἡ λαθρέως οὐρούμενον. πολυμανικοῖσι δ' ἐστὶν ὀλέθριον καὶ ἡ ἐν ἀρχῇ μὲν πέπον. μετὰ δὲ πλὴ τεταγμένως λεπτὸν ἐόν. πολυουρητικοῖσιν οὖρον αἱματῶδες. ἰσχνὸν. μεθ' ὑποστάσιος χρικώδεος ἀδιακρίτου, θανάσιμον ἐν δ'. καὶ ἐν ἡμέρῃσιν ὡς ἐπὶ τὸ πολύ. θανάσιμον δὲ καὶ ἐν τοῖσι πολυουρητικοῖσι σιωτόμως καὶ ἡ προσοιδὲς μέλαναν ἔχον ὑπόστασιν, ἢ πτυρώδεα. καυσώδεσιν δὲ καὶ τόχως, κάκιστον οὖρον ὄζειν ἡ ἔκλυσιν. Οὖρον δὲ ὠμὸν πολὺν χρόνον γινόμενον, τῆν ἄλλων σωτηρίων ἐόντων, ἀπόστασιν καὶ πόνον σημαίνει. καὶ μᾶλλον ἐν τοῖσι ὑπὸ φρενίτιδος ἀλγημάτων δὲ ἐν ὀσφύϊ πολανομένων ἐς ἰσχίον καὶ ἐν πυρετῷ καὶ ἀνευ πυρετοῦ. ἡ δὲ ἐκπεπτομένου λίπος ἰσχνὸν οὖρον ὑπόστασιν σημαίνει πυρετόν. ἡ δὲ αἱματῶδες ἐν ἀρχῇ οὐρηθὲν χρόνιον. ἡ δ' αὖ κατεπαρχμένον μεθ' ἱδρῶτος ὑποζυγίην. ἡ δὲ λυθὲν ὅτι τῶν ὑποζυγίων, κεφαλαλγίλιν. ἡ δ' ὑμενώδεες, ἀσυσμόν. ἡ δὲ πτιλώδεες, ἔχον ὑπόστασιν οὖρον, ἢ ἰλυώδεες, ἐρίγεος δηλωτικόν. ἡ δὲ ἀρχνιώδεες, σιωτήξιος. τὰ δ' ἐν πολανώδεσι πυρετοῖσι μέλαινα νεφέλια, τεταρταίου. τὰ δ' ἄχρια μέλασιν ἐναιωρούμενα. μετὰ ἀλγυπνίης πλὴ παραχρῆς, φρενιτικόν. τὰ δὲ κονιώδεα μετὰ δυσανοίης ὑδατώδεα. οὖρον ὑδατῶδες ἢ πεπερασμένον φαφορῇ ῥιχνότητι, κοιλίλιν ὑγρὴν ἐσομένην σημαίνει. ἡ δὲ ἐκλεπτὸν οὖρον δασυόμενον, αὖρα ἰδρῶτος μέλλοντα δηλοῖ; κεχλωμένον δὲ, ἡ ἀφρώδεες ἐφ' αὑτῆ ἐμεσάμενον. τὰ δ' ἐν τεταιοῖσι μετὰ φρίκης, δία νεφέλια μέλαινα, φρίκης ἀναστάσεως δηλωτικόν. καὶ ὑμενώδεες οὐρήσιες καὶ αἱ μετὰ φρίκης ὑμεσάμενα, ἀσυσμώδεες. Οὖρον χρυσῆν ἔχον ὑπόστασιν ὄβ ἀπίνης μύχον, πόνον καὶ μεταβολὴν σημαίνει. ἡ δὲ ὑπόχλωρον βύσσινον λυ-

κλιὼ ἔχον ὑπόστασιν καὶ παχεῖαν. ὁ δὲ βρυθρὸν σφόδρα καὶ διαφθὲς ὑπόστασιν χλωρὸν ἔχον λεῖον εἰλικρινέα, πολυχρόνιον. σφόδρα τὰ ραχώδεα νοῦσον μεταβάλλουσαν ἐς ἄλλο οὐ μὴν ὀλέθριον. ὁ δὲ λευκὴν ὕδατώδης κεκμωδέα πυῤῥὸν ἔχον ὑπόστασιν, πόνον καὶ κίνδυνον σημαίνει. καὶ ὁ χλωρὸν πυῤῥὸν ἔχον ὑπόστασιν κεκμωδέα, χρόνον καὶ κίνδυνον σημαίνει. Οὖρα τοῖσι παῤῥωστικοῖσι ταχὺ καὶ ἐπ' ὀλίγον πεπαινόμενα, φλαῦρον. καὶ ὁ κατεψύχθαι ὧδε πονηρόν. Κύστις ἀπολιφθεῖσα ἄλλως τε καὶ μετὰ κεφαλαλγίης ἔχει τι σπασμῶδες. τὰ ναρκώδεα σὺν τοιούτοισιν ἐκλυόμενα λύσκολα ὀλέθρια. αὖρά τι καὶ παρακρούουσιν; Νεφρῶν ὑγρὰ πίνουσιν ἄλγημα μετὰ οὔρου ἐπιχέοντος, λιθιδίων οὔρησιν, ἢ παχέων οὔρων σημαίνει. Τρομώδεα προσβυτέροισιν σὺν πυρετῷ καὶ οὕτως ἐπιφαινόμενα λιθιδία ποιεῖ. Οὖρου ἀπόλειψις καὶ βαρὸς σὺν νεαίρῃ σημαίνει, ὡς τὸ πολλὰ σχαπτουρεῖν ἐσομένῳ. εἰ δὲ μὴ ἄλλῳ ἀῤῥωστίῃ ἢ ἐωθὼς ἀῤῥωστεῖν. Ἐν χολώδεσιν οὔρου ἀπόλειψις κτείνει σωτόμως. Οὖρον σὺν πυρετῷ δέησιν ἔχον διακαιόμενον, ἢ σφοπικὸν ἢ ἱσῤῥωδές. Ἐν μακροῖσι πυρετοῖσι λεπτοῖσι παλαιώδεσι λεπτῶν οὔρων οὐρήσιες, ἀπολιωδέες. Ἐν πυρετῷ ἄλλο τε ἀλλοίων οὔρων οὐρήσιες, μηκυνόμενα ἢ σφο μνησάντων. ἄλλως δὲ ὀλέθρια. αὖρα τούτοισιν οὐρεῖται, οἵ) εἰ ἡλὼ ὑπόστασιν τεράξειεν; Οἱσιν οὖρα ὀλίγα βρομβώδεα οὐκ ἀπυρέτοις, πλῆθος ἐκ τούτων ἐλθὸν λεπτόν, ὠφελεῖ. δρῆχεται δὲ τοιούτοις ὑῤῥ αὐχμός. ἢ ὀλιγοχρόνιον ὑπόστασιν ἴσχει. Οἱσιν οὖρα τοι χέως ὑπόστασιν ἴσχει, ταχέως οὗτοι κείνονται. Ἐπιλημπτικοῖς οὖρα λεπτὰ καὶ ἄπεπτα παρὰ ἔθος αὖθι πλησμονῆς, ἐπίλημψιν σημαίνει, ἄλλως τε κλὼ τὶς ἐς ἀκρώμιον. ἢ ῥαχιλον. ἢ μετάφρενον πόνος, ἢ σπασμὸς ἐμπεπτώκει. ἢ ναύκρη πεδιγίνηται τῷ σώματος. ἢ τὰ ραχώδες σὺν πυρετῷ ἐωθὸς ἢ μικρὰ ἐπιφαίνεσθαι οἵ) στάξιμον. καὶ οὖρον. καὶ ἔμετον. καὶ λυχνορήματα. κακὸν μὲν πάντως. κάκιστον δὲ ἐπὶ ἀλλήλων ἰόντα. Διαχώρημα καὶ λίης βέλτιστον, μαλθακόν. σωτηρικόν. ὑπόπυῤῥον μὴ σφόδρα λυσῶδες. διαχωρέειν ἡλὼ εὐθυμέοντι ὥρῃσι. πλῆθος δὲ πρὸς λόγον τῶν ἐσιόντων. παχυνέσθω δὲ πρὸς ἡλὼ κείσιν. χρήσιμον δὲ καὶ ἐλμινθιῶν προφύλαξις διεξιόντα πρὸς κείσιν προσάγειν. Ἐν ὀξέσι ὁ ἀφρῶδες πυῤῥόχολον διαχώρημα, κακόν. κακὸν δὲ καὶ ὁ ἔκλυσιν. ἔτι δὲ καὶ κάκιον ὁ ἀλητοειδές. κοπριῶδες. κάκιος ὧδε τούτοισι κακόν. καὶ αἱματώδης διαχώρησις καὶ κονεαλίη παραλόγως. Κοιλίης ἀπόλειψις μελαινὴ μέλανα σπαραττώδεα πρὸς ἀνάγκην χαλᾶσα, μυκτὴρ τούτοισι ξηγνύμενος, κακόν. Γλίσχρον ἄκρητον ἢ λευκὸν διαχώρημα. φλαῦρον δὲ καὶ ὁ ἄλες ἐλυμωλύον ὑποφλεγματώδες. πονηρὸν δὲ καὶ ἐκ φρονιωδέων ὑπόστασις σπέλος πυώδης μετὰ χολώδεος. Αἷμα λαμπρὸν διαχωρέειν κακόν, ἄλλως τε κλὼ τὶς ὀδυνῇ παρῇ. Τὸ ἀφρῶδες πυῤῥόχολον διαχώρημα φλαῦρον. καὶ ἰκτεροῦνται δὲ ἐκ τοιούτων. Ἐπὶ τοῖσι χολώδεσι ὁ ἀφρῶδες ἐπάνθισμα, κακόν. μάλιστα δὲ ὀσφῦν πεπονηκότι, καὶ παρωνεχθότι. αὖρα δὲ τούτοισι τὰ ἀλγήματα; Λεπτὸν ἔπαφρον διαχώρημα, ὑδατόχολον ἴσχον ὑπόστασιν, πονηρόν. πονηρὸν δὲ καὶ ὁ πυῶδες. καὶ ὁ μέλαν αἱματῶδες πονηρὸν ἢν πυρετῷ καὶ ἄλλως. καὶ ὁ ποικίλον κατακορὲς διαχώρημα φλαῦρον. καὶ χεῖρον ὅσῳ φοβερώτερον τῇ χροιῇ, πλὴν σὺν φωριακείῃσι. σὺν δὲ τούτοισιν ἀκίνδυνον μὴ πλήθει ὑπερβάλλον. καὶ ὁ ψαφαρὸν μαλθακὸν σὺν πυρετῷ διαχώρημα φλαῦρον. φλαῦρον δὲ ἢ ξηρὸν ψαθυρὸν ἄχλοον. καὶ ἄλλως καὶ ἢν κοιλίῃ κακοσυρίῃ. μελαίνων δὲ προσιελθόντων, κτείνει. Ὑγρὸν διαχώρημα καὶ ἀθρόον κατὰ μικρὸν, κακόν. ὁ μὲν γὰρ κακόν. καὶ ἀγρυπνίῃ. ὁ δὲ ἔκλυσιν ταχὺ ἀπὸ φρίσης. Ἔνυγρον σὺν ψαφαρὸν διαχώρημα πολυφλοίσμενον μὴ ἀπύρῳ, φλαῦρον. τὰ ὧδε τούτοισι ῥίγεα κύσιν, κοιλίῃ ἐπιλαμβάνει. ὑδατώδες δὲ σφόδρα διαχώρημα μὴ πεπτόμενον σὺν ὀξέσι, κακὸν καὶ μᾶλλον ἢ καὶ ἀδιψίσει. Ἐξόβρυθρον σὺν πολυπλύσει, διαχώρημα φλαῦρον. φλαῦρον δὲ καὶ ὁ σφόδρα χλωρόν. ἢ λευκόν. ἢ ἀφρῶδες. ἢ ὑδατερές. καὶ ὁ μικρὸν τὲ καὶ γλίσχρον καὶ λεῖον καὶ ὑπόχλωρον, κακόν. καὶ ὁ κωματώδεσιν νεανιωδυμένοισιν ὑγρὸν διαχώρημα, κάκιστον. θανατώδες δὲ καὶ αἱμορῥοΐῃ αἱματῶδες πολὺ βρομβῶδες λευκὸν τὲ καὶ ὑγρὸν μετὰ κοιλίης μετεώρου. Διαχώρημα μέλαν οἵ) αἷμα μὴ ξὺν πυρετῷ καὶ αὖθι πυρετῷ, πονηρόν. πονηρὸν δὲ μὴ πάντα τὰ ῥωπικὰ. καὶ τὰ κατακόρεα πονηρά. Τὰ ἐς ἀφρώδεα ἄκρητα τελευτῶντα διαχωρήματα, παροξυντικὰ μὲν πᾶσι. τοῖσι δὲ σπασμώδεσι μὴ πάντα ἐκ τοιούτων τὰ παροῦσι αἴσιά ἐστιν. τὰ δὲ ὑγρὰ νόμενα μὴ πάλιν στωικόμενα κρητὰ κοπρώδεα, μῆκος νόσου σημαίνει. ὁ δὲ ὑῤῥ βρυθρὸν σὺν πυρετῷ πυρακτικόν. ὁ δὲ λευκὸν κοπρῶδες, ἰκτερῶδες δύσκολον. ὁ δὲ ὑγρὸν σὺν τῷ τεθῆναι λαῦρον βρυθρὸς αἱμορῥαγέσι γλίσχρον διαχώρημα μέλασι διαποίκιλον κακοήθεες μάλιστα δὲ ἐκ λευκοῖς. Ἐκλευκον διαχώρημα σὺν πυρετῷ οὐκ εὐκινήτους. Κοιλίη τε ραχώδης σμικρῆσι πυκνῆσιν ἀναστάσεσι σπιγόνας σὺν τείνει λύει δὲ μὴ ὧδε προσώπου γινόμενα ῥυσήματα. Κοπρώδης μετὰ τόνου διαχώρησις, κοιλίης πονηρίλω σημαίνει. φλεγματώδης δὲ ὀξέος μετὰ κεφαλιωγμοῦ, δύσεντερίλω, τάχα δὲ καὶ ὀσφυαλγίλω. τοῖσι τοιούτοισι κοιλίης πυρίασις πρὸς ἀνάγκην ὑγρὰ χαλῶσα τάχιον κυλλομένη, ἔχει τὶ

ωπημώλες. ἢ ἐπιῤῥήγνυται τούτοισι ὀλέθριοι. Οἷσι μέλαινα διαχωρέει, ἐφιδρῶσι ψυχροῖς. οἷσι κοιλίη κατ' ἀρχὰς παρέχεται. τὰ δὲ οὖρα μικρὰ προσιόντων κοιλίη μὲν ξηραίνεται. ἢ δ' οὖρον πολλὴ θύει λεπτόν, τούτοισιν ἀποστάσιες ἐς ὑπόστασιες φλαῦροι. Αἱ κατὰ μικρὰ ἀναστάσιες φλεγμώλεες, ῥιγώλεες μὴ οἷς φλαῦρον διαχώρημα, δυσκολώτατον τετραταίοισιν ἀρχόμενον. Αἱ πυκναὶ κατὰ μικρὰ ἀναστάσιες ὑπόπλοκρος ἔχουσαι μικρὰ κατρώλεα μετ' ὑποχονδρίου μὴ πολυροῦ ἀλγήματος, ἰκτεριώλεες ἀρχὰ ἐπισκίνων οὗτοι ἐκχλοιοῦνται; οἶμαι δὲ καὶ αἱ μορφοῦν τούτους. τὰ δ' ἐς ὀσφῦν ἀλγήματα, οἱ τούτοισιν αἱμορροΐσιν αἷμα διαχωρέει λαμπρὸν, μετὰ κάρηκαὶ κεφαλαλγίης ἢ ἐπιλαίνεσθαι ὀλέθριον. Τὰ πλίοχρα, χολώλεα μᾶλλον τιτὰς ἀποστάσιας παρ' οὖς ποιέει. Ὅσα κοιλίης κατυγραινομένης οἰδήματα μετιοῖζεται, μετὰ ἀλγημάτων, κακόν. κοιλίης δ' ἐπιστάσης. ἄλλου δέ τι
30 νος μὴ νεωτεριωθέντος, ταχέως κατα ῥήγνυται καὶ κακοηθέστερον. τὰ ἐμούμενα ὠδὶ τούτοισι πονηρὰ μὴ θηριώλεα. Οἷσιν ὠδὶ φλεγμώλεσι μὴ ὀξυβρύτροις λυομένοις δυσωδέες. λάβρον. ὑπερῤῥυθρον, ἐλπὶς ἐκμανῆναι. Ὁ αὐχμώδης χρὼς σημαίνει κοιλίῃ φθινηρυομένῃ, ὠδὶ τούτοισιν ὀξυβρύτροις σαρκὸς πυα μάλιστα δίεισιν. Ἐπὶ κοιλίῃ χολώλει μαλθακῇ καὶ πρώῃ καύματα ἐπιφανέντα παρ' οὖς ἔπαρμα ποιέει. Χολώλεα διαχωρήματα κώφωσις παύει. κώφωσιν δὲ παύει χολώλεα διαχώρημα. Τὰ ὀξυπυοκωδέα βουβῶνος πρὸς κοιλίαν καὶ ἥβην γνόμενα, σημαίνει κοιλίῃ φθινηρυομένῃ. Ἕλκωσις ὀδωδῇ λύουσα κοιλίῃ μάλα κακοηθυραίνει. Τὰ κακοήθεα ὀδωδῇ ἐκ πυήματα κοιλίῃ ἐπιταράσσει. Θανατώλεα δὴν τὴν διαχωρημάτων, ἢ λιπαρὸν μὴ ἢ μέλαν μὴ ἢ πελιὸν μετὰ δυσωδίης μὴ ἢ χολώλεες ἔχον αὐτῷ, φακῶν ἢ ὀρεβίνθων ὀρίγμασι παραπλήσια, ἢ οἷ) βρόμβους αἵματος βλαυθεῖς. κατὰ πλὼ ὄλμῳ ὅμοιον τῷ τῶν πτισάνων. μὴ ἢ φοινίκεον. ἢ δ' αὖ ἢ μὴ
10 χρόνιον. γίνοιτο δ' ἂν τοιοῦτον αἱματώδες. ξυσματώδες. χολώλες. μέλαν. πρασοειδὲς μὴ ὁμοῦ μὴ σὰλλὰ ξέ. θανατώδες δὲ μὴ πᾶν ἔστι ἢ ἀναιθήτως διεξιόν. * Γενὸν χαλεπῶς κατα βροχίζοντι πυβματι βηχώλει, ὀρθυγμὸς ὑποπαπώμενος ἔσω κατειλούμενος σημαίνει πόνον κοιλίης. φοινικοῦν δὲ μὴ ὀξυβρύτροις ἰώλεσι τεταρταίοισι. μὴ αἷ τοιαῦται αἱμορροΐσι κωματώλεες. ἐκ τούτων ωπημῶ τελευτῶσι μελαίνων προσιελθόντων. Οἷσι μέλαινα διαχωρέει ἐφιδροῦσι ψυχροῖς. Αἱ ὀξαίφνης παρέλογοι ἐκλύσιες κοιλίης σὺν τοῖσι τετηκόσι χρόνοισιν ἅμα ἀφωνίῃ φρομώδει ὀλέθριοι. Αἱ λεπταὶ μελαίνων διαχωρήσιες αἱ φιλκώλεες, βελτίους τοῖσι τοιούτοισιν αἱ τοιαῦται ὠφελοῦσι μάλιστα κατὰ πλὼ ἥλικίην προσιόντες πῶσι τὰ κινημώλεα μελαίνων διαχώρησιν σημαίνει. μὴ ἔμετον θρομβώλεα κακὸν φρομώλεα, ξυὶ δάκνῳ μετὰ κεφαλαλγίης, τὰ μέλαινα διαχωρήματα πρὸ τῶν τοιούτων ἔμετος διόρχεται μὴ ἐμέσασι, συχνὰ τοιαῦτα προσκαταπάπτει. Οἱ δὲ ὠδὶ παρὰ χρῆς κοιλίης παρεξιόντες
30 πεῖσιν ὑπὸ μέλαινα διόρχεται. Ἐπὶ κοιλίῃ μακρῇ ἐμετώλεσι, χολώλεσιν ἀφοσίτοις ἰδρὼς πολὺς μετὰ ἀδωδαμίης ὀξαπίνης, κτείνει. αὐ φαρμακείησιν εἰ πυρῤῥῷ λεπτὸν συχνὸν αἷμα ὀξυπτοζομένοισιν. ἐπεὶ τὸ φλαῦρον τὰ κατὰ κοιλίην σκληρύσματα μετὰ πόνου πυρετοῖσιν αἷμα φερώδε
* σιν ἀποσίτως σμικρὰ ἐφυγραινομένης ἐς κάθαρσιν οὐ τὰ ἐς ἔμπυησιν αἷμα πυρετῷ κοιλίῃ παρεχώλης ζόον ἁλμυρώλεα κωματώλεσι νωθροῖς οὐ πάνυ παρέ Ἐπὶ κοιλίῃ ὑγρῇ, κοπιώλει. κεφαλαλγικῶ. διψώλει ἄγρυπνοι. ὀξυβρύτρῳ χρώματι λυομένοις, ἐλπὶς ἐκμανῆναι. λιὸ δύσπνοοι ἐώσι πρὸς ἢ ἐκ χλοιάζῃ βύπτεσιν σπόν τε κοιλίης ἐπεισελθούσης. Τὰ κωματώλεα διαχωρήματα τόνον ἴσχοντα, κοιλίῃ φθινηρυομένῃ σημαίνει. Τοῖσι χολώλεσι κοιλίη παρεχώλης μικρὰ πυκνὰ διαδιδοῦσα τονώλεα μικρῆσι, μυξώλεσι, πόνου πρὸ ἢ λεπτὸν ποιέεσι. μὴ οὖρον οὐκ βλύτως ἰὸν, ἐς ὕδρωπα ἐκ τοιούτου ἀποτελευτᾷ. αἱ φρομώλεες ἀλλάσσαι σημεῖον ἐπὶ οἷσι κοιλίης καταῤῥαγησομένης. Οἱ σι
40 καῦμα ἰνέται, ἐφιδρῶσι δὲ ἐλαττόντων, πυρετὸς παρεξιέται. Ἐπὶ κοιλίησιν ὑγρῇσιν κατὰ ψυξις μετ' ἰδρῶτος, φλαῦρον. Ἐπὶ κοιλίῃσιν ὑγρῇσι, τὰ ἀπ' οὐλῶν αἵματα ἐπιῤῥυέντα, θανατῶδες. διαχώρημα κακοήθερον ἐπιγλυόμενον, λύει περιὸν ὀξέως μετ' ἰδρῶτος.

ἱΠΠΟΚΡΑΤΟΥΣ ΠΕΡΙ ΤΩΝ ΕΝ ΚΕΦΑΛΗ ΤΡΩΜΑΤΩΝ.

Ὧν ἀνθρώπων αἱ κεφαλαὶ οὐδὲν ὁμοίως σφῖσιν αὐταῖς, οὐδὲ αἱ ῥαφαὶ τῆς κεφαλῆς πάντων κατὰ ταὐτὰ πεφύκασιν, ἀλλ' ὅς τις μὲν ἔχει ἐκ τοῦ ἔμπροσθεν τῆς κεφαλῆς προβολήν, ἡ δὲ προβολὴ ἐστὶ, ἐν τοῦ ὀστέου ἐξέχον στρογγύλον παρὰ ἐν ἄλλο, τούτου εἰσὶν αἱ ῥαφαὶ πεφυκυῖαι ἐν τῇ κεφαλῇ, ὡς γράμμα ἐν ταῦ. Τ. γράφεται. τὴν μὲν γὰρ βραχυτόρην γραμμὴν ἔχει πρὸ τῆς προβολῆς ἐπικαρσίην πεφυκυῖαν. τὴν δ' ἑτόρην γραμμὴν, ἔχει διὰ μέσης τῆς κεφαλῆς κατὰ μῆκος ἐς ἐν στράχηλον αἰεί. ὅς τις δ' ὄπισθεν τῆς κεφαλῆς τὴν προβολὴν ἔχει, αἱ ῥαφαὶ τούτου πεφύκασιν τἀναντία ἢ τῷ προτόρῳ. ἡ μὲν γὰρ βραχυτόρη γραμμὴ, πρὸ τῆς προβολῆς πέφυκεν ἐπικαρσίη. ἡ δὲ μακροτόρη, διὰ μέσης τῆς κεφαλῆς πέφυκεν κατὰ μῆκος ἐς ἐν μέτωπον αἰεί. ὅς τις δὲ καὶ ἀμφοτόρωθεν τῆς κεφαλῆς προβολὴν ἔχει, ἔκτε τοῦ ἔμπροσθεν καὶ τοῦ ὄπισθεν, τούτω αἱ ῥαφαὶ εἰσὶν ὁμοίως πεφυλυῖαι ὡς γράμμα ἐν ἦτα. Ξ. γράφεται. πεφύκασι δὲ τῶν γραμμῶν. αἱ μὲν μακραὶ, πρὸς τῆς προβολῆς ἑκατόρης ἐπικάρσιοι πεφυκυῖαι. ἡ δὲ βραχείη, διὰ μέσης τῆς κεφαλῆς κατὰ μῆκος πρὸς ἑκατόρην τελευτῶσαι τὴν μακρὴν γραμμήν. ὅς τις μηδ' ἑτόρωθι μηδεμίαν προβολὴν ἔχει, οὗτος ἔχει τὰς ῥαφὰς τῆς κεφαλῆς, ὡς γράμμα ἐν χι. Χ. γράφεται. πεφύκασι δὲ αἱ γραμμαί. ἡ μὲν ἑτόρη, ἐπικαρσίη πρὸς ἐν κρόταφον ἀφίκουσα. ἡ δὲ ἑτόρη, κατὰ μῆκος διὰ μέσης τῆς κεφαλῆς. δίπλοον δ' ἐστὶ ἐν ὀστέον κατὰ μέσην τὴν κεφαλήν. σκληρότατον δὲ καὶ πυκνότατον αὐτοῦ πέφυκεν, ἐν ἀνώτατον, ἡ ὁμοχροίη τοῦ ὀστέου ὑπὸ τῇ σαρκί. καὶ ἐν κατώτατον ἐν πρὸς τῇ μήνιγγι, ἡ ὁμοχροίη τοῦ ὀστέου ἡ κάτω. ἀποχωρέον δὲ ἀπὸ τοῦ ἀνωτάτου ὀστέου καὶ τοῦ κατωτάτου. ἀπὸ τῶν σκληροτάτων καὶ πυκνοτάτων ὑπὸ ἐν μαλθακώτορον καὶ ἧσσον πυκνὸν καὶ ἐπικοινώτορον ἐς τὴν διπλόην. ἡ δὲ διπλόη κοιλότατον καὶ μαλθακώτατον, καὶ μάλιστα σεῖραι τῶδες ἐστίν. ἔστι δὲ καὶ πᾶν ἐν ὀστέον τῆς κεφαλῆς, πλὴν κάρτα ὀλίγου τοῦ τε ἀνωτάτου καὶ κατωτάτου, σπόγγω ὅμοιον. καὶ ἔχει ἐν ὀστέον ἐν ἑωυτῷ ὅμοια σαρκία πολλὰ καὶ ὑγρὰ, καὶ εἴ τις αὐτὰ διατρίβοι τοῖσι δακτύλοισιν, αἷμα ἂν διαγίνοιτο ἐξ αὐτῶν. ἐνὶ δ' ἐν τῷ ὀστέῳ. καὶ φλεβία λεπτότορα καὶ κοιλότορα, αἵματος πλέα. σκληρότητι μὲν νῦν καὶ μαλθακότητι καὶ κοιλότητι, ὧδε ἔχει. παχύτητι δὲ καὶ λεπτότητι. συμπάσης τῆς κεφαλῆς ἐν ὀστέον λεπτότατόν ἐστιν καὶ ἀσθενέστατον ἐν κατὰ βρέγμα, καὶ σάρκα ὀλιγίστην καὶ λεπτοτάτην ἔχει ἐφ' ἑωυτῷ ταύτῃ τῆς κεφαλῆς ἐν ὀστέον. καὶ ὁ ἐγκέφαλος κατὰ τοῦτο τῆς κεφαλῆς πλεῖστος ὕπεστι. καὶ διότι οὕτω ταῦτα ἔχει τῶν τε τρωσίων καὶ τῶν βελέων ἴσων τε ἐόντων κατὰ μέγεθος καὶ ἐλασσόνων, καὶ ὁμοίως τὲ τρωθεὶς καὶ ἧσσον, ἐν ὀστέον ταύτῃ τῆς κεφαλῆς φλᾶται τὲ μᾶλλον καὶ ῥίγνυται καὶ ἔσω ἐσφλᾶται. καὶ θανασιμώτορά ἐστιν καὶ χαλεπώτορα ἰητρεύεσθαί τε καὶ ἐκφυγγάνειν ἐν θάνατον ταύτῃ ἤπου ἄλλοθι τῆς κεφαλῆς. ἐξίσων τὲ ἐόντων τῶν τρωμάτων. καὶ ὁμοίως τὲ τρωθεὶς καὶ ἧσσον, ἀποθνήσκειν ἄνθρωπος, ὅταν καὶ ἄλλως μέλλη ἀποθανεῖσθαι ἐκ τοῦ τρώματος, ἐν ἐλάσσονι χρόνῳ ὁ ταύτῃ ἔχων ἐν τρῶμα τῆς κεφαλῆς, ἤπου ἄλλοθι. ὁ γὰρ ἐγκέφαλος τάχιστά τε καὶ μάλιστα κατὰ ἐν βρέγμα αἰσθάνεται τῶν κακῶν τῶν γινομένων ἔν τε τῇ σαρκὶ καὶ τῷ ὀστέῳ, ὑπὸ λεπτοτάτω

πότατον γὰρ ὀστέων ἐστὶ τοῦτο ὁ ἐγκέφαλος καὶ ὀλίγον σαρκί. καὶ ὁ πλεῖστος ἐγκέφαλος κεῖται τῷ βρέγματι κάτω. τῆς δὲ ἄλλων ἡ κατὰ τὸν κροτάφους ἀσθενέστατον ἐστιν. συμβολή τε γὰρ τῆς κάτω γνάθου πρὸς ἄκρανίον καὶ κίνησίς ἐστιν ἐν τῷ κροτάφῳ ἄνω καὶ κάτω ὡς πρὸς ἄνθρωπον. καὶ ἡ ἀκοὴ πλησίον γίνεται αὐτοῦ. καὶ φλέψ διὰ τοῦ κροτάφου τέτακται κοίλη τε καὶ ἰσχυρά. ἰσχυρότερον δ' ἐστὶ τῆς κεφαλῆς τὸ ὀστέον παχὺ ἡ ὀστέον τῆς κορυφῆς καὶ τῆς ὀπίσω ἢ πρόσθεν. οὐ σάρκα πολλὴν καὶ βαθυτέραν ἔφ' ἑαυτῷ ἔχει τοῦτο ἡ ὀστέον. οὐ δὴ τούτων οὕτως ἐχόντων, ὑπό τε τῆς ζώσεως καὶ τῆς βελέων ἴσων ἁπάντων καὶ ὁμοίων. καὶ μειζόνων καὶ μειόνων ὁμοίως πιπτόντων, καὶ μᾶλλον παχὺ τῆς κεφαλῆς ἡ ὀστέον ἧττον ῥήγνυται καὶ φλᾶται. καὶ οὐ μέλλει ἄνθρωπος ἀποθνήσκειν καὶ ἄλλως ἐκ τοῦ τρώματος, ἐὰν τῷ ὄπισθεν τῆς κεφαλῆς ἔχων ἡ τρῶμα, ἐὰν πολέσι χρόνῳ ἀποθανεῖται. ἐὰν πολέσι γὰρ χρόνῳ ἡ ὀστέον ἐμπυΐσκεταί τε καὶ διαπυΐσκεται κάπειτ' ἤδη ἡ ἐγκέφαλον, διὰ πλὴν παχύτητα τοῦ ὀστέου. καὶ ἐλάττων παχύτης τῆς κεφαλῆς ὁ ἐγκέφαλος ὑπέστη. καὶ πολέσι ἐκφυσῶσιν ἡ βαθύτατον τὴν ὄπισθεν πιπτωκομένων τῆς κεφαλῆς ὡς ἐπὶ τὸ πολύ, ἢ τὸ ἔμπροσθεν. καὶ ἐν χειμῶνι πολέσι χρόνου ξὺν ἀνθρώπου ἢ ἐν θέρει, ὅς τις μὴ ἄλλως μέλλει ἀποθανεῖσθαι ἐκ τοῦ τρώματος, ὅπου οὖν τῆς κεφαλῆς ἔχων ἡ τρῶμα. αἱ δὲ ἔσοραι τῆς βελέων τῆς ὀξέων μὴ κουφοτέρων, αὖται ἐπὶ σφῶν αὐτῆς γινόμεναι ἐν τῷ ὀστέῳ τὸν νοῦρα, ἀχμῆς τε καὶ φλάσεις, καὶ ἔσω ἐσφλάσεις. αὗται δὲ γίνονται ὁμοίως οὔτε τῷ ἔμπροσθεν τῆς κεφαλῆς μὴ ἐν τῷ ὄπισθεν. ἐκ τουτέων θανάτου οὐ γίνεται κατά γε σῆλον, οὐδ' ἐπὶ γίνονται. ἐὰν δὲ ἐν ἕλκει φανεῖσαι ὀστέου ἐλαττόνητος, πάντα χοῦ τῆς κεφαλῆς τὸ ἕλκεος γλυφόν, ἀσθενέστατον γίνεται τῇ ῥώσει μὴ τῷ ἕλκει αὐτέχειν, ἐὰ τύχῃ ἡ βέλος ἐς αὐτὸ πλὴ ἐὰν ἐπὶ σχεδόν. πάντων δὲ μάλιστα ἐπὶ τῷ βρέγματι γινόμενον κατὰ τὸ ἀσθενέστατον τῆς κεφαλῆς, καὶ αἱ ἐὰν αἱ ἐὰ τύχωσιν οὖσαι τοῦτο τὸ ἕλκος, καὶ ἡ βέλος αὐτέων τύχοι τῆς ἐὰν αἱ ῥαφῶν. πιπτώσκεται δὲ ὀστέον ἡ ἐν κεφαλῇ, τοσουσδὲ τρόπους. τῆς δὲ τρόπων ἑνὸς ἕκαστον πολέσι ἰδέαι γίνονται τοῦ κατὰ τὴν γλῶσσαν ἐν τῇ ζώσει. ὀστέον ῥήγνυται πιπτωκόμενον μὴ τῷ πρὸ μέσου χρόνῳ ὀστέου πλὴ ἐωγμοῦ ἀνάγκη φλάσιν προσγενέσθαι ἐπὶ τοῦ ἐὰν αἱ ῥαφῆ. τῆς γὰρ βελέων ὅτι πρὸ ῥήγνυσιν ἡ ὀστέον, ἡ αὖ ἡ τοῦτο μὴ φλᾶ ἡ ὀστέον ἢ μᾶλλον ἢ ἧσσον. αὖ ἡ τε ἐν ὥπρο μὴ ῥήγνυσιν πλὴ ἐωγμοῦ. ἐς οὗτος τρόπος. ἰδέαι δὲ ἐωγμέων πάντοθεν γίνονται. μὴ γὰρ λεπτότραί τε μὴ λεπταὶ πέλας ὀστέου κατάφανέες γίνονται. ἔστι δ' ἄπιστον ἐωγμέων, οὔτε αὐτίκα μετὰ πλὴ τρῶσιν, οὔτ' ἐν τῇσιν ἡμέρῃσιν ἐν ἧσιν αὖ μὴ πόνων ὄφελες γένοιτο τοῦ θανάτου τῷ ἀνθρώπῳ. αἱ δ' αὖ, παχύτραί τε καὶ βυρύτραι γίνονται τῶν ἐωγμέων. εἶναι δὲ, μὴ πάνυ βυρέαι. καὶ αἱ μὲν, ἐὰν μακρότερον ῥήγνυνται. αἱ δὲ, ἐὰν βραχύτερον. καὶ αἱ μὲν, ἰθύτραι. αἱ δὲ, ἰθεῖαι τε καὶ πάνυ. αἱ δὲ, καμπυλώτραί τε καὶ καμπύλαι μὴ βαθύτραι. αἱ δὲ, εἰς ἡ κάτω μὴ διὰ πάνυ τοῦ ὀστέου. φλαθεὶη δ' αὖ ὁ ὀστέον ἐν τῇ ἐωγμοῦ φύσει, καὶ ἐωγμὴ τῇ φλάσει οὐκ αὖ πρὸς γένοιτο τῷ ὀστέῳ οὐδεμία. διὸ τρες οὗτος. ἰδέαι δὲ τῆς φλάσιος, πολέσιους γίνονται. μὴ γὰρ μᾶλλον τε μὴ ἧσσον φλᾶται μὴ ἐς βαθύτρον τε καὶ ἔλασσον, μήκεός τε μὴ πλατύτητος. ἀλλὰ τουτέων τῶν ἰδεῶν, οὐδεμίᾳ ἔστιν ἰδόντι τοῖσιν ὀφθαλμοῖσιν γνῶναι, ὁποίη τίς ἐστι πλὴ ἰδέλω, μὴ ὁπόση τε μέγεθος. οὐδὲ γὰρ εἰ πεφλασται, ἐόντων πεφλασμένων καὶ τοῦ ἀκοῦ γεγλυμμένου, γίνεται τοῖσιν ὀφθαλμοῖσι κατάφανὲς ἰδεῖν αὐτίκα μετὰ πλὴ τρῶσιν. ὥς πρὸ οὐ δὲ τῆς ἐωγμέων εἶναι ἐνίοις ἐούσης μὴ ἐξέρωγότος τοῦ ὀστέου. ἐσφλᾶται ἡ ὀστέον ἐκ τῆς φύσιος τῆς ἑωυτοῦ ἔσω ἐωγμῆσιν. ἄλλως γὰρ οὐκ ἂν ἐσφλασθείη. ἡ γὰρ ἐσφλώμενον, ἀποῤῥήγνυμένόν τε μὴ κατὰ γνώμονα, ἐσφλᾶται ἔσω ἀπὸ τοῦ ἄλλου ὀστέου μένοντος ἐν τῇ φύσει τῇ ἑωυτοῦ. μὴ δὴ οὕτω ἐωγμὴ ἂν προσείη τῇ ἐσφλάσει. ζῆτος οὗτος τρόπος. ἐσφλασται δὲ ἡ ὀστέον πολλὰς ἰδέας. μὴ γὰρ ἐπιπολέσιον τοῦ ὀστέου μὴ ἐπ' ἔλασσον. καὶ μᾶλλον τε καὶ ἐς βαθύτερον κάπειτα μὴ ἧσσον τε καὶ ἐπιπολαιότερον. καὶ ἔσορης γλυφόν ἐν τῷ ὀστέῳ βέλεος προσγένοιτο ἂν ἐωγμὴ τῇ ἔσορέῃ, τῇ τε ἐωγμὴ μὴ φλάσιν προσγενέσθαι ἀναγκαῖον ἔστιν ἡ μᾶλλον ἢ ἧσσον. ἢ ἡ πρὸ καὶ ἐωγμὴ προσγένηται οὐθὲν πρὸ μὴ ἔσορη ἐγένετο. μὴ ἡ ἐωγμὴ ἐν τῷ ὀστέῳ τῷ πρὸ ἐπόντι τὴν τε ἔσορὴν καὶ πλὴ φλάσιν. τέτρατος οὗτος τρόπος. μὴ ἔσορη δὲ τοῦ βέλεος γίνεται ἐν τῷ ὀστέῳ. ἔσορη δὲ κάλέεται, ὅταν μένον μὲν ὀστέον ἐν τῇ ἑωυτοῦ φύσει ἐκ βέλος ἐκπέσῃ ἐς ἐκ ὀστέου ὄλκον ποιήσαν ὅπη ἐξήκοντος. ἐὰν δὲ τῷ τρόπῳ ἑνὶ τῶν πολέσι ἰδέαι γίνονται. καὶ ἐν μὲν φλάσις καὶ ἐωγμῆς, ἐν ἄμφω ταῦτα προσγένηται τῇ ἔσορη, καὶ ἐν φλάσις μόνη γένηται, ἤδη πέφρασται, ὅτι πολλαὶ ἰδέαι γίνονται καὶ τῆς φλάσιος καὶ τῆς ἐωγμῆς. ἡ δὲ ἔσορη αὕτη, ἐφ' ἑαυτῆς γίνεται μακροτέρη καὶ βραχυτέρη ἐοῦσα, καὶ καμπυλωτέρη, καὶ ἰθυτέρη, καὶ κυκλωτέρης, καὶ πολλαὶ ἄλλαι ἰδέαι τοῦ τοιούτου τρόπου, ὁρῶσιν αὖτι καὶ ἡ σχῆμα τοῦ βέλεος ἡ. καὶ δ' αὖται καὶ βαθύτραί τε κάπειτα καὶ μᾶλλον καὶ ἧσσον. καὶ ἑνότραι, καὶ βυρύτραι, καὶ πάνυ βυρέαι. ἡ διακεκόφαται, διακοπὴν δ' ὁπόση τῆς οὖσα γνωμὴν μήκεός τε μὴ βυρύτητος ἐν τῷ ὀστέῳ ἔσορῳ ἔστιν. λοῦ τ' ἄλλ' ὀστέα, τὰ πολέα χοντα πλὴ διακοπὴν μένει ἐν τῇ φύσει τῇ ἑωυτῆς, καὶ μὴ σωεσφλᾶται τῇ διακοπῇ ἔσω ἐκ τῆς φύσιος τῆς ἑωυτῆς. οὕτω δ' ἐσφλασις ἂν εἴη, καὶ οὐκ ἔτι ἔσορη ὀστέου πιπρώσκεται, ἀλλ' ἡ τῆς κεφαλῆς ἡ ὁ ἕλκος ἔχει ἄνθρωπος καὶ ὁ

ὀστέον ἐψιλώθη τῆς σαρκός, ἕβδομος οὖσα τρόπος. καὶ ταύτην τὴν ξυμφορὴν ὅταν γένηται, οὐκ ἂν ἔχοις ὠφελῆσαι οὐδὲν, οὐδὲ γὰρ εἰ πέπονθε τὸ κακὸν τοῦτο οὐκ ἔστιν ὅπως χρὴ αὐτὸν ἐξελέγξαντα εἰδέναι εἰ πέπονθεν τὸ κακὸν τοῦτο ἄνθρωπος, οὐδ' ὅπῃ τῆς κεφαλῆς. τούτων τῶν τρόπων τῆς κατήξιος ἐς πρίσιν ἀφήκει. ἥτε φάσις ἡ ἀφανὴς ἰδεῖν. καὶ ἦν πως τύχῃ φανερὴ γενομένη. καὶ ῥώγμη ἦν ἀφανὴς ἰδεῖν. καὶ ἦν φανερὴ ἦν. καὶ ἦν ἕδρης γενομένης τοῦ βέλεος ἐν τῷ ὀστέῳ προσγένηται ῥωγμὴ καὶ φλάσις τῇ ἕδρῃ. καὶ ἦν φλάσις μοῦνον προσγένηται ἄνευ ῥωγμῆς τῇ ἕδρῃ, καὶ αὕτη ἐς πρίσιν ἀφήκει. τὸ δ' ἔσω ἐσφλώμενον ὀστέον ἐκ τῆς φύσιος, τῆς ἑωυτοῦ, ὀλίγα τῶν πολλῶν πρίσιος προσδεῖται καὶ τὰ μάλιστα ἐσφλασθέντα καὶ μάλιστα καταῤῥαγέντα. ταῦτα πρίσιος ἥκιστα κέχρηται. οὐδὲ ἕδρη αὕτη ἐφ' ἑωυτῆς γενομένη ἄτερ ῥωγμῆς καὶ φλάσιος, οὐδὲ αὐτὴ πρίσιος δεῖται. οὐδ' ἡ διακοπὴ ἦν μεγάλη καὶ εὑρέη οὐδ' αὕτη. διακοπὴ γὰρ καὶ ἕδρη τ' ὠυτό ἐστιν. πρῶτον δὲ χρὴ τὴν τρωματίην σκοπεῖσθαι, ὅπῃ ἔχει τὸ τρῶμα τῆς κεφαλῆς εἴτ' ἐν τοῖσιν ἀσθενεστέροισιν. καὶ τὰς τρίχας κατα μανθάνειν τὰς περὶ τὸ ἕλκος, εἰ διακεκόφαται ὑπὸ τοῦ βέλεος, καὶ εἰ ἔσω εἴησαν ἐς τὸ τρῶμα, κινδυνεύειν τὸ ὀστέον ψιλὸν εἶναι τῆς σαρκός. καὶ ἦν τοῦτο ἦ, φάναι ἔχειν τι σινὸς τὸ ὀστέον ὑπὸ τοῦ βέλεος. ταῦτα μὲν οὖν χρὴ ἀπόπροσθεν σκεψάμενον λέξαι, μὴ ἁπτόμενον τοῦ ἀνθρώπου. ἁπτόμενον δ' ἤδη πειρᾶσθαι εἰδέναι σάφα, εἰ ἔστι ψιλὸν τὸ ὀστέον τῆς σαρκὸς ἢ οὔ. καὶ ἦν μὲν καταφανὲς ἦ τοῖσιν ὀφθαλμοῖσι τὸ ὀστέον ψιλόν. εἰ δὲ μὴ, τῇ μήλῃ σκέπτεσθαι. καὶ ἦν μὲν εὑρὴς ψιλὸν ἐὸν τὸ ὀστέον τῆς σαρκὸς, καὶ μὴ ὑγιὲς ἀπὸ τοῦ τρώματος, χρὴ τοῦ ἐν τῷ ὀστέῳ ἐόντος τὴν διάγνωσιν πρῶτα ποιέεσθαι, ὁρῶντα ὅσον τέ ἐστι τὸ κακὸν, καὶ τίνος δεῖται ἐρίου. χρὴ δὲ καὶ ἐρωτᾶν τὸν τετρωμένον ὅπως ἔπαθε καὶ τίνα τρόπον. ἦν δὲ μὴ καταφανὲς ἦ τὸ ὀστέον, εἰ ἔχει τι κακὸν ἢ μὴ ἔχει, πολλῷ ἔτι χρὴ μᾶλλον τὴν ἐρώτησιν ποιέεσθαι, ψιλοῦτε ἐόντος τοῦ ὀστέου τὸ τρῶμα ὅπως ἐγένετο, καὶ ὅν τινα τρόπον. τὰς γὰρ φλάσιας, καὶ τὰς ῥωγμὰς τὰς οὐ φαινομένας ἐν τῷ ὀστέῳ, ἐνεούσας δὲ ἐκ τῆς ὑποκρίσιος τοῦ τετρωμένου πρῶτον διαγινώσκειν πειρῆσθαι εἴτι πέπονθε τούτω τὸ ὀστέον ἢ οὐ πέπονθεν. ἔπειτα δὲ καὶ λόγῳ καὶ ἐρῶτα ἐξελέγχοντα πλὴν μηλώσιος. μήλωσις γὰρ οὐκ ἐξελέγχει εἰ πέπονθε τοῦτο τῶν κακῶν τὸ ὀστέον, καὶ εἴ[illegible]χει ἐν αὐτῷ, ἢ οὐ πέπονθεν, ἀλλ' ἕδρην τὲ τοῦ βέλεος ἐξελέγχει μήλωσις. καὶ ἦν ἐμφλασθῇ [illegible]ον ἔσω ἐκ τῆς φύσιος τῆς ἑωυτοῦ. καὶ ἢν ἰσχυρῶς ῥαγῇ τὸ ὀστέον, ἅπερ καὶ τοῖσιν ὀφθαλμοῖσι καταφανέα ἐστὶν ὁρῶντα γινώσκειν. ῥύγνηται δὲ τὸ ὀστέον τάς τε ἀφανέας ῥωγμὰς καὶ τὰς φανερὰς. καὶ φλᾶται τὰς ἀφανέας φλάσιας καὶ ἐσφλᾶται ἔσω ἐκ τῆς φύσεως τῆς ἑωυτοῦ μάλιστα. ὅταν ἕτερος ὑφ' ἑτέρου τιτρωσκόμενος ἐπίτηδες τρῶται βουλόμενος. ἢ ὅταν ἐξ ὑψηλοτέρης γίνηται ἡ βολὴ ἢ ἡ πληγὴ, ὁπότερ' ἂν ἦ μᾶλλον. ἢ ὅτ' ἂν ἐξ ἰσοπέδου τοῦ χωρίου. καὶ ἦν περικρατέῃ τῇ χειρὶ τὸ βέλος, ἦν τε βάλλῃ, ἦν τε τύπτῃ. καὶ ἰσχυρότερος ἐὼν ἀσθενεστέρους τιτρώσκει. ὅσοι δὲ πίπτοντες τιτρώσκονται, πρός τε τὸ ὀστέον. καὶ αὐτὸ τὸ ὀστέον. ὁ ἀπὸ ὑψηλοτάτου πίπτων καὶ ἐπὶ σκληρότατον καὶ ἀμβλύτατον, τούτω κίνδυνος τὸ ὀστέον ῥαγῆναί τε καὶ φλασθῆναι, καὶ ἔσω ἐσφλασθῆναι ἐκ τῆς φύσιος τῆς ἑωυτοῦ. τῷ δ' ἐξ ἰσοπέδου μᾶλλον χωρίου πίπτοντι καὶ ἐπὶ μαλθακώτερον, ἧσσον ταῦτα πάσχει τὸ ὀστέον, ἢ οὐκ ἂν πάθοι. ὅσα δὲ ἐσπίπτοντα ἐς τὴν κεφαλὴν βέλεα τιτρώσκει πρὸς τὸ ὀστέον τὸ ἀπὸ ὑψηλοτάτου ἐμπεσὸν καὶ ἥκιστα ἐξ ἰσοπέδου. καὶ σκληρότατόν τε καὶ ἀμβλύτατον. καὶ βαρύτατον, καὶ ἥκιστα κοῦφον. καὶ ἥκιστά τε καὶ ὀξὺ καὶ μαλθακὸν, τοῦτο ἂν ῥήξειε τὸ ὀστέον καὶ φλάσειε. καὶ μάλιστά γε ταῦτα πάσχειν τὸ ὀστέον κίνδυνος, ὅταν ταῦτα τὲ γίνηται, καὶ ἐς ἰθὺ τρωθῇ [illegible]κατ' ἀντίον γένηται τὸ ὀστέον τοῦ βέλεος. ἦν τε πληγῇ ἐκχειρός. ἦν τε βληθῇ. ἦν τέ τι ἐμπέσῃ αὐτέῳ. καὶ ἦν αὐτὸς κατα πεσὼν τρωθῇ. καὶ ὁπωσοῦν τρωθεὶς κατ' ἀντίον γένοιτο τοῦ ὀστέου τῷ βέλει. τὰ δὲ πλάγιον τοῦ ὀστέου παρασύραντα βέλεα, ἧσσον καὶ ῥήγνυσι τὸ ὀστέον, καὶ φλάσει εἴσω ἐς κεφαλὴν, κἂν ψιλωθῇ τὸ ὀστέον τῆς σαρκός. ἔνια γὰρ τῶν τρωμάτων τῶν οὕτω τρωθέντων οὐδὲ ψιλοῦται τὸ ὀστέον τῆς σαρκός. τὰ δὴ βελέων ῥήγνυσι μάλιστα τὸ ὀστέον, τάς τε φανερὰς ῥωγμὰς καὶ τὰς ἀφανέας καὶ φλᾶται καὶ ἐσφλᾶ ἔσω ἐκ τῆς φύσιος τῆς ἑωυτοῦ τὸ ὀστέον τὰ στρογγύλά τε καὶ περιφερέα, καὶ ἀρτίστομα, ἀμβλέα τὲ ὄντα καὶ βαρέα, καὶ σκληρά. καὶ τὴν σάρκα ταῦτα φλᾶται, καὶ πέπειρον ποιέει, καὶ κόπτει. καὶ τὰ ἕλκεα γίνεται ὑπὸ τῶν τοιούτων βελέων ἐς τὸ πλάγιον. καὶ ἐν κύκλῳ ὑπόκοιλα καὶ διάπυά τε μᾶλλον γίνεται καὶ ὑγρὰ ἔστι καὶ ἐπὶ πλέονα χρόνον καθαίρεται. ἀνάγκη γὰρ τὰς σάρκας τὰς φλασθείσας καὶ κοπείσας πυον γενομένας ἐκτακῆναι. τὰ δὲ βέλεα καὶ προμήκεα ἐπὶ πολὺ λεπτὰ ἐόντα καὶ ὀξέα καὶ κοῦφα, τήν τε σάρκα διατάμνει μᾶλλον ἢ φλᾶ. καὶ ὀστέον ὡσαύτως. καὶ ἕδρην μὲν ἐμποιέει αὐτὸ καὶ διακόψαν. διακοπὴ γὰρ καὶ ἕδρη τωυτόν ἐστι. φλᾶ δὲ οὐ μάλα τὸ ὀστέον τὰ τοιαῦτα βέλεα. οὐδὲ ῥήγνυσιν, οὐδ' ἐκ τῆς φύσιος ἔσω ἐσφλᾶ. ἀλλὰ χρὴ πρὸς τῇ ὄψει τῇ ἑωυτοῦ ὅ, τι ἂν σοι φαίνηται ἐν τῷ ὀστέῳ καὶ ἐρώτησιν ποιέεσθαι πάντ' τούτ'. τὸ μὲν μᾶλλον τὲ καὶ ἧσσον τρωθέντος ταῦτ' ἐστὶ σημεῖα. καὶ ἢν ὁ τρωθεὶς καρωθῇ. καὶ σκότος περιχυθῇ. καὶ δῖνος. ἢ καὶ πέσῃ. ὅτ' ἂν δὲ τύχῃ ψιλωθὲν τὸ ὀστέον τῆς σαρκὸς ὑπὸ τοῦ βέλεος καὶ τύχῃ κατ' αὐτὰς τὰς ῥαφὰς γενόμενον τὸ ἕλκος, χαλεπὸν γίνεται καὶ τὴν ἕδρην τοῦ βέλεος φράσασθαι τὴν ἐν

τῷ ἄλλῳ

τῷ ἄλλῳ ὀστέῳ φανερὸν γινόμενον. ἔστ᾽ οὖν ἐν τῷ ὀστέῳ. εἴτε μὴ ἔστιν. ἵνα τε τύχῃ γινομένη ἑκάστη ἐν αὐτῇσι τῇσι ῥαφῇσι. συμβλέπει γὰρ αὐτὴ ἡ ῥαφὴ φυσικὴν ἔουσα τοῦ ἄλλου ὀστέου. καὶ οὐ διάδηλον ὅτι τε αὐτοῦ ῥαφή ἐστιν, καὶ ὅτι τοῦ βέλους ἑκάστη, ἵνα μὴ κάρτα μεγάλη γένηται ἡ ἕκστη. προσγίνεται δὲ καὶ ῥῆξις τῇ ἕκστῃ ὡς ἐπὶ τὸ πολὺ αὐτὴ ἐν τῇσι ῥαφῇσι γινομένη, καὶ γίνεται καὶ αὐτῇ ἡ ῥῆξις χαλεπωτέρη φράσασθαι ἐρρωγότος τοῦ ὀστέου, διὰ τοῦτο, ὅτι καὶ αὐτὴν ἡ ῥαφὴν ἡ ῥῆξις γίνεται, ἵνα ῥηγνύηται ὡς ἐπὶ τὸ πολύ. ἔτοιμον γὰρ τοῦτη ῥήγνυσθαι ὁ ὀστέον, ἢ διαχάλασις διὰ τὴν ἀσθένειαν τῆς φύσιος τοῦ ὀστέου ταύτη, καὶ ἀραιότητα, καὶ διὰ τὸ τῆς ῥαφῆς ἐτοίμης ἐούσης
* ῥήγνυσθαι, καὶ διαχαλᾶν τ᾽ ἄλλα τὰ ὀστέα τὰ πολυέχοντα τὴν ῥαφὴν μὴ ἐκ ῥαχέα, ὅτι ἰσχυρότερά ἐστι τῆς ῥαφῆς. ἡ δὲ ῥῆξις ἡ κατὰ τὴν ῥαφὴν γινομένη καὶ διαχάλασις ἔστιν τῆς ῥαφῆς, καὶ φράζεσθαι οὐκ εὐμαρὴς ἐστίν, οὔτε κατὰ ὀστέων τοῦ βέλους γινομένης σὺν τῇ ῥαφῇ, ἐπεὶ δὲ ῥαφῇ καὶ διαχαλάσει, ἀλλ᾽ ἔστι χαλεπώτερον φράσασθαι τὴν ἀπὸ τῆς φλάσιος ῥῶγμα. συγκλείπουσι γὰρ τὴν γνάθον καὶ τὴν ὀφρῦν τοῦ ἰνιοῦ αἱ ῥαφαὶ ῥωγμοειδέες φαινόμεναι, ἢ ῥηχύτερα ἐοῦσα τοῦ ἄλλου ὀστέου. ὅτι μὴ ἰσχυρῶς διεκόπη, καὶ διεχάλασε. διακοπὴ δὲ καὶ ὅστερον τ᾽ αὐτοῦ ἔστιν. ἀλλὰ χρὴ ἐν τοῖσι τοιούτοισι τὰς ῥαφὰς ἐν φλεγμασίῃσι γίνεσθαι καὶ πρόσω τι ἐν τῷ ὀστέῳ σημαίνειν ἐν βέλος, προσέχοντα τὸν νοῦν ἀναβρίσκειν ὅτι πέπονθεν ἐν τῷ ὀστέῳ. ἀπὸ γὰρ ἴσου βελέων ἐν μεγέθος καὶ ὁμοίων. ἢ πολλόν τε ἐλάσσονα καὶ ὁμοίως ζωθεῖσι καὶ πολὺ ἔλασσον, πολλῷ μεῖζον ἐκτήξατο ἐν κακὸν ἐν τῷ ὀστέῳ ἐς τὰς ῥαφὰς δεξάμενος ἐν βέλος, ἢ ὃ μὴ ἐς τὰς ῥαφὰς δεξάμενος. καὶ τούτων τὰ πολλὰ πρίεσθαι δεῖ. ἀλλ᾽ οὐ χρὴ αὐτὰς τὰς ῥαφὰς πρίειν, ἀλλ᾽ ἀποχωρήσαντα ἐν τῷ πλησίον ὀστέῳ τὴν πρίσιν ποιέεσθαι, ἵνα πρίσις. πολλὰ δὲ ἰήσιος φάσις τὴν ἐν τῇ κεφαλῇ, καὶ ὡς χρὴ διελέγχειν τὰς πάθας τὰς ἐν τῷ ὀστέῳ γινομένας τὰς μὴ φανερὰς, ὧδέ μοι δοκέει. ἕλκος ἐν τῇ κεφαλῇ οὐ χρὴ πέσσειν οὐδενί, οὐ δὲ οἴνῳ, ἄλλως ἤμεσα. οὐ δὲ κατὰ πλάσιος οὐ δὲ μοτῷ τὴν ἴησιν ποιέεσθαι. οὐ δὲ πέσσειν χρὴ ἕλκος ἐν κεφαλῇ, ἢν μὴ ἐν τῷ μετώπῳ ἢ ἐν ἕλκος, ἢ ἐν τῷ γλαῦκι τὴν ζιγὼν, ἢ πλὴν τὴν ὀφρῦν καὶ ἐν ὀφθαλμοῖ. ἐν ταύτῃσι δὲ γινόμενα τὰ ἕλκεα, κατὰ πλάσιος καὶ ἐπιθέσιος μᾶλλον κέχρηται ἢ ποὺ ἄλλοθι τῆς κεφαλῆς ἢ ἄλλης. πολὺ ἔχει γὰρ ἡ κεφαλὴ ἡ ἄλλη ἐν μέτωπον ποιν. ἐκ δὲ τῆς πολυέχοντων τὰ ἕλκεα, καὶ ἐν ὅτῳ ἂν ἢ τὰ ἕλκεα φλεγμαίνει καὶ ἐπανοιδήσεται δι᾽ αἵματος ἐπῳδέσιν. χρὴ δὲ οὐ δὲ τὰ ἐν τῷ μετώπῳ διὰ παντὸς τοῦ χρόνου κατὰ πλάσιος καὶ ἐπιδέειν, ἀλλ᾽ ἐπειδὰν παύσηται φλεγμαίνοντα, καὶ ἐν οἰδήματα κατασῇ, παύσασθαι κατὰ πλάσιος καὶ ἐπιδέοντα. ἐν δὲ τῇ ἄλλῃ κεφαλῇ ἕλκος οὔτε μοτοῦν χρὴ, οὔτε κατὰ πλάσιος, οὔτ᾽ ἐπιδέειν, εἰ μὴ καὶ τομῆς δέοιτο. τάμνειν δὲ χρὴ τὴν ἕλκεων τὴν ἐν τῇ κεφαλῇ γινομένων καὶ ἐν μετώπῳ ὅπη ἂν ἐν μὲν ὀστέον φλεβὸν ἢ τῆς σαρκὸς, καὶ
30 δοκέῃ τι σινὸς ἔχειν κατὰ τοῦ βέλους. τὰ δὲ ἕλκεα μὴ ἴσα κατὰ μέγεθος τοῦ μήκεος καὶ τῆς βύρυτητος, ἐς πλὴν στέφλειν τοῦ ὀστέου ἐπὶ πέπονθεν κατὰ τοῦ βέλους κακὸν, καὶ ὁποῖόν τι πέπονθεν, ἢ ὅσον ἡ μὲν σὰρξ πέφλασται, καὶ ἐν ὀστέον ἔχει ἐν σπόν. καὶ ἐν αὖτε, εἰ ἄσπες τί ἐστιν ἐν ὀστέον κατὰ τοῦ βέλους, ἢ μηδὲν πέπονθε κακόν. καὶ ἐς πλὴν ἴησιν, ὅπως διῆται τινὸς τό τε ἕλκος. ἥτε σὰρξ. καὶ ἡ πάθη τοῦ ὀστέου. τὰ δὴ τοιαῦτα τὴν ἑλκέων, τομῆς δεῖται. ἀν καὶ ἐν μὲν ὀστέον φλαθῇ τῆς σαρκὸς, ὑπόκοιλα δὲ ἐς πλάγιον ᾖσι πολὺ ἐπανατάμνειν ἐν κοῖλον, ὅπου μὴ δύχρεες τῷ φαρμάκῳ ἀφικέσθαι, ὁποίῳ ἄν τινι χρὴ καὶ τὰ κυκλώσαντα τὴν ἑλκέων, καὶ ὑπόκοιλα ᾖσι πολὺ, καὶ τὰ τοιαῦτα ἐπανατάμνων ἐν κύκλον διχῇ κατὰ μῆκος, ὡς πέφυκεν ἄνθρωπος, μακρὸν ποιέειν ἐν ἕλκος. τάμνειν δὲ κεφαλῆς. τὰ μὲν ἄλλα τῆς κεφαλῆς, ἀσφαλείῃ ἔχει τομόμενα. ὁ δὲ κρόταφος, καὶ ἄνωθεν ἔτι τοῦ κροτάφου κατὰ πλὴν φλέβα, πλὴν διὰ τοῦ κροτάφου φερομένην, τοῦτο δὲ ἐν χωρέειν μὴ τάμνειν, ἀσαρκίης γὰρ ἐπιλαμβάνει ἐν τμηθέντα. καὶ ἢν μὲν ἐπ᾽ ἀριστερὰ τμηθῇ κρόταφος, τὰ ἐπιδεξιὰ ὁ ἀσαρκίης ἐπιλαμβάνει. ἢν δ᾽ ἐν δεξιὰ τμηθῇ κροτάφου, τὰ ἐπ᾽ ἀριστερὰ ὁ ἀσαρκίης ἐπιλαμβάνει. ὅτ᾽ ἂν οὖν τάμνῃς ἕλκος ἐν κεφαλῇ, ὁ ὀστέον εἵνεκα τῆς σαρκὸς ἐλλωμένον, θέλων εἰδέναι εἰ πῇ ἔχει ἐν ὀστέον κακὸν κατὰ τοῦ βέλους ἢ καὶ οὐκ ἔχει, τάμνειν χρὴ ἐν μέγεθος πλὴν ὠστείλῃ, ὅσον ἂν δοκέῃ αὖω χρῆναι. τάμνοντα δὲ χρὴ ἀναξῆλαι πλὴν σάρκα. ἀπὸ τοῦ ὀστέου, ἢ πρὸς τῇ μήνιγι. καὶ πρὸς τῷ ὀστέῳ πέφυκεν. ἔπειτα διαμοτοῦμεν ἐν ἕλκος πᾶν μοτῷ, ὃς τις ἂν εὑρύτατον ἐν ἕλκος παρέξει ἐς πλὴν ὑσδράλου ξυὺ ἐλαχίστῳ πόνῳ. μοτοῦμεν δὲ κατὰ πλάσματι χρῆσθαι ὅσον ἂν χρόνον καὶ τῷ μοτῷ, μάλιστα ἐκλεπτῶν ἀλφίτων, ἐν ὄξει διαμάσσειν ἢ ἔλαιον καὶ χλιαρὸν ποιέειν ὡς μάλιστα. τῇ δ᾽ ὑσδράλου ἤμυρν ἐπεσδὺν ὑγιέλης ἐν μοῦν, κατιδὼν ἐν ὀστέον ὅτι πέπονθεν, ἐὰν μήσοι κατάφανὴς ἢ ἡ φύσις, ὁφίη τις ἔστιν ἐν τῷ ὀστέῳ. μὴ δὲ διαγινώσκῃς εἴ τί ἐστιν ἐν ὀστέον κακὸν ἐν ἑωυτῷ, ἢ καὶ οὐκ ἔ-
50 χει. ἐν δὲ βέλος δοκέῃ ἀφικέσθαι ἐς ἐν ὀστέον καὶ σινάσθαι. ἐπιξύειν χρὴ τῷ ξυσῆι κατὰ βάθος καὶ κατὰ μῆκος τοῦ ἀνθρώπου ὡς πέφυκεν, καὶ αὖτις εἰ ἢ κάρσιον ἐν ὀστέον τὴν ῥῆξεων εἵνεκα τὴν ἀφανέων ἰδεῖν. ἢ τῆς φλάσιος εἵνεκα τῆς ἀφανέος τῆς οὐκ ἐσφλωμένης ἔσω ἐκ τῆς φύσιος τῆς κεφαλῆς τοῦ ἄλλου ὀστέου. ἐξελέγχει γὰρ ἡ ξύσις μᾶλλον, ἢν μὴ καὶ ἄλλως κατάφανὲς ἔσῃ αὖται αἱ πάθαι οὖσαι ἐν τῷ ὀστέῳ τοῦ βέλεος. καὶ ἢν ἔσῃ ἴδῃς ἐν τῷ ὀστέῳ τοῦ βέλεος, ἐπιξύειν χρὴ αὐτῇ τε τὴν

ἔδρην τοῦ βέλεος, καὶ τὰ περιέχοντα αὐτὴν ὀστέα, μὴ πολλάκις τῇ ἕδρῃ προστένηται ῥῆξις, καὶ φλάσις. ἡ μούνη φλάσις. ἔπειτα λανθάνη οὐ κατὰ φανέα ἐόντα. ἐπειδὰν δὲ ξύσης τὸ ὀστέον τῷ ξυστῆρι, ἢν μὲν δοκέῃ ἐς πρίσιν ἀφίκειν ἡ τρῶσις τοῦ ὀστέου, πρίειν χρὴ καὶ τὰς τρεῖς ἡμέρας μὴ ὑπερβάλλειν ἀπρίωτον, ἀλλ' ἐν ταύτῃσι πρίειν, ἄλλως τε καὶ τῆς θερμῆς ὥρης ἢν ἐξ ἀρχῆς λαμβάνῃς τὸ ἴημα. ἢν δὲ ὑποπτεύσῃς μὲν τὸ ὀστέον ἐῤῥωγέναι. ἢ πεφλᾶσθαι. ἢ ἀμφότερα ταῦτα, τεκμαιρόμενος ὅτι ἰσχυρῶς τέτρωται ἐκ τῶν λόγων τοῦ τρωματίου. καὶ ὅτι ὑπὸ ἰσχυροῦ τοῦ τρώσαντος, ἢν ἕτερος ὑφ' ἑτέρου τρωθῇ. καὶ τὸ βέλος ὅτῳ ἐτρώθη, ὅτι τῶν κακούργων βελέων ἦν. ἔπειτα τὸν ἄνθρωπον, ὅτι δίνος τε ἔλαβεν καὶ σκότος καὶ ἐκαρώθη καὶ κατέπεσεν. τούτων δὲ οὕτω γινομένων. ἢν μὴ διαγινώσκῃς, εἰ ἔῤῥωγε τὸ ὀστέον. ἢ πέφλασται. ἢ καὶ ἀμφότερα ταῦτα. μήτε ἄλλως ὁρῶν. δεῖ δὴ
* ἠθὶ τὸ ὀστέον τήκων τὸ μελάντατον δεύσας τι τῷ μέλανι φαρμάκῳ τῷ τηκομένῳ. τὸ ἕλκος ὑποτείνας ὀθόνιον. ἐλαίῳ τέγξας. εἶτα κατὰ πλάσας τῇ μάζῃ ἐπιδῆσαι. τῇ δ' ὑστεραίῃ, ἀπολύσας καὶ ἐκκαθήρας τὸ ἕλκος ἐπιξῦσαι. καὶ ἢν μὴ ἡ ὑγιὲς, ἀλλ' ἐῤῥώγη καὶ πεφλασμένον ἦ. τὸ μὲν ἄλλο ἔσται ὀστέον, λευκὸν ξυόμενον. ἡ δὲ ῥώγμη καὶ ἡ φλάσις, κατὰ τὰ κέντος τοῦ φαρμάκου δεξαμένη τὸ φάρμακον ἐς ἑωυτὴν μελάνεον ἔσται μέλαν ἐν λευκῷ τῷ ὀστέῳ τῷ ἄλλῳ. ἀλλὰ χρὴ αὖθις τὴν ῥώγμην ταύτην φανεῖσαν, ἐπιξέειν κατὰ βάθος. καὶ ἢν μὲν ἐπιξύων τὴν ῥωγμὴν ταύτην φανεῖσαν μέλαιναν ἐξέλῃς καὶ ἀφανέα ποιήσῃς. φλάσις μὲν γεγένηται τοῦ ὀστέου ἢ μᾶλλον ἢ ἧσσον, ἥ τις περ ἔῤῥηξε καὶ τὴν ῥώγμην τὴν ἀφανισθεῖσαν ὑπὸ τοῦ ξυστῆρος. ἧσσον δὲ φοβερὸν καὶ ἧσσον ἂν πρῆγμα ἀπ' αὐτῆς γένοιτο ἀφανισθείσης τῆς ῥωγμῆς. ἢν δὲ κατὰ βάθος ἢ καὶ μὴ ἐθέλῃ ἐξιέναι ἐπιξυομένη, ἀφίκει ἐς πρίσιν ἡ τοιαύτη ξυμφορή. ἀλλὰ χρὴ πρίσαντα τὰ λοιπὰ ἰητρεύειν τὸ ἕλκος. φυλάσσεσθαι δὲ χρὴ ὅπως μή τι κακὸν ἀπολαύσῃ τὸ ὀστέον ἀπὸ τῆς σαρκὸς, ἢν κακῶς ἰητρεύηται. ὀστέω γὰρ καὶ πεπρισμένῳ, καὶ ἄλλως ἐψιλωμένῳ, ὑγιεῖ δὲ ἐόντι, καὶ ἔχοντι τὶ σινὸς ὑπὸ τοῦ βέλεος, δοκέοντι δὲ ὑγιεῖ εἶναι, κίνδυνός ἐστι μᾶλλον ὑπόπυον γενέσθαι ἢν καὶ ἄλλως μὴ μέλλῃ, ἢν καὶ ἡ σὰρξ ἡ περιέχουσα τὸ ὀστέον κακῶς θεραπεύηται καὶ φλεγμαίνηται καὶ περισφίγγηται. πυρετῶδες γὰρ γίνεται, καὶ πολλοῦ φλογμοῦ πλέων. καὶ δὴ τὸ ὀστέον ἐκ τῶν περιεχουσῶν σαρκέων ἐς ἑωυτὸ θερμῆν τε καὶ φλογμὸν καὶ ὅσα περ ἡ σὰρξ ἔχει ἐν ἑωυτῇ, καὶ ἐκ τουτέων ὧδε ὑπόπυον γίνεται. κακὸν δὲ καὶ ὑγρήν τε εἶναι τὴν σάρκα ἐν τῷ ἕλκει. καὶ μυδῶσαν. καὶ ἠθὶ πολλὸν χρόνον καθαίρεσθαι. ἀλλὰ χρὴ διάπυον μὲν ποιῆσαι τὸ ἕλκος ὡς τάχιστα, ὅτῳ γὰρ ἂν ἥκιστα φλεγμαίνοι τὰ περιέχοντα τὸ ἕλκος, καὶ τάχιστα καθαρὸν εἴη. ἀνάγκη γὰρ ἔχει τὰς σάρκας τὰς κοπείσας, καὶ φλασθείσας ὑπὸ τοῦ βέλεος ὑποπύους γενομένας, ἐκτακῆναι. ἐπειδὰν δὲ καθαρθῇ, ξηρότερον χρὴ γίγνεσθαι τὸ ἕλκος. οὕτω γὰρ ἂν τάχιστα ὑγιὲς γένοιτο ξηρῆς σαρκὸς βλαστούσης καὶ μὴ ὑγρῆς. καὶ οὕτως οὐκ ἂν ὑπερσαρκίσῃ τὸ ἕλκος. ὁ δ' αὐτὸς λόγος καὶ ὑπὲρ τῆς μήνιγγος τῆς περὶ τὸν ἐγκέφαλον. ἢν γὰρ αὐτίκα ἐκπρίσας τὸ ὀστέον καὶ ἀφελὼν ἀπὸ τῆς μήνιγγος ψιλώσας, αὐτὴν καθαρὴν χρὴ ποιῆσαι ὡς τάχιστα καὶ ξηρήν. ὡς μὴ ἠθὶ πουλὺν χρόνον ἐοῦσα μηδύη τε καὶ ἐξαίρηται. τούτων γὰρ οὕτω γινομένων, σαπῆναι αὐτὴν κίνδυνος. ὀστέον δὲ ὅτι δὴ ἀποστῆναι δεῖ ὅτου ἄλλου ὀστέου ἕλκεος ἐν κεφαλῇ γενομένου, ἕδρης τε ἐούσης τοῦ βέλεος ἐν τῷ ὀστέῳ, ἢ ἄλλως ἠθὶ πουλὺ ψιλωθέντος τοῦ ὀστέου, ἀφίσταται ἠθὶ πουλὺ ἔξαιμον γινόμενον. ἀναξηραίνεται γὰρ τὸ αἷμα ἐκ τοῦ ὀστέου ὑπό τε τοῦ χρόνου καὶ ὑπὸ φαρμάκων τῶν πλείστων. τάχιστα δ' ἂν ἀποσταίη, εἴ τις τὸ ἕλκος ὡς τάχιστα καθήρας ξηραίνοιτο λοιπὸν τό τε ἕλκος καὶ τὸ ὀστέον. καὶ τὸ μεῖζον καὶ τὸ ἧσσον. τὸ γὰρ τάχιστα ἀποξηρανθὲν καὶ ἀπεστρακὸς, ἐν τούτῳ μάλιστα ἀφίεται ἀπὸ τοῦ ἄλλου ὀστέου τοῦ ἐναίμου τε καὶ ζῶντος αὐτέου, ἔξαιμόν τε γενόμενον καὶ ξηρὸν τῷ ἐναίμῳ καὶ ζῶντι μάλα ἀφίσταται. ὅσα δὲ τῶν ὀστέων ἐσφλᾶται ἔσω, ἐκ τῆς φύσιος τῆς ἑωυτῶν κατὰ ῤῥαγέντα ἢ καὶ διακοπέντα πάνυ εὐρέα, ἀκινδυνότερα τὰ τοιαῦτα γίνεται. ἐπὴν ἡ μήνυγξ ὑγιὴς ἦ. καὶ τὰ πλέοσι ῥωγμῆσιν ἐσκατὰ ῤῥαγέντα καὶ εὐρυτορήσιν, ἔτι ἀκινδυνότερα καὶ εὐμαρέστερα ἐς τὴν ἀφαίρεσιν γίνεται. καὶ οὐ χρὴ πρίειν τῶν τοιούτων οὐδέν. οὐδὲ κινδυνεύειν τὰ ὀστέα πειρώμενον ἀφαιρέειν πρὶν ἢ αὐτόματα ἐπανίῃ εἰκὸς πρῶτον χαλάσαντος. ἐπανέρχεται δὲ τῆς σαρκὸς ὑποφυομένης. ὑποφύεται δὲ ἐκ τῆς διπλόης τοῦ ὀστέου καὶ ἐκ τοῦ ὑγιέος, ἢν ἡ ἄνωθεν μοῖρα τοῦ ὀστέου μούνη σφακελίσῃ. οὕτω δ' ἂν τάχιστα ἥ τε σὰρξ ὑποφύοιτο καὶ βλαστάνοι, καὶ τὰ ὀστέα ἐπανίοι, εἴ τις τὸ ἕλκος ὡς τάχιστα διαπύον ποιήσας καθαρὸν ποιήσηται. καὶ ἢν διὰ πανὸς τοῦ ὀστέου ἄμφω αἱ μοῖραι ἐσφλασθῶσιν ἔσω ἐς τὴν μήνιγγα, ἥ τε ἄνω μοίρη τοῦ ὀστέου καὶ ἡ κάτω, ἰητρεύοντι ὡσαύτως τὸ ἕλκος ὑγιὲς τάχιστα ἔσται. καὶ τὰ ὀστέα τάχιστα ἐπάνεισιν τὰ ἐσφλασθέντα ἔσω. τῶν δὲ παιδίων τὰ ὀστέα καὶ λεπτότερά ἐστι καὶ μαλθακώτερα διὰ εὖρος, ὅτι ἐναιμότερά ἐστι καὶ κοῖλα. καὶ οὔτε σκληρώδεα. καὶ οὔτε πυκνὰ, οὔτε στερεὰ, καὶ ὑπὸ τῶν βελέων ἴσων τε ἐόντων καὶ ἀσθενεστέρων καὶ τρωθέντων ὁμοίως τε καὶ ἧσσον τὸ τοῦ νεωτέρου παιδίου, καὶ μᾶλλον καὶ θᾶσσον ὑποπυίσκεται, ἢ τὸ τοῦ πρεσβυτέρου καὶ ἐν ἐλάσσονι χρόνῳ. καὶ ὅσα ἂν ἄλλως μέλλῃ ἀποθανεῖσθαι ἐκ τοῦ τρώματος ὁ νεώτερος τοῦ πρεσβυτέρου θᾶσσον ἀπόλλυται. ἀλλὰ

χρὴ ἢν

χρὴ ἢν ἁλωθῇ τῆς σαρκὸς ὁ ὀστέον προσέχοντα τὴν νόον πειρᾶσθαι διαγινώσκειν ὅτι μὴ ἔστι τοῖσιν ὀφθαλμοῖσιν ἰδεῖν καὶ γινῶναι εἰ ἔρρωγε ὁ ὀστέον, καὶ εἰ πέφλασται. ἢ μοῦνον πέφλασται. καὶ εἰ ἐσροὴς γλυφομένης τῶν βελέων πρόσεισι φλάσις ἢ ῥωγμὴ ἢ ἄμφω ταῦτα. καὶ διὰ τί τούτων πεπόνθη ὁ ὀστέον, ἀφεῖναι τὸ αἷματος φυπῶντα ὁ ὀστέον σμικρῷ φυπόω φυλασσόμενον ἐς ὀλίγον. λεπτότερον γὰρ ὁ ὀστέον καὶ ἐπὶ πολλαπλότερον τῆς νέως ἢ τῆς προσβυτέρων. ὅς τις δὲ μέλλει ἐκφώματος τὴν κεφαλὴν ἀποβήσεσθαι, καὶ μὴ δύναται αὐτὴν ὑγιᾶ γενέσθαι, μὴ δὲ σωθῆναι, ἐκ τῆς δὲ τῶν σημείων χρὴ διαγινώσκειν ποιέεσθαι τὸ μέλλοντος ἀποβήσεσθαι, καὶ προλέγειν τὸ μέλλον ἔσεσθαι. πάσχει γὰρ τόδε ὁ πόνος τὸν ὀστέον κατεηγός. ἢ ἐρρωγός. ἢ πεφλασμένον. ἢ ὅτῳ γε δή ποτε κατεηγὸς ξυνοῦσα ἁμαρτίη. καὶ μήτε ξύσῃ. μήτε πρίσῃ. μήτε δεόμενον. μήτε δὲ ὡς ὑγιὲς ἔντος τοῦ ὀστέου, πρὸς τὴν τεταρταιοειδέα ἡμιτρίτεων πυρετὸς ἐπιλήψεται ὡς ἐπὶ πολὺ οἱ χειμῶνι. οἱ δὲ τῷ θέρει μᾶλλον τοῖς ἐπὶ ἡμιτρίτεων ὁ πυρετὸς ἐπιλαμβάνει. καὶ ἐπειδὰν ἔσω γένηται, ὁ ἕλκος ἄχρουν γίνεται, καὶ ὀδὰξ αὐτοῦ ἰχὼρ ῥέοι σμικρός. καὶ ὁ φλεγμαίνον ἐκτείνηκεν ὀδὰξ αὐτοῦ καὶ γλισχρώδες γίνεται. μὴ φαίνεται, ὡς πρὸ τοίχος, χοιλὸν τυφλὸν, ὑποπέλιον. καὶ ὁ ὀστέον σφακελίζειν τηνικαῦτα ἄρχεται. καὶ γίνεται πρόκνον, λεῖον ἄν. τελευταῖον δὲ ἐπαχρὲς γλυφόμενον ἢ ἕλκυκον. ὅτ' ἂν ἤδη ὑπόπυον, ἢ ὠδὶ τῇ γλάφῳ φλυκτοῦναι γίνεται. καὶ παρεφρενέων τελευτᾷ. καὶ ἀσαρκὸς ἐπιλαμβάνει τοὺς πολίτους τὰ ὠδὶ βάθρα τοῦ σώματος. διὰ μὲν οὖν τῷ ἐπ' ἀριστερὰ τῆς κεφαλῆς ἔχει ὁ ἕλκος, τὰ ἐπὶ δεξιὰ τοῦ σώματος ὁ ἀσαρκὸς λαμβάνει. διὰ δ' οὖν τῷ ὠδὶ δεξιὰ τῆς κεφαλῆς ἔχει ὁ ἕλκος, τὰ ἐπ' ἀριστερὰ τοῦ σώματος ὁ ἀσαρκὸς ἐπιλαμβάνει. εἰσὶ δ' οἳ μὴ ἀποθνήσκοντοι γίνονται, καὶ ὅπως ἀπόλλωνται πρὸς ἐπὶ ἡμιτρίτεων οἱ θέρει. ἢ τεταρταῖοι καὶ δύνῳ. οἱ χειμῶνι. ὁμοίως δὲ τὰ σημεῖα ταῦτα σημαίνει, καὶ οἱ προσβυτέρῳ ἐόντι τῷ χρώματι, ἢ καὶ οἱ νεωτέρῳ. ἀλλὰ χρὴ εἰδέναι ὅτι τοὺς πυρετοὺς ἐπιλαμβάνοντα, καὶ τὴν ἄλλων τι σημεῖον τοῦτο προσγλυφόμενον, μὴ διατείβειν, ἀλλὰ πρίζοντα ὁ ὀστέον πρὸς πλὴν μήνιγγα. ἢ κατὰ ξύζοντα τῷ ξυστῆρι. ἢν δὲ πυρὸν δὲ γίνεται καὶ ὀξύτερον. ἔπειτα τὰ λοιπὰ οὕτως ἰητρεύειν ὅπως ἂν δοκέῃ ξυμφορέειν πρὸς τὸ γινόμενον ὁρῶν. ὅταν δ' ὠδὶ βάπτῃ οἱ κεφαλὴν ἀνθρώπου ἢ πεπριωμένου ἢ ἀπρίωτον, ἐμπλεωμένου δὲ τοῦ ὀστέου, οἴδημα ἐπιγίνεται ὀδυνηρὸν καὶ ὀδυσπελατώδες οἱ τῷ προσώπῳ, καὶ οἱ τοῖσιν ὀφθαλμοῖσιν ἀμφοτέροισιν, ἢ τῷ ἑτέρῳ. καὶ εἰ τις ἀπέβαλετο τοῦ οἰδήματος ὁ ὀδὼ ὦτο. καὶ πυρετὸς ἐπιλαμβάνει. καὶ ῥῖγος. τὸ δὲ ἕλκος αὐτὸ τὸ ἀπὸ τῆς σαρκὸς ἤλως ἔχοι. ἰδέσθαι καὶ τὸ ἀπὸ τοῦ ὀστέου, καὶ τὰ ὑποκείμενα τὸ ἕλκος ἔχει ἤλως, πλὴν τοῦ οἰδήματος τοῦ οἱ τῷ προσώπῳ. καὶ ἄλλῳ ἁμαρτάσαι μὴ δὲ μίαν ἔχοι τὸ οἴδημα τῆς ἄλλης διαίτης, τούτου χρὴ πλὴν κατὰ κοιλίην ὑποκαθῆραι φαρμάκῳ, ὅ, τε χολὴν ἄγει. καὶ οὕτω κατεσφυάτος, ὅ, τε πυρετὸς ἀφίησιν. καὶ τὸ οἴδημα καθίσταται. καὶ ὑγιὴς γίνεται. τὸ δὲ φαρμάκον χρὴ διδόναι πρὸς πλὴν δυνάμιν τοῦ ἀνθρώπου ὁρῶν, ὡς ἂν ἔχῃ ἰσχύος. τὸν δὲ πρίσιος, ὅταν κατάληψιν ἀνάγκη πρίζειν ἄνθρωπον, ὧδε γινώσκειν. διὰ δὲ ἀρχῆς λαβὼν τὸ ἴημα τῆς ἰητρικῆς, οὐ χρὴ ἐκπρίειν τὸ ὀστέον πρὸς πλὴν μήνιγγα αὐτίκα μοῦ γὰρ συμφορέει πλὴν μήνιγγα μᾶλλον εἶναι τοῦ ὀστέου ἐπὶ πολλὸν χρόνον κατακαθοῦσαν, ἀλλὰ πελυτῶσά τε καὶ διεμοῦδησεν. ἔστι δὲ καὶ ἕτερος κίνδυνος διὰ αὐτίκα ἀφαιρέῃς πρὸς πλὴν μήνιγγα ἐκπρίσας, τὸ ὀστέον φαίνεται οἱ τῷ ὀπτῷ τῷ πρίονι πλὴν μήνιγγα. ἀλλὰ χρὴ πρίοντα, ἐπειδὴν ὀλίγου πάνυ δέῃ διαπεπρίσθαι. καὶ ἤδη κινέεται τὸ ὀστέον, παύσασθαι πρίοντα. καὶ ἐὰν ὠδὶ τὸ αὐτόματον ἀποσκῆναι τὸ ὀστέον. οἱ γὰρ τῷ διαπρίῳ τῷ ὀστέῳ καὶ ἐπιλελυμμένῳ τῆς πρίσιος, οὐκ ἂν ἐπιγένοιτο κακὸν οὐδέν. λεπτὸν γὰρ τὸ λοιπόμενον ἤδη γίνεται. τὰ δὲ λοιπὰ ἰήσθαι χρὴ ὡς ἂν δοκέῃ ξυμφορέειν τῷ ἕλκεϊ. πρίοντα δὲ χρὴ τυπηνὰ ὀξαιρέειν τὴν πρίονα τῆς θρασίσσω εἴνεκα τοῦ ὀστέου, καὶ ὕδατι ψυχρῷ συναποβάπτειν. θρασυνόμενος γὰρ ὑπὸ τῆς τοδιεόδου πρίων, καὶ ὁ ὀστέον ἐκθρασύνων καὶ αἰεξηραίνων, κατακαίει. μὴ μεῖζον ποιέειν ἀφίστασθαι τὸ ὀστέον τὸ τοδιέχον πλὴν πρίσιν ἢ ὅσον μέλλει ἀφίστασθαι. καὶ διὰ αὐτίκα βουλὴν ἐκπρίσαι τὸ πρὸς πλὴν μήνιγγα. ἔπειτα ἀφελέειν τὸ ὀστέον, ὡσαύτως χρὴ τυπηνὰ τὸ ὀξαιρέειν τὴν πρίονα καὶ συναποβάπτειν τῷ ὕδατι τῷ ψυχρῷ. διὰ δὲ μὴ ὀδὰξ ἀρχῆς λαμβάνῃς τὸ ἴημα, ἀλλὰ πολὺ ἄλλου πειραδέχη ὑσδρίζων τῆς ἰήσιος, πρίονι χρὴ χαρακτὸν ἐκπρίειν μὴν αὐτίκα τὸ ὀστέον πρὸς πλὴν μήνιγγα. βαμμὰ δὲ ὀξαιρδὸν τὰ τὴν πρίονα σκοπεῖσθαι μὴ ἄλλως καὶ τῇ μάλη πρὸς ἐξ κατὰ πλὴν ὀδὸν τοῦ πρίονος. καὶ γὰρ πολὺ βάσσον διαπρίεται τὸ ὀστέον, διὰ ὑπόπυόν τε ἐὸν ἤδη καὶ διάπυον πρίνος. καὶ πολλάκις τυγχάνει ἐπὶ πάλαιον ἐὸν τὸ ὀστέον, ἄλλως τε καὶ διὰ ταύτην τῆς κεφαλῆς ἢ τὸ ὀστέον, ἢ τυγχάνει λεπτότερον ἐὸν τὸ ὀστέον ἢ παχύτερον. ἀλλὰ φυλάσσεσθαι χρὴ ὡς μὴ λάθῃς προσβαλὼν τὴν πρίονα, ἀλλ' ὅτι δοκέῃ παχύτερον εἶ. τὸ ὀστέον, ἐς τόσσον αἰεὶ σκοπέειν τὴ πρίονα, θαμινὰ σκοπούμενος. μὴ πειρᾶσθαι αἰχμινέων τὸ ὀστέον ἀναβάλλειν. ἀφελὼν δὲ τὰ λοιπὰ, ἰήσθαι ὡς ἂν δοκέῃ ξυμφορέειν τῷ ἕλκεϊ.

Ταῦτα προσγεγράφθαι τῷδε τῷ βιβλίῳ, Γαλλιώς φησι.

* Ὅ τι τὸ παχύτατον καὶ χολωδέστατον αὐτοῦ μοῖρα καὶ συσσήπεται. τὰ μὲν τοιαῦτα οὕτω λιθιᾷ. γίνεται δὲ παισὶν καὶ ἀπὸ τοῦ γάλακτος. διὰ μὴ ὑγιηρὸν ἢ. ἀλλὰ θρόμβον τινὰ λίθου καὶ χολώδες. πλὴν γὰρ

κοιλίῃ διαθερμαίνει καὶ πρὸς κύστιν, ὥς τε ἐπ' οὖρον ξυγκαιόμενον ταῦτα πολλὸν εἶναι τοῖς παιδίοισιν ἐν οἴνῳ ὡς ὑδαρέστατον διδόναι. πᾶσαν δὲ τὰς φλέβας ξυγκαίει ἡ σιωπαίνει. τοῖσι δὲ θήλεσι αἱδοίῳ γίνεται ὁμοίως. οὐ γὰρ οὐρητὴρ βραχὺς ἔστιν ὁ τῆς κύστιος καὶ βυρὸς, ὥστε διάζεται ἐπ' οὖρον ῥηϊδίως. οὔτε γὰρ τῇ χειρὶ τείνει ἐπ' αἰδοῖον, ὥσπερ ἐπ' αὐρόζειν. οὔτε ἅπτεται τῆς οὐρητῆρος. ἐς γὰρ τὸ αἰδοῖα ξωμτέρω εἰσιν. καὶ διότι οἱ οὐρητῆρες οὐκ βυρεῖς, καὶ πίνουσι πολλὸν, ἢ οἱ παῖδες. ταῦτα μὲν οὕτω τουτέων ὧδε ἔχει. ἢ ὅτι τουτέων ἐπὶ πλεῖστα. περὶ δὲ τῆς, ὧδε ἄν τις ἀνθυμούμενος διαγινώσκοι, ὁκοῖόν τι μέλλοι ἔσεσθαι ἐπ' ἔτος. εἴτε νοσερόν. εἴτε ὑγιηρόν. ἐὼ μὲν γὰρ κατὰ λόγον γίνεται τὰ σημεῖα ἐωὶ τοῖς ἄνθρωποις, διὼ οὐσί τε καὶ ἐπιτέλλουσιν. ἐν τε τῷ μετοπώρῳ ὕδατα γίνεται. καὶ ὁ χειμὼν μέτριος. καὶ μήτε λίην βύσιος. μήτε ὑπερβάλλων ἐν καιρὸν τῷ ψύχει. ἐν τε τῷ ἦρι ὕδατα γίνεται ὡραῖα, καὶ ἐν τῷ θέρει. οὕτω δὲ ἔτος ὑγιεινότατον εἰκὸς εἶναι. ἐὼ δὲ ὁ μὲν χειμὼν, αὐχμηρὸς καὶ βόρεος γίνεται. ὁ δὲ ἦρ, ἔπομβρον καὶ νότιον, ἀνάγκη δὲ θέρος πυρετώδες γίνεσθαι, καὶ ὀφθαλμίας ἐμποιεῖν. ὁκόταν γὰρ ὁ πυίγος ἐπιγένηται ὑγραίφνης, τῆς τε γῆς ὑγρῆς ἐούσης ὑπὸ τῶν ὄμβρων τῶν ἐαρινῶν, καὶ ὑπὸ τοῦ νότου, ἀνάγκη διαπλοόν τε καῦμα εἶναι, ἀπό τε τῆς γῆς διαβρόχου ἐούσης καὶ θερμῆς, καὶ ὑπὸ τοῦ ἡλίου καίοντος. τῶν τε κοιλιῶν μὴ ξωιεσηκουσῶν τοῖς ἀνθρώποις. μήτε τοῦ ἐγκεφάλου ἀνεξηρασμένου. οὐ γὰρ οἷόν τε τοῦ ἤρος τοιούτου ὄντος, μὴ οὐ πολλοὺς ὁ σῶμα καὶ πλὼ σάρκα, ὥς τε τὸν πυρετὸν ἐπιπίπτειν ὀξυτάτους ἅπασιν. μάλιστα δὲ τοῖσιν φλεγματίνοισι. τὰς λυσεντερίας εἰκὸς ἔστιν γίνεσθαι καὶ τῆσι γυναιξὶν καὶ τοῖς εἴδεσιν τοῖς ὑγροτάτοισι. καὶ ἰὼ μὲν ἐπὶ κυνὸς ἐπιτολὴν ὕδωρ ἐπιγένηται καὶ χειμὼν, καὶ οἱ ἐτησίαι πνεύσωσιν, ἐλπὶς παύσασθαι, καὶ ὁ μετόπωρον ὑγιηρὸν γενέσθαι. ἰὼ δὲ μὴ, κίνδυνος θανάτους τε γενέσθαι τοῖσι παιδίοισι καὶ τῆσι γυναιξίν. τοῖσι δὲ πρεσβύτῃσιν ἤκιστα. τούς τε τοδεγλυομένους ἐς τετραρταίους ἀποτελευτᾶν. καὶ ἐκ τῶν τεταρταίων ἐς ὕδρωπας. ἰὼ δ' ὁ μὲν χειμὼν νότιος γένηται, καὶ ἔπομβρος, καὶ βύσιος. ὁ δὲ ἦρ βορεάν τε καὶ αὐχμηρὸν καὶ χειμερίην. πρῶτον μὲν τὰς γυναῖκας ὀκόσαι αὖ τύχωσιν ἐν γαστρὶ ἔχουσαι, καὶ ὁ τόκος αὐταίσιν ἢ, πρὸς τῷ ἦρι πρῶτον γενέσθαι. ὀκόσαι δ' αὖ καὶ τέκωσιν, ἀκρατέα τὰ παιδία πίπτειν καὶ νοσώδη. ὥστε ἢ αὐτίκα ἀπόλλυσθαι. ἢ ζωσι λεπτά τε ἐόντα. καὶ ἀσθενέα. καὶ νοσώδεα. ταῦτα μὲν τῆσι γυναιξίν. τοῖς δὲ λοιποῖσι λυσεντερίας, καὶ ὀφθαλμίας ξηράς. καὶ οἵοισι κατάῤῥους ἀπὸ τῆς κεφαλῆς ἐὼ ἦν πνεύμονα. τοῖσι μὲν οὖν φλεγματίνοισι τὰς λυσεντερίας εἰκὸς γίνεσθαι. καὶ τῆσι γυναιξίν, φλέγματος ἐπικαταῤῥυέντος ἀπὸ τῆς κεφάλης διὰ πλὼ ὑγρότητα τῆς φύσιος. τοῖσι δὲ χολώδεσιν, ὀφθαλμίας ξηράς διὰ πλὼ θερμότητα καὶ ξηρότητα τῆς κράσιος. τοῖσι δὲ πρεσβύτῃσι, καταῤῥόους διὰ πλὼ αὐχμότητα καὶ πλὼ ἕκτασιν τῆς φλεβέων. ὥστε ὑγραίφνης τοῦ μὲν, εἰκὸς φρενίτιδος ἀπόλλυσθαι. τοῦ δὲ, παραπληκτους γίνεσθαι τὰ δεξιά. ὁκόταν γὰρ τῆς χειμῶνος ἐόντος νοτίου καὶ θερμοῦ τῆς σώματος μὴ ξωιστῆται, μὴ δὲ φλέβες, τῆς ἦρος ἐπιγινομένου βορέου καὶ αὐχμηροῦ καὶ ψυχροῦ ὁ ἐγκέφαλος ὀπτινίκα αὐτὸν ἕλῃ ἅμα τῷ ἦρι διαλύεσθαι καὶ καθαίρεσθαι ὑπό τε κορύζης καὶ βράγχων, τηνικαῦτα πήγνυταί τε καὶ σωίζεται, ὥς τε ὑγραίφνης τῆς θέρεος ἐπιγινομένου καὶ αὐτῆς καύματος καὶ τῆς μεταβολῆς ἐπιγινομένης, ταῦτα τὰ νοσεύματα ἐπιπίπτειν. καὶ ὁκόσαι μὲν τῶν πόλεων, καὶ σφόδρα καθαρῶς τοῦ ἡλίου καὶ τῶν πνευμάτων μεταβολέων. ὁκόσοι τε ὕδασί τε χρῶνται ἀγαθοῖσιν. αὗται μὲν ἥκιστα αἰσθάνονται τῶν τοιούτων μεταβολέων. ὁκόσαι δὲ ὕδασί τε ἑλείοισι χρέονται καὶ λιμνώδεσιν, κεῖνται τε μὴ καθαρῶς τῶν πνευμάτων καὶ τοῦ ἡλίου, αὗται δὲ μᾶλλον. καὶ μὲν ὁ θόρος αὐχμηρὸν γένηται, θάσσον παύονται αἱ νοῦσοι. ἰὼ δὲ ἔπομβρον, πολυχρόνιοι γίνονται. καὶ φαγεδαίνας κοινῶς ἐπίνειαται ἀπὸ πάσης προφάσιος. ἰὼ ἕλκος ἐπέγνηται. τοῦ δὲ χειμῶνος ψυχροῦ, τούς τε ἀνθρώπους τὰς κεφαλὰς ὑγρὰς ἔχειν καὶ φλεγματώδεας, τάς τε κοιλίας αὐτέων πυκνὰ ἐκταράσσεσθαι ἀπὸ τῆς κεφαλῆς τοῦ φλέγματος ἐπικαταῤῥέοντος. τά τε εἴδεα ἐωὶ ὁ πολλὸς αὐτέων ἀτονότερα εἶναι. ἐαθίειν δ' οὐκ ἀγαθοὺς εἶναι οὐ δὲ πίνειν. ὁκόσοι μὲν γὰρ κεφαλὰς ἀσθενέας ἔχουσιν, οὐκ ἂν ἔτι ἔμοιγε ἀγαθοὶ πίνειν. ἢ γὰρ κραιπάλη μᾶλλον πιέζει. νοσήματά τε τάδε ἐπιχώρια εἶναι. πρῶτον μὲν τὰς γυναῖκας νοσερὰς καὶ ῥοώδεας εἶναι. ἔπειτα πολλὰς ἀτόκους κατὰ νόσου καὶ οὐ φύσει πίπτωσκεσθαί τε πυκνά. τοῖσί τε παιδίοισιν, ἐπιπίπτειν * ἀσασμοὺς καὶ ἄσθματα καὶ ἄνομίζουσιν ἐπαιδίον ποιέειν, καὶ ἱερὰ νοῦσον εἶναι. τοῖσι δὲ ἀνδράσιν, λυσεντερίας, καὶ διαῤῥοίας, καὶ ἡπιάλους, καὶ πυρετοὺς πολυχρονίους χειμερινοὺς, καὶ ἐπινυκτίδας πολλὰς, καὶ αἱμορῥοΐδας ἐν τῇ ἔδρῃ. πολυετίδες δὲ καὶ τοδεπνευμονίαι καὶ καῦσοι, καὶ ὁκόσα ἄδεα νοσήματα νομίζουσιν, οὐκ ἐπίνοιαι πολλά. οὐ γὰρ οἷόν τε, ὅκου ἀεὶ κοιλίαι ὑγραὶ ἔωσι, τὰς νούσους ταύτας ἰσχύειν. ὀφθαλμίαι τε ἐπίνοιαι ὑγραὶ καὶ οὐ χαλεπαὶ, ὀλιγοχρόνιοι. ἰὼ μὴ πηκταίχμη νόσημα παύμενον ἐκ μεταβολῆς. καὶ ὁκόταν τὰ πεπτήκοντα ἔτεα ὑποβάλλωσι, καταῤῥόοι ἐπιγινόμενοι ἐκ τῆς ἐγκεφάλου παραπληκτικοὺς ποιέουσι τοὺς ἀνθρώπους, ὁκόταν ὑγραίφνης ἡλιωθεῖσι πλὼ κεφαλλὼ ἢ ῥιπώσωσι. ταῦτα μὲν τὰ νοσήματα αὐτοῖσιν ἐπιχωριάζειν.

χώριά ἐστιν. χωρὶς δὲ ἦν τι πάγκοινον κατάσχη νόσημα ἐκ μεταβολῆς τῶν ὡρέων, καὶ τουτέου μετέχουσιν. ὁκόσαι δ' ἀντικέονται τουτέων πρὸς τὰ πνεύματα τὰ ψυχρὰ μεταξὺ τῶν δυσμῶν τῶν θερινῶν τοῦ ἡλίου καὶ τῆς ἀνατολῆς τῆς θερινῆς. καὶ αὐτῆσι ταῦτα τὰ πνεύματα ἐπιχώριά ἐστιν. τοῦ δὲ νότου καὶ τῶν θερινῶν πνευμάτων σκέπη ὧδε ἔχει περὶ τῶν πόλεων τουτέων. πρῶτον μὲν τὰ ὕδατα τὰ σκληρά τε καὶ ψυχρὰ ὡς ἐπὶ τὸ πλῆθος γλυκαίνεται. τοὺς δὲ ἀνθρώπους ἐντόνους τε καὶ σκελιφροὺς ἀνάγκη εἶναι. τούς τε πλείους τὰς κοιλίας ἀτεράμνους ἔχειν καὶ σκληρὰς τὰς κάτω. τὰς δὲ ἄνω εὐροωτέρας. χολώδεάς τε μᾶλλον ἢ φλεγματίας εἶναι. τὰς δὲ κεφαλὰς ὑγιηρὰς ἔχουσι καὶ σκληράς. ῥηγματίαι τε εἰσὶν ἐπὶ τὸ πλῆθος. νοσεύματα δὲ αὐτέοισιν ἐπιδημεῖ, τὰ πλευρίτιδές τε πολλαί. αἵ τε ὀξεῖαι νομιζόμεναι νοῦσοι. ἀνάγκη δὲ ὧδε ἔχειν. ὁκόταν κοιλίαι σκληραὶ ἐῶσιν, ἔμπυοί τε πολλοὶ γίνονται ἀπὸ πάσης προφάσιος. τουτέου δὲ αἴτιόν ἐστι τοῦ σώματος ἡ ἔντασις καὶ ἡ σκληρότης τῆς κοιλίης. ἡ γὰρ ξηρότης ῥηγματίας ποιέει εἶναι, καὶ τοῦ ὕδατος ἡ ψυχρότης. ἐδωδοὺς δὲ ἀνάγκη τὰς τοιαύτας φύσιας εἶναι καὶ οὐ πολυπότας. οὐ γὰρ οἷόν τε ἅμα πολυβάρους τε εἶναι καὶ πολυπότας. ὀφθαλμίας τε γίγνεσθαι μὲν διαχρόνους. γίγνεσθαι δὲ σκληρὰς καὶ ἰσχυράς. καὶ εὐθέως ῥήγνυσθαι τὰ ὄμματα. αἱ μορροίας δὲ ἐκ τῶν ῥινέων τοῖσι νεωτέροισι τριήκοντα ἐτέων γίγνεσθαι ἰσχυρὰς τοῦ θερέος. τά τε ἱερὰ νοσεύματα καλεύμενα, ὀλίγα μὲν ταῦτα. ἰσχυρὰ δέ. μακροβίους δὲ τοὺς ἀνθρώπους τουτέους μᾶλλον εἰκὸς εἶναι ἑτέρων. τά τε ἕλκεα οὐ φλεγματώδεα ἐπίγνεσθαι, οὐδὲ ἀγριοῦσθαι. τά τε ἤθεα, ἀγριώτερα ἢ ἡμερώτερα. τοῖσι μὲν ἀνδράσιν ταῦτα τὰ νοσήματα ἐπιχώριά ἐστιν. καὶ χωρὶς ἦν τι πάγκοινον κατάσχη ἐκ μεταβολῆς τῶν ὡρέων. τῆσι δὲ γυναιξίν. πρῶτον μὲν στριφναὶ πολλαὶ γίνονται διὰ τὰ ὕδατα ὄντα σκληρά τε καὶ ἀτέραμνα, καὶ ψυχρά. αἱ γὰρ καθαρσίες οὐκ ἐπιγίνονται τῶν ἐπιμηνίων ἐπιτήδειαι, ἀλλὰ ὀλίγαι καὶ πονηραί. ἔπειτα τίκτουσι χαλεπῶς. τιτρώσκουσί τε οὐ σφόδρα. ὁκόταν δὲ τέκωσιν, τὰ παιδία ἀδύνατοι τρέφειν εἰσί. ἐπὶ γὰρ γάλα ἀποσβέννυται ἀπὸ τῶν ὑδάτων τῆς σκληρότητος καὶ ἀτεραμνίης. φθίσιές τε γίνονται συχναὶ ἀπὸ τῶν τοκετῶν. ὑπὸ γὰρ βίης ῥήγματα ἴσχουσιν καὶ πάσματα. τοῖς δὲ παιδίοισιν ὕδρωπες ἐπίνονται ἐν τοῖσιν ὄρχεσιν ἕως μικρὰ ἦ. ἔπειτα προϊούσης τῆς ἡλικίης ἀφανίζονται. ἡβῶσι τε ὀψὲ ἐν ταύτῃ τῇ πόλει. περὶ μὲν οὖν τῶν θερμῶν πνευμάτων καὶ τῶν ψυχρῶν καὶ τῶν πόλεων τουτέων, ὧδε ἔχει ὡς προείρηται. ὁκόσαι δὲ κέονται πρὸς τὰ πνεύματα μεταξὺ τῶν θερινῶν ἀνατολέων τοῦ ἡλίου. καὶ τῶν χειμερινῶν. καὶ ὁκόσαι ἐπὶ ἐναντίον τουτέων, ὧδε ἔχει περὶ αὐτέων. ὁκόσαι μὲν πρὸς τὰς ἀνατολὰς τοῦ ἡλίου κέονται, ταύτας εἰκὸς εἶναι ὑγιεινοτέρας τῶν πρὸς τὰς ἄρκτους ἐστραμμένων, καὶ τῶν πρὸς τὰ θερμὰ, ἦν καὶ στάδιον ἐπὶ μεταξὺ ἦ. πρότερον μὲν γὰρ μετριώτερον ἔχει ἐπὶ θερμὸν καὶ ἐπὶ ψυχρόν. ἔπειτα τὰ ὕδατα ὁκόσα πρὸς τὰς τοῦ ἡλίου ἀνατολάς ἐστιν, πάντα λαμπρά τε εἶναι ἀνάγκη. καὶ εὐώδη. καὶ μαλακά. ἢ ἐρατεινὰ ἐπίγνεσθαι ἐν ταύτῃ τῇ πόλει. ὁ γὰρ ἥλιος κωλύει ἀνίσχων καὶ καταλάμπων. ἐπὶ γὰρ ἑωθινὸν ἑκάστοτε αὐτὸς ὁ ἠὴρ ἐπιχεῖ ὡς ἐπὶ τὸ πολύ. τά τε εἴδεα τῶν ἀνθρώπων, εὐχροά τε καὶ ἀνθηρὰ ἐστὶ μᾶλλον, ἦν μή τις νοῦσος ἄλλη κωλύη. λαμπρόφωνοί τε οἱ ἄνθρωποι. ὀργήν τε καὶ ξαύεσιν βελτίους εἰσὶν τῶν πρὸς βορέων. εἴπερ καὶ τὰ ἄλλα τὰ ἐμφυόμενα ἀμείνω ἐστίν. ἔοικέ τε μάλιστα ἡ οὕτω κειμένη πόλις, ἦρι κατὰ τὴν μετριώτητα τοῦ θερμοῦ καὶ τοῦ ψυχροῦ. τά τε νοσεύματα ἐλάσσω μὲν γίγνεται καὶ ἀσθενέστερα. ἔοικε δὲ τοῖς ἐν ταῖς πόλεσιν γενομένοις νοσεύμασιν, ταῖς πρὸς τὰ θερμὰ τὰ πνεύματα ἐστραμμένησιν. αἵ τε γυναῖκες αὐτόθι, ἐναρικύμονες εἰσὶ σφόδρα, καὶ τίκτουσι ῥηϊδίως. περὶ μὲν τουτέων ὧδε ἔχει. ὁκόσαι δὲ πρὸς τὰς δύσιας κεῖνται. καὶ αὐτέησιν ἔστι σκέπη τῶν πνευμάτων τῶν ἀπὸ τῆς ἠοῦς πνεόντων. τά τε θερμὰ πνεύματα παραῤῥεῖ καὶ τὰ ψυχρὰ ἀπὸ τῶν ἄρκτων, ἀνάγκη ταύτας τὰς πόλιας θέσιν κέεσθαι νοσερωτάτην. πρῶτον μὲν γὰρ τὰ ὕδατα, οὐ λαμπρά. αἴτιον δὲ ὅτι ὁ ἠὴρ ἐπὶ ἑωθινὸν κατέχει, ὡς ἐπὶ τὸ πολὺ, ὅς τις τῷ ὕδατι ἔγκατα μιγνύμενος ἐπὶ λαμπρὸν ἀφανίζει. ὁ γὰρ ἥλιος πρὶν ἄνω ἀρθῆναι οὐκ ἐπιλάμπει. τοῦ δὲ θερέος. ἕωθεν μὲν αὗραι ψυχραὶ πνεύουσι, καὶ δρόσοι πίπτουσιν. ἐπὶ δὲ λοιπὸν ἥλιος ἐγκαταδύνων, ὥς τε μάλιστα διέψει τοὺς ἀνθρώπους, διὸ καὶ ἀχρόους τε εἰκὸς εἶναι, καὶ ἀῤῥωστούς. τῶν τε νοσευμάτων πάντων μετέχειν μέρος τῶν προειρημένων οὐδὲν αὐτέοις ἀποκέκριται. βαρυφώνους τε εἰκὸς εἶναι καὶ βραγχώδεας διὰ τὸν ἠέρα ὅτι ἀκάθαρτος ὡς ἐπὶ τὸ πολὺ αὐτόθι γίγνεται, καὶ νοσώδης. οὔτε γὰρ ὑπὸ τῶν βορείων ἐκκρίνεται σφόδρα. οὐ γὰρ προσέχουσι τὰ πνεύματα. ἅτε προσέχουσιν αὐτέοισιν καὶ προσκεῖνται, ὑδατεινότατά ἐστιν. ἔπει τὰ ἐπὶ τῆς ἑσπέρης πνεύματα ἔοικεν εἴτε μεθοπώρω μάλιστα ἡ θέσις ἡ τοιαύτη τῆς πόλιος κατὰ τάς τε ἡμέρης μεταβολὰς, ὅτι πολὺ ἐπὶ μέσον γίγνεται τοῦ τε ἑωθινοῦ καὶ τοῦ πρὸς τὴν δείλην. περὶ μὲν πνευμάτων, ἅτε ἐστὶν ἐπιτήδεια καὶ ἀνεπιτήδεια ὧδε ἔχει. Περὶ δὲ τῶν λοιπῶν ὑδάτων βούλομαι διηγήσασθαι, ἅτε ἐστὶ νοσώδεα. καὶ ἃ ὑγιεινότατα. καὶ ὁκόσα ἀφ' ὕδατος κακὰ εἰκὸς γίνεσθαι. καὶ ὅσα ἀγαθά. πλεῖστον γὰρ μέρος ξυμβάλλεται ἐς τὴν ὑγιείην. ὁκόσα μὲν οὖν ἐστιν ἑλώδεα, καὶ στάσιμα, καὶ λιμναῖα, ταῦτα ἀνάγκη τοῦ μὲν

Opera omnia (texte grec) - page 401 sur 480

θρόους εἶναι θρομβώδη μὴ παχέα καὶ ὁμιλῶ ἔχοντα, ἅπερ οὐκ ἀπόῤῥυτα ἐόντα, ἀλλὰ τῷ τε ὀμβρίου ὕδατος ἐπισρεφομένου ἀεὶ νέου τῷ τε ἡλίου καίοντος, ἀνάγκη ἀχρόα τε εἶναι καὶ πονηρὰ καὶ χολώδεα. τῷ δὲ χειμῶνος, παχυπόθρα τε καὶ ψυχρὰ καὶ τὰ φλεγματώδεα. τοῖσι δὲ πίνουσιν, ἀσθμαίνουσι μὲν ἀεὶ μεγάλους εἶναι καὶ μεμυωμένους. καὶ τὰς χαδρίας, σκληράς τε καὶ λεπτὰς καὶ θρομβώδεας. τὸν δὲ ὦμον καὶ τὰς κλεῖδας καὶ τὸ πρόσωπον καταλελεπτύνθαι. ἐς χορὸν γὰρ ἀσθενέα ἀφίκονται, διότι ἰσχνοί εἰσιν. ἐδωδούς τε εἶναι τοὺς τοιούτους καὶ διψηρούς. τάς τε κοιλίας ξηροτάτας τε καὶ τὰς ἄνω καὶ τὰς κάτω ἔχειν, ὥς τε τὴν φαρμάκων ἰσχυροτάτων δεῖσθαι. ὧδε μὲν τὸ νόσημα αὐτοῖσιν ξυμφορώτερον γίνεται καὶ θρόος καὶ χειμῶνος. πρὸς δὲ τουτοῖσιν οἰδεματώδεές τε καὶ σπληνώδεες γίνονται καὶ θανατωδέστατοι. τῷ γὰρ θρόος δυσεντερίαι τε πολλαὶ ἐμπίπτουσι, καὶ διάῤῥοιαι, καὶ πυρετοί τε τεταρταῖοι πολυχρόνιοι. ταῦτα δὲ τὰ νοσήματα μηκυνθέντα, τοὺς τοιούτους φύσαι ἐς ὑδρωπας καθίστησι, καὶ ἀποκτείνει. ταῦτα μὲν αὐτοῖσι τῷ θρόος γίνεται. τῷ δὲ χειμῶνος, τοῖσι νεωτέροισι μὲν, παραπληξίας τε καὶ μανιώδη νοσήματα. τοῖσι δὲ πρεσβυτέροισι, καῦσοι, διὰ πλῆθος τῆς κοιλίης σκληρότητα. τῆσι δὲ γυναιξὶν, οἰδήματα ἐπίνεται. καὶ φλέγματα λευκά. καὶ αἱ καρδίαι ἔχουσι μάλις. καὶ πίκτουσι χαλεπῶς. μεγάλα τε τὰ ἔμβρυα καὶ οἰδέοντα. ἔπειτα αἱ τῆσι φοφῆσι φθινώδεά τε καὶ πονηρὰ γίνεται. ἤν τε κάθαρσις τῆσι γυναιξὶν οὐκ ἐπιγίνεται χρηστὴ μὴ ἐν τόκου. τοῖσι δὲ παιδίοισιν, κῆλαι ἐπιγίνονται. μάλιστα καὶ τοῖσιν ἀνδράσιν ἥρωσι καὶ ἕλκεα αἱ τῆσι κνήμῃσιν, ὡς τε τὰς τοιαύτας φύσαι, οὐχ οἷόν τε μακροβίους εἶναι, ἀλλὰ προγηράσκειν τῷ χρόνου τῷ ἐκ νεότητος. ἔτι δὲ αἱ γυναῖκες δοκέουσιν ἔχειν αἱ καρδίαι. καὶ ὁκόταν ὁ τόκος ᾖ, ἀφανίζηται ἡ καρδίωσις τῆς καρδίης. ὧδε δὲ γίνεται ὑπὸ ὑδέρου. ὁκόταν ὑδρωπιήσωσιν αἱ ὑστέραι. τὰ μὲν τοιαῦτα ὕδατα νομίζω μοχθηρὰ εἶναι πρὸς ἅπαν χρῆμα. λύτρα δὲ ὅσων εἰσὶν αἱ πηγαὶ ἐκ πετρέων. σκληρὰ γὰρ ἀνάγκη εἶναι. ἢ ἔτι ὅκου θρόμβοι ὕδατος ἔνεισιν. ἢ σίδηρος γίνεται. ἢ χαλκὸς. ἢ ἄργυρος. ἢ θεῖον. ἢ σύπηρα. ἢ ἄσφαλτος. ἢ νίτρον. ταῦτα γὰρ πάντα ὑπὸ εἰκῆς γίνονται τῷ θρόμβου. οὐ τοίνυν ἐκ τοιαύτης γῆς ὕδατα ἀγαθὰ γίνεται, ἀλλὰ σκληρά τε καὶ καυσώδεα. διουρέεται χαλεπά. καὶ πρὸς πλῆθος διαχώρησιν ἐναντία εἶναι. ἥκιστα δὲ ὁκόσα ἐκ μετεώρων χωρίων ῥέει καὶ λόφων γεηρῶν. αὐτά τε γὰρ ἔστι γλυκέα καὶ λεπτά. καὶ ἢν οἶνον φέρειν ὀλίγον οἷά τ' ἔστιν. τὰ δὲ χειμῶνος θρόμβα γίνεται. τῷ δὲ θρόος, ψυχρά. ὅπως γὰρ ἂν εἴη ἐκ βαθυτάτων πηγέων. μάλιστα δὲ ἐπαινέειν, ὧν τὰ ῥεύματα πρὸς τὰς ἀνατολὰς τῷ ἡλίου ἐῤῥωγασι, καὶ μᾶλλον πρὸς τὰς θερινάς. ἀνάγκη γὰρ λαμπρότερα εἶναι καὶ διαφανέα καὶ κοῦφα. ὁκόσα δὲ ἔστιν ἄλυπα καὶ ἀτόραμνα καὶ σκληρά. τῷ μὲν πάντα πίνειν οὐκ ἀγαθά. εἰσὶ δ' αἵτινες φύσεις μὴ νοσεύμασιν εἰς ἃ ἐπιτήδειά ἐστιν τὰ τοιαῦτα ὕδατα πινόμενα, ὧδε ὧν φράσω αὐτίκα. ἔχει δὲ καὶ ὧδε τουτέων ὧδε. ὁκόσων μὲν αἱ πηγαὶ πρὸς τὰς ἀνατολὰς ἔχουσιν, τοῦ τὰ μὲν ἄριστα αὐτέων ἐστὶν τὰ ἐπὶ τὰ βόρεια. διάφορα δὲ, τῶν τὰ μεταξὺ τῆς θερινῶν ἀνατολέων δύσιος τῷ ἡλίου καὶ δύσεων. καὶ μᾶλλον τὰ πρὸς τὰς ἀνατολάς. τούτων δὲ τὰ μεταξὺ τῶν δυσμέων τῆς θερινῶν καὶ τῆς χειμερινῶν. φαυλότατα δὲ, τὰ πρὸς τὸν νότον καὶ τὰ μεταξὺ θερινῆς ἀνατολῆς καὶ δύσιος. καὶ τοῦτα τοῖσι μὲν νοτίοισιν πάνυ πονηρά. τοῖσι δὲ βορείοισιν ἀμείνω. τουτέοισι δὲ πρέπει ὧδε χρέεσθαι. ὅς τις μὲν ὑγιαίνει τε καὶ ἐῤῥῶσθαι μηδὲν διακείμενος, ἀλλὰ πίνειν ἀεὶ ὁ παρεών. ὅς τις δὲ νούσου εἵνεκα βούλεται, ὁ ἐπιτηδειότατον πίνειν, ὧδε ἂν ποιέων μάλιστα τυγχάνοι τῆς ὑγιείης. ὁκόσων μὲν αἱ κοιλίαι σκληραί εἰσιν καὶ ξυμπαγέαι ἀγαθαὶ εἶναι, τουτέοισι μὲν τὰ γλυκύτατα ξυμφορέει καὶ κουφότατα καὶ λαμπρότατα. ὁκόσων δὲ μαλακαὶ αἱ νηδύες καὶ ὑγραὶ εἰσὶ καὶ φλεγματώδεες, τούτοισι δὲ τὰ σκληρότατα καὶ ἀτραμνότατα καὶ τὰ ὑφαλινά. οὕτω γὰρ ἂν ξηραίνοιτο μάλιστα. ὁκόσα γὰρ ὕδατα ἔνεισιν ἔλαττα, καὶ τὰ καιριώτατα, ταῦτα καὶ τὴν κοιλίην διαλύειν εἰκὸς μάλιστα καὶ διατήκειν. ὁκόσα δὲ ἔνεισιν ἀτραμνα καὶ σκληρὰ καὶ ἥκιστα ἔλαττα ἀγαθά, ταῦτά δὲ ξυνίστησι μᾶλλον τὰς κοιλίας καὶ ξηραίνει. ἀλλὰ γὰρ φυσάμενοί εἰσιν οἱ ἄνθρωποι τῶν ἁλμυρῶν ὑδάτων πέρι διὰ ἀπειρίην, ἢ ὅτι νομίζεται διαχωρητικά. τὰ δὲ ἐναντιώτατα τὰ ἔνεισι πρὸς πλῆθος διαχώρησιν. ἀτραμνα γὰρ καὶ ἀνέψυκται, ὥς τε καὶ πλῆθος κοιλίαν ὑπ' αὐτῶν συμφέρεσθαι μᾶλλον ἢ τήκεσθαι. καὶ ὧδε μὲν τῶν πηγέων ὑδάτων ὧδε ἔχει. ὧδε δὲ τῶν ὀμβρίων, ἢ ὁκόσα ἀπὸ χιόνος φράσω ὅκως ἔχει. τὰ μὲν οὖν ὄμβρια κουφότατα καὶ γλυκύτατα ἔστιν καὶ λεπτότατα καὶ λαμπρότατα. τήν τε γὰρ ἀρχὴν ὁ ἥλιος ἀνάγει καὶ ἀναρπάζει τῷ ὕδατος τὸ τε λεπτότατον καὶ κουφότατον. δῆλον δὲ αἵδε ποιέουσιν. ἁλμυρὸν λέπεται αὐτέου ὑπὸ παχέος καὶ βαρέος, καὶ γίνεται ἅλες. τὸ δὲ λεπτότατον ὁ ἥλιος ἀναρπάζει ὑπὸ κουφότητος. ἀνάγει δὲ τοιοῦτο οὐκ ἀπὸ τῶν ὑδάτων μόνον τῶν λιμναίων, ἀλλὰ καὶ ἀπὸ τῆς θαλάσσης. καὶ ἀπ' ἀπάντων ὧν ὁκόσοισιν ὑγρὸν πί ἔστιν. φαίνεται δὲ τὰ παντὶ χρήματι. καὶ ἀπ' αὐτέων τῶν ἀνθρώπων ἄγει τὸ λεπτότατον τῆς ἰκμάδος, καὶ κουφότατον. τεκμήριον δὲ μέγιστον ὅταν ἀνθρωπος ὑπὸ ἡλίῳ βαδίζῃ, ἢ καθίζῃ ἱμάτιον ἔχων. ὁκόσα μὲν τῷ χρωτὸς ὁ ἥλιος ἐφορᾷ, οὐχ ἱδρώει. ὁ γὰρ ἥλιος ἀναρπάζει τὸ προ-

φαινόμενον

φαινόμενον τῆς ἰσχάδος. ὀκήσας δὲ ἀπὸ τῆς ἰμάτιόν ἐσκέπασεν, ἢ ὑπὸ ἄλλου τινός, ἰσχναίνεται μὲν γὰρ ἀπὸ τοῦ ἡλίου καὶ διάζεται. σώζεται δὲ ἀπὸ τῆς σκέπης, ὥς τε μὴ ἀφανίζεσθαι ἀπὸ τοῦ ἡλίου. ὀκήσαν δὲ εἰς σκιὴν ἀφίκηται, ἅπαν ἢ σῶμα ὁμοίως διΐει. οὐ γὰρ ἔτι ὁ ἥλιος ἐπιλάμπει. διὰ ταῦτα δὲ καὶ ὀκήσαντες τῶν ὑδάτων τάχιστα ταῦτα, ἢ ὀλμιώδεα ἔχει πονηρήν· ἢ ὄμβειον, ὅτι ἀπὸ πολέων ξυνήκται καὶ συμμέμικται, ὥς τε σκέπεσθαι τάχιστα. ἔτι δὲ πρὸς τουτέοισιν ἐπεισάκτην αἰρέσεσθαι καὶ μεταιρεσθαι τοῦ διαφόρου μενον καὶ ἠκιστα μεμιγμένον ἐς ἢν ἥδιστα. ἢ μὲν βολδρὸν αὐτόν καὶ νυκτοειδὲς, ἐκκρίνεται καὶ διΐσταται καὶ γίνεται ἠπὸ καὶ ἐμέχλη. ἢ δὲ λεπτότατον καὶ κουφότατον αὐτόν, λέπεται καὶ γλυκαίνεται ἀπὸ τοῦ ἡλίου καιόμενον τε καὶ ἑψόμενον. γίνεται δὲ καὶ τἆλλα πάντα τὰ ἑψόμενα ἀεὶ γλυκέα. ἕως μὲν οὖν διεσκεδασμένον ἢ καὶ μή πω ξυ-
10 εστήκει, φορέεται μετέωρον. ὀκήσαν δὲ κονιοειδὴ καὶ ξυστραφῆ ἐς ἢ αὐτὸ ἀπὸ τοῦ ἀνέμων ἀλλήλοισιν ἀναπαιόντων διαφυής, τότε ἠδη μᾶλλον γίνεται. ὀκήσαν τὰ νέφεα μὴ ἀπὸ τοῦ ἀνέμου στάσιν ἔχοντος, ὁρμημένα ἐόντα, καὶ χωρέοντα διαφυὴς αὐτικὰ ἢ πνεῦμα ἀναπτίον καὶ ἕτερα νέφεα, ἐπὶ ταῦτα μὲν πρῶτον αὐτέου ξυστρέφεται. τὰ δὲ ὄπιθεν, ἐπιφορέεται τε, καὶ οὕτω παχύνεται καὶ μελαίνεται καὶ ξυστρέφεται ἐς ἢ αὐτὸ, καὶ ἀπὸ βαρέος ἠδη ταρράγνυται, καὶ ὄμβροι γίνονται. ταῦτα μέν δὴν ἄειρα ἠδη τὰ ἐκός. δεῖται δὲ ἀφέλεσθαι καὶ ἀποσκέπεσθαι. εἰ δὲ μὴ ὀλμιώδεα ἔχει πονηρίω, καὶ βραχυχρὸς ἢ βαρυφωνίω τοῖς πίνουσι προσίεσθαι. τὰ δὲ ἀπὸ χιόνος ἢ κρυστάλλου, πονηρὰ πάντα. ὀκήσαν γὰρ ἅπαξ παγῇ, οὐκ ἔτι ἐς πλὼ αὐχαίλω φύσιν ἠθίσαται, ἀλλὰ ἢ μὲν αὐτὸ λαμπρὸν καὶ κοῦφον ἢ γλυκὺ ἐκκρίνει ἢ ἀφανίζεται. ἢ δὲ βολωδέστατον καὶ σαθμωδέστατον, λέπεται. γνοίης δ' ἂν
20 ὧδε. εἰ γὰρ βούλει ὅταν οἱ χειμώνες ἀπέσῃ μέτρῳ ἐγχέας ὕδωρ, θεῖναι ἐς πλὼ αἰθερίω ἵνα πήξηται μάλιστα. ἔπειτα τῇ ὑσδραίνῃ εἰσενεγκὼν ἐς ἀλέην, ὅπου χαλάσει μάλιστα ὁ παγετός. ὀκήσαν δὲ λυθῇ ἀναμιχθεὶν ἢ ὕδωρ, εὑρήσεις ἐλάσσω συχνῷ. ὅθεν τεκμήριον ὅτι ἀπὸ τοῦ τὸ πῆξις, ἀφανίζεται ἢ κουφότατον καὶ λεπτότατον, οὐ ἢ βαρύτατον καὶ παχύτατον, οὐ γὰρ ἂν διὼ αὐτό. ταύτῃ οὖν νομίζω πονηρότατα ταῦτα τε ὕδατα εἶναι τὰ ἀπὸ χιόνος καὶ κρυστάλλου, καὶ τὰ τουτέοισιν ἑπόμενα πρὸς ἅπαντα χρήματα. βοδὶ μὲν οὖν ὀμβείων ὑδάτων, καὶ τῆν ἀπὸ χιόνος καὶ κρυστάλλων, οὕτως ἔχει. λιβιώσι δὲ μάλιστα ἄνθρωποι καὶ ἀπὸ νεφετιδίων καὶ στραπουρίης ἁλίσκονται καὶ ἰχιάσιν, καὶ κῆλαι γίνονται, ὅκου ὕδατα πίνουσι παντοδαπώτατα, καὶ ἀπὸ ποταμῶν μεγάλων εἰς οὓς ποταμοὺς ἕτεροι ἐμβάλλουσιν. καὶ ἀπὸ λίμνης, εἰς ἣν ῥέύματα πολλὰ καὶ παντοδαπὰ ἀφίκνηται. καὶ ὁκόσοι ὕδασιν ἐπαικτοῖσιν χρέονται διὰ μακροῦ ἀγομένοισι, καὶ μὴ ἐκ βρα-
30 χέος. οὐ γὰρ οἷόν τε ἕτερον ἑτέρῳ ἐοικέναι ὕδωρ. ἀλλὰ τὰ μὲν, γλυκέα εἶναι. τὰ δὲ, ἁλυκά τε καὶ συπηρὰ δέα. τὰ δὲ, ἀπὸ βορέων ῥέειν. ξυμμισγόμενα δὲ ταῦτα ἐς ταὐτὸν ἀλλήλοισι τασιάζει, ἢ κρατέει ἀεὶ ἢ ἰσχυρότατον. ἰσχύει δὲ οὐκ ἀεὶ τὠυτὸ, ἀλλ' ἄλλοτε ἄλλο. καὶ τὰ πνεύματα. τῷ μὲν γὰρ βορέης πλὼ ἰσχὺν παρέχεται. τῷ δὲ ὁ νότος. καὶ τῆν λοιπῶν πέρι ὡυτὸς λόγος. ὑφίστασθαι οὖν τοῖσι τοιουτέοισιν ἀνάγκη σὺ τοῖς ἀπείροις ἰλιὼ καὶ φάμμον. καὶ ἀπὸ τούτων πνευμόνων τὰ νοσήματα γίνεται τὰ περιπνευμόνια. ὅτι δὲ οὐχ ἅπασιν ὑγιής, φράσω. ὁκόσων μὲν ἥ τε κοιλίη, βυρσός τε καὶ ὑγιηρὴς ἔσθ. καὶ ἡ κύησις μὴ πυρετώδης. μὴ δὲ ὁ στόμαχος τῆς κύσιος ξυμπίπρᾶται λίθῳ, οὗτοι μὲν διουρέουσι ῥηϊδίως. καὶ σὺ τῇ κύσει οὐδὲν ξυστρέφεται. ὁκόσων δὲ αὖ ἡ κοιλίη πυρετώδης ἢ ἀνάγκη πλὼ κύσιν πάσχειν. ὁκόταν γὰρ ἕδρα μανθῇ μᾶλλον τῆς φύσιος ἐφλήγμιον αὐτῆς ὁ στόμαχος. ὁκόταν δὲ ταῦτα πάθῃ, ἢ οὖρον οὐκ ἀφίησιν, ἀλλ' σὺ ἑωυτέω ξυνίσταται καὶ συγκάει. καὶ ἢ μὲν λε-
40 πτότατον αὐτόν, ἄῤῥ κείνεται. καὶ ἢ καθαρώτατον, διὰ καὶ διουρέεται. ἢ δὲ παχύτατον καὶ βολωδέστατον, ξυστρέφεται καὶ συμπήγνυται. ἢ μὲν πρῶτον μικρόν. ἔπειτα μεῖζον γίνεται. κυλινδούμενον γὰρ ἀπὸ τοῦ οὔρου, ὅτι ἂν ξυνίσταται παχύ, ξυναρμόζει πρὸς ἑωυτό. καὶ οὕτως αὐξεταί τε καὶ πωροῦται. καὶ ὁκόταν οὐρέῃ, πρὸς ἢν στόμαχον τῆς κύσιος προσπίπτει ἀπὸ τοῦ οὔρου διαξόμενον, καὶ κωλύει οὐρέειν, καὶ ὀδυνᾷ παρέχει ἰσχυρῶς. ὡς τε τὰ αἰδοῖα τείνεσθαι καὶ ἕλκουσι τὸ παν διὰ τὰ λιβιῶντα. δοκέει γὰρ αὐτοῖσι ἢ αἰτίη σὺ ταῦτα εἶναι τῆς οὐρήσιος. τεκμήριον δὲ
* ὅτι οὕτως ἔχει. ἢ γὰρ οὖρον λαμπρότατον οὐρέοισιν οἱ λιβιῶντες πρὸς ἢν γινόμενον ὀρρόν.

Καὶ τάδε τὰ τελευταῖα ὑπὸ τινος προσγεγράφθαι δοκέει μοι.

1 κ ἀ λιὼ δὲ ἀρχὰς λαβὼν ἢ ἵημα αὐτίκα βούλη ἐκπρίσας ἢ ὀστέον ἀφελεῖν ἀπὸ τῆς μήνιγγος, ὧδε αὐ-
τως χρὴ πυκνὰ τε σκοπεῖσθαι τῇ μίλῃ καὶ περίοδον τὸ πρίονος. καὶ ἐς ἢ παχύτατον ἀεὶ τὸ ὀστέου
50 ἢν πρίονα σύνηθες ἔχειν. καὶ αὐχμηνέων. βούλεσθαι ἀφελέειν ἢ ὀστέον. λιὼ δὲ ῥυπαίνω χρή. πρὸς δὲ πλὼ μήνιγα μὴ ἀφιχνέεσθαι. λιὼ δὲ ἀρχὰς λαμβανων ἢ ἵημα ῥυπαῖς, ἀλλ' ἐπιλιπεῖν τὸ ὀστέου λεπτόν. ὡς πρὸ καὶ σὺ τῇ πρίσει γεγράπται.

χρῆν ἐν ἰητρῷ τὴν ἐκπλασίων τε καὶ κατηγμάτων ὡς ἰθυτάτας τὰς καταστάσιας
ποιέεσθαι. αὐτὴ γὰρ ἡ δικαιοτάτη φύσις. ἰῶ δέ τι ἐγκλίνῃ ἢ τῇ ἢ τῇ ὦδὶ ἐρέω
ἐ πλεῖον, ἐλάσσων γὰρ ἡ ἁμαρτὰς ἢ ὦδὶ ἐρέω ἢ ὑπῖον. οἱ μὲν οὖν μηδὲν προσουλοῦντες
οὐδὲν ἰσχαμαρτάνουσιν ὡς ὦδὶ ἐρέω πουλύ. αὐτὸς γὰρ ὁ ἐπιδούμενος πῇ χεῖρα ἀπορέ-
γει, οὕτως κατὰ τὴν δικαίης φύσεως ἀναγκαζόμενος. οἱ δὲ ἰητροὶ σοφιζόμενοι σφᾶς
ἴσιν οἱ ἁμαρτάνουσιν. καὶ οὐδὲ μὲν οὖν οὐ πολλὴ χεὶρ κατηγῆσαι χειρίσασθαι. καὶ παν-
τὸς δὲ ἰητροῦ, ὡς ἔπος εἰπεῖν. ἀναγκάζομαι δὲ καὶ πλείω γράφειν περὶ αὐτέου, ὅτι οἱ δοκέοντες σοφοὺς
σφέας ἔξαιτας εἶναι ἀπὸ χειμάτων χειρὸς οὐ ἐπιδέονται. ἀφ' ὧν ἁμαθέως αὐτέους ἐχρῆν δοκέειν εἶναι. 10
ἀλλὰ γὰρ πολλὰ οὕτω ταύτης τῆς τέχνης κείνεται. ἡ γὰρ ξενοπρεπὴς οὕτω ξωιστὶ τὸ
χρηστὸν, μᾶλλον ἐπαινέουσιν ἢ ἡ ξωϊκὴ ἔθεν, οἳ ἤδη οἴδασιν ὅτι χρηστὸν, καὶ ἡ ἀλλοτρίη ἢ ἡ βυζη-
λὴ. ῥητέον οὖν ὁκόσα ἐθέλω τὴν ἁμαρτάδων τὴν ἰητρῶν. τὰς μὲν ἀποδιδύσκειν. τὰς δὲ δι-
δύσκειν πρὸς τὴν φύσιος τὴν χειρός. καὶ γὰρ ἄλλων ὁτέων τὴν κατὰ τὸ σῶμα δίδαγμα ὅδε ὁ λό-
γος ἔστιν. πῇ μὲν οὖν χεῖρα πρὸς οὐ ὁ λόγος ἐδόκεέ τις κατὰ δῆσαι κατὰ προῒὰ ποιήσας. ὁ δ' ἀνάγ-
καζων ὅπως ἔχειν ὡς πρὸ οἱ τοξεύοντες, ἐπὴν ἐν ὦμον ἐμβάλλωσιν, καὶ οὕτως ἔχουσαι ἐπέλει, νομίζων
ἑωυτῷ εἶναι ὀρθὴ αὐτὴ ἡ κατὰ φύσιν. καὶ μαρτύριον ἐπήγετο τοιάδε ὁτέα πάντα τὰ σὺν
τῷ πήχει ὅτι ἰθυωρείην κατάλληλα ἔχει, τήν τε ὁμόχροιαν, ὅτι αὐτὴ κατ' ἑωυτὴν πῇ ἰθυωρείην ἔχει.
οὕτω καὶ ἐκ τοῦ ἔξωθεν μόρεος καὶ ἐκ τοῦ ἔσωθεν. οὕτω δὲ ἔφη καὶ τὰς σάρκας καὶ τὰ νεῦρα πεφυ-
κέναι, καὶ πῇ τοξικὴ ἐπήγετο μαρτύριον. ταῦτα λέγων μὴ ταῦτα ποιέων σοφὸς ἐδόκεον εἶναι. 20
τὴν δὲ ἄλλων τεχνέων ἐπελελήθη. καὶ ὁκόσα ἰσχύι βρῄζονται καὶ ὁκόσα τεχνήμασιν, οὐκ εἰδὼς
ὅτι ἄλλο σὺν ἄλλῳ, ἡ κατὰ φύσιν σχῆμα ἐστὶν, καὶ σὺν τῷ αὐτέῳ βρῴῳ ἑτέρα τῆς δεξιῆς χειρὸς σχήματα
κατὰ φύσιν ἐστὶν, καὶ ἑτέρα τῆς ἀριστερῆς, ἢ οὕτω τύχῃ. ἄλλο μὲν γὰρ σχῆμα σὺν ἀκοντισμῷ κατὰ
φύσιν. ἄλλο δὲ σὺν σφενδόνῃσιν. ἄλλο δὲ σὺν λιθοβολίῃσιν. ἄλλο σὺν πυγμῇ. ἄλλο σὺν τῷ ἐλινύειν. ὁκόσα
δ' ἂν τις τέχνας εὕροι σὺν ἢ σὺν οὐ ἡ αὐτὴ σχῆμα τὴν χειρέων κατὰ φύσιν ἐστίν. μὴ σὺν ἐκφύσῃ τι τεχνέων.
ἀλλὰ πρὸς ἃ ὁρμῶσιν ὁ αὐτὸς ἕκαστος, καὶ πρὸς ἃ βρῶσιν ὁ αὐτὸς ἐπιτελέζεσθαι. θέλει σχηματίζον-
ται αἱ χεῖρες. τοξικὴ δὲ ἀσκέοντι, εἰκὼς ἔστω ἡ σχῆμα κράτιστον εἶναι τῆς ἑτέρης χειρός. τὸ γὰρ
βραχίονος ἡ γίγλυμοειδὲς σὺν τῇ τοῦ πήχεος ἀσθμῷ, σὺν τούτέῳ τῷ σχήματι ὀρθοῦσθον, ἰθυωρείην ποιέει
τοῖσιν ὀστέοισιν τὸ πήχεος, καὶ τὸ βραχίονος, ὡς οἷόν τε μάλιστα. μὴ ἡ ἀνάκλασις τοῦ αὐχένος κέκλασται,
σὺν τούτέῳ τῷ σχήματι. εἰκὼς οὖν οὕτως ἄσθμιπῶτατόν τε καὶ τετανώτατον εἶναι ἡ χωρεῖν, καὶ 30
μὴ ἧσσα θαῦμα, μὴ δὲ ξωσθιδόναι ἐλκομένης τῆς νεύρης κατὰ τῆς δεξιῆς χειρός. καὶ οὕτως ἐπιτηδειότατον
μὲν πῇ νευρῇ ἑλκύσει. ἀφήσει δὲ, ἀπὸ σφυρωτάτου, καὶ ἀθρωώτατου. ἀπὸ τῆν τοιουτέων χρὴ ἀφε-
σίων τὴν τοξευμάτων, ταχείαι καὶ αἱ ἰσχύες καὶ τὰ μήκεα γίνονται. ἐπιδέσει δὲ καὶ τοξικὴ ὧδέ κοι
νόν. τὸ μὲν γὰρ ἐπιδήσας ἔχειν πῇ χεῖρα οὕτω ἔμελλον, πόνους ἂν ἄλλους πολλοὺς προσετίθει μείζο
νας τὸ φώματος. ὥστε δὴ συγκάψαι ἐκέλευον, οὔτε τὰ ὀστέα οὔτε τὰ νεῦρα οὔτε αἱ σάρκες ἔτι σὺν
τῷ αὐτέῳ ἐπίνοντο, ἀλλὰ ἄλλη μετακοσμέοντο κρατέοντα πῇ ἐπίδεσιν. μὴ τι ὤφελος ἴσι τοξικὸν σχή-
ματος. καὶ ταῦτα ἴσως οὐκ ἂν ἁμαρτάνοιμι σοφιζόμενος ἐπεὶ ἐγὼ ἐθέλω τὸ φωμὸν αὐτὸν πῇ χεῖρα προ
σχεῖσθαι. ἄλλος δ' ἄν τις τὴν ἀφῶν ὑπτίην πῇ χεῖρα δοὺς οὕτω κατατείνειν ἐκέλευον, καὶ ὅπως
ἔχουσαν ἐπέλει, ὥστε νομίζων ἡ κατὰ φύσιν εἶναι τῷ τε χροῒ σημαινόμενος, καὶ τὰ ὀστέα νομίζων
κατὰ φύσιν εἶναι οὕτως, ὅτι φαίνεται ἡ ὀξέχον ὀστέον ἡ παρὰ τὸν καρπὸν ἡ ὀμικρὸς δάκτυλος 40
κατ' ἰθυωρείην εἶναι τῶν ὀστέον. ἀφ' οἱοίου τε ἦν πήχεως οἱ ἄνθρωποι μεγρέσθαι, ταῦτα μαρτύρια ἐπή-
γετο ὅτι κατὰ φύσιν οὕτως ἔχει. καὶ ἐδόκεον οὐ λέγειν. ἀλλὰ ὥστε μὲν εἰ ὑπτία ἡ χεὶρ κατατείνοιτο
ἰσχυρῶς πονοίη ἄν. γνοίη δ' ἄν τις πῇ ἑωυτῶν χεῖρα κατατείναι, ὡς ἐπώδυσεν ἡ σχῆμα. ἐπεὶ καὶ
ἀνὴρ ἁπλοῦς κρέασιν ἀναλαβὼν οὕτως σὺν τῇσιν ἑωυτῶν χερσὶν ὡς κλῶται ὁ ἀγκὼν ὑπτίος ἄγει ἀν
ὅπῃ ἐθέλοι. οὔτε πῇ εἰ ξίφος σὺν ταύτῃ τῇ χειρὶ ἔχοι, ἔχοι ἂν ὅτι χρήσαιτο τῷ ξίφει, ἅπῃ βίαιον ὥστε
ἡ σχῆμα ἔστιν. ὥστε δὲ εἰ ἐπιδήσας τις σὺν τούτῳ τῷ σχήματι ἐῶν. μέζων μὲν πόνος εἰ ταῦτα ἰοῖ. μέγας
δὲ καὶ εἰ κατατείνοιτο. ὥστε δὲ εἰ συγκάψαι πῇ χεῖρα, ἀνάγκη σιωπᾶν τὸν μῦθον, καὶ τὰ ὀστέα ἄλλο
σχῆμα ἔχειν. ἠγνόει δὲ καὶ τάδε τὰ σὺν τῷ σχήματι χωρεῖς τῆς ἄλλης λύμης. ἡ γὰρ ὀστέον ἡ παρὰ τὸν
καρπὸν ὀξέχον, ἡ κατὰ τὸν σμικρὸν δάκτυλον, ὥστε μὲν τὸ πήχεός ἐστιν. ἡ δὲ σὺν τῇ συγκάψει ἐὸν
ἀπόστροφον τὸν πήχεως οἱ ἄνθρωποι μεγρέσθουσιν, ὥστε δὲ τὸ βραχίονος ἡ κεφαλὴ ἐστίν. ὁ δὲ ὦμος τῶν ἡ ὀστέον 50
εἶναι ὥστε τε καὶ κεῖνο. πολλοὶ δὲ καὶ ἄλλοι. ἔστι δὲ κείνῳ τῷ ὀστέῳ τῶν ἡ, ὁ ἀγκὼν καλεόμενος, οὗ πο
τὶ σημειζόμεθα. οὕτως οὖν ὑπτίην ἔχοντι πῇ χεῖρα. ὥστε μὲν ἡ ὀστέον διεστραμμένον φαίνεται. ὥστε
δὲ τὰ νεῦρα ἀπὸ τοῦ καρποῦ τεινόντα ἐκ τοῦ ἔσω μόρεος, καὶ ἀπὸ τὴν δακτύλων ταῦτα ὑπτίην ἔ-

χοντι πῇ

χοντι τὴν χεῖρα διεστραμμένα γίνεται. τείνει τε γὰρ ταῦτα τὰ νεῦρα πρὸς τὸν τοῦ βραχίονος ὀστέον, ὅθεν ὁ πῆχυς μετρεῖται. αὗται τοσαῦται καὶ τοιαῦται αἱ ἁμαρτάδες καὶ ἄγνοιαι τῆς φύσιος τῆς χειρὸς, εἰ δ' ὡς ἐγὼ κελεύω χεῖρα κατεαγυῖαν κατατείνοι τὶς ἐπιστρέψαι μὲν τὸν ὀστέον ἐς ἰθὺ τὸν κατὰ τὸν σμικρὸν δάκτυλον τὸν ἐς τὸν ἀγκῶνα τείνων. ἰθυωρίην δὲ ἕξει τὰ νεῦρα τὰ ἀπὸ τοῦ καρποῦ πρὸς τοῦ βραχίονος τὰ ἄκρα τείνοντα. ἀναλαμβανομένη δὲ ἡ χεὶρ, ἐν παραπλησίῳ σχήματι ἔσται, ἐν ὧπερ καὶ ἐπιδεομένη. ἄπονος μὲν ὁδοιπορέοντι. ἄπονος δὲ κατακειμένῳ καὶ ἀκάματος. καθίννυσθαι δὲ χρὴ τὸν ἄνθρωπον οὕτως ὅκως ἢ τὸν ἐξέχον τοῦ ὀστέου πρὸς τὴν λαμπροτάτην τῶν παρεουσέων αὐγέων, ὡς μὴ λάθῃ τὸν χειρίζοντα ἐν τῇ κατατάσει ἱκανῶς ἐξίθυνται. τοῦ γε μὴν ἐμπείρου, οὐ δ' ἂν τὴν χεῖρα λάθοι ἐπαγομένην τὸν ἐξέχον ψαυόμενον. τῶν δὲ ὀστέων τοῦ πήχεος, ὧν μὴ ἀμφότερα κατέηγεν, ῥάων ἡ ἴησις, ἢν τὸν ἄνω ὀστέον τέτρωται. καί περ παχύτερον ἐόν. ἅμα μὲν ὅτι τὸν ὑγιὲς ὑποτεταμένον γίνεται ἀντὶ θεμελίου. ἅμα δ' ὅτι εὐκρυπτότερον γίνεται, πλὴν εἰ τὸν ἐλεὺς τοῦ καρποῦ. παχείη γὰρ ἡ τῆς σαρκὸς ἐπίφυσις ἡ ὑπὲρ τὸν ἄνω. τὸν δὲ κάτω ὀστέον ἄσαρκον, καὶ οὐκ εὐξυγκρυπτὸν, καὶ κατατάσιος ἰσχυροτέρης δεῖται. ἢν δὲ οὗτος μὴ ξυντριβῇ, ἀλλὰ τὸν ἕτερον, φαυλοτέρη ἡ κατάτασις ἀρκέει. ἢν δ' ἀμφότερα κατεηγῇ, ἰσχυρότατης κατατάσιος δεῖται. παιδίου μὲν γὰρ ἤδη εἶδον καταταθέντα μᾶλλον, ἢ ὡς ἔδει. οἱ δὲ πλεῖστοι ἧσσον τείνονται, ἢ ὡς δεῖ. χρὴ δ' ἐπὴν τείνωσιν τὰ θέναρα προσβάλλοντα διορθοῦν. ἔπειτα χρίσαντα κηρωτῇ μὴ πάνυ πολλῇ, ὡς μὴ περιπλέη τὰ ἐπιδέσματα, οὕτως ἐπιδεῖν. ὅπως μὴ κατωτέρω ἄκρην τὴν χεῖρα ἕξει τοῦ ἀγκῶνος, ἀλλὰ σμικρῷ καὶ ἀνωτέρω, ὡς μὴ τὸν αἷμα ἐς ἄκρον ἐπιῤῥέῃ, ἀλλὰ ἀπολαμβάνηται. ἔπειτα ἐπιδεῖν τῷ ὀθονίῳ τὴν ἀρχὴν βαλλόμενος κατὰ τὸν κάτηγμα. ὀρείδων μὲν οὖν, μὴ πιέζων δὲ κάρτα. ἐπὴν δὲ περιβάλλῃ, κατὰ τοὺς τὸν δὶς ἢ τρὶς ὑπὲρ τὸν ἄνω νεμέσθω ἐπιδέων, ἵνα αἱ ἐπιῤῥοαὶ τοῦ αἵματος ἀπολαμβάνωνται, καὶ τελευτησάτω κεῖθι. χρὴ δὲ μὴ μακρὰ εἶναι τὰ πρῶτα ὀθόνια. τῶν δὲ δευτέρων ὀθονίων. τὴν μὲν ἀρχὴν βάλλεσθαι ὑπὲρ τὸν κάτηγμα. περιβαλὼν δὲ ἅπαξ ἐς τὸν αὐτό. ἔπειτα νεμέσθω ἐς τὸν κάτω καὶ ὑπὲρ ἧσσον πιέζων, καὶ ὑπὲρ μεῖζον διαβιβάσκων, ὡς ἂν αὐτέω ἱκανὸν γένηται τὸν ὀθόνιον ἀναπαλινστρομῆσαι κεῖθι, ἵνα περ τὸν ἕτερον ἐτελεύτησεν. ἐνταῦθα μὲν οὖν τὰ ὀθόνια ἐπ' ἀριστερὰ ἢ ὑπὲρ δεξιὰ ἐπιδεδέσθω. ἢ ὑπὲρ ὁκότερα ἂν ξυμφέρῃ πρὸς τὸν σχῆμα τῶν κατεάγματος, καὶ ἐφ' ὁκότερα ἂν περιῤῥέπειν ξυμφέρῃ. μετὰ δὲ ταῦτα σπλῆνας κατατείνειν χρὴ κεχρισμένους κηρωτῇ ὀλίγῃ. καὶ γὰρ προσηνέστερον καὶ εὐθετώτερον. ἔπειτα οὕτως ἐπιδεῖν τοῖσιν ὀθονίοισιν ὡς ἐναλλάξ. ὅτε μὲν, ὑπὲρ δεξιά. ὅτε δὲ, ἐπ' ἀριστερά. καὶ τὰ μὲν πλείω κάτωθεν ἀρχόμενος ἐς τὸν ἄνω ἄγειν. ἔστι δ' ὅτε καὶ ἄνωθεν ἐς τὸν κάτω. τὰ δὲ ὑπόξηρα ἀκέεσθαι τοῖσι σπλήνεσι κυκλεῦντας. τῷ δὲ πλήθει τῶν περιβολέων μὴ πᾶν ἀθρόον ξυνδιορθοῦντα, ἀλλὰ κατὰ μέρος. προσπεριβάλλειν δὲ χρὴ χαλαρὰ καὶ περὶ τὸν καρπὸν τῆς χειρὸς, ἄλλοτε καὶ ἄλλοτε. πλῆθος δὲ τῶν ὀθονίων ἱκανὸν τὸν πρῶτον αἱ δύο μοῖραι. σημεῖα δὲ τοῦ καλῶς ἰητρευμένου ταῦτα, καὶ ὄρος ἐπιδεομένου, εἰ ὀρωτώης αὐτὸν εἰ πεπιέκται. καὶ ἢν φαίη μὲν πεπιέχθαι, ἡσύχως δὲ καὶ μάλιστα εἰ κατὰ τὸν κάτηγμα φαίη. τοιαῦτα τοίνυν φαῖναι χρὴ πεπρηγμένα διὰ τέλεος τὸν ὀρθῶς ἐπιδεόμενον. σημεῖα δὲ ταῦτα τῆς μετριότητος τὴν μὲν ἡμέρην ἢν ἂν ἐπιδεθῇ καὶ τὴν νύκτα δοκείτω αὐτὸς ἑαυτῷ μὴ ὑπὲρ ἧσσον πεπιέχθαι, ἀλλ' ἔτι μᾶλλον. τῇ δ' ὑστεραίῃ οἰδημάτιον ἐλθεῖν ἐς χεῖρα ἄκρην μαλθακόν. μετριότητος γὰρ σημεῖον τῆς πιέξιός σου. τελευτώσης δὲ τῆς ἡμέρης ὑπὲρ ἧσσον δοκείτω πεπιέχθαι. τῇ δὲ τρίτῃ χαλαρά σοι δοκείτω εἶναι τὰ ἐπιδέσματα. κ' ἢν μέν τι τούτων τῶν εἰρημένων ἐλλίπῃ, γινώσκειν χρὴ ὅτι χαλαρωτέρη ἐστὶν ἐπίδεσις τοῦ μετρίου. ἢν δέ τι τῶν εἰρημένων πλεονάζῃ, χρὴ γινώσκειν ὅτι μᾶλλον ἐπιέχθη τοῦ μετρίου. καὶ τουτέοισι σημαινόμενος τὸν ὕστερον ἐπιδέον, ἢ χαλαῖν μᾶλλον, ἢ πιέζειν. ἀπολύσαντα δὲ χρὴ τριταῖον ἐόντα, κατατεινάμενον καὶ διορθωσάμενον, κ' ἢν μετρίως τὸν πρῶτον ἐτετυχήκει ἐπιδήσας. ταύτην τὴν ἐπίδεσιν χρὴ ὀλίγῳ μᾶλλον ἢ ἐκείνην πιέσαι. βάλλεσθαι δὲ χρὴ τὰς ἀρχὰς κατὰ τὸν κάτηγμα, ὥσπερ καὶ τὸν πρότερον, ἢν μὲν οὗτος πρότερον ἐπιδέης ἐξαρείαται ἐκ τούτου ἰχῶρες ἐς τὰς ἐσχατιὰς ἔνθα καὶ ἔνθα. ἢν δέ τι ἄλλο πρότερον πιέξης, ἐς οὗτος ἐξαρείαται ἐκ τοῦ πιεχθέντος. ἐς πολλὰ δ' εὔχρηστον τὸν ξυνιέναι. οὕτως οὖν ἀρχέσθαι μὲν ἀεὶ χρὴ τὴν ἐπίδεσιν καὶ τὴν πίεξιν ἐκ τουτέου τοῦ χωρίου. τὰ δ' ἄλλα κατὰ λόγον, ὡς ἂν προσωτέρω ἀπὸ τοῦ κατήγματος ἀγάγης ὑπὲρ ἧσσον τὴν πίεξιν ποιέεσθαι. χαλαρὰ δὲ παντάπασιν μηδέποτε περιβάλλειν, ἀλλὰ προσπεπτωκότα. ἔπειτα δὲ πλείοσιν ὀθονίοισιν χρὴ ἐπιδεῖν ἑκάστην τῶν ἐπιδεσίων. ὀρωτώμενος δὲ φάτω ὀλίγῳ μᾶλλον οἱ πεπιέχθαι, ἢ τὸν πρότερον, καὶ μάλιστα φάτω κατὰ τὸν κάτηγμα. καὶ τὰ ἄλλα δὲ κατὰ λόγον, καὶ ἀμφὶ τῷ οἰδήματι, καὶ ἀμφὶ τῷ πονέειν, καὶ ἀμφὶ τῷ ῥηΐζειν, κατὰ λόγον τῆς προτέρης ἐπιδέσιος γινέσθω. ἐπὴν δὲ τριταῖος ἦ, χαλαρωτέρα οἱ δοκείτω εἶναι τὰ ἐπιδέσματα. ἔπειτα ἀπολύσαντα χρὴ αὖθις ἐπιδῆσαι ὀλίγῳ μᾶλλον πιέζοντα καὶ ἐν πᾶσι τοῖσιν ὀθονίοισιν οἷσιπερ ἤμελλεν ἐπιδεῖσθαι. καὶ ἔπειτα αὐτὸν πάντα ταῦτα καταλαβέτω, ἅπερ καὶ ἐν τῇσι πρώτῃσι περιόδοισιν τῶν ἐπιδεσίων.

ἐπὴν δὲ τρίτος γένηται, ἑβδομαῖος δὲ ἀπὸ τῆς πρώτης ἐπιδέσιος λῦε ὀρθῶς ἐπιδέηται, ἢ μὲν ὀδύνη μάλιστα ἐν ἄκρῃ τῇ χειρὶ ἔστω· οὐ δὲ σῶρος λίθῳ μέγα· ἢ δ' ἐπιδεόμενον χωρεῖν ἐᾷ πάσησι τῇσιν ἐπιδέσεσιν ἧσσον ἢ λεπτότερον ἢ ἰσχνότερον βυρεθήσεται. ἐᾷ δὲ τῇ ἑβδόμῃ, καὶ πάνυ λεπτὸν, καὶ τὰ ὀστέα τὰ ἀγκῶνος μᾶλλον καὶ βύσσινα καὶ δυπαράτου ἐς ἀγαπορθωσιν· καὶ λῦε ἢ ταῦτα τοιαῦτα ἀγαπορθωσάμενον χρὴ ἐπιδῆσαι ὡς ἐς ναυρηκῆς, ὀλίγῳ μᾶλλον πιέζοντας, ἢ ἐπὶ πρότερον, λῦε μὴ πόνος τῆς ἀλείων ἢ ἀπὸ τοῦ ὀδύματος τοῦ ἐν ἄκρῃ τῇ χειρί. ἐπὴν δ' ἐπιδήσῃς τοῖσιν ὀβονίοισιν τὸν ναυρηκῆς ἀποδεθῆναι χρὴ καὶ ἀποδιλαβεῖν ἐν τοῖσι δεσμοῖσιν, ὡς χαλαρωτάτοισιν ἁπάσων ἡρμένον, ὡς τὸ μηδὲν ξυμβάλλεσθαι ἐς πλῆξιν τῆς χειρὸς πλὴν τῆς ναυρηκῆς πρόσθεσιν. μετὰ δὲ ταῦτα ὀ πόνος, αἴτε ἐξαίφνης αἰ αὐταὶ γένοιντο, αἴτε καὶ ἐν τῇσι πρώτῃσι ἀποδιόδοισιν τῆς ἐπιδέσιος. ἐπὴν δὲ τρίτος ἐὼν φῶ χαλαρὸν εἶναι, τότ' ἔπειτα χρὴ τὸν ναυρηκῆς ὁρᾶν ὅσα ἀπ' ἐκείνου ἐστὶ μάλιστα μὲν ἀγαπορθωτὸν ἢ ἀγκῶνα, ἀπὸ τούτου καὶ τἄλλα ἀγαπορθωτὰ λόγου, ἢ ὅπῃ καὶ ἡ ἐπίδεσις ἐχάλα μᾶλλον ἢ ἐπίεζε. παχύτατον δὲ χρὴ εἶναι τὸν ναυρηκῆς, ἢ ὕβρισται ἢ ἀγκῶνα μὴ μὲν πολλῷ· ἐπὶ τὴν ὀδύνην δὲ χρὴ, μάλιστα μὲν ἀγαπορθωτὸν ἰθυωρείλῳ τῷ μεγάλου δακτύλου ὡς μὴ κεῖσθαι ὁ ναυρηκῆς, ἀλλὰ τῇ ἢ τῇ· μὴ δὲ ἀγαπορθωτὸν τῷ σμικροῦ δακτύλου ἰθυωρείλῳ, ἢ ἐν ὀστέῳ ὑπόκειται ἐν τῷ ἀκρῳ τῷ, ἀλλὰ τῇ ἢ τῇ. λῦε δὲ αὖ πρὸς ἀγκῶνα ξυμφορέα κεῖσθαι ἀγαπορθωτὰ ταῦτα τινὰς τῶν ναυρηκῶν βραχυτέρους αὐτῶν χρὴ τῶν ἄλλων ποιέειν, ὡς μὴ ὑβρικνέωνται πρὸς τὰ ὀστέα τὰ ὑπερέχοντα παρὰ τὸν ἀκρον, κίνδυνος γὰρ ἑλκώσιος, καὶ νύξων ἁλώσιος. χρὴ δὲ ὀλίγῃ φρίκης ὀρέξιλεν τοῖσι ναυρηκῆσιν πάνυ ἡσυχῇ, οὕτω τῇ γνώμῃ ἔχοντας ὡς οἱ ναυρηκες φυλακῆς εἵνεκα τῆς ἐπιδέσιος προσκέινται, ἀλλ' οὐ τῆς πέξιος εἵνεκεν ἐπιδέονται. λῦε μὲν οὖν βυ ἐᾷδῆς ὅτι ἀγαπορθωτὰ τὰ ὀστέα ἀπέθωται ἐν τῇσι προτροφήσιν ἐπιδέσεσιν ἢ μή τε ἰκνημοὶ λυπέωσι, μήτε τις ἕλκωσις μηδεμίη ὑποπέφυται εἶναι, ἔασ χρὴ ἐπιδεδέσθαι ἐν τοῖσι ναυρηκῆσιν ἐς ἂν ὑποῤῥεύσωσιν ἡμέρας γίνηται. ἐν δὲ τῇσιν ἐξυμπάσῃσι κρατύνειν ὀστέα τὰ ἐν ᾧ πέφυκε ἢ ἐπίπαν. ἀξυνετὸς δὲ ἀδέν· μάλα γάρ τε ἡ φύσις φύσιος ἡ ἡλικίη ἡλικίης διαφορέει. ἐπὴν δ' ἡ λύσις ὑδρωθῇ μὲν ἀγαταχέως χρὴ ἡ μετεπιδῆσαι, ἧσσον μὲν ὀλίγῳ πιέζοντα, ἢ ἐπὶ πρόσθεν. ἐλάσσοσι δὲ τοῖσιν ὀβονίοισιν, ἢ ἐπὶ πρότερον· καὶ ἔπειτα ὀλίγῃ φρίκης ἡμέρης λύσαντα ἐπιδεῖν, ὡδὶ μὲν ἧσσον πιέζοντα, ὡδὶ δὲ ἐλάσσοσι τοῖσιν ὀβονίοισιν. ἐπὴν δὲ ὅταν τοῖσι ναυρηκῆσιν δεθῇ ὑποπέφυται τὰ ὀστέα μὴ ὀρθῶς κεῖσθαι, ἢ ἄλλοτι ὀχλέῃ ἐν τετρωμένον, λύσαι ἐν τῷ ἡμίσει τοῦ χρόνου, ἢ ὀλίγῳ πρόσθεν μετεπιδῆσαι. δίαιτα δὲ τοῦτοισιν οἵσιν αἱμὴ ἕλκεα ὑβ' αὑτῶν γένηται, ἢ ὀστέα ἔξω ὑβίσχει αὐτάρκεϊ ὑποφαύλῃ. ἐν δὲ ἐτέρῳ δὲ χρὴ διαιτᾶν ἄχρι ἡμερέων δέκα· ἤδη καὶ ἑλμινύοντας. καὶ ἐψοισιν ἀπεπλοΐσιν χρῆσθαι ὁκόσῃ τῇ διεξόδῳ μεδιότητα παρέχουσι. οἴνου δὲ καὶ κρηνοφυγίης ἀπέχεσθαι. ἔπειτα μή τοι ἐκ προσαιωρῆς αἰεὶ κακὸν μεξεσθαι. ὅτῳ δ' ὁ λόγος ὡς ὅπῃ νόμος κεῖται δίκαιος ἀποδιήκησιν ἰήσιος. ὡς τε χειρίζειν χρὴ ὡς τε ἀποβαίνειν ἀπὸ τῆς δικαίης χειρίξιος. ὅτι δ' αὖ μὴ οὕτως ἀποβαίνῃ, εἰδέναι χρὴ ὅτι ἐν τῇ χειρίξει τι ἁδὲς πεποίηται, ἢ πεφλέγνασται. ἔτι δὲ τὰ δὲ χρὴ προσξυνιέναι ἐν τούτῳ τῷ ἀπαλῷ τρόπῳ, ἃ οὐκ ἀκρίτως ἐπιμελέσθαι οἱ ἰητροὶ, καίτοι πάσῃσι μελέτην, καὶ πάσῃσιν ἐπίδεσιν οἵας τε διαφθείρειν ὅτι μὴ ὀρθῶς ποιεύμενα. λῦε γὰρ τὰ μὲν ὀστέα ἀμφὼ ἀγαπαγῆ ἢ ἐν ἀγκῶνα μοῦνον, ὁ δὲ ἐπιδεδεμένος ἐν ταινίῃ τινὶ πλὴν χεῖρα ἔχει ἀπαλελαμμένος. τυγχάνει δὲ ἡ ταινίη ἀγαπὰς ἐν ἀγκῶνα πλείσῃ ἐούσῃ, ἔνθεν δὲ καὶ ἔνθεν ἡ χεὶρ ἀπαιωρέηται, τὸν ἀγκῶνα ἐν ὀστέον ὑπερθῶναι διεγραμμένον ἔχοντα πρὸς ἐν ἄνω μέρος. λῦε δὲ ἀγαπεπτώτων τῶν ὀστέων οὕτως ἄκρῳ τε πλὴν χεῖρα ἐν τῇ ταινίῃ ἔχει, καὶ παρὰ ἐν ἀγκῶνα, ὁ δὲ ἄλλως πῆχυς μὴ μετέωρος ἢ, οὕτως ὑπερθῆσεται ἐν ὀστέον ἐς ἐν ἀγκῶνα μέρος διεγραμμένος ἔχων. χρὴ οὖν ἐν ταινίῃ πλατοτέρῃ ἔχοντα μᾶλλον καὶ πλείονι τὸν πῆχυν καὶ παρὰ ἐν ἀγκῶνα ἁπαλῶς διωρεῖσθαι. Ἢν δὲ ὁ βραχίων ἀγαπαγῆ. λῦε μή τις ἀποτανύσῃ πλὴν χεῖρα ἐν τουτέῳ τῷ σχήματι διατείνῃ ὁ μῦς τὸν βραχίονος ἀγαπεπταμένος, ἐπιδεθήσεται. ἐπὴν δ' ἐπιδεθεὶς ξυγκάμψῃ παρὰ ἀγκῶνα ὁ μῦς τὸν βραχίονος, ἄλλο σχῆμα σχήσει. δικαιοτάτη οὖν βραχίονος ἀγαπάτασις ἥδε. ξύλον πηχυαῖον ἢ ὀλίγῳ βραχύτερον ὁκοῖοί σύλαιοί εἰσι τὴν σκαφίων κρεμάσαι χρὴ ἔνθεν καὶ ἔνθεν σειρὴ δήσαντα. ἀγαβήσαντα δὲ παρὰ ἀγκῶνα ἀπὸ ὑψηλοῦ τινὸς πλὴν χεῖρα ὑπερκεῖσθαι ὡς ἔσω τῇ μασχάλῃ γίνηται ὁ σύλαιος, ἔχων ξυμμέτρως, ὥς τε μόλις διωσθαι ἀγαβήναι παρὰ ἀγκῶνα. σμικροῦ δ' ἐόντα μετέωρον εἶναι. ἔπειτα δήσαντα πάλιν ἕψεσθον καὶ ἔσωθεν τὸν σκύτινον ἔσω κεφάλαιον ἢ οἷ ἢ πλείω, ὅκως ξυμμέτρως σχήσει ὕψος τὸν πήχεος πλαγίου πρὸς ὀρθὸν τοῖχον. ὁρίσαι μὲν σκύτος πλατὺ καὶ μαλθακὸν ἢ ταινίῃ πλατείῃ ἀμφιβάλλοντα τὴν μεγάλων τι σταθμῶν ὑβαιρεῖσθαι ὅτι μετρίως ἔξει ἀγαταταμένον. εἰ δὲ μὴ τὴν αὐτῶν ὅς τις ἐρρώμενος ἐν τούτῳ τῷ σχήματι τὸν πήχεος παρὰ ἐν ἀγκῶνα ἀγαναγκαζέτω ἐς ἀγαπὰς. ὁ δὲ ἰητὸς ὀρθῶς μὲν ἐὼν χειρίξετω ἐν ἕτερον πόδα ὑπὸ ὑψηλοτέρου τινὸς ἔχων. ἀγαπορθώσας δὲ τοῖσιν θεήσασθαι τὸν ὀστέον, ῥηϊδίως δὲ ἀγαπορθώσεται. ἀγαθὴ γὰρ ἡ ἀγαπάτασις λῦε τις ἀγαλῶς παρεχομένη ἐστί. ἔπειτα ἐπιλείπω τάς τε ἀρχὰς καλλόμενος ὑπὸ ἀγκῶνα, καὶ τἄλλα πάντα ὡς ὅπῃ πρότερον παρῳνέθη χειρίξετω. καὶ ὀρθοπήματα

τοῦτα βρωτάτω. καὶ σημείοισι χρήσθω τοῖσιν αὐτέοισιν. ἢν μετείως ἔχει ἡ γ. καὶ ὀλίγῃ πίστις ἐπιδέσθω. καὶ ἐὰν μᾶλλον πιέζεσθω. καὶ ἐβδομαίου ἢ ὀγδοαίου ἀναπαύειν δ' ναυτικὸν ἀπὸ τοῦ ἐπιδέσθω. καὶ ἢν ὑποπτεύσῃ μὴ καλῶς κεῖσθαι ἀπὸ ὀστέου μέσου μὲν τούτου τοῦ χρόνου λυσάτω, καὶ εὐθέτησάμενος μετεπιδησάτω. κρατύνει δὲ μάλιστα βραχίονος ὀστέον ἀνάπαυσιν ἐποίησαν. ἐπὴν δὲ παύσῃς ὑπορθοῦν, λύειν χρὴ καὶ ἐὰν ἧσσον πιέζειν τοῖσιν ὀδυνίοισιν καὶ ἐὰν ἐλάσσοσιν ἐπιδεῖν. δίαιταν δὲ ἄκρει βεσθρὴν τινὰ ἢ ἀπὸ τόρου διαιτᾶν καὶ πολεῖσι χρόνον. τελμαίρεσθαι δὲ πρὸς τὸ οἰδήματος τὸ ἀνάκρη τῇ χειρὶ πλὴν ῥᾴμιλλον ὁρᾶν. προσξυνίναι δὲ χρὴ καὶ τάδε. ὅτι βραχίων κυρτὸς πέφυκεν ἐς ἀπὸ ἔξω μέρος, μὴ διαστρέφεσθαι φυλάσσειν, ἐπὴν μὴ καλῶς ἰητρεύηται. ἀπαρκεῖ καὶ τἆλλα πάντα ὀστέα ἄπορθ πέφυκε διεστραμμένα ἐς ἔσω. καὶ ἰητρευόμενα φυλάσσειν διαστρέφεσθαι ἐπὴν κατακῇ. χρὴ τοίνυν ἐπὴν τοιοῦτό τι ὑποπτεύσῃ τὴν ἰητρικὴν πρόσεσθαι λαμβάνειν ἢν βραχίονα κύκλῳ πολλαχῇ περιφέρειν. καὶ ἐπὴν ἀναπαύεσθαι μέλλῃ μεσηγὺ τοῦ ἀγκῶνος καὶ τῆς πολυρρέων σπλῆνα τινὰ πουλύπλυγχον πτύξαντα ὑποτιθέναι, ἢ ἄλλό τι ὃ τοιοῦτόν ἐοικεν. οὕτω γὰρ ἂν ἥδιστ' ἀπὸ κύρτωμα τοῦ ὀστέου γένοιτο. φυλάσσεσθαι μέντοι χρὴ, ὅπως μὴ ἡ ἄγκων ἐς ἀπὸ ἔσω μέρος. Τοὺς δὲ ἀνθρώπου ἐκ πολλῶν καὶ μικρῶν ὀστέων ξύγκειται, ὥσπερ χεὶρ ἄκρη. καταγνύται μὲν, οὐ πάνυ τι ταῦτα τὰ ὀστέα, ἢν μὴ ξὺν τῷ χρωτὶ πιφώσκωμέν ᾧ ἀπὸ ὀξέος τινὸς ἢ βαρέος. τὰ μὲν δὴ πλησκόμενα, σὺν ἕλκεσίοισι μέρεϊ ἐρήσεται ὡς χρὴ ἰητρεύειν. ἢν δὲ πλυνθῇ ἐκ τῆς χώρης. ἢ τὴν διακτύλων ἀρθρον. ἢ ἄλλό τι τῶν ὀστέων τῶν παρεσὺν κολλεσμένου, ἀναγκάζειν μὲν χρὴ ἐς πλὴν ἑαυτῶν χωρίων ἕκαστον, ὥσπερ καὶ τὰ σὺν τῇ χειρὶ ἐρήσεται. καὶ ἰητρεύειν δὲ κηρωτῇ καὶ σπλῆσεσι καὶ ὀθονίοισιν, ὥσπερ καὶ τὰ κατάγματα. σπλῆν τὴν νωθρήκων. ἢν μὲν αὖθις τρόπον πιέζοντα. ὀλίγῃ δὲ ἐπιδέοντα. ὑποκειέσθω δὲ ὁ ἐπιδούμενος παραπλήσια, διαπερ καὶ σὺν τοῖσι κατάγμασι. καὶ περὶ τῶν πεπέχθαι. καὶ περὶ τῶν χαλαρὰ εἶναι. ὑγιεῖ δὲ γίνεται σὺν εἰκοσιν ἡμέρῃσιν τελέως ἅπαντα, σπλῆν ὀκόσα κοινωνέει τοῖσι τῆς κνήμης ὀστέοισι, καὶ αὐτέῃ τῇ ἴξει. ξυμφορέα δὲ ἐνεστι καὶ ἐνθάδε ὀλίγον ἢν χρόνον. ἀλλὰ γὰρ οὐ τολμέουσιν ὑπορρᾳδίως ἐπὶ νόσημα, ἀλλὰ περιορῶντες ἐπὶ νόσημα, ἀλλὰ περιορῶντες πρὶν ὑγιέες γενέσθαι. ὀλίγῃ δὲ καὶ οἱ πολλοὶ οὐκ ὀρθῶς γίνονται τελέως. ἀλλὰ πολλάκις αὐτέων ὁ πόνος ὑπομιμνήσκει ἐνίοτε. ὅλον γὰρ ἐπὶ ἄκρεος τοῦ σώματος οἱ πόδες ὀχέουσιν. ὁκόταν δὴ μήπω ὑγιέες ἐόντες, ὁδοιπορέουσιν φλαύρως ξυμπλήσσεται τὰ ἄρθρα τὰ κινηθέντα. ὀλίγῃ δὲ ἄλλοτε καὶ ἄλλοτε ὀδυνῶν ται τὰ πρὸς τῇ κνήμῃ. τὰ δὲ κοινωνέοντα τοῖσι τῆς κνήμης ὀστέοισιν, μείζω τε τὴν ἐπορῶν ὄγκον, καὶ κινηθέντων τούτων πολυχρονιώτερα ἄλλαξις. ἴσως μὲν οὕτω ἡ αὐτὴ. ὀθονίοισι δὲ πλείοσι χρέεσθαι καὶ σπλίσεσιν. μὴ ὦδε πολὺν ὀθόνιον καὶ σῶμα ἐπιδέειν. πιέζειν δὲ ὡς πρὸ καὶ τἆλλα πάντα, ταύτῃ μάλιστα ἡ ἐκινήθη, καὶ τὰς πρώτας ἀναβολὰς τὴν ὀδωνίων, κατὰ ταῦτα ποιέεσθαι. σὺν δὲ ἐκκύσῃ τὸ ἀπολυσίων ὕδατι πολλῷ θερμῷ χρέεσθαι. σὺν πᾶσι δὲ πολλὸν ὕδωρ θερμὸν κατακέειν τοῖσι κατ' ἄρθρα σίνεσιν. αἱ δὲ πέξιες μὴ αἱ χαλάσεις σὺν τοῖσι αὐτέοισι χρόνοισι ταὐτὰ σημεῖα δεικνυόντων ἅπορ ἐπὶ τοῖσι πρόσθεν. καὶ τὰς μετεπιδέσιας, ὡσαύτως χρὴ ποιέεσθαι. ὑγιέες δὲ τελέως οὕτοι γίνονται σὺν τετραρέκοντα ἡμέρῃσι μάλιστα, ἢν τολμέωσι κατακεῖσθαι. ἢν δὲ μὴ πάσχουσι ταῦτα ἃ καὶ πρόσθεν καὶ ἐπὶ μᾶλλον. Οἷσι δὲ πεσόντες ἀφ' ὑψηλοῦ τινὸς ἐσπεσόντα τῇ πτέρνῃ ἰσχυρῶς. τουτέοισι διίστανται μὲν τὰ ὀστέα. φλέβια δ' ἐκχυμοῦνται ἀμφιβλαθείσης τῆς ἀρκύος ἀμφὶ τὸ ὀστέον. οἴδημα δ' ἐπιγίνεται καὶ πόνος πουλύς. τὸ γὰρ ὀστέον ἔνδον, οὐ σμικρόν ἐστιν, καὶ ὑπορέχει μὲν ἔξω πρὸ τῆς ἰθυωρείης τῆς κνήμης. κοινωνέει δ' ὀφλεγμονῆς μὴ νέοισι ἐπικαίροισιν. ὁ τένων δ' ὁ ἐπάθιος τούτῳ προσίρτηται τῷ ὀστέῳ. τούτους χρὴ ἰητρεύειν μὲν κηρωτῇ καὶ σπλίσεσι καὶ ὀθονίοισιν. ὕδατι δὲ θερμῷ, πολλαθῶ τουτέοισι χρῆσθαι, καὶ ὀθονίοισι πλείοσι. ὦδε τουτέοισι δεῖ καὶ ἄλλως ὡς βέλτιστα, καὶ προσηνεστάτων. μὴ μὲν τύχῃ ἄπαλον ἢ δέρμα φύσει ἔχον ἢ ἀμφὶ τῇ πτέρνῃ, ἐὰν οὕτως. μὲν δὲ παχὺ μὴ σκληρὸν οἷα μετεξέτροι ἔχουσιν, καταταίμνειν χρὴ ὁμαλῶς μὴ διαλεπίζοντα. ἐπιδεῖν δὲ ἀγαθῶς, οὐ παντὸς ἀνδρὸς ἐστὶ τὰ τοιαῦτα. μὲν γὰρ τις ἐπιδεῖν ὡς πρὸ μὴ τὰ ἄλλα τὰ κατὰ τὰ σφυρὰ ἐπιδεῖται, ὅτε μὲν ὦδε ἢν πόδα ὦδε βαλλόμενος. ὅτε δὲ ὦδε ἢν τένοντα, αἱ ἀπὸ σφιγξίες αὖται χωρίζουσι πὼ πτέρνην, ἢ ἢ θλάσμα ἐγένετο. καὶ οὕτω κίνδυνος σφακελίζειν ἢ ὀστέον ἢ τὴν πτέρνης. καί τοι μὲν σφακελίσῃ ἢν αἰῶνα ταῦτα ἰσχνὸν αὐτὸν ἔσεσθαι ἢ νόσημα. μὴ δὲ τἆλλα ὅσα μὴ ἐκ τοιούτου τόπου σφακελίζει, ἀλλ' σὺν κατατιλίσει μελανθείσης τῆς πτέρνης ὑπὸ ἀμελείης τοῦ σχήματος. ἢ σὺν κνήμῃ τῷ σώματος γνωμοσύνῃ, ἐπικαίρου μὴ χρονίου, μὴ κοινοῦ τῇ πτέρνῃ. ἢ σὺν μηρῷ. ἢ ὦδε ἄλλῳ νοσήματι ὑπιασμὸ χρονίου γινομένου. ὅμως μὴ τοῖσι τοιούτοισι χρόνια μὴ ὀλιγωδέα, μὴ πολλάκις ἀναρηγνύμενα, ἢν μὴ χρηστὴ μὴ μελέτη θεραπευθῇ. πολλὴ δ' ἡσυχίη, ὡς τάχ' ἐκ τοιούτου τόπου σφακελίζοντα κινδυνους μεγάλους τῷ σώματι παρέχει πρὸς τὴν ἄλλην λύμην. μὴ δὲ πυρετοὶ ὑπορξέες. ξυνεχέες. τομώδεες. λυπώδεες. γνώμης ἀπτόμενοι. μὴ ὀλιγηπόροι, κτείνοντές τε. γένοιτο δ' ἂν καὶ φλεβῶν ἀμορρόων, πελιώσιες. ναυσιώσιες. καὶ χαλεπαινώσιες ἀπὸ τῆς πέξιος. γένοιτο δ' ἂν ταῦτα ἔξω τοῦ ἄλλου σφακελισμοῦ. ταῦτα μὲν οὕτω εἴρηται, οἷα τὰ ἰσχυρότατα θλάσματα γίνεται.

τοῦτο μέν τοι πολλοῖσι καὶ συχνάκις ἀμφιθλᾶται, μὴ οὐδὲ μία πολλὴ σοφίη τῆς μελέτης, ἀλλ' ὅ μοι ὀρθῶς γε χρὴ χειρίζειν. ἐπὴν μέν τοι ἰχῶρ ὀδὴν εἶναι ἢ ὄρεισμα, τάδε τε εἰρημένα ποιέειν χρή. καὶ τὸν ἐπίδεσιν τὸν πολλῆσιν ποιέεσθαι ἀμφὶ τὸν πόδα ἢν δὲ βάλλοντα. ἄλλο τε πρὸς τὰ ἄκρα τοῦ ποδὸς αὖτι προβάλλοντα. ἄλλο τε πρὸς τὰ μέσα. ἄλλοτε πρὸς τὰ πρὸ τὸν κνήμιον. προσεπιδεῖν δέ, μὴ τὰ πολησίον πάντα μὴ σθεν μὴ σθεν, ὥσπερ μὴ πρόσθεν εἴρη. μὴ ἰχῶρ μὲν μὴ ποιέεσθαι τὸν πόδα ἔμπεξιν πολλῆσι τοῖς σθενίοισιν. ἄμεινον δὲ καὶ ἐλέβορον πιπίσκειν ἀνθημβρὸν ἢ τῇ ὑδρωπίῃ. ἀπολῦσαι δὲ φλεβοτομέειν καὶ αὖθις μετεπιδῆσαι. σημεῖα δὲ τοῦ δὲ μὴ παλιγκοτέειν, ἢ οὐ. ἐπὴν μὲν τὰ ἐκχυμώματα τὴν φλεβῶν μὴ τὰ μελάσματα, μὴ τὰ ἐπὶ ὑς ἐκείνων ὑπόπυρα γίνεσθαι μὴ ὑπόσκληρα, μήδ' ὡς παλιγκοτῆσαι. ἀλλὰ μὴν ἀπύρετος ἢ φαρμακυέειν ἄνω χρὴ ὡς πρόσθεν εἴρηται. μὴ ὅσα μὴ ἐξωεχὰ πυρετοῖνται. μὴ δὲ ἐξωεχὰ πυρετοῖνται, μὴ φαρμακυέειν. ἀπέχειν δὲ σιτίων καὶ ὀφθαλμάτων. ποτῷ δὲ χρῆσθαι ὕδατι καὶ μὴ οἴνῳ. ἀλλὰ ὀξυγλυκεῖ. μὴ δὲ μὴ μέλλῃ παλιγκοτέειν τὰ ἐκχυμώματα καὶ τὰ μελάσματα, καὶ τὰ πρόσθεν ὑπόχλωρα γίνεται καὶ μὴ σκληρά. ἀγαθὸν δὲ μαρτύριον αἱ πᾶσιν ἐκχυμώμασιν, τοῖσι μὴ μέλλουσιν παλιγκοτέειν. ὅσα δὲ ἰχῶρ σκληρίσμασιν πελιοῦ) κίνδυνος μὴ μελανθιῶσι. τὸν δὲ πόδα ἐπιτηρέειν χρή, ὅκως αὐτοτρόπῳ τῷ ἄλλου σώματος ἔσται τὰ πρόσθεν ὀλίγον. ὑγιὴς δ' ἂν γένοιτο αἱ ἐξήκοντα ἡμέρῃσιν εἰ ἀρεμέοι.

Ἡ δὲ κνήμη δύο ὀστέα ἔχει. τῇ μὲν, συχνῷ λεπτότερον ἢ ἕτερον τοῦ ἑτέρου. τῇ δὲ, οὐ πολλῷ λεπτότερον. ξυνέχεται δὲ ἀλλήλοισι τὰ πρὸς τὸν πόδα, καὶ ἐπίφυσιν κοινὴν ἔχει. αἱ ἰθυωρίη δὲ τῆς κνήμης οὐ ξυνέχεται. τὰ δὲ πρὸς τὸν μηρὸν ξυνέχεται, καὶ ἐπίφυσιν ἔχει. καὶ ἡ ἐπίφυσις διάφυσιν. μακρότερον δὲ ἢ ἕτερον ὀστέον σμικρῷ ἢ κατὰ ἢν σμικρὸν δεκτύλιον. ἡ μὲν φύσις τοιαύτη τῶν ὀστέων τῶν αἱ τῇ κνήμῃ. ὀλισθαίνει δὲ ἔστιν ὅτε τὰ πρὸς τὸν πόδα. ὅτε μὲν ξὺν τῇ ἐπιφύσει ἀμφότερα τὰ ὀστέα. ὅτε δὲ ἡ ἐπίφυσις ἐκνεύει. ὅτε δὲ ἢ ἕτερον ὀστέον. ταῦτα δὲ ὀχλώδεα μὲν ἤδη ἐστίν, ἢ τὰ αἱ τῷ ἀνθρώπῳ τῶν χειρέων, εἰ τολμῶεν ἀξιοῦν οἱ ἄνθρωποι. ἴησις δὲ παραπλησίη, οἵη περ ἐκείνῳ. τὴν τε χεῖρα ἐμβαλλὼ χρὴ ποιέεσθαι ἐκ κατατάσιος ὡς περ ἐκείνων. ἰχῶροτρόπης δὲ ἐλεῖται τῆς κατατάσιος, ὅσῳ ἰχῶρ ὀτρόπεον ἢ σῶμα ταύτῃ. ἐς τὰ πρόσθεν ἐλεῖσαι μὲν ἢ αὐτοκέοισιν αὐτῆρες δύο. ὁ μὲν, σθενοῦν. ὁ δὲ, σθένον τείνοντες. ἐπὶ δὲ μὴ ἰχῶσιν ἰχῶροτρόπην ῥηϊδίην δέεσθαι ποιέειν τὸν κατάτασιν. ἡ γὰρ πρόσθεν μήνιγξ κατορύξαντα χρὴ, ἢ ἄλλό τι ὅτι τούτῳ ἔοικεν, μαθόντα τι πρόσθεν ἢν πόδα προβάλλειν. ἔπειτα πρὸς τοῖσι ἔοῖσιν ἱμάσι προδιήθοντα τὸν πόδα τοὺς αὐχένας τῶν ἱμάντων. ἢ πρὸς ὑπόπυον. ἢ πρὸς ἕτερον ξύλον προσδήσαντας ἢ ξύλον πρὸς τὸν πρόσθεν ἄκρον σανίσκια αὐχκλαῖν. τὸν δὲ αὖ τι τείνειν, αἴρωθέν τε τῶν ὤμων ἐχομένους μὴ τῆς ἰγνύης. ἔστι δὲ καὶ ἢ ἄνω σώματος αὐχένιον προσλαβεῖν. τοῦτο μὲν λῶ βάλλῃ, ξύλον ἐπὶ ὀπίσθιον λαβεῖν κατορύξαντα βαθέως, μόχλος τι αὐτῷ ὑπόπεδον ἔχον τοῦ ξύλου μεσηγὺ τῶν σκελέων ποιήσαντα παρὰ ἢν περίνεον ὡς κωλύει ἀκόλουθέειν ἢ σῶμα τοῖσι πρὸς πόδων τείνουσιν. ἔπειτα πρὸς ἢ τεινόμενον σκέλος μὴ ἐξέπεσεν. ἢν δέ τινα πρόσθεν παραγωθήμενον ἀπωθέειν ἢ ὀπίσθιον ἢν ὡς μὴ προδιέληται ἢ σῶμα. τοῦτο δὲ καὶ λῶ πρὸ τοὺς μαχάλας σθένον μὴ σθένον τὸν ξύλα παραπέπηγεν. αἱ δὲ χεῖρες παρατετεμέσθαι φυλάσσονται. προσεπιλαμβανέτω δέ τις κατὰ γόνυ, καὶ οὕτως αὐτιτείνοιτο. τοῦτο δ' λῶ παρὰ ἢ γόνυ βούληται ἄλλους ἱμάντας προδιήσας ἢ πρόσθεν μηρὸν πρὸ ἄλλῳ κεφαλῆς κατορύξαντα, ὕβ ἁρπήσας τε τοὺς ἱμάντας ἕκτινος ξύλου ἢ ξύλον σπείξων ἐς τὸν πρόσθεν μηρόν, τὰναντία τῶν πρὸς ποδῶν ἕλκειν. τοῦτο δ' λῶ βούλη αὖτι τῶν πρόσθεν δοκίδα κατατείνασθαι κατὰ τὸν κλίνα μετεῖναι. ἔπειτα πρὸς τῆς δοκίδος, σθένον καὶ σθένον τὸν κεφαλὸν σπείξων καὶ αὐχκλῶν τὰ ξύλα κατατείνειν τοὺς ἱμάντας. λῶ δὲ θέλῃς, ὀνίσκους κατασπάσας σθένον καὶ σθένον ἐπ' ἐκείνων τὸν κατάτασιν ποιέεσθαι. πολλοὶ δὲ καὶ ἄλλοι τρόποι καταταίσιων. ἄρειον ὅ ὅς τις σὺν πόλει μεγάλῃ ἰητρεύει κεκτῆσθαι ἐσκυλασμένον ξύλον σὺν ᾧ πᾶσαι αὐάγκαι ἔσονται. πάντων μὲν κατηγμάτων, πάντων δὲ αὐχένων ἐμβολῆς ἐκ κατατάσιος καὶ μοχλύσιος, αὐρκέει δὲ ἢ ξύλον λῶ ἢ τοιοῦτον. οἵ) οἱ τραχάτωροι σύλοι οἷοι ὀρούινοι γίνονται μῆκος καὶ πλάτος καὶ πάχος. ἐπὴν δὲ ἰκνέωσι κατατανύσης, ῥηϊδίον ἤδη ἢ αὐχένων ἐμβαλεῖν. ὑπόπαιον ἐρέεται μὲ ἐς ὑθωείην ὑπὸ τῆς αὐχαίης ἐσόψης. κατορθώσηται οὕτω χρὴ τοῖσι θεήαρσιν τὴν χειρῶν, τοῖσι δὲ ἐς ἢ ὀξέος σκὴς ὀρθοῦσθαι. τοῖσι δὲ ἐὼν θάτερα κατώτερον τοῦ σφυροῦ αὐτρεῖσθαι. ἐπὴν δ' ἐμβαλὴς. λῶ μὲν οἷόν τε ἢ κατατεταμένον ἐπειλεῖν χρή. λῶ δὲ κωλύηται τοὺς ἱμάντας, ἐκείνους λύσαντα αὐτικατατείνειν ἐς αὖ ἐπίδεσιν. ἐπιλεῖν δὲ ἢν αὖ ἢν τόπον μὴ τὰς αὐχένας ὡσαύτως βαλλόμενον κατὰ ἢ ἐξεσκὴς, καὶ τὰς προδιβολὰς τὰς πρώτας πλείστας κατὰ τοῦτο ποιέεσθαι. καὶ τὸν αὖ πλήναο πλείστους κατὰ τοῦτο. καὶ τὸν πέξιν μάλιστα κατὰ ταυτό. προσεπιλεῖν δὲ καὶ σθένον καὶ σθένον ἀεὶ συχνόν. μάλλον δέ τι τοῦτο ἢ αὐχένα πεπέχθαι χρὴ σὺν τῇ πρώτῃ ἐπιδέσιν ἢ ἢ σὺν τῇ χειρί. ἐπὴν δὲ ἐπιδήσῃς. αὐωτρόπῳ μὲν τῷ ἄλλου σώματος ἐχέτω ἢ ἐπιδεσμός. τὸν δὲ πόδα πλεῖ ποιήσαθαι, οὕτω δέ, ὅκως ἥκιστα ἀπαιωρηθήσεται ὁ πούς. ἢν δὲ ἰχασμὸν τὸ σώματος οὕτως ποιέεσθαι, ὁκοίῳ τινὶ σιτίῳ ἔχει καὶ ἢ ὀλίσθημα, τὰ μὲν γὰρ σμικρόν. τὰ δὲ μέγα ὀλισθαίνει.

τὸ ἐπίπαν δεῖ ἰσχναίνειν μᾶλλον τὴ ὠδὶ πλείω χρόνον χρὴ σὺ τοῖσι κατὰ σκέλεα ξώμασιν, ἢ σὺ τοῖσι κατὰ χέρας. καὶ γὰρ μέζω τὴ παχύτερα ταῦτα ἐκείνων. τὴ δὴ καὶ ἀναγκαίως ἐλιννύειν τὸ σῶμα καὶ κατακεῖσθαι. μετεπιδήσαι δὲ τὸ αὖθις, οὔτε τι κωλύει ῥιτοῖσιν, οὔτε κατεπείγει. τὴ τὰ ἄλλα πάντα παραπλησίως χρὴ ἰητρεύειν, ὥσπερ καὶ τὰ πρόσθεν εἰρημένα. καὶ ὧδε μὲν ἄξεμα κατακεῖσθαι ἡμέρας τεσσαράκοντα ἢ μᾶλλον· ὧδε μοῦνον ἐς πλὼ ἑωυτὴν χώρην τὰ ὀστέα αὖθις καθίζηται. ὧδε δὲ μὴ θέλη ἄξεμέειν, χρῶτο μὲν αὖ οὐ ῥᾳδίως τῷ σκέλει, ἐπιδεῖσθαι δὲ ἀναγκάζοιτ' ἂν πολλὼ χρόνον. ὁκόσα μὰν τοι τῶν ὀστέων μὴ τελέως ἵζει ἐς πλὼ ἑωυτὴν χώρην, ἀλλά τι ἐπιλίπει, τῷ χρόνῳ λεπτύνεται ἴσχιον καὶ μηρὸς καὶ κνήμη. τὴ ὧδε μὲν εἴσω ὀλισθή, τὸ ἔξω μέρος λεπτύνεται. ὧδε δὲ ἔξω, τὸ εἴσω. τὰ πλεῖστα δὲ ἐς τὸ εἴσω ὀλισθάνει. ἐπὴν δὲ κνήμης ὀστέα ἀμφοτέρα κατὰ γῆν αὖθι ἑλκώσιος, κατατάσιος ἰχυροτέρης δεῖται. τείνειν δὲ τουτέων τῶν τρόπων σὺ οἷσι τὴν προειρημένων τισί. ὧδε μεγάλαι αἱ παραλλάξιες ἔωσιν, ἰητρικὴ δὲ τὴ ἀπὸ τὴν αὐθρώων κατατάσιος. τὰ πλεῖστα γὰρ αὐτέοισιν αὖ δύο αὖθρες ἐρρῳωμένοι, ὁ μὲν ὄπιθεν, ὁ δ' ἔμπροσθεν αὐτιτείνοντες. τείνειν δὲ ἐς τὸ ἰθὺ χρὴ κατὰ φύσιν, καὶ κατὰ πλὼ ἰθιωρίλω τῆς κνήμης καὶ τῷ μηροῦ. καὶ ὧδε κνήμης ὀστέα κατηγύης κατατείνης, καὶ ὧδε μηροῦ. καὶ ἐπιδεῖν δὲ οὕτως ἐκτεταμένων ἀμφοτέρων ὁκότερον αὖ τουτέων ἐπιδέης, οὐ γὰρ ταῦτα ξυμφορέει σκέλεϊ τε καὶ χειρί. πήχεος μὲν γὰρ καὶ βραχίονος ἐπὴν ἐπιδεθῶσιν ὀστέα κατηγότα, ἀναλαμβάνεται ἡ χεὶρ. καὶ ὧδε ἐκτεταμένα ἐπιδέης τὰ κήματα τὴν σαρκῶν ἐπεροῦται σὺ τῇ ξυγκάμψει τῷ ἀγκῶνος. ἀδύνατος γὰρ ὁ ἀγκὼν ἐκτετάσθαι πολλὼ χρόνον. οὐ γὰρ πολλάκις σὺ τοιούτῳ ἐθίζεται, ἀλλ' σὺ τῷ ξυγκεκάμφθαι. καὶ δὴ καὶ ἅτε δυνάμενοι οἱ ἄνθρωποι τοῦτο ποιεῖσθαι, ἐπὴν κατὰ χεῖρα ξώβῶσιν ξυγκεκάμφθαι κατὰ φύσιν ἀγκῶνα δεῖν). σκέλος δὲ ὅτε τὴσιν ὁδοιπορίῃσιν, καὶ σὺ τῷ ἑστάναι ἐθίζεται. ὅτε μὲν, ἐκτετάσθαι. ὅτε δὲ, μικροῦ δεῖν ἐκτετάσθαι ἐς τὸ κατὰ φύσιν. καὶ δὴ καὶ πρὸς τὸ ὀχέειν τὸ ἄλλο σῶμα ὄφελος οὐδὲν ἧσσον αὐτῷ ὄντι τὸ ἐκτετάσθαι, ὅταν ἀνάγειν ἔχῃ, καὶ δὴ καὶ σὺ τῇσι κοίτῃσι πολλάκις σὺ τῷ σχήματι τουτέῳ ὄντι σὺ τῷ ἐκτετάσθαι. ἐπὴν δὲ δὴ ῥωθῇ, ἀνάγκη κατασθυλοῦσθαι πλὼ γωμίλω ὅτι ἀδύνατοι μετεωρίζεσθαι γίνονται. ὥς τε οὐ δὲ μέμιλωται τοῦδὲ τῷ συγκαμφθῆναι, καὶ ἀνασπᾶναι, ἀλλὰ ἀφεμέωσιν σὺ τουτέῳ τῷ σχήματι κείμενοι. ὄφελος οὖν ταῦτα γε τοῖς προφάσιος χειρὸς μὴ σκέλεος, ἅτε ἡ κατάτασις οὔτε ἡ ἐπίδεσις τῷ σχήματος ξυμφορέει αὐτῇ. ὧδε μὲν οὖν ἰητρικὴ ἡ κατάτασις ἡ ἀπὸ τὴν αὐθρώων ἡ, ἅτε σὺ δεῖ μάτην πονέεσθαι. καὶ γὰρ σολοικώτερον μηχανοποιέειν μηδὲν δέον. ὧδε δὲ μὴ ἰητρικὴ ἡ κατάτασις ἡ ἀπὸ τὴν αὐθρώων καὶ ἄλλων τινὰ τῶν ἀναγκαίων προσφορέειν ὧδε τινα γε προχωρέει. ὅταν δὲ δὴ ἰητρικῶς κατατεθῇ ῥηϊδίου ἤδη κατορθῶσθαι τὸ ὀστέον καὶ ἐς πλὼ φύσιν ἀγαγεῖν τοῖσι θεήκοισι τὴν χειρέων ἀπωθεύσιν καὶ ὑγδυνειόντα. ἐπὴν δὲ κατορθώσῃ, ἐπιδεῖν τοῖσιν ὀθονίοισι κατατεταμένα. ὧδε τ' ὠδὶ δεξιά. ὧδε τ' ἐπ' αὐριστερὰ περιφορέα αὐτέοισιν τὰ πρῶτα ὀθόνια. καλλέσθω δὲ πλὼ αὖχὴν κατὰ τὸ κάτηγμα. καὶ πολυβαλλέσθω κατὰ ἕδρην τοὺς πάντας πολυβολάς. κἀπειτα νεμέσθω ὠδὶ πλὼ ἄνω κνήμιον ἐπιδέων, ὥσπερ ὠδὶ τοῖσιν ἄλλοισι κατήγμασιν εἴρηται. τὰ δὲ ὀθόνια πλατύτερα χρὴ εἶναι μὴ μακρότερα μὴ πολλὼ αὐτὰ κατὰ τὸ σκέλος τὴν σὺ τῇ χειρί. ἐπὴν δ' ἐπιδέῃς κατατεθεῖναι ἐφ' ὁμαλοῦ τινος μὴ μαλθακὸς, ὥς τε μὴ διεσφάφθαι, ἢ τῇ, ἢ τῇ, μήτε λορδὸν, μήτε κυφὸν εἶναι. μάλιστα δὲ ξυμφορέει προσκεφάλαιον, ἢ λινέον, ἢ βριτέον μὴ σκληρὸν λαπαρὸν μέσον κατὰ μῆκος ποιήσαντα ὑποθεῖναι, ἢ ἄλλό τι, ὁ τούτῳ ἔοικεν. πολλὰ δ' τὰ σωλήνων τὰ ὑποτιθεμένων λόγῳ τὰ σκέλεα τὰ κατηγότα ἀπορέω ὅτι ξυμβαλλόμενος, ἢ ὑποτιθέναι χρὴ ἢ μή. ὠφελέσει μὲν γὰρ, ἔχ ὅσον δὲ οἱ ὑποτιθέντες οἴονται. δὶς γὰρ ἀναγκάζουσιν οἱ σωλῆνες ἄξεμέειν, ὡς οἴονται. οὔτε γὰρ τῷ ἄλλῳ σώματι ξρεφομένῳ, ἢ ὄνθα, ἢ ὄνθα ἐπαναγκάζει ὁ σωλὴν μὴ ἐπικολλᾶσθαι τὸ σκέλος, ὧδε μὴ ἐπιμελέηται αὐτὸς ἄνθρωπος. ὅτε αὖ τὸ σκέλος ἄνθυ τῷ σώματος κωλύει ὁ σωλὴν κινηθῆναι, ἢ τῇ ἢ τῇ, ἀλλὰ μᾶλλον ἀσφαλέστερον ξύλον ὑποτετάσθαι, ὧδε μὴ ὁ μῶς αὖ τις μαλθακήν τι ἐς αὖτὸ σὺ τεθῇ, ἀχρηστότατον δὲ ὕδιν σὺ τῇσι μεθυποξρώσεσιν, μὴ σὺ τῇσιν ἐς ἄφοδον προχωρήσεσιν. ἔστιν ὅτ' ξὺν σωλῆσι μὴ ἄνθυ σωλῆσος μὴ καλῶς μὴ αἰχρῶς κατασκευάζεται. πιθανώτερον δὲ τοῖσι δημότῃσιν ὕδιν, μὴ ἦν ἰατρὸν ἁμαρτητότερον ᾖ. ὧδε σωλῆν ὑποκείμενον, καί τοι ἅτε χέσδρον γε ὕδιν. δεῖ μὲν γὰρ ἐφ' ὁμαλοῦ μὴ μαλθακοῦ κεῖσθαι πάντη πάντως ἐς ἰθύ. ἐπεί τοι γε ἀνάγκη κρεσσὼν πλὼ ἐπίδεσιν ὑπὸ τ' διαξεσφῆς τ' σὺ τῇ διαθέσει, ὁποῖ αὖ ῥέπῃ, μὴ ὀκλάζειν αὖ ῥέπῃ. ὑποκειμένου δὲ ὀρθοῦ τοῦδε, ἅπερ μὴ πρότερον εἴρηται. μὴ γὰρ πλὼ ἐπίδεσιν χρὴ τοιαύτην ᾖ. μὴ ἀπὸ οἰδήματος ὅπως ὀβαειράσῃ ἐς τὸ ἄκρεα, μὴ τοὺς χαλάσιος ὅπως, μὴ τοὺς μετεπιδέσιας ὀλίγῃσι τῆς, μὴ σύρυσκεύεσθαι ἰσχνότερον ἀπὸ ἐπιδεόμενον, μὴ τοὺς ἐπιδέσιος ὠδὶ μᾶλλον ποιέεσθαι, μὴ πολέοσι τοῖσιν ὀθονίοισιν περιλαμβάνειν τε μὴ ἦν πόδα χαλαρῶς, ἢν μὴ ἄγαν ἐπὶος ἢ τ' γάνατος ἀπὸ ξώμα. καὶ τεινέειν ὃ μεζόως μὴ ἐπὶ κατορθῶν ἐφ' ἑκάστῃ ἐπιδέσει χρὴ τὰ ὀστέα. ἦν γὰρ ὀρθῶς μὲν ἰηξθῇ τοι, κατὰ λόγον ὃ ἀπὸ οἰδήματος χωρέῃ, ἐπὶ μὴ λεπτότερον μὴ ἰσχνότερον ἀπὸ ἐπιδεόμενον χωρέον ἔσαι, ἐπὶ ὃ αὖ παραπωγότερα τὰ ὀστέα, σὺ κάκιον τοι ὃ τ' κατατάσιος μᾶλλον. ἐπὴν δ' ἑβδομαίης ἢ ὀγδοαταίος ἢ σὺδὲ καταίος γένῃ), ὧδε νάρθηκας προστιθέναι, ὥσπερ μὴ ἐπὶ τοῖς ἄλλοισι κατήγμασιν εἴρηται. τὰ

δὲ ναρθήκων τοὺς αὐτόθροους χρὴ φυλάσσεσθαι κατά τε τὸ σφυρὸν πλὴν ἴξιν, μὴ κατὰ τὸ τένοντα τὸ ἐν τῇ κνήμῃ τὸ ποδὸς· ὀξέως γὰρ κνήμης κρατύνεται ἡμιβρίσιν ὑπὸ ὀρθῶς ἰηδούσῃ. ὑπὸ δὲ τοῦ πεδίου τὸ ὀστέον τὶ λείεσθαι πρὸς διορθώσιος, ἢ τινὰ ἕλκωσιν ὀξέως ἐν τῷ μεσηγὺ χρόνῳ, χρὴ λύοντα μὴ ἀθετησάμενον μετεπιδῆσαι. ὑπὸ δὲ τὸ ἕτερον ὀστέον κατεαγὸς ἐν κνήμῃ, κατατάσιος μὲν ἀσθενεστέρης δεῖται, ἀμφὶ δὲ ἐπιλείπειν χρὴ, ἀδιαφορέειν δὲ τῇ κατατάσει. μάλιστα μὲν ἐν τῇ πρώτῃ ἐπιδέσει κατατείνεσθαι ὅσον ἐφικνέεται ἀεί ποτε πρὸς τὰ κατάγματα, εἰ δὲ μὴ ὡς τάχιστα. ὅτι γὰρ ἂν μὴ κατὰ τὸ πρῶτον ἀθετησμένων τὴν ὀστέων ἐπιδέων τὶς πέζει, ἀδυνατώτερον ἐπιχωρεῖν γίνεται. ἢ δὲ ἄλλη ἰηδείη ἡ αὐτή. τὰ δὲ ὀστέων ἐπὶ μὲν ἔσω τὸ αὐτικνημίου κατατεινόμενα ὀχλωδέστερον ἐν τῇ ἰηδείῃ ἴδιον, καὶ κατατάσιος μᾶλλον δεόμενον, μὴ ὑπὸ μὴ ὀρθῶς τὰ ὀστέα τεθῇ, ἀδυνάτου κρύψαι. φανερὸν δὲ μὴ ἄσαρκον ποὺ ἴδιον, μὴ ἐπιβαίνειν ἐνδὺ ἐπὶ σκέλος πολλῷ ἐρᾳλύτερον δυνάμενον ἐπιτηδεύειν. ὑπὸ δὲ ἐπὶ ἔξω ὀστέον κατεαγῇ, πολὺ μὲν εὐφορώτερον φέρουσι, πολὺ δὲ εὐκρυπτότερον. μὴ ὑπὸ μὴ κατὰ ξυντεθῇ, ἐπισαρκον γὰρ ἴδιον, ὑπὸ δὲ πόδας τε ταχέως ἴσασιν. ἐπὶ πλεῖον δὲ τῶν ἀχθομένων ὀχέει ἐπὶ ἔσωθεν τὸ αὐτικνημίου ὀστέον. ἅμα μὲν ἐπὶ αὐτῷ σκέλει μὴ τὴν ἰθυωρίην τῶν ἄκρεος, τὸ κατὰ ἐπὶ σκέλες, ἐπὶ πλεῖον ἔχει τὸ πόνου ἐπὶ ἔσω ὀστέον. τῶν δὲ μηρῶν ἡ κεφαλὴ ὑποδρυόχεει ἐπὶ ὑπόρθιον τὸ σώματος, αὐτὴ δὲ εἴσωθεν πέφυκε τὸ σκέλεος, καὶ οὐκ ἔξωθεν, ἀλλὰ κατὰ πλὴν τὸ αὐτικνημίου ἴξιν. ἅμα δὲ ἐπὶ ἄλλο ἡμισυ τὸ σώματος γενόμενον δύει ταύτῃ μᾶλλον τὴν ἴξιν ἀλλ' ἐπὶ τὴν ἔσωθεν. ἅμα δὲ ὅτι ταχύτερον ἐπὶ ἔσω τὸ ἔξωθεν. ὥσπερ μὴ ἐπὶ σὺν τῷ πήχει ἐπὶ κατὰ πλὴν τὸ μικροῦ δακτύλου ἴξιν λεπτότερον μὴ μακρότερον. σὺν μέντοι τῷ αὐχένι τῷ κάτω οὐκ ὁμοίη ἡ ὑπόστασις τὸ ὀστέου τὸ μακροτάτου. ἀνομοίως γὰρ ὁ ἀγκὼν τε μὴ ἡ ἰγνύη, κάμπτει. διὰ δὲ ταύτας τὰς προφάσιος τὸ μὲν ἔξωθεν ὀστέον κατεαγότος, ταχείαι αἱ ἐπιβάσιες. τὸ δὲ εἴσωθεν κατεαγότος, βραδείαι αἱ ἐπιβάσιες. Ἢν δὲ ἐπὶ τὸ μηροῦ ὀστέον κατεαγῇ, πλὴ κατάτασιν χρὴ ποιέεσθαι ἥτις παυρὴς, ὅκως μὴ σὺν δυσεσθρώς χήσει. πλεονάσθεσθαι μὲν ἥδιον αὖ σύνοιτο, οὐ δὲ γὰρ ἐν διεσεῶται τὰ ὀστέα ἐπὶ τὸ τῆς ἰσχύος τῆς κατατάσιος ἐπιδέοι τὶς, οὐκ ἂν δυνάμενο κρατέειν ἡ ἐπίδεσις, ὡς τε διεστάναι, ἀλλὰ σωνέλθει αὖ πρὸς ἄλληλα τὰ ὀστέα ὅτι τάχιστα ἀφίσθεν ὀδυνόντες. παχέαι γὰρ μὴ ἰσχυραὶ, αἱ σάρκες ἔσασι, κρατήσουσι τῆς ἐπιδέσιος ἀλλ' ὀκρατήσουσι. ἢ οὐ οὕτω ὁ λόγος διατείνει οὐκ ἀδιαφερόντως χρὴ μηδὲν ἐπιλείπουτα. μεγάλη γὰρ ἡ αἰσχύνη μὴ ἐλάβη βραχύτερον ἐὸν μηρὸν ἀποδεῖξαι. χεὶρ μὲν ἐὸν βραχυτέρη γινομένη μὴ ξυμφέρει αὖ, μὴ ἁμέγα γὰρ σφάλμα. σκέλος δὲ βραχύτερον γινόμενον χωλὸν ἀποδείκνυσιν ἐὸν ἄνθρωπον. ἐπὶ δὲ ὑγιὲς ἐλέγχει μακρότερον ἐόν. ὡς τε λυσιτελέει ἐὸν μέλλοντα κακῶς ἰηδούσεσθαι ἀμφότερα κατεαγέναι τὰ σκέλεα μᾶλλον ἢ ἐπὶ ἕτερον. ἰσόῤῥοπος γοῦν αὖ εἴη αὐτὸς ἐωυτῷ. ἐπὴν μέν τοι καλῶς καταταμύσης κατορθωσάμενον χρὴ τοῖσι θωύμασι τὴν χεῖρα ἐπιδεῖν ἐν αὐτὸν τόπον, ὡς πρὸ μὴ πρόσθεν γέγραπται. μὴ τὰς ἀρχὰς βάλλομενος, ὡς πρὸ εἴρηται. καὶ νεμόμενον ἐς ἐπὶ ἄνω τὴ ἐπιδέσει, μὴ ὑποκειμένου ταῦτα ὡς πρὸ μὴ πρόσθεν. μὴ πονέεσθω κατ' αὐτὰ μὴ ἐπιζέτω μὴ μετεπιδεέσθω ὡσαύτως. μὴ ναρθήκων πρόσθεσις ἡ αὐτή. κρατύνεται δὲ μηρὸς ἐν πεντήκοντα ἡμέρῃσιν. προσξυσιάσαι δὲ χρὴ καὶ τόδε. ὅτι μηρὸς γαῦδος ἴδιον ἐς ἐπὶ ἔξω μέρος, ἢ ἐς ἐπὶ ἔσω. καὶ ἐς ἐπὶ ἔμπροσθεν μᾶλλον, ἢ ἐς τοὔπισθεν. ἐς ταῦτα τοίνυν τὰ μέρεα καὶ διαφέρεται ἐπὴν μὴ καλῶς ἰηδούσεται. καὶ δὴ καὶ κατὰ ταῦτα ἀσφαλέστερος αὖ ἐωυτῷ ἴδιον. ὡς τε οὐ δὲ ξυμφέρειν δυνάμενα ἐν τῇ διαφορῇ. διὰ δὴ τι τοιοῦτον ὑποπτεύσας, μηχανοποιέεσθαι χρὴ οἷα πρὸ ἐν τῷ βραχίονι τῷ διαφερομένῳ παρεῖναι. προσπροσβάλλειν δὲ χρὴ ὀλίγα τὴν ὀθονίων κύκλῳ ἀμφὶ ἐπὶ ἰσχίον, καὶ τὰς ἰξύας, ὅκως αἱ βουβῶνες τε καὶ ἐπὶ αὐχένα ἐπὶ κατὰ πλὴν πλησίον καλεομένην προσεπιδέηται. καὶ γὰρ ἄλλως ξυμφορέει καὶ ὅκως μὴ τὰ ἄκρεα τὴν ναρθήκων σίνηται πρὸς τὰ ἀνεπίδετα προσβαλλόμενα. ἀπολείπειν δὲ χρὴ ἀπὸ τὸ γυμνοῦ αἰεὶ τὸν ναρθήκα, μὴ σίθον καὶ σίθον ἰσανόν. μὴ πλὴν ἧσσον αἰεὶ τὴν ναρθήκων προμυθέεσθαι χρὴ, ὅκως μήτε κατὰ ἐπὶ ὀστέον τὴν ὀξεχόντων παρὰ τὰ αὐχένα φύσει πεφυκότων, μήτε κατὰ ἐπὶ αὐχένα νοῦσον ἔσται. τὰ δὲ οἰδήματα κατ' ἰγνύην, ἢ κατὰ πόδα, ἢ κατά τι ἄλλο ὀξαειρόμενα πλησίον τὰς πέζις ἐρίοισι πολλοῖσι ῥυπαροῖσιν ὑπακτεργασμένοισι, οὕτω καὶ ἐλαίῳ ῥήνα, κηρωτῇ πλησίον χλοιῶν καταλεῖν. καὶ ὑπὸ πέζωσιν οἱ ναρθήκες χαλῶν θᾶσσον. ἰσχναίνει δ' αὖ εἰ ἐπάνω ἐς τὸν ναρθήκα ὀθονίοισιν ἰσχνοῖσιν ἐπιδέοις τὰ οἰδήματα αὐξόμενος ἀπὸ τὸ κατωτάτω ἐὼν ἐπ' ἄνω νεμόμενος. οὕτω γὰρ αὖ τάχιστα ἰσχνὸν ἐπ' οἴδημα γένοιτο. καὶ ὑπόρθειν πλησίον τὰ αὐχαῖα ἐπιδέσματα. ἀλλ' οὐ χρὴ τοῦτο τῷ τρόπῳ χρῆσθαι τὴς ἐπιδέσιος ὑπὸ μὴ κίνδυνος ἢ σὺν τῷ οἰδήματι φλυκταινώσιος ἢ μελασμοῦ. γίνεται δὲ οὐδὲν τοιοῦτο, ὑπὸ μὴ ἄγαν τὶς πέζει ἐπὶ κατάγμα, ἢ κατακεκερασμένον ἔχῃ, ἢ κνήσεται τὴ χειρὶ, ἢ ἄλλό τι προσπίπτῃ ὀρθιστηρίου πρὸς ἐν χρῶτα. σωλιῶνα δ', εἰ μοί τις ὑπ' αὐτὸν ἐν μηρὸν ὑποθείη, μὴ ὑπὸ βάλλοντα πλὴν ἰγνύην, βλάπτοι ἂν μᾶλλον ἢ ὠφελέοι. οὔτε γὰρ αὖ ἐπὶ σῶμα κωλύοι, οὔτε πλὴν κνήμιλλον ἂν ὑπὸ τὸ μηροῦ κινεῖσθαι. ἀσηρὸν δ' εἶη πρὸς πλὴν ἰγνύην προσβαλλόμενον, καὶ ὃ ἥκιστα δεῖ τοῦτ' αὖ ἐποδυοῖ ποιέειν. ἥκιστα γὰρ δεῖ κατὰ ἐπὶ γόνυ κάμπτειν. πάσχειν γὰρ αὖ τυγχάνοι παρέχοι τῆσιν ἐπιδέσεσιν, καὶ μηροῦ ἐπιδεδεμένου μὴ κνήμης ὃς τὶς

πρωτὸν μὲν οὖν ἁρμόττοι ἀνάγκη ἂν εἶναι σῶμα τοῦ μήκους ἄλλο τε καὶ ἄλλο τὸ ἄλλο ἡμαι ἔχειν. ἀνάγκη δὲ ἂν εἶναι καὶ τὸ ὀστέον τὸ κατεαγὸς κίνησιν ἔχειν. ἔπειτα οὐκ ἔστιν ὅπως ποιητέον πρὸς ἃ ἐγὼ λέγω σὺν τοιῷδε. δοκεῖ ἂν οὖν ὁμοίως ὁ σωλὴν ὁ ἐμβεβλημένος πρὸς ἓν πόδα ἀφὴ τοῦ ἀγκῶνος ὠφελεῖν ὑποπτήμενος. καὶ ἄλλως κατ' ἀγωγὴν τοιαύτην χαλαρῶς ἔμβαλλειν ξύλα τῷ σωλῆνι. ὥσπερ τὰ παιδία σὺν τῇσι κοίτῃσι σπειρανοῦται. εἰ τις ἐπὶν ὁ μηρὸς ἐς τὸ ἄνω διαστρέφοιτο, ἢ ἐς τὸ πλάγιον, οὐκ ἂν ἔχειν τὸ ὀστέον εἶναι ἂν ξύλα τῷ σωλῆνι, οὕτως. ἢν οὖν διαμπερὲς εἶναι ποιητέος ὁ σωλὴν ἢ δ' ποιητέος. πρόσνης δὲ ἄκρης κάρτα χρὴ ἐπιμελέεσθαι ὡς βέλτιστος ἔχει, καὶ σὺν τοῖσι κατὰ κνήμην, καὶ σὺν τοῖσι κατὰ μηρὸν κατήγμασιν. ἢν μὲν γὰρ ἀπευθύνηται ὁ πούς τῆς ἄλλης κνήμης ἡμαρτισμένης, ἀνάγκη κατὰ τὸ αὐτὸ μέρος τὸ ὀστέον κυρτὸν φαίνεσθαι. ἢν δὲ ἡ μὲν πρόσνη ὑψηλοτέρη ἢ τὸ μετέωρον ἤρτισμένον. ἡ δὲ ἄλλη κνήμη ὑπομετέωρος ἦ, ἀνάγκη τῷ ὀστέῳ τούτῳ κατὰ τὸ αὐτὸ μὲν ὄπισθε κοιλότερον φαίνεσθαι τοῦ μηρίου, προσέτι καὶ ἢν πρόσνη τυγχάνῃ ἐοῦσα τοῦ ἀνθρώπου φύσει μεγάλη. ἀτὰρ καὶ κρατύνεται πάντα τὰ ὀστέα βραχύτερα, ἢν μὴ κατὰ φύσιν κείμενα ᾖ. καὶ τὰ μὲν ἄζεμέα ἔστω σὺν τῷ αὐτέῳ σχήματι. καὶ αἱ πωρώσιες ἀσθενέστεραι. ταῦτα μὲν δὴ ὅσοισι τὰ μὲν ὀστέα κατέαγεν. ὀχέει δὲ, μὴ δὲ ἄλλως ἕλκος ἐγένετο. οἷσι δὲ τὰ ὀστέα κατέαγεν ἀπλῶς πόα, καὶ μὴ πολυχοιλίῃ, αὐθήμερα ἐμβεβλῆσθαι ἢ τῇ ὑστεραίῃ κατὰ χώρην ἑκάστα, καὶ μὴ ἐπίδοξος ἡ ἀπόστασις πολλαχόσων ὀστέων ἀπεῖναι. ἢ καὶ οἷσιν ἕλκος μὲν ἐγένετο. τὰ δὲ ὀστέα κατεαγότα οὐκ ὀχέει. οὐδὲ ὁ τόπος τῆς κατάξιος τοιοῦτος, οἷς πολλαχόθεν ὀστέων ἐούσας ἐπιδόξους εἶναι ἀναπλῶσαι τὸν τοιοῦτον. οἱ μὲν μήτε μέγα ἀγαθὸν μήτε μέγα κακὸν ποιέοντες ἰητρεύουσι τὰ μὲν ἕλκεα κατθαρτικῷ τινὶ ἢ πασσαλῷ ἐπιθέντες. ἢ σῶα μὲν. ἢ ἄλλό τι ὧν εἰώθασιν ποιέειν. ἐπαυλέω δὲ τὸν ὀλιγουρέοντα ἀπλῶς ἢ εἴρια ῥυπαρὰ ὀκόσοι ἐπιδέουσιν. ἢ ἄλλό τι τοιοῦτον. ἐπὴν δὲ τὰ ἕλκεα κατθαρτὰ γένηται, καὶ ἤδη ξυμφύηται, τότε τοῖς ὀθονίοισιν συχνοῖσι πειρῶνται ἐπιλεῖν καὶ ναρκῶσιν κατορθοῦν. αὕτη μὲν ἡ ἴησις ἀγαθὸν τὸ ποιέειν κακὸν δὲ οὐ μέγα. τὰ μέν τοι ὀστέα οὐχ ὁμοίως διώκαται ἰσορυέεσθαι ἐς πλὴν ἐωυτῆν χώρην, ἀλλὰ πλὴν ὀλιγηρότερα τὰ σώματα τοῦ καιροῦ τούτου γίνεται. γένοιτο δ' ἂν καὶ βραχύτερα τὰ ὀστέα κατέαγεν ἢ πλείονος, ἢ κνήμης. ἄλλοι δ' αὖ τινες εἰσὶν οἱ ὀθονίοισιν τὰ τοιαῦτα ἰητρεύουσιν εὐθέως. καὶ σῶα μὲν καὶ σῶα ἐπιδέουσιν τοῖς ὀθονίοισιν. κατὰ δὲ ἕλκος αὖ ἀναλείπουσιν ἢ ἐῶσιν ἀνεψύχειν. ἔπειτα ἐπιτιθέασιν ὧδε. ἢν ἕλκος ᾖ κατθαρτικῶν τι, ἢ πασσάλῳ τινὶ, ἢ εἰρίοισιν ῥυπαροῖσι θραττοῦσιν. αὕτη ἡ ἴησις κακή. ἢ εἰθὺς τὸν ἄνθρωπον ἰητρεύοντας τὰ μέγιστα ἀσινέστερον, καὶ σὺν τοῖσιν ἄλλοισιν κατήγμασιν, καὶ σὺν τοῖσι τοιούτοισι. μέγιστον γὰρ δεῖν ἡγεῖσθαι καθ' ὁποῖον τρόπον χρὴ πλὴν ἀρχὴν βάλλεσθαι τῆς ὀθονίης, ἢ καθ' ὁποῖον μάλιστα πιπτέχεται. ἢ οἷα τε ὠφελέουσι, ἢν ὀρθῶς τις βάλληται πλὴν ἀρχὴν ἢ πτέξις ἢ μάλιστα χρή. καὶ οἷα βλάπτουσιν, ἢν μὴ ὀρθῶς τις βάλληται μὴ δὲ πτέξις ἢ μάλιστα χρή, ἀλλὰ σὺν ἢ σὺν. εἰρὴ μὲν δὴ ἢ σὺν τοῖσι πρόσθεν γεγραμμένοισιν ὁποῖα ἑφ' ἑκατέρων ἀποβαίνει. μαρτυρεῖ δὲ καὶ αὕτη ἡ ἰητρικὴ. ἀνάγκη γὰρ τῷ ὅτευ ἐπιδεομένῳ ἡ ὀδὸς ὑβρίζεσθαι ἐς αὐτὴν ἡ ἕλκος. καὶ ἢ εὐθὺς χρὼς σὺν ἢ σὺν ἐπιδεθείη. σὺ μέσῳ δὲ διαλειφθῇ, μάλιστα κατὰ πλὴν διάληψιν οἰδήσειεν ἂν, καὶ ἀχροήσειεν. πῶς οὖν οὐχὶ ἕλκος γε τοῦτο ἂν πάθοι; ἀναγκαίως οὖν ἔχει ἄχροον μὲν ἢ ἐκπεπεγμένον ἡ ἕλκος εἶναι. δακρυώδες δὲ ἢ ἀνεκπύητον εἶναι. ὀστέα δὲ ἢ μὴ μέλλοντα ἀποσκῆναι ἀποσαπῆναι, σφυγμώδες τε ἢ πυρετώδες ἡ ἕλκος ἂν εἴη. ἀναγκάζοντα δὲ ὀξὺ ἡ ὀδὸς ἐπικαταπλάσειεν. ἀσύμφορον δὲ ἢ ἧσσον τοῖσιν σὺν ἢ σὺν ἐπιδεομένοισιν. ἄχρως γὰρ ἀωφελὴς πρὸς τὸ ἄλλο σφυγμῷ ἐπιγίνεται. τελευτῶντες δὲ ἀπολύουσι τὰ ἐπιδέσματα, ὁπότ' ἂν σφι παλιγκοτέῃ ἢ ἰητρεύουσι ἡ λοιπὸν ἀνιηθὲν ἐπιδέσιος. δεῖν δ' ἧσσον, καὶ ἢν τι ἄλλο χρῶμα τοιοῦτο λάβωσι τῷ αὐτῷ τρόπῳ ἰητρεύουσιν. οὐ δ' οἷόν τε πλὴν ἐπιδέσιν πλὴν σὺν ἢ σὺν. ἢ πλὴν ἀνάλυξιν τῆς ἕλκεος αὐτήν, ἀλλ' ἄλλῃ τινὰ ἀτυχίῃ. οὐ μέντοι γε ἀνέγραφεν ὧδε τοῦτο τοσοῦτα, εἰ μὴ οὐ μὲν ἢ δεῖν ἀσύμφορον ἐοῦσαν πλὴν ἐπιδέσιν. συχνοὺς δὲ οὕτως ἰητρεύοντας. ἐπικαιρὸν δὲ ἡ ἀπομάδημα. μαρτύριον δὲ τῆς ὀρθῶς γεγράφθαι τὰ πρόσθεν γεγραμμένα ἥ τε μάλιστα πιέσεα τὰ κατήγματα, ἥ τε ἥκιστα. χρὴ δὲ ὡς σὺ κεφαλαίῳ εἰρῆσθαι, ὅσοισιν αὖ μὴ ἐπίδοξος ἡ ἢ ὀστέων ἀπόστασις ἔσεσθαι, πλὴν αὐτὴν ἰητρεύειν ἰητρεύειν. ὥσπερ αὖ οἷσιν, ὀστέα μὲν, κατεαγότα εἴη. ἕλκος δὲ, μὴ ἔχοντα. τούς τε γὰρ κατατείσασθαι καὶ κατορθώσασθαι τὴν ὀστέων ἦν αὐτὴν τρόπον ποιέεσθαι, τήν τε ἐπίδεσιν παραπλησίαν. ἀδὺ μὲν γὰρ αὐτὴ ἡ ἕλκος πασσάλῳ κηρωτὴν χρίσαντα ἀπλῶς ἀλεπτὸν ἢ πλόκιον ἐπιδεῖναι. τὰ δὲ πρόσω κηρωτὴ λεπτὴ χρίειν. τὰ δὲ ὀδύνια καὶ τὰ ἄλλα θερμότερα τινὶ ἐχισμένα ἔσω, ἐὰν μὴ ἕλκος ἔχῃ. καὶ ὧν αὖ πρώτῳ ἐπιδεῖσθαι συχνῶν ἔστι τῆς ἕλκεος πλατύτερα. τὰ γὰρ σωρώτερα τῆς ἕλκεος ξώσαντα ἔχει ἡ ἕλκος. ἡ δ' οὐ χρή. ἀλλ' ἢ πρώτη πλὴν βολὴ ὅλον κατέχειν ἡ ἕλκος. ἢ ὑπερέχειν ἡ ὀδύνιον σῶν τε καὶ σῶν. βάλλεσθαι μὲν οἷόν χρὴ ἡ ὀδύνιον κατ' αὐτὸ πλὴν ἰξὶν τῆς ἕλκεος. πιέζειν δὲ ὀλίγῳ ἧσσον ἢ ἐὰ μὴ ἕλκος εἴη. ἐπιτείνεσθαι δὲ τῇ ἐπιδέσει ὥσπερ καὶ πρόσθεν εἴρηται. τὰ δὲ ὀδύνια αἰεὶ μὲν τῆς τρόπου τῆς μαλθακοῦ ἰσχύειν. μᾶλλον δέ τι ἔλκει σὺ τοῖσιν τοιούτοισιν ἢ ἐὰ μὴ ἕλκος εἴχεν. πλῆθος δὲ τῶν ὀθονίων μὴ ἐλάσσω ἔστω τῶν πρότερον

εἰρημένων. ἀλλὰ τινὶ καὶ πλείω. ἰῶ δ' ἐπιδεθῆ, δοκέοντα τῷ ἐπιδεδεμένῳ. ἥρμόσθαι μὲν, πεπέχθαι δὲ μή. φάτνη δὲ κατὰ τὸ ἕλκος μάλιστα ἥρμόσθαι. τοὺς δὲ χρόνους τοὺς αὐτοὺς μὲν χρὴ εἶναι ὧδε τὸ μᾶλλον δοκέειν ἥρμόσθαι. τοὺς αὐτοὺς δὲ ὧδε μᾶλλον δοκέειν χαλαροὺς. ὥσπερ καὶ ἐν τοῖσι πρόσθεν εἴρηται. μετεπιλέγειν δ' ὀλίγα τῶν πάντα μετὰ ποιέοντα ἐς τοὺς τόπους τοὺς παραπλησίως, ὥσπερ καὶ πρόσθεν εἴρηται, πλὴν ἐς τὸ σύμπαν ἧσσον τινὶ πίεζειν τοῦτο ἢ ἐκεῖνα. μὴ μὲν κατὰ λόγον τὸ εἰκὸς γενήσεται, ἰσχνότερον μὲν ἀεὶ βυρσοδέσεται τὸ κατὰ τὸ ἕλκος. ἰσχνὸν δὲ, καὶ τὸ ἄλλο πᾶν τὸ ὑπὸ τῆς ἐπιδέσιος κατεχόμενον. καὶ αἱ τε ἐκπυήσιες ἔσονται θᾶσσους ἢ τῶν ἄλλων ἡρμοσμένων ἑλκέων. ὅσα τε ὑπερεία σὺν τῷ ῥώματι ἐμελάνθη, καὶ ἐθανατώθη θᾶσσον ἀποῤῥήγνυται, καὶ ἐκπίπτει ὧδε τὴν ἰητρείην, ἢ σὺν τῇσιν ἄλλῃσιν ἐς ὠτειλάς τε θᾶσσον ἀφικνέεται τὸ ἕλκος οὕτως ἢ ἄλλως ἰητρευόμενον. πάντων δὲ τούτων αἴτιον ὅτι ἰσχνὸν μὲν τὸ κατὰ τὸ ἕλκος χωρίον γίνεται. ἰσχνὰ δὲ τὰ ἀποδιέχοντα. τὰ μὲν δὴ ἄλλα πάντα, παραπλησίως χρὴ ἰητρεύειν, ὡς τὰ ἀνευελκωσίων ὀστέα κατηγνυμένων. τὸν δὲ νάρθηκας οὐ χρὴ προστιθέναι. ὀλίγῳ γὰρ καὶ τὰ ὀδόντια χρὴ τούτοισιν πλείω εἶναι, ἢ τοῖσιν ἑτέροισιν ὅτε ἧσσον πιέζεται, ὅτι τε οἱ νάρθηκες, ἐρεθίζουσι προσιόντα. ἢν μέντοι τὸν νάρθηκα προσιῶσι, μὴ κατὰ πλῆξιν τοῦ ἕλκεος προσιθέναι. ἀλλ' ὡς τε καὶ χαλαρῶς προσιθέναι πρὸς θυμουμένοις, ὅπως μηδεμία ὀρίγξις μεγάλη ἔσται ἀπὸ τοῦ νάρθηκος. εἴρηται δὲ ὀλίγῳ καὶ ἐν τοῖσι πρόσθεν γεγραμμένοισιν. πλὴν μέντοι δίαιταν ἀκριβεστέρην καὶ πλείω χρόνον χρὴ ποιέεσθαι, οἷσιν ἀπ' ἀρχῆς ἕλκεα γίνεται καὶ οἷσιν ὀστέα ἀπέχει. καὶ ἐν ξύμπασι δὲ εἰρῆσθαι, ὧδε τοῖσιν ἰχωροτάτοισιν ξώμασιν ἀκριβεστέρην, καὶ πολυχρονιωτέρην εἶναι χρὴ πλὴν δίαιταν. ἡ αὐτὴ δὲ ἰητρείη τοῦ ἑλκέων, καὶ οἷσιν ὀστέα μὲν κατέαγεν. ἕλκος δὲ ἀπ' ἀρχῆς μηδὲν ἦν. ἰῶ δὲ σὺν τῇ ἰητρείῃ ἕλκος γένηται ἢ τοῖσιν ὀφθαλμοῖσιν μᾶλλον πιεζόντος. ἢ κατὰ ναρθηκος σὺν ἕδρῃ. ἢ κατὰ ἄλλης τινὸς προφάσιος. γινώσκεται μὲν οὕτω τὰ τοιαῦτα. ἰῶ ἕλκος ὑπὸ τῇ τοῦ ὀδόντος καὶ τοῖσι σφυγμοῖσιν. καὶ ἡ ὀδύνη ἡ σὺν τοῖσιν ἄκροισιν σκληρὸν γίνεται τὸν τοιοῦτον. μὴ ἐὰν δάκτυλον ἐπαγάγοις ἀπ' αἰρατται. ἀτὰρ καὶ αὐτὸς κατὰ ῥέχει τὰ χέα. ἰῶ οὖν τι τοιοῦτον ὑποπτεύῃς, λύσαντα χρὴ, ἢν μὲν ἡ κνησμὸς κατὰ τὰς ὑποδεσμίδας. ἢ ὧδε ἡ ἄλλο τι ἐπιδεδεμένον πασσηρὴ κηρωτῇ αὐτὴ τῆς ἐπιδέσιος χρῆσθαι. ἰῶ δὲ τούτων μὲν μηδὲν ἢ. αὐτὴ δὲ ἡ ἕλκος ἡρεθισμένον διείσκεται μέλαν ὧδε πολὺ ἢ ἀνάθαρτον. καὶ τὴν μὲν σηρκὼν ἐκπυήσιος. τὴν δὲ νεῦρον προσεκπεσούμενον. τουτέων οὐδὲν δεῖ ἀναψήχειν παντάπασιν, οὐ δέ τι φοβεῖσθαι τὰς ἐκπυήσιας ταύτας. ἀλλ' ἰητρεύειν. τὰ μὲν ἄλλα παραπλήσιον τρόπον, ὥσπερ καὶ οἷσιν ἀπ' ἀρχῆς ἕλκος ἐγένετο. τοῖσι δὲ ὀδοντίοισιν ἀρχεσθαι χρὴ ἐπιδέοντα ἀπὸ τοῦ ὀδόντος, τοῦ σὺν τοῖς ἀκραιρίοις πόνου, χαλαροῖσιν. ἢν ἔπειτα ἐπινεμεσθαι τῇ ἐπιδέσει, ἀεὶς ἐς ἄνω, καὶ πεπέχθαι μὲν μηδαμῇ. ἥρμόσθαι δὲ μάλιστα κατὰ τὸ ἕλκος. τὰ δὲ ἄλλα ὧδε ἦσσον. τὰ δὲ ὀδοντιάτα τὰ πρῶτα τοῦτο μὲν κατεκρηπίδωσα καὶ μὴ σεσάφθαι. τὸ δὲ πλῆθος τῶν ὀδοντίων ἔσω, ὅσον ὅσπερ ἢν σὺν τῇσι ναρθηξὶν εἰ ἐπιδέοιτο, ἢ ὀλίγῳ ἔλασσον. ὧδε δὲ αὖ τὸ ἕλκος ἡμιῶδες πλείον τῇ λευκῇ κηρωτῇ κεχρισμένον. ἰῶ τε γὰρ σήρξ. ἰῶ τε ὕδρον μελανθῆ προσεκπεσεῖται. τὰ γὰρ τοιαῦτα οὐ χρὴ ὁρισμέσιν ἰητρεύειν, ἀλλὰ μαλθακοῖσιν, ὥσπερ τὰ πυρίκαυτα. μετεπιλέγειν δὲ ὀλίγα τάδε. ναρθηκας δὲ μὴ προσιθέναι. ἀζημίην δὲ ὧδε μᾶλλον, ἢ τὸ πρόσθεν, καὶ ὀλιγοστέην. εἰδέναι δὲ χρὴ, εἴτε σήρξ, εἴτε ὕδρον τὸ ἐκπεσούμενον ὄφελον, ὅτι οὕτω πολλῷ μὲν ἧσσον νέμεται ἐπὶ πλεῖον. πολλῷ δὲ θᾶσσον ἐκπεσεῖται. πολλῷ γὰρ ἰσχνότερα τὰ ἀποδιέχοντα ἔσται, ἢ εἴ τις ἀπολύσας τὰ ὀδόντια ἐπιθείη τι τῶν ἡθαλπτικῶν φαρμάκων ὧδε τὸ ἕλκος. καίτοι μὴ λῷ ἐκπέσῃ τὸ ἐκπυούμενον θᾶσσον τε ὑπερχοῦται ἐκείνως ἢ ἑτέρως ἰητρευόμενον. καὶ θᾶσσον ὠτειλοῦται. πάντα μὲν δὴ ταῦτα ὀρθῶς ἐπιλέγειν καὶ μετεῖναι ἐπίστασθαι. προσυμβάλλεται δὲ καὶ τὰ σχήματα λῷ οἷς χρὴ εἶναι, καὶ ἡ ἄλλη δίαιτα, καὶ τὴν ὀδοντίων ἢ ἐπιτηδειότης. λῷ δ' ἀρχὴ ὧδε ἀπὸ τῆς σὺν τοῖς νεωδώτοισι μὴ διόμενος ὀστέων ἀπόστασιν ἔσεσθαι. τὰ δ' ἐπίδοξα ἢ ἀναπλώσει, οὐ χρὴ ὀρρωδέειν ἐν ξόπον τῆς ἰητρείης. οὐδὲν γὰρ μέγα φλαῦρον γένοιτο. λῷ μοῦνον οἷος ἔσῃ τῇ χειρὶ τοὺς ἐπιδέσιας ἀγαθὰς καὶ ἀσινέας ποιέεσθαι. σημεῖον δὲ τόδε, ἢν μέλλῃ ὀστέων ἀπόστασις ἔσεσθαι σὺν τῷ ῥώματι τούτῳ τῆς ἰητρείης. πύον γὰρ συχνὸν ῥεῖ ἐκ τοῦ ἕλκεος, καὶ ὀργᾶν φαίνεται. πυκνότερον οὕτω μετεπιδέεσθαι ὀλίγῳ ἐν πολλῷ, ἐπεὶ ἄλλως τε καὶ πυρετοὶ γίνονται. καὶ λῷ μὲν ἡδέα πιέζων τοῦ κατὰ τῆς ἐπιδέσιος καὶ ἡ ἕλκος μὴ τὰ ἀποδιέχοντα ἰσχνά. ὅσα μὲν οὕτω λεπτῶν πάνυ ὀστέων ἀποστάσιες οὐδεμιῆς μεγάλης μεταβολῆς δέονται, ἀλλ' ἢ χαλαρωτέρως ἐπιδεῖν, ὡς μὴ ἀπολαμβάνῃ ἡ πύον, ἀλλ' οὐκ ἀπόῤῥυτον ἢ. μὴ πυκνότερον μετεπιδεῖν ἐς ἀπόστασιν ὀστέου. καὶ ναρθηκας μὴ προσιθέναι. ὁκόσοισι δὲ μείζονος ὀστέου ἀπόστασις ἐπίδοξος γένηται. ἰῶ τε ὀφθαλμοὺς προγνώσας. ἰῶ τε μὴ ἔπειτα μεταγνώσας, οὐκ ἐπὶ τῆς αὐτῆς ἰητρείης διεῖται, ἀλλὰ τοὺς μὲν κατὰ τάσιος, καὶ τοὺς διορθώσιας οὕτω ποιέεσθαι, ὥσπερ εἴρηται. παλίντονος δὲ χρὴ διαπλοῦς. παλίντονος μὲν ἡ μετὰ θλασμάτων μὴ ἐλάσσους. ὁκοῖον δὲ αὖ τι καὶ ῥῶμα ἢ πρὸς ὀφθαλμοὺς τετμῆσθαι. μῆκος δὲ βραχυτέρους μὴ ἐλάσσους, ἢ ὡς τε διὰ παντὸς κνᾶσθαι τοῦ ἐν σώματι τὸ ῥῶμα. μακροτέρους δὲ συχνῶν, ἢ ὡς τε ἄπαξ παντὸς κνᾶσθαι. πλήθος δ', ὁκόσους ἂν ξυμφέρει ποιησάμενον τούτους οὕτω

μέλανι

μέλαινι αὐστηρῷ βρέχοντα χρὴ ἐκ μέσου αὐχμέοντα, ὡς ἀπὸ δύο αὐχμῶν ὑποδέσμους ἐπιδεῖται τετελεσμένους. ἡ δὲ ἐπιδεσις ἐστω παραλλάσσουσα τὰς ἀρχὰς ἀφ' ἑαυτῆς. πάντα δὲ τὰ αὐτὰ τὸ ἕλκος ποιέειν, καὶ κατὰ τὸ σῶμα καὶ σῶμα τῶν ἑλκέων. καὶ πέχεω μὲν μὴ, ἀλλ' ὅσον ἐρμασμοῦ σύνεκεν τῶν ἑλκέων προσκείσθω. καὶ λῶ μὲν ἡ ὥρη θερινὴ ἢ ἐπιτέλλειν τῷ οἴνῳ τὸν σωλῆνα· τύχοι, λῶ δὲ χειμερινὴ ἡ ὥρη, εἰρέχ πολλὰ ὑπαρὰ νενοτισμένα οἴνῳ καὶ ἐλαίῳ ἐπικείσθω. ἑξάλλω δ' αἰῶνος χρὴ λέσθαι τε τὰ ἄθραυστα καὶ εὐκπόρευτα ποιέειν φυλάσσοντα τὸν ὑποῤῥόους, μεμνημένον ὅτι οἱ τόποι οὗτοι σὺν τοῖσιν αὐτοῖσι σήμασιν πολλὸν χρόνον κείμενοι ἐκτρώματα δυσάκεστα ποιέουσιν. ὅκως δὲ μὴ οἷόν τε ἐπιδέσει ἰήσασθαι διά τινα τούτων τὴν εἰρημένων τρόπων, ἢ τ' εἰρημένων, τούτους χρὴ τέλεους ποιέεσθαι, ὅκως δι' ἑτέρου σήμασιν ἡ κατοχὸς τοῦ σώματος κατ' ἰθυωρίλιν προσέχοντα τὸν νοῦν. καὶ τῷ ἀνωτέρω δὲ μᾶλλον ἢ κατωτέρω. εἰ δέ τις μέλλοι καλῶς καὶ εὐχερέως ὀρθοῦσθαι, ἄξιον καὶ μηχανοποιήσασθαι, ὅκως κατάσασιν δικαίως, καὶ μὴ βιαίως σήσει ἡ κατοχὸς τοῦ σώματος, μάλιστα δὲ οἱ κνήμη εὐδέχεται μηχανοποιέειν. εἰσὶ μὲν οὖν τινὲς οἱ οὐδὶ πᾶσι τοῖς τῆς κνήμης κατήγμασιν, καὶ τοῖσιν ἐπιδεομένοισι καὶ τοῖσι μὴ ἐπιδεομένοισι καὶ ἢν πόδα ἄκρον προσδέουσιν πρὸς τὸ κλίνιον, ἢ πρὸς ἄλλό τι ξύλον παρὰ τὸ κλίνιον κατορύξαντες. οὗτοι μὲν οὖν πάντα κακῶς ποιέουσιν, ἄγαθὸν δὲ οὐδέν, οὔτε γὰρ τὸ κατατείνεσθαι ἄκρος δεῖ ἢ προσδεδέσθαι ἢν πόδα. οὐδὲν ἧσσον ἢ ἄλλο σῶμα προσχωρήσει πρὸς ἢν πόδα. καὶ οὕτως οὐκ ἂν ἔτι τείνοιτο. οὔτ' αὖ ἐς τὸ ἰθυωρίλιν οὐδὲν ὠφελέει, ἀλλὰ καὶ βλάπτει. στρεφομένου γὰρ τοῦ ἄλλου σώματος ἢ τῆ ἢ τῆ οὐδὲν κωλύσει ὁ δεσμὸς ἢν πόδα καὶ τὸ ὀστέον τῷ ποδὶ προσηρτημένα ἑπακολουθέει τῷ ἄλλῳ σώματι. εἰ δὲ μὴ προσδέδεται ἧσσον ἂν διεστρέφετο. ἧσσον γὰρ ἂν ἐγκατελείφθη σὺν τῇ κινήσει τοῦ ἄλλου σώματος. εἰ δέ τις σφαίρας δύο ῥάψαιτο ἐκ σκύτεος ἀέρος πλέους τοιαύτας οἵας φερῦσιν οἱ σὺν τῇσι μεγάλῃσι πέδῃσιν πολλὸν χρόνον πεπεδημένοι. αἱ δὲ σφαῖραι ἔχοιεν σίδηρον καὶ σίδηρον χλιαίνας. τὰ μὲν πρὸς τὸ σῶματος, βαρυτέρους. τὰ δὲ πρὸς τὴν ἀρθρον, βραχυτέρους. εἶεν δὲ ὁμοιραὶ μὲν καὶ μαλθακαί. ἁρμόζουσαι δὲ, ἡ μὲν ἄνωθεν τὴν σφυρῶν. ἡ δὲ κάτωθεν τοῦ γόνατος. ἐκ δὲ πλαγίης ἑκατέρη δυνατὸν ἑκατέρωθεν ἔχοι προσηρτισμένα ἢ ἀπλοῦ ἱμάντος ἢ διπλόου βραχύτερα ὡς πορεύσιμα. τὰ μὲν τι τοῦ σφυροῦ ἑκατέρωθεν. τὰ δέ τι τοῦ γονάτος. κὴ ἡ ἄνωθεν σφαῖρα ἑκάτερα τοιαῦτα ἔχοι κατὰ τὠυτὸ ἰθυωρίλιν τὠυτὸ, κάπειτα κρανία νεαρὰ ῥάβδους λαβὼν ἴσας μεγέθος ἀλλήλῃσιν ἐχούσας. πάχος μὲν ὡς δακτυλιαίας. μῆκος δὲ ὡς κεκαμμένας σιαρμόζοντας ἐς τὰ ἄπαυστα ἀρήματα, ἐπιμελεόμενος ὅκως τὰ ἄκρα τῶν ῥάβδων μὴ ἐς ἢν χρῶτα, ἀλλ' ἐς τὰ ἄκρα τῶν σφαιρέων ἐγκέλσει. εἶναι δὲ χρὴ ἑκάτερα τείνα τῶν ῥάβδων, καὶ πλέω, καὶ τινὶ μακροτέρας τοὺς ἑτέρους τῶν ἑτέρων. καὶ τινὶ μὴ ἔρχυτέρους, καὶ μικροτέρους ὡς καὶ μᾶλλον διατείνειν ἢν βούληται. ἔστω δὲ αἱ ῥάβδοι ἐνάντιαι σίδηρον καὶ σίδηρον τῶν σφυρῶν. ταῦτα εἰ καλῶς μηχανοποιηθείη, τήν τε κατάτασιν δικαίως παρέχοι καὶ ὁμαλῶς κατὰ τὸ ἰθυωρίλιν, καὶ τῷ ῥώματι πόνος οὐδεὶς αἰνέοι. τὰ γὰρ ἀποπέσματα, εἴτι καὶ ἀποπέζοιτο. τὰ μὲν αὖ, ἐς ἢν πόδα ἀποίσοιτο. τὰ δὲ, ἐς ἢν μηρόν. αἵτε ῥάβδοι ὑπερτέτορα. αἱ μὲν, σίδηρον. αἱ δὲ, σίδηρον τῶν σφυρῶν. ὥστε μὴ κωλύεσθαι τὸ θέσιν τῆς κνήμης. τότε γὰρ ὠμάτασιν πᾶσιν καὶ ὑπάσσοντον. οὐδὲ γὰρ ἐμποδὼν εἴ τις ἐθέλοι τοὺς δύο τὴν ῥάβδων τοὺς ἀνωτέρω αὐτοὺς πρὸς ἀλλήλους ζεῦξαι. καὶ ὧ τις κούφως βούλοιτο ἐπιβάλλειν, ὥστε τὸ ἐπιβαλλόμενον μετέωρον ἀπὸ τοῦ σώματος εἶναι. εἰ μὲν οὖν αἵτε σφαῖραι προσηνέες. καὶ καλαί. καὶ μαλθακαί. καὶ κενὰι ἀφεῖεν. καὶ ἡ σύστασις τῶν ῥάβδων χριστῶς σύνταξεν, ὡς πρὸ ἤδη εἴρηται, εὔχρηστον τὸ μηχάνημα. εἰ δέ τι τουτέων μὴ καλῶς ἔξει, βλάπτοι ἂν μᾶλλον ἢ ὠφελέοι. χρὴ δὲ καὶ τοὺς ἄλλους μηχανᾶς, ἢ καλῶς μηχανᾶσθαι, ἢ μὴ μηχανᾶσθαι. αἰσχρὸν γὰρ καὶ ἄτεχνον μηχανοποιέειν τε ἀμηχάνως καὶ ἀμηχανεσθέαι. τοῦτο δὲ οἱ πολέσιοι τὴν ἰητρῶν τὰ κατήγματα, καὶ τὰ ἔξω ἕλκεσιν, καὶ τὰ ἔνδον ἑλκέων τοὺς πρώτους τῶν ἡμερέων ἰητρεύουσιν ἐρίοισιν ῥυπαροῖσιν, καὶ οὐδέν τι ἄτεχνον δοκεῖν εἶναι. ὅσοι μὲν ἀναγκάζονται ὑπὸ τὴν αὐτίκα νεοπαγῶν ἐόντων μὴ ἔχοντες ἀθόνια, ἐρίοισι παρασκευάσασθαι, τούτοισι πολέσιν συγγνώμη. οὐ γὰρ ἂν τις ἔχοι ἄλλῳ ῥᾳδίως ἄλλό τι πολλῷ βέλτιον ἐρίου ἐπιθεῖναι ἐνδὶ τὰ τοιαῦτα. εἶναι δὲ χρὴ παμπόλλα. καὶ πάνυ καλῶς ἐργασμένα καὶ μὴ ξηρά. τῶν γὰρ ὀλίγων καὶ φλαύρων ὀλίγη καὶ ἡ δυνάμος. ὅσοι δὲ ἐνδὶ μέαν ἢ δύο ἡμέρας, εἶεν ἐπιθέειν δικαίους, τείτῃ δὲ καὶ τετάρτῃ ὀδυνέοισιν ἐπιθέοντες πλείους καὶ κατατείνουσιν, τότε μάλιστα οὗτοι πολύ τι ἰητρικῆς καὶ καρτερὰ ἐνδὶ καιρὸν ἀσωτεύουσιν. ἥκιστα γὰρ χρὴ τῇ τείτῃ κὴ τετάρτῃ συφελίζειν πάντα τὰ ῥώματα. ὡς ἐν κεφαλαίῳ δὲ εἰρῆσθαι, καὶ μηλώσιος δὲ πάσης φυλάσσεσθαι χρή. ἐν τούτῃσι τῇσιν ἡμέρῃσιν καὶ ὁκόσοισιν ἄλλοισι ῥώμασιν ἤρεθισται. ἐπὶ πλεῖον γὰρ ἡ τείτη κὴ καὶ ἡ τετάρτη ἡμέρη ἐνδὶ τοῖσι πολεσιοῖσιν τῶν ῥωμάτων τίκτει τὰς παλιγκοτήσιος, καὶ ὅσα ἐς φλεγμονὴν καὶ ἀναθερμάσιν ἑρμᾷ, καὶ ὅσα αἵ ἐς πυρετοὺς ἴσει. καὶ μάλα πολλοῦ ἄξιον ἐστὶν μάθημα, ἐπὴν τι καὶ ἄλλο. τίνι γὰρ οὐκ ἐπικοινώνεει τῶν ἐπικαιροτάτων ἡ ἰητρικὴ, οὐ κατὰ τὰ ἕλκεα μόνον, ἀλλὰ καὶ κατὰ ἄλλα πολλὰ νουσήματα. εἰμή τις φύσει καὶ τἄλλα νοσήματα ἕλκεα εἶναι.

ἔχει γάρ τινα καὶ οὗτος ὁ λόγος ἐπιείκειαν, πολλαχῇ δὲ ἁμαρτάνεται τὰ ἕδρανα τοῖσιν ἐτοιμοτόκοισιν. ὀκόσοι μέν τοι δικαίως εἰρίοισιν χρῆσθαι, ἐς ἃ ἐπὶ ἡμέρας παρελθόντων. ἔπειτα καταπείνειν τὸ ἰσχνότερον, καὶ ὀθονίοισιν ἐπιδεῖν, οὗτοι οὐκ ἂν ἁμάρτοιεν ὅτι μοι φαίνονται. καὶ γὰρ τῆς φλεγμονῆς ἐπικαιρότατον παρελήλυθεν, καὶ τὰ ὀστέα χαλαρὰ καὶ βέβαια μᾶλλον ταύτας τὰς ἡμέρας ἂν εἴη. πολλῷ μέν τοι ἁπαλώτατα καὶ αὕτη ἡ μελέτη τῆς ἀρχῆς τοῖσιν ὀθονίοισιν ἐπιδέσιος. κίνησις μὲν γὰρ ὁ τόπος ἑβδομαίους ἐόντας ἀποδείκνυσιν καὶ παρασκευάζει ναρθηξιν τελέως ἐπιδεῖν. οὗτος δὲ ὁ τόπος πολὺ ὑστεροβλάβειαν δέ τιν' ἂν καὶ ἄλλην ἔχοι, ἀλλὰ μακρὸν ἂν εἴη πάντα γράφειν. ἐκ τούτου δὲ τὰ ὀστέα καταπηγότα καὶ ἀξίωτα μὴ δοκῇ ἐς πλῶ ἑαυτῶν χώρῳ καθησυχάσθαι, ἤδη ἡ κατάτασις. σιδήρεια χρὴ θερμαίνεσθαι, ἐς ὃ τόπον ὀστᾶ οἱ μοχλοὶ ἔχουσιν, οἷς οἱ λατύποι χρέονται. ὁ μέν τι θερμότερον· ὁ δέ τι, ψυχρότερον. εἶναι δὲ χρὴ καὶ τεῖα καὶ ἔτι θερμὰ ὡς τοῖς μάλιστα ἁρμόζουσιν τῆς χρήσιος. ἔπειτα τουτέοισι χρὴ ἅμα τῇ καταπάσει μοχλεύειν ὑποβάλλοντα. πρὸς μὲν ὁ καταντικρὺ τοῦ ὀστέου, ὁρεόδοντα. πρὸς δὲ ὁ ἀνωτέρω, τῷ ἀνωτέρῳ τοῦ σιδηρίου. ἀσφαλῶς δὲ λύσω. ὥσπερ εἴ τις ξύλον μοχλεύοι ἰχῶρος. ἔστω δὲ θεωρητὰ τὰ σιδήρεια ὡς οἷόν τε, ὡς μὴ καμπτῆται. αὕτη μεγάλη τις μοιρίη, λύειν τε τὰ σιδήρεια ἐπιτήδεια καὶ μοχλεύειν τέ τις ὡς χρή. ὁκόσα γὰρ ἀνθρώποις ἁρμονίαι μεμηχάνηνται πάντων ἰχῶρος τάδε τεῖα ταῦτα ἔνεστι τοῦ ἀνωτέρω, καὶ μόχλευσις, καὶ σφήνωσις. ἄνευ δὲ τούτων ἢ εἴ τινος ἢ πάντων οὐδὲν τῶν ὀρθρίων τῇ ἰχῶρος τέτοιοι οἱ ἄνθρωποι ἐπιτελέουσιν. οὐκοῦν ἀτιμασέη αὕτη ἡ μόχλευσις. εἰ γὰρ οὕτως ἐπιτεθείη τὰ ὀστέα, ἢ οὐκ ἄλλως. λύειν δὲ αὖρα τὸ ὀστέον ὁ ἄνω παρεμβαλλόμενον μὴ ἐπιτήδειον ἔχῃ ἐπέρεισιν τῷ μοχλῷ, ἀλλὰ παροξύνῃ ὃ παρεφόρει, παραλυφάνεται χρὴ τὸ ὀστέον ἐπέρεισιν τῷ μοχλῷ ἀσφαλέα ποιήσαι. μοχλεύειν δὲ χρὴ καὶ τείνειν αὐτήμερα, ἢ δευτεραῖα. τεῖα δὲ μή. τὰ δὲ ῥεῖα δὲ, ὡς ἥκιστα, καὶ τεμπταῖα· καὶ γὰρ μὴ ἐμβάλλοντι, ὀχλήσαντι δὲ, ἐπὶ ταύτησιν τῇσιν ἡμέρῃσιν φλεγμονὴν ἂν ποιήσειε, καὶ ἐμβάλλοντι οὐδὲν ἧσσον. ἀσφαλισμὸν μέν τοι ἐμβάλλοντι, πολὺ ἂν μᾶλλον ποιήσειεν ἢ ἀπορήσαντι ἐμβαλεῖν· ταῦτα δὲ χρὴ εἰδέναι. καὶ γὰρ εἰ ἐπιγένοιτο ἀσφαλισμὸς ἐμβάλλοντι, ἐλπίδες μὲν οὐ πολλαὶ σωτηρίης. λυσιτελέει δὲ ὁπόταν ἐμβάλλειν ὁ ὀστέον εἰδέναι τε εἶναι ἀλόχως. οὐ γὰρ ἔνδηλοι τοῖσιν χαλαροτέροισι τῶν καιρῶν ἀσφαλισμοὶ, καὶ τάχιστα ἐπιγίνονται· ἀλλ' ἔνδηλοι τοῖς σφίγγουσιν μᾶλλον, τοιγὰρ οὖν νῶν ὁ λόγος· οὐ χρὴ σφίγγειν σὺν τῇσι προειρημέῃσιν ἡμέρῃσιν ταύτῃσιν, ἀλλὰ μελετᾶν ὅκως ἥκιστα φλεγμαίνῃ ὁ ἕλκος καὶ μάλιστα ἐκπυήσῃ. ἐπὴν δὲ ἐπὶ ἡμέρας παρέλθωσιν, ἢ ὀλίγῳ πλείους, λύειν πύρετος ἢ, καὶ μὴ φλεγμαίνῃ ὁ ἕλκος, τότε ἤδη κωλύειν ἢ πειρᾶσθαι ἐμβάλλειν λύειν ἐλπίζης κρατήσειν, εἰ δὲ μή οὐδὲν δεῖ μάτην ὀχλέειν καὶ ὀχλέεσθαι. λύειν μὲν οὖν ἐμβάλλης τὰ ὀστέα ἐς πλῶ ἑαυτῶν χώρῳ, γεγράφαμεν ἤδη οἱ ξυμφόρως χρὴ ἐνδύειν, λύειν ἐλπίζης ὀστέα ἀποσήσεσθαι, λύειν τε μή. χρὴ δὲ μὴ λύειν ἐλπίζης ὀστέα ἀποσήσεσθαι ὡς ἔφην τῷ τρόπῳ τῷ ὀθονίων αὐτὴ πεῖσι τοῖσι τοιουτέοισι πλῶ ἐπιδέσιν ποιέεσθαι ἐκ μέσου τὰ ὀθόνια αἰρόμενον, ὡς αὐτὴ μὲν πουλύ, ὡς αὐτὴ δύο αἰρχαίων ἐπιδεσμὶς ὑποδεῖται. τεκμαίρεσθαι δὲ χρὴ πρὸς πλῶ μορφλῶ τῷ ἕλκεος, ὅκως ἥκιστα σαπρὸς, καὶ δυσεπιλημπτότερον ἔσται παρὰ πλῶ ἐπίδεσιν. τοῖσι μὲν γὰρ ἐπὶ δεξιὰ ἐπιδεῖν ξυμφόρως ἔχει. τοῖσι δὲ ἔσω αἰριστερά. τοῖσι δὲ ἀμφὶ δύο αἰρχέων. ὁκόσα δὲ καταπορήσῃ ὀστέα ἐμπεσεῖν, ταῦτα αὐτὰ εἰδέναι χρὴ ὅτι ἀποσήσεται, καὶ ὅσα τελέως ἐμπλώσῃ τῇ σαρκῶν, μᾶλλον ταῦτα δὲ, εἰ ἴων μὲν, ὁ ἄνω μόρος, μετοξυτέρων δὲ κύκλωθεν ἀμφιθήσουσιν αἱ σάρκες. καὶ τῇ μὲν ἐκ τοῦ αἰρχαίου φύματος σταθμήσεται εἶναι τῇ ὀστέων, τῇ δ' οὖ. καὶ τῇ μὲν μᾶλλον, τῇ δ' ἧσσον. καὶ τὰ μὲν σμικρά. τὰ δὲ, μεγάλα. δι' ὃ οὖν ταῦτα τὰ ἑρπημένα οὐκ ἔστιν ἑνὶ ὀνόματι εἰπεῖν ὁκόσα τε τὰ ὀστέα ἀποσήσεται. τὰ μὲν γὰρ δι' μικρότητα. τὰ δὲ, δι' ὃ ἂν ἄκρον ἔχεσθαι θᾶσσον ἀφίσεται. τὰ δὲ, δι' ὃ μὴ ἀφίσεσθαι, ἀλλὰ λεπιδοῦσθαι καταξηραινόμενα, καὶ σαπρὰ γιγνόμενα. πρὸς δὲ τούτοις, διαφόρεται καὶ ἰκρείῃ ἰκρέσι. ὡς μὲν οὖν ὁ ἐπίπαν τάχιστα τουτέων ὀστέα ἀφίσεται, ὧν τάχιστα μὲν αἱ ἐκπυήσιες. τάχιστα δὲ καὶ κάλλιστα αἱ σαρκοφυΐαι. καὶ γὰρ αἱ ὑποφυόμεναι σάρκες καταπορῶν σινεργὸν αὐτοῖς μετεωρίζουσιν τὰ ὀστέα ὡς ἐπὶ πουλύ. ἕλκος μὲν ὁ κύκλος τοῦ ὀστέου, λύειν τε τεταραγμένον τῇ ἡμέρῃσιν ἀποσῇ, καλῶς ἀποσήσεται. σήμα γὰρ ὡς ὑγιήκοντα τῇ ἡμέρῃσιν ἀφικνεῖται. τὰ μὲν γὰρ αἰρχαιότερα τῇ ὀστέων, θᾶσσον ἀφίσεται. τὰ δὲ νεώτερα, βραδύτερον. τὰ δὲ ἄλλα τὰ μέσα, πολλὸν εἰδοτέρω. ἄλλα δ' ἄλλως. ἀποπορίειν δ' ὀστέον ὑγιέχον ἐπὶ τῶνδε τῶν προφασίων χρὴ, λύειν μὴ δυνήσεται ἐμβάλλειν, μικροῦ δέ τινος αὐτῷ δοκέει δεῖν παρελθεῖν, καὶ οἷον τε ἢ παρερεθῆναι λύειν τε ἀσπρὸν ἢ καὶ θερμαίνοντι τῇ σαρκίων, μὴ δυσθυμησίῃ παρέχει. ἄμεινον δὲ τυγχάνει ἐόν. καὶ ἢν τοιοῦτον ἀφαιρέειν χρὴ, τό δ' ἄλλα οὐδὲν μέγα διαφόρει, οὔτε ἀποπορίσαι, οὔτε μὴ ἀποπορίσαι. σαφέως γὰρ ἰδέναι χρὴ ὅτι ὀστέα ὅσα τελέως σφρέεται τῇ σαρκῶν ὑγιέχοντα, ὅτι πάντα τελέως ἀποσήσεται. ὅσα δὲ ἀπολεπιδοῦσθαι μέλλει, ταῦτα οὐ χρὴ ἀφορίειν. τεκμαίρεσθαι δὲ χρὴ ἀφ' ὧν τετραμμένων σημείων τὰ τελέως ἀφεσησόμενα. ἰκρύειν δὲ δεῖ τοιούτους ἀσθενέσι καὶ τῇ οἰνηρῇ ἰκρείῃ, ὥσπερ καὶ πρόσθεν γέγραπται τῶν ἀποσκωληκίων ὀστέων. φυλάσσεσθαι δὲ χρὴ

δὲ χρὴ μὴ κατα ψυχροῖσι τείνειν ἐν πρῶτον χρόνον. ῥιγέων γὰρ πυρετωδέων κίνδυνος. κίνδυνος δὲ
καὶ σπασμῶν, προκαλέεται γὰρ ἀεὶ σπασμὸν τὰ ψυχρά. ποτὶ δὲ καὶ ἕλκει. εἰδέναι δὲ χρὴ ὅτι περ
ἀνάγκη βραχύτερα τὰ σώματα ταύτῃ γενέσθαι, ὧν ἀμφότερα τὰ ὀστέα κατεηγότα καὶ παρηλ
λαγμένα ἰητρεύηται, καὶ οἷς ὅλως καὶ ὁ κύκλος τοῦ ὀστέου ἀπέστη. ὅτον δὲ μηροῦ ὀστέον ἢ βραχίονος
ἐξέχων οὗτοι οὐ μάλα περιγίνονται. τὰ γὰρ ὀστέα μεγάλα καὶ πολυμύελα καὶ πολλὰ καὶ ἐπίκαιρα
τὰ συντιτρωσκόμενα καὶ νεῦρα, καὶ μῦες καὶ φλέβες, καὶ ἢν μὲν ἐμβάλλοις σπασμοὶ φιλέουσιν
ἐπιγίνεσθαι. μὴ ἐμβληθεῖσι δὲ πυρετοὶ ὀξέες καὶ ἐπίχολοι καὶ λιγνυώδεες, καὶ ἐπιμελαίνονται.
περιγίνονται δὲ οὐχ ἧσσον οἷσι μὴ ἐμβληθῇ μὴ δὲ πειρηθῇ ἐμβάλλεσθαι. ἔτι δὲ μᾶλλον περιγίνον-
ται οἷσι ἐν κάτω μέρος τοῦ ὀστέου ἐξέχει, ἢ οἷσι ἐν ἄνω. περιγίνονται δ' ἂν καὶ οἷσιν ἐμβληθείη. σπα-
νίως γε μήν. μελέται γὰρ μελετέων μέγα διαφέρουσιν, καὶ φύσιες φυσίων τῶν σωμάτων εἰς εὐφο
ρίην. διαφέρει δὲ μέγα καὶ ἢν ἔσω τοῦ βραχίονος καὶ τοῦ μηροῦ τὰ ὀστέα ἐξέχῃ. πολλαὶ γὰρ καὶ ἐπί
καιροι κατατάσιες φλεβῶν ἐν τῷ ἔσω μέρει. ὧν ἔνιαι τιτρωσκόμεναι σφάγιαί εἰσιν. εἰσὶ δὲ καὶ ἐν ᾧ
ἔξω μέρει. ἧσσον δὲ ἐν τοῖσιν οὖν τοιούτοισιν τρώμασιν τοῦ μὲν κινδύνους οὐ χρὴ λήθειν, ὁκοῖοι τινές
εἰσιν, καὶ προλέγειν χρὴ πρὸς τοῦ καιρούς. εἰ δὲ ἀναγκάζοιο μὲν ἐμβαλεῖν. ἐλπίζοις δὲ ἐμβάλλειν καὶ
μὴ πολλὴ ἡ παράλλαξις ἢ τοῦ ὀστέου, καὶ μὴ ξυνδεσμαμήκοιεν οἱ μῦες, φιλέουσι γὰρ ξυνδεῖν, ἡ μό-
χλευσις καὶ τούτοισι μετὰ τῆς κατατάσιος εὖ ἂν ξυλλαμβάνοιτο. ἐμβάλλοντα δὲ ἐλλέβορον μαλθα
κὸν πιπίσαι χρὴ αὐθημερὸν, ἢν αὐθημερὸν ἐμβληθῇ, εἰ δὲ μὴ οὐδ' ἐγχειρέειν χρή. ἐν δὲ ἕλκος ἰητρεύειν
χρὴ οἵηπερ κεφαλῆς ὀστέα κατεηγυίης, καὶ ψυχρὸν μηθὲν προσφέρειν. σιτίων δὲ στερῆσαι τελέως. καὶ
ἢν μὲν πικρόχολος φύσει ἦ, ὀξύγλυκυ εὐῶδες ὀλίγον ἐπὶ ὕδωρ ἐπιστάζοντα τουτέω διαιτᾶν. ἢν
δὲ μὴ πικρόχολος ἦ, ὕδατος πόματι χρῆσθαι. καὶ ἢν μὲν πυραιταίνῃ ξυνεχῶς, τεσσαρεσκαίδεκα
ἡμέραις ἐν ἐλάχιστον οὕτω διαιτᾶν. ἢν δὲ ἀπύρετος ἦ, ἑπτὰ ἡμέρησιν. ἔπειτα ἐκ προσαιωγῆς κατὰ
λόγον, φαύλην δίαιταν ἄγειν. καὶ οἷσιν ἂν μὴ βληθῇ τὰ ὀστέα καὶ τὴν φαρμακείην χρὴ τοιαύτην
ποιέεσθαι, καὶ τῶν ἑλκέων τὴν μελέτην, καὶ τὴν δίαιταν. ὡσαύτως καὶ ἐν ἀπεωρεύμενον τοῦ σώμα-
τος μὴ κατατείνειν, ἀλλὰ προσάγειν μᾶλλον, ὥστε χαλαρώτερον εἶναι ἐν κατὰ ἐν ἕλκος. τῶν δὲ
ὀστέων ἀπόστασις χρονίη, ὥσπερ καὶ πρόσθεν εἴρηται. μάλιστα δὲ χρὴ τὰ τοιαῦτα διαφυγεῖν. ἀλλ' ἢν τις
καλὴν ἔχῃ τὴν ἀποφυγὴν, αἵτε γὰρ ἐλπίδες ὀλίγαι, καὶ οἱ κίνδυνοι πολλοί. καὶ μὴ ἐμβάλλων ἄτε
χνος ἂν δοκέοι εἶναι, καὶ ἐμβάλλων ἂν ἐλυτέρω τοῦ θανάτου ἀγάγοι, ἢ σωτηρίης. τὰ δὲ ὀλισθήμα-
τα τὰ κατὰ γοῦνατα, καὶ τὰ διακινήματα τῶν ὀστέων εὐηθέστερα πουλὺ τῶν κατ' ἀγκῶνα κινη-
μάτων καὶ ὀλισθημάτων. τό, τε γὰρ ἄρθρον τοῦ μηροῦ εὐσταλέστερον ὡς ἐπὶ μεγέθει, ἢ ἐν τοῦ βραχίονος.
καὶ δικαίην φύσιν μοῦνον ἔχον, καὶ ταύτην περιφερέα. ἐν δὲ τοῦ βραχίονος ἄρθρον μέγα καὶ βα
θμίδας πλείονας ἔχον. πρὸς δὲ τούτοις. τὰ μὲν κνήμης ὀστέα παραπλήσια μηκὸς ἐστι καὶ σμι-
κρόν τι οὐκ ἄξιον λόγου ἐν ἔξω ὀστέον ὑπαρέχει οὐδενὸς μεγάλου κώλυμα ἐόν, ἀφ' οὗ πέφυκεν ὁ ἔξω
τένων ὁ παρὰ τὴν ἰγνύην. τὰ δὲ τοῦ πήχεος ὀστέα, ἄνισά ἐστιν. καὶ ἐν βραχύτερον παχύτερον
συχνῶ. ἐν δὲ λεπτότερον, πολλῷ ὑπερβάλλει καὶ ὑπερέχει ἐν ἄρθρον. ἐξήρτηται μέντοι καὶ
τούτων τῶν νεύρων κατὰ τὴν κοινὴν ξύμφυσιν τῶν ὀστέων. πλεῖον δὲ μέρος ἔχει ἐν ἄρθρον. ἐξήρτη-
ται μέντοι καὶ τούτων τῶν νεύρων κατὰ τὴν κοινὴν ξύμφυσιν τῶν ὀστέων. πλεῖον δὲ μέρος ἔχει τῆς
ἐξαρτήσεως τῶν νεύρων ἐν τῷ βραχίονι ἐν λεπτὸν ὀστέον. ἢπερ ἐν παχύ. ἡ μὲν οὖν φύσις τοιουτότρο
πος τῶν ἄρθρων τούτων καὶ τῶν ὀστέων τοῦ ἀγκῶνος. καὶ διὰ ἐν τρόπον τῆς φύσιος τὰ κατὰ γόνυ
ὀστέα. πολλάκις μὲν ὀλισθαίνει. ῥηϊδίως δὲ ἐμπίπτει. φλεγμονὴ δὲ οὐ μεγάλη προσγίνεται, οὐδὲ δε-
σμὸς τοῦ ἄρθρου. ὀλισθάνει δὲ τὰ πλεῖστα ἐς ἐν εἴσω μέρος, ἔστι δ' ὅτε καὶ ἐς ἐν ἔξω. ποτὲ δὲ καὶ ἐς
τὴν ἰγνύην. τούτων ἁπάντων αἱ ἐμβολαὶ οὐ χαλεπαί, ἀλλὰ τὰ μὲν ἔξω καὶ ἔσω ὀλισθαίνοντα,
καθῆσθαι μὲν χρὴ ἐν ἄνθρωπον ἐπὶ χαμαιζήλου τινός. ἐν δὲ σκέλος ἀνωτέρω ἔχειν μὴ μὴν πολλῷ.
κατάτασις δὲ ὡς ἐπὶ ἐν πουλὺ μετρίη ἀρκέει. τῇ μὲν κατατείνειν τὴν κνήμην. τῇ δὲ ἀντιτείνειν τὸν
μηρόν. Τὰ δὲ κατὰ τὴν ἀγκῶνα ὀχλωδέστερά ἐστιν τῶν κατὰ ἐν γόνυ καὶ δυσεμβολώτερα, καὶ
διὰ τὴν φλεγμονὴν, ἢν μή τις αὐτίκα ἐμβάλοι. ὀλισθαίνει μὲν γὰρ ἧσσον, ἢ ἐκεῖνα, δυσεμβολώτε
ρα δὲ καὶ δυσθετώτερα, καὶ ἐπιφλεγμαίνει μᾶλλον καὶ ἐπιπωροῦται. ἔστι δὲ καὶ τούτων τὰ μὲν
πλεῖστα, σμικραὶ ἐγκλίσιες. ἄλλοτε ἐς ἐν πρὸς τῶν πλευρέων μέρος. ἄλλοτε ἐς ἐν ἔξω. οὐ πᾶν δὲ τὸ
ἄρθρον μετὰ βεβηκὸς, ἀλλὰ μένον τι κατὰ τὸ κοῖλον ὀστέον τοῦ ὀστέου τοῦ βραχίονος, ἢ τὸ τοῦ πήχεος
ὀστέον τὸ ὑπερέχον ἔχει. τὰ μὲν οὖν τοιαῦτα, κἂν τῇ ἢ τῇ ὀλισθῇ, ῥηϊδίον ἐμβάλλειν, καὶ ἀπόχρη ἡ
κατάτασις ἡ ἐς τὸ ἰθὺ γινομένη κατ' ἰθυωρίην τοῦ βραχίονος, τὸν μὲν κατὰ τὸν καρπὸν τῆς χειρὸς
τείνειν. τὸν δὲ κατὰ τὴν μασχάλην περιβάλλοντα. τὸν δὲ τῇ ἑτέρῃ πρὸς τὸ ἐξεστεὸς ἄρθρον τὸ θέ-
ναρ προσβάλλοντα ὠθέειν. τῇ δ' ἑτέρῃ ἀντωθέειν προσβάλλοντα ἐλῦς τῷ ἄρθρῳ. ἐνακούει δὲ οὐ
βραδέως ἐμβαλλόμενα, τὰ τοιαῦτα ὀλισθήματα, ἢν πρὶν φλεγμήνῃ ἐμβάλλῃ τις. ὀλισθαίνει δὲ,
ὡς ἐπὶ τὸ πουλὺ μᾶλλον ἐς ἐν ἔσω μέρος. ὀλισθάνει δὲ καὶ ἐς τὸ ἔξω. εὔδηλα δὲ τῷ σχήματι, καὶ

Opera omnia (texte grec) - page 415 sur 480

πολλάκις ἐμπίπτει τὰ τοιαῦτα, καὶ αὖθις ἰχῶρες κατατάσιος· χρὴ δὲ τὴν ἔσω ὀλισθαινόντων· τὸ μὲν ἄρθρον ἄπω θέειν ἐς τὴν φύσιν· τὸν δὲ κάτω ἐς τὸ κατατρωὲς μᾶλλον ῥέποντα ἀποκάγειν· τὰ μὲν πλεῖστα ἀγμῶνος τοιαῦτα ὀλισθήματα· λῷον δὲ ὑποβρὺξ τὸ ἄρθρον ἢ αὖθις ἢ αὖθις ὑποβρὺξ τὸ ὀστέον τῆς πτέρνης τὸ ὑγιὲς ἐς τὸ κοῖλον τῆς βραχίονος· γίνεται μὲν οὕτω ὀλιγάκις δέξιον· λῷον δὲ γίνεται καὶ ἐπὶ ὁμοίως ἡ κατάτασις, ἢ ἐς τὴν ἰθυωρείλιν γινομένη ἐπιτηδείη τῶν τοιουτέων ὀλισθημάτων· κωλύει γὰρ αἱ τῇ τοιαύτῃ κατατάσει τὸ ἄκρον τῆς πτέρνης ὑποβρὺξ ἔχον ὀστέον τὴν ὑποβρασιν τῆς βραχίονος· χρὴ τοίνυν τοῖσιν οὕτως ἐκβεβλημένοισι τὴν κατάτασιν ποιήσεσθαι τοιαύτην, οἵη πρόσθεν γέγραπται, ἐπὴν τις ὀστέα βραχίονος κατατείνῃ ἐπὶ δέη· ἀπὸ μὲν τῆς μασχάλης, ἐς τὸ ἄνω τείνεσθαι· ἀπὸ δὲ τῆς ἀγμῶνος αὖτις ἐς τὸ κάτω ἀνασπᾶν· οὕτω γὰρ ἂν μάλιστα ὁ βραχίων ὑποδεωρηθείη ὑπὸ τῆς ἐωυτῆς βαθμίδος· λῷον δὲ ὑποδεωρῆσθαι, ῥηϊδίη ἡ κατάτασις τοῖσι θεήσασιν τὴν χεῖρα· ὁ μὲν ὄγκος τῆς βραχίονος ἐμβάλλοντα ὠθέειν· τὸ δὲ ἐς τὸ πτέρνης ὀστέον τὸ παρὲξ τὸ ἄρθρου ἐμβάλλοντα ἀπωθέειν· τὸν αὐτὸν τρόπον ἄμφω· ἡ ὁδὸς μὲν τοι ἡ τοιαύτη κατάτασις τῆς τοιούτου ὀλισθήματος δικαιοτάτη· ἐμβλητέη δὲ ἡ ἀπὸ τῆς ἐς ἰθὺ κατατάσιος· ἧσσον δὲ ἡ οὕτω· λῷον δὲ ἐς τοὔμπροσθεν ὀλισθῆ ὁ βραχίων· ἐλαχίστας μὲν ὀδύνας γίνεται· ἀλλὰ τὴν αὐθέντεσιν ἐκπόλησις οὐκ ἐμβάλλοι· πολλὰ γὰρ καὶ παρὰ τὴν οἰκείαν φύσιν ἐμπίπτει· κλῷ μέγα τι λῷον κωλῦσαι· ταύτῃ δὲ τῇ ἐκπολήσει μέγα τι ὑποβραίνομεν ἢ ὑπὸ τὸ παχύτερον τῆς ὀστέων καὶ τῆς νεύρων συχνὴ κατάτασις· ὅμως δὲ ἥ τισιν ὀξεῖα ἐκπόλησις· σημεῖον δὲ τοῖς οὕτως ἐκπολήσασιν· οὐδὲν γὰρ χρῆμα τῆς ἀγμῶνος ἡμμένον φαίνεται· δῆλον δὲ καὶ τὸ αὖθις φαινόμενον· λῷον μὲν οὕτω μὴ αὐτίκα ἐμβληθῆ ἰχῶρας καὶ βίαιοι φλεγμοναὶ καὶ πυρετώδεες γίνονται· λῷον δὲ ἥ αὐτίκα τις παρατύχῃ βύσμα βαλὼν· χρὴ δὲ ὀθόνιον σκληρὸν ἐλιγμένον ἀρκέσει μὴ μέγα σθένος ἔχον πολλάκις ἐς τὴν κατατάσιν τῆς ἀγμῶνος ὀξυπόνης ξυγκάμψαι· τὸν ἀγμῶνα, καὶ προσαναγεῖν ὡς μάλιστα τὴν χεῖρα πρὸς τὸν ὦμον· ἡ κατάτασις μὲν οὕτω αὕτη ἡ ἐμβολὴ τοῖσιν οὕτω ἐκπολήσασιν· ἀτὰρ καὶ ἐς τὸ ἰθὺ κατάτασις, δῆλον ἐστὶ βεβαιότερον ἐὸν ἐς τόπον τῆς ἐμβολῆς, τοῖσι μὲν τοι θεήσασιν τῆς χειρὸς χρή· τὸν μὲν ἐμβάλλοντα ἐς τὸ τῆς βραχίονος ὀξὺ ἔχον τὸ παρὲξ τὴν κατάτασιν ὀπίσω ἄπω θέειν· τὸ δέ τινα κατάτασιν ἐς τὸ τῆς ἀγμῶνος ὀξὺ ἐμβάλλοντα αὖτις θέειν ἐς τὸν ἰθυωρείλιν τῆς πτέρνης ῥέποντα· δῆλα δὲ καὶ τούτῳ τῷ τρόπῳ τὸ ὀλισθήσιος κατεῖναι ἡ κατάτασις ἡ πρόσθεν γεγραμμένη ὡς χρὴ κατατείνειν τὰ ὀστέα τῆς βραχίονος κατατείνοντα, ἐπὴν μέλλωσιν ἐπιτηδεῖσθαι· ἐπὴν δὲ κατατανυσθῇ οὕτω χρὴ τοῖσι θεήσασιν τὰς προσβολὰς ποιεῖσθαι, ὡς πρὸ καὶ πρόσθεν γέγραπται· λῷον δὲ ἐς τοὐπίσω βραχίων ἐκπέσῃ, ὀλιγάκις δὲ ξέον γίνεται, ἐπὶ δῆλα ὡς τὰ τοιαῦτα· τὸν δὲ ξέον πάντων καὶ πυρετωδέστατον ξυνεχέων πυρετῶν, ἢ ἀκρηχόλων θανατωδέων καὶ ὀλιγομοιρέων· ὁκοῖοι τοιοῦτοί ἐκτανύειν οὐ δῆλα ἐστίν· λῷον μὲν οὕτω αὐτίκα παραπίπτοις διαστῆσαι χρὴ ἐκτανύσαντα τὸν ἀγμῶνα, καὶ αὐτόματον ἐμπίπτει· λῷον δέ γε φάσκειν πυρετήναι, οὐκέτι χρὴ ἐμβάλλειν· κατατείνειν γὰρ αὖ ἡ ὀδυνὴ ἀναγκάζομένου· ὡς δὲ ἐν κεφαλαίῳ εἰρῆσθαι, οὐδὲ ἄλλο χρὴ ἄρθρον πυρετοῦντι ἐμβάλλειν· ἥκιστα δὲ ἀγμῶνα· ἔστι δὲ καὶ ἄλλα σύνεχα κατ' ἀγμῶνα καὶ ὀχλώδεα· ξέον μὲν γὰρ τὸ παχύτερον ὀστέον ἔστιν ὅτε ἐκνεύρησι ἀπὸ τῆς ἐπάρσιος καὶ οὔτε ξυγκάμπτειν, οὔτε κατατανύειν ὁμοίως δυνάσται· δῆλον δὲ γίνεται φαινόμενον κατὰ τὴν σύγκαμψιν τῆς ἀγμῶνος παρὰ τὴν διαχάδα τῆς φλεβὸς τὴν ἀνωθεν τῆς μυὸς τείνουσαν· οἷσι δὲ τὸ τοιοῦτον οὐκέτι ῥηϊδίον ἐς τὴν ἐωυτῆς φύσιν ἀγαγεῖν· οὐδὲ γὰρ ἄλλῃ οὐδὲ μάλα ῥηϊδίως ξυμφυάσεσι κοιλῷ δύο ὀστέων κινηθεῖσιν ἐς τὴν ἀρχαίην φύσιν ἁρμοσθῆναι, ἀλλ' ἀνάγκη ὄγκον ἔχειν τὴν διάστασιν· ὡς δ' ἐπιδέειν χρὴ αἱ ἄρθρα αἱ τῇ κατὰ σφυρὸν ἐπιδέσει εἰρηται· ἔστι δ' οἷσι κατήγνυται τῆς πτέρνης τὸ ὀστέον τὸ ὑποτετραγμένον τῷ βραχίονι· ὅτε μὲν τὸ χονδρώδες αὐτῆς ἀφ' οὗ πέφυκεν ὁ τένων ὄπισθεν τῆς βραχίονος, καὶ ἐπὴν ξέον κινηθῇ πυρετώδες, καὶ κακόηθες γίνεται, τὸ μέν τοι ἄρθρον μένει αἱ τῇ ἐωυτῆς χώρῃ· ἴσως γὰρ ἡ βάσις αὐτοῦ ταύτῃ ὑπερέχει· ὅταν δὲ ἀποχωρήσῃ ταύτῃ ἡ ὑπερέχει ἡ κεφαλὴ τῆς βραχίονος πολλαπλασιώτερον τὸ ἄρθρον γίνεται, λῷον πάντα τὰ πάσιν ἀποκαλιαθῆ· ἀσινέστερα δὲ ὡς αἱ κεφαλαίῳ εἰρῆσθαι πάντα τὰ κατηγνύμενα τῶν ὀστέων ξέων, ἢ ὁκόσα τὰ μὲν ὀστέα οὐ κατάγνυται, φλέβες δὲ καὶ νεῦρα ἐπικαίρως ἀμφιφλάται, αἱ τούτοισι τοῖσι χωρίοισιν· ἐπὶ τοῦτο γὰρ θανάτου πλάζει ταῦτα ἢ ἐκεῖνα· λῷον ἐκπυρωθῆ ξυνεχὲς πυρετῷ ὀλίγῳ γε μὲν τὰ τοιαῦτα κατήγματα γίνεται· ἔστι δ' ὅτε αὖτη ἡ κεφαλὴ τῆς βραχίονος κατὰ τὴν ἐπίφυσιν κατάγνυται· ἄπω δὲ δοκέω κακοσινώτερον εἶναι πολλῷ, πολλῷ τινι δυνατώτερον τῶν κατ' ἀγμῶνα σινέων ἔστιν· ὡς μὲν οὖν ἕκαστα τῶν ὀλισθημάτων αἱρήσει ἐμβάλλειν μάλιστα ἱκανῶς γέγραπται· καὶ ὅτι παραχρῆμα ἐμβάλλειν μάλιστα αἱρήσει ξυμφορὴ δέ· τὸ πάχος τῆς φλεγμονῆς τῶν νεύρων· καὶ γὰρ λῷον ἐκπεσόντα αὐτίκα ἐμπεσεῖν, ὁμοίως θλίψει τὰ νεῦρα ξωτέσιν ποιεῖσθαι, ἢ κωλύσει ἐπὶ πόσον χρόνον τὴν τε ἔκτασιν ὅσην δεῖ φλέβα ποιεῖσθαι, τήν τε ξύγκαμψιν· ἡδέως ἢ πάντα παραχωλήσιος ταῦτα ξυμφορέει, καὶ ἐκθλίβεται, καὶ ἐκθύσαι δίεται, ἢ ἐκθύσαι ὀλισθαίνει· πάντα γὰρ χρὴ ὀθονίοισι πολλοῖσι καὶ σπλήνεσιν καὶ κηρωτῇ ἡδέως, ὡς πρὸ καὶ τἄλλα κατήγματα τὸ ἢ

τι· ἢ δὲ ἐχῖμα τῦ ἀγκῶνος. ἐν τούτοισι δὲ καὶ ποιν τάπασι διεῖ τοιοῦτον ποιέεσθαι, ὅτι πρῶτα μὲν ἐρεχίων ἐπιλεῖται καταγείς, καὶ πήχυς· κοινότατον μὲν γὰρ πᾶσι τοῖσιν ὀλισθήμασιν· καὶ τοῖσι κυνήμασιν· καὶ τοῖσι καταγμασιν ὕδωρ ἢ ἐχῖμα ὄφιν· κοινότατον δὲ πρὸς πλῶ ἐστὶ τὰ διάτασιν, καὶ ἢ ἐκτανύειν εἴωσα, καὶ ξυμκάπτειν· ἐν τοῦτον γὰρ ὅλοι ἐς ἀμφότερα παραπλήσιοι. βουλόμεθα δὲ καὶ βιαιάλιπτον αὐτῶ τῶ κάμνοντι τὸ ὕδωρ ἢ ἐχῖμα· ἔτι δὲ πρὸς τούτοις εἰ αὖρα κρατηθείη ἔνδοθεν τῦ παρώματος· εἰ μὲν ἐκτεταμοίη ἡ χεὶρ κρατηθείη, κρείσσων ἂν εἴη μὴ προσοῦσα· πολλῶ μὲν γὰρ κώλυμα εἴη· ὠφελείη δὲ ὀλίγον· εἰ δ' αὖ ξυγκεκαμμένη, μᾶλλον ἄχρηστος ἂν εἴη· πολλῶ δὲ ἄχρηστος τόδε εἴη, ἢ ὀβὲ μέσου ἐχῖμα ἔχουσα παρωθείη κρέασων· τὰ μὲν τοίνυν τῦ ἐχῖματος τοιαῦτα· ἐπιλεῖν δὲ χρὴ τήν τε ἀρχὴν τῦ πρώτου ὀβελίου καλλόμενον κατὰ τὸ πλαφθοειδὲς τε κατὰ γῆ, ὧδε τε ἐχειν, ὧδε τε διαστῆ· καὶ τὰς τοίνυν βολὰς τὰς πρώτας κατὰ τοῦτον ποιέεσθαι, καὶ ὁρμᾶσθαι μάλιστα ταύτη· ὅπιθεν δὲ μὴ ὄπιθεν ἰθὺ ἦσαν· πλῶ δὲ ἐπίθεσιν κοινῶ ποιέεσθαι χρὴ τῦ τε πήχεος καὶ τῦ ἐρεχίονος, καὶ ἰθὺ πολυ πλεῖον ἐνέπτορθαι ἢ ὡς οἱ πλεῖστοι ποιέουσιν, ὅκως ὀξυαρίσατε ὡς μάλιστα ἀπὸ τῦ σίνεος τὸ ὀβελίσκα ὄπιθεν καὶ ὄπιθεν· προσορθοῦσθαι δὲ καὶ τὸ ὀξὺ τῦ πήχεος ἵνα τὸ σίνος κατὰ ὕδωρ ἦ, ἵνα τε μὴ, ἵνα τὸ ὀβελίσκα ὀνταῦθα τοῖσι αὐτοῖσι ξυλλέγηται. τοῖσι φύγειν δὲ χρὴ ἐν τῆ ἐπιθέσει, ὅκως μὴ κατὰ πλῶ κάμπτην πολλῶ τῦ ὀβελίου ἠβελισμένον ἔσαι ἐκ τ' ὀλιγατῦ· πεπιέχθαι δὲ κατὰ τὸ σίνος ὡς μάλιστα, καὶ τὰ ἄλλα κατὰ λαβέπω αὐτὸν τοῖσι τῆς πιέξιος καὶ τῆς χαλάσιος ταῦτα· καὶ κατὰ τοὺς αὐτοὺς χρόνους ἐκάστα ὥσπερ τὴν ὀστέων τὴν κατεαγότων ἐν τῆ ἀκρείη πρόσθεν γίγραπται· καὶ αἱ μετεπιθέσιες ὀβὲ τρίτης ἔσωθεν· χαλᾶν δὲ δοκέοπω τῆ τρίτη ὥσπερ καὶ τότε καὶ ναρθηκίων ἔρηται· προσορθοῦν δὲ πῶ ἐνομίσω χρόνω· οὐδὲν γὰρ ἀπὸ τρόπου· καὶ τοῖσι τὸ ὀστέον κατεαγόσι, καὶ τοῖσι μὴ, ἵνα μὴ πυρετοίνη· ὡς χαλαρωτάτους δὲ τοὺς μὲν, ἀπὸ τῦ ἐρεχίονος κατατεταμένους· τοὺς δὲ, ἀπὸ τῦ πήχεος κειμένους· ἔσωθεν δὲ μὴ παχέες οἱ ναρθηκες· ἀναγκαῖον δὲ καὶ αὐτοὺς αὐτοὺς εἶναι ἀλλήλοισιν· παραλλάσσειν δὲ παρ' ἀλλήλους· ἢ αὖ ξυμφόρει τεταμένους πρὸς πλῶ ξύγκαμψιν· ἀπὸ δὲ καὶ τὴν κατὰ πλῶ προσθεσιν τοιαύτην χρὴ ποιέεσθαι· ὡς πρὸ καὶ τὴν ναρθήκων εἴρηται· ὀγκιρτοὺς δὲ ὀλίγω κατὰ τὸ σίνος προσθεῖναι· τοὺς δὲ χρόνους τοὺς ἀπὸ τῆς φλεγμονῆς τεκμαίρεσθαι, καὶ ἀπὸ τῆς πρόσθεν γεγραμμένων.

ΙΠΠΟΚΡΑΤΟΥΣ ΠΕΡΙ ΑΡΘΡΩΝ.

μου δὲ αὖ ἄρθρου οἷα πόνον οἶδε ὀλισθαίνειν ἐν ἐς πλῶ μαχαίλλω. ἄνω δὲ, οὐ δέ ποτε εἶδον, οὐδὲ ἐς τὸ ἔξω. οὐ μέντοι διίσχυειέω γε, εἰ ὀλισθαίνοι αὖ, ἢ οὔ, καὶ πῆ ἔχω. ὧδε αὐτῦ, ὅ, τι λέγω, ἀπαὶρ, οὐ δὲ ἐς τὸ ἔμπροσθεν οὐδέπω ὅπως πεπ οὐ δὲ τῦδε ὅτε ἔδοξέ μοι ὠλισθηκέναι, τοῖσι μέν τοι ἀφῖσι δοκέει κάρτα ἐς τοῦμπροσθεν ὀλισθάνειν, καὶ μάλιστα ὀβᾶται τὴν ταυ ἐπὶ τούτοισιν, ὧν αὖ φθίσις κατὰ λαβὴ τὰς σάρκας τὰς περὶ τὸ αὖρθρον τε καὶ τὸν βραχίονα. φαίνεται γὰρ ἐπὶ τοῖσι τοιούτοισι πεσοῦσι ἡ κεφαλὴ τῦ βραχίονος, ὀβέχουσα ἐς τοῦμπροσθεν. ἐγὼ δὲ ποτὲ τὸν τοιοῦτον οὐ σφᾶς ἐκπεπτωκέναι ἤκουσε φλαυρως ὑπό τε τῦ ἰατροῦ, ὑπό τε τῦ δημοτέων ὀβὲ ὕδωρ τὸ πρᾶγμα, ἐδόκεον γὰρ αὐτοῖσι ἡγιωκέναι, μοῦνος, οἱ δὲ ἄλλοι πάντες ἐγνωκέναι, καὶ οὐκ ἂν φθάμενον αὐτὸν ἀπαγαγόμενον, εἰ μὴ μόλις ὅτι τὸ δ' ὀβὶ τοιόνδε· εἴ τις τῦ βραχίονος ἁμλώσειε μὲν τὴν ὠλένην πλῶ ἔπω μάλιστα, ἁμλώσειε δὲ, ἢ ὁ μῦς ἀνατείνει· ἁμλώσειε δὲ, ἢν τένοντα, ἢν κατὰ πλῶ μαχαίλλω ἢ πλῶ κλινίδα πρὸς τὸ σῆθος ἔχοντα, φαίνοιτο ἂν ἡ κεφαλὴ τῦ βραχίονος ἐς τοῦμπροσθεν ὀβέχουσα ἰσχυρῶς, καὶ περ ἐκπεπτωκυῖα· πέφυκε δὲ ἐς τοῦμπροσθεν, προπετὴς ἡ κεφαλὴ τῦ βραχίονος· τὸ δ' ἄλλο ὀστέον τῦ βραχίονος, ἐς τὸ ἔξω κεκυπτόλον· ὁ μελέει δὲ ὁ βραχίων τῶ κοίλω τῆς ὠμοπλάτης πλάγιος, ὅταν τὸν τὰς πλευρὰς παρατεταμένος ἔῃ ὅταν μέν τοι ἐς τοῦμπροσθεν ἐκτανυσθῆ ἡ ξύμπασα χεὶρ, τότε ἡ κεφαλὴ τῦ βραχίονος, κατ' ἶξιν τῆς ὠμοπλάτης τῶ κοίλω γίνεται, ἢ οὐκέτι ὀβέχειν ἐς τοῦμπροσθεν φαίνεται. τὸν οὖν ἐμὸν λόγον, οὐδέ ποτε εἶδον, οὐδὲ εἰς τοῦμπροσθεν ἐκπεσὸν οὐ μέντοι διίσχυειέω γε οὐδὲ πλῶ τούτου, εἰ μὴ ἐκπέσοι αὖ οὕτως, ἢ οὔ. ὅταν οὖν ἐκπέσῃ ὁ βραχίων ἐς πλῶ μαχαίλλω, ἅτε πολλοίσιν ἐκπίπτοντος, πολλοὶ ἐπίσαν ταυ ἐμβάλλειν. δύπαι δ' ἄδυτον δὲ ὅτι ἢ εἰδέναι πάντας τῦ πόπους ὅσιν οἱ ἰητροὶ ἐμβάλλουσι· ἢ ὡς ἂν τις αὐτοῖσι τοῖσι πόποισι τοιούτοισι κάλιστα χρῶτο. χρέεσθαι δὲ χρὴ τῶ κρατίστω τῦ πόπων ἐπὶ πλῶ ἰσχυροτάτην ἀνάγκην ὁρᾶν· κράτιστος δὲ ὁ ὕπτατος γιγραφόμενος· ὀβίσι μὲν δὴ πυκνὰ ἐκπίπτει ὁ ὦμος, ἰσχνοὶ ὡς ἰδεῖν ἢ πολὺ πλεῖστοι αὐτοὶ σφίσιν αὐτοῖσιν ἐμβάλλειν εἰσὶν. σθένεσι γὰρ τῆς ἐτοίμης χειρὸς τὸν δεξιτύλους ἐς πλῶ μαχαίλλω, ἀναγκάζουσιν ἄνω ἢ αὖρθρον, τὸν δὲ ἀγκῶνα παρέχουσιν ἰδεῖν ἢ σῆθος· ἢν αὖ ἢν δὲ πόπον ὕδωρ καὶ ὁ ἰατρὸς αὖ ἐμβάλλοι, εἰ αὖ ἢς μὲν ὀβᾶτο πλῶ μαχαίλλω, ἐσω τὸν ἄνω τῦ αὖρθρου ἐκπεπτωκότος, ὑποτείνας τὸν δεξιτύλην ἀπαναγκάζοι ἀπὸ τῆς πλευρέων ἐμβάλλειν πλῶ ἔσω τῦ κεφαλῶ ἐς ἢ ἀκρώμιον, ἀπαρείσιος οἴεκα, τοῖσι δὲ γοώδεσι πα-

ρὰ τὸν ἀγκῶνα ἐς τὸν βραχίονα ἐμβαλὼν αὐτῷ θέτω πρὸς τὰς πλευράς. ξυμφέρει δὲ ἡμᾶς τὰς χεῖρας ἔχειν τὸν ἐμβάλλοντα, ἢ αὐτὸς μὲν τῇσι χερσὶ καὶ τῇ κεφαλῇ, οὕτω ποιοῦν. ἄλλος δέ τις τὸν ἀγκῶνα παρέχοι παρὰ τὸ σῆθος. ἔστι δὲ ἐμβολὴ ὦμου, καὶ ἐς τοὐπίσω ὑποβάλλοντα τὸν πῆχυ ὑπὸ μὲν βάχιν, ἔπειτα τῇ μὲν ἑτέρῃ χειρὶ ἀγκλαΐζειν ἐς τὸ ἄνω τοῦ ἀγκῶνος ἐχόμενον, τῇ δὲ ἑτέρῃ παρὰ τὸ ἄρθρον ὅπισθεν ὠθεῖν. αὕτη, ἡ ἐμβολή, τῇ ἡ πρόσθεν εἰρημένη, οὐ κατὰ φύσιν ἐοῦσαι, ὅμως ἀμφιβάλλουσι τὸ ἄρθρον, ἀναγκάζουσιν ἐμπίπτειν. οἱ δὲ τῇ πτέρνῃ πειρώμενοι ἐμβάλλειν ἐπύς τι τοῦ κατὰ φύσιν ἀναγκάζουσι. χρὴ δὲ τὸν μὲν ἄνθρωπον, καμάτῳ κατακλίναι ὕπτιον, τὸν δὲ ἐμβάλλοντα καμαΐζεσθαι ἐφ' ὃ πότερα αὐτῷ τὸ ἄρθρον ἐκπεπτώκει. ἔπειτα λαβόμενον τῇσι χερσὶ τῇσιν ἑωυτοῦ, τῆς χειρὸς τῆς σιναρῆς, κατατείνειν αὐτῷ, τὸν δὲ πτέρνῃ ἐς τὸν μασχάλιον ἐμβάλλοντα αὐτῷ θέειν, τὴν μὲν δεξιὴν, ἐς τὸν δεξιὸν, τὴν δὲ ἀριστερὴν, ἐς τὸν ἀριστερὸν, δεῖ δὲ ἐς τὸ κοῖλον τῆς μασχάλης, σθένειν σχοινίον τι σιναρμόσιον. ἔπειτα λείεται μὲν αἱ πάνυ σμικραὶ σφαῖραι καὶ σκληραὶ, οἷαι πολλαὶ ἐκ τῶν σκυτέων ῥάπτονται, λίην γὰρ μή τε τοιοῦτον ἐγκεῖται, οὐ δυνάσται ἡ πτέρνη ὑγιὲς ἐνεῖσθαι πρὸς τὸν κεφαλὸν τοῦ βραχίονος. κατατεινομένης γὰρ τῆς χειρὸς κοιλαίνεται ἡ μασχάλη, οἱ γὰρ τένοντες οἱ ἔνθεν καὶ ἔνθεν τῆς μασχάλης αὐτοσφίγγοντες σφᾶς αὐτοὺς εἰσί. χρὴ δέ τινα ἐνδὺς θάτερα τοῦ κατατεινομένου κατέχειν κατὰ τὸν ὑγιέα ὦμον ὡς μὴ ἀποδιέλκεται ὁ σῶμα τῆς χειρὸς τῆς σιναρῆς ἐνδὺς θάτερα τεινομένης. ἔπειτα ἱμάντος μαλθακοῦ πλάτος ἔχοντος ἡμισυ ὁκταίνον, ἢ σφαῖρα σὺν τοῖν εἰς τὸν μασχάλιον ποδὶ τὸν σφαίρῳ ποδὶ βεβλημένου τοῦ ἱμάντος, τῇ κατέχοντος λαβόμενον ἀμφοτέρων τῶν ἀρχῶν τοῦ ἱμάντος, αὖτις κατατείνειν τινὰ ὑπὲρ κεφαλῆς τοῦ κατατεινομένου κατθέμενον τὸ ποδὶ προσβάντα πρὸς τὸ ἀκρωμίου ὁ ὄζεον, ἡ δὲ σφαῖρα ὡς ἐσωτάτω τῇ ὡς μάλιστα πρὸς τὴν πλευρέων κεῖσθαι, καὶ μὴ ἐνδὺς τὴν κεφαλὴν τοῦ βραχίονος. ἔστι δὲ καὶ ἄλλη ἐμβολὴ, ὡς κατωμίζουσιν ἐς ἄνθρωπον. μείζω μοί τοι εἶναι χρὴ τὸν κατωμίζοντα, διαλαβόντα δὲ τὼ χεῖρα, ὑποθεῖναι τὸν ὦμον τὸν ἑωυτοῦ ἐνδὺς τὼ μασχάλιον ὀξύ. κἄπειτα ὑποσχέσθαι, ὡς αὖ σείσηται ἔσω, οὕτω σχασάμενον ὅκως ἀμφὶ τὸν ὦμον τὸν ἑωυτοῦ κρεμάσει τὸν ἄνθρωπον κατὰ τὼ μασχάλιον. αὐτὸς δὲ ἑωυτὸν ὑψηλότερον ἐνδὺς ἔσσον τὸν ὦμον ποιεέτω, ἢ ἐνδὺς τὸν ἑτέρον. τῷ δὲ κρεμαμένου τὸν βραχίονα πρὸς τὸ ἑωυτοῦ σῆθος προσαναγκαζέτω ὡς πάχιστα. σὺν τούτῳ δὲ τῷ σχήματι προσωνασείετο, ἐνίοτε μετιεμένου τὸν ἄνθρωπον ὡς αὐτιῤῥέποι τὸ ἄλλο σῶμα αὐτῷ, κάτιον τοῦ βραχίονος τοῦ κατεχομένου. ἢ δὲ ἄλλως κυφὸς ἐὼν ὁ ἄνθρωπος, προσεπικρεμαθήτω τοῦτου ὅπισθεν τις κυφὸς παῖς. αὐτὰς δὲ αἱ ἐμβολαὶ πῶς μὲν κατὰ πελαίζεσθαι δύχρηστοί εἰσιν, ὅτι οὐδὲν ἀλλοίων αἰρήσιον δέονται ἐπεισιεχωΐαι. χρήσαιτο δ' ἄν τις καὶ ἄλλοθι. ἀτὰρ καὶ οἱ τοὺς τὸ ὑπὸν ἀναγκάζοντες, ἐπύς τι τοῦ κατὰ φύσιν ἐμβάλλουσι. χρὴ δὲ τὸ μὲν ὑπὸν κατειλῆχθαι ταινίῃ τινὶ μαλθακῇ, ἵνα σφι μὴ ἀπολιθαίνοι, ὑπαναγκάζεται δὲ μεσηγὺ τῆς πλευρέων καὶ τῆς κεφαλῆς τοῦ βραχίονος. ἀλλ' ἐν μὲν βραχὺ ἐὸν τὸ ὑπὸν, κατθέσθαι χρὴ τὸν ἄνθρωπον ἐπί τινος, ὡς μάλιστα τὸν βραχίονα τοῦτον ἐκβάλλειν δύνηται τοῦτο τὸ ὑπὸν. μάλιστα δὲ ἔσω μακρότερον τὸ ὑπὸν, ὡς ἂν ἔσω ὁ ἄνθρωπος, κρέμασθαι μικροῦ δεῖν ἀμφὶ τῷ ξύλῳ. κἄπειτα ὁ μὲν βραχίων καὶ ὁ πῆχυς παρατεταμένος τοῦτο τὸ ὑπὸν ἔσω. τὸ δὲ ὠδὶ θάτερα τοῦ σώματος, καταναγκαζέτω τῇσι τοῦτο βάλλων κατὰ τὴν εὐχέα παρὰ τὴν κλισίδα τὰς χεῖρας. αὕτη ἡ ἐμβολὴ κατὰ φύσιν ἐπεικέως ὄζει. καὶ ἐμβάλλειν δύνασθαι, ἢν χρὴ ὡς σιβάσασθαι αὐτήν. ἀτὰρ καὶ ἡ διὰ τοῦ κλιμακίου ἐτοίη τῇσι τοιαύτῃ, καὶ ἔτι βελτίων, ὅτι ἀσφαλέστερος αὐτὸ σῶμα τὸ μὲν τῇ, τὸ δὲ τῇ, αὐτισηκωθείη μετιεμένου τοῦτο γὰρ τὸ ὑπόρθιος ὁ ὦμος εἰ καὶ κατατεπείγει τοῦτο ἐκφάλλεσθαι τὸ σῶμα κινδύνου, ἢ τῇ, ἢ τῇ. χρὴ μέντοι μὴ ὠδὶ τῷ κλιμακτῆρι ἐπιδεδέχθαι τι ἄνωθεν στρογγύλον σιναρμόσαν ἐς τὸ κοῖλον τῆς μασχάλης, ὃ προσδιαναγκάσει τὸν κεφαλὸν τοῦ βραχίονος ἐς τὸν φύσιν ἀπικέσθαι. κρατίστη μέντοι πασέων ἐμβολέων, ἡ τοιήδε. ξύλον χρὴ εἶναι τοῦ πλάτος μὲν ὡς πεντεδάκτυλον, ἢ πρωτοδάκτυλον τὸ ἐπίπαν. πάχος δὲ, ὡς διδάκτυλον, ἢ καὶ λεπτότερον. μῆκος δὲ, ὅ πῆχυς, ἢ ὀλίγῳ ἔλασσον. ἔσω δὲ ὠδὶ θάτερα τὸ ἄκρον περιφορὲς καὶ σωότατον τοῦτο τὴν λεπτότατον. ἄμφω δὲ ἐχέτω, μικρὸν ὑπόρθιον ὠδὶ τῷ ὑσκίῳ τοῦ περιφορέος οὐ τῷ μυρεῖ, ἀλλὰ μὴ τῷ πρὸς τὰς πλευρὰς, ἀλλὰ τῷ πρὸς τὸν κεφαλὸν τοῦ βραχίονος ἔχοντι, ὡς ὑφαρμόσειεν τὴν μασχάλην πρὸς τὰς πλευρὰς τῷ πρὸς τὸν κεφαλὸν τοῦ βραχίονος ὑποτιθέμενος. ὀθονίῳ δὲ, ἢ ταινίῃ μαλθακῇ, κατακεκολλήσθω ἄκρον τὸ ξύλον, ὅκως προσοινέσθον ἔῃ. ἔπειτα χρὴ ὑπωλένιον τὸν κεφαλὸν τοῦ ξύλου, τῷ τὸν μασχάλιον ὡς ἐσωτάτω, μεσηγὺ τῆς πλευρέων καὶ τῆς κεφαλῆς τοῦ βραχίονος, τὸν δὲ ὄλλον χεῖρα πρὸς τὸ ξύλον κατατείνοντα προσκατακλίνειν κατά τε τὸν βραχίονα, κατά τε τὸν πῆχυν, κατά τε τὸν καρπὸν τῆς χειρὸς, ὡς αὖ ἀρέσκῃ ὅτι μάλιστα. τοῦτο πανὸς δὲ χρὴ ποιέεσθαι, ὅκως τὸ ἄκρον τοῦ ξύλου, ὡς ἐσωτάτω τῆς μασχάλης ἔσται, ὑποβεβηκὸς τὸν κεφαλὸν τοῦ βραχίονος. ἔπειτα χρὴ μεσηγὺ δύο ξύλων στρωτῆρα πλάγιον δύ προσδῆσαι, ἔπειτα ὑπερειμένου τὸν χεῖρα ξύλῳ τῷ ξύλῳ ὑπὸ τοῦ στρωτῆρος, ὅκως ἡ μὲν χειρ, ὠδὶ θάτερα ἔῃ, ὠδὶ θάτερα δὲ, τὸ

σῶμα. κατὰ

σῶμα. ἡ γὰρ τοῦ μαχαίλιου, ὁ στρωτήρ. ἡ ἅπτεται ὑδὶ μὲν βάτερα τοῦ χεῖρα ἡ γαστὴρ ἀγκάζειν ξυὼ τῷ ξύλῳ τῷδε ἐν στρωτῆρα. ὑδὶ βάτερα δὲ, ἐ ἄλλο σῶμα ὑγρὸς δὲ ἔχων. ὁ στρωτὴρ προσδέδεθαι, ὡς τε μετέωρον ἐ ἄλλο σῶμα εἶναι, ἐπ' ἄκρων τῶν ποδῶν. οὗτος ὁ τρόπος παρὰ πολὺ κράτιστος ἐμβολῆς ὤμου, δικαιότατα μὲν γὰρ μοχλεύει, ἰῷ καὶ μόνῳ ἐσωτερίω ἐπὶ ἐ ξύλον τῆς κεφαλῆς τοῦ βραχίονος, δικαιότατα δὲ αἱ ἀντέρεισαι, ἀσφαλέες δὲ τῷ ὀσῷ τοῦ βραχίονος. τὰ μὲν οὖν νεοχὰ ἐμπίπτει βάσσον, ἢ ὡς ἄν τις οἴοιτο πρὶν ἢ ἡ γαστὴρ πάθαι δοκέειν. ἀτὰρ καὶ τὰ παλαιὰ μούνη αὕτη τῶν ἐμβολέων οἷά τε ἐμβιβάσαι. ἰῷ μὴ ἥδη ἐπὶ χρόνου σάρξ μὲν ἐπελελύθει ὑδὶ πῷ κοτύλῃ, ἡ δὲ κεφαλὴ τοῦ βραχίονος ἤδη τείσειν ἐωυτῇ πεποιημένη ἐν αὐτῷ χωρείῳ ἵνα ὀχεληθῇ, οὐ μὲν ἀλλ' ἐμβάλλειν γὰρ μοι δοκέει, καὶ οὕτω πεπαλαιωμένον ἐκπέσαι τοῦ βραχίονος. τὶ γὰρ ἂν δικαίη μόχλευσις οὐχὶ κινήσειεν, μενέει μέν τοι οὐκ ἂν μοι δοκέει γαστὶ χώρην, ἀλλ' ὀλισθαίνειν ὡς ἂν ἐ ἔθος. ἐ αὖ ἐ δὲ ποιέει ἡ τῷδε κλιμακτῆρα, γαστὶ ναγκάζειν ἔξω ἐν τρόπον σκιβάζοντα. παυὺ μὲν ἐγωγὲ ὡς ἔχει, καὶ τῷδε μέγα ἔθος θεραπαίνῃσι ἀναγκάζειν ἢν νεαρὸν ἔῃ ἐ ὀλίσθημα, ἐσκιβάσθαι μέν τοι χρὴ ἐ ξύλον, ὥσπερ εἴρηται. ἀτὰρ ἐν ἄνθρωπον γαθέσθαι τοιάνδε ὑδὶ τῷ σφυρῷ. γάπτεται ἐν βραχίονα ἔξω τῷ ξύλῳ ὑπὲρ βαλλέειν ὑπὲρ τοῦ ἀγκλισμοῦ. καὶ ὑδὶ μὲν βάτερα ἐ σῶμα γαναγκάζειν. ὑδὶ δὲ βάτερα, ἐν βράχιονα ἰῷ τῷ ξύλῳ. ἐ αὖ ἐ δὲ ποιέειν ἀναγκάζειν, καὶ ὑπὲρ σκλειδὸς βύρης. χρεόσθαι δὲ τούτοισιν, ἄ ἂν τύχῃ παρεόντα. εἰδέναι μὲν οὖν χρὴ, ὅτι φύσεις φυσέων μέγα διαφέρουσιν, ἐς ἐ ἐῢ δίκαιος ἐμπίπτειν τὰ ἐκπίπτοντα. διενέγκει μὲν γὰρ ἄν τι, καὶ κοτύλῃ κοτύλῃσι. ἡ μὲν, εὐυπόβατος ἐοῦσα. ἡ δὲ, ἧσσον. πλεῖστον δὲ διαφέρει καὶ τῇ ὑδρώῃ ὁ σύνδεσμος, τοῖσι μὲν, ἐπιδύσιος ἔχων, τοῖσι δὲ, ἐξωτεταμένος ἐών. καὶ γὰρ ἡ ὑγρότης τοῖσιν ἀνθρώποισι γίνεται ἡ ἐκ τῆς ἀρθρων ὀλῇ τῇ ὑδρώῃ πλὴ ἀπάρτιον. ἢν χαλαρά τε ἔῃ φύσει, καὶ τὰς ἐπιτάσιος εὐφόρως φορέει. συχνοὺς γὰρ ἄν τις ἴδοι οἵους ὑγροποιέοντας, ὥς τε ὁπόταν ἐθέλωσιν, τό τε αὐτοῖσι τὰ ἀρθρα ὀξίσαι ταῦ ἀνωδυνίως, καὶ καθίσαι ταῦ ἀνωδυνίως. διαφέρει μέν τοι καὶ ἕξις τῆς σώματος. τοῖσι μὲν γὰρ εὖ ἔχουσι ἐ γίγνῃ ἡ σεσαρκωμένοισιν ἐκπίπτει τε ἧσσον, ἐμπίπτει τε χαλεπώτερον. ὅταν δὲ αὐτοὶ σφῶν αὐτῶν λεπότεροι καὶ ἀζαρκέστεροι ἔωσι, τό τε ἐκπίπτειν τὸ μᾶλλον, ἐμπίπτει τε ῥᾷον. σημήιον δὲ ὅτι ταῦτα οὕτως ἔχει, τόδε. τοῖσι γὰρ βουσὶ, τότε ἐκπίπτουσι μᾶλλον οἱ μηροὶ ἐκ τῆς κοτύλης, ἵνίκα αὖ αὐτοὶ σφῶν αὐτῶν λεπόταται ἔωσι. γίνεται δὲ καὶ βόες λεπόταται, τῷ χειμῶνος τελευτῶντος. τό τε οὕνεκα ἡ ὑζαρτρέουσι μάλιστα. εἰ δή τι ἡ τοιοῦτο λέξει ἐν ἰητρικῇ γράφαι, λέξει δέ. καλῶς γὰρ ὅμηρος γαταμεμαθήκει ὅτι πάντων τῶν προβάτων βόες ὅτι μάλιστα πονέουσι ταύτην πλὴ ὦρλω, καὶ εὖ ἐῶν οἱ αὐτόταυ, ὅτι γαστὶ ἐν χειμῶνα βρυάζουσι. τούτοισι τοίνυν ἐκπίπτει μάλιστα. οὗτοι γὰρ μάλιστα λεπτοί ἐισι. τὰ μὲν ἄλλα ἐσοικήματα δυὼ ἔασι βραχέα πλὴ πόνῳ ἐόσκαλλ. ἔᾶς δὲ ἀμάλα πρὶν ἂν βαθέα γένῃ. τοῖσι μὲν γὰρ ἄλλοισιν ἔᾶσι λεπτὴ ἡ προβολὴ τοῦ κέλεος. λεπτὴ δὲ ἡ ἀνωγνάθος. ἐοῖ δὲ. παχέα μὲν ἡ προβολὴ τοῦ κέλεος. παχέα δὲ ἡ ἀμβλέα ἡ ἀνωγνάθος. ὀλῇ ταῦτα ὑποβάλλειν ἐς τὰς βραχείαο πόαο οὐ δυώαντε. τά τε αὖ μώνυχα τῶν ζώων, ἅτε ἀμφόδοντα ἐόντα. δυώατε μὲν σαρηρέζειν. δυώατε δὲ ἔᾶσι πλὴ βραχέαν πόλω ὑποβάλλειν ὀδὼ ὀδόντας. καὶ ἥδεται τῇ οὕτως ἐχούσῃ πόῃ μᾶλλον, ἢ τῇ βαθείῃ. καὶ γὰρ ἐ ἐπίπαν ἀμείνων, καὶ σθρεωτόρη ἡ βραχέα πόη τῆς βαθείης, ὅτι καὶ πρὶν ἐκκαρπεῖν πλὴ βαθείαν ὀλῇ ἔᾶσι οὕω ἐποίησεν ὧδε πάντα ἔπη. ὡς δ' ὁ ποτ' ἀπάσασιν ἔαρ ἦλυθε βουσὶν ἔλιξιν. ὅτι ἀσμενωτάτη τοῖσι αὐτοῖσιν ἡ βαθέα ποίη φαίνεται. ἀτὰρ ἡ ἄλλως ὁ βοῦς χαλαρὸν φύσει ἐ αὖθρον ἔᾶσι ἔχει μᾶλλον τῶν ἄλλων. ὀλῇ ἔᾶσι καὶ ἐλίποδα ἔᾶσι μᾶλλον τῶν ἄλλων ζώων. καὶ μάλιστα ὅταν λεπτὸν καὶ γηραλέον ἔῃ. ὀλῇ ταῦτα πάντα καὶ ἐκπίπτει βοῒ μάλιστα. πλεῖα δὲ γέγραπται τῷδε αὐτῷ. ὅτι πάντων τῶν προειρημένων ταῦτα μαρτύρια ἔᾶσι, τῷδε οὐ νῦν ὁ λόγος. τοῖσιν ἀσαρκέοισι μᾶλλον ἐκπίπτει, ὡς βάσσον ἐμπίπτειν, ἢ τοῖς εὖ σεσαρκωμένοισι. καὶ ἧσσον ἐπιφλεγμαίνουσι, τοῖσιν ὑγροῖσιν καὶ τοῖσιν ἀσαρκέοισιν. ἢ τοῖσι σκελιφροῖσι, καὶ σεσαρκωμένοις. καὶ ἧσσον γε δέδεται ἐς ἐν ἔπειτα χρόνον. ἀτὰρ καὶ ἡ μύξα πλεῖον ὑπεῖη τοῦ μεροῦς μὴ ξυὼ φλεγμονῇ. καὶ οὕτως ἂν ὀλισθηρὸν εἴη. μυξωδέσδρα τοῦ πάσου τὰ αὖθρα τοῖσιν ἀσαρκέοισιν, ἢ τοῖσι σεσαρκωμένοισιν ἔᾶσιν. καὶ γὰρ αὗται αἱ σάρκες, τῇ μὴ ἀφ' τέχνης ὀρθῶς λελιμαγχημένων. αἱ τῇ λεπτῶν, μυξωδέσδραί εἰσιν, ἢ αἱ τ' παχέων. ὁσῶσι μέν τοι ἔξω φλεγμονὴ μύξα ὑπογίνεται, ἢ φλεγμονὴ δήσασα ἔχει ἐ αὖθρον. ὀλῇ ἔᾶσι ἃ μάλα ἐκπίπτει τὰ ὑπομυξα. ἐκπίπτοντα ἂν ἃ μή τι ἢ πλέον ἢ ἔλασσον φλεγμονῆς ὑπεγένετο. ὁσῶσι μὴ ἔᾶσ' ὅταν ἐμπέσῃ ἐ αὖθρον, ἢ μὴ ἐπιφλεγμήνῃ τὰ πλεῖστα χρήσασθαι, χρήσασθαι τε ἀνωδυνίως αὐτίκα τῷ ὤμῳ δυώαντε, οὗτοι μὲν ὀλῇ νομίζουσι δεῖν ἑωυτῇ ἐπιμελέεσθαι. ἰητροῦ μὲν ἔᾶσι καταμανθάσασθαί τ' τοιούτων. τοῖσι τοιούτοισιν ἐκπίπτει, καὶ αὖθις μᾶλλον ἢ ὁσῶν ἂν ἐπιφλεγμήνῃ τὰ ὑδρα. ὅσῶν καὶ πάντα τῷ ἀνθρώπῳ οὕτως ἔχει. ἡ μάλιστα κατ' ὦμον ἢ καὶ γόνυ. μάλιστα δ' οὕω ἢ ὀλισθαίνῃ ταῦτα. ὁσῶν δ' ἂν ἐπιφλεγμήνῃ τὰ ὑδρα, οὐ δυώαντε χρεόσθαι τῷ ὤμῳ. κωλύει γὰρ ἡ ὀδυνὴ καὶ ἡ ξυήτασις τῆς φλεγμονῆς. ὧδ' οὕω τοιούτους ἰητροὺς χρὴ κηρωτὴ καὶ καταλύεσι

καὶ ὀδυνήσει πολλοῖσιν ὑποδύεται. ὑποτιθέναι δὲ ἐς τὸν μαλάκην εἰρίον μαλθακὸν καθαρὸν ξυστελλόμενα, ἐκπλήρωμα τοῦ κοίλου ποιέοντα, ἵνα αὐτισήκωμα μὴν τῇ ἐπιδέσει ᾖ. αἰσχυντέη δὲ ὁ ἄρθρον. ἢν δὲ βραχίονα ἐς τὸ ἄνω ῥέπον τε, ἴσχειν χρὴ τὰ πλεῖστα. οὕτω γὰρ ἂν οἷόν τε ἐνάγεσθαι τοῦ χωρίου ἐς ὃ ὠλισθαίνει κεφαλὴ τοῦ ὤμου. χρὴ δὲ ὅταν ἐπιδήσῃς ἢν ὦμον. ἔπειτα προσκατακλεῖν ἢν βραχίονα πρὸς τὰς πλευρὰς ταινίῃ τινὶ κύκλῳ τοῦδε τὸ σῶμα τοῦδε βάλλοντα. χρὴ δὲ καὶ αὐτεῖσθαι ἢν ὦμον ἡσυχέως τῇ λιπαρῶς. πολλῶν δὲ ἐμπειρον δεῖ εἶναι ἢν ἰατρόν, ἀτὰρ δὴ καὶ ἀκριβέος. ἀπὸ γὰρ τοῦ αὐτοῦ ὀνόματος οὐ τὸ αὐτὸ ἀποβαίνει. καὶ τὸ μὲν δίεσιν ἄρθρου ἀκριβέος, χαλαρώτερον τοῦ καιροῦ ἐόν, καὶ λύσιν ἄρθρου, σκληρότερον τοῦ καιροῦ ἐόν. ἀλλὰ διορίσθαι ἢ μὲν τοῦδε ἀκριβέος ἢ ἄλλως λοίπ. ἢν γοῦν τοιοῦτον ὦμον μαλθακοῖσι χρὴ χερσὶν αὐχρίβειν, συμφορέει γὰρ, καὶ ἄλλως πρηέως. τὸ δὲ ἄρθρον διακινέειν μὴ βίῃ, ἀλλὰ τοσοῦτον, ὅσον ἀνωδυνίως κινήσασθαι. καθίσασθαι δὲ πάντα. τὰ μὲν ἐν πλείοσι χρόνῳ. τὰ δ' ἐν ἐλάσσοσι. γινώσκειν δὲ, εἰ ἐκπέπτωκεν ὁ βραχίων τοῖσι δὲ χρὴ τοῖσι σημείοισι. ἔστιν μὲν ἐπειδὴ δίκαιον ἔχουσι τὸ σῶμα οἱ ἄνθρωποι, καὶ τὰς χεῖρας, καὶ τὰ σκέλεα, παραλείγματι χρέεσθαι τῷ ὑγιεῖ πρὸς τὸ μὴ ὑγιὲς καὶ τὸ μὴ ὑγιὲς πρὸς τὸ ὑγιές. μήτ' ἀλλότρια ἄρθρα καθορῶντα. ἄλλοι γὰρ ἄλλῳ μᾶλλον ἐξάρθροι πεφύκασιν. ἀλλὰ τὰ αὐτὰ τοῦ κάμνοντος, ἢν ἀνόμοιον ἔῃ τὸ ὑγιὲς τῷ κάμνοντι. καὶ ὧδε εἰρηται μὲν ὀρθῶς. παραξωίσιν δὲ ἔχει πάνυ πολλῷ δεῖ τὰ τοιαῦτα. τῇ δὲ ἀρκέει μᾶλλον λοίπ εἰδέναι πλὴν τάχιον ταύτην, ἀλλὰ τῇ μελίῃ ὁ μελέων. πολλοὶ γὰρ ὧδε ὁδυνῆς, ἢ ὑπ' ἄλλοιόης προφάσιος οὐκ ὀξέως παύσιμοι τοῖσι τὴν ἀρθρων, ὅμως οὐ δυνάμενοι ἐς τὰ ὅμοια χήματα καθιστάναι, ἐς διάπυρ ἢ ὑγιαίνον σῶμα χηματίζει. προσξωισθαι δὲ δεῖ οἷόν, καὶ σίνεσθαι καὶ ἢ τοιόνδε χῆμα χρὴ, ἀτὰρ καὶ σὺ τὴν μασχάλην ἢ κεφαλὴ τοῦ βραχίονος φαίνεται ἐγκειμένη, πολλῷ μᾶλλον τοῦ ἐκπεπτωκότος ἢ τοῦ ὑγιέος. ἔστιν δὲ αὖθις κατὰ πλὴν ἔπω μέσης κοίλον φαίνεται ἢ τοῦ ὠκρωμίου ὀστέον ὀξέος φαινόμενον. ὅτε ὑποδεδυκότος τοῦ ἄρθρου ἐς ἢ κάτω τοῦ χωρίου. παρεξωίσιν μὲν καὶ σὺ τούτῳ ἔχει τινὰ, ἀλλ' ὑσδρον τοῦδε αὐτοῦ γεγράφεται, ἄξιον δ' γραφῆς ὄν. ἔστιν δὲ τοῦ ἐκπεπτωκότος ὁ ἀγκὼν φαίνεται ἀφεστὼς μᾶλλον ἀπὸ τῆς πλευρέων, ἢ τοῦ ἑτέρου. εἰ μέν τοι τὶς προσαναγκάζοι, προσάγει μὲν, ἐπὶ πόνῳ δέ. ἔστιν δὲ ἄνω πλὴ χεῖρα ἄρχ διθεῖαν παρὰ ἢ οὖς ἐκπεπτωκότος τοῦ ἀγκῶνος οὐ μάλα διώκαται, ὥσπερ ἢν ὑγιέα, οὐ δὲ παράγειν σφᾶς καὶ σφᾶς ὁμοίως. τά τε οἷα σημήια ταῦτά ἐστιν ὦμου ἐκπεπτωκότος. αἵ τε ἐμβολαὶ, αἱ γεγραμμέναι. αἵτε ἰητρεῖαι αὐτέων. ἐπίδεσις δὲ ἢ μάθημα ὡς χρὴ ἰητρεύειν, σὺν πυκνὰ ἐκπίπτοντας ὤμους. πολλοὶ μὲν δὴ ἤδη ἀγωνίης ἐκωλύθησαν διὰ ταύτην πλὴν ξυμφοράν, τἄλλα πάντα ἀξιόχρεοι ὄντες. πολλοὶ δὲ καὶ πολεμικοῖσιν ἀρχηῖοι ἐγένοντο, καὶ διεφθάρησαν διὰ ταύτην πλὴν ξυμφοράν, ἅμα τε ἐπάδειν καὶ διὰ ταῦτα, ὅτι οὐδένα οἶδα ὀρθῶς ἰηθέντα, ἀλλὰ τὸν μὲν, μὴ δὲ ἐγχειρέοντας. τὸν δὲ, τἀναντία τοῦ ξυμφέροντος φρονέοντάς τε καὶ ποιέοντας. συχνοὶ γὰρ ἤδη ἰηθέντες ὑπ' ἐμοῦ ἐκπίπτοντες, κατά τε ἢν ἔπω μέσης, κατά τε ἢν ἔμπροσθεν, ἐς ἣ κεφαλὴ τοῦ βραχίονος ἐξοχμέει, κατά τε ἢν ὄπισθεν ὀλίγον τῆς ἐπωμίδος. αὖται οἷαι καύσιες. ἃ μὲν ἐς ἢ ἄνω ἐξέπιπτεν ὁ βραχίων, ἢ ἐς τὸ μπροσθεν, ἢ ἐς τ' ὄπισθεν, ὀρθῶς ἂν ἔκαιον. νεῦ δὲ δὴ ὅτι ἐς ἢ κάτω ἐκπίπτει ἐκβάλλουσιν αὖται αἱ καύσιες μᾶλλον, ἢ κωλύουσιν. ἀποκλείουσι δ' τῆς ἄνω ὁδὸν χοιρίης, πλὴν κεφαλῆ τοῦ βραχίονος. χρὴ δὲ ὧδε καίειν ταῦτα ἀπολαβόντα τοῖσι ὀξυκτύλοισι κατὰ πλὴν μασχάλην. ἢ δέρμα ἀφελκύσαι κατ' αὐτὸ πλὴν ἴξιν μάλιστα, καθ' ὃ ἢ κεφαλὴ τοῦ βραχίονος ἐκπίπτει. ἔπειτα δὲ ὅπως ἀφειλκυσμένον ἢ δέρμα, διακαύσαι ἐς ἢ πέριν. σημείοισι δὲ χρὴ τοῖσιν καίειν, μὴ παχέσι, μὴ δὲ λίθῳ φλογερῇσιν, ἀλλὰ προμήκεσι. ταχὺ προῴτερα γὰρ, καὶ τῇ χειρὶ ἐπρέπλειεν. χρὴ δὲ διαφανέσι καίειν, ὡς ὅτι τάχιστα πρᾶα ὠθῇ κατὰ δύναμιν. τὰ γὰρ παχέα βραδέως πρᾶα ἅμενα, θᾶσσον τρέφεται τοὺς ἐκπεπτώκοτας τ' ἔχαρῶν ποιέει. τῇ κινδυνώδεες ἂν εἴη ξυῤῥαγῆναι τὰς ὠτειλάς. καὶ κάμνειν μὲν οὐδὲν αἴτιον. ἄδικον δὲ καὶ ἀτελεύτητον. ὅταν δὲ δικαιώσῃς ἐς ἢ πρήνη. τ' μὲν θᾶσσον, ἵνα κατὰ ὡς ἔχοιε τῷ κάτω μορίῳ τοὺς ἐξαίρω τοὺς τοιούσδε εἶναι. τῷ δὲ μὴ κίνδυνος φαίνηται εἶναι ξυῤῥαγῆναι τὰς ὠτειλὰς, ἀλλὰ πολὺ ἢ ὀξὺ μέσον ἔῃ, ὃ πάλιπτερον χρὴ λεπτὸν διορύσσειν ὀξὺ τῇ κατὰ γμάτων. ἔπειτα ἀναλελαμμένου τὸ δέρματος. οὐ δ' ἄλλως δυνατὸν διορύσσειν. ἐπὴν δὲ διορύσῃς, ἀφεῖναι ἢ δέρμα. ἔπειτα μέσον γὲ τῇ ἐχαρῶν, ἄλλῳ ἐξαίρω ἐμβάλλειν λεπτῷ σιδηρέῳ τῇ διακαύσαι, ἄχρις ἂν τῷ ὑπαλείπτρῳ ἐγκύρσῃ. ὁκόσον δὲ τὶ χρὴ ἢ δέρμα ἀπὸ τῆς μασχάλης ἀπολαμβάνειν, τοῖσι δὲ χρὴ τεκμαίρεσθαι. ἀδένες ὑπεῖσιν ἐπὶ τῇ μασχάλῃ. πολλαχῇ δὲ τῇ ἄλλῃ τοῦ σώματος. ἀλλὰ σὺ ἄλλῳ λοίπ τοῦδε ἀδένων οὐλομελίης γεγράφεται, ὅτι τέ εἰσι καὶ οἷα σὺ οἵοισι σημαίνουσί τε καὶ δυώκαται. τὸν μὲν οἷόν ἀδένα οὐ χρὴ προσεπιλαμβάνειν. οὐ δ' ὅσα ἐσωτέρω τῶν ἀδένων. μέγας γὰρ ὁ κίνδυνος. τοῖσι δ' ἐπὶ καιροτάτοισι τόποισι γεγονόσιν ὀξύνεται. ὅσον δὲ ἐξωτέρω τῶν ἀδένων ἐπὶ πλεῖστον ἀπολαμβάνειν. ἀσπίδα γάρ. γινώσκειν δὲ χρὴ, ὅτι λῷ μὲν ἰσχυρῶς ἢν βραχίονα ἀνατείνοις, ἢ δυώκοι τὸ δέρματος ἀπολαβεῖν οὐδὲν τοῦ ἀπὸ τῆς μασχάλης. ὃ, τε καὶ ἄξιον λόγου κατατείναι. σημοῦται γὰρ ἐν τῇ ἀνατάσει οὐ δι' αὖ τόνους οὐδεμιῇ μηχανῇ δεῖ προώσκειν. οὗτοι δ'

προσχειροτόνευ) ἢ κατατετμῆσθαι τὸ τοῦτο τῶ σχήματι. εἰ δὲ μικρὸν ἐπάρης τὸν βραχίονα, πολὺ μὲν τοῦ δέρματος ἀπολήψη. οἱ δὲ τόνοι ὧν δεῖ προμηθέεσθαι ἔστω ἢ πρόσω τοῦ χειρισματος γίνονται. ὀρθὸν δὲ καὶ πάσῃ τῇ τέχνῃ τοῦδε παντὸς χρὴ ποιέεσθαι τὰ δίκαια σχήματα ὀξυβοήτειον ἐφ' ἑκάστοισι. ταῦτα μὲν κατὰ μαχάλλω καὶ ἰητρικαὶ αὗται αἱ κατὰ λήψιες, ἵν' ὀρθῶς τεθῶσιν αἱ ἐχαρμὶ ἕκαστοθεν δὲ τῆς μαχάλης. διαστὰ μόνα ὀδὶ χωρεῖν ἵνα αὖ τις ἐχάραδα θείη, τὸ μωροεσθαι τῷ παθήματι. μέαν μὲν οὖ τῷ ἔμπροσθεν μεσηγὺ τῆς κεφαλῆς τοῦ βραχίονος ἢ τοῦ τένοντος τοῦ κατὰ τὸν μαχάλλην. ἢ ταύτη ἀ μὲν δέρμα τελέως διακαίειν χρὴ, βαθὺ τερον δὲ οὐ χρή. φλέψ γὰρ παχεῖα τοῦνομα καὶ νεῦρα, ὧν οὐδὲ τερα θρμαντέα. ὅπαθεν δ' αὖ ἄλλῳ ἐχάρη σὺν δέκεσθαι αὐτοτρώτῳ μὲν, συνεχῶς τοῦ τένοντος τοῦ κατὰ τὸν μαχάλλην. κατατορώτῳ δὲ, ὀλίγῳ τῆς κεφαλῆς τοῦ βραχίονος. ἢ ἀ μὲν δέρμα τελέως χρὴ διακαίειν. βαθέα δὲ, μὴ δὲ κάρτα ταύτην ποιέειν. τολέμιον γὰρ πῦρ νεύροισιν. ἰητρὸν μὲν δὴ χρὴ ὀλίγα πάσης τῆς ἰητρείας τὰ ἕλκεα μηδέ ποτε ἰσχνρῶς αὐχτείνοντα τὸν βραχίονα, ἀλλὰ μετρίως ὅσον τοῦ ἕλκεων ἐπιμελείης εἵνεκα. ἦσαν μὲν γὰρ αὐ διαφύσηται. ξυμφορεῖ γὰρ πάντα τὰ καύματα σκέπειν, ὡς ἢ ἐπισκῶς ἰητρεύσῃ. ἦσαν δ' αὖ ἐκπολιόσιτο. ἦσαν δ' αὖ αἱμορραγίη. ἦσαν δ' αὖ ἀσηπισμὸς ἐπιγένοιτο. ὅταν δὲ δὴ καθαρὰ γένῃ τὰ ἕλκεα, ἐς ὠφελίας τιθῆ, τότε δὴ ἢ παντάπασι χρὴ αἰεὶ τὸν βραχίονα πρὸς τῆσι πολυρρήσι προσδεδέσθαι, ἢ νύκτα ἢ ἡμέρῃ. ἀτὰρ καὶ ὅταν ὑγιὰ γένῃ τὰ ἕλκεα ὁμοίως ὦδε πολλῳ χρόνῳ χρὴ προσδεῖν τὸν βραχίονα πρὸς τὰς πολυρρήσι, ὅπως μὴ αὖ μάλιστα ἐπουλωθείη ἢ ἀπολεφθείη ἢ ὑγρωθείη καθ' ὧν μάλιστα ὀλισθαίνει ὁ βραχίων. ὁκόσοισι δ' αὖ ὦμος κατατορηθῇ ἐμβληθῆναι. ὧν μὲν ἔτι σὺν αὐξήσει ἐῶσιν οὐκ ἐθέλει συναύξεσθαι τὸν ὀστέον τοῦ βραχίονος ὁμοίως τῷ ὑγιεῖ. ἀλλὰ αὐξέσθαι μὲν, ἐπίτηδες βραχύτερον δὲ, τοῦ ἑτέρου γίνεται. καὶ οἱ καλεόμενοι δὲ ἐκ χλευῆς χαλιάπωνες, ὀλίγα διαστὰς ξυμφορὰς ταύτας γίνεται. ὧν γε τὶ τοιοῦτον αὐτοῦ ὀξυαρθρημα κατὰ λάβῃ σύναγχοι ἐόντα. διάτε ἄλλῳ συμφορὰν, ἢ κῆς ὑδρόν ποτε γεγράφεται. ἀτειρὲς ἢ οἷσιν ἐπὶ νηπίοισιν ἐοῦσι κατὰ τὸν κεφαλὴν τοῦ βραχίονος καθεῖαι ἢ ὑποβρύχιοι ἐκπυήσιες γίνεσθαι, ἢ οὗτοι πάντες χαλιάγκωνες γίνεσθαι, ἢ ὧν τε τυφλῶσιν, ὧν τε κωφωθῶσιν, ὧν τε αὐτόματον σφιν ἐκραγῇ, οὐ ἐδέναι χρὴ, ὅτι ταῦτα οὕτως ἔχει. χρέεσθαι μέντοι τῇ χειρὶ δυνατώτατοί εἰσιν, οἱ ἐκ χλευῆς χαλιάγκωνες, οὐ μὲν οὐ δὲ ἐκεῖνοι γε αὐχτεῖναι παρὰ τὸν ὦμον τὸν βραχίονα ἐκτανύσαντες τὸν ἀγκῶνα δυνατοί). ἀλλὰ πολὺ ἀσθενέστερον, ἢ τὸν ὑγιέα χεῖρα. οἷσι δ' αὖ ἤδη αὐθράσιν ἐοῦσι ἐκπέσῃ ὁ ὦμος, ἢ μὴ ἐμβληθῇ, ἢ ἐς πυμὶς ὀσαρκωτὸν γίνεται. ἢ ἢ ἕξις λεπτὴ ἢ κατὰ ἕδρην. ὅταν μέντοι ὁ δυνατὸς ὠθισθῶσι παύσωνται. ὁκόταν μὲν οὖν ἀναγκάζεσθαι ἐπάρασθαι τὸν ἀγκῶνα ἀπὸ τῆς πολυρρέως ἐς τὸ πλάγιον, ταῦτα μὲν, ἃ δυνατὰ ἄπαντα ὁμοίως ὀρθοῦσθαι. ὁκόταν δὲ μὲν ὀρθοῦσθαι, παρεκφορέοντας τὸν βραχίονα ἀπὸ τῆς πολυρρῆς, ἢ ἐς τὸ πίσω ἢ ἐς τοὔμπροσθεν. ταῦτα δὲ δυνατὰ) ὀρθοῦσθαι, ἢ γὰρ αὖ αὐτὰ ἀναγκάζει, ἢ πρίνα. ἢ πελεκήσασιν αὖ, ἢ σκάψασιν, αὖ μὴ κάρτα αὖω αἴροντες τὸν ἀγκῶνα, ἢ τἄλλα ὅσα τοιούτων σχημάτων ὀρθοῦσθαι). ὁκόσοισι δ' αὖ ἀκρωμίου ἀποσαθῇ, τοῦτο τοῖσι φαίνει βραχὺ τὸν ὀστέον τὸν ἀποσαθέν. ἔστι δὲ τοῦτο ὁκόσον δεσμὸς τῆς κλειδὸς ἢ τῆς ὠμοπλάτης. ἐπὶ τοῖσι δὲ φύσις ἀνθρώπου ταύτη, ἢ τἄλλων ζώων. οἱ δὲ ἰητροὶ μάλιστα ὀξυπετέσθαι) οἱ τούτῳ τῷ ζώματι. ἀτὰρ δὲ ἀπαχέος τοῦ ὀστέου τοῦ ἀποσαθέντος, ἢ ἐπωμὶς φαίνει) χαμαιζήλη ἢ κοίλη, ὥς τε ἢ προμηθῆναι τῶν ἐκπεπτωκότων. πολλοὺς δὲ οἶδα ἰητρὸς, τἄλλα δ' φλαύρους ἐόντας, οἳ πολλὰ ἤδη ἐλυμήναντο, ἐμβάλλειν πειρώμενοι τοὺς τοιούτους ὦμους. ὅτιος δὲ ἐκπεπτωκέναι, ἢ οὐ πρόσθεν παύσεσθαι πρὶν ἢ ἀποχωρῆσαι ἢ ἀπορῆσαι δοκέοντας, αὐτοὶ σφᾶς αὐτοὺς ἐμβαλέειν τὸν ὦμον. τούτοισι ἰητρεῖη μὲν, ἢ πρὸς ἢ τοῖσιν ἄλλοισιν τοῖσι τοιούτοισι κυρωτὴ ἢ πολλὴ ἢ ὀθόνια. ἢ ἐπίδεσις τοιαύτη. κατατανύσαι μέντοι τὸν ὑπερέχον χρὴ ἢ τοῦ πολλοὺς κατὰ ἕδρην τιθέναι πολέσας. ἢ πιέζειν ταύτη μάλιστα. ἢ τὸν βραχίονα πρὸς τῆσι πολυρρήσι προσηρτημένον ἐς τὸν ἄνω μηρὸν ἔχειν. ὅπως γὰρ αὖ μάλιστα πολησιάζοιτο ἀποσαθέντι. τὰ δὲ μὴν δυνατὰ χρὴ, ἢ προλέγειν ὡς ἀσφαλέα εἰ ἄλλως ἐθέλοις ὅτι ἕλκεα μὲν ἃ δὲ μέν, ὅτε μικρὰ, ὅτε μεγάλη τῷ ὠμῳ γίνεται ἀπὸ τούτου τοῦ χρώματος. αὔξεσθαι δὲ τὸν χωρεῖν. ἃ δὲ κάρτα τὸν ὀστέον ἐς πολὺ αὐχαίλιον ἔσωθεν ὁμοίως αὖ ἰσρυθείη, ὡς πρὸς ἐπιφυκαι, ἀλλ' ἀνάγκη πολέσι ἢ ἕλασσον ὀγκηρὸν τὸν ἢ ἐς τὸν ἄνω. οὐ δὲ τὸν ἄλλο ὀστέον, ἀδύνατον ἐς τὸν ὠμὸν κατὰ ἕδρα ἔστι ὅτι αὖ κοινωνέον δύσι ἐπὶ τὸν ὀστέω ἢ προσαπτφυκὸς ἀποσαθῇ ἀπὸ τῆς αὐχαίης φύσιος. ἀτὰρ ὀλίγον δὲ τὸν ἀκρωμίου εἰ ὀλίγησιν ἢ μοίρησιν γίνεται, ἵν' χρηστῶς ἐπιδέῃ). κλινὶς δὲ κατατεῖναι, ἵν' μὲν ἀφρεκέως ἀποκαυλιαθῇ δύνηται τοῦτο δύσι. ἵν' δὲ παραμηκέως, δυσκατόρθωτον. τοὐναντίον δὲ τούτους δύσει ἢ ὡς αὖ τις οἴοιτο. πλὴν μὲν ἀφρεκέως ἀποκαυλιαθέσιν προσαναγκάσειεν αὖ τις μᾶλλον ἐς τὸν φύσιν ἐλθεῖν. καὶ εἰ πάνυ προμηθείη τὸν ὠμοπλάτῳ, κατατορώτῳ αὖ ποιήσειε, χήμασί τε ἐπιτηδείοισι καὶ ἐπιλέσει αὐχμοζούσῃ. εἰ δὲ μὴ τελέως ἰσρυθείη, ἀλλ' ὅσῳ τὸν ὑπερέχον γε τοῦ ὀσέου οὐ κάρτα ἐξυγίνεται. ὧν δ' αὖ παραμήκεες τὸν ὀστέον κατατανῇ. ἰκέλη ἢ ξυμφορὴ γίνεται τοῖσιν ὀστέοισι τοῖσιν ἀποσαθεῖσιν, τοῖσι ὧν πρόσθεν γέγραπται, οὔτε γὰρ ἰσρυθμίσαι αὐτὸν πρὸς ἕωυτὸν κάρτα ἐθέλει, ἢ τε ὑπερέχουσα ἄκρεις τοῦ ὀσέου ἐξεία γίνεται κάρτα.

τὸ μὲν οὖν σύμπαν εἰδέναι χρὴ ὅτι βλάπτει οὐ δὲ μόνη τῷ ὤμῳ οὐδὲ τῷ ἄλλῳ σώματι γίνεται ὀξὺ πλὴν κατὰ ξύσιν τῆς κλισίδος, ἰῷ μὴ ἐπισφακελίσῃ. ὀλιγάκις δὲ οὕτω γίνεται. ἄρχεται μὲν πρῶτον γίνεται τοῦτο πλὴν κατὰ ξύσιν τῆς κλισίδος, καὶ τούτοισι τὸ πρῶτον ἄρχεται. ἔπειτα μὲν ἐκεῖ ἕως γίνεται. συμφύεται δὲ ταχέως κλισίς, καὶ τἄλλα πάντα ὅσα καινὰ ὀστέα. ταχέως γὰρ πλὴν ἐπὶ πώρωσιν ποιέεται τὰ τοιαῦτα. ὅταν μὲν οὖν νεωστὶ καταγῇ οἱ τρωθέντες προσδέξονται ὀδύνας ἐπιόντας μᾶλλον ἢ κατὰ ἔπειναι, ἢ ὅσον δεῖν. εἴτε ἰητροὶ προσθεμένου τοῦ δεσμοῦ ὀρθῶς ἰήσαντο. προϊόντος δὲ τοῦ χρόνου οἱ τρωθέντες, ἅτε οὐκ ὀδυνώμενοι, οὔτε κωλυόμενοι, οὔτε ὁδοιπορίης, οὔτε ἐσθῆτος κατημελέουσιν. οἱ, τε οὖν ἰητροὶ ἅτε οὐ δυνάμενοι κατὰ τὸ χωρίον ἀποδειχνύναι, ἀποδιδράσκουσι, καὶ οὐκ ἀχθονται τὴν ἀμέλειαν τὴν τρωθέντων. ἐν τούτῳ δὲ ἡ ἐπίπωρωσις σημαίνεται. ἐπιδέσιος μὲν οὖν πρόπος κατέστησε παραπλήσιος τοῖσι πολλοῖσι, κηρωτὴ καὶ σπλήνεσι καὶ ὀθονίοισι μαλακοῖσιν ἰηρύειν. καὶ τάδε δεῖ προσπηδύειν, καὶ τὰ δεῖ προσξυσιᾶσαι, καὶ μάλιστα ἐν τούτῳ τῷ χειρίσματι. ὅτι τούς τε σπλῆνας πολλοὺς κατὰ ἐπιβέχον χρὴ πιθέναι. καὶ τοῖσι ἐπιδέσμοισι πολλοῖσι, καὶ μάλιστα κατὰ ὀξὺ χρὴ πιέζειν. εἰσὶ δέ τινες οἱ ἐπιψηφίζουσι τὸ ὕδωρ μολίβδοισι βαρὺ προσεπικατατιθέναι, ὡς κατανακάζειν ἐπὶ ὑπερέχον. ξυσιάσαι μὲν οὖν ἴσως, οὐ δὲ οἱ ἀπλῶς ἐπιδέντες, ἀπαρὲ δὲ οὐδ' οὗτος ὁ τρόπος κλισίδος κατάξις ἐστίν, οὐ γὰρ δυνατὸν ἐπὶ ὑπερέχον κατανακάζεσθαι, ἀδύνατον, τι καὶ ἄξιον λόγου. ἄλλοι δ' αὖ τινες εἰσὶν οἱ τινες κατεμαθόντες ὀξὺ, ὅτι αὖται αἱ ἐπιδέσιες προσφερέες εἰσὶ καὶ οὐ κατὰ φύσιν κατανακάζουσι τὸ ὑπερέχοντα. ἐπιδέουσι μὲν οὖν αὐτὸν σπλήνεσι καὶ ὀθονίοισι χρώμενοι, ὡς πρὸ καὶ οἱ ἄλλοι. ξώσαντες δὲ ἐν ἀνθρώπου τινὶ ἢ βύζωσόντος αὐτὸς ἑαυτὸ ἐστίν. ὅταν ἐπιθῶσι τὸν σπλῆνα ἐκεῖ τὰ ὑπερέχοντα τῷ κατήγματος, ὀξυγώσαντες ἐκεῖ τὰ ὀξέχοντα, πλὴν ἀρχὴν τῷ ὀθονίου προσιδήσαι πρὸς τὸ ζῶμα ἐκ τῷ ἐμπροσθεν, καὶ οὕτως ἐπιδέουσιν ἐκεῖ πλὴν ἴξιν τῆς κλισίδος ἐπὶ τανύοντες ἐς τοὔπισθεν ἄγοντες. κἄπειτα περιβαλόντες πρὸς τὸ ζῶμα, ἐς τοὔμπροσθεν ἄγουσι. καὶ αὖθις ἐς τοὔπισθεν. οἱ δέ τινες οὐχὶ πρὸς τὸ ζῶμα πρὸς βάλλουσι τὸ ὀθόνιον, ἀλλὰ πρὸς τὸ περίνεόν τε καὶ παρ' αὐτὰ πλὴ ἑσμοῦ, καὶ παρὰ πλὴν ἄκανθαν μηλοῦντες τὸ ὀθόνιον, οὕτω πιέζουσι τὸ κατάγματα. ταῦτα γοῦν ἀπείρως μὲν ἀκούσαι, φαίνεται ἐπὶ ὺς τῷ κατὰ φύσιν εἶναι. χρεομένῳ δὲ ἄχρηστα. οὔτε γὰρ μόνιμα οὐδέν κρόνον, οὐδ' εἰ κατακαίνοτό τις, καί τοι ἐπὶ πάσῃ αὐτῷ, ἀλλ' ἔμως εἰ κατακειμένος, ἢ τὸ σκέλος συγκάμψοιεν, ἢ αὐτὸς καμφθείη. πάντα αὐτὰ ἐπιδέσματα κινέοιτο. ἄλλως τε ἀσηρὴ ἡ ἐπίδεσις. ἤτε τὶ ἔσῃ ἀπολαμβάνεται, ἀθρόα τε τὰ ὀθόνια ἐν ταύτῃ τῇ χωρείῃ γίνεται. τά τε αὖ πρὸς πλὴ ζώνῃ περιβαλλόμενα, οὐχ οὕτως ἰσχυρῶς ἔζωται, ὡς οὐκ ἀναγκάσουσι ἐς τὸ ἄνω πλὴ ζώνῃ ἐπανιέναι, καὶ οὕτως ἀνάγκη αὖ εἴη πάντα χαλᾶν τὰ ἐπιδέματα. ἄγχιστα δ' ἂν τις δοκέῃ ποιέειν, καίπερ οὐ μεγάλα ποιέων. ἐν τοῖσι μέν τισι τῶν ὀθονίων τῷ πλὴ ζώνῃ προσβάλλοι. τοῖσι δὲ πολλοῖσι τῶν ὀθονίων, πλὴ ἀρχαίῃ ἐπιδέσιν ἐπιδέοι, οὕτω γὰρ αὖ μάλιστα τὰ ἐπιδέσματα μόνιμά τε εἴη καὶ ἀλλήλοισι τιμωρέοιεν. τὰ μὲν δὴ πολλοῖσι εἴρηται. ὅσα καταλαμβάνει τῷ πλὴ κλισίδα καταγνυμένους. προσξυσιᾶσαι δὲ καὶ τόδε χρὴ, ὅτι κλισὶς ὡς ἐπὶ τὸ πολὺ κατάγνυται, ὡς τε τὸ μὲν ἀπὸ τῷ σήθεος πεφυκὸς ὀξέν, ἐς τὸ ἄνω μέρος ὑπερέχειν, τόδε ἀπὸ τῆς ἀκρωμίης πεφυκὸς ὀξέν ἐν τῷ κάτω μέρει εἶναι. αἴτιον δὲ τούτων τάδε. ὅτι τὸ μὲν σῆθος οὔτε κατωτόρω ἐστὶ πολὺ, οὔτε ἀνωτόρω χωρήσειεν. μικρὸς γὰρ ὁ κυκλισμὸς τῷ ἄρθρου τῷ ἐν τῷ σήθει. αὐτὸ γὰρ ἑαυτῷ συνεχές ἐστι τὸ σῆθος, καὶ τῇ ἔχει. ἄγχιστα μὲν ἡ κλισὶς πρὸς τὸ τῷ ὤμου ἄρθρου πολοώδης ἐστίν. ἠνάγκασται γὰρ πυκνοκίνητος εἶναι, διὰ πλὴ τῆς ἀκρωμίης σύξυξιν. ἄλλως τε, ὅταν τρωθῇ, φεύγει ἐς τὸ ἄνω μέρος τὸ πρὸς τῷ σήθει προσχόμενον. καὶ οὐ μάλα ἐς τὸ κάτω μέρος ἀνάγκαζεσθαι ἐθέλει. καὶ γὰρ πέφυκε κοῦφον, καὶ ἡ βύρυχωρείη αὐτῷ τῷ ἄνω πολεῖον, ἢ κάτω. ὁ δὲ ὦμος καὶ ὁ βραχίων οὐ τὰ προσηρτημένα τούτοισι βιαπολὺ τὰ εἴσω ἀπὸ τῆν πολυρείων καὶ τῷ σήθεος. καὶ διὰ ὕδωρ δυνατὸν καὶ ἀνωτόρω πολὺ ἀνάγεσθαι καὶ κατωτόρω. ὅταν γοῦν κατάγῃ κλισὶς, τὸ πρὸς τῷ ὤμῳ ὀστέον ἐς τὸ κατωτόρω ἐπιρρέπει. ἐς ὕδωρ γὰρ ἐπιροχώτορον αὐτὸ ἅμα τῷ ὤμῳ καὶ τῷ βραχίονι κάτω ῥέπειν μᾶλλον, ἢ ἐς τὸ ἄνω. ὑπό τε οὖν τοῦ τοιαῦτα δύνασθαι ἀξιωτέον ὅσοι τὸ ὑπερέχον τῷ ὀστέου ἐς τὸ κάτω καταναγκάσαι οἷόν τε εἶναι. ἀλλὰ δῆλον ὅτι τὸ κάτω πρὸς τῷ ἄνω προσακτέον δύναμιν. ὕδωρ γὰρ ἔχει κίνησιν, ὕδωρ γὰρ δύναται καὶ τὸ ἀπόσασιν ἀπὸ τῆς φύσιος. δῆλον οὖν ὅτι ἄλλως μὲν οὐδαμῶς δύναται ἀναγκάσαι ὕδωρ. ἅτε γὰρ ἐπιδέσιες οὐδὲν τι μᾶλλον προσαναγκάζουσιν ἢ ἀπαναγκάζουσιν. εἰ δέ τις τὸν βραχίονα πρὸς τῇσι πολυρείῃσιν ὡς μάλιστα ἐόντα ἀναγκάζοι κάτω ὡς ὅτι ὀξύτατος ὁ ὦμος φαίνοιτ' εἶναι, δῆλον ὅτι ὅπως ἂν ἁρμοσθείη πρὸς τὸ ὀστέον τὸ ἀπὸ τῷ σήθεος πεφυκὸς ὄθεν ἐπεσάχθη. εἰ δή τις τῇ μὲν ἐπιδέσει χρῶτο τῇ νεμμηνῇ τὸ ταχέως συναλθεσθῆναι εἵνεκα, ἀγήσαιτο δὲ τἄλλα πάντα μάτην. τὸ μὲν γὰρ ἁρμὸς ἐρημώσειν, ὀρθῶς τε ἂν ξυσιᾴη, ἰήσεται ἂν τάχιστα καὶ μάλιστα. κατακέεσθαι μέντοι ἐν κάτω μέγα τὸ διάφορον δεῖ καὶ ἡμέρας ἑπτὰ καὶ δέκα εἰ ἄχρεμοί, εἰκοσι δὲ. παμπόλλας. εἰ μέντοι τινὶ ὧδε τοὐναντίον ἡ κλισὶς κατάγοι, ὃ οὐ μάλιστα γίνεται. ὡς τε τὸ μὲν ἀπὸ τῷ σήθεος ὀστέον ὑποδεδυ-

κώλου. τόδε δὲ ἀπὸ τῆς ἀκρωμίης ὀστέον ὑποδέχεται καὶ ὑποκείεται ὧδε τῷ ἑτέρου, οὐ δὲ μὴν μεγάλης ἐπιφύσιος ταῦτα γ' αὐ δέοιτο. αὐτὸς γὰρ ὁ ὦμος ἀφειμένος καὶ ὁ βραχίων, ἰσορρόοι αὖ τὰ ὀστέα πρὸς ἄλληλα. καὶ φαύλη αὖ τις ἐπίθεσις ἀρκέοι, καὶ ὀλίγαι ἁρμονίαι τῆς πορώσιος γένοιντ' ἄν. εἰ δὲ μὴ ἀκτὰ γείη μὲν οὕτω, παραλιθαίνοι δὲ ἐς τὸ πλάγιον ἢ τῇ ἢ τῇ, ἐς πλὼ φύσιν μὲν ἀπαγαγεῖν αὖ δέοι ἀναγαγόντα τὸν ὦμον ἐπὶ τὸ βραχίονι, ὥσπερ καὶ πρόσθεν εἴρηται. ὅταν δὲ ἴξηται ἐς πλὼ αὐχμαλέω φύσιν, ταχείη αὖ ἡ ἄλλη ἐπιφορὴ εἴη. τὰ μὲν δὴ πλεῖστα τῶν παραλλαγμοίων ἀκτοροθοῖ αὐτὸς ὁ βραχίων ἀνακαμπτόμενος πρὸς τὰ ἄνω. ὅσα δὲ τῶν ἄνωθεν παρολιθαίνεται ἐς τὸ πλάγιον ἢ λέβη, ἢ ἐς τὸ κατωτέρω, συμπορεύοι ἂν πλὼ κατόρθωσιν. ἐὸ μὲν ἄνθρωπος ὑπτίος κείοιτο. κατὰ δὲ τὸ μεσηγὺ τῶν ὠμοπλατέων ὑψηλότερόν τι ὀλίγον ὑποκείοιτο ὡς τοξοειδὲς ἐὸν τὸ σῆθος ὡς μάλιστα καὶ τὸν βραχίονα αὐτόγυοι τὶς παρὰ τὰς πλευρὰς παρατεταμοίην. ὁ δὲ ἰνδὸς τῇ μὲν ἑτέρῃ χειρὶ ἐς πλὼ κεφαλὴν τοῦ βραχίονος ἐμβαλὼν τὸ δεξιὸν τῆς χειρὸς ἀπωθείη. τῇ δὲ ἑτέρῃ τὸν ὀστέον τὸν κατωτάτω βυθετίζοι. οὕτως ἂν μάλιστα ἐς πλὼ φύσιν ἄγοι. ἀτὰρ ὅπερ ἤδη εἴρηται βυμάλα τὸ ἄνωθεν ὀστέον, ἐς τὸ κάτω φλίσσειν ὑποδυώειν. τοῖσι μὲν δὴ πλείοσιν ὅταν ἐπιθεῶσι τὸ σχῆμα αὐτάγει, παρ' αὐτοὺς τοὺς πλευρὰς τὸν ἀγκῶνα ἔχοντα, οὕτως ἐς τὸ ἄνω τὸν ὦμον ἀνακομίζεσθαι. ἔστι δ' οἷσι μὲν τὸν ὦμον ἀνακομίζειν δεῖ ἐς τὸ ἄνω ὡς εἴρηται. τὸν δὲ ἀγκῶνα πρὸς τὸ σῆθος παράγειν. ἄκρῳ δὲ πλὼ χεῖρα παρὰ τὸ ἀκρώμιον τῆς ὑγιέος ὦμου ἴσχειν. ἢ μὲν οὖν κατακεῖσθαι τολμᾶ αὐτισηείγμά τι προστιθέναι χρή, ὡς αὐὸ ὦμος ἄνω τάπω ἔῃ. λῷον δὲ τοιῆδε, σφενδόνῃ χρὴ ἐκτανύσαντα τοῦδε τὸ ὀξὺ τῆς ἀγκῶνος ποιήσασθαι, ἀνακλαμβάνειν τοῦδε τὸν αὐχένα. Ἀγκῶνος δὲ ἀρθρον ἀσπαρέξαι μή, ἢ παραρρηῖξαι πρὸς πλευρὴν ἢ ἔξω μοῦνος τῆς ὀξέος τῆς οὐ τῷ κοίλῳ τῆς βραχίονος ἐς βύθιν κατατείναντα, τὸ ὀξέον ἀπωθέειν ὀπίσω καὶ ἐς τὸ πλάγιον. τὰ δὲ τελέως ἐμβαίνοντα ἢ σύντα, ἢ σύντα κατάτασιν μὲν οὐ τὸ βραχίονα κατεργὸς ἐπιθέεται. οὕτω γὰρ ἂν τὸ κωμπύλον τῆς ἀγκῶνος οὐ κωλύσει. ἐκπίπτει δὲ μάλιστα ἐς τὸ πρὸς πλευρὰς μέρος. τὰς δὲ κατορθώσιος ἀπαίγοντα ὅτι πλεῖστον ὡς μὴ φαύσῃ τῆς κορώνης ἡ κεφαλὴ μετέωρον τοδειάγειν καὶ τοδενεμπίπτειν, καὶ μὴ ἐς βύθιν βιάζεσθαι. ἅμα δὲ ὠθεῖν τὸν αὐτίχ, ἐφ' ἑκάτερα, καὶ παρωθεῖν ἐς χώραν. σιωφελοίη δ' ἂν καὶ ἐπίξεστις ἀγκῶνος οὐ τοιούτοις. ἐς τὸ μὲν εἰς τὸ ὕπτιον. οὐ τόδε, ἐς τὸ πρηνές. ἴησις δὲ σχήματος μὲν, ὀλίγον αὐτοτόνῳ ἄκρῳ πλὼ χεῖρα τῆς ἀγκῶνος ἔχειν. βραχίονα δὲ κατὰ πλευράς. οὕτω δὲ καὶ ἀνάληψις. καὶ θέσις. καὶ βύθισις. καὶ φύσις. καὶ χρῆσις οὐ κοινῷ. λῷον ἀρχὴ κακῶς πορωθῆ. πορεῦται δὲ ταχέως. ἴησις δὲ, ὀβενίοισι κατὰ τὸν νόμον τὸν ἀρθρητικὸν καὶ τὸ ὀξὺ προσπλέον. παλιγκοπώτατον δὲ ὁ ἀγκὼν πυρετοῖσιν ὀδυνῆσι, ἀσώδεσι ἀκρητοχόλῳ. ἀγκῶνος δὲ μάλιστα τοὔπίσω ὀλίγ' ἐπὶ ναρκώδες. λύτρον δὲ τοῦ μπροσθον. ἴησις δὲ ἡ αὐτή. ἐμβολαὶ δὲ τῷ μὲν ὀπίσω ἐκτείναντι κατατείναι. σημεῖον δὲ, οὐ γὰρ ὀδυνᾶται ἐκτείνων. τῷ δὲ ἔμπροσθεν, οὐ δυνᾶται ξυγκάμπτειν. τοῦτο δὲ, σύντόν τι σιωφελεγμένον σκληρὸν, τοδὲ τοῦτο ξυγκάψαι ὀξὺ ἐκτάσιος ὀξυαίφνης. Διατάσιος δὲ ὀστέων, σημεῖον κατὰ πλὼ φλέβα πλὼ κατὰ βραχίονα χιζομένῳ διαφαύσκοντι. ταῦτα δὲ ταχέως διαπορεῖν ταῦτα. ἐκ χλωρῆς δὲ βραχύτορα τὰ κάτω τῶν σίνεος ὀστέα. πλεῖστον τὰ ἐλύτατα τῶν πήχεος. λύτορα, χειρός. τείνα, δακτύλων. βραχίων δὲ καὶ ὦμος, ἐμπρατόρα ὀξὺ πλὼ βοπήν. ἡ δὲ ἑτέρη χεὶρ ὀξὺ τὸ ὄργα ὅτι πλεῖστον ἐμπατορὴ. μυώδησις δὲ σαρκῶν, ἐὰ μὲν ἔξω ὀξέπιπτον, εἴσω θον. ἐὰ δὲ μὴ ἐς τοὐναντίον, ἢ ὀξέπιπτον. ἀγκὼν δὲ ἢν εἴσω ἢ ἔξω ἐκβαίη. κατάτασις μὲν σὺν χειρὶ κοινῷ τῷ πήχει πρὸς βραχίονα. πλὼ μὲν γὰρ μαχαίλλω αὐχλαμβάνοντα τεινίη αὐχκρεμάσαι. ἀγκῶνι δὲ ἄκρῳ λίθον τιθέντα τι παρὰ τὸ ἀρθρον βαρύς, ἐκκρεμάζοι. ἢ χρὴ κατανακάζειν. ὑποδυώρυχος δὲ τῷ ἀρθρου, αἱ παραπηγαὶ τοῖς θυρεοῖσιν. ὡς τὰ σὺν χερσὶν ἐπίθεσις σὺ τούτῳ τῷ σχήματι. καὶ ἀνάληψις. καὶ θέσις. τὰ δὲ ὄπιθεν ὀξυαίφνης ἐκτείναντα, διερθοῦν τοῖσι θυρεοῖσιν. ἅμα δὲ δεῖ σὺν τῇ διερθώσει μὴ σὺν τοῖσιν ἑτέροισιν. λῷον δὲ ἔμπροσθεν ἀμφιθεὶς ὀθόνιον σιωφελημένον ὕδατι συγκάμπτειν τε ἅμα διερθοῦν. ἢν δὲ ἑτεροκλινὴς ἢ σὺν τῇ διερθώσει ἀμφοτέρα ἅμα χρὴ ποιέειν. τῆς δὲ μελέτης τῆς θεραπείης. κοινὸν δὲ τὸ σχῆμα καὶ ἡ ἐπίθεσις. ὠφελέσαι δὲ καὶ ἐκ τῆς διατάσιος κοινῇ συμπίπτειν ἅπαντα. τῶν δὲ ἐμβολέων. αἱ μὲν ὀξὺ πορώσιος ἐμβάλλουσι. αἱ δὲ ἐκ κατατάσιος. αἱ δὲ ἐκ τοδιαφάλσιος. αὖται δὲ ἐκ τοῦ ὑποβολέως τὸ σχήματος, ἢ τῇ, ἢ τῇ ἢ σὺν τῷ πάχει. χειρὸς δὲ ἄρθρου ὀλισθοίη ἢ ἔσω, ἢ ἔξω. ἔσω δὲ, τὰ πλεῖστα. σημεῖα δὲ ὄδυνμα. λῷον μὲν ἔσω. συγκάπτειν τοὺς δακτύλους οὐ δύνανται. λῷον δὲ ἔξω, ἐκτείνειν. ἐμβολὴ δὲ, κοδὲ δακτύλους ἔχον. τοὺς μὲν, τείνειν. τοὺς δὲ, ἀντιτείνειν. τὸ δὲ ὀξέχον, ἢ θυίσκειν, ἢ πτόρνυμι ἅμα ἀπωθέειν, καὶ ὠθέειν πρόσω κάτω. κατωθεῖν δὲ κατὰ τὸ ἑτέρου ὀστέου ὄγμου μαλθακὸν ὑποθεὶς, λῷον μὲν ἄνω, κατασφέλλω πλὼ χεῖρα. λῷον δὲ κάτω, ὑπτίλλω. ἴησις δὲ ὀβενίοισιν. ὅλη δὲ ἡ χεὶρ ὀλισθαίνει, ἢ ἔσω, ἢ ἔξω, ἢ σύντα, ἢ σύντα. μάλιστα δὲ ἔσω. ἔστι δ' ὅτε μὴ ἐπίφυσις ἐκμένῃ. ἔστι δ' ὅτε τὸ ἑτέρου τῶν ὀστέων διέσηκε. τοῦτοισι κατάτασις ἰσχυρὴ ποιητέον. καὶ τὸ μὲν ὀξέχον ἀπωθέειν. τὸ δὲ ἑτέρου ἀπωθέειν δύο ἔδρακα ἅμα ἐς τοὔπίσω καὶ ἐς τὸ πλάγιον. ἢ χρὴ ὧδε τραπέζῃς, ἢ πτόρνυ παλιγκότω. τὰ δὲ μὴ ἀσχήμονα, τῷ μὲν χρόνῳ, κρατυνέσθαι ἐς χρῆσιν ἢ ἴησις, ὀβενίοισι ἴσως τῇ χειρὶ μὴ τῇ

πήχεϊ· ἡ ναρθηκαῖος μέχρι δακτύλων πθέναι. σὺν αὐτῷ δὲ δεδέσθαι τοῦτο πυκνότερον λύειν ἢ τὰ κατάγματα· καὶ κατὰ χρόσιν πλείονι χρέεσθαι. ἐκ γλυεῖς δὲ, βραχυτέρη ἢ χειρὸς εἶδος· μὴ μινύθησις ἔρχῶν μάλιστα τὰναντία ἢ ἢ ἐκπτωμα. ἡυξημένω δὲ τὸ ὀστέον μένει, δακτύλου δὲ ἀρθρον ὀλιγῳσιν μὲν ὕστερον. ἐμβολὴ δὲ καταπείνουσα ἐς ἰθύ· ἢ δὲ ὑπερέχον ἀπωθέειν· ἢ δὲ ἀναντίον, αὐτωθέειν. ἴησις δὲ ταυνίοισιν ὀθονίοισι. μὴ ἐκπεσὸν δὲ, ἐπιπωροῦσθαι ἔξωθεν ἐκ γλυεῖς δὲ, ἢ σὺν αὐξήσει ὑπαρθρήσαντα τὸ ὀστέον συνήρθρωται ἡ κάτω τοῦ ὀλισθήματος καὶ σύριγες μινύθουσι τὰναντία μάλιστα ἢ πρὸς ἢ ἐκπτωμα. ἡυξημένω δὲ τὸ ὀστέον μένει. γνάθος δὲ ὀλίγοισιν ἤδη τελέως ὑπήρθρησεν ὀστέων τε γὰρ ἢ ἀκρὴ τῆς ἄνω γνάθου πεφυκὼς ὑποζύγωται πρὸς τῷ κροτάφῳ ἢ οὖς ὀστέῳ προσαπεφυκὼς τὸ πρόσθιον ἀποκλείει τοὺς κεφαλὰς τῆς κάτω γνάθου· τῆς μὲν ἄνω τοιόνδε ἐόν· τῆς δὲ κάτω τοιόνδε τι κεφαλαίων· τό τε ἄκρεον τῆς κάτω γνάθου· ἢ μὲν δὴ ἢ μῆκος, οὐκ εὔπαρείσδυτον· ἢ δ' ἄνω ἢ κάρωνόν τε καὶ ὑποδέχον τοῦτο τοῦ ξυγώματος. ἅμα τε ἀμφοτέρων τῶν ἄκρεων τούτων ἐνδρώδεες τένοντες πεφύκασιν, ὑφ' ὧν ὑφήρτηνται οἱ μύες, ὁ κροταφίτης καὶ μασητῆρες καλεόμενοι. ὀλίγον δὲ καὶ ἐπὶ τὸ πρόσθιον ἐκτείνεται καὶ ὀλίγον δὲ καὶ κινέεται, ὅτι οὐτοῦτο ὑφήρτηνται. σὺν γὰρ τῇ ἐσωθῆ· καὶ σὺν τῇ διαλέκτῳ· καὶ σὺν τῇ ἄλλῃ χρόσει τοῦ σώματος· ἡ μὲν ἄνω γνάθος, ἀρεμέει· συνήρτηται γὰρ τῇ κεφαλῇ· καὶ οὐ διαρθρωται· ἡ δὲ κάτω γνάθος κινέεται. ἀπήρθρωται γὰρ ἀπὸ τῆς ἄνω γνάθου, καὶ ἀπὸ τῆς κεφαλῆς· διότι μὲν οὖν σὺν σασμοῖσι καὶ τετάνοισι, οὕτω πρῶτον ἢ αὐτὴ ἐστὶ σύνταμένη· μὴ διότι τελυγαὶ καίεσι καὶ καρβῆσι αἱ κροταφίτιδες γίνονται, μὴ σὺν ἄλλῳ λόγῳ ἐρέω. τοῦδε δὲ τοῦ μὴ κάρτα ὑφαρθρέειν, τὰ δὲ τὰ αἴτια. δίτιον δὲ καὶ τόδε ὅτι οὐ μάλα κάτα λαμβάνουσι τοιαῦται ἀνάγκαι βρωμάτων· ὥς τε ἢν ἄνθρωπον χανέειν μεῖζον ἢ ὅσον δύνανται. ἐκπίπτουσι δ' αὖ ἄνω οὐδενὸς ἄλλου χώματος, ἢ ἀπὸ τοῦ μεγάλα χανέειν τε, παρακαγεῖν πλὴν γένυν εὐθὺ θάτερα. προσυμβάλλεται μὲν τοι καὶ τόδε πρὸς τὸ ἐκπίπτειν· ὀκοῖαι γὰρ ἢν βύρσαι ἢ ὀκοῖσι μῦες παρὰ τὰ ἄρθρα εἰσὶν, ἢ ἀπὸ ἄρθρων. ἀφ' ὧν ξυμβέβηνται τούτων ὅσα σὺν τῇ χρόσει πλείσταις διαμενέει, ταῦτα μὴ ἐς τὰς κατασάσιας δύνασθαι ἐπιδιδόναι. ὥσπερ καὶ τὰ δέρματα τὰ βύσσινα τὰ πολλὰ τὰ πλείστην ἐπίδοσιν ἔχει· τοῦδε οὐ οὕτω ὁ λόγος. ἐκπίπτει μὲν γνάθος, ὀλιγάκις. ἀφέτοι μέντοι, πολλάκις σὺν χάσμασιν. ὥσπερ καὶ ἄλλαι μυῶν παραλλαγαὶ καὶ νύσσων ὧδε ποιέουσι. δῆλον δὲ, τοῖσιν δὲ μάλιστα δῆλον ὅταν ἐκπεσπάσηται. προέχεται γὰρ ἡ κάτω γνάθος, ἐς τοὔμπροσθεν. καὶ παρήκται τὰναντία τοῦ ὀλισθήματος. καὶ τὸ ὀστέον ἢ κάρωνον ὀγμηρότερον φαίνεται παρὰ πλὴν ἄνω γνάθον. καὶ χαλεπῶς ξυμβάλλουσι τοὺς κάτω γνάθους. τούτοισι δὲ ἐμβολὴ πρόδηλος, ἢ τισι γίνοιτ' ἂν ἁρμόζουσα. χρὴ γὰρ ἢν μέν τινα κατέχειν πλὴ κεφαλὴν τοῦ τραύματος. ἢν δὲ προβεβλαβότα πλὴ κάτω γνάθον, καὶ ἔσωθεν καὶ ἔξωθεν τοῖσι δακτύλοισι κατὰ ἢ γένειον. χάσκοντος τοῦ ἀνθρώπου, ὅσον μετέωρα δύνανται. πρῶτον μὲν διακινέειν πλὴ γνάθον χρόνον τινὰ, τῇ καὶ τῇ παράγοντα τῇ χειρί· μὴ αὖ ἢν ἢν ἄνθρωπον κελβίαν χαλωρὴν πλὴ γνάθον ἔχειν· καὶ συμπαράγειν καὶ συνδιδόναι ὡς μάλιστα. ἔπειτα ὑφ' ἁπάσης ἁρμογῆς χώμασιν ἐμοῦ προσέχοντα ἢν νόον. δεῖ μὲν γὰρ παράγοντα ἐκ τῆς διαστροφῆς ἐς πλὴ φύσιν. δεῖ δὲ ἐς τοὔπισθεν ἀπωθῆσαι πλὴ γνάθον πλὴ κάτω. δεῖ δὲ ἐπόμενον τοῦτοισι συμβάλλειν τοὺς γνάθους καὶ μὴ χάσκειν. ἐμβολὴ μὲν οὕτω αὕτη. καὶ οὐκ ἂν γένοιτο ἀπ' ἄλλων χωμάτων. ἰητρὴ δὲ, ἔρχεια ἀρκέει· σπλῆνα προσιθέντα κεκυρωμένον χαλεπῶ ἐπιδέσμῳ ἐπιδεῖν. ἀσφαλέστερον δὲ, χειρίζειν βύσσινον κάτα κλίνοντα ἢν ἄνθρωπον, ὀρθίσαντα πλὴ κεφαλὴν αὐτοῦ, ἔνδον σκυτίνῳ ὑποκεφαλαίῳ ὡς πληρέστατον, ἵνα ὡς ἥκιστα ὑπείκῃ, προσκατέχειν δέ τινα χρὴ πλὴ κεφαλὴν τοῦ τραύματος. ἰσῶ δ' ἀμφοτέρας γνάθους ὀρθρήσω ἢ μὲν ἴησις, ἢ αὐτὴ. συμβάλλειν δέ τι ἧσσον οὗτοι ἢ σώματα δυνάμενοι. καὶ γὰρ προπετέστερα αἱ γένυες τοῦτοισιν. ἀσφαλέες δὲ ἢ δὲ ἀσφαλὲς μάλιστ' ἂν γοίης, τοῖσιν ὀρθίοισι τὴν ὀδόντων τὴν τε ἄνω καὶ τὴν κάτω κατ' ἶξιν. τούτοισι ξυμφορέει ἐμβαλέειν ὡς τάχιστα. ἐμβολῆς δὲ τρόπος πρόσθεν εἴρηται. ἰσῶ δὲ μὴ ἐμπέσῃ, κίνδυνος ἔσται καὶ τῆς ψυχῆς ἀπὸ πυρετοῦ ξυνεχέος καὶ νωθρῆς κατρώπος. κατρώπες γὰρ οἱ μῦες οὗτοι, καὶ ἀλλοιούμενοι, καὶ σὺν τεινόμενοι παρὰ φύσιν. φυλέει δὲ καὶ ἡ γαστὴρ ὑποχωρέειν τούτοισι χολώδεα ἄκρητα ὀλίγα. καὶ ἰσῶ ἐμέσῃσι, ἄκρητα ἐμέουσιν. οὗτοι οὕτω καὶ θνήσκουσι δεινῶς τοῖσι μάλιστα. ἰσῶ δὲ κάτω γῆ ἡ κάτω γνάθος. ἢν μὲν μὴ ἀποκωλιωθῇ παντάπασιν, ἀλλὰ ξυνέχεται ἢ ὀστέον, ἐγκεκλασμένον δὲ ἔνι· κατορθῶσαι μὲν χρὴ τὸ ὀστέον παρὰ γνώμην πλησίαν τοῦ τραύματος τοῖσι δακτύλοις. ἢ δὲ ἔξωθεν αὐτρεμίσειεν, ὡς αὖ ξυμφορήσῃ· ἢν δὲ ἐς ἔσω ἐσπεσὸν ἢ ὀστέον ἢ ὀδόντας ἢ κάτω τὸ σῶμα κεκινημένοι, ὁκόταν ἢ ὀστέον κατορθωθῇ, ζεύξαι τοὺς ὀδόντας χρὴ πρὸς ἀλλήλας, μὴ μόνον τοὺς δύο, ἀλλὰ μὴ πλείονα, μάλιστα δὲ δὴ χρησίμους, ἐς οὓς κατατεθῇ ἢ ὀστέον. εἰ δὲ μὴ σὺν λίνῳ. ἔπειτα ἐπιδεῖν καιρωτῇ μὴ σπλήνεσιν ὀλίγοισιν· μὴ ὀθονίοισιν ὀλίγοισιν, μὴ ἄγαν ὀρθίδοντα, ἀλλὰ χαλωροῖσιν. δεῖ γὰρ εἰδέναι χρὴ, ὅτε ἐπίδεσις ὀθονίων γνάθω κατάγεσιν, μικρὰ μὲν ὠφελέοι, εἰ χρησίως ἐπιδέοιτο. μεγάλα δὲ βλάπτοι, εἰ κακῶς ἐπιδέοιτο. πυκνὰ δὲ δὴ πλὴ σπλῆνας ἐσμάττεσθαι χρὴ, μὴ πολὺ χρόνον αὐτέχειν τοῖσι δακτύλοισι κατορθοῦντα τὸ ὀστέον ἐγκλιθέν. ἀρίστου δὲ εἰ ἀεὶ δύναιτο, ἀλλ' ἔχ οἷόν τε· ἢν δὲ ἀποκωλιωθῇ

παν τὰ ποιοῦσι τὸ ὀστέον, ἐλιγάκις δὲ ἕδρα γίνεται. κατορθοῦν μὲν χρὴ τὸ ὀστέον οὕτως, καθάπερ εἴρηται. ὅταν δὲ κατορθώσῃς, τὰς ὁδόντας χρὴ ξυγκλᾶσαι, ὡς ἔμπροσθεν εἴρηται. μέγα γὰρ ἀν συλλαμβάνοι ἐς τὸ ἀξεμόνα. προσέτι καὶ εἴ τις ὀρθῶς ξύλον ὡς πρὸς χεῖρας ἐφάψας ἐφάψας. ἀλλὰ καὶ ἀξιόλογον ἐν γραφῇ χειρουργίην παῦσαν ἀξεκέως ἡγέεσθαι, ἀλλ' ἐπιστατεῖσθαι χρὴ ἀεὶ τῇ γεγραμμένῃ.

περὶ τὰ χρὴ δέρματος καρχηδονίου ἢ μὲν νεώτερος ἢ ὁ ξωθεὶς, αὐτάρκεει τῷ λοιπῷ χρέεσθαι. ἢν δὲ τε λειότερος ἢ αὐτῷ τῷ δέρματι, πάμπαν τα χρὴ βύρσος ὡς τετραδάκτυλον ἢ ὀκωσ ἂν αὐτομάτη ὑπολείψαντα κῆ με τὸ γνάθου. βυμενέσθων γὰρ κῆλλη προσκολλῆσαι τὸ δέρμα ἄκρον πρὸς τὸ ἀποκεκαλυμμένον τῆς γνάθου, ὡς δακτύλου ἀφὰ τοῦ ξώματος ἢ ὀλίγῳ πλέον. ἕδρα μὲν ἐς τὸ κάτω μοῖρες. ἐχέτω δὲ ἐπὶ τομὴν κατὰ τὸ ἕξω τοῦ γλυφείου ὁ ἱμὰς ὡς ἀμφιβεβήκει ἀμφὶ τὸ ὀξὺ τοῦ γλυφείου. ἕτερον δὲ ἱμάντα τοιοῦτον ἢ ὀλίγῳ πλατύτερον προσκολλᾶσθαι χρὴ πρὸς τὸ κάτω μοῖρος τῆς γνάθου. ἀπολιπόντα κατὰ τοῦτον ἀπὸ τοῦ ξώματος, ἕδρον ὅσον τὸ ἕτερος ἀπέλιπεν. ἐχέτω δὲ καὶ οὗτος ὁ ἱμὰς περὶ ἀμφὶ τὸ οὖς περίβασιν, εἶθα σωκάπτεσθαι τε καὶ σωδεῖσθαι ἐς τὰ πτύχα τὸν ἱμάντων. εἰ δὲ τῇ κολλήσει ἢ σαρξ τοῦ στόματος πρὸς τοῦ χρωτὸς ἔσω, ἐγκολλώτερον γὰρ οὕτως. ἔπειτα κατατείναντα χρὴ καὶ ἕδρον ἐν ἱμάντα. μᾶλλον δέ τι ἐν τοῦδε τὸ γίνεσθαι. ὡς ὅτι μάλιστα μὴ ἀπεμιλαίνεσθαι ἡ γνάθος ξυνάψαι τοὺς ἱμάντας κατὰ τὸ μορυφλιῶ. κἄπειτα τοῦδε τὸ μέτωπον, ὑπτίῳ κατὰ δῆσαι. καὶ κατάβλημα χρὴ εἶναι, ὡς πρὸ νομίζεται. ὡς ἀξεμέν τὸ δεσμά. τὴν δὲ κατάκλισιν ὧδε ἔθω ἐπὶ τὸ ὑγιὲς γνάθου, μὴ τῇ γνάθῳ ὑπερεισμός, ἀλλὰ τῇ κεφαλῇ. ἐχέτω δὲ χρὴ τὸ σῶμα ἄχρι ἡμίσεων δέκα. ἔπειτα αὖ ξέφειν μὴ βραδέως. ἐν γὰρ οἷσι τῆσι πρώτῃσιν ἡμέρῃσι μὴ φλεγμήνῃ, εἰ ἔπεσιν ἡμέρῃσιν γνάθος κρατύνεται. τελέως γὰρ ἐπιπωροῦται. ὡς πρὸ καὶ πάλλα τὰ αὐξαίνοντα ὀστέα, ἢν μὴ ἐπισφακελίσῃ. ἀλλὰ γὰρ τοῦδε σφακελισμῶν τὴν συμπάντων ὀστέων, ἄλλος μοχθηρὸς λόγος λέγεται. αὕτη ἡ διάκρισις ἡ ἀπὸ τῆν κολλημάτων ὑμενὴς καὶ ὑπὸ μέσυτος καὶ ἐς πολλὰ καὶ πολλαχοῦ διερρώμασι ὑγρὸς. τὴν δὲ ἰηξῶν οἱ μὲν ξυὸν νόσῳ ὑγιέρες καὶ ἐν ἄλλοισι ῥώμασι τοιοῦτοί εἰσι καὶ ἐν γνάθων κατήξεσιν. ἐπιδέουσι γὰρ πρὸ γνάθον κατεαγείσην φοινίκιλος καὶ κηλῶς καὶ κηκῶς. πᾶσα γὰρ ἐπίδεσις γνάθου οὕτω καταγείσης, ἐκκλίνει τὰ ὀστέα τε ἐς τὸ κάτω μα ῥέπουσα μᾶλλον, ἢ ἐς πρὸ φύσιν ἄγει. ὧδε δὲ ἡ κάτω γνάθος κατὰ πρὸ σύμφυσιν πρὸ κατὰ τὸ γίνεσθαι διαφανεῖ. μόνη δὲ αὕτη ξύμφυσις ἐν τῇ κάτω γνάθῳ ἔστιν. εἰ δὲ τῇ ἄνω, πολλαὶ ἀλλ' ἃ βούλομαι ἀποφαίνειν ἐν λόγῳ. εἰ ἄλλοισι γὰρ ἐδέσι νεκρημάτων τοῦδε τούτων λεκτέον. ὧδε οὖν διαγνῶναι ἡ κατὰ τὸ γίνεσθαι σύμφυσις. κατορθῶσαι μὲν πανὸς αὐτάρκεος ἔστω. τὸ μὲν γὰρ ὄξεσις ἐσωθεῖσαι χρὴ, εἰς τὸ ἔσω μέρος, προσβάλλοντα τὸν δακτύλους. τὸ δὲ ἔσω ῥέπον, ἀνάγειν ἐς τὸ ἔξω μοῖρες, εἰσορέοντα τὸν δακτύλους. ἐς διάκασιν μὲν τοι διατεινάμενοι ταῦτα χρὴ ποιέειν. ῥέπον γὰρ οὕτως ἐς πρὸ φύσιν ἥξει, ἢ εἰ ἐγχρίπτων τις ἐς ἄλληλα τὰ ὀστέα παρανακάζειν πειρᾶται. ἕδρον παρὰ πάντα ξυμπτώματα χαλεπὸν εἰδέναι. ὁκόταν δὲ κατορθώσῃ. ξεύξαι μὲν χρὴ τὸν ὁδόντας τὸν ἔνθεν καὶ ἔνθεν πρὸς ἄλληλους, ὡς πρὸ καὶ πρόσθεν εἴρηται. ἰᾶσθαι δὲ χρὴ κηρωτῇ καὶ ἀλλοίωσιν ὀλίγοισι καὶ ὀδονίοισιν. ἐπίδεσιν δὲ βραχείλω ἢ ποικίλῳ μάλιστα ἕδρον τὸ χωρίον ἐπιδήσεται, ἐπὶ ὃς γάρ τι τὸ ἰσχρὸν ἔστιν, ὡς δὴ μὴ ἰσχρὸν ᾖ ὄν. τὸ δὲ ὀδονίου πρὸ τοῦδε βολῷ ποιέεσθαι χρή. ἐν μὲν ἡ δεξιὴ γνάθος ἕζευκται, ὧδε δεξιά. ὧδε δεξιὰ δὲ νομίζεται εἶναι, ἐν ἡ δεξιὰ χειρὶ ἕπεται τῆς ἐπιδέσιος. ἐν δὲ ἡ ἑτέρη γνάθος ἕζευκται, ὡς ἑτέρως χρὴ πρὸ ἐπίδεσιν ἄγειν, καὶ μὲν ὀρθῶς τις κατορθώσῃται τὴν ἐπιδρεμέσιν ὡς χρή. ταχέα μὲν ἡ ἀθελξις. οἱ δὲ ὀδόντες, ἀσινέες γίνονται. ἐν δὲ μὴ. χρονιωτέρη μὲν, ἡ ἀθελξις. διαξοφλῶ δὲ, ἰχῶσα. οἱ δὲ ὀδόντες δὲ, καὶ σαροί. καὶ ἀχρῖοι γίνονται. ἐν δὲ ἡ ῥὶς καταγῇ, ῥόπος μὲν οὐχ ἧς ἕδρα κατάξεις. Ἀ πὰρ πολλὰ μὲν δὴ καὶ ἄλλα λωβέονται οἱ χαίροντες τῆσι καλῆσιν ἐπιδέσεσιν, ἀνόνητον, εἰ δὲ τοῖσι τοῦδε πρὸ ἐρέω, καὶ μάλιστα. ἐπιδεσίων γὰρ ἕδρα αὕτη ἡ ποικιλωτάτη. καὶ πλείστους μὲν σκεπάρνους ἔχουσα. διαῤῥεούσας δὲ καὶ διαλήθεσι, ποικιλωτάτας τὸ χωρὸς ῥεμβοειδέως. ὡς οὖν εἰρηται οἱ πρὸ ἀνόητον ἐγχειρέοντες ἐπιτηδεύοντες ἄσμενοι ῥηϊδίως καταγείσης ἐπιτυγχάνουσι ὡς ἐπιδήσωσι. μίαν μὲν οὖν ἡμέρην, ἢ δύο, ἀγαλλεται μὲν ὁ ἄνθρωπος. χαίρει δὲ ὁ ἐπιδεδεμένος. ἔπειτα ταχέως μὲν, ὁ ἐπιδεδεμένος κορέσκεται. ἄσμενον γὰρ τὸ φρόνημα. αὐτάρκεει δὲ, τῷ ἰητρῷ ἐπειδὴ ἐπιδείξεν, ὅτι ἐπίσταται ποικίλως ῥῖνα ἐπιδέειν. ποιέει δὲ ἡ ἐπίδεσις ἡ τοιαύτη πάντα τὰναντία τῆ δέοντος. ἕδρον μὲν γὰρ ὀκόσοισι σιμοῖσι ἐστὶ πρὸ κατάξιν ὀλκὸν ὅτι εἰ αὖθις τις μᾶλλον πίεζοι, σιμοὶ τρόπον αὖ εἶεν. ἕδρον δὲ ὅσοισι παρεχρὴ ἐφεστᾶναι ἢ εἶδαξ ἢ ῥὶς, ἢ κατὰ τὸν χόνδρον, ἢ ἀνωτέρω, δῆλον ὅτι οὐδὲν αὐτὸν ἢ ἀνωφελὲς ἐπίδεσις ὠφελήσει, ἀλλὰ μὴ βλάψει μᾶλλον. οὐχ οὕτω γὰρ σωωρμόσει ἀσφαλῶσι τὸ ἐπιβάτερον τῆς ῥινὸς, καὶ τοι οὐδὲ ἕδρον ποιέουσι οἱ ἐπιδέοντες. ἄγχιστα δὲ ἡ ἐπίδεσις μοι δοκέει αὐτὴ ποιέειν, εἰ κατὰ μέσην πρὸ ῥῖνα κατὰ τὸ ὀξὺ ἀμφιφλασθείη ἡ σαρξ κατὰ τὸ ὀστέον, εἰ καὶ τὸ ὀστέον μικρὸν πρὸσθεν ἔην καὶ μὴ μέγα. τοῖσι γὰρ τούτοισιν ἐπιπωρώσαι ἔχει ἡ ῥὶς, καὶ ὀλιγοστὸν δή τι γίνεται. ἀλλ' ὅμως οὐδὲ τούτοισι δή που πολλοῦ ὄχλος ἐστὶ ἡ ἐπίδεσις, εἰ δή τι καὶ δεῖ ἐπιδέειν. ἀρκέει δὲ ὧδε μὲν τὸ φλάσμα ἀσφαλῶς ἐπιτεθὲν ἂν τε κεκηρωμένον.

ἔπειτα ὡς ἀπὸ δύο ἀρχέων ἐπιδέεται, οὕτως ὀθονίῳ ἐς ἅπαξ περιβαλέειν. αἱρέεται μέντοι ἡ ξύσις, τῷ ἁλίπῳ τῷ στυπτηρίῃ, τῷ πολυτῷ, γλίσχρῳ, περφυρημένῳ, ὀλίγῳ, κατατρίψαντα τὰ τοιαῦτα. χρὴ δὲ ἦν μὲν ἀκαθὴς ᾖ, τῇ πυρῶν ἢ ἄλευρον πολλὸν καὶ βούλιμον τούτῳ χρέεσθαι ἐς πάντα τὰ τοιαῦτα. ἢν δὲ μὴ πάνυ ὀλιγοσαρκίη, ἐς ὀλίγην μάνην ὕδατι ὡς λειοτάτην διεύντα, τούτῳ φυρᾶν ἢ ἄλλῃ τῳ, ἢ κῆμμι πάνυ ὀλίγον ὠσαύτως μίσγειν. ὁκόσοισι μὲν οὖν ἧσσόν ἐστι ἐς ἢ κάτω ἢ ἐς ἢ σιμὸν ῥέπουσα κατωγή. ἦν μὲν ἐκ τοῦ ἔμπροσθεν μοῖρες κατὰ ἦν χόνδρον ἵζηται, οἷόν τε ὄξει καὶ σπιδέαι διόρθωμα ἐς τὸν μυκτῆρα σ. ἦν δὲ μὴ ἀνορθοῦται μὲν χρὴ πάντα τὰ τοιαῦτα, τοῦ δακτύλους ἐς τὸν μυκτῆρα σπιδέαι, ἦν σθένῃ τε, ἦν σθένχῃ τε. ἦν δὲ μὴ παχὺ ὑπόλεπτον μὴ ἐς ἢ ἔμπροσθεν τῆς ῥινὸς ἀποτόγοντα τοῖσι δακτύλοισιν, ἀλλ' ἢ ἰσοῦται. ἔξωθεν δὲ τῆς ῥινὸς σπιδέαι καὶ σπιδέαι ἀμφιλαμβάνοντα τοῖσι δακτύλοισι, σωαναγκάζειν τε ἅμα καὶ ἀνακρούειν ἐς ἢ αἴω, καὶ ἦν μὲν πάνυ ἐς ἢ ἔμπροσθεν ἢ κάτω γμα ᾖ, οἷόν τε πι ἐσω τῆ μυκτήρων σπιδέαι, ὡς πρόσθεν εἴρηται. ἄχνην πολὺ ἀμφ' ἢ μετυβίᾳ, ἢ ἄλλό τι τοιοῦτον σπόδιον ἐλίσσοντα. μᾶλλον δὲ σὺν καρχησίῳ δέρματι ἐρράπτοντα ὀμματίζειν τε αὐρμόδιον χῆμα ᾧ χοεῖο ἵνα ἐγκείσεται. ἦν μέντοι προσωτέρω ἢ κάτω γμα, οὐδὲν οἷόν τε ἐσω σπιδέαι. καὶ γὰρ εἰ σὺ τῷ ἔμπροσθεν ἀσηρὸν ἢ φόρημα, πῶς γε δὴ οὐκ σὺ τῷ ἔσω τρόπῳ; ἢ μὲν οὖν πρῶτον καὶ ἔσωθεν ἀνακαλάσασθαι ἢ ἔξωθεν ἀφειδήσαντα χρὴ ἀνάγειν ἐς πολὺ αὐρχαίαν φύσιν καὶ διαρρηγνύναι. καίρια γὰρ οἱ ἥτε ῥὶς κατατρίβεται ἀνακαλάσασθαι. μάλιστα μὲν αὐθημερός. ἦν δὲ μὴ ὀλίγον ὕδωρ. ἀλλὰ κατατριβλακυίουσιν οἱ ἱητροὶ καὶ ἀπαλωτέρως ἢ πρῶτον ἄπτονται ἢ ὡς χρή. παραβάλλοντα γὰρ τοὺς δακτύλους χρὴ σθένοντα καὶ σθένοντα κατὰ πολὺ φύσιν τῆς ῥινὸς ὡς κατωτάτω κάτω θεν σωαναγκάζειν, καὶ οὕτω μάλιστα ἀνορθοῦται ζωὴ τῇ ἔσω θεν διορθώσει διορθοῦται. ἔπειτα δὲ ἐς ταὐτὰ ἰκρὸς οὐδεὶς ἄλλος τοιοῦτός ἐστιν εἰ ἐθέλοι μελετᾶν καὶ τολμᾶν, ὡς οἱ αὐτοὶ δακτύλοι, οἱ λιχανοί. οὗτοι γὰρ κατὰ φύσιν μάλιστά εἰσιν. παραβάλλοντα γὰρ χρὴ τῶν δακτύλων ἐνάτερον παρὰ παῖδα πολὺ ῥῖνα ὁρεῖσθαι, ἢ σύχνως οὕτως ἔχειν. μάλιστα μὲν, εἰ οἷόν τε εἴη ἀεί, ἔστ' ἂν κρατηθῇ. εἰ δὲ μή, ὡς πλεῖστον χρόνον, ὡς εἴρηται. εἰ δὲ μή, ἢ παῖδα ἢ γυναῖκα κατινα, μαλθακὰς ἔτ' τὰς χεῖρας διεῖ ἦ. ὅπως, ὡς ἂν κάλλιστα ἰηθυθείη ἢ ῥὶς, ὀτέω μὴ ἐς ἢ κοῖλον, ἀλλ' ἐς τὸ κάτω ἰσορυμένη εἴη ἰσόρροπος. ἐπὶ μὲν δὴ δεμέαν φορυῖνα εἶδον, ἢ τις ὅπως κατατρίψας ἀχοῖντε διαρρῆξαι αὐτίκα πρὶν πωρωθῆναι σωαναγκαζομένη ἐγένετο, ἔστις ὀρθῶς ἐθέλοι ἰηθύειν ἀλλ' οἱ ἄνθρωποι αὐθροὶ μὲν εἶναι πολλοῦ ἄποπ μῶσι. μελετᾶν δὲ ἅμα μὲν οὐκ ἐπίστανται, ἅμα δ', οὐ τολμέουσιν, ἦν μὴ ὁδὼ ὦνται, ἢ θανάτου δεδοίκασι. καί τοι ὀλιγοχρόνιος ἡ πώρωσις τῆς ῥινὸς, σὺν γὰρ δέκα ἡμέρῃσι κρατύνεται, ἦν μὴ ἐπισφακελίσῃ. ὁκόσοισι δὲ ὀστέον ἐς ἢ πλάγιον κατάγνυται. ἡ μὲν ἴησις αὕτη. πολὺ δὲ διόρθωσιν δηλονότι χρὴ ποιέεσθαι, οὐχὶ σόρρωπον ἀμφοτερόθεν, ἀλλὰ τότε ἐγκεκλιμένον ὠθέειν ἐς πολὺ φύσιν ἔκτοσθεν ἀνακάζοντα. καὶ ἐσματεύμενον ἐς τὸν μυκτῆρα σ ἢ τὰ ἔσω ῥᾴδιον ἐστι διορθοῦσθαι ἀόκνως ἔστ' ἂν κατορθώσῃ, δυεῖν δόντε, ὅτι ἦν μὲν αὐτίκα κατορθώσῃ τε, οὐχοῖόν τε μὴ καὶ διεσπάφθαι πολὺ ῥῖνα. ὅταν δὲ ἀγάγῃς ἐς πολὺ φύσιν προσβαλόντα χρὴ ἐς ἢ χοεῖον, ἢ τοῦ δακτύλους, ἢ ἦν σὰ δάκτυλον ἢ ὀβέχειν αὐκκωχέειν, ἢ αὖθις, ἢ ἄλλον τινὰ, ἔστ' ἂν κρατυνθῇ ἢ ζῶμα. ἀπὸ τε καὶ ἐς ἢν μυκτῆρα ἦν μικρὸν δάκτυλον ἄποθέοντα, ἄλλοτε καὶ ἄλλοτε, διορθοῦν χρὴ τὰ ἐκκεκλιθέντα. ὅτι δ' ἂν φλεγμονῆς ξυνίστηται τούτοισι, χρὴ τῷ σαυτὶ χρέεσθαι. τοῖσι μέν τοι δακτύλοισι προσέχειν χρὴ ὁμοίως, καὶ τοῦ σαυτὸς ἐπιμελέου. ἦν δέ που κατὰ ἦν χόνδρον ἐς τὰ πλάγια κατατρίβ, ἀνάγκη πολὺ ῥῖνα ἄκρην μετεσπάφθαι. χρὴ δὴ τοῖσι τοιούτοισι ἐς ἢν μυκτῆρα ἄκρον διορθωμάτιον τοῦ ἐρινεμένου, ἢ ὅτι τούτοισιν ἔοικεν σπιδέαι. πολλὰ δ' ἂν τις εὕροι τὰ ἐπιτήδεια, ὅσα μήτε ὁσμὴν ἔχει μήτε ἄλλως προσηνέα ὄψιν. ἐγὼ δὲ πάντα πυθόμενος προβάτου ἀπότμημα σπέδησα, ὅτι γὰρ πως παρέτυχεν. οἱ γὰρ ἀπόβροι σπιδήμονοι ὑγράσματα δέχονται. ἔπειτα χρὴ, καρχησίου λεπτὸν πλάτος ὡς τοῦ μεγάλου δακτύλου τετμημένον, ἢ ὅκως ἂν ξυμφορῇ, προσκολλῆσαι ἐς ἢ ἔκτοσθεν πρὸς ἦν μυκτῆρα ἦν ἐγκεκλιμένον. κάπειτα κατατείναι ἦν ἱμάντα ὅκως ἂν ξυμφορῇ. μᾶλλον δὲ ὀλίγον τείνειν χρὴ, ὥστε ὀρθὴν καὶ ἀπαρτῆ πολὺ ῥῖνα εἶναι. ἔπειτα, μακρὸς γὰρ ἔσω ὁ ἱμὰς, κάτωθεν τοῦ ὤτος ἀγαγόντα αὖθις, ἀναγαγεῖν ἐπὶ πολὺ κεφαλλύ. καὶ ἔξεσι μὲν, κατὰ μέτωπον προσκολλῆσαι πολὺ τελευτῶντος ἱμάντος. ἔξεσι δὲ μακρότερον ἄγειν. ἔπειτα περιελίσσοντα πάλιν πολὺ κεφαλὴν κατατείν. οὕτως ἅμα μὲν, δικαίην πολὺ διόρθωσιν ἔχει. ἅμα δὲ βύσταμόστυπον, καὶ μᾶλλον ἦν ἐθέλῃ κῆ ἧσσον πολὺ αὐτιπρόσωπον ποιῆσαι τῆς ῥινός. ἄτερ μὴ ὀκνήσῃσι ἐς ἢ πλάγιον ἡ ῥὶς κατάγνυται, τὰ μὲν ἄλλα ἰηθύειν χρὴ, ὡς προείρηται. προσδέεται δὲ τοῖσι πλείοσιν καὶ τοῦ ἱμάντος πρὸς ἄκρῳ πολὺ ῥῖνα προσκολλῆσαι τῆς αὐτιπροσώπης εἶνεκα. ὁκόσοισι δὲ ζωὴ τῇ κατάξει καὶ ἕλκεα προσγίνεται, σπεῖρα διὰ τοῦτο ἀσταῖα σπὶ σπᾶσι, ἀλλ' ὦδι μὲν τὰ ἕλκεα ἐπιτιθέναι παντοίῳ, ἢ τῶν σπαιμῶν τι, σὺν λεῖα γὰρ τὰ τοιαῦτα. ὁμοίως κῶ ὁκόσα μέλλει ἀπιέναι, τήνδε διόρθωσιν πολὺ πρώτην, ἀόκνως χρὴ ποιέεσθαι μηδὲν ἐπιλείποντα, μὴ τὰς διορθώσιας τοῖσι δακτύλοισιν σὺν τῷ ἔπειτα χρόνῳ. χρεόμενον δὲ, χρεόμενον δὲ,

οὐ πλασσόμενον γὰρ τι παν ὑπὸ τῆς σώματος ἡ ξύσις. τῶν δὲ ἰμάντων τῇ κολλήσει καὶ τῇ αὐτηρότητι παντὸς ποιοῦσιν οὐδὲν κωλύει χρῆσθαι. οὔτ' ἰῶ ἐλκώσιν. οὔτ' ἰῶ ἐπιφλεγμαίνη. ἀλύπητοι γάρ εἰσιν.
ν δὲ οὖς ἡ κατεαγῇ, ἐπιδέσεις πᾶσαι πολέμιαι. οὐ γὰρ οὕτω τὶς χαλεπὸν τοῦτο βάλλοι. ἰῶ δὲ μᾶλλον πέζη, πλέον ἡ κατὰ βραχὺ ἀφαιρέσεται. ἐπεὶ καὶ ὑγιὲς οὖς ἐπιδέσει περιχεόμενον ὑδατος, ἢ σφυγματώδες, καὶ πυρετῶδες γίνεται. ἀτὰρ καὶ τὰ ἐπιπλάσματα κάκιστα μὲν τὰ βαρύτατα ἐπίπαν. ἀτὰρ καὶ τὰ πλεῖστα, φλαῦρα καὶ ἀποσταπτά, καὶ μύξαν τὸ ὑγρὸν ποιέει πλείω. κἄπειτα ἐκπυήσασ' ἀσηρὰς, τούτων δὲ οὖς ἡ κατεαγὲν προσδέεται. ἀγχίστα μὲν ἐπὶ δρῦ χρὴ φλοιὸν ἄλλοτον. χρὴ δὲ μὴ δεῖσθαι βαρὸς ἔχειν. φαύλην δὲ ὡς ἥκιστα ξυμφορέει. ἀνώδυνον γὰρ εἰ ὅτι φαρμακον, καὶ φ μηδὲν φορέειν φαρμακον καὶ πρὸς οὖς, καὶ πρὸς ἄλλα πολλά. χρὴ δὲ καὶ τὴν ἐπικοίμασιν φυλάσσεσθαι.
ὁ δὲ σῶμα ἰχναίνει, καὶ μᾶλλον, ὡ αὐκνέοντος ἔη, ἔμπυον ἡ οὖς γενέσθαι. ἄμεινον δὲ, καὶ μαλθάξαι πλὴν κοιλίλου. ἰῶ δὲ μὴ βιήμενος ἔη, ἐμέειν ἀρὴ συρμαισμῷ. ἰῶ δ' ἐς ἐκπύησιν ἐλθη, τὰ χέως μὲν, οὐ χρὴ σομοῦν. πολλὰ γὰρ καὶ τὴν δοκεόντων ἐκπυέεσθαι αὐκπίνεται ποτε, κλὴν μηδέπω τις κατὰ πλάσσῃ. ἰῶ δὲ ἀναγκασθῇ σομοῦσθαι τάχιστα μὲν, ὑγιὲς γίνεται, ἰῶ τις πρὸ ἰῶ διακαύσῃ. εἰδέναι μὲν τοι χρὴ σαφῶς, ὅτι κυλλὸν ἐστὶ ἡ οὖς καὶ μᾶλλον τῷ ἑτέρου, ἰῶ πρὸ ἰῶ διακαυθῇ. ἰῶ δὲ μὴ πρόσω καίηται, τέμνειν χρὴ τὸ μετέωρον, μὴ πάνυ σμικρὸν τομόν. δεῖ δὲ παχυτέρου μὲν καὶ ἡ πύον βυέσκεται, ἢ ὡς αὐτὶς δοκέοι. ὡς δ' ἐν κεφαλαίῳ εἰπεῖν, καὶ πού τα τἄλλα τὰ μυξώδεα τῇ μυξώδει, ἅτε χλίχακα ἐόντα ὑποθηπανόμενα διολιθαίνει τάχιστα. ὑπὸ δὲ δακτύλους καὶ σῦθ καὶ σῦθα. δεῖ δὲ δεῖ δὲ παχυτέρου βυέσκουσι τὰ τοιαῦτα οἱ ἰκῆροι, ἢ ὡς οἷόν τε. ἐπεὶ τῇ γε πλιωσέῃ σῦσα ὁδε αὖ πλασθερὰ ἔη, καὶ μυξώδεα σάρκα ἔχει, πολλοὶ σομοῦσιν οἰόμενοι ῥεῦμα αὐδυρήσειν ἐς τὸ τοιαῦτα. ἢ μὲν οὖν γνώμη τῆδε ἰκῆρου ὕδε ἅπαντα ἔοικε. τῷ δὲ πρήγματι, τῷ τοιούτῳ οὐδεμία βλάβη σομοῦσθαι. ὁδε γὰρ ὑδατώδεα χωρία ὄδιν, ἢ μύξης πεπληρωμένα, καὶ σὺ οἷσι χωρίοισιν ἕκαστα θαάσσον φορέει σομούμενα, ἢ κατὰ ἄλλοισο βλάβαο, πρὸ τούτων σὺ ἄλλω λόγω γεγράψεται. ὅταν οὖν τέμῃ τὶς ἡ οὖς, πάντων μὲν κατασμάτων, πάσης τε μοτώσιος ἀπέχεσθαι χρή. ἰῶ δὲν, ἢ αἱμους, ἢ ἄλλω τω, ὅ, τι μήτε βαρὺς, μήτε πόνον παρασχήσει. ἰῶ γὰρ ὁ χόνδρος ἀρχαῖος ψιλοῦσθαι καὶ ὑποτάσιας ἴσχει πυρώδεας, ἢ χαλώδεας, ὁ χλιαρόν. γίνεται δὲ καὶ ὀδὸν δὲ ἐκείνας τὰς ἰκήσιος. πάντων δὲ τῶν πεπλιγμοτημένων ἢ πρὸ ἰῶ διάκαυσις αὐταρκέστατον. Σπόνδυλοι δὲ οἱ κατὰ ῥάχιν. ὅσοισι μὲν ὑπὸ νοσημάτων ἕλκονται ἐς ἡ κύφον. τὰ μὲν πλεῖστα ἀδυνάτως λύεσθαι ποτε, καὶ ὅσα αὖ κατὰ ῥάχιν τῆν φρενῶν τῆς προσφύσιος κυφοῦται. τῆν δὲ κατὰ πόρον, μεθεξέτρα λύουσι κυρτὶ γινόμενοι οἱ τοῖσι σκέλεσι. μᾶλλον δέ τι ἐπινόμενοι κυρτοὶ οἱ τῇ κατὰ γνύῳ φλεβί. οἷσι δ' αὖ τι κύφωμα ἢ, λύουσιν. ἐπίνονται δὲ καὶ οἱ τῇ κατὰ βουβῶνα. ἤδη δέ τισιν ἕλυσε καὶ ἡ λυσις τρηχὴ πολυχρόνιος γινομένη. καὶ οἷσι μὲν κυφοῦται ῥάχις πασιν ἑοῦσιν, πρὶν ἢ ἡ σῶμα τελειωθῆναι ἐς αὔξησιν, τούτοισι μὲν, ἀδὲ σωθῆναι ἐθέλοι κατὰ ἰῶ ῥάχιν ἡ σῶμα, ἀλλὰ σκέλεα μὲν καὶ χεῖρες τελειοῦνται. ταῦτα δὲ, οἱ δὲ ἑτέρα γίνεται. καὶ ὅσοισι αὖ ἢ ἀνω τρόπω τῶν φρενῶν ἡ κύφος, τούτοισι μὲν αἴ τε πλευραὶ οὐκ ἐθέλουσιν ἐς ἡ βυρὺ αὔξεσθαι, ἀλλ' ἐς τοὔμπροσθεν. τό, τε στῆθος ὀξὺ γίνεται, ἀλλ' οὐ πλατύ. αὐτοί τε λύσπνοοι γίνονται, καὶ κορυφώδεες. ἧσσον γὰρ εὐρυχωρίλλω ἔχουσιν αἱ κοιλίαι αἱ ἡ πνεῦμα δεχόμεναι καὶ προσέμπουσαι. καὶ μὴν τοι καὶ αὐχμάζουσι κατὰ τὸν μέσον σωτὸν λυλοὶ λορδὸν ἡν αὐχένα ἔχειν, ὡς μὴ προπετὴς ἔη αὐτοῖσιν ἡ κεφαλή. στενοχωρίλλω μὲν οὖν πολλῷ τῷ φαρύγγι παρέχει καὶ ὕδωρ ἐς ἡ εἴσω ῥέπον. καὶ γὰρ τοῖσιν ὀρθοῖσι φύσει λύσπνοιαν παρέχει ὕδωρ ἡ ὀστέον, ἰῶ ἔσω ῥέψη ἔστ' ἂν ἀναπνεχθῇ. δι' οὖν ἡ τοιοῦτον σῆμα ὀξυκέφαλοι οἱ τοιοῦτοι τῶν ἀνθρώπων μᾶλλον φαίνονται, ἢ ὑγιέες. φυματίαι τε ὡς ἐπὶ ἡ πολὺ κατὰ ἡν πνεύμονά εἰσιν οἱ τοιοῦτοι σκληρῶν φυμάτων καὶ ἀπέπτων. καὶ γὰρ ἡ πρόφυσις τῆς κυφώματος, καὶ ἡ ξυνάτασις τοῖσι τοιούτοισι, δεῖ τοιαύτας συγγοφὰς γίνεσθαι, ἥσιν αὖ κοινωνήσωσιν οἱ τόνοι οἱσινεπίτονοι. ὅσοισι δὲ κατὰ πόρον τῶν φρενῶν ἡ κύφωμά ὄδι, τούτοισι νεοήματοι μὲν οἱ οἷσι πρὸς γίνεται νεφελιπῆ, καὶ κατὰ κύστιν. ἀτὰρ καὶ ἀποστάσιες ἐς ἐμπύημά τι, καὶ κατὰ κοιλίαο, καὶ κατὰ βουβῶνα χρόνιαι, ἢ λυσιελθέες. ἢ τουτέων οὐδὲν ἑτέρη λύει τὸ κυφώματα. ἰσχία δὲ τοῖσι τουτέοισιν ἔτι ἀσαρκότερα γίνεται, ἢ τοῖσιν ἄνω θεν κυφοῖσιν. ἢ μὲν τοι σύμπασα ῥάχις, μακροτέρη τούτοισιν, ἢ τοῖσιν ἄνω θεν κυφοῖσιν. ἤδη δὲ καὶ γίνεται βραχύτερα καὶ ἀτελέστερα. καὶ ἀσαρκότεροι ἔστοι, τῶν ἄνω θεν κυφῶν. οἷσι δ' αὖ ἡ ξυμπίπτοισι ἤδη ἡ σῶμα γίνηται κύφωσις, τούτοισιν ἀπαυτικὴ μὲν τῆς νόσου τῆς τότε παρεούσης κρίσιν ποιέεται ἡ κύφωσις. αὐτὰρ χρόνον μέν τοι ἐπισημαίνει τι τῶν αὐτέων, ὡς πρὸ καὶ τοῖσι νεωτέροισιν, ἢ πλέον, ἢ ἔλασσον. ἧσσον ἢ κατὰ πόδας ὡς ἡ ἐπίπαν μὲν τοιαῦτά ὄδι. πολλοὶ μὲν τοι ἤδη καὶ διφόρεως λύσεσθαι καὶ ὑγιεινῶς πρὸ κύφωσιν ἄκρης γήρως. μάλιστα δὲ οὗτοι, οἷσιν αὖ ἐς ἡ ὀξυκέφαλοι καὶ πιμελώδεες προσφάπτηται ἡ σῶμα. ὀλίγοι μὲν ἤδη καὶ τῶν τοιούτων ὑπερέξήκοντα ἔτη ἐθέλωσιν ἢ πλεῖστοι ἐρχυβιώτεροί εἰσιν. ἔστι δ' οἷσι μὴ ἐς ἡ πλάγιον σκολιὸν σωτὸν λυλοι, ἢ τῇ, ἢ τῇ. πού τα. μὴ δὲ τὸ πλεῖστα τὰ τοιαῦτα γίνεται δεῖ συγγοφὰς τοῖς ἔσωθεν ἐχούσας.

προσεμβάλλεται δὲ αὐτοῖσι ζωὴ τῇ νούσῳ καὶ τὰ σήματα, ἐφ' ὁποῖα αὖ ἐνδιαθέσει κεκλίσθαι. ἀλλὰ περὶ μὲν τούτων αὖ τοῖσι χρονίοισι κατὰ πνεύμονα νοσήμασιν εἰρήσεται. ἐκεῖ γὰρ εἰσιν αὐτῶν χρεὶ ἐσται προγνώσιες περὶ τῶν μελλόντων ἔσεσθαι. ὅσοισι δὲ ἐκ κατα πέψιός ἐστιν κυφοῦται, ὀλίγα δὴ τούτων ἐκρατήθη, ὥστε ὀξιωθῆναι. ἔστω μὲν γὰρ αἱ αὐτῇ κλίμακι κατατάσιες, ἄδην ἀπεξίθωσαν, ὧν γε ἐπὶ οἶδα. χρέον ται γὰρ οἱ ἰητροὶ μάλιστα αὐτῇ οὗτοι οἱ ἐπιθυμέοντες ἐκκαυνοῦν ἢν πολλὰ ὄγκον. τοῖσι γὰρ τοιούτοισι ταῦτα θαυμάσιά ἐστιν, ἢν ἢ κρεμάμενον ἴδωσιν, ἢ ῥιπτούμενον, ἢ ὅλως τοῖσι τοιούτοισιν ἔοικε, καὶ ταῦτα κλινήρεσιν ἀεὶ καὶ οὐκέτι αὐτοῖσι μέλλει, ἐκεῖ οὖν τι ἀπέβη ἀπὸ τοῦ χειρίσματος, εἴτε κακὸν, εἴτε ἀγαθόν. οἱ μὲν τοι ἰητροὶ τὰ τοιαῦτα ἐπιτηδεύοντες, σκαιοὶ εἰσιν, οὓς ἔστιν ἔγνων. ἡ μὲν γὰρ ἐπινόημα αὐτοκράτορα. καὶ ἐπαινέω ἔστιν ὅτι ὅσα ἂν πρῶτον ἐπανήκωσι καὶ ἔστω καὶ ἄλλο πάν ὅ, τι μηχάνημα κατὰ φύσιν ἐπενόησεν. οὐδὲν γὰρ μοι ἄελπτον, εἴ τις κακῶς σκυβάλους κατασείσειε καὶ ὀξιωθῆναι εἶπα. αὐτὸς μὲν τοι κατασχὼν θᾶσσον τὰ τοιούτοισι τόποισι ἰητρεύειν οὕτω, δεῖ δὲ ὅτι πρὸς ἅπαντα ὧν μᾶλλον οἱ τοιοῦτοι ζόποι. ὅσοισι μὲν οὖν ἐπὶ τῇ αὐχένος ἡ κύφωσις γίνηται, κάτω εἰκὸς ὠφελεῖν τὰς κατατάσιας ταύτας, τὰς ἐπὶ κεφαλήν. μικρὸν γὰρ ἡ βαρύτης ἡ κεφαλὴ καὶ τὰ ἀκρώμια κατατρέπονται, ἀλλὰ τούς γε τοιούτους εἰκὸς ἐπὶ τὸν πόδας κατασείειν μᾶλλον ὀξιωθῆναι, μείζων γὰρ οὕτως ἡ κατατροπὴ ἐπὶ τὰ τοιαῦτα. ὅσοισι δὲ κατὰ τὸ στόμα ἡ ὕβρωμα, τούτοισιν εἰκὸς μᾶλλον ἐπὶ κεφαλὴν κατασείειν. εἰ οἷόν τις ἐθέλει κατασείειν, ὀρθῶς ἂν ὧδε σκυβάλοι. πρὸ κλίμακος χρὴ σκυτίνοισιν οἷ ἔνδον κεφαλέοισιν πλαγίοισιν, ἢ ὀρινέσι κατασσόμενον ὃ προσδεδεμένοισιν ὁλίτρω πλέον καὶ ἐπὶ μῆκος, καὶ εὖρος κῆ εἴσω, ἢ ὅσον ἂν ἡ σῶμα τοῦ ἀνθρώπου κατάσχοι. ἔπειτα ἢν ἄνθρωπον ὕπτιον κατακλίναι ἐπὶ πρὸ κλίμακος χρή. κἄπειτα προσδῆσαι μὲν τὸν πόδας παρὰ τὰ σφυρὰ πρὸς πρὸ κλίμακος μὴ σφόδρα. σὺ δεσμῶ δὲ χῶ μὲν, μαλθακῶ δὲ. προσδῆσαι δὲ κατὰ τὸ ἰσχίον κατὰ δὲ τὸν κενεῶνα. καὶ κατὰ τὸ στῆθος χαλαρῶς τανύσαι πρὸ βαλέειν οὕτως ὅκως μὴ κωλύωσι πρὸ κατασείσιν. τὰς δὲ χεῖρας παρὰ τὰς πλευρὰς πεπτεύαντα προσκατα βαλεῖν πρὸς αὐτὸ τὸ σῶμα, καὶ μὴ πρὸς πρὸ κλίμακος. ὅταν δὲ ταῦτα κατασκυβάσῃς ὅπως ἀνέλκειν πρὸ κλίμακα ἢ πρὸς τύρσιν τινὰ ὑψηλὴν, ἢ πρὸς ἄστομα οἴκου. τὸ δ' ἔχω εἶναι ἵνα ὅπου κατασείεις, αὐτίτυπον ἔστω. τὸν δὲ ἀνατείνοντας βούπαιδας χρὴ εἶναι, ὅκως ὁμαλῶς, καὶ κρηδέμνως, καὶ ἰσοῤῥόπως, καὶ ὀξαπινέως ἀφήσωσι, καὶ μήτε ἡ κλίμαξ ἐς τὸ ὄρθιον εἰς γῆν ἀφίξεται, μήτε αὐτοὶ προσωτέρω ἔσονται. ἀπὸ μὲν τοι τύρσιος ἀφιεὶς ἢ ἀπὸ ἰσοῦ κατατεταμένος καιρὸς ἔστιν ἔχοντος. ἐπὶ πρὸ κλίμακι δ' ἂν τις σκυβάσσοιτο, ὥστε ἀπὸ προκλίνης τὰ χαλώμενα εἶναι ὄπλα ἢ ἀπὸ ὄνου. ἀνδρὶ μὲν καὶ μακρηγορέειν περὶ τούτων. ὁ μὲν δὲ ἐκ τουτέων ἂν τῶν κατασκυβάσεων μάλιστα ἂν τις κατασείσειεν. εἰ μέν τι καιρὸς ἀνὰ ἡ ὕβρωμα. δεῖ δὲ κατασείειν πάντως ἐπὶ πόδας λυσιτελέει, ὥσπερ ἤδη εἴρηται. πλείων γὰρ οὕτω γίνεται ἡ κατορθωσίη ἐπὶ ταῦτα. ὁρμᾶσθαι μὲν χρὴ κατὰ μὲν ἡ σῆμα πρὸς πρὸ κλίμακα προσδήσαντα ἰσχυρῶς. κατὰ δὲ ἢν αὐχένα, ὡς χαλαρῶ τάτῃ τανύῃ ὅσον τῇ κατορθοῦσθαι ἕνεκα. καὶ αὖτε πρὸ κεφαλὴν κατὰ ἡ μέτωπον προσδήσαντα πρὸς πρὸ κλίμακα. τὰς δὲ χεῖρας παρατανύσαντα πρὸς ἡ σῶμα προσδῆσαι, μὴ πρὸς πρὸ κλίμακα. ἡ μέν τοι ἄλλο σῶμα, ἄδετον εἶναι χρὴ, πλὴν ὅσον τῇ κατορθοῦσθαι ἕνεκα, ἄλλῃ τανύῃ χαλαρῇ πεπεδεβλῆσθαι. ὅκως δὲ μὴ κωλύωσιν οὗτοι οἱ δεσμοὶ πρὸ κατάσειν, σκοπέειν τὰ δὲ σκέλεα πρὸς μὲν πρὸ κλίμακα μὴ προσδεδέσθω. πρὸς ἄλληλα δὲ, ὡς κατὰ πρὸ ῥάχιν, ἰθυῤῥόπα ἔστω. ταῦτα μέν τοι τοιουτοῤῥόπως ποιητέα, εἰ πάντως δέοι, σὺ κλίμακι κατασεισθῆναι. αἰσχρὸν μέν τοι καὶ σὺ πάσῃ τέχνῃ, καὶ οὐχ ἥκιστα σὺ ἰητρικῇ πολλῷ ὄγκον, καὶ πολλῷ ὄφελος, καὶ πολλῷ λόγον παρεχόντα, ἔπειτα μηδὲν ὠφελῆσαι. χρὴ δὲ πρῶτον μὲν γινώσκειν πρὸ φύσιν τῆς ῥάχιος οἵη τίς ἐστιν. ἐς πολλὰ γὰρ νοσήματα, προσδέοι ἂν αὐτό. ἔστω μὲν γὰρ πρὸς πρὸ κοιλίην ῥέπον, οἱ σπόνδυλοι σφῶν αὐτῶν εἰσὶν ἀλλήλοισι. ἡ δέδεν πρὸς ἀλλήλους δεσμῷ μυξώδεϊ ἡ νευρώδεϊ ἀπὸ χόνδρων ἀπαρεμφυκότι ἄχρι πρὸς ἐν νωτιαῖον. ἄλλοι δέ τινες τόνοι νευρώδεες διαντικρὺ προσφυτοὶ παρεκτέταται σφῶν καὶ σφῶν αὐτῆν. αἱ δὲ φλεβῶν καὶ ἀρτηριῶν κοινωνίαι, σὺ ἐπὸ πρὸ λόγου δεδηλώσθω σφι, ὅσαι τε καὶ οἷαι καὶ ὅθεν ἀφιμμένιαι. καὶ σὺ οἷσιν οἷς δοκέουσι. αὐτὸς δὲ ὁ νωτιαῖος οἷσιν ἐλλύπα ἐλλύποισι, καὶ ὅθεν ἀφιμμένοισι, καὶ ὅπη κραίνουσι, καὶ οἷσι κοινωνέουσι, καὶ οἷσι δοκαμιλύοισιν. σὺ δὲ τῷ ἐπέκεινα σὺ ἄνθρωποι γεγιπλύμωνται πρὸς ἀλλήλας οἱ σπόνδυλοι. τόνοι δὲ κοινοὶ παρὰ πάντας, καὶ σὺ τοῖσιν ἔξω μυρίοισι, καὶ σὺ τοῖσιν εἴσω παρεκτέτανται. ἀπόφυσίς τε ἐστὶν ὀστέου ἐς πρὸ ἔξω μέρος ἀπὸ πάντων τῶν σπονδύλων μία ἀπὸ σφὸς ἑκάστου, ἀπό τε τῶν μειζόνων, ἀπό τε τῶν ἐλασσόνων. ἐπὶ δὲ τῇσιν ἀποφύσεσιν ταύτῃσι χονδροὶ ἐπίφυσες. καὶ ἀπὸ ἐκείνων νευρώδεα ἀποβλάστησις ἡδελφισμένη τοῖσιν ὀξωτάτω τόνοισι. πλευραὶ δὲ προσαρτέφυκασιν ἐς πρὸ εἴσω μέρος τὰς κεφαλὰς ῥέπουσαι μᾶλλον, ἢ ἐς πρὸ ἔξω. καθ' ἕνα δὲ ἕκαστον τῶν σπονδύλων προσήρθρωνται. καμπυλώταται δὲ πλευραὶ ἀνθρώπου εἰσὶ, ῥοβοειδέα σχόντα. πρὸ δὲ μεσηγὺ τῶν πλευρέων καὶ τῶν ὀστέων τῶν ἀποπεφυκότων

ἀπὸ τῶν

ἀπὸ τῶν σπονδύλων, ἀποπλυρέουσιν ἔνθα τὸ ὀπίσθιον οἱ μῦες ἀπὸ τῶν αὐχένος ἀρξάμενοι, ἄχρι τῆς φρενῶν τῆς προσφύσιος. αὕτη δὲ ἡ ῥάχις κατὰ μῆκος ἰθυσκόλιός ἐστι. ἀπὸ μὲν τοῦ ἰσχίου ὀστέου ἄχρι τοῦ μεγάλου σπονδύλου παρ' ἓν προσέρτηται τῇ σκελέῃ ἡ πρόσφυσις, ἄχρι μὲν τούτου κύφη. κύστις τε γὰρ, καὶ γονὰὶ, καὶ αὐχὴν ἐν τούτῳ ἔκτισται. ἀπὸ δὲ τούτου ἄχρι φρενῶν προσαρτήσιος, ἰθυλόρδη. καὶ παραφύσιας ἔχει μυῶν, ὅσαι μοῦνον ἐν τῷ ἔσωθεν, ἃς δὴ κελέουσι φόας. ἀπὸ δὲ τούτου ἄχρι τοῦ μεγάλου σπονδύλου, τοῦ ὑπὲρ τὴν ἔπω μέσων ἰθυκύφη. ἔτι δὲ μᾶλλον ὀδυνέει ἡ ὀστέη. ἡ γὰρ ἄνω θεν κατὰ μέσην ὑψηλοτάτας τὰς ἐκφύσιας τῶν ὀστέων ἔχει. ὅθεν δὲ, ἢ ὅθεν, ἐλάσσους. αὖ τὸ δὲ ἄρθρον τοῦ αὐχένος λορδόν ἐστιν. ἐκ τούτου μὲν δὴ κυφώματα γίνεται κατὰ τοὺς σπονδύλους, ἔξωσις μὲν μεγάλη ἀπορρᾳγείσα ἀπὸ τῆς συμφύσιος, ἢ οὐδὲ σπονδύλου, ἢ καὶ πλειόνων; οὐ μάλα πολλοῖσι γίνεται, ἀλλ' ὀλίγοισιν. οὐ δὲ γὰρ τὰ ῥώματα τὰ τοιαῦτα ῥηϊδίως γίνεσθαι, οὔτε γὰρ ἐς τὸ ἔξω ὑπωσθῆναι ῥηϊδιόν ἐστιν, εἰ μὴ ἐκ τοῦ ἔμπροσθεν ἰσχυρῷ τινὶ ῥωθείη ὀξέϊ τῆς κοιλίης. οὕτω δ' ἂν ἀπόλλοιτο, ἢ εἴ τις ἀφ' ὑψηλοῦ τοῦ χωρίου πεσὼν, ὀρθίσειε τοῖσιν ἰσχίοισιν, ἢ τοῖσιν ὤμοισιν. ἀλλὰ καὶ οὗτος ἂν ἀποθαίοι, παραχρῆμα δὲ, οὐκ ἂν ἀποθαίοι. ἐκ δὲ τοῦ ὄπισθεν οὐ ῥηϊδιον τοιαύτην ἔξαλσιν γενέσθαι ἐς τὸ ἔσω, εἰ μὴ ὑπὸ βαρυτάτου ἄχθεος ἐμπέσοι. τῶν τε γὰρ ὀστέων τῶν ἐκπεφυκότων ἔξωθεν ἕκαστον τοιοῦτόν ἐστιν, ὥς τε πρόσθεν αὖ αὖτὸ καταγέν, πρὶν ἢ μεγάλῳ ῥοπῇ ἔσω ποιῆσαι, τούς τε σιμοὺς δέσμους διασάμενον, καὶ τὰ ἄρθρα τὰ ξυλλαγμένα. ὅ, τε αὖ νωτιαῖος πονοίη ἄν, εἰ ὀξὺ ὀλίγου χωρίου πλῆθος καμπὴν ἔχοι τοιαύτην ἔξαλσιν ὀξυλλομένου σπονδύλου, ὅ, τ' ἐκπηδήσας σπόνδυλος πίεζοι ἂν τὸν νωτιαῖον, εἰ μὴ καὶ ἀποῤῥήξειε. πιεζοὺς δ' ἂν καὶ ἀπολελαμμένους πολλῶν ἂν καὶ μεγάλων καὶ ἐπὶ καίρων ἀπονασίκωσιν ποιήσειεν. ὥς τε οὐκ ἂν μέλλοι τῷ ἰητρῷ, ὅπως χρὴ τὸν σπόνδυλον κατορθῶσαι, πολλῶν καὶ διαίων ἄλλων κακῶν παρεόντων. ὡς τε δὴ οὐδ' ἐμβαλεῖν οἷόν τε οὔτε καταστῆσαι, οὔτ' ἄλλῳ τρόπῳ τινὶ, πρόδηλον δὲ τοῦτον, εἰ μή τις διαταμὼν τὸν ἄνθρωπον. ἐσμασσάμενος ἐς τὸ κοιλίῳ, ἐκ τοῦ ἔσωθεν τῇ χειρὶ ἐς τὸ ἔξω αὐτῷ θέοι. καὶ ταῦτα νεκρῷ μὲν, οἷόν τε ποιέειν. ζῶντι δὲ, οὐ πάνυ. ὅθεν τί οὕτω ταῦτα γράφω; ὅτι οἷόν τινες ἐπῆλθον καὶ ἀνθρώπους, ὅσων ἐσωθεν ἔπεσον σπόνδυλοι τελέως ὑπορραγέντες τὰ ἄρθρα, καίτοι γε ῥηϊστην ἐς τὸ πρόσω γενέσθαι τὴν διαστροφέων ταύτην οἵοισι νομίζουσι, καὶ οὐδὲν δεῖσθαι ἐμβολῆς, ἀλλ' αὐτόματα ὑγιέα γενέσθαι τὰ τοιαῦτα. ἀγωνέουσι δὲ πολλοὶ μὴ κρατεῦνουσιν ὅπα ἀγωνέουσιν. πείθεσι δ' οὐ τῷ πέλας. ὀξέα μὲν τῦται δὲ δὴ τόδε. οἵοντε πλὴ ἀκαναθέων πλὴ ὀξέος χρύσεον κατὰ πλὴ ῥάχιν ταύτην τοῦ σπονδύλου αὐτοῦ εἶναι, ὅ τι στροφύλον αὐτὴν ἕκαστον φαίνεσθαι φαινόμενον, ἀγνοοῦντες ὅτι τὰ ὀστέα ταῦτα ὄντα τὰ ἐκτὸς τῶν σπονδύλων περφυκότα, πῇ ὧν ὁ λόγος ὀλίγῳ πρόσθεν εἰρηται. οἱ δὲ σφόνδυλοι, πολὺ προσωτέρω ἄπεισι. σκοτοδίνην δ' πάντων ζώων ἄνθρωπος κοιλίῃ ἔχει. ὡς ὦδε μεγέθει ἀπὸ τοῦ ὄπισθεν ἐς τὸ ἔμπροσθεν ποτὶ μῆκος. ὅταν δή τι τούτων τῶν ὀστέων τὸ ὑπερέχοντα ἰσχυρῶς καταγῇ, λίθῳ τις αὐ, λίθῳ τις πελέκῳ, ταύτη τὰ πλευρὰ τὰ ἐκτὸς γίνεται, ἢ τὸ ἔσθεν καὶ ἔσθεν. ὅθεν δὲ ὑβαπατῶσι τοὺς ἰητρούς σφονδύλους ἐσω οἰχεσθαι. προσεξαπατᾷ δὲ ἔτι αὐτοὺς μὴ τὰ χρήματα τὸ τελῶ μείων. λίθῳ μὲν κ' πειρῶν τις καμπύλεσθαι, ὀδυνῶν τε, πολὺ τενέος γινομένου ταύτη τοῦ ἄρματος, ἢ τελῶν), μὴ ἅμα τὰ ὀστέα τὰ κατεηγότα ἔσθραύσει ἔστω μᾶλλον τὸν χρῶτα. ἢν δὲ λορδωθέντα ἐξάσσει ἐστὶ. χαλαρώτερον γὰρ τὸ ἄρμα κατὰ τὸ χρῶμα ταύτη γίνεται. μὴ τὰ ὀστέα ἦσσον ἔσθραύσει. ἀτὰρ μὴ λίθῳ τις φαίη αὐτὴν κατὰ ταῦτα ὑπείκουσι λορδωθῆναι, μὴ τὸ χωρίον κενεὸν μὴ μαλθακὸν φαινόμενον ταύτη φαίνεσθαι). ταῦτα πάντα τὰ εἰρημένα προσεξαπατᾷ δὲ τοὺς ἰητρούς. ὑγιέες δὲ τὰ χρέως μὴ ἀσπέως αὐτόματοι οἱ τοιοῦτοι γίνονται τὰ χρέως. πάντα τὰ τοιαῦτα ὀστέα ἐπὶ πωροῦται ὅσα καῦλα ἐστί. σκολιαίνεται μὲν ἔστ ἐξάσσῃ, μὴ ὑγιαίνοσι, κατὰ πολλοὺς τόπους, μὴ δὲ τῇ φύσει μὴ τῇ χρήσει, ὅπως ἔχει, ἀτὰρ μὴ λίθῳ γίγνεται, μὴ λίθῳ ὁδῶν ῥάπτων ξυνδετική ἐστιν. αἱ δὲ δὴ κυφώσιες, αἱ τοῖσι πτώμασιν ὡς ὦδε γίνονται, λίθῳ ἢ τοῖσιν ἰσχίοισιν ὀρθίσῃ, ἢ ὦδε τῶν ὤμους πέσῃ. ἀνάγκη δ' ἔξω φαίνεσθαι τὸ τῶ κυφώματι οἷα μοί τι ἀψηλότατον τῶν σφονδύλων. τῶν δὲ ἔσθεν καὶ ἔσθεν, ὦδε ἔχει. οὔκουν ὡς ὦδε πολὺ ἀπεπεπτωκὼς ἀπὸ τῶν ἄλλων ἐστὶν, ἀλλὰ μικρὸν λίθῳ ἕκαστος συνδιδοῖ ἀθρόως πολύ. ὅθεν οὕτω θεῖον μὴ ὀνωτιαῖος μυελὸς βυφόρεα φορέει τὰς τοιαύτας διαστροφὰς, ὅτι κυκλώδης αὐτῷ ἡ διαστροφὴ γίνεται, ἀλλ' οὐ τωνιώδης. χρὴ δὲ πλὴ καταστυβλοῦ τῶν διαπαγμασμοῦ τοιήνδε καταστυβάσαι. ἔξεστι μὲν ξύλον ἰσχυρὸν μὴ πλατὺ, σὺν τομῷ παραμήκεα ἔχον κατορύξαι. ἔξεστι δὲ μὴ αὖτι τοῦ ξύλου σὺν τοί χῳ σὺν τομῷ παραμήκεα σὺν τα μεῖν, ἢ πήχεϊ αὐωτορῶ τῶν ἐδάφεος, ἢ ὅκως αὖ μετρέῳτ ἔχῃ. ἔπειτα δὲ) συλλοῦ ὀρύσσειν, τραπάτωνον, πλάγιον, παρεμβάλλειν, ἀπολείποντα ὀξὺ τοῦ τείχου ὅσον παρελθεῖν τινὰ λίθῳ δεῖν. μὴ ὦδε μὲν ἐν συλλοῦ ἐπισορέσαι, ἢ χιτῶνα σ', ἢ ἄλλό τι ὁ μαλθακὸν μὲν ἔστω. ὑπείξει δὲ μὴ μέγα. ἐν δὲ ἄνθρωπον πυελῆσαι. λίθῳ δὲ δέχηται πολλῷ καὶ θρμῷ λούσας, καὶ ἔπειτα πρηνέα κατακλίναι κατατεταμένον. μὴ τὰς μὲν χεῖρα σ' αὐτοῦ παρατείναντα κατὰ φύσιν προσθεῖναι πρὸς τὸ σῶμα. ἱμάντι ἢ μαλθακῷ ἱματίῳ πλατεῖ τε καὶ μακρῷ ἐκ δυοῖν διαντέοιν ξυμβεβλημένῳ μέσῳ, καὶ κατὰ μέσον τὸ στῆθος δὶς περιβεβλῆσθαι χρὴ, ὡς ἐπὶ τὰ πάτω τῶν μασχε-

Opera omnia (texte grec) - page 429 sur 480

λέων. ἔπειτα τὸν περιέσσευον τῶν ἱμάντων κατὰ τὴν μαχάλην ἑκάτερον περὶ τοὺς ὤμους περιβεβλήσθω. ἔπειτα αἱ ἀρχαὶ πρὸς ξύλον ὑπερκειδές τι προσδεδέσθωσαν, ἁρμόζουσαι κατὰ μῆκος τῷ ξύλῳ τῷ ὑποτεταμένῳ πρὸς ὅ, τι προσβάλλον τὸν ὑπηρκειδὲς ἀντιστρίζοντα κατατείνει. τοιούτῳ δέ τινι ἑτέρῳ δεσμῷ χρὴ ἄνωθεν τῶν γουνάτων δήσαντα καὶ ἄνωθεν τῶν πτερνέων, τὰς ἀρχὰς τῶν ἱμάντων πρὸς τοιοῦτο τι ξύλον προσδῆσαι, ἄλλῳ δὲ ἱμάντι πλατεῖ καὶ μαλθακῷ καὶ δυνατῷ ταινιοειδεῖ, πλάτος ἔχοντι καὶ μῆκος ἱκανὸν, ἰσχυρῶς περὶ τὰς ἴξας κύκλῳ περιδεδέσθαι ὡς ἐπίτατα τῶν ἰσχίων. ἔπειτα τὸν περιέσσευον τοῦ ταινιοειδέος ἅμα ἀμφοτέρας τὰς ἀρχὰς τῶν ἱμάντων, πρὸς τὸν ξύλον προσδῆσαι πρὸς τῶν ποδῶν. κἄπειτα κατατείνειν ἐν τούτῳ τῷ σχήματι καὶ ἔνθεν καὶ ἔνθεν, ἅμα μὲν, ἰσορρόπος, ἅμα δὲ, ἐς ἰθύ. οὐδὲν γὰρ ἂν μέγα κακὸν ἡ τοιαύτη κατάτασις ποιήσει εἰ χρηστῶς σκευασθείη. εἰ μὴ ἄρα ἐξεπίτηδες τὶς βούλοιτο τείνεσθαι. τὸν δὲ ἰητρὸν χρὴ, ἢ ἄλλον ὅς τις ἰσχυρὸς, καὶ μὴ ἀμαθὴς, ἐπιθέντα τὸν θέναρ τῆς χειρὸς, ὑπὸ τὸ ὕβωμα καὶ τὴν ἑτέρην χεῖρα προσεπιθέντα ἐπὶ τὴν ἑτέρην καταναγκάζειν προσξυνιέντα. ἢν τε ἐς ἰθὺ ἐς τὸν κάτω πεφύκη καταναγκάζεσθαι. ἢν τε πρὸς τῆς κεφαλῆς. ἢν τε πρὸς τῶν ἰσχίων. καὶ ἀσινεστάτη μὲν αὕτη ἡ ἀνάγκη. ἀσινὲς δὲ καὶ ἐπικαθίζεσθαί τινα ἐπὶ τὸν κύφωμα τοῦ ἅμα κατατεινομένου ἐνσεῖσαι μετεωρισθέντα. ἀτὰρ καὶ ἐπιβῆναι τῷ ποδὶ, καὶ ὀχηθῆναι ἐπὶ τὸν κύφωμα. ἡσύχως τε ἐπενσεῖσαι, οὐδὲν κωλύει. τὸν τοιοῦτο δὲ ποιῆσαι μετρίως ἐπιτήδειος ἄν τις εἴη τῶν ἀμφὶ παλαίστραν εἰθισμένων. δυνατωτάτη μέντοι τῶν ἀναγκαίων ἐστὶν, εἰ ὁ μὲν τοῖχος ἐντετμημένος εἴη. τὸν δὲ ξύλον τὸν κατωρορυγμένον, ἢ ἐντέτμηται, κατωτέρω εἴη τῆς ῥάχιος τοῦ ἀνθρώπου, ὁκόσω ἂν δοκέῃ μετρίως ἔχειν. σανὶς δὲ φιλυρίνη μὴ λεπτὴ ἐνεὶ, ἢ καὶ ἄλλου τινὸς ξύλου. ἔπειτα ἐπὶ τὸν ὕβωμα ἐπιτεθείη, ἢ τρύχιόν τι πολύπτυχον, ἢ μικρόν τι σκύτινον ὑποκεφάλαιον. ὡς ἐλάχιστα μὲν ὑποκεῖσθαι ξυμφέρει, μόνον προμηθεόμενον, ὡς μὴ ἡ σανὶς ὑπὸ σκληρότητος ὀδύνην παρὰ καιρὸν προσπαρέχῃ. κατὰ ἴξιν δὲ ἔστω ὡς μάλιστα τῇ ἐντομῇ τῇ ἐς τὸν τοῖχον, τὸν ὕβωμα. ὡς ἂν ἡ σανὶς, ἡ μάλιστα ἐξέστηκεν, ταύτῃ μάλιστα πιέζῃ ἐπιτεθεῖσα. ὅταν δὲ ἐπιτεθῇ, τὸν μέν τινα καταναγκάζειν χρὴ τὸν ἄκρον τῆς σανίδος, ἢν τε ἐνὰ δέῃ, ἢν τε δύο. τοῦ δὲ κατατείνειν τὸν σῶμα κατὰ μῆκος, ὡς πρόσθεν εἴρηται. τοῦ μὲν, τῇ. τοῦ δὲ, τῇ. ἔξεστι δὲ καὶ ὀνίσκοισι τὴν κατάτασιν ποιέεσθαι, ἢ παρακατορύξαντα παρὰ τὸν ξύλον, ἢ ἐν αὐτῷ τῷ ξύλῳ τὰς φλιὰς τῶν ὀνίσκων ἐντεκτηνάμενον, ἢν τε ὀρθὰς ἐθέλῃς ἑκατέρωθεν μικρὸν ὑπερεχούσας. ἢν τε κατὰ κορυφὴν τοῦ ξύλου ἔνθεν καὶ ἔνθεν. αὗται αἱ ἀνάγκαι, οὗτα μέσθυτοί εἰσιν, καὶ ἐς τὸν ἰσχυρότατον. καὶ ἐς τὸν ἧσσον. καὶ ἰσχὺν ἔχουσι τοιαύτην, ὥς τε καὶ εἴ τις ἐπὶ λύμῃ βούλοιτο, ἀλλὰ μὴ ἐπὶ ἰητρείῃ, ἐς τοιαύτας ἀνάγκας ἀγαγεῖν, κἀν τούτῳ ἰσχυρῶς δύνασθαι. καὶ γὰρ ἂν κατατείνων κατὰ μῆκος μοῦνον ἔνθεν καὶ ἔνθεν οὕτω καὶ ἄλλην ἀνάγκην οὐδεμίην προστιθεὶς ὅμως κατατείνειεν ἄν τις, ἀλλάμην καὶ ἢν μὴ κατατείνων. αὐτῇ δὲ μοῦνον τῇ σανίδι οὕτως εἰ ποιέει τὶς, καὶ οὕτως ἱκανῶς καταναγκάσειε. καλαὶ οὖν αἱ τοιαῦται ἰσχύες εἰσὶν ἧσιν ἔξεστιν καὶ ἀσθενεστέρῃσι, καὶ ἰσχυροτέρῃσι χρέεσθαι αὐτὸν ταμιεύοντα. καὶ μὲν δὴ καὶ κατὰ φύσιν γε ἀναγκάζουσι. τὰ μὲν γὰρ ἐξεστεῶτα ἐς τὴν χώρην ἀναγκάζει καὶ ἡ ἵππωσις ἰέναι. τὰ δὲ ξυνελθόντα κατὰ φύσιν, κατατείνουσιν αἱ κατὰ φύσιν κατατάσιες. οὔκουν ἐγὼ ἔχω τουτέων ἀνάγκας καλλίους, οὐδὲ δικαιοτέρας. ἡ γὰρ κατ' αὐτὴν τὴν ἄκανθαν ἰθυωρία τῆς κατατάσιος κάτωθέν τε καὶ κατὰ τὸν ἱερὸν ὀστέον καλεόμενον, οὐκ ἔχει ἐπιλαβὴν οὐδεμίην. ἄνωθεν δὲ κατὰ τὸν αὐχένα καὶ κατὰ τὴν κεφαλὴν, ἐπιλαβὴν μὲν ἔχει, ἀλλ' ἐς εἰδέην γε, ἀπρεπής. ταύτῃ τοι γενομένη ἡ κατάτασις καὶ ἄλλας βλάβας ἂν προσπαρέχοι πλεονασθεῖσα. ἐπειρήθην δὲ δή ποτε ὕπτιον τὸν ἄνθρωπον κατατείνας, ἀσκὸν ἀφύσητον ὑποθεῖναι ὑπὸ τὸ ὕβωμα. κἄπειτα αὐλὸν ἐκ χαλκείου ἐς τὸν ἀσκὸν τῶν ὑποκείμενον ἐνιέντα, φυσᾶν. ἀλλά μοι οὐκ εὐπορεῖτο. ὅτε μὲν δὴ κατατείνοιμι τὸν ἄνθρωπον ἡσσᾶτο ὁ ἀσκὸς καὶ οὐκ ἠδύνατο ἡ φύσα ἐπαναγκάζεσθαι. καὶ ἄλλως ἕτοιμον περιλισθάνειν ἦν, ἅτε ἐς τὸν αὐτὸν ἀναγκαζόμενον τό, τε τοῦ ἀνθρώπου ὕβωμα, καὶ τὸν τοῦ ἀσκοῦ πληρουμένου κύρτωμα. ὅτε δ' αὖ μὴ κάρτα κατατείνοιμι τὸν ἄνθρωπον. ὁ μὲν ἀσκὸς, ὑπὸ τῆς φύσης ἐκυρτοῦτο. ὁ δὲ ἄνθρωπος, πάντῃ μᾶλλον ἐλορδαίνετο ἢ συνέφερεν. ἔγραψα δὲ ἐπίτηδες οὖν. καλὰ γὰρ καὶ ταῦτα μαθήματά ἐστι, ἀπειρηθέντα, ἀπορηθέντα ἐφήνη, καὶ δι' ἅπερ ἠπορήθη. ὅσοισι δὲ ἐς τὸν εἴσω σκολιαίνονται οἱ σπόνδυλοι ὑπὸ πτώματος, ἢ καὶ ἐμπεσόντος τινὸς βαρέος, εἷς μὲν οὐδεὶς τῶν σπονδύλων μέγα ἐξίσταται κάρτα ὡς ἐπὶ τὸν πολὺ ἐκ τῶν ἄλλων. ἢν δὲ ἐκστῇ μέγα, ἢ εἷς, ἢ πλείονες, θάνατον φέρουσιν, ὥσπερ δὴ καὶ πρόσθεν εἴρηται, κυκλώδης καὶ αὕτη, καὶ οὐ γωνιώδης γίνεται ἡ παραλλαγή. οὖρα μὲν οὖν τοῖσι τοιούτοισι καὶ ἀπόπατος μᾶλλον ἴσχεται, ἢ τοῖς ἔξω κυφοῖσι. καὶ πόδες καὶ ὅλα τὰ σκέλεα ψύχεται μᾶλλον. καὶ θανατηφόρα ταῦτα μᾶλλον, ὧν ἔφην. καὶ ἢν περιγένωνται δὲ, ῥυώδεες τὰ οὖρα μᾶλλον οὗτοι. καὶ τῶν σκελέων ἀκρατέστεροι καὶ ναρκωδέστεροι. ἢν δὲ καὶ ἐν τῷ ἄνω μερεῖ, μᾶλλον τὸν λόρδωμα γένηται, πᾶν τὸν τοῦ σώματος ἀκρατέες καὶ νεναρκωμένοι γίνονται. μηχανὴν δὲ οὐκ ἔχω οὐδεμίην εἴη γε ὅκως χρὴ τὸν τοιοῦτον ἐς τὸν αὐτὸν καταστῆσαι. καὶ εἰ μή τινα ἡ κατὰ τῆς κλήμακος κατάσεισις, ὠφελέειν οἵη τε εἴη. ἢ

καὶ ἄλλη

καὶ ἄλλη τὶς τοιαύτη ἴησις, ἡ καταίσεισις, οὔπω δὲ ὀλίγω πρόσθεν εἴρηται. καταναγκάσω δὲ ἐγὼ τῇ καταισείσει ὧδε μᾶλλον ἔχω, ἤ τις ἂν γένοιτο, ὡς πρὸ τῶ κυφώματι τὸν καταναγκάσων ἢ ἐμὲ ἐς ποιέετο. πῶς γὰρ ἄν τις ἐκ τοῦ ἔμπροσθεν διὰ τῆς κοιλίης ἀναγκάσειε διωθέειν; οὐ γὰρ οἷόν τε, ἀλλὰ μᾶλλον, ὅτε ἔνεστιν, ὅτε πάρεστιν ὧδε μᾶλλον διωθέειν ἔχουσι ὡς τε τῇ καταπτάσει συνωθεόμενον. ἐμοὶ δὲ εἰς φύσιος εἰσεμούσης ἐς πλῆθος καὶ λίθου, οὐδὲν ἂν διωνέη. καὶ μὴν αἱ μεγάλαι σκιρραὶ προσβαλλόμεναι ἀναπάσεις εἴνεκα δύνανται τῆς ἔσω ῥεπόντων σφονδύλων μεγάλη ἁμαρτὰς γνώμης ἔστιν. ἀπωθέουσι γὰρ μᾶλλον ἢ ἀναπάουσι καὶ οὐ διὰ ταὐτὰ ὅμοιον γινώσκουσιν οἱ προσβάλλοντες. ὅσῳ γὰρ ἄν τις μείζω προσβάλλῃ, τοσούτῳ μᾶλλον λοξοῦται οἱ προσβλητέοντες συναναγκαζομένου ἄνω τοῦ διάρματος. τρόπους δὲ ἄλλους καταισεισίων ἢ οἷσι πρόσθεν εἴρηται ἔχοιμι ἂν εἰπεῖν, αἰρμόσειν οὐς ἄν τις δοκέῃ τῷ παθήματι μᾶλλον, ἀλλ' οὐ φέρτερα πεισόμενα αὐτοῖς. διὰ τοῦτο οὐ γράφω. ἀφαιρέειν δὴ ξυνοίσει καὶ τοῦδε τούτων ὧν οἱ κεφαλαίω εἴρηται· ὅτι τὰ μὲν εἰς τὸ λοξοῦν ἐβλάβη τε ὀλέθρια εἶσι καὶ συνόμωρα. τὰ δὲ ἐς τὸ κύφον ἀσινέα θανάτου, καὶ ἄφρων χεσίων καὶ ἀπορωχωσίων τὸ ἐπίπαν. οὐ γὰρ ἐκτείνει τὸν ὀχετὸν τὸν κατὰ τὸν κοιλίην, οὐ δὲ κωλύει ὑγρόας εἶναι, ἢ εἰς τὸ ἔξω κύφωσις. ἡ δὲ λόρδωσις τῶν τε ἀμφοτέρων ποιέει, καὶ ἐς τὰ ἄλλα πολλὰ προσγίνεται. ἐπεί τοι πολὺ πλείονες σκελέων τε καὶ χειρῶν ἀκρατέες γίνονται καὶ καταναρκοῦνται τὸ σῶμα, καὶ οὖρα τοιαῦτα ἴσχετον, οἷσιν αὖ μὴ ἐκκῇ μὲν τὸ ὕβωμα μήτε ἔξω, μήτε ἔσω. σείεσθαι δὲ ἰσχυρῶς ἐς τὸν ἰθωίλον τῆς ἐξόχου. οἷσι δὲ αὖ μὴ ἐκκῇ μὲν τὸ ὕβωμα, ἧσσον τοιαῦτα πάσχουσιν. πολλὰ δὲ καὶ ἄλλα ἂν ἰητρικὴ αὖ τις θεάσαιτο, ὧν τὰ μὲν ἰσχυρὰ ἀσινέα ὄντα κατ' ἔωνται τὸν κοιλίην ὅλῳ λαμβάνοντα τὸ σῶματος. τὰ δὲ ἀσθενέστερα σινόμωρα καὶ ὀρθοκόπους νοσημάτων χρονίους ποιέοντα καὶ κοινωνέοντα, καὶ τῷ ἄλλῳ σώματι ὧδε πλέον. ἐπεὶ καὶ πλευρέων κάτηξις, τοιοῦτόν τι πέπονθεν. οἷσι μὲν γὰρ αὖ κατανῇ πλευρὴ μία ἢ πλείονες ὡς τοῖσι πλείστοισι καταγνυται, μὴ διαχόντα τὰ ὀστέα ἐς ἔσω μέρος, μὴ δὲ φλωθώντα. ὀλίγοι μὲν ἤδη ἐπυρέτηναν. ἀταρ οὐδὲ αἷμα πολλοὶ ἤδη ἐπτύσαν, οὐδὲ ἔμπυοι πολλοὶ γίνονται, οὐδὲ ἔμμοστοι, οὐδὲ ἐπισφακελίσιες τὴν ὀστέων, διαιτάτε φαύλη ἀρκέει. ἰῶ γὰρ μὴ πυρετῷ ξυνεχὴς ἐπιλαμβάνῃ αὐτὸν, ἢ κοιλιαπίειν κάκιον τοῖς τοιούτοισιν, ἢ μὴ κοιλιαπίειν, καὶ ἐπὶ πλεῖστον δοκέει, καὶ πυρετῶδες δοκέει, ἢ ἔνι χωδες δοκέει. ἡ γὰρ πλήρωμα ἢ μέζιον τῆς κοιλίης, διόρθωμα τὴν πλευρέων γίνεται. ἡ δὲ κένωσις κρεμασμὸν μὲν τῇσι πλευρῇσι ποιέει. ὁ δὲ κρεμασμὸς, ὀδυνίω. ἔξωθεν δὲ, φαύλη ἐπίθεσις τοῖσι τοιούτοισιν ἀρκέει κηρωτὴ καὶ πλὴν ἐσὶ καὶ ὀθονίοισιν ἢ συχνὸς βρέξαντα, ὁμαλλὶ πλὴν ἐπίθεσιν, ἢ καὶ βριῶδές τι προσεπιθέντα. κρατύνεται δὲ πλευρὴ σύντομα εἰκοσιν ἡμέρῃσι. ταχέως γὰρ αἱ ἐπιπωρώσιες τούτων τὴν ὀστέων. ἀμφὶ δὲ τῇσι πλευρῇσιν, ἢ ἔνδοθε πλευρέης, ἢ ἔνδοθε πώματος, ἢ ἔνδοθε αὐτοδρεΐσιος, ἢ ἄλλου τινὸς τοιουτοδρόπου, πολλοὶ ἤδη πολὺ αἷμα ἐπτύσαν. οἱ γὰρ ὀχετοὶ οἱ κατὰ τὸ λαπαρὸν τῆς πλευρῆς ἐκφύσης περιχεόμενοι, καὶ οἱ τένοντες οἱ πρὸς τὴν ἐπικαιροτάτων τὴν ἐν τῷ σώματι, τὰς ἀφορμὰς ἔχουσι. πολλοῖσι γοῦν ἤδη βηχώδεες, ἢ φυματίαι, καὶ ἔμπυοι ἐγένοντο, καὶ ἔμμοστοι, καὶ ἡ πλευρὴ ἐπισφακέλισεν αὐτοῖσιν. ἀταρ καὶ οἷσι μηδὲν τοιοῦτον προσεγένετο, ἀμφιφλαθείσης τῆς σαρκὸς ἀμφὶ τῇσι πλευρῇσιν, ὅ μοι δοκέει ἐρεθιστότερον, ὀδυνώμενοι παύονται οὗτοι, ἢ οἷσιν αὖ ἡ πλευρὴ καταγῇ. καὶ ὑποχονδρίοις μᾶλλον ἴσχει ὀδυνήματα ἢ χωρεῖν, ἢ τοῖσι τοιούτοισι φώμασιν, ἢ τοῖσιν ἑτεροίοισιν. μᾶλλα μὲν οὖν μεθεξέτεροι καταμελέουσι τὴν τοιούτων σινέων, μᾶλλον ἰῶ πλευρὴ καταγῇ αὐτοῖσιν. ἀταρ καὶ ἡ ἧσις σκληροτέρη οἱ τοιοῦτοι δέονται εἰ σωφρονοῖεν. τῇ τε ἢ διαίτῃ ξυμφέρει ξυνιστάλθαι. ἀφεμέειν δὲ τῷ σώματι ὡς μάλιστα. ἀφεστάσιόν τε ἀπέχεσθαι βρωμάτων τε λιπαρέων, καὶ κεχωδέων, καὶ ἰσχυρῶν πάντων. φλέβα τε μηδ' ἀγκῶνα τέμνεσθαι. σιγᾶν τε ὡς μάλιστα. ἐπιθέεσθαι δὲ ἐς τὸ χωρεῖν τὸ φλαθὲν πλὴν ἐσὶ μὴ πολὺ πλατυτέροισι πάντῃ τοῦ φλάσματος. κηρωτῇ τε ὑποχρίειν. ὀθονίοισί τε πλατέσι. ξύειν τοι νίσι πλατείσι μὴ μαλθακῇσι ἐπιθέειν. δρείδειν τε μέζιον, ὡς τε μὴ κάρτα πεπέχθαι φαίνεσθαι τὸν ἐπιθέσμιον. μὴ δὲ αὖ χαλαρόν. αἴρεσθαι δὲ τὸν ἐπιθέσιον τὰ μὲν κατὰ τὸ φλάσμα καὶ δρείδεσθαι ταύτῃ μάλιστα. πλὴν δὲ ἐπιθέσιος ποιέεσθαι ὡς ἀπὸ δύο αἴρεων, ἐπιθέειν τε, ἵνα μὴ ξυνερείπῃ τὸ δέρμα τὸ πλὴν τοῖς πλευρέοισιν ἐν ἀλλ' ἰσόρροπον. ἐπιθέειν δὲ, ἢ κατὰ ἔνδοσιν ἡμέρῃσι, ἢ πάρεσιν. ἀμείνων δὲ καὶ πλὴν κοιλίῃ μαλθάξαι κουφοτίνι ὅσον κένωσις εἵνεκα τοῦ σίτου. καὶ ὧδε μὲν δεῖ ἡμέρας ἰσχνάνειν. ἐπεὶ τὰ αἵματα φλεγμονὴν τὸ σῶμα καὶ ἀπαλλάσσει. τὴ δὲ ἐπιθέσει ἐς αὖ μὲν ἰσχνάνης δρηξεσμὸν μᾶλλον χρεὼ ἔσται. ὀδύνας δὲς ἐν ἀπαλυσμὸν ἄγης, ἐπιχαλαρωτέρῃ. καὶ ἰῶ μὲν αἷμα ἀποπτύσῃ καταρχὰς, τεσσαράκοντα ἡμέρων πλὴν μελέτην τὴν πλὴν ἐπιθέσιν ποιέεσθαι χρή. ἰῶ δὲ μὴ πτύσῃ τὸ αἷμα, ἀρκέει ἑκκαίδεκα ἡμέρας ἡ μελέτη, ὡς ὧδε τὸ πολύ. τῇ ἰσχύι δὲ τοῦ ῥώματος τοῦ χρόνους προσεκμαίρεσθαι χρή. ὅσοι δ' αὖ ἀμελήσουσι τῶν τοιουτέων ἀμφιφλασμάτων, ἰῶ καὶ ἄλλο μηδὲν αὐτοῖσι φλαῦρον μέζον γένηται, ὅμως τό γε χωρεῖν ἀμφιφλαθὲν μὴ ξωδεστέρῃ πλὴν σάρκα ἴσχει, ἢ πρόσθεν εἶχεν. ὅκου δέ τι τοῦτον ἐγκαταλείπεται, καὶ μὴ ὑπεξίπτωται τῇ γαλήνῃ. φαυλότερον μὲν ἰῶ παρ' αὐτὸ τὸ ὀστέον

ἐγκαταλειφθῇ ἡ μυξώδης. οὔτε γὰρ ἔτι ἡ σάρξ ὁμοίως ἅπτεται τῷ ὀστέου. τό τε ὀστέον νοσηλότερον γίνεται. σφακελισμοί τε χρόνιοι ὀστέου πολλοῖσιν ἤδη ἀπὸ τοιούτων προφασίων ἐγένοντο. ἀπὸ δὲ καὶ λιῶ μὴ παρὰ τὸ ὀστέον, ἀλλ' αὐτὴ ἡ σάρξ μυξώδης ἐν, ὅμως χοιῶ προσφυὴς γίνονται καὶ ὀδυνᾶται, ἄλλοτε καὶ ἄλλοτε, ἢν τις τῷ σώματι τύχῃ πονήσας. δεῖ δὲ τῇ ἐπιθέσει δέεσθαι χρή, ἅμα μὲν, ἀγαθή. ἅμα δὲ, πολὺ προσηκούσῃ, ἕως ἂν ξηρανθῇ μὲν καὶ ἀναπνοὴν τοῦτο ἡ ἐχχύμωμα, ἐν τῇ φλάσει ἡλυόμενον. αὖξηθῇ δὲ σαρκὶ ὑγιεῖ τὸ χωρίον. αὔξηται δὲ τῷ ὀστέου ἡ σάρξ. οἷσι δ' ἂν ἀμελη-
θεῖσι χρονιωθῇ, καὶ ὀδυνώδης τὸ χωρίον γένηται, καὶ ἡ σάρξ ὑπόμυξος ἐν, τούτοισι καῦσις ἴσησι ἀρέσκει. καὶ λιῶ μὲν αὐτὴ ἡ σάρξ μυξώδης ἐν, ἄχρι τοῦ ὀστέου καίειν χρή, μὴ μιῶ διαβρῶσαι τὸ ὀστέον. λιῶ δὲ μεσηγὺ τῆς πολυρρόου ἐν, ἐπὶ πολὺς μὲν οὐδ' οὕτως χρὴ καίειν. φυλάσσεσθαι μέντοι μὴ διακαύσῃς πρόλιω. λιῶ δὲ πρὸς τῷ ὀστέῳ διακαῆ εἶναι τὸ φλάσμα, καὶ ἐπὶ νεαρὸν ἐν, καὶ μήπω σφακελίσῃ τὸ ὀστέον. λιῶ μὲν γὰρ τὸ ὀλίγον ἐν, οὕτω καίειν χρὴ ὥσπερ εἴρηται. λιῶ μέντοι παρχνώκης ἐν ὁ μεταξισμὸς ὃν κατὰ τὸ ὀστέον, πλεῖον δὲ ἐξαίρεσιν ἐμβάλλειν χρή. πολλοὶ δὲ σφακελισμοῦ πλυρῆς, ἅμα τῇ τῶν ἐμμότων ἰητρείῃ, ἐρίσουσι. Ἢν δὲ μηροῦ ἄρθρον ᾖ ἰσχίου ἐκπεσόν. ἐκπίπτει δὲ κατὰ τέσσαρας τρόπους. ἐς μὲν τὸ ἔσω, πλεσάκις. ἐς δὲ τὸ ἔξω, τῆς ἄλλων πλεσάκις. ἐς δὲ τὸ ὄπισθεν καὶ τὸ ἔμπροσθεν, ἐκπίπτει μὲν, ὀλιγάκις δέ. οἷσι μὲν οὖν ἂν ἐκβῇ ἐς τὸ ἔσω, μακρότερον τὸ σκέλος φαίνεται, παρακαλλόμενον πρὸς τὸ ἕτερον, δι' ὀλυσὶς προφάσιος εἰκότως. ὑπὸ μὲν γὰρ τὸ ἰσχίου πεφυκὸς ὀστέον, τὸ ἄνω φορέομενον, πρὸς ὃν κτένα ὑπὸ τούτου ἡ ἐπίβασις τῆς κεφαλῆς τοῦ μηροῦ γίνεται. καὶ ὁ αὐχὴν τοῦ ἄρθρου, ὑπὸ τῆς κοτύλης ἀχέεται. ἔξωθεν τε αὖ, ὁ γλουτὸς, κοῖλος φαίνεται, ἅτε εἰσωρθουσάσης τῆς κεφαλῆς τοῦ μηροῦ. τό, τε ἄνω κατὰ τὸ γόνυ τοῦ μηροῦ ἄκρον ἀναγκάζεται ἔξω ῥέπειν, καὶ ἡ κνήμη καὶ ὁ πούς ὡσαύτως. ἅτε οὖν ἔξω ῥέποντος τοῦ ποδὸς, οἱ ἰητροὶ δι' ἀπειρίην, ἢν ὑγιέα πόδα πρὸς τοῦτον προσέχουσιν, ἀλλ' οὐ τοῦτον πρὸς ὃν ὑγιέα. δι' ὃ τοῦτο πολὺ μακρότερον φαίνεται τὸ σῶον ἄκρον τοῦ ὑγιέος. πολλαχῇ δὲ καὶ ἄλλῃ τὰ τοιαῦτα παρασύνεσιν ἔχει. οὐ δὲ μιῶ οὐ δὲ ξυγκάπτειν δυνάσται κατὰ τὸν βουβῶνα ὁμοίως τῷ ὑγιεῖ. ἀπὸ δὲ καὶ ψαυομένη ἡ κεφαλὴ τοῦ μηροῦ κατὰ τὸν περίνεον ὑπορρεομένου διηλός ἐστι. τὰ μὲν οὖν σημήια ταῦτά ἐστιν οἷσιν ἂν ἔσω ἐκπεπτώκῃ ὁ μηρός. οἷσι μὲν ἂν οὖν ἐκπεσὼν μὴ ἐμπέσῃ, ἀλλὰ κατὰ πορνθῇ καὶ ἀμεληθῇ, ἤτε ὁδοιπορίῃ τοῦτο φορέοντι τῷ σκέλεος ὥσπερ τοῖς βουσὶ γίνεται, καὶ ὄχλησις πλείστη αὐτοῖσιν ἐν τῷ ὑγιεῖ σκέλεϊ ἐστί. καὶ ἀναγκάζονται κατὰ τὸν κοιλεῶνα ἢ κατὰ τὸ αὐχένα τὸ ἐκπεπτωκὸς, κυλλοὶ ἢ σκολιοὶ εἶναι. κατὰ δὲ τὸ ὑγιὲς ἐς τὸ ἔξω ὁ γλουτὸς ἀναγκάζεται πολὺ φορὴς εἶναι. ἐὰν γάρ τις ἔξω τῶν ποδῶν τοῦ ὑγιέος σκέλεος βαίνει ἀπωθέει αὖ τὸ σῶμα τὸ ἄλλο ἐς τὸ σιναρὸν σκέλος· ὃ δὲ σιναρὸν εὖ κατὰ δύναμιν ποιέεται. τὸ δὲ σιναρὸν οὐκ αὖ δύναιτο ὀχέειν. πῶς γάρ; ἀναγκάζεται οὖν οὕτω κατὰ τοῦ ὑγιέος σκέλεος τῷ ποδὶ ἔσω βαίνειν, ἀλλὰ μὴ ἔξω. οὕτω γὰρ ὀχέει μάλιστα τὸ σκέλος τὸ ὑγιὲς, καὶ τὸ ἔσω τοῦ μέρεος τοῦ σώματος, καὶ τὸ τοῦ σιναρέος σκέλεος μέρος. κοιλαινόμενοι δὲ κατὰ τὸν κοιλεῶνα καὶ κατὰ τὰ αὐχένα, μικροὶ φαίνονται, καὶ τῷ ξύλῳ ἀναγκάζονται αὐτερείδεσθαι πολλάκις κατὰ τὸ ὑγιὲς σκέλος. δέονται γὰρ αὐτιπλοτώσιος ταύτης. ὑπὸ δὲ γὰρ οἱ γλουτοὶ ῥέπουσι, καὶ τὸ ἄχθος τοῦ σώματος ὀχέεται ὑπὸ δὲ. ἀναγκάζονται δὲ καὶ ἐπικύπτειν. πλὴ γὰρ χέρα πλὴ κατὰ τὸ σκέλος τὸ σιναρὸν ἀναγκάζονται κατὰ πλάγιον τὸν μηρὸν βρέπειν. οὐ γὰρ δύνανται τὸ σιναρὸν σκέλος ὀχέειν τὸ σῶμα οὐ τῇ μεταλλαγῇ τῆς σκελέων, ἢν μὴ κατέχωνται πρὸς πλὴν γῆν πεζόμενον. οὐ τούτοισι γοῦν τοῖσι σχήμασι ἀναγκάζονται ἐσχηματίσθαι, οἷσιν ἂν ἔσω ἐκβαῖη τὸ ἄρθρον, μὴ ἐμπέσῃ, οὐ προβουλεύσαντος τοῦ ἀνθρώπου ὅπως ἂν ῥᾳϊστα ἐσχηματισμένον ἔῃ. ἀλλ' αὐτὴ ἡ ξυμφορὴ διδάσκει ἐκ τῆς παρεούσης τὰ ῥᾳϊστα αἱρέεσθαι. ἐπεὶ καὶ ὀκνοῖ ἕλκος ἔχοντες οὐ ποδὶ ἢ κνήμῃ, οὐ κάρτα δύνανται ἐπιβαίνειν τῷ σκέλεϊ πάντες. καὶ οἱ νήπιοι οὕτως ὁδοιπορέουσιν, ἔξω γὰρ βαίνουσι τῷ σιναρῷ σκέλει. καὶ διαστὰς κορδαίνουσι. διαστὰς γὰρ δέονται, τό, τε γὰρ σῶμα οὐκ ὀχέεται ὁμοίως, ὑπὸ τῷ ἔξω ἀποβαινομένου, ὥσπερ ὑπὸ τὸ ἔσω. οὐ δὲ γὰρ κατ' ἰθυωρείην αὐτῷ γίνεται τὸ ἄχθος, ἀλλὰ πολλῷ μᾶλλον ὑπὸ τῷ ὑπορραινομένου. κατ' ἰθυωρείην γὰρ αὐτῷ γίνεται τὸ ἄχθος, ὅτε τῇ αὐτῇ ὁδοιπορίῃ, καὶ τῇ μεταλλαγῇ τῆς σκελέων. ἐν τούτῳ τῷ σχήματι τάχιστα οὐ δύναιτο ἐκβαίνειν τὸ ὑγιὲς σκέλος. διὰ τὸ μὲν σιναρὸν, ὀξύτερόν ἐστιν. τὸ δὲ ὑγιὲς, ἐσωτέρω. ὑπὸ δὲ οὐ νῦν ὁ λόγος. ἄμεινον δὲ ἐξισκεῖσθαι αὐτὸ ἔσω τὸ σῶμα ἐς τὸ ῥᾳϊστα τῆς σχημάτων. ὅσοισι μὲν οὖν μή πω πλειουμένοισιν ἐς αὔξησιν, ἐκπεσὼν μὴ ἐμπέσῃ, γοῦται ὁ μηρὸς, καὶ ἡ κνήμη, καὶ ὁ πούς. οὔτε γὰρ τὰ ὀστέα ἐς τὸ μῆκος ὁμοίως αὔξεται, ἀλλὰ βραχύτερα γίνεται. μάλιστα δὲ τὸ τοῦ μηροῦ. ἀσαρκὴν τε ἄπαν τὸ σκέλος καὶ ἄμυον, καὶ ἐκτεθηλυσμένον, καὶ λεπτότερον γίνεται. ἅμα μὲν, δι' ὑπὸ σάρκωσιν τῆς χώρης τοῦ ἄρθρου. ἅμα δὲ, ὅτι ἀδύνατον χρέεσθαι ἔστιν, ὅτι οὐ κατὰ φύσιν κέεται. χρῆσις γὰρ μετεξετέρη ἐρύεται τῆς ἄκρης ἐκθηλώσιος. ἐρύεται δέ τι καὶ τῆς ὑπὸ μῆκος ἀναιμίης. καὶ κοῦται μὲν οὖν μάλιστα, ὅσιν ἂν ὑπὸ γαστρὶ ἐοῦσιν ὑπερθρήσῃ τὸ ἄρθρον. ἀλύτορον δὲ ὅσιν ἂν ὑπὸ πλατύτοισιν ἐοῦσιν. ἥκιστα δὲ, τοῖσι τετελειωμένοισιν. τοῖσι μὲν οὖν τετελειωμένοισιν εἴρηται οὖν τὴν

ὁδοιπορίη γίνεται. ὅσοισι δ' ἂν νηπίοισιν ἐοῦσιν, ἡ ξυμφορὴ αὕτη φαίνεται. οἱ μὲν πολλοὶ κατακλακκεύουσι πλὼ διόρθωσιν τῷ σώματος, ἀλλὰ κακῶς εἰλέονται ὧδε· ἡ ὑγιὲς σκέλος τῇ χειρὶ πρὸς πλὼ ἦν ἀποδεικνύμενοι τὴν κατὰ ἡ ὑγιὲς σκέλος. κατακλακκεύουσι δὲ οἷοι πλὼ ἐς ἡ ὀρθὸν ὁδοιπορίλω. τῇ δ' ἴσιν αἱ τετελειωμένοισιν αὕτη ἡ ξυμφορὴ γίνηται. ὁκόσοι δ' ἂν νήπιοι ὄντες ταύτῃ τῇ ξυμφορῇ χρησάμενοι ὀρθῶς παιδαγωγηθῶσι. τῷ μὲν ὑγιεῖ σκέλει χρέονται ἐς ὀρθόν. κατὰ δὲ πλὼ μαχαίλω πλὼ κατὰ ἡ ὑγιὲς σκέλος σκήπτωνα ἀμφιφέρουσι. μετεξέτεροι δὲ, καὶ ὑπὸ ἀμφοτέρας τὰς χεῖρας. ἡ δὲ σπαρτὸν σκέλος μετέωρον ἔχουσι. καὶ τοσοῦτο ἐπὶ ους εἰσὶ, ὅσῳ ἂν αὐτοῖσι ἔλασσον ἡ σκέλος ἡ σπαρτὸν ἔῃ. ἡ δὲ ὑγιὲς, ἰσχὺν αὐτοῖσιν ἀδὲν ἔχει, ἢ εἰ καὶ ἀμφότερα ὑγιέα λῷον. ἠλαύνονται δὲ πᾶσι τοῖσι τοιούτοισιν αἱ σάρκες τῷ σκέλεος, μᾶλλον δ' ἔτι ἠλαύνονται αἱ ἐκ τῷ ἔξω μοίρεος, ἢ αἱ ἐκ τῷ ἔσω ὡς· ὧδε πολὺ πᾶσι. μυθολογοῦσι δέ τινες, ὅτι αἱ Ἀμαζονίδες ἡ αὐτέων γένος ἡ ἑωυτῇ, αὐτόμαχον ἐὸν, ἀζαυρέουσιν. αἱ μὲν, κατὰ τὸ γοιῶπα. αἱ δὲ, κατὰ τὸ χία, ὡς ἄθων χωλὰ γίνοιτο, καὶ μὴ ἐπιβουλεύοι ἡ ἀρέσι γένος τῷ θήλεϊ· χειρώναξιν αὐτὰ τούτοισι χρέονται, ὁκόταν ἢ σκυτίνης ὄρνα, ἢ χαλκείης, ἢ ἄλλό τι ἐσφαίρη ὄργανον. εἰ μὲν οὖν ἀληθέα ταῦτα ἔστι, ἐγὼ μὲν οὐκ οἶδα. ὅτι δὲ γλυσκρὸν αὐτοισιν τοῦτο οἶδα. εἴ τις ἀζαυρεῖοι αὐτὸν καὶ πᾶν ἐόντα. κατὰ μὲν οὖν τὸ χία, μέζον ἡ διάφορον ἔστιν, εἰς ἡ ἔσω, ἢ ἐς ἡ ἔξω ἀζαυρῆσαι. κατὰ γοιῶπα δὲ, διαφθείρει μᾶλλον. ἔλασσον δέ τι διαφθείρει. δόκος δὲ ἐκ κατὰ τὸν τῷ χωλώματος, ἵστιος ἔστι. γινοῦνται γὰρ μᾶλλον, οἷσιν αἱ ἐς ἡ ἔξω ἀζαυρῆσιν. ὀρθοὶ δὲ ἥκιστα ἴσαν γίνονται, οἷσιν αἱ ἐς ἡ ἔσω ἀζαυρῆσιν. ὡσαύτως δὲ καὶ εἰ παρὰ ἡ σφυρὸν ἀζαυρῆσιν, λῷον μὲν εἰς ἡ ἔξω μοίρες, κυλλοὶ μὲν γίνονται. ἑστάναι δὲ δυνάμενοι. λῷον δὲ ἐς ἡ ἔσω μοίρες. βλέπουσι μὲν, γίνονται. ἥκιστα δὲ ἑστάναι δυνάμενοι. ἢ γε μὲν ξυναύξησις τῇ ὀστέου, τοιήδε γίνεται. ὅσοισι μὲν οὖν κατὰ ἡ σφυρὸν ὀστέον ἡ τῆς κνήμης ἐκκῇ, τούτοισι μὲν τὰ τῷ ποδὸς ὀστέα ἥκιστα ξυναύξεται. ταῦτα γὰρ ἐπὶ πλατὺ τῷ χρώματος εἰσι. τὰ δὲ τῆς κνήμης ὀστέα, αὔξεται μὲν, οὐ πολὺ δὲ εὐθυωρόν. αἱ μυῖαι τοι σάρκες μενύθουσιν. ὅσοισι δ' αὖ κατὰ μὴ ἡ σφυρὸν μοῖη ἡ ἀρθρον κατὰ φύσιν, κατὰ δὲ ἡ γόνυ ἀζεσίκη, τούτοισι ἡ τῆς κνήμης ὀστέον οὐκ ἐθέλοι ξυναύξεσθαι ὁμοίως, ἀλλὰ βραχύτατον γίνεται. ὧδε δ' ἐπὶ πλατὺ τῷ χρώματός ἐστιν. τῷ μυῖαι τοι τοδὸς τὰ ὀστέα, μενύθει μὲν, ἀτὰρ οὐχ ὁμοίως, ὥσπερ ὀλίγου τι πρόσθεν εἴρηται, ὅτι ἡ ἀρθρον ἡ παρὰ ἡν πόδα σῶον ἐστίν. εἰ δὲ οἷ χρέεσθαι ἠδυνάτο, ὥσπερ καὶ τῷ κυλλῷ, ἐπὶ πλεῖστον ἐμενύθη τὰ τῷ ποδὸς ὀστέα τούτοισιν. ὅσοισι δ' αὖ κατὰ ἡ ἶσχίον ἀζαυρήσις γίνεται, τούτοισι τῷ μηροῦ ἡ ὀστέον οὐκ ἐθέλοι ξυναύξεσθαι ὁμοίως. ὧδε γὰρ ἐπὶ πλατὺ τῷ χρώματός ἐστιν, ἀλλὰ βραχύτερον τῷ ὑγιέος γίνεται. τὰ μυῖαι τοι τῆς κνήμης ὀστέα, οὐχ ὁμοίως τούτοισιν ἀναύξεα γίνεται, οὐ δὲ τὰ τῷ ποδός. ὀλίγῳ δὲ ὧδε, ὅτι ἡ τῷ μηροῦ ἀρθρον ἡ παρὰ πλὼ κνήμιλω, οὐ τῇ ἑωυτῷ φύσει μοίει, καὶ ἡ τῆς κνήμης, ἡ παρὰ ἡν πόδα. σάρκες μυῖαι τοι μενύθουσι παντὸς τῷ σκέλεος, τούτοισιν. εἰ μυῖαι τοι χρέεσθαι τῷ σκέλει ἐδυνάατο, ἐπὶ πλεῖστον τὰ ὀστέα ξυναυξάοτο, ὡς καὶ πρόσθεν εἴρηται, πλὴν τῷ μηροῦ, κ' αὐτῆς ὅσον ἄσαρκα ἔῃ. ἄσαρκα δὲ πολλῷ ἡ ὑγιέα λῷον. σημήϊον δὲ ὅτι τοιαῦτα ἐστίν. ὁκόσοισι γὰρ τῷ βραχίονος ἐκπεσόντος, γαλιάγμονες ἐγένοντο ἐκ γλυφῆς ἡ καὶ οὐ αὐξήσει πρὶν τελειωθῆναι, οὗτοι μὲν ὀστέον τῷ βραχίονος βραχὺ ἴσχουσι. ἡν δὲ πῆχυ καὶ ἄκρον πλὼ χεῖρα ὀλίγῳ ἐλάσσω τῷ ὑγιέος. ὀλίγῳ ταύτας τὰς προφάσιας τὰς εἰρημένας, ὅτι ὁ μὲν βραχίων ἐλάσσω τῷ ἀρθρου τῷ χρώματός ἐστιν, ὡς τε ὀλίγῳ ἔλασσον βραχύτερος γέγονεν. ὁ δ' αὖ πῆχυς ὀλίγῳ οὐκ ὁμοίως ἐλάσσονι τῆς ξυμφορῆς, ὅτι ἡ τῷ βραχίονος ἀρθρον ἡ πρὸ τῷ πήχεος ἐν τῇ ἀρχαίῃ φύσει μοίει. ἤτε αὖ χεὶρ ἔτι πλατυτέρω ἄπεστιν, ἢ ὁ πῆχυς ὑπὸ τῆς ξυμφορῆς. ὀλίγῳ ταύτας οὖν τὰς εἰρημένας προφάσιας τὴν ὀστέων τά τε μὴ σωναυξόμενα οὐ συναύξεται. ἡ δὲ ξυναυξόμενον, ξυναύξεται. ἐς δὲ ἡ δύσαρκον τῇ χειρὶ καὶ τῷ βραχίονι ἡ πλατυτέρη τῆς χειρὸς μέγα προσωφελήσει. ὅσα γὰρ χειρῶν ἔργα ἐστὶ, τὰ πλεῖστα προσδυμέονται οἱ γαλιάγμονες ἔργαζεσθαι τῇ χειρὶ ταύτῃ, ὅτε καὶ τῇ ἑτέρῃ δυνάμενοι, οὐδὲν εὐθυωρόν τῆς ἀσθενέος. οὐ γὰρ δεῖ ὀχέεσθαι ἡ σῶμα ὧδε τὴν χειρῶν, ὡς ὧδε τὴν σκελέων, ἀλλὰ κοῦφα αὐτοῖσι τὰ ἔργα ἐστί. ὀλίγῳ δὲ πλὼ χρῆσιν οὐ μενύθουσιν αἱ σάρκες αἱ κατὰ πλὼ χεῖρα καὶ κατὰ ἡν πῆχυ τοῖσι γαλιάγμωσιν, ἀλλὰ καὶ ὁ βραχίων τι προσωφελέεται ἐς βύσιν ὀλίγῳ ταῦτα. ὅτε δὲ ἶσχίον ἐκπεσὲς γένηται ἐς ἡ ἔσω μοῖρος ἐκ γλυφῆς, ἢ καὶ ἔτι νηπίῳ ἐόντι μενύθουσιν αἱ σάρκες, ὀλίγῳ μᾶλλον ἢ τῆς χειρὸς, ὅτι οὐ δυνάατο χρέεσθαι τῷ σκέλει. μαρτύριον δέ τι οἱ ἔστιν ὀλίγον ὕστερον εἰρησομένοισιν, ὅτι ταῦτα τοιαῦτα ἐστίν. ὁκόσοισι δ' αὖ ἐς ἡ ἔξω ἡ τῷ μηροῦ κεφαλὴ ἐκβῇ, τούτοισι βραχύτερον μὲν ἡ σκέλος φαίνεται παρατεινόμενον παρὰ ἡ ἕτερον εἰκότως. οὐ γὰρ ἔστ' ὀστέον ἡ ἐπίβασις τῆς κεφαλῆς τῷ μηροῦ ἐστὶν, ὡς ὅτε ἔσω ὀλέπεσεν, ἀλλὰ παρ' ὀστέον παρεγμεχλιμένη πλὼ φύσιν ἔχει. εἰ δὲ ἐγκεῖ δὲ σκελίζεται ὑγρὴ καὶ ὑπεικούσῃ, ὀλίγῳ μὲν βραχύτερον φαίνεται. ἔξωθεν ἔσωθεν δὲ ὁ μηρὸς παρὰ πλὼ πολὺ χόδε κεκλεισμένῳ κυλλώτερος καὶ ἀσαρκώτερος γίνεται. ἔξωθεν δὲ ὀλίγου ἡ σκυρτότερος. ἄτε ἐς ἡ ἔξω τῆς κεφαλῆς τῷ μηροῦ ὀλισθήκιας. ἀτὰρ καὶ ἀνωτέρω

φαίνεται ὁ γλουτὸς ἄπτυ ὑπεξάσης τῆς ἰσχιάδος τῆς ἐντεῦθεν, τῇ τοῦ μηροῦ κεφαλῇ. ἡ δὲ πρὸς τὸ γόνυ τοῦ μηροῦ ἄκρον, εἴσω ἐρέπον φαίνεται, καὶ ἡ κνήμη, ὑφ' ὃ ποῦς. ἀπὸ τούτου δὲ ξυμπάπτειν ὡς πρὸ τὸ ὑγιὲς σκέλος δοκέουσι. τὰ μὲν οὖν σημήια ταῦτα, τοῦ ἔξω ἐκπεπτωκότος μηροῦ εἰσιν. ὅσοι μὲν οὖν τετελειωμένοισιν ἤδη ἐκπεσὸν ἡ ἄρθρον μὴ ἐμπέσῃ, τούτοισι βραχὺ πρὸ μὲν φαίνεται ἡ σύμπαν σκέλος. ἐν δὲ τῇ ὁδοιπορίῃ τῇ μὲν πρώτῃ, οὐ δοκέουσι καθικνέεσθαι ἐπὶ τὴν γῆν. τῷ δὲ σκήπτρῳ τοῦ ποδὸς, βαίνουσι ἐπὶ πλὺ γῆν. ὀλίγον δὲ εἰς ἡ ἔσω μοῖρος ῥέπουσι τοῖσι δεξιτύλοισιν ἄκροισιν. ὀχέειν δὲ δοκέουσι ἡ σῶμα. ἡ σπυρὸν σκέλος τούτοισι πολλῷ μᾶλλον, ἢ οἷσιν αὖ ἐς ἡ ἔσω μοῖρος ἐκπεπτώκη. ἅμα μὲν ὅτι ἡ κεφαλὴ τοῦ μηροῦ καὶ ὁ αὐχὴν τοῦ ἄρθρου πλάγιος φύσει πεφυκὼς μᾶλλον συγχωμοῖ τῇ ἰσχίῳ πλὺ ὑπόσασιν πεποίηται. ἅμα δὲ ὅτι ἄκρος ὁ ποῦς, οὐκ ἐς ἡ ἔξω μοῖρος ἀναγκάζεται ἐγκεκλῖσθαι, ἀλλ' ἐπὶ ὀλίγον ἐς τὴν ἰθυωρίην τὴν κατὰ ἡ σῶμα, καὶ τείνει καὶ ἐς ωτορρόω. ὅτι μὲν οὖν τοιοῦτον ἡ ἄρθρον ἐν τῇ σαρκὶ ἐς ὃ ἀγκλείεται. ἡ δὲ σαρξ ὀλιγοχρονίῃ ἀνώδυνον τῷ χρόνῳ γίνεται. ὅταν δὲ ἀνώδυνον γένηται, δοκέουσι μὲν ὁδοιπορέειν ἄνθυξύλου, ὃ ἄλλως βούλονται. δοκέουσι δὲ ὀχέειν ἡ σῶμα, ἐπὶ ἡ σπυρὸν σκέλος. διὸ οὖν πλὺ χρῆσιν ἔσχον τοῖσι τοιούτοισιν ἐκπεπτωκόσιν αἱ σάρκες, ἢ οἷσιν ὀλίγον πρόσθον εἴρηται. ἐκπεπτωκὸς δὲ ἢ ἔλασσον ἢ μᾶλλον ἐπὶ ἐκπεπτώκοσι κατὰ ἡ ἔσω μοῖρος, ἢ κατὰ ἡ ἔξω ὡς ἐπὶ πολύ. ἡ μοί τοι ὑπόδημα μετεξέτροι τούτων ὑποδέεσθαι δοκέουσι διὰ πλὺ ἀκαμπίην τοῦ σκέλεος. οἱ δέ τινες καὶ δοκέουσι. οἷσι δὲ αὖ χαρὶ ἐοῦσιν ὀξαρθρήσι τοῦτο ἡ χεῖρον, ἢ ἔτι ἂν αὐξήσει ἐοῦσι βίη ἐκπεσὸν ἤδη μὴ ἀναπέσῃ. ἢ καὶ τοῦτο νόσου ὀξαρθρήσι τοῦτο ἡ ἄρθρον, καὶ ἐκπελάσῃ, πολλὰ γὰρ τοιαῦτα γίνεται. καὶ οἰόν μὲν τὴν τοιούτων ἐπισφακελίσῃ ὁ μηρὸς ἐμπύηματα χρόνια καὶ ἐμφυτα γίνεται. καὶ ὀστέων ψιλώσεις οἰοισιν. ὁμοίως δὲ καὶ οἷσιν ἐπισφακελίζει, καὶ οἷσι μὴ ἐπισφακελίζει τοῦ μηροῦ ἡ ὀστέον, πολλῷ βραχὺ πρὸ γίνεται, καὶ οὐκ ἐθέλει ξυναύξεσθαι, ὡς πρὸ τὸ ὑγιές. τὰ μὲν τοι τῆς κνήμης βραχὺ πρὸ μὲν γίνεται, ἢ τὰ τῆς ἐπάνω. ὀλίγῳ δὲ διὰ τὰς αὐτὰς προφάσιος, αἳ καὶ πρόσθον εἴρηται, ὁδοιπορέειν τε δοκέουσι οἱ τοιοῦτοι. οἱ μέν τινες αὐτῶν, ὄπισθον ἡ πρόσω. ὡς πρὸ οἷσι τετελειωμένοισιν ὀξέπεσε καὶ μὴ ἀνέπεσεν. οἱ δὲ, καὶ βαίνουσι μὲν παντὶ τῷ ποδὶ. διαρέπουσι δὲ ἐν τῇσι ὁδοιπορίῃσιν, ἀναγκαζόμενοι διὰ πλὺ βραχύτητα τοῦ σκέλεος. τοιοῦτα δὲ τοιαῦτα γίνεται, ὃ ἐπιμελῶς μὲν παυσάμενον θῶσιν ἐν τοῖσι χήμασι, καὶ ὀρθῶς ἐν οἷσι δεῖ, πρὶν κρατηθῆναι ἐς πλὺ ὁδοιπορέειν. ἐπιμελέως δὲ καὶ ὀρθῶς, ἐπὴν κρατηθῶσιν. πλείστης δὲ ἐπιμελείης δέονται οἷσιν ἀνωμοστότοισιν ἔοῦσιν, αὕτη ἡ ξυμφορὴ γίνεται. ὃ γὰρ ἀμεληθῶσι νήπιοι ἐόντες, ἀχρήϊα παντὶ πᾶσιν καὶ ἀναυξέα ὅλον ἡ σκέλος γίνεται. αἱ τε σάρκες τοῦ σύμπαντος σκέλεος μανύθουσι μᾶλλον, ἢ τοῦ ὑγιέος. ποιέυ μὲν πολλῷ ἧσσον τούτοισι μανύθουσιν, ἢ οἷσιν ἀπ' ἔσω ἐκπεπτώκει διὰ πλὺ χρῆσιν καὶ πλὺ τελαυποέλιον. διὸ εὐθέως δοκέουσι χρέεσθαι τῷ σκέλεϊ, ὡς καὶ πρόσθεν ὀλίγον ἐπὶ τ' χαλιαγκώνων εἰρηῖ). εἰσὶ δέ τινες, ὧν τοῖσι μὲν ἐκχυλὺς αὐτίκα. τοῖσι δὲ ἢ κατὰ νόσου ἀμφοτέρων τ' σκελέων ὀξέση τὰ ἄρθρα ἐς ἡ ἔξω μέρος. τούτοισιν ἓν τὰ μὲν ὀστέα, ταῦτα πεπήματα πέσοχει. αἱ μοί τοι σάρκες, ἥκιστα ἐκθηλωσέϊ). οὔ ξυμφορὰ δὲ, ἢ τὰ σκέλεα γίνεϊ). πολλὰ δ' ἂν τις αὐτὰ κατὰ ἡ ἔσω μοῖρος ἐλλείποι ὀλίγον. διὰ ταῦτα δὲ δύσφορά ἐστιν, ὅτι ἀμφοτέροισι τοῖσι σκέλεσιν ἐμοίως ἡ χρῆσις γίνεϊ). ἐμοίως δ' σκελύουσιν ἐν τῇ ὁδοιπορίῃ οὐθὲν ἧσσον, οὐθὲν, ὀξυχέστατοι δὲ οὗτοι ἰσχυρῶς φαίνεϊ), διὰ πλὺ ἕκαστον τ' ἀρθρων. διὰ δὲ μὴ ἐπισφακελίσῃ αὐτοῖσι τὰ ὀστέα, μὴ δὲ κῦφοι ἀπωτέρω τῆς ἰσχίου γένωνται. οἰόνους γὰρ καὶ τὰ τοιαῦτα κατὰλαμβάνει. διὰ ταῦτα μὴ τοιοῦτόν τι γένηται ἱκανῶς ἐγκρατέα τ' ἄλλα διαφθείρονται. ἀναυξέστεροι μέν τοι ἡ πᾶν σῶμα τοῖσι γίνονται, πλεῖστα τῆς κεφαλῆς. οἱ δὲ οἷσι δ' ἂν εἰς τοὔπισθεν ἡ κεφαλὴ τοῦ μηροῦ ἐκπέσοι, ὀλίγοισι δὲ ἐκπίπτει, οὗτοι ἐκτανύουσιν οὐ δοκέουσι ἡ σκέλος, οὔτε κατὰ ἡ ἄρθρον ἡ ἐκπεσὸν, οὔτε τι κάρτα κατὰ πλὺ ἰγνύλιον. ἀλλ' ἥκιστα τὴν ἐκπελαυνῶν, οὗτοι μᾶλλον ἐκτανύουσι καὶ ἡ κατὰ ἡν βουβῶνα, καὶ ἡ κατὰ πλὺ ἰγνύλιον ἄρθρον. προσξωνιᾶσαι μὲν οὖν καὶ τόδε χρή. δύσκριτον γὰρ καὶ πολλοῦ ἄξιον ἴδην, ἢ τὸν πελέτους λήθει, ὅτι οὔτε ὑγιαίνοντες δοκέουσι κατὰ πλὺ ἰγνύλιον ἐκτανύειν ἡ ἄρθρον, ἢν μὴ ξωνεκτανύουσι καὶ ἡ κατὰ ἡν βουβῶνα ἄρθρον, πλὴν ἐν μὴ ποιέυ ἄνω ἀείρωσι ἡν πόδα. ὅτω δ' ἂν δοκέωσι. οὗτοι τοίνυν οὐ δὲ ξωνεκτανύειν δοκέουσι ἡ κατὰ πλὺ ἰγνύλιον ἄρθρον ὁμοίως, ἀλλὰ πολὺ χαλεπώτερον, ἐν μὴ συγκάψωσι ἢ ἡ κατὰ ἡν βουβῶνα ἄρθρον. πολλὰ δὲ καὶ ἄλλα κατὰ ἡ σῶμα τοιαύτας ἀδελφείας ἔχει, καὶ κατὰ νώτων ξωτάσιας, καὶ κατὰ μυῶν χήματα ἢ πλείστα τε καὶ πλείστου ἄξια γινώσκεσθαι, ἢ ὅς τις οἴεται καὶ κατὰ πλὺ τῆς αὐτέρου φύσιν, καὶ πλὺ τῆς ξυμπάσης κοιλίης, καὶ κατὰ τὰς τῆν ὑστρέων πλανάας καὶ ξωτάσιας. ἀλλὰ ταῦτα μὲν τούτων ἑτέρωθι λόγος ἔσται, ἀδελφισμένος τοῖσιν νῦν λεγομένοισι. πλὴν οὗ δὲ ὁ λόγος ἴδην, οὔτε ἐκτανύειν δοκέουσι, ὡς πρὸ ἤδη εἴρηται, ἐρηχύτερόν τε ἡ σκέλος φαίνεται διὰ δύο τὰς προφάσιος, ὅτι τε οὐκ ἐκτανύεται, ὅτι τε πρὸς πλὺ σάρκα ὠλίσθηκε πλὺ τοῦ πυγαίου.

ἡ γὰρ

ἡ γὰρ φύσις τῆς ἰχίου τῆς ὀστέου ταύτη, ἢ καὶ ἡ κεφαλὴ καὶ ὁ αὐχὴν τῆς μηροῦ γίνεται. ὅταν δὲ ὑγ ἀρθρήσῃ καταφορὴς τὸ πέφυκεν ἐνδὺ τῆς πυγαίου ἐξω μᾶλλον. ξυγκάπτειν μέν τοι δυνατοί εἰσι, ὅταν μὴ ὀδυνῶνται κωλύουσι. καὶ ἡ κνήμη τε καὶ ὁ πούς, ὀρθὰ ἐπεικέως φαίνονται. καὶ οὔτε τῇ, οὔτε τῇ πολὺ ἐγκεκλιμένα. κατὰ δὲ γόνυ βουβῶνα δοκέει τι ἢ σάρξ λαπαρωτέρα εἶναι ποτὶ καὶ ψαυομένη. ἄτε δ' ἀρθρα, εἰς τε ἐπὶ θάτερα μᾶλλον, ὡλισθηκότος. κατὰ δὲ τὸν αὐτὸν πυγαῖον διαψαυομένη ἡ κεφαλὴ τῆς μηροῦ, δοκέει τι ὑγροκίνεον καὶ μᾶλλον. τὰ μὲν οὖν σημήια ταῦτα, ὧν ἂν ἐς τὸ ὀπίσω ἐκπεπτώκη ὁ μηρός. ὅπου μὲν οὖν τετελειωμένως ἤδη ἐκπέπτωκε μὴ ἐμπέσῃ. ὀδυνηρεῖται μὲν δυνατόν, ὅταν ὁ χρόνος ἐπίσηται, καὶ ἡ ὀδυνὴ παύσηται, καὶ ἐθιζόμενον ἐν τῇ σαρκὶ ἐνερείδεσθαι. ἀναγκάζεται μέν τοι ἰσχυρῶς ξυγκάπτειν κατὰ τὸν βουβῶνα ὀδυνηρεῖσθαι, διὰ διαφόρους προφάσιος, ἅμα μὲν ὅτι πολλῷ βραχύτερον τὸ σκέλος γίνεται, διὰ τὰ προειρημένα. καὶ τῇ μὲν πλέον. καὶ πολὺ πολλῷ δέεται φαύλης τῆς γῆς. ἢν γὰρ πειρᾶται καὶ ἐπ' ὀλίγον τῆς ποδὸς ὀχθίζωται μηδενὶ ἄλλῳ ἀντιβαρίζόμενος, ἐς τὸ ὀπίσω ἀνίεσι. ἡ γὰρ ῥοπὴ πολλὴ ἀνίεσι τὴν ἰσχίον ἐνδὺ πολὺ ἐς τοὐπίσω ὑπερεχόντων ὑπὸ τῆς ποδὸς τῆς βάσιος, καὶ τῆς ῥάχιος ἐς τὰ ἰσχία ἐρεπούσης. μάλις δὲ τῷ σθένει τῆς ποδὸς καθικνέεται, καὶ οὐ δὲ οὕτως ἢν μὴ κάμψῃ αὐτὸς ἑαυτὸν κατὰ τὸν βουβῶνα, ἢ τῷ ἐτόλμα σκέλει κατὰ πλὺ ἐγγύλιον ἐπιξυγκάμψῃ ἐπειδὴ τούτοισιν ἀναγκάζεται ὡς τε τῇ χειρὶ, τὰ κατὰ τὸ σιαφορὸν σκέλος ὀρθοῦσθαι ἐς τὸ ἄνω τῆς μηροῦ ἐφ' ἑκάτερα ξυμβάσει. ἀναγκάζει οὖν τι ὕδωρ αὐτὸ ὡς τε κάμπτεσθαι κατὰ τὸν βουβῶνα. εἰ γὰρ τῇ μεταλλαγῇ τὸν σκελέων ἐν τῇ ὁδοιπορίῃ, οὐ δύνατον τὸ σῶμα ὀχέεσθαι ἐνδὺ τὸ σιαφορὸν σκέλος, εἰ μὴ προσκατερείδεται τὸ σιαφορὸν πρὸς πλὺ γῆν κάτω τῆς χειρὸς, ἅτε οὐχ ὑφεσώτος τοῦ ἀρθρου κάτω τὸ σῶμα τι, ἀλλ' ἐς τὸ ὀπίσω ὑγιεσώτος κατὰ τὸ ἰσχίον. αὖθις μέν τοι τὸ ξύλον δυνατὸν ὁδοιπορέειν οἱ τοιοῦτοι, ὧν ἄλλως ἐθιζόμενοι, διὰ ταῦτα ὅτι ἡ βάσις τῆς ποδὸς κατὰ πλὺ αὐχαλέως ἐθυωρύλιον ἔδειν, ἀλλ' οὐκ εἰς τὸ ἔξω ἐγκεκλιμένη. διὰ ταῦτα οὖν οὐδὲν δέονται τῆς ἀντικοντώσιος. ὅσοι μέν τοι βούλονται αὐτὶ τῆς τοῦ μηροῦ ἐπλαβῆς ὑπὸ πλὺ μασχάλην πλὺ κατὰ τὸ σιαφορὸν σκέλος ὑποτιθέμενοι σκήπτωνα αὐτερείδειν, κεῖνοι ὧν μὲν μακρότερον μὲν σκήπτωνα ὑποτιθέασι, ὀρθότεροι μὲν ὁδοιπορέουσι. τῷ δὲ ποδὶ πρὸς πλὺ γῆν οὐκ ἐρείδονται. εἰσὶ δ' οὐ βούλονται ἐρείδεσθαι τῷ ποδὶ, βραχύτερον μὲν τὸ ξύλον ποιητέον. κατὰ δὲ τὸν βουβῶνα ἐπιξυγκάμπτεσθαι αὖ δέοι αὐτούς. τὴν δὲ βραχὺν αἱ μεμυθήσεις κατὰ λόγον γίνονται καὶ τούτοισιν, ὡς πρὸ καὶ πρόσθεν εἴρηται. τοῖσι μὲν γὰρ μετέωρον ἔχουσι τὸ σκέλος καὶ μηδὲν παλαιπωρέουσιν, τούτοισι καὶ μάλιστα μενύθει. εἰ δ' ἂν βραδέως χρέονται τῇ ἐπιβάσει, τούτοισιν ἥκιστα μενύθουσι. τὸ μέν τοι ὑγιὲς σκέλος οὐκ ὠφελέεται, ἀλλὰ μᾶλλον ἢ βλάπτεται, ὧν χρέονται τῷ σιαφορῷ σκέλει ἐνδὺ πλὺ γῆν. σιαφορέον γὰρ ἐκείνῳ ὑγιέχιόν τε ἀπεναγκάζεται εἶναι καὶ κατὰ πλὺ ἐγγύλιον ξυγκάμπτειν. ὧν δὲ μὴ προσχρέηται τῷ σιαφορῷ ἐνδὺ πλὺ γῆν, ἀλλὰ μετέωρον ἔχων, σκήπτωνι αὐτερείδηται. οὕτω δὲ ἥκιστα γίνεται τὸ ὑγιὲς σκέλος. σὺν γὰρ τῇ φύσει διαπτῆται καὶ τὰ γυμνάσια προσκαρατύνει αὐτόν. φαίη μὲν ἄν τις ἔξω ἰκρίου τὰ τοιαῦτα εἶναι. τί γὰρ δεῖ τὸν ἤδη ἀνακέσαντα γεγονότα ἔτι πρὸς ξυνιέναι; πολλοῦ δὲ δεῖ οὕτως ἔχειν. τῆς γὰρ αὐτῆς γνώμης καὶ ταῦτα ξυνιέναι. οὐ γὰρ οἷόν τε ἀπαλλοτριωθῆναι ἀπ' ἀλλήλων. δεῖ μὲν γὰρ τὰ ἀκεσθέντα μηχανᾶσθαι ὅκως μὴ ἀνήκεστα ἔσται. ξυνιέντα ὅπη ἂν μάλιστα κωλυτέα εἰς τὸ ἀνήκεστον ἐλθεῖν. δεῖ δὲ τὰ ἀνήκεστα ξυνιέναι, ὡς μὴ μάλιστα λυμαίνηται. τὰ δὲ προρρήματα λαμπρὰ καὶ ἀναντιστικὰ ἀπὸ τῆς διαγνώσιος, ὅπη ἔκκεσον, καὶ οἷος, καὶ ὁπότε τελευτήσει. ὧν τε εἰς τὸ ἄκεσον βάπτηται, ὧν τε εἰς τὸ ἀνήκεστον. ὁκόσοισι δ' ἂν ἐκ γενεῆς, ἢ καὶ ἄλλως ἐν αὐξήσει ἐοῦσιν, οὕτως ὀλιοθῇ τὸ ἀρθρον ὀπίσω μὴ μὲν ἐμπέσῃ, ὧν τε ὑγιὴ ὀλιοθῇ, ὧν τε μὴ κατὰ νόσου. πολλὰ δὲ τοιαῦτα ὑγρὰ ἀρθρήματα γίνεται ἐν νούσοισιν. ὅσα δέ τινες εἰσὶν αἱ νοῦσοι, ἐν ἧσιν ὑγρὰ ἀρθρίζεται τὰ τοιαῦτα ὕστερον γεγράφεται. ὧν γοῦν ἐκτὸς μὴ ἐμπίπτοι. τὸ μὲν μηροῦ τὸ ὀστέον βραχὺ γίνεται. καὶ οὗτοι δὲ πολὺ τὸ σκέλος καὶ ἀναξέστερον γίνεται καὶ ἀβρωτότερον πολλῷ, διὰ τὸ μηδὲν προχρέεσθαι αὐτῷ. καὶ οὗτοι γὰρ τούτοισι καὶ τὸ κατὰ πλὺ ἐγγύλιον ἀρθρον. τὰ γὰρ ὑδρωπικὰ ἐπὶ τὰ μᾶλλον γίνεται διὰ τὸ προόθεν εἰρημένα. διὸ οὐ δυνατοί εἰσι τὸ κατὰ πλὺ ἐγγύλιον ἀρθρον ἐκτανύειν οἷσιν αὖ οὕτως ἰσχίον ἐκπέπτωκεν. ὡς γὰρ ἐν κεφαλαίῳ εἰπεῖν, πόντα τὰ ἐν τῷ σώματι ὁκόσα ἐνδὺ χρήσει γένοντο. χρεομένοισι μὲν μέτρια καὶ γυμναζομένοισιν ἐν τῇσι ταλαιπωρείῃσιν ἐν ἧσιν ἔκκεσα ἐθίσται, οὕτω μὲν ὑγιεινὰ, καὶ εὔξημα, καὶ εὔγηρα γίνεται. μὴ χρεομένοισι δὲ ἀλλ' ἐλλιπνύουσι νοσηρότερα γίνεται, καὶ αὐξέα, καὶ ταχύγηρα. εἰ δὲ τούτοισιν οὐχ ἥκιστα τὸ ἀρθρα ὕδωρ πέπονθεν καὶ τὰ νεῦρα, ὧν μή τις αὐτοῖσι χρέηται. κατακοῦται οὕτω διὰ ταύτας τὰς προφάσιος μᾶλλον τι ἐν τούτῳ τῷ τρόπῳ τῆς ὀλιοθήματος ἢ ἐν τοῖσιν ἄλλοισιν. ὅλον γὰρ τὸ σκέλος αὐαυξὲς γίνεται, καὶ τῇ ἀπὸ τὴν ὀστέων φύσει, καὶ τῇ ἀπὸ τὴν βραχύν. οἱ οὖν τοιοῦτοι ὁκόταν ἀνορθωθῶσι μετέωρον καὶ συγκεκλιμένον τὸ σκέλος ἔχουσιν. ἐπὶ δὲ τὸ ἕτερον ὀχέονται μὴ τῷ ξύλῳ αὐτερίζόμενοι. οἱ μὲν, οἱ δὲ, ἀνίσι. οἱσὶ δ' ἂν ἐς τοὐμ-

Opera omnia (texte grec) - page 435 sur 480

προσθεν ἡ κεφαλὴ μηροῦ ἐκπέσῃ. ὀλίγοισι δὲ σπάνιον γίνεται. οὗτοι ἐκτανύειν μὲν ἧκιστα δύνανται τελείως. ξυγκάμπτειν δὲ ἥκιστα οὗτοι δύνανται τὰ κατὰ τὸν βουβῶνα. πονέουσι δὲ καὶ ὑπὸ κατὰ τὸν ἰγνύην ἀναγκάζουσι ξυγκάμπτειν. μῆκος δὲ τοῦ σκέλεος παραπλήσιον φαίνεται κατὰ μὲν τὸν πρόσθιον καὶ πάνυ. ἄκρος δὲ ὁ πούς κατόν τι προκύπτειν ἐθέλοι ἐς τοὔμπροσθεν. ὅλον δὲ τὸ σκέλος ἔχει πρὸς ἰθυωρίην κατὰ τὸν φύσιν, καὶ οὔτε τῇ, οὔτε τῇ ῥέπει. ὁδοιπορέουσι δὲ αὐτίκα οὗτοι μάλιστα, καὶ οὖρον ἴσχεται τὸ πρῶτον μᾶλλον τι ἢ τοῖσιν ἄλλοισιν ὑγιαρθρήμασι. ἐγκέεται γὰρ ἡ κεφαλὴ τοῦ μηροῦ ἐπὶ πάσῃ τούτοισι τὴν πόνων τὴν ἐπικαίρων. καὶ κατὰ μὲν τὸν βουβῶνα ὑγιαρθρέουσι καὶ κατατεταμένοι τὸ χωρίον φαίνεται. κατὰ δὲ τὸ πυγαῖον, γλουτοδυσέδρους, καὶ ἀσαρκέστατον. ταῦτα μὲν οὕτω σημήια ὑγιέος τοῦ εἰρημένου, ὧν αὖ οὕτως ἐκπεπτώκῃ ὁ μηρός. ὁκόσοισι μὲν οὖν αὖ ἥδη λυσιρωμένοισι ἔσω τὸ ἄρθρον ἐκπεσὸν μὴ ἐμπέσῃ, οὗτοι ὁκόταν αὐτοῖσιν ἡ ὀδυνὴ παύσηται, καὶ τὸ ἄρθρον ἐθιάσῃ, οἱ τῷ χωρίῳ τούτῳ προφᾶσθαι ἵνα ὑγιέσιεν, οὗτοι δύνανται ἤδη ὀρθοὶ ὁδοιπορέειν ἄνευ ξύλου, καὶ πάνυ μάλα τοι οὗτοι ὑγιέες. ὑπὸ δὲ τὸν σπαρὸν ἄτε οὔτε κατὰ τὸν βουβῶνα ὑγιαμποὶ ἐόντες, οὔτε κατὰ τὸν ἰγνύην. ὀλίγον γὰρ τοῦ βουβῶνος πρὸς ἀκαμπίην ὑγιαίνουσι, καὶ σύρουσι δὲ σφέας ὅταν πρὸς τὸν γῆν τὸν πόδα. ἅτε οὐ ῥηϊδίως ὑγιεγκάπτοντες τὸ ἄνω ἄρθρον. καὶ ἅτε παντὶ βαίνοντες τῷ ποδὶ. ὅθεν γὰρ ἥασεν τῇ πτέρνῃ οὗτοι βαίνουσι, ἢ τῷ ἐμπροσθεν. εἰ δὲ γε ἡ ὀδυνὴ αὐτοῦ μέλλοι προβαίνειν κατὰ πάνυ πτέρνοβάται ἔσονται. καὶ γὰρ οἱ ὑγιαίνοντες ὅσῳ ἂν μέζον προβαίνοντες ὀδοιπορέωσι, τοσούτῳ μᾶλλον πτερνοβάται εἰσίν. τιθέντες μὲν πόδα. αἴροντες δὲ, μὴν σκαντίον. ὁκόσοισι δὲ δὴ οὕτως ἐκπεπτώκει καὶ ἔτι μᾶλλον, τῇ πτέρνῃ προσεγχρίπτουσιν, ἢ τὸ ἐμπροσθεν. τὸ γὰρ ἐμπροσθεν τοῦ ποδὸς, ὅταν ἐκτεταμένον ᾖ, τὸ ἄλλο σκέλος οὐκ ὁμοίως δύναται ἐς τὸ πρόσω κατατιτλέεσθαι. ὡς πρὸ ὅταν ξυγκεκαμμένον ᾖ τὸ σκέλος. οὕτω αὖ σημοῦσθαι δύναται ὁ πούς ξυγκεκλιμένου τοῦ σκέλεος, ὅταν ἐκτεταμένον ᾖ τὸ σκέλος. ὑγιαίνουσά τε οὕτω ἡ φύσις οὕτω πέφυκεν, ὡς πρὸ εἴρηται. ὅταν δὲ ἐκπεσὸν μὴ ἐμπέσῃ τὸ ἄρθρον, οὕτως ὁδοιπορέουσιν ὡς εἴρηται, ὀλίγα τὰς προσφάσιος ταύτας τὰς εἰρημένας. ἀσαρκέστερον μέν τοι τὸ σκέλος τοῦ ἑτέρου γίνεται, κατά τε τὸ πυγαῖον, κατά τε τὸν γαστροκνημίην, καὶ κατὰ τὸν ὀπισθεν ἴξιν. ὁκόσοι δ' αὖ νηπίοισιν ἐπὶ ἓξιν τὸ ἄρθρον οὕτως ὀλισθάνοι μὴ ἐμπέσῃ, ἢ καὶ ἐκ γλενέης οὕτω γίνηται, καὶ τούτοισι τὸ τοῦ μηροῦ ὀστέον μᾶλλόν τε μενήθει, ἢ τὰ τῆς κνήμης, καὶ τὰ τοῦ ποδός. ἧκιστα μὲν ἐν τούτῳ τῷ τρόπῳ τοῦ ὀλισθήματος ὁ μηρὸς μεσοῦται. μενύθουσι μέν τοι αἱ σάρκες πάντη. μάλιστα δὲ κατὰ τὸν ὀπισθεν ἴξιν, ὡς πρὸ ἤδη καὶ πρόσθεν εἴρηται. ὅσοι μὲν οὖν αὖ πληγὴν λάβωσιν ὀρθῶς, οὗτοι μὲν δύνανται προχωρέεσθαι τῷ σκέλει αὐξανόμενοι. ἐρχνοτέρω μέν τινι τοῦ ἑτέρου ἐόντι. ὅμως δὲ ὀρθούμενοι ξύλῳ ὧδε ταῦτα ἡ ἀσθενὴς σκέλος. οὐ γὰρ κάρτα δύνανται αὖ τῆς πτέρνης, τῷ σθένει τοῦ ποδὸς χρέεσθαι. ἐπιστρωφῶντες ὡς πρὸ αὖ ἑτέροις χωλεύμασιν εἴωθε δύνασθαι. αἴτιον δὲ τοῦ μὴ δύνασθαι ὑγιέως πρόσθεν εἰρημένον. ὀλίγα δὲ πρὸς δέον ἐστὶ ξύλου. ὅσοι δ' αὖ κατατμελιθῶσι καὶ μηδὲν χρέονται ὧδε τὸν γῆν τῷ σκέλει, ἀλλὰ μετέωρον ἔχουσι, τούτοισι μενύθουσι μὲν τὰ ὀστέα αὔξησιν μᾶλλον, ἢ τοῖσι χρεομένοισι. μενύθουσι δὲ αἱ σάρκες πολὺ ἢ τοῖσι χρεομένοισι. κατὰ δὲ τὰ ἄρθρα ἐς τὸ δύνει περοῦσι τούτοισι τὸ σκέλος μᾶλλόν τι, ἢ οἷσιν αὖ ἄλλως ἐκπεπτώκῃ. ὡς μὲν οὖν αἱ κεφαλαίω αἱρέεσθαι, τὰ ἄρθρα τὰ ἐκπίπτοντα καὶ τὰ ὀλισθαίνοντα ἀνίσως αὐτὰ ἑωυτοῖσιν ἐκπίπτει καὶ ὀλισθαίνει. ἄλλοτε μὲν πολὺ πλείονα. ἄλλοτε δὲ πολὺ ἐλάσσονα. καὶ οἷσι αὖ μὲν πολὺ πλείων ὀλισθῇ ἡ ἐκπεσὸν, χαλεπώτερα ἐμβάλλειν τὸ ἐπίπαν δοκέει. καὶ ἢν μὴ ἐμβιβασθῇ μείζους καὶ ἐπισκληρότερας τὰς περιωσιας καὶ κατώσιας ἴσχει τὰ τοιαῦτα, καὶ ὀστέων, καὶ σαρκῶν, καὶ χνημάτων. ὅταν δὲ μείων ἐκπέσῃ καὶ ὀλισθῇ, ῥηϊδίην μὲν ἐμβάλλειν τὰ τοιαῦτα τὴν ἑτέρων γίνηται. ἢν δὲ κατατορυνθῇ ἡ ἀμελυνθῇ ἐμπεσεῖν, μείους καὶ ἀσινέστερα αἱ περιωσιες γίνονται τούτοισιν, ἢ οἷσιν ὀλίγα πρόσθεν εἰρηται. τὰ μὲν οὖν ἄλλα ἄρθρα καὶ πάνυ πολὺ διαφέρει ἐς τὸ ὅτε μὲν μείων, ὅτε δὲ μείζων τὸ ὀλίσθημα ποιέεσθαι. μηροῦ δὲ καὶ βραχίονος κεφαλαὶ παραπλησιόταται ὀλισθαίνουσιν αὐτὴ ἑωυτῆ ἐκατέρη. ἅτε γὰρ περιφυλαὶ μὲν αἱ κεφαλαὶ ἐοῦσαι ἀπλῶς πρὸς περιφύλωσιν καὶ φλαικρὸν ἔχουσι. κυκλοτερέες δὲ αἱ κοιλίαι ἐοῦσαι, αἱ δεχόμεναι τὰς κεφαλὰς. ἀρμόζουσαι δὲ, τῇσι κεφαλῇσι. διὰ δύο οὐκ ἔστιν αὐτῇσι τὸ ἓν μέσον ἐκτῆναι τὸ ἄρθρον. ὀλισθαίνοι γὰρ ἂν διὰ πλατυφορίλου ἢ ἐς τὸ ἔξω, ἢ ἐς τὸ ἔσω, πολλὸν οὐνεκα ὁ λόγος δέδεικται. ἐκπίπτουσι τελέως ἤδη, ἐπεὶ ἄλλως γε οὐκ ἐκπίπτουσιν. ὅμως δὲ καὶ ταῦτα ὅτε μὲν, πολλὸν ἀποπεπόνθασιν ἀπὸ τῆς φύσεως. ὅτε δὲ, ἐλάσσονα. μᾶλλον δέ τι μηρὸς τοῦ βραχίονος πέπονθεν. ἐπεὶ οὖν καὶ τῶν ἐκ γλενέης γινομένων ὀλισθημάτων ἢν μικρὸν ὀλισθῇ, οἷά τε ἐς πλατὺ φύσιν ἄγεσθαι μὴ μάλιστα τὰ παρὰ τοῦ ποδὸς ἄρθρα. ὁκόσοι ἐκ γλενέης κυλλοὶ γίνονται, τὰ πολλὰ τούτων ἰήσιμα ἔδειν, ἢν μὴ πάνυ μεγάλη ἡ ἕκλισις ᾖ. ἢ καὶ προαιρέων γεγενότων ἤδη πανδίων ξυμβῇ. αἴρεσιν μὲν οὖν ὡς τάχιστα

ἰητρὸν

ἰητρεύειν τὰ τοιαῦτα. πρὶν πάνυ μεγάλῳ πλῆθει ἐλθεῖν τῆς ὀδεῶνος, τῆς ἐπὶ τῷ ποδί, χλοάσαι πρίν τε πάνυ μεγάλῳ πλῆθει ἐλθεῖν τῆς σαρκῶν, τῆς κατὰ πλῆ κνήμῃ εἶναι. φόρος μὲν οὖν κυλλώσιος οὐκ εἰς, ἀλλὰ πολλοί εἰσι. τὰ πολλοῦ μὲν οὖν ὑγιερρικότα παντοίοισιν, ἀλλὰ δι' ἕβος σχήματος ἄν τινι ἀπολήφει τῶν ποδῶν κεκυλλωμένα. προσέχειν δὲ τὴν ἰητρείην τοῖσι δὲ χρὴ ἀπωθέειν μὲν καὶ κατορθοῦν τὴν κνήμην ἢ κατὰ ἢ σφυρὸν ὀστέον, ἢ ἔξωθεν ἐς ἢ ἔσω μοῖρος. αὖτως θέειν δὲ ἐς ἢ ἔξω μοῖρος ἢ τῆς περόνης ἢ κατ' αὐτὴν πλῆ ἴξιν, ὅπως ἀλλήλοισι ἀπαντήσιον τὰ ὀστέα τὰ ὑγιέχοντα. κατὰ μέσην δὲ καὶ πολλὴν εἶναι τὴν πόδα. τὼ δ' αὖ δακτύλους ἀθρόους ἔξω τῷ μεγάλῳ δακτύλῳ ἐς ἢ ἔσω μοῖρος ἐκλίνειν, καὶ πολλαπλασιάζειν οὕτως. ἐπιλεῖν δὲ κηρωτῇ ἐρρυπωμένῃ οὐ, ἢ πολλοῖσι, καὶ ὀδυνίοισι μαλθακοῖσι μὴ ὀλίγοισι μὴ δὲ ἄγαν πιέζοντα. οὕτω δὲ τὰς πολλαπλασιασὰς ποιέεσθαι τῆς ἐπιδέσιος, ὥστε πρὸ μὴ τῆσι χερσὶν ἡ κατόρθωσις ἦν τῶν ποδῶν. ὅκως ὁ πους ὀλίγον μᾶλλον ἐς ἢ ἔλεσσον ἐρέπειν φαίνηται. ἰχνεσι δὲ ποιέεσθαι, ἢ δέρματος μὴ ἄγαν σκληροῦ ἢ μολυβδίνου. προσπλεῖν δὲ, μὴ πρὸς ἢν χρῶτα τιθέντα, ἀλλ' ὅταν ἤδη τοῖσιν ὑγιαίνουσι ὀδυνίοισι μέλλῃς ἐπιδεῖν. ὅταν δὲ ἤδη ἐπιδεδεμένος ἔῃ, οἵης τινος τῆς ὀδυνίων χρὴ, οἷσιν ἐπιδέεται πλῆ αὐχὴν προσεράψαι πρὸς τὸ κατὰ τῶν ποδῶν ἐπιδέσματα κατὰ πλῆ ἴξιν τῶν μικρῶν δακτύλου. ἐπεὶ τὰ ἐς ἢ αὖ τεινόντα, ὅκως ἰῶ δι κέη μετείας ἔχειν, πολλαπλάσιον αὖ τῆς γαστροκνημίης, ὡς μόνιμον ἢ κατατεταγμένον οὕτως. ἀπολῶ δὲ λόγῳ, ὥσπερ κηροπλασέοντα χρὴ ἐς πλῆ φύσιν πλῆ δικαίην ἄγειν, καὶ τὰ ἐκκεκλιμένα καὶ τὰ συντεταμένα παρὰ πλῆ φύσιν, καὶ τῆσι χερσὶν οὕτω διαρθοῦντα, μὴ τῇ ἐπιδέσει ὠφελοῦντα. προσάγειν δὲ οὐ βιαίως, ἀλλὰ παρήκοντα. προσέχειν δὲ τὰ ὀδύνια ὅκως αὖ ξυμφορὴν τὰς αὐξλήψεας ποιέεσθαι. ἄλλας γὰρ ἄλλης τῆς χωλοκάμπτων δέεται ἀναλήψιος. ὑποδήματον δὲ ποιέεσθαι μολυβδίνον, ἔξωθεν τῆς ἐπιδέσιος ἐπιδεδεμένον, οἵ κε χαίρῃ, ῥυθμὸν τῆσι χερσὶν ἔχον. ἀλλ' οὐδὲ αὐτῷ δεῖ, ἰῶ τις ὀρθῶς μὲν τῆσι χερσὶ διορθώσῃ. ὀρθῶς δὲ, τοῖσιν ὀδυνίοισιν ἐπιδέῃ. ὀρθῶς δὲ καὶ τὰς ἀναλήψεας ποιοῖτο. ἡ μὲν οὖν ἴησις αὕτη, καὶ οὔτε τομῆς, οὔτε καύσιος, οὐδενὸς δεῖ, οὔτ' ἄλλης πυκνελίης. ἔθασαν γὰρ ἀνακοινεῖ τὰ τοιαῦτα τῆς ἰητρείης, ἢ ὡς ἂν τις οἴοιτο. προσνοῆσαι μοί τοι χρὴ τῷ χρόνῳ, ἕως ἂν αὐξηθῇ ἢ σῶμα καὶ τοῖσι δικαίοισι χήμασιν. ὅταν δὲ ἐς λεπτοδήματος λόγον ἔῃ, αὖρ- ξυλαι ἐπιπλειότεται αἱ πηλοπάτιδες κατελέομαι. ἔθειρ γὰρ ὑποδημάτων ἥκιστα κρατέεται ὑπὸ τῶν ποδῶν, ἀλλὰ κρατέει μᾶλλον. ἐπιπήλειος δὲ καὶ ὁ κρητικὸς φόρος τῶν ὑποδημάτων.

Ὁκόσοισι δ' ἂν κνήμης ὀστέα ὑγαρθρήσωνται, καὶ ἕλκος ποιήσωνται τελέως ὑγιέχοντα τὰ παρὰ ἢν πόδα ἀρθρα, εἴτε ἔσω ῥέψωνται, εἴτε μοῦνοι καὶ ἔξω, τὰ τοιαῦτα μὴ ἐμβάλλειν, ἀλλ' ἐᾶν ἢν ἕλκόμενον τῆς ἰητρῶν ἐμβαλεῖν. σαφέως γοῦν εἰδέναι χρὴ ὅτι ἀποβαλέεται, ἐὰν ἐμβληθέντα ἐμμείνῃ. καὶ ἢ ξωὴ δὲ ὀλιγημβρος τούτοις γενήσεται. ὀλίγοι γὰρ αὐτῶν τὰς ἐπαχημβρίας ὑπορβάλλουσι. ἀσαφμὸς γὰρ ὁ κτείνων ἐστίν. ἀτὰρ καὶ χαίρειν οὕτω ἰητρεύοντα κνήμῃ καὶ ἢν πόδα. ταῦτα βεβαίως εἰδέναι χρὴ οὕτως ἐσόμενα. καὶ οὐκ ἂν μοι δοκέῃ οὐθ' ἑλέσθερος ὠφελήσειν αὐθημερὸν τε δοθείς, καὶ αὖθις πυέμενος. ἄγχιστα δὲ ἔπεσ τι τοιοῦτον, οὐ μοί τοι οὐ δοκέω. ἰῶ δὲ μὴ ἐμβληθῇ μὴ δὲ ἀπ' αὐτῆς μὴ δὲ ἐπιπυρηθῇ ἐμβάλλειν, πολυγόνατοι δὲ οἱ πολῖται αὐτῆν. χρὴ δὲ ἡρμόσθαι μὲν πλῆ κνήμῃ καὶ ἢν πόδα οὕτως, ὡς αὐτὸς ἐθέλει. μοῦνος δὲ, μὴ ἀπειρομυσίῃ, μὴ δὲ κεκινημυσίᾳ ἔσω καὶ ἰητρεύειν δὲ, πασιηρῇ καὶ πολλοῦσιν οἰνηρῆσιν, ὀλίγοισι, μὴ ἄγαν ψυχροῖσιν, ψύχος γὰρ οἱ τοῖσι τοιούτοισι πασμὸν ἐπιμηλέεται. ἐπιπήλεια δὲ καὶ φύλλα τοῦτλων, ἢ σικύου, ἢ ἄλλου τινὸς τῆς τοιούτων οἱ οἴνῳ μέλανι αὐστηρῷ ἢ μέσφα ἐπιπεθῶντα, ἰητρεύειν ἐπί τε ἢ ἕλκος, ἐπί τε τὰ πολλὰ χρόντα. κηρωτῇ δὲ χλιερῇ ἐπιχρίειν αὐτὸ ἢ ἕλκος. ἰῶ δὲ ἢ ὠρη χειμερινὴ ἔῃ, καὶ ὄβριαι παρὰ σφι οἴνῳ καὶ ἐλαίῳ κατεραίνοντα χλιεροῖσι πολλῷ ἐπιτήδειον. κατὰ δὲ ἰῶ, μηδὲν μηδενί, μὴ δὲ πολλαπλάσσειν. δεῖ γὰρ εἰδέναι χρὴ, ὅτι πέφυκε καὶ ἀχθοφορέειν πολὺν κακὸν τοῖσι τοιούτοισι ὄβεσιν. ἐπιπήλεια δὲ πρὸς τὰ τοιαῦτα καὶ τὴν σαύμων μετεξέτερα, ὁσσοισιν αὐτὴν ξυμφορέει. ὄβριαι δὲ ἐπιπιθόντα οἴνῳ ἐπιτήδειον τὰ πολλὰ χρόνον ἐᾶν. τὰ δὲ ὀλιγημβρώτατα τὴν σαύμων, καὶ ὅσα ῥητίνη προσκατα λαμβάνεται, οὐχ ὁμοίως ἐπιτήδεια ἐκείνοισιν ὄβι. χρονίη γὰρ ἡ κάθαρσις τῆς ἑλκέων γίνεται τούτων. πολλὰ γὰρ χρόνον πλασδερὴ γίνεται. τινὰς δὲ τούτων ἀγαθὸν ἐπιδεῖν. εἰδέναι μὲν δή που σάφα χρὴ, ὅτι αὐάγκη ἢν ἄνθρωπον χωλὸν αὐχρῶς γενέσθαι. καὶ γὰρ ὁ πους ἐὼν ἢ ἄνω ἀνέστασται τῆς τοιούτων. καὶ τὰ ὀστέα τὰ διαλιθήσαντα, ἔξω ὑγιέχοντα φαίνεται. οὔτε γὰρ φιλοῦσι τῆς τοιούτων ὀστέων οὐδέν, ὡς ἐὼν ἢ πολὺ, εἰ μὴ κατεραχύ τι, οὔτε ἀφίσασται, ἀλλὰ πολυωτιλοῦσαι λεπῖσιν ὠτειλῆσι καὶ ἀσθενέσι. καὶ ταῦτα ἰῶ ἀρεμίζωσι πολλῷ χρόνον. ἰῶ δὲ μὴ ἑλκύσριον ἐγκαταλειφθῆναι κίνδυνος, ἀναλθές. ὅμως δὲ πολλὰ οὐ ὁ λόγος, οὕτω μὲν οἱ ἰητρεύμενοι σώζονται. ἐμβληθέντος δὲ τοῦ ἀρθρου καὶ ἐμμείναντος, ἀποθνήσκουσιν. ὁ αὐτὸς δὲ λόγος οὗτος ἰῶ καὶ τὸ τοῦ πήχεος ὀστέα τὰ παρὰ ἢν κατὸν τῆς χειρὸς ἕλκος ποιήσωνται ὑγιέχοντα, ἰῶ τε εἰς ἢ ἔσω μοῖρος τῆς χειρὸς, ἰῶ τε εἰς ἢ ἔξω. σάφα γὰρ

ἐπίστασθαι χρὴ, ὅτε ἀποθανεῖται ἐν ὀλίγῃσιν ἡμέρῃσι, τοιούτῳ θανάτῳ, οἵῳ περ καὶ πρόσθεν εἴρηται. ὅτῳ ἂν ἐμβληθέντα τὰ ὀστέα ἐμμείνῃ. οἷσι δ' ἂν μὴ ἐμβληθῇ, μὴ δὲ πειρηθῇ ἐμβαλέσθαι. οὗτοι πολὺ πλείονες περιγίνονται. ἰητρείη δὲ τοιαύτῃ τοῖσιν τοιούτοισιν ἐπιτηδείη, οἵη περ εἴρηται, ἡ δὲ σχῆμα αἰσχρὸν τοῦ χωλώματος ἀνάγκη εἶναι, καὶ τοὺς δακτύλους τῆς χειρὸς ἀσθενέας καὶ ἀχρηΐους. ἢν μὲν γὰρ ἐς ἡ εἴσω μέρος ὀλισθῇ τὰ ὀστέα, ξυγκάμπτειν οὐ δύναται τοὺς δακτύλους. ἢν δὲ ἐς ἡ ἔξω μέρος, ἐκταννύειν οὐ δύναται. οἵσοισι δ' ἂν κνήμης ὀστέον ἕλκος ποιησάμενον παρὰ ἡ γόνυ, ἔξω ἐξίσχῃ, ἢν τε ἐς ἡ ἔξω μέρος, ἢν τε ἐς ἡ εἴσω, τούτοισιν ἢν μέν τις ἐμβάλῃ, ἔτι ἑτοιμότερος ὁ θάνατος ἔστιν, ἢ περ τοῖσιν ἑτέροισι. καὶ περ κἀκείνοισιν ἕτοιμος ἐών. ἢν δὲ μὴ ἐμβαλὼν ἰητρεύεις, ἐλπίδες μὲν σωτηρίης οὕτω μόνως εἰσίν. κινδυνωδέστερα δὲ ταῦτα τῶν ὀστέων γίνεται, ὅσῳ ἂν ἀνωτέρω, καὶ ὅσῳ ἂν ἰσχυρότερα ἔῃ. καὶ ἀρ' ἰσχυροτέρων ὀλισθήκῃ. ἢν δὲ ἡ ὀστέον ἡ τοῦ μηροῦ ἡ πρὸς τοῦ γόνατος ἕλκος ποιησάμενον ἐξολισθῇ. ἐμβληθὲν μὲν καὶ ἐμμεῖναν, ἔτι βιαιότερον θᾶσσον ἡ θάνατον ποιήσει τῶν πρόσθεν εἰρημένων. μὴ ἐμβληθὲν δὲ, πολὺ ἀκινδυνωδέστερον, ἢ τὰ πρόσθεν. ὅμως δὲ μούνῃ ἐλπὶς αὕτη σωτηρίης. ὁ ὠὺς ἡ δὲ λόγος καὶ περὶ τῶν κατὰ ἡ ἀγκῶνα ἄρθρων, καὶ περὶ τῶν τοῦ πήχεος καὶ βραχίονος. ἃ γὰρ ἂν τούτων ἐξαρθρήσαντα ἐξίσχῃ, ἕλκος ποιησάμενα πάντα. ἢν ἐμβληθῇ, θάνατον φέρει. μὴ ἐμβληθέντα δὲ, ἐλπίδα σωτηρίης. χώλωσις δὲ τοῖσι περιγεγενομένοισι. θανατωδέστερα δὲ τοῖσιν ἐμβαλλομένοισιν ἔστιν, τὰ ἀνωτέρω τῶν ἄρθρων. ἀτὰρ καὶ τοῖσιν ἐμβαλλομένοισι, κινδυνέστερα αὐτὰ ταῦτα. εἰ δέ τινι τὰ ἀνωτέρω ἄρθρα ἐξαρθρήσαντα ἕλκος ποιήσαντα ἐξίσχοι. ταῦτα δέ τι καὶ ἐμβαλλόμενα, ταχυθανατώτατα ἔῃ, καὶ μὴ ἐμβαλλόμενα, κινδυνωδέστερα. ἰητρείη δὲ ἤδη εἴρηται οἵη τις ἐμοὶ δοκέῃ ἐπιτηδειοτάτη εἶναι. ὅσοισι δὲ ἄρθρα δακτύλων, ἢ ποδὸς, ἢ χειρὸς ἐξαρθρήσαντα ἕλκος ποιήσαντα ἐξέσχεν, μὴ κατεηγότος τοῦ ὀστέου, ἀλλὰ κατ' αὐτὴν τὴν ξύμφυσιν ἀποσπασθέντος, τούτοισιν εἰ ἐμβληθέντα ἐμμείνει. ἐνὶ μέν τοι κίνδυνος σπασμοῦ, ἢν μὴ χρηστῶς ἰητρεύωνται. ὅμως δέ τι ἄξιον ἐμβάλλειν, προειπόντα ὅτι φυλακῆς πολλῆς καὶ μελέτης δέεται. ἐμβάλλειν μέν τοι ῥηΐστον καὶ δυνατώτατον καὶ τεχνικώτατόν ἐστι τῷ μοχλίσκῳ, ὥς περ καὶ πρόσθεν εἴρηται ἐν τοῖσι κατεαγνυμένοισι καὶ ἐξίσχουσιν ὀστέοισιν. ἔπειτα ἀτρεμέειν ὡς μάλιστα χρὴ, καὶ κατακεῖσθαι καὶ ὀλιγοσιτέειν. ἄμεινον δὲ καὶ φαρμακεύσαι ἄνω, κούφῳ τινὶ φαρμάκῳ. ἡ δὲ ἕλκος ἰητρεύειν, ἢ ἐναίμοισι τοῖσιν ἐπιτέγκτοισιν, ἢ πολυοφθαλμοῖσιν, ἢ οἷσιν ἐν κεφαλῇ ὀστέα κατεηγότα ἰητρεύεται. κατάψυχρον δὲ κάρτα μηδὲν προσφέρειν. ἥκιστα μὲν οὖν τὰ πρῶτα ἄρθρα, κινδυνώδεα ἐστί. τὰ δὲ ἔτι ἄνω κινδυνωδέστερα. ἐμβάλλειν δὲ χρὴ αὐθημερινὸν ἢ τῇ ὑστεραίῃ. τριταίῳ δὲ, ἢ τεταρταίῳ ἥκιστα. τεταρταῖα γὰρ ἐόντα ἐπισημαίνει τῇσι παλιγκοτίῃσι μάλιστα. οἷσιν ἂν οὖν μὴ αὐτίκα γένηται ἐμβάλλειν, ὑπερβαίνειν χρὴ ταύτας τὰς εἰρημένας ἡμέρας. ὅτι γὰρ ἂν εἴσω δέκα ἡμερέων ἐμβάλλῃ, πᾶν καταληπτόν. ἢν δ' ἄρα ἐμβεβλημένῳ σπασμὸς ἐπιγένηται, ἐμβάλλειν ἡ ἄρθρον δεῖ ταχύ. καὶ θερμῷ τέγγειν ὡς πλειστάκις. καὶ ἡ ὅλον σῶμα θερμῶς καὶ λιπαρῶς καὶ μαλθακῶς ἔχειν, καὶ μάλιστα κατὰ τὰ ἄρθρα. κεκάμφθαι δὲ μᾶλλον ἢ ἐκτετᾶσθαι πᾶν ἡ σῶμα χρή. προσδέχεσθαι μέν τοι κατὰ τοὺς δακτύλους τὰ ἄρθρα τὰ ἐμβαλλόμενα ἀποστατικὰ ἔσεσθαι. τὰ γὰρ πλεῖστα οὕτω γίνεται ἢν καὶ ὁτιοῦν φλεγμονῆς ὑπογένηται ὡς μὴ δι' ἀμαθίην τῶν δημοτέων ἐν αἰτίῃ ἔμελλεν ὁ ἰητρὸς ἔσεσθαι, οὐδὲν ἂν πάντως οὐδ' ἐμβάλλειν ἔδει. τὰ μὲν οὖν κατὰ τὰ ἄρθρα ὀστέα ἐξίσχοντα, ἐμβαλλόμενα οὕτω κινδυνώδεα ἐστίν, ὡς εἴρηται. Ὅσα δὲ κατὰ τὰ ἄρθρα τὰ κατὰ τοὺς δακτύλους ἀποκόπτεται τελείως, ταῦτα ἀσινέα τὰ πλεῖστα ἐστίν, ἢν μή τις ἐν αὐτῇ τῇ τρώσει λειποθυμήσας βλαβείη. καὶ ἰητρείη φαύλη ἀρκέσει τῶν τοιούτων ἑλκέων. ἀτὰρ καὶ ὅσα μὴ κατὰ τὰ ἄρθρα, ἀλλὰ κατ' ἄλλην τινὰ ἴξιν τῶν ὀστέων ἀποκόπτεται, καὶ ταῦτα ἀσινέα ἐστί, καὶ ἔτι εὐαλθέστερα τῶν ἑτέρων. καὶ ὅσα κατὰ τοὺς δακτύλους ὀστέα κατεαγότα ἐξίσχει μὴ κατὰ ἡ ἄρθρον, καὶ ταῦτα ἀσινέα ἐστὶν ἐμβαλλόμενα. ἀποκόψιες δὲ τέλειαι ὀστέων καὶ κατὰ τὰ ἄρθρα καὶ ἐν ποδὶ καὶ ἐν χειρί. καὶ ἐν κνήμῃ, τοῖσι παρὰ ἡ σφυρά. καὶ ἐν πήχεϊ, τοῖσι κατὰ τοὺς καρπούς. τοῖσι πλείστοισιν ἀποκοπτομένοισιν, ἀσινέα γίνεται. ὅσα ἂν μὴ αὐτίκα λειποθυμίη ἀνατρέψῃ. ἢ τεταρτέοισιν ἐοῦσι, πυρετὸς ξυνεχὴς ἐπιγένηται. ἀποσφακελίσιες μέν τοι σαρκῶν, καὶ ἐν τρώμασιν αἱμορρόοισι γενομένοισιν ἢ ἀγροσφίγξεσιν ἰσχυραῖς. καὶ ἐν ὀστέων κατήγμασι γενομένοισι, πιεχθεῖσι μᾶλλον τοῦ καιροῦ. καὶ ἐν ἄλλοισι δεσμοῖσι βιαίοισι ἀπολημφθέντα, ἀποπίπτει πολλοῖσι. καὶ οἱ πολλοὶ περιγίνονται τῶν τοιούτων. καὶ οἷσι μηροῦ μέρος τι ἀποπίπτει καὶ τῶν σαρκῶν καὶ τοῦ ὀστέου. καὶ οἷσι βραχίονος. ἧσσον δὲ πήχεος τε καὶ κνήμης ἀποπεσούσης, καὶ ἔτι εὐφόρως περιγίνονται. οἷσι μὲν οὖν κατεαγέντων ὀστέων ἀποσφακελίσιες αὐτίκα ἐγένοντο, καὶ μελασμοὶ, τούτοισι μὲν, ταχεῖαι περιρρήξιες γίνονται τοῦ σώματος, καὶ τὰ ἀποπίπτοντα ταχέος ἀποπίπτει ἤδη τῶν ὀστέων προενδεδωκότων.

οἷσι δὲ ὑγιέων ἐόντων τῶν ὀστέων οἱ μελασμοὶ γίνονται. αἱ μὲν σάκες, ταχέως θνήσκουσι καὶ τούτοισι. τὰ δὲ ὀστέα, βραδέως ἀφίστανται, ἢ ἂν τὰ ὅρια τοῦ μελασμοῦ γένηται, καὶ ἡ ψίλωσις τοῦ ὀστέου. χρὴ δὲ ὅσα ἂν κατωτέρω τοῦ σώματος τῶν ὁρίων τοῦ μελασμοῦ ἔη, ταῦτα ὅταν ἤδη πάμπαν τεθνήκη καὶ ἀνάλγεα ἢ ἀφαιρέειν κατὰ τὸ ἄρθρον, προμυθεόμενον ὅκως μὴ τιτρώσῃς. ἢν γὰρ ὀδυνηθῇ ἀποταμνόμενος, καὶ μήπω κυρήσῃ τὸ σῶμα τεθνεὸς ταύτῃ, ἢ ἀποτέμνεται, κάρτα κίνδυνος ἀπὸ τῆς ὀδύνης λυποθυμῆσαι. αἱ δὲ τοιαῦται λειποθυμίαι πολλοὺς παραχρῆμα ἤδη ἀπώλεσαν. μηροῦ μὲν οὖν ὀστέον ψιλωθὲν ἐκ τοιούτου τρόπου, ὀγδοηκοσταῖον εἶδον ἀποστάν. ἡμέν τοι κνήμη τούτῳ τῷ ἀνθρώπῳ κατὰ τὸ γόνυ ἀφηρέθη ἐκοσταίη. ἐδόκεε δέ μοι καὶ ἐλυτόρω. οὐ γὰρ ἅμα, ἀλλ' ἐπὶ τὸ προμηθέστερον ἔδοξέ μοι τι ποιέειν. κνήμης δὲ ὀστέα ἐκ τοιούτου μελασμοῦ, μάλα κατὰ μέσην τὴν κνήμην ἐόντα, ἑξηκοσταῖα μοι ἀπέπεσεν, ὅσα ἐψιλώθη αὐτῶν. διηνέγκοι μὲν γὰρ ἄν τι καὶ ἰητρείη ἰητρείης, ἐς τὸ θᾶσσον τε καὶ βραδύτερον τὰ ὀστέα ψιλούμενα ἀποπίπτειν. διενέγκοι ἄν τι καὶ πίεξις πιέξιος, καὶ ἐπὶ τὸ ἰσχυρότερόν τε καὶ ἀσθενέστερον. καὶ ἐς τὸ θᾶσσον τε καὶ βραδύτερον ἀπομελανθέντα ἀποθανεῖν τὰ νεῦρα, καὶ τὰς σάρκας, καὶ τὰς ἀρτηρίας, καὶ τὰς φλέβας. ἐπεὶ ὅσα μὴ ἰσχυρῶς ἀπολη φθέντα θνήσκει, ἔνια τῶν τοιουτέων οὐκ ἀφικνέεται ἐς ὀστέον ψιλώματα, ἀλλ' ἐπιπολαιότερα ἐκπίπτει. ἔνια δὲ, οὐδὲ εἰς νεῦρον ψιλώματα ἀφικνεῖται, ἀλλὰ ἐπιπολαιότερα ἐκπίπτει. διὰ οὖν ταύτας τὰς προφάσιας οὐκ ἔστιν ἓν ὄνομα ἀριθμοῦ τῷ χρόνῳ θέσθαι ἐν ὁκόσῳ ἕκαστα τούτων κρίνεται. προσδέχεσθαι δὲ μαλὰ χρὴ τοιαῦτα ἰήματα. ἐπιδέειν γὰρ φοβερώτερά ἐστιν ἢ τινὶ ἰητρεύειν. καὶ ἰητρείη πραείη ἀρκέει πᾶσι τοιούτοισι. αὐτὰ γὰρ ἑωυτὰ κρίνει μόνον. τῆς τε διαίτης ἐπιμελέεσθαι χρὴ, ὡς κατὰ δύναμιν ἀπύρετος ἔη. καὶ ἐν σχήμασι δικαίοισιν εὐθετίζειν τὸ σῶμα. δίκαια δὲ καὶ ταῦτα, μηδὲ μετεωροποιέειν, μηδὲ ἐς τὸ κάτω ῥέπειν, ἀλλὰ μᾶλλον ἐς τὸ ἄνω ποτὶ, καὶ ἐς ἂν τελείως περιῤῥαγῇ. αἱ μοῤῥαγιέων γὰρ ἐν τούτῳ τῷ χρόνῳ κίνδυνος. διὰ τοῦτο γοῦν οὐ χρὴ κατάῤῥοπα ποιέειν τὰ τραύματα, ἀλλὰ τἀναντία. ἐπεὶ ὅταν γε ὁ χρόνος ἐλθέτω πλείων, καὶ καθαρὰ τὰ ἕλκεα γένηται, οὐκ ἔτι ταῦτα τὰ σχήματα ἐπιτήδεια ἐστὶν, ἀλλ' ἡ εὐθεῖα θέσις. καὶ ἐνίοτε ἐπὶ τὸ κατάῤῥοπον ῥέποντα. ἀνὰ χρόνον γὰρ ἐνίοισι τούτων ἀποστάσιες ὀστέου γίνονται, καὶ ὑποδεσμίδων δέονται. προσδέχεσθαι δὲ χρὴ τοῦ τοιούτους ἀνὰ χρόνον ἀπὸ δυσεντερίης πιέζεσθαι. καὶ γὰρ ἐπὶ τοῖς μελαινομένοισι τοῖσι πλείστοισι ἐπιγίνεται δυσεντερίη, καὶ ἐπὶ τῆσιν αἱμοῤῥαγίῃσιν ἐξ ἑλκέων. ἐπιγίνεται δὲ ὡς ἐπὶ τὸ πολὺ κεκριμένων ἤδη καὶ τῶν μελασμῶν καὶ τῆς αἱμοῤῥαγίης. καὶ ὁρμᾶται μὲν λαύρως καὶ ἰσχυρῶς, ἀτὰρ οὔτε πολυήμερος γίνεται, οὔτε θανατώδης. οὔτε γὰρ μάλα ἀπόσιτοι γίνονται οἱ τοιοῦτοι, οὔτε ἄλλως ξυμφέρει κενεαλγέειν. μηροῦ δὲ ὀλίσθημα κατ' ἰσχίον, ὧδε χρὴ ἐμβάλλειν, ἢν ἐς τὸ εἴσω μέρος ὀλισθήκη. ἀγαθὰ μὲν ἥδε καὶ δικαίη καὶ κατὰ φύσιν ἡ ἐμβολὴ, καὶ δὴ τι καὶ ἀγωνιστικὸν ἔχουσα. ὅς τις γε τοῖσι τοιούτοισιν ἥδεται κομψευόμενος, κρεμάσαι χρὴ τὸν ἄνθρωπον, τῶν ποδῶν πρὸς μεσόδμην δεσμῷ δυνατῷ, μαλθακῷ δὲ καὶ πλάτος ἔχοντι. τοῦ δὲ πόδας διέχειν χρὴ, ὅσον τέσσαρας δακτύλους ἀπ' ἀλλήλων ἢ καὶ ἔλασσον. χρὴ δὲ καὶ ἐπάνωθεν τῶν ἐπιγουνίδων προσπεριβεβλῆσθαι πλάτει ἱμάντι καὶ μαλθακῷ ἀνατείνοντι ἐς τὴν μεσόδμην. τὸ δὲ σκέλος τὸ σιναρὸν τετάσθαι χρὴ, ὡς δύο δακτύλοισι μᾶλλον τοῦ ἑτέρου. ἀπὸ δὲ τῆς γῆς τὴν κεφαλὴν ἀπεχέτω, ὡς δύο πήχεας, ἢ ὀλίγῳ πλέον, ἢ ἔλασσον. τὰς δὲ χεῖρας παρατεταμένας παρὰ τὰς πλευρὰς προσδεδεμένος ἔστω μαλθακῷ τινί. πάντα δὲ ταῦτα ὑπτίῳ κατακειμένῳ κατασκευασθήτω, ὡς ὅτι ἐλάχιστον χρόνον κρέμηται. ὅταν δὲ κρεμασθῇ ἄνδρα χρὴ εὐπαίδευτον καὶ μὴ ἀσθενέα ἐνείραντα τὸν πῆχυν μεσηγὺ τῶν μηρῶν. εἶτα θέσθαι τὸν πῆχυν μεσηγὺ τοῦ περινέου καὶ τῆς κεφαλῆς τοῦ μηροῦ ἐξεστηκυίης. ἔπειτα συνάψαντα τὴν ἑτέρην χεῖρα πρὸς τὴν διηρμένην, παραστάντα ὀρθὸν παρὰ τὸ σῶμα τοῦ κρεμαμένου ἐξαπίνης ἐκκρεμασθέντα, μετέωρον αἰωρηθῆναι, ὡς ἰσοῤῥοπώτατον. αὕτη δὲ ἡ ἐμβολὴ παρέχεται πάντα ὅσα χρὴ κατὰ φύσιν. αὐτὸ τε γὰρ τὸ σῶμα κρεμάμενον τῷ ἑωυτοῦ βαρεῖ, κατάτασιν ποιέεται. ὅ, τε ἐκκρεμασθεὶς ἅμα μὲν τῇ κατατάσει ἀναγκάζει ὑπεραιωρεῖσθαι τὴν κεφαλὴν τοῦ μηροῦ ὑπὲρ τῆς κοτύλης. ἅμα δὲ τῷ ὀστέῳ τοῦ πήχεος ἀπομοχλεύειν καὶ ἀναγκάζειν εἰς τὴν ἀρχαίην φύσιν ὀλισθάνειν. χρὴ δὲ παγκάλως μὲν, τοῖσιν δεσμοῖσιν ἐσκευᾶσθαι. φρονέοντα δὲ ὡς ἰσχυρότατον τὸν ἐξαιωρούμενον εἶναι. ὡς μὲν οὖν καὶ πρόσθεν εἴρηται, μέγα τὸ διαφέρον ἐστὶ τῶν φυσίων τοῖσιν ἀνθρώποισιν ἐς τὸ εὐέμβλητα εἶναι, καὶ δυσέμβλητα. καὶ διότι μέγα διαφέρει, εἴρηται πρόσθεν ἐν τοῖς περὶ ὦμον. ἐνίοισι γὰρ ὁ μηρὸς ἐμπίπτει ἀπ' οὐδεμιῆς παρασκευῆς, ἀλλ' ὀλίγης μὲν κατατάσιος ὅσον τῆσι χερσὶ καθιθῆναι. βραχείης δὲ, κιγκλίσιος. πολλοῖσι δὲ συγκάμψασι τὸ σκέλος κατὰ τὸ ἄρθρον, ἐνέπεσεν ἤδη ἀμφίσφαλσιν ποιησάμενον. ἀλλὰ γὰρ τὰ πολὺ πλείω, οὐκ ἐνακούει τῆς τυχούσης παρασκευῆς. διὰ τοῦτο ἐπίστασθαι μὲν χρὴ, τὰ κράτιστα περὶ ἑκάστου ἐν πάσῃ τῇ τέχνῃ. χρέεσθαι δὲ οἷσιν ἂν δόξῃ ἑκάστοτε. εἴρηται μὲν οὖν τρόποι κατατασίων καὶ ἐν τοῖσιν ἔμ-

προσθεν γεγραμμένοισιν, ὡς τε χρέεσθαι τούτων ὅς τις αὖ πειρατύχῃ. λεῖα δ' αὐτικατατῑλᾳ ἰσχυρῶς. ὧδὶ θάτερα μὲν, τῦ σκέλεος. ὧδὶ θάτερα δὲ, τῦ σώματος. ὧδὶ γὰρ οὖ κατατα θῇ, ὑπεραιωρηθήσεται ἡ κεφαλὴ τῦ μηροῦ, ὥσπερ τῆς ἀρχαίης ἔδρης. καὶ ὧδὶ μὲν ὑπεραιωρηθῇ οὕτως, οὐ δὲκωλύσει ἔτι ῥηϊδίως ἴξεσθαι αὐτὼ ἐς τὼ ἑωυτῆς ἕδρω, ὡς τε ἤδη πᾶσα ἀρκέει μόχλευσίς τε καὶ κατόρθωσις. ἀλλὰ γὰρ ἐλλείπουσιν αἱ τῇ κατατάσει. δεῖ δ' ὧδε ὄχλον ποιέεσθαι πολλὸν, οὐ μόνον παρὰ τὸν πόδα τὰ δεσμὰ δεδιῆρθῆσθαι, ἀλλὰ καὶ ἄνωθεν τῦ γουνάτου, ὅκως μὴ κατὰ τῦ γουνάτου ἀρθρον αἱ τῇ ταινύσει ἡ ἐπίδεσις ἔῃ μᾶλλον, ἢ κατὰ τὸ ἰσχίου ἄρθρον. οὕτω μὲν δεῖ χρὴ τὼ κατάτασιν, τὼ πρὸς τὸ πόδος μέρος, ἐσκευάσθαι. ἀτὰρ καὶ τὼ ὧδὶ θάτερα κατάτασιν, μὴ μόνον ἐκ τῆς ποδὸς τὸ σθένος καὶ τὰς μαχάλας ἀντιτείνεσθαι, ἀλλὰ καὶ ἰμάντι μακρῷ, διπλώσαντα, ἰσχνῷ, προσηνεῖ, παρὰ τὸν περίνεον ἐβλημένῳ, παρατεταμένῳ. ὧδὶ μὲν τὰ ὄπισθεν, παρὰ τὼ ῥάχιν. ὧδὶ δὲ τὰ ἔμπροσθεν, παρὰ τὼ κλινίδα προσηρτημένῳ, πρὸς τὼ αὖχένα τὼ ἀντικατατεινούσῃσιν οὕτω διανυκάζεσθαι. τοῖσι μὲν, ἔνθα διατεινομένοισιν. τοῖσι δὲ, ἔνθα. ὅκως δὲ ὁ ἱμὰς ὁ παρὰ τὸν περίνεον μὴ ὧδὶ τῇ κεφαλῇ τῦ μηροῦ παρατεταμένος ἔσται, ἀλλὰ μεσηγὺ τῆς κεφαλῆς ὧδὶ τῦ περινέου. αἱ δὲ τῇ κατατάσει κατὰ μὲν τὼ κεφαλὼ τῦ μηροῦ ἐρείσας τὼ τυμπανον, ἐς τὸ ἔξω ὠθείσθω. τὼ δὲ μετεωρίζεται ἑλκόμενος, διδόντας τὼ χεῖρα, καὶ ἐπισωπάξασθαι τῇ ἑτέρῃ χειρὶ, ἅμα μὲν συγκατατεινέτω, ἅμα δὲ ἐς τὸ ἔξω σωανακυκλείσθω. ἄλλος δέ τις τὸ παρὰ τὸ γόνυ τῦ μηροῦ ἢ σύχωρες ἐς τὸ ἔσω μέρος κατορθούτω. εἴρηται δὲ μὴ πρόσθεν ὅτι ἐπίξιον ὅς τις αἱ πόλει πολυανθρώπῳ ἰητρεύει, ξύλον κεκτῆσθαι τετράπηχυν, ὡς ἑξάπηχυ, ἢ ὀλίγῳ μεῖζον. βύρσος δὲ, ὡς δίπηχυ. πάχος δὲ, ἀρκέει ἑξαδάκτυλον. ἐπειτα κατὰ μῆκος μὲν ἔνθεν, καὶ ἔνθεν τὸ μὲν ἔχειν χρὴ, ὡς μὴ ὑψηλοτόρῃ τῦ καιροῦ ἡ μηχάνησις ἔῃ. ἐπειτα φλιὰς βραχείας, ἰσχυρὰς, εἰσερμοσμένας, ὀνίσκον ἔχειν ἑκατέρωθεν. ἐπειτα ἀρκέει μὲν αἱ τῷ ἢ μήσει τῦ ξύλου. οὐδὲν δὲ κωλύει καὶ ὅλῳ παν ἐρεσ σαντετμῆσθαι ὡς καπέτους μακρὰς τέσσερας ἢ ἕξ, διαλειπούσας ἀπ' ἀλλήλων τέσσαρας δακτύλους. αὐτὰς δὲ ἀρκέει βύρσος διπλοδακτύλους εἶναι, καὶ ἕκαθεν οὕτως. ἔχειν δὲ κατὰ μέσον τὸ ξύλον καὶ καταγλυφὶν χρὴ βαθυτορίλῳ ὧδὶ τετράπηχυν ὡς διῶν δακτύλων. καὶ ἐς μὲν τὼ καταγλυφὶν ταύτην, ὅταν δοκέῃ προσλεῖν ξύλον ἐμπηγνῦσαι ἀναρμόζον τῇ καταγλυφῇ. τὸ δὲ ἄνω στροφύλον. ἐμπηγνῦσαι δὲ ἐπὴν ποτε δοκέῃ ξυμφόρειν, μεσηγὺ τῦ περινέου καὶ τῆς κεφαλῆς τῦ μηροῦ. δεῖ δὲ τὸ ξύλον ἑστεὸς κωλύει πρὸς ἐπίδοσιν ἐπιδιδόναι τὸ σῶμα, τοῖσι πρὸς ποσὶν ἕλκουσιν. εἰσὶ οτε γὰρ αὐτὸ τὸ ξύλον δεῖ, αὐτὶ τῆς ἄνωθεν αὐτικατατάσιος. εἰσὶ οτε δὲ ἢ κατατεινομένου τ' σκέλεος ἔνθεν ἢ ἔνθεν, αὖ τὸ ξύλον δεῖ χαλαρὸν ἐγκείμενον ἢ τῇ, ἢ τῇ, ἑκμοχλεύειν ἐπιτήδειον ἄνω ἔῃ πρὸς κεφαλὴν τ' μηρᾶ ἐς τὸ ἔξω μέρος. δεῖ δὲ γὰρ ἢ ἀεὶ πέπτοι, αὐτετμῆσθαι, ὡς καθ' ὁκοίων αὖ αὐτέων αἁρμόσῃ ἐμβαλλόμενος ξύλινος μοχλὸς μοχλεύειν. ἢ παρὰ τὰς κεφαλὰς τῆν ἄρθρων, ἢ κατὰ τὰς κεφαλὰς τελέως ὁρεσθόμενος ἅμα τῇ καταστάσει, ἵνα τε ἐς τὸ ἔξω μέρος συμφόρειν ἑκμοχλεύεσθαι, ἵνα τε ἐς τὸ ἔσω. ἢ ἵνα τε στροφύλον ἦν μοχλὸν ξυμφόρειν εἶναι, ἵνα τε πλάτος ἔχοντα. ἄλλος γὰρ ἄλλῳ τῆν ἄρθρων αἁρμόζει. δύχηρος δὲ δεῖν ὧδὶ πάντων τῆν ἄρθρων ἐμβολὴ τὴν κατὰ τὰ σκέλεα αὕτη ἡ μόχλευσις ἔνι κατασείσει. ποδὶ οὖ νῦν ὁ λόγος δεῖ. στροφύλος αἁρμόζει ὁ μοχλὸς εἶναι. τῷ μέν τοι ἔξω ἐκπεπτωκότι ἄρθρῳ πλατὺς αἁρμόζει εἶναι ἀπὸ τούτῳ τῆν μηχανέων. καὶ ἀνάγκαίων οὐδὲν ἄρθρον μοι δοκέει οἷόν τε εἶναι, ἀποριθῆναι τὸ ἐμπεσεῖν. δύροι δ' ἄν τις καὶ ἄλλους τόπους τούτου τὸ ἄρθρου ἐμβολῆς. εἰ γὰρ τὸ ξύλον δεῖ τὸ μέσα ἔχει κατὰ μέσον καὶ ἐκ πλαγίων φλιὰς διὸ ποδιαίας, ὕψος δὲ ὅκως δοκέει ξυμφόρειν, πὼ μὲν, ἔνθεν, πὼ δὲ, ἔνθεν. ἔπειτα ξύλον πλάγιον ἐνεῖη αἱ τῆσι φλιῆσιν, ὡς κλιμακτῆρ. ἔπειτα διόρυξαι τὸ ὑγιὲς σκέλος μεσηγὺ τῆν φλιέων. τὸ δὲ σινευρὸν ἄνωθεν τὸ κλιμακτῆρος ἔχοι ἀναρμόσον. ἀτὰρ τι πρὸς τὸ ὕψος καὶ πρὸς τὸ ἄρθρον ἢ ἐκπέπτωκε, ῥηϊδίως χρὴ αἁρμόζειν. ἦν γὰρ κλιμακτῆρα, ὑψηλότερον χρὴ ποιέειν τῦ μετρίου. καὶ ἰμάντιον πολύπλοχον ὡς ἀναρμόσῃ, ὑποτείνειν ἔνδοθεν τὸ σῶμα. ἔπειτα χρὴ ξύλον ἔχοντα πλάτος μέχρις καὶ μήκος, ἄχρι τῦ στερεοῦ ὑποτεταμένον ἔνδοθεν τὸ σκέλος εἶναι ἱκνεόμενον ἐπέκεινα τῆς κεφαλῆς τῦ μηροῦ, ὡς οἷόν τε. προσκαταδεδέσθαι δὲ χρὴ πρὸς τὸ σκέλος ὁκοσαχῇ ὡς μετρίως ἔχῃ. ἐπειτα κατατεινομένου τῦ σκέλεος, εἶτε ξύλῳ ὑποδοκεῖ, εἶτε τουτέων τινὶ τῆν καταστάσιον ὁμοῦ χρὴ καταναγκάζεσθαι τὸ σκέλος πρὸς τὸν κλιμακτῆρα ἐς τὸ κοίτου μέρος, ξυὼ τῷ ξύλῳ τῷ προσδεδεμένῳ. τὸν δέ τινα κατέχειν τὸν ἄνθρωπον αὐτοδρόμῳ τῦ ἄρθρου κατὰ τὸ ἰσχίον. καὶ γὰρ οὕτως ἅμα μὲν ἡ κατάτασις ὑπεξαίροιτο πρὸς κεφαλὴν τῦ μηροῦ ἔσω τῆς κοτύλης. ἅμα δὲ ἡ μόχλευσις ἀπωθέοι πρὸς κεφαλὴν, τῦ μηροῦ ἐς πρὸς ἀρχαίην φύσιν. αὐτὰρ πάσας αἱρεῖσθαι μηχανὰς ἰσχυρὰς, καὶ πᾶσαι κρείσσους τῆς ξυμφορῆς, ὧν τις ὀρθῶς καὶ καλῶς σκευάζοι, ὡς πρὸ δὴ καὶ πρόσθεν εἴρηται, πολύ τι ἀπὸ ἀσθενεστέρων καταστάσιων καὶ φαυλοτόρης κατασκευῆς τοῖσι πολλοῖσιν ἐμπίπτει. ὧν δὲ ἐς τὸ ἔξω κεφαλὴ μηροῦ ὀλισθῇ, τὰς μὲν καταστάσιας οὐδὲ

καὶ οὕθ' ἁπλῶς ποιέεσθαι, ὧς πού φέρηται τοιοῦτο τρόπος. πλὴν δὲ μόχλευσιν, πολλοῦ ἔχοντι μοχλῶ, μοχλεύειν χρὴ, ἅμα τῇ καταπάσει, ἐκ τοῦ ἔξω μέρεος, ἐς τὸ ἔσω ἀνάγοντα. καταπάσσειν τε αὖ χρὴ πλέον, τιθέμενον τὸν μοχλὸν, ἢ ὀλίγον ἀνωτέρω. ὠδὶ δὲ ὑγιὲς ἴσχειν, καταπάσσειν τὸν μοχλὸν αὐτὸν ἐξέτω τὶς τῇσι χερσὶν ὡς μὴ ὑπείκῃ τὸ σῶμα, ἢ ἑτέρῳ τινὶ τοιούτῳ μοχλῷ ὑποβαλλων. μὴ ὀρείγεσθαι ἐκ τοῦ καπέτεω, πλὴν αὐτόμολον ἔμπεσεῖν αὐτῷ καταπαχέτεω. τοῦ δὲ μηροῦ τοῦ ὀξυθερμοτάτου τὸ πρὸς τὸ γόνυ εἴσω θεν ἔξω, πειρᾶσθαι ἥσυχος. ἢ δὲ κρέμασις ἀκ αὐτόμολον τοῦτο τῷ τρόπῳ τῆς ὀλισθήσιος τοῦ ἄρθρου. ὁ γὰρ πῆχυς τοῦ ἐκκρεμαμένου, ἅπερ θέοι ἂν πλὴν κεφαλλὴ τοῦ μηροῦ, ἀπὸ τῆς κοτύλης. πλὴν μέντοι ἔξω τῷ ὑποκειμένῳ ξύλῳ μοχλεύσιν μηχανήσασθαι ἄν τις ὡς τὰ αὐτόματα ἔξω θεν προσαρτέων. ἀλλὰ τί καὶ δεῖ πολλὰ λέγειν; ὧν γὰρ ὀρθῶς μὲν καὶ οὐ καταπεπτωκότα, ὀρθῶς δὲ μοχλεύεται, τί οὐκ ἂν ἐμπέσοι αὐτόματον, οὕτως ἐκπεπτωκὸς; ὧν δὲ ἐς τοῦπισθεν μέρος ἐκπεπτώκῃ ὁ μηρὸς, τοὺς μὲν καταπάσασθαι καὶ ἀντιπάσασθαι, οὕτω δεῖ ποιέεσθαι, καθάπερ εἴρηται. ἐπιστρέφοντα δὲ ὧδε ἐν ξύλον ἱμάτιον πολύπτυχον ὡς μαλακώτατον ἔνι, πρωϊαίτατα καταπλίναντα ἐν ἄνθρωπον, οὕτω καταπείνειν. ἅμα δὲ τῇ καταπάσει, χρὴ τῇ χειρὶ καταναγκάζειν ἐν αὐτὸν τρόπον, ὡς τὰ ὑγιώματα, καὶ τὸ ἔξω τοῦ πυγαίου ποιησάμενον πλὴν χειρός, μὴ μᾶλλον ἐς τὸ κάτω μέρος, ἢ ἐς τὸ ἄνω τὴν ἰσχίον. καὶ ἢν σὺ τομὴ σὺ τῷ τοίχῳ τῇ χειρὶ μὴ βύθεια ἔσω, ἀλλ' ὀλίγον καταφρὴς, πρὸς τὸ τὴν ποσὼν μέρος. οὗτοι ἡ ἐμβολὴ καταὶ φύσιν μάλιστα τῷ τρόπῳ τούτῳ τοῦ ὀλισθήματος ἔστι, καὶ ἅμα ἰσχυροτάτη. αὐτὸ κείσεται δ' ἂν ἴσως αὐτὸ τῆς χειρὸς καὶ ἐφεζομένου τινὸς ἢ τῇσι χερσὶν ἐρεισάμενον, ἢ ἐπιβαίνοντος ὀρθοπήνης ὁμοίως ἐπιωρηθῶσαι ἅμα τῇ καταπάσει. ἄλλη δὲ οὐδεμιῇ ἐμβολῇ προσερημώσω καταὶ φύσιν ἔστι τῷ τρόπῳ τούτῳ τοῦ ὀλισθήματος. ἴσῳ δὲ ἐς τὸ ἔμπροσθεν ὀλισθῆ, τὴν μὲν καταπάσιον ὁ αὐτὸς τρόπος ποιητέος, αὐτὸν δὲ χρὴ ὡς ἰσχυρότατον ἀπὸ χειρῶν, καὶ ὡς οὐ παυσόμενον ἐκβρίζοντα τὸν θώρακα τῆς χειρὸς τῆς ἑτέρης πειρᾶσθαι βουβῶνα τῇ ἑτέρῃ χειρὶ πλὴν ἑωυτοῦ χεῖρα προσκαταλαβόντα, ἅμα μὲν, ἐς τὸ κάτω ὠθέειν τὸ ὀλίσθημα. ἅμα δὲ, ἐς τὸ ἔμπροσθεν τοῦ γωνάτος μέρος. οὗτος γὰρ ὁ τρόπος τῆς ἐμβολῆς μάλιστα καταὶ φύσιν τούτῳ τῷ ὀλισθήματι ἔστι. ἀτὰρ καὶ ὁ κρεμασμὸς, ἐπίης τι τοῦ καταὶ φύσιν. δεῖ μέντοι τὸν ἐκκρεμάμενον ἔμπειρον εἶναι, ὡς μὴ ἐκμοχλεύσι τῷ πήχει τὸ ἄρθρον, ἀλλὰ τοῦδὲ μέσον τὸν τετρήνεον καὶ καταὶ τὸ ἰσχίον ὀστέον πλὴν ἐκκρέμασιν ποιέεται. βυθοκρεμέει δὲ καὶ ὁ πειρηθεὶς ἀσκῶ ἔσω τὸ ἄρθρον ἐμβαλέσθαι. μὴ ἤδη μέντοι τινὰ εἶδον, οἵτινες λάσιοι φαυλότητος, καὶ τὰ ἔξω ἐγκεκλιμένα καὶ τὰ ὄπισθεν, ἀσκῶ ἐπειρῶντο ἐμβαλεῖν, οὐ γινώσκοντες ὅτι ὑπέβαλλον αὐτὸ μᾶλλον, ἢ ἐνέβαλλον. ὁ μέντοι πρῶτος ἐπινοήσας, ἄλλον, ὅτι πρὸς τὰ ἔσω ὀλισθηκότα, ἀσκῶ ἐμβάλλειν ἐπειρήσατο. ἐπίστασθαι μὲν οὖν χρὴ ὡς χρήσιον ἀσκῶ εἰ δεῖ χρέεσθαι. διαγινώσκειν δὲ χρὴ, ὅτι ἔτρεπται πολλὰ ἀσκὰ κρείσσω ἔστι. χρὴ δὲ ἦν μὲν ἄσκον, καταπιθέναι ἐς τὸν μηροὺς, ἀφύσητον ἐόντα, ὡς δυνατὸ αὐτὸ πρὸς ἦν πειρέννεον αὐάγονται. αὐτὸ δὲ τὴν ἐπιγονίδων αὐξόμενον, ταυτὶ μὴ πρὸς ἀλλήλους τὸν μηροὺς καταδῆσαι, ἄχρι τοῦ ἡμίσεος τὴν μηρῶν. ἔπειτα ἐς σῶα τὴν πολλῶν, ἦν λελυμένον σθένηται αὐλὸν ἐκ χαλκείου, φυσᾶν. καὶ ἐσαναγκάζειν ἐς ἦν ἄσκον. ἦν δὲ ἄνθρωπον πολύγονον καταπέσθαι ἢ σιναρὸν σκέλος ἐπὶ πολλῆς ἔχοντα. ἢ μὲν οὖν παρασκευὴ αὕτη ἔστι. σκυβάζονται δὲ, ἡμέων οἱ πολέσιοι, ἢ ὡς ἐπὶ ἔρηκα. οὐ γὰρ καταδέουσι τὸν μηροὺς, ὠδὶ συχνὸν, ἀλλὰ μοῦνον τὰ γόνατα, καὶ οὐ προσκαταπειροῦσι. χρὴ δὲ καὶ προσκαταπειρέειν. ὁμοίως δὲ ἤδη τινὲς σὺ ἔβαλον, ἐπὶ σίου πράγματος ἐπιτυχόντες. ὠφέρεως δὲ οὐ πάνυ ἔχει διαναγκάζεσθαι οὕτως. ὅ, τε γὰρ ἄσκος ἐμφυσώμενος, οὐ τὰ ὀγκηρότατα αὐτοῦ ἔχει πρὸς τῷ ἄρθρῳ τῆς κεφαλῆς, ἵνα δεῖ μάλιστα ἐκμοχλεύεσθαι. ἀλλὰ καταὶ φύσιν ἔσω φύσιν, αὐτὸς μέσος κῃ τοῦ μηροῦ ἴσως, ἢ καταὶ τὸ μέσον, ἢ ἔτι κάτω τέρω. ὅ, τε αὖ μηροὶ φύσει γαυσοὶ πεφύκασιν. αὖθεν δ' ἐρεικώδεές τε καὶ ξύμμηροι. ἐς δὲ τὸ κάτω ὑπόξηροι. ὥς τε κῃ ἡ τὴν μηρῶν φύσις ἐπαναγκάζοι ἐν ἄσκον, ἐκ τοῦ ἐπικαιροτάτου χωρίου. ἔτε οὖν τι σμικρὸν σθένοσι ἐν ἄσκον μικρὴ ἡ ἰσχὺς ἐοῦσα, ἀδυνατὸν ἔστιν ἀναγκάζειν τὸ ἄρθρον. εἰ δὲ δεῖ ἄσκῳ χρέεσθαι ὠδὶ πολὺ οἱ μηροὶ ἔξω δεταῖοι πρὸς ἀλλήλους. καὶ ἅμα τῇ καταπάσει τοῦ σώματος, ὁ ἄσκος φυσητέος. τὰ δὲ σκέλεα ἀμφότερα ὁμοῦ καταδεῖν οὐ τούτῳ τῷ τρόπῳ τῆς ἐμβολῆς ὠδὶ πλὴν τελευτήν. χρὴ δὲ ταῦτὶ τελείου μὲν ποιέεσθαι σὺ πάσῃ τῇ τέχνῃ, ὁκως ὑγιὲς μὲν ποιήσῃς τὸ νοσέον. εἰ δὲ πολλοῖσι τρόποισιν οἷόν τε εἶναι ὑγιέα τὸ ποιέειν, ἦν ἀκλοτατέειν χρὴ αἱρέεσθαι. καὶ γὰρ ἀνδραγαθικώτερον ἔστι καὶ τεχνικώτερον, ὅς τις μὴ ἐπιθυμέει, δημοσιδίοις κυβδηλίῃσι, ταῦτὶ οὕνεκα ὁ λόγος ἔστιν. τοιαῦτά τ' ἂν τινες καταπιπτώσιες καταπάσιες εἶεν τοῦ σώματος, ὥς τε ἐκ τοῦ παιρεσίου τὸν ὀδύνας ἐρεῖσθαι. ἔστω μὲν, ἵνα τὰ δεσμὰ ταῖσι μασχάλῃσι μὴ παρέῃ τὰ μαλθακὰ, μὴ προσηνέα, ἀλλ' ἢ σιδήρεα, ἢ ὄπλα, ἢ ἰσχνὰ ταινίῃσι χρὴ ἢ ἐρρήγμασι ξυλίνοισι βριθέσι περιλίσσειν ταύτῃ μάλιστα, ἐὰν μέλλοι τὰ δεσμὰ καθεξειν μὴ ἔτι ἐπὶ πολλὸν. ἔπειτα ἄνω δεῖν τοῖσι δεσμοῖσι. ἔστω δὲ ὠδὶ κλίνης χρὴ, ἢ τις ἰσχυροτάτη μὴ μέγιστη τὴν παρεσσέων, καταὶ τὰ τοῦ ἀγῶνος. τῆς δὲ κλίνης, τὸν πόδας ἢ τὸν πρὸς κεφαλῆς ἢ τὸν πρὸς ποσὼν ὁρμᾶσθαι πρὸς ἦν οὐδὸν, ἔτε ἔξω θεν ξυμφόρεα, ἔτε ἔσω θεν. παρὰ δὲ τὸν ἑτέρους

πόδας παρεμβεβλῆσθαι ξύλον τετράωνον, πλάγιον, σῖκυον ἀπὸ τοῦ ποδὸς πρὸς τὸν πόδα. καὶ ἰσὸν μὲν λεπτὸν εἶναι τὸ ξύλον, προσδεδέσθω πρὸς τὸν πόδας τῆς κλίνης, ἢν δὲ παχὺ ᾖ, μικρὸν ἔστω τὰς ἀρχὰς χρὴ τήν δεσμῶν καὶ τὴν πρὸς τῆς κεφαλῆς καὶ τὴν πρὸς τὴν ποδῶν, προσδῆσαι ἑκατέρωθεν, πρὸς ὃ τι πόρρω, ἢ πρὸς ἄλλό τι τοιοῦτον ξύλον. ὁ δὲ δεσμὸς ἐχέτω ἰθυωρίλιον κατὰ τὸ σῶμα, ἢ καὶ ὀλίγον ἀνωτέρω. ξυμμέρως δὲ ἐκτεταέσθω πρὸς τὰ ὕπερα ὡς ὀρθὰ ἑστῶτα. τὸ μὲν, παρὰ τὸν ὀδὸν βρέσθαι. τὸ δὲ, παρὰ τὸ ξύλον τὸ παρεβεβλημένον. κάπειτα οὕτω τὰ ὕπερα ἀνακλῶντα χρὴ πρὸς κατάτασιν ποιέειν. ἀρκέει δὲ κλίμαξ ἰσχυρὸς ἔχουσα τὸν κλιμακτῆρα ὑποτεταμένην πρὸς τὴν κλίνην, ἀπὸ τοῦ ὀβελοῦ τε καὶ τοῦ ξύλακος τοῦ παρκειμένου, ὡς τὰ ὕπερα πρὸς τὸν κλιμακτῆρα τὸν ἀρμόζοντας εἶναι καὶ μὴ ἄνω προσερείσματα, ἵνα πρὸς κατάτασιν ποιεῖσθαι τὸν δεσμῶν. ἐμβάλλειν δὲ μηρὸν ἀρθρον καὶ μὴ τόνδε τὸν τρόπον, ἰσὸν ἐς τὸ ἔσω ὀλιθὴν καὶ ἐς τὸ ἔμπροσθεν. κλίμακα χρὴ κατορύξαντα, ἐπιγνῶσαι τὸν ἀνθρωπον. ἔπειτα τὸ μὴ ὑγιὲς σκέλος ἢ σύριγγος κατατείναντα προσδῆσαι ὅκου ἂν ἁρμόσῃ. ἐκ δὲ σπαρτοῦ, ἢ κοράκιον ὕδωρ ἐγχέαντας ἐκκρεμάζειν, ἢ ἐς στρυφνὸν λίθον ἐμβάλλοντας. ἕτερος τρόπος ἐμβολῆς. ἢν ἐς τὸ ἔσω ὀλιθὴν, στρωτῆρα χρὴ διαδῆσαι, μετὰ ξύλου σύλον. ὕλος ἔχοντα συμμέρως. προσεχέτω δὲ τὸν στρωτῆρος κατὰ τὸ σῶμα ὁ νοσέων, ὀκόσον τὸ πυγαῖον. προδησάσθω δὲ τὸ τὸ σῆθος τοῦ ἀνθρώπου ἱμάτιον, ἐπικαθήσθω τὸ ἄνον ὦδὶ τὸ προσιχὲς τὸν στρωτῆρος. εἶτα προσλαβέτω τὸ σῆθος πρὸς τὸν ξύλον πλατεῖ τινί. ἔπειτα τὸ μὴ ὑγιὲς σκέλος κατεχέτω τὶς, ὡς μὴ προδιωθήσεται. ἐκ δὲ τοῦ σπαρτοῦ ἐκκρεμάζειν βουλὸς ὅσον ἁρμόζει, ὡς καὶ πρόσθεν εἴρηται. πρῶτον μὲν οὖν δεῖ εἰδέναι, ὅτι πάντων τῶν ὀστέων αἱ ξυμβολαί εἰσιν ὡς ἐπὶ πολὺ ἡ κεφαλὴ καὶ ἡ κοτύλη. ἐφ' ὧν δὲ καὶ ἡ χώρα κοτυλοειδὴς καὶ ἐπίμακρος. οἷαι δὲ τῶν χωρέων γλωχινοειδέες εἰσίν. ἀεὶ δὲ ἐμβάλλειν δεῖ, πάντα τὰ ἐκπεπτωκότα ἄρθρα. μάλιστα μὲν βοὸς παρακρῆμα ἔτι θερμῶν ἐόντων. εἰ δὲ μή, ὡς τάχιστα. καὶ γὰρ τῷ ἐμβάλλοντι ῥηϊτερον καὶ θᾶσσον ὀδύνην ἐμβαλεῖν. καὶ τῷ ἀσθενέοντι πολὺ ἄπονωτέρη ἡ ἐμβολή, ἢ πρὶν διοιδεῖν ὀδύνῃ. δεῖ δ' ἀεὶ πάντα τὰ ἄρθρα ὁκόταν μέλλῃς ἐμβάλλειν, προαναμαλάξαι καὶ διακινῆσαι. ῥᾷον γὰρ ἐθέλει ἐμβάλλεσθαι. παρὰ δὲ πάσας τὰς τῶν ἄρθρων ἐμβολὰς, ἰσχναίνειν δεῖ τὸν ἄνθρωπον, μάλιστα μὲν σχεδὸν τὰ μέγιστα ἄρθρα καὶ χαλεπώτατα ἐμβάλλεσθαι. ἧκιστα δὲ, σχεδὸν τὰ ἐλάχιστα, καὶ ῥηϊδιαδεκτύλων δὲ ἓν ἐκπέσῃ ἄρθρον, ἓν τε τὸ πρῶτον τῆς χειρὸς, ἓν τε τὸ δεύτερον, ἓν τε τὸ τέτρτον, ὁ αὐτὸς καὶ ἴσος τρόπος τῆς ἐμβολῆς. χαλεπώτατα μὲν ἀεὶ τὰ μέγιστα τῶν ἄρθρων ἐμβάλλειν. ἐκπίπτει δὲ κατὰ πάσαρα τρόπους, ἢ ἄνω, ἢ κάτω, ἢ ἐς τὸ πλάγιον ἑκατέρωθεν. μάλιστα μὲν, ἐς τὸ ἄνω. ἧκιστα δὲ, ἐς τὰ πλάγια, ὃ τῷ σφόδρα κινέεσθαι. ἑκατέρωθεν δὲ τῆς χώρης οὐ ἐκβέβηκεν, ὡς πρόσαμβη ὀδύνη. ἓν μὲν οὖν ἐς τὸ ἄνω ἐκπέσῃ ἢ ἐς τὸ κάτω, ἢ ἐς τὸ πλάγιον ἑτερόρροπον εἶναι τοῦτον τὸν χῶρον, ἢ ἐκ τῶν πλαγίων. καὶ ἅμα μικρῆς ἐούσης τῆς ὑπερβάσιος, ἓν μετασῇ τὸ ἄρθρον, ῥηϊδίαν ὀδύνην ἐμβάλλειν. τρόπος δὲ τῆς ἐμβολῆς ὧδε. σφηνελίξας τὸν δάκτυλον ἄκρον, ἢ ἐπιδέσματί τινι, ἢ ἄλλῳ τρόπῳ τοιούτῳ τινὶ, ὅκως ὁκόταν κατατείνῃς ἄκρου λαβόμενος, μὴ ἀπολιθαίνῃ. ὅταν δὲ σφηνελίξῃς, τὸν μέν τινα διαλαβέσθαι ἄνωθεν τοῦ καρποῦ τῆς χειρός. τὸν δὲ, τὸ κατειλημμένον. ἔπειτα κατατείνειν πρὸς ἑωυτὸν ἀμφοτέρῃσι μάλα, καὶ ἅμα πῶσαι τὸ ὀβεσκὸς ἄρθρον ἐς τὸ χωρίον. ἓν δὲ ἐς τὰ πλάγια ἐκπέσῃ, τῆς μὲν κατατάσιος ὁ αὐτὸς τρόπος. ὅταν δὲ δὴ δοκέωσι τὸ ὕπερ βεβηκέναι τὸ γραμμίον, ἅμα χρὴ κατατείναντας ἀπῶσαι ἐς τὸ χωρίον βύβις. ἕτερον δέ τινα ἐκ τοῦ ἑτέρου μέρους τοῦ δακτύλου, φυλάσσειν καὶ ἄνω ἰθέειν, ὅκως μὴ πάλιν ἐκεῖθεν ἀπολιθῇ. ἐμβάλλουσι δὲ ἐπιεικέως καὶ αἱ ζῶραι αἱ ἐκ τῶν φοινίκων πλεκόμεναι, ἓν κατατείνῃς ὄπιθεν καὶ ὄπιθεν τὸν δάκτυλον λαβόμενος, τῇ μὲν ἑτέρῃ τῆς σαύρης. τῇ δὲ ἑτέρῃ τοῦ καρποῦ τῆς χειρός. ὁκόταν δὲ ἐμβάλλῃς, ἐπιδεῖν δεῖ ὀθονίοισιν ὡς τάχιστα λεπτοτάτοισι, κεκηρωμένοισι κηρωτῇ, μήτε λίῳ μαλακῇ, μήτε λίῳ σκληρῇ, ἀλλὰ μεσσίως ἐχούσῃ. ἡ μὲν γὰρ σκληρὴ, ἀφίστησιν ἀπὸ τοῦ δακτύλου. ἡ δὲ ἀπαλὴ καὶ ὑγρὴ, διατήκεται καὶ ἀπόλλυται, θερμαινομένου τοῦ δακτύλου. λύειν δὲ ἄρθρον δακτύλου, ἰσταῖον ἢ τεταρταῖον. τὸ δὲ ὅλον. ἢν μὲν φλεγμήνῃ, πυκνότερον λύειν. ἢν δὲ μὴ φλεγμήνῃ, ἀραιότερον. κατὰ πάντων δ' τῶν ἄρθρων, ταῦτα λέγω. κατίσασθαι δὲ τοῦ δακτύλου τὸ ἄρθρον, τὸ ἀριστερὸν ἀριστερὸν κατὰ ταῦτα. ὁ αὐτὸς δὲ δεῖ θέσπερ ἀπεπέσῃ τρόπος, δακτύλων χειρός τε καὶ ποδός. παρὰ πάσας δὲ τὰς τῶν ἄρθρων ἐμβολὰς, δεῖ ἰσχναίνειν, καὶ λιμαγχονέειν ἄχρι ἑβδόμης. καὶ ἢ μὲν φλεγμαίνῃ, πυκνότερον λύειν. ἢν δὲ μὴ, ἀραιότερον. ἡσυχίλιον δὲ δεῖ ἔχειν ἀεὶ τὸν πονέοντα ἄρθρον, καὶ ὡς κάλλιστα ἐσχηματισμένον κεῖσθαι. γόνυ δὲ δυσθέσθρον ἀγκώνος. ὁδὸν δὲ τὸν δυσαλίλιον ἢ τὸν εὐφυίην, διὸ μὴ ἐκπίπτειν ῥᾷον. ἐκπίπτει δὲ πλεισταχοῦ ἔσω. ἀτὰρ καὶ ἔξω καὶ ὀπίσω. ἐμβολαὶ δὲ ἐκ τοῦ συμπεφυκότος, ἢ ἐκλακτίσει ὀξέως, ἢ σπαργανίσῃ ὀλίγον τὴν ἰγνύν, καὶ θεὶς ἀμφὶ ὕδωρ ψυχρὸν, ἐς ὕπνωσιν ἀφίσεαι τὸν σῶμα. διὰ τοῦτο δὲ μὴ κατατείνομεν μέρεως, ὡς πρὸ ἀγκῶν ἐμπίπτειν τὸ ὀπίσω. τὰ δὲ ἔνθα μὴ ἔνθα, ἐκ τοῦ συμπεφυκότος, ἢ ἐκ λακτίσεως. ἀτὰρ ἐκκατάτασις μεζὶς, ἢ διόρθωσις ἅπασι κοινή. ἢν δὲ μὴ ἐκπέσῃ, τοῖσι μὲν ὀπίσω ξυμπέπτειν οὐ δοκέουσι, ἀτὰρ οὐ δεῖ τοῖσι ἄλλοισι. πάνυ μυνύει δὲ μηρὸν καὶ κνήμης

τοῦμπροσθεν. λιῶ δὲ ἐς τὸ εἴσω, ὅλεα στόρνοι. μινύθει δὲ τὰ ἔξω. λιῶ δὲ ἐς τὸ ἔξω, γλωσσόστομοι. χολοὶ δέ εἰσιν. κατὰ δὲ τὸ παχύτατον ὁκόσον ἀχέει, μινύθει δὲ τὰ εἴσω. ἐκ γλυκέος δὲ καὶ αὐξήσει κατὰ λόγον τὸ πρόσθεν. τὰ δὲ κατὰ τὰ σφυρὰ, κατὰ πάσιος ἰσχυρῆς δέεται, ἢ τῆσι χερσὶν, ἢ ἄλλοισι τοιούτοισι. καταρρώσιος δὲ ἅμα ἀμφότερα πολεμούσης. κοιλότερα δὲ ὄζει ἄπεσι. τὰ δὲ ἐν τοῖσι, ὡς μὴ τὰ ἐν τῇ χειρὶ ὑγιέες. τὰ δ' ἐν τῆς κνήμης ξυγκοιλωτέα ἐστὶ μὴ ἐκπεσόντα ἐκ γλυκέος, ἢ μὴ εἰ αὐξήσει ὀξέα ἂν ἐρίζεται, πλὴν τὰ ἀπὸ τῆς χειρί. ὁκόσοι δὲ πηδήσαντες ἄνωθεν ἐς πέδον ἐξέπεσον τῇ πτέρνῃ, ὥς τε διαστῆναι τὰ ὀστέα καὶ φλέβας ἐκχυμωθῆναι, μὴ νοῦσα ἀμφιφλαυσθῆναι, ἐνίοτε γίνεται οἷα τὰ ἕλκεα, κίνδυνος μὲν σφακελίζειν τε ἂν αἰῶνα πρήγματα παρέχειν. ῥοιώδεα μὲν γὰρ τὰ ὀστέα. τὰ δὲ νοῦσα ἀλλήλοισι κοινωνέοντα. ἔπειτα καὶ ἰσχνὰ μάλιστα κατηγήσιν, ἢ ὑπὸ φώματος, ἢ ἐν κνήμῃ, ἢ ἐν μηρῷ, ἢ νοῦσον ἀπολιθούντων, ἃ κοινωνέει τούτων, ἢ ἐκ καταπλήσιος ἐμέλεος ἐμελαίνη πτέρνη μὴ τοῦτοισι. τὰ παλιγκοτέοντα δὲ ἐκ τοιούτων ἐστὶν, ὅτε μὴ πρὸς τῷ σφακελισμῷ γίνεται πυρετοὶ ὀξέες. λυμαίνεσθαι γὰρ μέλλοντα. ταχυθανάτοι. μὴ ἐν φλεγμονῇ ἀμορρόῃσιν πελιώσιος. σημήιον δὲ τοῦ παλιγκοτησάντων, λιῶ τὰ ἐκχυμώματα, μὴ τὰ μελάσματα, καὶ τὰ σφόδρα τοῦτο ὑπόσκληρα, καὶ ὑπόρυθρα, λιῶ τε ξηρὰ σκληρίσματα πελιοῦσθαι, κίνδυνος μελαινθῆναι. λιῶ δὲ ὑποπέλια ἢ μὴ πέλια μάλα καὶ ἐκκεχυμώματα. ἢ ὑπόχλωρα καὶ μαλακὰ, πάντα ἐσθλὰ πᾶσι τοῖσι τοιούτοισιν ἀγαθά. ἢ ἴησις, λιῶ μὲν ἀπύρετος ἔῃ, ἐλέσθαι. λιῶ δὲ μὴ, μὴ. ἀλλὰ πρὸν ὀξὺ γλυκὺ ἐθέλοι. ἐπίδεσις δὲ αἱρέων. ἐσθὶ δὲ πάντα μᾶλλον, τοῖσι φλάσμασι θᾶσσον τοῖσι λείοισι μὴ μαλθακωτέροισι πάσης ἔασιν. προσαναμένειν δὲ τὰ θᾶσσα τῇ πτέρνῃ ἐπὶ χῆμα, ὅπερ ἡ ἐπίδεσις, ὡς μὴ ἐς πλὼ πτέρνην ἀποπέσῃται. καρδίη δὲ μὴ χρέεσθαι. ἦσι δ' ἂν ὁπόθεν ἢ αὐτὸς, ἢ ξυνὼ τῇ ἐπιφύσει, ἐκπίπτει μὲν μᾶλλον ἐς ἐπὶ τὸ εἴσω. ἢν δὲ μὴ ἐμπέσῃ, λεπτύνεται ἀνωφόρως, τὸ, τε ἰχῖον καὶ ὁ μηρὸς, καὶ κνήμης ἐπὶ τὸν ὀλισθήματος. ἐμβολὴ δὲ ἄλλη ὡς πέρ κατάρσιος. κατάσασις δὲ ἰσχυρή. ἴησις δὲ νόμος αἱρέων παλιγκοτέει. ἦσιν δὲ κατάρσιος, λιῶ ἢ συγχέωσι. δίαιτα μείων ἐλινύουσι. τὰ δὲ ἐκ γλυκέος ἢ εἰ αὐξήσει, κατὰ λόγον τὸ πρότερον.

ΙΠΠΟΚΡΑΤΟΥΣ ΚΑΤ' ΙΗΤΡΕΙΟΝ.

ὅμοια, ἢ ἀνόμοια ὄζῃ αὐτῆς ἀπὸ τῆν μεγίστων. ἀπὸ τῆν ἐλαίστων. ἀπὸ τῆν πάντα πάντως γινωσκομενέων. ἃ καὶ ἰδεῖν, καὶ θιγεῖν, καὶ ἀκοῦσαι δεῖ. ἃ καὶ τῇ ὄψει. καὶ τῇ ἢ ἁφῇ. καὶ τῇ ἀκοῇ. καὶ τῇ ῥινὶ. καὶ τῇ γλώσσῃ. καὶ τῇ γνώμῃ ἔστι αἰσθέσθαι. ἃ καὶ οἷς γινωσκόμενα, πᾶσιν δεῖ γνῶναι. τὰ δ' ἐς χειρουργίην κατ' ἰητρῆα. ὁ ἀσθενέων. ὁ ὁρῶν. οἱ ὑπηρέται. τὰ ὄργανα. φῶς. ὄκου. ὅκως. ὅσα. ὅκως. ἐκῶν. τὸ σῶμα. τὰ αὐτόματα. ὁ χρόνος. ὁ τρόπος. ἐ τόπος. ὁ ὁρῶν. ἢ καθήμενος. ἢ ἑστεώς. ξυμμέτρως πρὸς ἑωυτὸν, πρὸς τὸ χειρίζομενον, πρὸς πλὼ αὐγήν. αὐγὴς μὲν οἷον δύο ἰδέαι. τὸ μὲν κοινὸν. τὸ δὲ τεχνητὸν. τὸ μὲν οἷον κοινὸν, οὐκ ἐφ' ἡμῖν. τὸ δὲ τεχνητὸν, καὶ ἐφ' ἡμῖν. ὧν ἑκατέρου διαφοραὶ χρήσιες, ἢ πρὸς αὐγήν, ἢ ὑπὸ αὐγήν. ὑπὸ αὐγὴν μὲν οἷον ὀλίγα τε ἡ χρῆσις, καταφανής τε ἡ μερισμὸς. τὰ δὲ πρὸς αὐγὴν ἐκ τῆν παρεουσέων, ἐκ τ' ξυμφορασίων αὐγέων, πρὸς πλὼ λαμπρότητα δέπειν τὸ χειρίζομενον. καλῶς δ' ἔσται ἢ λαθεῖν δεῖ ἢ ὁρῶν αὐγόν. οὕτω σὶ τὸ μὲν χειρίζομενον, ἑαυτῶν τῇ αὐγῇ, τὸ δὲ χειρίζεται, ἑαυτῶν τῷ χειριζομένῳ. καλῶς ὡς τε μὴ ἐπισκοτέειν. οὕτω γὰρ ἂν ὁ μὲν ὁρῶν, ὁρῷ. τὸ δὲ χειριζόμενον, οὐκ ὁρᾶτο. πρὸς ἑωυτὸν δὲ καθημένῳ μὲν πρὸς ἐς πλὼ ἄνω ἕξιν κατ' ἰθὺ γονάσι. διάστασιν δὲ, ὀλίγον συμβεβῶτες. γονάτων δὲ, ἀνωτάτω βουβώνων σμικρὸν διάστασιν ἀγκῶσιν δέσει καὶ παρεκδέσει. ἰμάτιον βύσταλέως. εὐκαιρέως. ἴσως. ὁμοίως. ἀγκῶσιν. ὥμοισι. πρὸς δὲ τὸ χειριζόμενον, τὸ πρόσω. καὶ ἐπὶ ὦς. καὶ ἄνω. καὶ κάτω. καὶ ὀπίσω, ἢ μέσον. ἢ ὀπίσω, τὸ μὲν πρόσω καὶ ἐπὶ ὦς οἷόν ἀγκῶνες. εἰς μὲν τὸ πρόσθεν, γονάτων μὴ ἀμείβειν. εἰς δὲ τὸ ὄπισθεν, καλῶς βυσσός. τὸ δὲ ἄνω, μὴ ἀνωτάτω μαλῶν ἄκρης χεῖρας ἔχειν. τὸ δὲ κάτω μὴ κατωτάτω, ἢ ὡς τὸ σῆθος ἐᾶν γονάσιν ἔχειν ἄκρας χεῖρας ἐπωνίους πρὸς βραχίονας. τὰ μὲν κατὰ μέσον οὕτως. τὸ δὲ ὀπίσω, ἢ ὀπίσω μὴ ἔξω τῆς ὀσφύος. κατὰ λόγον δὲ τῆς ἐπισχοφῆς προβαλλόμενον τὸ σῶμα καὶ τὸ σώματος τὸ ὁρῶμενον. ἑστεῶτα δὲ δεῖ. καὶ ἐπ' ἀμφοτέρων ἑδρῶν ἴσα ἴσῃ τῆν ποδῶν ἄλλις. ὁρῶν δὲ τῷ ἑτέρῳ ἐπιβεβακότα μὲν τὸ κατὰ πλὼ ὁρῶσιν χεῖρα ὑψοῦ γονάτων πρὸς βουβῶνα, ὡς ἂν ὁρῶν. μὴ τὰ ἄλλα ὅλα τὰ αὐτά. ὁ δὲ χειριζόμενος τῷ χειριζομένῳ τῷ ἄλλο τὸ σώματος μέρει ὑπερεπίπωμεν ἑστεώς. ἢ καθήμενος. ἢ κείμενος ὅκως ἂν ἐᾶτε, ὡδὲ ὡς χῆμα ἕξει. διατελέει. φυλάσσων ὑπόῤῥησιν. ὑπόστασιν. ἐκβιβάσιν. κατανεύσιαν, ὡς ὁ δεῖ σώζεσθαι τὸ χῆμα μὴ εἶδος τῷ χειριζομένῳ. ἂν παρέχει. ἂν χειρισμῷ ἐν τῷ ἔπεσθαι ἔχει. ὀνυχας μήτε ὑπερέχειν, μήτε ἐλλείπειν. δακτύλων καρφὰς ἐς χρῶτα ἀσπείρειν. δακτύλοισι μὴ ἄκροις, τὰ σμικρότατα λιχαίνω πρὸς μέσαι. ὅλῃ κατὰ πρωῒ. ἀμφοτέρησι δὲ ἐς ἀστίσι. δακτύλοι ἐκφύσιν μέσα τ' ἐς μέσω τ' δακτύλων, μὴ ἀντιάσιν τ' μέσαι τῷ λιχαίνω. νόσος ἡδίων μὴ ὀλκάσιν δίσιν ἐν γλυκυτήσι ἐν ξεφαῖς ἔοισαι ὁ μέγας ὑπὸ τ' ἄλλων δακτύλων κατὰ χαῦ ἄλλου

τὰ βῆματα πάντα ἀσκιέειν ἐκατοδήσι ὁρῶντα, καὶ ἀμφοτοδήσιν ἅμα. ὁμοίως γὰρ εἰσιν ἀμφοτοδήσι, σοχαζόμενον ἀγαθῶς. κακῶς. ταχέως. ἀπόνως. εὐρύθμως. εὐπόρως. ἐργάνα μὲν καὶ ὅτε καὶ οἵως εἰρήσεται. ὅκου δεῖ μὴ ἐμποδὼν ᾖ ὄργον. μὴ δὲ ἐμποδὼν τῇ αἰωρείσει. παρὰ ᾖ βῆμα ζόμενον δὲ τὸ σώματος θέσι. ἄλλως δὲ ἰῶ δίδω ἑτοίμως ὀλίγῳ πρότερον ἔσω. ποιέεσθω δὲ ὅταν κελεύῃς. οἱ δὲ τοῦδε ἦν ἀσθενέοντα. ᾖ μὲν χειρίζόμενον παρεχόντων ὡς ἀνδρεῖ. ᾖ δὲ ἄλλο σῶμα κατεχόντων, ὡς ὅλεσι αὖ ἀρέμεν, σιγῶντες. ἀκούοντες τῆ ἐφεσώτος. Ἐπιδέσιος δύο εἴδεα εἰργασμένον, ᾗ βῆμα ζόμενον. βῆμα ζόμενον μὲν ταχέως. ἀπόνως. εὐπόρως. εὐρύθμως. ταχέως μὲν, αὖεν τὰ βῆματα. ἀπόνως δὲ, ῥηιδίως ὁρᾶν. εὐπορέειν δὲ, ἐς πᾶν ἑτοίμως. εὐρυθμέειν δὲ, ὁρᾶσθαι ἡδέως. ἀφ' ὧν δὲ ταῦτα ἀσκιμάπτων, εἴρηται. εἰργασμένον δὲ ἀγαθῶς. κακῶς. κακῶς μὲν, ἀσφαλῶς. εὐκινέως. ἢ ὁμοίως. ἢ ἴσα. ἴσως ᾗ ὁμοίως. ἢ ἀνίσως καὶ ἀνόμοια. ἀνίσως καὶ ἀνομοίως. τὰ δὲ εἴδεα. ἀσφαλῶς. εὐκινέως. σκέπαρνον. σιμόν. ὀφθαλμός. ῥόμβος. κεῖ ἡ μέτομον. αὐξάνει ᾖ εἶδος τῷ εἴδει καὶ τῷ πάθει τοῦ ἐπιδεομένου. ἀγαθῶς δὲ δύο ἴδεα τοῦ ἐπιδεομένου. ἰσχύος μὲν ἡ πίεζει ἢ σφίγγει ὀθονίων. ᾖ μὴ δὲ αὕτη ἡ ἐπίδεσις ἴηται. ᾖ δὲ τοῖς ἰωμένοισιν ὑπηρετέει. ἐς μὲν δὴ ταῦτα νόμος. οἷ δὲ τοιούτοισι μέγιστα ἐπιδέσιος. πίεξις μὲν ὡς τε τὰ ἐπικείμενα μὴ ἀφεσαίνειν, μὴ δὲ ῥηγνύεσθαι. ἀλλὰ ἢ ῥηγνύεσθαι μὲν. προσαναγκάζεσθαι δὲ, μὴ ἧσσον μὲν, τὰ ἔχοντα. ἧσσον δὲ, τὰ μέζω. ἅμμα καὶ ῥάμμα, νεμόμενον μὴ κάτω, ἀλλ' ἄνω, οὐ παρέξει, καὶ ὀχέσει, καὶ ἐπιδέσει. ᾗ πίεξει. ἀρχὰς βάλλεσθαι μὴ ἐνθεν ᾖ ἕλκος, ἀλλ' ὄπισθεν ἢ ὄπιθεν ᾖ ἅμμα. ᾖ δὲ ἅμμα. μήτε σὺ τείνω. μήτε σὺ ῥῖπτω. μήτε ἐκεῖσε. ὅκου, ἐνεόν. ὡς μὴ ἔσω ἐνεῖναι κεῖσθαι. ἅμμα δὲ καὶ ῥάμμα μαλθακὸν, καὶ μέγα. δεῖ μὲν γνῶναι, ὅτι ἐς τὰ κατάτειν, καὶ ἀπόξη φθόγγα πᾶς ἐπίδεσμος. οἷ κεφαλῆς μὲν, ᾖ ἄνω. κυήμης δὲ, ᾖ κάτω. ἐπιλῶν δεξιὰ, ἐπ' ἀριστερὰ, καὶ ἀριστερὰ, ἐπὶ δεξιὰ, πολλὰ κεφαλῆς. ταύτην δὲ, κατ' ἴξιν. τὰ δ' ὑπεναντία, ἀπὸ δύο ἀρχαίων. λῶν δὲ ἀπὸ μέσης, ἐφ' ὁπέρ ὅμοιος ἐς ᾖ μόνιμον. οἷ ᾖ μέσον τῆς κεφαλῆς. καὶ ἐπ' ἄλλο τοιοῦτον. τὰ δὲ κυβμένα, οἷ αἱρθρα ὅπη μὲν συγκάπτεται, ὡς ἥκιστα, καὶ ξυναλέσασα πολλαπλέειν. οἷ ἰγνύλιον. εἰ δὲ πολλαπλέειν ἐστὶ ἀσφαλέστατα καὶ πλατέα, οἷ ἡ μύλη. προσαπολαμβάλλειν δὲ, κατὰ πλήθος μὲν, τὴν πολλὰ τοῦτο ἕνεκα. ἀναλήθος δὲ, τὸ σύμπαντος ἐπιδέσμου, οὐ τοῖσιν ἀρθρεμέουσιν, καὶ λαπαρωτάτοισι τὸ σώματος. οἷ ᾖ ἄνω. ᾖ κάτω τὸ γονάτος. ὁμολογέει δὲ, ὧμου μὲν ἡ πολλὰ πλὴ ἐπὶ δεξιὰν μαχάλην πολλαπλοῦς βωβών. ὁ δὲ, ἡ πολλὰ ἢν ἐπὶ δεξιὰν κενεῶνα. καὶ κυήμης ἡ πολλὰ χαστροκνημίης. ὁκόθοισι μὲν ἄνω ἡ φυγὴ, κάτω θεν ἡ ἀναπλήθος. οἵσι δὲ κάτω, τοὐναντίον. οἵσι δὲ μὴ ἔστι οἷ ἡ κεφαλὴ, τούτεων αὖ τῷ ὁμαλωτάτῳ τὰς κατάτειν ποιέεσθαι, καὶ ἧκιστα λοξῷ τῷ ἐπιδέσμῳ χρέεσθαι, ὡς ᾖ μοι μάλιστον ὕσατον πολλαπλοῦσθαι πολλαχοῦ ἔστατα κατέχει. ὁκόθοισι δὲ μὴ δύναται πλὴ πᾶς τοῖς ἐθνοῖσι, μὴ ᾖ δύναται πλὴ πᾶς ἔχει, ῥάμμασι τὰς ἀναπλήθος ποιέεσθαι ἐκ κατάβολῆς ἢ ξυῤῥαφῆς. ἐπιδέσματα κατάταξις. κοῦφα. μαλθακά. λεπτὰ. ἐλίσσειν ἀμφοτοδήσιν ἅμα, ᾗ ἐκατοδήσιν χωρὶς ἀσκιέειν. τὴν προτέρου δὲ ἐς τὸ πολλάτη καὶ τὸ πάχος τὴν ὀθονίων τε κμαιρόμενον χρέεσθαι. ἑλίξις κεφαλαὶ σιλφιαί. ὁμαλαί. δυκνιέες. τὰ δὲ δὴ μέλλοντα ἀποπίπτειν κακίω ταχέως ἀποπεσόντων. τὰ δὲ, ὡς μήτε πίεζειν. μήτε ἀποπίπτειν τὰ ἑρπυσίκα. ὧν δὲ ἔχεται ἐπίδεσις. ἢ ὑπόδεσις. ἢ ἀμφότερα. ὑπόδεσις μὲν αὕτη. ὡς τε ἢ ἄφεσῶται, προσεῖλαι. ἢ ἐκπεπταμένα, συσεῖλαι. ἢ ξυνεσταλμένα, διασεῖλαι. ἢ διεσταμένα, διορθώσει. ἢ τοὐναντία. παρασκευάζει δὲ ὀθόνια κοῦφα. λεπτὰ. μαλθακὰ. κατάταξις. πλατέα. μὴ ἔχοντα συῤῥαφὰς, μὴ δ' ἰξιέσθαι. καὶ ὑγιὰ ὡς τε ταινίην φθόγγον καὶ ὀλίγῳ κρέασσω. μὴ ξηρὰ, ἀλλ' ἐγχυμα χυμῷ ὧ ἐκάστῳ σύνηθφα. ἀφεσεῶτα μὲν ὡς τε τὰ μετέωρα τῆς ἕδρης φαίνει μᾶλλον, πίεζειν δὲ, μὴ. ἤρχθαι δὲ ἐκ τοῦ ὑγιέος τελευτῶν πρὸς ᾖ ἕλκος. ὡς ᾖ μὲν ὑπέρ, ἄρχθαι θέλγματι. ἕτερον δὲ μὴ, ἐπισυλλέγματι. ἐπὶ δεῖν τὰ μὲν ὀρθὰ, ἐς ὀρθόν. τὰ δὲ λοξὰ, λοξῶς. σὺν σχήματι ἀπόνῳ, σὺν ᾧ μήτε ἀποστροφὴ. μήτε ἀπόστασις ἔσται. ἀφ' οὗ ὅταν μεταλλάσσῃ ἐς ἀνάληθιν ἢ θέσιν, οὐ μεταλλάξουσιν, ἀλλ' ὁμοίως ταῦτα ἔξουσι μᾶλλον. φλέβαλον. ὑδρωπικὸν. ἕλκος. ἀναλελαμφθαι δὲ ἢ κέεσθαι σὺν σχήματι ἀπόνῳ τῷ κατὰ φύσιν. ὧν δὲ ἀνάπαστος τοιαύτα. ὧν δὲ ἐκπεπταμένα συσεῖλαι. τὰ μὲν ἄλλα τὰ αὐτά. ἐκ πολλῶν δέ τινος δεῖ πλὴ σωματωγὴν ᾗ ἐκ προσατωγῆς πλὴ πίεζειν. ᾖ πρῶτον ἥκιστα. ἔπειτα ἰσχὺν μᾶλλον ὄρεγε τῷ μάλιστα. ᾖ συμφώνειν. ὧν δὲ σωεστεταλμένα διασεῖλαι. ζωὴ μὲν φλεγμονὴ τοιαυτὶ. αἷμα ἢ ὑπὸ τοῦτο, παρχυσιν ᾗ μὴ, τοιαύτη. ἐπιδέσει δὲ, σὺν αὐτῇ. διεσταμένα δὲ, διορθώσει. τὰ μὴ ἄλλα κατὰ τὰ αὐτά. δεῖ δὲ τὰ μὴ ἀπελαυνόντα, ἐπαγαγεῖν. τὰ ᾗ ἐπελαυνόντα, ἀπαγαγεῖν, ὑποδέσει. παρακολλήσει. ἀναλήμψει. τὰ δὲ σὺν αὐτῇ, σὺν αὐτῇ. σωλλὼν μήκεα. πλάτεα. πάχεα. πλήθεα. μῆκος ὅσον ἢ ἐπίδεσις. πλάτος δύων, ἢ τεσσάρων δακτύλων. πάχος δύπτύχους ἢ τεσσαπτύχους. πλῆθος κυκλοῦντας μὴ ὑποῤῥάλλειν, μὴ δὲ ἐλλείπειν. οἷσι δὲ ἐς διόρθωσιν μῆκος κυκλοῦντας πλάτος καὶ πάχος τῇ σιλφίῃ τε κμαίρεσθαι, μὴ ἀθρόα πλήθος κυκλοῦντας. τὴν δὲ ὀθονίων ὑποδέσμιδες εἰσὶ δύο. τῇ πρώτῃ ἐκ τοῦ σίνεος ἐς τὰ ἄνω τελευτῶσι. τῇ δὲ δευτέρῃ, ἐκ τοῦ σίνεος ἐς τὰ κάτω ἐκ τοῦ κάτω ἐς ᾖ ἄνω τελευτῶσι. κατὰ ᾖ σίνος πίεζειν μάλιστα, ἥκιστα τὰ ἄκρα. τὰ δὲ ἄλλα κατὰ λόγον. ἡ δὲ ἐπίδεσις πουλὺ τοῦ ὑγιέος προσλαμβανέτω. ἐπιδέσμων δὲ πλῆθος μῆκος. πλάτος. πλῆθος μὴ

ἧσσα θαι

ἡαπτὰ εἶναι τῶ σίτος. μηδὲ νωθρὴν εἶναι. μηδὲ ἄχρως. μηδὲ πυρρὴν ἔμεν. μηδὲ ἐκ θήλυος ἐπὶ
δίσμου. μῆκος δὲ καὶ πλάτος τοιῶν. ἢ τεσσάρων. ἢ πέντε. ἢ ἓξ. πήχεων μὲν, μῆκος δὲ ἑκκαίδεκα δὲ,
πλάτος. καὶ παρὰ βράχιστος πυρὶ βολὴ τοιοῦτος, ὥς τε μὴ πίπτειν. μαλθακὴ δὲ μὴ τε χέα. τοιοῦ-
τα πάντα ὡς ἐπὶ μήκει καὶ πλάτει καὶ πάχει τῶ παντὸς. νωθρὴν δὲ λέγει. ὁμαλοί. σημεῖ. ἄκρα
σμικρῶ σῖ μοῦς εἶναι ἢ εἶναι τῆς ἐπιδέσεως. παχύτατοι δὲ ἢ ὑγρότατοι. ὀνήσει δὲ
χυρτὴ καὶ ἄσαρκος φύσει φυλασσομένω τὴν ὑπόρρεχόντων. διὰ κακὸν τύλος ἢ σφυρὰ τῆ θέσει
ἢ τῆ βραχύτητι. παρερρέρμασι δὲ βράζει μὴ πίπτειν. πρῶτον. κηρωτῆ μαλθακῆ καὶ λείη καὶ κα
θαρῆ. ὕδατι θερμότης. πλῆθος. θερμότητος μὲν, κατὰ τῆς ἑωυτῶ χειρὸς κατασχεῖν. πλῆθος δὲ, χα-
λάσαι μὲν καὶ ἰσχνῶναι. πλεῖστον, αἴρησον. σαρκῶσαι δὲ καὶ ἀπαλλῶναι, πλεῖστον. μέχρις δὲ ἂν
τῆ κατασχύσει ἐπὶ μετεωριζομένου, δεῖ πρὶν συμπίπτειν παύεσθαι. πρῶτον μὲν γὰρ πρῶτον, αἴρεται. ἔ-
πειτα δὲ, ἰσχναίνεται. θέσις δὲ μαλθακή. ὁμαλή. ἀνάρρωστος τοῖσιν ὑγιέσι τῶ σώματος. διὰ πλέρ-
νη καὶ ἰσχίω. ὡς μήτε ἀνακλᾶσθαι μήτε ἐκτρέπεσθαι. σωλλῶναι παντὶ τῷ σκέλει ἢ μέσει. ἐς πόσος
δὲ βλέπειν καὶ τἄλλα ἔσσα βλάπτει δῆλα. παρεῖσις δὲ καὶ διάτασις. καὶ κατάπασις. καὶ τὰ ἄλλα
κατὰ φύσιν. φύσις δὲ τὰ μὲν ὄργανα τῶ ὄργου τῆ πρόσθει ὃ βούλεται τεχμαίρεσθαι. ἐς δὲ ταῦτα ἐκ τῶ
ἐλαιηρύτου. ἐκ τῶ κοινοῦ. ἐκ τῶ ἔθεος. ἐκ μὲν τῶ ἐλαιηρύτου καὶ ἀφεψημένου, τοῖς ἰθυωρέασθαι σκέπτε-
σθαι, διὰ τὸ τῆς χειρός. ἐκ δὲ τῶ κοινῶ, ἔκτασιν, σύγκαμψιν, διὰ τὸ ἐπὶ τῶ ἐπαινέσαι πήχεος πρὸς βρα-
χίονα. ἐκ δὲ τῶ ἔθεος, ὅτι οὐκ ἄλλα χρήματα φέρειν δυνατώτερον, διὰ σκέλεα ἔκτασιν. ἀρὰ τουτέου
γὰρ ῥᾴστα πλεῖστον χρόνον ἔχει αὖ μὴ μεταλλάσσεται. εἰ δὲ τῆ μεταλλαγῆ ἐκ διατάσιος ὅμοια τοῦ
πρὸ ἔχουσιν. ἐς ἕξιν. ἢ θέσιν μύες. φλέβες. νεῦρα. ὀστέα. ἢ μάλιστα δύνεται. καὶ δύναται. διάτασις μάλι-
στα. τρὶ μέγιστα. καὶ πάχιστα. καὶ ὁμαλά, καὶ ὅπου ἀμφότερα δεύτερα, ὧν ἢ ὑπότατα γμείων. ἥκι-
στα, ὧν ἢ ἄνω. μᾶλλον δὲ τῶ μείζονος βλάβη, πλεῖστον δίων ἔχειν αἰσθάνεται σμικρῶν. διορθώσιος παρ-
ὀχλέγμασι ὁ μὲν νυγμὸν. ἢ ὁ μὸς ῥυγέν. ἢ ὄμισιν. ἢ ὑγιὲς. αἰκρίνιες δυνατὸ λύσει. δήσει. σαρκώσει.
μυοδήσει. ἢ σκληρὸ, δήσει. ἢ μαλακὸν, λύσει. ἢ πολλὸ, μυοδήσει. ἢ μεῖον, πυκνώσει. ἐπιλέγει δὲ
ἢ πρῶτον ὁ μὲν ἐπιδεδεμένος μάλιστα φάτνω πεπέχθαι κατὰ τὸ σῖνος. ἥκιστα τὸ ἄκρα. ἢ μόθαι δὲ
μὴ πεπέχθαι τῷ πλήθει μὴ ἰσχύει. πλὸ δὲ ἢ μβρίνω τοιοῦτον. καὶ νύκτα ὀλίγω μᾶλλον. πλὸ δ' ὑσβρίνω,
κοῦφον. ῥίγη, χαλαρὸ. βύρσης δήπου δὲ τῆ μὲν ὑσβραίη εἰ ἄκρους οἴδημα μαλθακὸν, τῆ ῥίγη δὲ, ἐπιδε-
δὲν λυθὲν ἰσχνότερον παρὰ πόσους τοὺς ἐπιδέσαντος ἔσῃ. τῆ δ' ὑσβραίη, ἐπιδέσει, λῶ δικαίως ἐπι
δεδεμένον φανῆ, μαθεῖν δεῖ. εἰ τοῦθον δὲ μᾶλλον καὶ ἧσσον πλεῖστον πιεχέτω. τῆ δὲ τείτη ὧδε μᾶλλον
ἢ ὧδε πλείστου. τῆ δὲ ἑβδόμη, ἀρὰ τῆς πρώτης ἐπιδέσιος λυθέντας, βύρσης δήπου ἰσχνὰ, χαλαρὰ τὰ
ὀστέα. ἐς δὲ ναρθηκώσεις δεδέσθαι τοὺς ἰσχνὰ καὶ ἄκνησμα ἢ ἀνέλκεσθαι, ἐὰν μὴ χρὴ ἔσωσιν ἢ μβρέων ἀρὰ
τῶ σίνεος. λῶ δέ τι ὑποπέπτωκεν, λύσαι εἰ μέσω ναρθηκώσεις δέδεσθαι ἢ ἀνάλημμα, ἢ ἀνάθησις,
ἢ ἐπίδεσις, ὡς εἰ τῷ αὐτῷ ἢ διαφυλάσσειν. κεφάλαια. χρημάτων ἔθη. φύσεις ἐκάστου τὴν μελέων. τὰ
ἐπιτήδεια ἐκ τῶ βέλτιον. ὁδοιπορέειν. ἐστάναι. κατακεῖσθαι. ἐκ τῶ ὄργου. ἐκ τῶ ἀφεῖσθαι. ὅτι χρῆσις, κρα-
τύνει. αὐξάνει δὲ, τήκει. ἢ πτέρει. ἢ πλήθει. ὀνήσει δὲ ἐκκυμώσαντα. ἢ φλάσμασι. ἢ ἀποσήμασι. ἢ σι-
δήμασι. ἀφλέγμαντα ὑγρὰ ταῦτα ἐκ τῶ τραύματος ἐς μὲν ἢ ἄνω τῶ σώματος ἢ πλεῖστον, βραχὺ
δέ τι καὶ ἐς ἢ κάτω. μὴ κατάτα. πλὸ χεῖρα ἔλαττον. ἢ ἢ σκέλος, πλήθει πλὸ αὐξάνει κατὰ ἢ ζωῦ
μα, καὶ μάλιστα βρέσθαι. ἥκιστα τὰ ἄκρα. μέσως τὰ ὀγδὸ μέσου ἢ ἔσχατον πρὸς τὰ ἄνω τῶ σώματος
νομίζειν ἐπιδέσει, πτέρει. κατὰ μὴ ταῦτα πλήθει μᾶλλον, ἢ ἰσχύϊ. μάλιστα δὲ τουτέοισιν ὀδύνια λε-
πτὰ, κοῦφα, μαλθακὰ, κατάρρα, πλατέα, ὑγιέα, ὡς ἂν ἄνευ ναρθήκων, καὶ κατισχύσει χρῆσθαι
πλείστοι. τὰ δὲ ἐκπώματα, ἢ ἐρέμματα. ἢ διασήματα. ἢ ἀποσήματα. ἢ ἀφλάσματα. ἢ δια-
ῥέμματα. οἷσι τὰ κύλλα, τὰ ἑτέρρεπα εἴθεα μὲν ὑγέα σωθήσεται. ὅπως δὲ σωθείσεται, ὡς
ἐς τοὐναντία ῥέπῃ ἐπιδέντα, ἢ πρὶν ἐπιδεθῆναι. σμικρῶ μᾶλλον, ἢ ὡς τε ὑγιὲς εἶναι. καὶ τοῖσιν
ἐπιδέσμοισι. καὶ τοῖσι κατάλλοισι. καὶ τοῖσι ἀναλήμμασι. καὶ τοῖσι σχήμασι κατατάσει. ἀναῤῥέψει.
διορθώσει. ταῦτα καὶ κατισχύσει πλείστου. τὰ δὲ μυοδήματα, πολὺ προσλαμβάνει τοῦ τῶ ὑ-
γιέος ἐπιδέειν ὡς ἂν ἐπισφρομὰς τὰ σωθησόμενα πλείστα ἢ αὐτόματα ἐμενύθη. ἢ ἄλλη ἢ τῆ ὑγιὲς ἐπι-
δέσει παρελλάξαντα ἐκκλίνειν ἐς πλὸ αὔξησιν καὶ ἀνάπλασιν τῆν σαρκῶν ποιήσεται. βέλτιον δὲ
καὶ ἀνωθεν οἷ κνήμης καὶ τῆν μηρῶν. καὶ ἀγκῶνος καὶ ἔτερα σκέλος τῷ ὑγιὲς σωθησόμενον. ὡς ὁμοιότερον
ἢ καὶ ὁμοίως ἐλαιηρύη. καὶ ὁμοίως τῆς ῥοφῆς ἀποκλείεται καὶ δέχεται. ὀδύνιον πλήθει μὴ πίπτει. ἀ-
νίσταται πρῶτον ἢ μάλιστα δρόμεων. καὶ ἀκρίβεια χρόμενον σαρκεύσει. καὶ κατισχύσει ἄνευ ναρθή-
κων. τὰ δὲ ἐρεμίσματα καὶ ἀποσηείγματα οἷ σήθεα. πλυρῖσι. κεφαλῆ καὶ τοῖσιν ἄλλοισιν ὅμοι-
οισιοῦτα. τὰ μὲν σφυγμῶν ἔνεκεν, ὡς μὴ σήσειεν ταῦτα. τὰ δὲ, καὶ τῆν διαπάσιον τῆν κατὰ τὰς αὖ
μενίδας, εἰ τοῖσι κατὰ πλὸ κεφαλὴν ὀδύνιον ἐρεισμάτων χρέμενον. ἐπί τε βήχεσι. ἢ πλευρίτεσι. ἢ ἄλ-
λης κινήσεως. διὰ τὰ κατὰ διάφορα κὴ κεφαλὴν ἀποσηείγματα γίγνεται, τουτέων ἀποπάντων αἱ
αὐταὶ ξυμμετρίαι τῆς ἐπιδέσιος. ἢ γὰρ τὰ σῖνα μάλιστα πεπέχθαι. ἔσω πλεῖστον οὕτω ἐχέτω. μαλθα-

ὂν τι αὖ μᾶλλον δὲ πάθει ἐπιλεῖν δὲ μὴ μᾶλλον πιέζοντα ὥς τε τὸν σφυγμὸν μὴ αἰσθέσθαι. μηδὲ μᾶλλον ἢ ὥς τε διαγνῶναι τὰ ἔχοντα τῆς ἁρμονίης ἄνευ ἀλλήλων, μὴ δὲ τοὺς βήχας καὶ τὸν πταρμοὺς, ἀλλ' ὥς τε κωλύειν ἀποσφίγματα εἶναι, ὡς μήτε ἀναγκάζηται, μήτε αἰσθάνηται.

ΙΠΠΟΚΡΑΤΟΥΣ ΜΟΧΛΙΚΟΝ.

Στέων φύσις; δακτύλων μὲν, ἁπλᾶ καὶ ὀστέα καὶ ἄρθρα. χεροὸς δὲ ἡ πρόσθη, φυλλὰ ἄλλα, ἀλλοίως συνηρθρωμένα. μέγιστα δὲ τῷ ἀνωτάτω. πρόσινης δὲ αἱ ἔξω φαίνεται. πρὸς δὲ αὐτῇσιν, οἱ ὀπίσθιοι τένοντες τείνουσι. κυήμης δὲ, δύο ἄνωθεν καὶ κάτωθεν ξυνεχόμενα, καὶ τὰ μέσον δὲ διέχοντα σμικρὸν ἢ ἔξωθεν, καὶ τὰ ἐν σμικρὸν δάκτυλον λεπτότερον βρέχει. πλεῖστον δὲ ταύτην διερύσει καὶ σμικροτάτην ἐρωπῇ, καὶ γόνυ. καὶ ὁ τένων ὃς αὐτῆς πέφυκεν, ὁ παρὰ τὸν ἰγνύλιν ἔξω. ἐχουσι δὲ κάτωθεν κοινὴν ἐπίφυσιν πρὸς ἓν ὁπουοῦν κινέεται. ἄλλην δὲ ἄνωθεν ἔχουσιν ἐπίφυσιν οὐκ ἐν τῇ μηροῦ ἄρθρον κινέεται, ἀπλοῦν καὶ βυσταλέως ἐπιμήκεα. εἴδος κονδυλώδες, ἔχον ἐπιμηλίδα. αὐτὸς δ' ἔγκυρτος ἔξω καὶ ἔμπροσθεν. ἡ δὲ κεφαλὴ ἐπίφυσις ὃς ἐς κοτύλην, ὑγιὴς ἐν ὑδρηῇ ἐν τῇ κοτύλῃ τῆς ἰσχίου πέφυκεν. ὑπὸ πλάγιον δὲ καὶ τοῦτο προσήρτηται. κοῖλον δὲ βρεχίονος. ἐν δ' ἰσχίου προσέχεται, πρὸς τῷ μεγάλῳ σφονδύλῳ ἐν παρὰ τὸ ἰδρὸν ὀστέου, χονδρώδει δεσμῷ. ῥάχις δὲ ἀπὸ μὴ τοῦ ἰδροῦ ὀστέου μέχρι τοῦ μεγάλου σφονδύλου, κυφή. κύστις τε καὶ γονὴ καὶ αἰδοῖον ἐν τούτῳ. ἀπὸ δὲ τούτου ἄχει φερωνῶν, ἤλθεν ἡ ἰθύλορδος, καὶ αἱ λόαι καὶ τὸ. αἰτεῦθεν δὲ ἄχει τοῦ μεγάλα σφονδύλου τοῦ ἔσω τὴν ἐπωμίδων, ἰθυκυφής. ἔτι δὲ μᾶλλον δοκέει, ἢ ὅσιν. αἱ γὰρ ὄπισθεν τὴν σφονδύλων ἀποφύσιες ταύτην ὑψηλότατοι. ἐν δὲ τοῖσι αὐχένος αἴρθρον, λορδόν. σφόνδυλοι δὲ ἔσωθεν αἴρτιοι πρὸς ἀλλήλους. ἀπὸ δὲ τὴν ἔξωθεν χόνδρων νδύρων συνεχόμενοι. ἡ δὲ ξυναρθρωσις αὐτὴν, οὐ τῷ ὄπισθεν τοῦ νωτιαίου. ὄπισθεν δὲ ἔχουσιν ἔκφυσιν ὀξείλω, ἔχουσαν ἐπίφυσιν χονδρώδεα, ἔνθεν νδύρων ἀπόφυσις καταφρήσ. ὥσπερ καὶ αἱ μύες παραπεφύκασιν ἀπὸ αὐχένος ἐς ὀσφῦν. πλευρῶν τε δὲ πλευρέων. καὶ ἀκάνθης ἐν μέσῳ. πλευραὶ δὲ κατὰ τοὺς διαφύσιας τῷ σφονδύλῳ νδυείῳ προσαπεφύκασιν, ἀπ' αὐχένος ἐς ὀσφῦν ἔσωθεν. ἐπίπροσθεν δὲ κατὰ ἐν στῆθος. χεῦνον καὶ μαλθακὸν ἐν ἄχρον ἔχουσι εἶδος ῥομβοειδέστατον τῶν ζώων. στερνότατος γὰρ ταύτη ὁ ἄνθρωπος ἐπ' ὄγκιον. ἡ δὲ μὴ πλευραί εἰσιν, ἔκφυσις πλαγίη, βραχείη, καὶ πλατείη, ἐφ' ἑκάστῳ σφονδύλῳ νδυείῳ προσαπεφύκασι. στῆθος δὲ ξυνεχὲς αὐτὸ ἑωυτῷ, διαφύσιας ἔχον πλαγιάσ, ἡ πλευραὶ προσήρτηνται. χεῦνον δὲ καὶ χονδρώδες. κληῖδες δὲ πρόκφορέες ἐς τοὔμπροσθεν, ἔχουσι πρὸς μὲν τὸ στῆθος, βραχείας κινήσιας. πρὸς δὲ τὸ ἀκρώμιον, συνοστόσας. ἀκρώμιον δὲ ἔχ ὠμοπλατέων πέφυκεν, ἀνωμοίως τοῖσι πλείοσιν. ὠμοπλάτη δὲ χονδρώδες τὸ πρὸς ῥάχιν. τῷ δ' ἄλλῳ χαύνη, τὸ ἀνώμαλον ἔξω ἔχουσα. αὐχένα δὲ καὶ κοτύλην ἔχουσι χονδρώδεα, ὑγιῆς αἱ πλευραὶ κίνησιν ἔχουσιν. βυσπόλυτος ἐοῦσα ὀστέων, πλὴν βραχίονος. τούτου δὲ ἐκ τῆς κοτύλης νδυείῳ κεφαλὴ ὑγιήρτηται, χόνδρου χαύνου πρόκφορὴ ἐπίφυσιν ἔχουσα. αὐτὸς δ' ἔγκυρτος ἔξω καὶ ἔμπροσθεν πλάγιος, οὐκ ὀρθὸς πρὸς κοτύλην. ἐν δὲ πρὸς ἀγκῶνα αὐτῷ, πλατύ. καὶ κονδυλώδες. καὶ βαλβιτώδες. καὶ σβερεόν. ἔγκυλον ὄπισθεν. διὸ ἡ κορώνη ἐκ τοῦ πήχεος. ὅταν ἐκτείνηται ἡ χεὶρ σήσιν ἐς τοῦτο, καὶ ἐν νευρικώδες νδύρον ὂ ἐκ τῆς διαφύσιος τὴν τοῦ πήχεος ὀστέων, ἐκ μέσων ἐκπέφυκε καὶ πδραίνεται. Ρὶς δὲ κατὰ γεῖσα. ἀνακλάσθαι οἵη τε αὐθαρές. κοῖλον μὲν οὖν ὁ χόνδρος αὐτίθεται, ἄγχιλον ὀβενίου ἐκπεσόντα λοπῷ κερχνοδύνιῳ ἢ σὺ ἄλλῳ ὦ μὴ ὀρθείη. τῷ λοπῷ δὲ τοῖς παρακλάξιος παρακολλᾶ, καὶ ἀναλαμβάνειν. ταῦτα δὲ, ἐπίδεσις κατὰ ποιέει. ἰήσις ἄλλη. ἅμα δὲ τῷ ξυμβαλεῖν ἡ θεὼ ξυνεκρωτῇ αὐτίκα ἀνακλάσεις. ἔπειτα ἀνακομίζας τοῖσι δακτύλοισιν ἐσμαντυόμενον καὶ παρασφέφυκε. καὶ ἡ κερχνοδύνιον πῶρος τὸ αὖ. καὶ λοπὸς ἔλκος ἐστὶν, καὶ λοπὸς ὀστέα ἀπίσαι μέλλη, οὐ γὰρ παλιγκοπώτατα οὕτω ποιητέα. Οὓς κατακλᾶν, μὴ ἐπιλεῖν, μὴ δὲ κατὰ πλάσειν. λοπὸς δέ τι δεῖ, ὡς κυφότατον ἡ κερωτὴ, ἡ θεὼ κατακολλᾶν. ὧν δὲ ἔμπυα τὰ ὦτα ὀξὺ πάσχοις βυίσκεται, πάντα δὲ τὰ ὑπόμυξα καὶ τῇ ὑγρίῃ ξηρὰ πλήρεα ὀξυπαταίου μὴ βλάβη γένηται σφισὶ τοιοῦτον. ἔστι γὰρ ἄσαρκα καὶ ὑδατώδεα. μύξης πλέα. ὅπου δὲ καὶ οἷα ἐόντα θανατώδεα ὄζει παρεῖεν τα. ὅπων κατὰ σὺς πρίλω, τάχιστα ὑγιάζει. κυλλὸν δὲ καὶ μείον γίνεται τὸ οὖς, λοπὸν πρίλω κατὰ ἐν. λοπὸν δὲ σφισὶ, κούφως ἐπὶ μαλακὸν δεήσει χρῆσθαι. Γνάθοι δὲ κατακαῶν ται μὲν πολλάκις καὶ κατάσαν ται. ἐκπίπτουσι δὲ ὀλιγάκις, μάλιστα μὲν χασμωμένοισιν, οὐ γὰρ ἐκπίπτει, λοπὸν μήτις χανὼν μέγα παρανάγοι. ἐκπίπτει δὲ μᾶλλον, ὅτι τὰ νδύρα ἐν πλαγιάζει, καὶ λελυγισμένα σφισὶ διὰ σημεῖα παρέχει ἡ κάτω γνάθος. καὶ παρέσχαπται ταύτῃ τῆς ἐκπτώματος ξυμβάλλειν οὐ δυνάμενον. λοπὸν δ' ἀμφότερα περίεχωσι, μᾶλλον συμβάλλουσιν ἢ σον ἀσχαβέες. δηλοῖ δὲ τὰ θεῖα τὴν ὀδόντων τὰ ἄνω τοῖσι κάτω κατ' ἰξίν. λοπὸν οὕτω ἀμφότερα ἐκπεσοῦσαι μὴ αὐτίκα ἐμπέσωσι, θνήσκουσι δηλαδὴ οὗτοι

μάλιστα,

μάλιστα πυρετῷ συνεχεῖ, νωθρῶς τε ἡμερώσει. οἱ γὰρ μύες οὗτοι, τοιοῦτοι· ὁκοῖοι ἐπὶ παρέκτασιν ὀλίγα ἄκρητα· καὶ ἰῷ ἐμέσαι, τὰ τοιαῦτα ἐμέουσιν. ἢ δ' ἑτέρη ἀσινεστέρη. ἐμβολὴ δὲ ἡ αὐτὴ ἀμφοτέρων. ἡ τακεμένου ἢ ἡθμημένου τοῦ ἀνθρώπου τῆς κεφαλῆς ἐχόμενον πρὸς λαβεῖν τὰς γνάθους ἀμφοτέρας ἀμφοτέρῃσι χερσὶν ἔσωθεν καὶ ἔξωθεν, ξύμμαχα ποιήσασθαι, ὥστε ἐς ὀρθὸν καὶ ἐς τοὔπισω. καὶ σείειν τὸ σῶμα. ἴησις, μαλάγμασι καὶ ἀλείμμασι. καὶ ἀνάληψις γλυκέος ποιοῦσι ταῦτα τῇ ἐμβολῇ.

Ὦμος δὲ ἐκπίπτει ἡ κατὰ μὲν τὸ ἄλλο δύσκολον μὴ ἐς τοὔμπροσθεν ἐκπίπτειν, ὧν αἱ σάρκες αἱ πρὸς τὸ στέρνον μεμυωμένοι ἥκωσι διὰ τὴν φύσιν. διὰ καὶ τοῖσι βουσὶ χειμῶνος φαίνεται διὰ λεπτότητα, μᾶλλον ἐκπίπτει μᾶλλον. τοῖσι δὲ λεπτοῖσιν, ἢ ἰσχνοῖσι, ἢ ξηροῖσι, μᾶλλον τοῖσι ὑγράσματα πρὸς τὰ ἄρθρα ἔχουσιν ἀπὸ φλεγμονῆς, αὐτὴ γὰρ σημαίνει καὶ βουσὶν ἐμβάλλοντες μᾶλλον ἀπορρώγουσιν, ὑγραμερτάτουσι. καὶ ὅτι διὰ τὴν χρῆσιν ὡς χρῆται βοῦς σκέλει, λέγω. καὶ ὅτι κοινὸν καὶ ἀνθρώπου οὕτως ἔχοντι, τὸ σχῆμα τοῦτο. τὸ, τε ὁμοίως. καὶ διότι λεπτότατοι βόες τὴν ἰσχύν. ὅσα τε πρὸς πάχος μᾶλλον ἀπὸ πλευρέων ἀρήρασι σφᾶσιν, οὐ πάνυ δύνανται σφᾶσι, οἷσιν ἂν μὴ ἐμπέσῃ. οἷσι μὲν οὖν ἐκπίπτει, μάλιστα καὶ ὡς ἔχουσιν εἴρηται. οἷσι δὲ ἐκ γλενῶν, τὰ ἐπὶ πλεῖστα μᾶλλον βραχυώνυχα ὀστέα, διὰ τοῦτο οἱ γαλαῖται. πάχος δὲ ἧσσον, χεὶρ δὲ ἔτι ἧσσον. τὸ δ' ἄνωθεν, οὐδὲν. ἡ ἀσαρκώτατον ἐπὶ ὑς. μενύθει δὲ μάλιστα τὸ σαρκικὸν τῆς ὀλισθημάτων, ἡ τὸ ἐν αὐξήσει. ἧσσον δὲ πιαίνεται ἐκ γλενῶν. καὶ τὰ παρεκπτώματα, τὰ κατ' ἄρθρον, βαθέα νεοχλυέσι μάλιστα παρέωμεν γίνεται. ἡ τοιούτοισιν ὡς πρὸς τὸ ἀβαρθρήσαντα ποιεῖ. ἰῷ δὲ ἡυξημένοισι. τὰ μὲν ὀστέα οὐ μειοῦται, οὐδὲ γὰρ ἔχει· οἱ δὲ ἄλλοι οὐ ξυναύξεται ὁμοίως. αἱ δὲ μενύθησις τὴν σαρκῶν, ἔστιν γὰρ κατὰ ἡμβρίων καὶ αὔξεται ἡ μειοῦται, καὶ κατὰ ἥλικίαν· καὶ ἃ διώκαται σχήματα. καὶ αὖ σημεῖον ἐπὶ παρὰ τὸ ἀκρώμιον κατασασμὸς καὶ κοῖλον. διότι ὅταν τὸ ἀκρώμιον ἀποστασθῇ, καὶ κοῖλον ἡ, ὅσον τε τὸ βραχίονος ἐκπεπτωκέναι. κεφαλὴ δὲ τοῦ βραχίονος ἐν τῇ μασχάλῃ φαίνεται. αἴρειν γὰρ οὐ διώκαται, οὐδὲ παράγειν οἷόν τε ἐστίν. ὁμοίως ὁ ἕτερος ὦμος μινύει. ἐμβολὴ δὲ, αὐτὸς μὲν πρὸς τὸν τοῖχον μασχάλην ὑποθεὶς, πρὸς κεφαλὴν ἀνωθέειν. πρὸς δὲ χεῖρα ἐπὶ παράγειν ὧδε· τὸ σῆθος. ἀλλ' ἢ ἐς τοὔπισθεν πρὸς ἀντιμασχάλιον ὡς ἀμφοτεροβαλῆ. ἀλλ' ἢ κεφαλῆ μὲν, πρὸς ἀκρώμιον, χεροὶ δὲ τὸν μασχάλην, κεφαλὴν ὑπάγειν βραχίονος. γονάσασι δὲ ἀγκῶνα κάτω θέειν. ἢ αὖτις τὸν γονάτων τὸν ἀγκῶνα ἐν ἕτερον παράγειν ὡς τὸ πρότερον. ἢ κατ' ὦμον ἰξεαλῇ, ὑποθεὶς τῇ μασχάλῃ τὸν ὦμον, ἢ τῇ πτέρνῃ. σῶμα τὰ ἐκπεπτωκότα τῇ μασχάλῃ δεξιῇ, δεξιόν. ἢ τοῦδε ὑπέρον. ἢ τοῦδε κλιμακτῆρα. ἢ περίοδος ξυὺ τῷ ξύλῳ τῷ τὸν χεῖρα τεινομένῳ. ἴησις, τὸ σχῆμα πρὸς πλευρίσι, βραχίων. χεῖρ ἄκρη. ἄνω ὦμος. ἄνω οὕτως ἐπίθεσις. ἀνάληψις. ἰῷ δὲ μὴ ἐμπέσῃ, ἀκρώμιον. προσλεπτύνεται, ἀκρώμιον ἀποστασθῇ, τὸ μὲν εἶδος φαίνεσθαι, διὰ πρὸ ὦμου ἐκπεσόντος. σφρίσκεται δ' οὐδενός. ἐς δὲ τὸ αὐτὸ οὐ κατίσταται σχῆμα, τὸ αὐτὸ. ὧ ἡ ἐκπεσόντι σὺν ἐπιθέσει καὶ ἀναλήψει ἐπιθέσιος καὶ ὡς νόμος. Ἀγκῶνος ἄρθρον παραλλάξαι μὲν ἢ πρὸς πλευρὰ. ἢ ἔξω μένοντος τοῦ ὀξέος, τοῦ σφῶ κοίλου τ' βραχίονος, ἐς ἰξύν κατατείνοντα τὰ ἰσχία ἀνωθέειν ὀπίσω. ἡ ἐς τὸ πλάγιον. τὸ δὲ πλευρίσιος ἐκβαίνει ἡ σῦβα ἡ σῦβα, κατάτασις μὲν σὺν ὁ βραχίων ἐπιλείπει. οὔτω τ' τὸ κυμπύλον τοῦ ἀγκῶνος οὐ κωλύσει. ἐκπίπτει δὲ μάλιστα ἐκ τοῦ πρὸς πλευρίσια μύρους. τοὺς δὲ κατορθώσιας ἀπάγονται ὅτι πλείστοι, ὡς μὴ ψαύσῃ τῆς κορώνης ἡ κεφαλὴ. μετέωρον δὲ πρὸ ἀγειν, ἡ πρὸ κύμβαι, καὶ μὴ ἐς ἰξὺ βιάζεσθαι. ἅμα δὲ ὠθέειν τὰ ἀντίχειρ ἐφ' ἑωυτόν ἡ παρωθέειν, ἐς χῶρον. σὺν ὠφελοίη δ' ἂν ἡ ἐπιστρέψαι ἀγκῶνος σὺν τούτοισιν, σὺν τῷ μὲν, ἐς τὸ ὕπιον. σὺν τῷ δὲ, ἐς τὸ πρόσω. ἐμβολὴ δὲ σχήματος μὲν ὀλίγον αἰωρόω ἄκρον χεῖρα ἀγκῶνος ἔχειν. βραχίονα δὲ κατὰ τὰς πλευρὰς. οὕτω δὲ καὶ ἀνάληψις, εὔδρομον. ἡ φύσις καὶ χρῆσις σὺν τῷ κοινῷ. ἰῷ αὖ μὴ κακῶς πωρωθῇ. πωρεῦνται δὲ ταχέως. ἴησις, ὅσοισι κατὰ τὸν νόμον τὸν ἀρθρικὸν, ἡ τὸ ὀξὺ προσεπιθεῖν. παλιγκοπώτατον δὲ ἀγκὼν πυρετοῖσιν ὀλίγον ἀσώδεα ἄκρητον χέλωνες δὲ μάλιστα ὀπίσω διὰ τὸ καρκῶδες. ἀνύτορον τὸ ἔμπροσθεν. ἴησις ἡ αὐτὴ. ἐμβολαὶ δὲ, τῷ μὲν ὀπίσω ἐκτείνοντα κατατείνοντα. σημεῖον δὲ, οὐ γὰρ δύνανται ἐκτείνειν. τῷ δὲ ἔμπροσθεν, οὐ δύνανται ξυγκάμπτειν. τούτῳ δὲ σὺν θέντα τὸ σκληρὸν σὺν ἐλεγμοῖσιν ἢ τῷ τοῦτο ξυγκάλαμον ἰῷ ἐκτάσιος ἰῷ ἀφῆς. διαστάσιος δὲ ὀστέων σημεῖον, κατὰ πλὴν φλέβα, πλὴν κατὰ τὸν βραχίονα χαλεπὸν, διαψαύσαι πταῦται δὲ ταχέως διὰ πωροῦται. ἐκ γλενῶν δὲ βραχύτορα τὰ κάτω ὀστέα τῶν ὄνυχος πολύ. τὰ δ' ἐγγύτατα πήχεος. ἀνύτορον χειρὸς. ῥίτον δακτύλων. βραχίων δὲ ἡ ὦμος ἐγκαπέσθρα διὰ πλὴν ξεφλώ. ἢ δ' ἑτέρη χεὶρ διὰ τὸ ὀρθὸν, πολέως ἐπὶ ἐγκεχτεσθρά. μενύθησις δὲ σαρκῶν. ἐὰν μὲν ἔξω ὑβέπεσον, ἔσω. ἐὰν δὲ μὴ, ἐς τοὐναντίον ἡ ὑβέπεσον. Ἀγκὼν δὲ ἰῷ μὲν ἔξω ἢ ἔσω ἐκβῆ, κατάτασις μὲν σὺν σχήματι ἐπιωνίῃ, τῷ πήχει κοινῷ, πρὸς βραχίονα ἰῷ μασχάλην, ἀνάκλασιν ταυτίῃ ἀνακεφάμπτει. ἀγκῶνα δὲ ἄκρῳ ὑποθεὶς. παρὰ δὲ τὸ αἴρειν ἐκκρέμμασιν ἢ χρῆσιν κατατάσσει. ὑπτιάσιος δὲ τοῦ δὲ τοῦ ἄρθρου ἀπὸ παρατιγγάνει τοῖσι δεινοῖσιν, ὡς τὰ σὺν χρῆσιν ἐπίθεσις σὺν τούτῳ τῷ σχήματι ἰῷ ἀνάληψις ἰῷ θέσις. τὰ δ' ὀπίσω ὑβαίφνης ἐκτείνεται διεφθάρη τοῖσι δεινοῖσιν. ἅμα δὲ δεῖ σὺν τῇ διεφθάρσει, ἰῷ τοῖσιν ἑτέροισιν. ἰῷ δὲ πρόσθεν ἀμφὶ ὀδόντιον σὺν ἐλεγμοῖσιν ὑβαγκὼν ξυγκάπτοντα ἅμα διεφθάρθαι.

Opera omnia (texte grec) - page 447 sur 480

ἢν δ' ἑτεροκενὲς ἢ ἐν τῇ διορθώσει, ἀμφότερα ἅμα χρὴ ποιέειν. τῆς δὲ μελέτης, κοινὸν ἐν σχῆμα καὶ ἡ ἐπίδεσις, δύναται γὰρ ἐκ τῆς διαστάσιος κοινῇ ξυμπίπτειν πάντα. τῶν δὲ ἐμβολέων αἱ μὲν ἐξ ὑπεραιωρίσιος ἐμβάλλονται. αἱ δὲ ἐκ κατατάσιος. αἱ δὲ ἐκ περισφάλσιος. αὗται δὲ ἐκ τῶν ὑπερβολέων τῶν σχημάτων, ἢ τῇ ἢ τῇ, σὺν τῷ τάχει. Χειρὸς δὲ ἄρθρον, ὀλισθάνει, ἢ ἔσω, ἢ ἔξω. ἔσω δὲ τὰ πλεῖστα. σημεῖα δ' εὔσημα ἢν μὲν ἔσω, ξυγκάπτειν ὅλως σφῶν τοὺς δακτύλους οὐ δύνανται. ἢν δ' ἔξω, ἐκτείνειν. ἐμβολὴ δὲ, ὑπὸ τραπέζης τοὺς δακτύλους ἔχων, τοὺς μὲν τείνειν, τοὺς δ' ἀντιτείνειν. ἐν δὲ ἐξέχον, ἢ θέναρι ἢ πτέρνη, ἅμα ἀπωθέειν πρόσω καὶ κάτωθεν κατὰ ἐν ἕτερον ὀστέον. ὄγκον τὸ μαλθακὸν ὑποθεὶς, κ' ἢν μὲν ἄνω κατα στρέψας τὴν χεῖρα. ἢν δὲ κάτω, ὑπτίην. ἴησις ὀθονίησιν. ὅλη δὲ ἡ χεὶρ ὀλισθάνει ἢ ἔσω ἢ ἔξω. μάλιστα δὲ ἔσω. ἢ ἔνθα ἢ ἔνθα. ἔστι δ' ὅτε ἡ ἐπίφυσις ἐκινήθη. ἔστι δ' ὅτε, ἐν ἕτερον τῶν ὀστέων διέστη. τουτέοισι κατάτασις ἰσχυρὴ ποιητέη. καὶ ἐν μὲν ἐξέχον ἀπωθέειν. ἐν δ' ἕτερον ἀντωθέειν. δύο εἴδεα ἅμα καὶ ἐς τοὐπίσω καὶ ἐς ἐν πλάγιον. ἢ χερσὶν ἐπὶ τραπέζης, ἢ πτέρνη. παλίγκοτα δὲ καὶ ἀσχήμονα. τῷ χρόνῳ δὲ κρατύνεται ἐς χρῆσιν. ἴησις ὀθονίοισι ξὺν τῇ χειρὶ καὶ τῷ πήχει. καὶ ναρθήκας μέχρι δακτύλων τιθέναι. ἐν ναρθήξι δὲ τεθέντα ταῦτα, πυκνότερον λύειν ἢ τὰ κατήγματα. καὶ καταχύσει πλέονι χρῆσθαι. ἐκ γενεῆς δὲ βραχυτέρη ἡ χεὶρ γίνεται. καὶ ἡ μινύθησις σαρκῶν μάλιστα τἀναντία, ἢ ὡς ἐν ἔκπτωμα. ἠυξημένω δὲ ὀστέα μένει. δακτύλου δὲ ἄρθρον ὄλισθον μὲν εὔσημον οὐ δεῖ γράφειν. ἐμβολὴ δὲ αὐτοῦ, ἥδε. κατατείναντα ἐς ἰθὺ, ἐν μὲν ἐξέχον ἀπωθέειν. ἐν δὲ ἐναντίον ἀντωθέειν. ἴησις δὲ ἡ προσήκουσα τοῖς ὀθονίοισιν ἐπίδεσις. μὴ ἐμπεσὼν ἐπὶ ἐπιπωροῦται ἔξωθεν. ἐκ γενεῆς δὲ ἢ ἐν αὐξήσει ἐξαρθρήσαντα τὰ ὀστέα, βραχύνεται κάτω τοῦ ὀλισθήματος. καὶ σάρκες μινύθουσι ἄρτια μάλιστα, ἢ ὡς ἐν ἔκπτωμα. ἠυξωμένω δὲ, τὰ ὀστέα μένει. Μυροῦ ἄρθρον ἐκπίπτει, κατὰ τρόπους τέσσαρας. ἔσω πλεῖστα. ἔξω δεύτερον. τὰ δ' ἄλλα ὁμοίως σημεῖα. κοινὸν μὲν ἐν ἕτερον σκέλος. ἴδιον δὲ τοῦ μὲν εἴσω, παρὰ περίνεον ψαύεται ἡ κεφαλή. ξυγκάμπτουσιν οὐχ ὁμοίως. δοκέει δὲ μακρότερον, ἐν σκέλος, καὶ πολὺ, ἢν μὴ ἐς μέσον ἀμφότερα ἄτων παρατείνης. καὶ γὰρ οὖν ἔξω ὁ πούς καὶ ἐν γόνυ ῥέπει. ἢν μὲν τοῦ ἐκ γενεῆς ἢ ἐν αὐξήσει ἐκπέσῃ, βραχύτερος ὁ μηρός. ἧσσον δὲ κνήμη. κατὰ λόγον δὲ τ' ἄλλα. μινύθουσι δὲ σάρκες, μάλιστα δὲ ἔξω. οὗτοι κατοκνέουσιν ὀρθοῦσθαι, ἀλλ' εἰλέονται ἐπὶ ἐν ὑγιές. ἢν δ' ἀναγκάζωνται σκίμπονι ἐνὶ ἢ δυσὶν ὁδοιπορέουσι. ἐν δὲ σκέλος αἴρουσιν. ὅσω γὰρ μεῖον, τόσω ῥᾶον. ἢν δ' ἠυξημένοισι τὰ μὲν ὀστέα μένει, αἱ δὲ σάρκες μινύθουσιν ὡς προείρηται. ὁδοιπορέουσι δὲ περιστροφάδην ὡς βόες. ἐν δὲ τῷ κενεῶνι καμπύλοι ἐπὶ ἐν ὑγιὲς ἐξίσχιοι ἐόντες. τῷ μὲν γὰρ ἀνάγκη ὑποβαίνειν ὡς ὀχέη, τῷ δ' ἀποβαίνειν. οὐ γὰρ δύναται ὀχέειν, ὡς πρὸ οἱ ἐν ποδὶ ἕλκος ἔχοντες. κατὰ δὲ ἐν ὑγιὲς, πλάγιον ξύλω τῷ σώματι ἀντικοτέουσι. ἐν δὲ σιναρὸν τῇ χειρὶ ὑπὸ τοῦ γούνατος καταναγκάζουσιν ὡς ὀχέειν ἐν τῇ μεταβάσει ἐν σῶμα, ἰσχίω κάτωθεν εἰ χρῆται, κάτωθεν ἧσσον μινύθει καὶ ὀστέα. μᾶλλον δὲ σάρκες. τοῦ δὲ ἔξω τἀναντία. καὶ τὰ σημεῖα, καὶ αἱ στάσιες, καὶ ἐν γόνυ. καὶ ὁ πούς, ἔσω ῥέπει βραχύ. τοῖσι δὲ ἐν αὐξήσει ἢ ἐκ γενεῆς παθοῦσιν, οὐχ ὁμοίως ξυναύξεται κατὰ ἐν αὐτὸν λόγον ἰσχίον ἀνωτέρω τινὶ οὐχ ὁμοίως. οἷσι δὲ πυκνὰ ἐκπίπτει ἐς τὸ ἔξω ἄνευ φλεγμονῆς, ὑγροτέρω τῷ σκέλει χρῶνται. ὥσπερ ὁ μέγας τοῦ χειρὸς δάκτυλος. μάλιστα γὰρ οὗτος ἐκπίπτει φύσει, οἷς μὲν ἐκπίπτει μᾶλλον ἢ ἧσσον. καὶ οἷς μὲν ἐκπίπτει χαλεπώτερον ἢ ῥᾶον. καὶ οἷσιν ἐλπὶς θᾶσσον ἐμπεσεῖν. καὶ οἷσιν οὐκ ἀκὴ τούτου. καὶ οἷσι πολλάκις ἐκπίπτει, ἴησις τούτου. ἐκ γενεῆς δὲ ἢ ἐπ' αὐξήσει, ἢ ἐν νούσῳ. μάλιστα γὰρ ἐκ νόσου. ἔστι μὲν οὖν, οἷσιν ἐπισφακελίζει ἐν ὀστέον. ἀτὰρ καὶ οἷσι μὲν μὴ πάσχη πάντα. ἧσσον δὲ ἢ τὸ ἔσω, ἢν χρηστῶς ἐπιμεληθῶσιν. ὥς τε καὶ ὅλω βαίνοντας τῷ ποδὶ, διαῤῥίπτειν διὰ μελέτης πλείστης. τοῖσιν νηπιωτάτοισιν ἐαθέντα, κακοῦται. ἐπιμεληθέντα δὲ, ὠφελέεται τοῖσι ὅλοισιν. ἧσσον δέ τι μινύθουσιν. οἷσιν δ' ἂν ἀμφότερα οὕτως ἐκπέσῃ τῶν ὀστέων, ταῦτα παθήματα, εὔσαρκοι μὲν, πλὴν ἔσωθεν, ἐξεχέγλουτοι. ῥοικοὶ μηροὶ ἢν μὴ ἐπισφακελίσῃ. εἰ κύφοι τὰ ἄνωθεν ἰσχίον γένοιντο, ὑγιηροὶ μὲν, ἀναυξέες δὲ ἐν σῶμα, πλὴν κεφαλῆς. οἷσι δὲ ὄπισθεν σημεῖα, ἔμπροσθεν λαπαρώτερον. ὄπισθεν ἐξέχον. πούς ὀρθὸς, συγκάπτειν οὐ δύναται, εἰ μὴ μετ' ὀδύνης. ἐκτείνειν ἥκιστα. τούτοις, σκέλος βραχύτερον. ἀτὰρ οὐδ' ἐκταννύειν δύνανται κατ' ἰγνύην, ἢ κατὰ βουβῶνα, ἢν μὴ πάνυ αἴρη. οὐδὲ ξυγκάπτειν ἡγεῖται ἐν τοῖσι πλείστοισι ἐν ἄνω ἄρθρον, ἐν πρῶτον κοινόν. τοῦτο ἄρθροισι. νεύροισι. μυσὶν. ἐντέροισιν. ὑστέραις. ἄλλησι ταύταις τοῦ ἰσχίου ἐν ὀστέον καταφερέσθαι ἐς ἐν γλουτόν. διὰ τοῦτο βραχὺ καὶ ὅ, τι ἐκτείνειν οὐ δύνανται σάρκες πανὸς τοῦ σκέλεος ἐν πᾶσι μινύθουσιν. ἐφ' οἷσι δὲ μάλιστα, καὶ οἱ εἴρηται. τὰ ἔργα τὰ ἑωυτοῦ ἕκαστον τοῦ σώματος ἐργαζόμενον μὲν ἰσχύει, ἀργέον δὲ κακοῦται, πλὴν κόπου, πυρετοῦ. φλεγμονῆς. καὶ ἐν ἔξω, ὅτι ἐς σάρκα ὑπείκουσαν, βραχύτερον. ἐν δὲ ἔσω, ὅτι ἐπ' ὀστέον προέχον, μακρότερον. ἢν μὲν οὖν ἠυξημένοισι μὴ ἐμπέσῃ ἐπὶ βουβῶσι καμπύλοι ὁδοιπορέουσι, καὶ ἡ ἑτέρη ἰγνύη κάμπτεται. στήθεσι μόλις κινεῖται, χειρὶ ἐν σκέλος καταλαμβάνει ἄνευ ξύλλου ἢν ἐθέλωσιν. ἢν μὲν ἐπὶ μακρότερον ἦ, οὐ βήσεται. ἢν δὲ βαίνῃ, βραχύ. μινύθησις δὲ σαρκῶν, οἷσι πόνοι καὶ ἤϊξις ἔμπροσθεν. καὶ τῷ ὑγιεῖ κατὰ λόγον. οἷσι δὲ ἐκ γενεῆς, ἢ αὐξομένοισιν, ἢ ὑπὸ νόσου, ἐνόσησε καὶ ἐξάρθρα ἐγένετο. ἐν αἷς εἰρήσεται, οὗτοι

μάλιστα

μάλιστα κινδυνεύουσι, διὰ πλῆθος τῆς ὑδέρου καὶ αὐξήσεως αὐχήν. καὶ ὁ γόνυ διὰ τὰ ἐρυσίπελα συμπαρακολουθοῦσι, συμπεπλεγμένον οὗτοι ἔχοντες, ὁδοιπορέουσιν ὡσὶ ξύλα οὐδὲν ἧσσον. ὁ δὲ ὦμος, διότι μέγιστον διὰ χρῆσιν. ὅσοι δὲ ἐς πεῦμπροσθεν, σημεῖα τάδε αὐτῶν. ὄπισθεν, λαπαρόν. ἔμπροσθεν, διὰ ἔγχυσιν. ἦσσα ξυμπάντων οὗτοι ὁ σκέλος. μάλιστα δὲ ἐκπέπτουσιν. ὀρθὸς πούς. σκέλος ἴσον. πτέρνα ἔρχεται ἄκρεας ἀπέσταται. ἡ γονάτου μάλιστα οὗτοι αὐτῶν. ἡ οὖρον ἴσχεται μάλιστα ἐν τοῖσι τούτοισιν ὑγιαρρεήμοσιν. ἐν γὰρ τούτοισιν ἔγκειται τοῖσιν ἐπικαίροισι. τὰ ἔμπροσθεν ἡσσατέτατα. αἰσθάνεται. νεοσθενέα. ταχύγηρα. τὰ ὄπισθεν σολισθάνεις. εἰσὶν ὑγιεμφυσήμοισιν ὁδοιπορέουσιν, ὀρθὴ πτέρνη, μᾶλλον βαίνοντες. εἰ δὲ ἡ ὑδρωπικὸν μέγα προβαίνει καὶ πάνυ. σύρουσι δὲ, μινύθει δὲ ἥκιστα. τούτοισι δὲ ἡ χρῆσις αὐτῶν. μάλιστα δὲ, ὄπισθεν διὰ παντὸς τὸ σκέλεος ὀρθοτέροισι. τὸ μετέωρον ξύλου δέονται καὶ τὰ σπαρόν. ὅσοι δὲ ἐκ γενεῆς αὐξανομένοισι, χρηστῶς μὲν ἐπιμεληθέσι, ἡ χρῆσις ὥσπερ τοῖσιν ὑγιεμφυσήμοισιν. ἀμεληθέισι δὲ, βραχὺ ἐκπεπαμένοισιν. πωροῦνται γὰρ τούτοισι. μάλιστα δὲ ἐς ἰθὺ τὰ αὐχένα. αἱ δὲ τῶν ὀστέων μειώσιες καὶ αἱ τῶν σαρκῶν μινυθήσιες καὶ τὰ λόγον. μηροῦ δὲ καὶ τάσις μὲν ἰσχυρή. ἡ ἡ διέρθρωσις κοινή, ἡ χρόνῳ, ἡ σανίδι, ἡ μοχλῷ, τὰ μὲν ἔσω, ῥοπεύλω. τὰ δὲ ἔξω, πλατεῖ. μάλιστα δὲ τὰ ἔξω. καὶ τὰ μὲν ἔσω, ἀσθενοῖσι ἀκεσάμενοι ἐς ὃ ὑπέξειρεν τὸ μηροῦ. καὶ τάσιος δὲ ἡ σιμὸς σκελέων, κερμάζει διαλείπουσι σμικρὸν τὸν πόδες. ἐπεὶ πλέξαντες ἐκκρεμασθῆναι πρὸς τὴν διερθρώσιν, ἀμφότερα ἅμα ποιοῦντα. καὶ ἐμπροσθεν τὸ τοιμόν. ἡ τοῖσιν ἑτέροις. ἦσσα δὲ τῷ ἔξω. ἡ τὸ ξύλου ὑπόστασις ὥσπερ ὦμου ἔσω πρὸς χεῖρα εἰς ἔσω. τοῖσι γὰρ ἄλλοισιν ἧσσον. καὶ καμπύσεις δὲ μετὰ διατάσιος, μάλιστα τῶν ἐμπροσθεν ἢ ὄπισθεν, ἢ ποδὶ ἢ χειρὶ ἐφίζειαν, ἢ σανίδι. Γόνυ δὲ ὑπὸ δεσμῶν ἀγκώνος, διὰ πλῆθος ὑδατος λίθου ἡ ὀφυΐλιον. διὸ ἡ ἐκπίπτει καὶ ἐμπίπτει ῥᾷον. ἐκπίπτει δὲ πλειστάκις ἔσω, ἀπὸ καὶ ἔξω, καὶ ὄπισθεν. ἐμβολαὶ δὲ, ἢ ἐκ τῶν ξυμπεφύφθαι, ἢ ἐκλακτίσαι ὀξέως. ἢ ξυνελίξαι τεινίης ἔγκειται ἐν ἰγνύῃ θεὶς ἅμα τὸ τοῦ ὑγιαίνοντος. ἐς ὄκλασιν ἀφεῖναι. ὁ σῶμα μάλιστα αὐτῇ τὸν ὄπισθεν. διώκτεται δὲ καὶ καταπεπόμενα μερίσας, ὥσπερ ἀγκών, ἐμπίπτει τὰ ὄπισθεν. τὰ δὲ σύφα, ἢ σύφα, ἐκ τῶν συγκεκάμφθαι ἢ σὺν καταπάσει. μάλιστα δὲ αὐτὴ ὁ ὄπισθεν. ἅπαρ καὶ ἐκ καταπάσιος μερίης, ἢ διόρθωσις ἅπασι κοινή. ὧν δὲ μὴ ἐμπέσῃ, τοῖσι μὲν ὄπισθεν ξυγκάμπτειν οὐ δύνανται, ἅπαρ οὐδὲ τοῖσιν ἄλλοισι, πάνυ τί. μινύθει δὲ μηροῦ καὶ κνήμης ὀστέον ὁ ἔμπροσθεν. ὧν δὲ ἐς ὁ ἔσω, ὀλεσιτόδροι. μινύθει δὲ τὰ ἔξω. ὧν δὲ ἐς τὰ ἔξω, χαυσότδροι. χωλοὶ δὲ ἧσσον. καὶ γὰρ ὁ ταχύτδροι ὀστέον ἔχει. μινύθει δὲ τὰ ἔσω. ἐκ γενεῆς δὲ ἡ σὺν αὐξήσει, καὶ κατὰ λόγον τὴν πρόσθεν. τὰ δὲ καὶ τὰ σφυρὰ καὶ τάσιος ἰσχυρῆς δέονται, ἢ τῇσι χερσὶ, καὶ διαρθρώσιες δὲ ἅμα ἀμφότερα ποιεῦσιν. κοινὸν δὲ πᾶσι. τὰ δὲ σὺν ποδὶ, ὡς τὰ σὺν χειρὶ ὑγιῶς. Τὰ δὲ σὺν τῇ κνήμῃ συμποιωνέονται, ἢ μὴ ἐκπεσόντα ἐκγενεῆς, ἢ σὺν αὐξήσει διαρθρωθέντα, ταῦτα ἃ ἢ σὺν χειρί. ὅσοι δὲ πηδήσαντες αὖθις ἐσηλέξαντο τῇ πτέρνῃ, ὡς τὸ διασῆναι τὰ ὀστέα ἢ φλέβας ἐγχυμωθῆναι ἢ ὑδρα ἅμα διαλαθῆναι ὅταν γένηται, οἷα τὰ λευκότατα. κἀνδιώκες μὲν σφακελίσαντες ὧν αἰῶνα πρήγματα παρέχειν. ἢ ξοικυῖα μὲν τὰ ὀστέα, τὰ δὲ ὑδρα ἀλλήλοισι κοινωνέοντα. ἐπεὶ ἢ οἷσιν ἀνήκατα εἶσιν ἢ ὡσὶ ξώματος εἰκὸς σὺν κνήμῃ. ἢ μηροῦ ὑδρωπικῶν ἀπολυθέντων ἀκοινωνέα τουτέοισιν. ἢ ὀβ ἄλλως καταπλίσιος ἀμελέος ἐμελαίνθη ἢ πτέρνη. ἢ τοῦ τέοισι παλιγκοπότατα τὰ ἐκ τοιουτέων, ἔστιν ὅτε προσφακελισμῷ γίνεται πυρετοὶ ὑπτροξέες. λυπώδεες. ξομώδεες. γνώμης ἀποπίπτοντες. ταχυθάνατοι. ἢ ἐπὶ φλεβῶν ἀμερέων πολιώσιες. ἢ γαγγραινώσιες. σημεῖα δὲ παλιγκοπησάντων, ὧν τὰ ἐκχυμώματα, καὶ τὰ πόδε παῦτα ὑπόκλιρα ἢ ὑπόδρυθρα ἢ. ὧν δὲ ἔξω σκληρύσματι πολιωθῇ, κἀνδιώκες μελανθῆναι. ἢν δὲ ὑπόπυα ἢ τὰ πέλια καὶ μαλθακὰ, ἢ κεχυμένα, ἢ ὑποχλωρα ἢ μαλθακὰ, ταῦτ' ἐν πᾶσι τοῖσι τοιούτοισιν ἀγαθά. ἴησις δὲ, ὧν μὲν ἀπύρετοι ἔωσιν, ἐλλεβορίζειν. ὧν δὲ μὴ, μή. ἀλλὰ πρὸν διδόναι ὀξύγλυκυ ἐν δέοι. ἐπίδεσις δὲ, ἢ αὐξήσεων σύνθεσις. ἔτι δὲ πάντα μᾶλλον, τοῖσι φλάσμασι καὶ ὀδυνίοισι πολέσι ἢ μαλθακῶτδροισι χρῆσθαι. πίεζις, ἥσσων. ὕδατι πολὺ πρόσωθεν βάλλειν τὰ πολέα τῇ πτέρνῃ. ἐπόχημα, ὅπερ ἢ ἐπίδεσις, ὡς μὴ ἐς πλῆθος πτέρνης ἀποπίεζηται. ἀνωτέρω γοῦν ἐστω ὕδατος, ἔστω ὑδατος. ἀρθρώσει μὴ χρῆσθαι. ὅταν δὲ ἐκπεπόνωται, ἢ μοῦνος, ἢ ξὺν τῇ ἐπιφύσει, ἐκπίπτει μᾶλλον ἐς ἐπὶ ἔσω. εἰ δὲ μὴ ἐμπέσῃ, λειπτέον ἐστὶ αὐτὸ χρόνον ἰσχίου καὶ μηροῦ καὶ κνήμης ἐπὶ τὸν ὀλισθήματος. ἐμβολὴ ὡς ἢ ὠμοῦ. καταπάσιος δὲ ἰσχυροτδρη. ἴησις, νόμος αὐξήσεων. πολυγνοτέει ἧσσον μηροῦ λῶ ἢ συχέσι, διὰ τὰ μείων. ἐλινύσι γὰρ. τὰ δὲ ἐκ γενεῆς μὲν ἢ σὺν αὐξήσει, καὶ κατὰ λόγον τὸ πρότερον. ἔπειτα σμικρὸν ἐλισθήκασι ἐκ γενεῆς εἶσι, οἷσι τὰ διερθρῶσθαι. μάλιστα δὲ ὀδοὺς κύλλωσις. κυλώσιος δὲ, οὐχ εἷς δὲ τρόπος. ἢ δὲ ἴησις τουτέοισι κηροπλασέειν, κηρωτῇ ῥητινώδει. ὀδόντα συχᾶ, ἢ πάλματα, ἢ μολύβδινον προσυπτιάειν. μὴ χρωτὶ αἰχλήψις, πάντα χήματα ὁμολογέπω. ἢν δὲ ὀβ αὐξηθέσι ἕλκος πονηρόμενα ὀβίσχῃ, ἐάσασθαι ἀμέλγω, ὡς τε δὴ μὴ ἄπαυστα ῥεέσθαι, μὴ δ' ἄπαυστα κακοήθεα. ἴησις δὲ πυοσυρέι ἢ ἀσπλωίσιον εἰσηρέσιον ὀβρυσίσιν. ἅπασι γὰρ τουτέοισι, ἢ ψυχρὸν ἡμῶν. καὶ φύλλοισι. χεμμώνος δὲ, ἐρεΐοισι ῥόδου πωμίοισι τ' σικύης ἔστω ἡμῖν καταπλάσσειν, μὴ δὲ ἐπιπλέον. διὰ τὰ λεπτὸν. ψύχος. ἴσχνος φλύ. πίεζις αὐχένων. χήματος τάξις. ἐδέσματα μὲν δὴ ταῦτα πάντα, ὁλέθρια. μᾶλλον δὲ ἐ-

Opera omnia (texte grec) - page 449 sur 480

ραπευθέντες χωλοὶ αἰχρῶς. ἰῶ γὰρ πειρὰ πόδες γένηται πους, ἀνάστατοι γένηται. καὶ ἰῶ πη ἄλλη κατὰ λόγον, ὁ δὲ χοῦς μάλα ἀβίωτον ἔσται. μυρία γὰρ, ψιλοῦται, πδρι ωτειλοῦται λεπτῶς. τουτέων τὰ μέγιστα νευδρώδεα γίνεται, καὶ τὰ ἀνώτατα. ἐλπὶς δὲ μόνη σωτηρίης, ἐὰν μὴ ἐμβάλλη, πολλὰ τὰ κατὰ δακτύλους. καὶ χεῖρα ἄκρην. ταῦτα δὲ προσέπεται τῷ ἔδει νευδρώδεος ἐγχειρέειν ἐμβάλλειν, ἢ τῇ πρώτῃ, ἢ τῇ λοιπόδη. ἰῶ δὲ μὴ πρὸς τὰς δίκας ἡ νῦσα τετάρτεα. ἐμβολὴ δὲ σὶ μοχλίσκοι. ἴησις δὲ ὡς κεφαλὴ ὀστέων καὶ θέρμη. ἐλλεβόρω δὲ ἢ αὐτῇ χρέω. ἐπεὶ τα τοῖσιν ἐμβαλλομένοισι βέλτιον χρῆσθαι, τὰ λ' ἄλλα δυσὶ δέεται. διότι ἐμβαλλομένων, θᾶσσον τὰ μέγιστα καὶ τὰ ἀνώτατα μάλιστα καὶ τὰ χείστα. Γοὺς δὲ ἐκβάς, σπασμός. γάγγραινα. καὶ γὰρ ἰῶ ἐμβληθέντι ἐπιγένηταί τι τουτέων, ἐκβάλλοντι ἐλπὶς, ἔστις αὖτε ἐλπὶς. οὐ γὰρ ἀπὸ τῆ χαλάστων οἱ σπασμοὶ, ἀλλ' ἀπὸ τῆ σπεινόντων. αἱ δ' ἀποκοπαὶ ἢ σὺν αἵματι, ἢ κατὰ τὰ ὀστέα. μὴ ἄσω, ἀλλ' ἢ πειρὰ τῷ ποδὶ. ἢ πειρὰ τῇ χειρὶ ἕλκος σπερ- 10
γίνεται, ἰῶ μὴ αὐτίκα μάλα λιθοῦται μύρια ἀπόλλωνται. ἴησις, ὡς κεφαλῆς θρόμβος. ἀποσφακελίσιος μὲν τοι ἁρπαγὴν καὶ σὺν ῥώμασιν αἱ μορρόοις ἀποσφήξαι, καὶ σὺν ὀστέων κατήγμασι πεπτῶσι, ἢ σὺν δεσμοῖς ἀπομελαν θέν, καὶ οἷσι μηροῦ μόρος ἀποπίπτει καὶ βραχίονες, ὁ δέ τε καὶ σάρκες ἀποπίπτουσι, πολλοὶ πδρι ήκασί ντουσι, ὡς τά γε ἄλλα διαφορώτδρα. οἷσι μὲν οὖν κατα γέντων ὀστέων, αἱ μὲν πδρι ρήξιες τοιχεῖαι, αἱ δὲ τῆ ὀστέων ἀποπτώσιες ἢ αὖ τὰ ἕλκεα τῆς ψιλώσιος ἢ, τοιοῦτα ἀποπίπτουσι. βραδύτδρον δὲ λεῖ δὲ τὰ κατὰ τδρώματος προσαφαιρέειν, καὶ τὸ σώματος τὸ ὑγιὲς. προσθνήσκει γὰρ φυλακόμενον, ὁ δὲ ἄμα γὰρ λυσθῆ μέλη, θνήσκουσι. μηροῦ ὀστέον, ἀπελύθη ἐκ τοιούτου, ὀγδοηκοστεῖον. ἢ δὲ κνήμη ἀφηρέθη, εἰκοστεῖον. κνήμης δὲ ὀστέα κατὰ μέσην, ἑξηκοστεῖα ἀπελύθη. ἐκ τοιούτεων τάχυ καὶ βραδέως αἱ πέξιες αἱ ἰηδικαί. τὰ δ' ἄλλα ὅσα ἢ συχαίως. τὰ μὲν ὀστέα οὐκ ἀποπίπτει, οὐδὲ σαρκῶν ψιλοῦται. ἀλλ' ἐπὶ πολλαίτδρον προσδέχεσθαι ταῦτα χρή. τὰ γὰρ πολέσαι φοβδρώτδρα ἢ κατάω. ἢ ἴησις πραεῖα. βδρμὴ δὲ αἰτίη ἀκριβέη. κίνδυνος αἱ μορρόαγίαι, ψύξις. σχήματα δὲ, ὡς μὴ ἀνάῤῥοπα. ἐπεὶ τα ὑποστάσιος πύου εἶναι ὀξὺ ἴσου ἢ ὅσα ξυμφδρει ἐὰν τοῖσι τοιουτέοισι, καὶ ἐὰν τοῖσι μελασμοῖσιν. αἱ μορρόαγίαι. λύσεις τδρίαι. πολλὰ κείσιν λαῦροι μὲν, ὀλιγήμδροι δὲ. οὐκ ἀπόστοι δὲ πάνυ πυρετώδεες, οὐδέ τι κοιλαίνεσθαι. ὑβρωσις, ἢ μὲν ἔσω ἐπιθανάτου. οὖρων σχέσις, ἀποσυρκώσις. τὰ δὲ ἔξω τουτέων, ἀσινέα τὰ πολέσια φυλὺ μᾶλλον, ἢ ὅσα σειαθέντα, μὴ ὀδύνη. αὐτὰ σὺν ἑαυτοῖσι κείσιν ποιησάμενα. κεῖνα δὲ ἐὰν πολέσιν τῷ σώματι ἐπιδιδόντα, καὶ σὶ ἐπικαίροις ἐόντα. οἱ πολυρρυὴ κατα γεῖσαι μὲν, ὀλίγαι πυρετώδεες. καὶ αἵματος πτύσις, ἢ σφακελισμῶν. ἰῶ τὰ μέν, ἰῶ τὰ πολέους. μὴ κατα γέσθαι δὲ, καὶ ἴησις φαύλη, μὴ κοιλαίνουσι. ἰῶ ἀπύρετος ἔῃ. ἐπίδεσις, ὡς νόμος. ἢ δὲ πύρωσις, σὺν ἕκοσιν ἢ μδρήσι, χαῦνον γάρ. ἰῶ δ' ἀμφιφλαθῆ, φυματίαι. καὶ ἐκχώδεες. ἢ ἔμπυοι, καὶ πολυρρὴς ἐσφακέλισαν. πειρὰ γὰρ πολυρρῶ ἐπῆσαν, ἀπὸ πάντων τόνοι εἰσί. τὰ δ' ἀπὸ κατα πτώσιος, ἥσσον διὰ ταῦτα ὑβιωτά θαι. χαλεπώτδρα δὲ τὰ αὖ φρενῶν ὑβιωτέα θαι. σπὶ δὲ πᾶσι σὶν οὐ σωτά ξεται, ἀλλ' ἢ σκέλη καὶ χεῖρες, καὶ κεφαλὴ, ἢν ξυμβόησιν ὑβρωσις. πειρὰ χρῆμα μὲν τῆς νούσου ῥύεται, ἀπὰ χρόνου δ' ἐπισημαίνεται, δι' ὧν τδρ ἢ τοῖσι νεωτδρόισιν. ἥσσον δὲ κακοήθεως. εἰσὶ δὲ οἱ ὑφόρεως ἰῶ ἐγκαν οἷσιν ὑβρικον καὶ πιμελώδες δάπεται. ὀλίγοι δὲ τουτέων, πολὺ ἐξήκοντα ἔτεα ἐβίωσαν. ἀτὰρ καὶ ἐς τὰ πολάγια διασχέματα γίνεται. σωμάτια δὲ καὶ τὰ σχήματα σὺν οἷσιν αὖ κατα κέωνται. καὶ ἔχει προγνώσιος. πολλοὶ δὲ καὶ αἷμα ἐπύησαν, ἢ ἔμπυοι ἐγένοντο. ἢ δὲ μελέτη, ἴησις. ἐπίδεσις ὡς νόμος. διαίτης τὰ πρῶτα ἀρξέως. ἐπεὶ τα ἀπαλλώειν ἥσυχίη. σχήματα. κοιλίη. ἀφροδίσια. ἀτὰρ οἷς αἷμα, ἀνωδυνώτερα τῆ κατα γνωμένων. ἢ φλυσσοφώτδρα χρόνοισιν. οἱσὶ δὲ κατα λείπει μυξώδεες ὑπομεμνήσκει. σὶ πόνοισιν, ἴησις, καῦσις, τοῖσι μὲν ἀπ' ὀστέου μέχεις ὀστέου, μὴ αὐτόθεν. ἰῶ δὲ μεταξύ, μὴ πδρίω. μὴ δὲ ἐπὶ πολὺς σφακελισμός. ἢ τὰ ἔμπυα πειρὰ θη. εἰρήσεται ἄπαντα τὰ ἐπίσκια τὰ ἐρατά. λόγοις δ' οὐ μὴ βρώματα. πόματα. θάλπος. ψύχος. σχῆμα. ὅτι καὶ φαρμακα. τὰ μὲν ξηρά, τὰ δὲ ὑγρά. τὰ δὲ πυῤῥά. τὰ δὲ μέλανα. τὰ δὲ λευκά. τὰ δὲ ἐρυθρά. ὧδε ἕλκει οὕτω καὶ δίαιται. νόμος ἐμβολῆς καὶ διορθώσιος. νόμος μοχλός. σφηνίσκος ὑπόσσος μὴ ἀνάγειν. μοχλὸς δὲ παρὰ ἐμβλητέα ἢ διορθωτέα διαναγκάζει διεκτείνοντα, σὶ ὧν ἐμβληθέντα σχήματι μέλλη ὑπδραιωρηθήσεσθαι. ἐπὶ δ' ἐκβαν τοῦτον ὅθεν ὀδὲ βη. τῶτο δὲ ἢ χερσὶν, ἢ κρεμασμῷ, ἢ ὁποσοιοῦν πδρί τι. χερσὶ μὲν οὖν ὀρθῶς κατα μόρεα. κερσὶν δὲ καὶ ἀγκῶνα, ἀπόχερα διαναγκάζειν. κερσὶν μὲν ἐς ἰσχίου ἀγκῶνος. ἀγκῶνα δὲ ἐλάσσιον ἢ πρὸς βραχίονα ἔχοντα. δι' ὁδὲ τῷ βραχίονι ἐπὶ τοῦτο πρὸς χεῖρα ὑποτεινόμενον. σὶ οἷσι δὲ δακτύλους ὁδός. χειρὸς κερσῶν. ὑβώματος, ἐπὶ ἔξω διαναγκάζει. λεῖ ἰῇ κατα ναγκάσαι. τὰ μὲν ἄλλα ἐπὶ χειρῶν αἱ διαναγκάσεις ἰκμαῖαι. κατα ναγκάζει δὲ τὰ ὑπερέχοντα ἐς ἐσοπλω. πδρίνη ἢ θέναρι ἐπί τινος. ὥς τε κατα μὴ * ἐπὶ ὀδὲ ἔχον, ὑποκείεσθαι ὄγκον σίμμετρον μαλθακόν. κατὰ δὲ ἐπὶ τδρον. μάστερ δ' αὖ χρὴ ὠθέειν ὀπίσω καὶ κατα πω, ἰῶ τε ἔσω, ἰῶ τε ἔξω ἐκ τοῦ πτώκει. τὰ δ' ἐκ πολαγίων, τὰ μὲν ἀπω θέειν, τὰ δὲ αὖπω θέειν ὀπίσω ἀμφότερα. ἢ ἐπὶ τερον. τὰ δὲ ὑβώματα τὰ μὲν ἔσω, οὔτε πδρμῶ, οὔτε βηχὶ, οὔτε φύσης ἐκέσει. οὔτε σικύη. λεῖ δέ τι ἢ κατάσασις. ἡ δὲ ἀπάτη ὅτι οἱ τὲ ποτε κατα γέντων σὺν ἰλύων, καὶ

τὰ λοιπὰ ῥώματα

τὰ λεπτώματα ὀξέα· πλὴν ὀδωδότα ὀδμὴν ἔσω ὀλιθηκά. ταῦτα δὲ τὰ χυφὰ καὶ ἐκδύνει. τὰ δὲ ἔξω κατάστασις, τὰ μὲν ἄνω ὠδὶ πόδες, τὰ δὲ κάτω, τὰ αὐτὰ κατὰ ἀγκῶνας δὲ συγκατατάσει, ἢ ἔδρη, ἢ ποδὶ, ἢ σανίδι. τὰ δ' ἔνθα ἢ ἔνθα, ἔστις κατάστασις, καὶ ἔτι τὰ χήματα ἐν τῇ διαίτῃ. τὰ αὐχμηρὰ πάντα ἐστὶ, πολλὰ τὰ προσηνέα. ἰχῶρα ἀόζει. μὴ διεξέρχεσι προσκεπλίχαι. ἐσκυθρωπάζ πρὸς ἢ ἐν τῇσιν αἰχμῇσι. πάντα συμμέξ μιλίως, τὰ μήκεα καὶ ὕλεα. καὶ βύρσα. διάτασις δὲ μερῶν ἐστι ἐξ ὑποφυρὸν διδόσθαι μὴ ἄνω τὸ γωνάτος. ταῦτα μὲν ἐς ἐστὶν ἐν τείνεται. παρὰ δ' ἐξὺ μὴ τοδὶ μαχάλαι καὶ κατὰ πρηνέον καὶ μερὸν τὰ μεταξὺ τῆς ἀρχῆς. ἐστὶ μὲν ὠδὶ ἐστὶ δὲ ὧδε τείνεται. ταῦτα δ' ἐς ἐστὶ ὑπὸ πάντα τεινόντων προσδιδέται. ἢ πρὸς ὑπόκρισιν, ἢ πρὸς ὄνυχι. ὠδὶ μὲν οὕτω κλίνης ποιέεται, τοῦτο μὲν τὴν ποσὶν πρὸς οὐδὸν χρὴ βρέξαι. πρὸς δὲ ἐστὶν ἕτερον, ξύλον ἰχῶρι τοιάγιον παραβεβλῆσθαι. τὰ δὲ ὑπόκρισιν ὑπόκρισιν πρὸς ταῦτα αὐτισπείζεται διατείνει. ἢ τοιήμασι κατορύξαι, ἢ κλίμακι διαθέντα, ἀμφοτέρωθεν ὠθέειν. Τὸ δὲ κοινὸν σανὶς ἐξάπηχυς, βύρσα, δίπηχυς. πάχος, τοσοῦτον ἔχουσα ὅσους δύο τὰ πείρους, εὖρος μὴ ἔνθα, ἔχουσα δὲ καὶ κατὰ μέσον, συλίσκους ξυμμέτρους. ἐξ ὧν ὡς κλιμακτῆρες τέτρασι ἐς πλὴν ὑπόστασιν τῷ ξύλῳ, ὡς πρὸ τῷ κατόμενον. κατὰ γλύφους δὲ, ὡς πρὸ πλωσὶ λείαν ἔχειν. τρία δὲ κατύλους βύρσι καὶ βάβος. καὶ διαλιπεῖν τοσοῦτον, ὅσον αὐτὴ τῇ μαχαίρῃσει ἐς διόρθωσιν. ἐν μέσῳ δὲ τρήσαντα κατὰ γλυφὶ. ὡς τε συλίσκον εἶναι, ὃς παρὰ πρὸ ἴνεν ἐὼν, περιρρέπειν τε κωλύσειεν, ὅτε ὑπὸ χαλεπὸς ὑπὸ μαχαίρῃσει. χρὴ δὲ τῆς σανίδος ἢ ἐν τῷ τοίχῳ ἐπάγειν κατὰ γεγλυμμένον τὴν χρῆσις τοῦ ξύλου, ὥστε ἐπὶ ἄκρον. ὠδὶ δὲ βάτερα κατατανύζειν. ὑπόπτιον τε μαλθακῷ τινος σύμμετρα. εἰσὶν ὅσέν ἀπὸ ὑπόρρως ἀπῆλθε μέσην ἴζει ἢ ῥὶς τουτέοισιν. εἰ δὲ φλώμενοι κεφαλὰς ἀδυνέλκεες. ἢ πεσόντος ἢ κατάξαντος, ἢ πέσαντος τουτέων εἰ οἷσι, τὰ ὀρθμία ὄρχεται ἀπὸ κεφαλῆς κατὰ τὰς φαρύγγας. καὶ ἀπὸ ῥώματος εἰ τῇ κεφαλῇ, καὶ ἐς ἐστὶ παρ, καὶ ἐς ἐν μερὸν. σημεῖα παραλλαγμάτων ἢ ἐκπώματων καὶ ἢ καὶ ὅπως, καὶ ὅσον διαφθρεῖ ταῦτα πρὸς ἄλληλα. καὶ εἰσὶν ἢ κοτύλη παρέαγε, καὶ εἰσὶν ὀυρέειν ἀπεπαύσθη, καὶ εἰσὶν ἐπίφυσις ἀπέαγε. καὶ εἰσὶ, καὶ ὡς καὶ εἰ ἢ δύο ἐν δύο ὄβη ὠδὶ τουτέοισι κίνδυνοι. ἐλπίδες. εἰσὶ καὶ καὶ, καὶ ὅτε καὶ κώσιες θανάτου, ὑγιέα δ' ἀσφαλέα δ', ἢ ἀ ἐμβλητέα, ἢ χειρισέα. καὶ ὅτε καὶ ἀ οὔ, ἢ ὅτε οὔ. ὠδὶ τοι, τέοισι ἐλπίδες κίνδυνοι εἶσι καὶ ὅτε χειρισέα. καὶ τοὶ ἐκ γλυφῆς, ἐξωρθρα, τὰ αὐξανόμενα, τὰ ἠυξημένα καὶ ὅ, τι θᾶσσον καὶ ὅ, τι βραχύτερον, καὶ ὅ, τι χαλόν. καὶ ὡς, καὶ οὕνεκα. καὶ διότι καὶ ὅτι μενυθείσι, καὶ ἢ, καὶ ὡς, καὶ εἰσὶν ἤστε. καὶ ἐπὶ τὰ κατεγέντα θᾶσσον καὶ βραχύτερον φυόμενα. ἢ ἀδιαστροφαὶ καὶ ἐπιπωρώσιες γίνεται, καὶ ἄκρι τουτέων. οἱ ἐλεῖν ἔλκεα αὐτίκα ἢ ὕστερον γίνεται. εἰσὶ καὶ ὁσέα κατατμῆσι, μείω. εἰσὶν οὖ. εἰσὶ κατεγέντα ὀβέχειν, καὶ ἢ ὀβίχει μᾶλλον, εἰσὶν ἐκβαίνει. ἢ αὖθρα ὀβίχια παιτῶν ταῦ. καὶ δι' ἃ εἰ εἰσὶν ὁρῶσιν, εἰ εἰσὶ διανοῦν ταῦ. ἀμφὶ τὰ πάθηματα ἀμφὶ τὰ ὀβρωτεύματα, νόμοισι τοῖσι νομέμοισι. πρὸς ἐπιθέσιος, παρασκευή. παρεξις. κατάτασις. διόρθωσις. ἀκέστεως. ἐπίθεσις ἀσχάλη μὸς. θέσις. σχῆμα. χρόνοι. δίαιταν. τὰ χαυνότατα τάχιστα φύεται. τὰ δ' ἐναντία ἐναντίως. διαστροφαί. ἢ κυρτοί. ἀσαρκοι, αὔθυροι, ἢ ἐμπεσὸν ὡς προσωπάτω ἢ ἐκτεσὸν, ἔσαι. τῷ χωρίου οὐ ὀβέτεσε. νύρων, τὰ μὲν ἐν κινήσει. καὶ οἱ πολάσω ἐπίδυτηγή. τὰ δὲ μὴ ἤστον. αὖρισον ἢ αὖ ἐκπέση, ἢ ἐμπέση τάχιστα. πυρετ' αἴνοντι μὴ ἐμβάλλειν, μηδὲ τὰ παρατεία. πεμπταῖα ἤκιστα ἀγκῶνα, καὶ τὰ νευρκωδέα πάντα, ὡς τάχιστα αὖρισα. πλὴν φλεγμενέων παρεόντα τὰ ἀποπαύμενα. ἢ νύρων, ἢ χόνδρια, ἢ ἐπιφύσιες, ἢ διϊστάμενα κατὰ συμφύσεις. ἀδιάκτα. ὁμοιωθῆναι. διαπωρῶν ταχέως τοῖσι πολέεσιν. ἢ δὲ χρῆσις σώζεται ἐκβαίνων τὰ ἔχοντα. ἔχειν τὰ ἔχοντα ἐκτεσόν τα ἤκιστα φλεγμαίνη τὰ δὲ ἤκιστα βδρμαίνοντα. μὴ μὲν ἐπιθρέπτειν δεῖ τα μάλιστα αὖθις ἐκπίπτει. κατατείνειν δὲ χήματι τοιούτεον, ἐν ᾧ μάλιστα ὑπόκρισιν θήσεται, σκεπόμενον ἐς πλὴν φύσιν καὶ ἣν τόπον. ἢ ὀβέβη διόρθωσις ὀπίσω ἐς ὀρθὸν μὴ ἐς πολάγιον. πορρωδὼ τα δὲ ταχέως ἀντιστασίζεται, ἀντιστασίζει ταχέως ἢ δὴ ἐκπόριστος γῆς, τὰ πολεσταίνεσ ἐκπίπτοντα, ἑρᾶν ἐμπίπτει. ἄπτιον νύσις, ἢ νύρων, ἢ ὀστέων, νύρων μὲν, μάχιες, ἢ ἐπιθόσιος. ὀστέων δὲ, κοτύλης ὀμαλότης. κεφαλῆς φαλακρότης. ἐπ ἔθος, ξίζον ποιέει. ἀστὴν, μὴ σχέσις. καὶ ἕξις. καὶ ἡλικίη. ἐπ ὑπόμυξιν ἀφλέγμαντον. οἷσιν ἔλκεα ἐγένετο, ἢ αὐτίκα, ἢ ὀστέων ὀβιχόντων, ἢ ἔπειτα, ἢ κινυμένων. ζηχυσμῶν. ταῦτα μὲν ὧδε αἰδὼ εὐθέως λύσας πασιρέλω ὠδὶ ἐπ ἔλκος ἐπιθεὶς, ἐπιδεῖν ὡς ὠδὶ ἐπ ἔλκος πρῶτον πλὴν αὐρίκι βαλλόμενος. μὴ τ' ἄλλα ὡς οὐ ταύτῃ τῷ σιτέος ἐόντος. οὕτω γὰρ αὖ ἐπ τε ἰχνότατον, καὶ ἐκπίσι τάχιστα καὶ πυρίρρηξέται, καὶ κάθαρσιν τα τάχιστα φύσεται. καὶ αἱ ἀρθρίκες δὲ μήτε κατ' αὐτὸ τῷτο προσάγειν, μήτε πιέζειν. καὶ ὧν ὁσέα μὴ μεγάλα ἄπτεσιν. ὧν δὲ μεγάλα, οὕτω ποιεῖν. πολλὴ γὰ ἐμπύησις. μὴ ταῦτ' οὐκ ἐπ οὕτως, ἀλλ' αἰ ψυκτέα τῇ ὑποσαισίων εἰσιέναι. Τὰ δὲ τοιαῦτα ὁπόσα. ὀβέχει. καὶ ἔστε ἐμβλητέα ἔστε μὴ, ἐπιθέσις μὲν, οὐκ ἐπ πλέον. διάτασις δὲ, σφᾶσι ποιηθεῖσι, οἷσι πόδες. ἢ μὲν παρὰ σφυρὸν, ἢ δὲ παρὰ γόνυ ἐς χήμα. πολλατεῖαι. προσηνέες. ἰχνραί. χείλους ἔχουσι. ῥάβδοι τὸ σύμμετρα κραναὶς, καὶ μῆκος μὴ πάχος, ὡς τε διατείνειν. ἰμάντιχ δὲ ὀβ ἄκρων ἀμφοτέρωθεν ἔχοντα ἐς τοὺς χείλους ἐνδεδέσθαι. ὡς παρέχειν ἐς

τὰς σφαίρας ὁ σπειζόμενα διαναγμάζει. ἴησις δὲ πλησμὴ θερμή. σχήματα καὶ πόδες. θέσις. καὶ ἴσχίου δίαιτα, ἀρρενικής. ἐμβάλλειν τὰ ὀστέα τὰ ὑπάρχοντα αὐθημερόν, ἢ δὶς τρία. τετραπλάσια δὲ ἢ τεσσαράκοντα, μὴ, ἀλλ' ἐπὴν ἰχρὰ ἢ. ἢ δὲ ἐμβολὴ τοῖσι μοχλικοῖσιν, ἢ ἐμβαλλόμενον τὸ ὀστέον ὧν μὴ ἔχῃ ἀποσπειξιν, ἀποπρίσαι τὴν κωλυόντων. ἀτὰρ καὶ ὡς τὰ μέλανθέντα ἀφεῖσθαι τε καὶ βραχύτερα τὰ μέλεα. τὰ δὲ ἄρθρα, τὰ μὲν τελέσι τὰ δὲ μείοσιν ὀλισθάνει. καὶ τὰ μὲν μείοσιν, ἐμβαλεῖν ῥᾴδιον. τὰ δὲ μείζους ποιεῖ τὰς ἀγκώνας. καὶ ὀστέων, καὶ νεύρων, καὶ ἄρθρων, καὶ σαρκῶν, καὶ σχημάτων. μηρὸς δὲ καὶ βραχίων, ὁμοιότητα ἐκπίπτουσιν.

ΙΠΠΟΚΡΑΤΟΥΣ ΠΕΡΙ ΕΛΚΩΝ.

ε΄ Λκεα ξύμπαντα, οὐ χρὴ τέμνειν, πλὴν ὅσα μὴ σὺν ἄρθρῳ ἐστὶν ἕλκος, ἢ γὰρ ξηρὸν τὸ ὑγιὲς ἐργάζεται καὶ ἢ ὑγρὸν, τὸ μὴ ὑγιές. ἢ γὰρ ἕλκος, ὑγρόν ἐστι. ἢ δὲ ὑγιὲς, ξηρόν. ἀνεπίδετον δὲ ἐᾶν, ἄμεινόν ἐστιν, ὅτι γε μὴ κατὰ πλάσσεται. οὐδὲ κατὰ πλάσσειν ἐνδέχομενόν ἐστιν εἶναι τὴν ἑλκέων. μᾶλλον δὲ τὰ νεόρρωτα τὴν παλαιοτέρων καὶ τὰ σὺν τοῖσιν ἄρθροισιν ὀλιγοσιτέειν τὰ ὡς μάλιστα καὶ ὕδωρ ξυμφέρει πᾶσι τοῖσιν ἕλκεσι. μᾶλλον δὲ τοῖσι νεωτέροισι τὴν παλαιοτέρων. καὶ ὅ, τι ἄλλο φλεγμαίνει ἕλκος, ἢ μέλλει. καὶ ὅτι σφακελίσαι κίνδυνος. καὶ τοῖσιν ἕλκεσι καὶ φλέγμασι, τοῖσιν αὐτοῖσιν σὺν τοῖσιν ἄρθροισι. καὶ ὅκου ἀσασμὸς γένεσθαι κίνδυνος. καὶ τοῖσιν σὺν κοιλίῃ ῥώμασι. πάντων δὲ μάλιστα, τοῖσιν σὺν κεφαλῇ καὶ μηρῷ καταγεῖσι, καὶ ἄλλῳ ὧτινι ξύνταξις γίνηται. ἑστάναι δὲ σὺν τῷ ἕλκει ἥκιστα ξυμφέρει. καὶ μᾶλλον ὧν σὺν τῷ σκέλει ἔχῃ ἢ ἕλκος. ἀλλ' οὐδὲ καθῆσθαι οὐδὲ περιέρπειν. ἡσυχίη δὲ καὶ ἀφελμία, ξυμφέρει μάλιστα. τὰ δὲ νεόρρωτα ἕλκεα πάντα, ἥκιστα αὐτὰ φλεγμαίνειν αὐτὰ τε καὶ τὰ παρεόντα. ἔστιν διαπυήσει ὡς τάχιστα. καὶ ἢ πόνον μὴ ἀπολαμβάνοντα ἀπὸ τῶν ἕλκεος τῷ σώματος ἴσχουτο. ἢ ἔστιν ἀναρρέποι ὅκως μὴ δὲ μελήσει διαπυῆσαι, πλὴν τῷ αὐτομάτου πύου ὀλιγίστου. ἀλλὰ ξηρὸν εἶναι ὡς μάλιστα φαρμάκῳ μὴ παθυσκελεῖ. πυρώδες γὰρ γίνεται, ἐπὴν φείκη ἐπιόντα. καὶ σφυγμός. φλεγμαίνει γὰρ τὰ ἕλκεα τότε, ὁκόταν διαπυῆσαι μέλλῃ. διαπυεῖ δὲ, ἀλλοιουμένου τῷ αἵματος καὶ θερμαινομένου, ἕως σαπὲν πύον γένηται τὴν τοιούτων ἑλκέων. ὁκόταν δοκέῃς διεῖσθαι καταπλάσιος, οὐ χρὴ αὖθι ἢ ἕλκος καταπλάσσειν. ἀλλὰ τὰ παθιέχοντα. ὅκως ἢ πύον ἀποχωρέῃ, καὶ τὰ συληρωσόμενα μαλαχῇ. τὴν δὲ ἑλκέων, ὅπῃ μὲν αὐξεῖ βέλεϊ διατμηθῇ ἢ διακοπῇ, ὁδέχεται σίαμον φαρμακον. καὶ ἢ κωλύον διαπυεῖν αὐχενῴσουσι. ἢ τις ἔσω τῷ βέλεος ἐβλάβθη καὶ ἐκῇ πη σύριγξ. ταύτην δὲ ἢ ἦθι ὅκως διάπυος ὡς τάχιστα γένηται. ἥκιστα τὰ γὰρ φλεγμαίνει, καὶ αὐάγμη τὰς σύριγγας τὰς φλαθείσας καὶ κοπείσας σπείσας καὶ πύον χυομένας, ἔκτακτα ἰῶσαι. ἔπειτα βλαστάνειν νέας σύριγγας. ἕλκει νεορρώπω παντὶ, πλὴν σὺν κοιλίῃ ξυμφέρει, ἅμα ποιέειν, ἀποῤῥέειν πυκνὰ, ὅκως ἂν δοκέῃ καιρὸς εἶναι. καὶ ἀπὸ αὐτῆς τῆς ἑλκέων τῶν παθιεχόντων ἢ ἕλκος. ἄλλως τε καὶ ἰῶ σὺν κνήμῃ ἔῃ ἢ ἕλκος. ἢ σὺν δακτύλῳ ποδὸς ἢ χειρός. μᾶλλον ἥσσου ἄλλοθι τῶν σώματος. γίνεται γὰρ ἀποῤῥέοντος τῶν αἵματος, ξηρότερα καὶ μείονα ἰχναινόμενα. κωλύει μὲν γὰρ μάλιστα τὰ τοιαῦτα ἕλκεα ὑγραίνεσθαι. ἔπειτα δὲ καὶ τὰ σύμπαντα αἵματος σηπεδῶν, καὶ ὀξὺ αἵματος μεταστάσιος γίνηται. ξυμφορὴ δὲ μετὰ πλὴν τῶν αἵματος ἀποῤῥοιῶ, ἢ ἐπὶ τὴν τοιούτων ἑλκέων. καὶ ἀσθενέα ἐπιλεῖν, πυκνὸν καὶ μαλθακὴν τετριμμένον. ξηρότερον ἢ ὑγρότερον. ἢ ἐπὶ τῷ ἀσθενέϊ ἀνωθεν φύλλα ἰχνὰ πίθεσθαι. ἔλαιον δὲ καὶ ὅσα μαλθακώδεα, ἢ ἐλαιώδεα ἐστὶ φαρμακα, οὐ ξυμφέρει τοῖσι τοιούτοισιν ἕλκεσιν, ἵνα μὴ πάνυ ἥδη πρὸς ὑγιείην τείνῃ. οὐδὲ τοῖσι νεορρώτοισιν ἕλκεσι ξυμφέρει ἔλαιον, οὐδὲ μαλθακώδεα, οὐδὲ στεατώδεα φαρμακα. ἄλλως τε καὶ ὅτι αὖ δέηται ἕλκος πλείονος καθαρσιος. ἢ δὲ ξύμπαντα ἐπεῖν, ἐλαίῳ πλὴν χείσιν ποιέεσθαι, καὶ σὺ θέρει καὶ σὺ χειμῶνι, πρὸς ἃ τὴν τοιούτων φαρμακων δεόμενα. Ὑποκάθαρσις τῆς κάτω κοιλίης ξυμφέρει τοῖσι πλείστοισι τὴν ἑλκέων καὶ σὺν ῥώμασιν σὺ κεφαλῇ ἐοῦσι, καὶ σὺ κοιλίῃ, καὶ σὺ ἄρθροισι, καὶ ὅσα σφακελίσαι κίνδυνος. καὶ ὅσα ῥηκτὰ, καὶ τοῖσιν ἐθαιμώδεσι καὶ ὀρπηστικοῖσι. καὶ τοῖσιν ἄλλως τε παλαιωμένοισιν ἕλκεσι. καὶ ὁπῃ αὖ μέλλῃ ἐπιδεῖν, οὐ χρή. σὺ δὲ ἐμπλάσσειν τὰ φαρμακα, πρὶν αὖ πάνυ ξηρὸν ποιήσῃ ἢ ἕλκος. τότε δὲ δεῖ προσιζάνειν, ἀναπαυλίζειν δὲ ἢ ἕλκος πολλάκις ἀπόπλω. καὶ αὖθις ὀθόνιον ξηρὸν καὶ καθαρὸν προσιζάνειν πολλάκις. οὕτω δὲ ἐπιβεὶς ἢ φαρμακον ἢ δοκέῃ ξυμφέρειν, ἐπιλεῖν, ἢ μὴ ἐπιλεῖν, ἕλκεσι τοῖσι πλείστοισιν. ὧρη ἢ βραγχοτόνη, ξυμφέρωτόνη τῶν χειμώνος, πλὴν τοῖσιν σὺ κεφαλῇ καὶ κοιλίῃ. μᾶλλον δὲ ἢ ἴση μεσινή. τὰ ἕλκεα ὁκόταν αὖ καθαρθέντα, καλῶς τε καὶ ἐς ἢ δέον ἀεὶ, ἐπὶ ἢ ξηρότερον φθίνῃ πλὴν βλάσησιν. ταῦτα δὲ οὐχ ὑπάρχει ὡς ἐπὶ τὸ πολὺ, ἵνα ὁκόταν οὕτω ὀστέον ἀφίσῃ ποιεῖ, ἢ καθαρθέν, ἢ

πριόθεν, ἢ

προιδὼν, ἢ ἄλλῳ τῳ τρόπῳ, τῷ ἕλκεϊ τούτων ἀεὶ οὐλὴ, καὶ λοιπὸν μὴ γίνεται ἕλκος οὐ κεκαθαρμένον, οὐκ ἐθέλει ξυνιέναι, ξυνοχήμενα, οὐδ' αὐτόματα ξυνδρέχεται. ὧν τὰ παθήματα φλεγμαίνει τῷ ἕλκεϊ, ἐς ἃ μὴ παύσηται τῆς φλεγμασίης, οὐκ ἐθέλει ξυνιέναι. οὐδὲ ὧν τὰ παθήματα τῷ ἕλκεϊ μελανθῇ, καὶ αἵματος σηπεδὼν ἢ καὶ νεκροῦ παρέχοντος πλὴν ἐπῳδέειν τῷ αἵματος. οὐδὲ ταῦτα ἐθέλει ξυνιέναι, ἕως μὴ τὰ παθήματα τῷ ἕλκεϊ, ὑγιέα ποιήσῃς. Τῶν ἑλκέων τὰ κυκλοτερέα, ἕως ὑποκοιλαίνῃ, ἐν κύκλῳ πάντη ἐπιτάμνειν χρὴ, τὰ ἀφεστεῶτα. ἢ πάντα, ἢ τὰ ἡμίσεα τῷ κύκλου. καὶ τὸ μῆκος τῆς φύσιος τῷ ἀνθρώπου, ὧδε· παντὶ ἕλκει βρυσπέλατος ἐπιγενομένου, καθαίρειν δεῖ ποιέεσθαι τῷ σώματος. ἐφ' ὁπότερα ἂν ξυμφέρει τῷ ἕλκει, ἐπὶ τάδε καὶ τὸ κάτω, ὅπως ἂν οἱδήμα γένηται περὶ τὸ ἕλκος. ἀφλεγμάντου ἐόντος τοῦ ἕλκεος, χρόνῳ ὕστερον, πρὶν ὑπόστασιν ἴσχειν τὸ οἱδήμα. καὶ ὅτι ἂν τῇ φλεγμασίῃ, οἱδήσαν μὴ κατίσηται, τῇ ἄλλων καθισταμένων, ὅσα ἄμα ἤρξατο φλεγμαίνειν καὶ οἰδήσκεσθαι, καὶ τοῦτο κίνδυνος, μὴ δ' ἅμα ξυνιέναι. ὅσα δὲ ἐπιπέπτωκεν, ἢ ἄλλῳ τῳ τρόπῳ διακέπτεται. καὶ θλᾶται καὶ ἀποδίδοται τὰ παθήματα τὰ ἕλκεος, καὶ διαπήγματα πύον ἀπὸ τῶν οἰδημάτων, ἀποχωρέειν κατὰ τὸ ἕλκος τῇ τοιούτων ὅτι ἂν δοκέῃ δεῖσθαι κατασκάλασις, οὐ χρὴ αὐτὸ τὸ ἕλκος κατασκάλασιν. ἀλλὰ τὰ παθήματα. ὅκως τὸ πύον ἀποχωρέῃ, καὶ τὰ σπλαγχνώδεα λαπαχρῇ. ἐπεὶ δὲν λαπαχρῇ τὴν ἡ φλεγμασίη πύσηται. ἔπειτα ἀφεστηκότα τὰ παθήματα, ἐπιδέειν προσιόντα. ἀρχόμενος ἀπὸ τῶν ὑγιέος ὀλίγον προσχωρέων. ὧδε δὲ τῷ παθήματι ἄνωθεν, φύλλα ἐπίτηδες συχνά. ὅτι δ' ἂν μὴ δυνήσηται προσθεῖναι σαρξὶ ὑγρῇ ἐούσῃ, αὐτὴν βλ ταύτην ἐκβάλλειν. ἵνα μὴ βαθέα ᾖ ἐρεῖ τὸ ἕλκος ἔν κατ' ἄμφω, καὶ τῆς ἐπιδέσιος, καὶ τῶν προσαπτέοντος μὴ κυρσοῦσθαι. τὸ δὴ τοιοῦτον, αὖτις τάμνειν πρὸς μίλλω ἵνα ἀνδέχηται βύρσον, ἀπὸ τοῦ στόματος τὸ ἕλκος ἀνατάμνειν, ὅπη ἂν δοκέῃ καιρὸς εἶναι. καὶ οὕτως ὑπείκειν προσφέρειν, ὁκοίης δ' ἂν δοκέῃ προσδεῖσθαι. ὡς δὲ τε πολλὰ ὧδε πάντη ἕλκει ὅτι ἂν, κοιλίλλω ἔχει πρὸς τὸ ἰδὺ κατὰ φανερὰ ἰδεῖν οἰδήματος μὴ προσόντος. ἵνα μὲν ἓν σὺ αὐτῷ σημεῖον, ἢ ἡ σαρξ ὑπὲκ μυδῶσα μὴ ἐκπορεύεται, τοῦτο τὸ ἕλκος μὴ τὰ παθήματα τὸ ἕλκος, ἰδεῖν μέλανα ὑποπέλια. μὴ τῶν ἐσπεμιλέων ἑλκέων, ὅπη ἂν φαγέδαινα ᾖ. ἰχῶρος τὰ τε νέμεται μὴ ἐσθίει. ταύτῃ τοῦ ἕλκεος τὸ παθέχον, χροιὴν ἕξει μέλαιναν ὑποπέλιον. καὶ τὰ πλάσματα τὰ οἰδημάτων μὴ φλεγμασίης τῆς ἐν τοῖς παθέχουσι. ἢ ἐφ' ἧ φλόμος, μὴ τῆς Διφύλλου τὰ φύλλα ὠμά. μὴ τοῦ ἐπιπόρου τὰ φύλλα. ἐφθὰ, καὶ τὸ πόλιον. ἵνα δὲ καὶ καθαίρεσθαι δέῃ τὸ ἕλκος, πάντα μὲν καὶ ταῦτα καθαίρεα. ἀπὸ τῆς κριθῆς καὶ τῆς συκῆς τὰ φύλλα καὶ τῆς ἐλαίης, καὶ τὸ πράσιον, ἕψειν δὲ ταῦτα πάντα, μάλιστα δὲ τούτων ἕψειν, τὸν ἄγνον, καὶ πλὴν συκῆν καὶ πλὴν ἐλαίην, καὶ τῆς σίδης τὰ φύλλα ὡσαύτως ἕψειν, ὡμοῖσι δὲ τοῖσι δεῖ χρέεσθαι. τῆς μαλάχης τὰ φύλλα, τρίβων ξηρὰ οἴνῳ. καὶ τῆς πηγάνου τὰ φύλλα. καὶ τῆς ἀγριάνου χλωρῆς. τοῖσι τούτοισι χρὴ τῷ λίνου τὸν καρπὸν φρύξαντα καὶ κόψαντα ὡς λειότατον μεμυλλᾶσθαι. ὅκου δὲ βρυσπέλατα κίνδυνος ἐφ' ἕλκεσι γένεσθαι, τῆς ἰσάτιδος τὰ φύλλα τρίβων, ὠμὰ καταπλάσσειν ξηρὰ τῷ λίνῳ, ἢ τὸν λίνον δεῖν ἐφύρας χρύσχεσχυλῶ, ἢ ἰσάτιδος καταπλάσσειν. Ὅταν δὲ τὸ ἕλκος καθαρὸν μὴ ᾖ, φλεγμαίνει δὲ τότε ἕλκος, καὶ τὰ παθήματα τῷ ἕλκεος, φακὸν ὠὸν ἐνιέντα καὶ τρίψαντα λεῖον, ἐλαίῳ ὀλίτῳ φυρήσας καταπλάσσειν ἐπιδεῖν. καὶ τῷ κυνοσβάτου ἐνιέντα τὰ φύλλα σὺν ὕδατι τρίψαντα λεῖα καταπλάσσειν. ὁδὸν τρίψαντα λεπτὸν, καθαρόν. οὕτω καὶ ἐλαίῳ τέγξαντα. καὶ ὅταν ξυνάγειν βούλῃ τῷ κυνοσβάτου τὰ φύλλα, ὡς πορρωτάτω φανῆν συναύξειν. συνειδέναι δὲ ὅτι καὶ λίνου καρπὸς παρακμάζοντα λεπτὸς καὶ τόδε ἀ τῷ λίνου καρπὸς, καὶ ἄγνος ὠμὸς, καὶ μηλέαι συπνεῖαι, ὅσα ταῦτα δυνατά. Ὀμφακηρὰ λυμαίνεσθαι, ἐς χαλκεῖον θλίψαντα βρυερόν. διὰ θυμοῦ πρὸς ἥλιον τιθέναι τὰς ἡμέρας. τὰς δὲ νύκτας αὔρεον, ὅκως μὴ ὀροσοίζηται. ἀναπτείβειν δὲ τῆς ἡμέρης ἀπαύστως, ὡς ὁμαλῶς ξηραίνηται. καὶ ἀπὸ τοῦ χαλκείου ὡς ὅτι πολλιστον αὐχλαμβάνειν. τιθέναι δὲ ἐς ὃν ἥλιον τοσοῦτον χρόνον, ἐς ὃ πιχὺ γένηται, ὡς πορ μέλι. ἔπειτα ἐς χύτλον χαλκοῦν ἐγχέας, καὶ μέλι ὡς ἡμίλιτον, καὶ οἶνον γλυκὺν, ὀκτωφθρίσας πρότερον ῥητίνῃ τορμιθίνῃ, ἐψεῖν δὲ πρὸ ῥητίνῃ σὺν τῷ οἴνῳ, ἕως ἂν σκληρὸν γένηται ὡς πορ μέλι ἐφθόν. ἔπειτα πρὸ μὲν ῥητίνῃ ὀβελεῖν. ἐν δὲ οἴνῳ ξυγχέαι. ἔστω δὲ πολὺς μὲν ὁ χυλὸς τῆς ὀμφακος. βούτυρος δὲ ὁ οἶνος. τρίτον δὲ τὸ μέλι. καὶ σμύρναν, πρὸ τριτηῖ. καὶ ἄλλως, ὡς βέλτιστα τρίψαντα λείῳ καὶ δέεσθαι τῷ οἴνου τῷ αὐτῷ, παρεγχέοντα κατ' ὀλίγον. ἔπειτα ἕψειν αὐτὸ ἐφ' ἑαυτῆς πρὸ σμύρναν ξυὸ τῷ οἴνῳ ἀνακινέοντα. ὅταν δὲ δοκέῃ ἤδη καλῶς ἔχειν τὸ πάχος, ξυγχέαι ἐς τὸν χυλὸν τῆς ὀμφακος. καὶ ἰήσθω ὡς αὐτίκα φρύξαντα, ἠσύχως μεμυλλᾶσθαι ἐς τὸ φαρμακον. καὶ ἄνθος χαλκοῦ, ἕλκοσον τῷ ἰήθου. ταῦτα δὲ ἐπειδὰν μίξῃς, ἕψειν, μὴ ἕλκοσον τρεῶν ἡμιφέων.

Ἑτέρως. Ξύλοισι συνήθεσιν ὡς ὀλίγον λεπτὰ καίεσθαι, ἢ ἀνθρακεύειν ὡς μὴ φρύγεσθαι. καὶ ἐμβαλλόμενα πάντα, ἀνοσφραίνεσθω. καὶ τὰ ἕλκεα μὴ πιπλήθω, ὅπη ἂν ἐπαλείφῃ τοῦτο τὸ φαρμακον. χρῆσθαι δὲ τούτῳ τῷ φαρμάκῳ, πρὸς τε παλαιωμένα ἕλκεα. καὶ πρὸς τὰ ἐσηρωτα. καὶ ἐς πόδας, καὶ ἐς κεφαλὴν ἕλκεα καὶ ὠτός. Φαρμακον πρὸς παλαιὰ καὶ νοσηρωτα ἕλκεα.

τῶν αὐτέων ἐλαιέων, χολὴ βοὸς ξηρὴ· μέλι ὡς ἡδύλιστον. οἶνος λευκός. ἀνάφεψῆσαι δὲ σὺν αὐτῷ, λωτῷ τορυβήσαντα. λιβανωτός. σμύρνη. ἴσα. κρόκος ἴσος. ἄνθος τε χαλκοῦ. ὁμοίως δὲ ὑγρῶν, οἶνος πλεῖστος. μέλι. δεύτερον. ἐλίγιστον ἢ χολή. Ε΄τερον. Οἶνος. μέλι πλεῖστον, ὀλίγον. τὰ δὲ ξηρά, ἄνθος χαλκοῦ. σμύρνα. σίδιον ἀσσον. Ε΄τερον. Ἄνθος χαλκοῦ. ὁπόσον ἢ μυρσίνεον. σμύρνης, δύο ἢ μυρσίνεα. κρόκα ξεὶς μοῖραι. μέλι ὀλίγον ξυὶ οἴνῳ ὁπῶσιανα. Ε΄τερον. Λιβανωτῷ μοῖρα. κυκλάδος μοῖρα. κρόκου τρεῖς. τούτων ἔματτον ξηρὸν τείψαι ὡς λειότατον. ἔπειτα μίξασ', τείβειν ἐφ' ἡλίῳ ὡς θερμοτάτῳ, παραχέων χυλὸν ὄμφακος, ἕως ἂν ἱξώδες γένηται, ὡὶ τρεῖς ἡμέρας. ἔπειτα σὺ οἴνῳ αὐστηρῷ μέλανι διώδει παραχέειν καὶ ὀλίγον σίεσθαι. Ε΄τερον. Ἐν οἴνῳ γλυκεῖ ἕψειν, λευκῷ, πρίνου ῥίζας. ἐπειδὴν δοκέῃ καλῶς ἔχειν, ἀποχέασ' τῷ οἴνου δύο μοίρας, ποιῆσαι τὸδε. καὶ ἀμυργδάλου ἐλαίου ὡς ἀνυδροτάτου μοῖραν μίαν. ἔπειτα ἕψειν, ἀνακινέων ὡς μὴ φρυγῇ μαλθακῷ πυρί. ἕως ἂν δοκέῃ τῷ πάχεος καλῶς ἔχειν. Ε΄τερον. Τὰ μὲν ἄλλα, τὰ αὐτά. αὐτὶ δὲ τοῦ οἴνου, ὄξος ὀξύτατον ἕσω λευκόν. ἐμβάλλειν δὲ εἰς αὐτὸ, ἐλαία ὡς οἰσυπώδεα. κἄπειτα δεύσας τῇ ἀμύργῃ, ἕψειν. καὶ ὁπόταν θρύπτοιο, ξυγχέαι. καὶ σὺν πτισάνῃ μηλείῳ, καὶ νίτρον. μὴ ἄνθος χαλκοῦ, μίξαι ὁπλὰ ἀμφότερα. τοῦτο μᾶλλον τοῦ προτέρου καθαίρει τὰ ἕλκεα. ξηραίνει δὲ τὸ πρότερον οὐχ ἧσσον. Ε΄τερον. Τὰ ἐλαία βάλλειν ὡς σὶ ὀλιγίστῳ ὕδατι. ἔπειτα οἶνον ξυγχέασ' μόρος φλοιοῦ, ἕψειν ἕως ἂν καλῶς ἔχῃ τὸ πάχος, ἐκ τοῦ δὲ διαπυΐσκεσθαι ὀδόντα τὰ νεόδοντα τάχιστα.

Ἄλλο. Ἄρσεν ξηρὸν ἐπιπάσσειν. καὶ σέλινον κεφάλης σὺν ὁπῷ φλοιὸν χλωρὸν τείβων σὺν οἴνῳ. σὺ σέλινον, καὶ ἄνθυ οἴνου αὐστηρὸν καὶ ξυὶ μέλιτι. Ε΄τερον. Ὄξος ἀφεψῶν, λωτῷ τορυβήσαντα. ἔστω δὲ λευκὸν τὸ ὄξος. κἄπειτα μίξαι ἀμύργην ἐλαιέων, καὶ ὀρρὸν πίτυος ὠμόν. καὶ ἀπαλείφειν καὶ καταστύφειν. καὶ ἐπιδεσμεῖν. ξηρὰ ἀποφέρει τὰ νεόδοντα διαπυΐσκεσθαι. ἢν ὄξει ἀπονίψασ', οἴνῳ ἀποσπογγίσας. Ἄλλο. Τὸν μόλιβον τὸν λεῖον ξυὶ τῇ σποδῷ τῇ κυπρίᾳ λεαίνειν τὰ ἐπιπάσσειν. καὶ τῷ λωτῷ τὰ ἕλκεα ἐπιπάσσειν. καὶ σὺν λεπίδι τοῦ χαλκοῦ. καὶ σὺν σπληνίῳ καὶ σὺν χαλκίτιν μιξὰ τοῦ χαλκοῦ. καὶ μόνῳ. καὶ μιξὰ τὸν τοῦ λωτοῦ ἕλκεων. καὶ ἄλλως, ὅταν δέηται ξηροῖσι τοῖσι τοιούτοισι χρέεσθαι. καὶ τῇ σποδῷ τῇ ἐλλυχνιώτιδι λείῃ μετὰ τὸν ἕλκεων. καὶ αὐτοῖσι μόνοισιν ἕλκεσι. καὶ ἄνθει ἀργύρου μόνῃ, ὡς λειοτάτῃ. καὶ σὺν ἀρίσταλοχάλῳ, ξύων τε καὶ τείβων λίθῳ ἐπιπάσσειν. Ε΄τερον σίαμον. Σμύρνα. λιβανωτός. κυκλάς. ἶσος. ἄνθος χαλκοῦ ὁπόσον. σὺν πτισάνῃ ἀλγυπτίῃ ὁπόσῃ. οἰνανθέων. οἰσυπώδες. μολύβδαινα. τούτων ἕκαστον ἡδύεσθαι. ἔστω οἴνῳ ὡς πρὸ τοῦ πρότερον. καὶ ἄλλῃ ὀρχασιῇ καταπτὰ τὰ αὐτά. ὄξος ὡς ὀξύτατον λευκόν. μέλι. σὺν πτισάνῃ ἀλγυπτίῳ. νίτρον ὡς ἀρίστου. ἠσύχως φεύξασ', χολῆς ὀλίγῳ σωφέλιμον. τοῦτο τὰ ὑπερσαρκέοντα καθαίρει καὶ κοιλαίνει, καὶ οὐ δάκνει. Ἄλλο. Ῥοιᾶς ἡ μυρσινόφυλλος ἢ ὄνομα παρθένιον. ἢ μυρσινόφυλλον, ἢ τὰ ξύλα τὰ ἀπὸ τοῦ ποδίου ἀφαιρεῖ. καὶ σὺν πτισάνῃ ἡ χαλκίτις, καὶ μηλιακὸς ὠμῆς, ἐλατήριον λεπτὸν ξηρὸν προσεῖναι καὶ ἢ σίδιον λεπτὸν ξηρὸν ὡσαύτως. πληροῖ δὲ μάλιστα τὰ κοῖλα τὰ καθαρά, ποιᾷ, ἢ λατὰ πυρὸς οὔνομα. ἔστι δὲ πτύρωσιν ὁμοίᾳ. ὅταν αὐαίνηται. μυρσινόφυλλον, ὡς πρὸ καὶ ἢ τῆς ἐλαίης, καὶ μυρσινότροπον. καὶ πρασίου ἢ φύλλον, ξυὶ ἐλαίῳ. Ε΄τερον. Ἰσχάδος, ἢ ἔσω, ἢ πίων, ἢ μελιτοειδὲς, ὡς ξηροτάτης, ὕδατος δύο μοίρας. καὶ λίνου καρπὸν φρύξασ' μὴ σφόδρα ὡς λεπτοτάτου μοῖραν μίαν. Ἄλλο. Τῆς ἰσχάδος. καὶ ἄνθος χαλκοῦ ὀλίγον λεπτόν. καὶ συκῆς ὁπόν. ἢ δ' ἐκ τῆς ἰσχάδος, χαμαιλέων μέλας. χολὴ βοὸς ξηρή. τὰ μὲν ἄλλα τὰ αὐτά. τὰ δὲ, ξηρά. καρδαμον λεπτὸν. ὠμόν. βρύσιμον. ἑκατὸν ἴσον. τῆς δὲ ἰσχάδος δύο μοῦν, λίνου καρποῦ, δύο μοίρας. ὁπὸν συκῆς. ὅταν τούτων τινὶ χρέῃ τῷ φαρμάκων, σωλιῶσαι ἀνῶσαν ὀξέρους ἐπιθεὶς, ἀσόπον ἀνῶσαν τὸν σωλιῶνα ἐπίθες, καὶ ἐπίδει. καὶ προσαίεσθαι ὀλίγῳ μᾶλλον. τὰ δὲ σθεναίχνοντα ἰῷ φλεγμαίνῃ, ὅ, τι ἂν δοκέῃ ξυμφέρειν, σθεναλάσσειν. ἰῷ βουλῇ ὑγρῷ χρέεσθαι, καὶ ἢ καρκινὸν φαρμακον ἐπαλείφειν. ἐπιδεῖν δὲ ὥσπερ τὰ πρότερα γέγραπται, καὶ τὰ ἐν ὠῷ λόγῳ. ἔστι δὲ ἐκ τοῦδε ἢ φαρμακον ποιέεσθαι. ἐλλεβόρου μέλανος. σανδαράχης λεπίδος. μολίβου κεκλιμένου, ξυὶ πολλῷ θείου ἀῤῥενικοῦ καθυπερθίδος. τούτῳ ὁπόσῳ δοκέει σωματοῦσθαι χρῆσθαι. ἡ δὲ δίεσις, κεσφίνῳ ἐλαίῳ. ἐπειδὴν δὲ ἄλης ἔχῃ ἐπαλήφαντι ἐκβάλλειν ἢ φαρμακον. ἐπισθλάσαντα. αὖρον ἐφθὸν, λεῖον. ἢ τείβων ξηρὸν, τῷ μέλιτι διθύραν, καὶ ἰῷ ξηρῷ χρὴ τῷ καρκινῷ, τούτων χρὴ ἀφιστάναι ἢ φαρμακον ἐπισθλάσαντα. ποιέει δὲ ἢ ξηρὸν αὐτὸ τοῦ ἐλλεβόρου μόνον καὶ τῆς σανδαράχης. Ε΄τερον ὑγρόν. Ῥοιᾶς, ὡς ἢ φύλλον ὅμοιον αὖρῳ σὺν φύσιν. λευκὸν δὲ. χυλοῦσθαι καὶ κλαστοῦ φύλλον ἢ μέγεθος. αὕτη ἡ ποιή, ξυὶ οἴνῳ ἐπισθλάσασθαι. ἢ τοῦ πρίνου ἢ σθεναλὸ ἢ στελεχος τείψασ' ξυὶ οἴνῳ, ἐπισθλάσαι. Ε΄τερον. Ὀμφακοῦ χυλός. ὄξος ὡς ὀξύτατον. ἄνθος χαλκοῦ. νίτρον. ὁπὸς δρυεοῦ. ἐς ὄμφακος χυλόν. σὺν πτισάνῃ τὸ ἐμβάλλειν, ὡς λειοτάτῳ καὶ θεῖναι σὺ χαλκῷ δρυθρῷ ἐς ἥλιον καὶ ἀνακινέειν. καὶ ἀνελεῖν ὅταν δοκέῃ καλῶς ἔχειν ἢ πάχος. Ἐναίματα ξηρὰ τάδε. Ἐλλέβορος μέλας. ὡς λειότατος ἐπιπάσσεσθαι, ἕως αὐτὶ τοῦ ὑγροῦ σύνῃ, καὶ νεμμύου. ἐπίδεσις δὲ ἢ αὐτή. ἢ πῦρ ὠδὶ τοῖσιν ἐμσθλάσσουσιν. Ε΄τερον ὁμοίως.

Ἄλλος χόρτους ὡς ξηροτάτους, ἐς χυτρείδιον χάλκεον ἢ κεραμοῦν κονιὸν ἐμβάλλειν, ἴσους ὡς μάλιστα τὸ μέγεθος, μὴ ἀσβούς. ἢν μέλι ὡς ἥκιστον διαπλάσειν τῇ ἄλῃ. ἐπιχέαι ὕδωρ τοῦ ἅλος. ἑψεῖν ἐπὶ θείου ὕδωρ τοῦ αὐθεκτοῦ τὸ χυτρίδιον, ἢν ἐᾷ ἕως αὐτὸ κατακαυθῇ πᾶν. ἐπειτα αἴρασθαι χόρτους τὸ ἕλκος καὶ ἐκκαθῆραι, ἐπιθεῖναι ὡς πρότερον. καὶ πίεζειν ὀλίγῳ μᾶλλον. τῇ δ' ὑστεραίᾳ, ὅπως αὖ μὴ λάβῃ τὸ φαρμακον ἐπιπλάσας, προσπιέζειν καὶ ἐπιδεῖν. ὅταν δὲ βούλεσθαι ἐπιτιθέναι τὸ φαρμακον, ὄξος ὕδατος μὲν ἐπιχέειν, ἕως αὖ ἀποσῇ. ἢν αὖθις τὰ αὐτὰ ποιέειν, ἕως δέκατον ἀπαποσπάσας. Ἄλλο ξηρὸν δάκνειν. Μύσας ὡς λειοτάτου ἐπιπάσειν, ὕδατι τὸν ὑγρὰ καὶ ἐκπρὰ, καὶ αὖθις λεπτὸν, μὴ παντελῶς λεῖον. Ἄλλο ξηρὸν ὁμοίως δάκνειν. Ἀναπασπίσας ὡς οἷόν τε δίκτα εἶναι, ἐπ' ὀξυκάκτῳ καταπαύειν διαδιδοῦσα, προσέχων ἕως αὖ πάντα καταπαύσῃ. τῷ τὸ λεῖον ζίβαν καὶ ἐπιπολῆς, ἢν αὐτὸ ἐπιδεῖν ἐπάξει. Ἑτερον ξηρὸν ὕδατι τῷ αὐτῷ ἑλκέων. χαμαιλέων μέλας. συπηρὰ ἢ τῷ ὀπῷ τῆς σικύης διεξυμένη. διδόει δὲ ὀπίῳ, καὶ ἀγχοῦ σμίγειν. ἀλκυονὶς καὶ συπηρὰ ἀγυπτία ὀπὴ, ἐπάσσειν ὀρχομένου ἐπιπάσειν. πρὸς δὲ τὰς νομὰς συπηρὰ ἀγυπτία ὀπὴ καὶ μιλεία. πρότερον δὲ ἀποκρᾶσαι ὀπίῳ καὶ ἀκκαποσπάσαι. καὶ ἡ χαλκῖτις συπηρὰ ὀπὴ. ὀπίᾳ δὲ ἕως αὖ φλογεοδὴς γένηται. Τῶν παλαιῶν ἑλκέων τῇ σὺν τοῖσι αὐτικνημίοισι γνωμέων. αἱματώδεα δέ τοι γίνεται καὶ μέλανα. Μελιλώτου ἄνθος ῥίψαι, μέλιτι φυρῶν, ἐπιπλάσσειν χρῆσθαι. ὕδατι νίτρον δὲ διατμήξαντα, ἐπιδεῖν, μυρρίνης ἀγρίης ῥίζας κόψαι καὶ διεσπάσας, καὶ φυρήσας ἐλαίῳ. καὶ ἢν πολλὰ ἢν τανταύφυλλον. λευκὴ δὲ ἔστι καὶ χαμαίδρυς, ἡ ὑψηλοτέρα ἀπὸ τῆς γῆς. ἡ δὲ μέλαινα πετταύφυλλον. ταύτην τρίψαι σὺν ἐλαίῳ ἐπιδεῖν. ἀπολύειν δὲ πεπυθέναι μαλθακώσεα. τοῖσι δὲ χρὴ τοῖσι φαρμάκοισι χρῆσθαι σὺν χειμῶνι μᾶλλον, ἢ σὺν θέρει. φαρμακα μαλθακώσεα, ἃ καὶ οὐλὰς ἥκιστα ποιέει. Σκίλλης δὲ ἔσω δὲ μυρρίδος τρίψαι, ἢ πύξινον ξὺν σὺν ὄξει σὺν πέπονι, ὀλίγον ἔλαιον ἢ ῥητίνης ὀλίγον, καὶ ψιμυθίου. ἢ σίαρ χηνὸς, ἢ συὸς νέον, καὶ σκίλλαν, ἢ ἔλαιον ὀλίγον. κηρὸς ὡς λευκότατος, σίαρ προσφατον καθαρόν. ἢ σκίλλαν. ἔλαιον λευκὸν. ῥητίνης ὀλίγον. κηρόν. σίαρ συὸς παλαιὸν καὶ νέον. καὶ ἔλαιον. καὶ ἴριος. καὶ σκίλλαν. καὶ ῥητίνην. ἔστω δὲ δύο μοῖραι τῆς παλαιοῦ σίατος πρὸς τὸ νέον. τῇ δὲ ἄλλων ὀπόσων δοκέῃ καιρὸς εἶναι. σίαρ σὺν τῷ ξηρῷ προσφατον ἀποχέαι ἐς πρότερον ξυλίδιον. καὶ τῆς μολυβδαίνης ζίψαι ὡς λειότατον διαπήσας, συμμέξαι, ἑψεῖν, καὶ κινεῖν τὸ πρῶτον. ἑψεῖν δὲ, ἕως αὖ ἐπισταχθῇ ὑδατι γῆς πήγνυται. ἐπειτα καθελὼν ἀφεῖναι τὸ ἄλλο, πλὴν τῆς λίθου τῆς ὑποδαίνης. καὶ ἐμβάλλειν ῥητίνην καὶ ἀναμιγνύειν. καὶ κέδρινον ἔλαιον ὀλίγον ξυμμέξαι τὸ ἀφρυμιλίνου, πᾶσι χρὴ τοῖσι μαλθακοῖσιν ὅκου αὖ ῥητίνην ξυμμιγνύῃς, ἐπεσδὲν ὀφέλῃς ἀπὸ τῆς πυρὸς τὸ φαρμακον ἑωθὲν μὲν ἐπὶ ἐὸν, καθεὶς πλὴν ῥητίνην κινῶν. Ἑτερον. Στέαρ συὸς παλαιὸν, ἢ κηρὸς, ἢ ἔλαιον. τὰ δὲ ξηρὰ ἰχνύματα τῆς λωτῆς. λιβανωτὸς. μολύβδαινα. ἴσα τῆς μὲν μοῖραν, ἢ τῆς δὲ μοῖραν, ἢ τῆς ἰχνύματος μοῖραν. ἔστω δὲ τῆς παλαιοῦ σίατος, δύο μοῖραι. κηροῦ δὲ μίαν. καὶ νέου σίατος μίαν. Ἑτερον. Ἡ στέαρ μόνον παλαιὸν ὕειον. ξὺν τῷδε, στέαρ αἰγὸς πρόσφατον. ὡς ἥκιστα ξὺν τῷ ὑμῖν καταπαλαισθῆναι μὲ χρὰ, ζίψαι ἢ καταψῆσαι λεῖα, ἔλαιον παραχέειν, ἢ παραπάσσειν ἐν μόλιβον, ξὺν τῇ σποδῷ. καὶ λωτῆς ἰχνυμάτων ἐν ἢ μυσὶ. Ἑτερον. Στέαρ αἰγὸς. σποδὸς χαλκίτιος. κυανέη. ἔλαιον. περὶ πυρικαύτου. Ἑψεῖν χρὴ πρίνου ῥίζας ἀπαλὰς, ὧν εἰ ὁ φλοιὸς ὕδατι παχύτατος ἢ λεπτότατος, καταπαμμὴν μυρρίνας, οἷον λευκὴν ἐπιχέαι, μαλθακῷ πυρὶ καθεψεῖν, ἕως αὖ δοκέῃ καλῶς ἔχειν ἐν πάχει, ὡς ὑπολειπέσθαι, ἢ σὺν ὕδατι ἐν αὐτὴν φόρον. Ἑτερον μὴ δάκνειν. Υὸς στέαρ μόνον παλαιὸν ὑπαλεῖφειν, τήξαι αὖθ' ἅπαξ διὰ τῆς σικύης, πλὴν ῥίζαν διαιρῶν ἢ προσιθεὶς καταπλεῖν. τῇ δὲ ὑστεραίῃ τήξαι, στέαρ τε ὑὸς παλαιὸν, καὶ κηρὸν καὶ ἔλαιον συμμέξαι, ἢ λιβανωτὸν, καὶ λωτῆς ἰχνύματα, καὶ μάλιστα τούτῳ ὑπαλείφειν. ἀρὰν φύλλα σὺν ὄϊνῳ καὶ ἐλαίῳ ἐναλίβας, προσιθεὶς καταπλεῖν. Ἑτερον. Ἐπεσδὲν τῷ συέῳ στέατι ὑπαλείφῃς τῷ παλαιῷ, καταπλείφειν ἀσφοδέλου ῥίζαν σὺν ὄϊνῳ ῥίψαι καὶ λειώσας. Ἑτερον. Τήξαι στέαρ συὸς παλαιὸν, συμμέξας ῥητίνην καὶ ἀσφάλτου, καὶ αὖθ' ἐπαλείφειν ἐς ὀθόνιον θερμὸν ἀποβρέξαι πρὸς πῦρ ἐπιθεὶς, ἐπιπλεῖν. Ὅταν σὺ τῷ νώτῳ ἕλκος γένηται, ἢ ἄλλως ἕλκος γένηται, τῇ σικύλῃ διέφθω, ζίψαι καὶ ἐπ' ὀθόνιον ἀλείφειν ἐπιπλεῖν. ὕδωρ δὲ στέαρ αἰγὸς. καὶ συὸς νέον, καὶ ἀσφοδέλου. καὶ ἔλαιον, καὶ λιβανωτὸν ἐπαλείφειν. Οἱ δίκαιοι σὺν τοῖσι ποσὶ γινόμενα, αὐτόματα καὶ μὴ αὐτόματα, οὐδὲν ἧσσον τῶν καταπλασμάτων καθιστάμενα, τούτοισι διδόμενα, καὶ ἡ φλεγμασίη. καὶ ἢν ἀσθενοῦς ἐπιδέῃ τις ἕλκεα, ἢ τι ἄλλο ἐν ἢ ὑγιὲς, ἔπειτα ἀποδιδόναι τὰ αὐτόματα καὶ ἀκκαφλεγμαίνῃ καταφλέβωμα ἐπέρρους, αἱτιόν ἐστιν αἵματος. ὧν τινι μὴ φλάσμα αἱτιόν ἐστι. καὶ ἢν τοῦ ἄλλου τῆς σώματος τοιοῦτοι γένηται, ὁ αὐτὸς λόγος. ἀλλὰ τῆς αἵματος χρὴ ἀφαιρέειν. μάλιστα μὲν καταφλέβασθαι τὰς ἐπερρεούσας, ἢν καταφανὲς ἐῶσιν. ἢν δὲ μὴ, καταπυρεῦν τὰ αἱδήματα. καὶ ὑπερέχειν καὶ πυκνότερα. καὶ ἄλλο πᾶν ὅ, τι ἂν καταπυρέῃς, ὅτῳ χρὴ ποιέειν. καὶ ὡς ὀξυτάτοισι σημείοισι, καὶ λειποτάτοισι. καὶ ὅταν ἀφαιρῇς τὸ αἷμα τῇ μάλῃ, μὴ καθῆσθαι πιέζειν, ὡς μὴ φλάσις προσγένηται. ὄφελε δὲ καταπλέζειν καὶ

θρόμβον αἵματος, οἷ τοῖσι χασμοῖσι μὴ ἐὰν ἐγκατελείπεσθαι, καταχείσας τῷ οἰδίμῳ φαρμάκῳ, εἶτα ὀισυποῶται, καὶ ἐξασμοῖσι, μαλθακὰ ἐπιδήσει, ῥιψὶ δὲ ὀίνῳ καὶ ἐλαίῳ. καὶ ἐχέτω ἡ χαλκὸς ὅκως ἀνάῤῥους ἔσῃ τὸ αἵματος, καὶ μὴ καταῤῥόους. καὶ μὴ πεπέτω ὅλως. καὶ ὀλιγοσιτείτω. καὶ πινέτω ὕδωρ. ἢν δὲ ἀναλύων, ὑγιήσεις τὰ χάσματα φλεγμαίνοντα, καὶ ταχὺ πλάσεις τῷ ἐκ τοῦ ἀγνοῦ ἢ λίνου καρποῦ καὶ ταχὺ πλάσεις. ἢν δὲ ἕλκωσῃ τὰ χάσματα ἢ συῤῥαγῇ, πρόσχημα ὀρέων. ἔπειτα προσφόρων ὃ ἂν δέῃ, τὰ λοιπὰ ἰήσῃ. ὄκου δὲ κιρσὸς ἔνεστιν ἐπ' αὐτῇσι μάλιστα, ἢ πλησφανὴς, ἢ καὶ τῆς ἀρκὺς, καὶ ἔστι μέλαν ἡ αὐτῇσι μέν, καὶ δοκέῃ δεῖσθαι αἵματος ἀπὸ αὐτοῦ ἀποῤῥυέντος, οὐ χρὴ τὰ τοιαῦτα καταῤῥυῆναι οὐδαμῶς. ὡς γὰρ ἐπὶ τὸ πολὺ ἕλκεα μεγάλα γίνεται ἐκ τῶν χασμάτων διὰ τοῦ κιρσοῦ πολλῷ ἐπῤῥόλιμ. ἀλλὰ χρὴ αὐτὸν ἡ κιρσὸν ἀποκοπτέειν ἄλλοτε καὶ ἄλλοτε, ὅπῃ αὐ δοκέῃ καιρὸς εἶναι. ὅταν δὲ φλέβα τάμῃς, ἐπειδὴ τοῦ αἵματος ἀφῇς καὶ λύσῃς πολλῷ τευ- 10
νίλῳ, καὶ μὴ ἴσῃται τὰ αὐτίκα ὅκως αὖ ὀρθὸς γένηται. καὶ αἵματος ἐχέτω, ἕως τε χεὶρ ἕως τε σκέλος ἢ. ὡσεὶ χρόνος τοῦ αἵματος ὀπίσω. καὶ οὕτως ὑπομένασ' χρόνον πολλῷ ἢ ἐλάσσω καταπαύεσθαι. ἔπειτα ἐπιδήσασ αὖ ἐν οὕτως ἔχοντα, μὴ σφόνδυλόν τινος βρόμβου σὺν τῇ τομῇ. ἔπειτα σπλωίων διπλόον προσθεὶς, πήξασ' ἄνω καὶ ἄνωθεν ἔλαιον ἐλαιώσας καθαρόν. καὶ ἕως μὲν ἐπῤῥύσις τοῦ αἵματος ἐν βιαίῃ, ἕξεις γίνεται ἐπῤῥέοντος. καὶ ἕως βρόμβου ἀεὶ τῇ τομῇ γινομένου οὕτω φλεγμαίνῃ, διαπυΐσκεται. ἢν δὲ σηπεδὼν καταλάβῃ χρὴ πολὺν ἢ ἐλάσσω, καὶ πεπονῆται φλεβοτομέειν μὴ ὑποτεθῤῥαμμένον. καὶ ἡμῤῥὶς θῤῥαστερὰς ἢ ψυχροτερὰς. σικύῃσι δὲ προβάλλειν τὰ χρὴ, ἕως ἐπῤῥέῃ ἡ αἷμα ἀφιέρη μάλιστα τῆς σικύης. καὶ ἕως πολὺ ῥέῃ, καὶ ἐπὶ χωρὶς ῥέῃ αὐτοῖσι τὰ χέως πρὶν ἢ πλησθῇ, αὖθις προσβάλλων, ἐπεξέλκειν ἡ λειπόμενον. ἕως δὲ μὴ βρόμβοι ἀνέχωσι μηδὲ σφόνδυλοι, ἐπειδὰν ἀναφλεγμήνασι ἕλκεα γένηται ἐξ αὐτῶν. ὄξει δὲ χρὴ πάντα τὰ τοιαῦτα καταπλάζειν, μὴ ὕδατι μὴ τέπῃ, μὴ δὲ 20
καταπλάσσεσθαι αὖθι τὰ χάσματα. τῇ δὲ σικύῃ πινὶ φαρμάκων καταχείσαι τὰ χάσματα. καὶ ὅταν καθύπερθεν τοῦ γόνατος δέῃ προσβάλλειν ἢ πρὸς ἡ γόνυ, ἐξηκόντι ὀρθῷ, ἕως ἂν δοκῇ ἐστάναι.

ΙΠΠΟΚΡΑΤΟΥΣ ΠΕΡΙ ΣΥΡΙΓΓΩΝ.

Υ'ειλὲς γίνονται μὲν ἀπὸ φλασμάτων ἢ φυμάτων. γίνονται δὲ καὶ ἀπὸ βρεσίης. καὶ ἱπποσίης, ὅταν ἀθροισθῇ σὺν τῷ χλουτῷ αἷμα πολλὸν τῆς ὀσφύος. σηπόμενον γὰρ
σ νέμεται εἰς τὰ μαλθακὰ, ἄπω ὑγροῦ ἐόντος τοῦ τε αὐχένος, καὶ τῆς σαρκὸς μαλθακῆς. σὴ νέμεται, ἐς ἂν ἡ φῦμα ῥήξῃ, καὶ καθίσῃ ἐς ἡν αὐχένα διασήψῃ. ἐπὶ μὲν δὲ τοῦ γίνονται, συνεπιοῦσι καὶ ἰχωρίαι. καὶ κατὰ ῥηγμὶς ἀεὶ ἐωυτῆς. καὶ φύσα. καὶ βοὴ 50
λυγμὶη πολλὴ, ἀπὸ μὲν οὖν τῶν φλασμάτων γίνεται, ὁκόταν τι τῶν σαρκῶν ἡν αὐχένα χωρέῃ, φλασθῇ ἀπὸ πληγῆς. ἢ ἀπὸ πτώματος. ἢ ὑπὸ φώματος. ἢ ἱπποσίης. ἢ βρεσίης, ἢ ὅσα τοιουτότροπα πάσχει. ξυνίσταται γὰρ αἷμα σηπόμενον. διαπυΐσκεται. ἀπὸ δὲ τοῦ ἐκπυΐσκομένου πάσχει ἄπορ ἀπὸ τῶν φυμάτων εἰρήσεται. πρῶτον μὲν οὖν ὁκόταν τι τοιοῦτον αὔξῃ φυόμενον φῦμα, πάντων ὡς τάχιστα ὠμὸν πρὶν ἢ διαπυήσειε ἐς ἡν αὐχένα. καὶ δὲ νοσέοντα ἤδη πρὸ συείλια παραλάβῃς, λαβὼν σκοροδόδυ φύσιγγα νεαρὴν, ἀνακλίνασ' ἡν ἄνω, ὑπτίων, τὰ σκέλεα διαγαγὼν, ἡ μὲν ἕτερα, ἡ δὲ ἕτερα πρὸ φύσιγγα καθίσασ ἐς ἀν προσκύψῃ, μεζόνεσι τὸ ἡ βάθος τῆς συείλιος τῇ φύσιγγι. καὶ σεσήλεος δὲ ῥίζαν κόψασ' ὡς λεπτοτάτης, ὕδατος ἐπιχέας, βρέχειν πάσασασ' ἡμέρασ. καὶ προσκαθίσας πινέτω, μέλιτι παραμίσγων τὸ ὕδωρ, καὶ τὰς φρένας κυάθους. ἢν τούτῳ κάθαιρε μὴ τὰς ἀσκαρίδας. ὁκόσοι δ' ἂν καταλειφθῶσιν. ἀθρόα πεπτα, θνήσκουσιν. ἔπειτα ὀδόντιον βύσσινον πυθμάλλου ὁποῦ τοῦ μεγάλου 40
λύσας, καὶ ταπάσσων ἄνθος χαλκοῦ, ὁπτὸν τριμμύον. στρόβιλον ποιήσασ' ὅσην τὴν συείλιν τὸ μῆκος. ἔχμμα δεῖς δι' ἄκρασ' τῆς στροβίλης. καὶ αὖθις διὰ τῆς φύσιγγος ὑπτίων καταπλίνασ' ἡν ἄνθρωπον, καὶ τοπήσει καὶ πόδων τὸ διαβεβρωμένον τοῦ αὐχένος, τοῦτο πρὸ φύσιγγα δεῖναι. καὶ ὁκόταν πεπτα κύψῃ ἐς ἡν αὐχένα, ἐπιλαμβανόμενος ἕλκειν, ἄχεις οὐκ στροβίλη διαθῇ, καὶ ἰσθμὸν τῷ τε αὔῳ, καὶ τῷ καὶ τοπήσει. ἐπὶ τοῦ δὲ ἐσωθῇ, βάλανον σὺν ἐς ἡν αὐχένα, γῆ διαχείσας σμικρεῖ ἡν αὐχένα ἐὰν. ἐπὶ τοῦ δὲ ἀποπατέῃ, ὀξυαιρέειν, καὶ αὖθις προστιθέναι, ἕως ἂν πεμπταίη γένηται. ἔκτῃ δὲ ἡμέρῃ ὀξυαιρέειν, ἕλκων πρὸ στροβίλου ἔξω τῆς σαρκὸς. καὶ τελέσαι συπτείλω μετὰ ταῦτα. καὶ πολήσασ πρὸ βάλανον καὶ ἐς ἡν αὐχένα ἐμβαλὼν, ἐὰν ἄχεις οὕτω ἡ συπτειλὴ ὑγρὴ γένηται. ἡν δὲ αὐχένα, σμύρνη ἀλείφειν, ἄχεις οὕτω ἂν δοκέῃ ξυμπεφωνηκέναι. Ἐπέ- 50
ρη θραπεύη. ὠμόλινον λαβὼν ὡς λεπτότατον, συμβάλλειν ὅσον καθαμαίζιον πεντάπλουν. καὶ ξυμποδιλαβὲν, ἱπτείλω τείχε. ἔπειτα ποιησάμενος μίλλω καὶ σπογγιὰν ἐπ' ἄκρου τετριμμένην ἐνείρασ' ἐς πρὸ μίλλω πρὸ αὐχένα τοῦ ὠμολίνου συμβεβλημένου, καθίσασ πρὸ μίλλω ἐς πρὸ σύειγγα. καὶ ἅμα τῆς ἀριστερῆς χειρὸς, ἡν δάκτυλον ἡν λιχανὸν καθίσασ ἐς πρὸ ἔσχατον. ἐπὶ τοῦ δὲ ψαύσῃ ἡ μίλλη τοῦ δακτύλου ἄγειν τῷ δακτύλῳ, ἀποκάμψασ' τῆς μίλλης ἡ

ἔπειρεν· καὶ τὸν αὐχένα τῆς σύριγγος καὶ τὸν μῦν μάλιστα τέλειον, τὸν δὲ ὠμολίνου τὰς ἀρχὰς ἀφαίρει διὰ τριῶν· καὶ τὸ λοιπὸν τὸν ὠμολίνου ἐπιχρίσας, ἐπιδήσας πρὸς τὸ ἄμμα. ἔπειτα κελεύειν ἀπελθόντα, διαπραττεσθαι τὰ ἑαυτοῦ. Ἄλλη θεραπεία. Ὁ κόγχος δὲ σκορπίζει τὰς σύριγγας χαλάσας τὸν ὠμολίνου, τοῦτο ἐπιτείνει καὶ ἐπιχρίων ἀεὶ καθ' ἑκάστην ἡμέραν. ἰῶ δέ σοι τὸ ὠμόλινον διαχρῆσθαι πρόσθεν, ἢ τὸν σύριγγα διαβρωθῆναι, πρὸς τὸ μὴ σχεῖν προσάψας ἔτερον ὠμόλινον διέναι μὴ ἀφάψαι. ἢ γὰρ θελξ δίχα τοῦτο παραβάλλεται τῷ ὠμολίνῳ, ἐπάσσηπός ἐστιν. ἐπὶ ἰῶ δὲ διασαπῇ ἡ σύριγξ, πάνυ δεῖσθαι χρὴ σοῦ, μὴ λανθάνειν ὡς λεπτότατον προσιέντα. ἔπειτα ἐς μὲν τὸν σύριγγα, ἄνθος χαλκοῦ ὀπτὸν συχνόν, τῇ μάλῃ εἰσθεῖναι. ἢν δὲ σοῦ δόξῃ ἀλεῖψαι μέλιτι καὶ ὑποβαλὼν μέσῳ τῷ λαιμῷ ὦδε κύκλῳ, τῆς ἀριστερῆς χειρὸς, ὥσαι πρόσω. καὶ προσθεὶς ἔτερον σοῦγχον ἀκροδήθει, ἢν ὦ ἢν θρόμβοι, οἳ πρὸ μὴ ἐκδῶ τῇσιν ἀμοιβρόῃσιν. τῇ δὲ αὔριον ἀπολύσας, πρόβιβέναι ὕδατι θερμῷ. καὶ σοῦγκῳ τῷ δεκτύλῳ τῆς ἀριστερῆς χειρὸς, πειρᾶν διαγαίειν τὸν σύριγγα. καὶ αὖθις πάλιν τὸ ἄνθος ἐπιδῆσαι. ταῦτα ποιέειν ἐπ' ἡμέρας, ἐς ταύτησι γὰρ μάλιστα ὁ χιτὼν τῆς σύριγγος σήπεται. τὸ δὲ λοιπὸν ἐς ἀεὶ ὑγιαίνειν. καὶ γὰρ τοῦτον ἢν θρόμβον, ἐκπεσὼν τοῦ σοῦγκου διαπυήσαι μὲν καὶ ἀκαθαρτοποιῆσαι τὴν σύριγγα, οὔτε πάλιν ξυμπῆσαι ἀῤ, οὔτε τὸ μὴ αὐτὴν ὑγιαίνειν ἀῤ, τὸ δὲ πάλιν ξυμπεληρωθέειν. ἀλλ' ἐν ἑαυτῇ πᾶσαν ὑγιὴς ἔσαι. εἰ δὲ θεραπεύειν δὲ προθυμοῖο ἀεί, ὕδατι πολλῷ θερμῷ, καὶ λιμοκτονέειν. ἰῶ δὲ μὴ διαβεβρωκυῖαν ἡ σύριγξ προμηλώσας μάλα, πάνυ ἐκὼς ἀῤ διέλθῃ, μὴ ἐπίπασον αὖθις χαλκοῦ. μὴ ἐᾶν, ἐὰν δὲ πέντε ἡμέρας. καὶ σχεῖν δὲ ὕδωρ θερμόν. μὴ ἐπάνω ὕδατι φυρῶν, ἄλφιτον καὶ πάσας. μὴ φύλλα πεύκης ἐπάλειν. ἐπὶ ἰῶ δὲ ἐκπέσῃ τὸ ἄνθος τοῦ χαλκοῦ, μὴ καθαρὸν ἢ τὸ ἕλκος τῆς σύριγγος, ἰῶ ὡς πρῶτον πάλιν ἐμπρήσθην. ἰῶ δὲ εἰ χωρέοι ἢ, ὁ μὴ οἷόν τε, βαθέη δὲ μὴ ἡ σύριγξ, ἄνθει χαλκοῦ, μὴ σμύρνῃ, μὴ λίβανον οὖρον θείης, κλύζειν. μὴ ἐς τὸ στόμα τῆς σύριγγος, μολύβδινον σὺ ποιῆσαι, ὅπως μὴ ξυμφύηται. κλύζειν δὲ πρῶτον σύριγγα, προσθέντας πρὸς κύστιν. μὴ κρεῖσσον ἐς τὴν σύριγγα, πρὸς τοῦτο διάγειν κλύζων. ὑγιὴς δὲ οὐ γίνεται, ἰῶ μὴ τμηθῇ.

Ἢν ὁ ἀρχὸς φλεγμαίνῃ, μὴ ὀδυνᾶσθαι μὴ πυρετὸς. μὴ ἐς ἀφοδὸν θαμινὰ καθίζῃ. μὴ μηδὲν ὑποχωρεῖν. μὴ λύειν τὸ φλέγμα ὀδυνᾶν ὑγιαίνειν ἢ ἔσθιν. μὴ σὺ ὅτε σχαπτουεῖν ἐπιλαμβάνῃ, τοῦτο ἐν νόσημα γίνεται, ὅταν φλέγμα ἐς ἢν ἀρχὸν καταστηρίξῃ ἐκ τοῦ σώματος. ξυμφορὴ δὲ τὰ θρόμβα, διύνατται γὰρ πάνυ πρόσω βρόμια, λεπτύνειν καὶ ἐκτήκειν τὸ φλέγμα, καὶ ἅμα τῷ σῖτῳ, τὸ ἀλμυρὸν ὑγιάνειν. ὡς τε μὴ ἧσσον τὸ καῦμα, μὴ δὲ ὀδύνη τινὰ σὺ τῷ σὺ τόπῳ θεραπεύειν οἷόν χρὴ, ὡς καθίζειν ἐς ὕδωρ θερμόν. μὴ ῥίψαντα τοῦ κόγχου τοῦ κυνδίου ἐξήκοντα κόγχους, διεῖναι σὺ ὄξους κοτύλῃ, καὶ ἐλαίου ἡμικοτυλίῳ χαλκῷ ἀσσαρίῳ, κλύσειν. ἄγειν δὲ ταῦτα, φλέγμα μὴ κόπρον. ὅταν δὲ μὴ σὺ τῷ ὕδατι καθίζῃ, ἀλλ' ἐνίσασι σὺ οἴνῳ μέλανι βώλου, πρόσθεν θέναι πρὸς τὸν ὀρθρον. ὑποπτάξας τὸ κάτωθεν θερμόν. ἢ κύστιν ὕδατος θερμοῦ πλήσας. ἢ λίνου σῶρμα περφωσμένον ἀλέξας, ξύλος μὴ μέζω ἴσον ἄλητον σὺ οἴνῳ μέλανι μὴ βώλου, μὴ ἐλαίῳ, κατασπάσειν ὡς θερμοτάτῳ. ἢ κεδρὸς μέζω, ἢ συπτηρίῳ ἀγγυπτίῳ περιμηλῶν. ἔπειτα πλάσσειν βάλανον μακρὴν. μὴ χλιαίνων πρὸς πυρὸς, κατασπάσειν τὸ μὴ πυελῶν. μὴ τοῖσι σθεκτύλοισι προσπλάσειν. ἔπειτα ἄκρον χλιαρὸν φορέων, σὺ πιθέναι ἐς πλὴν ἑσθῆτος. τὰ ἔξωθεν δὲ κηρωτῇ πᾶν μαλάξαι. μὴ κατασπάσειν σικυόδοισιν ἐφθοῖσιν, σὺ οἴνῳ μέλανι κεκρημένα. ἔπ' ἰῶ δὲ ὑγιαρεῖς ἐς ὕδωρ θερμὸν ἐφίζειν. μὴ συμμέζασθαι χυλὸν σχύζης καὶ χλωὸς, μὴ ὑὸς σεσηπὸς, μὴ χρυσόκολλαν, μὴ ῥητίνῃ, καὶ κηρὸν λευκὸν. ἔπειτα διατήξασθαι σὺ τῷ αὐτῷ, καὶ ξυμμέζασθαι, τούτοισιν ἐγχρίειν. μὴ ἕως ἂν φλεγμαίνῃ, κατασπάσειν τοῖσι σικυόδοισι θερμοῖσι. καὶ ἰῶ μὲν πρὸς ταῦτα ἀπελλάσασθαι τὰς ὀδύνας, ἀρκέσπο. ἰῶ δὲ μὴ, πίσσῃ ἢ μηκάνιον ἢ λευκὸν. ἢν δὲ μὴ, ἄλλο ὅ, τι φλέγμα καθαίρει. διαπᾶν δὲ ἕως ἂν φλεγμαίνῃ, ξυφόμασι κουφοισιν. Ἡ δὲ σχαπτουεῖν ἐπιπίπτει ἐκ τῶν δεθρμαινομένων ἡ κύστις ἐκ τοῦ ἀρχοῦ, προσάγεται τῇ θρόμβῳ πτῶσι φλέγμα. λύειν δὲ τὸ φλέγματος σχαπτουεῖν γίνεται. ἰῶ μὲν οἷόν ἅμα τῇ νούσῳ πεύκῃ, φλλέει γὰρ ὡς τὰ πολλὰ οὕτως γίνεσθαι. ἰῶ δὲ μὴ, δίδου τὴν φαρμάκων τὴν σχαπτουεικῶν. ἰῶ δὲ ὁ ἀρχὸς ἐκπίπτῃ, ἀνοίξας κοτύλῃ μαλθακῷ. καὶ καταχρίσας κογχύλῃ, τὴν χειρὶ δίκας, ἐκκρέμασον ὀλίγον χρόνον, καὶ ἔσεσθαι. ἰῶ δὲ μέζεσθαι ἐκπίσῃ, καὶ μοῦνον εἴδον, διαζώσας σὺ τῇσι λαγόσι. καὶ ὑφεὶς ὄπισθεν ταινίῃ, ὥσπερ ἔσω ἦν ἀρχὸς, πρόσθεναι κοτύλῃ μαλθακῷ βρέξασθαι ὕδατι θερμῷ, σκληρύνας λωτῷ πρίσματα. καταχρίειν δὲ μὴ καταχρῶ ἀπὸ αὐτῷ τῷ ὕδατος, ἦν δὲ κοτύλῃ ἐκπέσῃ. ἔπειτα ὑφτεῖσθαι πλὴν ταινίῃ ὅλῃ μέσων τὴν σκελέων ἀναδῆσαι πρὸς ἦν ὀμφαλόν. ὅταν δὲ θέλῃ ἀμφοδεύειν, ἐὰν ἕλκιον ὡς σκοτώδεσιν, ἀμφοδεύειν. ἰῶ δὲ ταῦτα ἢ ἐὰν γυναικὸς τὴν σφῶν πρὸς τὰ γεννήματα προσκλινέες. ὅταν δὲ ἀφοδεύῃ, τὰ σκέλεα ἐκπετάσαι, οὕτω γὰρ ἂν ἥκιστα ἐκπίπτοι ἡ ἔσθιν. ἰῶ δὲ ὑγραίνηται ὁ ἀρχὸς, καὶ ἰχὼρ ἀποῤῥέῃ, πόδινίψαι φυγὴ κεκαυμένῃ καὶ ὕδατι, ἀπὸ μυρσίνης. καὶ ἀδιάντου ξηρῶσαι καὶ κόψαι, διασῴζειν, καταπάσαι. ἰῶ δὲ ἀμοιβρόῃ, πόδρινίψαι τοῖσι αὐτοῖσι χαλκάνθῃσι καὶ πρίσμα κυπαιρίσσου, ἢ κέδρου, ἢ πίτυος, ἢ πόδμιδου ξίψαι, συμμέζασθαι τῇ χαλκάνθῃ ἰῶν, καταπλάσειν. τὰ ἔξωθεν δὲ κηρωτῇ πᾶν μαλάξειν.

ὁκήταν ἀρχὸς ἐκπίπτῃ, ἢ μὴ θέλῃ κατὰ χώρίω μένειν, σίλφιον ὅτι ἄριστον ἢ πυκνότατον, ξύσας λεπτὸν κατάπλασσειν. ἢ τῷ πτερυγικοῦ φαρμάκου πρὸς τὸ ῥίνα προσιέναι, ἢ παρεξωύειν ἐν ἀϊόν. ἢ ὕδατι θερμῷ πρίσαντα σίδια. ἢ συπηρίλλω ῥίψαντα ἐν οἴνῳ λευκῷ, κατὰ χέαι τῷ ἀρχοῦ. ἔπειτα ῥάκεα ἐκβαλεῖν, ἢ τοὺς μηροὺς ξωσθῆναι ἡμέρας ῥεῖς. ἢ νηστεύειν. οἶνον δὲ πινέτω γλυκύ. ἢν δὲ μηδὲ οὕτω διαχωρέῃ, μέλιτος μέξαντα ὁμοῦ μέλιτι διαχριέτω. Ἀρχὸς ἢν ἐκπίπτῃ καὶ ἀμορρόῃ. Ἄρυ ῥίζης τριφύλλου ἐν φλοιόν, ἑψεῖν ἐν ὕδατι. ἔπειτα ῥίβειν ἄλητον ξυμμίσγων, καὶ κατάπλασσειν θερμόν. Ἄλλο. Τῆς ἀμπέλου τῆς ἀγρίης, ἢν οἷοι κάλουσι φλάθριον, τουτέης τὰς ῥίζας τὰς ἁπαλωτάτας πρίζειν τε, ἑψῆσαι ἐν οἴνῳ μέλανι ἀκρήτῳ αὐστηρῷ. ἔπειτα ξίφαντα, κατὰ πλάσσειν χλιερόν. ξυμμίσγειν δὲ ἢ ἄλευρα. καὶ φυρῆν ἐν οἴνῳ λευκῷ, ἢ ἐλαίῳ χλιερῷ. Ἄλλο. Κωνείου κάρπον ξίβοντα, παρασκάζειν οἶνον λευκὸν δυώδεκα. ἔπειτα κατάπλασσειν χλιερόν. Ἢν δὲ φλεγμαίνῃ, κισσοῦ ῥίζαν ἑψήσας ἐν ὕδατι ῥίψαντα λεῖον, ἄλευρον ξυμμίσγων ὡς κάλλιστον ἐν οἴνῳ λευκῷ φυρήσας, κατάπλασσειν, ἢ ἄλειφα πρὸς τούτοις ξυμμίξαντα. Ἄλλο. Μανδραγόρου ῥίζαν μάλιστα μὲν χλωρὴν. εἰ δὲ μὴ ξηρήν. πίνειν μὲν οἶνον χλωρὴν ἀποπλύναντα ἢ τὰ μόνα, ἑψῆσαι ἐν οἴνῳ κυκεῶνα, ἢ κατάπλασσειν. πίνειν δέ γε ξηρὴν ξίφαντα, κατὰ πλάσσειν ὁμοίως. Ἄλλο. Σικύου πέπονος ἡ ἄγουσα ῥίζαν λεῖον κατάπλασσειν. ἢν δὲ γένηται ὀδύνη καὶ μὴ φλεγμαίνῃ, λίβρον ἑψήσας δρυφερὸν, ἢ ῥίψαντα λεῖον, συμμίξαι ἴσον ἐνόντος. εἶτα πίσῃ συμμίξας ὡς βελτίστην ἐς ῥάκος ἐπαλείφων, ἐπιτιθέναι ἢ κατάλειν. Ἄλλο. Καπρείος φύλλα χλωρὰ ξίφας ἐς μυρσίπιον ἐμβαλὼν προσκατάλειν. ἢ ἐπ' ἰῷ καίειν δοκέης, ἀφαιρέειν καὶ αὖθις προσιέναι. ἰῷ δὲ μὴ ἢ φύλλα κατάπειος, ἐν φλοιὸν τῆς ῥίζης κόψαντα, φυρήσας οἴνῳ μέλανι ἐν αὐὴν τόπον κατάλειν. τοῦτο ἢ πρὸς ἀπολιθῶν ὀδύνας, ἀναδόν. τούτων τῶν κατάπλασμάτων. τὰ μὲν ψύχοντα, κωλύει ῥεῖν. τὰ δὲ μαλθάσσοντα ἢ θερμαίνοντα, διαχεῖν. τὰ δὲ ἐς ἑωυτὰ ἕλκοντα, ξηραίνειν καὶ ἰσχναίνειν. Τοῦτο δὲ ἐν νούσῳ μανίῃ ἔτεϊ, ὅταν χολὴ καὶ φλέγμα ἐς τοὺς τόπους κατασημήνῃ. ἀρχοῦ δὲ φλεγμαίνοντος διαχρίειν τῷ φαρμάκῳ, ὅπῃ ἑρπύσῃ ἢ ἐλαίου, καὶ ὀπὸς, καὶ ἢ μαλύβδαινα, καὶ ἐν στέαρι ὡς θερμότατον, διερρῃμένα κατάπλασσεθαι.

ΙΠΠΟΚΡΑΤΟΥΣ ΠΕΡΙ ΑΙΜΟΡΡΟΪΔΩΝ.

Ἱ μορρόϊδων ἐν μὲν νόσημα, ὧδε γίνεται, ἐπὶ ἰῷ χολὴ ἢ φλέγμα ἐς τὰς φλέβας, τὰς ἐν τῷ ἀρχῷ κατασημήνῃ, θερμαίνει ἐν αἷμα, ἐν σὺν τοῖσι φλεβίοισι θερμαινόμενα δὲ τὰ φλέβια ἐπαύσατο ἐκ τῆν ἔπιστα φλεβίων ἐν αἷμα. ἢ πλησθήμενα, ἐξοιδέει ἐν σὺν ἐς τὸ ἀρχοῦ, ἢ ὑπορρίχουσιν αἱ κεφαλαὶ τῶ φλεβίων. ἢ ἅμα μὲν ἐκ τοῦ κόπρου ὀξυούσης φλώσεσθαι, ἅμα δὲ ἐκ τοῦ αἵματος ἀθροιζομένου βιαζόμενα, ὀξέα κοντῆζουσιν αἷμα. μάλιστα μὲν ἔξω τῷ ἀποπάτῳ. σπάνιστα δὲ, χωρὶς τοῦ ἀποπάτου. θερμαπύειν δὲ δεῖ, ὧδε. Πρῶτον μὲν ὑποιρέπτω ἐδέναι σὺν οἷσι χωρίοισι γίνονται, ἀρχὸν γ' ἢ τέμνων. ἢ ἀποτάμνων. ἢ ἀνορρέπτων. ἢ σταίων. καὶ ἀποσήπων, ταῦτα μὲν δοκέει διενόησα. ἦ, οὐδὲν αὐσυνοίσει. παρασκευάζεσθαι δὲ κελεύω ἔπτα, ἢ ὀκτὼ σιδήρεια, ὅσα θερμαίνειν ἐν μέγεθος. πάχος δὲ ὡσεὶ μήλης παχέης. ὀξὺ ἄκρον δὲ κατατετμῆσθαι. ἢ ἐὸν τῷ ἄκρῳ, σφαιρίῳ, ὡς ἐὸν ὀβολοῦ μικροῦ. προσιέναι δὲ ἡμέρας δὴ φαρμάκῳ τῇ πρότερον. αὐτὴ δὲ ἡ ἀνεπιχειρέης καῦσαι, ἀπακλίνασθαι ἐν ἄνθρωπον ὑπτίον. καὶ προσκεφάλαιον ἐὸν πλὺ ὀσφῦν ἐὸν θεὶς, ὀξυναγκάζειν ὡς μάλιστα τοῖσι σκληρτύλοισι πλὺ ἔσθιον ἔξω. ποιέειν δὲ καὶ διαφανέα τὰ σιδήρια. καὶ καίειν ἕως αὖ ἀποξηραίνῃς, ἢ ὅκως μὴ ὑπολείψῃς. καίειν δὲ ἢ μηδεμίλλῳ ἔλασσον ἄκαυσον τῆν ἀμορρόϊδων, ἀλλὰ πάσας ἀποκαύσεις. γνώσει δὲ οὐ χαλεπῶς τὰς ἀμορρόϊδας. ὑπορέχουσιν ἐς ἐν ἐὸν τῷ ἀρχοῦ, οἷ ῥάγες πελιδνᾶσι, ἢ ἅμα ὀξυναγκαζομένου τοῦ ἀρχοῦ, ὀξυκοντῆζουσιν αἷμα. κατὰ χόνων δ' αὖ τῆν ὅταν κένται, τῆς κεφαλῆς, ἢ τὰς χεῖρας ὡς μὴ κινέηται, βοᾶσθαι καιόμενος. ὁ γὰρ ἀρχὸς μᾶλλον ὀξύεται. ἐπὶ ἰῷ δὲ καύσης, φακοὺς καὶ ὀρόβους ἑψήσας, ἐν ὕδατι τείψαι λείους, κατὰ πιέσαι πάντα ἢ ἐξ ἡμέρας, τῇ δὲ ἑβδόμῃ ἀσθίειν μαλθακὸν τέμνειν ὡς λεπτότατον. θαλάττης δὲ εἶναι τοῦ ἀσθίου, ὅσον ἐξ σκληρτύλων πάντη. ἔπειτα ἐπιβεῖναι ἐὸν ἐν ἀσθίον, ὀδόντισιν ἴσον τῷ ἀσθίῳ λεπτὸν, καὶ λεῖον, ἄλειψαι μέλιτι. ἔπειτα ἐμβαλὼν τῷ σκληρτύλῳ τῷ λιχανῷ τῆς ἀριστερῆς χειρὸς, μέσον ἐν ἀσθίον ὥσθαι κατὰ τῆς ἔδρης ὡς προσωτάτω. ἔπειτα ἐὸν ἐν ἀσθίον προσθεῖναι ἑρίου, ὡς ἂν σὺ τῇ ἔδρῃ ἁρμόζῃ. διαζώσας δὲ σὺ τῇσι λαγόσι καὶ ὑφὲς παυνίῳ, ἐκ τοῦ ὄπιθεν ἀναλαβὼν ἐκ τῆν σκελέων ἐν ἐπίθεσιν, αὐχθῆσθαι ἐς ἐ διάζωσμα παρὰ ἐν ὀμφαλόν. ἐ δὲ φαρμακον ὃ ἔπιον ἐπιλείπτο πυκνῷ πλὺ σείρῳ ποιέειν, καὶ ἰσχνερῷ φλῦαι. ταῦτα δὲ δεῖ ἐπιλεῖν, μὴ ἔλασσον ἡμερῶν εἴκοσι. ῥοφεῖν δὲ ἄπαξ τῆς ἡμέρης ἄλευρον, ἢ κέγχρου, ἢ ἐ ὀρὸ τῆν πτισάνων. καὶ πίνειν ὕδωρ. ἰῷ δὲ ἐς ἄφοδον ἴζηται, ὕδατι θερμῷ διανίζειν. λούεσθαι δὲ ὀλίγ τρίτης ἡμέρης. Ἕκτον μέθοδος.

ἐκβαλὼν τὴν ἔδρην ὡς μάλιστα αἰσαν ὕδατι θερμῷ. ἔπειτα ἀφαιτάμενον τὴν αἱμορροΐδων, τὰ ἄκρα. φαρμακον δὲ προσακτέον σκληθρόθηναι πρὸς τὴν τομὴν, τόδε. οὐρήσας ἐς χαλκεῖον ἐπίπαστον ἐὼν τὸ οὖρον, χαλκοῦ ἄνθος ὀπτοῦ, καὶ τερίμμυλον λεῖον. ἔπειτα δεὶς καὶ κινήσας τὸ χαλκεῖον, ξήρανον ἐν τῷ ἡλίῳ. ὅταν δὲ ξηρὸν γένηται σμυρνέης τείφων λεῖον. καὶ προσίβει τῷ δακτύλῳ τὴ ἀλλοιώσας ἐλαιώσας προσίβει. καὶ ὡσαύτως ἐπάνω ἐπάγει. Ἕτερος τρόπος. προσφύεται πρὸς τὴν αἱματίτιδι τῇ κονδυλώδει, ὁκοῖ συνηγμένου ἡμορροΐδος. καὶ εἰ μὲν ἔξω σφόδρα ἡ κονδύλωσις, περιπέφυκεν αὐτῇ ἡ μυλοπλὴξ ὁ τῆς σαρκὸς. ἡ διόσας οὖν ἐν ἄνθρωπον ὀκλάξ ἐνδὸν ὄλμου λύο, σκόπει. εὑρήσεις γὰρ πεφυσημένα τὰ μεσηνὺ τὴν γλουτῶν παρὰ τὸν ἔδρην. ἡ δὲ αἷμα ἐκχωρέειν οὐδαμῶν. ἐν γοῦν ἐνδὸν δοὺς τῇ μυλοπλήκτῃ, ἡ ἡ κονδύλωμα τῷ δακτύλῳ ἀφελεῖν, οὐδὲν γὰρ χαλεπώτερον, ἢ ὅταν προβάτου διεφθαρμένου ἐν δάκτυλον μεταξὺ τὸ δέρματος καὶ τῆς σαρκὸς περαίνειν. καὶ ταῦτα διαλεγόμενος, ἅμα λαμβάνε ποιέων. ἐπ' ἐν δὲ ἀφέλης ἡ κονδύλωμα, αὐτόχρημα ῥέεσθαι σφόδρα αἵματος ἀπὸ πόσης τῆς ἀφαιρέσιος. τάχα χρὴ ἀποπλῦναι, οὕτω αὐτῇ κνησμὸς ἐπιβρίξασ. καὶ ἢ τε αἵματίτις οἰχήσεται ἐν τῷ κονδυλώματι, καὶ ἡ μυλυμμα καταστήσεται. μὴ ἔσω αὖ παλαιότερον ἢ, ῥηϊδίως ἔσται ἡ ἴησις. Ἦν δὲ αὖ ὑπότερος ἡ κονδύλωσις, τῷ καταπήγει σκέπτεσθαι. καὶ μὴ ἅψασθαι τὰ ἔσω ἐν τῷ καταπήγος. διηρημένος γὰρ ὁμαλοῖ πὴ κονδύλωσιν. ξυναγόμενος δὲ πάλιν, δείκνυσιν ὀρθῶς. ἀφαιρέειν δὲ χρὴ, ἐλλεβόρῳ μέλανι ὑπαλείφοντα ἐν δάκτυλον. ἔπειτα τειταίῳ οὕτω κλύζειν αὐστηρῷ. ἢ δὲ αἷμα ὅταν ἀφέλης, πὴ κονδύλωσιν ὅτι οὐρέει μὴ θαυμάζειν. οὐδὲ γὰρ ἐν τοῖσιν αὖθρωσι διατάμνης τὰς χεῖρας ἢ τὰ σκέλεα, οὐ ῥέουσι αἵματα. ἐν δ' ἄνωθεν ἢ κάτωθεν τάμνης τὴν αὖθρων, εὑρήσεις κοίλας φλέβας καὶ ἀμόρρεας. καὶ χαλεπῶς ἂν ἴσχοις εὐπόρως. οὕτω καὶ πὴ σὺ τῇ ἕδρῃ ἀμορροΐδας, ἐν μὲν ἄνωθεν ἢ κάτωθεν τάμνης, τῆς ἀφαιρέσιος τῷ κονδυλώματος, αἷμα ῥέουσι. ἐν δὲ αὐτῇ ἀφέλης πὴ κονδύλωσιν σὺ τῇ προσφύσει, οὐ ῥέουσι. ἐν μὲν δὴ οὕτω κατθήσαται, καλῶς ἂν ἔχοι. ἐν δὲ μὴ, καύσει, φυλασσόμενος ὡς μὴ ἅψῃ τῷ σιδήρῳ, ἀλλ' ἐγγὺς προσφέρων τὸ σιδήρεα ἀποξηράνειν, καὶ προσιδέναι ἡ τῷ χαλκοῦ ἄνθος ἡ σὺ τῷ οὔρῳ. Ἕτερος τρόπος ἰήσιος αἱμορροΐδων. καυτῆρα χρὴ ποιήσασθαι, ὁκοῖ καλαμίσκον φαρμακίτην. σιδήρεον δὲ σὺ αὐρμόζει καλῶς αὐρμόζον. ἔπειτα ἐν αὐλίσκον σὺ βεὶς ἐς πὴ ἕδρην, διαφαῦσον ἡ σιδήρεον καθιέναι. καὶ πυκνὰ ἅψαιρέειν, ἵνα μάλλον ἀνέχηται θερμαινόμενος. καὶ οὔτε ἕλκος ἔξει ἀπὸ τῆς θερμασίης, ὑγιέα τε ξηραν θέντα τὰ φλέβια. ἐν δὲ βούλῃ μήτε καίειν, μήτε ἀποτάμνειν, προσκατειοντι ὕδατι πολλῷ θερμῷ, καὶ ἐκτρέψασ πὴ ἕδρην, σμύρναν τείψασ λείην, καὶ κηκίδα, καὶ συμπηλίην ἀμυπίλην, καταπασσάσας σὺ καὶ ἢ μύσι πρὸς τ' ἄλλα, καὶ μελανθηρίοισιν ἄλλο τοῦτον, τουτέοισι ξηροῖς χρῆσθαι. ἡ δὲ αἱμορροΐς τουτέοισι φαρμάκοισιν ἀφανίσεται, ὥσπερ σπύτος καταπεκαυμένον. ταῦτα ποιέειν μέχρις ἂν πόσας ἀφανίσῃς. καὶ χαλκέτιδος ἢ μύσι κεκαυμένον τῶν ἐπιβάλλεται. ἐν δὲ βούλῃ βαλανίοισιν ἰῆσθαι. σπόγγος ὄσσον. μολιβδαίνης τρίτον μέρος. ἀσφάλτου. συμπηλίην. ἄνθος ὀλίγον. κηκίδα. χαλκοῦ ἰὸν ὀλίγον. τουτέων μέλι ἐφθὸν καταχέας, βάλανον ποιήσας μακροτέρην, προσίβει, μέχρις ἂν ἀφανίσῃς.

Γυναικείων αἱμορροΐδα, ὧδε θεραπεύειν. πολλῷ ὕδατι θερμῷ ἀσηήσας, σπογγίην δὲ σὺ τῷ θερμῷ τὴν ὑγρασίαν τείψασ μυρίκην, λιθαργυρον ὀπτὸν, καὶ κηκίδα, σὺν ὀλίγῃ παράχει. καὶ ἔλαιον. καὶ χλωρὸς κέαρ τείψασ ὁμοῦ πολύ τα, διδόναι ὁκόταν ἀίνηται, διαχρήσασθαι. αἴνησαι δὲ καὶ πὴ ἕδρην ὑγρότερος ὡς μάλιστα.

ΙΠΠΟΚΡΑΤΟΥΣ ΠΕΡΙ ΟΨΙΟΣ.

Ὄψιες αἱ διεφθαρμέναι, αὐτόμαται μὲν κυανίτιδες γινόμεναι, ὑγαπόνης γίνεται. καὶ ἐπειδὰν γένωνται, οὐκ ἔστιν ἴησις τοιαύτη. αἱ δὲ θαλασσοειδέες γινόμεναι κατὰ μικρὸν, σὺ πολλῷ χρόνῳ διαφθείρουσι. καὶ πολλάκις ὁ ἕτερος ὀφθαλμὸς, σὺ πολλῷ χρόνῳ ὕστερον διεφθάρη. τούτου δὲ χρὴ καθαίρειν πὴ κεφαλὴν, καὶ καίειν τὰς φλέβας. κἠν ἀρχόμενος θεραπεύηται ταῦτα, ἵσταται ἡ καθὼν, καὶ οὐ χωρεῖ ἐνδὸν ἡ φλαυλότερον. αἱ δὲ μεταξὺ τῆς τε κυανίτιδος καὶ τῆς θαλασσοειδοῦς, ἐν μὲν νέῳ ἐόντι γένωνται, πρεσβυτέρῳ γινομένῳ καθίσαν ται. ἐν δὲ πρεσβυτέρῳ ἐόντι γένωνται ἐτέων ἑπτὰ, βέλτιον ἔρη. τὰ μεγάλα δὲ πάνυ καὶ λαμπρὰ, καὶ ἐκ πρόσθεν ἔρη μὲν, σαφῶς δὲ οὐ. καὶ ὅ, τι ἂν πάνυ πρὸς ἕωυτὴν ἐν ὀφθαλμὸν προσθῇ, καὶ τοῦτο, ἄλλο δὲ οὐδὲν. ξυμφέρει δὲ τουτέῳ κάθαρσίς τε καὶ καῦσις τῆς κεφαλῆς. ἅμα δὲ τουτέοισιν, οὐ ξυμφέρει ἀφεσίας, οὔτε τῇ κυανίτιδι, οὔτε τῇ θαλασσοειδέϊ. καὶ ἡ ὄμμα σὺ τοῖσιν ὀφθαλμοῖσι, τῆς ὄλμος ὑγιέος οὔσης τὴν νεωτέρων ἀνθρώπων, ἐν τε θέλειαι ἢ ἐν τ' αὖρσην, οὐκ ἂν ὠφελείης ποιέων οὐδὲν, ἕως ἂν αὐξήται ἡ σῶμα ἔτι. ὅταν δὲ μηκέτι αὐξάνηται, αὐτέῳ τῷ ὀφθαλμῷ σκεψάμενος τὰ ἐλέφαρα λεπτύνει

ξύων, ἵν' δοκέῃ προσδέεσθαι καὶ ἐπικαίων σὺν δόθιον μὴ διαφανέσιν. ἔπειτα ἀναδήσας τὰ σκέλεα ἐκ
πείνασον, ἵν' ὄρθρου ἀναστὰς ἀφ' οὗ σκοίζεται, πᾶσι χαροί. μέσον δέ τις ἐχέτω. ἔπειτα διασημήνασθαι
τὰς νωτιαίας φλέβας, σκοπεῖν δὲ ὅπισθεν. ἔπειτα καίειν παχέσι σιδηρίοισι. καὶ ἡσυχίην διαθρ-
μαίνειν, ὅκως ἂν μὴ ῥαγῇ αἷμα καίοντι. προαφεῖσαι δὲ τοῦ αἵματος ἵν' δοκέῃ καιρὸς ᾖ. καίειν δὲ πρὸς
τὸ ὀστέον ὄπισθεν. ἔπειτα σίδηρος σφόδρον ἠλαιωμένον ἐγκαταικαίειν, ἵνα μὴ τοῦ πόνου πρὸς αὐτῷ τῷ
ὀστέῳ. ἵν' δὲ προσδέχηται τῷ καυστηρίῳ τὸ σφόδρα, ἔστ' ὄρθρον λιπαρόν τ' ὄρθρον σίδηρος, ἐγκαταικαίειν. ἔπει
τα τοῦ αὖρον σὺν μέλιτι διδύαν, σὺν πήγανα τῇσιν ἐχαρήσιν. ὅταν δὲ φλέβα παρακαύσῃς, ἢ διακαύ-
σῃς, ἐπεὶ δὲν ἐκπέσῃ ἐχαρή, ὁμοίως τέτρητται ἡ φλέψ, καὶ πεφύσηται. καὶ πλήρης φαίνεται. μὴ
σφύζει ὅτε ἡμέτερον τὸ ἐπιρρέον. ἵν' δὲ διακεκαυμένος ἦ ὁ ἡμέτερον, ταῦτα πόνητα ἦσον πάσχει.
διακαίειν δὲ χρὴ αὖθις, ἵν' μὴ τὸ πρῶτον διακαύσῃς. τάτε σφόδρια χρὴ ἰσχυρῶς ἐγκαταικαίειν, πρὸς
τῆς ῥεούσης φλεβὸς μᾶλλον. αἱ ἐχαραὶ αἱ μᾶλλον ὀπιθεῖαι, τάχει ἐκπίπτουσιν. αἱ καιόμεναι συ-
λαι πρὸς τὸ ὀστέον ἡμᾶλλόν ες γίνονται. ἐπεὶ δὲν δὲ τὰ ἕλκεα ὑγιέα γένωνται, αὖθις ἀνασφυσῶν τοι
καὶ ἐπαίρον ται. καὶ ὀρθραί εἰσι παρὰ τὸ ἄλλο. καὶ ὡς πρὸ ἀναιρησόμεναι φαίνονται, ἕως ἂν χρό-
νος ἐπιγένηται. καὶ κεφαλῆς ἡμυθείσης καὶ σθένος. ὁμοίως δὲ καὶ παντὶ τῷ σώματι ὅκου ἂν ἡμυθῇ.
ὅταν δὲ ξύσῃς βλέφαρα ὀφθαλμοῦ, ξύειν εἰείω μηλησίῳ, οὔλῳ, ἡμιθαρῷ, πρὸς ἄξακτον πρὸ ιελῶν
αὐτῷ τῷ κεφαλίῳ τῷ ὀφθαλμοῦ φυλασσόμενος, μὴ διακαύσῃς πρὸς τὸν χρόνον. σημεῖον δὲ ὅταν
ἀπόχρῃ τῆς ξύσιος, οὐκ ἔτι λαμπρὸν αἷμα ὀφθήσεται, ἀλλὰ ἰχωρ αἱματώδης, ἢ ὑδατώδης. τότε δὲ
χρὴ τινὶ τῶν ὑγρῶν φαρμάκων, ὅκου ἂν δόξῃ χαλκοῦ, τουτέων ἀναπλέαι. ὕσδρον δὲ τῆς ξύ-
σιος, καὶ τῆς καύσιος, ὅταν αἱ ἰχῶρες ἐκπέσωσι, καὶ κεκαθαρμέναι τὰ ἕλκεα μὴ βλασσάνῃ, τά-
μνειν τομῇ ὀξέϊ τοῦ βρέγματος. ὅταν δὲ τὸ αἷμα ἀπορρύῃ, χρὴ διαχρίειν τῷ σιδήρῳ φαρμάκῳ. ὕ-
σδρον δὲ τούτου ὀρίγανον καὶ πόλιον πλὴν κεφαλῇ καθαρά. τὰ βλέφαρα τὰ παχύτερα τῆς φύ-
σιος τὸ καθ' ἑαυτὰ ἀποτακμαίνῃ, πλὴν σύριγγος. ὁκόσην βούλεται δοκεῖν. ὕσδρον δὲ τὸ βλέφαρον ἐπικαύσαι,
μὴ διαφανέσι, φυλασσόμενος πλὴν φύσιν τοῦ χιτῶνος. ἢ τῷ αὐτῷ ὀπτῷ λεπτῷ προσελαύνων. ὅταν δὲ ἀφο-
πτέον ᾖ ἐχαρή, ἀνορύσσειν τὰ λοιπά. ὁκόταν δὲ βλέφαρα ἀμφοῖν, καὶ κνησμὸς ἔχῃ, αὖθις χαλκοῦ
βάλιον πρὸς ἀκόνῃ ῥίψαι, ἔπειτα τὸ βλέφαρον ἀποῤῥίψαι αὐτόν, καὶ τότε πλὴν φολίδα τοῦ
χαλκοῦ ξίβειν ὡς λεπτότατον. ἔπειτα χυλὸν ὀμφακος διηθημένον παραχέαι καὶ ξίψαι λείως. τὸ
δὲ λοιπὸν σὺν χαλκῷ ὀρυθρῷ παραχέων, καὶ ὀλίγον ἀναξίβειν, ἕως ἂν παχὺς γένηται ὡς μυττωτός.
ἔπειτα ἐπιδὺν ξηρανθῇ ξίψας λείως, χρῆσθαι. νυκτάλωπος φαρμακον πινέτω ἐλατήριον. μὴ πλὴν κε
φαλῆς καθαιρέσθω. μὴ καταξέσαι τὸν αὐχένα ὡς μάλιστα, πιέζειν τὸν τόπον χρόνον. ἐπανιέναι δὲ διδύ-
ναι σὺν μέλιτι βάπτων ἢ παρὰ βοὸς ὠμὸν καταπτὰν μέγιστον ὡσεὶ δρυὸς, σὺν ἡλύσῳ. ἵν' τινὶ οἱ ὀφθαλ-
μοὶ ὑγιέες ὄντες διαφθείρονται πλὴν ὀφθαλμοῦ, τουτέων χρὴ τὰ μὲν τὰ καταπλάσσειν τὸν βρέγματα ἐπανιέναι, ἐκ
πρίζειν τὰ ὀστέον, ἀφελόντα τὸν ὑδρωπα, ἰᾶσθαι. καὶ οὕτως ὑγιέες γίνονται. ὀφθαλμίης τῆς ἐπε
τείου καὶ ἐπαθημάτων, ξυμφορὴ καθαίρεσις κεφαλῆς, καὶ τῆς καπνοῦ κοιλίης. καὶ εἰ ἔχοι τὸ σῶμα, αἵμα
τος ἀφαίρεσις ξυμφορὴ πρὸς σῶμα τῶν τοιούτων ἀλγημάτων. καὶ σικύαι καταπλάσσειν. σίτος
ὀλίγος αὖρος, καὶ ὕδατος πόσις. καταπλάσσεσθαι δὲ ἐν σκότῳ, ἀπό τε καπνοῦ, καὶ πυρὸς, καὶ τῶν ἄλ
λων λαμπρῶν, πλὴν ἡλίου. ἄλλο τε ὠφελεῖ τὰ δεξιὰ, ἄλλοτε ἐπ' ἀριστερά. μὴ τείνειν πλὴν κεφαλήν,
ἐπειδὴ οὐ ξυμφορὴ καταπλάσματα ὀδυνώδη μὴ σιτούσῃ, ἀλλ' ὡς ῥᾴστου ἐπέχοντος
οὐ συμφορὴ οἰδημάτων ἀνωδυνίων, καὶ μετὰ τὰ ὀξύμεα φαρμακα τῆς ὀδύ-
νης ἐπαλειφόμενα, ἐπειδὴν ἥκῃ ὀδυνὴ παύσηται, καὶ διαχωρεῖν με-
τὰ πλὴν ἐπάλειψιν τοῦ φαρμάκου, τότε συμφορὴ καταπλάσσειν
τῶν καταπλασμάτων ὅ, τι ἄν σοι δοκέῃ ξυμφορὴν. οὐδὲ
διαβλέπειν ξυμφορὴ πολλὰ χρόνον. διάκρυσιν γὰρ
προσκαλέεται οὐ δυνάμενος ὁ ὀφθαλμὸς πο-
νέειν πρὸς τὰ λαμπρὰ, ἀλλ' οὐδὲ ξυμμύειν
πολλὰ χρόνον, ἵν' ἔχῃ ῥῆμα βρ-
μὸν μάλιστα. βραμαίνει γὰρ τὸ
διάκρυσιν ἰσχόμενον. ῥεύ-
ματος δὲ μὴ ἐχόν
τος μετὰ
γε
τοῦ ξηροῦ, πλὴν ὑπάλειψιν ξυμφορὴ φυλάσσεσθαι.

ΙΠΠΟΚΡΑΤΟΥΣ ΕΠΙΣΤΟΛΑΙ.

Βασιλεὺς βασιλέων μέγας Ἀρταξέρξης Ἱππίῳ χαίρειν.

οὗτος προσεπέλασεν, ἡμῶν μιμουμένη λοιμικὴ τοῖς στρατεύμασιν ἡμῶν. μὴ πολλὰ ποιη-
ζόντων ἡμῶν, εἰδόσιν οὐκ ἐδωκεν. ὅθεν ἀξιῶ παντοίως, καὶ πόσους τοὺς παρ' ἐμοῦ
δίδομι μέλλοις δωρεαῖς, ἤτι τῇ ἐκ φύσεώς σου ἐπιστημάτων, ἤτι τῇ ἐκ τέχνης πρά-
ξεων, ἤτινα ἔστιν αὐτοῦ ὀρμηθέντα δυνατὰ ἰήσασθαι, πέμπε τάχος μάλιστα ἔν
ἀξιῶ τὸ πάθος. ἄλλως γὰρ ἤκατὰ τὸν ὅλον, καὶ πολὺς ἄλυς, πνεῦμα μέγα καὶ πυ-
κνὸν ἔχων. οὗ πολεμοῦντος, πολεμούμεθα, ἐχθρὸν ἔχοντες τὸν θῆρα, λυμαινόμενον τὰ ποίμνια. τέ-
ρωκε πολλούς. δυσάτους ἐποίησε. πικρὰ βέλη θεῶν ἡκατα πέμπει. οὐ φθόνῳ γνώμην. οὐκ ἔτι ἔχω
μετ' ἀνθρώπων γενέμενον βουλεύσασθαι. λύεται ταῦτα πάντα. ὧν διαλείψασ' ἀγαθὴ σωτειδήσει.
ἔρρωσο.

Γαῖτος βασιλεῖ μεγάλῳ Ἀρταξέρξῃ χαίρειν.

Α Φυσικὰ βασιλήματα, οὐ λύει πλὴν ἐπιδημίαν λοιμικοῦ πάθους. ἃ δὲ ἐκ φύσεως γίνεται
τ νοσήματα, αὐτὴ ἡ φύσις ἰᾶται κρίνουσα. ὃς δὲ ἂν ἐπιδημίασ', τέχνῃ, τεχνικῶς κρίνου-
σα πλὴν φοπὴν τὴν σωμάτων. Ἱπποκράτης δὲ ἰητρός, ἵνα τοι εἶδος τὸ πάθος. τῷ γένει μὲν
οὖν ἐστι Δωριεύς. πόλεως δὲ, Κῶος. πατρὸς δὲ, Ἡρακλείδου τοῦ Ἱπποκράτους, τοῦ Γνωσιδίκου. τοῦ Νέ-
βρου. τοῦ Σωκράτου. τοῦ Θεοσθένους. τοῦ Κλεομυτιάδου. τοῦ Κεισαμίδος. οὗτος θεία φύσει κέχρηται.
καὶ ἐκ μικρῶν καὶ ἰδιωτικῶν, εἰς μεγάλα καὶ τεχνικὰ προσήγαγε πλὴν ἰητικῆς. γίνεται μὲν οὖν
ὁ θεὸς Ἱπποκράτης. ἕκτος μὲν, ἀπὸ Κεισαμίδος τοῦ βασιλέως. ὀκτωκαιδέκατος δὲ, ἀπὸ Ἀσκλη-
πιοῦ. εἰκοστὸς δὲ, ἀπὸ Διός. μητρὸς δὲ Φραξιθέας, τῆς φαναρέτης, ἐκ τῆς οἰκίας τῆν Ἡρακλειδῶν.
ὥστε κατ' ἀμφότερα τὰ σπέρματα, θεῶν ἀπόγονός ἐστιν ὁ θεὸς Ἱπποκράτης. πρὸς μὲν πατρὸς,
Ἀσκληπιάδης ὤν. πρὸς δὲ μητρὸς, Ἡρακλείδης. ἔμαθε δὲ πλὴν τέχνῃ, πατρός τε ᾧ πατεὶ Ἡρακλεί-
δῃ, καὶ πατρὶ τῷ πάππῳ Ἱπποκράτει. ἀλλὰ πατρὶ μὲν τούτοις, ὡς εἰκὸς, τὰ πρῶτα ἐμυήθη τῆς
ἰητικῆς, ὅσα πίθανον ἦν καὶ τούτους εἰδέναι. πλὴν δὲ σύμπαντα τέχνῃ, αὐτὸς ἑαυτὸν ἐδίδαξεν.
θεία φύσει κεχρημένος. καὶ τοῦτον ἐπὶ πᾶσι βεβαίως τῇ τῆς ψυχῆς εὐφυΐᾳ τοῦ προγόνου, ὅσον διε-
νήνοχεν αὐτῆν, καὶ τῇ τῆς τέχνης αἱρετῇ. μᾶλλον δὲ οὐ θείων μὲν γένος. θειοτάτων δὲ ἐν σωμάτ-
καὶ ἀγρίων πολλῷ γῆν καὶ θάλατταν, διαπερέων παντα χθόνα, ὡς πᾶρ ὁ τειπόλεμος τὰ τῆς
δημήτρος σπέρματα, τὰ τοῦ ἀσκληπιοῦ βοηθήματα. τοιγαροῦν εὑρίσκεται καὶ αὐτὸς ἀνθρώ-
πολλαχοῦ τῆς γῆς. ἐξίστατε τὸν αὐτῆν Ἡρακλέα τε καὶ Ἀσκληπιὸν τὸν Ἀθηναίων δωρεῶν.
αὐτὸν μεταπέμψαι κελεύσαν, αἰρύσεται καὶ χρυσίον ὅσον ἂν βούληται δόσειν αὐτῷ. οὗτος γὰρ ἐπί
ξατεται οὐκ εἶναι τὸν ἴσιος τοῦ πάθους. οὗτος παντὸς ὑγιεινός. οὗτος σωτήρ. οὗτος ἀκεσώδυνος.
οὗτος ἀπλῶς ἡγεμών, τῆς θεοπρεποῦς ἐπιστήμης. ἔρρωσο.

Βασιλεὺς βασιλέων μέγας Ἀρταξέρξης Ὑστάνῳ Ἑλλησπόντου ὑπάρχῳ.

Ἱπποκράτους ἰητροῦ κώου, ἀπὸ Ἀσκληπιοῦ γεγενότος, καὶ ἐς ἐμὲ κλέος ἀφῖκται τῆς τέ-
ι χνης. δὸς οἷν αὐτῷ χρυσὸν ὁπόσον ἂν βούληται. καὶ τἄλλα χύδην ὧν ἀπαιτίζει. μὴ πέμ
πε ἐς ἡμέας. ἔσται γὰρ ἰατρὸς Γρυσέων τοῖς αἰρίσεις. καὶ εἴτις ἐστὶν ἄλλος αὖτε ἡκατ' εὑ-
ρώπην ἀγαθός. φίλον οἶκω βασιλέως τιθέω, μὴ φειδόμενος ὅλβου. ἀνδρὸς γὰρ εὑρεῖν δυναμένης
τὴν ἀκατὰ συμβουλίην, οὐ ῥηϊδιον. ἔρρωσο.

Ὑστάνης ὑπάρχος Ἑλλησπόντου Ἱπποκράτει Ἀσκληπιαδῶν ὄντι ἀπογόνῳ χαίρειν.

Ασιλεὺς μέγας Ἀρταξέρξης σοῦ χρήζων, ἔπεμψε πρὸς ἡμέας ὑπάρχους. κελεύων σοι
ς αἰρύσεσθαι καὶ χρυσὸν, καὶ τἄλλα χύδην, ὧν ἀπαιτίζεις, καὶ ὅσα βούλει δίδοναι. καὶ πέμ
πειν πρὸς ἑαυτὸν ὡς τάχιστα. ἔσεσθαι γὰρ πλουσίων τοῖς αἰρίσεσιν ἰσότιμον. οὐ δίκαιον παραγίνε
σθαι τὸμως. ἔρρωσο.

Ἱπποκράτης ἰητρὸς Ὑστάνει Ἑλλησπόντου ὑπάρχῳ χαίρειν.

Ρὸς πλὴν ἐπιστολὴν ἣν ἔπεμψας φάμενος παρὰ βασιλέως ἀφῖχθαι, πέμπε βασιλεῖ ἃ λέ-
ω γράφων ὅτι πάρος. ὅτι καὶ προσφορὴ, καὶ ἐσθὴτι, καὶ οἰκήσει, καὶ πόσει τῇ ἐς βίον
ἀρκεούσῃ οὐσίῃ χρεόμεθα. Γρυσίων δὲ ὅλβου, οὔμοι, δεόμεθα ἐπαύρασθαι. οὐδὲ βαρβάρους
ἄνδρας, νούσων παύειν, ἐχθροὺς ὑπάρχοντας Ἑλλήνων. ἔρρωσο.

Ἰ᾽ασοκράτους

Ἰ᾽ασοκράτους δημητρίῳ ὑγιαίνειν.

Β ασιλῆς Γ ορσέων ἡμέας μεταπέμψεται, οὐκ οἶδα ὅτι λόγος ἐμοὶ Θρῄκης χρυσοῦ πλέον ὠνήσεται. ἔρρωσο.

Βασιλεῖ βασιλέων τῷ ἐμῷ μεγάλῳ δεσπότῃ Ἀ ρταξέρξῃ Υ στάνης Ἑ λλησπόντου ὕπαρχος χαίρειν.

Ν ἐπεμψάς ἐπιστολὴν, λέγων πέμψαι Ἰ᾽ασοκράτει κώων, ἀφ᾽ ἁσκληπιάδων γεγονότι,
Η ἔπεμψα. καὶ παρ᾽ αὐτῷ δὲ ἐκομισάμην ἀπόκεισον, ἣν γράψας ἔδωκε, καὶ ἐκέλευσεν εἰς ἣν οἶκον πέμπειν. φοβοῦνται οἱ ἀπείσελαῦ Θι φαίαι Γυμνάσιον, διεστυχηκέναι. ἔρρωσο.

Βασιλεὺς βασιλέων μέγας Ἀρταξέρξης Κώοις τάδε λέγει.

Ο ἵτε ἐμοῖς ἀπέλοις Ἰ᾽ασοκράτην ἰητρὸν ἡμῖν τρόπους ἔχοντα, καὶ εἰς ἐμὲ καὶ εἰς Γρ-
Δ ους ἀσεβεστάτους ὄντα, εἰ δὲ μή, γνώσεσθε καὶ τῆς πρώτης ἁμαρτίας τιμωρίαν τίσοντες. δηλώσεις γὰρ ἡμῖν ὑμετέραν πόλιν, καὶ νῆσον ἡμῖν ἀποστάσους, εἰς πέλαγος ποιήσω, μὴ δὲ εἰς ἣν ἐπίλοιπον χρόνον γνῶναι, εἰ ἔστι τοῦτο τῷ τόπῳ νῆσος, ἢ ἡ πόλις κῶ.

Ἀ πόκεισις Κώων.

Δοξε τῷ δήμῳ, ἀποκείνασθαι τοῖς παρὰ Ἀρταξέρξου ἀπέλοις, ὅτι κῶοι οὐδὲν ἀνάξιον
Ε πράξουσιν, οὔτε Μ ίδωνος, οὔτε Η ρακλέους, οὔτε Ἀ σκληπιοῦ, ὧν σέβεσθαι πάντες οἱ πολῖται, οὔτε σώζουσιν Ἰ᾽ασοκράτα, οὐδὲ εἰ μέλλοιεν ὀλέθρῳ τῷ ἡμετέρῳ ἀπολεῖσθαι. ἡ γὰρ Δωρείου καὶ Ξέρξου ἀρὰ πατρῴων ἐπιστολὰς γραψάντων ταῦαν καὶ ὕδωρ αἰτούντων, οὐκ ἔδωκεν ὁ δῆμος. ὁρέων αὐτοὺς ὁμοίως τοῖς ἄλλοις ἀνθρώποις θνητοὺς ἐόντας, ἐὼν αὐτοὺς ἰόντας. καὶ νῦν τ᾽ αὖ αὖτ᾽ ἀπὸ κώων ἀποχωρεῖται. ὅτι Ἰ᾽ασοκράτη οὐ δίδοντες ἔκδοτον. ἀπαιτέλλετε οὖν αὐτῷ οἱ ἄπελοι, ὅτι οὐδὲ οἱ θεοὶ ἀμελήσουσιν ἁμέων, δόντες Ἰ᾽ασοκράτεα ἁμέων.

Ἀ βδηρειτῶν ἡ βουλὴ καὶ ὁ δῆμος Ἰ᾽ασοκράτει χαίρειν.

Ι νδιῶν βύεται τὰ μέγιστα τῇ πόλει νῦν Ἰ᾽ασόκρατες αἰνῆρ ἡμετέρων. ὃς νῦ τῷ παρόντι χρό-
Χ νῳ καὶ τῷ μέλλοντι αἰεὶ κλείσει ἠλπίζετο τῇ πόλει. μηδὲν νεῶ ὧδε πάντες θεοὶ φθονηθεῖν. οὗτος λ᾽ασὸ πολλῆς τῆς ἡμετερούσης αὐτὴν Θρῄκης ἐνόσησεν, ὥστε φόβος οὐχ ὁ τυχὼν αὖ φθειρῆ ἣν λογισμὸν δημόκειτος. οὕτως δὴ νῦ πόλιν ἡμῶν Ἀ βδηρειτῶν ἡμπαλειφθήσεσθαι. ἐκλαθόμενος γὰρ ἁπάντων, καὶ ἑωυτὸ καὶ πρότερον ἐγρηγόρως, καὶ νύκτα καὶ ἡμέρῃ λέπων ἐνῆσται μεγάλα, καὶ μηδὲν οἰόμενος εἶναι ἣν βίον ὅλον διατελεῖ, χαμαὶ τὶς, ὁ δὲ, ἐμπορεύεται. ὁ δὲ, δημηγορεῖ. ἄλλος ἀρχεῖ. πρεσβεύει. χειροτονεῖται. νοσεῖ. πλώσκεται. τέθνηκεν. ὁ δὲ γελᾷ πάντα. τοὺς μὲν, ἡμπνεῖς τε καὶ σκυθρωποὺς. τοὺς δὲ, χαίροντας ὁρῶν. ζητεῖ δὲ ὁ αἰνὴρ, καὶ ποθὲν τὴν αἰ ἀδὼν. καὶ γράφει ταῦτα. καὶ εἰ ὅλων φησὶ πλήρη ἣν ἡδονὰ εἶναι. μὴ εἰ νέων φωνὰς ὠτα κουσεῖν. καὶ πολλάκις νύκτωρ ὑζανάστας, μόνος ἡσυχῇ ὧδας ἀδὸν τι ἔοικε. μὴ ἀποδημεῖν αἰ ὅτε λέγει, εἰς πλὼ ἀπειρίλιω, καὶ δημοκείτους εἶναι ὁμοίους ἑωυτῷ ἀναριθμήτους, καὶ σωφρονεστέρως τῇ γνώμῃ, ἢ χρῶμαι ζῇ. ταῦτα φοβούμεθα Ἰ᾽ασόκρατες. ταῦτα παραπλόμεθα. ἀλλὰ σῶζε. καὶ ταχὺς ἐλθὼν νᾶ
Ψ σον ἡμῶν ἢ μᾶν πλὼ παρείσθε οὐκ ἀναμάρτοις. οὔτε δόξης τῆς ἐφ᾽ αὑτῷ πρόθυμος ἔσται, οὔτε χρημάτων, οὔτε παρουσίας. καί τοι τὰ παρουσίης, πολλῷ Θι βελτίω τὴν τῆς τύχης. ἀλλ᾽ οὕτω καὶ ταῦτα συνοικὰ παρ᾽ ἡμῶν, καὶ ἀφ᾽ ἑαυτοῦ χρήσεται. τῆς γὰρ δημοκείτεω ψυχῆς. ἀλλ᾽ οὐ δ᾽ εἰ χρυσὸς ἰῷ ἡ πόλις, αὐτάξια βουλήσιος. οὐδ᾽ ὁ τιοῦν ἀφυσδρήσεται τὸν νόμους ἡμῶν δοκοῦμεν νοσεῖν Ἰ᾽ασόκρατες, τὸν νόμους παρακόπτειν. ἴδι θεραπεύσων αὐτῶν φέρεσθε, αὖσρα ἀείσημον. δηλαδὸς, ἀλλὰ κτίσης ἐὼν ὅλης τῆς Ἰ ωνίης. πολλαχόθεν ἡμῶν, ἱδρώτορα τεῖχος. πόλιν, δηλαδὴ αὖσρα θεραπεύεις. βουλῶ δὲ νοσοῦσιν καὶ νεωτέρω βύεσθαι ἀποκλειόμενα, μέλλοις ἀποιγνύναι αὐτὸς νομοθέτης. αὐτὸς δικαστής. αὐτὸς ἄρχων. αὐτὸς σωτήρ. καὶ τούτων τεχνίτης ἀφίξει ταῦτά σε προσδοκῶμεν Ἰ᾽ασόκρατες ταῦτα καὶ γένοιο ἐλθών. μία πόλεων οὐκ ἄσημος μᾶλλον δὲ ἡ Ε λλὰς ὅλη, δεῖται σου φυλάξαι σῶμα σοφίης. αὐτῷ δὲ, δόκει παυδείαν πρεσβεύειν πρὸς σὸ τῆς παρούσης τοιύτης ἀπαλ
Ω λαγῆναι δεομένῳ. εὐπρεπὲς μὲν οὖν ὡς ἔοικε πᾶσιν σοφίαζ. τοῖς δ᾽ ἐμπύρῳ κεχωρηκὸς αὐτῆς ὡς πόρρ ἡμῶν, καὶ μάλα πολλοῦ δεῖ. χαίρει. καὶ ᾧ μέλλοντι αἰῶνι, μὴ προεκλιπεῖν δημόκειτον ἡς ἐλπίζει προτρόπησιν ἀληθής. οὐ γὰρ Ἀ σκληπιῷ προσπλέξαι γένος καὶ τέχνῃ. ὁ δὲ Η ρακλέους ἔστιν ἀδελφιδοῦς. ἀφ᾽ οὗ Ἀ βδήρου ὡς που πυνθάνη πάντως ὢν ἐπώνυμος ἡ πόλις. ὥστε μηκέτι χαίρειν, ἢ

εις, εἰ δημοκρίτου γένοιτ' ἂν ἴησις. ὁρῶν οὖν ὦ Ἱππόκρατες εἰς ἀφροσύνην ἀποῤῥέοντα καὶ δῆμον καὶ ἄνδρα αὐτίσημον, ἔβυδε πρὸς ἡμέας δεόμενα, φθῦ, ὡς καὶ τοὺς ἀγαθὰ δοκοῦντα βύσσεται, νόσοι τυγχάνουσιν. ὁ δημόκριτος γὰρ ὅσον ἐῤῥώσθη πρὸς ἄκρα σοφίης, ἴσα νενόηκεν βύεσθαι, ἀποπληξίᾳ διανοίας, καὶ ἠλιθιότητι κεκακῶσθαι, οἱ δ' ἄλλοι ὅσοι πολλοὶ δ' Ἀβδηρίτην μέναντες οὐ πάντα δυσίν, τόν τε κοινὸν ἀπέχουσι νοῦν. ἀλλὰ μὴν καὶ φρενιμώτεροι νόσου ἔφυ κείνου, οἱ πρὶν ἄφρονες. ἴθι οὖν μετὰ Ἀσκληπιοῦ παῖδός. ἴθι μετὰ Ἡρακλέους, θυγατρὸς Ἡπόνης. ἴθι μετὰ παίδων τῶν ἐπὶ Ἴλιον στρατευσαμένων. ἴθι νῦν παλαίσματα νούσου φόβῳ ἄκη. βύκαρπήσει δὲ γῆ ῥίζαις καὶ βοτάναις ἀλεξιφαρμάκοις μανίης αὐθηχεδὸν οὐδέποτε γενιμώτερον βύφορήσουσιν. οὔτε γῆ, οὔτε ὁρῶν ἀκρώρειαι. ἦ νῦν δημοκρίτου τὰ πρὸς πὺ ὑγείαν. ἐῤῥῶσθαι.

10

Ἱπποκράτης Ἀβδηρίτῃσι τῇ βουλῇ καὶ τῷ δήμῳ χαίρειν.

Πολίτης ὑμέων Ἀμελησαγόρης ἦλθεν ἐς Κῶ, ἵνα ἐτυγχάνετο τὰ ἐούσᾳ τῆς ἐμβόδου ἡ ἀναλημψις ὁ ἐν ἐκείνῃ τῇ ἡμέρῃ, καὶ ἐπήσιος ἑορτή. ὡς δ' ἴσε παυήγυεις. καὶ ὥμπνη πολυτελὴς, ἐς κυπάρισσον λιῶ ἔθος ἀνάγειν τοῖς τῷ θεῷ προσήκουσιν. ἐπεὶ δὲ ἀσυδαίζειν ἐώκει, καὶ ἐκ τῆν λόγων καὶ ἐκ τῆς προσώψιος ὁ Ἀμελησαγόρας, παιδεὶς ὁ πρὸ λιῶ ἐπέγειν τὸ πρῆγμα, ἀπέγνων τὰ ὑμέων πὺ ἐπιστολιῶ, καὶ ἐθαύμασα ὅτι τοσοῦτο νόος ἀνθρώπου ὡς εἰς ἄνθρωπος ἡ πόλις θεμυβεῖδε. καὶ μανίῃσι γε δὴ μοι. καὶ ὁκόσοι ἴασι τοὺς ἀγαθοὺς ἄνδρας, ὀβύματα ἑωυτῆν, καὶ οὐ τοὺς πύργους, οὐδὲ τὰ τείχεα, ἀλλὰ σοφῶν ἀνδρῶν γνώμας. ἐγὼ δὲ πειθόμενος τύχας μὲν εἶναι θεῶν χρείας. ἀνθρώπους δὲ, ὄργα φύσιος, καὶ μὴ νεμεσήσητε ἄνδρες ἀνδηρίται. οὐχ ὑμᾶς δοκέω, ἀλλα φύσιν αὐτέλιω καλέειν με, ἀνασώσασθαι ποίημα ἑωυτῆς. νενόηκα βύσιν ἀπὸ νόσου διαιρεσέειν. ὡς τε πὸ ὑμέων ἐγὼ νῦν φύσει καὶ θεοῖς ὑπακούων ἔβύδω νοσέοντα δυμόκριτον ἰήσασθαι. εἰπὸρ δὴ καὶ τοῦτο νοῦσος ὄβιν, ἀλλὰ μὴ ἀπάτῃ συσπιάζεσθε, ὅπορ βύχομαι. καὶ γένοιτο ἔλεον τῆς σὶ ὑμῖν βύνοίας τεκμήριον, καὶ πὸς ὑπόνοιαν τα ῥαχβλῶδαι. αὐχύειον δέ μοι ὄχ μενῶ, οὔτ' ἂν φύσις οὔτ' ἂν θεὸς ὑποχοιτο. ὡς τε μὴ δ' ὑμεῖς ἄνδρες Ἀνδηρίται βιάζεσθε, ἀλλ' ἑᾶτε ἐλεύθορίης τύχης, ἐλεύθορα καὶ τὰ ὄρια. οἱ δὲ μαθαρύβοντες, δουλεύειν ἀνάγκαζουσι τοὺς ἐπισήμους. ὡς πὸρ ὀβελοὺς ἀποῤῥαφίζοντες αὐτοὺς, ἐκ τῆς προτόρης παῤῥησίης. εἰθ' ὡς ἐκὸς καὶ ψεύσεσθαι ἂν, ὡς τοῦτο μεγάλης νούσου, καὶ αὐχὶ θείου ἂν ὡς τοῦτο μικρῆς. καὶ οὐκ ἂν ἐλθοιεν ὑποχόμενοι. καὶ πάλιν ἐλθοιεν μὴ κλιηθέντες. οἰκρές γε ὁ τῆν ἀνθρώπων βίος, ὅτι δι' ὅλου αὐτῆ, ὡς πυβύμα χειμβρίου, ἢ ἀφόρητος φλαυρυεία, διαδέδυκεν. ἐφ' ὧ εἴθε μάλιστα ἅπαντες ἥρῳ ξωνελθόντες, ἀποθρασπεῦσαι χαλεπὼ τόρῳ μανίης νοῦσον. ὅτι καὶ μανικείζεται νοῦσος ἐοῦσα, καὶ νενόηκα. ὄιμαι δὲ ἔγωγε καὶ τὰ ψυχῆς νουσήματα πάντα, μανίαι εἶναι σοφισταὶ, ἐμποιεύσας δόξας τινὰς, καὶ φαντασίας τῷ λογισμῷ. ὧν ὁ δι' αἰῶνος ἀφηνιαβρεθεὶς, ὑγιάζεται. ἐγὼ δὲ εἰ βουλεύειν ὄβ ἅπαντος ἐβελόμην ὦ ἄνδρες Ἀβδηρίται, οὐκ ἂν εἵνεκα δέκα ταλάντων. διέβαινον πὸς ὑμέας, ἀλλ' ὠδὶ ἂν μέγαν ἠρχόμην ῥόρον βασιλέα, οὗπα πόλιες ὅλαι προσίεσθαι τῆς ὄβ ἀνθρώπων βύσιος μονίης γεγενημέναι. ἰώμην δ' ἂν ἐγὼ ἐκεῖσε λοιμὸν αὐτῆν. ἀλλ' ἀπηρνησάμην ἐλῤῥηδὶ χώρῃ, ἐλεύθορόσιν νοσέουσι νόσου. καίτοι γε ἐπ' ἐμοὶ, νενεανιάχημαι τῶν βαρβάρων. εἶχον δ' ἂν αἰχμήν, ἦν παρὰ βασιλέως πλοῦτον. καὶ παῖδας ἐλῤῥηδὶ πρυσίῳ. τοῦδε μὲν δ' ἂν αὐτὰ, ὡς ἐλεύθορος τῆς ἑλλάδος ὑπάρχων. οὐκ ἔστι πλοῦτος, ὃ πάντοθεν χρηματίζεσθαι. μεγάλα γὰρ ἰῶνται τῆς αἱρετῆς ὄβιν δίκαιοσυνης οὐ κρυπτόμενα, ἀλλ' ἐμφανέα ὄντα. ἢ οὐκ οἴεσθε ἶσον ἁμαρτήμα εἶναι σώζειν πολεμίους, καὶ φίλους ἰᾶσθαι μαθοῦ. ἀλλ' οὐχ ὡσὲ ἔχει τὰ ἡμετόρα ὦ δῆμε. οὐ νοσεῦμαι δὲ νούσους. οὐδὲ δι' ὀβύχης ἥκουσα πὸ δημοκρίτεω παῤῥήκρουσιν. ὅς εἴτε ὑγιαίνει φίλος ἔσται, εἴτε νουσέει θρασυθεὶς, πλέον ὑπόρξει. πυνθάνομαι δὲ αὐτὸν, ἐμβεβιθέα καὶ σεῤῥὸν τὰ ἤθεα. καὶ τῆς ὑμετόρης πόλιος ἐόντα κόσμον. ἐῤῥῶσθε.

Ἱπποκράτης φιλοπρίμνοι χαίρειν.

Ἱπὸ τῆς πόλιος ἐπιστολιῶ ἀναδόντες μοι πρέσβεις, καὶ πολιῶ ἀπέδοσαν. ἤθην τε κόρτα, καὶ ξυνίλιω ὑπαχνεομένου σέο, καὶ πὸ ἑτόρῳ διαίτην, ἐλθοιμεν δ' ἂν αἰσία τύχῃ. καὶ ἀριξόμεθα ὡς ὑπολαμβάνομεν. χρησμὸν δὴ σιν ἐλπίσιν ὡς σὶ τῇ γραφῇ παραδεδήλωται. οὐ μανίῃ, ἀλλὰ ψυχῆς τινὰ ῥᾴδιον ὑπορβάλλουσαν διαζωφυέσης τὸ ἀνδρὸς, μήτε παίδων, μήτε γυναικὸς, μήτε ξυγγενέων, μήτε οὐσίης, μήτε τινος ὅλως σὶ φρενιτίδι ἐόντος. ἠμβρίῳ δὲ καὶ βυφρόνῃ, πὸς ἑωυτῷ κεκαθεστῶτος, καὶ ἰδιάζοντος. τὰ μὲν πολλὰ σὶ ἀνθρώποισι καὶ ἠρεμίσιον ἢ ὑποσκάσασι δεινοῤῥέων. ἢ σὶ μαλθακῆσι πόαις, ἢ παρὰ σύχνοισιν ὑδατέων ῥεέθροις. συμβαίνει μὲν οὕτω τὰ πολλὰ τοῖς μελαγχολικοῖς τὰ τοιαῦτα. σημῆοί τε γὰρ εἰσὶ τοιοῦτοι, καὶ μονήρεες, καὶ φιλόῤῥηι μοι τυγχάνουσιν.

Opera omnia (texte grec) - page 463 sur 480

ἐπαινθρωπέοντας τε ξύμφυλον ὄψιν, ἀλλοτρίλω νομίζοντες. οὐκ ἀστοικὸς δὲ καὶ τοῖσι ωαιδὶ παιδείλω ἐωουδακήσι, τὰς ἄλλασ' φρενοπλήξας ἐς τὸ μῆς τῆς σὺ σοφίη διαθέσεως σεβῆσθαι. ὥσπερ γὰρ ἀμῶες τὸ μὴ ἀμωῖδες σὺ τῆσιν οἰκίηοι θορυβέοντες μὴ ταισιάζοντες, ὁκόταν ὀξαπινέως αὐτοῖς ἡ δέωοινα ἐπισῆ πόνηθέντες ἐφισυχάζουσι. παραωλησίως καὶ αἱ λοιπαὶ κατὰ ψυχὴν ἐπιθυμίαι ἀνθρώποις, κακῶν ὑπηρέτιδες. ἐπὶ λῶ δὲ σοφίης ὁ μὲς ἑωυτέλω ἐπισήσι, ὡς δοῦλα τα λοιπὰ πάθεα ἐκκεχώρηκεν. ποθέουσι αὖξα, μὴ ἡσυχίλω οὐ πάντες οἱ μανεάντες, ἀλλὰ μὴ οἱ τῆι ἀνθρωπίνων πρηγμάτων ὑπερφρονήσαντες, ἀταραξίης ἐπιθυμίη. ὁκόταν δ' ὁ νοῦς ἐς τὴν ἔξω φρενοπλήξων κατὰ πόμενος, αὐχμαυῦσαι θελήσι τὸ σῶμα, τότε ταχέως εἰς ἡσυχίλω μετήλλαξε. ἔστι αὖ τὰς ὄρθιος, οὐ ἑωυτῷ πρὸς ἑσκόπει κύκλω, χωρίον ἀληθείης. οὐ ὦ οὐ πατήρ. ἀ μήτηρ. ἀ γυνή. οὐ τέκνα. οὐ κασίγνητος. οὐ συγγενέες. οὐ ἀμῶες. οὐ τύχη. οὐχ ὅλως οὐδὲν τῶ θόρυβον ἐμποιησάντων. πάντα δ' ἀποκεκλεισμένα τὰ παρέχοντα, ἔσηκεν ἐς τὸ φόβου. οὐδὲ ωλησιάζει τολμέοντα, ὑπ' οὐλαβείης τῶ αὐτόθι οἰκεόντων. οἰκέουσι δὲ τὸ χωρίον ἐκεῖνο, καὶ τέχναι, καὶ αἱρέσιες παντοῖαι, καὶ θεοὶ, καὶ δαίμονες, μὴ βουλαὶ καὶ γνῶμαι. καὶ ὁ μέγας πόλος σὺ ἐκείνω τῶ χωρίω τὸν ἀφλυκτιήτους ἀεὶ ὁρᾶσθαι κατέσπασε. εἰς ὃ τα χὰ καὶ δημόκριτος ἐς τὸ σοφίης μετάιξεσι. εἰθ' οὐκ ἔτι ὀρέων τὸν σὺ τῆ πόλει ἄτε τηλοῦ ἐκδεδημηκώς, δοξάζεται μανίης νοῦσον, ἀλλὰ τὸ φιλόβιον. ωῶδόυσι δὲ Ἀβδηρέται, ἀργυρείου ἐλεγχέῖναι, ὅτι οὐ ξωίασι δημόκριτον. ἀλλὰ σύγε ἡμῖν κατάρτυσι πλὼ ξωίλω ὦ ἑταῖρε φιλοσοφίλω. οὐ γὰρ ἐθέλω τε ταραχμοσὶν τῆ πόλι παρεχεῖν ὄχλοισιν ἐκ παλαιοῦ ἴδιον ἔχων ξεῖνος ὡς οἶσθα. ἔῤῥωσο.

Ἰ ωαννικράτης Διονυσίω χαίρειν.

Γρεῖμενόν με σὺ Ἀλικαρναασῶ. ἡ φθᾶσον αὐῆς ἐλθεῖν ὦ ἑταῖρε. καὶ τὰ πάσχειν γὰρ ἀάκηκεν ἀπίτεον εἰς Ἀβδηρᾶι μοι δημοκρίτεω χαίρειν. ἐφ' ὃν νοσέοντα, μετεπέμψατό με ἡ πόλις. ἀλλ' ἔκτοπός τις ἡ συμπαθείη τῶ ἀνθρώπων διονύσιε, ὡς μᾶ ψυχῆ ξωνοσέει τῶ πολίτη. ὥστέ μοι δοκέουσι καὶ αὐτοὶ θῆρα πείης δίεσθαι. ἐγὼ δὲ οἶμαι οὐδὲ ὁδὸν αὐτὼ εἶναι, ἀλλ' ἀμετρίλω ταυσίης, οὐκ οὖσαν γε τῶ ὄντι ἀμετρίης, ἀλλὰ νομιζομένω τοῖσιν ἰδιώτησιν. ἐπεὶ οὐδέποτε βλαβερὸν, ἡ αἰρετῆς ἄμετρον. δόξα δὲ νούσου γίνεται ἡ ὑπὲρ βάλλον δὲ τὸ τὴν κενόντων ἀπαυδυσίω. δοκιμάζει δὲ ἕκαστος, ἐξ ὧν αὐῆς οὐκ ἔχει, ἡ σὺ ἄλλω ωλεονάζον ωοθεῖσθαι δύνει. ὥς που καὶ ὁ θεολὸς, ἀμετρίλω πλὼ αὐσρείλω ὑπερίληφε. καὶ ὁ φιλαργύρος πλὼ μεγαλοψυχίλω. καὶ πᾶσα ἔλλειψις ὑπὲρ βάλλειν δοκέει, ἡ αἰρετῆς ξύμμετρον. ἐκεῖνον μὲν οὖν αὐῆν εἰσόντες μετὰ τῆς σὺ θένδε προγνώσιος, καὶ ἀκούσαντες τῆ λόγων αὐτῶ, ἄμεινον εἰσόμεθα. σὺ δὲ ἔπειξον ὦ διονύσιε αὐῆς παραγλυέσθαι. βούλομαι γὰρ σὺ διατείλασθαι τῆ παιδείῃ μου, μέχρις αὖ ἐπανέλθω. ὅκως τῆ τε ἡμετερέων φρενοπλήξ, καὶ πρὸ τῆ ἡμέων τῆς πόλιος. ἐπειδὴ οὐκ οἶδ' ὅπως ἐκ σωτυχίης ὑγιεινὸν ἡ ἔτος ὄῖ, καὶ πλὼ αἰρχαίλω φύσιος ἔχον. ὥς τε οὐδὲ πολλοὶ παρονοχλήσουσιν οὗσοι, ωλὴν ὀλίγοι, πάσχειν. οἰκήσεις δὲ πλὼ ἐμλω οἰκείλω ὑπερβυκαιρέουσαν, ἅτε καὶ τῆ γυναίου μὲν ἐόντος πρὸς τὸν γονέα, δὲ πλὼ ἐμλω ἐκδημέλω. ἐπισκόπει δὲ ὅμως καὶ τὰ ἐκείνης, ὅκως διάγη σωφρόνως. μὴ μὲν πλὼ ἀνδρὸς ἀπουσίλω, ἄλλους ἀνδρας νομίσῃ. κάσμιον μὲν γὰρ ἐξ αἰρχῆς ἐὼν. καὶ γονέους αἰδέσθη ἔχειν. ἡν δὲ πατρὸς ἐκ τόπου ἀνδρικοῦ τε καὶ μάλα μισοπόνηρον. ὑπερφυῶς γὰρ ἐόντα. ἀλλ' ὅμως ἀεὶ χρήζει γυνὴ σωφρονίζοντος. ἔχει γὰρ φύσει ἡ ἀκήλατον σὺ ἑωυτῆ. ὅπερ εἰ μὴ κατὰ ἡμέρην ἐπικέπτοιτο, ὡς τὰ δένδρα κατελωμανέει. ἐγὼ δὲ φίλον οἶμαι ἀκειδέσδρον γονέων, εἰς φυλακὴν γυναικὸς, οὐ γὰρ ὡς ἐκείνοις καὶ τουτέω ξωοδικέει πόθος οἵοις, σὶ οὐ πολλάκις ἐπισκάζοντας πλὼ νουθεσίλω. φρονιμώτερον δὲ σὺ παντὶ ἡ ἀπαιδέσδρον, ἅτε μὴ ἐπιχλώμονον ὑπ' οὐνοίης. ἔῤῥωσο.

Ἰ ωαννικράτης Δαμαγήτω χαίρειν.

Ἴδε παρὰ σοὶ γινόμενος σὺ Ῥόδω Δαμάγητε πλὼ ναῦν ἐκείνλω, ἅλιος ἐπιγραφὴ λῶ αὐτῆ, παῦγμα λόν τινα καὶ εὔπρυμνον, ἵνα ὡς τὸ προπεμπσείλω. καὶ διάβασιν ἔχε πολλὴν. ἐπήνεις δὲ καὶ ἡ ναυτικὴν αὐτῆς, ὡς ὀξεῖαν, καὶ ἀσφαλὲς, καὶ εὔτεχνον ὑπουργήσαι. καὶ τῆ ωλοῦ πλὼ εὐπρομήλω. ταύτην ἔκτεμψον ἡμῖν. ἀλλ' εἰ οἷόν τε, μὴ κώπαις, ἀλλὰ πῆδρίοις ὄρετ μώσας αὐτὼ, ἔπειτα γὰρ ἡ πρῆγμα φιλότης. καὶ μάλα εἰς Ἀβδηρα διαωλεῦσαι πάνυ ταχέως. βούλομαι γὰρ νοσέουσαν ἰήσασθαι πάλιν, δὲ νοσέοντα δημόκριτον. ἀκούεις πότ' αὐσρὸς ἡ κλέος, τῆτον ἡ παιδιὴ ἡ πῆ ταυ μανίη κεκωκῶθαι. ἐγὼ δὲ βούλομαι μᾶλλον δὲ βύλομαι, μὴ ὄντως αὐῆν παρακόπτειν, ἀλλ' ἐκείνοισι δόξαν εἶναι. γελᾶν φασὶ ἀεὶ, καὶ ἁ πάντα γελῶν ἐὠὶ παντὶ πρήγματι. καὶ σημεῖον αὐτοῖσι μανίης τῆτο δοκέει. ὅθεν λέγε τοῖσιν σὶ Ῥόδω φίλοισι μετεκάζειν ἀεί. μὴ πολλὰ γελᾶν. μὴ δὲ πολλὰ σκυθρωπάζειν. ἀλλὰ τουτέων ἀμφοῖν ἡ μέτριον κτήσασθαι. ἵνα τοῖς μὲν

χαριέστατος

χαριέστατος εἶναι δόξειας. οἷς δὲ φρονιστής, τοῖσδὲ αἱρετὴς μᾶλλον εἰμὶ τοιοῦτος, παρ' ἐμοῦ ἔμαθον αὐτὸς γελῶντος, εἰ γὰρ ἡ ἀμετρία φλαῦρον, τὸ δὲ παντὸς φλαύρου τὸ δρᾶν. καὶ ἐστὶ μὲν αὐτὸς Δημόκριτος. καὶ νοσοῦντος. καὶ κτεινομένου, καὶ τεθνεῶτος. καὶ πολιορκουμένου. καὶ παντὸς ἐμπίπτοντος κακοῦ, ἔμαθον τὴν προσομιλῶν, ὕλησι γέλωτος ὑπόκειται. οὐ θεομαχεῖς δὲ, εἰ λύσ' ἐόντων σὺ κόσμω, χαρᾶς καὶ λύπης, σὺ θάτερον αὐτὴν ἐκβεβλημένος. μανίαις τ' ἀσήν, ἀλλ' ἀδιάστατον, εἰ μήτε μητέρ σοι νενόσηκεν, μήτε πατέρ, μήτε τὰ ὕστερον τέκνα. ἡ γυνὴ ἡ φίλος, ἀλλὰ δι' ἣν σὺν γέλωτα ἵνα διασώζηται. δύτυχεῖς πάντα τὰ ἄλλα. νοσούντων γελᾶς. ἀποθνησκόντων χαίρεις. ἔτι σου πύθοιο κακὸν, δύφραίνη. ὡς πονηρότατος εἶ ὦ Δημόκριτε. καὶ πόρρω γε σοφίης. ἣν νομίσεις αὐτὸ μὴ δὲ κακὸ εἶναι. μελαγχολᾶς οἶμαι Δημόκριτε. κινδυνεύων καὶ αὐτὸς Ἀβδηρίτης
10 εἶναι. φρονιμώτερα δὲ ἡ πόλις. ἀλλὰ τοῦδὲ μὲν δὴ τουτέων, ἀκριβέστερον ἐκεῖ λέξομεν, διαμάχη. ἡ δὲ νοῦς καὶ φρὴν χρόνον ὃν ἐπιστέλλω σοι χρονίζει. ἔρρωσο.

Ἱπποκράτης Φιλοποίμενι χαίρειν.

Ὑγιαίνοις καὶ φερόντως, ὑπὲρ Δημοκρίτου, αὐτὸν ἐκείνη τῇ νυκτὶ κατανοήσαντα, πρὸς
σ αὐγὰς μάλιστα ἔως, ὅναρ ἐφαντάσθην. ἐξ οὗ νομίζω κέρτα μηδὲν ἐπισφαλὲς γενήσεσθαι. ἐκπέπλαγμαι γὰρ διηνεκέως. ἐδόκεον γὰρ αὐτὸν ἐν Ἀβδήροισιν ὁρᾶν φαίνεσθαι αὐτόθι πρησίον. ἤδη δὲ πρὸς ταῖς τῆς Ἀβδηρίτιδος πύλαις ἐτυγχάνομεν. ὁ δὲ Ἀβδηρίτης, οὐχ ὡς εἰώθεσαν αὐτόθι οἱ ἐπιχώριοι, μειλιχόν τε καὶ πρᾶον ἐδέδεκτο κατεφαίνετο. ἀλλὰ διεγηγερμένος τῇ χέσει,
10 καὶ εἰδέχεσθαι φοβερώτερος. ἐπόντο δὲ αὐτῷ ὁρμῶντες, σχήματι ὁρμητικῷ ὑπερφυέες. ἐπαγόμενοι δὲ καὶ αὐτῷ μαχεσῷ τῷ ἐπισύρματι, καί τι φερικῶδες ὡς οἱ ὁρμῶντες κύνες ὑποσυρίζοντες. οἱ δὲ κατόπιν ἑταῖροι κίστας φαρμάκων διαμάλα πολυειδέων κομίζοντες ἦσαν. ἔπειτα ὤρεξέ μοι τὴν χεῖρα ὁ θεός. κἀγὼ λαβόμενος ἀσμένως, ἐλιπάρεον ξυνορμᾶσθαι. καὶ μὴ κατευθύνειν μοι, τὴν ὁρμὴν εἰς. ὁ δὲ οὐδὲν πρὸς ἐμοῦ χρήζεις, ἀλλά σε αὐτὴ τὸ νοῦ ξυναγάγοι θεὸς, κοινὴ ἀναπτόων τε καὶ ὀργῆς. ἐγὼ δὲ ἐπιστραφείς, ὁρέω γυναῖκα, κάλλει τε καὶ μεγάλλῳ, ἀσφαλὲς τερατολογήσομαι λαμπρήν. διέλαμπεν δ' αὐτέης, οἱ τῆς ἐμμάτων κύκλοι, καθαρόν τι φῶς, οἷ' ἀστέρων μαρμαρυγὰς δοκέειν. καὶ ὁ μὲν, δαίμων ἐχωρίσθη. κείνη δὲ ἡ γυνὴ πίεσασά με τῇ κατ' ἀριστερὴν μασθαχῆ πινυτόνῃ, δι' ἧς ἄσεως ἤγε φιλοφρονεομένη. ὡς δὲ ἀπῆσιεν τῆς οἰκίης ἧμιν, ἵνα πρὸ ξυνίω ἐδόκεον ὑπερπέσθαι. ἀπέη ὡς φάσμα. εἰσῦσα. αὖθις ἐόν σε παρὰ Δημοκρίτου κατελήλυθα, ἤδη δὲ αὐτῆς μεταστρεφομένης, δόμοι φήμ' αἰρίσει τις εἰ. καὶ τίνα σε κεκλέομεν. ἡ δὲ ἀληθείαν ἔφη. αὐτὴν δὲ ἐγὼ προσιδόμενος ἐρῆς, καὶ ὑβαίφνης ἐτόρνη τις κατεφαίνετό μοι, οὐ κακὴ μὲν οὐ δ' αὐτὴ, θρασυτόρνη δὲ ἰδέσθαι καὶ σοσυβημένη, δόξαν ἔφη κεκλέεται. κατοικεῖ δὲ παρὰ τοῖσιν Ἀβδηρίτῃσιν. ἐγὼ μὲν οἶμαι ἀνάσσειν, ὑπεκμάμενος ἐμαυτῷ ἐόναρ, ὅτι οὐ δέοιτο ἰητροῦ Δημόκριτος. ὅπου γε αὐτὸς ἐθεραπεύων θεὸς ἀπέη, ὡς οὐκ ἔχων ὕλην θεραπείης. ἀλλὰ ἡ μὲν ἀληθείη, τὸ ὑγιαίνειν παρὰ Δημοκρίτου μένει. ἡ δὲ τὸ νοσέειν αὐτὸν δόξα, παρὰ Ἀβδηρίτους ὄντως κατοίκηκε. ταῦτα πίσυρα ἀληθέα εἶναι φιλοσοφίμην, καὶ ἔστιν. οὐκ ἀπογινώσκω τὰ ἐνέοντα. μάλιστα δὲ ὁκόσα τε νοεῖν καὶ τάξιν διαφυλάσσει. ἰητρικὴ δὲ καὶ μαντικὴ καὶ πάνυ ξυμφοιτέες εἰσὶν. ἐπεὶ καὶ τὴν δύο τεχνέων πατρὸς εἰς Ἀπόλλωνα, ὃ καὶ πρόγονος ἡμέων, ἐούσας καὶ ἐσομένας νούσους προαγορεύων, καὶ νοσέοντας, καὶ νοσήσαντας ἰώμενος. ἔρρωσο.

Ἱπποκράτης κρατεύᾳ χαίρειν.

Γίσταμαί σε ῥιζοτόμον αἱρίσειν ὦ ἑταῖρε. καὶ δι' ἣν ἄσκησιν, καὶ δι' προγόνων κλέος. ὡς
ε μηδὲν ἀπολεῖν σε τῆς προπάτορος κρατεύχνων οἷον εἰ καί ποτε ἄλλοτε, βοτανολόγησον, ὁκόσα τε καὶ ὁκοῖα διώκεται. ἀναγκαίη γὰρ ἐπέγει. καὶ διάπεμψαί μοι ταῦτα, ἐπ' ἀέθλοισιν, ὅλη πόλει ἰσοστάσιον Ἀβδηρίτην μὲν, ἀλλὰ Δημόκριτον. νοσέειν γὰρ φασιν αὐτόν. καὶ καθαρσίοις μάλα χρήζειν, σὺ δὲ μανίης ἐόντα. μὴ χρησαίμεθα μὲν οἷσι τοῖς φαρμάκοις ὡς πρὸ τῆς πεπείσμαι, ἀλλ' ὅμως δύνασθαι χρὴ πάντα χρόνον. ἡ δὲ χρῆσις τῆς βοτανέων, παρὰ σοὶ ἑλλάκις ἐβαύμασα. καὶ πρὸς τῆς ὅλων φύσιν τε καὶ διάταξιν. καὶ ἡ ἰδρώστατον γῆς ὄρυμα. ἐξ ἧς ζῶα. καὶ φυτά.
50 καὶ ῥοφαί. καὶ φαρμακεῖα. ἡ τύχη. ἡ ὁ πλοῦτος αὐτὸς ἀναφύεται. οὐδὲ γὰρ ἂν εἶχεν οἱ ἐπιβῆ, ἡ φιλαργυρεῖν. οὐδ' ἂν Ἀβδηρίτας μεν νῦν δίκαιον ταλαίπωρος ἐδελεάζειν. αὐτὴ ἰητροῦ, μεθῶν ἐλέγχοντες. εἰ δ' ἠδύνατο κρατεῖν τῆς φιλαργυρείης πρὸς πικρὰν ῥίζαν ἐκπλῆσαι, ὡς μηδὲν λείψανον αὐτῆς ἀφεῖναι, δύ' ἂν ἐπιθεραπεύειν μὲν ἂν τὴν ἀνθρώπων, μᾶλλον τὴν σωμάτων καὶ τὰς ψυχὰς νοσούσας. ἀλλὰ ταῦτα μὲν, δύσκολον. σὺ δ' ἡμῖν ἐν παρεργῳ, μάλιστα τὰς ὀρεινὰς καὶ ὑλώδεας βοτάνας, ῥιζοτό-

Opera omnia (texte grec) - page 465 sur 480

μει, ὅθ' ἑτοῖμοι γὰρ τὴν ὑσμίλοτοῖν εἰσὶν καὶ ὁρμιμώτεραι μᾶλλον, ὅταν τὴς ἡδονὴς πυκνότητα καὶ τὸ λεπτότητα τὴν ἠδονὴς. ὅτι γὰρ ἔλκουσιν ἐμψυχρότοιν ὄβι. πειρήθη δ' ἐμοὶ καὶ τοὺς παρὰ λίμναις ἑλίους πεφυκέναι αὐθολογοῦσι. καὶ τοὺς ποταμίους ἢ κρωμύττιδας ἢ πλατύττιδας παιρὰ μὲν ἡλεομένας, ἧς δὴ ἀδενέστατοι καὶ ἀτόνους, καὶ γλυκυχύλους εἶναι πέπεισμαι. πάντα δὲ ὀκόσα χυλοί τε καὶ ὀδοὶ ἔρεντες εἰ ὑαλίοισιν ἀπείοισιν φορέσθωσαν. ὀκόσα δ' ὦν φύλλα ἢ αὔθεα. ἢ ἔρίζαι εἰ κάθωσι κενοῖς πορίσφικωμένοις. ὅκως μὴ διαυαλόμενα τῇσι πυξίσι ἐκλείπῃ, ἢν τόνυν τῆς φαρμακείης, ὥς πορ λεπτοψυχήσαντα, ἀλλ' εὐθὺς ἢ μὲν ταῦτα πέμψον. καὶ γὰρ ἢ ὥρη τὸ ἔτεος αὐτὴ μόλις. καὶ ἡ αὐάγκη τῆς λεγομένης μανίης, ἐπέγει. τέχνης μὲν γὰρ πείσης ἀλλότρεσιν, αὐκ βολή. ἐπιτεκνῆς δὲ καὶ πάνυ σὺν ψυχῆς κίνδυνος ἢ ὑπόθεσις. ψυχῆς δὲ τὴν θεραπειῶν οἱ καιροὶ. ὧν ἡ παραφυλακὴ ἀρτέλος. ἐλθοίμαι μὲν οὖν, ὑγιὰ ἦ. ἢν δημόκριτον καὶ δίχα ἰήσιος. εἰ δ' αὖρα τις φάλμα φύσεως, ἢ καιροῦ, ἢ ἄλλης τινὸς αἰτίης, γένοιτο. πολλὰ γὰρ ἡμέας θνητοὺς ἐόντας λάθοι, ἅτε μὴ τάχα διαρρεχίης ὑπονέοντας, ὧδε ἀρ ἄδηλον πᾶσιν χρεὸς δυνάμεν ἠθροῖσθαι. οὐ γὰρ αἱρέεται ὁ κινδυνεύων, οἷς δυνάμεθα. ἀλλ' ἐπιθυμεῖ καὶ ἃ μὴ δυνάμεθα. καὶ χεδὸν πρὸς δύο στρατευόμεθα πόλεα. ἀρ μὲν ἀνθρώπινον. ἀρ δὲ τέχνης, ὧν ἀρ μὲν ὕδηλον, ἀρ δὲ τῇ ἐπιστήμῃ ὥρισται. λεῖ δὲ καὶ ἀμφοτέροισιν τουτέοισι καὶ τύχης. ἀρ γὰρ ἀτέκμαρτον οἱ ταῖς ἡμεαύρσι δι' ὕλαβείης τοῖσιν εἰ ἢ πέφυκεν. καὶ γὰρ καὶ σομάχου ἡμῶσιν ὑφερώμενα. καὶ ξυμμετείλω φαρμακείης, πρὸς ἀγνοιμόλω φύσιν τοχαζόμενα. οὐ γὰρ ἡ αὐτὴ καὶ μαχ φύσις ἀπάντων. ἐτόρον δ' αἰεὶ καὶ πρὸς ἑωυτὸν ὠφείλουσι οἰκεῖα. εἰσὶ δὲ καὶ ταῖς βοτάναις πολλὰ τὴν ὀρπετὴν σὺν ἰοβόλοισιν, καὶ πορίχανόντα τῇ αὐρῇ ἄβρα, ἡμῶσιν αὐτ' ἀλεξήσιος αὐτοῖς προσέπνυσεν. καὶ τούτου ἄγνοια ἔσται, ἐμὴ τις αὖρα κοιλὶς ἢ αἰμίλες. ἢ ὁλμὴ θηελώδης καὶ ἀπηνής, τὸ γλυκομένου ξύμβολον φανέν. ἔθ' ἡ τέχνη δίχα ἀρ ξύμπτωμα τῆς τύχης τῆς ἡμετορθώσιος, ἀφήμαρτε. βεβαιότορα δ' αὖ αἰεὶ δι' ἐλλεβόρων ἡμεαύρσιες εἰσί. καὶ μελάμπους ὧδε τὴν Γρεῖτον θυματορῶν. καὶ Ἀντικύρης ἐφ' Ἡρακλέους ἱστορέονται κεχρῆσθαι. μὴ χρησάμενα δὲ ἡμεῖς ὧδε δημοκρίτου μηδενὶ τούτων. ἀλλὰ γένοιτο ἐκείνῳ τὴν ὀρασικωτάτων καὶ ἰητρικωτάτων φαρμάκων σοφίης τέλος. ἐρρῶσθαι.

Ἐπίκουρος Δαμαγήτῳ χαίρειν.

Οὔτ' ἐκεῖνο δαμάγητε ὅπορ εἰκάζομεν, οὐ παρέκοπτε δημόκριτος, ἀλλὰ πάντα ὑπορεφρόνεε. καὶ ἡμᾶς ἐσωφρόνιζε, καὶ δι' ἡμέων πάντας ἀνθρώπους. ὀβελὸς δὲ οἱ φιλότητος ὡς ἀληθέως, τὸ Ἀσκληπιάδεω ναῦν, ὧν πρόσθεν μετὰ τὸ ἀλίου ἐπίσημον ἡ ὑγιή. ἐπεὶ καὶ τὰ δαίμονα τῷ ὄντι ἰσοσθενέουσι. καὶ ἐκείνη τῇ ἡμέρῃ καὶ τέσσαρες ἐσὶς Ἀβδήρα, ἵνορ αὐτόθεν ἐπιστέλλειν ἀφίζεσθαι. πάντας οὖν ἀολέας πρὸ τῶν πυλῶν θύρομεν ὡς ἐνόης, ἡμέας πορίμενον τας. οὐκ ἀνθρώπους μόνους, ἀλλὰ καὶ γυναῖκας, ἔτι δὲ καὶ πρεσβύτας καὶ παῖδια, νὴ θεοὺς καὶ θεὰς καὶ τὸ νήπιον. οὗτοι μέν τοι ὧδε εἶχον, ὡς ἐπαινεομόω τῷ δημοκρίτῳ. ὁ δὲ μετ' ἀκρίβειάν τότε ὑπερεφιλοσόφεεν. ἐπεὶ δέ με εἶδον ἐόντα πουσμικρὸν ἐφ' ἑωυτῷ γεγονέναι. καὶ χρηστὰς ἐλπίδας ἐποιοῦντο. ὁ δὲ φιλοσοφίμιλον, ἄγειν ὧδε πρὸς ἐμοὶ με ὥρμητο. καὶ κείνοις ξωεδόκεε τὸ. ἐγὼ δὲ ὦν ὄρες ἔφιλον Ἀβδηρίτας, οὐδὲν ἔσι μοι προύργου, ἢ δημόκριτον θεήσεσθαι. οἱ δ' ἐπήνουν ἀκούσαντες, καὶ ἤθελον ἴσως τὸ με τὸ ξωτόμως δίχα τ' ἀγορῆς, οἱ μὲν, ἐπόμενοι. οἱ δὲ, προσθέοντες, ἐτέρωθεν ἐπεροισῶζε λέγοντες, Σκύθαι, θράπευσον. καὶ τὸ παρῆλθεν θαρρεῖν. ὡς τάχα μὲν, οὐδενὸς ἐόντος καὶ οὐ, πίστως ἐπησίαις ὥραις. εἰ δ' αὖρα καί τινος βραχέος δυσίρεστότου. καὶ ἅμα ταῦτα λέγων, ἦειν, οὐδὲ γὰρ πόρρω ἦν ἡ οἰκίη, μᾶλλον δ' οὐδ' ἡ πόλις ὅλη. παρῆεμεν οὕτω, πλησίον γὰρ τὸ τείχους ἐτύγχανεν. καὶ ἀκούσι μὴ συχί. ἔπειτα κατόπιν τὸ πύργου, βαιὸς ἦν τις ὑψηλός. μαχρῆσι καὶ σταδείησιν αἰγείροισιν ἐπίσκιος. εἶθεν τε ἐθεωρᾶτο, τὰ τὸ δημοκρίτου καταγώγια. καὶ αὖρς ὁ δημόκριτος καθῆστο ὑπό τινι ἀμυγδαλῇ καὶ χαμαλωτάτῃ πλατανίστῳ, σὺν ὀξωμίδι παχείῃ, μοῦνος ἀπήλυτος ὧδε λιθίνῳ διφρίῳ, ὠχριακὸς πάνυ καὶ λιπόσαρκος. κεχρεῶν τὰ γένεια. πορφύρεον δ' ὧδε δεξιῆς, λεπτὸν ὑφασμένον καὶ πρωϊνὸς τὸ λόφου ἡρεμέως ἐγκελαρύζον. ἰῷ δέ τι τέμενος ὑπὸ ἐκείνῳ ἦν λόφον. ὡς σὺ πονοίη καὶ πεπεμάζοντι, νυμφέων ἱερὸν μέσον. αὐτοφύτοις ἐπορφυρέης ἀμπέλοις. ὃ δ' εἶχεν σὺν οἰκομίῃ πολλῇ ὧδε τοῖν γοωκάτοιν βιβλίων. καὶ ἑτέρα δέ τινα, ὀξὺ ἀμφοῖν τοῖν μορίοιν αὐτέω παρεβέλητο. σεσώρευντο δὲ καὶ ζωὸν συχά, αἰκέτ μεμυκὸς δ' ὅλων. ὁ δὲ ὅτε μὲν, ἑωυτὸν ὡς ἐγκαφὸν ἐγκείμενος. ὅτε δὲ, ἑρέμει πάμπολύ τι ἐπέχων, καὶ σὺν ἑωυτῷ μορμηρίζων. εἶτα μετ' οὐ πολὺ τουτέων ὀρθωθείς. ὀξὺ ἀναστὰς πορίεται. καὶ τὰ σπλάγχνα τὴν ζωὸν ἐπισκόπει. καὶ κατιθεὶς αὖ τὰ μετελθών, πάλιν ἐκαθέζετο. οἱ δὲ Ἀβδηρῖται πορίεσῶτες με κατηφέες, κὴ ὃ πόρρω τὰς ὄψεις ἐς κρεμάντων ἔχοντες, φασὶν, ὁρῇς μοί τοι ἦν δημοκρίτου βίον ὦ Ἱπποκράτες, ὡς μέμλωκεν, καὶ οὔτε ὅτι θέλει οἶδεν, οὔτε ὅτι ὀρθὲι, καί τις αὐτέων ἔτι μᾶλλον ἐπείρατο βουλόμενος πλὴ μανίλω αὐτῷ;

ὀξὺ ἀνεκώκυσεν,

ὀξὺ ἀνεκώκυσεν, ἀνέκλον γυναικὶ ζῶδι θανάτῳ τέκνα ὀδυρομένῃ. ἔτ' ἀνώμωξον πόλιν ὑποκινόμενος παροδίτην ἄλλον ὀλέσαντά τι ὧν διεκόμιζεν. νὴ ὁ Δημόκριτος ὑπακούων, τὰ μὲν, ἐμειδίασε τὰ δὲ, ὠλόλυξε. νὴ οὐκ ἔτι ἀδὲν ἔγραφεν. πλὴν δὲ κεφαλὴν θαμινὰ ἐπίσεισεν. ἐγὼ δὲ, ὑμεῖς μὲν ἔφην ὦ Ἀβδηρίται, αὐτόθι μίμασθε, ἐγὼ δ' αὖ πρὸς καὶ λόγων καὶ σωμάτων τ' ἀνδρὸς ἡλυθεὶς, ἴσως τι καὶ ἀκούσας, εἴσομαι τῆς πάθεος πλὴν ἀληθείαν. καὶ ταῦτ' εἰπὼν, κατέβαινον ἡσυχῇ. ὁ δὲ ὀξὺ καὶ ἐπίφορον ἐκεῖνο φωρίσας μάλις δ' ὧν διασκιζόμενος ὑπῆλθον. ἐπεὶ δὲ πλησιάζων ἔτυχον ἐπελθὼν αὐτῷ, ὅτι δή ποτε γράφειν εἰ βουσιωδῶς νὴ μεθ' ἑρμῆς. ἐστήκειν δ' αὐτόθι πρὶν μίων αὐτοῦ φωνὴν καιρὸν τ' ἀνακαυσίας. ὁ δὲ μικρὸν τῆς φορῆς λήξας τῷ γραφίῳ, ἀνέβλεψέ τε εἰς ἐμὲ προσιόντα, νὴ φησί. χαῖρε ξεῖνε. κατὰ πολλά γε καὶ σὺ Δημόκριτε αὐδρῶν σοφώτατε. ὁ δὲ αὐδηθεὶς οἶμαι, ὅτι οὐκ ὀνομαστὶ προσεῖπε με, σὲ δὲ ἔφη τι κελεύομεν. ἄγνοια γὰρ τοῦ σοῦ ὀνόματος, ἰῶ πρόφασις τῆς τοῦ ξείου προσηγορίας. Ἰ ὦ Δημόκρατες ἔφην ἐμοί γε τοὔνομα ὁ ἰητρός. ὁ δὲ εἶπεν. ἦ τὴν Ἀσκληπιαδῶν βύγενεαν, πολὺ γὰρ ὄν σὺ ἰητρικῆς σοφίης περφοίτηκεν. καὶ ἐς ἡμέας ἀφίκεαι. τί δὲ χρέος ἐπαίρει Ἀβδηρόσε ἦλθες. μᾶλλον δὲ πρὸ πάντων, κάθησε. εἶπὰς δὲ ὡς ἔστιν οὗτος οὐκ ἀνδρὸς φύλλων ἀθώκος, ἔτι χλωρὸς καὶ μαλθακὸς ἐγκαθίζει προσκνέσθρος τὴν τῆς τυχῆς ἐπιφθόνων ἀώκων. κατέθεσαν τος δέ μου, πάλιν φησίν. Ἰδίσι οὕτω ἦ ἐπιδήμιον πρᾶγμα διζόμενος Ἀβδηρίτας ἀφίξεαι. φράζεο σαφῶς. καὶ γὰρ ἡμεῖς ὅτι δυσαίμεθα, σιωβρεῖμεν ἂν. κἄπειτα, ἐγὼ μὲν κατ' ἀλήθειαν ἔφην αἴτιον, Ἀβδηρίτας ὀλίγα χρέειν ἥκω, ξὺν τυχεῖν σοφῶ ἀνδρί. ἔχει δὲ πρόφασιν ἥ παρεῖς, ἧς προσδεῖν τελῶ. ὁ δὲ, ξεινίη τοίνυν φησὶ τὰ πρῶτα κέχρησθ ἡμετέρη. πειρώμενος δὲ κἄπειτα κατὰ πάντα τ' ἀνδρὸς. καὶ πρὴ ἤδη μοι κατεδήλατο μὴ παρακόπτειν ἐόντος, φιλοποίμενα οἰόθαι ἔφην πολίτην ἐόντα ὑμέτερον. ὁ δὲ νὴ μάλα εἶπεν, ἦν Δάμονας λέγεις ἦ ὄν. ἦν οἰκοῦντα παρὰ πλὴν Ἐρμαΐδα κρηνίδα. τοῦτον εἶπον. οὐ καὶ τυγχάνων ἐκ παιτέρων Ἰδίος ξείος. ἀλλ' ἀ σὺ Δημόκριτε, τῇ κρείσσονί με ξυνίῃ δέχευ. καὶ πρῶτον γε τί τοῦτο τυγχάνεις γράφων φράζε; ὁ δ' ἐπιχὼν ὀλίγον ὑπὸ μανίης ἔφη. κἄπειτα, ὦ ξοῦ βασιλοῦ φημι. οὐκαίρως γε αὖ τι γράφεις πρὸς πλὴν πόλιν. ὁ δὲ πίλιν φησὶ πόλιν Ἰ ὦ δημόκρατες. ἐγὼ δὲ οὐδὲν ἔφην ὦ Δημόκριτε. ἀλλ' οὐκ οἶδ' ὅπως προσέπεσεν. ἀλλὰ τί ἦ μανίης γράφεις. τί δ' ἔσσεν ἄλλο, πλὴν ἔστις τὸ ἔην, ὅκως ἀνθρώποις ἐπίνευται. νὴ τίνα χρόπον ἀπόλοιτο. πότε δ' ζῶα ταῦτα ὀκῶσα ἔφη ὁρᾶς, τοῦτον μὲν τοι γε αὐκτέμνω σέλινα, οὐ μυσίων θεοῦ βρῶμα. χολῆς δὲ διζήμενος φύσιν καὶ θέσιν. οἶδα γὰρ ἀνθρώπων παρκοπῆς, ὡς αἰτίη ἐπὶ τοπολὺ αὕτη πλεονάζουσα. ὧδε ποῖσι μὲν φύσει ἐνυπάρχει. ἀλλὰ παρ' οἷς μὲν ἔλαττον, παρ' οἷς δέ τι πλέον. ἢ δ' ἀμετέη αὐτέης, νοῦσοι τυγχάνουσιν, ὡς ὕλης, ὁ τὲ μὲν ἀγαθὴς, ὁ τὲ δὲ φαύλης ὑποκειμένης. κἄπειτα νὴ Δία ἔφην ὦ Δημόκριτε, ἀλλ' ἤδεως γε καὶ φρενίμως λέγεις. ὅθεν δύο μόνα σε κεύω, τοσαύτης ἀπολαύσαντα ἡσυχίης. ἦ μὲν δὲ μετέχειν ταύτης οὐκ ἐπιτέρπεται. δρεομένου δὲ διατί ὦ Ἰ ὦ δόκρατες οὐκ ἐπιτέρπεται, ὅτι ἔφην, ἦ ἀγροικίη. ἦ τέκνα. ἦ ἀδίνεια. ἦ νοῦσοι, ἦ θάνατοι, ἦ λιμοῖες. ἦ γάμοι. ἦ τοιαῦτά τινα πλὴν δύκαιρείλω ἦ μῶν ὑποτέμνεται. ἐνταῦθα δὴ ὁ ἀνὴρ εἰς ἀ εἰωθὸς πάθεος κατενέγκας. νὴ μάλα ἀθρόον τι ἀνενόγχασε. νὴ ἐπιπόθασε. νὴ ἀλοιπὸν ἡσυχίλω ἦγε. κἄπειτα τί μοι τοι Δημόκριτε ἔφην γελᾶς; πότερον τοι ἀγαθῶν ἐόντων, ἦ τὰ κακά. ὁ δὲ ἔτι μᾶλλον ἐγέλα. καὶ ἅπαντα ὁρῶντες οἱ Ἀβδηρίται, οἱ μὲν, τὰς κεφαλὰς αὖτ' ἔπτυσαν, οἱ δὲ, τὰ μέτωπα. οἱ δὲ, τὰς τείχας ἔτιλλον. καὶ γὰρ ὡς ὕς ὑβρεν ἔφησαν, πλεονάζειν τι παρὰ ἀ εἰωθὸς τῷ γέλωτι ἐχρήσατο. ὑπὸ τυχὸν δ' ἔπω, ἀλλὰ μὲν ἔφην σοφῶν αἱρεῖσε Δημόκριτε, ᾧ θέω γὰρ αἰτίλω τῷ πόθει σὺ πάθεος κατὰ λαβέσθαι, τίνος ἄξιος ἐφαίλω ἐὼν γέλωτος, ἦ τὰ λεχθέντα, ὅκως μαθὼν παύσωμαι τῆς αἰτίης. ἦ σὺ ἐλεγχθεὶς, διακρούσῃ τοὺς ἀκαίρους γέλωτας. ὁ δὲ ἡράκλειος ἔφην. ἐ γὰρ δίωκάς με ἐλέγξαι, θρᾶπείλω θρᾶπεύσεις, οἷλω οὐδένα οὐδεπώποτε ὦ Ἰ ὦ δόκρατες. καὶ πῶς οὐκ ἐλεγχθείης ἔφην ὦ αἱρεῖσε. ἦ οὐκ οἶν ἄτοπος γε εἶναι γελῶν ἀνθρώπου θανάτου. ἦ νοῦσον, ἦ παρκοπίην. ἦ μανίλω. ἦ μελαγχολίλω. ἦ σφαγὴν, ἦ ἄλμό τι χεῖρον. ἦ τοὔμπαλιν γάμους ἦ πανηγύρεις ἦ τεκνογονίλω. ἦ μυσήρια. ἦ ἀρχὰς ἦ καὶ τιμὰς, ἦ ἄλλό τι ὅλως ἀγαθόν. καὶ γὰρ ἃ δεῖν οἰκτείρειν, γελᾶς. καὶ ἐφ' οἷς ἦ δεῖσθαι χρὴ, κἄπα γελᾶς τουτέων. ὥς τε μήτε ἀγαθὸν, μήτε κακὸν παρὰ σοὶ διακεκρεῖσθαι. ὁ δὲ ταῦτα μὲν ἔφη οὐ λέγεις ὦ Ἰ ὦ δόκρατες. ἀλλ' οὐκ οἶδά πω τῆς ἡμετέρου γέλωτος αἰτίλω. μαθὼν δ' οὖ διδ' ὅτι κρέσσονα τῆς προσδεήσ αὐτιφορτισόμενος ἀφίσεις θρᾶπείλω ἦν ἐμὸν γέλωτα τῇ παιτείδι, καὶ ἑωυτῷ, καὶ τοὔλλους ὁμοίως σωφρονίζειν. αὐτὰρ ὧν ἴσως κἀμὲ διδάξεις ἀτεκνίλω ἀμοιβηδόν. γνοὺς ὅσον ὠφελῇ πολὺ τὰ ἀωφελήσεα φιλοτιμούμενοι πρήσσειν τὰ μηδενὸς ἄξια πάντες ἄνθρωποι ἦν βίον αὐαλίσκουσι, γελώτων ἄξια διοικέοντες. ἐγὼ δὲ φημι. λέγε πρὸς θεῶν, μήποτε γὰρ διαλανθάνει ἅπας ὁ κόσμος νοσέων. καὶ οὐκ ἔχει ὅκου διαπέμψηται προσβείλω πρὸς θρᾶπείλω. τί γὰρ αὖ ἐὼν ἔξω αὐτέου. ὁ δ' ὑπολαβὼν, πολλαί γε φησὶν ἀπειρέσι κόσμων εἰσὶν Ἰ ὦ δόκρατες, καὶ μηδαμῶς ἐπαίρει κατὰ σμικρολόγει πλουσίλω πλὴν φύσιν ἐούσαν. ἀλλὰ ταῦτα μὲν ἔφην Δημόκριτε, διδάξεις αὖ ἰδίω καιρῷ. βύλαβοῦμαι γὰρ μή πως καὶ πλὴν ἀπειρείλω διεξιὼν, γελᾶν αὖξῃ. ἴσθι δ' ἐνὶ πλῷ πρὸς τὸ σημείου γέλωτος τῷ βίῳ λόγον δώσων. ὁ δὲ μάλα φρενὸν ἀπιδών

με, δύο φησὶ τῷ ἐμοῦ γλώττος αἰτίαισ δοκεῖσ, ἀγαθὴ καὶ φαύλη. ἐγὼ δὲ οὐκ ἀγλώττου τὰ ἀνθρώπου
ἀνοίας μὴν γ' μοντα. κινεῖν δὲ πρᾶγματ' τὴν ὀρθῶν παίζοντα. μὴ μηδεμίας οὔσης
ὠφελείασ' ἀλγύνοντα τοὺσ ἀθλιωτάτους μόχθους. πείρατα γῆσ καὶ ἀοικήτους μυχοὺσ ἀμετείσιν
ἐπιθυμίαισιν ὁ δ' δύοντα. ἀργύριον τείνοντα καὶ χρυσόν. καὶ μὴ παυόμενον τῆσ κτήσεως ταύτησ. ἀεὶ δὲ
θορυβούμενον τοῦδε μ' πλέον ὅπωσ αὐτὸσ ἐλάττων μὴ γένηται, μὴ οὐδὲ αἰσχύνη μὴ λεγόμενοσ δυσκε-
μων. ὅτι χάσμα τῆσ γῆσ ὀρύττει δι' ὁμένοσ χερσὶν, ὧν οἱ μὲν ἐκ σωφῆσ ἐπιπλήττησ τῆσ γῆσ ἐφθά-
ρησαν, οἱ δὲ πολυχρονίωσ ταύτην ἔχοντεσ πλοῦ αἰσχύνη, ὡσ ἐν πατρίδι τῇ κολάσει παραμένου-
σιν. ἀργύριον καὶ χρυσίον, ἵππουσ κύνεσ, καὶ ψήγματα ὀρύττοντεσ. ψάμμον ἄλλῳ ἄλλαχόθεν ἐγεί-
ραντεσ, καὶ τῆσ γῆσ φλέβασ ἐκτέμνοντεσ. ἐσ πολυτελείαν αἰεὶ βαλλοποιέντεσ ἐκ τῆσ μικρὸσ πόλε
μίλιν γῆν καὶ πλοῦ αὐτοῦ ἐοῦσαν, καὶ θαυμάζοντεσ πατρίδοσ. ὅσοσ γέλωσ ἐστὶ μόχθου, καὶ κρυφίησ
γῆσ ὀρῶσι, πλοῦ φανερῶ ὑβρίζοντεσ. κωλύσασ ὤν δύνανται, οἱ δ' ἴσουσ. οἱ δὲ χώρᾳ πολλοῦ πορισεί-
ζοντεσ, ἵ δίλιον ἐπιγράφουσιν. μὴ πολλῆσ ἐθέλοντεσ δεσπόζειν, οὐδὲ αὐτέων δίκαιοντεσ. καμεῖν πολύ
δουσιν, ἃσ μετ' ὀλίγον ἐκβάλλουσιν. ὀρῶσιν, εἶτα μεσοῦσι. μετ' ἐπιθυμίασ γενῶσιν. εἶτ' ἐκβάλλουσι
τελείουσ. τὶσ ἡ κοινὴ πολυδὴ μὴ ἀλόγιστοσ, μηδὲν μανίησ διαφόρᾳ. πολεμοῦσιν ἔμφυλον, ἥρεμίλιον οὐκ
αἱρετίζοντεσ. αὐτενεσρύουσι βασιλέασ. αἱσθροφονοῦσι. γῆν ὀρύσσοντεσ, ἀργύριον ζητοῦσιν. ἀργύ-
ριον δ' ὀρύττοντεσ, γῆν ἐθέλουσι πρίασθαι. ὠνησάμενοι γῆν, ἥρπουσ πιπράσκουσι. ἥρπουσ ἀποδεχόμε-
νοι, πάλιν ἀργύριον λαμβάνουσιν, οἷσ ὅσασ μεταβολαῖσ εἰσιν. οἷσ ὅσῃ ἡλικίᾳ οὐσίλιμ μὴ ἔχοντεσ, οὐ-
σίλιμ ποθέντεσ, ἔχοντεσ, κρύπτουσιν. ἀφανίζουσιν. ἡλικαγελῶ, ἐφ' οἷσ ἡλικοπραγοῦσιν. ἐπιτείνω ἦν
γέλωτα, ἐφ' οἷσ δυσχέρουσι. θεσμοὺσ ἀλλήλοισ παραβεβήκασι. φιλονεικέσαντεσ ἔρχεσθαι πρὸσ ἀλ
λήλουσ δίκην ἔχουσι, μᾶλλον δὲ ἀδελφῶν καὶ τοκέων, καὶ πολιτῶν, καὶ ταῦτα περὶ τοιούτων κτη-
μάτων, ὧν οὐδεὶσ θανὼν διαδότησ ἔστιν, ἀλλὰ λοιπὸν ἔοικεν. ἀθεσμοβία, φερόντων. φίλων καὶ πα
τρίδων ἀποστερῶσι. πλουτίζουσι τὰ ἀνάξια καὶ τὰ ἄψυχα ὅλησ τῆσ οὐσίασ. ἀνοσιώτατα
ὠνέσται, ὅτι δοκεῖ λαλεῖν ἡ ἄγαλμα. δεῖ δὲ ἀληθῶσ λαλέσαντασ, μισοῦσι. τὴν γὰρ μὴ ἐνίδιον
ἐφίενται καὶ γὰρ ἤπειρον οἰκοῦντεσ, θάλασσαν πλέουσι. καὶ πάλιν ἐν νήσοισ ἐόντεσ, ἤπειρον γλί-
χονται. καὶ πάντα διαστρέφουσιν ἐσ ἴδιον ἐπιθυμῶ. καὶ δοκέουσι μὲν ἐν πολέμῳ ἀσφαλῶσ ἐ-
παινεῖσθαι. νικῶντεσ δὲ ἡσσᾶσθαι μᾶλλον τῆσ ἀσελγείασ. ἐστὶ φιλαργυρίασ. ἐστὶ τὴν παθέων
πάντων νοσοῦσι. θρῶσι δ', εἰσὶ τῷ βίου πάντεσ. τί δὲ ἦν ἐμὸν Ἰσοκράτησ ἐμέμψω γέλωτα;
οὐ γὰρ αὐτὸσ τὴσ ἰδίησ αἰσχύνησ, ἀλλὰ ἄλλοσ ἄλλου ἡσσαγελᾶτε. οἱ μὲν τὴν μεθυόντων, ὅταν αὐτοὶ δο
κέουσι νήφειν. οἱ δὲ τὸ ὁρώντων, χαλεπῶ τὸ μὲν νόσον νοσοῦντεσ αὐτοί. οἱ δὲ τὸ πολεμούντων. ἄλλοι δὲ τὸ
τὸ γεωργίλιμ ἀσχολουμένων. οὐ συμφωνέσαι δ', οὔτε ταῖσ τέχναισ, οὔτε τοῖσ ὄρνισι. ἐγὼ δὲ ταῦτα μὴ
ἔφλιμ κρίνω δικαίωσ. οὐ δ' ἄλλοσ τισ ἂν εἴη λόγοσ ἀρμοδιώτερος ἢ βαπέλλων ταλαιπωρεῖλιμ θνη-
τὴν. ἀλλὰ πρᾶξισ νομοθετῆσαι πλοῦ ἀσαγκαίλιμ. οἰκονομίασ τε εἵνεκα καὶ ναυπηγίασ. καὶ τῆσ ἐτορίησ
πολιτείασ, σὴν χρεὼν εἶναι ἐν ἄνθρωπον. οὐ γὰρ ἐσ ἀργίλιμ αὖ ἐν ἡ φύσισ ἐγέννα. ἐκ τουτέων δὲ πά
λιν φιλοδοξίη χυθεῖσα, ἔσφηλε πολλῶν ὀρθογώμονα. ψυχάν. σπουδαζόντων μὲν ἅπαντα, ὡσ ἐπὶ
ἀδιάπτωσιν. ἢ μὴ κατ' δύτονούντων δὲ πλοῦ ἀδηλότατα προορᾶσθαι. εἴπου γὰρ τισ ὢν δημόκριτοσ κα-
μέων, ἢ χωρισμόν. ἢ θανάτου προσδόκησιν. τὶσ δ' ὁμοίωσ παιδοτροφέων ἀπώλειαν. ἀλλ' οὐδὲν γεωρ-
γίη, καὶ πολίτω. καὶ βασιλεῖ. καὶ ἡ γεμονίη. καὶ πολυθ' ὅσ ὑπάρχει κατὰ ἦν αἶσαν. οὐδεὶσ γὰρ προὔλα
βον παῖσμι. ἀλλ' ἀγαθοῖσιν ἕπεσθαι τουτέων ἐλπὶσ φορέεται. τὴν δὲ χειρόνων οὐδὲ μέμνηται.
μή ποτ' οἶσι ὁ σὸσ γέλωσ τουτοῖσ αὐαρίμοσοσ. ὁ δὲ δημόκριτοσ, μάλα ἔφη νωθὴσ ἦν νόον ὑπάρχεισ,
καὶ μακραί γε τῆσ ἐμῆσ γνώμησ ἀπόδημοσ Ἰσοκράτησ, ἀταραχίησ καὶ ταραχῆσ μέτρα μὴ ἐπισκο
πέων, δι' ἄγνοιαν. ταῦτα γὰρ αὐτὸσ, διανοίη φρονήσει διοικέοντεσ, αὐτοί τε ἑνὶ δίωσ ἀπήλλασσον, μὴ
ἦν ἐμὸν ἐλάφρεσ γέλωτα. νεῶ δ' ὡσ ἐπ' ἀερηρόσι τοῖσ σὺ τῷ βίῳ φρενοβλαβέεσ πετύφλωσ. ἀλλ'
ἀσυλλογίστω διανοίη τῆσ ἀτάκτου φορῆσ δυσδίδεκτοι. νουθεσίη γὰρ αὐτάρκησ ὑπῆρχεν ἡ τὴν ξυμπάν
των μεταβολὴ. ὀξείησι ζοπῆσιν ἐμπίπτουσα. ἀεφνίδιοσ φρονήσεωσ παντοίωσ σὺν εὐσα. οἱ δ' ὡσ ἐ-
ναργείη καὶ βεβαίη ἐκλελησμένοι πανθέων κατὰ ἐξαιρέσ ἐμπίπτόντων, ἄλλοτε ἄλλωσ πεθόμε
νοι τὰ λυπέοντα. διζήμενοι τὰ μὴ ξυμφέροντα, σὺ κακὰ ἐν δύνανται πολλῆσι ξυμφορῆσιν. εἰ δ' ἐμβρύ
ειζον κατὰ διανόημα ἴδιον, τὰ ξύμπαντα ὁρᾶν, ἀδιάπτωτον ἐφορύσσειν ζωὴν, ἐσυπὸν ὑβριστά
μενοσ. καὶ ξύγκρισιν ἴδιον σαφῶσ κατανοήσασ, καὶ μὴ τῆσ ἐπιθυμίησ πλοῦ σπουδήν, ἀόριστον ἐκ-
τείνων. πλοῦ δὲ πλουσίῳ φύσιν, μὴ πάντων πιθανὸν, δι' αὐτάρκειησ ὁρίων. κακάπτρ δὲ τὴν παθέων
δύσξιν κύνδυνοσ πρόδηλοσ, οὕτω τὸ μέγεθοσ τῆσ δυστυχημάτων σφαλερόν ἐστιν. αἰρίσημοι δ' αἱ τῆσι
κακοσαι μονήκησι ξυνθεωρεῖσθαι. ἄλλοι δὲ τὰ τὴν πέλασ ὡσ μὴ ἱστορέοντεσ, ἐστὶ τῆσ ἰδίησ κακο-
πραγίησ ἀπώλοντο. τὰ δ' ἤλια κακάπτρ ἀδηλα μὴ προσθεωρεῖσθαι. ὑπόδειγμα ἦν μακρὸν βίον ἔχον
τεσ, γλυκυμιῶν καὶ μὴ γλυκυμιῶν. ἐξ ὧν καὶ τὸ ἐσόμενον ἐχρῶ κατανοῆσαι. ταῦθ' ὁ ἐμὸσ γέλωσ ἀ-
φρονεσ ἀνθρώποι. πονηρίησ δίκησ ἐκτείνοντεσ. φιλαργυρίησ. ἀσωτίησ. ἐχθρησ. ἀσεβοβίησ. ἐπιβου-

λίησ.

λίης. βασκανίης. αἰχμαλέον ὄβριπεῖν πολυμηχανίῃ ηακῶν. ἀπειρέη γάρ τις ὀδὶ ηᾶν τουτέοις ὁλοωλοκίησιν. ἀνθρωμιλοῦντες σκολιόφρονες. αἰρεῖ δὲ παρ' αὐτέοις ζόπος ὄδι, ἢ χρέιεν. φιλοψευδέην γὰ ἀσπέρουσι. φιλησδονίῃ κοσμέουσι. νόμοις ἀπειθοῦντες. ὁ δὲ αὐτέων ηακὸς κείνει πλὶ ἀπροαιρεσίην. μήτε ἐρήσεως, μήτε ἀκοῆς μετέχοντας, μοιρίη δ' ἀΐδηησις ἀνθρώπου ἀζρεκείη διανοίη πλαωγῆς. τότε ὃν ηαὶ ἢ ἐσόμενον προορεωμένη, λυσαρεσδοῦσι πᾶσι, ηαὶ πάλιν τοῖς αὐτέοις ἐμπελάζουσι. αἰρ νησάμενοι ωλοῦν, ωλέουσι. γεωργίῃ ἀπωσάμενοι, αὖθις γεωργοῦσιν. ἐκβάλλοντες γαμετὴν, ἑτέρην εἰσάγουσι. γενήσαντες, ἐθάψαν. θάψαντες, ἐγέννησαν. πάλιν φέφουσι, γῆρας ἠύξαντο. ἐς αὖ δ' ἀΐδηόμενοι ϛυάζουσιν. οἱ οὐδὲ μέη ηατασάσι βέβαιον ἔχοντες πλὶ γνώμην. ἢ γε μόνες ηαὶ βασιλέες μαηελίζουσι ἐν ἰδιώτῃσιν. ὁ δὲ ἰδιώτης, ὀρέγεται βασιλέης. ὁ πολιτευόμενος, ἐν χειροτεχνέουσι, ὡς ἀκίνδυνον. ὁ δὲ χειροτέχνης ἐκείνην, ὡς δύσπονον ἐοῦσα ηατὰ πάντων. πλὶ γὰρ ὀρθὴν κέλευθον τῆς ἀρετῆς οὐ θεωροῦσι ηαθαρὴν ηαὶ λείην, ηαὶ ἀπρόσωπον, ἐς ἣν οὐδεὶς πέτόλμηηεν ἐμβαίνειν. φρόνεται δὲ ἑὰν πλὶ ἀπειθῆ ηαὶ σηολίην ῥηχυβατέοντες ηατασφρόμενοι. ηαὶ προσηόπτοντες. οἱ δὲ ωλέοσι ἐηπίπτοντες. ἀθυμαίνοντες ὡς διωγόμενοι. βρίζοντες. ὑσδρέοντες. προσηεύμενοι. ηαὶ οὓς μὲν αὐτέων, ὀρῶντες ἀτάθαλοι ὑποστρηίζουσιν ἀλλοτείης δύνης, φθορῆ ἀναιδείης πεπίνους. οὓς δὲ τήηει φιλαργυρίης νοῦσος, ἀόρητος. οἱ δ' ἀλλήλοις αὖ τε πιπτόντες. οἱ δ' ἐν ἀσδὸ φιλοδοξίης εἰς ἢ ὄβριν ἀνενεχδέντες, βείβει ηαηίης, εἰς βυθὸν ἀπωλείης ηατὰ φρόνεται. ηαὶ σηάπτουσιν. εἶτα ἐποιηοδομῆσι. χαείζονται. ἔπειτα μετανοοῦσιν μὴ ἀφαιρεῖσδαι τὰ φιλίης δ' ηαὶ ηαηοπραγοῦντες εἰς ἔχθρην τὰ ξυμπονίης ωολεμοποιοῦντες. ηαὶ τουτέων πάντων αὖτὴ φιλαργυρίη. τί νηπίων ἀνδρῶν διαφθείρουσι; παρ' οἷς ἄκειτος μὲν ἡ γνώμη, ἡ δὲ προσωτέω τρόπον. σὺν δὲ τοῖς θυμοῖς, τί πρήσσουσιν ζώοις ἀλόγοις παραπλησίοισιν; ωλὴν ὅτι σὺν ταρχείη μιμέονται οἱ θῆρες. τίς γὰρ λέων εἰς γῆν ηατέκρυψε χρυσόν; τίς ταῦρος ωλουτοξίην ἐκορύξατο; τίς πάρδαλις ἀπλησίην ηεχώρηηε; δηλῆ μὲν ἄγριος σῦς, ὅσον ὕδατος ὠρεχθὴ. λύκος δὲ σαρδάψας ἢ προσωτέω τῆς ἀναγηαίης ζοφῆς, ἀνακέηαυται. ἢ μὴν δὴ ηαὶ νυξὶ ξυωηπομένησιν, οὐ ηέχει βοίνης ηόρον ἄνθρωπος. νὴ χρόνων μὲν εἰσαῦσιν τάξις ὀηείης, ἀλόγων τρόμος ὄδιν. ὁ δὲ ἢ σίλωηες, οἷς γομανίην ἔχει τ' ἀσελγείης. Ἰ ωσπόηρατες. μὴ γελάσω ἢν ηλαίοντας σ' ὁρῶντας ὅτι ξυμφορόντως ἀποηέηλειϛαι, μάλιϛα δ' ἰὼ ῥηϊδωκίην δίωος ἢ, ηαὶ φόβηται ηατὰ ηρημνῶν, ἢ βυθῶν ωελάγους ἐπιτερῶ ἢν γέλωτας; μὴ γελάσω ἢν πλὶ νῆα πολλοῖσι φορτίοισι βαπτίσαντας, εἶτα μεμφόμενον τῇ θαλάσσῃ ὅτι ηατὰ βυθίσειν αὐτὴν ωλήρη; ἐγὼ μὲν οὐδαμῶς δοηέω γελᾶν, ὀζυρεῖν δὲ ηατ' αὐτέων ἤθελον τὰ λυπηρόν. ἀλλ' ὅδε ἢ τελευτὴ ὑποδὺ τουτέων ἐχρὼ εἶναι, μήτε ἰωμὴν πέποιαι φαρμάϰων, ὁ σὸς πρόγονος Ἀσϰληπιὸς ηαθεσίη σοι γλυέδω σώζων ἀνθρώπους, ηερδαινοῖς ἠυχείϛην), οὐχ ὁρᾷς ὅτι ηᾶτω τῆς ηαηίης μοίρας ἐμμὶ, μανίης δηξήμενος αὐτίλω, ζῶα ηατατείνω μὴ αὐητέμνω, ἐχρὼ δὲ ὀζ ἀνθρώπων πλὶ αὐτίλω ἐρυθήσαι. οὐχ ὁρᾷς ὅτι ηαὶ ὁ νόμος μιζοζωπίνης ωεωλήρωται; ἄπειρα ηατ' αὐτέου πείθεα ξυνήθροιϰεν. ὅλος ἄνθρωπος ἐν γλυετῆς νοῦσος ὄδιν. ζεφόμενος ἄχρηϛος ἰηέτης βεηθείης. αὐξανόμενος, ἀτάθαλος. ἄφρων εὐδεὴς παιδαγωγίης. θρασὺς, ἀημάζων. παρακμάζων, οἰηίρός. δὴ ἰδίους πόνους ἀλογιϛίη γεωργήσας. ἐϰ μηζέων γὰρ λύθρων, ὀζὺ θορεῖ τοιοῦτος, ὀζὺ τῶτο οἱ μὲν θυμοηοὶ ηαὶ ὀργῆς ἀμέτρου γέμοντες, οἱ ξυμφορῇσι ηαὶ μάχῃσι δ' ἐν φθόρῃσι ηαὶ μιηεήϰησι ὀζὺ παντός. οἱ δ' ἐν μέθῃσιν. οἱ δ' ἐν ἐπιθυμέησι τῆν ἀλλοτείαν. οἱ δ' ἐν ἀπωλείῃσι τῆν σφετέρων, ὄφελον δυνάμεις ὑπῆρχε τοῖς ἁπάντων οἰηίσεις ἀνηαλύφαντα μηδὲν ἀφεῖναι τῆν σὺ φρ παραιφλυμμα. εἰθ' οὕτως ὁρῶ τὰ προηοσμοῦντα εἶδον. εἶδον μὲν ἀὶ οὓς μὲν ἐδίϰοντας. οὓς δὲ ἐμέοντας. ἑτέρους δ' αἰκίῃσι ϛρεβλέοντας. τοὺ δὲ φαρμάϰοις ϰυϰῶντας. τοὺ δὲ ξυνοιδέοντας ἐπιβουλίῃ. τοὺ δὲ ψηφίζοντας. ἄλλους χαίροντας. τοὺ δὲ ϰλαίοντας. τοὺ δὲ ἰδὶ ηατηγορίῃ φίλων ξυμπράφοντας. τοὺ δὲ δηὶ φιλοδοξίῃ ἐηφέροντας. ηαί γε τινὲς βαθύτεραι πρήξιες, τῆν ηατὰ ψυχὴν ηυθομιλίων. ηαὶ τουτέων ὀηώσοι μὲν νέοι, ὀηώσοι δὲ πρεσβύται, αἰτιώντες. ἀρνεόμενοι. πενόμενοι. πολιουσιάζοντες. λιμῷ θλιβόμενοι. οἱ δὲ ἀσωτίῃ βεβαρυμμένοι. ῥυπῶντες. δέσμιοι. οἱ δὲ ῥυφῆσι ναυηληρῶντες. φέφοντες, ἄλλοι σφάζοντες. ἄλλοι βάπτοντες. ὑποδρηέοντες ἃ ἔχουσι πρὸς τὰς ἐλπιζομένας ητήσεας ὡρμημένοι. οἱ μὲν ἀναίσχυντοι. οἱ δὲ φειδωλοὶ, οἱ δὲ ἄσωτοι. οἱ μὲν φονεύοντες, οἱ δὲ τυπτόμενοι. οἱ δὲ ὑποδρηφανεύοντες. οἱ δὲ ἐπαιρόμενοι ηενοδοξίῃ. ηαὶ οἱ μὲν ἵππουσι παρηστῶτες, οἱ δὲ ἀνδραπόδοις, οἱ δὲ ηυσί, οἱ δὲ λίθοις ἢ ξύλοις, οἱ δὲ χαληῷ. οἱ δὲ γραφῇσι. ηαὶ οἱ μὲν πρεσβείαις, οἱ δὲ στρατηγίαις, οἱ δὲ ἱδρυσύνῃσιν. οἱ δὲ στεφανηφορείαις. οἱ δὲ σίτωλοι. οἱ δὲ ἀποητεινόμενοι, φόρονται δὲ τουτέων ἕνεϰεν, οἱ μὲν ἰδὶ ναυμαχίῃ, οἱ δὲ ἐπ' ἀγροιηίῃ. ἕτεροι δὲ ὠδὶ φορτίδας ναῦς. οἱ δὲ εἰς ἀγορὴν. ἕτεροι δ' ἐπ' ἐηηλησίῃ. οἱ δ' ὠδὶ δήμου. οἱ δὲ ἐς φυγήν. ἄλλοι δὲ ἀλλαχόσε. ηαὶ οἱ μὲν ἐς φιλησδονίῃ ηαὶ ἢ λυπαθείῃ ηαὶ ἀηηεσίῃ. οἱ δὲ εἰς αἰχμὴν ηαὶ ῥαθυμίῃ. τὰς ἀπηξίους οὕω ηαὶ δυσηήνους ψυχὰς ὁρῶντες ηαὶ τοιούτους, πῶς μὴ χαλυάσωμεν ἐν τοιῇδε ἀηηεσίην ἔχοντα βίον αὐτέων; ηάρτα γὰρ ἔλπομαι μὴ

δὲ τὴν ἐμὴν ἰητρικὴν ἀνδάνειν αὐτέοισιν. δυσαρεστέονται γὰρ ὑπ' ἀκρασίης ἅπασι. καὶ μανίην τὴν σοφίην νομίζουσιν. ἤπου γὰρ ὑπονοέω ὡς σαφῶς λωβᾶσθαί σου τὰ πολλὰ τῆς ἐπιστήμης, ἢ διὰ φθόνον, ἢ δι' ἀχρηστίην. οἵτε δὲ νοσέοντες ἅμα τῷ σώζεσθαι, τὴν αἰτίην θεοῖς ἢ τύχῃ προσνέμουσι. πολλοὶ δὲ τῇ ἰδίᾳ φύσει προσάψαντες, ἐκθέρουσι τὸν εὐεργετήσαντα, μικροῦ δεῖν προσαγανακτεῦντες, εἰνομίζοντες χρεοφειλέται. οἵτε πολλοὶ τὸν τῆς ἀτεχνίης ἐφ' ἑωυτέοις ἔχοντες, ἀΐδριες ἐόντες, καθαίρουσι τὸν κρέσσον. ἐν ἀναισθήτοις γὰρ εἰσιν αἱ ψῆφοι, οὔτε δ' οἱ πάσχοντες συνόμιλοι εἶναι θέλουσιν, οὔτε οἱ ὁμοτεχνεῦντες μαρτυρεῖν. φθόνος γὰρ ἐνίσταται. οὐκ ἀπείροις τῶν τοιουτέων λεσχημάτων σαφέως δὲ εἰδὼς ταῦτα ἐν ἀξιοπαθείησι σὲ πολλάκις γεννηθέντα, καὶ οὐδὲ αἰτίην ἢ βασκανίην φιλοτωθάσσοντα. ἀτρεκὴς γὰρ οὐδεμία οὔτε γνῶσις οὔτε μαρτυρίη, ἐπεμειδία δὲ λέγων ταῦτα. καί μοι δαμάγητε, θεοειδής τις κατεφαίνετο. καὶ τὴν προτορίην αὐτέου μορφὴν, ἐκλελησμένος, καὶ φημὶ ὦ δημόκριτε μεγαλόδοξε. μεγάλασ' γε σῶν ξενίων δωρεὰς εἰς κῶ, ἀποίσομαι. πολλοῦ γάρ με τῆς σοφίης θαυμασμοῦ πεπλήρωκας, ἀπονοστέω γάρ σου κῆρυξ ἀληθείης ἀνθρωπίνης φύσιν ἐξιχνεύσαντος καὶ νοήσαντος. θεραπείην δὲ λαβὼν τῆς ἐμῆς διανοίης, παρὰ σεῦ ἀπαλλάσσομαι τῆς ὥρης τοῦτο ἀπαιτούσης, καὶ τῆς τοῦ σώματος ἐπιμελείης. αὔριον δὲ καὶ κατὰ τὸν ἑξῆς, ἐν ταυτῷ γενησόμεθα, ἀνιστάμην ταῦτα εἰπών. καὶ ὅς, ἦν ἔτοιμος ἀκολουθεῖν. προσελθόντι δὲ τινὶ οὐκ οἶδ' ὁκόθεν, ἀπεδίδου τὰ βιβλία. καὶ τὼ ξυντονώτερον ἤπειξα, καὶ πρὸς τοὺς ὄντας Ἀβδηρίτας ἐπὶ τῇ σκοπιῇ ἀναμένοντάς με, ἄνδρες ἔφην, τῆς πρὸς ἐμὲ πρεσβείης, χάρις ὑμῖν πολλή. δημόκριτον γὰρ εἶδον, ἄνδρα σοφώτατον. σωφρονίζειν ἀνθρώπους μοῦνον δυνατώτατον. ταῦτ' ἔχωσοι περὶ δημοκρίτεω δαμάγητε φράζειν, γηθοσύνως πάνυ. ἔῤῥωσο.

Δημόκριτος Ἱπποκράτει εὖ πράττειν.

Γῆλθες ἡμῖν ὡς μεμηνόσιν ὦ Ἱπποκρατες, ἐλλέβορον δώσων, πεισθεὶς ἀνοήτοις ἀνδράσι, παρ' οἷς ὁ πόνος τῆς ἀρετῆς, μανίη κρίνεται. ἐτυγχάνομεν δὲ τότε, περὶ κόσμου διαθέσεως, καὶ πολογραφίης ἔτι τε ἄστρων οὐρανίων ξυγγράφοντες. γνώσῃ δὲ τὴν ἐπὶ τούτοις φύσιν, ὡς ἀκαίρως κάρτα εἴη ἐπιδεδημιουργημένα. καὶ ὡς τηλουμανίης καὶ παραφρονήσιος καθέστηκεν, ἐμοῖο μὲν φύσιν ἐπήνεσας. ἄφροναι δὲ καὶ ἀπηνέασ' καὶ μεμηνότας κείνους ἔκρινασ'. ὁκόσα γὰρ ἰνδαλμοῖς διαλάττοντα ἀνὰ τὸν ἠέρα πλάζει ἡμέασ', ἃ δὴ κόσμος ξυνορᾶται καὶ ἄμεινοντα τέτευχε, ταῦτα νόος ἐμὸς φύσιν ἐρευνήσας ἀτρεκέως, εἰς φῶς ἤγαγεν. μαρτύρες δὲ τουτέων, βίβλοι ὑπ' ἐμοῖο γραφεῖσαι, χρὴ οὖν καὶ σὲ ὦ Ἱπποκρατες, μὴ τοιούτους τρόποις ἀνδράσιν ξυνέρχεσθαι, καὶ ξυνομιλέειν. ὧν νόος ἀκρόπολις. καὶ ἀπάτη μεγίστη καθέστηκεν. εἰ γάρ τοι πεισθεὶς ὡς μεμηνότα με ἐπότισας ἐν ἐλλεβόρῳ, * ἐν μανίῃ ἂν ἐγεγόνει. καὶ σέο τέχνην κατεμέμψαντο, ὡς παραιτίην παρακοπῆς γεγενημένην. ἐλλέβορος γὰρ ὑγιαίνουσι μὲν δοθεὶς, ἐπισκοτεῖ διάνοιαν. μεμηνόσι δὲ, κάρτα ὠφελεῖν εἴωθεν. ὠήθην γὰρ εἰ μὴ κατειλήφεις με γράφοντα, ἀνακείμενον δὲ ἢ σχεδὸν περιπατοῦντα καὶ προσομιλέοντα ἐμαυτῷ, ὁτὲ μὲν δυσχεραίνοντα, ὁτὲ δὲ μειδιῶντα ἐπὶ τοῖς ἐννοουμένοις ὑπ' ἐμοῖο. καὶ τοῖς προσομιλέουσι τῶν γνωρίμων, οὐ προσέοντα. ἐφιστάντα δὲ τὴν διάνοιαν καὶ σκεπτόμενον ἐκπάγλως, ὠήθεις ἂν δημόκριτον, κατά γε ὄψιος κρίσιν ἐκ τῶν ὀρεομένων, μανίης εἰκόνι ἐοικέναι. χρὴ οὖν τὸν ἰητρὸν, μὴ μόνον ὄψει τὰ πάθη κρίνειν, ἀλλὰ καὶ πρήγματι. τούς τε ῥυθμοὺς ἀκρίνειν ὡς ἐπιτοπλεῖστον. καὶ πότερον ἄρχοιτο τὸν πάθος. ἢ μεσάζοι. ἢ λήγοι. καὶ διαφορὴν καὶ ὥρην. καὶ ἡλικίην παρατηροῦντα ἰητρεύειν τὸν πάθος. οὔτε μετὰ τὴν μελέτην τοῦ σκήνεος. ἐκ γὰρ τουτέων ἁπάντων, εὐχερῶς τὴν νοῦσον εὑρήσεις. ἀπέσταλ κα δέ σοι τῶν περὶ μανίης λόγον. ἔῤῥωσο.

Ὁ περὶ μανίης λόγος.

Ἀνομάνω δὲ ὡς ἔφλω, ἐν τῷ περὶ ἱρῆς νούσου, ἀπὸ ὑγρότητος τῆς ἐγκεφάλου. ἐν ᾧ δὲ
μ τὰ τῆς ψυχῆς ἔργα. ὅταν ὑγρότερος τῆς φύσιος ἡ. αἴσχιστα κινεῖσθαι. κινεομένου δὲ, μήτε
* πρὸς ὄψιν ἀρεμίζειν, μήτε πρὸς ἀκοὴν. ἀλλὰ ἄλλοτε ἄλλοῖα τε καὶ ἀκούειν. τήνδε γλῶσσαν
τοιαύτας διαλέγεσθαι. οἷα ἂν βλέπῃ τε καὶ ἀκούῃ ἕκαστοτε. ὅταν δὲ αὖ ἀρεμίσῃ ὁ ἐγκέφαλος, τοῦ-
τον καὶ φρονεῖ χρόνον ὁ ἄνθρωπος. γίνεται δὲ ἡ διαφθορὰ τοῦ ἐγκεφάλου, ἀπὸ φλέγματος,
καὶ χολῆς. γνώσῃ δὲ ἐνάστοτε, ὡδε. οἱ μὲν γὰρ ἀπὸ φλέγματος μαινόμενοι. ἥσυχοί τε εἰσὶ, καὶ οὐ
βοῶντες, οὐδὲ θορυβώδεες. οἱ δὲ ἀπὸ χολῆς, πρῆκτοι καὶ ἀκόλουθοι, καὶ οὐκ ἀρεμαῖοι. ἰῷ μὲν ξυ-
10 νεχῶς μαίνονται, αὗται αἱ προσφάσιες εἰσίν. ἰῷ δὲ δείματος καὶ φόβου, ἀπὸ μετεωρισμὸς γίνεται
τοῦ ἐγκεφάλου θορμαινομένου ἀπὸ χολῆς ὁρμώσης ἐπ' αὐτὴν καὶ τὰ φλέβας, τὰς αἱματίτιδας,
ὅταν δὲ ἀπέλθῃ ἡ χολὴ πάλιν ἐς τὰς φλέβας, καὶ ἡ σῶμα, πέπαυται. αὐτή τε δὲ καὶ ἀσθενέει
καὶ ἐπλήσθη τε παρὰ καιρὸν, ψυχομένου τοῦ ἐγκεφάλου ἀπὸ φλέγματος καὶ ξωισμένου
παρὰ τὸ ἔθος. ὅταν δὲ ὀξυπυίνης ὁ ἐγκέφαλος διαθερμαίνηται ὑπὸ χολῆς καὶ τὰς φλέβας
τὰς ἐρηρεμένας ἐπιζέσαντος τοῦ αἵματος σὺν πυρετοῖσι ὀξυσι φοβερά. καὶ ὡς ἐρυθρότερος ἡ πρόσωπον
φλογιᾷ. καὶ οἱ ὀφθαλμοὶ ὑπερυθραίνονται καὶ ἡ γνώμη ἐπινοεῖ τι κακὸν ὀργάζεσθαι ἄλλον καὶ σὲ τῷ σὺν-
πυίῳ πάσχει. ὅταν δὲ ἡ αἷμα σκεδασθῇ, πάλιν ἐς τὰς φλέβας πέπαυται. σὺν δὲ τῷ πέμπτῳ τὴν
ἐπιδημίαν ἰσορρόπησας, ὡς ἐγίνετο ἀφωνίη, ἄγχοισι. παραληρήσεις συχναὶ καὶ ἀκόλουθοι. ἡμέρης δὲ
σκληρὴ. καὶ εἰ μὴ διακλύζοιτο. λαλεῖν οὐχ οἷόν τε ἰῷ καὶ σφόδρα πικρὴ, τὰ πολλὰ φλεβοτομίη
20 ἔλυσεν. ὑδροποσίη μελίκρητον. ἐλλεβόρου πόσις. οὗτος ὀλίγον ἐπιζήσας χρόνον, ἐτελεύτησεν. ἄλ-
λος ἰῷ ὅς ὅτε εἰς ποτὲ ὁρμὴν φόβος τῆς αὐλητρίδος ἐλάμβανεν, ἐξακούσειεν αὐλούσης. ἡμέρης δὲ
ἀκούων οὐδὲν ἔπασχε.

Ἱπποκράτης δημοκρίτῳ εὖ πράττειν.

Ἡτεικῆς τέχνης ὦ δημόκριτε, ἀπορρωδήματα μὲν, οἱ πολλοὶ τῶν ἀνθρώπων, οὐ παύ-
ι τασιν ἐπαινοῦσιν. θεοὺς δὲ πολλάκις, προσαρτῶσιν. ἰῷ δέ τι ἡ φύσις αὐτὴ πρήξασα ἀπολέ-
σαι, ἣν θεραπευόμενον ἡδονὴν ἀπὸ μέμφονται, παρεόντες ἐπὶ θᾶσσον. καὶ ἐπὶ γε δοκέω πολλὰ
ἀπὸ μεμφομένῳ, ἡ τιμῶ κεκληρῶσθαι πρὸς τέχνῃ. ἐπὶ τῷ μὲν γὰρ ἰητρικῆς ἐς τέλος οὐκ ἀφίγμαι.
30 καὶ πρὸ ἤδη γηρηλέος κατατρύχω. οὐ δὲ γὰρ ὁ τῆσδε εὑρετὴς Ἀσκληπιός. ἀλλὰ καὶ αὐτὸς σὺ πολλοῖς
διεφάνησας. καθάπερ ἡμῖν αἱ τῶν ξυγγραφέων βίβλοι παρεδεδώκασιν. ἡ μὲν οὖν πρὸ ἐπισταλεῖσα ἡμῖν ἐπιστολὴ, κατὰ μέμφῳ πρὸς τῆς φαρμακείης τοῦ ἐλλεβόρου. εἰσήχθη μὲν οὖν ὡς δημόκριτε ὡς μεμηνότα ἐλλεβορίων. οὐ κατὰ μανησόμενος ὅστις ποτ' εἶης. ὡς δ' ἐν τι χὠν ἔγνων.
οὐ μὰ δία παραφρενήσεως ὄργιον, ἀλλὰ χολὴν ἀποδοχῆς πάσης, καὶ τὴν σὴν φύσιν ἐπίνεσα. αὖρι-
σόν τε φύσεως ὁρμὴν αὐτὴν καὶ κόσμου ἑκάτερα. σὺν ᾗ εἰσαγαγόντας με, ἐμεμψάμην ὡς μεμηνότας.
φαρμακείης γὰρ αὐτοὶ ἐχρῆζον. ἐπειδὴ τοίνυν ἡ αὐτόματον ἦν μέλαν εἰς ἡ αὐτὴ ἦν χολή. ὀρθῶς ἀφι-
στεις ἐπὶ σέλλων ἡμῖν, πυκνότερον. καὶ μετὰ δὲ δοὺς τῶν ὑπὸ σέο γραφομένων ξωτραγμάτων. ἀπέ-
στειλα δέ σοι καὶ αὐτὸς ἣν περὶ τοῦ ἐλλεβερισμοῦ λόγον. ἐρρῶσο.

Ἱπποκράτης δημοκρίτῳ περὶ ἐλλεβερισμοῦ.

οἷς μὴ ῥηϊδίως ἀπὸ κατθαμβομένοις πρὸ τῆς πόσιος προϋγραίνειν τὰ σώματα, πολέσιν ἡ
τ ῥοφῆ καὶ αὐχμώδεσι. ἐπὴν δὲ πὴ ἐλλέβορον πρὸς τὰς κινησιάσι τὴν σωμάτων μᾶλλον ἄ-
γειν μὴ πρὸς ὕπνους. δηλοῖ δὲ ἡ ναυπλίη. ὅτι κίνησις τὰ σώματα παρέχει. ἐπὴν βούλῃ
μᾶλλον ἄγειν ἐλλέβορον κενεῖ τὰ σώματα. ἐλλέβορος ἐπικίνδυνος τοῖς σίφαλα ὑγιέα ἔχουσι.
ὅσοι δὲ ταῖς φαρμακοποσίαις μὴ διψῶσι. κατθαμβόμενοι οὐ παύονται, πρὶν ἡ διψώσωσι. ἀσπασμὸς
ὑπ' ἐλλεβόρου, θανάσιμον. ὧδε γὰρ κατθαρσεῖ ἀσπασμὸς ἐπιγινόμενος κατὰ. σὺν ταῖς παρεχαῖς
τῆς κοιλίης καὶ τοῖσι ἐμέτοις τοῖς αὐτομάτοις γινομένοισιν. ἰῷ μὲν οἷα δεῖ κατθαίρεσθαι κατθαίρων
ται, ξυμφορέει τε καὶ εὐφόρως φορέουσιν. εἰ δὲ μὴ τοιωῦτον. ὡς δὲ ἔφλω σὺ τῷ προγνωστικῷ, κατ-
50 θαρσὴς εὐθέτη αὖω ἐφ' ἃ πυρέττω. ἀστὴρ ἡ καρδιαγμὸς, ἡ σκοτοδινίης, ἡ σῶμα ἐπιπικρούμενον
κατθέλου ταῖς ὑπὸρ τῶν φρενῶν ὀδυναις. ἡ δὲ κατὰ ὅπου χωρὶς πυρετὸς σφόδρα. ὀσφύος ὀδύνη.
γονάτων βαρος. κατὰ μὲν ἰσχνοῦται. ὀδυναι σὺν τοῖς ὑπὸ διάφραγμασι. φυλάσσεσθαι δὲ σὺ
ταῖς φαρμακοποσίαις τοὺς ἀσθενέους τὰ σώματα. μάλιστα δὲ τοὺς μέλαινα καὶ ὑγροσάρκους. καὶ

τοὺς ὑποξύρους δὲ καὶ ψελλοὺς, καὶ ψαυλούς. ὀκόσοι δὲ τὰ φλεγμαίνοντα ἐν ἀρχῇ τῆς νούσου, ὡς ἔφλω, ἐν τῷ σοβεῖ πλησάνης βοὸς ἐπιχειροῦσιν λύειν φαρμακείῃ, τὸ μὴ ξωτικὸν μιλίου μὴ φλεγμαίνοντος οὐδὲν ὠφελέουσιν. οὐδὲ γὰρ διαβιβρώσκουσιν ὡμὸν ἐὸν τὸ πάθος. τὰ δὲ αὐτόχρονα τῷ νοσήματι μὴ ὑγιεινὰ ξωτικὸν ποιέουσι. ἀσθενέος δὲ τοῦ σώματος γινομένου, ἢν νόσημα ἐπικρατεῖ καὶ αὐτὸς ἔχουσι. ἐλλεβορίζειν δὲ χρὴ οἷς ἀπὸ κεφαλῆς φορέεται ῥεῦμα. μὴ διδόναι δὲ, ἢν ἔμπυον, μὴ φαρμακεύειν τοὺς ἄχρους. τοὺς βραχυώδεας. τοὺς ἀλλοιωώδεας. τοὺς ἀφαίμους. τοὺς πνευματώδεας καὶ ξηρὰ βήσσοντας. διψώδεας. φυσώδεας. σπατεμμένους. χόνδρια καὶ σπλῆνας καὶ μετάφρενα. τοὺς ἀπονενωκωμένους καὶ ἀμαυρὰ βλέποντας. καὶ οἱ ἡχοι τῶν ὤτων καὶ τῆς ὀφρύος ἀκρατεῖς. μὴ δὲ τοὺς ἱκτερώδεας. ἢ κοιλίης ἀδενέας. ἢ αἱμορῥοώδεας. ἢ εἰ φύμασιν. ἰῷ δὲ φαρμακεύσαι δοκεῖ. ἐλλεβόρῳ ἀσφαλὴς ἄνωκε ἅλις. κάτω δὲ, μὴ κρατίσαν. δὲ τούτοις διαιτᾶν. ὡς δὲ ἔφλω ἐν τῷ προῤῥητικῷ. μὴ φαρμακεύειν μὴ δὲ τοὺς ἐπαινεμοῦντας μέλανα ἀποσίτους καὶ παραφόρους κεφθύλειν μικρὰ ὀδὼ ὠδέα. ὄμμα θρασὺ κεκλιμένον ἔχοντας. ἐφιδρώοντας σκοτώδεας. ἄχρους, μὴ δὲ τοὺς ἐν πυρετῷ καυματώδεας κατακεκλασμένους. ὡς δὲ ἔφλω τοὺς πλησάνης σπληνομελεῖς ἀνωφθαίρει. ἡ πόσις ἢ μισυ ὀρθοχμῆς ἐν ὀξυμέλιτι τετεμμένῳ. ξυμμίσγεται δὲ καὶ τοῖς ἐλλεβόροις ἡ τέτον μέρος τῆς πόσιος καὶ ἧσσον πίνει. κάτω δαίρειν δὲ καὶ τοῖς ἐν χρονίοις τεταρταίοις καὶ τοὺς ἐν λιπυριώδει πυρετῷ χρονίους. καὶ ὧν οὐκ ἔστι δίψος μὴ δὲ ἀπόκρισις. τούτους δὲ μὴ πρότερον τῆν τελῶν ἑβδομάδων. ὁκοτὲ δὲ καὶ πλευριτικοὺς καὶ ἐλεφώδεις. ὡς δὲ ἔφλω ἐν τῷ τοὺς γυναικείων κεφθαίρειν. καὶ ἰῷ αἱμῆραι κεφθαίρεσθαι δέοντος.

Ἱπποκράτους πρὸς τὸν υἱὸν Θεσσαλόν.

Στοιείης δὲ μελέτω σοι ὠφελεῖν γεωμετρικῆς. καὶ ἀριθμήσιος. οὐ γὰρ μόνον σὸ καὶ τὸν βίον
ι' δυκλέα καὶ ἐπὶ πολλὰ χρησίμον ἐς ἀνθρωπίνω μοιρίῳ ἐπιτελέσει. ἀλλὰ καὶ τῷ ψυχὴν ὀξυτόρῳ τε καὶ τηλαυγεσόρῳ κεφθαὶ ἐν ἰητρικῇ ὀνήσαι πᾶν ὅτι χρήζει. καίτοι ἡ μὲν τῆς γεωμετρείης ἰσορίη ἐοῦσα πολύχρημός τε καὶ πολυειδής. καὶ πᾶν μετ' ἀποδείξεως θεραπευομένη ἔσται χρησίμη πρός τε τοὺς τῆν ὀστέων θέσεις καὶ ἁρμονίας. καὶ τῷ λοιπῇ τῆν μελέων τάξιν. ἐς τῷ γὰρ τούτων πολυφοπίῳ δύπτιγωσόρον ἐμβολή τε ἀρθρων καὶ τῇ τῆν ὀστέων ἐξαιωρτειβομένων ἀφαιρήσει τὲ καὶ ἐκχυπήσει, καὶ σωθήσει. καὶ ἁρμαρέσει. καὶ τῇ λοιπῇ θεραπείῃ χρῆσθαι, εἰδότι ἔκοιον τε χωρίον ἔστι ἢ ἐκ τούτου ἁρμοζόμενον ὀστέον. ἡ δὲ τῆς ἀριθμήσιος τάξις, πρός τε τοὺς ἀριθμοὺς καὶ ἀλόγους τῆν πυρετῆν μεταδόσιος, καὶ τοὺς κείσιος τῆν νοσεόντων. καὶ τῆς σινούσιος ἀσφαλείης αἱρήσουσα ἔσω. μάλα γὰρ σεμνὸν ὑπηρεσίαν ἔχειν σὶ ἰητρικὴ τοιῷδε. ἤτις σοι τὰ μόρια τῆς ἐπιδόσιος καὶ τῆς ἀνέσιος ὅντα ἄνισα ὄντα πῶ μοίραν δύναωσται παρέχεται. χωρὶς ἀμβλακίης. διὸ δὴ κέρδος ἐς δυνάμιν ἀφικνέοτο τῆς τοιῆσδε ἐμπειρίης. ἔῤῥωσο.

Δημόκριτος Ἱπποκράτει τῷ φύσιος ἀνθρώπου.

Ρᾳδίως πάντας ἀνθρώπους ἰητρικῷ τέχνῃ ἐπίστασθαι ὦ Ἱπποκρατες κακὸν γὰρ ἅμα καὶ ξυμ
κ φορὴν ἐς ἀγαθὸν. τουτέων δὲ μάλιστα, τὸν παιδείσιος καὶ λόγων ἱστορίος γεγενημένους. ἰστορίην σοφίης γὰρ δοκέω ἰητρικῆς, ἀδελφῷ καὶ ξυοίκῳ. σοφίη μὲν γὰρ ψυχὴν ἀναρύεται παθέων. ἰητρικὴ δὲ, νόσους σωμάτων ἀφαιρέεται. αὔξεται δὲ νοῦς, παρεούσης ὑγείης. ἰῷ κάλλον προνοέειν τοὺς εὐλαβὰ φρονέοντας. ἕξεως δὲ σωματικῆς ἀλγεούσης, οὐδὲ προθυμίῃ ἄγει νόος, ἐς μελέτην ἀρετῆς. νοῦσος γὰρ παρεοῦσα, λεπτὸν ὡς ψυχὴν ἀμαυροῖ. φρόνησιν ἐς συμπαθείῃ ἄγουσα. φύσεως δὲ ἀνθρωπίνης ἐστὶ γραφὴ, θεωρείῃ ἔχει τοιῷδε. ὁ δὲ ἐγκέφαλος, φρουρέει τῷ ἄκρῳ τὸ σώματος. ἀσφάλειαν ἐμπεπτωκυίας. ὑμένσιν δυρώδεσι σωθεισκατοικέων. ὑπὸρ ὃν, ὀστέων δι' ἁλῶν φύσιες αὐχμαλέαι αὐρηῦαι, θεσπότην φύλακα διανοίης, κατὰ πουσιν ἐγκέφαλον. τειχὸν δύκοσμίαν, χρῶτα, κοσμῶσαι. ἡ δὲ τῶν ὀμμάτων ὄρνιθον, ἐν πολυχίτωνι φωλεύουν ὑγρῷ, εἰσασίαις ἐστὶ μετώπων, κολασίη σωνόρυται. θεωρείῃ δὲ αἴτιον, ἀκρεβὴς δὲ κάρη, φύλακα παρεὸν δύκαιείης ἐστὶ μένει. δι' ἁλοῖ δὲ ῥᾴθωνες ὁσφρήσιος ἐπίγνωμονες, διαείζουσιν ὀφθαλμῶν γειτνίῃ. μαλακὴ δὲ χειλέων ἁφὴ σόματι πόδι πίναται μένη, ῥημάτων αἴσθησιν, ἀκριβῆτε διαῤῥθρωσιν παρέσχηκε κυδρωμένη. γένειον δὲ, ἀκροτελὲς καὶ χλιωίειον γόμφοις σωνηρμοσμένοις. ἀσθοχέα δὲ μύθων ὦτα, δήμευρὺς ἀνέωλε. οἷς ἐπαΐων ὁ θυμὸς, ἀκάσφαλὴς δίκαιος ἀλογίστης γίνεται. λαλιῆς μήτηρ γλῶσσα, ψυχῆς ἄγγελος. πυλαωρεῦσι πῶ γεύσιν, ἐχυροῖς ὀδόντων ξυροῖσι πεφρούρηται. βρόγχος δὲ καὶ φάρυγξ, ἁρμοσμένοι ἀλλήλοις, γειτνιῶσιν. ὁ μὲν γὰρ, ἐκ κέλευθον πνεύματος. ὁ δὲ, εἰσευθὺν κοιλίης, προ-

φλὼ προστέμπει. λάβρον ἀθυμούμενος. κωνωπιὼν δὲ, ἡμερδὴν βασιλὶς. ὀργῆς πόνος, πρὸς πᾶσαν ἐπιβουλὴν ἐδέδυκε. θώρηκα. θυμενὰ δὲ πνευμάτων σήραγξες ὑδρὶ διοδύμεναι, φωνῆς αἴτιον πνεῦμα πίπτουσι. ῥὰ δὲ χορηγὸν αἵματος, ἡ μετα βάλλον εἰς τροφὴν, ζωὴ λοβοῖς πολλάκις κοίλη πυρίπλοος ἔσαι. ἢ παρ ἐπιθυμίης αἴτιον. χλωρὴ δὲ χολὴ πρὸς ἥπατι μιούσα. καὶ διαφορὴ σώματος ἀνθρωπήιου ὑποδρυλύσασα γίνεται. βλαβερὸς δὲ σώματος ἀνθρωπίνου καὶ ἀνωφελὴς οἶκος, πηλὼ ἀπέναντι βύλεις πρᾶγμα μηδὲν αἰτούμενος. μέση δὲ τουτέων, χορηγεῖ παν δεκτειρα κοιλίη. ἡ κατευνάξεται διοικέουσα πηὼ πέλμ. ὄγκος δὲ κοιλίης σὺν θέσεως δὴ μικρὴν σὺν δονβύμενα, ἐλεῖται ὑπὸ κοιλίλιον ὑπόδρα. λήψεως καὶ ἀποκρίσεως αἴτια. δίδυμοι δὲ νεφροὶ, ἰσχίοισιν ἐνδεδρασμένοι. καὶ ἠμφιεσμένοι δὴ μοι, οὔρων ἐκκρίσεως, οὐκ ἀλλότριοι πεφύκασι. κύστις δὲ ἀπάσης κοιλίης, ὁ κατάμενος ἐπὶ πολλοῦς, γαστρὸς πᾶσαν ἐμπεριέλιφε. μόνου ἀπλῶς ὑπόδρ. ὑγρῆς νεφρώδης κύστις ἰσχίω σώμα ἐνδεδρασμένη συμπεπλεγμένων ἀλλοίων, οὔρων ἐκκρίσεως αἰτίη γίνεται. ἢ ἢ γαστρὶ ὧδε ταύτη μήτηρ βρεφέων, ἢ λευκὸν ἄλγος τῆι ἐν γυναικὶ μόχλων μυείων παραστὶ, μήτηρ πεφάλβικεν, ἢ πυλωρὸς μυχοῖς ἰσχίων βράσασα σὰρξ, σφίγγεται νεφρίοισιν. ἐκ δὲ πολίτους ἐκχέουσα γαστρὸς φύσις, ἐκ τόκου προνοίης. ἐκ δὲ σώματος κρεμαστὶ ἐκκρὺς, οἰκίλλει νέμονται ἔκκυκλοι κτίσαι ὄρχεις. πουλυχίτωνες ἐόντες. δύο δὲ ἐν ἐκ ἀρὸ φλεβέων τὸ καὶ νεφρῶν πολέγμα. οὔρων ἔκχυσιν ποιεύμενον, σωουσιος ὑπουργὸν φύσις ὑπὸ δὴ μιούργηται. ὄρεξιν ἢ βρις πυκαζόμενον. σκέλη δὲ καὶ βραχίονες, καὶ τὰ προσηρτημένα τουτέοις ἄκρα, διηκονίης πᾶσαν ἀρχὴν σωνεφροισμένα ἔχοντα, νεφρῶν τὸ ἄσῳ αὖλ λειτουργίην τελέουσιν. ἢ δὲ ἀσώματος ἐν μυχοῖς φύσις, ὀβελὸν πανταχόμορφα πολάχνων γένη. ἃ δὴ βαίκτος ἐπισαθεὶς, ὠκέως ἔπαυσε λειτουργίης.

Ι. Ἀδριανοῦ ὑγιεινὸν πρὸς Δημήτριον βασιλῆα.

ι Ἀδριανὸς Καῖσαρ βασιλεῖ Δημητρίῳ χαίρειν. ἡμεῖς καὶ πρότερον ἀσυνδεδέζεντες ὦ βασιλεῦ ὧδε τῆς ἀνθρωπίνης φύσεως ἐν κεφαλαίῳ θεωρήσαμεν τὰ μέρη, ταῦτα συγγράψαντες ἡμεθάπερ ἠξίωσας, ἀπεστείλαμεν. νῦν δὲ ὧδε ὧν δεῖ μάλιστα ἀσυνδεδέζεν τὸν ἔμφρονα σ', ἡμεῖς τὰ μὲν, καὶ παρὰ τῶν πρότερον παρειληφότες, τὰ δὲ, ἡ νῦν αὐτοὶ προσεξευρίσκοντες, γεγράφαμεν σοι. οἷς σὺ τῆι προτέρων ἀρρωστημάτων σημείοις γινομένοις ἐπακολουθῶν, καὶ χρώμενος πλειστάκις, ἀνύσας ἂν ἕνεκα ἂν πάντα τὸν χρόνον. ἔστι δὲ, διὸ γένη ἀρρωστιῶν ἁπάντων ζώων. ἡ μὲν, ἡ κατὰ γένος. ἡ δὲ, ἡ κατὰ πάθος, ἀνόμοιαι. τὰς δ' ἐπιθυμίας τὰς ἡ κατὰ τὴν τροφὴν, ἐκ τῆι ὑπεναντίων ὄφει ξηραινομένων τε καὶ νοσουμένων. τὰ δὲ πλήρη πληρούντων δὲ κενά. τὰς ἡδονὰς ἁπάσας, ὀβελὸν ὑπεναντίων ὄφει ἡ δεσπικὰς καὶ νόσους ὑπὸ νόσων γινομένας. ὑπὸ ἀσυμῶν πυρετὸς ἐπιζευγνύμενος, ἴσκει ῥ νόσημα κεφαλῆς. πολλῆς δὲ πολιωδιώδεος. ὅταν ἡ κατὰ τὰ ὦτα ῥαγίνται. ἢ ἡ κατὰ τὰς ῥῖνας, ἀσυμοί. πᾶσι ἢ μελαγχολικοῖς ἐπιγινόμενοι, παύουσι τὰς μελαγχολίας. καὶ ἡ ἀθόλου μὲν ὕδατι καὶ ῥίζα τῆι ἀνθρωπίνων νοσημάτων, ἡ κεφαλὴ, καὶ τὰ ἀρρώστηματα τὰ μέγιστα, ἐκ ταύτης παραχίνεται. ἐπικειμένη γὰρ αὐτὴ τῷ σώματι, ὡς πᾶν σικύαν τῆι ἐσφορομένων ἁπάντων, συμβαίνει αὐτὴ ἕλκειν πολὺ πῶμα. καὶ οὐ λεπομερεῖς χυμούς. δεῖ δὲ προσέχειν τὸν νοῦν, ἰδίως ζῶι αὐτὸν παρασκευάζοντα εἰς ταῦτα τὰ μέρη. ὅπως μηδεμίαν αὔξησιν λαμβάνοντα, τὸ προσπίπτον τῆι ἀρρωστημάτων, διά τε τῆς ἐπιμελείας ἡ τῆς δύτεξίης τῆς παρὰ σὶ γινομένης. καὶ μήτε ταῖς τῆι ἀφροδισίων ἀκρασίαις, μήτε ταῖς τῶν διαφόρων ἐδεσμάτων, μήτε τοῖς ὑπνοις τοῖς ὑπερκολαστικοῖς καὶ ἀγυμνάστου ὄντος τοῦ σώματος χρώμενος, ἀλλ' ἐπακολουθοῦντα τοῖς σημείοις τοῖς γινομένοις σὺν τῷ σώματι, διατηρεῖν ῥ καιρὸν ἑκάστου σώματος. ὅκως ἂν φυλαξάμενος ῥ ἀρρώστημα ῥ μέλλον ἐπιφορέεσθαι, ταῖς θρασυπείαις αἷς ἂν ἐγὼ γράφω χρώμενος, διατελῆς ἄνουσος ἐών.

Δόγμα Ἀθηναίων.

ε Δοξε τῆι βουλῆι καὶ τῷ δήμῳ τῶν Ἀθηναίων. ἐπειδὴ Ἁδριανὸς Καῖσαρ ἱκνεῖται ὑπάρχων καὶ γονεὺς ἀρὸ Ἀθηνοπου, μεγάλων δύνοιαν. μετὰ σωτηρίας ἐδέδειχται τοῖς Ἕλλησι. ὅτε καὶ λοιμοῦ ἐόντος ἀρὸ τῆς βαρβάρων ὧδε πηὼ ἑλλάδος κατὰ τόπους ἀποσείλατο. τὸν ἑαυτοῦ μαθητὰς παρεπείλετο τίσι χρὴ θεραπείαις χρωμένους ἀσφαλῶς διαφυλάξαθ' ἂν ἐπόντα λοιμόν. ὅπως τε ἰητρικὴ δοθεῖσα τοῖς Ἕλλησι ἀσφαλῶς σώζει τοὺς νομίζοντας αὐτῆι. ὧδ' ἔδωκε δὲ ἡ συγγράψασ' ἀκριβῶς τὰ ὧδε τῆς ἰητρικῆς τέχνης, πολλοὺς βουλόμενος ὧδ' σώζεσθαι ὑπάρχειν ἰητροὺς. τῷ τε πρώτων βασιλέως μετα πεμπομένου αὐτὸν ἐπὶ τιμαῖς ταῖς κατ' αὐτὸν ἴσχυε ἡ σώφροσι ἐφ' οἷς ἂν αὐτὸς Ἱπποκράτης αἱρῆται. ὑποδείδε τοὺς Ἀσχέσεις τῷ βαρβάρου, ὅτι πολέμιος καὶ κοινὸς ἐχθρὸς ὑπῆρχε τοῖς Ἕλλησι. ὅπως ὧν οὖ δῆμος Ἀθηναίων φαίνηται προαιρούμενος τὸ

χρήσιμα δεῖ παρ' ἡμῶν ἐπὶ τὴν Ἑλλήνων. καὶ ἵνα χάριν ἀποδῶ πρέπουσαν Ἰσοκράτει ὑπὲρ τῆς εὐεργετημάτων δεδόκηκα τῷ δήμῳ μνησθῆναι αὐτῶν τὰ μυστήρια τὰ μεγάλα δι' ἃ σώσαντα ἡμᾶς Ἡρακλέα ἐν δίῳ. καὶ στεφανῶσαι αὐτὸν στεφάνῳ χρυσῷ ἀπὸ χρυσῶν χιλίων. ἀναγορεύσαντα τὸν στέφανον παναθηναίοις τοῖς μεγάλοις ἐν τῷ ἀγῶνι, τῷ γυμνικῷ. ᾧ δεῖναι πάσαις πόλεσιν ἐφιεμένην ἐν ἀθήναις. ἐπειδὴ πρῶτοι αὐτῶν ἄνδρα τοιοῦτον ἐγέννησεν. εἶναι δὲ Ἰσοκράτει καὶ πολιτείαν καὶ σίτησιν ἐν πρυτανείῳ δεῖ βίου.

Ἐπὶ βώμιος.

Πολλοὶ καὶ πολλῶν πολίων οἰκιστοί. εἰ ἀξία μεγάλη γεγενότες. κοινὸν οὔνομα Θεσσαλοὶ τοῖς
Ὦ ἀνθρώποις πικρὰν ἀνάγκην τὰ μεμοιρωμένα φέρειν. ἡμερωτέρα γὰρ βιάζεσθαι ἃ βούλη
10 ται. εἰ καὶ νῦν ἐγὼ εἶκον ξένῳ ἐμοὶ γενεᾷ θαλλοὺς σέβεσθαι, ἐᾶν ἀθλιώτερα βιοῦν ἱκέτης ἱδρυμαί τις ἐὼν χρὴ λέγειν τοῖς ἀγνοοῦσιν. Ἰσοκράτης ὦ ἄνδρες ὁ Ἡρᾶς ὁμοίως οὐ δεῖ σιωπᾶν καὶ κωλῦσαι αὐτήν, ἐμὲ ἔωσιν καὶ παῖδας, ὑμᾶς ξενίσαι με. γνώσεσθαι ὦ πολῖται. καὶ γὰρ δὴ ὦ ἄνδρες οἱ κεῖσε εἰς οἷς ὡς ἐπεῖν ἀληθὲς πολλοῖσιν ὑμέων καὶ πολίων ὑμετέρων γινώσκομαι ὡς τύπῳ εἰπεῖν. οὔνομα δ' ἰδίᾳ καὶ προσωτέρω κεχώρηκε. δοκεῖ δὲ τοῦτο ἐκ τύχης ἐμῆς ὑγιοῦς τε καὶ ζωῆς, ἄπιστον ἀνθρώποισιν. οὐ μόνον τοῖσι πρὸ ὑμετέρου οἰκέουσιν, ἀλλὰ καὶ πολλοῖσιν Ἑλλήνων. ἐπὶ ὑμέων γινώσκομαι. ἤδη δὲ ὅτι ἐγὼ ὑπέμεινα τὴν τοιοῦτον πρᾶγμα, δρᾶν πράξαι δρᾶν. ἀθυμοῦσι ὦ ἄνδρες Θεσσαλοὶ κακῶς ἔχουσι χρεώμενοι μητρόπολιν ἣ μετοικίζω κώμην. εἰ δουλῆς μοῖρα διατίθεται, τὰ ἐλεύθερα δεῖ προγόνων κτήσεις, ἰδιόκτητα ποιούμενοι. οὔτε ξυγγενείᾳ αἰδεσθέντες ἣ ὅσην αὐτοῖς ἀπὸ Ἀπόλλωνός τε καὶ Ἡρακλέους, ἥτις ἐς αἰῶνά τε καὶ σωτῆρα τὸν κείνων παῖδας ἱκνεῖται. οὔθ' Ἡρακλέους οὕνεκεν πρὸς νόον βαλόμενοι, ἃς ὁ κοινὸς ὑμῖν τε καὶ ἡμῖν ὀρθῶς ποιέων θεός, ἐς ἐκείνους ἀπέβετο. ὑμεῖς τε ἀλλὰ πρὸς Διὸς Ἱκεσίου καὶ θεῶν ὁμογνίων δεῦτε ἐλθόντες. ἀμείλικτε. ἐλεύθερά τε τῆς ἰδίης θελητῆρες μίης μηδὲν ἐλλίποντες.

Γρισβωτικὸς Θεσσαλοῦ Ἰσοκράτους υἱοῦ.

Ῥοσήκειν ἡγέομαι ὦ ἄνδρες ἀθλιωτοῖσι, ἐν κακοτεκμόνοις ἐς ὑμέας, καὶ μὴ γινωσκόμενον παν
Ὦ τὶ τῷ πολίτῃ, πρῶτον δηλῶσαι μὲν, ὅστις, καὶ ὅθεν εἰμί. μετὰ δὲ ταῦτα τὴν ἄλλων λόγων ἀπέχεσθαι. ἐμοὶ μὲν πατὴρ, Ἰσοκράτης. ὃν ὑμεῖς γινώσκετε εἰ ἴστε κἀμέ, ἡλίκῳ, δύνα
μιν ἔχει. οὔνομα δὲ Θεσσαλός. γινώσκομαι δὲ κἀγὼ, οὐκ εἰ δυστυχοῖς ὑμέων, οὐδ' εἰ ὀλίγοις. πατρὶς δὲ 50
μοι, κῶς. ἵν' ὅπως ὑμῖν οἰκείη εἶδος ἀρχαίων, ἑτέροις δ' οὐσιν, οἵ τινες ἱστορίαν ἔχουσιν, ἀνατέτροφοι. ἦλθον δὲ πεμφθεὶς ὑπὸ τοῦ παιδός. τέσσαρας ἔχων εὐεργεσίας εἰπεῖν παρ' ἡμῶν εἰς ὑμᾶς γεγενημένας. πρὸ μὲν τινα παλαιὰν αὐδὴν τὴν προγόνων, κοινῇ ἐς ἅπαντας δὴ ἀμφικτύονας ὧν ὑμεῖς οὐκ ἐλαχίστη μοῖρα. πρὸ δὲ ἑτέραν ἔτι μείζω ταύτης. καὶ διήκουσμένην ἐς ἀλλήλων δὴ πλείστους. καὶ αὐτοὺς μὲν φανῆναι τῆς πόλεως καὶ τὴν προγόνων τὴν ἐμῶν ἑοῖσαι. ἣ δὲ τρίτη, τοῦ πατρὸς ἰδίᾳ. ἣ τηλικαύτη, ὅσην εἰς ἄνδρ' οὐθεὶς ὑμῖν τε καὶ πολλοῖς Ἑλλήνων ἠνέθετο. ἣ δ' ὑστάτη τὴν τεττάρων, κοινὴ τοῦ πατρὸς καὶ ἐμή. καὶ οὐκ ἔτι ἐς πλείονας. ἀλλ' ἐς ὑμᾶς, αὐτοὺς διήκουσμένη. ἣ πρὸς μὲν τοὺς προτέρους εὐεργεσίαι, μικρὰ ἂν φανείη. πρὸς δὲ ἑτέρων χάριτας, μεγάλη. αἱ μὲν δὴ εὐεργεσίαι τοιαῦται, οὕτως ἔχουσιν ὡς ἔφλω εἶναι. ὡς σωτελοῦντι εἰπεῖν. δεῖ δὲ μὴ μοῦσον φανῆναι, ἀλλὰ καὶ ἀποδεῖξαι ὡς εἰσὶν ἀληθεῖς. ἀρχὴν οὖν τῷ λόγῳ, πλὴν ἀρχὴν τὴν ὑφηγέων ποιήσομαι. τὰ δὲ ἀρχαιότατα πρῶτα λέξω. εἰ οἷς τάχ' ἂν με καταλάβοι μακρότερα καὶ εὐθαδέστερα εἰπεῖν, φθεῖ δὲ πᾶς ἀρχαῖος λέγεσθαι. λῷον γὰρ χρόνος ὅτ' ἦν Κείσιον ἔθνος. ἐώκεσαν μὲν τοῖς ἐκ Τυθικοῦ ἱδρύσθαι. γῆν δ' εἶχον ἣ γοῦν τῷ Ἀπόλλωνι κατεθίδρωται. καλέεται δὲ μὲν Κείσιον πεδίον ὦ λοχροὶ παροικέουσι, καὶ ὦ Μέλαινα πρόσεισι. ἐκ δὲ Κίρφιον ὄρος ὦ Φωκέες παράκεινται). οὗτοι δὲ οἱ Κείσιοι γινόμενοι κατὰ πολλοὶ καὶ ἰσχυροὶ μὴ πλούσιοι, τούτοις τοῖς ἀγαθοῖς, ἐπὶ κακῷ ἐχρήσαντο. ὀφθέντες ἡ, πολλὰ ληϊσάμενοι μὴ παραίσιμα. πρήγματα εἰργάσαντο εἰς τὸ θεῖον ἀσεβοῦντες. Δελφοὺς κατεδουλούμενοι. προσοίκους ληϊζόμενοι, γεωργοὺς συλλέγοντες. γυναῖκας δὲ καὶ παῖδας ἄγειν ἐόντες. καὶ εἰς τὰ σώματα ὑβριζοντες. αὐτὸ ὧν ἀμφικτύονες ὀργισθέντες, ἐξάτευμα καὶ ἐς πλὴν γῆν ἐμβαλόντες αὐτέων, καὶ μάχην νικήσαντες, πλὴν χώρῳ ἐδίωκον, καὶ τὰς πόλιας ἐπέρθουν. ἄλλα πολλὰ καὶ αὐόσια ποιήσαντες, ἐξετλίους ἀπήντησαν, καὶ οὐ μέω, ὧν ἔπραξαν τεινοντες. μαχεσιροὶ δ' ἦσαν αὐτέων οἱ σὺν χερσὶ τελευτήσαντες, λιβυστροὶ δὲ οἱ δορυάλωτοι γενόμενοι, οἱ δὲ ἐς ἑτέρην χώρην καὶ πόλιας, ἐπράσθησαν. τὰ γὰρ σφέτερα κακὰ, οὐκ εἶχον σὺν ὀφθαλμοῖς. οἱ δὲ αὐτοῦ μείναντες τῶν αἰχμαλώτων, ἀτυχέστατοι ἦσαν, ὅσοι ὠνίζοντο σὺν χώρῃ τῇ ἑωυτῶν. ξὺν γυναιξὶ καὶ τέκνοις, ἀγροὺς τε νῦν ἄσια πυρὶ παρεσδιδόμενα ἐθεώρουν. ἔτι δὲ τούτων κα-

ρεον δήλον οἱ οἳ τοῖς τείχεσι διαρκέσοντες, οὐδὲ τὴν ἐρημίαν ἡμῶν, ἃ μὲν ἔβλεπον. ἃ δ' ἐπυνθάνοντο, βουλόμενοι ἀκούοντες τὴν ἀλήθειαν. οὕτω γάρ που ἔθος γίνεσθαι. καὶ δὴ καὶ ἡμῖν ἐλπίδας σωτηρίας εἶχον. ἐν δὲ σφι πόλις ἐστὶν οὗτος τοῦ τόπου μεγίστη, ὄνομα νῦν ὁ Ἱππώνιος ἀπὸ τινὸς τιθέμενος. ἧς τὰ τείχη ἐπεσκευάζοντο, καὶ τοὺς ἐκ τῶν ἄλλων πόλεων διαφεύγοντας ἐδέχοντο. τὰ δὲ ἀχρεῖα ὀβελόν, καὶ τὰ ἀσχημάτιστα ἐς ἐκομίζοντο. καὶ διενοοῦντο ὑπομένειν, ἐλπίσαντες μήτε ἐφ' ὧν μάχη πρὸ πόλιν αἱρεθῆναι, μήτε ἡμᾶς μῆκος χρόνου. οἱ δ' ἀμφικτύονες τὰ ἄλλα τε ἠνθροίζον, ὡδὶ ταύτῃ τῇ πόλει φρούριον ποιησάμενοι. καὶ ἐς πολιορκίαν σκευάσαντες ἅπαν ἄλλον στράτευμα, ἠρτὶ πόλεως ἀφῆκαν. προϊόντος δὲ τοῦ χρόνου, καὶ λιμοῦ ἐς ἅπαν στρατὸν ἐμπεσόντος, καὶ τὴν στρατιὰν τὴν νοσούντων. πολλῶν δὲ καὶ ἀποθνησκόντων, τὴν δὲ καὶ ἐκλιπόντων ἅπαν φρούριον ὀλίγῳ πρὸ νοῦσον, οἱ ἀμφικτύονες ἐπῆρχον τε καὶ ἄλλοι ἄλλα ἐβουλεύοντο. φιλεῖ δὲ τὰ κοινὰ οὕτω πως γίνεσθαι. τέλος δὲ ἀγανακτέοντες τῷ πόλει, καὶ αὐτοὶ γνωσιμαχίζοντες, τῷ θεῷ ἐπέξεσαν. καὶ ἤροντο ὅτι χρὴ ποιεῖν. ὁ δ' ἐκέλευσε πολεμεῖν, καὶ ὑπεχέτο κρατήσειν, ἢν ἐς κῶ ἐλθόντες ἐλάφου παῖδα, ἐς ἐπικουρείην ἀνάγωνται. ξανὸν χρυσῷ πεποιήσαντες, ὡς μὴ πρόσθεν οἱ περσαίοισι τῷ ἀλύπῳ ἐν τελεσθῆναι συλλήψωσιν, εἰ δὲ μή, πλὼ πόλιν οὐκ ἁλώσεσθε. οἱ δὲ ταῦτα ἀκούσαντες καὶ ἐλθόντες ἐς κῶ, τὰ μαντευθέντα ἀπήγειλαν. ἀπορούντων δὲ τὴν κῶων καὶ ἀγνοούντων ὁ ἀπομάντευμα, ἀνέστη ἀνὴρ, γένος μὲν Ἀσκληπιάδης. προγόνους δὲ ἡμετέρους. ἰητρὸς δὲ Ἑλλήνων κράτιστος ὁμολογούμενος, τὴν τότε ὄνομα οἱ, ἦν νεβρὸς, ὃς τις ὀνομάζειν ἔφη ὁ θεσφατον ἥκειν πρὸς ἑωυτόν. εἰπὼν ὁ θεὸς ὅπως παρήσουσι ὑμῖν ἐλθόντα ἐς κῶ, ἐλάφου παῖδα ἐπικουρείην ἀγαγεῖν. κῶς μὴν γὰρ αὖτη. τὰ δὲ ἐλάφων ἔχουσα, νεβροὶ καλέονται. νεβρὸς δέ μοι οὔνομα. ἐπικουρείη δ' αὖ ἄλλη τις προτέρη γένοιτο στρατοπέδων νοσέοντι, ἐπεὶ. μὴ μὲν τότε βοηθὴν ἐχόμενον οὐ δοκέω. ὅτι δὴ τοσοῦτον Ἑλλήνων ὅλβου ὑπερέχοντας ἐς κῶ προσελθόντας ἔταξεν ὁ θεὸς, νόμισμα χρυσοῦν αὐτέειν. ἀλλὰ τοῦτο μὲν θεσφατον, ἐς πλὼ ἐμὲ οἰκήιον βέβηκται. χρυσὸς γάρ μοι κεκλέαται ἀρρήτων παίδων ὁ νεώτατος. ἔστι δὲ πάντα καὶ ἰδέῃ καὶ ἐς ψυχὴν, ἀρετῇ, ὡς παιδός γε λέγειν, ὀβελῶν πάντων τὴν πολιτὴν. ἐγὼ μὲν οὖν εἰ μὴ ὑμῖν ἄλλο δοκέει αὐτός τε εἶμι, καὶ τὸν παῖδα ἄξω τὸν τηκόντορον. πολιορκώσας τοῖσ ἐμοῖς τελίσμασιν, ὑπερεσίαν τε ἰντεινόμενος καὶ πολεμιώτατος, ἵνα ἐς ἀμφότερα βεβηκῶμεν. ὁ μὲν ἔπος, τοῖς δὲ ἔδοξεν. οἱ δὲ ἀπεκάλησαν. σωσανέβησε δὲ ὁ νεβρὸς οὗτος, καὶ ἡμαλισδώνιον ἄνδρα, παρ' ἑωυτῷ ἑρεφόμενον. ὥσπερ οὖν ὁ αὐτίκα ὁ λόγος δηλώσει, ὅταν ἡ χρῆσις ἔλθῃ. ὅτε δὴ οἷσι ἀφίκοντο οὗτοι οἱ ἄνδρες οὐ μὲν στρατὸν ἐπεπελέατο, ὁ θεὸς ἔχαιρεν. οἵτε γὰρ θανάτοι τὴν στρατιὴν ἔλιξαν. καὶ θείη τύχη Ἱππου τὸ βουλόχου ὃς ἡγέετο τοῦ φολέμου, θεσσαλὸς ἐὼν, καὶ ἄνωθεν ὑπὲρ ἡρακλειδῶν κρούσαντος ἐν σωλιῶν τῇ ὀπλίδι, οὐ μὲν ὕδωρ ἦγετο ἐς τὸ τεῖχος, ὅκῃ τε δικαιοῦσθαι ἤθελον. νεβρὸς φαρμάκοισιν ἐμόλυνε μὲν τὸ ὕδωρ. οἵθεν αἱ κοιλίαι τὴν κεισαίων, ἐφθαρήσαν. μὴ μεγάλα δή τι ξωνεβάλετο, πρὸς μὲν ἀλόωσαι πλὼ πόλιν. καὶ σὺν τοῖσιν αἱ γυναῖκαι ἐπῆρθησαν τὴν πολιορκεόντων, ὡς τοῦ θεοῦ ἐπικουρέοντος ἤδη σαφῶς. προσβολὰς δὲ ποιευμένων, μὴ ἄβλα προτιθέντων τοῖς πρώτοις ὡδὶ μὲν τεῖχος, αὐχμὸς ὁ ἀπὸ Διὸς, ὁ ἡμερτοδρώτατος. καὶ ἡ πόλει ἠρεῖτο. αὐέβη γὰρ πρῶτος ὡδὶ μὲν τεῖχος χρύσεος, καὶ ἡμαπέλαβε μὲν πύργον. ξωνείστετο δὲ αὐτέω ἐκποδὼν ξωναστίζων, ὁ αὐτὸς ὁ ἡμαλυσδώνιος, τοῦδὶ οὗ προέλεξα. ὁ δὲ χρυσὸς δόρατι πολιηγεὶς, ἔπεσε, ἡμαὶ ἄκρας ἐκ τοῦ πύργου, ὥστε μὲν μοδίῳ, τῷ λύκου δὲ ἀδελφεοῦ ὃς ἀπέθανεν λαθραίως ὅτε ἤλθεν ἐς μὲν ἄλυσιν μὲν ἐν Ἰσπόδας ξυναπτίζων, ἢ δ' οἵη πόλιν οὕτως ἤλω. ἢ, τε τοῦ νεβροῦ ἐπικουρείη, ἰὼ χρύσω ὀρθῶς ἀπήντησεν, καὶ ἡμαὶ τὰ ἰατρεῖα. καὶ ἡμαὶ τὰ πολεμικά. ὅ, τε θεὸς ἠλίθυσε. καὶ ἃ ὑπεχέτο ἐποίησεν, ἐφ' οἷς οἱ ἀμφικτύονες, τῷ μὲν ἀπόλλωνι νηὸν ἀνέθεσαν, μὲν νεῶ ἐόντα οἱ δελφοῖς. ἀπώνατο γυμνικὸν καὶ ἱππικὸν πρόσθεν οὐπιθέντες, νεῶ τιθέασι. τήν τε τῆ κεισαίων χώρη ἅπασαν ἡμαθιρώσαντο, δόντι ἃ δέδωκε διδόντες, ἡμαθ' ὅτι ἔχρησε. τόν τε τοῦ νεβροῦ παῖδα χρύσεον ἔθαψαν οἱ τῷ Ἱππορόμῳ. καὶ ξωνέταξε δὴ μοσὶν δελφοὺς αἰνιγλίειν. Ἀσκληπιάδες δὲ τοῖς οἱ κῶ ἐδόθη νεβροῦ χάριτι, προμάθεια πρὸς μαντείῳ. ἡμαθάπερ τοῖσιν Ἱπρομνήμοσι. ἡμαλυσδωνίοις δὲ ἀπ' ἐκείνου τοῦ αὐσροῦ μὴ ἐκείνης τῆς ὑπουργίης, μὴ νεῶ οἱ δελφοῖς προμαντεῖη. μὴ δίασι τὴν δέδοσ. ἀλλ' ἐπαίνει με ὡδὶ τὰ ἡμέτερα, ὅτι γὰ ἀληθέα λέγω τοῦ παῖδος μὴ ἐμοῦ ἐπελθόντων ἀμφικτύονες αὐανεώσαντο ταῦτα καὶ ἀπέδωσαν, καὶ οἱ σήλη ἀναγράψαντες οἱ δελφοῖς ἀνέθεσαν, καὶ τούτου μὲν μοι τοῦ λόγου τέλος. ἐταῦθα καθαιρῶς δείκνυσιν τοὺς ἡμετέρους προγόνους ὑμέων βυβλίους. τὸν δὲ ἡμεδήμονος, ἄλλον αἱρήσομαι τοῦδὶ τὴν αὐτὴν, οὐ μὲν αὖ, ὅτε γὰρ βασιλεὺς ὁ μέγας ἔξω πρήσσοισι καὶ τοῖς ἄλλοις βαρβάροις ἐστράτευσεν ὡδὶ τοῦδὶ μὴ διδόντας ὕδωρ, καὶ γὰν Ἑλλήνων. ἢ πάντες ἢ ἡμετέρη εἵλετο, μᾶλλον παντὶ μὴ ἀπολέσθαι. ὡς μὴ καθ' ὑμέων τε καὶ τὴν ταῦτα ὑμῖν γινοσκόντων ὅσια, πολέμια λάβῃ καὶ οἱ νῦσι στρατείῳ ἀποστείλω, ἀλλ' αὐσίοισι καλόντι καὶ ἄξιον πάντῃσιν μεγαλοφρονευμένοι. οἱ λέγονται γηγενέες τὲ εἶναι, καὶ ἡρακλείδαι. ἔδοξεν οὕτω σφιν πασάρων ἐόντων τειχέων οἱ τῇ νήσῳ, πάντ' ἐκλείπειν καὶ ἐς τὰ ὄρεα καταφυγοῦσιν αὐτέχεσθαι σωτηρίης. ὅθεν δὴ τι καθὼν οὐκ ἀπήντησε.

χώρης δὲ ἡλατευομένης, καὶ σωμάτων ἐλευθέρων ἀδοκήτως δουλουμένων, καὶ κτηνῶν ἐλαυνομένων ἐχθρῷ νέμων τῆς τε πόλεως καὶ τῶν ἄλλων ὁρίων καὶ ἱδρῶν καὶ τεθαλυμένων. ἔτι δὲ καὶ τῇ θυγατρὶ τῇ λυγδέμεος Ἀρτεμισίᾳ καὶ τὰ πατέρων νίκης δοθέντων ἐκόσμησεν οὐδὲν πάντα ὅσα λοιπὸν, ἀλλὰ μὴ ὡς ἔοικε θεοῖς ἄκρα μελούμενα. χειμώνων δὲ γλυκυμένων ὑδάτων, αἵ τε νῆες τῆς αὐτῆς μοίρης ἐναυηλύνθουσαν, ἅπασαι ἀπολέσθαι. πολλαὶ δὲ καὶ ἀπώλοντο. ἐς τε τὸ στράτευμα αὐτῆς. πολλοὶ κραυσθεὶς ἐπεσον, πανώλιόν τι τῆς νήσου κραυνουμένης. λέγεται δὲ καὶ φάσμα τοι ἥρωος τῇ γυναικὶ ὀφθῆναι. ἃ δὴ πάντα φοβηθεῖσα, ἀπέστη ὁρῶσα ἀνηκέστων, ὁμολογίῃ πικρῇ φοινισμένη. καὶ λίθῳ πικρῷ λέγεσθαι, ὡς τε ἀφέσθαι. ἀποδώσω δὲ καὶ ἐν ταῦθα προγόνοις τοῖς ἐμοῖς χυρεόντα οὐ ψευδέα, τῷ μήτ' ἐφ' ὑμέας, μήτ' ὠδὶ λακεδαιμονίους ἐς τόδους ἄλλους ἑλλήνων κώους, ἐκούσα ὅπλα λαβεῖν. καὶ πῦρ πολλῶν τὴν ὁμοῦ νήσους τε καὶ ἀσίλῳ οἰκεόντων σὺν αἰχμηλίων τοῖς βαρβάροις τῷ πολέμου οὐ βίη. οἱ γὰρ πρεσβῶτες τότε τῆς πόλεως ἦσαν, καὶ Λιμος τε καὶ Ἰωσόλοχος. ἐν δ' ἀληθέϊ δὲ κεῖται προγόνους ἐμοὺς εἶναι, τόν τε Λιμον καὶ τὸν Ἰωσόλοχον. ὁ μὲν γὰρ Λιμος ὃς καὶ πλὴν βουλῇ αὐτῇ ἤρτυσεν, ἔστι τῆς ἐμῆς μητρός. ὁ δ' Ἰωσόλοχος ὑπὲρ ἀσκληπιάδεων τέτταρτος. ἀφ' ἑνὸς τῷ χρισαίου συγκαθελόντος. ἡμεῖς δ' ἀσκληπιάδαι καὶ ἀνδρογόνειαν. ὡς τε καὶ τοῦτο τὸν καλὸν τὴν ἡμετέρων προγόνων προελέσθαι. ἐπαίνεμι δ' ὠδὶ τὸν Λιμον οὕτως γὰρ δὴ ἐ αὖρ οὕτως ἐπιθυδὲ τὰ τὴν ἑλλήνων κακὰ, ὡς τε οὐκ τε ἔληξεν ἡ χώρη, πολισχεομένη ὑπὸ αὐτῆς μοίρης, αὐτῷ καὶ τα λιπὼν τὸν γυναῖκα καὶ γενεὰν, ὥιχετο, ξὺν τοῖς τὰ αὐτὰ αἱρεομένοις ὠδὶ σικελίης. ὅπως γένωνται καὶ σὺν ἀδελφοὺς, κωλύσει φιλίῳ ξυνδέσθαι καὶ τὰ ἑλλήνων πρὸς σὺν βαρβάρους. δι' ἐπρήξατο δὲ καὶ ἄλλα πολλὰ καὶ κακὰ ἔρια. ἃ μὴ καυεῖν οὐ προσκαιρεν, αἷ μὲν δὴ δημόσιαι τῆς ὑμέων προγόνων ὑπουργίαι ἐς ὑμέας τῆς σὺν ἄλλοσε ἕλληνας, ὧν τοιαῦ. τῆς γὰρ ἐκλείπει ἡ δυνάμις τῆς λόγου. ὅρχωμαι δ' ἤδη σι ἐπόσιν, εὐόρκεσίην Ἰωσοκράτους παρὸς ἐμέο προσεύχεσθε. λέγων δ' ἀληθέα μι οὕτως. ὁκότε λοιμοῦ ῥέοντος ὑφ' Ἡρακλείδεω. ἡ ὑπόκειται ἰλλυρίων τῆς πολεμίων. ὁκότε δὲ ὠδὶ παύτην τὴν χώρην ἵκεν ἡ κακὴ, οἱ τούτων τ' ἐνεκεν βασιλῆες, κατὰ δόξαν ἱκέτευον, ἡ ἀληθῆς ἐοῦσα, πάντα χθόνα ἴσχυσεν ὀρχεῖσθαι, καὶ κατὰ πατρὸς, τῷ ἐμέο, πέμπουσιν ὠδὶ θεσσαλίης. ἐκεῖ γὰρ δὴ ὁ ἐμὸς πατὴρ τῆς πρόσθεν τῆς νῦν οἴκησιν ἔχε καλέσαντες αὖ ἐς ἐπικουρείην χρυσοῦ τε τῆς αὖ χώρης τῆς ἄλλων κτεάτων, οὔμιν ἔφασαν πέμψειν ὀρθῶν. ἀλλὰ τῆς ἰάσασθαι ὁκόσα αὖ ἐς ἐθέλει ἐπαμῦναι τοι. ὁ δὲ ὁρῶν σιν φοινισσομένους ὁκοίαί τινες σὺν μάχαι κινήσειες γίνονται. τῆς τάτε καύματα τῆς αὖ ἐμους. τῆς ἀγλύος. τῆς τ' ἄλλα ἀπέφυκε κινέων παρὰ τὸν καθεστηκότα. ὁκότε δὴ πάντων μαθήσει αὐέλετο, σὺν μὲν χαίρειν ἐκέλευσεν, ὁπόσα ἀποφυγόμενος, μὴ οἷος τε ἦ. δυνάμεν, ἐς χώρην τὴν ἐκείνων ἰέναι. ὅκως δὲ ἔιχε τὰ χέως, αὖ ἐς μὲν θεσσαλοὺς ἤρτύνετο παραπέλλειν, ὁκόσοις χρὴ τόποις κακοῦ τῆς προσόντος ὑλαβεῖσθαι ποιέεσθαι. τῆς ξυμβράφων θρασπείῳ ὑπ' ἐπίσει τ' τὰς πόλιας. ἐμὲ δὲ ἐς μακεδονίης ὑπεστέλε. βασιλεύσι τ' ἤρχελεσέων. οἱ ἐκεῖ κατέχασι, παῖδα κὴ ξενίη ὑπῆρχεν ἡμῖν. κάτω μὲν ἤειν ἵνα με ὁ πατὴρ ἐκέλευσεν, ἀπὸ θεσσαλίας. αὖ τῆξεν τοῖς ἐκεῖ. συνετέτακτο δέ μοι ξυμβαλεῖν ἐς πόλιν τὴν ἡμετέρην. ἀδελφεὸν δὲ ἐν ἐμὸν ὁρμώμενα ἐκ παγασέων ὁρμηθέντα, πολὺν ποιέεσθαι ἐφ' ἑλλησπόντου ἐκέλευσε. παραπλησίῳ δοὺς ὑποθήκῃσι, ἡ αὖ ἐς ἐπρησσεν. οὐ γὰρ πάντες τόποι τὰ αὐτὰ φόρτον σι βουλήματα. ὅθ' ἐν μὴ πάντα τὰ πολεμέχοντα ὑπ' ἀνδρός, ὁμοῖα εἶναι. πολύβιον δὲ ἐν τὴν θυατόρα ἔχοντα, ἐμοὶ δὲ ἀδελφεῷ, καὶ ἄλλους τῆν μαθητέων, διέπεμπεν ἐς ἑτόρα ἑτόρων καὶ πρὸς ἀγορὰς καὶ ὁδοὺς παρεσομένων. ὅπως ὅτι πολεμίοις ἐπαρήξαι. ὡς δὲ δὴ τὰ κατὰ θεσσαλίῳ ὑσατο, ἐφορμέετο τοῖς ἐχομένοις ἔθνεσι βουλήσεσθαι. ὠδὶ πύλαδ' δὲ ἐλθὼν, δωρεῦσι καὶ τοῖς ὁμοῦ φωνέων ἐπῆρχεσε. καὶ ὁκότε δὴ ἐς δελφοὺς ἀφίκετο, ἐπὸ ἑλλήνων ἱκεσίῳ ἔθετο τῷ θεῷ. καὶ θύεσι ἰῶνε πλὴν ὠδὶ βοιωτῶν. τοῖς δ' ἐκεῖ ἐπαμῦναδ' ἀβαλόπως, σὺ τῇ ὑμέτρῃ ἦει. καὶ ἱμάνα δ' ναῦ ἐγὼ ἐπαγορεύω τὰ ὑμῖν σωτήρια ἐκθυμοῦ πάντως ἐπεδοκέω δ' ὑμῶν ὅτι ἀληθεύω, πολλὰς γνώσκειν. οὐ δ' πάλαι. ἀλλ' ἔτος δεῖ τῶτο σχεῖν, ὑφ' οὐ διελήλυθα κὴ ὠδὶ πελοπόννησον ἐσελλόμην. κὴ τοῖς ἐκείνῳ οἰκέουσι βοηθήσων. πάντοθεν δ' ἡμῶν κὴ λόγῳ κὴ ὁρῶ ἀξίη τιμὴ ἀπήντα, ὡς τε μὴ μεταμέλεαδ' ὅτι οὐκ ἠλλαξάμεθα χρηματισμοῦ τῆς ὑφ' ἱλλυριῶν. καὶ παιόνων. παρὰ δὲ τὰς ἄλλας πόλιας τὰς παρ' ὑμέων δοθέντα μεγάλα ἰῶ. ἥτε γὰρ πολιτείη ἡ ὑμετέρη ὑπερῆγε τοὺς ἑτόρων. αἰὲ δ' ἀθήναι ὑψηλότερόν τι τ' ἄλλων πόλεων ἐς δόξαν. καὶ ὁ σὶ τῷ ὑμετόρῳ θεσδῷ χρυσοῦς στέφανος ἐπιτεθεὶς, ξήλου πρὸς ἀκρον ἦγεν. ἀλλὰ κὴ τῆτο μὲν καλὸν ὑπόρεβάλεαθε. μνήσαντες τὰ δήμητρος κὴ κόρης μυστήρια κὴ ὄργια. καὶ ἐν πατόρα κὴ ἐμὲ δὴ μοσία. ἐᾶς μὲν αὖτοι μοι δοῖ ἀνύσαι ὑπὲρ ἐλπίδα τὸ σὺν λόγους, χοινίων προέχεσθ. πολιός τε κὴ προγόνων, κὴ παῖδὸς τῆς ἐμεῦ χάριτας ξυὼ πολλοῖς ἑλλήνων. τετάρτην δ' ἀπαλλήλυθμαι λέγειν ὑπουργίην. ἰῶ ὡς ὑπεθέμην ἐς ὑμᾶς ἐγὼ κὴ ὁ πατὴρ ὁ ἐμὸς κατεθέμεθα. ὅτε γὰρ Ἀλκιβιάδην ὑπέπεμπεν ὠδὶ σικελίης, πολλῇ μὲν δυνάμει, οὐχ οὕτω δὲ πολλῇ ὡς θαυμαστῇ, εἰ γὰρ ὡς ὑπὲρ λόγου, σὺ ἐκκλησίῃ ἐνδοῦ ἰκνεομένου πρεσβευσόντος ὃν δέοι ἀκολουθεῖν τῷ στρατεύματι, παρελθὼν ὁ πατὴρ ὑπέχετο ἐμὲ ὠδὶ τὰ ὑμέτερα σώματα δώσειν τοῖς ἰδίοις θεοῖς

παινῆμασιν κατεσκευασμένον. καὶ ἅτερ μισθῶν αὐτήσιος ἕως ἂν, ὁ τόλμας ἀποδημῆ. σὺν ἐλάσσοσι πιθέμενος ἢ λυσιτελὲς ἄξιόχρεως ἐὼν, τῆς ὑμῶν χρείης ἐσομένης. ἐγὼ γὰρ οὐχ, ὅπως ἂν, τὰ ὑπάρχοντα κατεσκεύασμαι. ὃ ἐποίουν ὑμῖν ὑπουργέων. ἀλλὰ καὶ σὺν ἄλλοισι μεγάλοισιν ὄγκοισιν ἐτεταγμένον. καὶ τοῦτο ἐλάχιστον τῶν μελόντων ἔμοιγε εἶναι. προσέλεπτο γὰρ μᾶλλον ὁ πατὴρ σὺν ἐμοὶ τῷ ἐμῷ καὶ σὺν γῇ ἐθνείᾳ σὰν λύσειν καὶ κατὰ θάλασσαν, καὶ κατὰ νυν δυώους πολεμικούς. καὶ κατὰ ἀρρωστίαν, αἳ τοῖς σὺν πολυανδρίῃσι βίοις εἰθισμένοις ἐσὶ μᾶλλον προσκαθίζειν, ἢ τοῖς σὺ τεταγμένην ζωὴν ἠπίστατο γὰρ χαίρειν χαίρειν μεμελέσθαι. καὶ μὴ ὅτι πρὸς τῶν θυμηδίοις, ἐκ χειρὸς εἰς χεῖρα σωσαλλάξασα ἅπαξ ἀπολέσαι. ὁ μὲν δὴ τοιούτων ὑπῆρξεν. ἐγὼ δὲ ἅτε παῖς ἐὼν ἐκείνου, οὐδὲν ἐλλείπω φίλεπιμέλειας καὶ τέχνης ἑκὼν θεῶν, καὶ νυν δυώδεκα βίων ζῶν ὑμῖν ὁκήτε που καιρὸς εἴη. καὶ ἐς ταῦτα μεγάλα
20 φόβητρα οὔτε νοῦσος. οὔτε γῆρας παθεῖν. οὔτε φόβος σὺν θαλάσσῃ καὶ σὺν χερσὶ πολεμίων ἐργεῖν. μαρτυρίη δὲ οὐκ σὺν ἄλλοις τοῖν, σὺν δ' ὑμῖν αὐτοῖς κεῖ). ὥς τε εἴπω αὐτὶ λεκτέον, ἀνάσκητον μηδὲν ὀκνήσας. ἀλλ' οὐ δοκέω φοβεῖσθαι. ταῦτα δὲ πρόξεσι ἐμοὶ τεῖα ἔπεα, στεφανωθεὶς τε χρυσέῳ στεφάνῳ. καὶ ἐπὶ κάλλιστον βωμὸν ἱμένους, ἐς τὸ ἐμὸν ἀπέλθοιμι δόμον. ὡς διαδόχους κατασήσαιμι μὴ τέχνης καὶ γλυκὺς ἡμετέρης. ἃ μὲν δὴ παρὰ πόλιος προγόνων. παῖδός τε καὶ ἐμέο ὑμῖν ὑπάρχει, ταῦτ' ἔστιν. εἴρηται δὲ μὴ ὧν ἡμεῖς παρ' ὑμέων ἐπαυρόμεθα. δοκέω δὲ πολλοὺς ὑμέων θαυμάζειν, ὅτεων χάριν ταῦτα ἀνακεκλήρωται. ὡς οἶδα καὶ ὑμέες εἰδῆτε. καὶ ἐμοὶ γένηται ἃ ἐγὼ ἐπιθυμέω, καιρὸς λέγειν. ὁ πατὴρ ὦ ἄνδρες ἄβλωβοι καὶ ἐγὼ, αὐτὸ μεθ' ὑμέων, οὕτω γὰρ ἐπὶν ἐλευθέρους καὶ φίλους παρὰ φίλων τυχεῖν ἐλευθέρων, ἐκ παίδος τῆς ἡμετέρης ὅ τόλμα πολέμια μὴ αὔρασθαι. εἰ δὲ δεῖ ὥστε πρὸ ἴσως δεῖ, σὺν ὑπὸ τῆς αὐτῆς προσελκυσθέντας. καὶ δεόμεθα μὴ ἡμέας ἐόντας ἀξιωμάτων με
20 γάλων καὶ τοιουτέων προσυπάρξαντας, σὺ δούλων μοίρη πιθήσεσθαι. ἔτι δὲ καὶ γὰρ οὕτως αἰσχρὸν ἐσὶ λέξειν, ἱκετεύομεν φυλάξασθαι τὰ ἡμετέρα, ὑμῖν αὐτοῖς δουλεύκτητα. φολὺ μειόνων ἐὼν ἐπαινῶ γενέσθαι. ἀλλ' ὑπιδέσθαι καὶ τόδε ὅτι ἐτοίμως ἑτέρα ἡ τύχη ταχωΐει. καὶ ποτὲ μικρῶν μεγάλοι προσεδέησαν. καὶ οἱ κατρτεροὶ δὶ ἀδενέες σωτηρίης ἔτυχον. δοκέω δὲ σύνδηλον ὡς μὴ σὺ δηλότερον εἴπω ὅτι ἐφ' σὶ αὐτοῖ, οὐ πόλις, ἀλλὰ πολλὰ ἔθνεα ἤδη ποτὲ ὤφθη ὠφελησάντα, σὺ πολεμικοῖς. νῦ σὺ θαπτέχνη ἰσχύει, μὴ δὲ ἡμέας ἀποβάλησθε. καὶ γὰρ οὐδὲ ἀπόβλητοι ἐσμὲν ὡς σὺ ὑμῖν μαρτυρίη κεῖται. ἀλλ' αὖ ἀρχὴν μὲν οἱ θεοὶ σὺθεν γένος βουλόμενοι εἶναι ἀσκληπιὸς καὶ ἡρακλῆς ἐπ' ὠφελείῃ ἀνθρώπων ἐγένοντο. καὶ τούτους δὶ αὐρετῆς τῆ, σὺ ταῦθα σὺ θεῶν χάρη ἔχουσι πάντες. πόλις δὲ ἐμὴ καὶ ἐγὼ ὁ λέγων, ἐς τοιούτους ἀνδρας μεθ' ὑμέων, ὡς ἀνθρώπων λόγοι κατέχουσιν. ὅθεν δὴ καὶ ὑπὸ Ἑλλήνων φανερὸν ἀμφοτέροις τοῦτο προσεσόμενοι καὶ ὑπὸ παντὶ καλλίστῳ. οὐ γὰρ μῦθος τὰ ζῶϊκὰ ἀλλ'
30 ἔργα σὺ οἷς ἕκαστος (καὶ τοῖς ἑαυτοῦ σὺν νήσοισιν οὐ πολλοσὶ. μεγίστη δ' ἐς συμμαχίην βέβηκεν. οὕτως δὲ καὶ ἀσκληπιοῦ σεβόντες. οὐ τέχνη μόνον. ἀλλὰ καὶ ὅ τόλμης ἐπῆρκεσαν Ἕλλησι. μαχέων γέ τοι κατέθετο σὺ τῇ Ῥωδόῃ. ὅτε ὡς οἱ ταῦτα γράφοντες λέγουσιν, ὀβελίσκου ἐς πόλιν πλὼ πρὶν μου εἰσῆλθε. μὴ δὲ μήτε κατὰ γῆν ἐμφύλοι, μήτε κατὰ θάλασσαν ὀβελίσκοντες, ἐπαειρόντων ἐπαειρόντες γενόμενοι Ἕλλησιν, ἀδικήσητε ἡμέας. οὐ μανέω δὲ, οὐδὲ τὰ κεισάμενα αὖθις. οὔτε τὰ πρὸ σπολέων. ὁκήτε καὶ ἀκίνητά τε καὶ σὺ χερσὶν μᾶλλον τῶν αὐτίως εἰρημένων βέβηκεν. σὺθεν μοῦ δὲ λάβετε καὶ οὕτως βάρβαρος μὴ ὅσιον ἀδικεῖν. ἡμέας δὲ βαρβάρους ὡς τὰ ὄρια φησί. τίνες φανεῖσθε εἰ παρ' ὧν γεγονότες, οἷον οἱ μυθολόγοι ἔπον, ἢ ἀδικεῖν αὐτὶ τῷ χρησοὶ εἶναι αἱρεῖσθε. οὐ γὰρ ἐθέλω πικρότερον λέγειν. κεῖνοι γὰρ ὦ ἄνδρες ἀθηναῖοι, ἡρακλείδαις μὴ ἔτινον χάριτας. ἑτέροις δὲ πολλοῖς βουλομένοις ἐπῆρκεσαν. ὑπολείποι δ' ἄν με, ἢ ἡμέρη μακρὰ λέγοντα, εἰ διεξίοιμι ὁκόσοις ὁκόσα ἀπὸν τὴ κακὰ ἀγαθὰ οὐδὲν σὺ χρείη ὑμῖν ἐπεγο
40 νόσι. τοῦδε βλέψατε δὲ ἑαυτούς. καὶ μὴ δὲ ἐμοῦ ἑνὸς ὄντος, γνῶτε ὁκοῖα πρήσσετε. καὶν ὀβελοῦσί ὦ ἄνδρες ἄβλωβοι. οὐ γὰρ ἐπίστασθαι τὰ ἑαυτῆς, μέζω τα μεβέσθαι. ἀλλὰ δὴ πανσάμενοι πόλιος ἔθνεα ἐλυμαίνατο. ἐς ἑτέρους δὲ οἳ ἐς ἡμέτερον βλέψαντες, ἴδετε αὐτοὶ ἃ ποιέετε. καὶ ἐγὼ ἀληθέα λέγω. καὶ νέος δὲ νόμος, ὅς τις δυτυχήσῃ ποιήσας, μὴ καὶ ἐς τὰ λυσιτελέα βλέπειν, οὐχ ὑμέτερον. πολλὰ γὰρ καὶ ὧδε δαίμονες παπείρηνται. οὐδὲν ὑμέας ἀδικέομεν. εἰ δὲ καὶ ἀδικέομεν, μὴ ὅ τόλμης. ἀλλὰ λόγῳ κεῖσθωμεν. παραιτέσμαι δὲ ὑμέας καὶ τόδε, μὴ ποιῆσαι χρεὼν ἑτέροισ ὀφείλησαι, ἐπικουρήσασιν ἡμῖν. ἐπικουρήσουσι γὰρ ἰῷ ὀρθῶς ποιέωσιν. οἵτε σὺ ἥρως θεσσαλίης. ἀχιλεὺς. λακεδαίμονος. μακεδονίης βασιλεὺς. ἐπὶ που ἑτέροι ἡρακλείδαι. ἢ ἡρακλειδέων συμμαχίες οἰκέουσι. κρέσσον ἅτερ βίης τὰ δίκαια φυλέειν, ἢ βιαθέντας. οὐκ εἶπεν δ' ἐπαινάσαιμι. τόδε δὲ φανερὸν ποιέω, ὅτι πολλοῖσι μελόμεθ' ἢ μελησόμεθα. εἰ μὴ παντὸς ὄλεθρον οἴχεται ἡ χρηστόν. ἀνθρώπους ἔτι ἦ. ἐγὼ μὲν οὕτω μεκρὴ
50 γὰρ μοι δυώδεκα μοίρης λόγου, ἅτε πρὸς ἑτέρων ἐπιμέλειαν ἥρμοσμένῳ, σὺ ταῦθα κατατε παύσω. ἄξιῶ δὲ πρὸς ἑξόντας ἡμετέρους. καὶ τοὺς ἡμῖν συμβούλους εἰθισμένους εἶναι, καὶ θεῶν καὶ ἡρώων σέβεσθαι καὶ χαρίτων, αἳ ἀνθρώποις παρ' ἀνθρώπων γίνονται, ἐχθροὺς μὲν ἐᾶσθαι τοὺς ἀλλήλων ὑμέας. ἐς δὲ φίλα προσίεσθαι. εἰ γὰρ μὴ σὺ τῇ ὑμετέρῃ πόλει τουτέων ἐπιτευξόμεθα, οὐκ οἶδ' ὅκου ἐλθόντες, ὧν ἰμείρομεν. ἐμνησθέμεν.

⁂ A B C D E F G H I K L M N O P Q R S T V X Y Z. AA BB CC DD EE FF.

Omnes ſunt quaterniones præter ⁂ ternionem, & FF quinternionem.

Venetiis in ædibus Aldi, & Andreæ Aſulani Soceri.
Menſe Maii. M. D. XXVI.

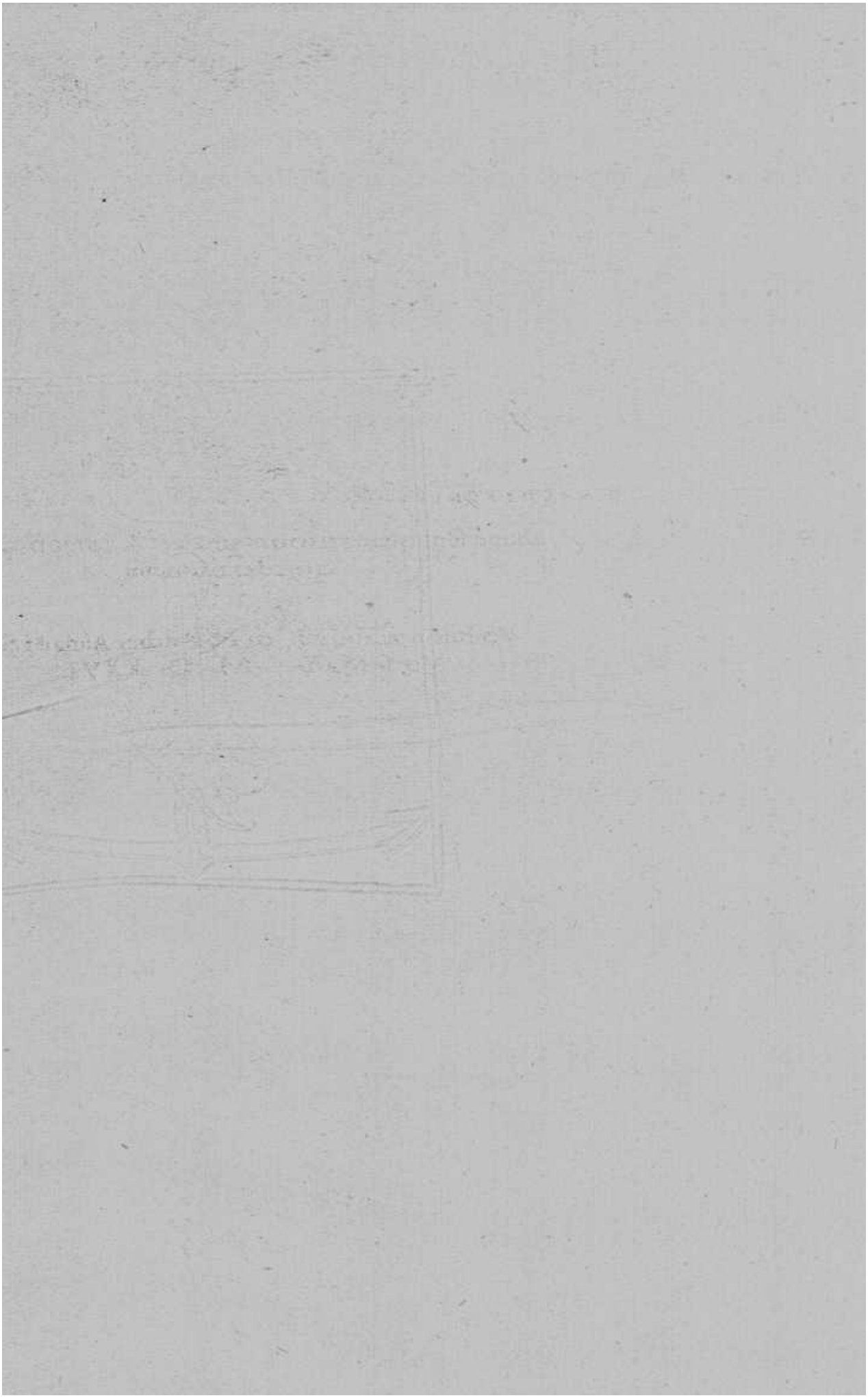

ALDVS.
M. R.