

Bibliothèque numérique

medic@

**Albinus, Bernhard Siegfried / Albini,
Bernardi Siegfried. Tabulae sceleti et
musculorum corporis humani**

*Lugduni Batavorum : Prostant apud Joannem &
Hermannum Verbeek, 1747.*

Cote : 483

BERNARDI SIEGFRIED ALBINI
TABULAE
SCELETI
ET
MUSCULORUM
CORPORIS HUMANI.



LUGDUNI BATAVORUM
Prostant apud JOANNEM & HERMANNUM VERBEEK Bibliop.
CICIOCCXLVII.

B.S. ALBINI
TABVLAE
OSSIVM
HVMANORVM.

LEIDAE

APVD J. ET H. VERBEEK, BIBLIOP.

CIO IO CC LIII.

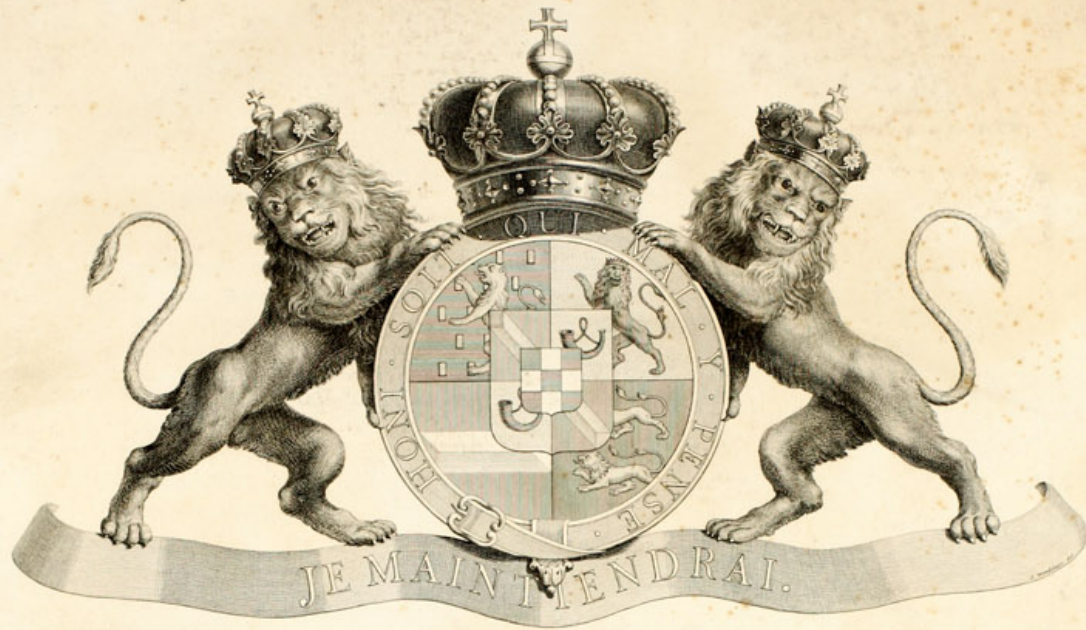

SERENISSIMO
ARAUSIONIS
NASSAVIAEQ.
PRINCIPI
B.S. ALBINUS
D.D.

LECTORI S.

Ossium conformationem, magnam opus naturæ, verioribus atque absolutioribus imaginibus, quales quidem in libris Anatomicorum desideras, exhibere volui. Multa simul, quæ aut prætermissa, aut relicta: in quibus sunt pleraque ex notis, quæ aut à musculis impressæ, aut eorum, aliarumque partium causa natae: sunt, à quibus articularum forma perficitur, cartilagine in quas ossa desinunt, quæ inter se committuntur: et non pauca alia, præsertim in constructione capitis interiori, in quam opera non parva insumta est.

Exemplo usus sum ex natura optima sumto, de quo in historia sceleti dictum est. Illum nimirum ipsum hic membratim persequor.

Quod si non magis, quam facies hominum, duo uni inveniuntur similes inter se, operam ludent, qui, quem icones hæc omni ex parte referant, quaerent. Nolent autem, quæcio, ideo quod discrepent quæ comparaverint, dubitare, quin quam verissime omnia descripta sint.

Quin diligentia nimis fortasse sollicita collata est, quam nisi qui cum ipso exemplari attente conferat, sciatque quid sit in arte, vix cognoscat. Neque tamen aut curam, aut artem, quæ naturam non solum vere, sed etiam quam optime scitissimeque imitetur, nimiam ullam putari: quippe quia, ut gratior virtus è pulchro corpore veniens, sic dulcius id quod utile, si etiam elegantiae commendatio accedat.

Hic nequeo quin moncam, ut caveant sibi, qui meas aliquid esse putant tabulas, à falsa imitatione. Quas utique Londini excerpserunt sceleti et musculorum tabulas, in us, præter vitiosa illa, quorum plenæ sunt, quicquid in arte subtile, et in primis laudabile, totum contaminatum: id quod intolerabile in re, quæ non vulgare aliquid, sed expolitius perfectiusque proferre studui.

His autem ossium figuris figuras sceleti, eo quod syntaxis cum membris socianda videretur: an potius, quarum fundamentum sunt, tabulis jungerem musculorum, quam dubitasset aliquandiu, malui non divellere à musculis.

In his, præter singula membra, vertebrae et costae, eo quod fere unaquæque tantummodo parum dissimilis est proximæ sibi, quo facilius internescerentur, naturali exhibitæ sunt ordine, et compositione: et eo quidem magis, quod in sceleto pari tecta est. Quæ compositio eo modo descripta, quo sceletus.

Capitis ratio postularit et integri figuras, et dissecti, et soluti. Data autem opera, ut tota res paucis comprehenderetur.

Et in iis quidem certe ars lumine et umbris accurate et plene et subtiliter et cum iudicio distinguendi, sciteque incidendi, necessaria fuit. Sine ea, quales, obsecro, fuissent cribiformis figurae? in quibus perspicue expressæ tot cavernulae, ossiculaque tenuia et minuta, et præter diversitatem particularum, ipsa illa, quæ in est, raritas: nec minus tamen totum cum omnibus partibus suis cohaeret; quod quid sit, sciunt artis gnari. Taceo de reliquis.

Index adjectus sufficit, puto, iis, qui diligentiam adhibebunt. Multa in eo præterita, quæ fere minuta sunt, aut patent per se. Ea ipse sibi studiosus tradat spectator. Vale!

HISTORIA

HUJUS OPERIS.

Non ab re esse videtur, quo melius ratio harum tabularum apparere possit, quo consilio, pactoque confectae sint, explicare: neque incommodum, non solum ea, quae, dum consequi, quod cupiebam, studui, recte acta putavi, commemorare; sed etiam ea, quae secus, non praeterire; quo facilius, quae fugere, quaeque sequi conveniat, possit judicari. Primum igitur à musculis exorsus sum, simul & singulos, & syntaxis omnium rationem pictura cupiens persequi paullo diligentius. Et quidem à syntaxi exorsus sum. Quam cum necesse esset, in certos quosdam ordines, eo quod fere alii post alios collocati musculi sunt, partiri; quorum primus primos, qui statim post integumenta corporis communia sequuntur, contineret musculos; secundus, detractis primis illis, secundos; & perinde reliqui: volebam, ut non modo idem membrorum in omnibus ordinibus illorum figuris esset positus, sed ut ex omni etiam parte aliae aliis recte essent continuatae; atque adeo, ut plane figurarum series ostenderet omnia ita, uti sint in corpore, eo positu, adspectuque, quos elegerem. Hac ego mentes ordines illos artificii, quo plerique praeiverant anatomici modo, propono ad imitandum. Reddereque is eos, quam quidem poterat bene; hoc maxime retardante, & impediente, quod, cum in primis ordinibus & musculi quidam, & ossa, quadam tantummodo parte sui extarent; plenius autem in sequentibus, detractis, qui obtegebant, musculis primis: fieri non potuerat, ut partes illas eorum in primis ordinibus (ut qui, quia primi, primi propositi, exscriptique) sic definiret, ut simul eae recte in sequentibus continuari, simul ita apponi continuata possent, sicuti corpus ostendebat oportere. Quamvis autem deinde, ut interiores ordines faciendum esse indicabant, exteriorum figurarum emendatae sint, figurarumque omnes non malae essent, in iisque artificis peritia eluceret; satis tamen non placebant, propterea quod neque satis apte, non certe ut volebam, omnia in iis cohaerebant, neque satis definite, rotundeque designata erant: & totae distabant ab iis, quarum species animo obversabatur. In aliquot autem expertus rem eam membris: ventre, pectore, brachio, facie. Ex quo hunc fructum reportavi, ut, quid factu opus sit, ut ad id, quod cupiebam, pervenirem, cognoverim. Animadverteram inter expingendum, quod, cum primi ordines figurarum membrorum in universum satis referrent, potuerint ab artifice sic satis exprimi, tanquam figurae illi, quam tenebat animo, inferibente, quae corpus exhibebat; sive pictura sic imitante eadem, ut membrorum figurarum responderent: sed quod, quo magis ad interiora, detractis musculis primis, perveniebatur, eo etiam magis pereunte membrorum figura, artifex in exprimendis ordinibus interioribus non aequae cognitione figurarum illius juvaretur: cogeretque ad primum ordinem, in quo figura illa in universum supererat, sequentes, ut ad fundamentum, accommodare. Idque minus bene succederet in ossibus, sceletique compage, ut quae syntaxis quaedam ipsa per se sit, figurarum corporis humani in universum quidem respondens, sed multum tamen ab ea discrepans. Nec poterant tamen recte musculi reddi, nisi simul, cui appositi, affixique, compages redderetur sceleti. Intelligebam praeterea, vaga futura omnia, quaecunque acta essent, nisi ea, quae corpus ostenderet, secundum mensuram exscriberentur, si non accuratissima illa quidem subtilitate, certe tamen non incuriose. Id vero quo minus effectum dari possent, magnae videbantur impediturae difficultates. Illae primum, quas hoc ipsum, recte omnia demetiri, posteaque tabulae secundum mensuram inscribere, allaturum erat. Deinde, si id vel maxime ex sententia succederet, etiam alia, vix superanda. Etenim manifestum erat, qualis corporis membrive positus foret, talem, si omnia secundum mensuram, ut dictum est, exscriberentur, futurum in icone. Poterant autem quaedam membra sic quidem satis recte componi; ut caput, brachia, manus, crura, pedes: quaedam non poterant; ut truncus, & collum. Itaque intelligebatur fore, ut haec, quae non possint, inconcinno positu exprimerentur, nisi artifi-

fici relinqueretur, ut eum artis suae peritia corrigeret: quorum tamen illud plane erat fugiendum: hoc, quoniam non posset non aberrari, certe periculum esset, ne aberraretur, probari mihi non poterat. Et si jam componi recte omnia potuissent, tamen, cum rimando, tractandoque musculos, aut alia aliqua occasione, positus primus mutatus aliquantum fuisset, vix videbatur ita reponendi facultas fore, ut iis, quae jam expressa essent, omnia plane responderent. Praeterquam quod satis apparebat, unum idemque corpus omnibus minime suffecerum, aliaque neque satis responsura, neque, tamen si responderent, futurum, ut eodem, quo, quae antea adhibita fuerint, modo possent componi, quo facultas esset, secundum mensuram omnia apte congruenterque exscribendi. Ipsa igitur res demonstrare, quod quaerebam, majus hoc esse quiddam, quam, qui mos fuerit anatomicorum, etiam in primis probatorum, sic tantummodo pictura imitari, quod propositum ante oculos sit, figurarumque conficere vagas, in quibus nec ad ordinem te adstringas, nec ad mensurae definitionem, nec ad continuationem seriemque. Quales figurarum quavis boni aliquis, quavis multum, quavis etiam plurimum contineant, relinquant tamen multa, quae jure desiderentur, aut quae certe, quod in omni re difficillimum in primis est, addant perfectionem operi. Quid multa? demonstrare res, longe alia via incedendum, neque, quod intendam, me affecurum, nisi certa quaedam norma inventa sit, ad quam figurarum efficiantur. Cumque corpora hominum, quavis plurimum differant inter se rebus multis, tamen in universum conveniant; sumendum esse ex corpore ipso fundamentum quoddam conficiendum iconum, commune corporibus omnium. Ac sceletum id esse: qui ut corpori sit, ut subjectus musculis, ita, quo certi quid, & naturae respondens consequeretur, subjiciendus sit figuris. Ejus igitur figurarum efficiendas primum esse, & ad eas deinde musculos referendos. Ita enim futurum, ut, sceleti figuris primum constitutis, cum in plerisque certe hominibus, cujuscunque staturae & torositatis, eodem plus minus modo, iisdemque locis, sceleto musculi adhaerent, & appositi sint: futurum igitur, ut ad figuras illas, ex aliis aliisque corporibus, quavis valde diversis inter se, dummodo non viciosis, referri musculi possint, si, ut ad ossa in corporibus illis pertineant, sic ad eas appingantur. Apparebat simul etiam alius dictae regulae usus: futurum, ut, si eo pacto confectae figurarum musculorum essent, inveniri per eas in vivo, cognoscique multi eorum, fere autem locus omnium possent. Nam primum, juvantibus sceleti figuris, haud difficile futurum, osium in vivo partem magnam cognoscere, eorumque, quae aperte cognosci nequeant, satis tamen perspicere locum, positumque, aut argumenta invenire ad perspicendum: iisque cognitis, perspicitive, facultatem fore perpendendi, & iudicandi, quomodo musculi, ut in figuris, appositi ossibus sint in vivo. Et praeterea, constitutis sceleti, & syntaxis musculorum figuris, fore, ut referri ad eas figurarum viscerum possint: & iis quoque constitutis, possint figurarum articularum, venarum, nervorum, caeterorum. Ut enim architecti, jactis fundamentis certis, superstruant eis aedificium, cum omnibus suis partibus; sic existimari posse, sceleto, ut fundamento, appensos, adnexosque musculos, viscera apposita, partesque alias: nervos deinde inter ea deductos, venasque, & arterias: caeteraque superaddita, quae praeterea ad fabricam corporis nostri pertinent. Itaque longe optime imitaturam artem hunc, quem natura praemonstret, modum. Quae res & ab Eustachio simile quid effectum in tabulis esse suis, cognoscendi ansam dedit.

Ergo relictis rudimentis illis primis, ut quae, quomodo faciendum sit, indicare, & docere tantum potuerint, non aliud quicquam agere, quam de sceleti figuris conficiendis cogitare. Quae ut bonae essent, ut esse fundamentum reliquorum possent, requirebatur, ut accuratae essent, talemque sceleti speciem plane exhiberent, qualis sit in vivo, illo statu, qui eligeretur. At vero, ut nulla osium pars, in figuris exhibenda, cerni non possent, accurate purgarentur, atque adeo dissolve-

HISTORIA HUIUS OPERIS.

rentur, necesse erat: dissoluta autem apte rursus componere, pronum futurum non erat. Neque etiam futurum, ut certo sciretur, recte composita sint, nec ne, nisi comparare cum ipsa naturali compositione daretur: quod qui daretur, non apparebat. Et si jam daretur, haud difficilis erat conjectura fore, ut ad ejus normam componi in genere quidem possent; non autem accurate illa, qua velim, quae, ut reliqua recte apponendi facultas esset, requiratur. Accedebat eo, quod crustae cartilagineae, quibus partes ossium illae, quibus committuntur inter se, obiectae sunt, exquisitè purgando, aut pereant, aut certe vitentur; proptereaque, sic purgata si componerentur, minus apti articuli futuri essent. Quae quidem quo minus in iis, quae extabant, laudare sceleti figuris poteram, eo magis quaerendum mihi ad ea remedium erat. Postquam aliquandiu non satis certa consilia fuerant, venit in mentem, sceletum ita è corpore aliquo eruere, itaque purgare, ut vincula firmamentaue commissurarum sola superint: coeque, ut reddi velim, ita constituto, ac deinde exscripto, incidere, & detrahere vincula, quo illa, quae ab iis tegantur, addi figurae possent. Ad quem utique modum ipsa naturae ratio, quam optime possit, proponeretur. Sed animo praevidebam, rem fore operosam, sceletum ita eruere: difficilemque, erutus qui esset, recte constituere. Et verendum erat, ne, cum appareret, exigui temporis rem non fore ejusmodi sceleti descriptionem, is interea, partim exsiccatione crustarum cartilaginearum, vinculorumque, partim corruptione plurimum vitaretur, & corruptio etiam officeret simul cum corpore animo. Quo magis visum est, tentare primum rem in separatis sceleti membris. In eorum autem aliis satis bene procedebat; ut in manibus, pedibus, coxis: in aliis multo quidem difficilius; ut in costis, & spina; sed tamen sic, ut difficultates superandi spes ostenderetur. Blandientibus igitur, quae degustaveram, exente anno quinto & vigesimo hujus seculi, corpus idoneum nactus, comparavi ex eo, qualem dixi sceletum. Qui cum natura caducus esset, eo quod mollibus vinculis, iisque majorem partem laxè cohaereret, quomodo recte eum constituerem, fulciremque, considerandum fuit. Vincula quidem exsiccare, quo totus obrigesceret, nec conveniebat, ne vitaretur multorum ossium compositio, depraverenturque crustae cartilagineae articulorum: neque, si convenisset, convenire prius, quam status sceleti, quo in figura redderetur, fuisset compositus, potuisset. Igitur ad eum constituendum, talem inii rationem. Cum sustinere pedes truncum nequirent, quod neque rigidi essent ipsi, neque super vertices femorum coxae inniti per se stabiliter possent; primum cogitare de ima parte trunci fulcienda fulero firmo & stabili: & ita quidem, ut eam aliquantum inclinandi, ubi res posceret, & ut posceret, potestas foret. Hoc proposito tripodem efficiendum curare, pedibus modice disjunctis; à cujus summo, inde ubi pedum conjunctio sit, ferream fulcrum surgat, mox in tria fissum brachia, modice divaricata: quorum unum brevius, duo reliqua aequalia sint inter se: omnia autem in summo ad extremum in cubitum primum extrorsum flexa, ad sustinendum, quod imponeretur; inde mox sursum, ad retinendum: tripodem toto altiore, quam ut pedes, cum sceletus ei trunco imo inniteretur, utcunque pendentes, plane ad imum tripodis, atque adeo ad mensam, cui is imponeretur, possent pertingere. Tripodem illum ponere super mensam humilem, quo facilius expingi ima sceleti, pedesque praecipue extremi possent: cum, si super solum positus esset, nimis se artifex ad ea recte cernenda inclinare cogere. Post imum truncum tripodis imponere, sic ut sychondrosis pubis summo brachio ejus breviori; imaque ossa ilium, ante sacrum, summis inniterentur brachiorum longiorum: quibus trunci partibus recipiendis, retinendisque, ut brachiorum illorum conveniret divaricatio, curaveram: utque brachium brevius tanto longioribus esset brevius, quanto fere demissius imum sychondrosis poni debere existimaveram, quam imas illas ilium partes, quae longioribus inniterentur. Quo posito fundamento firmo, erigendus primum truncus erat, cum collo & capite. Erigendus primum truncus, utpote firmior & stabilior, quam collum cum capite. Itaque superiori parti spinae, infra collum, qua parte firmior est, & stabilior, funem alligo, eumque inde recta ad lacunam conelavis deduco, perque annulum, quem lacunari ibi loci affixeram, trajicio, posteaque demissum deduco ad uncinum parieti infixum, eique circumjicio, alligoque. Eiusque adductione funis erigo truncum, quantum possum; sic tamen, ut imum ejus tripodis inniteretur. Post fune alio sub utroque zygomate trajecto, extremorum altero sub dextro, altero sub sinistro, adductoque funis medio ad occipitium juxta cervicem, extrema supra caput colligare inter se anlae specie: eoque factò, anlae illi alligare funem alterum, eumque, sicut illum, qui spinae alligatus erat, deducere ad lacunam, ibique per annulum alterum, affixum juxta primum, trajicere, indeque ad uncinum parieti infixum deducere, eique alligare. Adducereque funem hunc, quantum fieri poterat, sed ne tamen funis ille alter, quo dorsum erexeram, laxaretur. Quo quidem modo truncus erectus erat, cum collo & capite: non potuerant autem sic erigi, ut nihil declinarent. Itaque funiculis aliquot trunco alligatis, eos inde quoquo versus ad parietem deduco, infixisque eis uncinulis alligo: eorumque funiculorum adductione truncum ab omni ambitu parte aequaliter retineo. Alligaveram autem, ut funes illos duos, quibus truncum & caput erexeram, sic hos etiam funiculos, trunci stabiliori parti, hoc est, spinae, quae fundamentum trunci est, quamque costae sequuntur. Alligaveram spinae parti superiori, quo facilius totam iis spinam regerem. Mox autem infra collum alligaveram, quod stabilis ea parte est: nam collo si alligassim, id, eo quod facillime obsequatur, eorum adductione separatum curvassim. Jamque ad eum modum firmato trunco, ad brachia accedere. Funiculum subjicere, alligareque compagi claviculae cum scapulae processu superiore, ubi inter se committuntur: eoque funiculo compagem illam, quantum res poscebat, attollere, totumque de lacunari suspendere brachium. Et transversariis funiculis, ne scapula aut in priorem, aut in posteriorem partem declinaret, efficere. Ac sic primum utroque in universum firmato brachio, funiculum inferiori parti radii dextri alligare, eoque totum brachium à trunco deducere. Alium deinde inferiori parti ossis humeri sinistri; eoque brachium illud attollere. Alium ulnae sinistrae; eoque cubitum moderari. Pedes deinde firmare sic. Dextrum in rectum extendere, truncum supponere: ac deinde calcaneo (qui plane mensam, supra quam positus tripus erat, non attingebat) calcaneo igitur mensaeque assulam interferere, talis crassitudinis, ut firmaret pedem, iisque veluti insisteret, neque tamen ex tripodis coxa, pede sursum nimis actò, attolleretur. Reliquo deinde pedis extremi assulas subjicere crassitudine pares, quo totus aequaliter insisteret. Funiculum denique imo femoris alligare, eoque retro ad parietem ductò, genu firmare. Ad eundemque fere modum firmare & pedem sinistram: flexo aliquantum genu, sublata calce, leviterque pede extremo, ea parte, quae juxta pollicis radicem est, insidente. Ac sic primum in universum constituto sceleto, perficienda deinde positus ratio fuit. Et partim quidem coxas tum inclinando, tum erigendo; partim funiculos tum adducendo, tum remittendo, aliisque addendo; partim denique assulas, chartulas, panniculos, aliaque, quae ad manus erant, alibi subjiciendo, alibi interferendo, alibi apponendo, quae non est operae singillatim referre, correctae sunt, quaeque fati non placebant. Adhibui deinde hominem statura simillimum, eumque macilentum: quo adstante nudo, statu eodem, contuli cum eo sceletum, maxime coxas, spinam, thoracem, scapulas cum claviculis; ut quibus recte constitutis, reliqua non essent habitura multum difficultatis. Correctisque, quo paullo ante dictum est modo, quae corrigenda videbantur, per aliquot deinde sceletum dies considerare, & tum adductione levi, tum remissione funiculorum, aliisque modis perparum mutando, experiri, possint aliquid perfectionis adjici. Quod cum esset factum, iterum cum adstante homine eodem comparare, emendaturus, si quid nimia curae severitate à recto discesserim.

Cum vero constitutus sceletus, ut volebam, esset, proxima cura fuit, recte imitari eum pictura. Vaga, & incerta futura erat res, neque responsura instituto, si tantummodo ad aspectum, ut solent pictores, excriberetur. Fieri enim non potuisset, quin aberrasset artifex, atque adeo neque qualem optabam, sceleti figuram effecisset, neque talem, de qua non solum sperare, sed etiam confidere possim, fundamentum idoneum futuram, cui muscoli inscriberentur. Demetrii autem, & universum ambitum, & uniuscujusque partis positum, magnitudinem, figuram, res erat infinita, & quae ne quidem effici sine certa quadam errare non patiente norma poterat. Facile quidem erat, visum dioptra quadam adstringere, constante ex quatuor regulis ligneis in figuram quadrangulam compositis, spatio intermedio non minore quam sceletus, totoque per

chior-

HISTORIA HUIUS OPERIS.

chordas intentas in spatia quadrata, omnia paria inter se, aequaliter divisa: qua recte ante sceletum posita, tabulaeque, cui figura sceleti inscriberetur, per lineas, haud secus, quam dioptrae spatium per chordas, divisa, artifex eo ex loco, unde ad imitandum conspiciendus sceletum per dioptram esset, per fixum aliquod foramen, nec id valde magnum, conspiceret: cui ad movens oculum, videret, quibus dioptrae chordis, quae sceleti partes, & quomodo respondeant; easque, ut respondeant, iisdem tabulae lineis inscriberet. Sed erat, quod obstabat. Quo recte & commode cerere unamquamque sceleti partem artifex possit, oportebat, ut nimis magno ex intervallo loci non conspiceret: volebam autem, ut ex intervallo conspiceret non multo minore, quam pedum, quos nos fratres vocant rhenolandicos, quadraginta; ne multas partes ejus conspiceret nimis oblique. At ex intervallo illo conspectum oculi non satis ferebant ad parvas particulas cernendas. Ut itaque & prope sceletum, quantum ad cernendum requiratur, consilium posset, & tamen conspicere partes ejus omnes, ut ex intervallo pedum quadraginta, obscuritate, quam intervallum illud afferret, excepta, hac adstrictus est ratione. Dioptram, qualem dixi, quamque majorem vocabo, collocavi recte ante sceletum, sic ut chordarum contextus maxime eminentem sceleti partem contingeret. Ante hanc, quatuor pedum dirimente chordarum contextus intervallo, collocavi alteram, nisi quod spatia ejus minor essent, similem; minorem ob id appellabo: effeceram autem decima parte minima; quemadmodum illud pedum quatuor intervallum decima quoque pars illius erat, unde conspiciendum volebam. Itaque simul dioptras illas collocavi, ut chordarum contextus & aequaliter distarent inter se, & ad perpendicularium essent directi, alterque alteri chordis responderet. Centro constituto contra medium sinistrae partis pectoris sceleti. Quibus sic constitutis, artifex in quo volebat loco propiore sceleto, sibi ad cernendum commode, consistens, operam dabat, ut punctum aliquod decussationis chordarum dioptrae minoris, plane incidere videret in punctum decussationis respondentium chordarum majoris: eamque sceleti partem, quam tunc recta pone puncta illa cernebat, inscribebat tabulae suae, puncto decussationis respondentium linearum ejus; quippe quam per lineas transversarias & rectas, perinde ac per chordas spatium dioptrae majoris, divideram. Eoque modo per puncta decussationis chordarum omnia, pone quae sceleti pars aliqua cernebatur, eundo, designatas eis partes sceleti inscripsi respondentibus decussationis linearum tabulae punctis. Potuitque deinde partes sceleti illas, quae inter certa illa puncta intermediae erant, in tabula continuare, sic ut ob parvitatem spatiorum extra mensuram non aberraret, non certe adeo, ut in censum venire id deberet. Hac igitur ratione (quae ut instituto satisfacerebat, sic molestiam artifice incredibilem exhibebat) exscriptus primum à priori parte sceletus est, ut stabat: exscriptus igitur cum vinculis commissuras contractas tenentibus. Quibus deinde incisus, & reductis vinculis, quantum, ut commissuras ossium cerni possent, satis erat, artifex eas figurae adjecit. Post, resolutis funiculis sceletum retinentibus, praeter duos illos fines, quorum altero à superiore parte spinae, altero à capite ad lacunar conclavis deducto, in universum erectus tenebatur, conversus cum tripode suo, quo pars posterior exhiberetur. Constitutusque, & descriptus, ut ante. Vincula autem articulorum sic incidi, ut, quamvis jam à priori parte incisa essent, superesset tamen, quod dissolvi articulos non sineret, ne, quo minus eundem sceletum à latere reddendum proponere deinde possem, impediret. Absoluta posterioris partis figura, sceletus, latus ut exhiberet, conversus: eoque facto, rursus, ut antea, constitutus, descriptusque.

Interea autem, dum tres illae sceleti figurae efficiebantur, cum, quanta etiam cumque diligentia adhiberetur, non minore, quam mensium prope trium continuorum spatio absolvi potuerint, providendum fuit, ne quid exsiccatio sceletum vitaret, ne quid putredo detrimenti importaret, neque nobis aut non ferendi incommodi, aut noxae quiddam eadem afferret. Modo igitur, cum esset, quod nimis siccaretur, humectare aqua, incisisque vinculis commissurarum aquam infundere, crustarum cartilaginearum conservandarum causa: modo, cum repraesentanda putredo esset, aceto aspergere; per noctem chartis, panniculisque aceto permadidis obvolvere; acetum, quibus locis poterat, infundere. Accidit, ut, dum prima figura describeretur, sceletus, acri superveniente gelu, totus congelaceret; quo nihil, tum ad firmandum eum, tum ad impe-

diendum, ne putresceret, poterat juvare magis: facileque, si figura illa ante absolvi, quam regelaceret, potuisset, resolutis funiculis, rigidum ex congelatione, secundae figurae conficiendae causa, convertissem. Sed, cum citius, quam optaveram, regelaceret, simul citius corrumpi, eoque plus negotii exhibere. Officere etiam focus, qui necessario struendus juxta fuit, eo tempore, quo nudus homo adstitit, ut qui ad stare, nisi frigoris molestia aliquantum sedata fuisset, nec voluisset, nec potuisset.

Tribus autem illis figuris status quidem sceleti, omniumque ossium positus, ac totius syntaxis compositio, expressa accurate erant: sed figura ossium, speciesque, non nisi in universum. Impediverant autem vinculorum commissuras continentium reliquiae, aliaeque, à quibus purgari ossa non facile potuerant. Neque omnino consultum fuisset, etiam si purgari perfecte planeque potuissent, tempus, cujus equidem multum impendendum fuisset, iis rebus terere, cum deinde, ossibus commode meo purgatis, ex iis absolvi figurae, cum vellem, possent. Itaque dissoluto sceleto, proximus labor fuit, singula ossa accurate ita purgare, ne quid alicubi vitarentur. Cum purgaveram, usque eo tamen figuras sceleti ex iis absolovere distuli, quoad singulorum separatim figuras in aes iusta magnitudine incisus habui. Ideo autem distuli, ut, cum esset in animo, curare singulorum illas, earum confectio artifex se praepararet. Eoque factum, ut anno demum tertio & trigesimo ad sceleti figuras redierim. Cum redii, primum curavi, ut ex iusta statura ad eam, qua his in tabulis sunt, redigerentur brevitate. Artifex deinde, singulis ossibus eo posito, quo in figuris exstabant, consideratis, supplevit, quae in figuris deficiebant, emendavitque, quae minus laudabilia erant. Ac tunc ego in vulgandi consilio, quod inter principia curandarum illarum figurarum, si totae ad animum responderent, ceperam, confirmari: & cupere etiam, in aes eas incidi, quod sperare licebat, futurum, ut eo expolirentur magis. Incisae: ad ipsaque potissimum ossa; quo melius, & concinnius redderentur.

Exhibent erecto stantem corpore, habita simul pulchritudinis ratione. Status, positusque membrorum, tales elegi, quibus & sceleti, & musculorum syntaxis in universum optime appareat, & si pergere velim, etiam viscera apparerent, & arteriae, venae, nervi, alia. Primae & secundae, quarum illa priorem, haec posteriorem partem exhibet, status idem. Respondetque altera alteri: quo fit, ut totius ambitus continuata apparere ex iis possit. Addita figura tertia, lateris rationem exhibens plenus. Haec autem itatu differt ab illis, ut ad latus exhibendum accommodatius visum est. Jam quod ad status rationem attinet, de ea animadvertenda sunt haec. Stat sceletus, quem figura prima & secunda exhibet, pede dextro firmiter, sinistro non nisi leviter insistente. Stat autem pes dextere calcaneo, praetereaque capitibus prioribus ossium metatarsi omnium: quorum capitum illo stat maxime, quod metatarsi pollicis est; intervenientibus tamen sesamoideis. Digitisque deorsum curvatis, terram veluti prehendit: eoque firmat se magis. Pes extremus extrorsum naturaliter versus, eo posito, quo statum maxime firmat. Dextrum genu rectum. Patella femori supra sinum illum assidet, cum quo, inter condylos medio, caeteroqui committitur: assidet, quemadmodum rectum genu cum obformatum, adducta à Recto Vastis cum Cruaeco. Crus super pedem extremum, flexo articulo tali cum calcaneo, extrorsum aliquantum inclinatum: quo fit, ut & recte pes extremus terrae innitatur, & calcaneus in eadem linea perpendiculari sit, in qua caput; ad status firmitatem. Ad quod juvat & femoris, quamvis modica, eandem in partem inclinatio; sic conveniente cum tibia femore, ut angulum cum ea, sed perquam patulum, efficiat, eumque in quam dixi partem patulum. Pes sinister, à dextro in latus simul & in priora aliquantum deductus, solo capite anteriore ossis metatarsi pollicis, intervenientibus sesamoideis, insidet; leviter autem. Genu sinistrum modice flexum: eoque patella sinui suo, inter condylos femoris medio, insidet. Itaque coxarum compagem pes dextere vertice suo sustinet solus. Cujus compagis obliquus positus est: demissiore parte sinistra, quia pes sinister à dextro, ut dictum est, deductus, & tamen ad terram usque demissus. Et quoniam pes sinister in anteriora aliquantum proclivatus, in anteriora quoque pars compagis ejusdem sinistra ultra dextram aliquantum acta. Super illam compagem qui erectus truncus reliquus, dextrorsum recurvatus, quantum ad aequilibrium requiritur. Tota igitur in dextrum latus curvata est spi-

HISTORIA HUIUS OPERIS.

na. Eadem & in finiftrum, praeterquam qua parte in collo est, aliquantum veluti torta, ut, cum coxarum compagis finiftra pars fit in priora ultra dextram acta, pectus tamen recta antrorsum dirigatur. Collum contra dextrorsum tortum, atque cum capite eodem conversus, quantum, ut facies aliquantum directa eo fit, necessarium est. Praeterea autem sic posita coxarum compages est, ut tota ora, qua pelvis à superiore parte terminata, oblique posita sit, & maxime quidem sursum directa, sed simul etiam insigniter in priora. Itaque os sacrum à lumbis se demittens, retrorsum aliquantum directum: à quo coccyx in priora tendit, eam se simul in partem curvans. Ab ossè sacro surgentes lumbi, primum insigniter curvati, mox rectiores, retrorsum se modice inclinant, in posteriorem partem cavi: eoque thoracem melius sustinent. Inde qua parte spina in dorso est, retrorsum se quoque inclinans, leviter à summo inflexa est, contra autem, quam lumbi: quo fit, ut thorax ad priora nimium non inclinet. A dorso se in priora collum erigit, modice reflexum, caput sic sustinens, ut facies in priora, quantum satis, promineat. Cum spina thorax in dextrum latus modice incurvatus. Ex quo costae dextrae adductiores inter se; superioribus aliquantum deorsum actis, inferioribus sursum. Contra diductae siniftrae; sursum actis superioribus, inferioribus deorsum. Itaque & externus thoracis ambitus per altitudinem in siniftro latere totus gibbus est: in dextro, infra medium modice cavus. Ex quo & dextri lateris costae inferiores, utpote magis erectae, quam siniftri, extremis suis prioribus distant à spina magis. Brachium dextrum fere pendet, permodice sublatum. Ex quo scapula recta, clavícula propemodum plane transversa. Modice autem retrorsum acta scapula, cum eaque, qua parte scapulam sustinet, clavícula: quo fit, ut pectus apertius sit. Brachium siniftrum altius sublatum: quo fit, ut clavícula, ea parte, cui scapulae processus superior innixus, simul cum eo surgat, scapulae quoque aliquantum versa sit, sic ut angulus ejus inferior in latus siniftrum sit directus. Caeterum cubitus dexter rectus, rectusque, sicut ulna, radius: dextraeque manus pendet aperta. Sinifiter autem cubitus aliquantum flexus: radiusque circum ulnam, quantum potest, conversus; cum eoque conversa manus. Haecenus de statu figurae primae & secundae.

In tertia tabula comparatus habitu veluti incedentis. Stat quoque pede dextro: siniftri extremo tantum pollice innitens in terram, ob id nonnihil sursum flexo, sicut in incedente, cum in eo est, ut pedem posteriorem in priora transferat. Et fiat pes dexter calcaneo, capiteque priore ossis metatarsi pollicis, intervenientibus inter se femoideis: & his quidem maxime stat: praeterea autem capitibus prioribus ossium metatarsi digitorum parvorum. Rectum genu dextrum, ut figurae primae: similiterque, & eandem ob causam, patella sursum acta, sic ut inferiore tantum parte sui infidet sinui femoris inter condylos medio; superiore affideat femori, supra sinum illum. Genu siniftrum modice flexum: quam ob rem patella sinui femoris, qui inter condylos medius, superiore parte sui infidet: inde illam tibiae eminentiam versus mucrone suo directa, cui ligamentum, à mucrone illo procedens, affixum. Coxarum compages, aequae atque in figura prima & secunda, foli pedi dextro innixa: demissiorque pars siniftra. Quae supra hanc compagem spina, in dextrum latus aliquantum torta: ex quo thorax priore parte sua eodem aliquantum directus. Magis directa facies, cum quia collum magis tortum, tum maxime, quia atlas cum capite eo insigniter conversus. Caeterum sic coxarum posita compages, ut summa pelvis ora sursum simul & in priora, sicuti in primis figuris, directa sit. Cumque inferiore parte sacri in priora coccyx curvatus. Jam & lumbi ab ossè sacro primum insigniter curvati, mox rectiores, retrorsum modice inclinant, in posteriora cavi. Ab hisque quod spinae per dorsum pertinens est, retrorsum inclinat, leviterque à summo inflexum est, cavum in priora. Inde se collum in priora erigit, modice reflexum. Brachium siniftrum quia sublatum, scapula aliquantum conversa, sic ut pars superior aliquantum retrorsum directa sit, angulus inferior antrorsum. Dextrum autem quia pendet, & simul retrorsum actum est, sic fit, ut scapulae dextrae basis aliquantum à costis deducta sit; maxime angulo inferiore. Sed de positus ratione satis: quod enim tum in hac, tum in duabus primis figuris reliquum est, id ex iis ipsis haud difficulter cognoscitur. Articuli autem omnes pleniore sunt, & quam aptissimi: quippe

crustae cartilagineae eorum non neglectae.

Post haec sequitur exponendum, qualem, quem exprimentum curarem, sceletum elegerim. Ex aetatibus elegerim illam, qua ossa ad plenum incrementum suum, plenamque simul perfectionem pervenerint; hoc est, cum epiphyfes jam plane sint ossibus suis continuatae, quorum sunt portiones: neque enim ante, quam continuatae sunt, absoluta dici ossa possunt. Ex sexibus elegerim virilem. Ex staturis justam, in qua simul ossium commentus justas habeant symmetriarum rationes. Elegerim, qui simul perfectior sit, nec, quod tum ad ipsa ossa, tum ad compositionem eorum attineat, vitiosi aliquid habeat. Cumque non aetate solum, & sexu, & statura, ossiumque perfectione, sceleti differant inter se, sed roboris etiam notis & indicis, specieque praeterea tota, & habitu; elegerim, qui & robur virile significet, & agilitatem: cujus partium omnium expressa sit species, neque tamen praeter modum; ut neque juvenem foemineamve habeant hebetudinem & exilitatem, neque sint impolitae: quarum denique pulchrior sit species, & gratior. Juvabat quippe naturae exemplum ex natura optima lumere. Sed cum illi etiam sceleti, qui optimi haberi possunt, dissimiles sint inter se, & tamen unum tantum aliquem exhibere vellem, is, qui exhibitus, in exemplum caeterorum propositus à me est. Non possum autem non laudare fortunas meas, qui in corpus inciderim, quod cum promitteret, etiam contineret, qualem quaerebam sceletum. Neque tamen ita absolutus fuit, quin occurreret aliquid, quod minus laudabile esset. Ut igitur pictores, cum pulchram imitantur faciem, reddunt eam, si qua in ea menda sit, pictura, quo pulchrior efficiatur imago, emendatorem; sic, quae probari satis non poterant, emendata in figuris: & quidem, ut probatiora ostendebant exemplaria, sic emendata; adhibita cura, ne quid à vero discederetur. Ac sceleti haec figurarum ratio, & historia. Ex quibus facile, puto, intelligi potest, potuisse illo modo naturae rationem, quam minimum aberrando, exprimi: sed non posse sceletum aliquem, sicut hae figurae exhibent, oculis re ipsa proponi: non certe, ut equidem videtur, ita facile. Immo vero, quinam sit ille, qui, ossibus perfecte purgatis, atque adeo & vinculis, quibus ut conjuncta tenentur, sic plus minus obteguntur, detectis, servatis autem cartilagineis articulorum crustis, sic compositum proponat, ut omni ex parte & vera sit, & concinna compositio?

Postea autem, quam figurae illae descriptae erant, plus accessit animi, ad musculos iis, postquam in aes incisae forent, inscribendos, periclitandumque, & amore operis, & rei anatomicae pro virili parte consulendi causa, si, quod animo conceperam, efficere re ipsa possem. Ad quod tamen deinde non accessi imparatus. Et sane, cum silva quaedam sit musculosorum, cum toto corpore pertinens implicatio: cumque, si non sic obiter, sed plene, & accurate rimari omnes velis, multae identidem occurrant difficultates: cum multae, & magnae eorum in aliis aliisque sint diversitates: cum pauca corpora idonea sint naturam quaerenti optimam; conveniret autem, inter expingendum quam quidem minimum possit retardari: idcirco erat maxime necessarium, quicquid provideri poterat, providere. Itaque ex quo tempore prima sceleti schemata curavi, quotannis, cum auditorum gratia musculos persecutus sum, & quoties fuit praeterea occasio, annotare positum eorum, nexum, figuram, crassitudinem, partes. Et prout alia aliaque corpora ostendebant, aut confirmare, quae annotaveram, aut adjicere, quae discrepabant. Atque ita eundem in singulos annos orbem volvere. Et quoniam praefat, res ipsas, quam ex annotationibus cognoscere, oculis, cum usus est, subicere; conservare etiam, quae conservari poterant, sic ut adjumento olim esse possent. Et praesertim quidem ossa, illaque, ad quae, praeterquam ad ossa, musculi pertinent, cum adnexis extremis eorum, quibus aut oriri dicuntur, aut inferi, eaque ex optimis corporibus lecta, conservare in humore ad id idoneo, ne quid vitii, quod officere posset, contraherent: ad quae, quoties opus esset, recurrendi potestas foret. Cumque sparsas annotationes bene multas jam haberem, digerere eas, ut haberem omnia in promptu. Quo facto, componere ex iis Historiam musculosorum, illis potissimum electis, quae frequentius invenirem, institutoque naturae maxime respondere existimabam. Et, quamquam nihil aliud, quam quod ipse naturae liber mihi obtulerit, inferere Historiae illi volebam, tamen è re fore putare, si adirem anatomicorum quoque libros, & non solum probatorum, sed etiam caeterorum, quos nancisci possem; ut admo-

HISTORIA HUIUS OPERIS.

admoneret, si quid dignum memoria, ab iis annotatum, praetermiserim. Nec deinde desii, corpori illi myologiae, quamvis edito, adicere, quae corpora hominum suggesserunt.

Sic paratus, & consilio certiore, & spe minus dubia, ad musculorum figuris sceleti inscribendos, anno aggredi octavo & trigesimo. Ad quod lineares sceleti adhibere conveniebat: nam illuminatae, quia umbrae obfcurarent ea, quae inscriberentur, minus erant futurae idoneae. Hic vero vitium quoddam, in conficiendis tabulis sceleti à me animadvertum, oportuit praecavere. Ut commode, recteque figuram super tabulam aeneam ex charta, depictam continente, scalptores transferant, primum chartae illius partem averfam pulvere cerussae respergunt, illiniuntque: eaque deinde eam parte tabulae aeneae scite imponunt, ad eamque, ut positus figurae requirit, aptant; firmant denique. Post acum per figurae lineas ducentes, leviterque simul, & quantum satis est, tabulae imprimentes, efficiunt, ut, sublata deinde charta, lineae illae inscriptae tabulae sint, impressa cerussa. Absoluta autem figura, cum tabula excuditur, fit, ut, quae dextra sunt in tabula aenea, ea in figura, quae chartae per eam impressa est, sint sinistra: & perinde, quae sinistra sunt in illa, dextra sint in hac. Si igitur linearibus sceleti figuris, chartae per tabulas aeneas impressis, inscripta musculorum syntaxis fuisset, caeque deinde syntaxis illius figurae à scalptore, quo dictum est modo, fuissent super tabulas aeneas incidendi causa translatae; non respondissent dextra sinistraeque syntaxis musculorum dextris sinistraeque sceleti. Quod quidem facile erat vitare, si, quo solent scalptores modo, primum linearis sceleti tabula excuderetur, coque impressa charta figura sceleti, quam archetypam vocabo, itatum, ut impressa esset, imprimeretur chartae alii, ut sic haberetur in ea figurae illius, quod ad dextra sinistraeque attineat, contraria: adhibereturque contraria illa (antotypam appellabo) ad musculos inscribendos: iisque inscriptis, effecta ex eo figura super tabulam aeneam transferretur, in eamque incideretur; ex quo impressa per tabulam illam figura, contraria futura esset antotypae sceleti, atque adeo, quod quaerebatur, respondens archetypae. Sed hic occurrebat, quod impedimentum afferebat. Ut bene excudantur tabulae, necesse est, ut maceratione praemollita charta sit, quae adhibetur. Cum vero sic praemollita charta, quarum alteri archetypa recens impressa, alteri antotypa imprimenda per archetypam illam est, simul prelo subiiciuntur, fit, ut traductione inter duos se mutuo versus circumactos cylindros, (quo nimirum preli genere ad excudendas tabulas utuntur) non solum premantur, sed simul etiam extendantur, coque impressae figurae reddantur majores, & ita quidem, ut se ad justam, cum exsiccantur chartae, non contrahant mensuram. Itaque, si antotypas sceleti tales ad musculorum syntaxem inscribendam adhibuissim, figurae illae ejus fuissent figuris sceleti majores. Quod impedimentum ut praecaveretur, tum ad archetypas sceleti, tum ad antotypas excudendas, chartam siccam curavi adhibendam: ex quo male quidem, & imperfecte excusae erant, maximeque antotypae; at non sic tamen, quin proposito sufficerent. Antequam autem vitium illud antityparum, ad quas excudendas praemollitae adhibita fuerant chartae, animadverteram, musculi antitypae tali sceleti secundi inscripti fuerant; coque factum est, ut justam figurae lineares, quae posteriores ordines syntaxis musculorum exhibent, magnitudinem aliquantum excedant. Quod ferre poteram in iis, utpote ad figuras, quae lumine umbrisque distinctae sunt, intelligendas, simplicitate designationis, & notis inscriptis, tantummodo comparatas. Correxì autem in figuris illuminatae incisae omnes sunt, & quaeque lineares in tabulas aeneas, in quas incidendae, quarum sunt lineares, illuminatae erant, translatae sunt. Et hoc quidem correxì modo. Ad archetypas linearium illarum, quibus syntaxis musculorum ordines posteriores exhibitì sunt, excudendas, chartam curavi adhibendam siccam: ad antypas autem, praemollitam. Ex quo, cui archetypa imprimebatur, ea charta, quia sicca erat, vitii preli non extendebatur, atque adeo, cum primum antitypa impressa erat, magnitudo tum ejus, tum archetypae erat, quae figurae in tabulam aeneam incisae, qua impressa archetypa fuerat: quae autem antypam continebat charta, ea, quia praemollita erat, se, cum exsiccabatur, contrahebat, simulque cum ea, quam continebat figuram. Itaque, saepe tentando, macerationem chartae, quae antypis illis excudendis destinabatur, temperavi, ut tantum se, postquam excusae illae erant,

exciccatione charta contraheret, quantum requirebatur, ut figurae impressae justam adipiscerentur mensuram. Eoque quas correxeram antypas modo, ad posteriores illos syntaxis musculorum ordines in tabulas aeneas, figurarum illuminatarum incidendarum causa, transferendos, adhibui. Quamquam tamen deinde cognovi, quod, cum tabulae jam absolutae excuduntur, ut in manus hominum dentur, vix possit praecaveri, quin, quamvis figurae in omnibus tabulis aeneis magnitudine sint pares, ferre tamen sint in exemplaribus, quae excusae sunt, plus minus impares: prout enim charta, cui tabulae imprimuntur, per se laxior est, aut strictior, & prout magis minusve laxata est maceratione, ita se, cum exsiccat, magis minusve contrahit.

Ita autem ad illas, de quibus dixi, linearium sceleti antypas relati musculi sunt, ut sceleto in corpore demortui appositi cernebantur, affixique. Membraque illa alia, ad quae musculi, pariter atque ad sceletum, pertinent; ut os hyoides, larynx, lingua, caetera; pari modo ad sceleti figuras relata sunt: ad eaque relati musculi. Simul autem adhibui Historiarum musculorum, & adjectas ei, postquam edita fuissent, annotationes; identidem quoque recurrens ad illa, quae de musculis mandasse me condita vetustati, supra memoravi. Nec tamen, nisi ex corporibus ipsis, quicquam sumtum. Et quibus rebus manifeste, & insigniter ab iis, quae frequentius animadverteram, discreparunt, cae res ex corporibus suppletae sunt aliis. Quod cum ab initio, quamvis minus quidem expedite, tamen ex sententia procederet, ecce nova poteram certe ex uno eodemque corpore musculorum plerorumque figuras consequi, nedum omnium: immo vero satis apparebat, aliquot fore impendendos annos, corporaque adhibenda multa. Jam vero referri quidem ex quibuscunque corporibus ad sceleti figuras musculi poterant: sed cum corpora alia aliis sint torosiora, neque sperandum esset, satis similia primo adipiscendi facultatem fore; difficulter intelligebatur, quomodo secundum decentem aequalitatem, omniumque inter se competentiam, ex corporibus inter se torositate discrepantibus petiti, & congesti, modificarentur. Ad quod sceletus juvare solus non poterat. Itaque praeter eum, praeterea aliud aliquid, quod certum esset, reperiendum erat: ex sola enim opinione fingere, neque satis tutum erat, nec omnino placebat. Et quidem pro magnis crassilique musculis reperiendum praecipue erat: praesertim pro illis eorum, qui in trunco & collo, potissimumque, qui siti sunt in artubus. Opera igitur data est, ut exteriorem trunci, collique, & artuum à musculis effectum ambitum ex primo corpore consequeretur: intra quem deinde, simul & ad sceleti figuram ordinati sunt, qui ex aliis petendi fuerunt corporibus; quamvis tamen ad tales musculos corpora adhiberim quam maxime similia. In exteriore deinde ordine describendo, quam positus rationem, qui ad eum pertinent musculi, in comparatione ad sceletum habeant, invenire, eo quod iis maximam partem contextus sceletus est, difficile fuit. Quamvis igitur cura magna adhibita fuerat, postea tamen, ut interiores ordines, sceleto in iis magis denudato, faciendum esse demonstrarunt, corrigendi exteriores fuerunt. Etenim ad musculos sceleti figuris accurate apponendos, separatim unumquodque eorum apponendus iis fuisset: quod si fecissem, facile non fuisset, in syntaxem eos componere. Ad syntaxem reddendam, ab exterioribus incipiendum erat: quod cum feci, difficile, ut dictum est, fuit, exteriores illos, quod sceletum fere totum contegunt, recte ei apponere: difficile etiam, apponere illos, qui magna parte sui subiecti sunt aliis. Utrique occursum difficultati, incipiendo ab ordine exteriore, ab eoque ad interiores interioresque progrediendo: ac post exteriores, ut interiores faciendum demonstrabant, corrigendo.

In musculis eruendis, & proponendis, opera data, ut ne quicquam vitarentur. Quod quo minus fieret, corporibus, ubi opus fuit, usus sum obaefulis, in quibus musculi à pingui sustinentur; cujus non plus detraxi, quam quantum detrahendum necessario erat, ut, quod exprimendum erat, ostenderetur: reliquo, ut sustineret, intacto. Multos per partes, & persequi necesse fuit, & exseribere: maximeque eos, quorum, si totos denudare, & proponere aggressus essem, evitari depravatio, aut difficulter, aut nullo modo potuisset. Nec raro alia aliaque adminicula circumspicere necesse fuit. Ut figuram coracohyoidei, quae est quinta & trigesima tabulae undecimae, exhiberem, primum denudata pars ejus exterior, expreflaque: deinde principii pars interior; ad quam proponendam, ab ea pingue subtiliter, nihilque vitando detraxi, relicto ta-

HISTORIA HUIUS OPERIS.

men, quod neque concidere principium illud sineret, neque impedimento esset. Diaphragmatis tum concava pars, tum gibba, ut in tabula quarta, & in quarta decima extant, sub uno adspectu poni in corpore nequeunt. Nam ad concavam cernendam, removenda sunt, quae, quo minus cerni possit, impediunt, viscera abdominis: ad gibbam, aperiendus thorax. Cum vero, aut exemitis thorax visceribus abdominis aperitur, aut aperto hoc, illa eximuntur, diaphragma laxatum, in vitiosam se figuram transfert. Itaque visceribus abdominis exemitis, concavam primum propofui partem: eaque expressa, repositi viscera, ut sustinerentur, apertoque thorace, gibbam partem figurae addidi; ad quam deinde absolvendam, corpus adhibui aliud, cujus thoracem primum aperui, abdomine integro, ejusque adeo visceribus diaphragma sustentibus. Multa excogitanda fuerunt, ut sedis musculi, maximeque pharyngis, palati mollis, uvulae, faciei, recte exhiberentur. Ac sic effectum est, ut non pauca ad veritatem, ni fallar, exhibita sint, quorum alia difficulter, alia ne ullo quidem modo in corporibus ipsis ita plene cernas. Efficit autem longum, quot quibusque modis in praecavenda omni depravatione usus sim, referre.

Corpora adhibita adutorum: eorumque, quae maxime erant idonea. Musculi autem, quales frequentius occurrerant, tales exhibiti. Potissimumque electi, quos absolutiores simul & laudatioris esse, licebat existimare. Erat autem infinitum, dissimilitudinis illas, quibus, ut lineamentorum qualitate, corpora differunt, persequi. Et etiam si, praeteritis levioribus, non nisi insigniores, notabilioresque persequi voluissent varietates, non tamen facile finem reperissem. Nec vero conveniebat, multas universali huic musculorum iconographiae interfere, tametsi memorabiles, tametsi etiam frequentiores. Infertae nonnullae. Inferti, qui rarius occurrerunt, pauci; ut psoas parvus. Infertus, qui perraro à me visus, vesicae musculus. Et quantum accurate omnes, pleneque, & subtiliter annisum sum rimari, talesque etiam reddendos curare; praeteriti tamen leviora quaedam. Sic sunt, qui, tametsi in principio, extremove tendinei quid habuerunt, tamen non habent in figuris. Neque indicatae fissurae quaedam, per quas arteriae, venaeque, & nervi penetrant minores: ejusque generis non indicata alia, quae partim quidem non ita magni momenti esse visa sunt, partim formam, ductumque generalem musculorum plus minus fuisse obscuratura; minus certe simplicitati illi, quam quae rebam, putavi convenire. Et convenit sane, ejusmodi in rebus, ubi ratio postulat, modum adhibere, & quoddam iudicium. Situs, figura, magnitudo, origo, insertio, cohaesio, carnea tendineaque natura, generalis fibrarum ductus, ad quem referri decursus earum potest, in considerationem potissimum venerunt.

Duo autem tabularum genera sunt, quibus totam rem comprehendi. Alterum, quod per totum corpus pertinentem musculorum syntaxem continet: alterum, quod singulorum imagines. Syntaxis, perinde ut sceletus, à fronte, & à tergo, & à latere exhibita est. Perque ordines exhibita est: primo exteriore; post sequentibus interioribus, aliis post alios. Et subsequens quisque praecedentis cuiusque continuatio est. Quoniam vero priora corporis, posterioraque, pleniora sunt; certe in universum: & collatis utrisque, quae sit laterum ratio, fere potest iudicari; propterea ab iis partibus ordinum series exhibita. His tamen additus lateris ordo exterior, quo plenus, quam intelligi ex comparatione partis prioris cum posteriore potest, appareat: id quod positus musculorum postulare visus est. Primum autem illum putavi sufficere, quippe cum ex eo syntaxis ratio in universum satis cognoscatur; praesertim si simul conferantur ordines priores & posteriores, praeterea que etiam, ubi opus sit, singulorum figurae musculorum. Sed eorum, qui in collo, & sub capite siti sunt, quoniam neque in ordinibus prioribus, neque in posterioribus, neque omnino positu alio, melius poterant exhiberi, aliquot à latere exhibiti sunt ordines. Additi etiam ob eandem causam ordines in planta pedis, itemque in cavo osseo oculi sitorum. Caeterum, cum pro varietate status, positusque membrorum, proque varietate adspetus, syntaxis etiam alia se, aliaque specie offerat, eaque infinitae sint varietates; multiplicari quoque sine fine figurae possent. Elegi autem positum prae caeteris convenientem. Cumque nullus inveniatur, quo, quae minus plene appareat, pars non sit ulla; elegi, quo syntaxis in universum ut optime possit, ostendatur. Ac sic & ordines ef-

fici multo plures potuissent. Sed quia pauci illi, quos exhibeo, syntaxi in universum proponendae, ut equidem arbitror, sufficiunt, & si quae praeterea desiderantur, ea haud difficulter ordinum cum singulorum musculorum figuris suppeditabit comparatio; ideo malui modum adhibere. Dataque etiam opera paucitati studui, ne multitudo obrueret. Fuitque res operosior, in paucos ordines totam referre cum ratione syntaxem, quam ordinum illa futura fuisset multiplicatio. Sed quoniam musculi in ordinibus illis toti comparere, praeter paucos, nequeunt, necessarium fuit, plenas singulorum figuras adicere. Et si jam multiplicassent ordines, sic ut non inveniretur musculus, qui non in aliquo eorum totus nudus esset, tamen non tam recte omnes, certe non tam facile promteque cognosci ex iis potuissent, quam ex figuris cognoscuntur singulorum; in quibus nihil officit, nihil obscurat aliorum musculorum vicinitas. Adde quod syntaxis figurae non nimis magnae esse debuerint, quo sub uno adspectu poni, tractarique possent; atque adeo vix majores illis, quae his tabulis continentur: cum videri jam & ipsae possint modum excedere. Quae quidem magnitudo ad plerosque, etiam parvos musculos, satis, quod ad syntaxis rationem perspicendam sufficit, exprimendos idonea fuit. Eademque satis quidem ad singulos plenus cognoscendos exprimi potuissent majores, multique etiam parvorum: sed non pauci, aut ob parvitatem, aut ob compositionis rationem, non potuissent. Et luminis quoque, umbrarumque in syntacticis ratio, ea linearum simplicitate, quae indicando fibrarum ductui accommodatior est, quae singulorum figurae reddita sunt, absolvi, perinde atque decussatis absoluta lineis est, non facile potuissent. Superfuit igitur, ut syntacticas figuras ad quam possem paucos ordines redigerem, in suoque genere perficerem: praeter eas autem singulos musculos exhiberem separatim.

In singulorum figuris, figuris, ubicunque potui, secutus sum syntacticas. Atque hoc propterea feci, ut ad syntacticas perspicendas juvare singulorum figurae possent, ex iisdemque intelligerentur, tum quae, ob alia vel adiacentia, vel incumbentia, in syntacticis minus plene sunt, aut plane non conspicua; tum quae minus exprimi in iisdem poterunt. Adde quod hoc pacto omnia melius inter se cohaerent. Ubi autem ex syntacticis petitus positus non sufficit, adjecti, positi, qui convenit, expressos alio. Quidam, quorum in syntacticis minus idoneus est positus; nonnullique, qui in syntacticis nulla ex parte possunt comparere, tali positi, qui maxime convenit, exhibiti. Multiplicare autem praeterea figuras potuissent, si unumquemque omni ex parte voluissent exhibere: ab exteriore, interiore, lateralibus; ut usu venisset. Sed potius visum est adhibere iudicium quoddam, ab iisque duntaxat partibus eos exhibere, quibus instituto huius operis satisfiat. Jam vero duplo effectae majores singulorum sunt figurae, quam in syntaxem compositorum: quo nimirum aptiores essent, cum ad omnia, tum ad ea praecipue, quae parva sunt, plenius, magisque perspicue exprimenda. Et quantum id magni musculi non postulabant, tamen, quo una omnium magnitudinis ratio esset, nihil ab ea in magnis placuit discedere. Sed qui vocantur auris internae, quoniam tam parvi sunt, magnitudine expressi sunt naturali. Omnesque figurae integrorum sunt, nisi quod, ut ad notabilia quaedam proponenda necessè fuit, detruncatorum nonnullae adjectae sint. Compositionem autem, & quae, si interiora eorum perscrutaremur, sese offerrent, ea huic volumini, cujus satis jam crevit magnitudo, inferenda esse, non sum arbitratus.

Caeterum non solum acurationi figurarum studui, sed etiam perspicuitati, & pulchritudini. Itaque artificem adhibui hoc in genere excellentem, qua exprimendi, qua scalpenti arte. Qui & ipse, raro exemplo, earum rerum exprimendarum amore flagrabat: in eoque etiam identidem confirmatus est, quod de mercede, quam petiit, nihil unquam detraxi. Qui per multos antea annos paucis, praeter mihi, addixit operam suam: per hos postremos decem (quos quidem, praeter intercurrentia quaedam tempora, his in tabulis consumsit) mihi fere soli. Meoque is omnia ductu & descripsit, & incidit. Operam primum identidem dedi, ut, quantum quidem posset, intelligeret id, quod reddendum erat: adsiueque deinde, cum descripsit, de unaquaque re, quomodo describenda sit, praecipiens, juvenisque describentem, ac descripta emendans. Atque ita formandus à me, ducendusque, & plane regendus fuit, tanquam si ejus ministerio figuras ipse efficerem. Et post,

HISTORIA HUIUS OPERIS.

post, cum incidit, multa etiam adhibenda cura fuit, ne quid imitando in aere figuras aberraret: nec raro consulendum, quo quaeque modo incidere conveniret. Ac cum vel sic praecaveri, ne aberraretur, nequiverit, recensui figuras, postquam in aes incisae erant; mendasque, quas animadverti, exculpsit, refinxitque ad veritatem. Praecipuaque cura fuit, omnia ex vero, & quantum posset, perspicue exprimere. Artifex praeterea studuit arti, tum in extremis rerum lineis, tum in lumine umbrisque, tum etiam in symmetriarum ratione, in ipsa denique rerum specie. Dignitati in lineis extremis. Distinctioni, ac vi, & gratiae, in lumine & umbris, simul & harmoniae decenti, ut & plene omnia ostenderentur, & simul tota, quamvis è multis in unum conjunctis partibus constans figura, nullibi, quantum quidem cuiusque ratio ferat, interrupta esset. In symmetriis, congruentiae cuidam, & aequalitati, qua inter se omnes partes consentirent. In specie rerum, distinctioni ac dissimilitudini ossis, carnis, tendinis, cartilaginis, caeterorum. In totis denique figuris, etiam lepori cuidam. Figuris autem syntacticis parerga adiecit, non solum ut occurreretur inanitati spatiosioris amplitudinis tabularum, & ut adspèctus blandior esset; sed etiam, ut earum rerum, quae juxta expressae sunt, luminis & umbrarum temperamento, lumen & umbrae figurarum custodirentur, ipsaeque figurae melius emerent è tabulis, extraque eas esse viderentur; & cum è multis partibus constent, coeque veluti contractae sint, solidae tamen apparerent. Quod quidem artis est non mediocrius, & cum in omnibus illis tabulis non ita facile fuit, tum in iis praecipue, quae sceletos continent. An vero praestitum ea in re aliquid sit, optime cognoscat, qui tabulas è justo intervallo conspiciet, manu oculo ita admota, ut ne quid luminis circumfusi vis aciei officiat. Neque facile, spero, cuiquam, ad manum, & non plane oscitanter intuenti, quo scieus ea, quae figuris ipsis reddita sunt, promte intromscat, impedimentum parerga illa afferent.

Quibus laudibus artis ne plurimum decederet, abstinendum fuit à notis inscribendis, quibus quaeque res designentur in explanatione. Quae praeterquam quod figuras veluti commaculassent, multas etiam res obscurassent, & non paucas plane delevissent, cum multae tam parvae sint res, ut aut totas, aut prope totas, notae illae implevissent. Ipsaeque quae in umbris ponendae fuissent notae, pleraeque difficilium, non paucae vix ullo modo cerni potuissent. Quibus remedium inventum est additis figuris linearibus, inscriptisque eis notis illis. Ex quo & hoc commodi, ut in linearibus rerum omnium ambitus, terminique, promte, & aperte noscantur; coeque, si quid in illuminatis aut parvitas, aut inevitabilis umbrarum sculpturaeve ratio afferat dubii, id tollant lineares. At singulorum musculorum figuris ipsis inscriptae notae illae sunt: quippe cum fere singulos exhibeant separatim, colque majores, ipsaeque uno linearum tractu sculptae sint; & inscribi notae facile poterunt, & cerni inscriptae possunt, inveniri. Neque adeo officiant figuris illis, ut quibus tot artis adminicula adjungere necesse visum non est. Quin & ossa, aliaque, quae cum musculis, quo cognoscatur, quibus appositi sint, adnexique, exhibita sunt, non nisi extremis indicata sunt lineis, non solum quia proposito id sufficit, sed quod ea ratione musculorum am-

bitus terminique appareant apertius. Nec tamen musculi ipsi in figuris illis, tum quod ad terminos, quibus circumscripti sunt, attinet, tum quod ad lumen & umbras, tum quod ad carnae tendinaeque naturae distinctionem, arte effecti sunt minore. Inest & alius, quam in syntacticis, sculpturae modus, aliaque simul commendatio, quod uno linearum tractu, non superadditis decussantibus, expressae sunt. Qua simplicitate ad ductum fibrarum purius designandum uti placuit. Is vero tantummodo in univèrsum designatus est. Neque visum est faciendum, ut fibras, habitumque compositionis earum exequeretur subtiliter. Praeterquam enim quod veri quadam tantum specie reddi hoc potuisset, praeterea summam decursus fibrarum rationem in univèrsali hac iconographia quaerendam potius esse, existimavi.

Ad notas autem incidendas sculptorem assumi peritum, qui id cum judicio sciret facere, sic ut iis accurate, quoad fieri posset, inscriberentur locis, quibus deberent, iisque rebus, quibus inscribendae essent, & magnitudine, & plenitudine responderent; quo & accurate designarent eas, & conspicuae essent ipsae, neque tamen officerent, parvasque praesertim res non nimis obscurarent. Curavique deinde, ut tabulae quam possint optime excuderentur: quod quanti momenti sit, non tantum ad puritatis elegantiam, sed etiam ad artis vim, gratiamque exhibendas, non ignorant artis gnari. Itaque & charum adhuc maxime idoneam, in qua plurimum situm est: & exculptorem intelligentem, & exercitatum. Quod vero ad explanationes attinet, breves, indicis in modum, putavi sufficere: quarum tamen aliquanto pleneiores sunt, quae pertinent ad figuras singulorum. Caetera Historia musculorum dabit.

Haec sunt, quae de ratione hujus operis putavi dicenda. Quanquam tamen eam, & cuiusnam res molis fuerit, is optime omnium, qui in eandem palaestram descenderit, perspiciet, discetque. Videri autem possit, singillatim differendum fuisse de illis, quae praeter ea, quae ab eximiis illis, laudatissime hominibus, ante me prolata sunt, omni me hoc conatu, illoque & labore, sumtuque (qui quidem certe opinione majores infumti) consecutum esse, promitti posse putem. Sed sane quod ad commodum eorum, qui haec studia amant, coluntque, attinet, satis equidem, si, quae de ratione operis rettuli, ex-penderint, quid praestitisse velim, intelligent. Quod si cui volupe fuerit scire, quid, praeterquam quod ad normam illam, quam dixi, directa omnia sint, à superiorum anatomicorum figuris, atque scriptis, rebus ipsis discrepem, quidque aut emendatum sit, aut adjectum, quandoquidem, si comparaverit, cognoscat, praeterire id me posse putavi. Utcunque sit, poterit fortasse, quae impendenda à me esset opera, quae profecto, in illa rerum copia, multa esset, melius collocari. Si qui autem erunt, qui existiment, supervacuum, eo quod in usu necessaria non sit, esse illam, quae praeterea tanta contentione quaesita sit, accurationem, & perfectionem: hi velim confidere, quid praeter utilitatem necessariam, magnitudo mereatur rei, & dignitas. Nec dubito futurum, ut minus mirentur, quod has tabulas hoc laudabiliores fore existimaverim, quo non solum vires, sed etiam meliores, sed absolutiores fuerint.

Lugduni Batavorum, CIOIDCCXLVII.

TABULAE I.

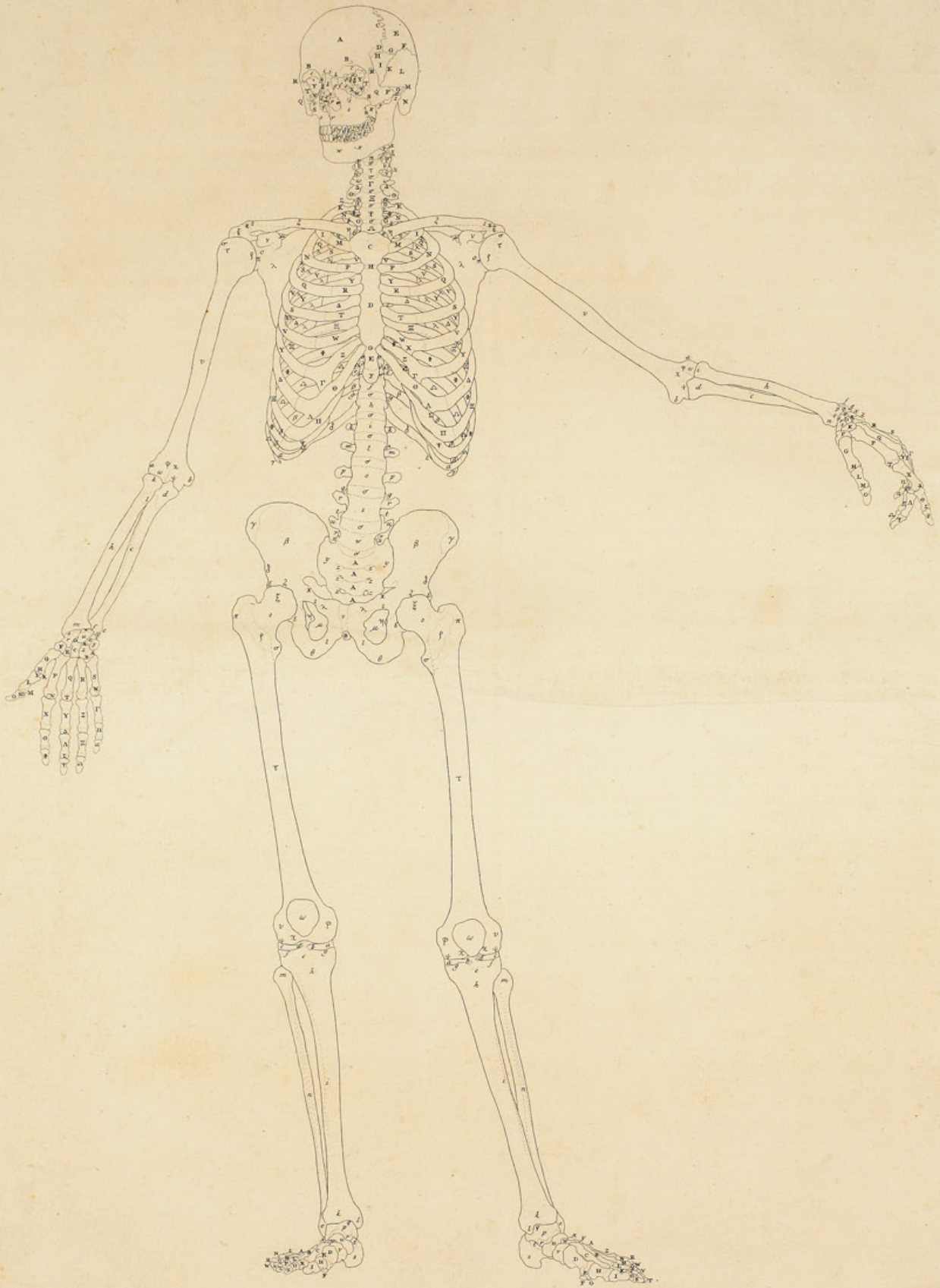

TABULAE ANATOMICAE PRIMAE SCELETI HOMINIS EXPLANATIO.



Rima haec Tabula continet figuram Sceleti hominis à priori maxime parte. Addi-
di tum ligamenta quaedam, tum cartilagineas, sine quibus syntaxis haec ossium in-
terrupta esset.

In expli-
ca. & figu-
ra.

A Os frontis.
B B Foramina superciliorum; quorum sinistrum integrum est, dextrum
ex parte deficit.
C D Sutura conoralis. C pars ejus, quae futura vera: D pars, quae squamosa.
E Os verticis sinistrum.
F Sutura squamosa, quae fit ex conjunctione ossis verticis cum squamoso.
G Sutura squamosa, quae fit ex conjunctione ossis verticis cum processu late-
rali maximo ossis multiformis.
H Sutura squamosa, quae fit ex conjunctione ossis frontis cum processu late-
rali maximo multiformis.
I Processus lateralis maximus ossis multiformis.
K Sutura communis ossi squamoso cum processu laterali maximo multi-
formis.
L Ossis temporis pars squamosa.
M Osseus auris introitus.
N Processus mammillaris ossis temporis.
O Processus zygomaticus ossis temporis.
P Sutura communis ossi jugali cum processu zygomatico ossis temporis.
Q Q Offa jugalia.
R R Suturae communes ossi frontis cum jugalibus, juxta caudas superci-
liorum.
S S Suturae, quae in malis fiunt ex conjunctione ossium jugalium cum ma-
xillaribus superioribus.
T T Ossium jugalium partes ad foramina oculorum pertinentes.
Inter T & W Sutura quae in foramine oculi fit è conjunctione ossis jug-
alis cum maxillari superiore.
Inter T & c: T & c Suturae communes ossibus jugalibus cum ossè frontis
in foraminibus oculorum.
Inter T & Y: T & Y Suturae communes ossibus jugalibus cum processibus
lateralibus maximis multiformis.
V V Fissurae in fundis foraminum oculorum.
W X Ossis maxillaris superioris pars ad fundum foraminis oculi pertinet.
Inter W & X Sutura decurrens secundum canalem, qui per fundum forami-
nis oculi porrectus. Quae futura etiam oram foraminis illius circumit,
pertinetque ad exitum canalis supradiçti, qui exitus est infra oram illam
in gena.
Inter X & d Sutura communis ossi maxillari superiori cum plano.
Inter X & e Sutura communis ossi maxillari superiori cum ossè unguis.
Y Y Processuum lateralium maximorum multiformis partes, quae pertinent
ad foramina oculorum.
Inter Y & c: Y & c Suturae communes processibus lateralibus maximis multi-
formis cum ossè frontis in foraminibus oculorum.
Z Foramen, quo è calvariae cavo exeunt, foramenque oculi intrant tertius
nervus cerebri, quartus, sextus, primus ramus quinti, &c.
a Processus tenuis ossis multiformis.
b Foramen, quo è calvariae cavo exit, oculique foramen intrat nervus op-
ticus una cum ramo arteriae carotidis internae.
Inter a & c Sutura communis processui tenui multiformis cum ossè frontis in
foramine oculi.
Inter a & d Sutura communis processui tenui multiformis cum ossè plano in
foramine oculi.
c c Ossis frontis partes ad foramina oculorum pertinentes.
Inter c & d Sutura communis ossi frontis cum plano.
Inter c & e f Sutura communis ossi frontis cum ossè unguis.
d Os planum.
Inter d & e Sutura communis ossi plano cum ossè unguis.
e f Os unguis. f sinus ad canalem nasalem pertinens.
Inter f & g Sutura communis ossi unguis cum processu nasali ossis maxilla-
ris superioris.
g g Processus nasales ossium maxillarium superiorum.
Inter g & k: g & k Suturae communes processibus nasalibus ossium maxil-
larium superiorum cum ossibus nasi.
h Sutura communis processui nasali ossis maxillaris superioris cum ossè frontis.
i i Suturae communes ossibus nasi cum ossè frontis.
k k Offa nasi.
Inter k & k Sutura communis ossibus nasi.
l Pars interior processus nasalibus ossis maxillaris superioris, ad nasum pertinens.
m m Offa spongiosa inferiora.
Inter l & m dextri lateris, futura, quae fit ex conjunctione ossis spongiosi
inferioris cum maxillari superiore.
n o Lamina ossis cribriformis, quae pertinet ad septum narium. o extremit-
tas ejus, cui continuatur cartilaginea pars septi.
p Vomer.

Inter n & p Suturae species, facta ex connexionione vomeris cum lamina of-
fis cribriformis.
q Ossis maxillaris superioris pars, quae ad inferiora narium pertinet.
r Sutura ossibus maxillaribus superioribus communis.
s s Offa maxillaria superiora, qua in malis sunt.
t t Foramina, quae sunt exitus canalium, qui per fundum foraminum
oculorum deducti.
u Processus aliformis ossis multiformis.
w x y z Maxilla inferior. x foramen, quo exit nervus cum vasis è canali
maxillae. y processus coronoideus. z collum, in cuius summo capitulum,
quo maxilla cum ossè temporis committitur.
α Lamella cartilaginea, interjecta articulo maxillae cum ossè temporis.
β. γ. δ. ε. ζ. η. θ. ι. β. γ. δ. ε. ζ. η. θ. ι. Dentes sinistri in utraque ma-
xilla. β. β incisores primi. γ. γ incisores secundi. δ. δ canini. ε. ε. mo-
lares primi, ζ. ζ secundi, η. η tertii, θ. θ quarti, ι. ι quinti. Ex iis dextri,
qui respondent, intelligentur.
x Corpus atlantis, qua parte in epistrophaeo innixum, & caput sustinet.
λ Corpus epistrophaei, qua parte atlantem sustinet.
μ Processus obliquus inferior vertebrae colli quintae.
ν ξ ο π Quarta colli vertebra. ν processus obliquus superior. ξ processus obli-
quus inferior. ο processus transversus. π corpus.
ρ Foramen inter quartam & tertiam.
σ. σ. &c. Ligamenta, quae inter corpora vertebrarum intercedunt, aliaque
aliis alligant.
τ υ φ φ ζ Tertia colli vertebra. τ corpus. υ υ processus transversus. φ φ
obliqui superiores. ζ obliquus inferior.
ψ ψ ω Γ Secunda colli vertebra. ψ ψ processus obliqui superiores. ω ω
transversus. Γ corpus.
Δ Δ Θ Θ Λ Λ Ξ Prima colli vertebra. Δ Δ processus obliqui superiores.
Θ Θ transversus. Λ Λ obliqui inferiores. Ξ corpus.
Π Π Σ Φ Φ Ψ Duodecima dorsi vertebra. Π Π processus obliqui superiores.
Σ Σ transversus. Φ Φ obliqui inferiores. Ψ corpus.
Ω a a b b Undecima vertebra dorsi. Ω corpus. a a processus obliqui supe-
riores. b b transversus.
c Processus transversus sextae dorsi.
d d e e Tertia vertebra dorsi. d d corpus. e e processus transversus.
f g g Secunda vertebra dorsi. f corpus. g g processus transversus.
h Primae vertebrae dorsi corpus.
i k k Quinta lumborum. i corpus. k k processus transversus.
l m n n Quarta lumborum. l corpus. m m processus transversus. n obli-
quus superior.
o p p Tertia lumborum. o corpus. p p processus transversus.
q q r r s Secunda lumborum. q q processus obliqui superiores. r r trans-
versus. s corpus.
t t u u v v w Prima lumborum. t t processus obliqui superiores. u u
transversus. v v obliqui inferiores. w corpus.
x x y y z z z z z A A A A Os sacrum. x x processus obliqui superiores
primae ejus vertebrae. y y latera sacri. z z z z z foraminum ante-
riorum tria prima ab utroque latere. A. A. A. A corpora quatuor superio-
ra: inter quae lineae osseae, quae fuerant olim ligamenta.
B Coccygis ossiculum quartum.
C D E F Sternum. C os superius. D medium. E inferius, sive cartilagi-
nis mucronatae. F cartilago mucronata.
G H Ligamenta, quibus ossa sterni inter se colligata. G quo os medium
cum inferiore, H quo medium cum superiore.
I K L M I K L M Costae primae. K capitulum, quo commissa cum pro-
cessu transversu vertebrae duodecimae dorsi. L pars prima, qua commif-
sa cum corpore ejusdem duodecimae. M extremum cartilagineum, quo
continuatur sterno.
N N O P. N N O P Costae secundae. O pars prima, qua committit se
cum corporibus undecimae & duodecimae vertebrarum dorsi. P ex-
tremum cartilagineum.
Q Q Q R. Q Q Q R Costae tertiae. R extremum cartilagineum.
S S S T. S S S T Costae quartae. T extremum cartilagineum.
V V V V W X. V V V V W Costae quintae. W extremum cartilagi-
neum, X hac parte latefcens, alligatumque cartilagini, ad quam perti-
net, costae septimae.
Y Y Y Y Z Γ. Y Y Y Y Z Γ Costae sextae. Z extremum cartilagineum, Γ
latefcens hac parte, & alligatum costae septimae cartilagini, ad quam
pertinet.

In figu-
ra, thorax,
clavicu-
la, sca-
pula, ha-
merus.

TABULAE SCELETI PRIMAE EXPLANATIO.

Δ Δ Δ Θ Α. Δ Δ Δ Θ Α Costae septimae. Θ extremum cartilagineum, Α quod hac parte latefcit & alligatur cartilagini costae octavae.
 Ξ Ξ Ξ Π Σ. Ξ Ξ Ξ Π Costae octavae. Π extremum cartilagineum, Σ hac parte in aliquibus latefcens, pertinenfque ad cartilaginem costae feptimae, eidemque alligatum.
 Φ Φ Φ Φ Ψ. Φ Φ Φ Ψ Costae nonae. Ψ extremum cartilagineum.
 Ω Ω Ω Ω Ω α. Ω Ω Ω Ω Ω α Costae decimae. α extremum cartilagineum.
 ϑ ϑ ϑ ϑ γ. ϑ ϑ ϑ ϑ γ Costae undecimae. γ extremum cartilagineum.
 δ ε. δ ε Costae duodecimae. ε extremum cartilagineum.
 ζ η ι. ζ η ι Claviculae. η caput fterno innixum. ι caput ad fcapulae proceffum fuperiorem pertinens.
 θ θ Cartilaginee interjeftae articulis clavicularum cum fterno.
 κ κ Cartilaginee interjeftae articulis clavicularum cum proceffibus fuperioribus fcapularum.
 λ λ λ λ λ λ λ μ ξ ο π. λ λ λ λ λ λ λ λ λ μ ξ ο π Scapulae. μ fпина. ν proceffus coracoideus. ξ proceffus fuperior. ο cervix. π cartilaginea cruftata, qua cervix augetur.
 ρ σ τ υ φ χ ψ ω α β. ρ σ τ υ φ χ ψ ω α β Offa humerorum. ρ caput laevi cartilagine cruftatum. σ tuber inaequabile majus capitis fuperioris. τ tuber inaequabile minus ejufdem. Inter haec tubera finus, per quem delabitur tendo capitis longioris Bicipitis brachii. φ finus, qui recipit caput fuperius radii, quo tempore cubitus flexus, quantum poteft. χ finus, qui recipit proceffum ulnae, quo tempore cubitus quantum poteft flexus. ψ Rotula laevi cartilagine cruftata, qua rotula committitur cum ulna. ω tuber laevi cartilagine cruftatum, quo committitur cum radio. α condylus minor. β major.
 c d e f g. c d f g Ulnae. d caput fuperius, in eoque fuperficies inaequalis, cui fe Brachialis internus inferit. e f capitulum, quo radium fuftinet; in eoque f ambitus laevi cartilagine cruftatus. g proceffus ftyloides.
 h i n o p q. h k l m Radii. i capitulum fuperius. k ambitus capituli fuperioris, laevi cartilagine cruftatus. l capitulum, ad cujus partem pofteriorem Bicipitis brachii tendo definit, ad priorem inflectitur cum manus in pronum vertitur. m. n o p q capita inferiora. n finus, per quem delabuntur tendines Abductoris longi pollicis & Extenforis minoris, o finus, per quem tendo Radialis externi longioris. p finus, per quem tendo Radialis externi brevioris. q finus, per quem tendo Extenforis majoris pollicis.
 r s t. r s Offa navicularia carporum. s tuber, quo cum radio committitur, laevi cartilagine cruftatum. t tuber, quo cum multangulis committitur, laevi cartilagine cruftatum.
 u w. u Offa lunata. w tuber laevi cartilagine cruftatum, quo cum radio committitur.
 x. x Offa triquetra. In dextro crufta laevis cartilaginea, qua cum lunato & cum cubito committitur.
 y Os fubrotundum.
 z A A B. z A A Offa cuneiformia carporum. A A pars laevi cartilagine cruftata, qua committitur cum triquetra & lunato. B proceffus unciformis.
 C D. C D Offa capitata. D caput laevi cartilagine cruftatum, quo committitur cum lunato & naviculari.
 E. E Offa multangula minima.
 F. F Offa multangula maxima.
 G H. G H Offa metacarpi pollicum. H caput inferius laevi cartilagine cruftatum, qua parte committitur cum offe primo pollicis, & cum feffamioideis.
 I. K Offa feffamioidea appofita ad articulum pollicis cum metacarpo fuo.
 L M. L M Offa prima pollicum. M caput inferius cartilagine laevi cruftatum, qua parte committitur cum offe ultimo.
 N. N Offa feffamioidea, appofitum ad articulum pollicis offis primi cum ultimo.
 O. O Offa ultima pollicum.
 P. Q R. S. T. P. Q R. S. T Metacarpi manuum. P os metacarpi indicis, Q medii, R annularis, S auricularis. T caput inferius, quo cum digito

committitur, laevi cartilagine cruftatum: eodemque modo in reliquis.
 V. W Officula feffamioidea, in aliquibus inventa.
 X. Y. Z. Γ. Δ. X. Y. Y. Z. Z. Γ. Δ Offa primi ordinis digitorum manuum. X indicis, Y medii, Z annularis, Γ auricularis. Δ caput inferius, quo cum offe fecondi ordinis committitur, crufta cartilaginea laevi operum: quem admodum in reliquis quoque digitis.
 Θ. Α. Ξ. Π. Σ. Θ. Α. Ξ. Π. Σ Offa fecondi ordinis digitorum manuum. Θ indicis, Α medii, Ξ annularis, Π auricularis. Σ caput inferius, quo cum offe tertii ordinis commiffum, laevi cartilagine cruftatum: fic & in reliquis digitis.
 Φ. Ψ. Ω. α. Φ. Ψ. Ω. α Offa tertii ordinis digitorum manuum. Φ indicis, Ψ medii, Ω annularis, α auricularis.
 β γ δ ε ζ η θ ι κ λ μ. β γ δ ε ζ η θ ι κ λ μ Offa coxarum. β γ δ os ilium. γ crufta offis ilium. δ tuberculum, à quo oritur Rectus cruris. ε ζ ifchion. ζ finus, per quem delabitur Iliacus internus cum Pfoa magno. η acutus proceffus ischii. θ tuber ifchii. ι κ λ os pubis. κ fпина offis pubis, à qua oritur Peftineus. λ tuberculum, cui inferitur tendo inferior idemque exterior illorum, in quos fe findit aponeurofis Obliqui externi abdominis. μ foramen magnum.
 ν Cartilago pubis offibus interjefta, eaque connectens inter fe.
 ξ ο π ρ σ τ υ φ χ ψ. ξ ο π ρ σ τ υ φ χ ψ Offa femorum. ξ caput laevi cartilagine cruftatum. ο collum. π trochanter major. ρ eminentia inaequalis, cui affixum ligamentum, quod articulum coxae continet. σ trochanter minor. υ condylus exterior, φ interior. χ finus laevi cartilagine cruftatus, ad articulum patellae pertinens. ψ huc ufque pertinens crufta cartilaginea laevis, quae condylos, qua cum tibia committuntur, operit.
 ω. ω Patellae.
 a. b. a b Cartilaginee femilunares interiores articularum genuum. b. b ad poftremum in ligamenta vertuntur, iifque infertae tibiis.
 c. d. c d Cartilaginee femilunares exteriores, d. d ad poftremum in ligamenta verfae, quae tibiis inferta.
 e f g h i k l. e f g h i k l Tibiae. e caput fuperius. f g cruftae cartilagineae laeves, operientes verticem tibiae, quibus is partibus ad genu articulum pertinens eft. h tuberculum, cui affixum ligamentum à patella procedens, eamque tibiae alligans. i fпина. k l caput inferius. l malleolus internus.
 m n o. m n o Fibulae. m caput fuperius. n fпина. o caput inferius, quod eft malleolus externus.
 p q r. p q r Tali. q crufta cartilaginea laevis, qua intectum tuber ejus, quo cum crure committitur. r crufta fimilis, qua tectum caput ejus.
 s t. s t Calcanei. t pars, quae cervicem tali fuftinet.
 u. u Offa navicularia tarforum.
 v. v Offa cuneiformia majora tarforum.
 w. w Offa cuneiformia minora tarforum.
 x. x Offa cuneiformia media tarforum.
 y Os cubiforme.
 z. A. B. C. D. E. z. A. B. C. D. E Metatarforum offa. z digiti quarti parvorum, A tertii, B fecondi, C primi, D pollicis. E crufta cartilaginea laevis, qua intectum caput cum primo offe pollicis commiffum: cui fimiles in reliquis digitis.
 F. G. F Offa feffamioidea, quae appofita ad articulos pollicum cum fuis metatarfi offibus.
 H. H Offa prima pollicum.
 I. I Offa ultima pollicum.
 K. L. M. N. K. L. M. N Offa primi ordinis digitorum parvorum. K primi, L fecondi, M tertii, N quarti.
 O. P. Q. R. O. P. Q. R Offa fecondi ordinis digitorum parvorum. O primi, P fecondi, Q tertii, R quarti.
 S. T. V. W. S. T. V. W Offa tertii ordinis digitorum parvorum. S primi, T fecondi, V tertii, W quarti.

In humero, costis, & pedibus.

In costis, & pedibus.



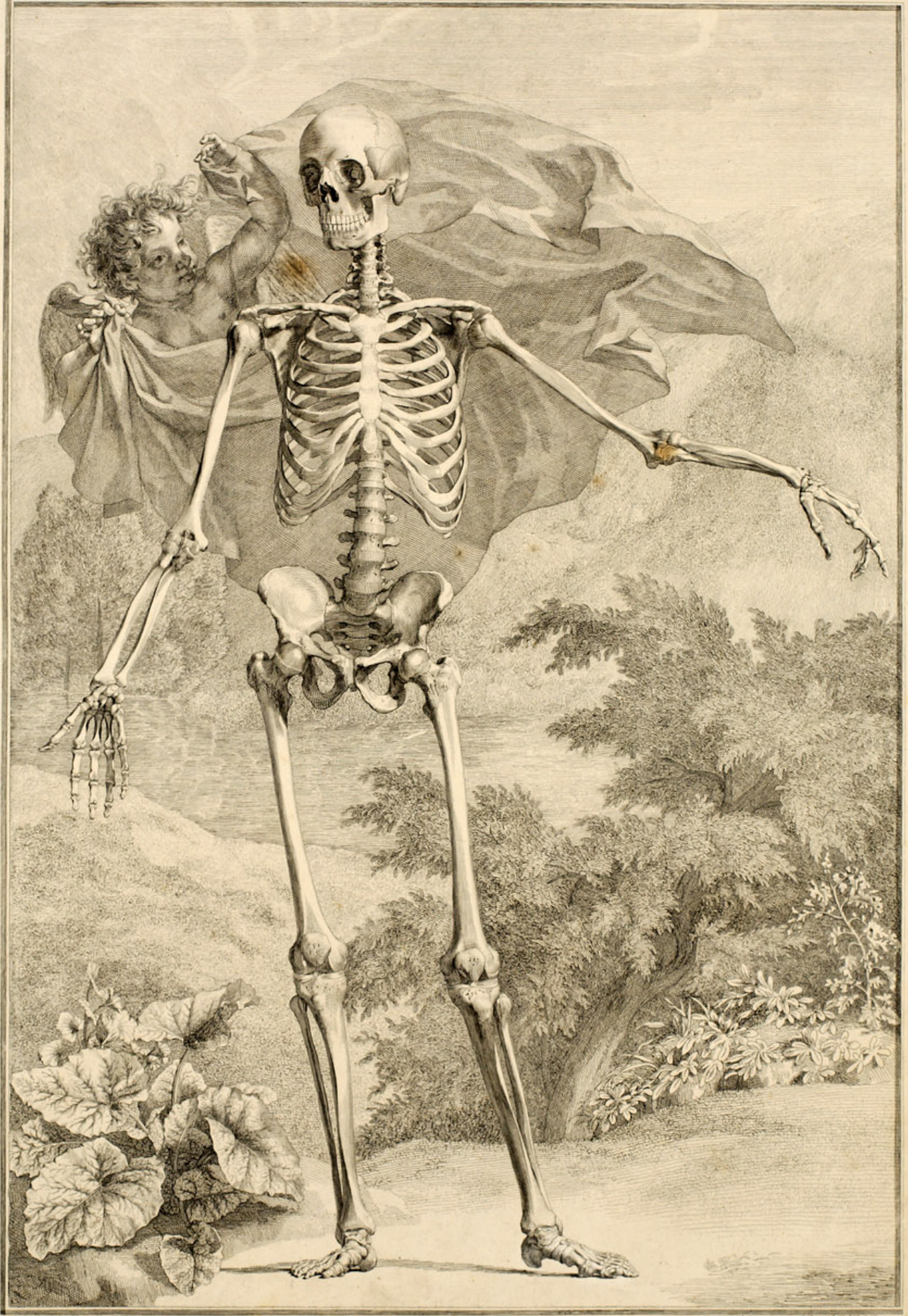

Tabulae ad usum scholae adhibere et malle.

Pinxit Ludov. Batteux sculpsit J. N. Ponsel. Delit. 1749.



TABULAE II.

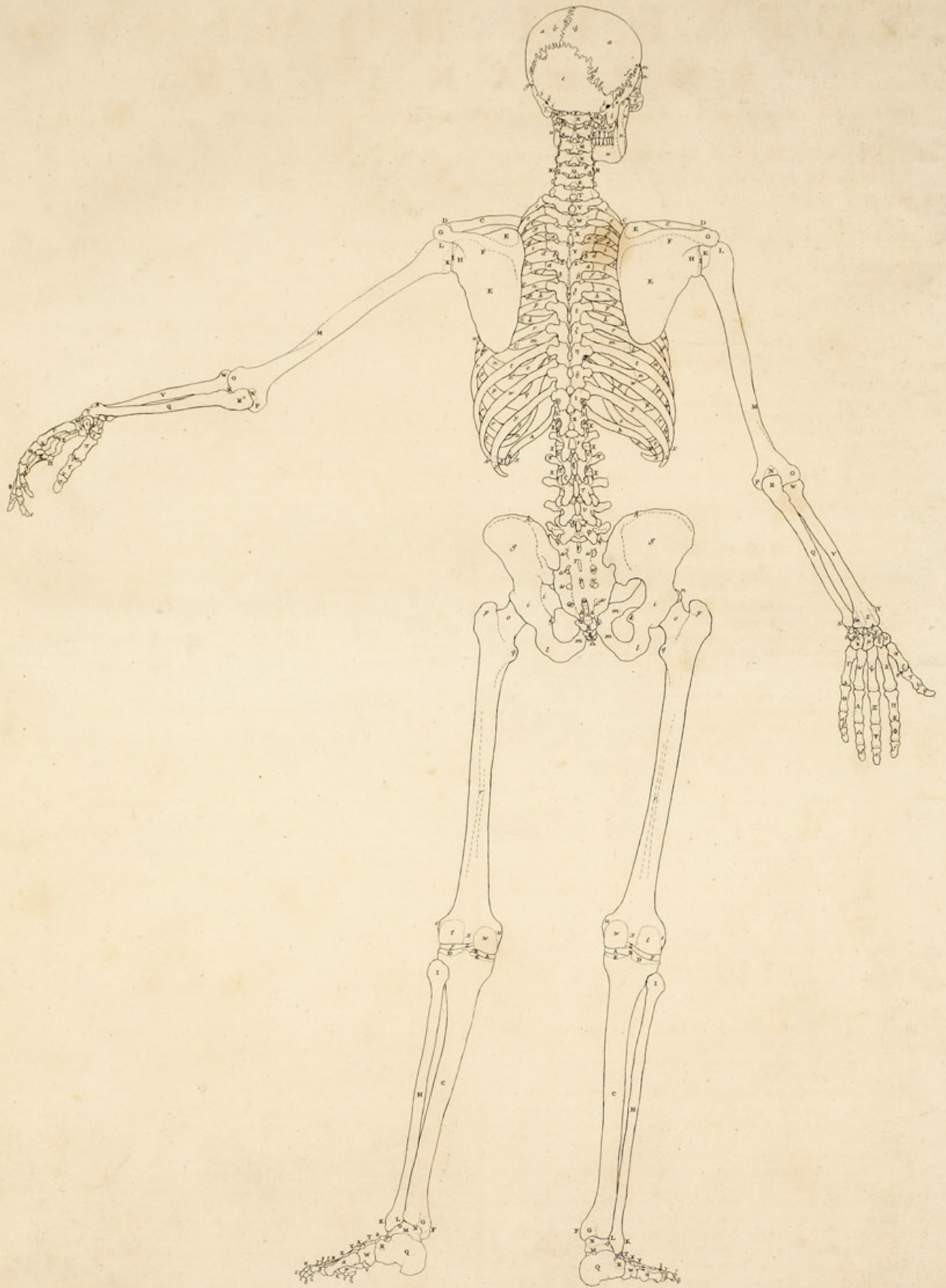

TABULAE ANATOMICAE SECUNDAE SCELETI HOMINIS EXPLANATIO.



Dem Sceletus ab averfa parte expressus, ftatu eodem. Pariterque, ut continua ef-
fet syntaxis, addidi ligamenta quaedam & cartilagineas, quibus in locis necessarium
fuit.

In capite
& spina.

- a. a. Offa verticis.
- b. b. Foramina verticalia.
- c. Sutura fagitalis.
- d. d. Sutura lambdiformis.
- e. Os occipitis.
- f. Sutura squamosa, facta ex conjunctione ossis squamosi cum offe verticis.
- g. g. Suturæ veræ, factæ ex conjunctione ossium mammillarum cum offibus verticis.
- h. Os squamosum.
- i. i. i. Suturæ lambdiformis additamenta.
- k. k. Foramina per quæ rami venarum jugularium internarum penetrant ad sinus laterales duræ meningis.
- l. l. Processus mammillares ossium temporum.
- m. Os frontis.
- n. Sutura, facta è conjunctione ossis jugalis cum offe frontis juxta caudam supercillii.
- o. Sutura, facta è conjunctione processus zygomatici ossis temporis cum offe jugali.
- p. p. Os jugale.
- q. Processus zygomaticus ossis temporis.
- r. Os maxillare superius.
- Inter r & proximam p, sutura, quæ fit ex conjunctione ossis jugalis cum maxillari superiore.
- s. Lamella cartilaginea, interjecta articulo maxillæ inferioris cum offe temporis.
- t. u. u. u. Maxilla inferior. t. capitulum, quo committitur cum offe temporis.
- w. w. Offa maxillaria superiora, quibus partibus ad palatum pertinent.
- In maxillis dentes apparent per se.
- x. x. Processus styloides ossium temporum.
- y. y. z. A. B. C. D. D. E. Atlas. y. y. processus transversus. z. foramen processus transversus. A. Arcus, qui in quibusdam invenitur: is cum sinu, per quem arteria vertebralis pone atlantis corpus se flectit, efficit foramen B, per quod arteria illa penetrat in specum vertebrarum, ut alias per sinum, qualis C in parte sinistra. C sinus in postica parte corporis atlantis, qua corpus illud caput sustinet; per quem sinum se flectit arteria vertebralis, in specum vertebrarum penetrat. D. D. partes inferiores corporis, quibus epistrophe innixus. E. eminentia asperula, quæ spinæ loco est, & à qua oriuntur Recti capitis postici minores.
- F. G. H. I. I. K. K. L. Epistropheus. F. axis. G. pars corporis interior.
- H. H. duo corporis vertices, quibus atlantem sustinet. I. I. processus transversus. K. K. processus obliqui inferiores. L. spina.
- M. N. Vertebrae colli, M quinta, N quarta.
- O. P. P. Q. R. R. Vertebra colli tertia. O. spina. P. P. processus obliqui superiores. Q. Q. processus obliqui inferiores. R. R. processus transversus. Ex hac reliquarum colli partes intelligi quoque poterunt.
- S. T. Vertebrae colli, S secunda, T prima.
- V. W. X. Y. Dorfi vertebrae, V duodecima, W undecima, X decima, Y nona.
- Z. Z. a. a. b. b. γ. Dorfi vertebra octava. Z. Z. processus obliqui superiores. a. a. processus transversus. β. β. processus obliqui inferiores. γ. spina. Intelligi ex hac una partes dorfi reliquarum poterunt.
- δ. ε. ζ. η. θ. i. Vertebrae dorfi. δ septima. ε sexta. ζ quinta, η quarta, θ tertia, i secunda.
- κ. λ. μ. μ. μ. Vertebra dorfi prima, cujus λ. λ. processus transversus, veluti reflexi pone articulos procellum obliquorum superiorum vertebrae hujus cum obliquis inferioribus secundæ. μ. μ. μ. corpus.
- ν. Quinta lumborum vertebra.
- ξ. ο. π. π. ρ. ρ. σ. σ. Quarta lumborum. ξ. spina. ο. ο. processus obliqui superiores. π. π. processus transversus. ρ. ρ. processus obliqui inferiores. σ. σ. σ. corpus. Reliquarum vertebrarum lumborum partes non difficile erit ex hac intelligere.
- τ. υ. φ. Lumborum τ tertia, υ secunda, φ prima.
- χ. χ. &c. Ligamenta, quæ intercedunt inter corpora vertebrarum, eaque colligant inter se.
- ψ. ψ. ω. ω. ω. ω. ω. ω. ω. ω. Γ. Γ. Γ. Δ. Δ. Δ. Os sacrum. ψ. ψ. processus obliqui superiores. ω. ω. ω. ω. ω. ω. ω. ω. ω. foramina posteriora. Γ. Γ. Γ. spinae. Δ. Δ. processus obliqui inferiores, cum quibus committuntur obliqui superiores primi ossiculi coccygis. Θ. corpus quartæ vertebrae illarum è quibus os sacrum constat. Inter Θ & Λ pars ossæ corporibus quartæ & quintæ interjecta & continuata, quæ fuerat olim ligamentum. Λ corpus quintæ vertebrae ossis sacri.
- Inter Λ & Ξ Ligamentum inter corpus imum sacri & coccygis summum intercedens, eaque colligans inter se.

- Ξ Π Σ Coccygis os primum. Ξ corpus. Π processus transversus: qualis etiam in altero latere. Σ processus obliquus superior: qualis in altero quoque latere.
- Inter Ξ & Φ Ligamentum, quo coccygis primi & secundi corpora colligantur inter se.
- Φ. Ψ. Ω. Coccygis ossicula, Φ secundum, Ψ tertium, Ω quartum.
- α α β β Sternum.
- c c d d. c c d d. Costæ primæ. d d pars cartilaginea.
- e e e f. e e e f. Costæ secundæ. f pars cartilaginea.
- g g h. g g g h. Costæ tertiæ. h pars cartilaginea.
- i i k. i i k. Costæ quartæ. k pars cartilaginea.
- l l m. l l m. Costæ quintæ. m pars cartilaginea.
- n n n n o. n n n n o. Costæ sextæ. o pars cartilaginea.
- p p p p p q. p p p p q. Costæ septimæ. q pars cartilaginea.
- r r r r. r r r r s. Costæ octavæ. s pars cartilaginea.
- t t t u. t t u. Costæ nonæ. u pars cartilaginea.
- w x x. w x x. Costæ decimæ. x pars cartilaginea.
- y z. y z. Costæ undecimæ. z pars cartilaginea.
- A. B. A. B. Costæ duodecimæ. B pars cartilaginea.
- C. C. C. C. C. C. Claviculae.
- D. D. Lamellæ cartilagineæ, quæ interjectæ articulis claviculæ cum processibus superioribus scapularum.
- E. E. F. G. H. I. E. E. F. G. H. I. Scapulae. F. spina. G. processus superior.
- H. H. cervix. I. cartilago sinum cervicis incrustans.
- K. L. M. N. O. P. K. L. M. N. O. P. Offa humerorum. K. caput laevi cartilagine crustatum, quo cum scapulae sinu committitur. L. tuber inaequabile majus capitis superioris. M. sinus, per quem arteria, vena, & nervus incedunt. N. sinus, qui cum extenditur cubitus, recipit olecranon. O. condylus minor. P. condylus major.
- Q. R. S. T. Q. R. S. T. Ulnæ. R. olecranon. S. capitulum, quo radius sustinet. T. processus styloides.
- V. V. W. X. V. X. Y. Z. α. β. Radii. W. X. capitulum superius. X. ambitus capiti laevi cartilagine crustatus, quo mobile est in ulnæ sinu. Y. sinus, qui continet tendines Abductoris longi pollicis, & Extensoris minoris.
- Z. sinus, qui continet tendines Radialis externorum. α. sinus, qui tendinem Extensoris majoris pollicis. β. sinus, qui tendines Extensoris communis digitorum, Extensoris digiti auricularis proprii, & Indicatoris.
- γ. δ. ε. γ. Offa navicularia carporum. δ. capitulum laevi cartilagine crustatum, quo cum radio committitur. ε. capitulum laevi cartilagine crustatum, quo cum multangulis committitur.
- ζ. ζ. Offa lunata. In dextra manu, qua cum radio committitur, crusta cartilaginea laevi testum.
- η. θ. η. Offa triquetra. θ. superficies laevi cartilagine crustata, qua cum euneiformi committitur.
- ι. ι. Offa subrotunda.
- κ. λ. κ. λ. Offa cuneiformia carporum. λ. superficies laevi cartilagine crustata, qua committitur eum triquetro.
- μ. ν. μ. Offa capitata. ν. caput laevi cartilagine crustatum, quo cum naviculari & lunato committitur.
- ξ. ξ. Offa multangula minora.
- ο. ο. Offa multangula majora.
- π. π. π. Metacarpi pollicum. ρ. caput inferius crusta cartilaginea laevi operum, qua parte committitur cum offe primo pollicis, & cum sesamoideis. Idem in pollice sinistro.
- σ. σ. Offa sesamoidea appositæ ad articulum pollicis cum metacarpo suo.
- τ. υ. τ. υ. Pollicum ossa prima. υ. crusta cartilaginea laevis, qua testæ capitis inferioris pars illa, cum qua os ultimum committitur.
- φ. φ. Offa ultima pollicum.
- χ. ψ. ω. Γ. Δ. χ. ψ. ω. Γ. Δ. Offa metacarporum; χ. indicis, ψ. medii, ω. annularis, Γ. Δ. auricularis. Δ. crusta cartilaginea, qua operum est caput inferius, qua parte committitur cum offe primi ordinis. Talis & in reliquis.
- Θ. Λ. Ξ. Π. Σ. Θ. Λ. Ξ. Π. Digitorum ossa primi ordinis, Θ. auricularis, Λ. annularis, Ξ. medii, Π. Σ. indicis. Σ. crusta cartilaginea integens caput inferius, qua parte ad articulum cum offe secundi ordinis pertinet: qualis in reliquis quoque digitis.
- Φ. Ψ. Ω. a. b. Φ. Ψ. Ω. a. Digitorum ossa secundi ordinis; Φ. indicis, Ψ. medii, Ω. annularis, a. b. auricularis. b. pars capitis inferioris ad articulum cum offe tertii ordinis pertinens, laevi cartilagine crustata. Similis in digitis reliquis.

In thorace, clavicula, scapula, brachio, manibus.

TABULAE SCELETI SECUNDAE EXPLANATIO.

c. d. e. f. c. d. e. f. Digitorum ossa tertii ordinis.
 g h i k l m m. g h i i k l m Ossa coarum. g h os ilium, h crista. i ischion.
 k processus acutus ischii. l tuber ischii. m os pubis.
 n o p q r s t u w x. o p q r s t u w x Ossa femorum. n caput, quod in acetabulum conjecitum, laevi cartilagine crustatum est. o collum. p trochanter major. q trochanter minor. r aspera eminentia per longitudinem partis posticae femoris porrecta. s t condylus exterior, cujus t pars ad articulum genu pertinens, laevi cartilaginea crusta operta. u w condylus interior; ejus w pars, quae pertinet ad articulum genu, laevi cartilaginea crustata. x sinus inter condylos.
 y. y Cartilaginee femilunares exteriores, quae insertae articulis genuum. z. z in ligamenta abeunt, quae ad postremum affixa condylis interioribus.
 A. A Cartilaginee femilunares genuum articulis insertae interiores;
 B. B affixae tibiis, extremis in ligamenta versis.
 C D E F G. C D E F G Tibiae. D. E capitis superioris partes ad articulum genu pertinentes, laevi cartilagine crustatae. F malleolus internus. G sinus, per quem incedit tendo Tibialis postici & Flexoris longi digitorum pedis.
 H I K L. H I K L Fibulae. I caput superius, quo cum tibia committitur. K malleolus externus. L sinus, per quem incedunt tendines Peroneorum, longi & brevis.

M N O P. M N O P Tali. N O cartilago laevis, qua crustatum est tuber ejus, tum N qua parte committitur cum imo tibiae, tum O qua cum fibula. P caput.
 Q R. Q R Calcanei. R eminentia, ad quam se flecit tendo Peronei longi.
 S. S Ossa navicularia tarforum.
 T. t Ossa cuneiformia minora tarforum.
 V. V Ossa cuneiformia media tarforum.
 W. W Ossa cubiformia.
 X. Y. Z. α : X X. Y. Z. α Ossa metatarforum; X digiti primi parvorum, Y secundi, Z tertii, α quarti.
 β . γ . δ . ϵ : β . γ . δ Ossa primi ordinis digitorum parvorum; β quarti, γ tertii, δ secundi, ϵ primi.
 ζ . η : ζ Ossa secundi ordinis digitorum parvorum; ζ quarti, η tertii.
 θ . ι . κ : θ Ossa tertii ordinis digitorum parvorum; θ quarti, ι tertii, κ secundi.
 λ Os primum pollicis.
 μ Os metatarsi pollicis.
 ν Os cuneiforme majus tarsi.
 ξ . \omicron Ossa sesamoidea, quae apposita ad articulum pollicis cum suo metatarso. ξ interius, \omicron exterius.



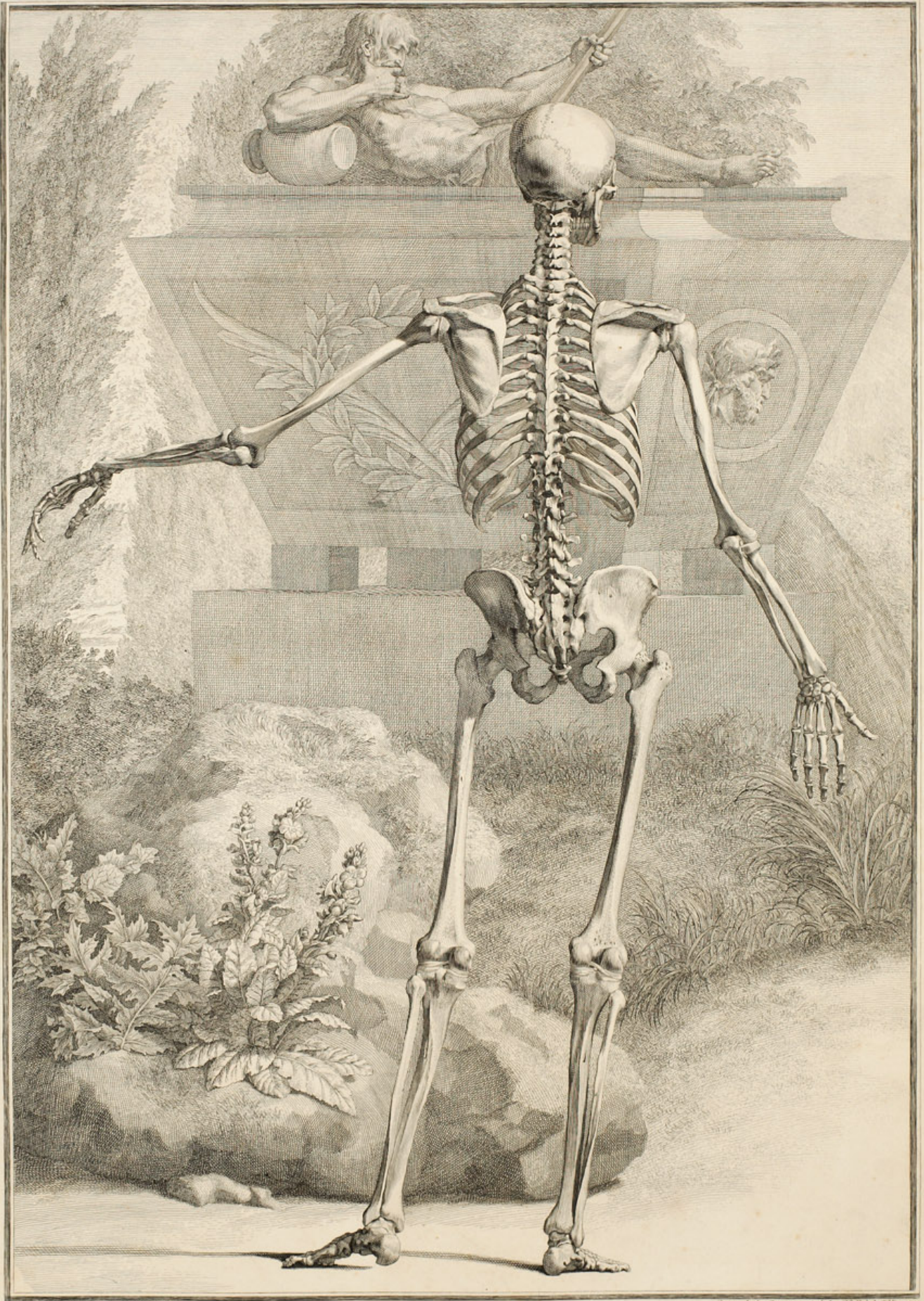

Modulus ad quatuor pedes altissimus et unicus

Problema Linceo Batarum opus II. et N. 10. Tab. II. 1721

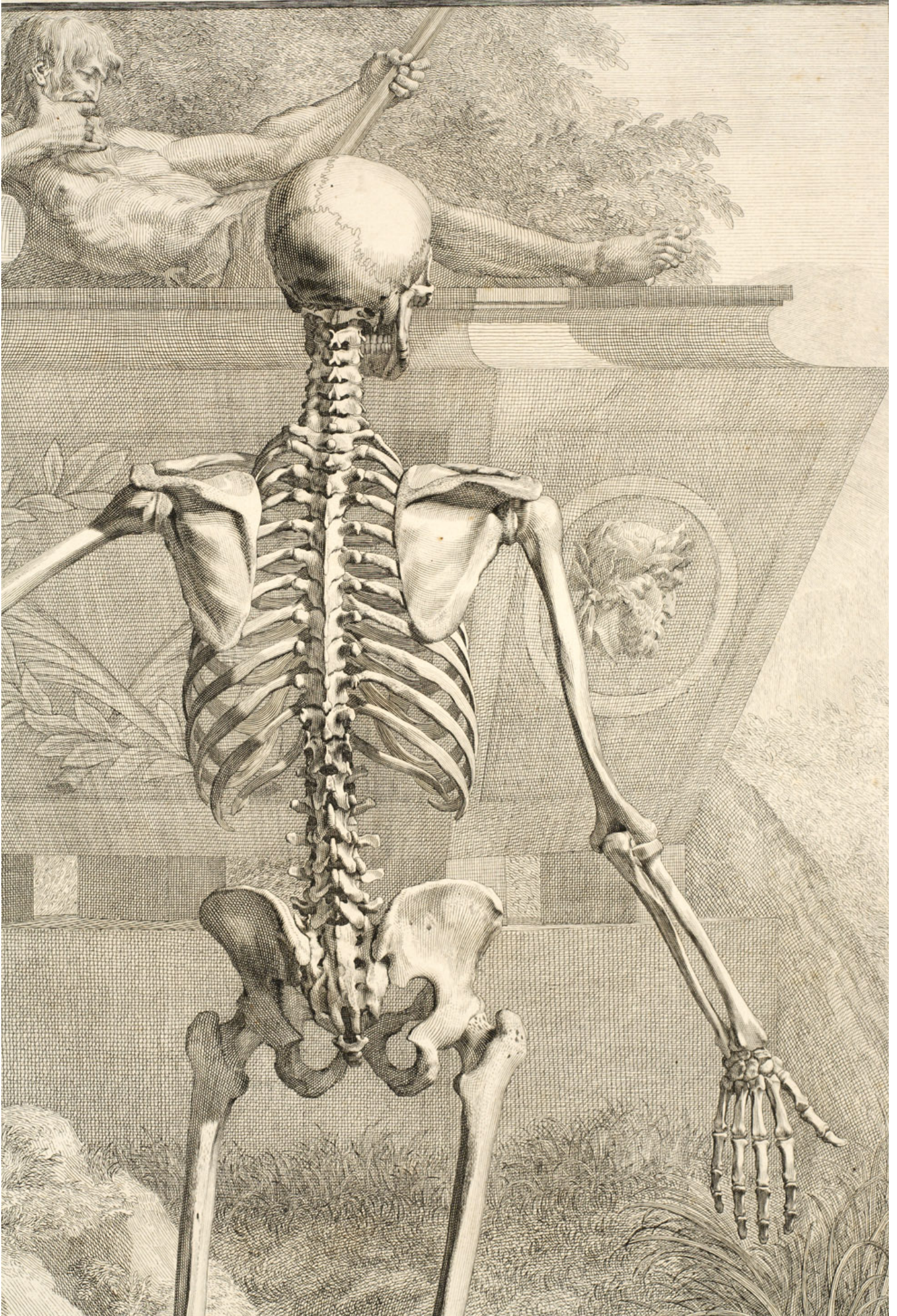

TABULAE III.

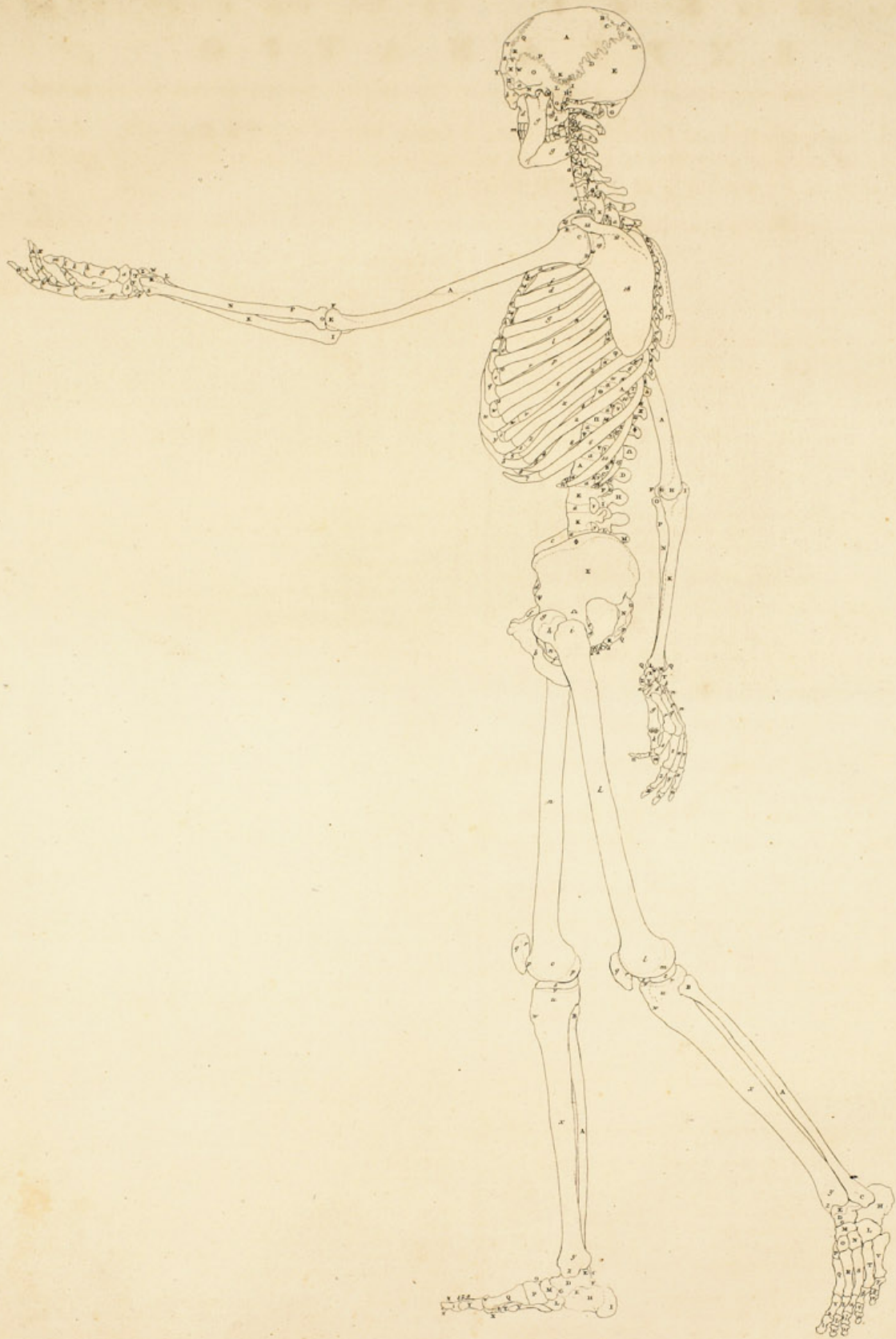

TABULAE ANATOMICAE TERTIAE SCELETI HOMINIS EXPLANATIO.

 Undem etiam haec Sceletum exhibet, à latere expressum; sed statu alio. Atque huic quoque ad syntaxin continuam efficiendam, ligamenta & cartilagine quibusdam in locis addidi, ut poscebat necessitas.

In capite, & spina.

A. A Offa verticis.
 B Sutura sagittalis.
 C C Foramina verticalia.
 D D Sutura lambdiformis.
 E Os occipitis.
 F G G Processus mammillares ossium temporum. F eminentia, à qua Biventer maxillae oritur.
 H Foramina, alterum in ossè mammillari juxta suturae lambdiformis additamentum; alterum in illo ipso additamento; per quod foramen vena penetrat ad sinum lateralem durae matris.
 I Additamentum suturae lambdiformis.
 K Sutura vera, facta è conjunctione ossis mammillaris cum ossè verticis.
 L Os mammillare.
 M Ossèus auris introitus.
 N Processus zygomaticus ossis temporis.
 O Os squamosum.
 P Sutura squamosa, facta è conjunctione ossis squamosi cum ossè verticis.
 Q R S Sutura coronalis. Q hac parte futura vera est. R S hac squamosa, qua ossi frontis subit R os verticis, S multiforme.
 T Os frontis.
 V Sutura squamosa, facta è conjunctione ossis multiformis cum ossè verticis.
 W Sutura, facta è conjunctione processus lateralis maximi multiformis cum ossè squamoso.
 X Processus lateralis maximus ossis multiformis.
 Y Sutura communis ossi frontis cum jugali juxta caudam supercili.
 Z Ossis jugalis pars, quae est in cavo temporis.
 Infra Z Sutura communis ossi jugali cum maxillari superiore in cavo temporis.
 Inter Z & X Sutura communis ossi jugali cum processu laterali maximo multiformis.
 a Os maxillare superius.
 Inter a & X Fissura, quae inter os maxillare superius, jugale, & multiforme relinquatur.
 b Ossis jugalis pars exterior.
 c Sutura communis ossi jugali cum processu zygomatico ossis temporis.
 d Os maxillare superius.
 e f g g Maxilla inferior. e processus coronoideus. f condylus, quo committitur cum ossè temporis.
 Mox supra F Lamella cartilaginea, quae interjecta articulo maxillae.
 h i Pars concava processus pterygoidei sinistri ossis multiformis. i hamulus, qui sustinet & retinet tendinem Circumflexi palati.
 k l Os maxillare superius. k pars, quae gingivam efficit. l pars, quae in palato est.
 m m Dentis in utraque maxilla.
 n o o p p q Atlas. n pars corporis sinistra, qua processum coronoideum ossis occipitis excipit, & caput sustinet articulo mobili. o o corporis partes duae inferiores, quibus in epistrophaeum innixus articulis mobilibus.
 p p processus transversus. q pars inaequalis, quae spinae loco est; à qua parte oriuntur Recti capitis postici minores.
 r r s t u Epistrophaeus. r r corporis partes duae, quibus atlantem sustinet mobilibus articulis. s processus transversus, in quo foramen pro arteria & vena vertebrali. t processus obliquus inferior. u spina, extremo bifida.
 v x y z Quinta vertebra colli. v corpus. w processus transversus. x processus obliquus superior. y processus obliquus inferior. z spina.
 a. a. &c. Ligamenta, quae inter corpora vertebrarum intercedunt, aliaque aliis alligant.
 β. γ. δ. ε Colli vertebrae, β quarta, γ tertia, δ secunda, ε prima. Partes earum intelliguntur ex partibus quintae.
 ζ η θ Vertebra duodecima dorsi. ζ corpus. η processus transversus. θ spina.
 ι κ λ Undecima dorsi vertebra. ι processus transversus. λ spina.
 μ Processus transversus vertebrae decimae dorsi.
 ν ξ &c. Viae inter vertebrae paratae pro nervis spinalibus, &c.
 ξ. ο. π. ρ. σ Spinae vertebrarum dorsi, ξ decimae, ο nonae, π octavae, ρ septimae, σ sextae.
 τ υ Quinta vertebra dorsi. τ spina. υ corpus.
 φ χ ψ Quarta vertebra dorsi. φ corpus. ψ spina.
 ω Γ Δ Tertia vertebra dorsi. ω corpus. Γ processus obliquus inferior. Δ spina.
 Θ Λ Ξ secunda vertebra dorsi. Θ Θ corpus. Λ processus obliquus superior. Ξ spina.

Π Σ Φ Prima vertebra dorsi. Π corpus. Φ spina.
 Ψ Ω Quinta lumborum vertebra. Ψ Ψ corpus. Ω spina.
 A A A B C C D Quarta vertebra lumborum. A A corpus. A E processus obliquus superior. B transversus. C C obliquus inferior. D spina.
 E F G H I Tertia vertebra lumborum. E corpus. F processus transversus. G processus obliquus superior. H spina. I processus obliquus inferior.
 K secunda vertebra lumborum. Partes ejus intelliguntur ex tertia.
 L M Prima lumborum vertebra. L processus obliquus superior. M spina.
 N O P Os sacrum. N lateris pars inaequalis infra os ilium. O spina tertia. P Processus obliquus inferior, qui cum superiore primi officuli coccygis committitur.
 Q R Coccygis officulum primum. Q processus obliquus superior. R corpus. S. T Coccygis officula, S secundum, T tertium.
 V W X Costa sinistra prima. V pars prima, qua corpori vertebrae duodecimae dorsi inhaeret. W capitulum, quo committitur cum processu transversu ejusdem vertebrae.
 Y Z a b Costa sinistra secunda. Y pars prima, qua inhaeret sinui communi corporibus vertebrarum dorsi duodecimae & undecimae. Z capitulum, quo committitur cum processu transversu vertebrae dorsi undecimae. b extremum cartilagineum.
 c Costa dextra secunda.
 d e Costa sinistra tertia. e extremum cartilagineum.
 f f Costa dextra tertia.
 g h Costa sinistra quarta. h extremum cartilagineum.
 i i k Costa dextra quarta. k extremum cartilagineum.
 l m Costa sinistra quinta. m extremum cartilagineum.
 n n o o Costa dextra quinta. o o extremum cartilagineum.
 p p q Costa sinistra sexta. q extremum cartilagineum.
 r r r s Costa dextra sexta. s s extremum cartilagineum.
 t t u Costa sinistra septima. u extremum cartilagineum.
 v v v w Costa dextra septima. w extremum cartilagineum.
 x y Costa sinistra octava. y extremum cartilagineum.
 z z z i. 1 Costa dextra octava. i. 1 extremum cartilagineum.
 2. 3 Costa sinistra nona. 3 extremum cartilagineum.
 4. 4 4 5 5 Costa dextra nona. 5. 5 extremum cartilagineum.
 6. 6. 7 Costa sinistra decima. 7 extremum cartilagineum.
 8. 8. 9 Costa dextra decima. 9 extremum cartilagineum.
 10. 10. 11 Costa sinistra undecima. 11 extremum cartilagineum.
 12. 12. 13 Costa dextra undecima. 13 extremum cartilagineum.
 14. 15. 15. 16 Costa sinistra duodecima. 14 pars prima, qua inhaeret corpori vertebrae dorsi primae. 16 extremum cartilagineum.
 17 Scapula dextra ex interiore parte.
 18. 19. 20. 21. 22 Scapula sinistra. 19 cervix. 20 pars cartilaginea, qua cervix augetur, tegiturque sinus, qui cum humero committitur. 21 spina. 22 processus superior.
 23 Clavicula sinistra.
 24 24 24 Os pectoris.
 A B C D E F. A F G H Offa humerorum. A in sinistro, eminentia, ad quam definit Deltoides. B C D caput superius. B capitis superioris tuber inaequabile minus. C capitis superioris tuber inaequabile majus. Inter B & C, sinus, quo continetur tendo capitis longioris Bicipitis brachii. D crusta cartilaginea laevis, qua aperta capitis pars, quae cum sinu scapulae committitur. E condylus minor. F caput laevi cartilagine crustatum, cum quo radius committitur. G rotula laevi cartilagine crustata, cum qua committitur ulna. H condylus major.
 I K L I K L M Ulnae. I olecranon. L capitulum laevi per ambitum cartilagine crustatum, cum quo committitur radius. M processus styloides.
 N O P Q Q N O P R S Radii. O caput superius. P tuberculum, ad cujus partem posteriorem definit tendo Bicipitis brachii, ad priorem idem ille se inflectit, cum manus in pronum vertitur. Q Q R S capita inferiora. R sinus, per quem incedunt tendines pollicis manus Extensoris minoris & Abductoris longi. S sinus, rursus distinctus in duos, per quem incedunt tendines Radialium externorum.
 T V. T Offa navicularia carporum. V caput laevi cartilagine crustatum, quo cum multangulis committitur.
 W. W Offa lunata.
 X Y Os triquetrum. X pars laevi cartilagine crustata, qua parte committitur cum cubito, interveniente ligamento, quod ab imo capituli ulnae deductum ad imum radium, qua parte is cum ulna committitur.
 Z. Z Offa subrotunda.
 a. a Offa multangula majora.
 b. b Offa multangula minora.

In spina.

In thorace, scapulae, clavula.

In brachio, & manibus.

TABULAE SCELETI TERTIAE EXPLANATIO.

- c c c Ossa capitata.
- d d e f Ossa cuneiformia carporum. e pars laevi cartilagine crustata, qua parte committitur cum triquetro. f processus unciiformis.
- g g h Ossa metacarporum pollicum. h crusta cartilaginea, qua caput inferius, qua parte cum eo os primum & sesamoidea committuntur, operum. Idem in dextro pollice.
- i i Ossa sesamoidea, quae apposita ad articulum pollicis eum metacarpum suo.
- k k l Ossa prima pollicum manuum. l crusta cartilaginea, qua interteum caput inferius, qua parte cum eo os ultimum committitur.
- m m Ossa ultima pollicum manuum.
- n n p q r: n o p r Ossa metacarporum manuum; n indicis, p medii, q annularis, r auricularis. o crusta cartilaginea laevis, qua tecta capitis inferioris metacarpi indicis pars illa, cum qua os primi ordinis committitur: quales & in reliquis utriusque manus.
- s t u v: s t u v Ossa primi ordinis digitorum manuum: s auricularis, t annularis, u medii, v indicis. w crusta laevis cartilaginea, qua tectum caput inferius, qua parte cum eo committitur os secundi ordinis: cui similes in reliquis.
- x y z: x y z: Γ . Δ Ossa secundi ordinis digitorum manuum; x indicis, y medii, z annularis, Γ auricularis. Δ caput inferius laevi cartilagine crustatum, qua parte pertinet ad articulum cum ossè tertii ordinis: sic & in reliquis.
- Θ . Λ . Ξ . Π : Θ . Λ . Ξ Ossa tertii ordinis digitorum manuum. Θ indicis, Λ medii, Ξ annularis, Π auricularis.
- Σ Φ Ψ Ω a b Os coxae sinistrae. Σ Φ Ψ os ilium, Φ crista, Ψ tuberculum, à quo oritur Rectus cruris. Ω a ischion, a acutus ischii processus. b os pubis.
- c d e f f Os coxae dextrae. c crista ossis ilium. d tuberculum, à quo Rectus cruris oritur. e acutus ischii processus. f f os pubis.
- g h i k l m Os femoris sinistrae. g caput laevi cartilagine crustatum, quo cum acetabulo committitur. h collum. i trochanter major. l condylus exterior. m huc usque pertinens crusta cartilaginea laevis, qua tecta pars condyli ad articulum genu pertinet.
- n o p p Os femoris dextri. o condylus interior. p p huc usque pertinens crusta cartilaginea laevis, qua condyli pars illa crustata, cum qua committitur tibia & patella.
- q r. q r Patellae. r hac parte, quae ad articulum genu pertinet, tecta crusta cartilaginea laevi.
- s s Cartilaginee semilunares interiores, interfertae articulis genuum.
- t Cartilago semilunaris exterior, interserta articulo genu.
- u v v w x y z. u v w x y z Tibiae. u caput superius, v hac parte, qua ad articulum genu pertinet, tectum crusta cartilaginea laevi. w eminentia, ad quam desinit ligamentum à patella procedens, eamque tibiae alligans. y z caput inferius, z malleolus internus.
- A B C. A B C Fibulae. B caput superius. C malleolus externus.
- D E F G. D E G Tali. E hac parte ad articulum cum crure pertinet, laevique cartilagine crustatus est. F sinus, per quem incedit tendo Flexoris longi pollicis pedis. G crusta cartilaginea, qua tectum hoc caput ejus.
- H. H I K Calcanei. I tuber, quo incipit; ad cuius posteriorem & eandem inferiorem partem tendo achillis cum Plantaris tendine desinit; ad posteriorem eandemque superiorem inflectitur, cum articulum cruris cum pede extremo flectimus in priorem partem. K pars eminentis, quae caput tali sustinet.
- L. L Ossa cubiformia.
- M. M Tarforum ossa navicularia.
- N Tarsi os cuneiforme medium.
- O. O Tarforum ossa cuneiformia minora.
- P. P Tarforum ossa cuneiformia majora.
- Q R. S. T. V: Q. S. T. V: W Ossa metatarforum: Q pollicis, R digitorum parvorum primi, S secundi, T tertii, V quarti. W metatarsi pollicis caput laevi cartilagine crustatum, qua parte ad articulum cum ossè primo & cum sesamoideis pertinet. Idem in reliquis metatarsi.
- X Ossa sesamoidea, quae apposita ad articulum pollicis cum suo metatarsi ossè.
- Y. Z. α . Y. Z. α . β . γ . Δ Ossa primi ordinis pollicum pedum, digitorumque parvorum: Y pollicis, Z parvorum primi, α secundi, β tertii, γ quarti. Δ caput laevi cartilagine crustatum, qua parte pertinet ad articulum cum ossè proximo. Eodem modo in digitis reliquis.
- ζ . η . θ Ossa secundi ordinis digitorum pedum parvorum, ζ primi, η secundi, θ tertii.
- ι . ι Pollicum pedum ossa ultima.
- κ λ . μ . ν Ossa tertii ordinis digitorum pedum parvorum, κ primi, λ secundi, μ tertii, ν quarti.

In coxis
& pubi-
bus.

F I N I S.



B. S. ALBINI

TABULA III.

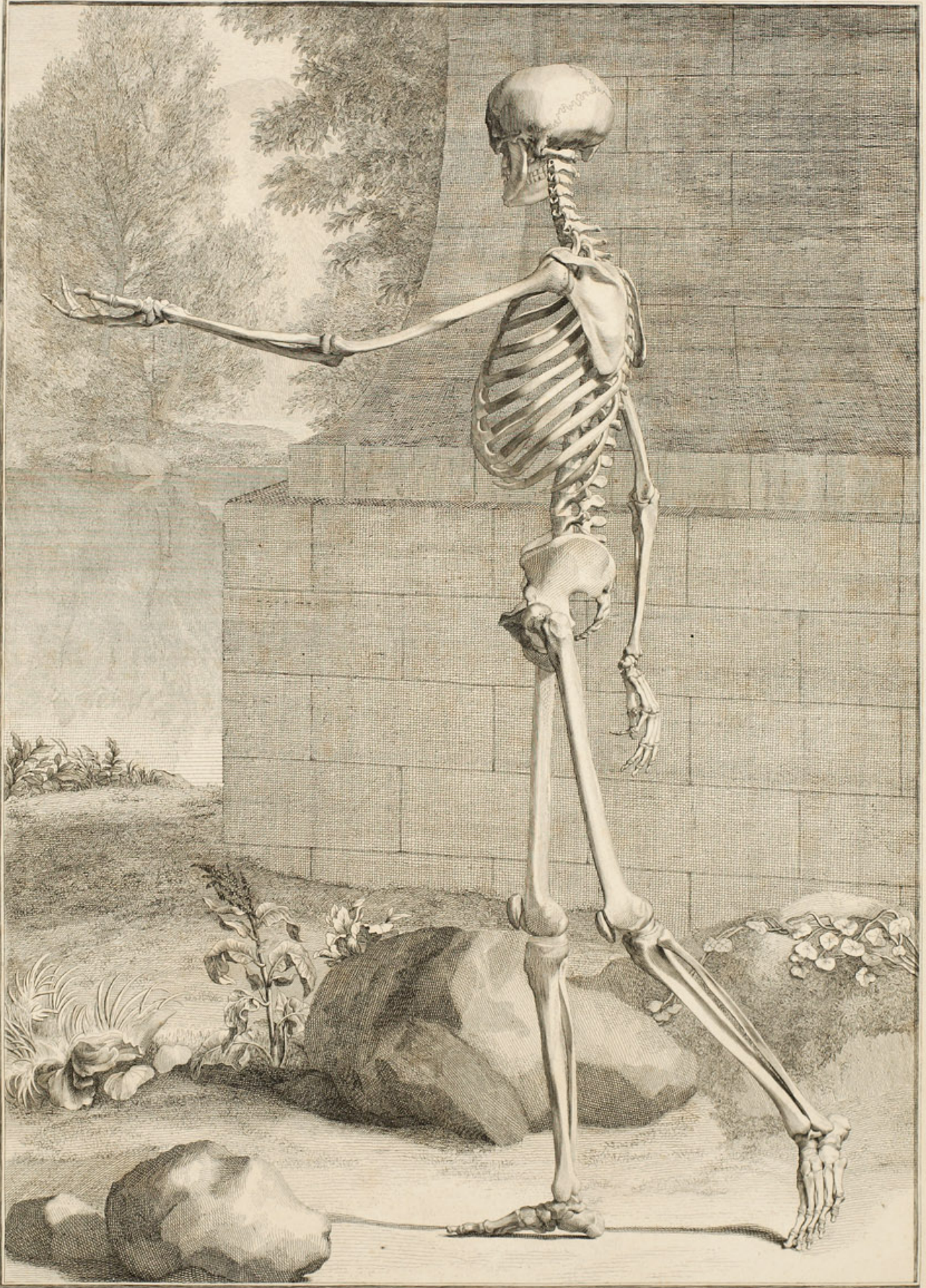

Manuscript of the original skeleton of the author

Printed by Leonard Bauschmann, apud C. G. N. Vogel, Bibliop. 1794

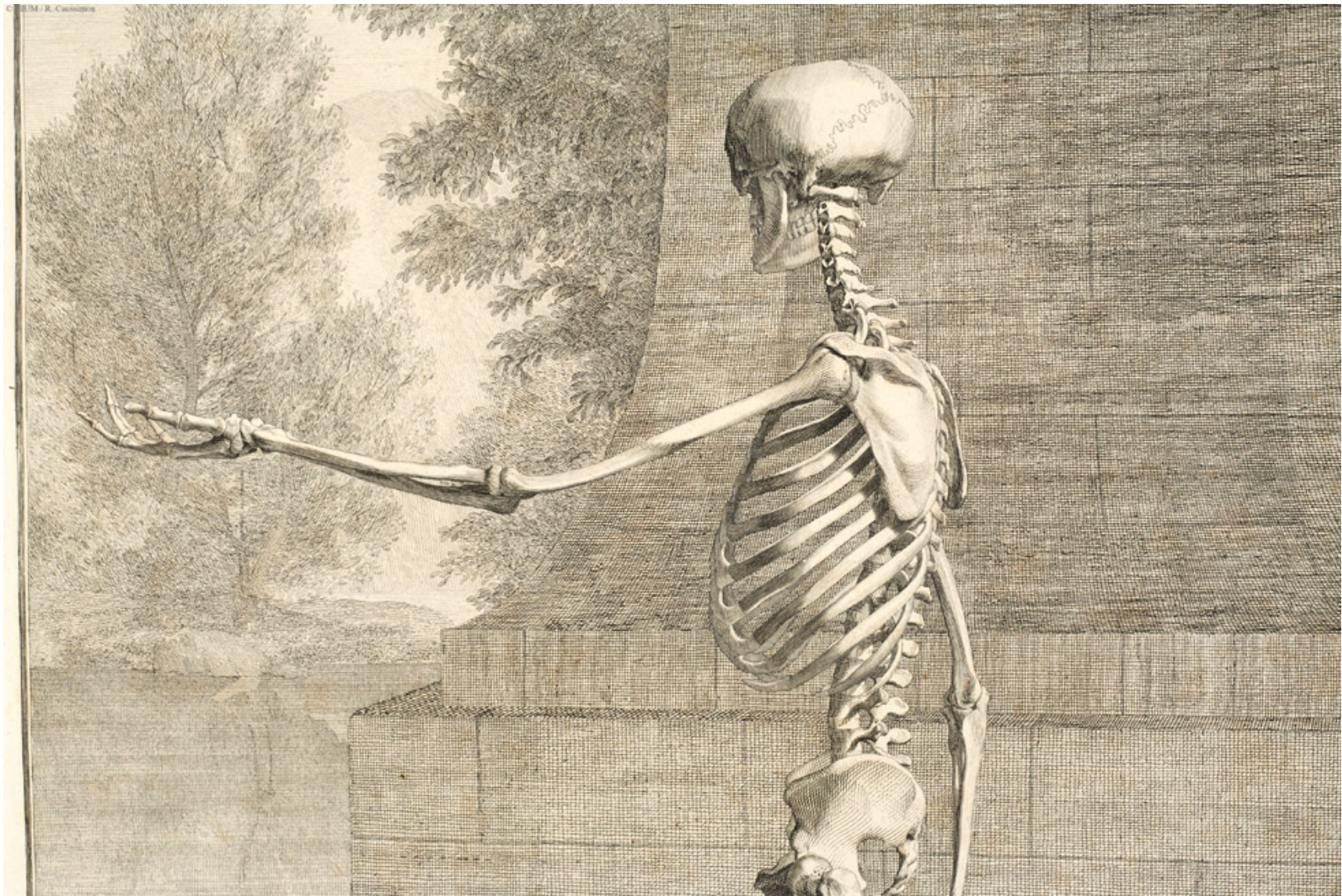



I.

1.
Caput, à parte priore.

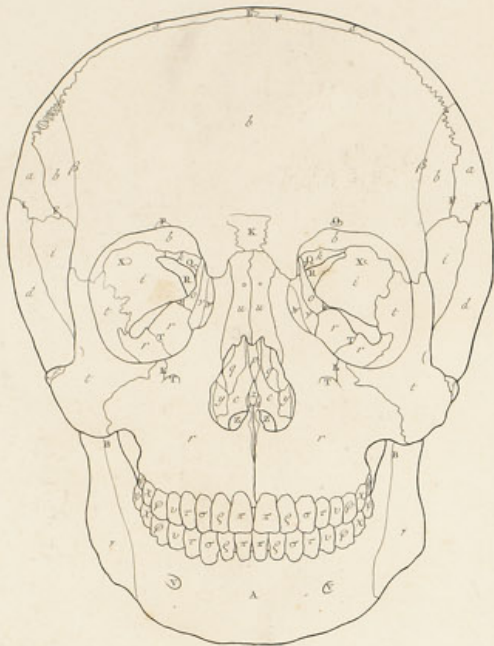

II.
posteriore.

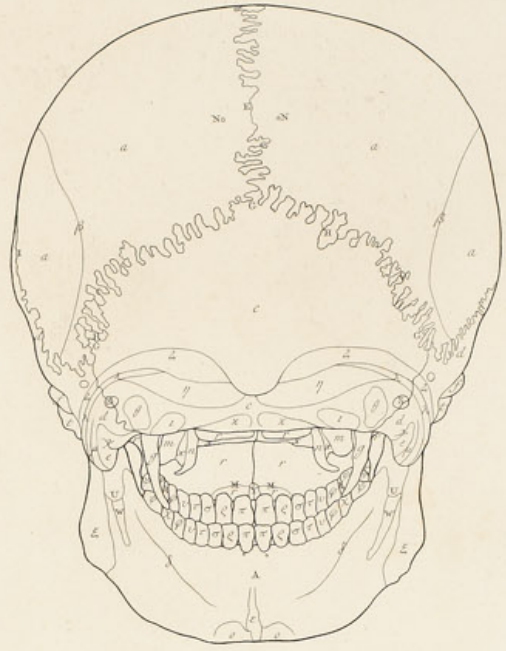

- a (fig. 1, 2, 3) os verticis.
- b (1, 3) frontis.
- c (1, 2, 3) occipitis.
- d (1, 2, 3) temporis.
- e (2, 3) processus mammillaris.
- f (1, 2, 3) zygomaticus.
- g (2, 3) styloformis.
- h (3) porus acusticus.
- i (1, 3) multiformis processus lateralis.
- k (1) anterior.
- l (3) pterygoideus: m (2) ala exterior, n interior.
- o (1, 3) cerebriformis pars planum dicta.
- p (1) interstitium.
- q (1) spongiosum superius.
- r (1, 2, 3) maxillare: s (1, 3) pars ad nasi interstitium pertinens.
- t (1, 2, 3) jugale.
- u (1, 3) nasi.
- v (1, 2, 3) naquis.
- x (1, 2, 3) palati.
- y (1) spongiosum inferius.
- z (1, 3) vomer.
- A (1, 2, 3) maxilla.
- B (1, 3) processus corvinoideus.
- C (3) condylus.
- D (3) cartilago articuli interjecta.
- E (1, 2) sutura sagittalis.
- F (1, 3) coronalis.
- G (2, 3) lambdiformis.
- H (2) vermicianum.
- I (1, 2, 3) squamosa.
- K (1) sagittalis nota superius.
- LM (1, 2) propriae maxillare.
- N (2) per hoc foramen penetrat arteria cum vena. P. I, 3.
- O (1, 3) per hoc ramus primi rami quinti. li partis nervorum cerebri, cum vasis.

III.
laterali.

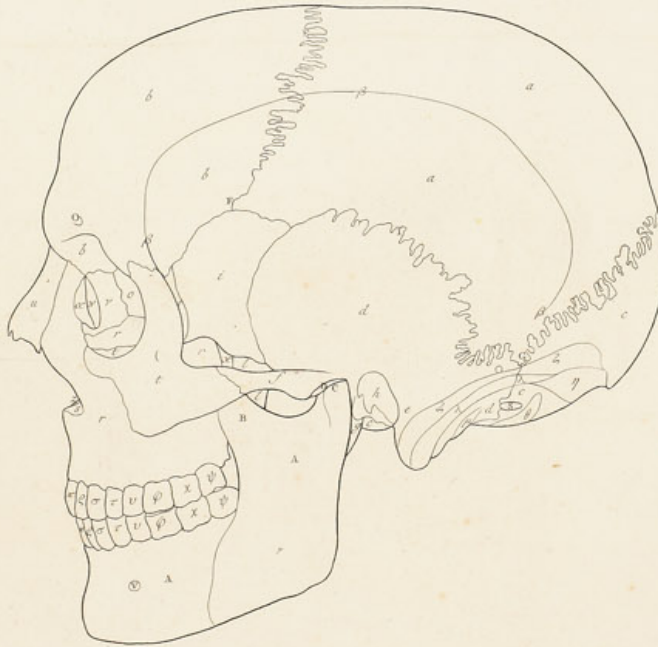

- P (2) lamula, eius loco.
- Q (2) per hoc opticus, et ramus carotidis internae ad oculum pertinens.
- R (2) per hoc nervus tertii, quarti, sexti, primi rami quinti.
- S (2, 3) per hoc vena ad suam lateralem pertinens, arteria ad duram matrem: I, 3.
- T (1) per hanc canalem ramus secundus partis quinti.
- U (2) per hunc ramus maxillaris tertii rami partis quinti, cum vasis. V (1, 3) eius exitus.
- W (2) vestigium rami quem maxillaris mobilis dicitur coegit.
- X (1) vide V fig. 6, 7, I, 5.
- Y (2) introitus canalis ad nasum pertinentiam. V fig. 8, I, 5.
- Z (1) foramen magnum.
- α (3, 2) principium anales diti nasalis.
- β (1, 2, 3) unde temporalis intum.
- γ (2) unde biventris maxillae.
- δ (2) unde mylohyoideus.
- ε (2) unde geniohyoidei et geniohyoidei.
- ζ (2, 3) ubi insertus biventris cervicis, occularis, sternomastoideus.
- η (2, 3) ubi complexus.
- θ (2, 3) ubi obliquus superior.
- ι (2) ubi rectus posticus major.
- κ (2) ubi minor.
- λ (2, 3) ubi splenius capitis.
- μ (2, 3) ubi brachiomastoideus.
- ν (1, 3) ubi masseter.
- ξ (2) ubi pterygoideus internus.
- ο (2) ubi biventris maxillae.
- π ρ (1, 2, 3) tonica: σ canini: τ υ φ χ ψ maxillaris.



J. Wandelaar omnes in aëre ad ossa ipsa incidit. 1727. et 1799.

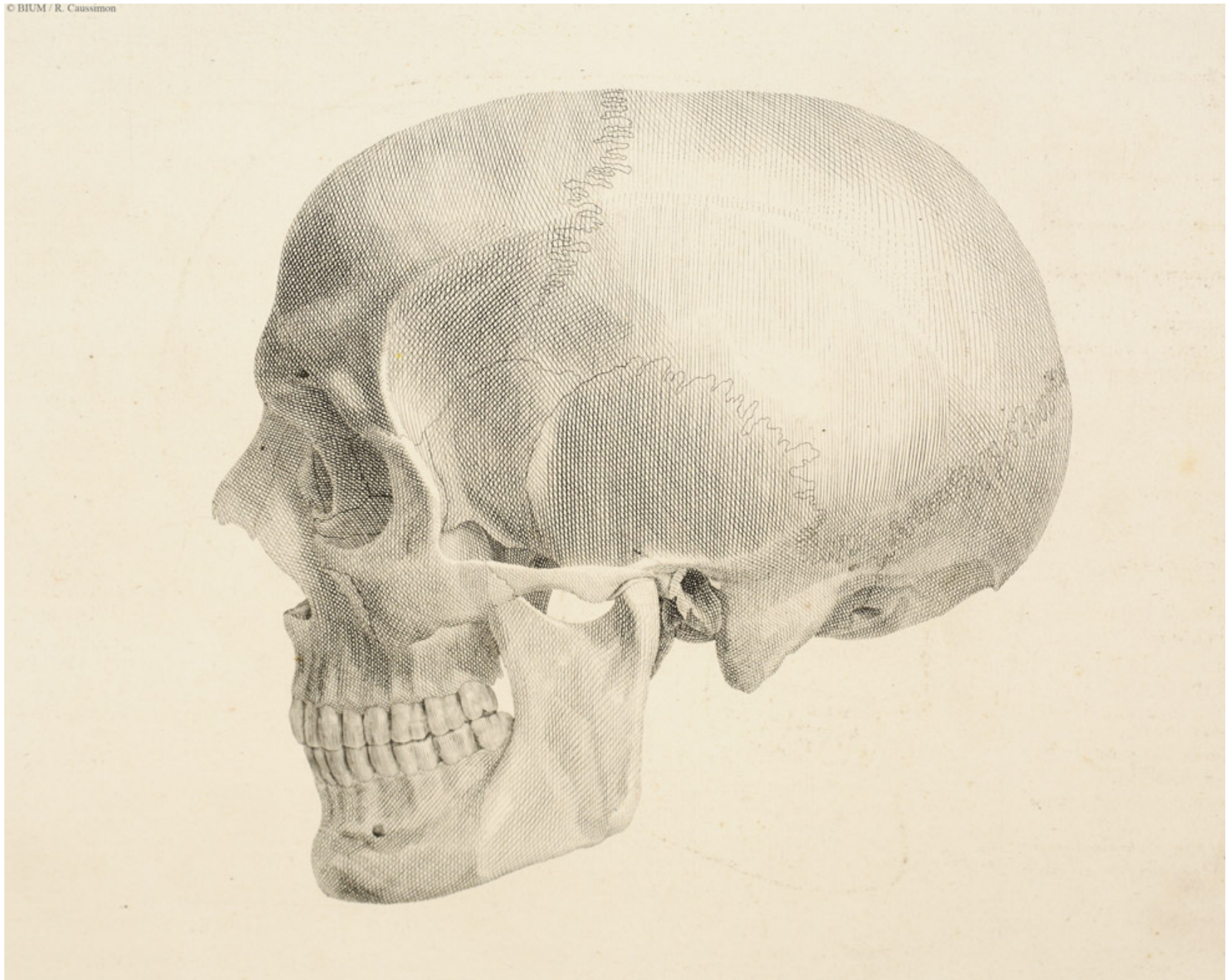

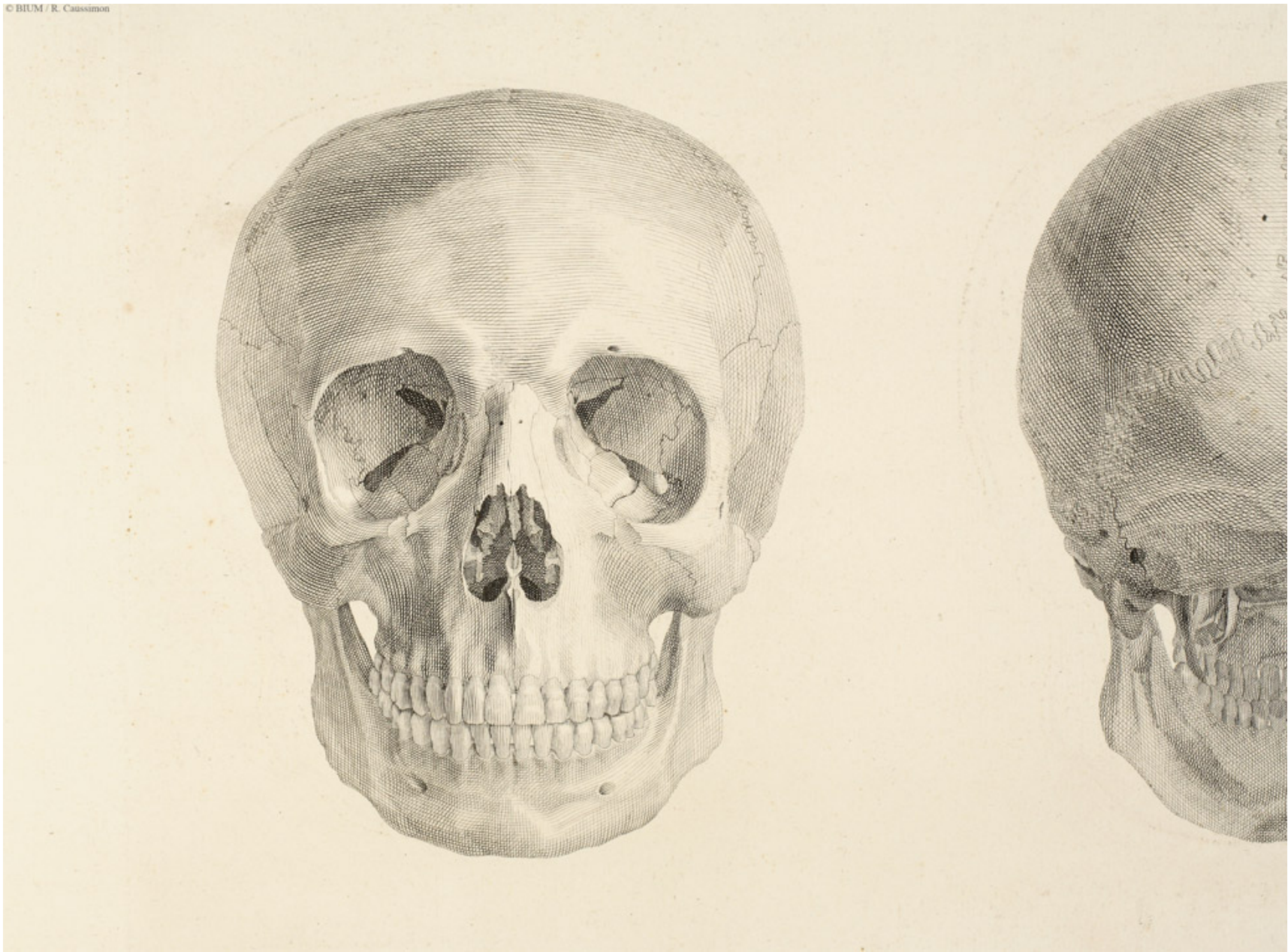

II.

I.
Cranium, ab inferiore.

- a os verticis.
- b occipitis.
- c tubera laevi cartilagine crustata, quibus committitur cum atlante x. T. 10.
- d os temporis.
- e processus mammillaris.
- f petrosus.
- g zygomaticus.
- h styliformis: i ejus radix.
- k porus acusticus.
- l sinus, in tuberculum articuli maxillae.
- n multiformis basis.
- o processus lateralis.
- p pterygoidei ala exterior.
- q interior, cum hamulo r, qui sustinet tendinem circumflexi.
- s processus ad canalem per quem carotis interna penetrat, pertinens.
- t os palati.
- u spongiosam inferius.
- v vomer.
- w maxillare.
- x, y alveoli tomicorum: z canini: A, B, C, D, E maxillarum.
- F os nasi.
- G interstitium cribroformis.
- H jugale.
- I frontis.
- K, L suturae maxillari propriae.
- M introitus canalium N ad nasam pertinentium x. fig. 8. T. 5.
- O canalis per quem penetrat ramus secundus nervi paris quinti.
- P per quem ramus rami secundi paris quinti.
- Q foramen, per quod tertius ramus paris quinti.

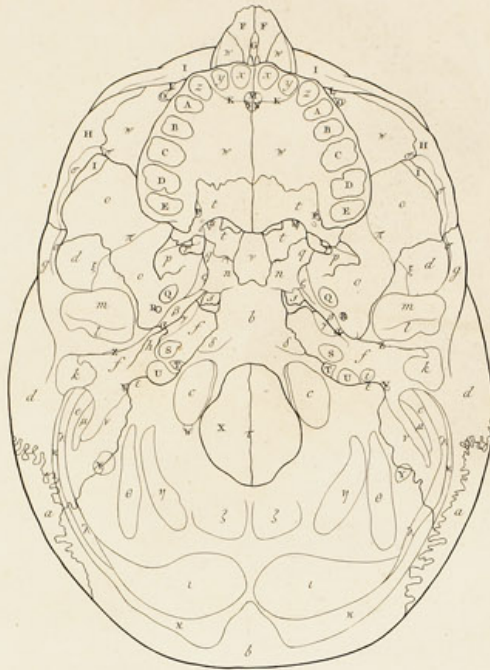

- R per quod arteria et vena durae matris.
- S canalis, per quem carotis interna, et nervus intercostalis.
- T foramen, per quod nervus octavi paris, et spinalis recurrens.
- U per quod sinus lateralis.
- V aquaeductus Falloppii, per quem porta durae paris septimi.
- W foramen, per quod vena vertebralis.
- X magnam, per quod spinae medullae, spinales recurrens, arteriae vertebralis.
- Y per quod vena ad sinum lateralem pertinens, arteria ad duram matrem: i. T. 3.
- Z fissura per quam penetrat tendo externi mallei, et chorda tympani.
- a finis partis osseae tubae Eustachii.
- β γ sinus cui insidet pars tubae illius assimilis cartilaginei.
- δ ubi inseritur rectus internus major, et minor.
- ε ubi lateralis.
- ζ ubi posticus minor.
- η ubi major.
- θ ubi obliquus superior.
- i ubi complexus.
- κ ubi biventer cervicis, cucullaris, sternomastoideus.
- λ ubi splenius capitis.
- μ ubi trachelomastoideus.
- ν unde oritur biventer maxillae.
- ξ unde temporalis.
- π unde pterygoideus externus.
- ς unde circumflexus.
- σ unde masseter.
- τ sagittalis.

II.
Maxilla, à superiore,

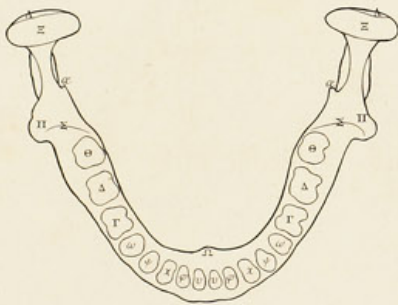

- v, φ alveoli tomicorum: x canini: γ, ω, Γ, Δ, Θ maxillarum.
- A condylus.
- Ξ capitulum ad articulum maxillae pertinens.
- Π processus coronoideus.

III.
inferiore.

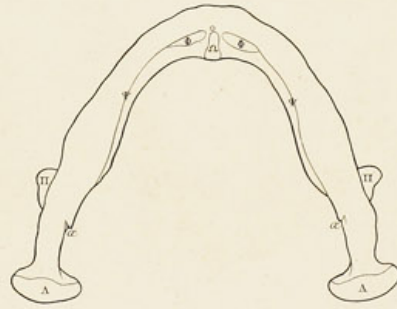

- Σ ubi inseritur temporalis mureo major.
- Φ ubi biventer.
- Ψ unde mylohyoideus oritur.
- Ω unde geniohyoidei, et genioGLOSSI.
- α introitus canalis x. T. 1.

II.

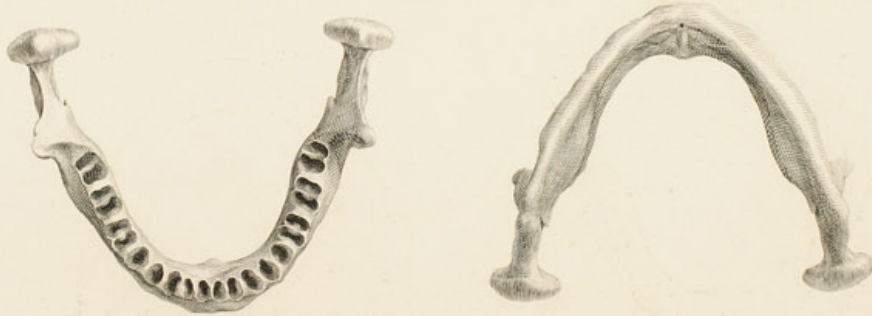
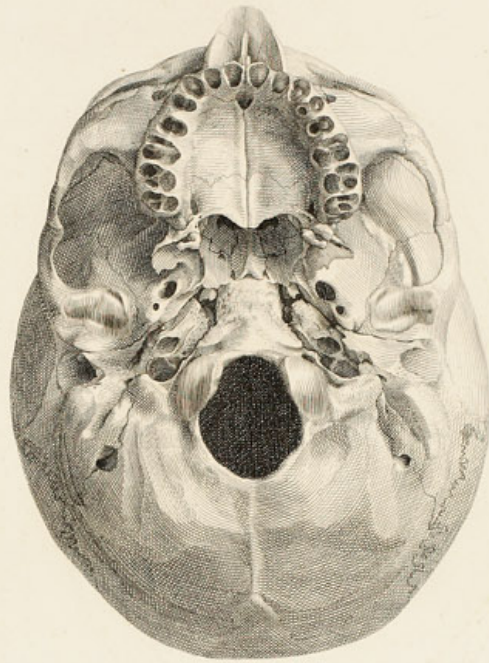

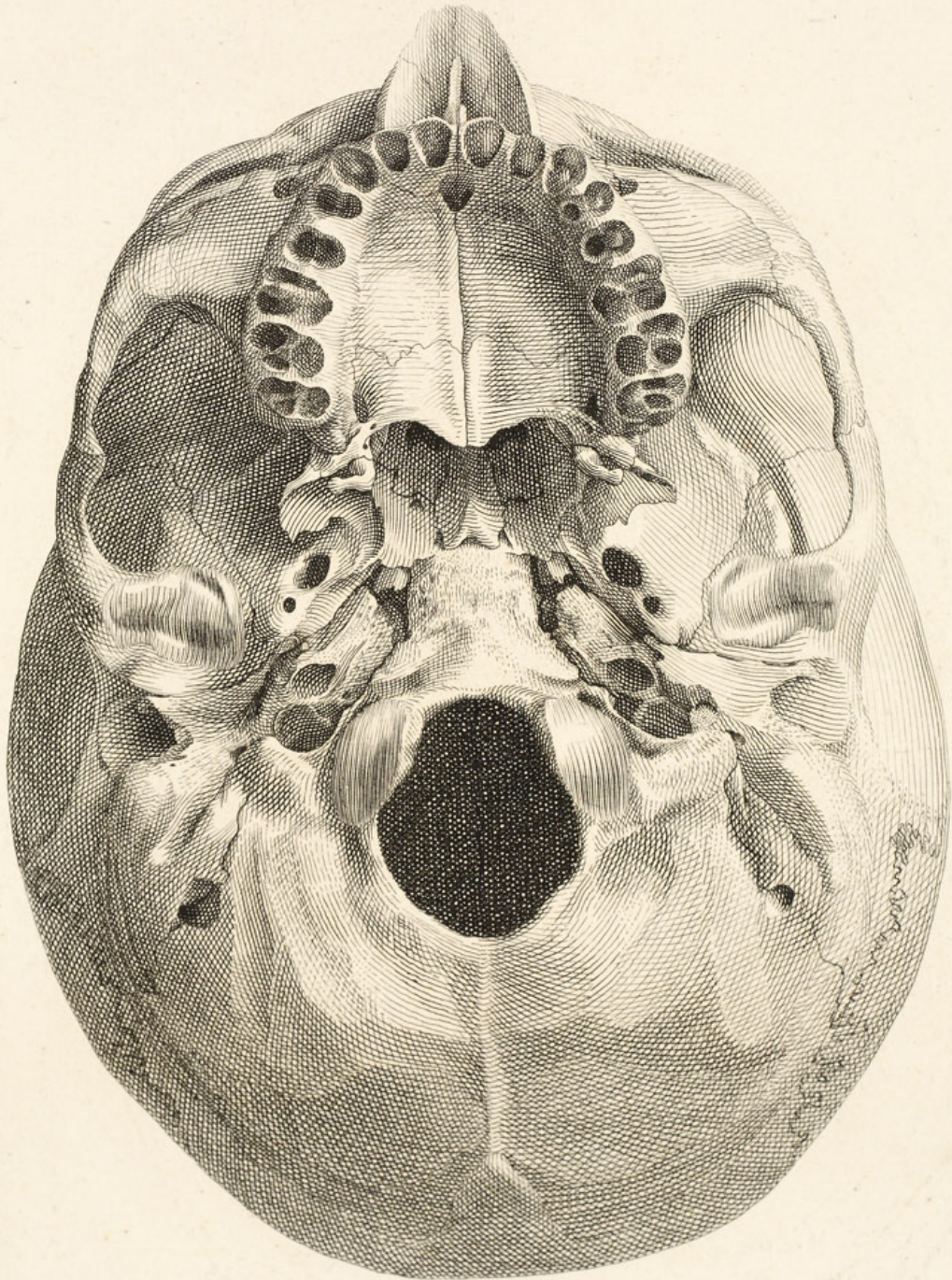

III.

Cranium, ex interiore.

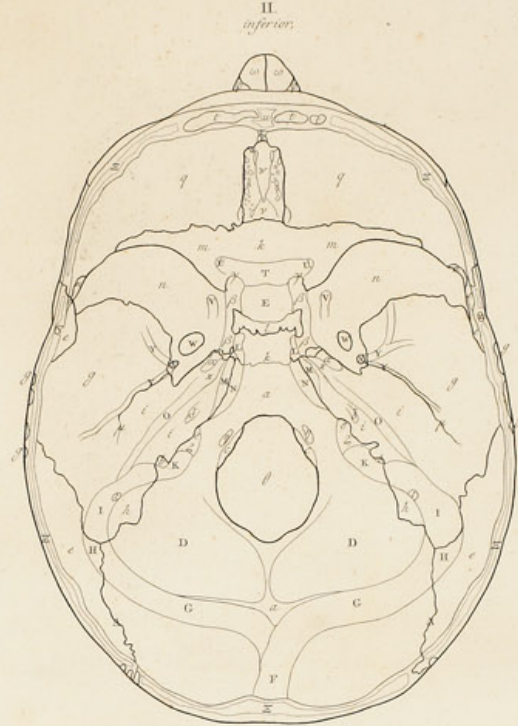
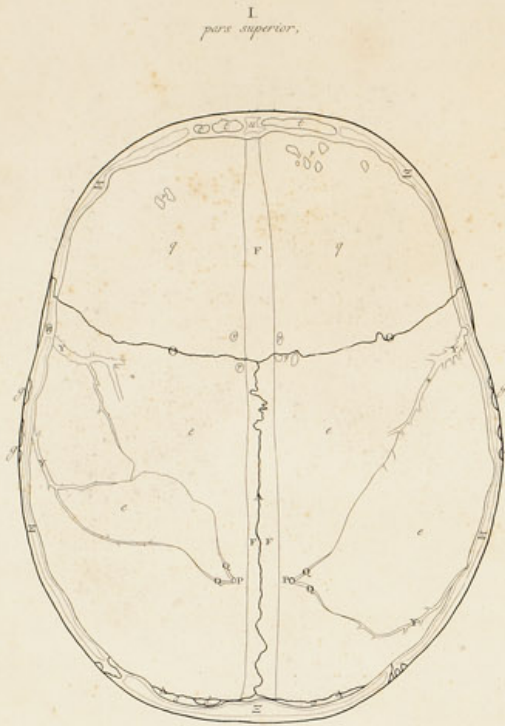

- a b (1,2,3) os occipitia
- c (2,3) tuber quo cum atlante committitur
- d (1) wormianum
- e (1,2,3) os verticis
- f (3) ora ad sagittalem pertinens
- g h (1,2,3) os temporis
- i (2,3) processus petrosus
- k (2) multiformis bista
- l (2,3) partes pone sellam
- m (2,3) processus anterior
- n (2,3) lateralis
- o (3) interstitium sinuum multiformia
- p (3) pars ad interstitium nasi pertinens
- q (1,2,3) os frontis
- r (3) crista epi
- s (3) processus ad interstitium nasi pertinens
- t (1,2) sinus frontalis
- u (1,2,3) interstitium sinuum frontalem
- v (2,3) cribiforme
- w (2,3) crista galli x (2) ala epi
- y (3) interstitium cribiformis
- z (3) vomer
- A (3) ossa palati sinistra, B maxillaris, C nasi, eminentiae ad interstitium nasi pertinentes
- D h (2,3) scrobs cui globus cerebelli insidet
- E (2) sella equina
- F (1,2) restigium sinu longitudinalis
- GHIK (2,3) lateralis
- L M N (2,3) sinus alius
- O (2) alius
- P (1) per hoc foramen penetrat arteria cum rina, X I, 1, quarum restigia Q
- R (2) coccum, cui dura mater insidet
- S (2,3) foramina cribiformis
- T (2) restigium continuitatis opticoorum

III. lateralis.

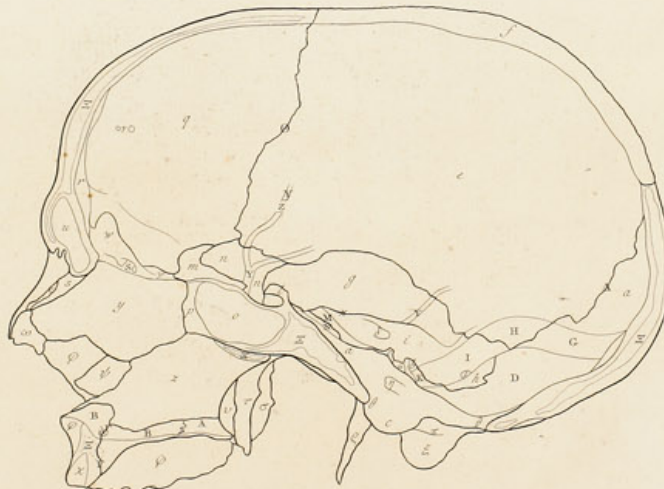

- w (2) canalis per quem penetrat carotis interna, et nervus interostalis
- xi (2) restigium carotida illius
- y (2) lamula per quam penetrat
- z (2,3) canalis communis portioni molli et durae partis septimi
- aa (2,3) qua exit nervus paris octavi cum spinali recurrente
- bb (2,3) qua sinus lateralis
- cc (2,3) penetrat nervus paris noni
- dd (2,3) foramen magnum, per quod spirae medulla, spinales recurrentes, arteriae vertebrales
- ee (2,3) per quod vena ad sinum lateralem pertinens, arteria ad duram matrem: Y I, 2
- ff (2,3) lamula cui quinti paris nervus insidet
- gg (3) canaliculum a palato ad nasum pertinentium sinister, X fig. 8. I, 3
- hh (2) restigium separationis pristinae
- ii (2,3) sinuli, quibus carunculae durae matris insertae
- kk (3) processus mammillaris
- ll (3) unde bisenter maxillae oritur
- mm (3) styliformis
- nn (3) pterygoidei ala exterior: z interior
- oo (3) os palati
- pp (2,3) maxillare
- qq (3) alveolus tonica primi sinistri
- rr (3) spongiosum inferius
- ss (2,3) nasi
- tt (3) suturae 8 fig. 8. I, 3
- uu (1,2,3) lamiformis. th (2,3) coronalis
- vv (1) sagittalis
- ww (1,2,3) diploe duabus interjecte tabulis, qua sectum os

- U (2) per hoc foramen optica penetrat, et ramus carotida interna ad oculum pertinens
- V (2) per hoc ramus secundus quinti paris
- W (2) per hoc tertius
- X (2) per hoc arteria et vena durae matris
- Y (1,2,3) quarum haec restigia
- Z (1,2,3) haec pars canalis, loco restigii

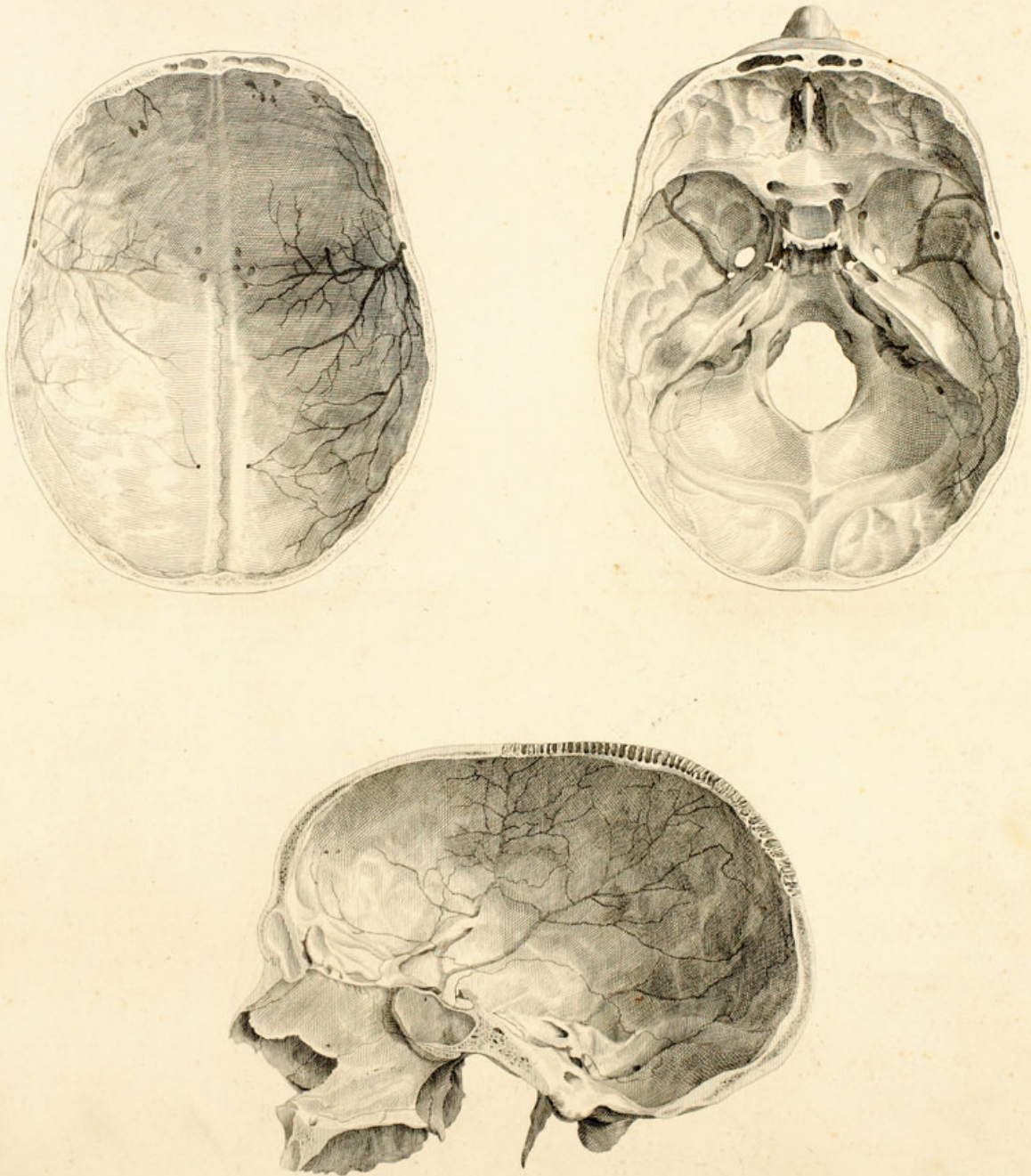

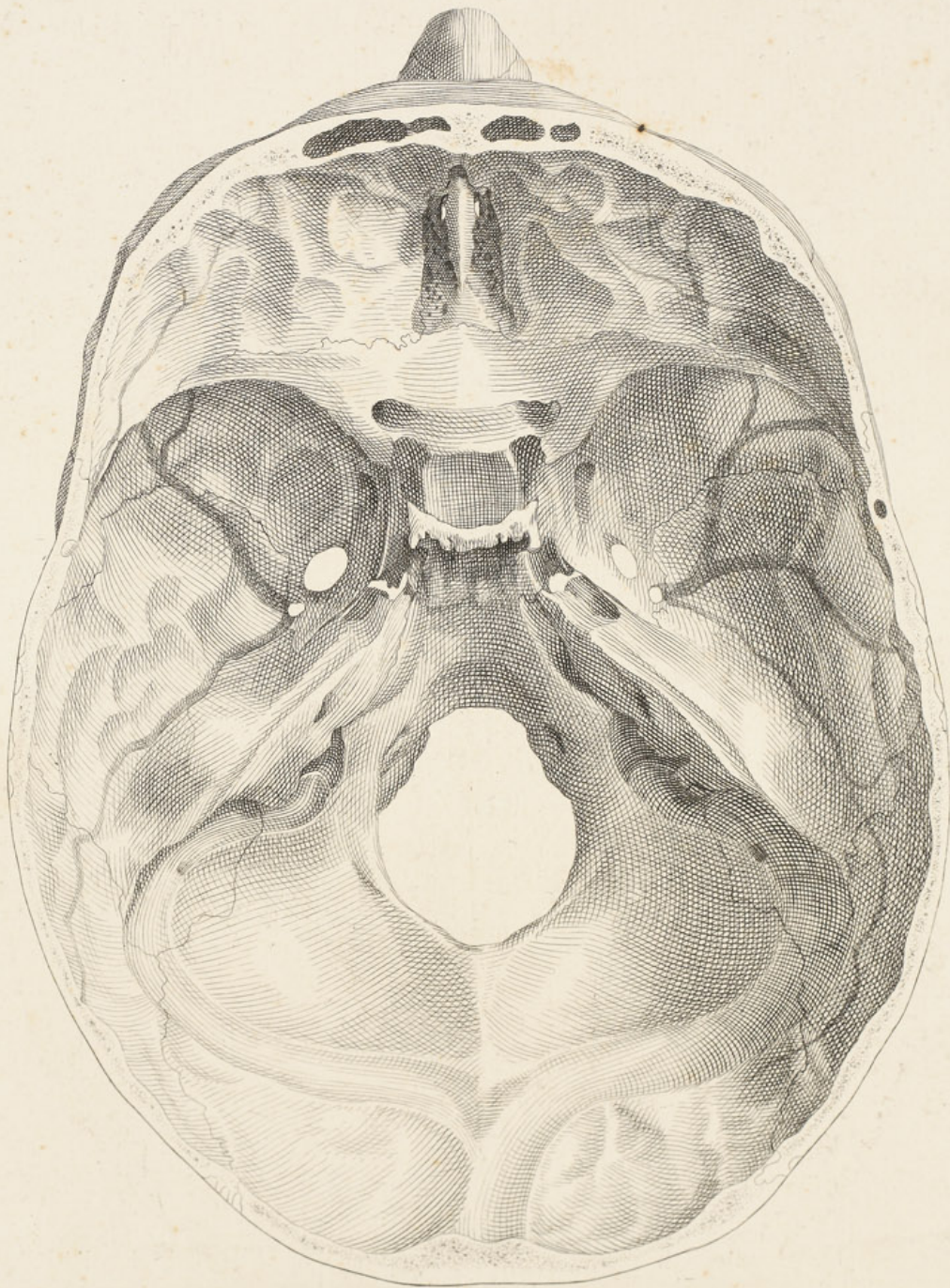

IV.

I. sequitur post tertiam tab. 3.
Detractam interstitium nasi cum crista gal-
li, et interstitium sinus sphenoidalis.



- a b (1.2.8) os frontis.
- c (1) qua ad interstitium nasi pertinet.
- d (1) qua ad sagittalis excorsum.
- e (1.2.8) multiformis basis.
- f (1.2.8) sella equina.
- g (1.2.8) paries post eam erectas.
- h (1.2.8) processus lateralis.
- i (1.2.8) anterior.
- k (1.2.8) pterygoidei ala exterior.
- l (1.2.8) interior, cum hamulo.
- m (1) cribriforme.

II. sequitur post primam hujus.
Detractum cribriforme, cavernosum,
spongiosum utramque.



- n (1.2.10) cavernosam.
- o (1) ostium in nasi concavum patens.
- p (10) cavernula et fig. 3.4. T.5.
- q (10) haec connectitur cum osse unguis et maxillari 1 et 2, fig. 2. et cum exitu si-
nus frontalis 1, fig. 2. T.5. (9 fig. 3.4. T.5).
- r (10) haec cum osse unguis et maxillari 1
et 2, fig. 2. (10 fig. 4. T.5).
- s (10) has claudit os unguis 1 fig. 2.
- t (10) hanc maxillare 1, fig. 2.
- u v (10) hac parte connectitur cum osse unguis

IV. sequitur post tertiam.
Jugale, ex interiore.



III. sequitur post secundam.
Maxillare cum jugali, ex interiore.



- v x (10) hac cum maxillari supra sinam.
- y (10) hac cum osse palati.
- y z (10) hac cum multiformi.
- z A (10) hac cum osse frontis.
- B (8.10) processus minor, connexus cum M (8.11).
- C (1.8.10) major, connexus cum MN (8.11).
- D (1.8.10) spongiosum superius.
- E (10) qua connectitur cum osse palati x fig. 2.
et proximo maxillaris margine.
- F (2.8.10) quod vocatur os planum.
- G (10) interstitium.

V.
Unguis,
ut f. 3. T. 1.

VI.
Nasi, ut f. 3. T. 1.

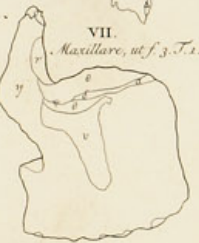

VII.
Maxillare, ut f. 3. T. 1.

VIII.
sequitur post tertiam tab. 1.
Resecta pars foraminis oculi,
sinus maxillaris, alveolorum.



IX.
Palati, ut f. 8.



X.
Cribriforme, ut f. 8.

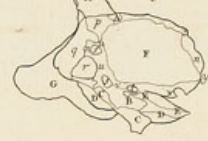

XI.
Spongiosam inferius, ut f. 8.

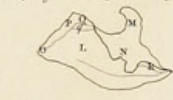

- H (10) crista galli.
- I q (1.2.5.8) os unguis.
- K (5) angulus invertus labii v. x fig. 2.
- L (1.11) spongiosum inferius.
- M (1.8.11) processus superior.
- N (8.11) pertinet ad sinam maxillarem.
- O P (11) qua connectitur cum maxillaris emi-
nentia q, et labio v fig. 2. et 3.
- Q (11) qua cum labio x ibid.
- R (11) qua cum osse palati eminentia X ibid.
- S (1.2.8.9) os palati qua ad latus nasi, et ad
sinam maxillarem pertinet.
- T (8.9) qua ad foramen oculi.
- U (9) qua ad os pterygoideum.
- V (1.2.8.9) processus posterior.
- W (1.2.9) anterior.
- X (2) ubi insidet spongiosam inferius.
- Y (2) ubi superius.
- Z (9) salus ubi ab altera parte eminentia
X, fig. 2. marginem maxillaris, cui in-
sudet, recipit.
- α (2) cavernula cum cavernoso connexa.
- β (9) qua cum maxillari connectitur.
- γ (9) qua cum ala exteriori pterygoidei.
- δ (1.2) qua cum palati altero.
- ε (8) maxillare.
- ζ (1.2.3) qua ad latus nasi pertinet.

- η (1.2.3.7.8) qua ad nasum eminentem.
- θ (3.7.8) qua ad fundum foraminis oculi.
- ι (1.2.3) qua ad palatum.
- κ (8) qua ad sinam maxillarem.
- λ, μ (1.2.3) qua ad cavernulas cavernosae.
- ν, ξ (2.3) labia, quibus ad canalem nasalem.
- ο (3.7) qua cum osse frontis connectitur.
- π (3) qua cum osse nasi.
- ς (3) qua cum osse palati.
- τ (1.2.3) qua cum maxillari altero.
- υ (7) qua cum jugale.
- φ (2.3) ubi insidet spongiosam inferius.
- χ (8) alveolus molaris quinti: φ quarti.
ω tertii.
- φ (1.2) os nasi.
- ω (1.2) qua cum nasi altero connectitur.
- Γ (6) qua cum osse frontis.
- Δ (6) qua cum maxillari.
- Θ (3.4) jugale qua ad zygoma pertinet.
- Α (3.4) qua ad foramen oculi.
- Ξ (3.4) qua cum osse frontis connectitur.
- Η (3.4) qua cum multiformis processa la-
terali.
- Ξ (4) qua cum maxillari.
- Φ (1) vomer.
- Ψ (2.8) sinus frontalis.
- Ω (1.2) sphenoidalis.

- p (1.2.3) x s n (8) maxillaris.
- q r (2.3.5.7.8.11) canalis ducti nasalis.
- s (8) ostium canaliculi per quem ramus
primi rami quinti paris ad nasum pe-
netrat: cujus canaliculi
- t (2) exitus, abeans in
- u (2) semicanalem. titide f. fig. 2. T.5.
- y (2.8) canaliculi ad cavernosam pertinentis.
- x (1.2.8.9) foramen ad nasum patens.
- x (9) vestigium quod ad canalem y (9) per-
tinet.
- y (3.9) pari canalis, per quem ramus se-
cundi rami quinti paris ad palatum
penetrat: p. fig. 9. T.5. et y T.2.
- z α (7.8.9) vestigium, s semicanalis, 3 ca-
naliculi, qua secundus ramus quinti paris
ad genam penetrat.
- x (2.3) aliam intra sinam eminentis.
- γ (8) foramen per quod opticus penetrat,
et ramus carotidis internae ad oculum.
- μ (8) per hoc secundus ramus quinti.
ν (8) R. T. 1.
- υ (1.2.3) pari introitus canaliculi ad nasum
pertinentium.
- χ (1.2.3) suturae s fig. 8. T.5.
- ψ (7.8) maxillari propria alteri. L. T. 1.
- * qua sectam os.

IV.



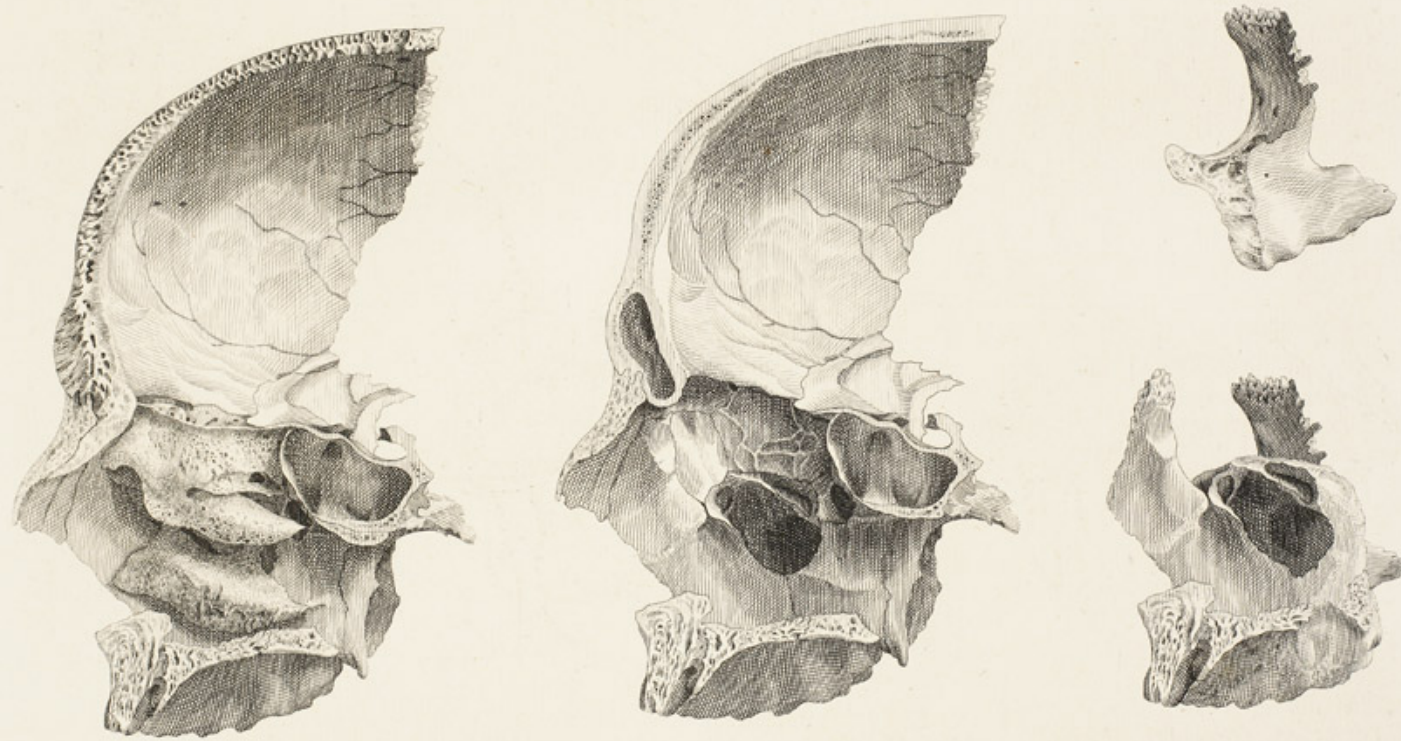

V

I. Os frontis cum cribriformi, ab inferiore, ut f. 1. T. 2.

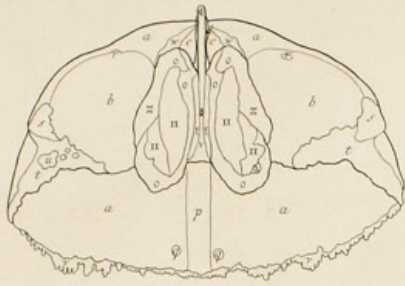

II. Os frontis cum multiformi, ab inferiore, ut f. 1. T. 2.

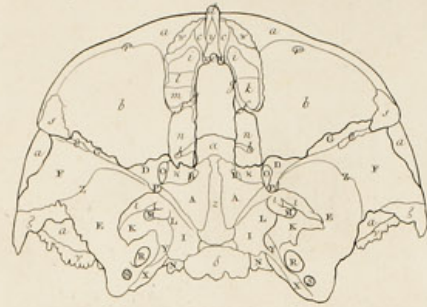

III. Cribriforme, à superiore, ut f. 2. T. 3.

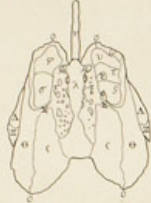

IV. à prioro, ut f. 1. T. 1.



V. Vomer, à prioro, ut f. 1. T. 1.



VI. Multiforme, à prioro, ut f. 1. T. 1.

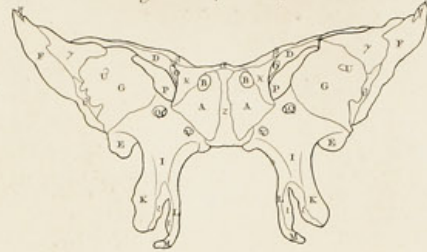

VII. Os frontis cum multiformi, à posteriore, ut f. 2. T. 1.

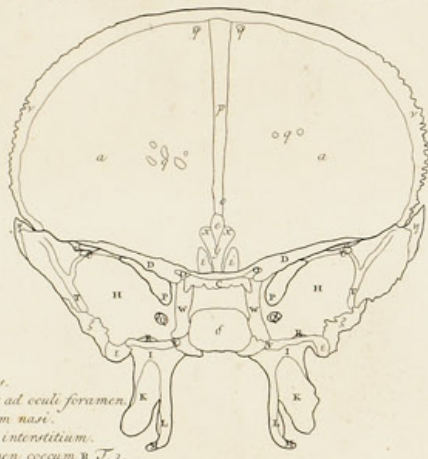

- a (2. 2. 7) os frontis.
- b (2. 2) qua pertinet ad oculi foramen.
- c (1. 2) qua ad cavum nasi.
- d (1. 2) qua ad nasi interstitium.
- e (2. 7) qua ad foramen coccum R. T. 3.
- f (2) qua ad canaliculum s fig. 8. T. 4: ab- it in semicanalem y. vide 2 fig. 3.
- h (2) qua ad canaliculum y fig. 8. 2. T. 4.
- i k l m (2) qua ad lacunam nasi.
- n (2. 7) exitus sinus frontalis: qui abit in cavernam cavernulam q. v. fig. 3.
- k (2) huic cavernulae adnectitur cavernula e fig. 3. ad quam pertinet.
- l (2) huic cavernulae fig. 3: m huic, 5.
- n (2) hac parte conjungitur cum cavernosa e fig. 3.
- o (7) crista.
- p (1. 7) vestigium sinus longitudinalis.
- q (1. 7) sinuli, quibus carunculae durae matris insertae.
- r (1. 2) penetrat ramus primi rami par- vis quinti, cum nasi.
- s (1. 2) qua parte connectitur cum jugali.
- t (1) qua cum processu laterali multiformi, qui implet defectus u.
- v (2. 2. 7) qua cum costibus verticis.
- x (1. 2) qua cum maxillari, et nasi.
- y (2. 7) qua cum ala crista galli.
- z (2. 7) qua cum crista, et interstitio cribriformis.
- aa (2. 6) multiformis processus humilis.
- A (2. 6) costiculum distinctam, cum multi- formi sinum sphenoidalem efficiens.
- B (2. 6) ostium sinus.
- C (7) porus post sillum erectus.
- D (2. 6. 7) processus anterior.
- E (2. 6) lateralis qua ad basem crani per- tinet Y qua ad latum: o qua ad foramen oculi: W (7) qua ad cavum cranii.
- I (2. 6. 7) pterygoideus: X ala exterior: L interior: M hamulus.
- N (2) processus ad vestigium beta T. 3. per- tinens.
- O (2. 6. 7) foramen per quod opticus pen-

VIII. Maxillaria cum cribris palati, à superiore.



- erat, et ramus carotidis ad oculum.
- P (2. 6. 7) per quod tertii, quarti, sexti paris nervi, quinti ramus primus.
- Q (6. 7) per quod quinti secundus.
- R (2. 7) per quod tertius.
- S (2) per quod arteria et vena durae matris: T (7) quarum hoc vestigium.
- U (7. 6) canaliculus, per quem ramus ca- rum ad oculi foramen penetrat.
- V (6. 7) canalis qui supra processum pte- rygoideum.
- W (7) vestigium carotidis internae.
- X (2) beta Tab. 2.
- Y (2) unile corcumflexus cruris.
- Z (2) unde pterygoideus externus.
- aa (2. 6) qua cum cribriformi connectitur.
- beta gamma (6) qua cum osse frontis.
- delta (2. 7) qua cum osse occipitis.
- epsilon (7) qua cum petroso.
- zeta (2. 7) qua cum squamoso.
- eta (6. 7) qua cum osse verticis.
- theta (2. 6) qua cum jugali.
- i (2. 6) qua cum osse palati.
- x (2. 6) qua cum cavernosa, et palati.

- lambda (3. 4. 9. 10) crista galli: u ala.
- nu (2. 3. 4. 9. 10) cribriformis interstitium.
- xi (2. 3. 4. 9. 10) pars cribriformis.
- omicron (2. 3. 4. 9. 10) cavernosa.
- pi (9. 10) alterius spongiosi instar.
- rho (2. 9. 10) qua connectitur cum osse fron- tis et multiformi n et x. fig. 2.
- sigma (3. 4) hanc cavernulam perficit con- nexa cum ea osse frontis k fig. 2.
- tau (3. 9. 10) hanc m fig. 2.
- upsilon (3. 4. 9. 10) hanc l fig. 2.
- phi (3. 4) hanc i fig. 2. et os unguis et ma- xillare X. fig. 2. T. 4: patet x ad spon- giosum superius, * hic arcus adnexus erat fundo forulae lambda fig. 2. T. 4.
- chi (3. 4) in unum abeunt tau et upsilon: respondent cavernulae phi, supra distinctae.
- psi (3. 4) sic et infra in unum abeunt tau et sigma.
- omega (3. 4) hanc perficit os unguis et maxil- lare X. fig. 2. T. 4: patet Y ad spongio- sum superius.
- Delta (2) ostium in nasum patens.
- theta (3. 4. 9. 10) quod vocatur os planum.
- lambda (3. 4) processus minor.
- mu (2. 3. 4) major.
- nu (2. 4. 9. 10) spongiosum superius.
- xi (3) pars canaliculi. f. fig. 2.
- omicron (2. 4) qua cum cartilagine interstitii nasi connectitur.
- pi (9. 10) qua cum osse frontis.
- rho (9. 10) qua cum humile multiformis.
- sigma (10) qua cum vomere.
- tau (9. 10) qua cum basi multiformis.
- upsilon (10) qua cum osse palati.
- phi (9) os palati qua ad palatum pertinet.
- chi (8) qua ad fundum nasi.
- psi (8. 9) qua ad interstitium.
- omega (8. 9) qua ad cavum pterygoideum.
- lambda (8. 9) qua ad latus nasi.
- mu (8. 9) qua ad foramen oculi.
- nu (9) processus anterior.
- xi (8. 9) posterior.
- omicron-nu (9) foramen in nasum patens.
- rho (9) vestigium ad canalem p. pertinens.
- sigma (8. 9) per quem ramus secundi rami pa- ris quinti ad palatum penetrat. Y. T. 2.
- tau (8) qua cum cavernosa connectitur.
- upsilon (9) qua cum basi multiformis.
- phi (8. 9) qua cum pterygoidei ala interi- ore: l qua cum exteriori.
- chi (9) spongiosum inferius.
- psi (9) vomer.
- omega (9) fossula in spatium abeans, quod in- ter duas vomeris lamellas.
- x (9) hac parte connexas cum multiformi- bus processu humili.
- y z (5) hac cum interstitio cribriformis.
- aa (5) hac cum cartilagine interstitii.
- B (8. 9. 10) maxillare.
- C (9. 10) qua ad palatum pertinet.
- D (10) qua ad latus nasi.
- E (8) qua ad fundum.
- F (9. 10) qua ad interstitium.

IX. Compago maxillarum, palati, cribriformis, vomeris, spongiosorum inferio- rum, jugalium, a posteri- ore, ut f. 2. T. 1.



X. Maxillare cum cribriformi, ut f. 9.



- G (8. 9. 10) qua ad eminentem nasum.
- H (8. 9. 10) qua ad oculi foramen.
- I (10) qua ad canalem p. fig. 9.
- K (8. 9. 10) alveoli.
- L (8. 10) canalis nasalis ductus.
- M (9. 10) introitus canalium ad nasum pertinentium.
- N (8) exitus alterius ceram.
- OP (8. 9. 10) vestigium, Q semicanalis, scan- di rami parvi quinti: T. T. 1.
- R (8) maxillari propria sutura 1. T. 1.
- S (8. 9. 10) altera X. T. 2. et M. T. 1.
- T (8) scissura, in nonnullis.
- U (8. 10) qua cum jugali connectitur.
- VW (8) qua cum cavernosa.
- WX (8) qua cum osse unguis.
- X (8) qua cum osse frontis.
- Z (10) qua cum osse palati.
- alpha beta (8) sulcus qui vomer dividit.
- gamma (8) cui cartilago interstitii nasi.
- delta (9) jugale.
- epsilon (9) qua connectitur cum osse frontis.
- zeta (9) qua cum processu zygomatico.
- eta (9) qua cum laterali multiformis.

V.

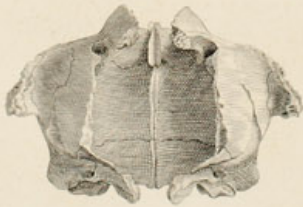
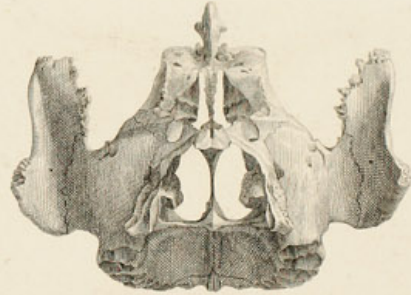
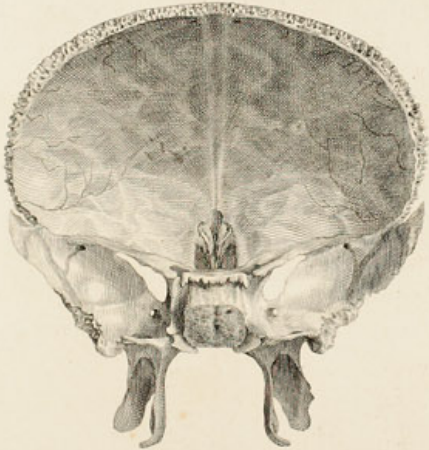
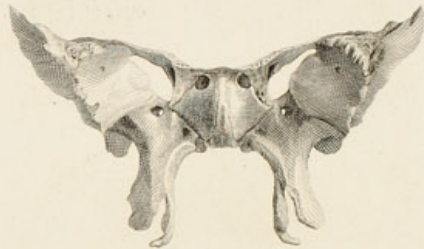
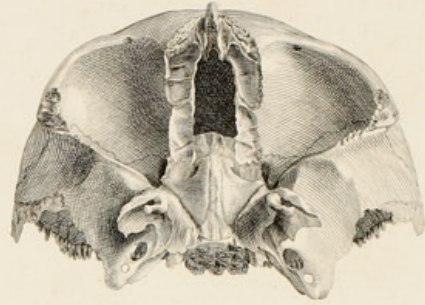
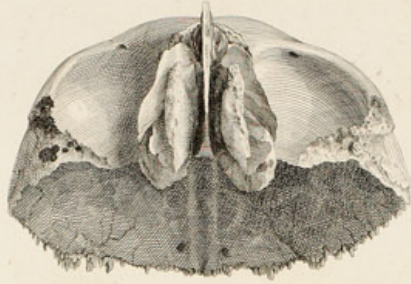

VI.

I. *Cr. verticis, ab exteriori, ut f. 3. T. 1.*



II. *ex interiori, ut f. 3. T. 3.*



III. *Temporis, ex interiori, ut f. 3. T. 3.*



IV. *Occipitis, à priore, ut f. 1. T. 1.*

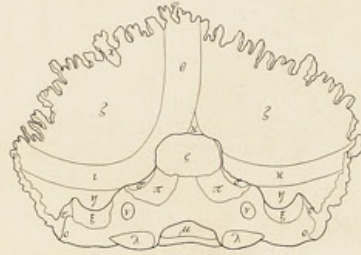

V. *Hyoides, à priore,*



VI. *postiore,*



VII. *lateralis.*



VIII. *Articulus diductus.*



a b qua cum osse frontis connectitur.
 b c qua cum multiformi.
 c d qua cum squamoso.
 d e qua cum mammillari.
 e f qua cum osse occipitis.

g os squamosum.
 h mammillare.
 i petrosam.
 k vestigium vasorum durae matris.
 l sinus lateralis.
 m sinus alius.
 n lamella cui nervus quinti paris insidet.
 o canalis communis portioni molli et durae paris septimi.
 p q per quem penetrat carotis interna, et nervus intercostalis.
 r foramen, per quod vena ad sinum

lateralem pertinet, arteria ad duram matrem, i. T. 3.
 s pars spatii semicircularis ubi exit sinus lateralis.
 t pars fissurae qua exit nervus paris octavi cum spinali recurrens.
 u v qua connectitur cum multiformi.
 v x qua cum osse verticis.
 x y z qua cum osse occipitis.
 a styliformis processus.
 b mammillaris.
 gamma unde boventer maxillae oritur.
 delta zygomatias.
 epsilon qua cum jugali connectitur.
 z scrobs cui cerebrum insidet.
 y cui cerebellum.
 theta vestigium sinus longitudinalis.
 i x lateralis.

gamma tuber quo committitur cum atlante.
 mu foramen magnam.
 nu per quod penetrat nervus paris noni.
 xi pars spatii semicircularis ubi sinus lateralis exit.
 o ubi insertus rectus lateralis.
 x ubi internus major et minor.
 c qua cum multiformi connectitur.
 e qua cum petroso.
 z v qua cum mammillari.
 v phi qua cum osse verticis.
 x xormianum.
 phi basis.
 w cornu: s cartilago in quam abit.
 B graniforme.
 C, D qua basis et cornu committuntur inter se.
 E ubi genichyoides inseritur.

VI.



VII.

I. Sacrum à priori.

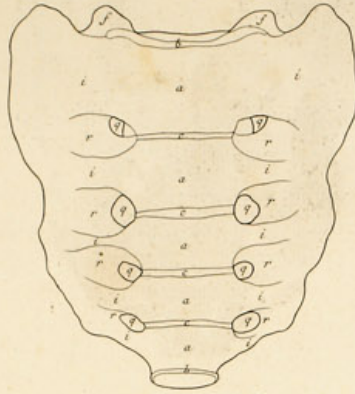

II. posteriore.

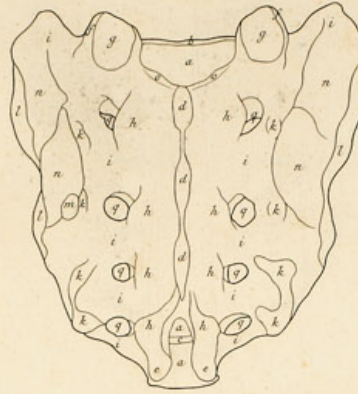

III. laterali.



IV. superiore.

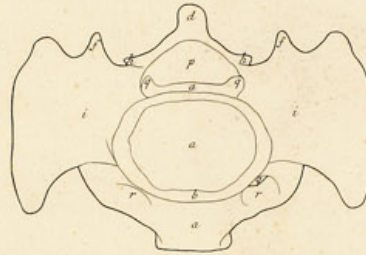

V. Coccyx, à priori.



VI. posteriore.



VII. laterali.

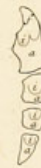

a corpora.
 b margo eminent.
 c notae pristinae distinctionis.
 d spinae: primae, secundae, tertiae.
 e processus obliqui inferiores.
 f superiores.
 g qua committantur cum inferioribus lumborum proximae.
 h ubi obliqui conerit inter se.

i transversi.
 k tubercula ubi conerit inter se.
 l m quibus partibus committitur cum osse ilium.
 n ubi affixa ligamenta commissuram illam continentia.
 o ubi connectens cum ima lumborum.
 p pars canalis spinae medullae.
 q viae nervorum.
 r vestigia eorum.

VII.

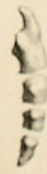
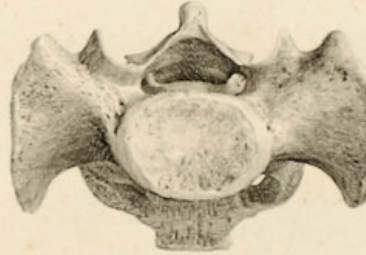
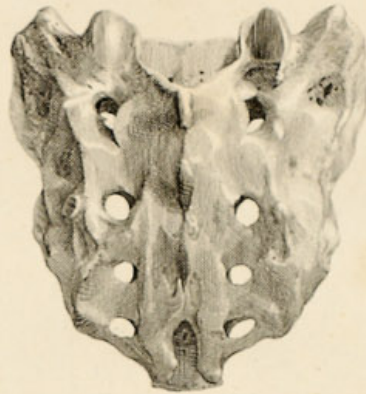
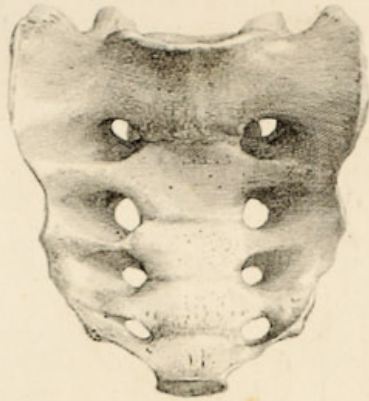

VIII.

I. *Syntaxis vertebrarum lumborum, à priore.*



II. *posteriore.*

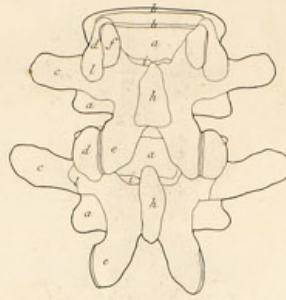

III. *laterali.*

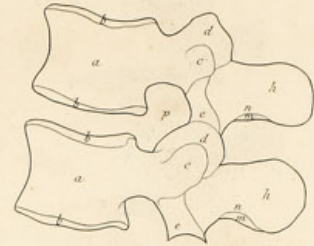

- a corpus.
- b margo eminentis.
- c processus transversus.
- d obliquus superior.
- e inferior.
- f sinus, et
- g tuberculum, quibus committantur inter se.
- h spina.
- i, k ubi affixum ligamentum duas quasque continens:
- i ubi parte inferiore, k ubi superiore.
- l tuberculum cui inseritur musculus u v *F. 2. T. Musculor. 15.*
- m ubi interspinalis inseritur.
- n unde oritur.
- o foramen, qua spinæ medulla descendit.
- p viæ nervorum spinalium, et vasorum.

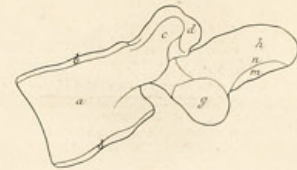

IV. *Tertia à superiore.*

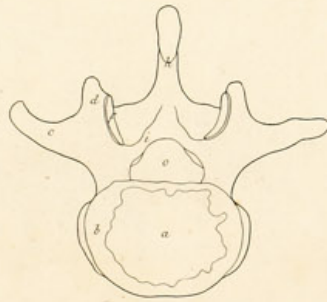

V. *inferiore.*

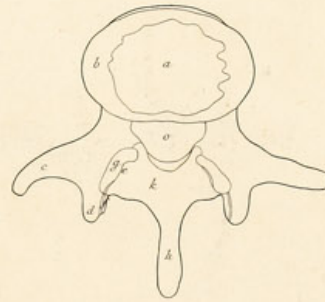

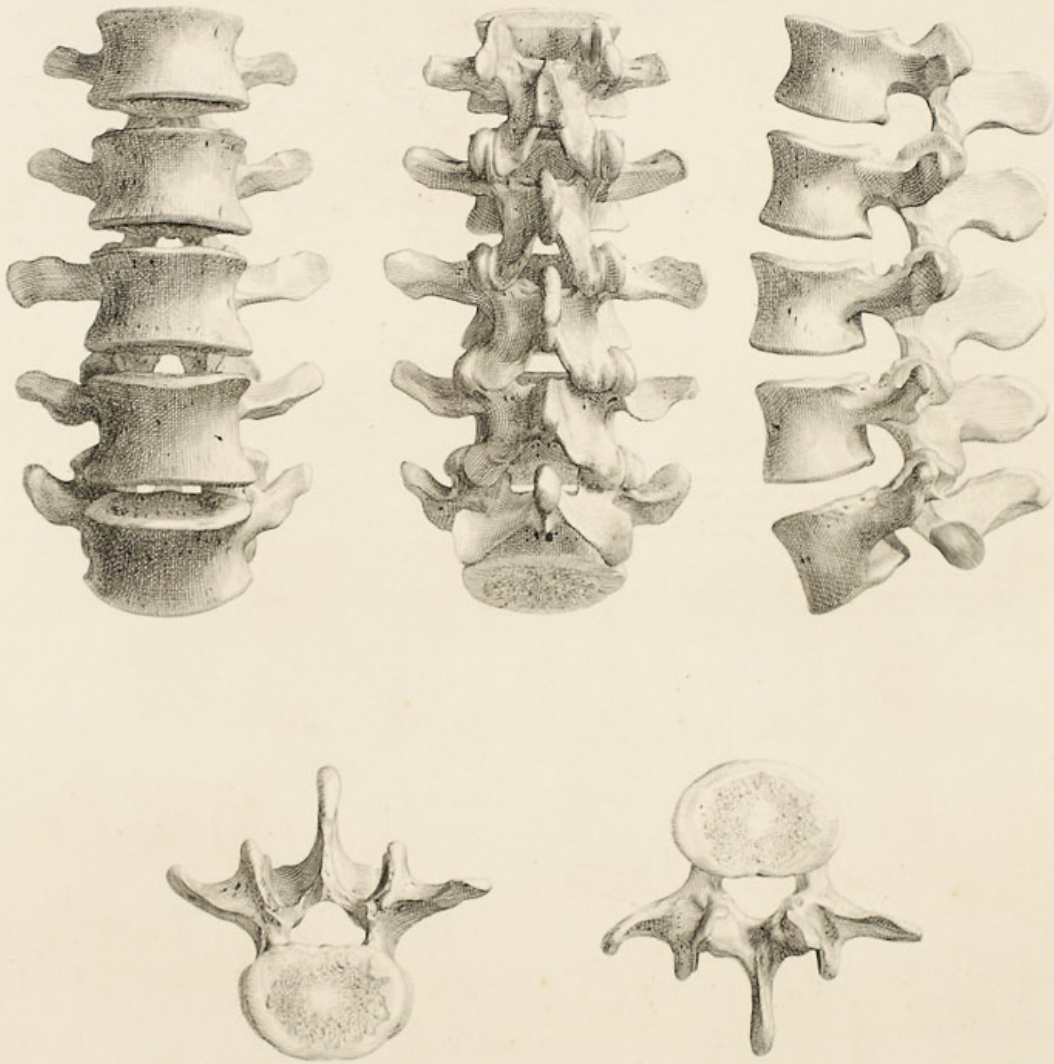

IX.

I. *Syntaxis vertebrarum dorsi, à priori.*

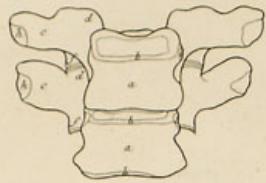

II. *posteriore.*

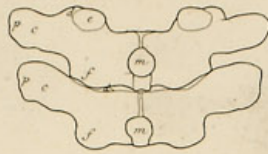

III. *lateralis.*

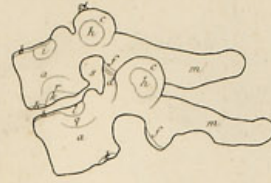

- a corpus.
- b margo eminens.
- c processus transversarius.
- d obliquus superior.
- e qua committitur cum inferiore vertebrae superioris.
- f obliquus inferior.
- g qua committitur cum superiori vertebrae inferioris.
- h senus quo committitur cum costae capitulo a T. II.
- i quo cum principio a T. 13.
- k l quibus cum reliquarum principio b. c T. 13.
- m spina.
- n o ubi inseritur ligamentum dase quasque continens: n ubi parte inferiore: o ubi superiore.
- p ubi ligamentum transversum costae articulum continens.
- q. r ubi ligamenta principium costae continentia.
- s viae nervorum spinalium, et vasorum.
- t foramen, qua spinac medulla descendit.
- u ubi interspinalis inseritur.
- x unde oritur.

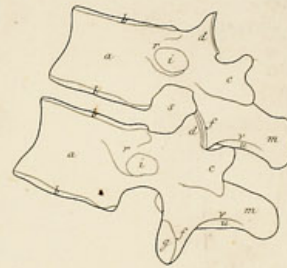

IV. *Septima à superiore.*

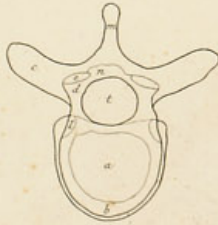

V. *inferiore.*

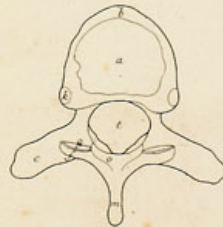

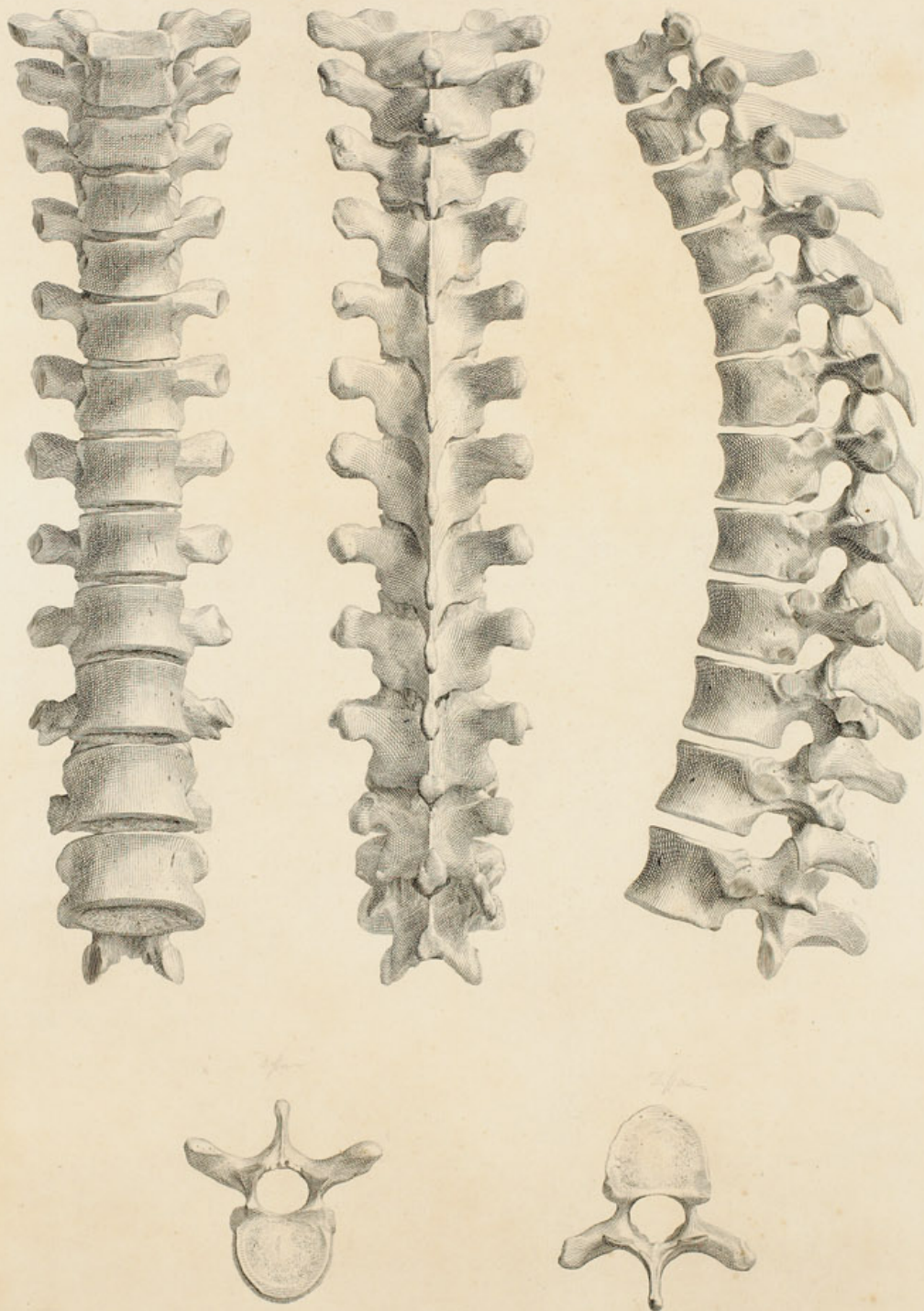

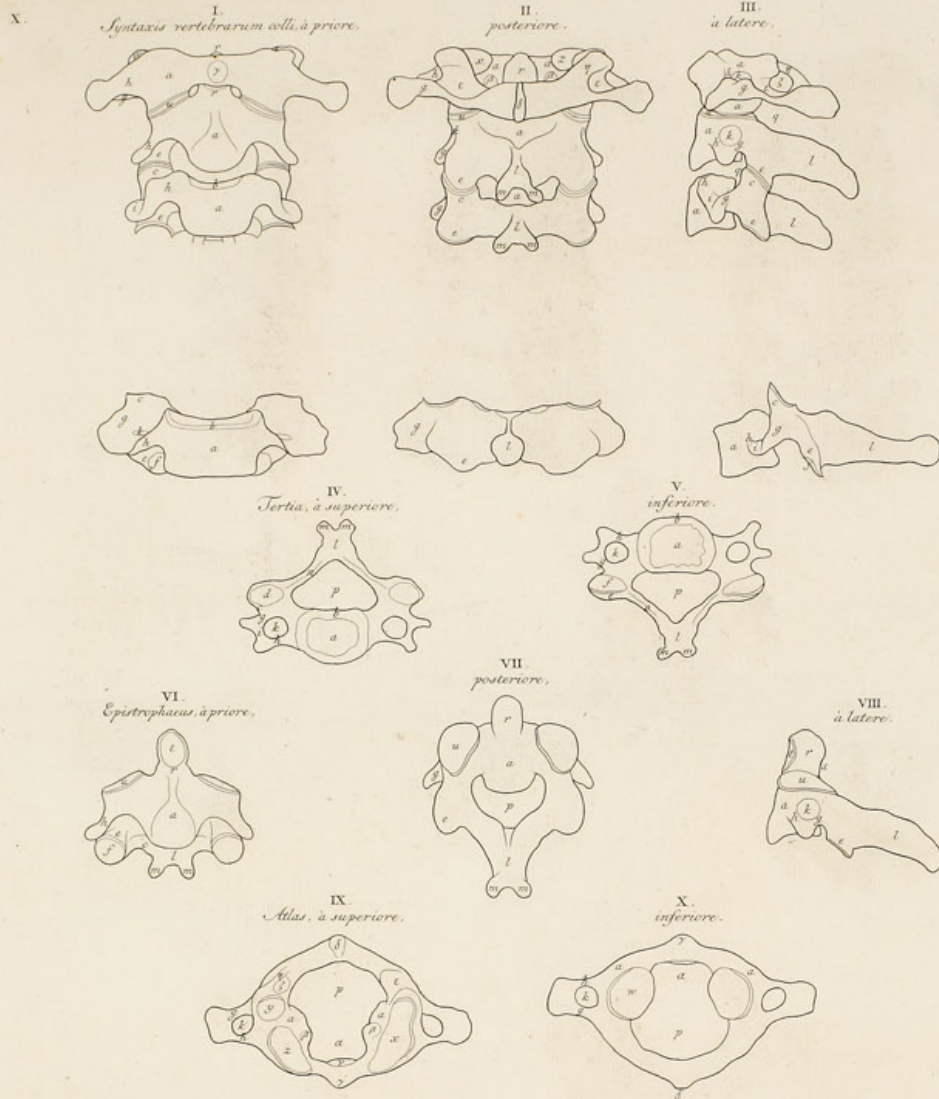

- | | | |
|--|--|---|
| <p>a corpus.</p> <p>b margo eminent.</p> <p>c processus obliquus superior.</p> <p>d qua cum inferiore vertebrae superioris committitur.</p> <p>e inferior.</p> <p>f qua cum superiore vertebrae inferioris committitur.</p> <p>g transversus: h radix ad eam accedens.</p> <p>i sinus cui nervus spinalis insidet.</p> <p>k foramen qua vasa incolunt quae vocantur vertebralia.</p> | <p>l spina: m in cornua duo desinit.</p> <p>n. o ubi inseritur ligamentum duas quas que continens: n ubi parte inferiori: o ubi superiore.</p> <p>p foramen qua spinæ medulla descendit</p> <p>q via nervi spinalis, et vasorum.</p> <p>r axis: s qua ligamento transverso continetur.</p> <p>t qua committitur cum atlante r.</p> <p>u qua cum atlantis sinu x.</p> <p>v qua cum axi t.</p> <p>x qua cum epistrophei vertice u.</p> | <p>x sinus quo cum capite c T₂. eorum alter hic divisus in duos y. z.</p> <p>a intercapulo cui inserta axis r.</p> <p>β unde ligamentum transversum axem continens.</p> <p>γ ubi longus colli affigitur: d ligamentum cum osse occipitis connectens.</p> <p>δ unde recti postici minores.</p> <p>ε via arteriae dictae vertebralis: in dextra hic foramen est β, perficiente arcu q.</p> |
|--|--|---|

X.

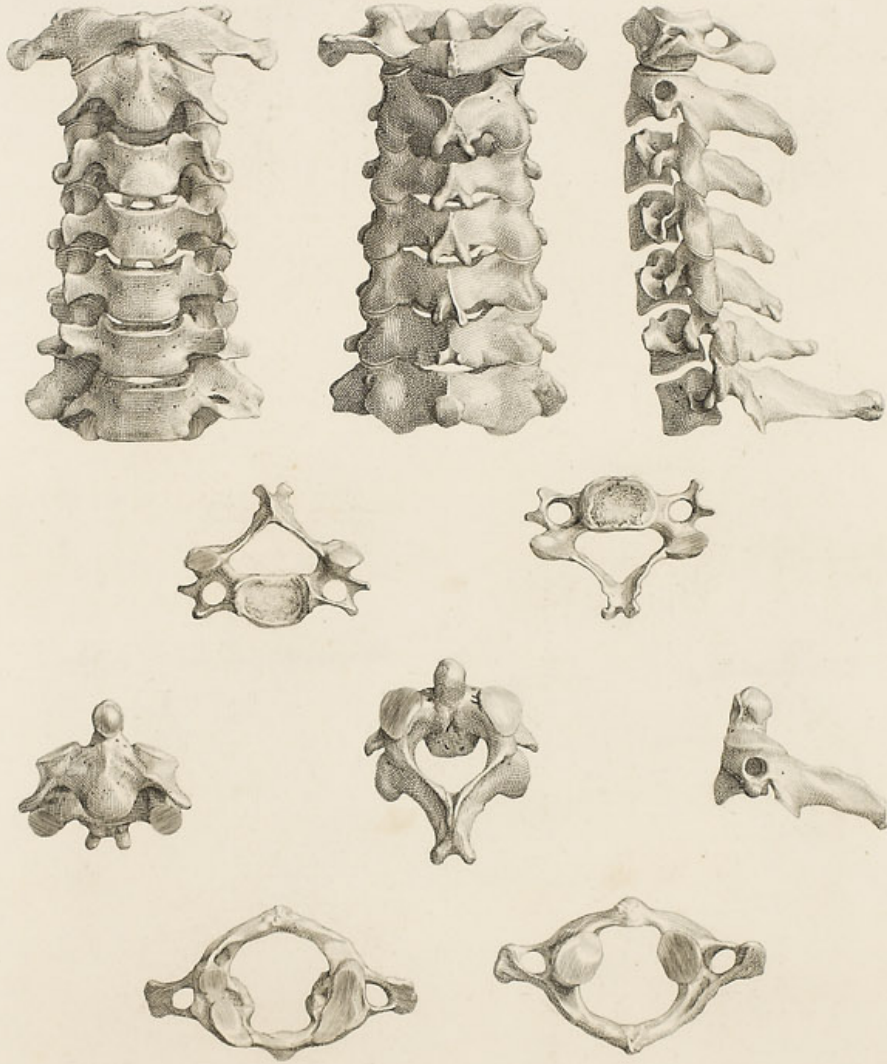

XI.

Syntaxis costarum sinistrarum, à parte posteriore.

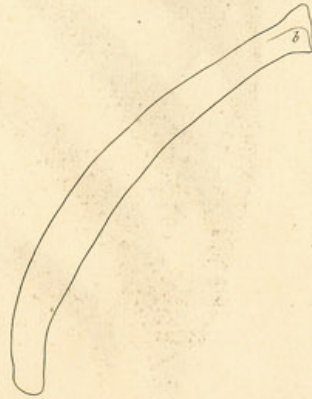
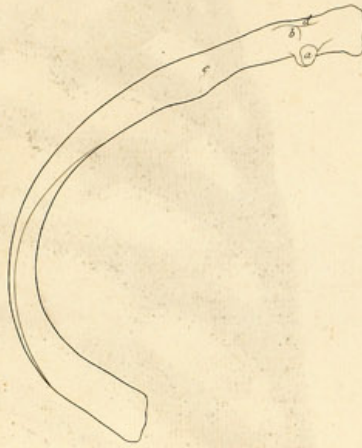

a capitulum quo committitur cum processu transverso. h. J. g.
b ubi affigitur ligamentum transversum

costam cum processu illo connectens.
c ubi sacrolumbalis, etc.
d ubi levator brevior.

XI.



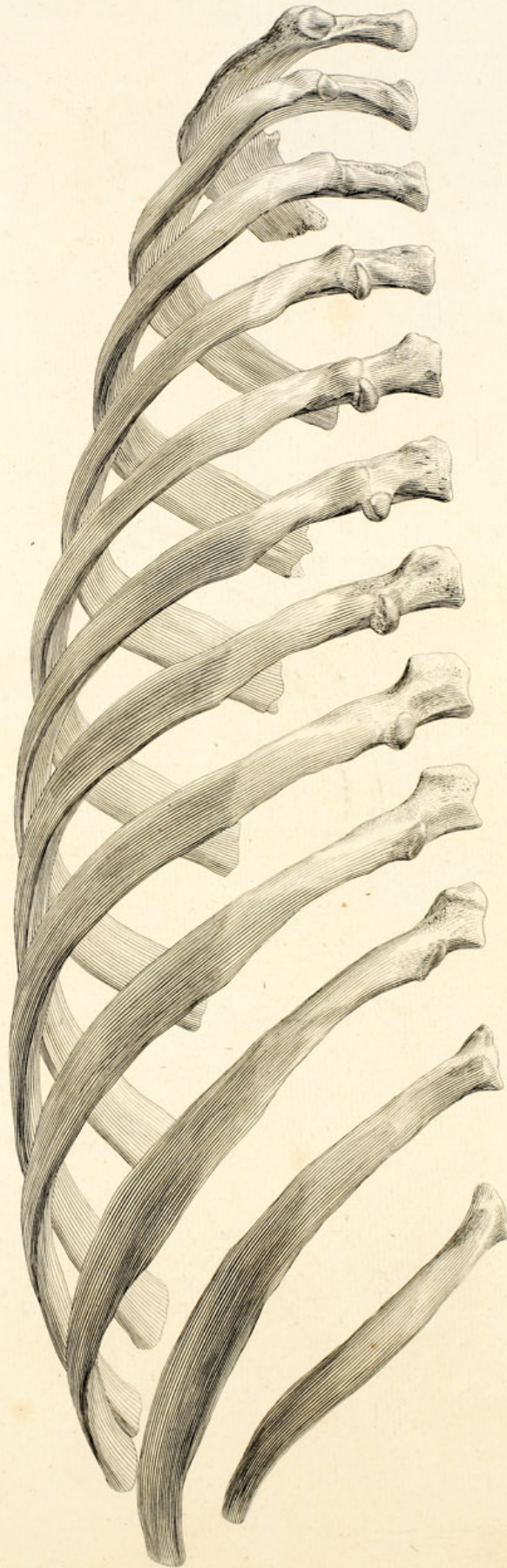

XII.

Syntaxis costarum sinistrarum, à latere, ab exteriori parte.

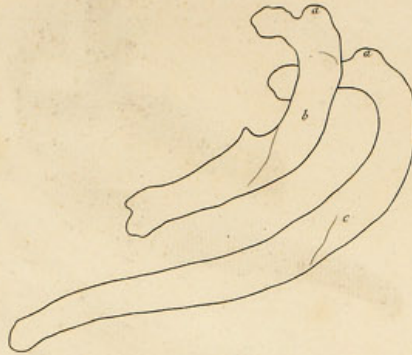

*a ubi affigitur ligamentum transversum connectens cum processu transverso.
b unde scalenus medius oritur.
c unde serratus magnus.*

XII.

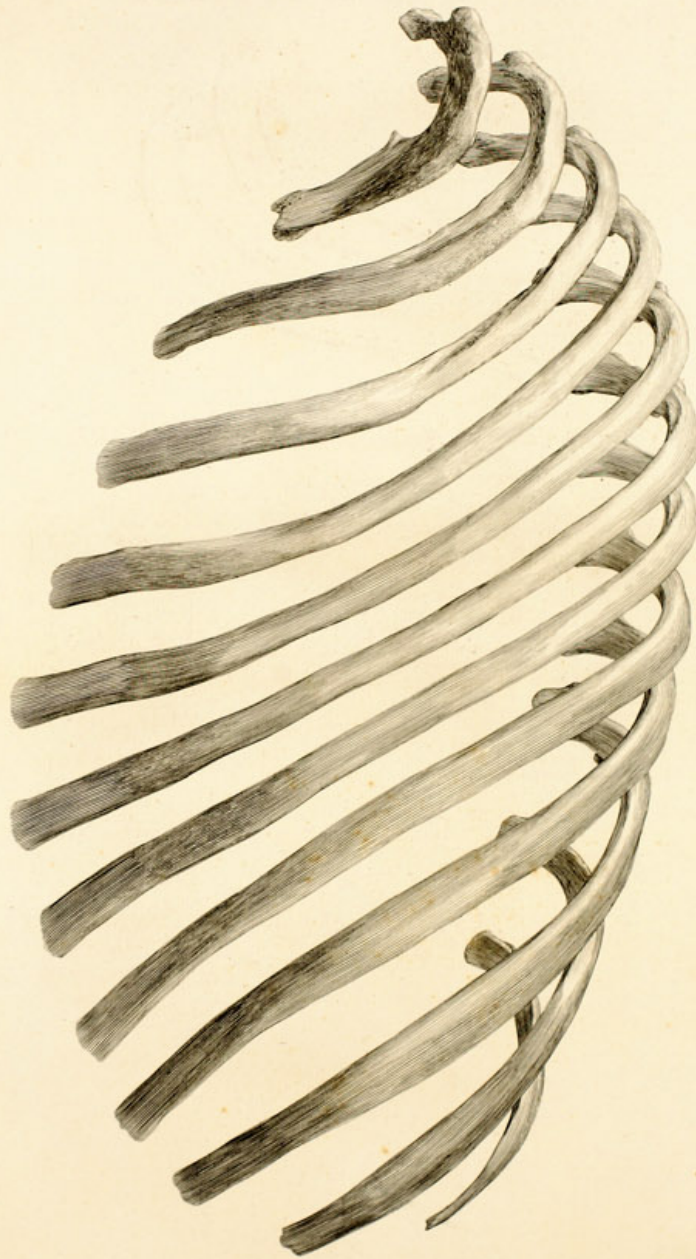

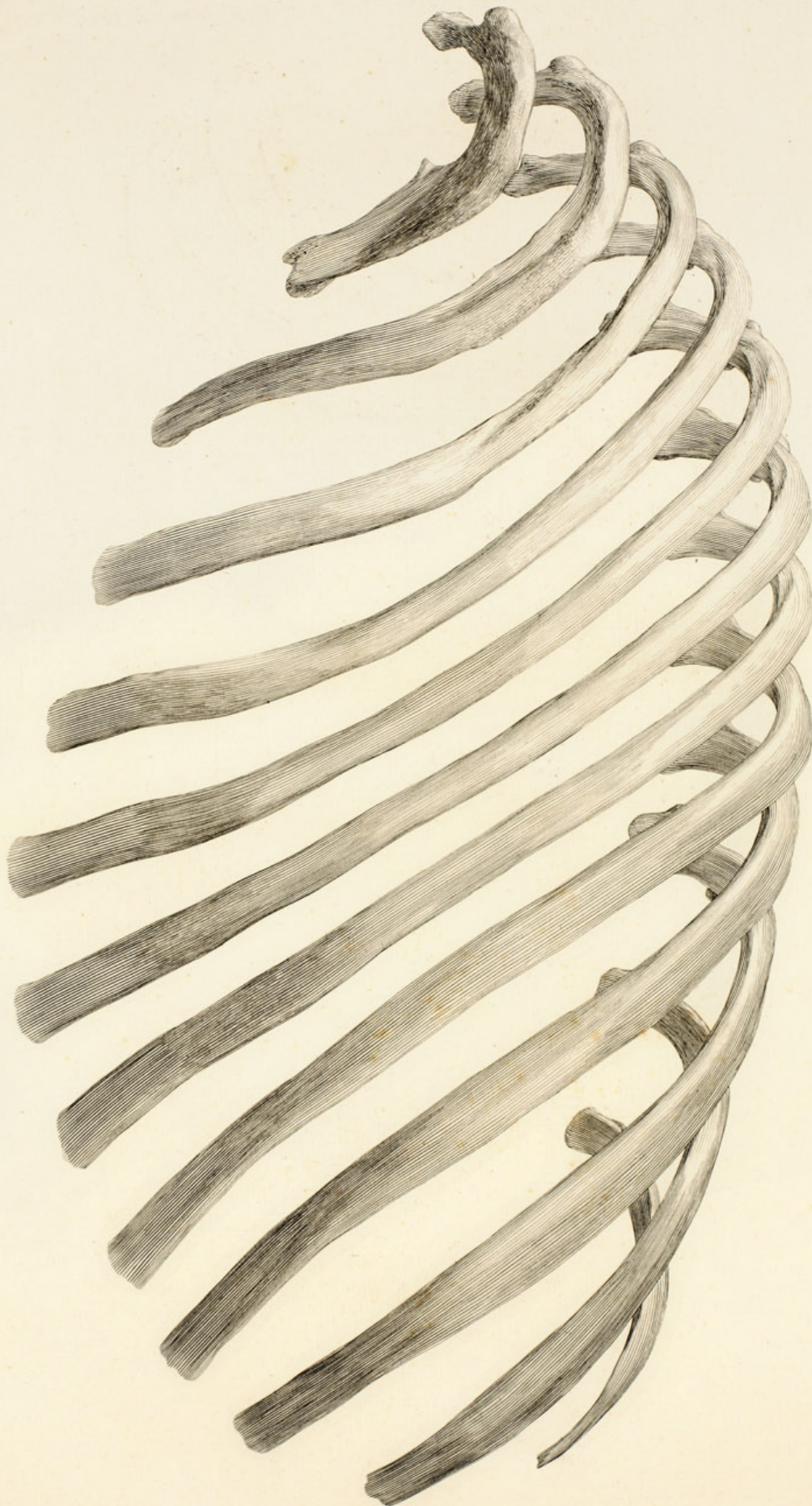

XIII.

Syntaxis costarum sinistrarum, à latere, ex interiore parte.

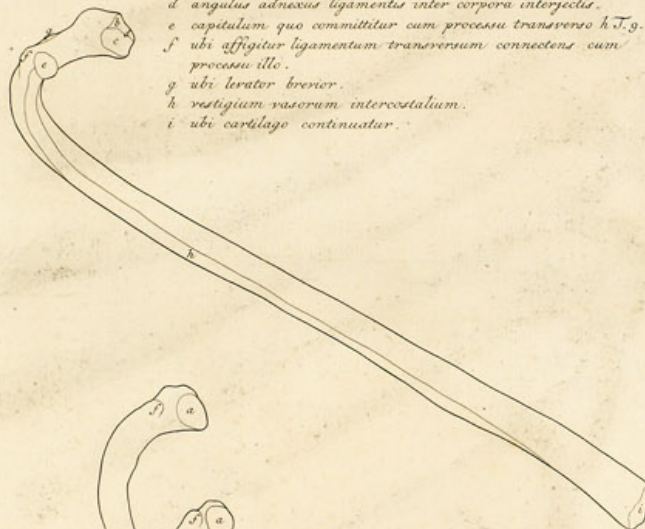

*a tuberculum quo committitur cum corpore vertebrae i.T.g.
 b. c. duae partes quibus cum corporibus duarum k.T.g.
 d. angulus adnexus ligamenti inter corpora interjectis.
 e. capitulum quo committitur cum processu transverso h.T.g.
 f. ubi affigitur ligamentum transversum connectens cum
 processu illo.
 g. ubi levator brevior.
 h. vestigium vasorum intercostalium.
 i. ubi cartilago continuatur.*

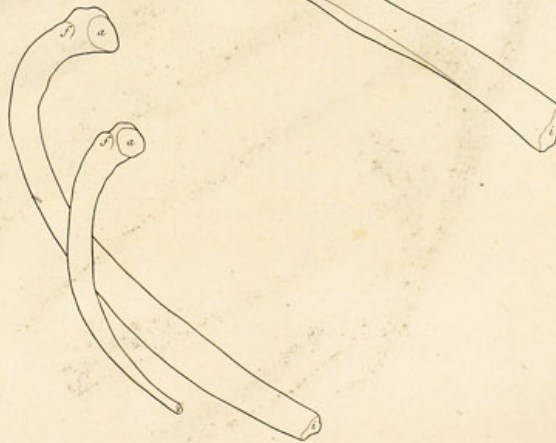

XIII.

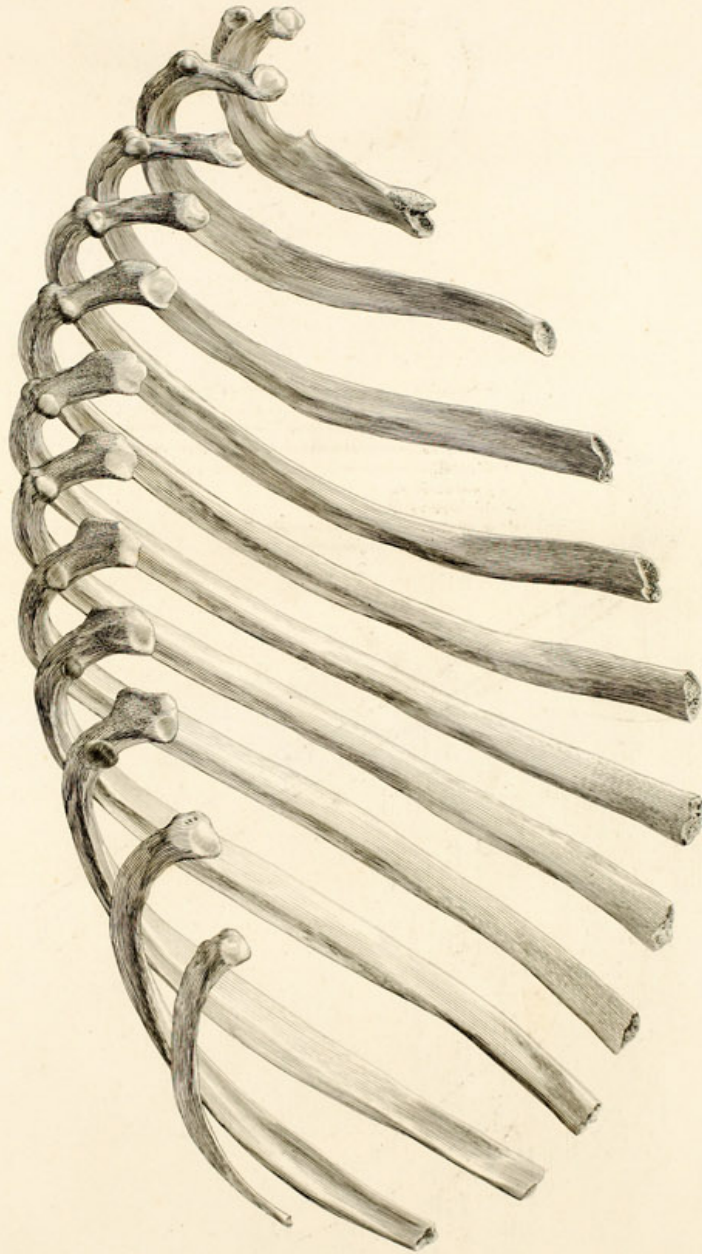

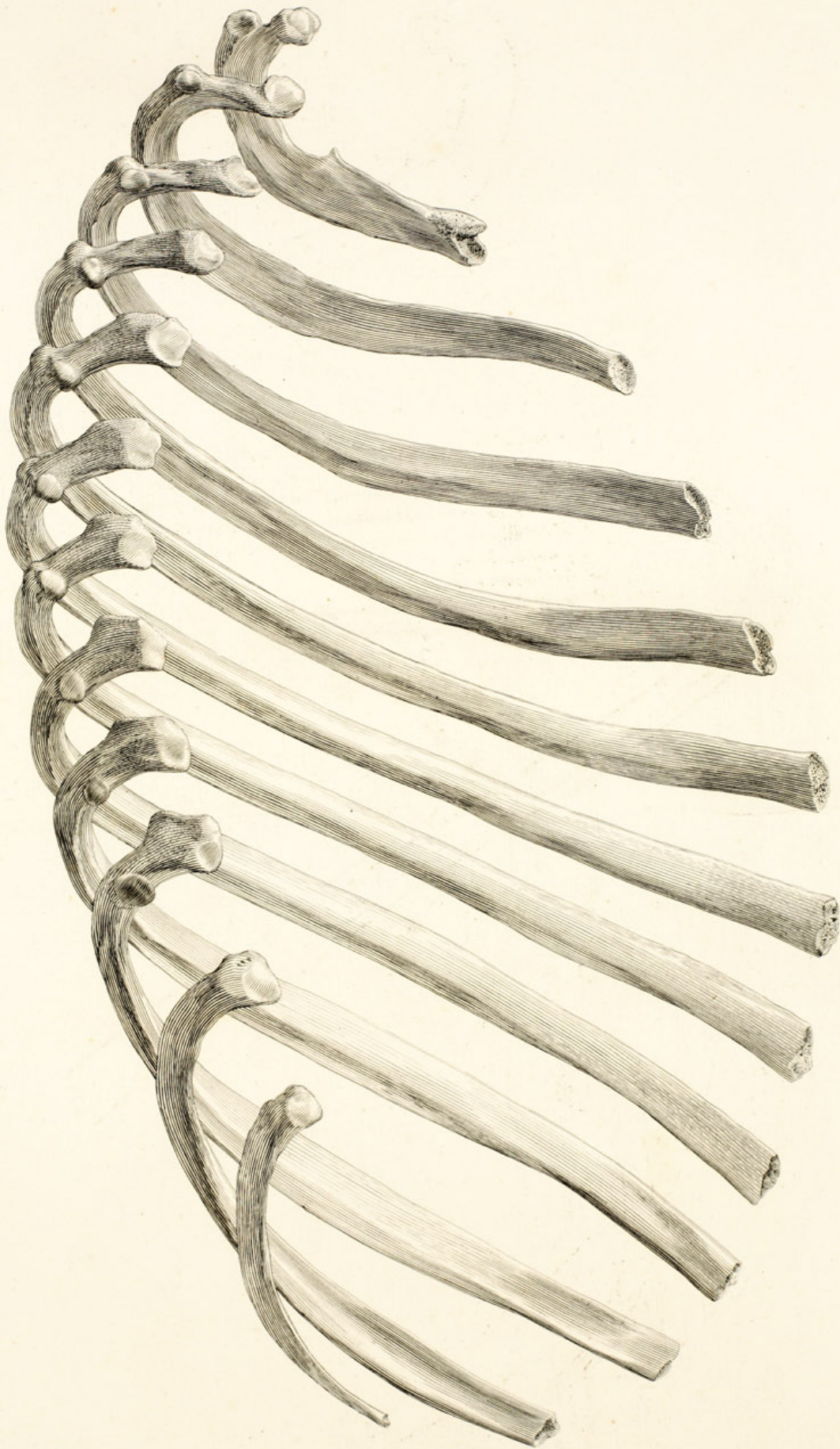

XIV.

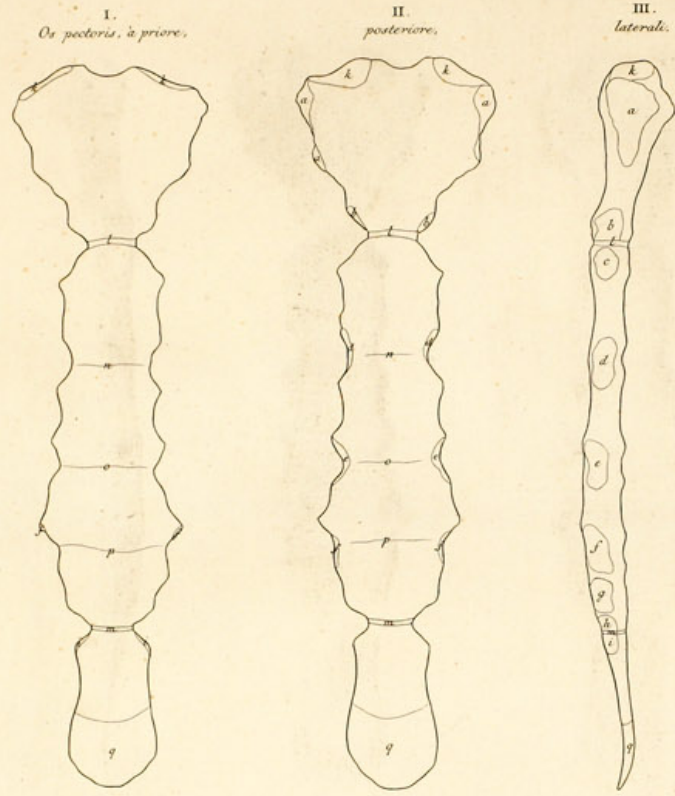

a pars cui continuatur cartilago costae summae.
 b.c.d.e.f.g.hi sinus, cum quibus cartilagine committantur, secundae, tertiae, quartae, quintae, sextae, septimae.

k cum quo clavicula a T. 15.
 l.m ligamenta quibus haec ossa continentur.
 n.o.p pristinae distinctionis indicia.
 q cartilago mucronata.

XIV.



XV.

I.
Clavicula sinistra, à superiore,



II.
inferiore,



III.
priori,



IV.
posteriore.



V.
qua ossi pectoris insidet.



a qua cum osse pectoris committitur.
b qua cum scapula f. 16.
c unde pectoralis oritur.
d unde deltoideus.
e unde cleidomastoideus.
f, g unde ligamenta cum processu

coracoides connectentia.
h unde connectens cum cartilagine
ostae summae.
i ubi acillaris inseritur.
k ubi subclarius.

XV.



XVI.

I.
Scapula sinistra, à posteriore.

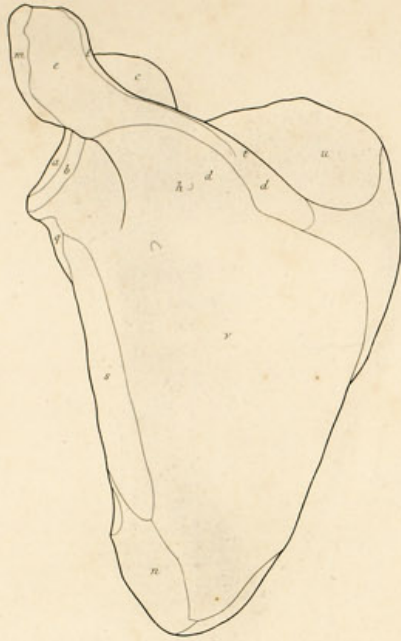

II.
priori.



III.
laterali.

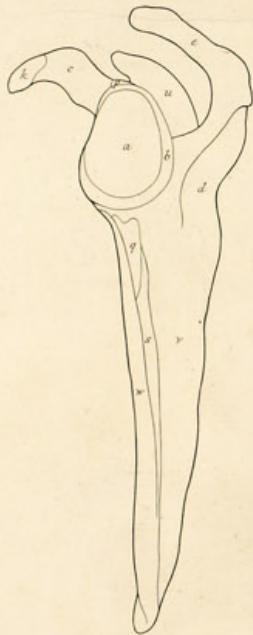

- a sinus quo committitur cum humero a J. 17.
- b a crista cartilaginea.
- c processus coracoideus.
- d spina.
- e processus superior.
- f qua committitur cum clavicula b J. 15.
- g lunula per quam vasa et nervus penetrant.
- h foramen quo spina perforata.
- i unde ligamenta cum clavicula connectentia.
- k unde biceps cum coracobrachiali.
- l unde serratus anticus.
- m unde deltoideus.
- n unde teres major.
- o unde subscapularis fascioli.
- p unde bicipitis caput longius.
- q unde longus.
- r unde serratus magnus.
- s unde teres minor.
- t ubi cucullaris inseritur.
- u ubi supraspinatus oritur, sedetque.
- v ubi infraspinatus.
- x ubi subscapularis.

IV.
superiore.

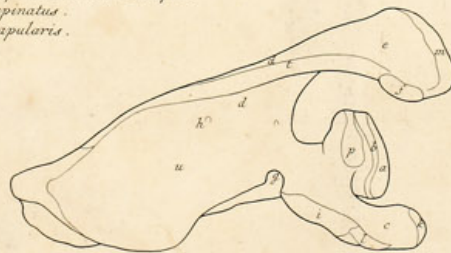

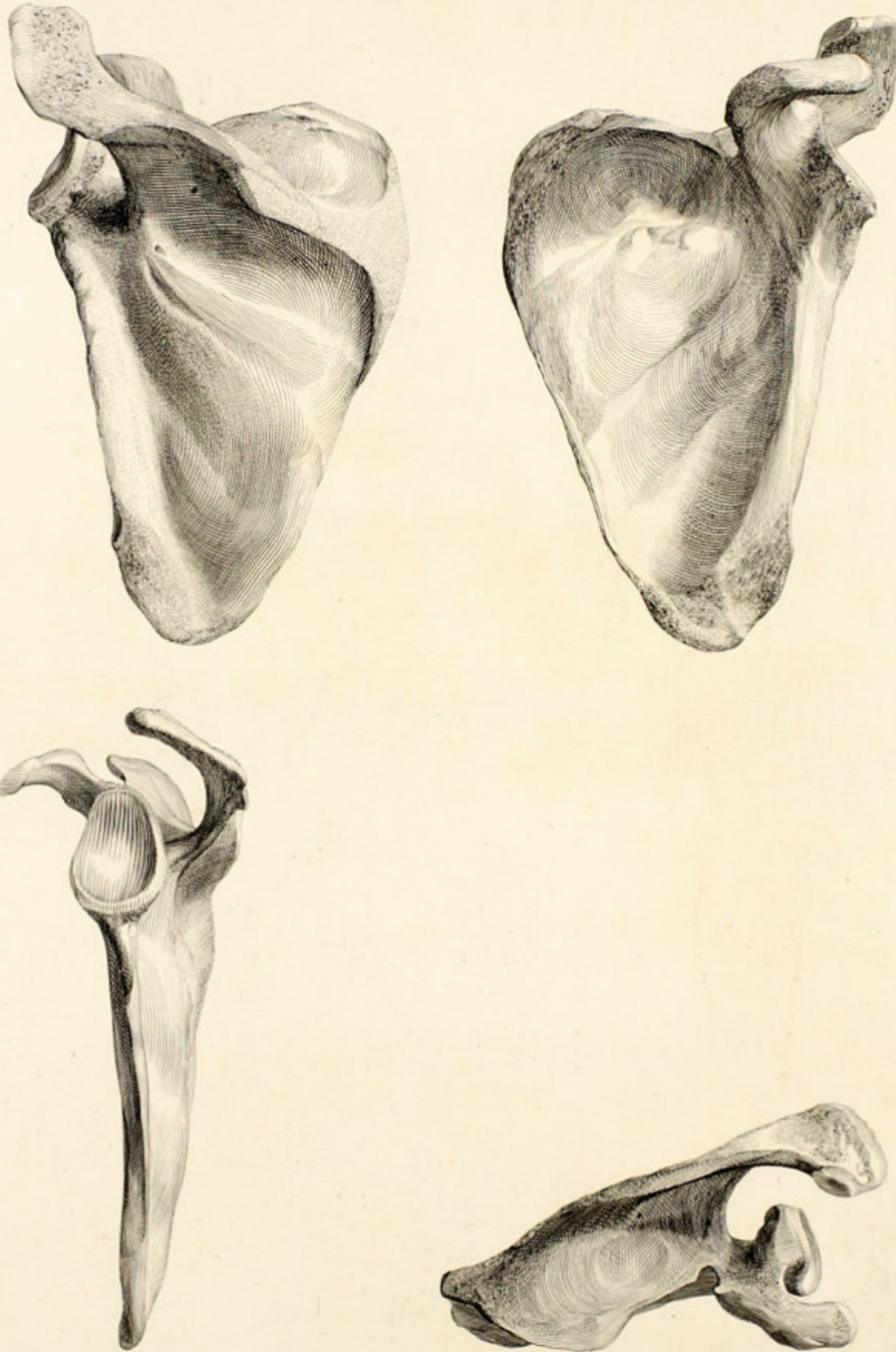

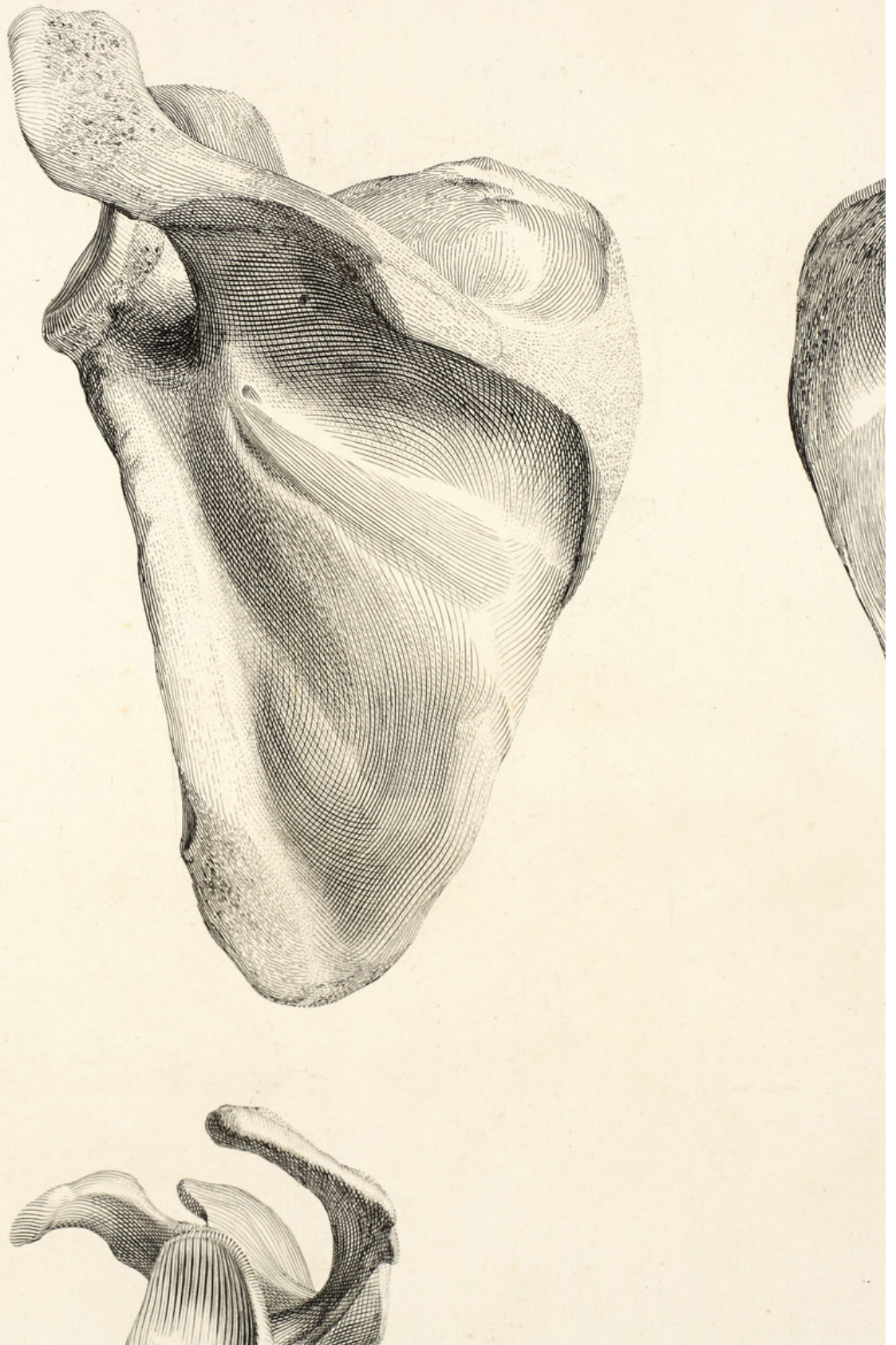

XVII.

I. *Humerus sinister, ab interiore.*



II. *exteriore.*

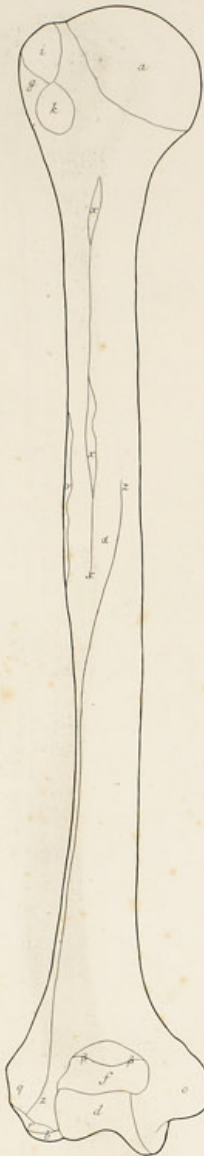

III. *proxi.*



IV. *posteriore.*

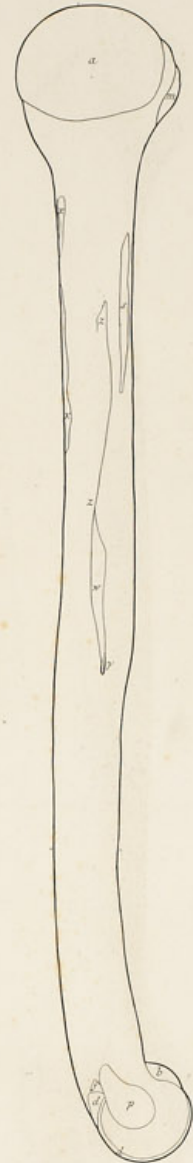

V. *superiore.*

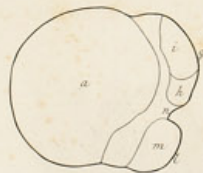

VI. *inferiore.*



a caput quo committitur cum scapula a T. 16.
 b tuber. c margo. quibus cum radio c d T. 19.
 d orbita. qua cum ulna b c T. 18.
 e sinus qui flexo cubito ulnam recipit.
 f qui extensam, cubito extenso.
 g tuber majus. h ubi supraspinatus inseritur.
 i ubi infraspinatus. k ubi teres minor.

l minus. m ubi subscapularis inseritur.
 n semicanalis continens bicipitis caput longius.
 o condylus major. p unde musculus oriuntur.
 q minor. r unde musculus oriuntur.
 s ubi teres major inseritur.
 t ubi pectoralis et latissimus dorsi.
 u v ubi deltoides.

x ubi coraco-trachialis.
 y unde brevis oritur.
 z unde radialis externus longior.
 a sedes arteriae, venae, et nervi.
 β unde ligamentum articulum continens.
 γ canalis vasorum ad medullam penetrantium.

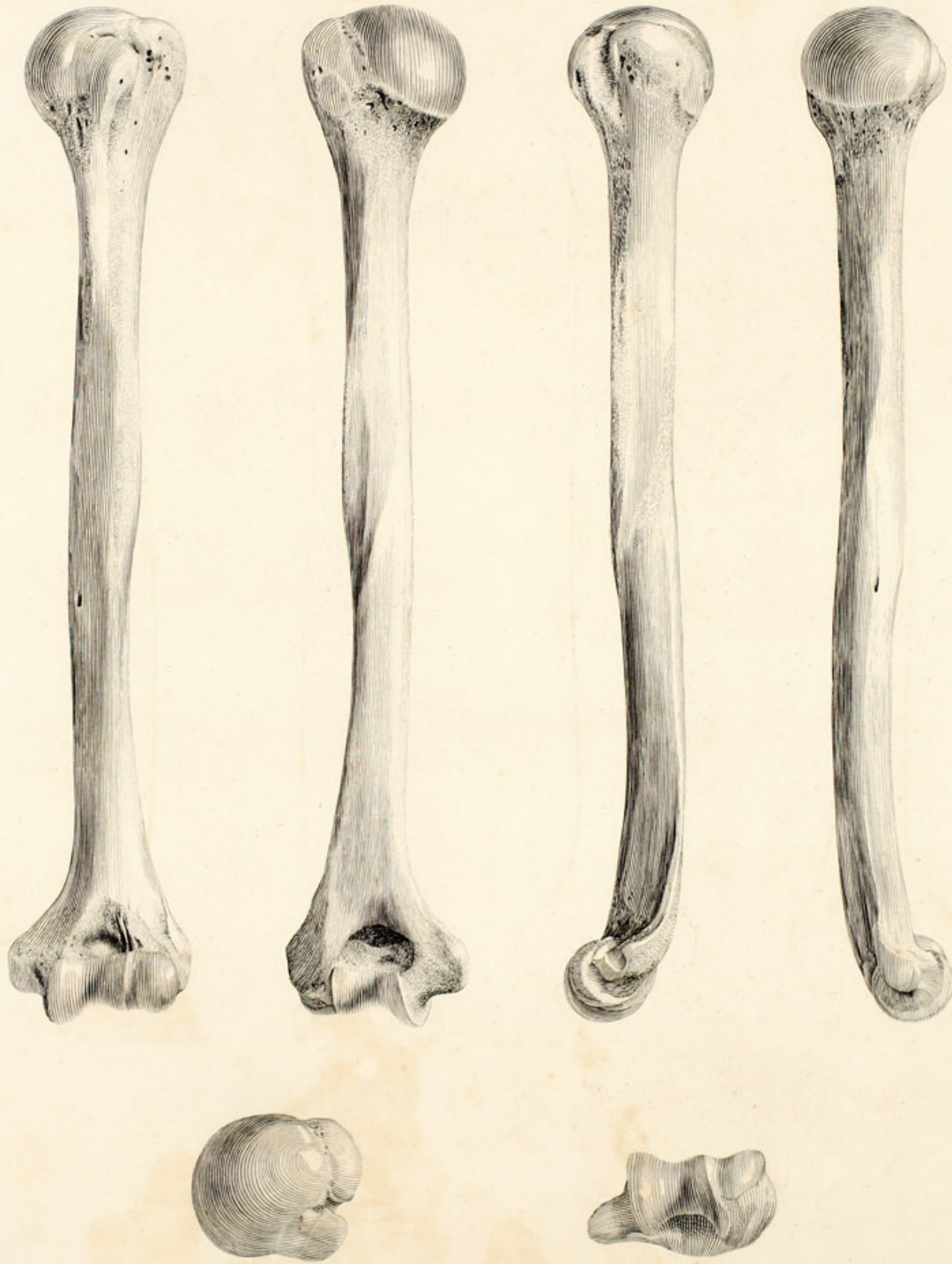

XVIII.

I. *Ulna sinistra, ab interiore.*

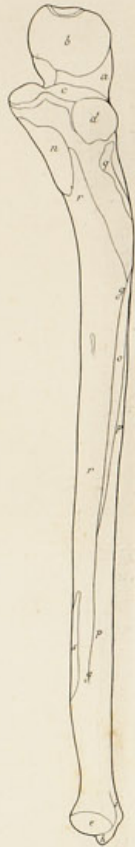

II. *exteriore,*



III. *proxi-*



IV. *posteriore,*

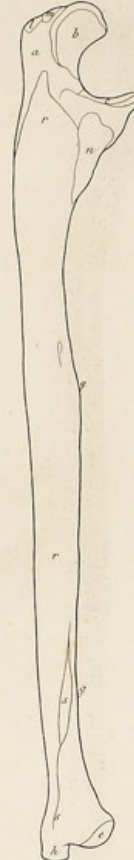

V. *superiore.*



VI. *inferiore.*



a olecranon.
 b c sinus, hic densus in duos: quo com-
 mittitur cum humero d. T. 17.
 d sinus, et
 e capitulum, quibus cum radio a. c. T. 19.
 f qua cum cartilagine ulnae interjecta
 et carpo.

g spina.
 h processus styloformis.
 i sinus tendinis ulnaris externi.
 k ubi anconeus inseritur.
 l ubi tendo tricipitis; m ubi portio car-
 nea.
 n ubi brachialis internus.

o ubi oritur sedetque abductor pollicis
 longus.
 p ubi extensor major, et indicator.
 q unde supinator brevis.
 r unde profundus.
 s unde pronator quadratus.

XVIII.



XIX.

I. Radius sinister ab interiore,



II. exteriore,



III. priore,

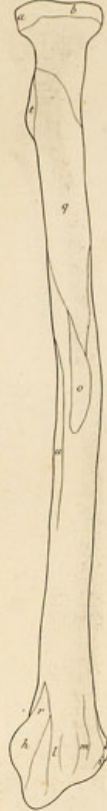

IV. posteriore,



V. superiore,



VI. inferiore,



a qua committitur cum ulna d. T. 18.
 b qua cum ligamento articulum continente.
 c sinus, d. margo, quibus cum humero
 h. c. T. 17.
 e sinus quo cum ulna e. T. 18.
 f quo cum naviculari a. T. 20.
 g quo cum lunato e. T. 20.
 h cui insidet tendo abductoris longi

pollicis, et extensoris minoris.
 i cui tendo extensoris majoris.
 k cui tendines extensoris digitorum com-
 manis, auricularis, indicatoris.
 l, m quibus radialium extensorum.
 n spina.
 o ubi pronator teris inseritur.
 p ubi quadratus.

q ubi supinator brevis.
 r ubi longus.
 s ubi biceps, cujus tendo, manu prona,
 huic t. parti applicatus.
 u locus flexoris longi pollicis.
 y abductoris longi.
 x resecta cartilago, quae inde se ulnae
 et carpo interserit.

XIX.

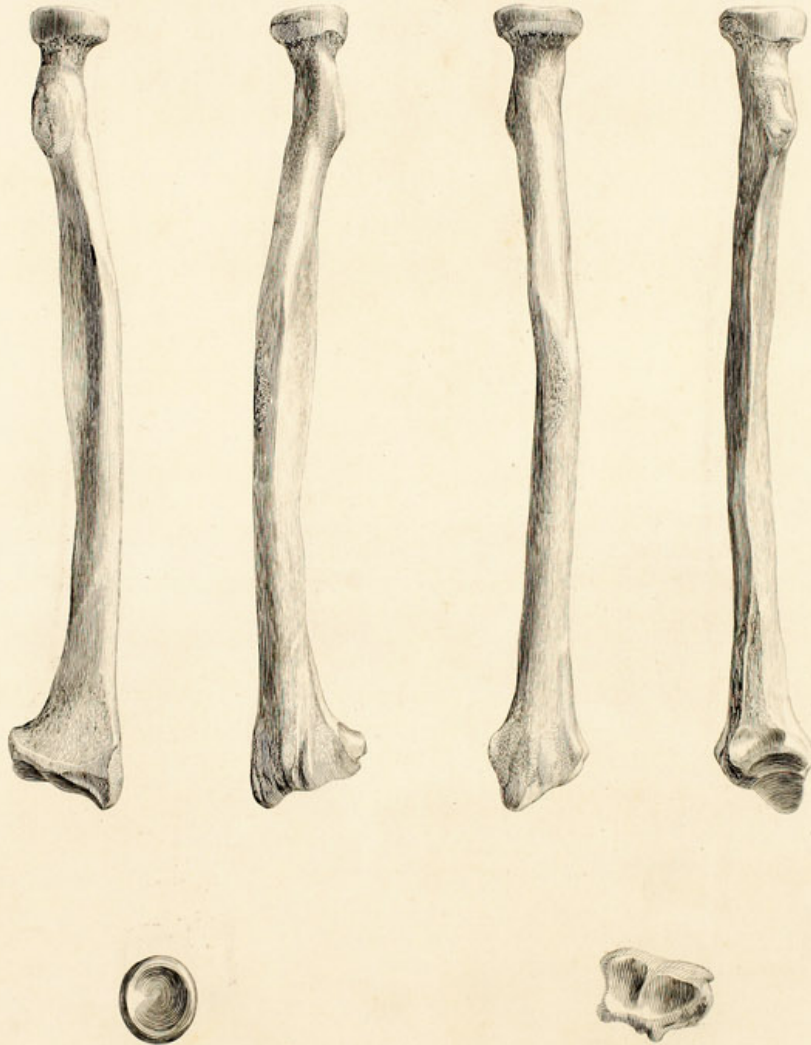

XX.

a qua committitur cum radio, f. I. 19.
 b qua cum multungula, p. v.
 c qua cum capitato β .
 d qua cum lunato, f.

e qua cum radio, g. I. 19.
 f qua cum naviculari, d.
 g qua cum triquetro, k.
 h qua cum capitato α .
 i qua cum coniformi, η .

k qua cum lunato, g.
 l qua cum coniformi, ϵ .
 m qua cum subrotundo, o.
 n qua cum curvilinea abbas à corpore interverte.

o qua cum triquetro, m.

p qua cum naviculari, b.
 q qua cum multungula minore, r.
 r qua cum metacarpo pollicis, c. I. 21.
 s qua cum metacarpo indicis, i. I. 21.
 t sinus tendinis radialis interni.

u qua committitur cum capitato, z.
 v qua cum multungula maiore, g.
 w qua cum naviculari, b.
 x qua cum metacarpo indicis, k. I. 21.

y qua cum coniformi, e.
 z qua cum multungula minore, u.
 α qua cum lunato, h.
 β qua cum naviculari, c.
 γ qua cum metacarpo indicis, i. I. 21.
 δ qua cum metacarpo medio, t. I. 21.

e qua cum capitato, y.
 z qua cum triquetro, l.
 η qua cum lunato, i.
 θ qua cum metacarpo annularis, z. I. 21.
 i qua cum metacarpo annularis, z. I. 21.
 x processus unguiformis.

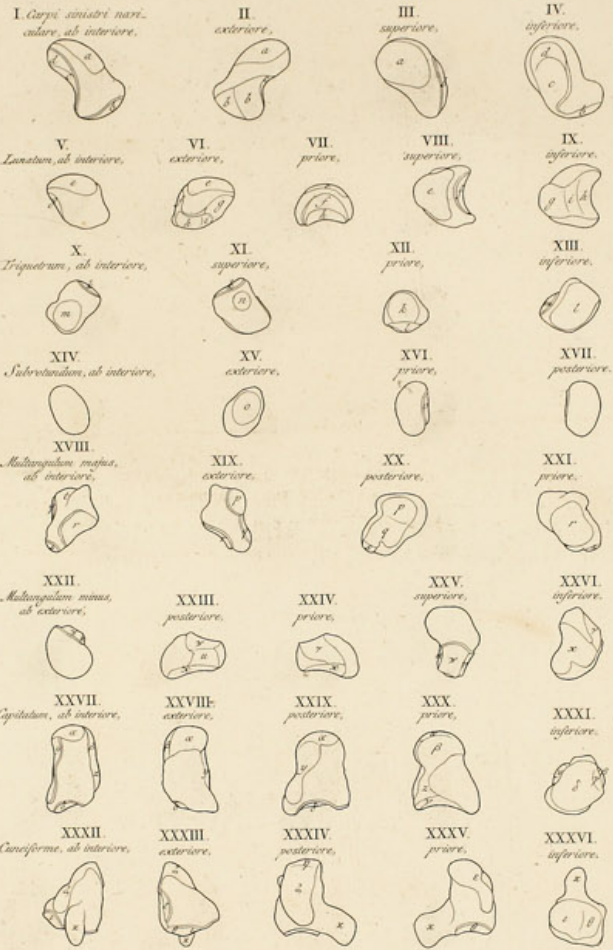

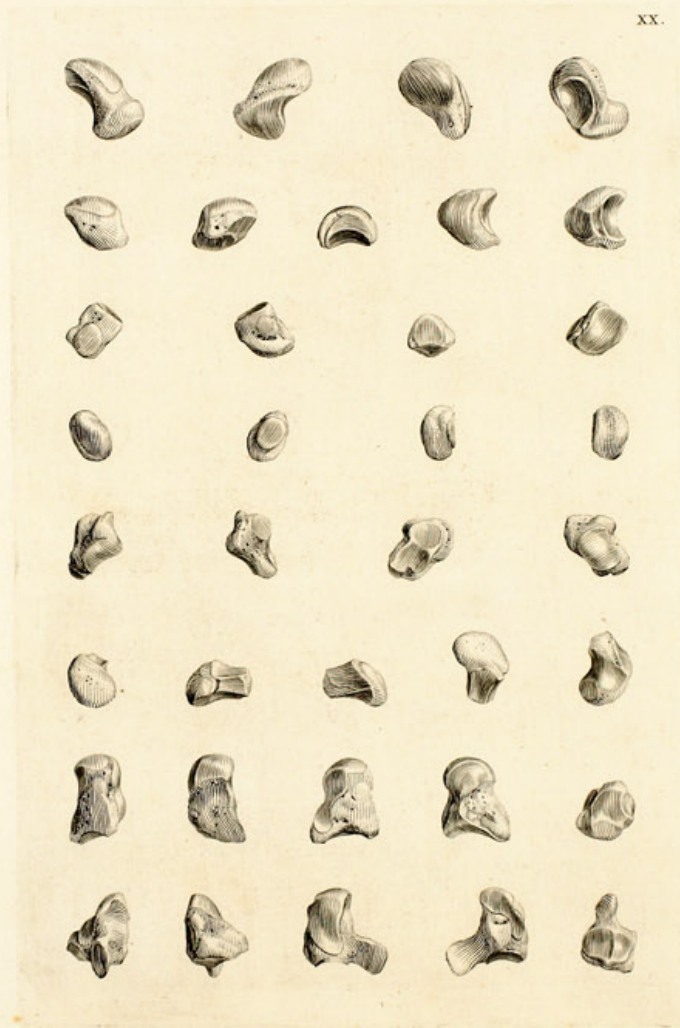

14

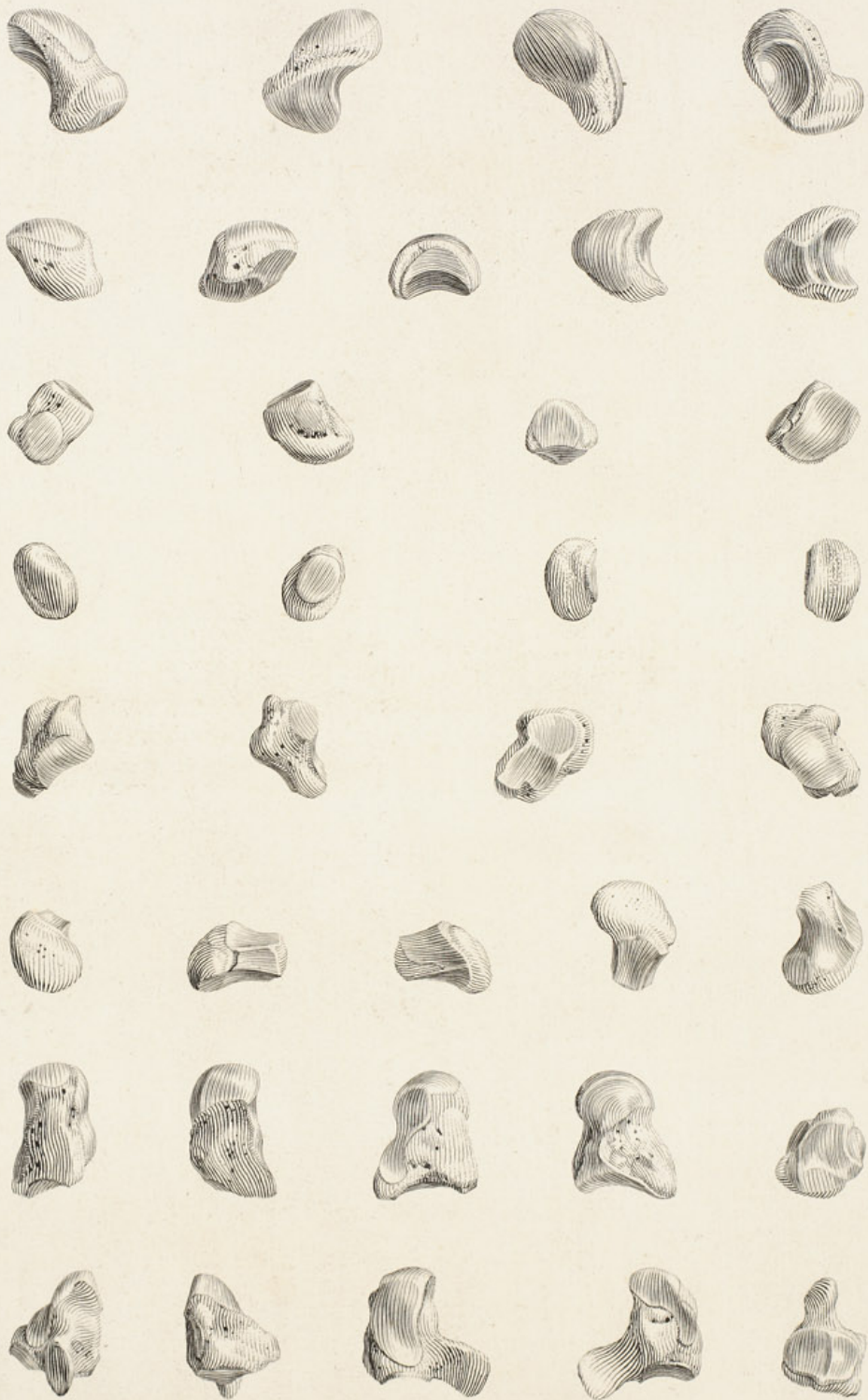

XXI.

I. Metacarpus pollicis
sinistri, ab interiore.

II. anteriore.

III. posteriore.

IV. priore.

V. superiore.

VI. inferiore.

a qua committitur cum pollice s J. 22.
b qua cum sesamoideis s J. 22.
c qua cum multangulo majore r J. 20.
d unde ligamentum laterale cum pollice connectens.
e locus abductoris indicis.
f oppositi.
g ubi abductor longus inseritur.

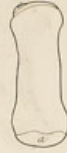

VII. Indicis,
ab interiore.

VIII. anteriore.

IX. posteriore.

X. priore.

XIII. Medii,
ab interiore.

XIV. anteriore.

XV. posteriore.

XVI. priore.

h qua committitur cum digito a J. 22.
i qua cum multangulo majore s J. 20.
k qua cum minore x J. 20.
l qua cum capitato y J. 20.
m qua cum metacarpo medii u.
n unde ligamentum laterale cum digito connectens.
o locus interossei prioris indicis.
p posterioris.
q capitis tenuioris prioris medii.
r ubi radialis internus inseritur.
s ubi externus longior.



XI. superiore.

XII. inferiore.

XVII. superiore.

XVIII. inferiore.

t qua committitur cum capitato s J. 20.
u qua cum metacarpo indicis m.
v qua cum metacarpo annulari a.
w locus capitis crassioris interossei prioris medii.
x posterioris.
y ubi radialis externus brevior inseritur.



XIX. Annularis,
ab interiore.

XX. anteriore.

XXI. posteriore.

XXII. priore.

XXV. Auricularis,
ab interiore.

XXVI. anteriore.

XXVII. posteriore.

XXVIII. priore.

z qua committitur cum cuneiformi s J. 20.
a qua cum metacarpo medii v.
b qua cum metacarpo auriculari q.
gamma locus interossei prioris annularis.
delta capitis crassioris posterioris quidem.
epsilon capitis tenuioris posterioris medii.

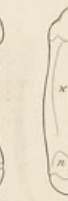
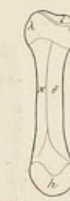
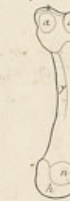

XXIII. superiore.

XXIV. inferiore.

XXIX. superiore.

XXX. inferiore.

z qua committitur cum cuneiformi s J. 20.
eta qua cum metacarpo annulari beta.
theta locus interossei auricularis.
iota capitis tenuioris interossei posterioris annularis.
k abductoris metacarpi auricularis.
lambda ubi ulnaris externus inseritur.



XXI.

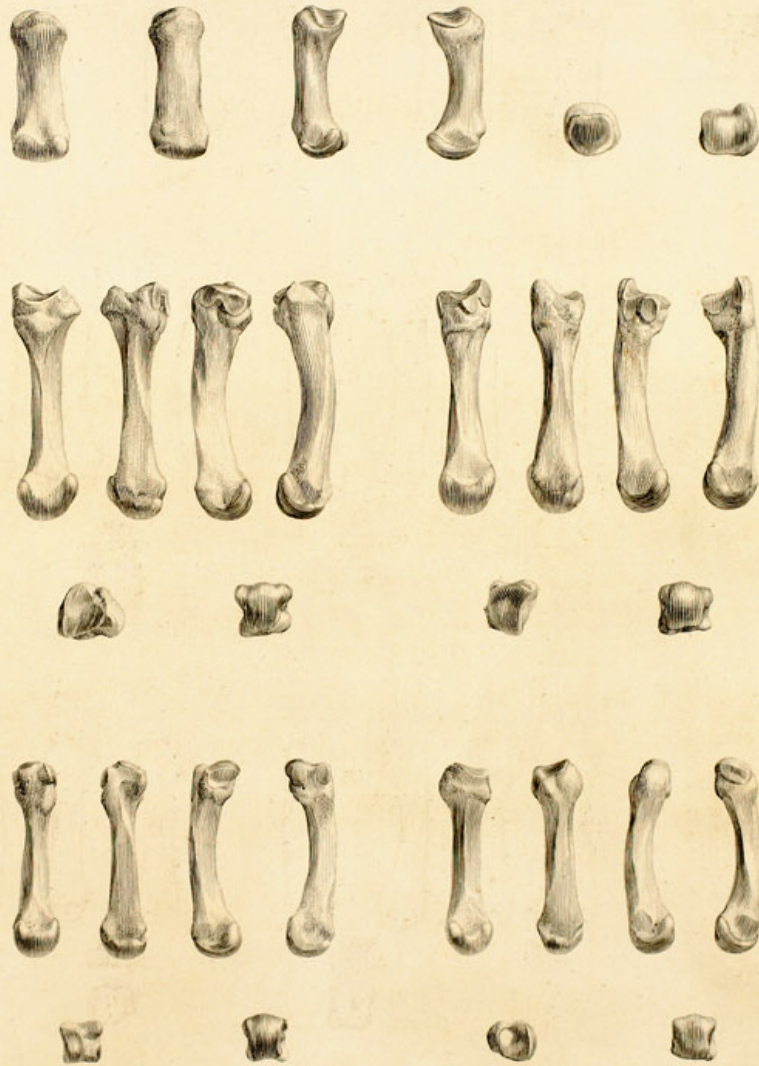

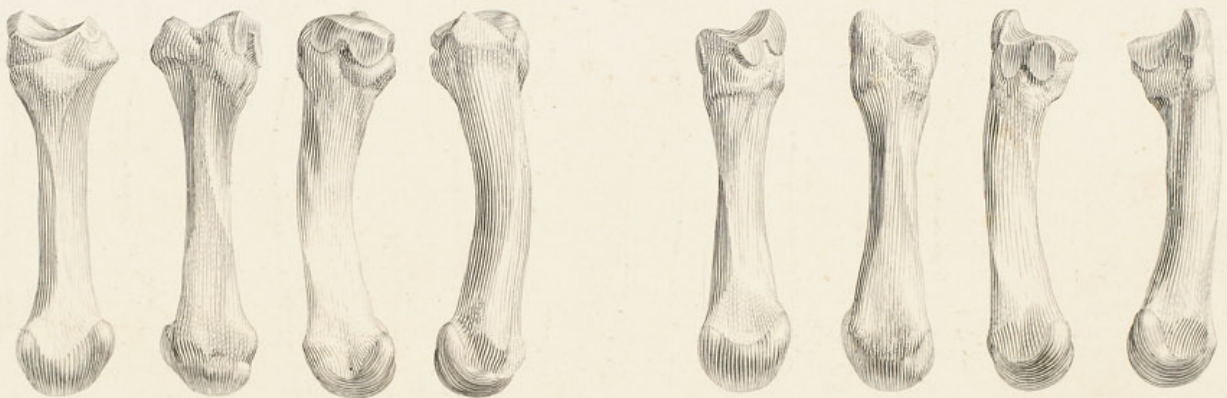
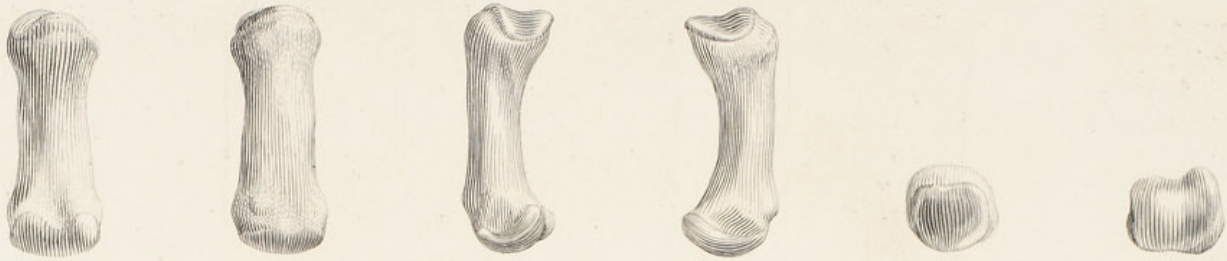

XXII.

a qua committitur cum metacarpo h T. 21.
 b qua cum osse secundo h.
 c ubi inseritur vagina flexoris continens.
 d ubi ligamentum laterale connectens cum osse secundo.
 e ubi connectens cum metacarpo, f ubi praeterea indicis interosscus prior, et abductor: g ubi abductor auricularis.

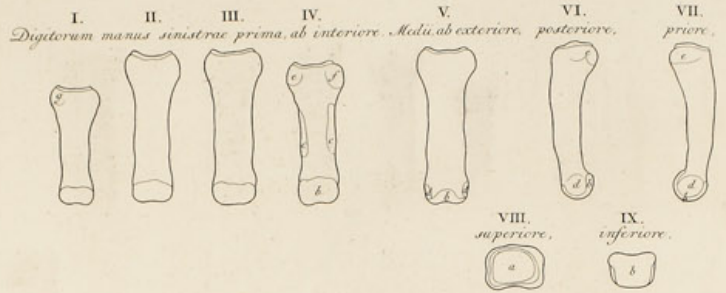

h qua committitur cum osse primo b.
 i qua cum tertio o.
 k ubi inseritur sublimis, et vagina profundam continens.
 l ubi ligamentum laterale connectens cum osse primo.
 m ubi connectens cum tertio.
 n ubi tendo extensorum.

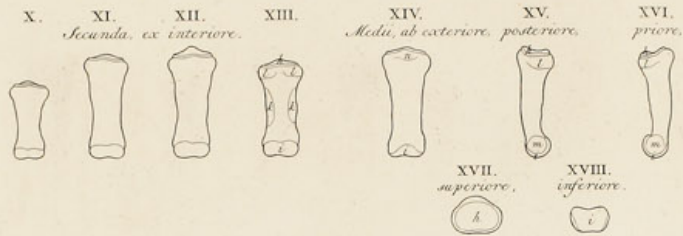

e qua committitur cum osse secundo i.
 p ubi inseritur ligamentum laterale connectens cum osse secundo.
 q ubi tendo extensorum.
 r ubi profundus.



s qua committitur cum metacarpo a T. 21.
 t qua cum osse ultimo y.
 u ubi inseritur vagina flexoris longi.
 v ubi ligamenta lateralia cum metacarpo connectentia, y ubi praeterea pollicis flexor brevis, et abductor: x ubi abductor brevis.
 x ubi connectens cum osse ultimo.
 y qua committitur cum osse primo t.
 z qua cum sesamoideis i.
 a ubi inseritur ligamentum laterale connectens cum osse primo.
 ß ubi tendo extensorum.
 γ ubi flexor longus.



δ qua committitur cum metacarpo b, h T. 21.
 ε qua cum pollicis osibus t, z.



XXII.

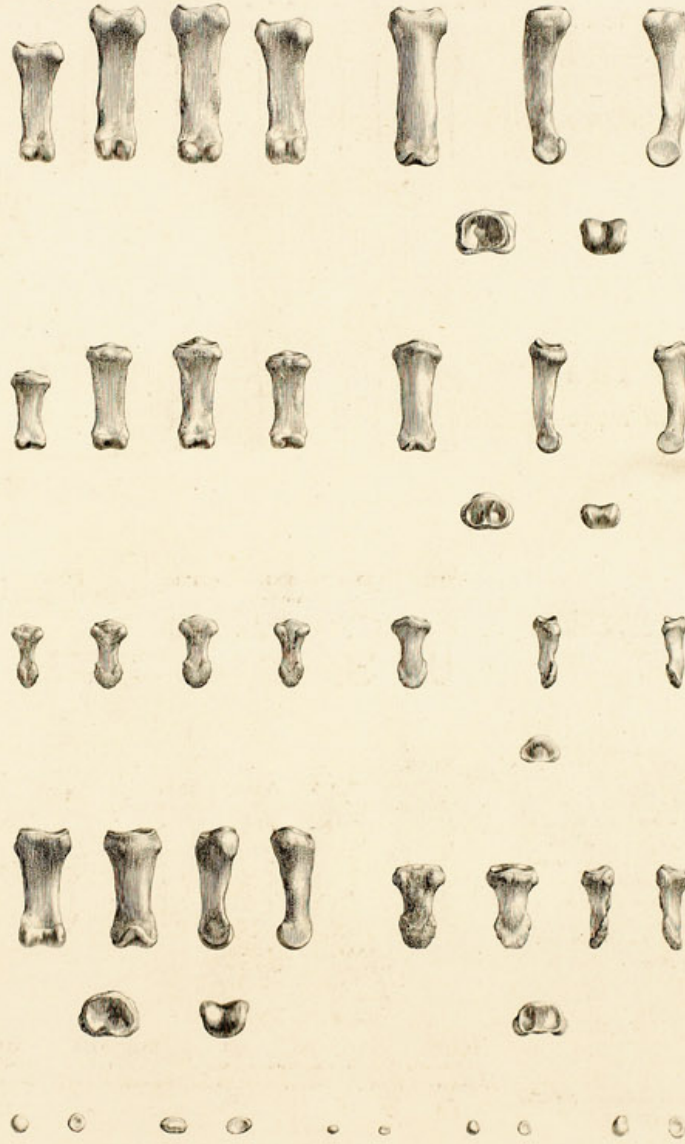



XXIII.

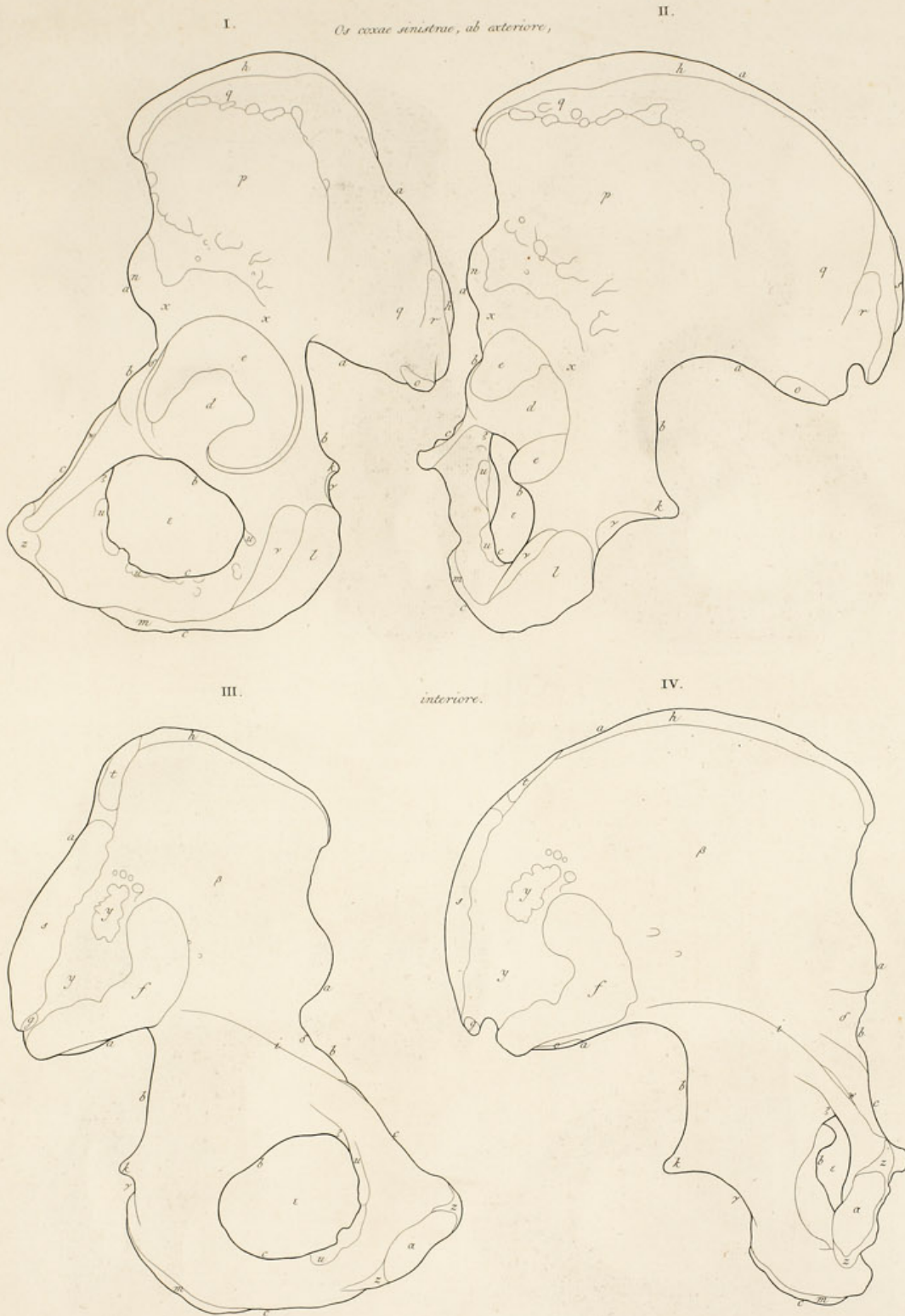

a ilium. b ischium. c pubis.
 d e acetabulum: e qua committitur cum femore a T. 24.
 f. g quibus partibus committitur cum sacro l. m. T. 7.
 h crista.
 i pelvis ora.
 k processus acutus.
 l tuber ischi.
 l m unde biceps cruris, semitendinosus, semimembra-
 nosus, adductor magnus.
 n unde rectus.

o unde pyriformis.
 p unde gluteus minor.
 q unde medius.
 r unde magnus.
 s unde sacrolumbalis cum longissimo dorsi.
 t unde quadratus lumborum.
 u unde obturator externus.
 v unde quadratus femoris.
 x unde pectineus.
 x unde ligamentum articulum continens, et

rectus.
 y unde quae commissuram cum sacro continent.
 z unde synchondrosim continentia.
 a ubi continuatur cartilago synchondrosim effi-
 cians.
 β sedes iliaci interni.
 γ luna sustinens obturatorem internum.
 δ sinus iliaci interni cum pœa.
 ε foramen magnum.
 z ubi arteria, vena, et nervus exeunt.

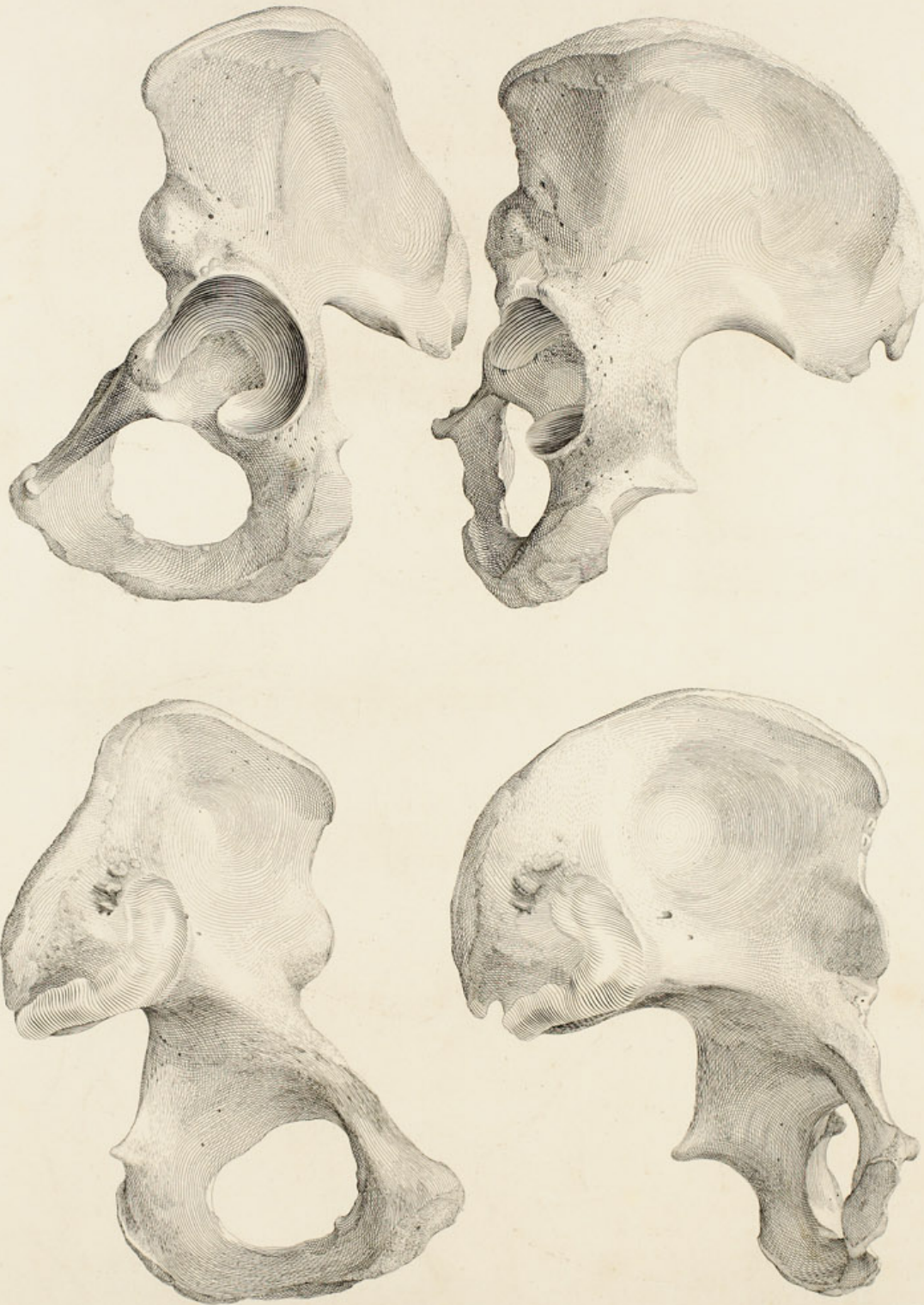

XXIV.

I.

Femur sinistram, à priori.

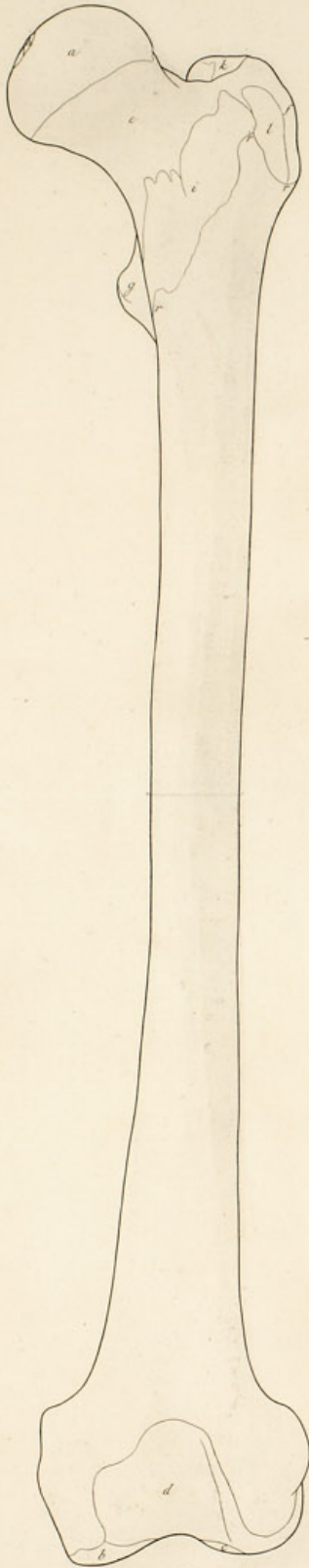

II.

posteriore.

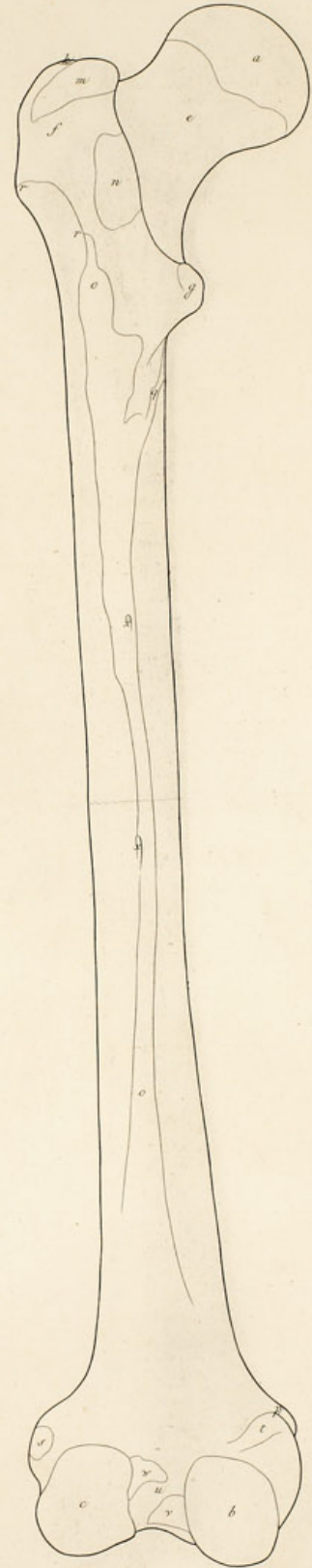

III.

superiore.

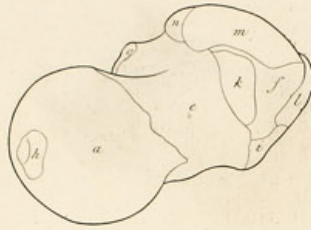

a caput quo committitur cum acetabulo c. T. 23.
 b. c. condyli, quibus cum tibia a. b. T. 26.
 d sinus, quo cum patella r. T. 27.
 e collum.
 f trochanter major.
 g minor.
 h ubi affigitur ligamentum dictum teres.
 i ubi articulum coxae continens.
 k ubi pyriformis, obturator internus, gemini.
 l ubi gluteus minor.
 m ubi medius.
 n ubi quadratus.
 o ubi gluteus magnus, pectineus, adductores, vasti, biceps.
 p ubi adductor magnus.

IV.

inferiore.

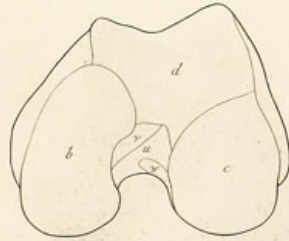

q unde vastus internus.
 r unde externus cum crurali.
 s unde gemelli caput exterius.
 t unde tendo interioris.
 u sinus ligamenta interiori genu continentium recipiens.
 v ubi eorum posterius affigitur.
 x ubi prius.
 z canales per quos vasa et nervi ad medullam penetrant.

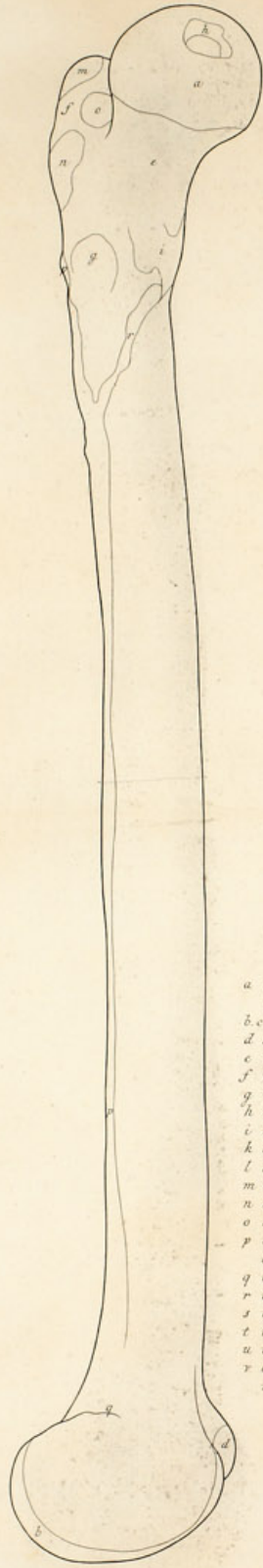
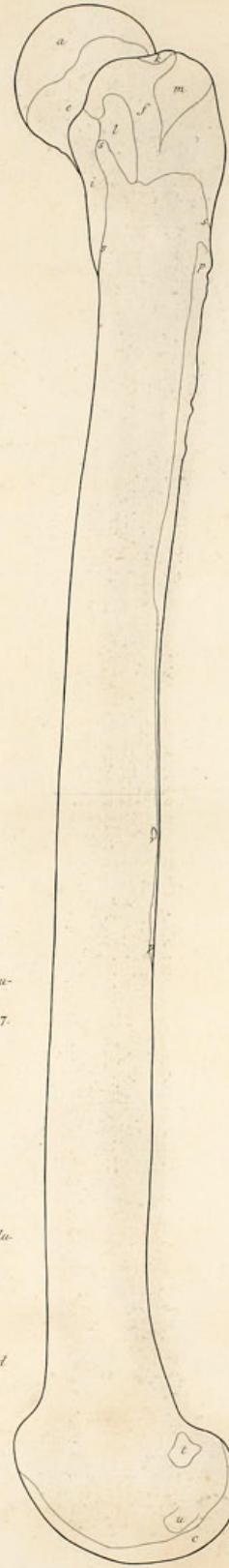

XXV.

I.
Femur sinistram, à latere interno.II.
externo.

a caput quo committitur cum acetabulo e T. 23.
 b c condyle quibus cum tibia a b T. 27.
 d sinus, quo cum patella v T. 27.
 e collum.
 f trochanter major.
 g minor.
 h ubi affigitur ligamentum teres.
 i ubi articulum coxae continens.
 k ubi pyriformis.
 l ubi gluteus minor.
 m ubi medius.
 n ubi quadratus.
 o ubi obturator externus.
 p ubi gluteus magnus, pectineus, adductores, vasti, biceps.
 q ubi adductor magnus.
 r unde vastus internus.
 s unde externus cum crurali.
 t unde caput externus gemelli.
 u unde popliteus.
 v canalis per quem vasa et nervus ad medullam penetrant.

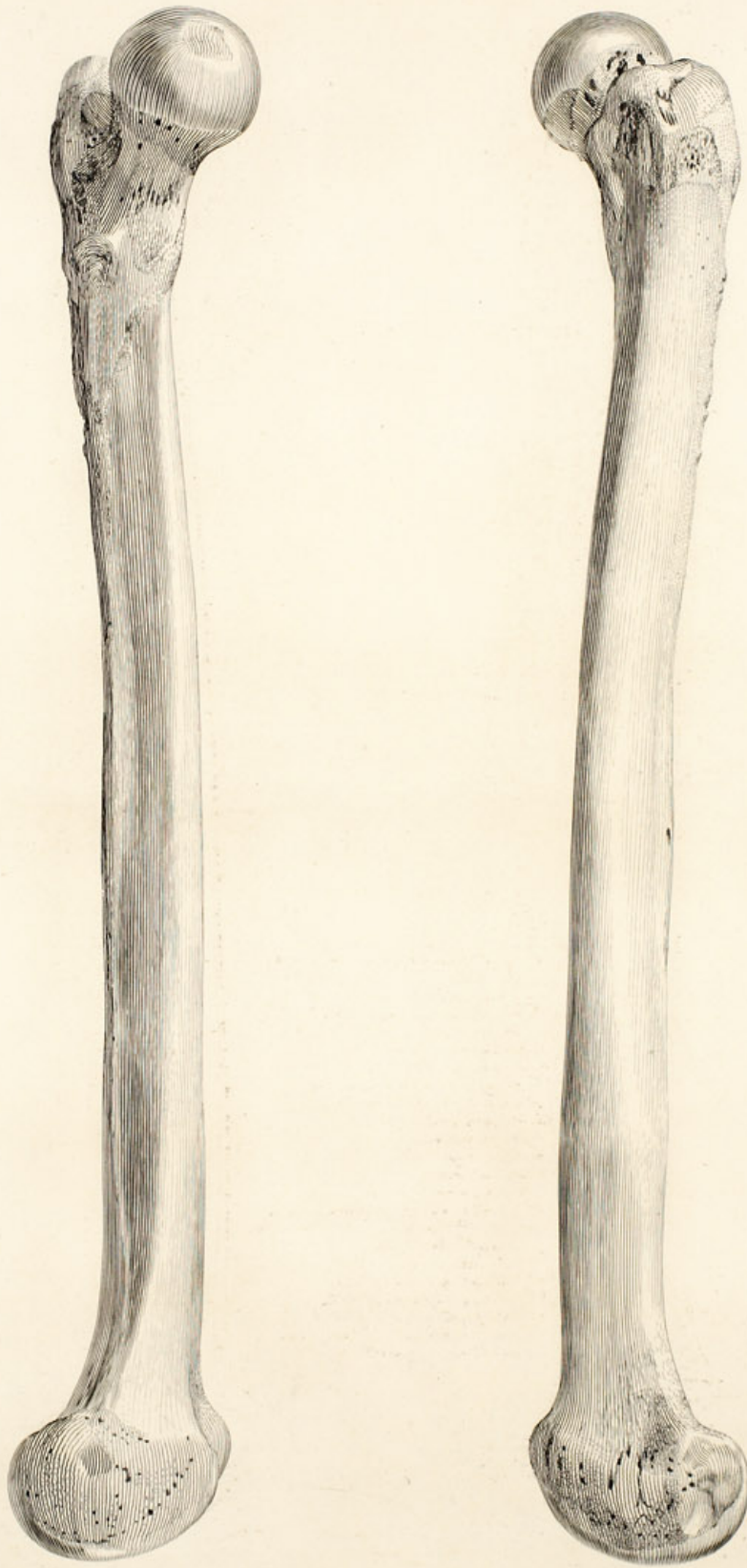

XXVI.

I.
Tibia sinistra, à præore,

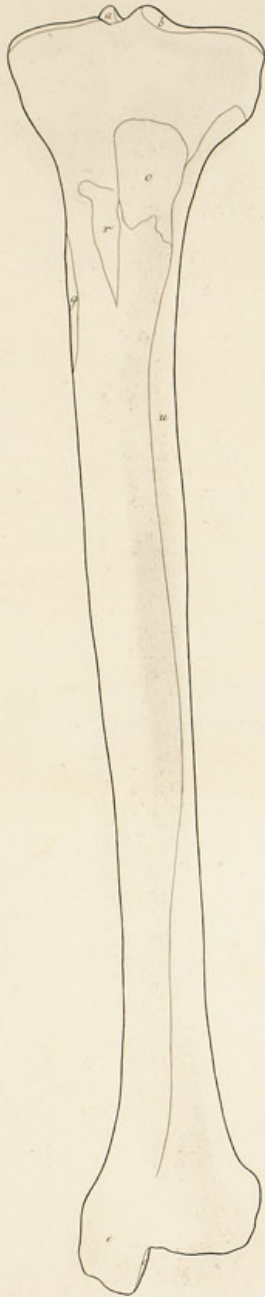

II.
posteriore,

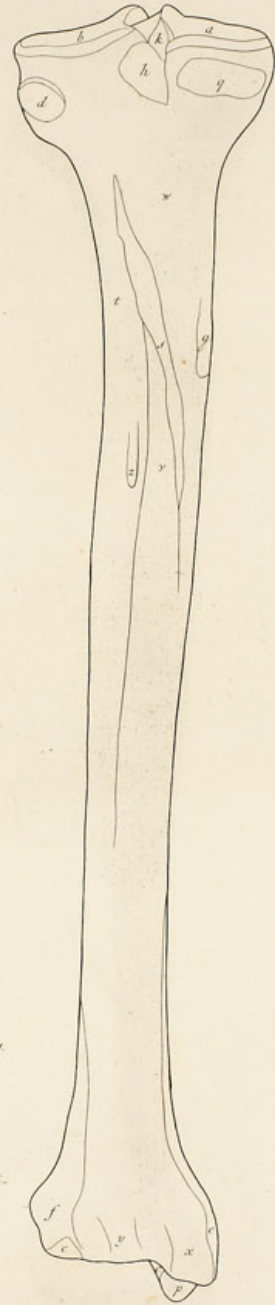

III.
superiore,

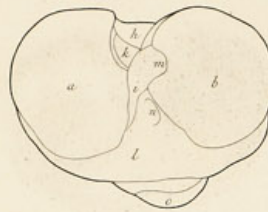

a. b. sinus quibus committitur cum femore b. c. T. 24.
 c. quo cum tale l. T. 29.
 d. qua cum fibula a. T. 28.
 e. malleolus internus.
 f. qua fibulam respicit.
 g. ubi affigitur ligamentum laterale genu continentium.
 h. ubi interiorum posterius.
 i. ubi interiorum prius.
 k. ubi, in quod abit cornu posterius genu cartilaginis lunatae

IV.
inferiore.



interioris: l. ubi, in quod prius abit.
 m. ubi, in quod abit posterius exterioris: n. ubi, in quod prius.
 o. ubi quod patellam cum tibia connectit.
 p. ubi quod talum et calcaneum.
 q. ubi semimembranosus.
 r. ubi sartorius, semitendinosus, gracilis.
 s. unde sclusus oritur.
 t. unde tibiales posticus.
 u. locus exterioris pollicis, longi digitorum, peronei tertii, tibi-
 ales antici.
 v. flexoris longi digitorum.
 w. poplitei.
 x. sinus cui tendo tibiales postici insidet.
 y. cui flexor longus pollicis.
 z. qua massa ad medullam penetrant.

XXVI.

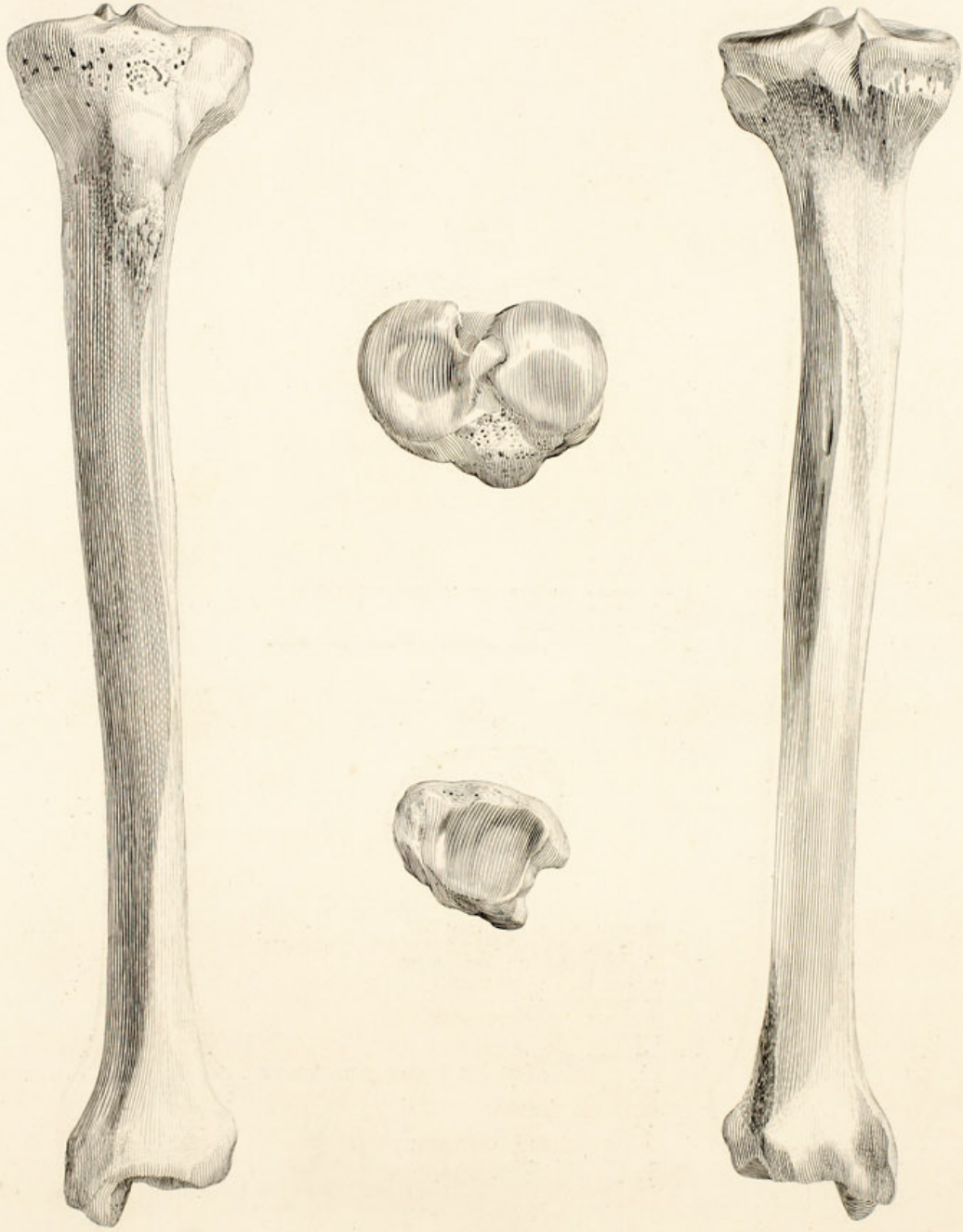

XXVII.

I. Tibia sinistra, à latere interno.

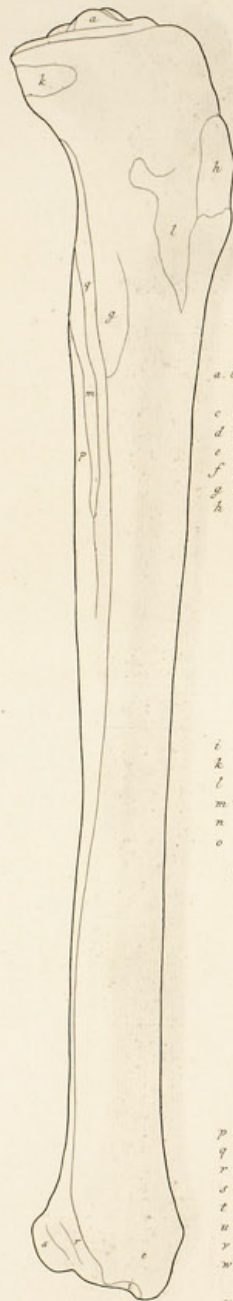

II.

externo.

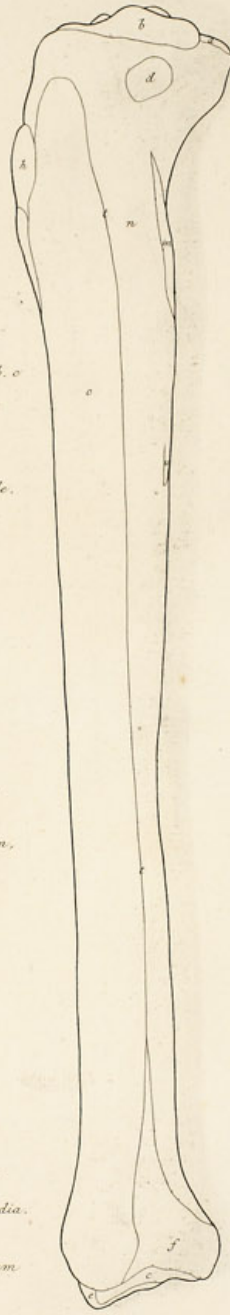

III. Patella sinistra, à priori.



a. b. sinus quibus committitur cum femore d. o. J. 25.
 c. quo cum tulo l. J. 29.
 d. qua cum fibula a. J. 28.
 e. malleolus internus.
 f. qua fibulam recipit.
 g. ubi affigitur genua ligamentum laterale.
 h. ubi quod patellam cum tibia connectit.

IV. posteriore.

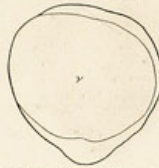

i. ubi quod talum et calcaneum.
 k. ubi semimembranosus.
 l. ubi sartorius, semitendinosus, gracilis.
 m. unde soleus oritur.
 n. unde tibialis posticus.
 o. locus extensoris pollicis, longi digitorum, peronei tertii, tibialis antici.

V. anteriore. VI. interiore.

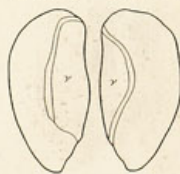

p. flexoris longi digitorum.
 q. poplitei.
 r. sinus cui tendo tibialis postici insidet.
 s. cui flexor longus pollicis.
 t. unde membrana inter cruris ossa media.
 u. qua vasa ad medullam penetrant.
 v. qua committitur cum femore d. J. 24.
 w. ubi affigitur ligamentum connectens cum tibia h.
 x. ubi rectus, cruralis, vasti.

XXVII.

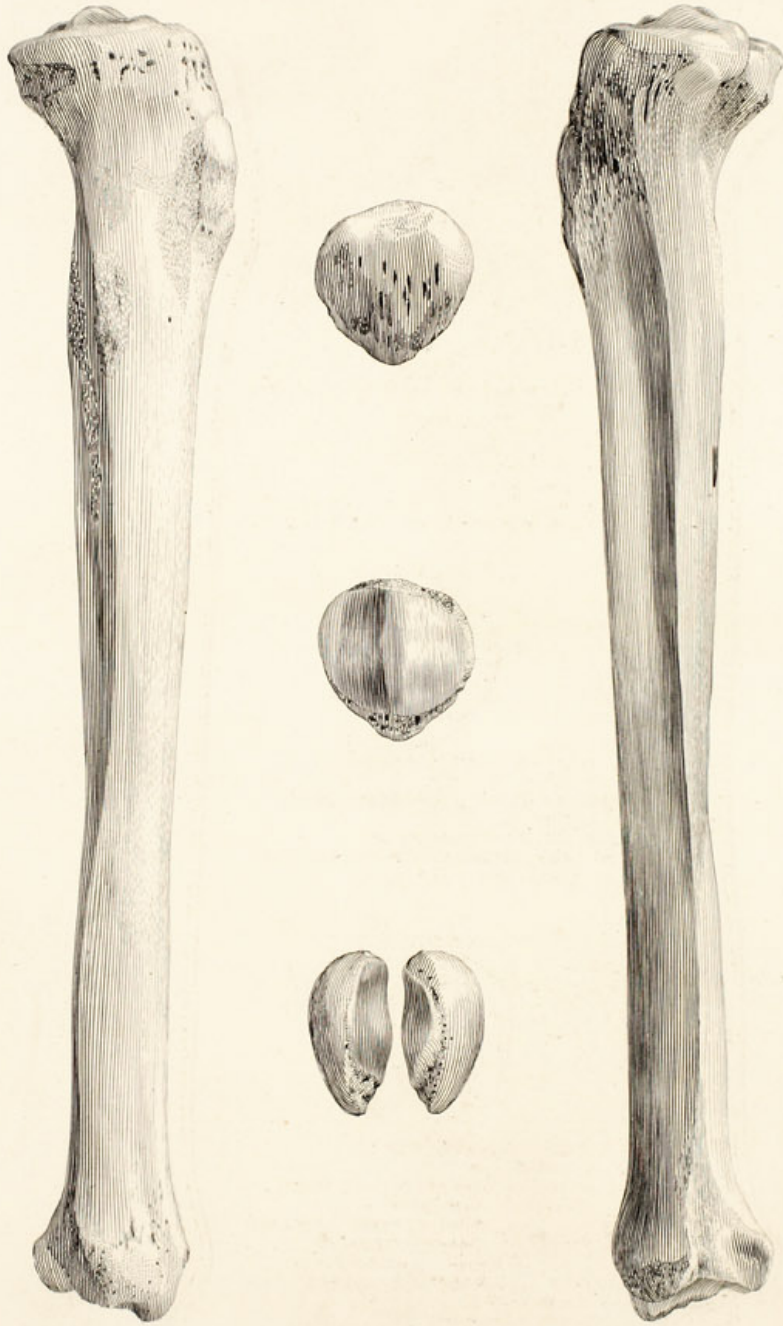

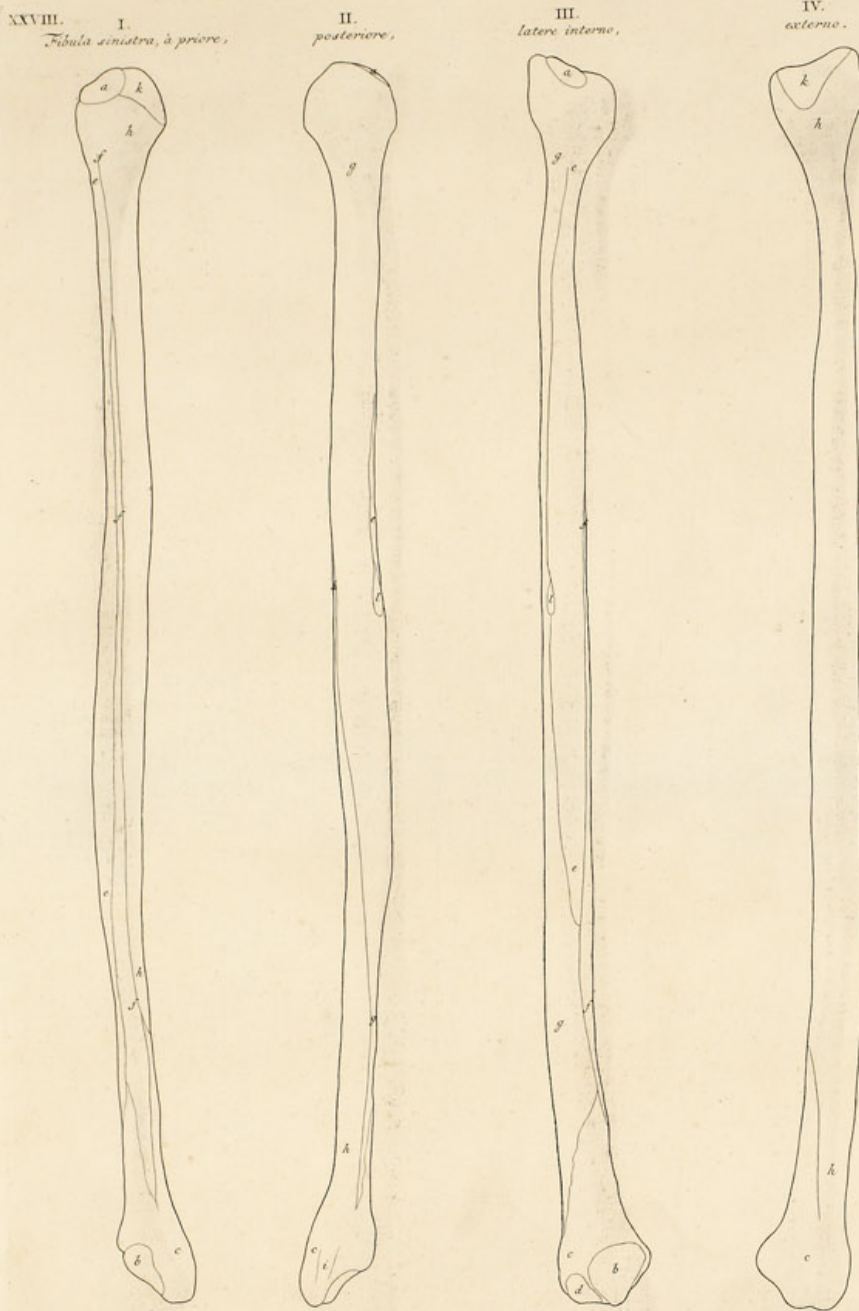

a qua committitur cum tibia d.T. 26.
 b qua cum tulo l.T. 29.
 c malleolus externus.
 d unde ligamentum cum tulo connectens.
 e unde tibialis posticus.
 f unde extensor pollicis, digitorum longus, pe-

ronius tertius.
 g locus solci et flexoris longi pollicis.
 h peronei longi, et brevis.
 i sinus tendinum peroneorum illorum.
 k ubi biceps inseritur.
 l canalis per quem vasa penetrant ad medullam.

XXVIII.



XXIX.

a. b. quibus committitur cum tulo p. q.
 c. qua cum cubiformi E.
 d. qua sustinet peronae longi tendi-
 nem.
 e. tuber quo sistitur.
 f. ubi tendo achillis inseritur.
 g. ut quasi pedis flexo applicatur.
 h. unde ligamentum connectens cum
 cubiformi v.
 i. unde extensor brevis digitorum.
 k. sinus cui tendo flexoris longi pol-
 licis insidet.

l. qua committitur cum tibia c. I. 26.
 m. qua cum malleolo externo b. I. 28.
 n. qua cum naviculari s.
 o. qua cum ligamento naviculari an-
 nectente cum calcaneo.
 p. q. quibus cum calcaneo a. b.
 r. sinus cui tendo flexoris longi pol-
 licis insidet.

s. qua committitur cum tulo n.
 t. qua cum cuneiformi majore y.
 u. qua cum minore e.
 v. qua cum medio i.
 x. qua cum cubiformi x.
 x. ubi tibialis posterior inseritur.

y. qua committitur cum naviculari t.
 z. qua cum cuneiformi minore z.
 a. qua cum metatarsi primo c. I. 30.
 b. qua cum secundo l. I. 30.
 y. ubi tibialis posterior inseritur.
 s. ubi artans.

e. qua committitur cum naviculari v.
 l. qua cum cuneiformi majore z.
 p. qua cum medio x.
 b. qua cum metatarsi secundo m. I. 30.

c. qua cum naviculari v.
 x. qua cum cuneiformi minore y.
 z. qua cum cubiformi e.
 p. qua cum metatarsi secundo m. I. 30.
 v. qua cum tertio s. I. 30.

l. qua cum calcaneo c.
 o. qua cum cuneiformi medio n.
 z. qua cum naviculari v.
 q. qua cum tulo a.
 e. qua cum metatarsi quarto y. I. 30.
 t. qua cum quinto e. I. 30.
 v. unde ligamentum connectens cum
 calcaneo h.
 p. qua sustinet peronae longi tendi-
 nem.

I. Calcaneus sinister, à posteriore.



II. priore.



VII. Talus, à priore.



XII. Navicular, ab anteriore.



XVIII. Cuneiforme majus, ab inferiore.



XXIII. Cuneiforme minus, à priore.



XXVIII. Cuneiforme medium, à priore.



XXXIII. Cubiforme, à priore.



III. interiore.



IV. exteriore.



VIII. anteriore.

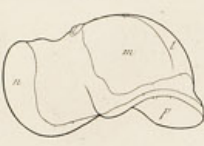

XIV. inferiore.



XIX. priore.



XXIV. posteriore.



XXIX. posteriore.



XXXIV. exteriore.



V. inferiore.



X. inferiore.



XVI. priore.



XXI. exteriore.



XXVI. anterior.



XXXI. interior.



XXXVI. inferiore.



VI. superiore.



XI. superiore.



XVII. posteriore.



XXII. interior.



XXVII. superiore.



XXXII. superiore.



XXXVII. superiore.



XXIX.

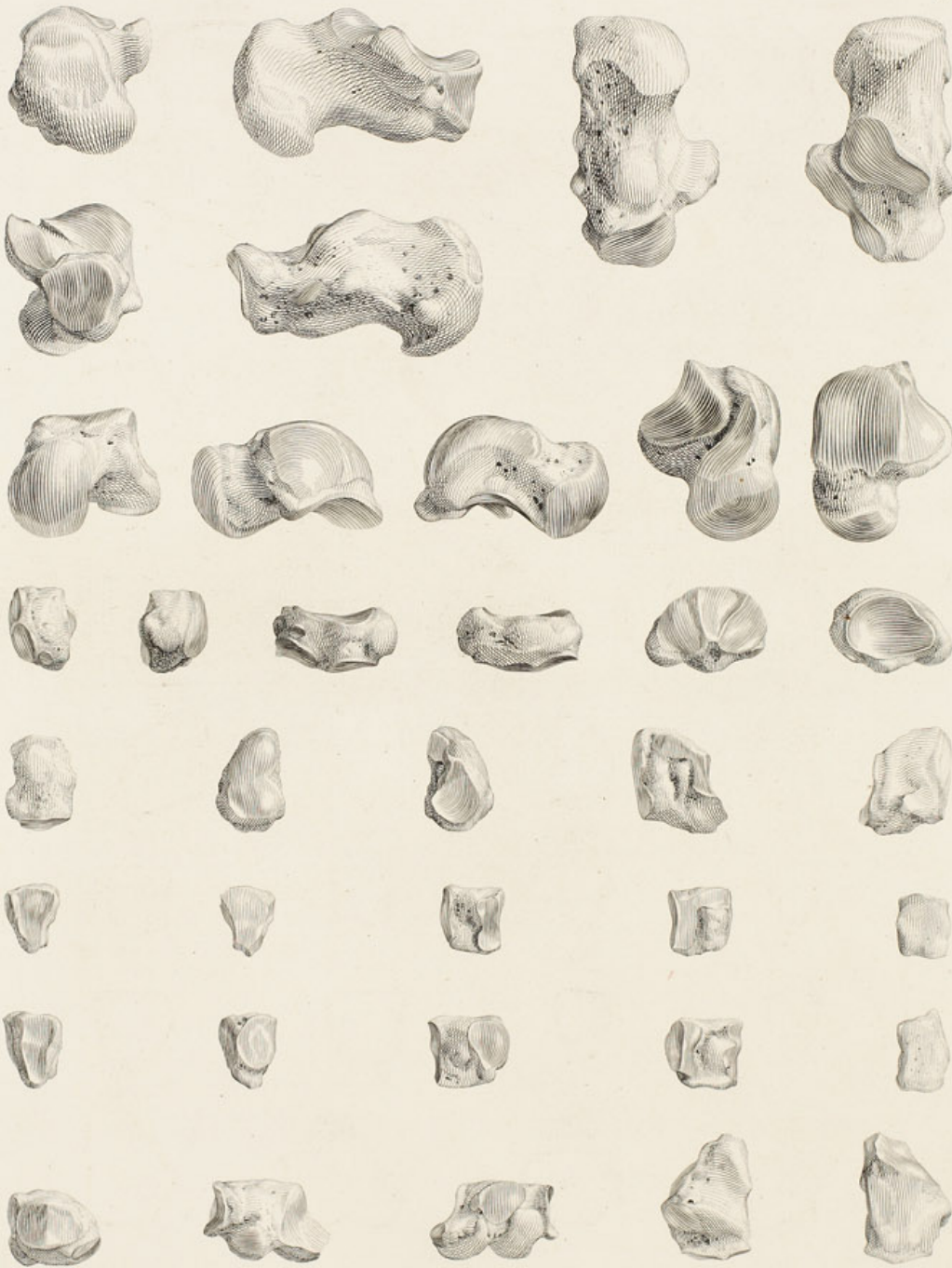

XXX.

a qua committitur cum pollice a T. 31.
 b qua cum sesamoides a T. 31.
 c qua cum cuneiformi majore a T. 29.
 d unde ligamentum laterale connectens cum pollice.
 e locus flexoris brevis pollicis.
 f ubi peroneus longus inseritur.
 g ubi tibialis anticus.

I. Metatarsi sinistri primam, à superiore,



II. inferiore,



III. interiore,



IV. exteriori,



V. posteriore,



VI. priori.



h qua committitur cum digito l T. 31.
 i qua cum ligamento cartilaginose articularum continente.
 k qua cum cuneiformi minore o T. 29.
 l qua cum majore β T. 29.
 m qua cum medio μ T. 29.
 n qua cum metatarsi tertio t.
 o unde ligamentum laterale connectens cum digito.
 p locus interossei secundi digiti secundi.
 q unde ejus caput tenuius.
 r unde primus secundi.
 s qua committitur cum cuneiformi medio v T. 29.
 t qua cum metatarsi secundo n.
 u qua cum quarto z.
 v locus interossei primi digiti tertii.
 x unde secundus tertii, capite tenuiore.
 x unde secundus secundi, capite crassiore.

VII. Secundam, à superiore,



VIII. inferiore,



IX. interiore,



X. exteriori,



XIII. Tertiam, à superiore,



XIV. inferiore,



XV. interiore,



XVI. exteriori,



XI. posteriore,



XII. priori.



XVII. posteriore,



XVIII. priori.



y qua committitur cum cubiformi ε T. 29.
 z qua cum metatarsi tertio u.
 a qua cum quinto ζ.
 β locus interossei primi digiti quarti.
 γ unde secundus quarti, capite tenuiore.
 δ unde secundus tertii, capite crassiore.
 ε qua committitur cum cubiformi ε T. 29.
 ζ qua cum metatarsi quarto a.
 η locus interossei digiti quinti.
 θ unde secundus quarti, capite crassiore.
 i tuber cui peroneus brevis inseritur.

XIX. Quartam, à superiore,



XX. inferiore,



XXI. interiore,



XXII. exteriori,



XXV. Quintam, à superiore,



XXVI. inferiore,



XXVII. interiore,



XXVIII. exteriori,



XXIII. posteriore,



XXIV. priori.



XXIX. posteriore,



XXX. priori.



XXX.

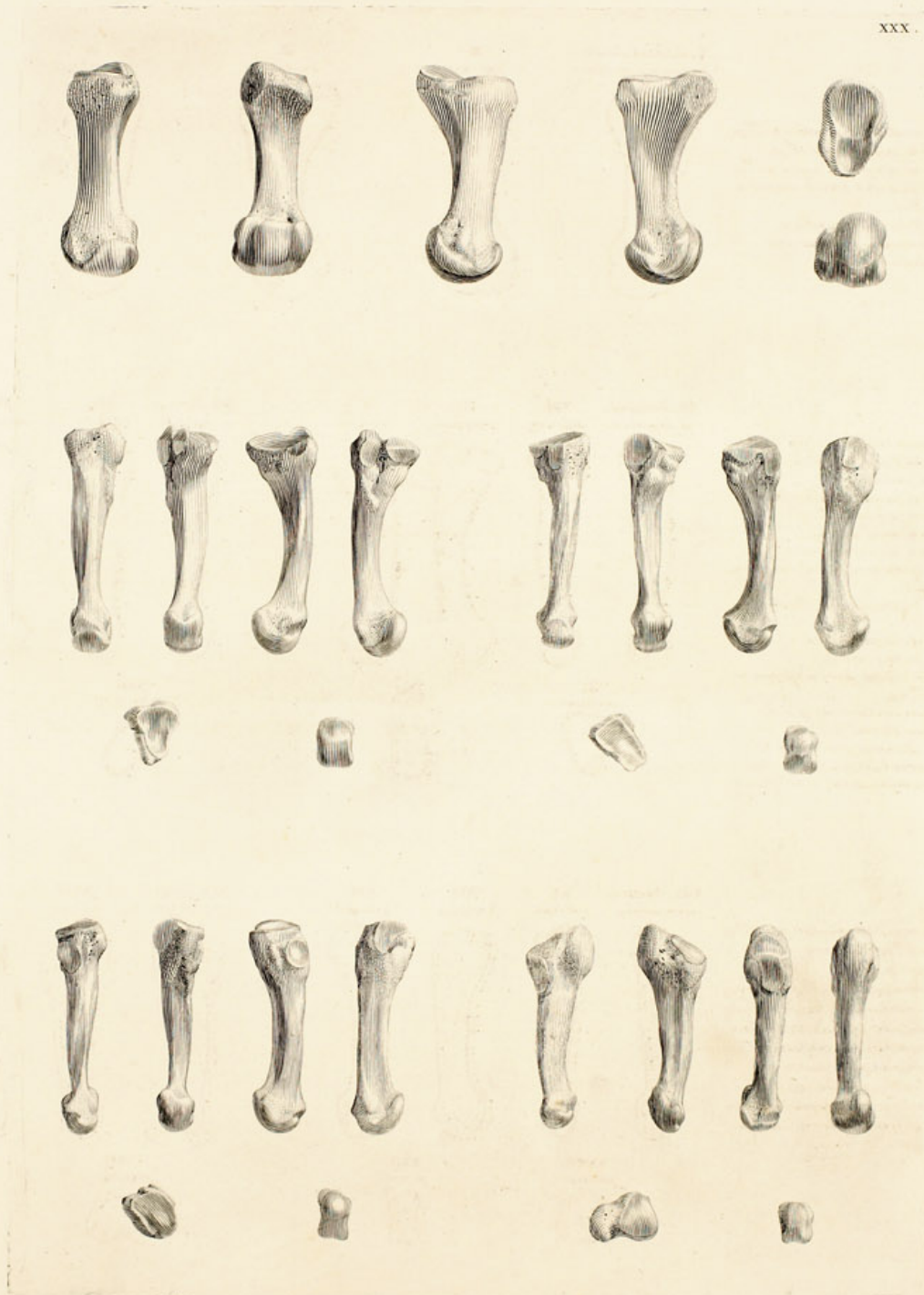

XXXI.

a qua committitur cum metatarso a T. 30.
 b qua cum osse ultimo g.
 c d ubi inseruntur ligamenta connecten-
 tia cum metatarso et sesamoides
 e ubi praeterea adductor pollicis cum
 transversali. d ubi abductor.
 e ubi laterale connectens cum osse ultimo.
 f ubi extensor brevis digitorum.

I. Pollicis pedis sinistri
 primam à superiore.



II. inferiore.



III. interiore.



IV. exteriori.



V. posteriore.



VI. priore.



g qua committitur cum osse primo b.
 h ubi inseritur ligamentum laterale con-
 nectens cum osse primo.
 i ubi extensor pollicis.
 k ubi flexor longus.

VII. altamam, à superiore.



VIII. inferiore.



IX. interiore.



X. exteriori.



XI. posteriore.



l qua committitur cum metatarso h T. 30.
 m qua cum osse secundo q.
 n ubi inseritur vagina flexorum.
 o. p ubi ligamentum laterale connectens
 cum osse proximo. p ubi praeterea
 interosseus. in minime flexor proprius,
 et abductor.

XII. XIII. XIV. XV.
 Digitorum prima, à superiore.



XVI. XVII. XVIII. XIX.
 Primi, ab inferiore, interiore, exteriori, posteriore.



q qua committitur cum osse primo m.
 r qua cum tertio s.
 s ubi inseritur flexor brevis digitorum.
 t ubi vagina longi.
 u ubi ligamentum laterale cum proximo
 osse connectens.
 v ubi tendo extensorum.

XXI. XXII. XXIII. XXIV.
 Secunda, à superiore.



XXV. XXVI. XXVII. XXVIII.
 Primi, ab inferiore, interiore, exteriori, posteriore.



x qua committitur cum osse secundo r.
 x ubi inseritur ligamentum laterale con-
 nectens cum osse secundo.
 y ubi tendo extensorum.
 z ubi flexor longus.

XXX. XXXI. XXXII. XXXIII.
 Tertia, à superiore.

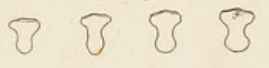

XXXIV. XXXV. XXXVI. XXXVII.
 Primi, ab inferiore, interiore, exteriori, posteriore.

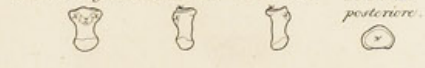

XXXVIII.
 Sesamoidum pollicis,
 ab inferiore.



XXXIX.
 superiore.



XI. à latere.



XLI.



XLII. alterum,
 à superiore.



FINIS.

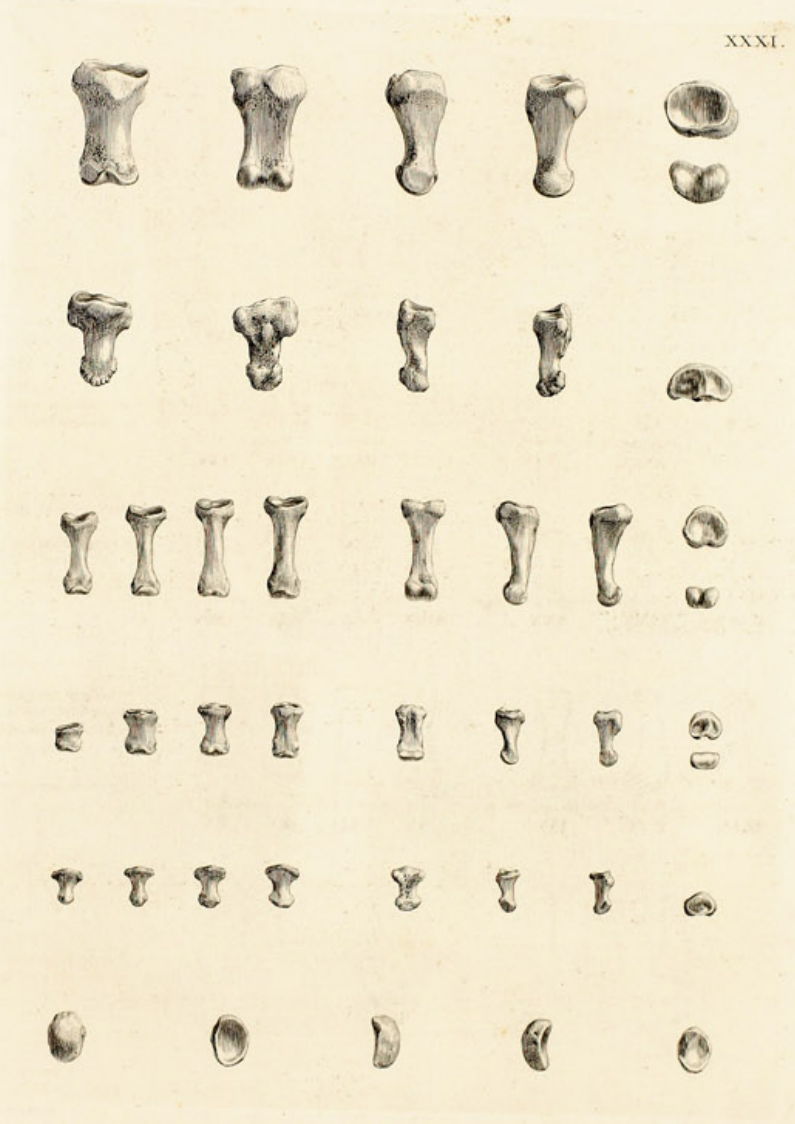

XXXI.

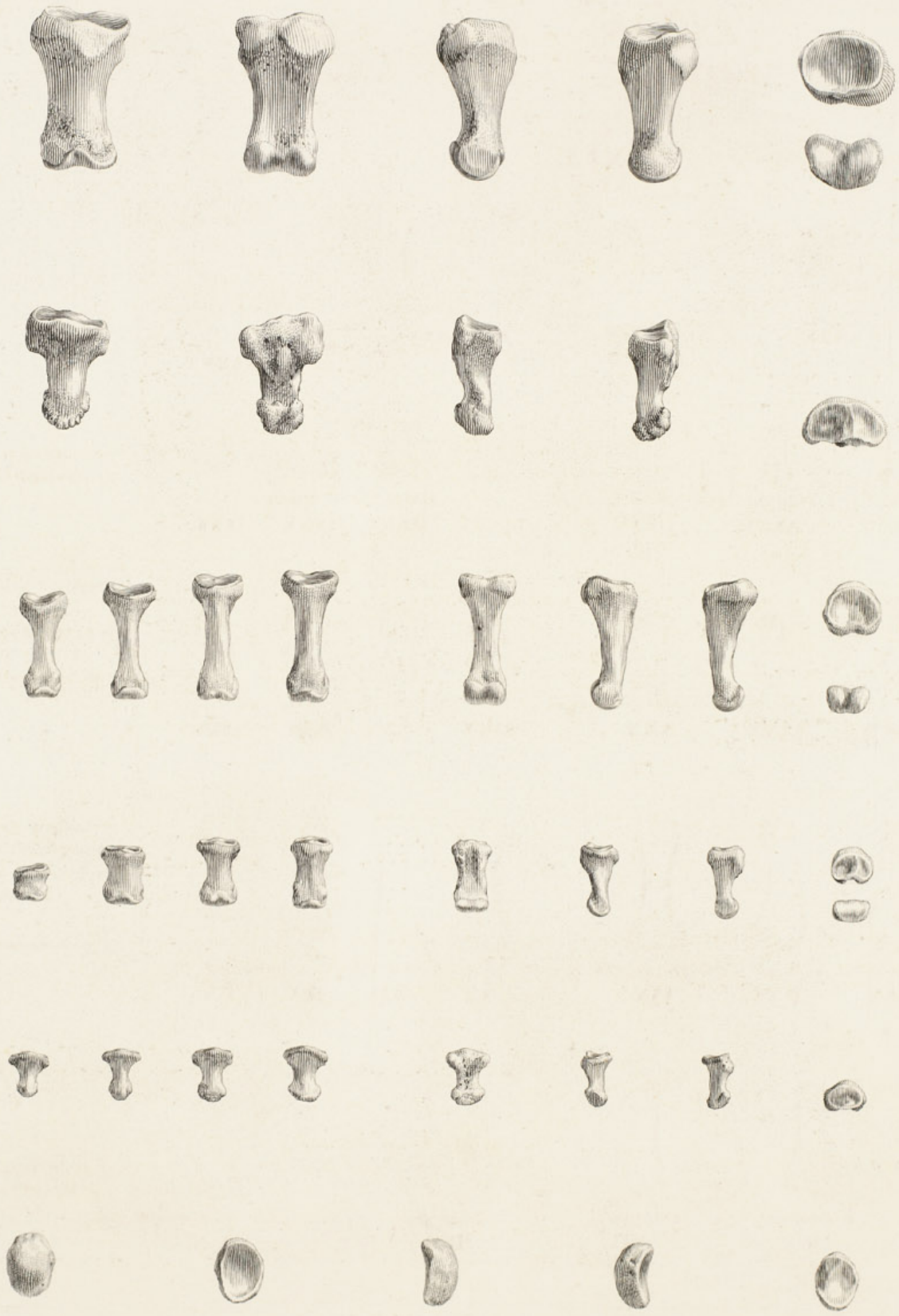

XXXII.

APPENDIX.

I.
Alius pes extremus dexter. ab interiore.

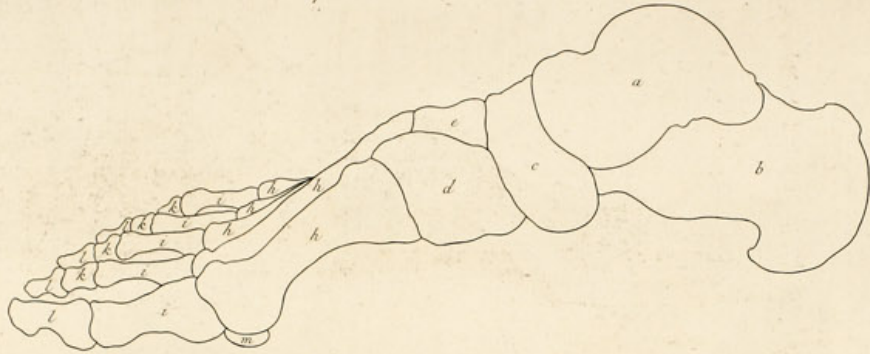

II.
exteriore.

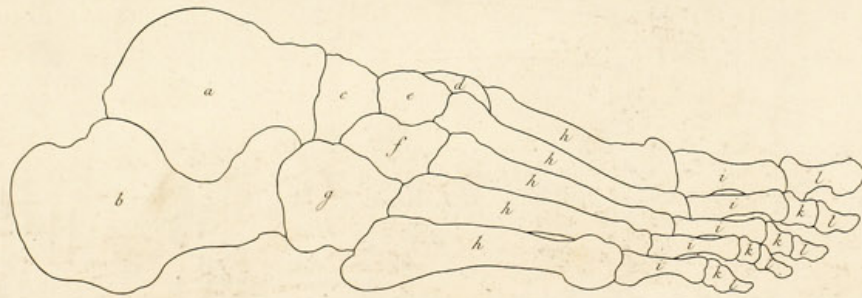

- | | | | |
|----------------------|----------------------------|---------------------------|-----------------------|
| <i>a talus.</i> | <i>d cuneiforme majus.</i> | <i>g cubiforme.</i> | <i>k secunda.</i> |
| <i>b calcaneus.</i> | <i>e minus.</i> | <i>h ossa metatarsi.</i> | <i>l tertia.</i> |
| <i>c naviculare.</i> | <i>f medium.</i> | <i>i digitorum prima.</i> | <i>m sesamoidium.</i> |

XXXII.

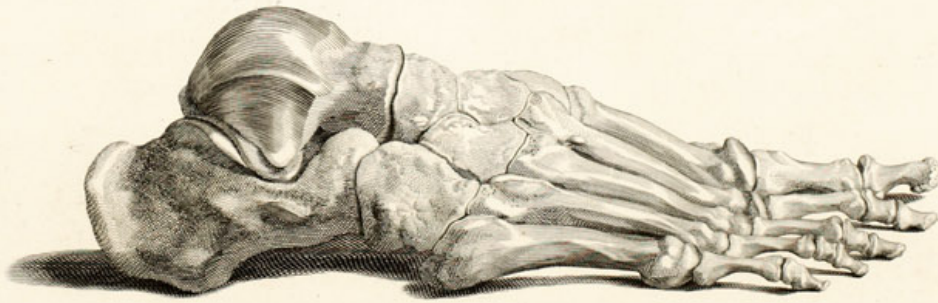





XXXIII.

I.
Idem, à prioire.

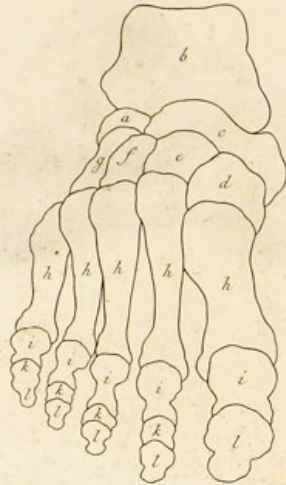

II.
superiore.

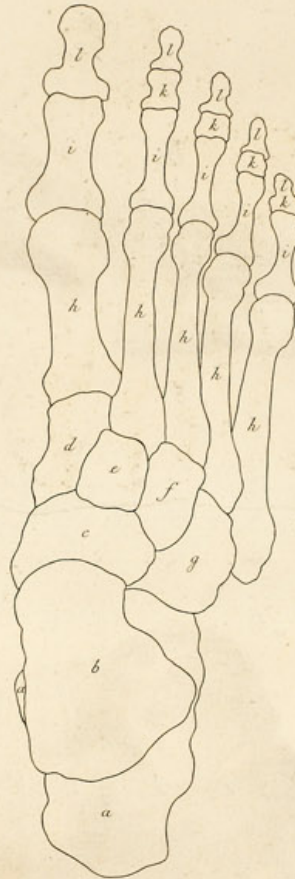

- a calcaneus.
- b talus.
- c naviculare.
- d cuneiforme majus.
- e minus.
- f medium.
- g cubiforme.
- h ossa metatarsi.
- i digitorum prima.
- k secunda.
- l tertia.

XXXIII.





XXXIV.

I.
Talus cum calcaneo, à posteriore.

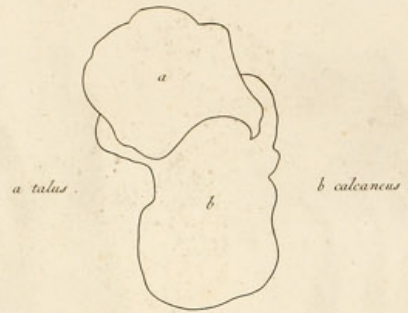

a talus.

b calcaneus.

II.
Dextri carpi et metacarpi, ab exteriori.

Diductus articulus metacarpi cum carpo:

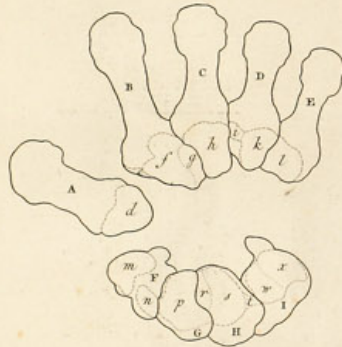

III.
carpi ordinis secundi cum primo.



- | | | |
|--------------------------|--------------------------|------------------------------|
| A metacarpus pollicis | F multangulum majus. | I canisforme. |
| d qua committitur cum m. | m qua committitur cum d. | x qua committitur cum k. |
| B indicis. | n qua cum e. | x qua cum l. |
| e qua committitur cum n. | o qua cum z. | y qua cum d. |
| f qua cum p. | G multangulum minus. | K naviculare. |
| g qua cum r. | p qua committitur cum f. | z qua committitur cum o. |
| C medii. | q qua cum a. | a qua cum q. |
| h qua committitur cum s. | H capitatum. | beta qua cum u. |
| D annularis. | r qua committitur cum g. | L lunatum. |
| i qua committitur cum t. | s qua cum h. | gamma qua committitur cum y. |
| k qua cum v. | t qua cum i. | M triquetrum. |
| E auricularis. | u qua cum beta. | delta qua committitur cum y. |
| l qua committitur cum x. | v qua cum gamma. | N subrotundum. |

FINIS.

XXXIV.



TABULAE I.

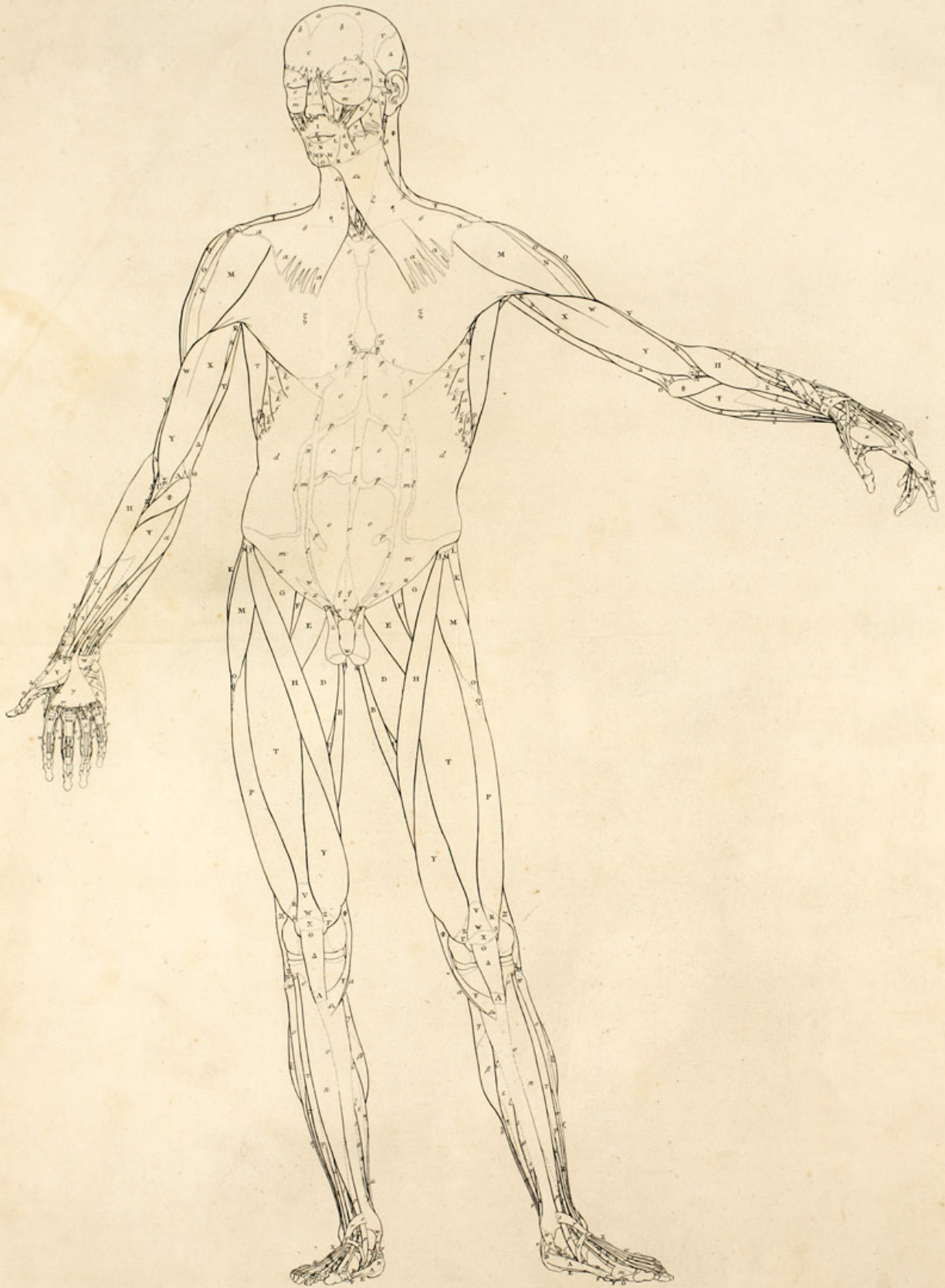

TABULAE ANATOMICAE PRIMAE MUSCULORUM HOMINIS EXPLANATIO.

Hac Tabula exhibeo Musculos primos, ut per totum ab hac parte Corpus post inte-
gumenta communia, vaginaeque tendinosas, positi sunt; una cum quibusdam liga-
mentis ad eos pertinentibus, Sceletique, itemque aliarum partium, ut nasi, auris,
pudendorum, partibus, quae nudaae sunt à Musculis.

ita capi-
ta, colla
causae.

a a a b b c c d e f g h i k l Epicranius. a a a aponeurosis media inter Occi-
 pitales & Frontales. b b & c. Frontales. b b mucrones, quibus incipiunt.
 c conjunctio Frontalium per mediam frontem. d-e. d-e his partibus
 Frontales desinunt ad Orbiculares palpebrarum. e-f. e-f his se secundum
 supercilia flectunt ad angulos majores oculorum, ad speciem Orbiculari-
 um. g. g mucrones, qui se in angulos majores curvant. h. h portiones,
 quae accedunt ad Levatores labii superioris alarumque nasi. i pars, per
 glabellam nasumque excurrentes. k l ejus conjunctio cum Compressoribus
 narium; quibus k hac parte implicata, l hac continuata.
 m m n o o p p q r. m o o p Orbiculares palpebrarum. m m pars per am-
 bitum orbis foraminis oculi ducta. n pars à Corrugatore supercilia accen-
 dens. o o pars, qua palpebrae obducunt. p implicatio fororum, quae ex
 palpebris venientia, conveniunt juxta angulum minorem. q r ortus à li-
 gamento, quo palpebrarum commissura in angulo majore alligata naso.
 s Ligamentum, quo palpebrarum commissura in angulo majore alligata na-
 so, & ibi quidem parti ejus illi, quae fit ab osse maxillari superiore.
 t u Compressor naris. t pars carnea. u aponeurosis, qua se dexter sinister-
 que per dorsum nasi conjungunt.
 w x y. y Levatores labii superioris alarumque nasi. x pars, quae per latus nasi ad
 aliam procedit. y extremum, quod per labium superius evanescit extenuatum.
 z A. z Levatores labii superioris. A extremum extenuatum, quo per la-
 bium superius excurrentes evanescit.
 B. B Portiones ab Orbicularibus palpebrarum procedentes ad labium superius.
 C. C Zygomatici minores; qui per labium superius extenuati evanescunt.
 D D. D Levatores angulorum oris. D D partim se continuat Depressori
 anguli, partim circum angulum oris se ad labium inferius flectit, atque ibi
 exteriorem partem Orbicularis oris efficit.
 E F G. E Zygomatici majores. F ortus ab osse jugali. G extremum, De-
 pressori anguli oris continuatum.
 H. H Nafales labii superioris. Indicatus ortus ex naso, modusque, quo se
 ad Orbicularem oris adiungunt.
 I Orbicularis oris pars, quae est in labio superiore. Ubi angulum oris cir-
 cumit, accipit partem à Levatore anguli, una circumventem.
 K K Orbicularis oris pars, quae est in rubro margine labiorum.
 L. L Fasciculi subtiles, qui procedunt partim à Zygomaticis majoribus,
 huc procurrentibus; partim à Depressoribus angulorum oris veluti ablu-
 dunt. Decussant subjacentium Depressorum labii inferioris fasciculos.
 M. M N Depressores labii inferioris. N hic decussant se.
 O P Levatores menti. P fasciculi, quos immiscet pingui menti.
 Q R R S. Q Depressores angulorum oris. R R ortus à maxilla inferiore.
 S continuatio Zygomatici majori.
 T Buccinator.
 V W X Y. V Masseteres. V pars prior eademque exterior. W ortus par-
 tis illius ab osse jugali. X pars posterior, quae nuda à priore. Y partis
 hujus ortus ab osse jugali, & à processu zygomatico ossis temporis.
 Z Anterior auriculae.
 Γ Δ Attollens auriculam. Γ principium tendineum, quo ab Epicranio abscen-
 dit. Δ carnea pars.
 Θ Major heliciis.
 Λ Tragicus.
 Ξ Minor heliciis.
 Π Antitragicus.
 Σ Biventer maxillae.
 Φ Sternomastoideus cum Cleidomastoideo, in unum conjuncti.
 Ψ. Ψ Cucullares.
 Ω α α α β β β γ γ δ δ ε ε ζ ζ η θ. Ω α α α ζ η θ Latissimi colli. α α α princi-
 pium, è tenuibus magnamque partem sparsis fasciculis constans. β β β
 fasciculi, qui in quibusdam hominibus in latere colli accedunt. γ γ fasci-
 culi sparsi, quibus in mala evanescentibus desinit. δ fasciculus, qui per
 priorem partem Depressoris anguli oris porrectus angulum illum versus.
 ε ε eminent sub Latissimo maxilla inferior. ζ η θ eodem modo sub Latif-
 simo eminentes ζ Sternomastoideus, η Cleidomastoideus, θ clavicala.
 ι ι Sternohyoidei.
 κ Aspera arteria.
 λ μ μ Sternomastoidei. μ principium tendineum, à sterno oriens.
 ν ν Sternothyreoidei.
 ξ ο ο π ρ σ. ξ ο ο π ρ σ Pectorales. ο ο ortus à sterno, π à costae sextae
 cartilagine, ρ à septimae, principio aliquandiu tendineo tenui. σ cohaesit
 cum aponeurosi Obliqui externi abdominis. τ portio ab aponeurosi Obli-
 qui externi abdominis accedens; hic tendinea & tenuis, in aliis carnea
 & crassior, aliisque atque aliis se habens modis.

σ σ Teres major.
 τ υ φ. τ υ φ Latissimi dorsi. υ φ capita, orientia υ à costa decima, φ nona.
 χ ψ ω α β c c c c. χ ψ ω α β c c c c Serrati magni. χ caput oriens à costa
 quinta, ψ à sexta, ω septima, α octava, β nona. c c c c ipsa capitum à
 costis origo.
 d e f g h i k k k k l l l l m m n o o o p p p p q r r r r r s t u v v w x. d e f g
 h k k k k l l l l m m n o o o p p p p q r r r r s t u v v w x, Obliqui
 externi abdominis. d pars carnea. e caput oriens à costa sexta, f septima,
 g octava, h nona, i decima. k ipsa à costis capitum origo. l l l m m n o o
 o p p p p q r r r r s t u v v w x aponeurosis. m m hic sub ea eminet
 caro Obliqui interni. n hic sub eadem, simul & sub aponeurosi Obliqui in-
 terni, caro Transversi. o o o hic Recti. p p p p hic per aponeurosem app-
 arent lineae tendineae Recti. q hic sub eadem eminet Pyramidalis. r r r r
 lineae alba, in qua Obliquorum externorum aponeuroses se decussant, con-
 tinuantque, & cum subjectis conjungunt. s aponeurosis inserta ossi pec-
 toris. s haec pars aut dici potest ad Obliqui externi aponeurosem pertine-
 re, aut ad Pectoralem: itaque aut inferi cartilagini costae septimae, aut
 ab ea oriri. t foramen in linea alba, per quod in embryone exhibent arteriae
 umbilicales, vena umbilicalis, urachus. u imus margo tendineus, à cri-
 sta ilium pertinens ad pubem. v v. v w. duae partes, in quas aponeuro-
 sis se findit, inde ad pubem usque distinctae, tendinum specie: ex quo
 fissura fit, per quam elabitur funiculus vasorum spermaticorum cum Cre-
 mastere. x pars tenuior, ab altero illorum tendinum ad alterum pertinens,
 eosque connectens inter se. Sub qua parte funiculus spermaticorum vaso-
 rum decurrit leviter emiciens, per eamque conspicuus. Infraque eam,
 juxta ipsam pubem, funiculus elabitur per anulum Obliqui hujus; qui
 parvus est, relinquaturque inter partem x, tendines v v. v w & os pubis.
 Caeterum fila aponeurosis, quae carnearum in modum porrecta sunt,
 decussant fila tendinea alia, subtilia, rara; quod ex icone fatis apparet:
 ab iisque fit pars x, ab altero tendine per alterum excurrentibus.
 y. y Funiculi spermaticorum vasorum nudi.
 z. z Cremasteres.
 A. A Glutei magni.
 B. B Graciles.
 C. C Adductores magni femorum.
 D. D Adductores longi femorum.
 E. E Pectinei.
 F. F Psoae magni.
 G. G Iliaci interni.
 H. I. H Sartorii. I principium extrinsecus tendinosum, oriens à crista ilium.
 K. L. K Glutei medii. L ortus à crista ilium.
 M. N. O. M N O Tendines vaginarum femorum. N ortus à crista ilium.
 O extremum, unde rescissa pars tendinea, quam adjungit vaginae femoris.
 P. Q. R. S. P Q R S Vasti externi. Q pars tendinosa. R extremum tendi-
 neum, S insertum patellae.
 T. V. W. X. T V W X Recti crurum. V tendo, patellae insertus. W lo-
 cus ubi se inserit patellae. X aponeurosis, quae à tendine Recti excurrit
 per priora patellae, posteaque se priori parti ligamenti adiungit, quod à
 patella ad tibiam pertinet.
 Y. Z. Γ. Y Z Γ Vasti interni. Z tendo extremus, Γ patellae insertus.
 Δ. Θ. Λ. Δ Θ Λ Ligamenta à patellis ad tibias pertinentia. Θ locus ubi à pa-
 tella oritur. Λ tota hac parte subtus tibiae insertum.
 Ξ. Π. Σ. Ξ Π Σ Bicipites crurum. Π tendo extremus, Π pars ejus praeci-
 pua, fibulae capiti inserta; Σ pars, qua ad tibiam pertinet.
 Φ. Ψ. Ω. Φ Ψ Ω Sartorii. Ψ tendo, Ω tibiae insertus.
 α. α Semitendinosi.
 β γ δ. β γ Gemelli. γ pars tendinosa. δ tendo.
 ε ζ ζ η. ε ζ ζ η Solei. ζ ζ ortus à tibia. η superficies tendinosa.
 θ ι ι κ. θ ι ι κ Flexores longi digitorum pedum. ι ι ortus à tibia. κ tendinis
 principium.
 λ. λ Tendines Tibialium posticorum.
 μ. μ Plantarium tendines.
 ν ν. ν Tendines achillis.
 ξ. ξ Solei.
 ο π ρ. ο π ρ Peronei longi. π ortus à capite fibulae. ρ tendo, ex parte exte-
 rioris carnis nascens.
 σ. σ Peronei breves.
 τ υ. τ υ Extensores longi digitorum pedum cum Peroneis tertiis in unum
 conjuncti. υ ortus à tibia.
 φ χ χ. φ χ χ Peronei tertii. χ χ tendo, in crure pedeque.
 ψ ω α β c. ψ ω α β c Extensores longi digitorum pedum. ψ tendo. ω α β c

In femo-
ribus,
cruribus,
pedibus.

TABULAE MUSCULORUM PRIMAE EXPLANATIO.

quatuor, in quos se dividit, tendines, per dorsum pedis, digitorumque minorum decurrentes.

d e f g h Hae tantum inscriptae digito primo minorum pedis dextri: reliquis autem minoribus pedis utriusque, ob rerum parvitatem non poterunt; facileque ex hoc uno intelliguntur, cui similes sunt. d tendo communis Extensoris longi & brevis digitorum pedis, insertus ossi secundi ordinis. e tendo procurrens ad os tertium, qui procedit ab Extensore brevi digitorum pedis: nulla autem talis ad digitum minimum. f tendinis communis Extensoris longi & brevis portio, procurrens ad os tertium. g duarum ad os tertium pertinentium portionum commune extremum, ossi tertio insertum. h aponeurosis ad tendinem d accedens, procedensque partim à capsula articuli digiti cum metatarso, partim ab Interosseo hujus lateris, partim à Lumbricali, partim à latere ossis primi ordinis.

iii k. i i i k Tendines Extensorum propriorum pollicum pedum. k extremum ossi ultimo pollicis insertum.

III. III Tendinum Extensorum propriorum pollicum pedum rami, aliquando inventi.

m. m aponeurosis, quas tendines Extensorum propriorum pollicum pedum accipiunt à capsulis articularum pollicum cum suis metatarsi ossibus.

n o o p p p. n o o p p p Tibiales anticae. o o ortus à tibia. p p p tendo.

q r s t. q r s t Ligamenta, quibus tendines in confinio crurum & dorsorum pedum obducunt. r cornu superius, s affixum tibiae. t cornu inferius.

u w. u w Ligamenta, quae tendines juxta malleolos internos retinent. w ortus à malleolo.

x. x Ligamenta, quibus Tibialium posticorum tendines retinentur.

y. y Tendines Tibialium posticorum, partim ossibus navicularibus inserti, partim procurrentes ad ossa cuneiformia majora.

z. z Capita, quae ad Flexores longos digitorum pedum in plantis accedunt, orientia à calcanei.

ABC. ABC Abductor pollicum pedum. B ortus à latere calcanei. C tendo.

D. D Flexores breves pollicum pedum.

E. E Flexores breves digitorum pedum.

F F. F Tendines Flexorum longorum pollicum pedum.

G Tendo Flexoris longi pollicis pedis, qua sub osse primi ordinis pollicis incidit, vagina contentus, in cornua duo fistula.

HIK. HI Extensores breves digitorum pedum. H portio ad pollicem pertinens. I portio decurrens ad digiti primi parvorum latus illud, quod pollicis obvertit; aliquoties inventa. K portio ad primum parvorum digitorum pertinens.

L. L Interossei primi digitorum minorum primorum.

MNO PQ. MNO Q. Deltoidei. M primi ordinis portio, è quibus constat, prima. N secundi prior. O P primi tertia: P ortus ejus à processu superiore scapulae. Q secundi media.

R S. R S Coracobrachiales. R hac parte cum capite brevior Bicipitis brachii conjunctus.

T. T Tricipitum brachiorum partes, quae Longi.

V. V Tricipitum brachiorum partes, quae Breves.

W XYZ Γ. W XYZ Γ Bicipites brachiorum. W caput longius. X caput brevis. Y venter communis. Z Aponeurosis, quam dat vaginae tendinae cubiti, truncata. Γ tendo, quo se radio inserit.

Δ Θ. Δ Θ Tricipitum brachiorum partes, quae Brachiales externi. Θ tendo, qui è superficie Brachialis externi ortus, ad condylum posteriore humeri pertinet.

Λ Λ Λ. Λ Λ Λ Brachiales interni.

Ξ Supinator brevis.

Π Σ. Π Σ Supinatores longi. Σ tendo.

Φ. Φ Pronatores teretes.

Ψ Ω. Ψ Ω Radiales interni. Ω tendo.

α β γ δ ε ε ε ε ε ε ε ε. α β Palmares longi. β tendo. γ δ ε ε ε ε ε ε ε ε aponeurosis, in quatuor portiones primum leviter distincta, deinde magis, filisque tendines transversis firmata. δ portio, quam dat Abductor brevi pollicis. ε ε ε ε ε ε ε ε extrema, quibus haec aponeurosis ad radices digitorum pertinet.

ζ η θ ι κ λ λ λ μ. ζ ζ ζ Sublimes. η θ portio ad digitum medium pertinens; θ tendo. ι κ portio ad tertium digitum pertinens; κ tendo. λ λ λ portio ad indicem. μ portio ad minimum.

ν ξ ο. ν ξ ο Ulnaris internus. ξ tendo, ο insertus ossi subrotundo carpi.

π ρ. π Flexores longi pollicum manuum. ρ tendo.

σ. σ Profundi tendo ad indicem.

τ Pronator quadratus.

υ υ. υ υ Ligamenta, sub quibus incedunt tendines Abductorum longorum, & Extensorum minorum pollicum manuum.

φ ψ ω α β. φ ψ ω α β. Abductores longi pollicum manuum. φ pars superior. ψ pars inferior. ω ω tendo partis superioris. α portio, quam dat Abductor brevi pollicis manus. β β tendo partis inferioris.

c d. c d Extensores minores pollicum manuum. d tendo.

e. e Ligamentum armillare exterius.

f g g g h Radialis externus longior. g g g h tendo, h insertus ossi metacarpi indicis.

i Radialis externi longioris alterius minorisque tendo.

k k IIII Radialis externus brevior. IIII tendo.

m n o p q Extensor communis digitorum manus. n o portio ad indicem pertinentis, cujus o tendo. p tendo ad digitum medium. q tendo ad annularem.

r s. r s Extensor proprius digiti minimi. s tendo.

t. t Aponeurosis, qua tendo indicis o, & medii p conjuncti inter se. Similibus conjuncti tendines medii & annularis, annularis & minimi. His autem, ut neque divisionibus & conjunctionibus tendinum Extensoris communis, & proprii minimi, litterae ob parvitatem non inscriptae; praesertim quoniam in totum melius intelliguntur ex prima Tabula partis posticae corporis.

u u Tendo Indicatoris.

In pedibus extensis, humeris, brachiis, &c.

w Interosseus prior indicis.

x Abductor indicis.

y Tendo Extensoris majoris pollicis manus.

z Opponens pollicis manus.

AB Communis tendo pollicis Extensoris majoris & minoris, B ossi ultimo pollicis insertus.

C Aponeurosis ambiens capsam articuli pollicis cum metacarpo, innexaque capsae illi, & adjuncta tendini communi Extensorum pollicis.

D Cauda posterior Flexoris brevis pollicis.

E Aponeurosis, quam cauda posterior Flexoris brevis pollicis dat tendini communi Extensorum pollicis.

F G Adductor pollicis. G extremum tendineum, insertum ossi primo pollicis.

H Aponeurosis, quae partim orta à Lumbricali primo, partim ab Abductore indicis, adjungit se communi tendini Extensorum indicis.

I Tendo Lumbricalis primi.

KL Communis Indicatoris & Extensoris communis tendo, ad indicem pertinentis. L extremum ejus, insertum ossi secundo.

M Tendo Lumbricalis primi, accepta à tendine communi Extensorum indicis portione auctus, decurrens ad indicis os tertium.

N Tendo Interossei posterioris indicis, qui accepta à tendine communi Extensorum indicis portione auctus, decurrit ad os tertium indicis.

O Extremum tendineum commune, insertum ossi tertio indicis. Fit autem extremum illud ex tendinibus M & N confluentibus in unum.

PP Extensoris communis digitorum tendines, qua per dorsum digitorum decurrunt cum aponeurosis, quas accipiunt.

Q Tendo communis Extensorum minimi, qua per dorsum ejus incidit.

R Tendo Interosseo priori digiti medii & Lumbricali secundo communis: qui tendo accepta portione ab Extensoris communis tendine auctus, decurrit ad os tertium.

S Tendo Sublimis.

T Ligamentum, quo tendo Profundi una cum extremis caudis tendinis Sublimis obducuntur.

V Tendo Profundi.

Eadem S.T.V in digitis tribus reliquis. Litterae ob parvitatem non adscriptae.

W W Ligamentum carpi, quod cum sinu carpi canalem efficit, qui continet & coercet tendines à cubito ad digitos pollicemque procedentes, Sublimis, Profundi, Flexoris longi pollicis.

X Opponens pollicis.

YZ Γ Δ Abductor brevis pollicis. Z origo à ligamento carpi. Γ pars extremi tendineae, inserti ossi primo pollicis. Δ tenuitas tendinea, quae descendit dorsum pollicis, & coit cum priore parte tendinum Extensorum pollicis, & se porro per exteriora eorum tendinum continuat simili aponeurosi Flexoris brevis pollicis.

Θ Tendo communis Extensorum pollicis.

Λ Pars Flexoris brevis pollicis, quae pro pollicis Abductore brevi altero haberi potest: extremo tendinosa inserta ossi primo pollicis.

Ξ Π Tendo Flexoris longi pollicis, quodammodo fissus in duos. Π extremum, quo pertinet ad os ultimum pollicis.

Σ Ligamentum, quo tendo Flexoris longi pollicis retinetur ad os primum pollicis; obliquum, primo simplex, post fissum in extrema duo.

Φ Cauda posterior Flexoris brevis pollicis.

Ψ Adductor pollicis.

Ω Lumbricalis primus.

a Interosseus prior indicis.

b Abductor indicis, extremo tendineo insertus ossi primo indicis.

c d e Abductor minimi. d ortus à ligamento carpi, e ab ossi subrotundo carpi.

f Adductor ossis metacarpi digiti minimi.

g g Palmaris brevis.

h Flexor parvus digiti minimi.

i Lumbricalis quartus.

k Lumbricalis tertius.

l Lumbricalis secundus.

m Interosseus prior digiti medii.

n Interosseus prior digiti annularis.

o Interosseus prior minimi.

p Tendo communis Flexoris parvi & Abductoris digiti minimi.

q Tendo communis Lumbricalis quarti & Interossei prioris digiti minimi.

r Tendo Interossei posterioris digiti annularis.

s Tendo communis Lumbricalis tertio & Interosseo priori digiti annularis.

t Tendo Interossei posterioris digiti medii.

u Tendo communis Lumbricalis secundi & Interossei prioris digiti medii.

v Tendo Interossei posterioris indicis.

w Lumbricalis primi tendo.

x Tendo Sublimis. A cujus parte pollicem spectante, tendo Profundi; cui ob loci angustiam littera non adscripta.

yz Tendo Profundi, per longitudinem quodammodo fissus; z insertus ossi tertio.

2. 2 Cornua tendinis Sublimis.

3 Ligamentum, quo tendo Sublimis & Profundi, qua secundum os primi ordinis incedunt, obducti. Affixum utrique margini ossis primi.

4. 4. 4 Tria ligamenta, quibus retinentur Sublimis & Profundi tendines circa articulum digiti cum metacarpo. Crassa sunt, mediisque partibus tenuioribus continuata & inter se, & proximo ligamento 3 eju/dem digiti.

5 Ligamentum, quo tendo Profundi, extremaeque caudae tendinis Sublimis, circa medium longitudinem ossis secundi obducta. Affixum margini utriusque ossis secundi.

Eadem, x. yz. 2. 2. 3. 4. 4. 4. 5 in reliquis quoque digitis; quae satis apparent, etiam litteras non adscriperim.

Partibus Sceleti, quae inter musculos eminent, aut conspicuae sunt, notas nullas apposui: haud difficile enim intelliguntur ex Tabula prima Sceleti, quae figura plane eadem & hujus fundamentum est, & quasi subjacet; ut cui, ad hanc parandam, musculos, reliquaque hujus figurae adscripsi.

In manus dextera.

In manus sinistra.





TABULAE II.

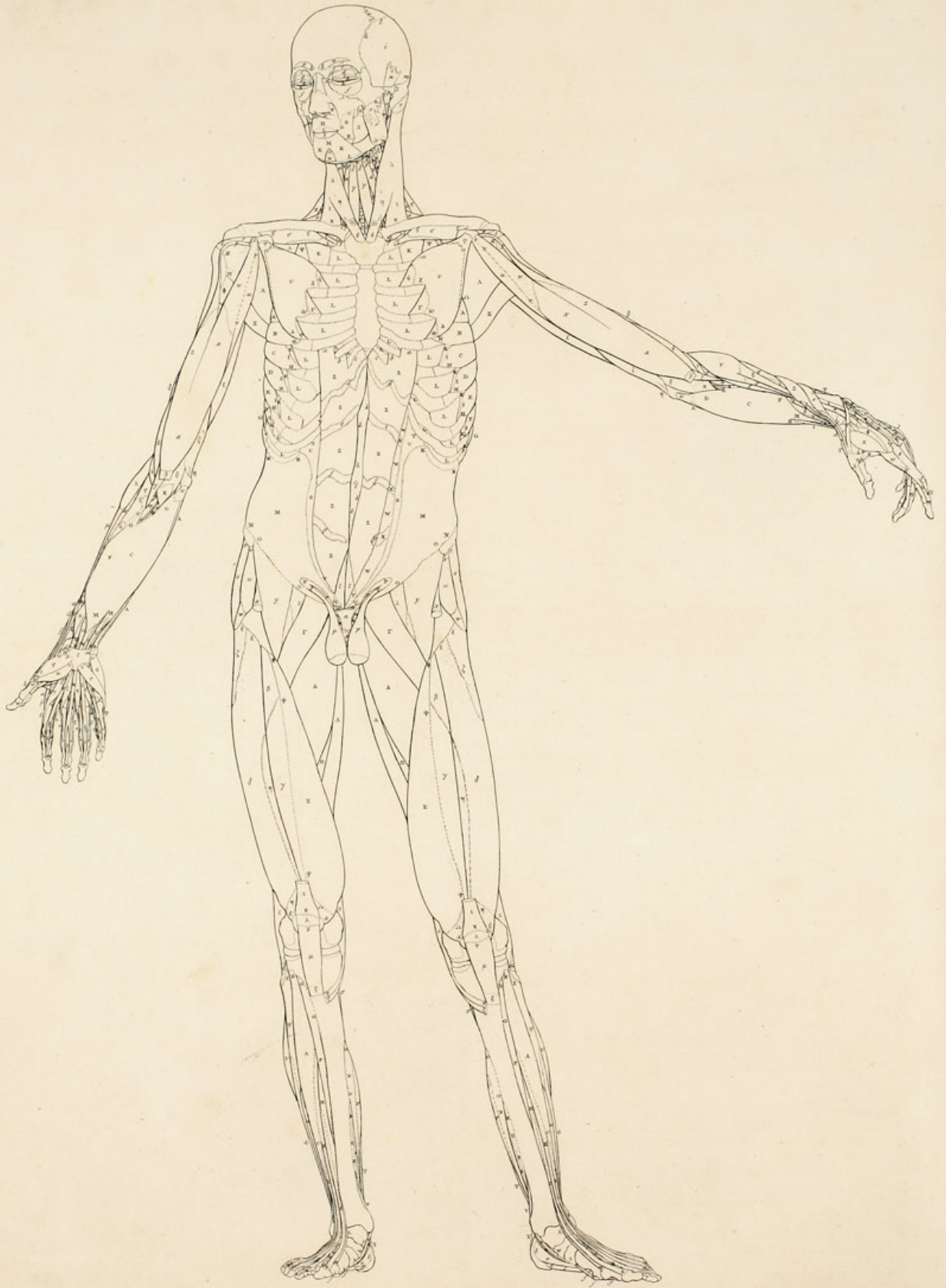

TABULAE ANATOMICAE SECUNDAE MUSCULORUM HOMINIS EXPLANA T I O.



Remotis plerisque partibus primis figurae, quam Tabula prima continet; proximum Musculorum ordinem, pariter cum quibusdam ligamentis hac figura exhibeo, & nu- das quoque partes Sceleti, qui eorum fundamentum est.

Remota: à capite, Epicranius, Attollens Anteriorque auriculae, auricula ipsa. A facie, Orbiculares palpebrarum, Compressores narium, Levatores labii superioris alarumque nasi, Levatores labii superioris, portiones ab Orbicularibus palpebrarum procedentes ad labium superius, Zygomatici minores & majores, Depressores angulorum oris. A collo, Latissimi colli, Cucullares. A trunco, Pectorales, Latissimi dorsi, Obliqui externi abdominis, penis. A femoribus, Tenfores vaginarum femorum, Sartorii, Recti crurum. A cruribus pedibusque extremis, Gemelli, Tibiales antici, ligamenta quibus tendines in confinio crurum dorforumque pedum extremorum obducti, ligamenta quae tendines juxta malleolos internos retinent, ligamenta quibus Tibialium pollicorum tendines retinentur, Abductores pollicum pedum, aponeuroses quas tendines Extensorum propriorum pollicum pedum accipiunt à capsis articularum pollicum cum suis metatarsi ossibus. Ab humeris, Deltoidei. A cubitis manibusque, Supinatores longi, Pronatores teretes, Radiales interni, Palmares longi, ligamenta, sub quibus incedunt tendines Abductorum longorum & Extensorum minorum pollicum. Praeterea à manu dextra, Abductor brevis pollicis, ligamenta quibus tendo Flexoris longi pollicis retinetur, Palmaris brevis, ligamenta continentia tendines Sublimis & Profundi, qua illi per digitos incedunt. A cubito praeterea manique sinistra, Extensor communis digitorum manus, Extensor proprius digiti minimi, ligamentum annulare exterius, ligamenta, quae tendines Sublimis & Profundi in digitis continent.

ξ Rectus capitis internus major.
o o o Scaleni medii.
π π Levatores scapularum.
ρ ρ Scaleni priores, qua à costis primis oriuntur.
σ σ σ σ σ Subclavii. σ principium tendineum, ostens à cartilagineo extremo costae primae, & per inferiorem partem carnis excurrrens. σ σ extremum claviculae infernum.
υ φ χ ψ ω Γ Δ Θ. υ φ χ ψ ω Γ Δ Θ Serrati antici. φ extremum tendineum, infernum processui coracoideo scapulae; quod in margine hujus musculi, qui axillam spectat, citius apparere incipit. χ ψ. ω Γ. Δ Θ capita tria. χ capitis primi pars carnea, ψ tendinea tenuis, orientes à superiore parte extremae partis ossis costae tertiae, proximaque cartilagineae. ω capitis secundi pars carnea, oriens obliquo ductu à tota altitudine costae quartae; Γ ejusdem pars tendinea tenuis, oriens à superiore parte extremi costae ejusdem, proximaque cartilagineae. Δ Θ caput tertium: Θ pars tendinea tenuis, oriens à superiore parte extremi ossis costae quintae.
Λ Λ Ξ Π. Λ Λ Ξ Subscapulares. Ξ extremi pars tendinea, inserta tuberi inaequali minori capitis superioris ossis humeri: Π pars carnea, inserta ipsi humero, infra tuber illud.
Σ Σ Teretes majores.
Φ Extremum tendineum Latissimi dorsi cum Terete majore conjunctum, inferntumque ossi humeri.
Ψ Ω A B C D E F G. Ψ A B C D E F G Serrati magni. Ψ pars, quae oritur à costa secunda. Ω caput, quod oritur à costa tertia. A quod à quarta, B quod à quinta, C quod à sexta, D quod à septima, E quod à octava, F quod à nona, G quod à decima. H &c. ipsa capitum à costis origo. I &c. capitum cum Intercoastalibus externis conjunctio.
K. K. &c. Intercoastales externi.
L. L. &c. Intercoastales interni.
M N O O P Q R R S T U V V. M N O O P Q R R S T U W W W. W X X X Y Obliqui interni abdominis. M N O O P Q R R pars carnea. N origo à crista ilium. O O margo procedens à margine tendineo Obliqui externi abdominis. P pars, sub qua decurrit funiculus vasorum spermaticorum, leviter emineus, per eamque conspicuus. Q pars, sub qua eminet Pyramidalis, per eam conspicuus. R R carnea pars inserta costae decimae. S T aponeurosis, hac parte simplex. T aponeurosis inserta cartilagini costae nonae. U emineus sub aponeurosi caro Transversi. V V resicilla lamella prior earum, in quas se aponeurosis S juxta Rectum dividit. W W W W X X X Y lamella prior earum, in quas se aponeurosis S findit juxta Rectum: haec lamella per longitudinem abdominis resecta, ibi ubi se primum cum aponeurosi Obliqui externi conjungit. W W W W X X X hic sub ea Rectus eminet, per eam conspicuus; W W W W carnes partibus, X X X lineis tendineis. Y hic sub eadem lamella Pyramidalis eminet, conspicuus per eam.
Z Z Z Z Z a b c d e f g. Z Z Z Z a b c d e f g Recti abdominis. a. b. c extrema inserta, a costae quintae, b sextae, c septimae. d. e. f. g lineae tendinae.
h i Linea alba. i foramen in ea, per quod in embryone exibant arteriae umbilicales, vena umbilicalis, urachus.
k k k k Hinc resicillae aponeuroses Obliquorum externorum, una cum adjunctis ipsis lamellis prioribus earum, in quas se dividunt aponeuroses Obliquorum internorum.
l m. l m Pyramidales. m principium, oriens è ligamentis, quibus pubis ossium synchondrosis à priori parte constricta.
n Synchondrosis ossium pubis, ligamentis suis constricta.
o Truncatus penis.
p q. p q Cremasteres. q principium, quod abscedit à carne Obliqui interni.
r r Funiculi vasorum spermaticorum.
s t. s t Gluteus medius. t ortus à crista ilium.
u v w. u v w Glutei minores. v ortus à crista ilium. w tendo, insertus radici trochanteris majoris.
x. x Rectorum crurum principia truncata.
y. y Iliaci interni.
z. z Ploae magni.
Γ. Γ Pectinei.
Δ Θ. Δ Θ Adductores longi femorum. Θ principium oriens è ligamentis, quibus synchondrosis ossium pubis constricta.
Λ Ξ. Λ Ξ Graciles. Ξ principium oriens è ligamentis, quibus synchondrosis ossium pubis constricta.
Π. Π Adductores magni femorum.
Σ Φ Ψ Ψ Ω a. Σ Φ Ψ Ψ Ω a Vasti interni. Φ ortus ab ossis femoris. Ψ Ψ hac parte adjungit se ad tendinem Cruralis. Ω tendo, a insertus patellae. In hoc Vasto juxta Cruralem vestigium à Recto cruris impressum.
β γ. β γ Crurales. γ tendo.

In esp- te, col- lo, pec- tore, Ka- pullo.

a b. a b Corrugatores superciliorum. b principium ab ossè frontis oriens.
c d e. c d e Levatores palpebrarum superiorum. c pars carnea. d e pars tenui aponeurosi similis, e hic super tarsum, qui per eam eminet, expansa.
f f f. f &c. Palpebrarum pars membranacea.
g Ligamentum, quo palpebrarum commissura in angulo majore alligata processui nasali ossis maxillaris superioris. Idem in altero latere.
h h h. h h Quaedam Orbicularium palpebrarum continuationes, orientes ab extremo ligamento modo dicto, ipsisque palpebrarum oris circumductae, ductu continuo.
i k l m a Temporalis. k l m primum originis initium, procedens k ab ossè frontis, l verticis, m temporum. n tendo.
o p q r s t u w x. r Maffeteres. o pars posterior, qua parte non testa prio- re. p q partis hujus ortus, p à processu zygomatico ossis temporis, q of- se jugali. r pars prior eademque exterior. s ejus principium tendinosum.
t u ortus, t ab ossè maxillari superiore, u jugali. w w extremum tendino- sum. x extremum infernum maxillae.
y Biventer maxillae.
z Buccinator.
A Pterygoideus externus.
B C D E. B Levatores angulorum oris. C origo ab ossè maxillari superio- re. D hac parte conjungit se cum Nasali labii superioris, qua is ad Orbi- cularem oris jam accessit. E hac parte continuatus Depressori anguli oris, qui juxta hanc continuationem abscissus.
F Depressor alae nasi, alae insertus. Dextri quoque portio apparet.
G. G Nasales labii superioris: qui quomodo ex naso oriantur, & se ad Or- bicularem oris adjungunt, indicatum.
H I I Orbicularis oris. H pars quae est in labio superiore. I I pars, quae in rubro margine labiorum.
K L. K. M Depressores labii inferioris. L origo à maxilla. M hac parte dexter sinisterque decussant se.
N O Levatores menti. O fasciculi, quos immiscet pingui menti.
P Biventer maxillae.
Q Mylohyoidei, inserti ossi hyoïdi.
R Stylohyoideus.
S Basiloglossus.
T Ceratoglossus.
V Ligamentum ab extremo cornu ossis hyoïdis deductum ad processum su- perio- rem cartilaginis thyreoïdae; eumque cornu illi alligans.
W Stylopharyngeus.
X Constrictor interior pharyngis.
Inter W & X Processus superior cartilaginis thyreoïdae.
Y Z. Y Hyothyreoïdei. Z origo ab hyoïde.
α α β. α α β Coracoïdoidei. β extremum, hyoïdis basi infernum.
γ γ γ δ. γ γ γ δ Sternohyoïdei. δ extremum, basi hyoïdis infernum.
ε ε ε ε Sternothyreoïdei.
ζ Alpera arteria.
η θ ι κ λ μ. η θ ι κ λ γ Sternomastoïdei cum Cleidomastoïdeis conjuncti. η θ Sternomastoïdeus, θ principium ab initio tendineum, dein tendinosum, oriens à sterno. ι κ Cleidomastoïdeus, κ ortus à clavicula. λ Sternoma- stoïdeus cum Cleidomastoïdeo conjunctus in unum: μ pars eorum inter- rior. ν extremum, qua processum mammillarem scandit, tendineum, in- fertumque processum mammillari.

In femo- ribus, cruribus, pedibus extremis

TABULAE MUSCULORUM SECUNDAE EXPLANATIO.

Δ ε ζ η θ. Δ ε ζ η θ Vasti externi. ε ε ortus ab ossē femoris. ζ pars principii tendinosa. η η tendo, θ infertus patellae. Juxta Cruralem insignē velligium huic Vasto à Recto cruris impressum: confer Tab. I.

λ λ λ. Rectorum crurum truncati tendines. λ locus ubi se infert patellae. λ aponeurosis, quae à tendine Recti per priorem patellae partem excurrit ad ligamentum, quod à patella ad tibiam pertinet: posteaque se adjungit priori parti ligamenti illius.

μ ξ μ ξ. Ligamenta à patellis ad tibias pertinentia. ν locus ubi à patella oritur. ξ hac parte tota tibiae subtus infertum.

π π. Tendines Gracilium, π π tibiis inferti.

ρ ρ. Semitendinosorum tendines, tibiis inferti.

σ σ. Poplitei.

ς τ ς τ. Bicipites crurum. ς τ tendo extremus, ς τ pars ejus praecipua, fibulae capiti inferta; τ pars, qua ad tibiam pertinet.

υ υ. Solei.

φ χ ψ. φ χ ψ Peronei longi. χ ortus à capite fibulae. ψ tendo, è parte exteriorē carnis nascens.

ω ω. Peronei breves.

A B C D E. A B C D E Extensores longi digitorum pedum cum Peroneis tertius. A communis caro Extensoris & Peronei; B ortus ejus à tibia. C Peroneus tertius, D tendo ejus. E tendo Extensoris longi digitorum; qui se in quatuor tendines dividit, ad quatuor digitos parvos pertinentes; quorum qui digiti minimi est, citius, ipsoque in crure oritur; reliqui demum, ubi ex ligamento q Tab. I. emerfurus est. Extensori & Peroneo, qua conjuncti sunt, velligium notabile impressum à Tibiali antico: confer Tab. I.

F G G. F G G Tibiales postici. F pars, qua à fibula procedit. G G ortus à tibia.

H I K L M. H I K L M Extensores proprii pollicum pedum. I tendo, K infertus ossi ultimo pollicis. L M tendinis ramus, quem aliquoties invenit, M infertus ossi primo pollicis.

N O O P. N O O P Solei. O O ortus à tibia. P superficies tendinosa, qua tendo incipit.

Q R R S. Q R R S Flexores longi digitorum pedum. R R ortus à tibia. S tendinis principium.

T T. Plantarium tendines.

V V W X. V V W X Tendines Tibialium posticorum. W extremum infertum ossi naviculari, partimque X procurrens ad os cuneiforme majus.

Y Y. Tendines achillis.

Z Z. Z Tendines Flexorum longorum digitorum pedum.

a b. a b Capita, quae ad Flexores longos digitorum pedum in plantis accedunt. b ortus à calcaneo.

c d. c d Flexores breves digitorum pedum. d ortus à calcaneo.

e Flexoris brevis pollicis pedis cauda exterior.

f f g. f f Tendines Flexorum longorum pollicum pedum. g hic vagina contentus est, fissa in cornua duo.

h. h Interossei primi digitorum minorum primorum.

i k l. i k Extensores breves digitorum pedum. i portio ad pollicem pertinet. k portio decurrens ad digiti primi parvorum latus illud, quod pollicis overburium; aliquoties inventa. l portio pertinens ad primum parvorum.

m n o p q. m Tendo communis Extensoris longi & brevis digitorum pedis, infertus ossi secundi ordinis. n tendinis communis Extensoris longi & brevis portio, ad os tertium procurrens. o tendo ad os tertium procurrens, qui procedit ab Extensore brevi digitorum pedis. p duarum ad os tertium pertinentium portionum commune extremum, ossi tertio infertum. q aponeurosis ad tendinem m accedens, procedensque partim à capsula articuli digiti cum metatarso, partim ab Interosseo hujus lateris, partim à Lumbricali, partim à latere ossis primi ordinis. Eadem in caeteris digitis parvis utriusque pedis: sed ad digiti minimi tendinem nulla portio accedit ab Extensore digitorum brevi.

r s. r s Supraspinati. s tendo tuberi magno & inaequali ossis humeri infertus.

t t. t Communis Coracobrachialis & capitum breviorum Bicipitum brachiorum ortus à processibus coracoideis scapularum.

u u. u Coracobrachiales. v v v hac parte conjuncti cum capitibus brevioribus Bicipitum brachiorum.

w x y z a b γ. w x y z a b γ Bicipites brachiorum. w x caput brevius, w pars extrinsecus tendinosa, x carnea. y z caput longius; y tendo, quo incipit, decurrens super caput ossis humeri, & deinde per sinum, qui inter ejus duo tubera: z pars carnea. a venter communis. β aponeurosis, quam dat vaginae tendinae cubiti, truncata. γ tendo, quo se radio infert.

δ ε ζ η. δ ε ζ η Tricipites brachiorum. δ caput, quod Brevis dicitur. ε quod Longus. ζ quod Brachialis externus. η tendo, qui è superficie Brachialis externi ortus, ad humeri condylum posteriorem pertinet.

θ β i x. θ β i x Brachiales interni. i pars depressior, cui Supinator longus adjacet. x superficies tendinosa.

λ μ. λ μ Radialis externus longior dexter. μ tendo.

ν ξ ο π ρ. ν ξ ο π ρ Radialis externus longior sinister; hic se in duos dividens, qui singuli in tendinem abeunt. ξ tendo praecipuus, partis praecipuae. ο tendo partis minoris, qui se cum altero conjungit in tendinem π communem, ρ infertum ossi metacarpi indicis.

ς σ. σ σ σ σ Radiales externi breviores. ς tendo, infertus ossi metacarpi indicis & medii.

τ υ φ. τ υ φ Supinatores breves. ς υ extremum infertum, ς radici tuberculi radii, υ radio infra tuberculum illud. φ pars posterior.

χ χ χ. χ χ χ Profundi.

ψ. ψ Pronator teres truncatus.

ω ω. ω Communia principia Ulnarium internorum & Sublimium, orientia à condylis majoribus humerorum; eaque tendinosa.

A A B. A A B Ulnares interni. B tendo infertus ossi subrotundo.

C D E F G H I K L M N N O O P Q Q C D E F H I M N Sublimes. D pars crassior, oriens à condylo majore humeri. E portio exili tendine

oriens ab ulna, juxta finem Brachialis interni. F G pars tenuior, à radio oriens, G ortus à radio. H I I portio ad digitum tertium pertinens, I I tendo ejus. K L portio ad digitum auricularem pertinens, L tendo ejus. M N N portio ad digitum medium pertinens, N N tendo ejus. O O P Q Q portio ad indicem pertinens, P tendo ejus, Q Q cornua duo, in quae se tendo findit, inferta ossi secundi ordinis indicis. Eodem modo in cornua se dividunt, inferturque tendines I. L. N.

R. Profundi tendo ad indicem pertinens.

S T. S T V W Flexores longi pollicum. T V tendo, V hac parte per longitudinem quodammodo fissus, W infertusque ossi ultimo pollicis.

X X. X Supinatorum longorum truncati tendines.

Y. Y Pronator quadratus.

Z b d. a b c d Abductores longi pollicum manuum. a pars superior. b tendo partis superioris, cujus c portio truncata, quam dat Abductoris brevi pollicis. d tendo partis inferioris.

e f. f Extensores minores pollicum manuum. f tendo.

g g. g Extensor major pollicis manus.

h. h i Communes tendines pollicum Extensorum majorum & minorum. i tendo communis infertus ossi ultimo pollicis.

k. k Extremum recti Abductoris brevis pollicis manus.

l m n o p. l m n o p Ligamentum carpi, quod cum sinu carpi canalem efficit, qui continet & coërcet tendines à cubito ad digitos pollicemque procedentes, Sublimis, Profundi, Flexoris longi pollicis. m ortus ejus ab ossē subrotundo carpi, n à multangulo majore, o à naviculari. p canalis, per quem penetrat tendo Radialis interni.

q r s t. q r s t Opponens pollicis. r ortus ab ossē multangulo majore, s à ligamento carpi. t extremum ossi metacarpi pollicis infertum.

u v w. u v w Pars Flexoris brevis pollicis manus, quae pro pollicis Abductore brevi altero haberi potest. v ortus ejus à ligamento carpi. w extremum tendinosum infertum ossi primo pollicis.

x. x Cauda posterior Flexoris brevis pollicis manus.

y. y Abductor pollicis manus.

z. z Interosseus prior indicis.

α β. α β Abductor indicis. β extremum tendineum, quo infertus ossi primo indicis.

γ δ ε. γ δ ε Lumbricalis primus. δ ortus ejus à tendine Profundi ad indicem pertinente. ε tendo, qui se conjungit cum communi tendine Extensorum indicis, & dein ad indicis os tertium pertinet.

ζ η θ. ζ η θ Lumbricales, ζ secundus, η tertius, θ quartus. In tendines abeunt ut primus, quibus notas ob angustiam locorum non inscripsi. Conjungunt se tendines cum tendinibus Interosseorum priorum.

ι κ λ μ. ι κ λ μ Tendines Profundi, per longitudinem quodammodo fissi.

ν ξ ο π ρ. ν ξ ο π inferti ossibus tertii ordinis.

σ. σ Interosseus posterior indicis cum tendine suo.

τ. τ Interosseus prior digiti medii.

υ. υ Tendo communis Lumbricalis secundi & Interossei prioris digiti medii.

φ. φ Interosseus posterior digiti medii cum tendine suo.

ο. ο Interosseus prior digiti annularis.

π. π Tendo communis Lumbricalis tertii & Interossei prioris digiti annularis.

ρ. ρ Tendo Interossei posterioris digiti annularis.

ς. ς Tendo Interossei prioris digiti minimi.

τ. τ Tendo communis Lumbricalis quarti & Interossei prioris digiti minimi.

υ. υ Flexor parvus digiti minimi manus. υ ortus à ligamento carpi.

φ. φ Tendo communis Flexori parvo digiti minimi manus cum Abductore ejusdem.

χ. χ Adductor ossis metacarpi digiti minimi.

ψ. ψ Abductor digiti minimi manus, ω oriens ab ossē subrotundo & à ligamento carpi.

Γ. Γ Opponens pollicis manus.

Δ. Δ Aponeurosis ambiens capsam articuli pollicis cum metacarpo, innexaque capsae illi, & adjuncta tendini communi Extensorum pollicis.

Θ. Θ Cauda posterior Flexoris brevis pollicis manus.

Α. Α Aponeurosis, quam cauda posterior Flexoris brevis pollicis dat tendini communi Extensorum pollicis.

Ξ Π. Ξ Π Abductor pollicis manus. Π extremum tendineum, infertum ossi primo pollicis.

Σ. Σ Abductor indicis.

Φ. Φ Interosseus prior indicis.

Ψ. Ψ Tendo Indicatoris.

Ω. Ω Interossei prioris digiti medii caput ab ossē metacarpi medii oriens.

1. 1 Interossei posterioris digiti medii caput ab ossē metacarpi annularis oriens.

2. 2 Interossei posterioris annularis caput ab ossē metacarpi auricularis oriens.

3. 3 Recifus tendo communis Extensorum digiti minimi manus, per dorsum ejus incedens.

4. 4 Recifus Extensoris communis digitorum tendines, qui ad digitum 4 annularem, & 5 medium, pertinent, ac deinde 6. 6 per dorsum digitorum illorum decurrunt cum aponeurosis, quas accipiunt.

5. 5 Recifus Extensoris communis digitorum manus tendo ad indicem pertinens.

8. 8 Communis Indicatoris & Extensoris communis digitorum manus tendo, ad indicem pertinens. 9 extremum ejus, infertum ossi secundo indicis.

10. 10 Aponeurosis, quae partim orta à Lumbricali primo, partim ab Abductore indicis; adjungit se communi tendini Extensorum indicis.

11. 11 Tendo Lumbricalis primi.

12. 12 Tendo Lumbricalis primi, accepta à tendine communi Extensorum indicis portione auctus, decurrens ad os tertium indicis.

13. 13 Tendo Interossei posterioris indicis, qui accepta à tendine communi Extensorum indicis portione auctus, decurrit ad os tertium indicis.

14. 14 Extremum tendineum commune, infertum ossi tertio indicis. Quod extremum fit ex tendinibus 12 & 13 confluentibus in unum.

15. 15 Tendo Interosseo priori digiti medii & Lumbricali secundo communis; qui tendo accepta portione ab Extensoris communis tendine auctus, decurrit ad os tertium digiti medii.

In interiore parte digitorum indicati tendines Sublimis & Profundi.

In brachio, & cubito.

In manū dextera.

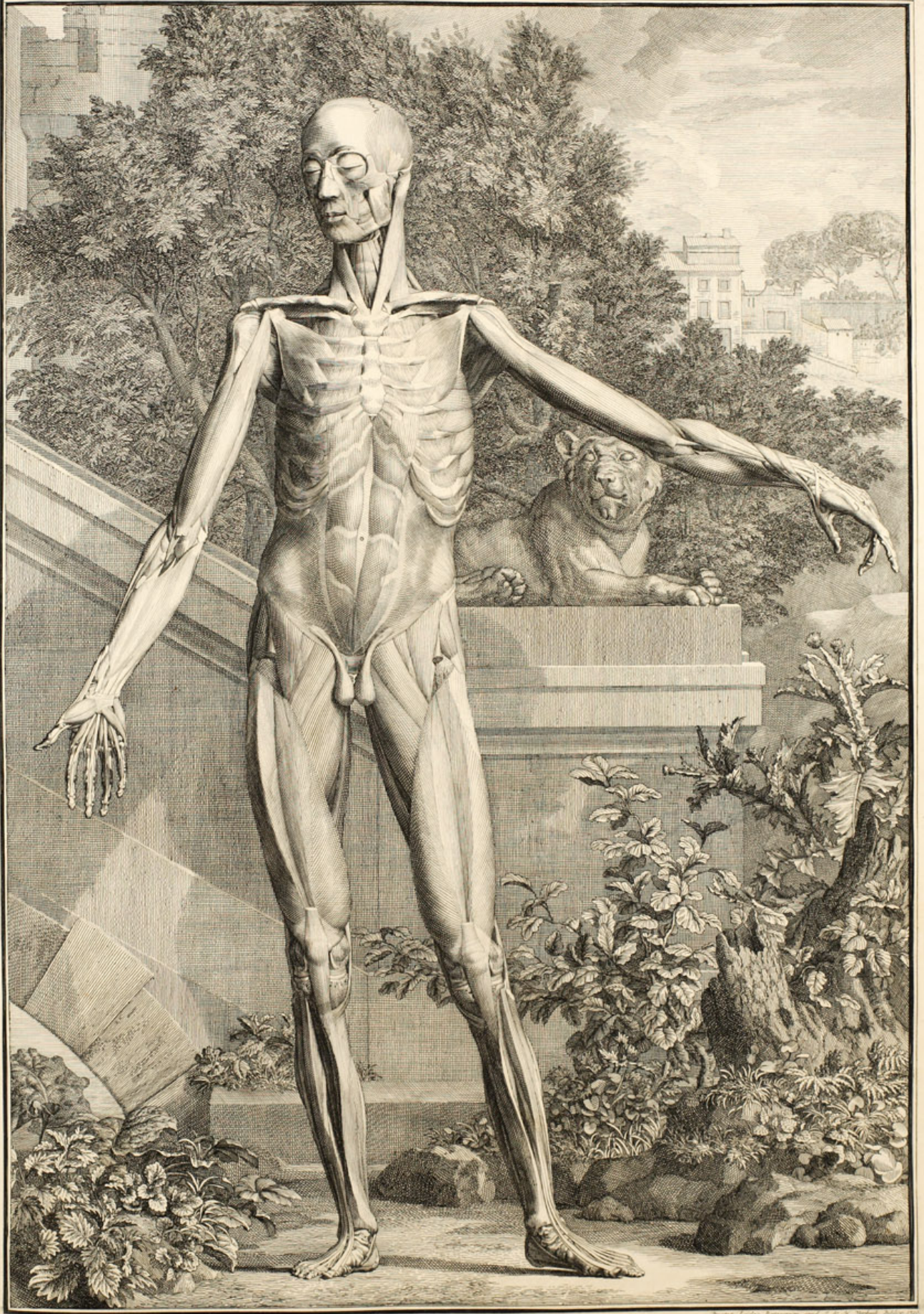

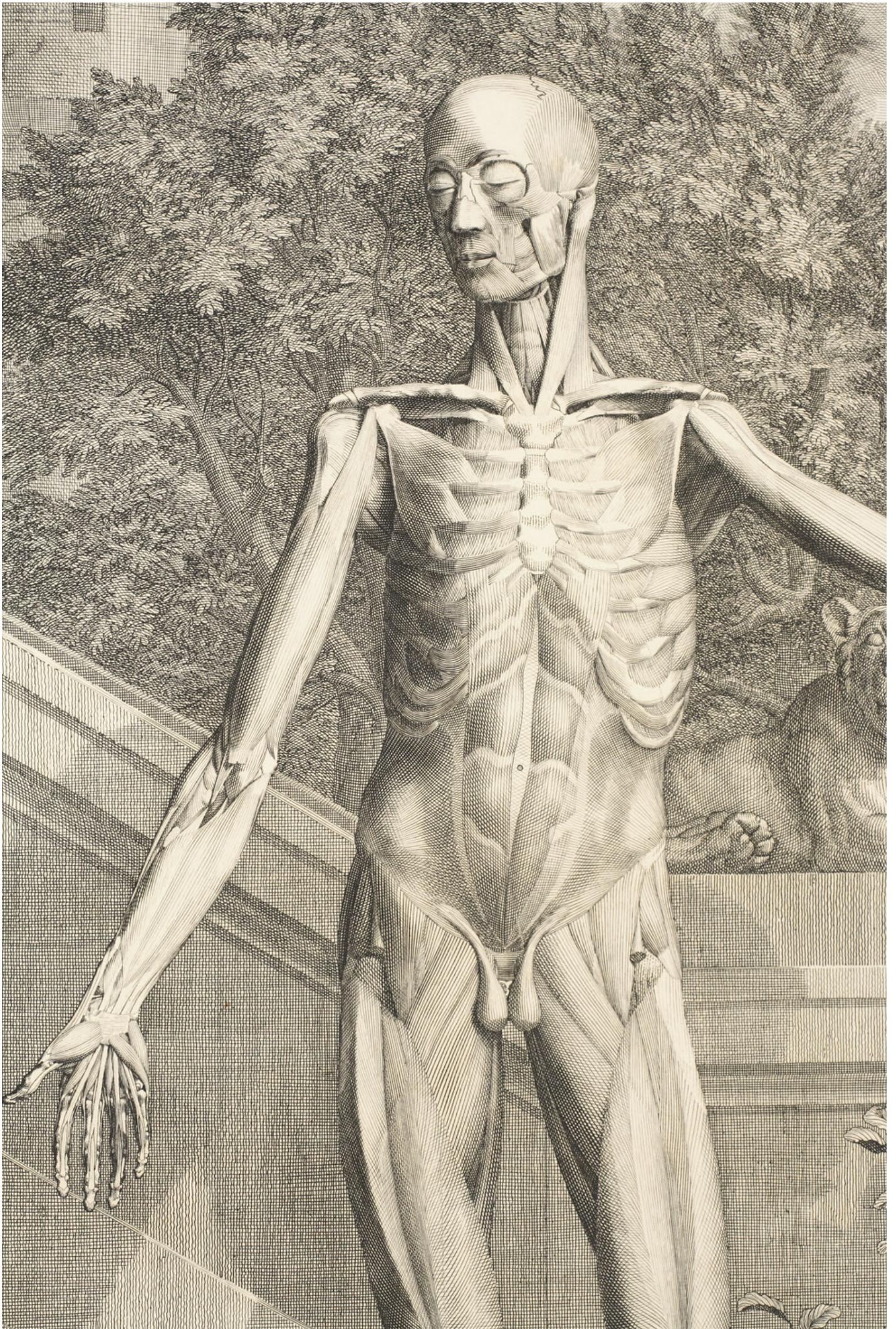

TABULAE III.

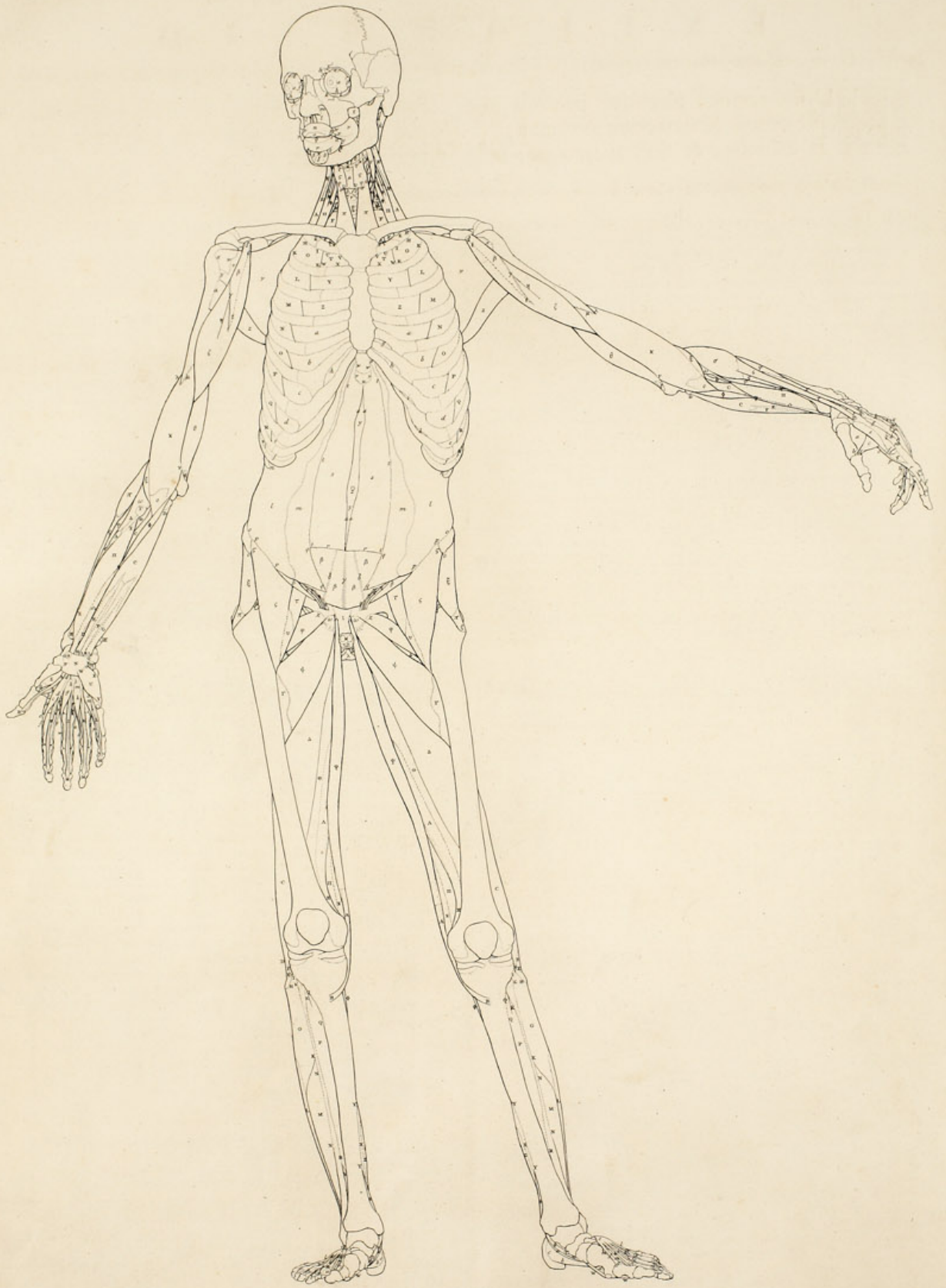

TABULAE ANATOMICAE TERTIAE MUSCULORUM HOMINIS EXPLANATIO.

Rursus remotis plerisque partibus primis figurae, quae Tabula secunda continetur; proximum Musculorum ordinem, pariter cum quibusdam ligamentis hac tertia figura exhibeo, & Sceleti quoque, magis autem denudati, partes.

Remota: à capite, Temporalis, Masseteres, Corrugatores superciliorum, Levatores palpebrarum superiorum, ligamenta quibus palpebrarum commissurae in angulis majoribus alligatae processibus nasalibus ossium maxillarium superiorum, palpebrae ipsae una cum Orbicularium palpebrarum continuationibus quae palpebrarum oris ductu continuo circumductae, Nasaes labii superioris, Levatores angulorum oris, Depressores labii inferioris. A collo, Sternomastoidei cum Cleidomastoideis, Levatores scapularum, Coraco-hyoidei, Sternohyoidei, Biventer maxillae, Stylohyoideus. A trunco, Subclavii, Serrati antici, Serrati magni, Recti abdominis, Pyramidales, Obliqui interni, Cremasteres una cum testibus. A femoribus, Glutei medii, Pectinei, Adductores longi femorum, Rectorum crurum principia & extrema, Vastii interni & externi cum Cruralibus. A cruribus pedibusque extremis, ligamenta à patellis ad tibias pertinentia, Semitendinosorum tendines, Extensores proprii pollicum pedum, Extensores longi digitorum pedum praeter extrema tendinum ad digitorum parvorum primos tres pertinentium, Peronei tertii, Plantarium tendines, Solei, tendines achillis, Flexores breves digitorum pedum, Flexoris brevis pollicis pedis cauda exterior, vagina tendinem Flexoris longi pollicis pedis continens juxta os primum pollicis. Ab humeris, Supraspinati, Bicipites brachiorum, Longi, Breves. A cubitis manibusque, Sublimes, Ulnares interni, extrema Supinatorum longorum, Abductores longi pollicum, Extensores minores pollicum. A manu dextra, extremum Abductoris brevis pollicis, pars Flexoris brevis pollicis quae pro ejus Abductore brevi altero haberi potest, Opponens pollicis, Abductor indicis, Flexor parvus & Abductor digiti minimi. A cubito praeterea manaque sinistra, Indicatoris tendo, Extensor major pollicis, communis tendo Extensoris pollicis majoris & minoris una cum adjuncta aponeurosi ambiente capsam articuli pollicis cum metacarpo, Opponens pollicis, Abductor indicis una cum aponeurosi, quam adjungit tendini communi extensorum indicis.

In capite, & oculis.

- a. a. Oculorum globi.
- b. Cartilago orbiculi, per quem tendo Obliqui superioris oculi transit: quae cartilago tendinem illum sustinet, & continet.
- c. d. Tendo Obliqui superioris oculi. c. pars ejus, secundum internum latus foraminis oculi ad orbiculum incidens. d. pars, quae, postquam ex orbiculo exiit, recurrit ad globum oculi.
- e. e. Recti atrolentes oculorum, scleroticis innexi.
- f. Rectus adductor oculi, scleroticæ innexus.
- g. Rectus abductor oculi, scleroticæ innexus.
- h. h. Recti depressores oculorum, scleroticis innexi.
- i. i. k. Obliqui inferiores oculorum. k. origo ab offe maxillari superiore in fundo foraminis oculi, juxta oram ejus, inter futuram ossis illius praeprimam, & os unguis.
- l. l. m. Depressores alarum nasi. m. extremum circum radicem alae insertum.
- n. o. p. p. Orbicularis oris pars, quae in labio superiore est. o. pars, quae in rubro margine labii. p. p. hinc refecti Depressores angulorum oris, qua abeunt in exteriorem partem Orbicularis oris, qua is labium superius ab angulis oris juxta os ambit.
- q. r. s. t. Orbicularis oris pars, quae est in labio inferiore. q. pars, quae in rubro margine labii est. s. hic subit fasciculum z, & continuatur Buccinatori partique Levatoris anguli oris & Zygomatici majoris, ad eum accedentibus. t. t. portiones, quae ad Orbicularem oris accedunt, procedentes à maxilla inferiore, & se cum Orbiculari conjungentes: post subeunt Buccinatorum portiones z, & cum Buccinatoribus se conjungunt.
- u. Sinulus, sive spatium inter Buccinatoris fasciculum z, & portionem t, quae ad Orbicularem oris accedit: in quo spatium aliquot glandulae collocatae.
- v. v. w. x. y. z. Buccinatores. w. pars, quae abit in Orbicularis oris partem, quae est in labio superiore. x. hic adjungit se ei Levatoris anguli oris pars una cum parte Zygomatici majoris. y. pars, quae abit in Orbicularis partem, quae est in labio inferiore. z. fasciculus, qui ad labium superius procedit, acceditque ibi ad anteriorem partem Orbicularis oris. a. hic continuat se portioni t ad Orbicularem oris accedenti.
- β. β. γ. δ. Levatores menti, γ. hac parte continuati inter se. δ. fasciculi, quos pingui menti immiscunt.
- ε. ε. Pterygoideus externus, extremum tendinosum habens.
- ζ. Pterygoideus internus.
- η. Mylohyoidei, inserti ossis hyoïdis basi.
- θ. Basiglossus, oriens à basi & à cornu hyoïdis.
- ι. Ceratoglossus, oriens à cornu hyoïdis.
- κ. λ. Os hyoïdes. κ. basis. λ. λ. cornua.
- μ. Larynx. μ. cartilago thyreoidea: inter χ. ψ. & ω. processum ejus superior. ν. cartilago cricoïdea.
- ξ. Aspera arteria.

- ο. ο. Cricothyreoïdei. ο. pars prior, à cartilagine cricoïdea oriens: ac mox infra partem illam, pars posterior.
- π. π. ρ. σ. π. π. ρ. σ. Sternothyreoïdei. ρ. portio accedens separata. σ. extremi pars inserta eminentiae cartilaginis thyreoïdae, quae per latus ejus externum oblique excurrit: ε. pars, quae se jungit posteriori margini Hyothyreoïdei, & cum eo perinet ad cornu hyoïdis.
- τ. υ. φ. ε. τ. υ. φ. Hyothyreoïdei. τ. ortus à cornu & à basi hyoïdis. υ. φ. extremum, insertum υ. imo margini cartilaginis thyreoïdae, ante eminentiam, quae per latus ejus externum oblique excurrit; φ. eminentiae illi.
- χ. Communis extremi, in quod se conjungunt Stylopharyngeus & Palatopharyngeus cum Salpingopharyngeo, pars à Stylopharyngeo producta.
- ψ. Ligamentum, quod à processu superiore cartilaginis thyreoïdae pertinet ad extremum cornu hyoïdis.
- ω. Constrictor inferior pharyngis.
- Γ. Γ. Recti interni majores capitis.
- Δ. Θ. Longus colli. Θ. extremum, ad processum transversum vertebrae colli secundae à dorso pertinens; cujus extremi pars tendinosa est: vide Tab. IV.
- Λ. Λ. Intertransversarii colli priores primi.
- Ξ. Ξ. Levatores costarum primarum.
- Π. Σ. Φ. Ψ. Ω. Scaleni priores. Σ. ortus à costa prima. Φ. Ψ. Ω. extrema tria, quorum Φ. pertinet ad processum transversum vertebrae colli à dorso secundae; Ψ. ad tertiae; Ω. ad quartae.
- Α. Β. C. D. E. Α. C. D. E. Scaleni medii. Β. origo à costa prima. C. D. E. extrema, quorum C. pertinet ad processum transversum vertebrae colli à dorso primae; D. ad quintae; E. ad sextae & septimae.
- È. Trachelomastoïdeus.
- Ë. Complexus.
- Æ. Obliquus superior capitis.
- Φ. Φ. FF. FF. & inter π. & ε. Pleurae.
- GH. I. K. L. M. N. O. P. Q. R. S. GH. I. K. L. M. N. O. P. Q. R. S. Intercostales externi. G. H. I. K. K. primus, L. secundus, M. tertius, N. quartus, O. quintus, P. sextus, Q. septimus, R. octavus, S. nonus. Primus oritur I. à cartilagineo extremo costae primae, H. ab ossæ parte: K. K. inferitur ossæ parti secundae. Sic sequentes ab ossæ parte costae superioris oriuntur, ossæ inferioris inferuntur.
- T. U. V. W. X. Y. Z. a. b. c. d. e. f. T. U. V. W. X. Y. Z. a. b. c. d. e. f. Intercostales interni. T. U. V. W. X. primus, Y. secundus, Z. tertius, a. quartus, b. quintus, c. sextus, d. septimus, e. octavus, f. nonus. Primus oritur U. à cartilagineo extremo costae primae, V. à sterno: insertus W. offeae parti costae secundae, X. extremo cartilagineo. Sic apparet in sequentibus, quomodo ab extremo cartilagineo & ab ossæ parte costae superioris oriuntur; pariterque cartilagineo extremo & ossæ parti inferioris inferuntur. g. h. i. k. h. Intercostalia illorum partes extremis cartilaginibus harum costarum insertæ, ultra conjunctiones illarum cartilaginum.
- l. m. n. o. p. p. q. q. r. l. m. n. o. p. p. q. q. r. Transversi abdominis. l. pars carnea. m. aponeurosis. n. ortus à cartilagineo extremo costae undecimae. o. ortus à crista illius. p. p. margo, qui procedit à margine tendineo Obliqui externi abdominis. q. q. hinc rescissa aponeurosis pars illa, quae ante Rectum & Pyramidalem abdominis incidit. r. imus margo aponeurosis partis superioris, quae pene Rectum incidit, ac peritonaeum proxime complectitur.
- s. t. t. t. s. t. t. t. Lamellae posteriores aponeurosi Obliquorum interiorum abdominis, Transversorum aponeurosis superinductae. t. t. t. hinc rescissæ, qua se primum cum aponeurosis Transversorum conjungunt.
- u. v. w. v. w. Hic aponeuroses Transversorum, cum superinductis lamellis posterioribus aponeurosi Obliquorum interiorum se inferunt, u. priori parti cartilaginis mucronatae non longe ab ipsius mucrone: v. v. marginibus cartilaginis illius; w. w. ossæ partis.
- x. Triangularis sterni cum Transverso abdominis conjunctus, & cum eo infertere. Sic & in altero latere.
- y. y. Linea alba. z. foramen in ea, per quod in embryone exhibent arteriae umbilicales, vena umbilicalis, urachus.
- α. α. α. α. Hinc rescissæ aponeuroses Obliquorum exteriorum abdominis, una cum lamellis prioribus aponeurosi Obliquorum interiorum.
- β. β. β. β. β. γ. δ. δ. Peritonaeum. γ. δ. δ. vestigia, γ. ligamenti, quod urachus fuerat; δ. δ. ligamentorum, quae fuerant arteriae umbilicales.
- ε. ζ. η. θ. ε. ζ. η. θ. Funiculi vasorum spermaticorum. ε. ζ. duae venae: η. arteria: venae cum arteria infra Transversum abdominis per peritonaeum procedunt ad superiorem partem ossis pubis: ad eas adjungit se θ. vas deferens, ex pelvi veniens; unaque deinde per inguen ad scrotum delabuntur.
- ι. Synchondrosi ossium pubis, ligamentis suis constricta.
- κ. Fenis truncatus. Vide Tab. IV.

In cruce & femoribus.

TABULAE MUSCULORUM TERTIAE EXPLANATIO.

λ Sphincter ani externus.
 μ Accelerator. Idem in altero latere.
 ν Erector penis. Idem in altero quoque latere.
 ξ ο π ρ σ ξ ο π σ Glutei minores. ο ortus ab osse ilium. π tendo, ρ insertus radici trochanteris majoris. σ pars musculi prior.
 ε ς ε ς Iliaci interni. ε origo à crista ilium.
 τ υ τ υ Psoae magni. υ tendo, cui se adjungit caro Iliaci interni.
 φ χ φ χ Oburatores externi. χ ortus ab osse pubis.
 ψ ω Γ. ψ ω Γ Adductores breves femorum; quibus vestigia ab Adductoribus longis, & à Pectineis impressa: confer Tab. II. ω caput extrinsecus tendinosum, oriens ab osse pubis juxta synchondrosen. Γ extremum tendinosum ab hac parte.
 Δ Δ Θ Λ Ξ. Δ Δ Θ Λ Ξ Adductores magni femorum. Δ Δ pars spinæ ossis femoris infera. Θ Λ Ξ pars altera, ad condylum ossis femoris pertinens: A superficies tendinosa, in Ξ tendinem abeuns.
 Π Σ Φ. Π Σ Φ Semimembranosi. Σ superficies tendinosa, in tendinem abeuns. Φ portio tenuior, quam tendo emitit, pertinens ad marginem internum tibiae.
 Ψ Ω A B. Ψ Ω A B Graciles; quibus vestigia ab Adductoribus longis femorum impressa: confer Tab. II. Ω origo à ligamento synchondrosen pubis confringente. A tendo, B tibiae insertus.
 C D E F. C D E F Bicipitum crurum capita breviora. D E F tendo extremum, cujus E pars præcipua, fibulae capiti inserta; F pars ad tibiam pertinens.
 G H I K L. G H I K L Peronei longi; quibus ab Extensoribus longis digitorum pedum vestigia impressa: confer Tab. II. H principii superioris ortus à capite fibulae, I à tibia. K K principii inferioris ortus à spina fibulae. L tendo, è carnis parte exteriori nascens.
 M N N. M N N O Peronei breves; quibus vestigia ab Extensoribus longis digitorum pedum impressa: conf. Tab. II. N N ortus à fibula. O tendo.
 P Q R R S S T U. P Q R R S S T U Tibiales postici. Q Q ortus à tibia, R R à spina fibulae. S S T U tendo, qui partim insertus T ossi naviculari, partim U procurrit ad os cuneiforme majus.
 V W. W W Flexores longi pollicum pedum. W tendo.
 X Y Z a. X Y Z a Flexores longi digitorum pedum. Y Y ortus à tibia. Z tendinis principium, a tendo.
 b c. b c Capita, quae ab Flexores longos digitorum pedum in plantis accedunt. c ortus à calcaneo.
 d Flexoris brevis pollicis cauda interior, hoc est, digitis parvis propior.
 e f g h i k l. e f g h i k l Extensores breves digitorum pedum, qui se in quinque portiones dividunt. f portio ad pollicem pertinentis tendo, g insertus ossi primo. h tendo portio, quae aliquando invenitur, decurrens ad digiti primi parvorum latus illud, quod pollicis obvertit. i tendo portio ad digitum primum parvorum pertinentis, k ad secundum, l ad tertium.
 m m. m Interossei primi digitorum pedum parvorum primum.
 Inter i & k fin. Interossei secundus digitorum pedum parvorum primi.
 Inter k & l fin. Interossei secundus digitorum pedum parvorum secundus.
 n. o. p fin. Extensorum longorum digitorum pedum tendines rescissi. n qui ad digitum primum parvorum pertinet, o qui ad secundum, p qui ad tertium. Ac sic quoque in pede dextro.
 q Tendo communis Extensoris longi & brevis digitorum pedis, insertus ossi secundi ordinis. r eju/dem portio, ad os tertium procurrens. s tendo ad os tertium procurrens, qui procedit à tendine Extensoris brevis digitorum pedis. t duarum ad os tertium pertinentium portionum commune extremum, ossi tertio insertum. u aponeurosis ad tendinem q accedens, procedensque partim à capsula articuli digiti hujus cum metatarso, partim ab Interosseo hujus lateris, partim à Lumbricali, partim à latere ossis primi ordinis. Eadem in secundo & tertio digitorum parvorum pedis hujus, & in tribus primis finitri.
 v w x y. v x Subscapulares. w x extremi pars tendinea, x inserta tuberi inaequabili minori capitis superioris ossis humeri. y extremi pars carnea, inserta ipsi humero, infra tuber illud.
 z a. z Teretes majores. a extremum tendineum ossi humeri insertum.
 β γ δ ε ε. β γ δ ε ε Caput breviorum Bicipitum brachiorum partes, extrinsecus tendinosae; γ hic rescissae; δ δ hic communem ortum cum Coracobrachialibus habentes à processibus coracoideis scapularum; ε ε hic conjunctae cum Coracobrachialibus.
 ζ η. ζ η Coracobrachiales. η Hac parte divisi sunt, penetrante nervo.
 θ i. θ i Brachiales externi. i tendo, qui ex ejus superficie ortus, ad humeri condylum posteriorem pertinet.
 κ λ μ ν ξ ο. κ λ μ ν ξ ο Brachiales interni. λ. μ bicorne principium, quo ab osse humeri oritur. ν ortus à margine ossis humeri. ξ pars depressor, cui Supinator longus adjacet. ο superficies tendinosa.
 π ρ Radialis externus longior dexter. ρ tendo.
 σ ς τ υ Radialis externus longior sinister, qui hic se in duos dividit. ς tendo partis præcipuae, qui præcipuus & ipse. ς tendo partis minoris, qui se cum altero conjungit, ex quo fit tendo τ communis, υ insertus ossi metacarpi indicis.
 φ χ. φ φ χ χ ψ Radiales externi breviores. χ χ tendo, ψ insertus ossibus metacarpi duobus, indicis & medii.
 ω Γ Δ Θ. ω Γ Δ Θ Supinatores breves. Γ Δ extremum, quod insertum Γ radici tuberculi radii, Δ radio infra illud tuberculum. Θ pars posterior.
 Λ Pronatoris teretis rescissi extremum.
 Ξ Ξ Pronator quadratus.
 Π Π Σ Σ Φ Ψ Ω A B. Π Π Ψ Ω Flexores longi pollicum manuum. Σ Σ origo à radio. Φ Ψ portio, quae ad eum accedit, oriens à condylo majore humeri, rarius occurrens: quae in Ψ tendinem abit; qui ad carnem oris se adjungit, efficitque primum initium tendinis ejus Ω A B; cui pars carni Flexoris inhaerens, A pars secundum metacarpum pol-

licis, pollicemque incedens, ubi per longitudinem quodammodo fissus est; B extremum ossi ultimo pollicis insertum.
 C D E F G H I K L L M M M M. C D E F I K L Profundi.
 D ortus ab ulna. E. F. G tres tendines ex carne orientes, inter quos caro. Quorum primus E abit in H H tendinem indicis; secundus F in I I tendinem medii, tertius G in duos K. L, quorum alter K K digiti annularis est, alter L L auricularis. Qua tendines illi per manum digitoque decurrunt, per longitudinem quodammodo fissi sunt, ad postremum M. M. M. M inserti ossibus tertii ordinis.
 N O P Q R Ligamentum carpi, quod cum sinu carpi canalem efficit, qui continet & coërcet tendines à cubito ad digitos pollicemque procedentes, Sublimis, Profundi, Flexoris longi pollicis. O ortus ejus à carpi osse naviculari, P ab eminentia interna ossis multanguli majoris, Q à subrotundo, R à processu incurvo cuneiformis. S canalis, per quem tendo Radialis interni penetrat.
 T Ligamentum, quod ab osse subrotundo pertinet ad metacarpi manus quartum.
 U V W X Y Adductor ossis metacarpi digiti minimi. V origo ejus à processu incurvo ossis cuneiformis, W à ligamento carpi. X Y his partibus insertus ossi metacarpi minimi.
 Z Z a Flexor brevis pollicis manus. a extremum tendineum, insertum pollicis sesamoideo illi, quod ab indice remotus.
 b b Adductor pollicis manus.
 c d d e f Lumbricalis primus. d d ortus ejus à tendine Profundi ad indicem pertinente: & quidem à crassiore parte duarum illarum, in quas per longitudinem fissus quodammodo est. e aponeurosis, quam conjungit cum aponeurosi Abductoris indicis, unaque cum ea adjungit communi tendini Extensorum indicis. f tendo, qui se conjungit cum communi tendine Extensorum indicis, & deinde ad indicis os tertium pertinet.
 g h i Lumbricalis secundus. h i origo ejus, h à tendine Profundi ad digitum medium pertinente, & quidem crassiore parte earum, in quas per longitudinem fissus quodammodo est: i à tendine Profundi ad indicem pertinente, tenuiore autem parte ejus. Tendinem suum adjungit tendini Interossei prioris digiti medii.
 k l m Lumbricalis tertius. l m origo ejus, l à tendine Profundi ad digitum medium pertinente, & quidem à tenuiore parte earum, in quas per longitudinem fissus quodammodo est: m à tendine Profundi ad digitum anulare pertinente, crassiore autem parte ejus. Tendinem suum adjungit tendini Interossei prioris digiti annularis.
 n o Lumbricalis quartus. o origo à tendine Profundi ad auricularem pertinente: à crassiore parte illarum, in quas per longitudinem fissus quodammodo est. Tendinem suum adjungit tendini Interossei prioris auricularis.
 p Tendo communis Lumbricali quarto cum Interosseo prioris digiti auricularis: qui tendo se conjungit cum tendine Extensoris communis, pertinetque ad os tertium digiti hujus.
 q Tendo Interossei posterioris digiti annularis, quo is se conjungit cum tendine Extensoris communis, pertinetque ad os tertium digiti hujus.
 r Interosseus prior digiti annularis.
 s Tendo communis Lumbricali tertio cum Interosseo prioris digiti annularis: qui tendo se conjungit cum tendine Extensoris communis, pertinetque ad os tertium hujus digiti.
 t u Interosseus posterior digiti medii. u tendo, quo se conjungit cum tendine Extensoris communis, pertinetque ad tertium os digiti hujus.
 v Interosseus prior digiti medii.
 w Tendo communis Lumbricali secundo cum Interosseo prioris digiti medii: qui tendo conjungit se cum tendine Extensoris communis, pertinetque ad os tertium digiti medii.
 x y Interosseus posterior indicis. y tendo, quo se conjungit cum tendine communi Extensorum indicis, ac deinde ad os indicis tertium pertinet.
 z Interosseus prior indicis, extremo tendineo insertus ossi primo indicis.
 a b Flexor brevis pollicis manus. b aponeurosis, quam emitit, conjungitque cum aponeurosi, quae ambit capsulam articuli pollicis cum metacarpo suo; unaque cum ea adjungit tendini communi Extensorum pollicis.
 c d Adductor pollicis manus. d extremum tendineum, insertum ossi primo pollicis.
 e f Interosseus prior indicis, oriens ab osse metacarpi indicis, & f extremo tendineo insertus ossi primo indicis.
 g Interossei prioris digiti medii caput ab osse metacarpi medii oriens.
 h Interossei posterioris digiti medii caput ab osse metacarpi annularis oriens.
 i Interossei posterioris annularis caput ab osse metacarpi auricularis oriens.
 k Recifus tendo Indicatoris.
 l Recifus tendo Extensoris communis digitorum ad indicem pertinens.
 m Communis Indicatoris & Extensoris communis digitorum manus tendo, ad indicem pertinens; n extremo suo insertus ossi secundi ordinis.
 o p q Lumbricalis primus. p tendo, q aponeurosis, quam tendo ille producit, conjungitque cum aponeurosi Abductoris indicis, unaque cum ea adjungit tendini communi Extensorum indicis. r tendo hujus Lumbricalis conjunctus cum tendine communi Extensorum indicis, acceptaque ab eo portione auctus, s decurrens ad os tertium indicis.
 t Tendo Interossei posterioris indicis, qui accepta à tendine communi Extensorum indicis portione auctus, decurrit ad os tertium indicis.
 u Extremum tendineum commune, factum è tendinibus s & t confluentibus in unum; insertumque indicis ossi tertio.
 v. w Recifus Extensoris communis digitorum tendines, qui ad digitos, v medium, & w anulare, pertinent; ac deinde per dorsum digitorum illorum decurrunt, cum aponeurosis, quas accipiunt.
 x Recifus tendo communis Extensorum auricularis, per dorsum ejus incedens.
 y Tendo Interosseo prioris digiti medii & Lumbricali secundo communis: qui tendo accepta portione ab Extensoris communis digitorum manus tendine, qui digiti medii est, auctus, conjungit se cum z tendine Interossei posterioris digiti ejusdem, aucto pariter portione, quam ab Extensoris communis digitorum manus tendine, qui ejusdem illius digiti est, accipit: ex qua conjunctione natum extremum tendineum commune, ad os tertium digiti illius pertinet.

In cruribus & pedibus.

In scapula, humero, cubito, manibus.

In manu dextera.

In manu sinistra.

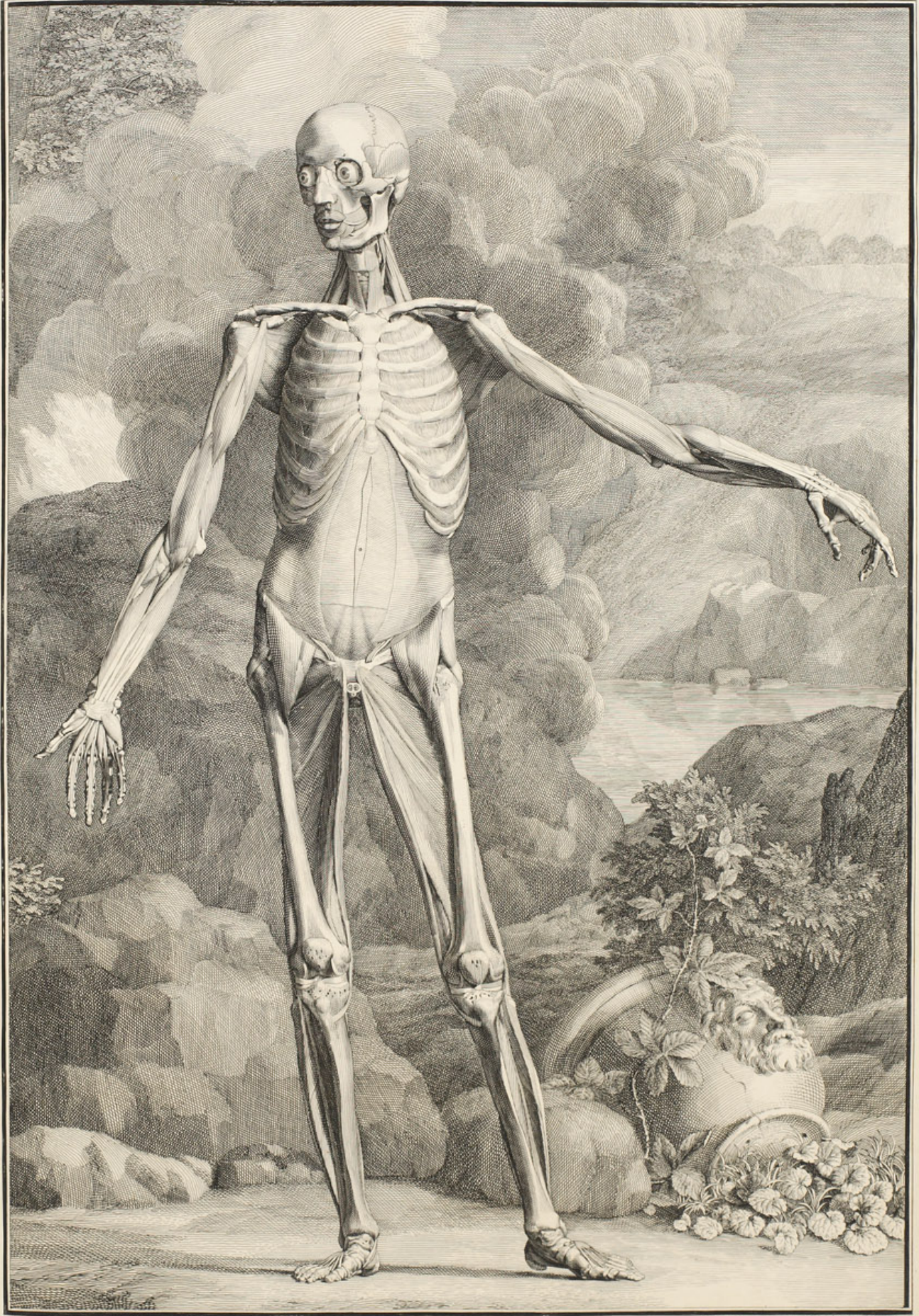

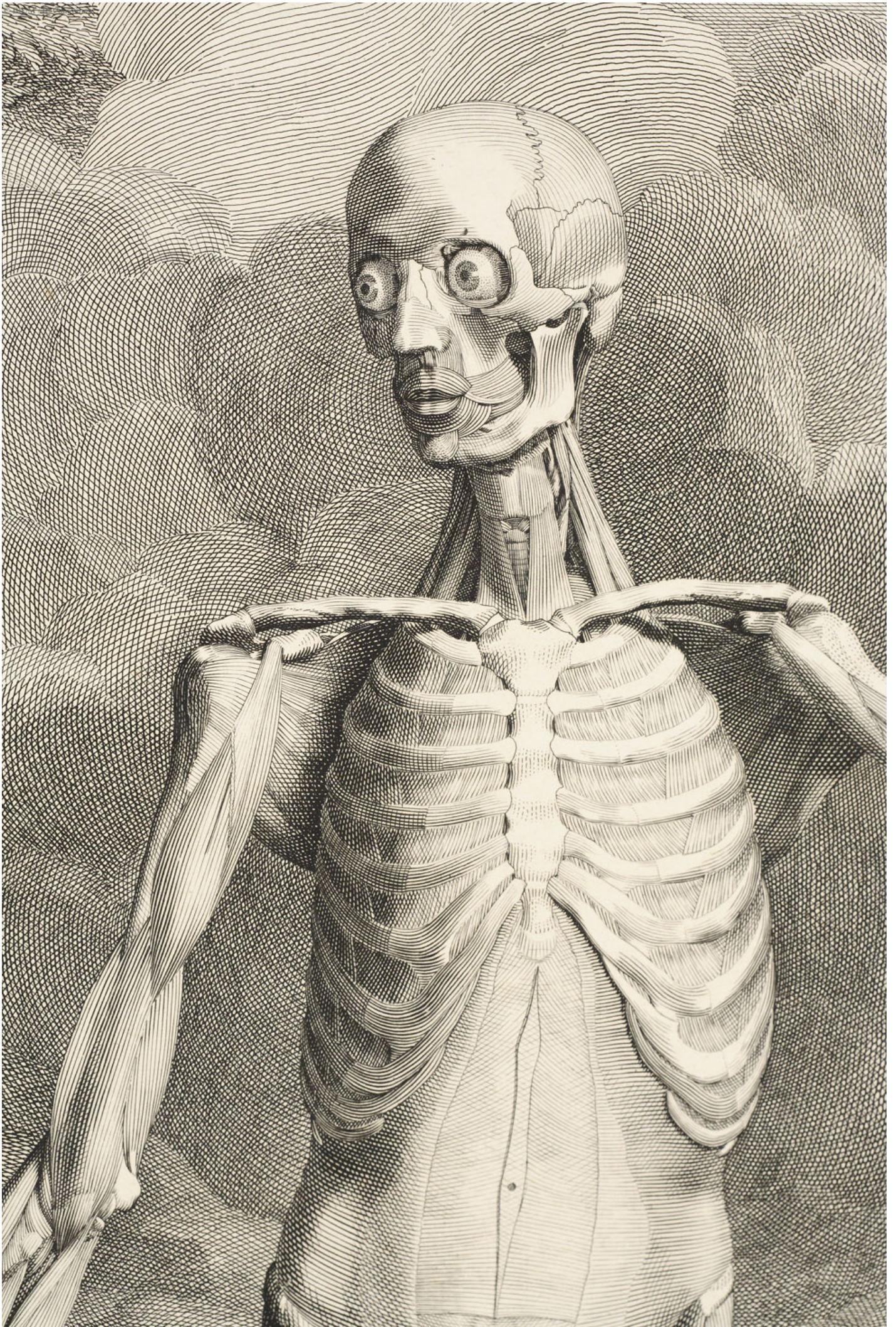

TABULAE IV.

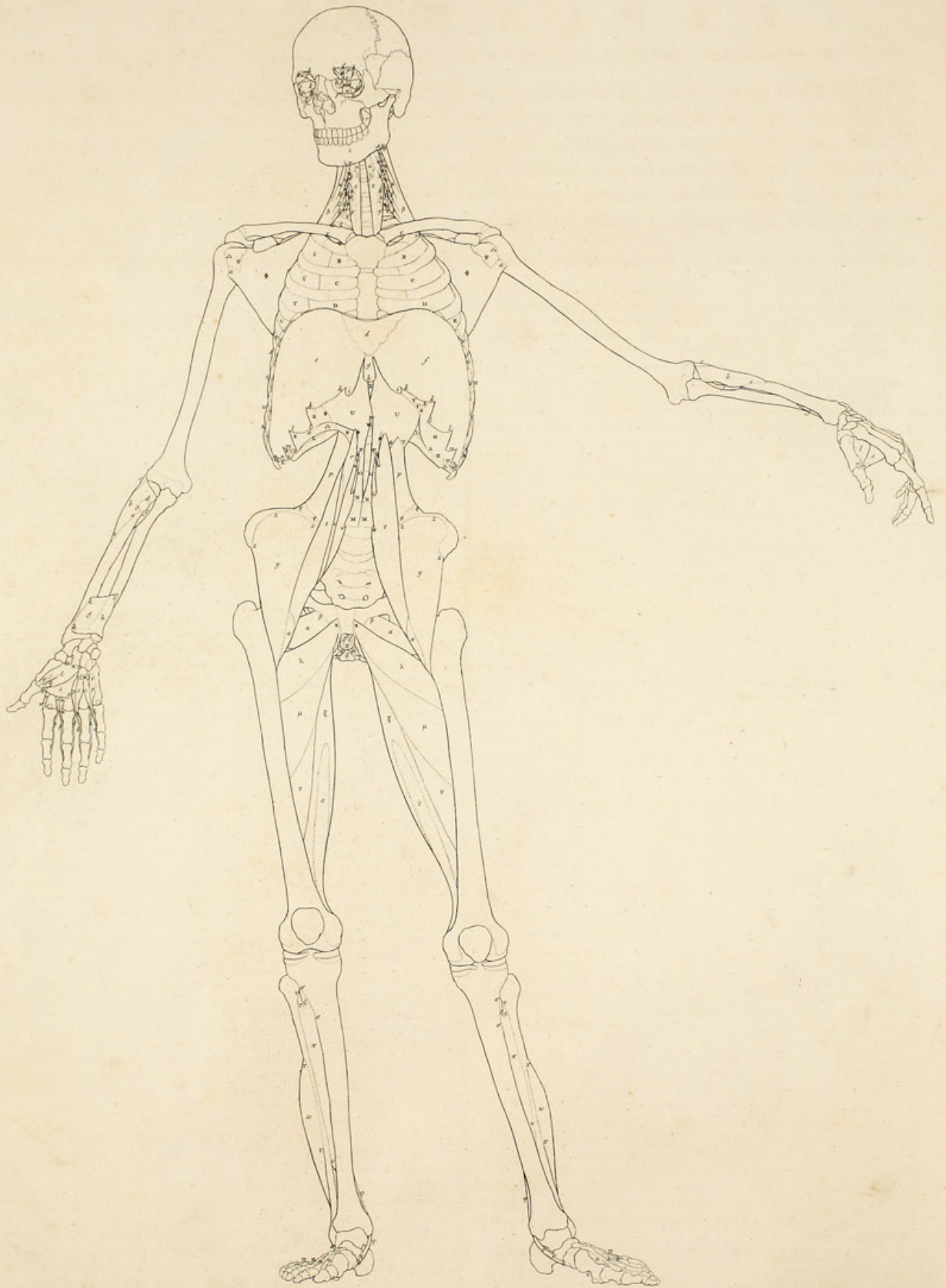

TABULAE ANATOMICAE QUARTAE MUSCULORUM HOMINIS EXPLANATIO.

IN hac figura, quarti Musculorum ordinis exhibendi causa, non modo remotae figurae proxime superioris partes exteriores pleraeque: sed etiam ex cavis oculorum offeis quaecunque in iis praeter musculos sunt; à collo, cum larynge & aspera arteria pharynx tota & stomachus; è thorace aperto, quaecunque supra Diaphragma sunt, Pulmones, Cor, pericardium, pleurae; praeterea peritonaeum totum cum visceribus abdominis quae continet, & quicquid etiam lumbis ab hac parte praeter musculos adjacet.

A figura tertia remota: à capite, Globi oculorum cum extremis musculorum ipsis inferiorum, Cartilago orbiculi per quem tendo Obliqui superioris oculi transit, Depressores alarum nasi, Orbicularis oris, Buccinatores, Levatores menti, Pterygoideus externus. A collo, Mylohyoidei, Basiloglossus, Ceratoglossus, Os hyoïdes, Larynx, Aspera arteria, Cricothyroidei, Sternothyroidei, Hyothyroidei, communis extremi, in quod se conjungunt Stylopharyngeus & Palatopharyngeus cum Salpingopharyngeo, pars à Stylopharyngeo producta; Ligamentum quod à procella superiore cartilaginis thyroïdeae pertinet ad extremum cornu hyoïdis, Constrictor inferior pharyngis, Recti interni majores capitis, Scalenii priores, Trachelomastoideus, Complexus, Pleurae. A trunco, Intercostales externi sinistri, extrema anteriora costarum quaratarum, quintarum, sextarum, septimarum, octavarum, nonarum, decimarum, una cum inferiore parte ossis pectoris, & musculis Intercostalibus intermediis; Transversi abdominis una cum lamellis posterioribus aponeurosium Obliquorum internorum abdominis, Triangularis sterni, Linea alba, Funiculi vasorum spermaticorum, Peritonaeum. A coxis, Glutei minores. A femoribus, Adductores breves femorum, Semimembranosus, Graciles, Bicipites crurum. A cruribus pedibusque extremis, Peronei longi, Flexores longi pollicum pedum, Flexores longi digitorum pedum, Capita quae ad Flexores longos digitorum pedum in plantis accedunt, Extensores breves digitorum pedum, Extensorum longorum digitorum pedum tendines, una cum reliquis tendinibus, & cum aponeurosiis, per dorsum digitorum pedum porrectis: praeterea à pede extremo sinistro, Flexoris brevis pollicis pedis cauda interior. A scapulis, Teretes majores. Ab humeris, Coracobrachiales una cum capitibus brevioribus Bicipitum brachiorum, Brachiales externi, Brachiales interni. A cubitis manibusque, Radiales externi longiores, & breviores, Flexores longi pollicum manuum, Profundi: & à cubito dextro, Pronatoris teretis rescissum extremum. Praeterea à manu dextra, Ligamentum carpi interius, Ligamentum quod ab osse subrotundo pertinet ad metacarpi manus quartum, Adductor ossis metacarpi digiti minimi, Lumbricales. A manu sinistra, omnes musculi, tendines, aponeuroses, praeter Adductorem pollicis & Flexorem brevem.

ε ς ζ η θ ι κ λ μ ν ξ ο π ρ σ τ υ φ ψ ω. A Intercostales externi. ε ς primus, &c. Sinistri remoti.
B C C D E F G H I K L L. B. C C C D L L L Intercostales interni. B B primi, &c. L L L L undecimi.
M N N O O P P Q Q R R S T U U V W X Y Z Γ Δ Θ Λ Ξ Π Π Σ Σ Σ Φ Ψ Ω a b c c d e f g h i i k k k k l l l l m n n n o o Diaphragma. M M N N O O P P Q Q R R S T U U V W X Y Z Γ Δ Θ Λ Ξ Π Π Σ Σ Σ Φ Ψ Ω a b c c pars, quae abdomen respicit. d e f g h i i k k k k l l l l m n n n o o pars, quae thoracem respicit. M N O P. M N O P capita prima: M. M tenuitates tendinae, quae nascentes è ligamentis, quae per superficiem corporum vertebrarum lumborum excurrunt, ad haec capita extrinsecus accedunt: N. N hic subtus ab inferiore parte corporis vertebrae lumborum tertiae oriuntur, tendine O crasso: P. P carnes, in quas tendines illi abeunt. Q. Q capita secunda. R. R capita tertia. S caput quartum sinistrum. T principium, quod aliquoties inventi, enascens è superficie Quadrati lumborum. U. U Diaphragmatis carnae partes primae, è capite conjunctione natae. V capitis primi sinistri portio accedens ad carneam partem primam dextram, posteaque excurrens per marginem dextrum foraminis, quo stomachus exit. W capitis primi dextri pars, quae post portionem V incedens, eam decussat, & ultra eam abit in carnem primam sinistram. X foramen, quo stomachus exit. Y Z Γ Δ tendinis medii pars sinistra: cuius Y pars è carne prima nata, abit Z in carneam partem secundam sinistram; Γ pars supercandit praecedentem, decussans eam; Δ pars proximam Γ supercandit, decussans eam, & abit in carnem sinistram secundae inferiorum partem. Θ pars carnea sinistra secunda; Λ Ξ ejus extremum, quod insertum costae duodecimae, Δ ossae pari, Ξ cartilagineae: Π Π ejusdem truncatus margo, ubi continuabatur Transverso abdominis, inter costas duas postremas. Σ Σ Σ Φ pars carnea secunda dextra, Φ hic primam supercandens, & decussans eam, mox tendinea. Ψ Ω portio, qualis aliquando in uno, aliquando in utroque latere invenitur, faciens inferiorem Diaphragmatis ab hac parte marginem; quae hic (alias autem aliter) oriatur à processu transverso quartae lumborum vertebrae, itemque à quinta, & primum Ψ tendinea, (pariter autem alio alioque in aliis modo) deinde Ω carnea, adjungit se carnae parti secundae Σ, post à conjungit cum ea; inferiorque b cartilagini costae duodecimae. c c truncatus margo, qui continuatus erat Transverso abdominis inter costas duas postremas. d tendo medius, in quo fasciuli tendinei se decussant. e. f partes carnae, dextra & sinistra. g extremum carneum medium, quod ad cartilagineum mucronatam pertinet, à qua h rescissum. i. i extrema, quae se peritonaeo innedunt. k k k k extrema, quae rescissa ab interiore parte costarum septimarum. l l quae ab octavarum. m. m quae à nonarum. n. n quae à decimarum. o. o quae inserta undecimis.
p q. p q q Quadrati lumborum. q q origo à crista ossis ilium, principio extrinsecus tendinosis.
r s Pfoas parvus. s tendo. Sinister non exhibitus.
t u v w x Pfoae magni. u caput tertium, ejusque origo ab inferiore parte corporis vertebrae lumborum quartae, & à ligamento, quod inter corpus illud corpusque tertiae intercedit. v caput quartum, ejusque origo ab inferiore parte corporis vertebrae lumborum tertiae, & à ligamento inter corpus illud corpusque secundae intercedens. w caput quintum, ejusque origo ab inferiore parte corporis vertebrae lumborum secundae, & à ligamento inter corpus illud & corpus primae intercedens. x tendo, ad quem se caro Iliaci interni adjungit.
y z z z. y z z z Iliaci interni. z z z origo à crista ossis ilium.
α β. α β Obturatores externi. β origo ab osse pubis.
γ δ ε ε Penis truncatus. δ δ corpora spongiosa majora. ε corpus spongiosum minus cum urethra.
ζ ζ Erectores penis.
η η Acceleratores.
θ Sphincter externus ani.
ι ι Transversi perinaei.
κ λ μ ν ξ ο. κ λ μ ν ξ ο Adductores magni femorum. κ origo ab osse pubis. λ. μ. ν partes leviter, & maxime fibrarum decursu distinctae inter se; quae simul efficiunt extremum superius, femoris lineae posteriori per longitudinem insertum. ξ ο pars magis distincta, abeunt deinde in extremum in-

a b b. b b Levatores palpebrarum superiorum. b b extremum truncatum.
c d Obliquus superior oculi. c origo ejus ab interno latere marginis foraminis optici. d hic, ubi orbiculum suum intraret, truncatus.
e f Recti attolentes oculorum. e origo, partim à superiore parte marginis foraminis optici, partim inter idem illud foramen, & quod infra illud sequitur. f extremum truncatum.
g h Rectus adductor oculi. g origo à margine foraminis optici, à parte nasi. h extremum truncatum.
i l k l Recti abductores oculorum. i origo ab inferiore parte marginis foraminis illius, quod infra opticum sequitur, qua foramen illud rotundum est, juxta rimae, in quam abit, initium. l extremum truncatum.
m n. n Recti depressores oculorum. m origo ab inferiore parte portionis ossae, quae foramen opticum illudque quod mox infra sequitur, discriminat. n origo à margine orbis oculi. q pars interior.
r Pterygoideus internus.
s Obliquus superior capitis.
t u v w x y z α. t u v w x pars praecipua, quae ad corpora vertebrarum pertinet; cuius haec u pars tendinosa. v. w. x capita, à principio tendinea, quae oriuntur à processibus transversis vertebrarum colli: v quod à quartae, w à tertiae, x à secundae. y z α pars, quae ad processum transversos pertinet; cuius z α cauda pertinet ad processum transversum vertebrae colli secundae, α hac parte tendinea.
β γ δ ε ζ η θ ι κ λ μ ν. β δ ε ζ η θ ι κ λ Scalenii medii. γ origo à costa prima, δ ε cauda pertinet ad processum transversum vertebrae colli primae, ε extremo tendinosis. ζ η cauda, ad secundae, η extremo tendinosis. θ ι cauda, ad tertiae, i extremo tendinosis. κ λ cauda, ad quartae, λ extremo tendinosis. μ cauda, ad quintae. ν haec pars abit in caudas duas postremas.
ξ. ο. π. ρ. π. ρ Intertransversarii colli priores. ξ quartus, ο tertius, π secundus, ρ primus.
σ. σ Levatores costarum primarum, costis illis inserti.

In truncato, femoribus, cruribus, pedibus extremis.

TABULAE MUSCULORUM QUARTAE EXPLANATIO.

ferius, quod ad condylum anteriorem pertinet: o tendo, è carne nascens.

π ρ σ τ υ υ φ φ χ ψ. π ρ σ τ υ υ φ φ χ ψ Tibiales postici. ρ principium quod à tibia oritur. σ τ origo à tibia. τ principium quod à fibula oritur. υ υ origo à fibula. φ φ χ ψ tendo, χ insertus ossi naviculari, & ψ excurrans etiam portione tenuiore, ad os cuneiforme magnum.

ω Γ Γ Δ. ω Γ Γ Peronei breves. Γ Γ origo à fibula. Δ tendo.

Θ Θ Interossei primi pedum digitorum secundorum, orientes ab ossibus metatarsi digitorum illorum.

Α Α Interosseorum secundorum pedum digitorum secundorum capita, quae oriuntur ab ossibus metatarsi digitorum tertiorum.

Ξ Ξ Interosseorum secundorum pedum digitorum tertiorum capita, quae oriuntur ab ossibus metatarsi digitorum quartorum.

Π Π Interosseorum secundorum pedum digitorum quartorum capita, quae oriuntur ab ossibus metatarsi digitorum quintorum.

Σ Adductor pollicis pedis.

Φ Ψ Ω α. Φ Ψ Ω α Subscapulares. Ψ extremi pars tendinea, Ω inserta tuberi inaequabili minori capitis superioris ossis humeri: α pars carnea inserta ossi humeri infra tuber modo dictum.

b c d e e f. b c e f Supinatores breves. c tendo, quo incipit. d d insertio circum tuberculum radii, & e e radio infra tuberculum. f pars posterior, inter ulnam & radium conspicua.

g h i k k Pronatores quadrati. h superficies tendinosa. i ortus ab ulna. k k insertio radio.

l m n o p q. l r Flexores breves pollicum manuum. m origo ab ossè multangulo minore, n à capitato, o à cuneiformi. p cauda altera, extremo tendineo inserta sesamoideo, quod ab indice remotius. q altera, extremo pariter tendineo inserta & sesamoideo quod indici propius, & proximae parti ossis primi pollicis. r aponeurosis, quam Flexor brevis producit, quae se cum aponeurosis ambiente capsam articuli pollicis cum metacarpo suo conjungit, unaque cum ea adjungit extremo communi tendinum Extensorum pollicis; à quo extremo reflecta.

In sequenti
tabula, ca-
pitata, ca-
pitata.

s t u. s u. Adductores pollicum manuum. t origo ab ossè metacarpi digiti medii. u extremo tendineum, ossi primo pollicis insertum.

v w Interosseus prior indicis, w extremo tendineo insertus ossi ejus primo.

x Interosseus posterior indicis. y tendo ejus, qui accepta à tendine extensorum indicis portione auctus, decurrit ad indicis os tertium.

z Interosseus prior digiti medii.

α Lumbricalis secundi tendo, truncatus.

β Tendo Lumbricali secundo & Interosseo priori digiti medii communis, qui tendo accepta à tendine Extensoris communis, ad digitum medium pertinente, portione auctus, decurrit ad os tertium digiti illius medii.

γ Interosseus posterior digiti medii. δ tendo ejus, qui accepta à tendine Extensoris communis, ad digitum medium pertinente, portione auctus, decurrit ad os tertium digiti illius medii.

ε ζ Interosseus prior digiti annularis. ζ origo ab ossè metacarpi digiti illius.

η Lumbricalis tertii tendo, truncatus.

θ Tendo Lumbricali tertio & Interosseo priori digiti annularis communis, qui tendo accepta ab Extensoris communis tendine, ad digitum annularem pertinente, portione auctus, decurrit ad os tertium digiti illius annularis.

ι κ Interosseus posterior digiti annularis. κ origo ab ossè metacarpi hujus digiti. λ tendo ejus, qui accepta ab Extensoris communis tendine, ad digitum annularem pertinente, portione auctus, decurrit ad os tertium digiti illius annularis.

μ ν Interosseus digiti auricularis. ν origo ejus ab ossè metacarpi digiti illius.

ο Tendo Lumbricali quarto & Interosseo digiti auricularis communis, qui tendo accepta à tendine extensorum digiti auricularis portione auctus, ad os tertium digiti illius decurrit.

Caeterum hac in Tabula, & in octava, exhibita quoque figura Rhinocerotis foeminae, quae ineunte hoc anno apud nos fuit, annos habens, ut custodes ferebant, duos cum dimidio. Ob raritatem belluae putavi figuras ejus gratiores fore, quam alia quaecunque ornamenta ad arbitrium excogitata. Accuratae sunt, justaeque magnitudinis ad rationem figurarum hominis, quae his iisdem Tabulis continentur.



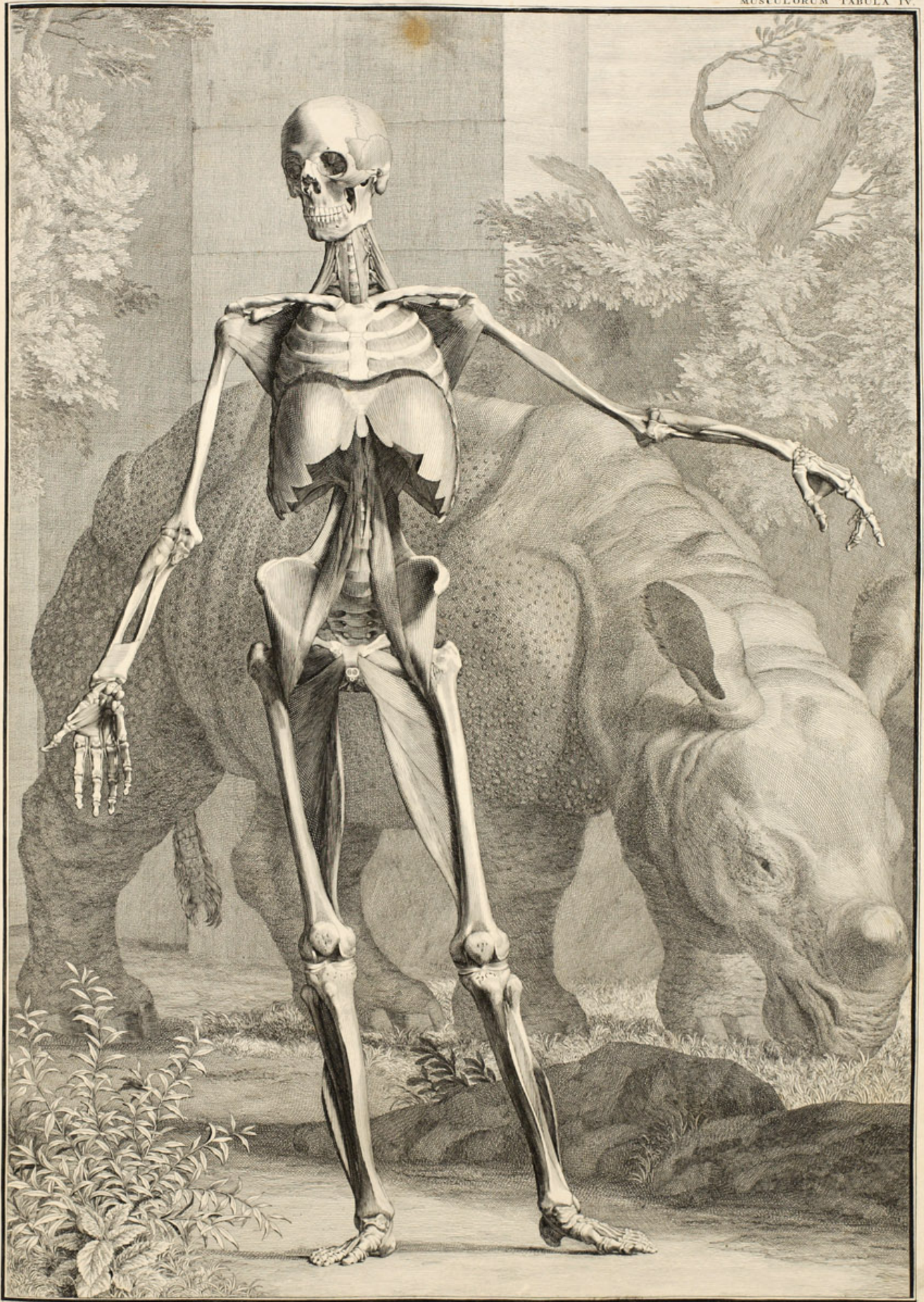

Stipulatio ad hoc corpore humanum delineata semper videtur.

Prout Ludov. Battemani opud J. B. de Velde, delinxit, 1741.

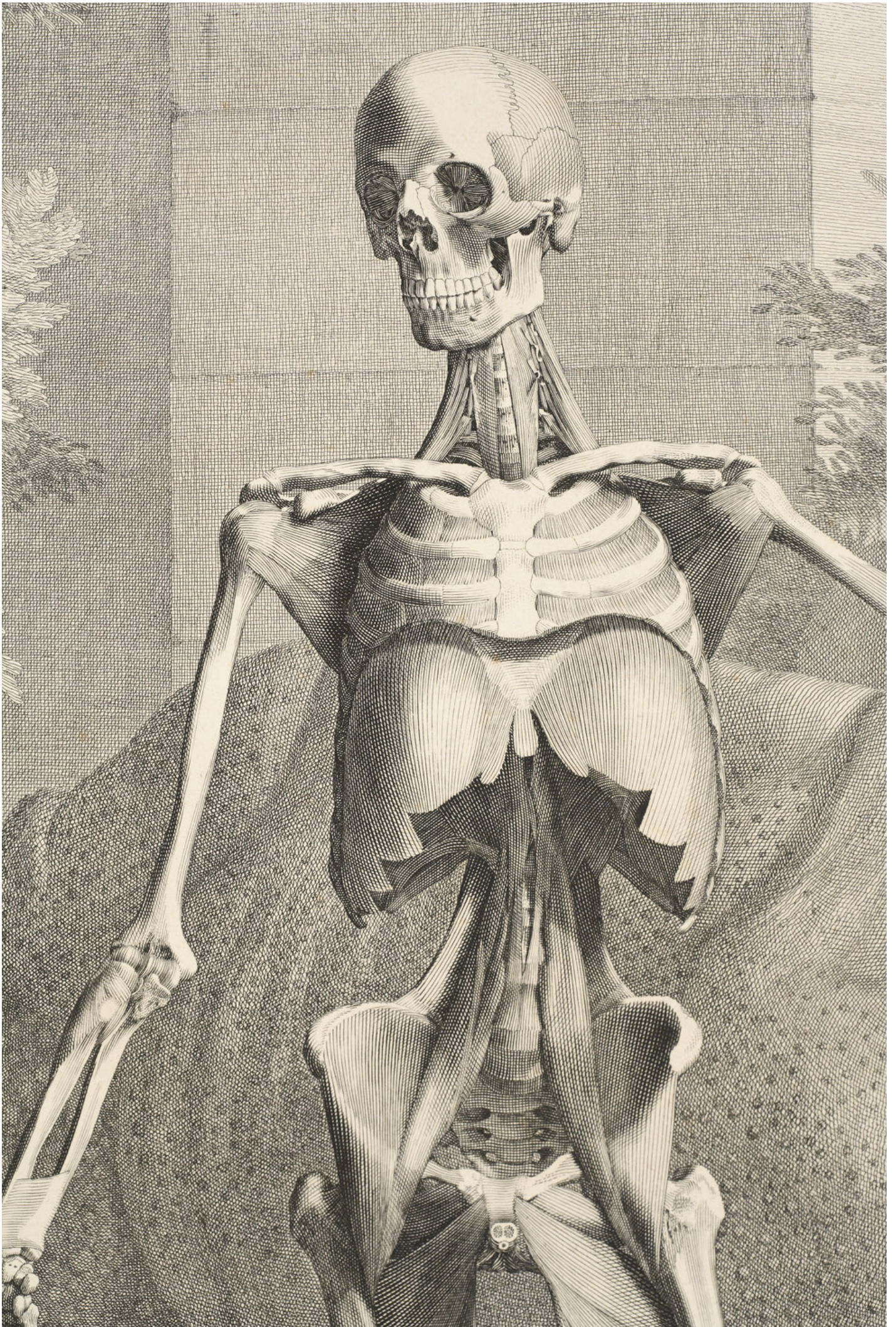

TABULAE V.

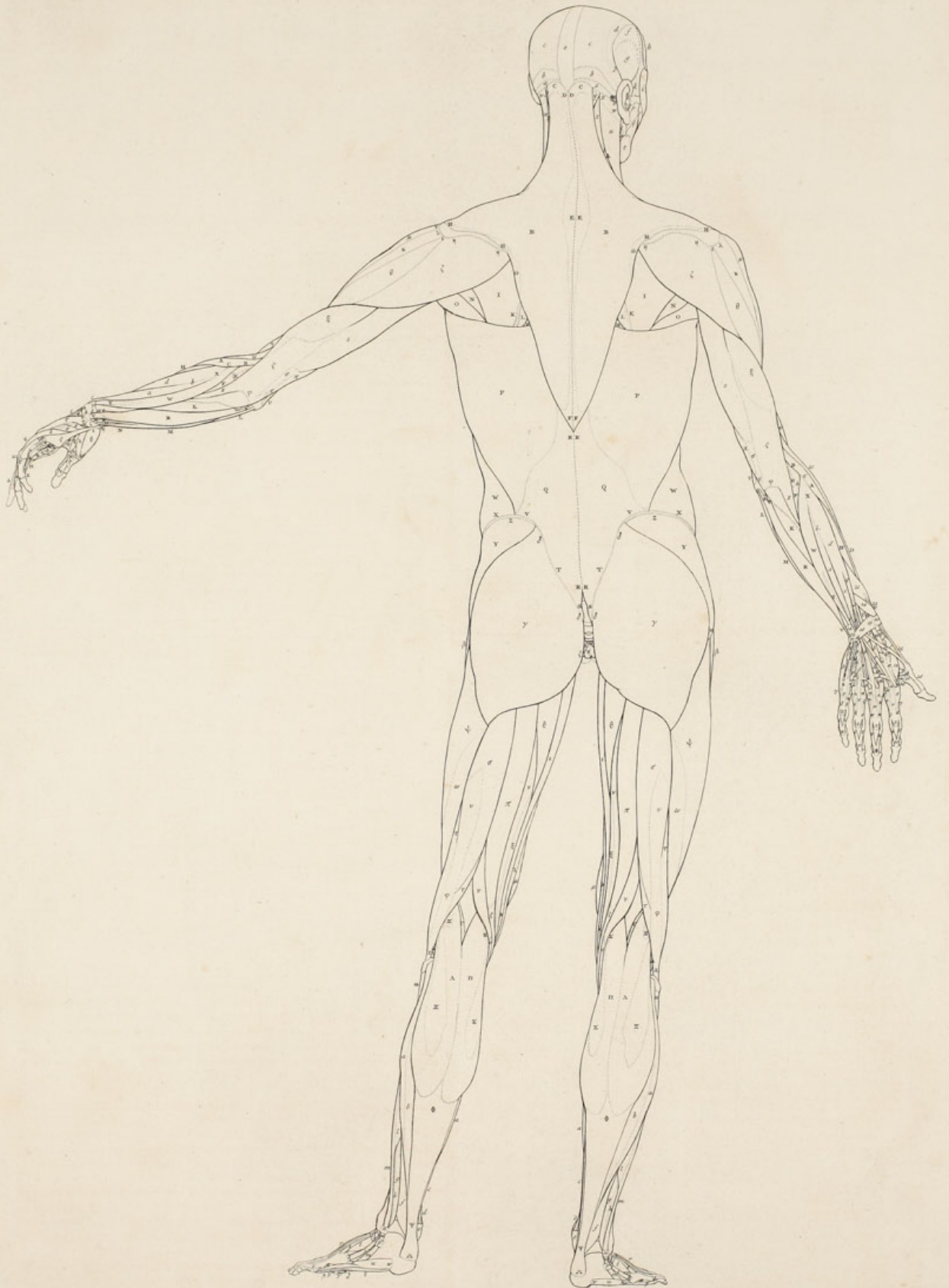

TABULAE ANATOMICAЕ QUINTAE MUSCULORUM HOMINIS EXPLANATIO.



Abulae hujus figura est pars averfa illius, quae Tabula prima continetur. Exhibet quoque syntaxin totam Musculorum primorum post integumenta communia vaginafque tendinosas: praetereaque ligamenta ad mufculos pertinentia, auresque & froti partem, nudafque partes Sceleti.

a b c. a b c d d. e Epicranius. a b Occipitalis. a ejus principium tendineum. b pars carnea. c d d aponeurofis inter Occipitalem & Frontalem intercedens. d d hic per eam Temporalis apparet, eminetque. e pars membranacea, qua Occipitales, eorumque aponeurofes conjunctae inter fe; oriens fupra Cucullarium ab offe occipitis ortum.

f g Atollens auriculam. f ejus tendinosum principium, quo ab Epicranio abfcedit. g pars carnea.

h Frontalis.

i Orbicularis palpebrarum.

k Anterior auriculae.

l Helicis minor.

m. n. o Tres Retrahentes auriculae.

p q Maffeter. p portio interioris pars posterior, quae nuda à portione exteriore. q portio exterior.

r Zygomaticus major.

f Pterygoideus internus.

s Mylohyoideus.

t Latiffimus colli.

u w. u w x Sternomaffoideus cum Cleidomaffoideo, conjuncti in unum. w extremum tendineum, x infertum offi occipitis.

y. y Biventre cervicis, inferti offi occipitis.

z z Splenii capitis.

A Levator fcapulae.

B C D E F G H H. B C D E F G H H Cucullares. B pars carnea. C D E F principium tendineum. C pars ejus ab offe occipitis oriens. D E F per hunc tractum cum pare fui extrinfecus cohaeret, fubtus oriens à fpinis dorfii omnium, duarum inferiorum colli, ligamentoque cervicis. E principii plaga tendinea amplior juxta imam cervicem fumumque dorfum. F ejufdem alia in infimo angulo. G Extremi pars tendinea, qua fpinae fcapulae non longe à bafi infertum. H H extremi pars tendinofa, inferta fpinae fcapulae & proceffui superiori.

I K. I K Infracrinati. K ortus à bafi fcapulae.

L. L Rhomboidei majores, inferti bafibus fcapularum.

M. M Sacrolumbales.

N. N Teretes minores.

O. O Teretes majores.

P Q R R S T V. P Q R R S T V Latiffimi dorfii. P pars carnea. Q latus tendo, quo incipit. R R ortus ejus à fpinis vertebrarum lumborum, & offis facri. S ortus à proceffibus obliquis, qui funt à latere hiatus offis facri. T cohaefio cum Gluteo magno. V ortus à crifta ilium.

W X. W X Obliquorum externorum abdominis partes carneaе, X X criftis ilium infertae.

Y Z. Y Z a Glutei medii. Z ortus ab offe ilium. a tendo.

β. β Tenfores vaginalum femorum.

γ δ δ. γ δ δ Glutei magni. δ δ hac parte oritur à crifta ilium & à facro, cohaeretque cum Latiffimo dorfii.

ε Levator ani. Dextri quoque parva pars in latere dextro.

Inter ζ & η Transverfus perinaei.

η Sphincter ani externus.

θ. θ Adductores magni femorum.

ι κ. ι κ Graciles. κ tendo.

λ. λ Sartorii.

μ. μ Vafii interni.

ξ ο. ξ ο Semimembranofi. ξ tendinis ex carne ortus. ο tendo.

π ρ. π ρ Semitendinofi. ρ tendo.

σ τ τ υ φ χ. σ τ τ υ φ χ Bicapites crurum. σ caput longius. τ τ caput brevius. υ φ χ tendo, υ primum oriens è fuperficie carnis capitis longioris, accelfione deinde brevioris auctus φ, χ extremoque infertus capiti fuperiori fibulae.

ψ ω. ψ ω Vafii externi. ψ fuperficies tendinofa.

Γ c. Γ c Plantares.

Δ. Δ Poplitei.

Θ I & c. Θ I & c. Peronei longi.

Λ ε ε π ζ ζ φ. Λ ε ε π ζ ζ φ Gemelli. Λ ε ε caput exterius. ε ε fuperficies tendinofa. π ζ ζ caput interius. ζ ζ fuperficies tendinofa. φ tendo.

Ψ Ω. Ψ Ω Tendines achillis, Ω Ω inferti calcaneis.

a a b. a a b Solei. b fuperficies tendinofa.

c. c Plantarium tendines.

d. d Tendines Tibialium pofticorum.

Inter tendines d & ψ in finifiro pede, & d & tendinem Plantaris in dextro, tendines Flexorum longorum digitorum pedum.

e. e Ligamenta, quibus retinentur tendines juxta malleolos internos, qua fecundum eos incedunt.

f. f Flexores longi pollicum pedum.

g h i k. g h i k Peronei breves. h tendinis è carne ortus. i i tendo, k infertus offi metatarfi quinto.

l m m m. l m m m Peronei longi. m m m tendo.

n. n Ligamenta, quibus tendines Peroneorum longorum & brevium retinentur ad malleolos externos.

o. o Ligamenta Peroneis brevibus propria.

p p Ligamenta propria Peroneorum longorum.

q. q Ligamenta, quibus tendines in confinio crurum dorforumque pedum retinentur.

r. r Tendines Extenforum longorum digitorum pedum.

s. s Tendines Peroneorum tertiorum, inferti offibus metatarfi digitorum minimorum.

t. t Extenfores breves digitorum pedum.

u w x y z. u w x y z Abductores digitorum minimorum pedum. u hac parte teftus aponeurofi. w ortus à calcaneo. x aponeurofis, qua intectus est, pars offi metatarfi digiti minimi inferta. y tendo Abductoris, infertus offi primo minimi. z aponeurofis ad Extenforis longi digitorum pedum tendinem illum accedens, qui digiti minimi est.

α β. α Flexores breves digitorum minimorum pedum. α pars, quae inferta offi metatarfi minimi. β pars, quae offi primo minimi, extremo tendineo.

γ γ Tendo Flexoris longi pollicis pedis, inter offa femamoidæ incedens.

δ Abductor pollicis pedis.

ε Flexor brevis digitorum pedis.

ζ η θ ι κ λ μ ν. ζ η θ ι κ λ μ Delfoidei. ζ η η primi ordinis portionum, è quibus conflat, fecunda eademque pofterior, η η oriens à fpina & proceffu fuperiore fcapulae. θ ι fecundi ordinis portio pofterior, ι oriens à proceffu fuperiore. κ λ primi ordinis portio quarta, λ oriens à cubito flectentis fe proceffus fuperioris. μ ν fecundi ordinis portio media, ν oriens à proceffu fuperiore.

ξ ο π ρ σ τ υ φ χ. ξ ο π ρ σ τ υ φ χ Tricipites brachiorum. ξ Brevis. ο Longus. π Brachialis externus. ρ tendo communis trium horum capitum. σ pars tendinea, quam Longus efficit & tendini communi adjungit. τ dextri brachii, pars tendinea, quam Brachialis externus efficit, adjungitque tendini communi: in finifiro τ appofita ad exortum partis illius è carne. υ pars tendinea è fuperficie Brachialis externi oriens, & ad condylum humeri majorem pertinens. φ tendo communis olecrano infertus. χ ejufdem tendinis mucro tenuior, priori parti olecrani proximaeque fpinae ulnae infertus.

ψ. ψ Brachiales interni.

ω. ω Supinatores longi.

A B C D D D D. A B C Radiales externi longiores. B ortus à condylo minore humeri. C conjunctio ortusque communis cum Extenfore communi digitorum & Ulnari externo. D D D D tendo, infertus offi metacarpi indicis.

E. E Brachiales externi, orientes à radicibus condylorum minorum.

F G. F Anconeus. G tendo, oriens à condylo minore humeri.

H. H H H H Radiales externi breviores. I I I tendo.

K. K Profundi, ab ulnis orientes.

L. L Palmares longi.

M. M N O P Q Sublimes. N portio ad digitum medium pertinens, O ad indicem, P ad annularem, Q auricularem.

R S T V. R S T V Ulnares interni. S T. principia, S alterum oriens à condylo majore humeri, cohaerensque cum capite tendineo communi mufculorum à condylo illo orientium: T alterum, ab olecrano oriens. V tendo, infertus offi fubrotundo carpi.

W X Y Y. W X Y Z Ulnares externi. X principium conjunctum cum principio Extenforis communis digitorum. Y Z tendo, Z pertinens ad os quartum metacarpi manus. Inter tendinem Z & tendinem c in dorfo manus dextrae, tendo exilis ab hoc Ulnari externo ad digitum minimum pertinens.

a b c c. a b c e Extenfores proprii digitorum auricularium. b principium cum principio Extenforis communis digitorum conjunctum. c c tendo, qua per dorfum manus decurrit, leviter fifus.

In cubiti, malleo, & olecrano dextra.

In crifta, pedibus externis, humeri.

TABULAE MUSCULORUM QUINTAE EXPLANATIO.

d. d e f f g h i k l m n o p p q r r s Extensores communes digitorum manuum. e f f g h i k l m n o portio ad annularem pertinens, f f tendo, qui ad annularem decurrit, in progressu per dorsum manus incisuras habens. g tendinis hujus ramus, qui se deinde dividit in duos, quorum alter h adjungit se tendini c auricularis, non tamen semper inventus; alter i rursus in duos se dividit, alteroque k pariter accedit ad tendinem c auricularis, altero (inter k & f inferius) ad truncum f tendinis annularis: l portio à tendine f abscedens, accedensque ad tendinem c auricularis: m portio tendinea, qua truncus tendinis f ad annularem decurrens cum tendine c auricularis conjunctus ad initia digitorum; quae portio fit ex portionibus k & l, & infra hanc aponeurosis à tendine f abscedente, confluentibus in unum. n ramus, adjungens se tendini p digiti medii, non semper inventus. o portio tendinea, qua truncus tendinis f ad annularem decurrens, cum tendine p medii juxta digitorum radices conjunctus; fitque haec portio ex tendine n confluenta cum aponeurosi, quae à trunco f tendinis annularis juxta radicem digiti illius abscedit. p p tendo ad digitum medium, in quo incisura, qua per manum incidit. q r r portio ad indicem pertinens, r r tendo. s aponeurosis, quae à tendine p medii orta, ad tendinem r indicis accedit, eosque juxta digitorum initia connectit inter se.

t Tendo Indicatoris.

u Tendo per indicem deinde procedens, factus ex tendine t Indicatoris cum tendine r Extensoris communis qui ad indicem pertinet, confluenta in unum communem.

v. w. x. y. z. z. z. z. z. z. Tendines Extensorum digitorum, qua per digitos incedunt, conjuncti cum tendinibus & aponeurosis Interosseorum, Lumbricalium, &c. v indicis, factus ex tendine t Indicatoris conjuncto cum tendine r ab Extensore communi. w medii, x annularis, qui duo sunt Extensoris communis. y auricularis, qui fit ex tendine c Extensoris auricularis proprii, conjuncto cum portionibus h & k l m ab Extensore communi accedentibus, portioneque ab Ulnari externo. z. z. z. z. extrema horum tendinum, inserta ossibus secundi ordinis.

α Aponeurosis, quae à capsula articuli digiti hujus cum metacarpo suo, pertinet ad tendinem extensorem y.

β γ Abductor digiti auricularis. γ tendo.

δ Communitendo Abductoris Flexorisque parvi digiti minimi manus, δ conjunctus cum tendine y, acceptaque ab eodem portione auctus, ε decurrens ad os tertium.

ζ Aponeurosis, quae accedit ad tendinem y, superiore parte sui veniens è capsula articuli hujus digiti cum metacarpo, inferiore producta à tendine n Interossei auricularis, cum quo tendine conjunctus tendo Lumbricalis quarti.

η Tendo Interossei auricularis, cui se adjungit tendo Lumbricalis quarti.

θ i Tendo qui Interosseo auricularis & Lumbricali quarto communis, θ conjunctus cum tendine y, acceptaque ab eo portione auctus, i decurrens ad os tertium.

κ Commune extremum, in quod se conjungunt tendines ε, i, pertinens ad os tertium.

λ Aponeurosis, quae accedit ad tendinem x, superiore parte sui veniens è capsula articuli hujus digiti cum metacarpo: inferiore producta à tendine v Interossei posterioris digiti annularis.

μ μ ν ξ ο Interosseus posterior digiti annularis. v tendo, qui se deinde ξ conjungit cum tendine x, acceptaque ab eo portione auctus, ο decurrit ad os tertium.

π Aponeurosis, quae accedit ad tendinem x, superiore parte sui veniens è capsula articuli hujus digiti cum metacarpo: inferiore producta à tendine ρ Interossei prioris digiti annularis, cum quo tendine conjunctus tendo Lumbricalis tertii.

ρ Tendo Interossei prioris digiti annularis, cui se adjungit tendo Lumbricalis tertii.

σ τ Tendo, qui Interosseo priori annularis & Lumbricali tertio communis, σ conjunctus cum tendine x, acceptaque ab eo portione auctus, τ decurrens ad os tertium.

υ Commune extremum, in quod se conjungunt tendines ο, τ, pertinens ad os tertium.

φ Aponeurosis, quae accedit ad tendinem w, superiore parte sui veniens è capsula articuli hujus digiti cum metacarpo suo: inferiore producta à tendine ψ Interossei posterioris digiti hujus medii.

χ ψ ω Γ Interosseus posterior digiti medii. ψ tendo, qui se deinde ω conjungit cum tendine w, acceptaque ab eo portione auctus, Γ decurrit ad os tertium.

Δ Aponeurosis, quae accedit ad tendinem w, superiore parte sui veniens è capsula articuli digiti hujus cum metacarpo suo: inferiore producta à tendine Ξ Interossei prioris digiti hujus medii, cum quo tendine conjunctus tendo Lumbricalis secundi.

Θ Θ Λ Ξ Interosseus prior digiti medii. Θ Θ Λ capita, orientia, Θ Θ Θ ab ossè metacarpi indicis, Λ à medii. Ξ tendo, cum quo conjunctus tendo Lumbricalis secundi.

Π Σ Tendo, qui Interosseo priori digiti medii communis cum Lumbricali secundo, Π conjunctus cum tendine w, acceptaque ab eo portione auctus, Σ decurrens ad os tertium.

Φ Commune extremum, in quod se conjungunt tendines Γ, Σ, pertinens ad os tertium.

Ψ Aponeurosis, quae accedit ad tendinem v, superiore parte sui veniens è capsula articuli hujus cum metacarpo suo: inferiore producta à tendine 2 Interossei posterioris digiti hujus indicis.

1. 2. 3. 4 Interosseus posterior indicis. 2 tendo, qui se deinde 3 conjungit cum tendine v, acceptaque ab eo portione auctus, 4 decurrit ad os tertium.

5. 6 Aponeurosis, quae accedit ad tendinem v, superiore parte sui 5 producta ab Abductore indicis, inferiore 6 à Lumbricali primo.

7 Lumbricalis primi tendo, qui se deinde 8 conjungit cum tendine v, acceptaque ab eo portione auctus, 9 decurrit ad os tertium.

10 Commune extremum, in quod se conjungunt tendines 4, 9, pertinens ad os tertium.

11 Interosseus prior indicis.

12 Abductor indicis.

13 Tendo Extensoris majoris pollicis manus.

14. 15 Ligamentum, quod coercent tendinem Ulnaris externi; oriens à radio inter Ulnarem illum & Extensorem auricularis, definens ad tendinem Ulnaris interni, 15 hac parte conjunctum cum ligamento 16.

16. 17. 18. 19 Ligamentum armillare exterius. ortus, 17 ab ossè subrotundo, 18 triquetro, 19 eminentia radii, quae sinum, per quem tendines Radialium exteriorum incedunt, à priori parte terminat.

20 Ligamentum, quo continentur tendines Abductoris longi & Extensoris minoris pollicis manus, una parte oriens ab eminentia radii, à qua & ligamentum 16.

21. 22. 23. 23 Abductor longus pollicis manus. 22 tendo partis superioris, 23. 23 tendo partis inferioris.

24. 25 Extensor minor pollicis manus. 25 tendo.

26 Commune extremum, in quod conflunt tendines 13 Extensoris majoris pollicis, & 25 minoris, pertinens ad os tertium.

27. 28 Aponeurosis, quae se adjungit extremo communi 26 tendinum Extensorum pollicis: cujus aponeurosis pars 27 ambit capsam articuli pollicis cum metacarpo suo, innexaque capsae illi; pars 28 procedit à Flexoris pollicis brevis cauda posteriori.

Inter 27 & 29 Cauda posterior Flexoris brevis pollicis manus.

29. 30 Adductor pollicis manus. 30 extremum tendineum, insertum ossi primo pollicis.

α β Ligamentum armillare exterius, β insertum ossi subrotundo, & continuatum ligamento γ δ.

γ δ Ligamentum, quod continet tendinem Ulnaris externi, δ definens ad tendinem Ulnaris interni.

ε Pronator quadratus.

ζ Ligamentum, quod cum sinu carpi canalem efficit, quo coercentur tendines qui à cubito ad manum procedunt, Sublimis, Profundi, Flexoris longi pollicis.

η Tendinis Abductoris longi pollicis manus portio, quam dat Abductor brevi.

θ x Abductor brevis pollicis manus. hic partem accipit ab aponeurosi Palmaris longi. x extremum tendineum, una cum aponeurosi, quam dat tendini Extensorum pollicis.

λ Pollicis manus Flexoris brevis pars, quae pro Abductore ejus brevi altero haberi potest: extremo tendineo inserta ossi primo pollicis.

μ Duo ligamenta, quibus coercentur tendo Flexoris longi pollicis: alterum superius ad locum articuli pollicis cum metacarpo suo: alterum mox infra superius, ossis primi marginibus affixum, primo simplex, dein fissum in cornua duo.

ν ν Tendo Flexoris longi pollicis manus, insertus ossi ultimo pollicis.

ξ Cauda posterior Flexoris brevis pollicis manus, inserta ossi primo, & famosae posteriori.

ο Lumbricalis primus.

π Adductor pollicis manus.

ρ Aponeurosis Palmaris longi.

σ σ Palmaris brevis.

τ υ φ Abductor digiti minimi manus. υ φ ortus, υ ab ossè subrotundo, φ à ligamento carpi interiore.

χ Flexor parvus digiti minimi manus.

ψ Tendo communis Flexori parvo digiti minimi manus cum Abductore ejusdem, adjunctus tendini extensori digiti illius.

ω Tendinis extensoris digiti minimi extremum ad os secundum pertinens.

Γ Tendo ad os tertium decurrens, factus ex tendine ψ, accedenteque ad eum portione tendinis extensoris minimi.

Δ Δ Tendines iidem qui ο τ υ, 4. 9. 10, in manu dextra.

Θ Ligamentum, quo coercentur tendo Sublimis & Profundi, qua secundum os primi ordinis incedunt.

Λ Tria ligamenta, quibus coercentur tendines Sublimis & Profundi, circa articulum digiti cum metacarpo. Litteram soli medio inscripsi, cui ab utraque parte unum adstat.

Ξ Sublimis & Profundi tendines.

Π Tendo Profundi cum cornu uno Sublimis.

Σ Tendo Profundi.

Eadem, Θ Λ Ξ Π Σ in reliquis digitis indicata.

In extrema parte ossis scilicet, manoque scilicet.



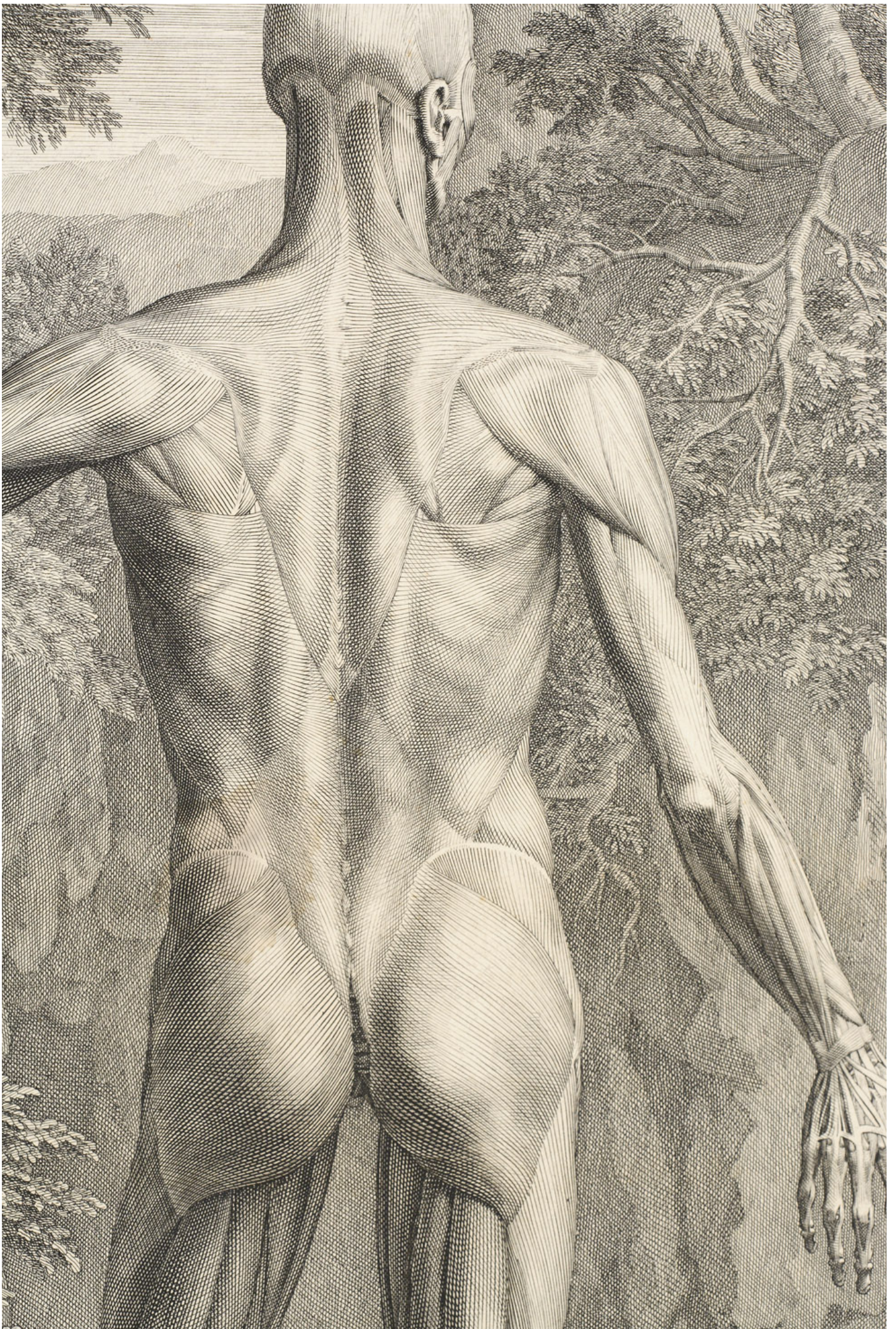

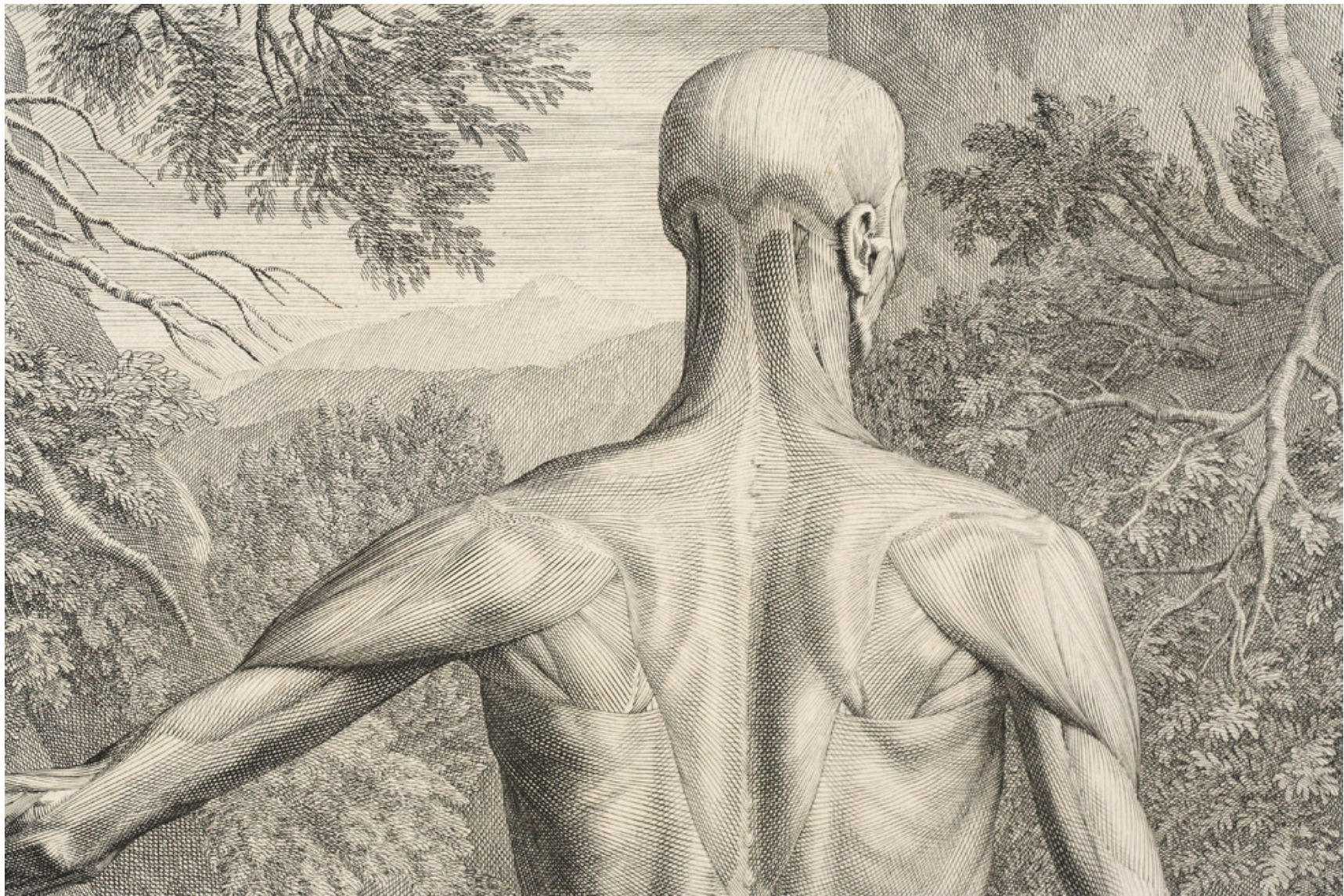

TABULAE VI.

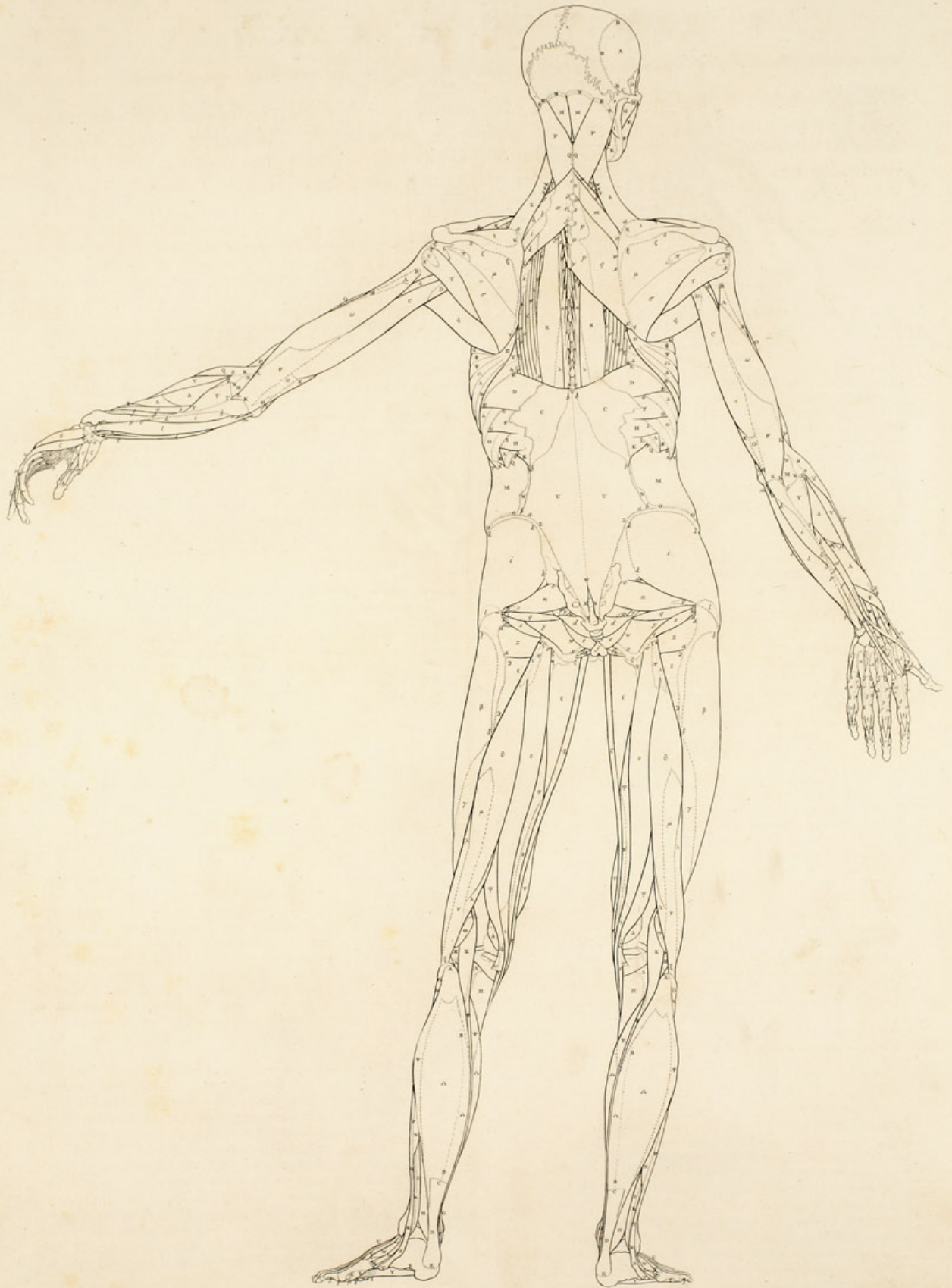

TABULAE ANATOMICAЕ SEXTAE MUSCULORUM HOMINIS EXPLANATIO.

Secundum ab hac parte ordinem Musculorum hac figura expressi, una cum aliquot ligamentis, Sceletique partibus nudis, & parte scroti. Respondet figurae Tabulae secundae, cujus est facies posterior; à qua tamen figura hoc differt, quod Sternomastoïdei una cum Cleidomastoïdeis in hac remoti sint; quos nempe Tabula quinta satis jam ab hac parte exhibui.

Eorum, quae in Tabula proxime superiore exstant, remota haec: à capite Epicranii, Attollens auriculam, Anterior, & tres Retrahenes auriculae, auricula, Orbicularis palpebrarum, Zygomaticus major, Latissimus colli. A collo, dorso, lumbis, Sternomastoïdei cum Cleidomastoïdeis, Cucullares, Latissimi dorso, Obliqui externi abdominis: praeterea à dorso parte sinistra Rhomboideus minor & major. A coxis & natibus Glutei magni. A femoribus Sartorii. A cruribus Gemelli. A pedibus extremis ligamenta quibus tendines iuxta malleolos internos retinentur, ligamenta quibus tendines Peroneorum longorum & brevium retinentur ad malleolos externos, ligamenta Peroneis brevis propria, ligamenta Peroneis longis propria, ligamenta quibus tendines in confinio crurum dorsoforumque pedum retinentur, Abductores digitorum minimorum pedum, aponeuroses ad Extensorum longorum digitorum pedum tendines illos accedentes, qui digitorum minimorum sunt. Ab humeris Deltoïdei. A cubitis manuumque principis Supinatores longi, Extensores communes digitorum manuum, Extensores proprii digitorum auricularium, Ulnares externi, Palmares longi, ligamenta armillaria exteriora, ligamenta quae coercent tendines Ulnarium externorum. Praeterea ab extrema parte cubiti dextri ligamentum quo continentur tendines Abductoris longi & Extensoris minoris pollicis. Praeterea à manu sinistra Palmaris brevis, Abductor brevis pollicis, ligamenta quibus coercentur tendo Flexoris longi pollicis, ligamenta quibus coercentur tendines Sublimis & Profundi circa articulos digitorum cum metacarpo, & quibus ad ossa prima digitorum.

$\Pi \Sigma \Phi \Psi \Omega A B$. $\Pi \Sigma \Phi \Psi \Omega A B$ Serrati magni. Σ caput, quod oritur à costa quinta: Φ quod à sexta: Ψ quod à septima: Ω quod ab octava: A quod à nona: B quod à decima.
C D E E F G G H I K L. **C D E E F G G H I K L** Serrati pollicis inferiores. C pars tendinea. D F H K pars carnea. D extremum primum, E E infertum costae nonae. F secundum, G G infertum decimae. H tertium, I infertum undecimae. K quartum, L infertum duodecimae.
M N O O P Q R S T. **M N O O P Q R S T** Obliqui interni abdominis. M pars carnea. N pars tendinea. O O principium tendineum, oriens à crista ilium. P Q extremum infertum costae duodecimae, P parti osseae, Q cartilagineae. R S extremum infertum costae undecimae, R parti osseae, S cartilagineae. T extremum, quod ad costam tendit pertinet.
U V W X Y Z a b b b. **U V W X Y Z a b b b** Latii tendines, quibus Latissimi dorso incipiunt. V W ortus ejus à spinis vertebrarum dorso duarum inferiorum, omniumque lumborum & ossis sacri. X Y ortus à processibus duobus obliquis, qui sunt à latere hiatus, in quem canalis ossis sacri ab inferiore parte exit. Y Z hac parte cohaerebat cum Gluteo magno. a ortus à crista ilium. b b b hinc rescissus latus ille tendo, ubi subius non amplius cohaeret cum lato tendine, quo incipiunt Serratus posticus inferior & Obliquus internus abdominis.
c. c. Multifidi spinae.
d. d. Coccygei.
e. e. Levatores ani.
f. f. Sphincter externus ani.
g. g. Transversi alteri perinaei, orientes ab ossibus pubis.
h. h. Transversi perinaei, orientes ab ischiurum tuberibus.
i k k k l. i k k k l Glutei medii: in quibus vestigia à magnis impressa: confer Tab. V. k k k origo ab ossis ilium. l tendo, trochanteri majori infertum.
m Psoas magnus.
n o p. n o p Pyriformes. o ortus ab ossis ilium. p tendo.
q r. q r Geminorum superiores. r tendineum extremum.
s t u. s t u Geminorum inferiores. t ortus ab ischiurum tubere. u extremum tendineum.
v v. v v Obturatores externi.
w x y. w x y Obturatores interni. w pars in pelvi sita; cujus ibi x origo à priore parte ambitus foraminis magni ossis coxarum. y pars quae per dorsum ilium inter Geminos incedit.
z a a. z a a Quadrati femorum. a a extremum ossis femoris infertum.
 $\beta \gamma \delta \delta$. $\beta \gamma \delta \delta$ Vastii externi. γ pars tendinosa. $\delta \delta$ ortus ab ossis femoris.
 $\epsilon \epsilon \zeta \zeta \eta \theta \theta$. $\epsilon \epsilon \zeta \zeta \eta \theta \theta$ Adductores magni femorum. $\zeta \zeta$ origo ab ischiurum tubere. η principii pars tendinosa. $\theta \theta$ pars extremi, ossis femoris infertum.
 $\theta i \lambda \lambda \mu \nu \xi$. $\theta i \lambda \lambda \mu \nu \xi$ Bicipites crurum. θi x caput longius. $\lambda \lambda$ tendo, quo incipit, oriturque x à dorso tuberis ischiurum, à principio conjunctus cum principio Semitendinosi. $\lambda \lambda$ caput brevius. $\mu \nu \xi$ tendo communis, in quem desinunt duo capita; μ oriens primum è superficie carnis capitis longioris, ν auctus deinde accessione capitis brevioris, ξ posteaque brevi extremo pertinet ad caput superius fibulae.
 $\circ \pi \rho \sigma \sigma$. $\circ \pi \rho \sigma \sigma$ Semitendinosi. π principii pars tendinea, ρ oriens à dorso tuberis ischiurum, & deinde conjuncta cum principio tendineo capitis longioris Bicipitis cruris, à quo principio abscedit. σ carnae principii partis, quae alius tendinea, ortus à dorso tuberis ischiurum. σ tendo.
 $\tau \tau$. $\tau \tau$ Graciles. τ tendo.
 $\upsilon \upsilon$ Vastii interni.
 $\phi \psi \omega \Gamma$. $\phi \psi \omega \Gamma$ Semimembranosus. χ tendinis ex carne ortus. ψ tendo. ω pars tendinis insignior, inferta eminentia obliquae & inaequabili, quae est infra posteriorem partem radicis capitis superioris tibiae, qua illud condylum anteriorem femoris sustinet. Γ portio tenuior, quam tendo emittit, pertinet ad marginem internum tibiae.
 $\Delta \Delta$ Gemellorum crurum capita interiora, Θ . Θ exteriora, rescissa.
 $\Lambda \Lambda \Pi \Pi$. $\Lambda \Lambda \Pi \Pi$ Poplitei. Ξ tendo, quo incipit. Π superficies tendinosa.
 $\Sigma \Phi$. $\Sigma \Phi$ Plantares. Φ tendo.
 $\Psi \Psi \Omega \Omega A B B$. $\Psi \Psi \Omega \Omega A B B$ Solei. $\Omega \Omega \Omega$ superficies tendinosa, qua tendo in posteriore parte incipit. A ortus à capite superiore fibulae. B B nota incisurae similis, ubi intus in carne pars tendinea, carnem illam septi tendinei modo distinguens.
C. C. Rescissi Gemellorum tendines.
D E. D E Tendines achillis, E. E inferti calcanei.

In capite cervicis, ossis.

In lacere thoracis, & inferiore cruris parte.

In femoribus, cruris, & proliis externis.

A B B B C D Temporalis. **B B B C** primum originis initium, **BBB** ab eminentia ossis verticis, **C** mammillaris. **D** tendo.
E F G H Malleter. **E F** portio exterior, **F** extremum, maxillae infertum.
G H portiones interioris pars posterior, quae nuda à portione exteriori; **H** ortus ejus à processu zygomatico ossis temporis, & ab ossis jugali.
I Pterygoideus internus, maxillae infertus.
K Mylohyoideus, à maxilla oriens.
L Biventeris maxillae venter primus.
M N. **M N** Biventeris cervicis. **N** extremum tendineum ossis occipitis infertum. Mox infra **O** Interspinales colli duo, qui inter spinam colli sextae & quintae.
P Q R S. **P Q R S** Splenii capitis. **Q** principium, à ligamento cervicis oriens. **R S** extremum tendinosum, infertum **R** ossi occipitis, **S** ossi mammillari & processui mammillari.
T. **T U V** Splenii colli. **U**. **U** V principia, quorum alterum **U** oritur à spina vertebrae decimae dorso, **V** alterum à nonae.
W. **W** Trachelomastoïdei.
X. **X** Longissimorum dorso portiones ad collum excurrentes.
Y. **Y** Transversales cervicis.
Z a. **Z a** Levatores scapularum. **a** principium à scapula oriens.
a b. **a b c d e f g h i k l** Serrati pollicis superiores. **a** pars tendinea, **b** carnea. **c d e f** origo, **e** à ligamento cervicis, **d** spina imae vertebrae colli, **e** summae dorso, **f** undecimae dorso. **g**. **h**. **i k l** quatuor extrema, quorum **g** pertinet ad costam secundam, **h** ad tertiam, **i** ad quartam, **k l** ad quintam, hac l parte infertum quintae.
m n o Rhomboideus minor. **n** principium tendineum, oriens à ligamento cervicis. **o** extremum scapulae infertum. Sinister remotus.
p q r s t u v w x Rhomboideus major. **p p** principium tendineum. **q** pars carnea. **r s t u v** origo à spinis vertebrarum, **r** colli imae, **s** dorso duodecimae, **t** undecimae, **u** decimae, **v** nonae. **w** hac parte se secundo basem scapulae curvae, non infert. **x x** hac infert. Sinister remotus.
y Biventer cervicis.
z Semispinalis dorso.
a b. $\alpha \beta \gamma \delta \epsilon \zeta \eta \theta$. $\alpha \beta \gamma \delta \epsilon \zeta \eta \theta$ Spinales dorso. β cauda, qua pertinet ad spinam vertebrae dorso undecimae: γ qua ad decimae: δ qua ad nonae: ϵ qua ad octavae: ζ qua ad septimae: η qua ad sextae: θ qua ad quintae. ι caput, quo oritur à spina tertiae.
 $\kappa \lambda$. $\kappa \lambda$ Longissimi dorso. λ pars tendinea.
 $\mu \nu \xi \circ \pi \rho \sigma \tau \upsilon$. $\mu \nu \xi \circ \pi \rho \sigma \tau$ Sacrolumbales. μ pars carnea. ν cauda tendinea, quae pertinet ad costam nonam: ξ quae ad octavam: \circ quae ad septimam: π quae ad sextam: ρ quae ad quintam: σ quae ad quartam: τ quae ad tertiam: υ quae ad secundam: υ quae ad primam.
 $\phi \psi \omega \Gamma$. $\phi \psi \omega \Gamma$. Δ . Θ . Λ . ω . Γ . Δ . Θ . Λ Intercostales externi. ϕ quartus cum Levatore costae quintae, ψ quintus, ω sextus, Γ septimus, Δ nonus, Θ decimus, Λ undecimus.
 Ξ . Ξ Intercostales interni undecimi.

TABULAE MUSCULORUM SEXTAE EXPLANATIO.

F. F Tendines Flexorum longorum digitorum pedum.
 G. G Tendines Tibialium pollicorum.
 H. H Flexores longi pollicum pedum.
 I K L M. I K L M Peronei breves. K tendinis ortus ex carne. L tendo, M infertus ossi metatarsi digiti minimi.
 N N O P Q R S T. N N O P Q R S T Peronei longi. O ortus à radice capitis superioris fibulae. P tendinis ex carne ortus. Q R S T tendo.
 R. S. T nodi, R unus, qua se ad malleolum externum inflectit; S alter, qua ad eminentiam calcanei; T tertius, qua ad os cubiforme.
 U. U Tendines Extensorum longorum digitorum pedum.
 V. V Tendines Peroneorum tertiorum, inferti ossibus metatarsi digitorum minimorum.
 W. W Extensores breves digitorum pedum.
 Infra X Caput ad Flexorem longum digitorum pedum in planta accedens.
 Y. Y Flexores breves digitorum pedum. Sinistri quatuor caudae apparent.
 Z. Z $\alpha \beta \gamma$ Flexores breves digitorum minimorum pedum, orientes ab ossibus metatarsi digitorum illorum. α pars adnexa ossi metatarsi digiti minimi. $\beta \gamma$ pars pertinens ad os primum digiti illius, γ extremo tendineo.
 d. d Flexorum brevium digitorum pedum tendines una cum tendinibus Flexorum longorum, ad digitos minimos pertinentes.
 e. e Tendo Flexoris longi pollicis pedis, inter ossa sesamoidea incedens.
 ζ Serratus magnus.
 η η Coracohyoidei.
 θ Subclavius.
 ι κ λ Supraspinati. κ origo à scapula. λ extremum tendineum, infertum tuberi inaequali majori capitis superioris ossis humeri.
 μ ν ξ ο π ρ σ τ. μ ν ξ ο π ρ σ τ Infra-spinati. ν ξ origo à basi scapulae, ξ ο à spina. π tendo, ubi primum incipit apparere. ρ σ portiones carnae ad tendinem illum accedentes: ρ superior, quae à spina procedit; σ inferior, quae ab angulo inferiore. τ extremum tendineum, τ infertum tuberi inaequali majori capitis superioris ossis humeri.
 τ υ φ χ. τ υ φ χ Teretes minores. υ tendo ossi humeri infertus. φ χ portiones carnae cum tendine infertae, φ altera à parte superiore, χ altera ab inferiore. Infertus tuberi inaequali majori capitis superioris ossis humeri, finitimaeque parti cervicis.
 ψ ψ Teretes majores.
 ω A B B C D E F G H I K L L M N N. ω A B B C D E F G H I K L L M N N Tricipites brachiorum. ω A B B Brevis, cujus superiori parti sinus à Deltoide impressus: confer Tab. V. A pars tendinosa; B B origo ab osse humeri. C D Longus, cujus superiori parti sinus impressus à Deltoide: confer Tab. V. D pars tendinosa. E Brachialis externus. F tendo communis trium horum capitum. G pars tendinea, quam Longus efficit, adjungitque tendini communi. H pars tendinea, quam Brachialis externus efficit, & tendini communi adjungit. I pars tendinea, quae è superficie Brachialis externi oriens, ad condylum humeri majorem pertinet. K tendo communis olecrano infertus. L L hinc relcifixus tendinis hujus mucro tenuior, quem priori parti olecrani proximaeque spinae ulnae infert. M N N Brachialis externi pars, quae N N à radice condyli minoris, & supra eum à margine ossis humeri oritur.
 O. O Bicipites brachiorum.
 P. P Brachiales interni.
 Q R S. Q R S T T U Radiales externi longiores. R ortus à condylo minore, & supra eum à margine humeri. S hac parte conjunctus fuerat cum Extensore communi digitorum manus & Ulnari interno. T T U tendo, U infertus ossi metacarpi indicis.
 V. V W W X Radiales externi breviores. W W tendo, X infertus ossi metacarpi digiti medii, & indicis.
 Y Z I I. Y Z I I Anconei. Z tendo, oriens à condylo minore humeri. I I extremum, infertum priori parti olecrani, marginique ulnae infra partem illam olecrani.
 Δ Δ Θ Supinators breves. Θ tendineum principium, oriens à condylo minore ossis humeri.
 Λ Δ Ξ Π Σ Φ Ψ Abductores longi pollicum manuum. Ξ pars ab ulna oriens, Π pars, à radio. Σ tendo partis superioris. Φ Ψ tendo inferioris.
 Ψ Ψ Ω Extensores minores pollicum manuum. Ω tendo.
 a b. a b c Extensores majores pollicum manuum. b ortus ab ulna. c tendo.
 d e Commune extremum, in quod confluant tendines c Extensoris majoris pollicis, & Ω minoris; infertum e ossi tertio pollicis.
 f g. f g h Indicatoris. g ortus ab ulna. h tendo.
 i k k. i k k Profundi. k k ortus ab ulna.
 l m n o p q. l m n o p q Ulnares interni. m principium oriens à condylo majore humeri, & cohaerens cum capite tendineo communi musculorum, qui à condylo illo oriuntur. n principium oriens ab olecrano. n o p pars lata, n o à vagina tendinea cubiti abscedens, & p oriens quoque ab ulna. q tendo, ossi subrotundo infertus.
 r Pronator quadratus.
 s t u v w x y z α Sublimes. t portio, quae ad digitum medium pertinet; u quae ad indicem, v quae ad annularem, w quae ad auricularem. x y z α tendines, x indicis, y medii, z annularis, α auricularis.
 β γ δ ε Lumbicales manus, β indicis, γ medii, δ annularis, ε auricularis.
 ζ η Flexor parvus digiti minimi manus. η ortus à ligamento carpi interiore.
 θ ι κ Abductor digiti minimi manus. ι κ ortus, ι ab osse carpi subrotundo, κ à ligamento carpi interiore.
 λ Tendo communis Flexori parvo digiti minimi manus, cum Abductore ejusdem, adjunctus tendini extensori digiti illius.
 μ Tendinis extensoris digiti minimi extremum ad os secundum pertinentes.
 ν Tendo ad os tertium decurrens, factus ex tendine λ, & accedente ad eum portione tendinis extensoris minimi.

In pedibus extre-

Circa humeros, in scapulis, brachiis.

In manu sinistra.

ξ ξ Tendines iidem, qui σ χ ψ. t x y in manu dextra.
 ο ο Profundi tendines.
 π Ligamentum, quod cum sinu carpi canalem efficit, quo tendines coercentur, qui à cubito ad manum procedunt, Sublimes, Profundi, Flexoris longi pollicis.
 ρ σ Opponens pollicis manus. σ ortus à ligamento carpi interiore. τ extremum ossi metacarpi pollicis infertum.
 τ υ φ Flexoris brevis pollicis manus pars, quae pro Abductore pollicis brevi altero haberi potest. υ ortus à ligamento carpi interiore. φ extremum tendineum, ossi primo pollicis infertum.
 χ ψ Flexoris brevis pollicis manus cauda posterior, ψ inferta ossi primo pollicis & sesamoideo posteriori.
 ω Adductor pollicis manus.
 Γ Δ Tendo Flexoris longi pollicis manus, veluti in duos filius, Δ infertus ossi ultimo pollicis.
 α β γ δ Tendines Extensorum digitorum, qua per digitos incedunt, conjuncti cum tendinibus & aponeurosis Interosseorum, Lumbricalium, &c. Ad radices digitorum truncati sunt, praeter indicis, cujus tantum truncatus tendo, quem habet ab Extensore communi digitorum. ε ε ε ε horum tendinum extrema, quae ossibus secundi ordinis inferta.
 ζ η Abductor digiti minimi manus. η tendo.
 θ Communis tendo Abductoris Flexorisque parvi digiti minimi manus, conjunctus cum tendine α, acceptaque ab eo portione auctus, ι decurrens ad os tertium digiti minimi.
 κ Aponeurosis, quae à capsula articuli digiti hujus cum suo metacarpi osse, pertinet ad tendinem α.
 λ Interossei auricularis tendo, cui se adjungit tendo Lumbricalis quarti.
 μ Tendo, qui Interosseo auricularis & Lumbricali quarto communis, conjunctus cum tendine α, acceptaque ab eo portione auctus, ν decurrens ad os tertium.
 ξ Commune extremum tendinum ι ν, pertinens ad os tertium.
 ο Aponeurosis, quae ad tendinem α accedit, superiore parte sui veniens è capsula articuli hujus digiti cum suo metacarpo: inferiore producta à tendine λ Interossei auricularis, cum quo tendine conjunctus tendo Lumbricalis quarti.
 π ρ σ Interosseus posterior digiti annularis. π caput alterum, oriens ab osse metacarpi digiti minimi. ρ alterum, ab annularis. σ tendo, qui se deinde σ conjungit cum tendine β, acceptaque ab eo portione auctus, τ decurrit ad os tertium.
 τ Aponeurosis, quae accedit ad tendinem β, superiore parte sui veniens è capsula articuli hujus digiti cum metacarpo; inferiore producta à tendine σ Interossei posterioris annularis.
 υ Tendo Interossei prioris digiti annularis, cui se adjungit tendo Lumbricalis tertii.
 φ Tendo, qui communis Interosseo priori annularis & Lumbricali tertio, conjunctus cum tendine β, acceptaque ab eo portione auctus, χ decurrens ad os tertium.
 ψ Commune extremum tendinum ε χ, pertinens ad os tertium.
 ω Aponeurosis, quae accedit ad tendinem β, superiore parte sui veniens è capsula articuli hujus digiti cum metacarpo: inferiore producta à tendine υ Interossei prioris digiti annularis, cum quo tendine conjunctus tendo Lumbricalis tertii.
 a b c Interosseus posterior digiti medii, a caput alterum, oriens ab osse metacarpi annularis: b alterum, à medii. c tendo, qui se deinde f conjungit cum tendine γ, acceptaque ab eo portione auctus, g decurrit ad os tertium.
 h Aponeurosis, quae accedit ad tendinem γ, superiore parte sui veniens è capsula articuli digiti hujus medii cum metacarpo: inferiore producta à tendine c Interossei posterioris digiti hujus medii.
 i k k l Interosseus prior digiti medii. i i caput alterum, oriens ab osse metacarpi medii: k k alterum, ab indicis. l tendo, cum quo se conjungit Lumbricalis secundi tendo.
 m Tendo, qui communis Interosseo priori digiti medii cum Lumbricali secundo, conjunctus cum tendine γ, acceptaque ab eo portione auctus, n decurrens ad os tertium.
 o Commune extremum tendinum g n, pertinens ad os tertium.
 p Aponeurosis, quae accedit ad tendinem γ, superiore parte sui veniens è capsula articuli digiti hujus medii cum metacarpo: inferiore producta à tendine l Interossei prioris digiti hujus medii, cum quo tendine conjunctus tendo Lumbricalis secundi.
 q r Interosseus posterior indicis. r tendo, qui se deinde s conjungit cum tendine δ, acceptaque ab eo portione auctus, t decurrit ad os tertium.
 u Aponeurosis, quae accedit ad tendinem δ, superiore parte sui veniens è capsula articuli digiti hujus indicis cum metacarpo: inferiore producta à tendine r Interossei posterioris digiti hujus indicis.
 v Tendo Lumbricalis primi, qui se deinde w conjungit cum tendine δ, acceptaque ab eo portione auctus, x decurrit ad os tertium.
 y Commune extremum, in quod se conjungunt tendines t x, pertinens ad os tertium.
 z 1 Aponeurosis, quae accedit ad tendinem δ, superiore parte sui z producta ab Abductore indicis; inferiore ι à Lumbricali primo.
 2 Interosseus prior indicis.
 3 Abductor indicis.
 4 5 Aponeurosis, quae se adjungit extremo communi d tendinum Extensorum pollicis. Ejus pars 4 ambit capsulam articuli pollicis cum metacarpo suo, innexaque capsulae illi: pars 5 procedit à cauda posteriore Flexoris brevis pollicis manus.
 6 Cauda posterior Flexoris brevis pollicis manus.
 7 8 Adductor pollicis manus, 8 extremo tendineo infertus ossi ejus primo.

In manu dextra.



Tabulae ad eos corpore humanum delineavit, ut supra modo.

Pinxit Ludov. Rocco, et J. & N. Wetli, delit. 1741.

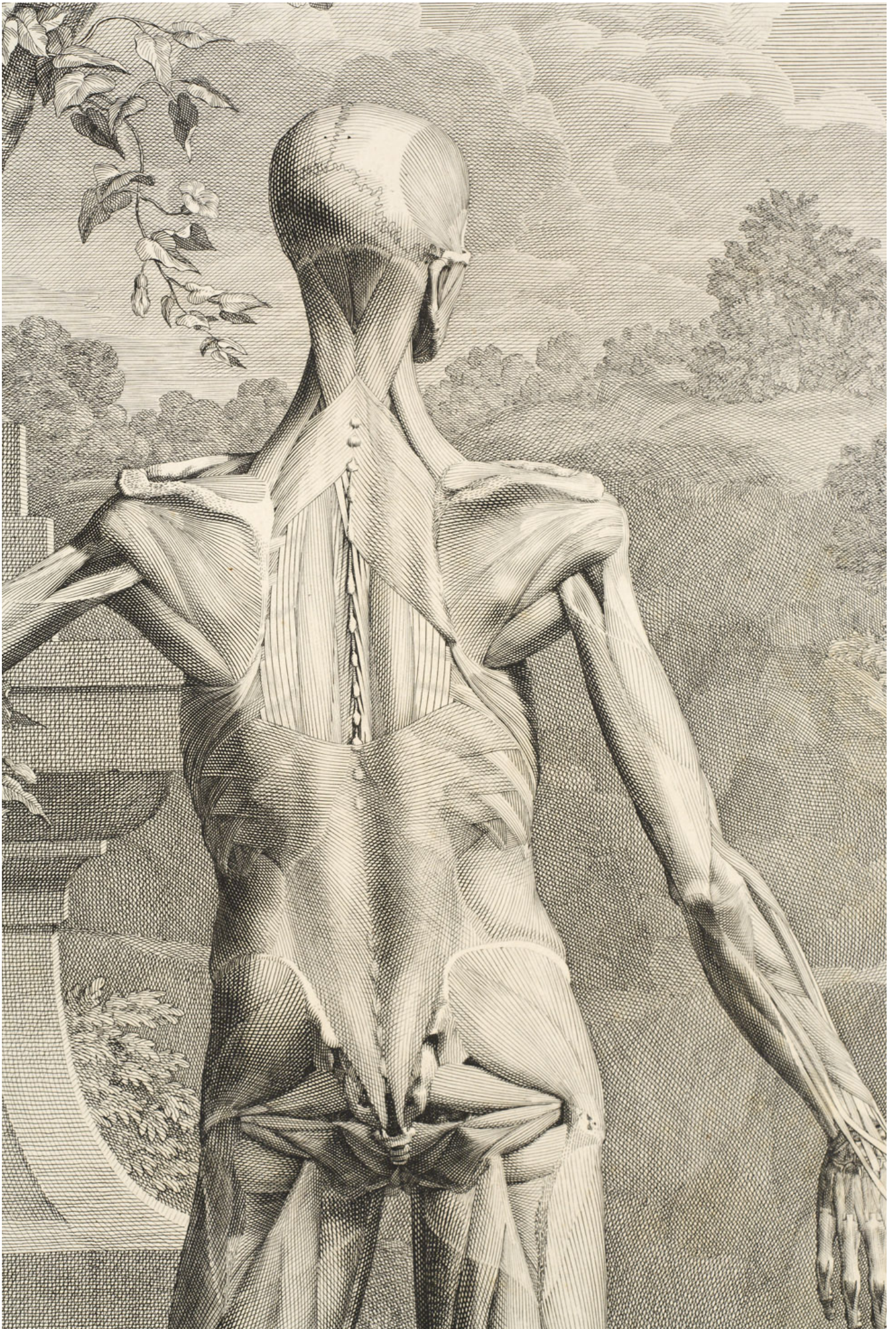

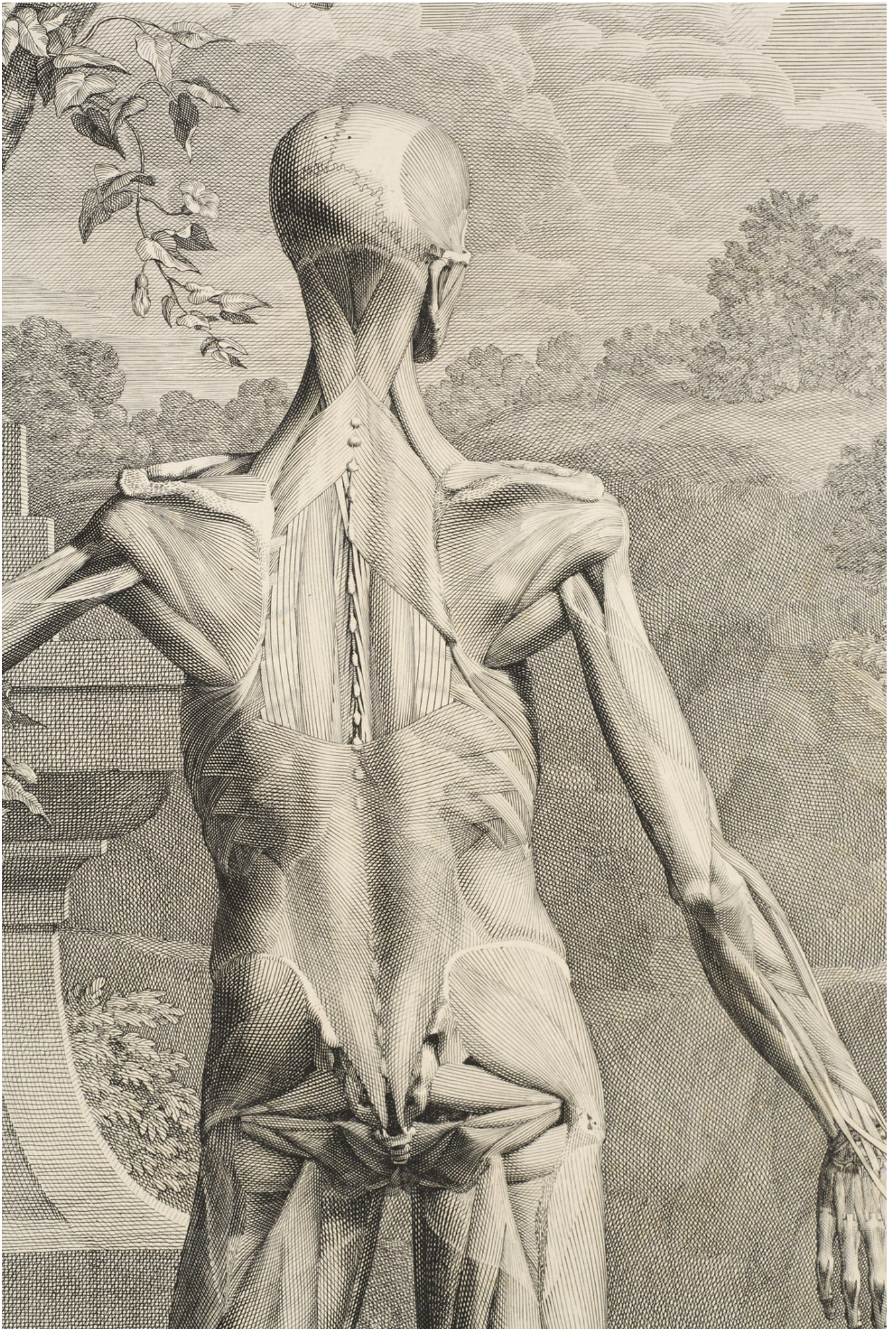

TABULAE VII.

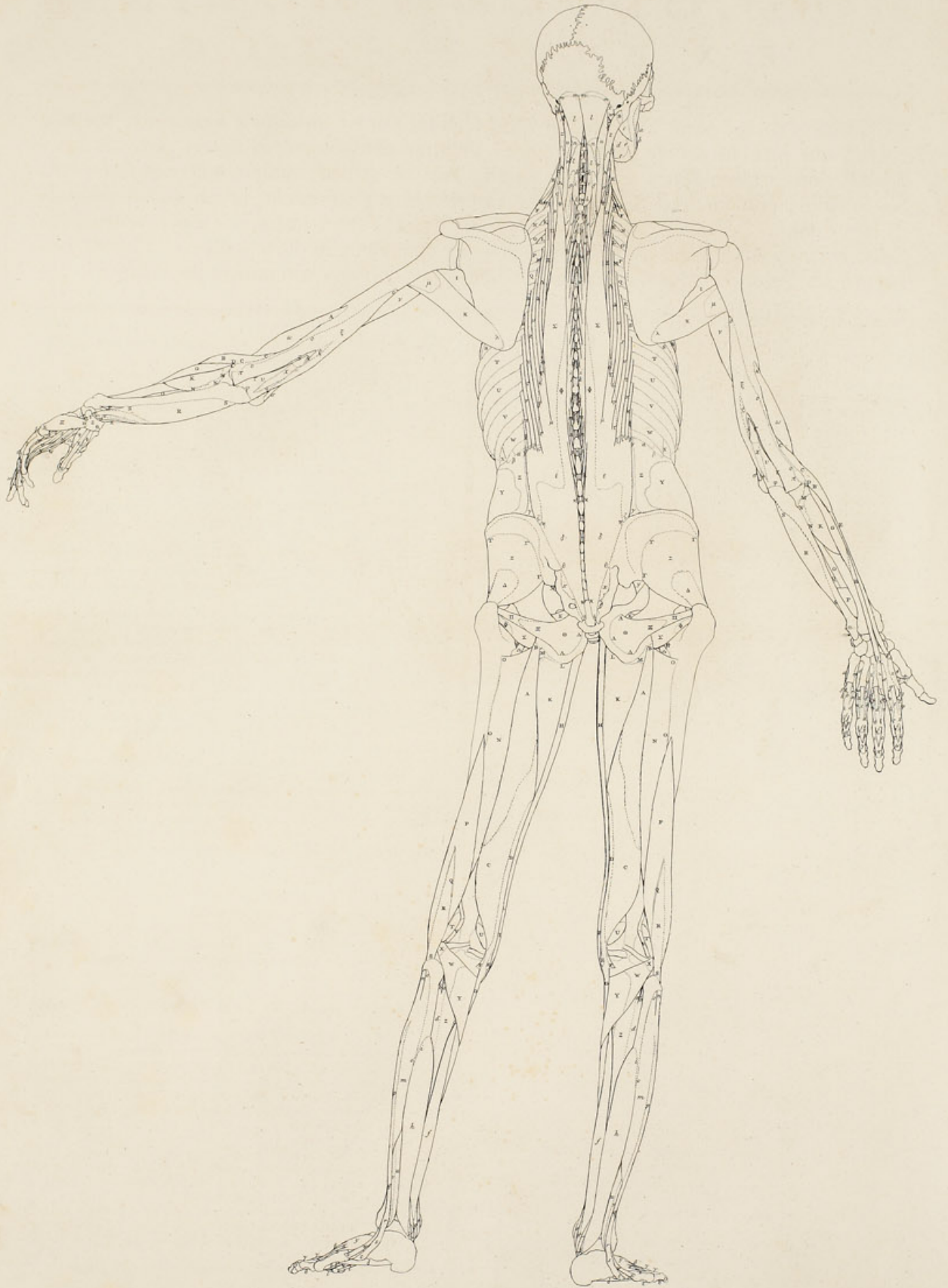

TABULAE ANATOMICAЕ SEPTIMAE MUSCULORUM HOMINIS EXPLANATIO.



ertius ab hac parte Musculorum ordo sequitur, una cum aliquot ligamentis, Sceleti- que partibus nudis; remotis scilicet plerisque partibus primis figurae proxime supe- rioris. Haec figura respondet figurae Tabulae tertiae, ejusque posterior facies est, his differens; primum, quod Sphincter ani externus in hac remotus sit, ut qui Tabula sexta fa- tis jam exhibitus: deinde, quod in hujus manu dextra, contra quam in Tabula tertia, exhi- bitus sit tendo Abductoris digiti minimi, itemque communis Abductori illi cum Flexore par- vo; ne hac parte deminueretur fyntaxis tendinea per dorsum digiti minimi porrecta.

Remota haec, à capite Temporalis, Masseter, Biventer maxillae. A cer- vice, dorso, lumbis, Splenii capitis & colli, Levatores scapularum, Rhom- boidei minores & majores, Serrati postici superiores, Serrati magni, Serrati postici inferiores & Obliqui interni abdominis una cum latis tendinibus qui- bus Latissimi dorsi incipiunt. A coxis & natum locis, Glutei medii, Pyritor- mes, Geminorum superiores & inferiores, Quadrati femorum, Coccygei, Le- vatores ani, Transversi perinaei, Transversi perinaei alteri, Sphincter ani exter- nus, Testes. A femoribus Semitendinosi, Bicipitum crurum capita longiora, Vasti externi & interni. A cruribus Plantares, Solei cum tendinibus achillis. A pedibus extremis tendines Extensorum communium digitorum pedum, & Peroneorum tertiorum, Flexores breves digitorum minimorum pedum, Flexo- res breves digitorum pedum. A scapulis Coracochoyodei, Subclavius, Supra- spinati, Infraspinati, Teretes minores. Ab humeris Bicipites brachiorum, Longi, Breves. A cubitis manibusque, Anconeus, Abductores longi pol- licum manuum, Extensores minores eorumdem, & majores, Indicatores, Ulnares externi, Sublimes. A manu sinistra Abductor & Flexor brevis di- giti auricularis, pars Flexoris pollicis brevis quae pro Abductore ejus brevi altero haberi potest, Opponens pollicis. A manu dextra Abductor digiti minimi manus, Interossei posterioris digiti annularis caput ab osse metacar- pi auricularis oriens, Interossei posterioris digiti medii caput ab osse metacar- pi annularis oriens. Interossei prioris digiti medii caput ab osse metacarpi indicis oriens, Abductor indicis, Aponeurosis, quae ambit capsam articuli pol- licis cum metacarpo suo, innexa capsae illi, seseque adjungens extremo com- muni tendinum Extensorum pollicis.

crista ossis ilium, ζ parte carnea, η θ tendinea. θ i hac parte cum Gluteo magno cohaeret. ι κ pars tendinea, oriens à tuberculis duobus su- perioribus, quae sunt juxta hiatus extremi canalis ossis sacri. κ κ pars ten- dinea interrupta, constans è tendinibus à spinis vertebrae lumborum duarum inferiorum, omnibusque ossis sacri orientibus. λ tendo oriens à spina vertebrae lumborum tertiae. μ capitis hujus communis divisio in Sa- crolumbalem & Longissimum dorsi.

ν ξ ο π ρ σ ς τ υ φ χ ψ ω Γ Δ Θ Λ Ξ Π. ν ξ ο π ρ σ ς τ υ φ χ ψ ω Γ Δ Θ Λ Ξ Π Sacrolumbales. ν ξ &c. caudae ad costas pertinentes: ν ξ ad undecimam, ο π decimam, ρ σ nonam, ς ς octavam, τ υ septimam, φ χ sextam, ψ ω quintam, Γ Δ quartam, Θ Λ tertiam, Ξ secundam, Π primam: ν. ο. ρ. ς. τ. φ. ψ. Γ. Θ earum carnea partes, ξ. π. ς. ς. υ. χ. ω. Δ. Λ. Ξ. Π tendinae.

Σ Φ Ψ Ω. Σ Φ Ψ Ω Longissimi dorsi. Φ pars tendinea capitis communis, per Longissimum excurrans. Ψ cauda per cervicem ascendens, ubi por- tionem tendineam Ω dat Trachelomastoideo, & ad postremum se cum Cervicali descendente conjungit.

a b c d e g h. a b c d e g h Semispinales dorsi. b caput à processu transver- so vertebrae dorsi à lumbis sextae oriens. c extremum tendineum, quod insertum spinae vertebrae colli à dorso secundae; d quod primae; e quod summae dorsi; g quod undecimae dorsi; h quod decimae.

i k l m n p q r s t u v w. i k l m n p q r s t u v Spinales dorsi. k caput, tendineo principio oriens à spina vertebrae dorsi à lumbis tertiae; l caput à secundae; m à primae; n à quintae lumborum; p à quartae, q extre- mum, tendine suo, in quem abit, pertinet ad spinam vertebrae dorsi quin- tae; r extremum ad sextae; s ad septimae; t ad octavae; u ad nonae; v ad decimae; w ad undecimae.

Inter capita Spinalium dorsi juxta spinas, & inter Longissimorum dorsi partes λ κ, Multifidi spinae.

Inter spinas vertebrae dorsi trium inferiorum, Interspinales dorsi.

Inter spinam vertebrae imae dorsi summaeque lumborum, interque spinas ver- tebrarum lumborum, & inter spinam imae lumborum summaeque ossis sacri, Interspinales lumborum. Literae inscribi illis omnibus ob locorum angustiam nequiverunt: ad cognoscendos juvabit Tabula VIII.

x. x Multifidi spinae.

y. y Psoae magni.

z Γ Γ Γ Δ. z Γ Γ Γ Δ Glutei minores. Γ Γ Γ origo à dorso ossis ilium.

Δ pars tendinea, quo extremum tendineum ab exteriori parte carnis incipit.

Θ Λ Λ Λ Ξ Π. Θ Λ Λ Ξ Π Obturatores interni. Θ pars in pelvi sita, ibi- que Λ Λ Λ oriens ab ambitu foraminis magni ossis coxae. Ξ Π pars, quae per ischii dorsum ad os femoris incedit; Π tendo, in quem abit.

Σ Σ Φ. Σ Σ Φ Obturatores externi. Φ extremum tendineum.

Ψ. Ψ Iliaci interni.

Ω. Ω Tendines communes Psois magnis & Iliaci internis, inserti trochan- teribus minoribus.

A B C D E F G. A B C D E F G Semimembranosus. A tendo, quo inci- pit, oriturque B à dorso tuberis ischii. C venter carnosus. D caudae ten- dineae ortus ex carne. E pars caudae illius praecipua, pertinet ad caput superius tibiae: F ejusdem aponeurosis posterior, quam tibiae infra radi- cem capitis ejus superioris inserit: G aponeurosis prior, quam inserit mar- gini interno tibiae. Capiti ejus, ventrique, à Semitendinoso sinus im- pressus: confer Tab. VI.

H I H I Graciles. I tendo.

K L M N O O. K L M N O O Adductores magni femorum, quibus ves- tigia à Gluteis magnis impressa: confer Tab. V. L pars ab osse pubis oriens. M ortus ab ischii tubere, parte extrinsecus tendinea. N O O extre- mum superius, O O ossi femoris insertum.

P Q R S. P Q R S Bicipitum crurum capita breviora. Q rescissa pars ten- dinis, quae à capite longiore oritur. R pars tendinis, quae augetur ac- cessione carnis capitis brevioris. S extremum tendo, insertum capiti supe- riori fibulae.

T. T Gemellorum crurum capita exteriora, U. U interiora; rescissa.

V. V Plantares, rescissa.

- a Buccinator.
- b Portio ad Orbicularem oris accedens, orta à maxilla inferiore.
- c Pterygoideus internus, maxillae insertus.
- d e e Mylohyoideus, e e origo à maxilla.
- f g h i k l m n. f g h i k l m n Biventes cervicis. f venter primus, g tendo inter ventres medius, h portio à spina vertebrae summae dorsi oriens, quae portio accedit partim i ad tendinem medium, partim k ad ventrem secundum. l l venter secundus, m m extremo tendineo insertus ossi occipitis. n plaga tendinea ventris secundi.
- o. o. o Spinales cervicis.
- p. q. r. s. t Interspinales cervicis sinistri. His proximi dextri. p qui inter spinas vertebrae colli primae & secundae: q secundae & tertiae: r tertiae & quar- tae: s quartae & quintae: t quintae & sextae.
- u v. u v Complexi. v plaga tendinosa.
- w. w x Obliqui superiores capitis. x hac parte insertus ossi occipitis.
- y. y Obliqui inferiores capitis.
- z A B. z A B Trachelomastoidei. A pars tendinea. B extremum tendino- sum, processum mammillari insertum.
- C C. C C Transversales cervicis.
- D. D Cervicales descendentes.
- E. E Scaleni medii.
- F G H. F G H Scaleni postici. F principium à costa secunda oriens. G cauda pertinet ad processum transversum vertebrae colli tertiae, H ad secundae.
- I. K. L. M: I. K. L. M Levatores costarum. I secundae, K tertiae, L quar- tae, M quintae.
- N. O. P. Q. R. R. S. S. T. U. V. W: N. O. P. Q. R. S. S. T. U. V. W In- tercostales externi. N secundus, O tertius, &c.
- X. X Intercostales interni undecimi.
- Y Z α β. Y Z α β Transversi abdominis. Y pars carnea. Z latus tendo, quo incipit; α β adhaerens imo margini costae duodecimae, α parti of- feae, β cartilagineae, ad mucronem usque.
- γ γ. γ γ Lamellae interiores aponeurosium communium Serratorum posti- corum inferiorum & Obliquorum internum abdominis; ibi rescissae, ubi cum latis tendinibus, quibus Transversi abdominis incipiunt, non am- plius cohaerent.
- δ ε ζ η θ ι κ λ μ ν ξ ο π ρ σ ς τ υ φ χ ψ ω Γ Δ Θ Λ Ξ Π Σ Φ Ψ Ω. δ ε ζ η θ ι κ λ μ ν ξ ο π ρ σ ς τ υ φ χ ψ ω Γ Δ Θ Λ Ξ Π Σ Φ Ψ Ω Sacrolum- bales cum Longissimis dorsi. δ ε ζ η θ ι κ λ μ caput commune, quo in- ciipiunt. δ pars tendinea, ε carnea. ζ η θ hac parte caput illud oritur à

In tenesca

In coxis, femori- bus, cru- rima, psoae, extremita,

TABULAE MUSCULORUM SEPTIMAE EXPLANATIO.

WXY. WXY Poplitei. X tendo, quo incipit. Y pars tendinosa.
Z a b c d e. Z a b c d e Tibiales postici. a pars, quae à tibia oritur: b pars, quae à fibula. c d superficies tendinosae. e tendo.
f g. f g Flexores longi digitorum pedum. g tendo.
h i k. h i k l l Flexores longi pollicum pedum. i origo à tibia. k tendo, l l hac parte per plantam pollicemque procedens.
m n o o p q r s t. m n o o p q r s t Peronei longi. n principium alterum, à capite fibulae oriens. o o alterum, à spina fibulae. p q r s t tendo, p hac parte ex carne oriens: r. s. t nodi tendinis, r primus, quae ad malleolum externum flectit; s secundus, quae ad eminentiam, quae est in latere externo calcanei; t tertius, quae ad cubiforme.
u v w x. u v w x Peronei breves. v tendinis pars è carne oriens: w tendo, x insertus ossi metatarsi digiti minimi.
y z a β. y z a β Extensores breves digitorum pedum. z cauda pertinet ad digitorum parvorum tertium, a ad secundum, β ad primum.
γ. γ: γ. γ Tendines per dorsum digitorum porrecti.
δ. δ Capita, quae ad Flexores longos digitorum pedum in plantis accedunt.
ε. ε Interossei digitorum minimorum.
ζ. ζ Tendines Flexorum longorum digitorum pedum, una cum Lumbricalibus; obiter.
η. η Flexoris brevis pollicis pedis cauda, quae pertinet ad os sesamoideum, quod proximum digito primo parvorum.
θ. θ Tendines Flexorum longorum digitorum pedum, ad hos digitos pertinentes.
ι. ι Subscapulares.
κ λ μ. κ λ μ Teretes majores. λ ortus ab angulo scapulae. μ pars tendinosa.
ν. ν Coracobrachiales.
ξ ο ο π ρ σ. ξ ο ο π ρ σ Brachiales externi; quibus vestigia à Longis & Brevibus impressa: confer Tab. VI. ο ο ο ortus ab osse humeri, π a radice condyli prioris. ρ pars tendinosa. σ pars tendinea è superficie Brachialis externi oriens, & ad condylum humeri majorem pertinet.
ϖ. ϖ Carne pars Longi recisa. ϖ Brevis recisa pars, quae extus tendinea, intus carnea. ϖ Hinc recisa est pars tendinis communis trium capitum Tricipitis brachii. ϖ ϖ ϖ Tendo communis Tricipitis brachii, ϖ olecrano insertus. ϖ pars tendinea, quam Longus efficit & tendini communi adjungit: ϖ pars tendinea, quam Brachialis externus efficit, tendinque communi adjungit.
ω A. ω A Brachiales interni, quibus sinus à Supinatoribus longis impressi: confer Tab. VI. A cornu exterioris ortus ab osse humeri.
B C C D. B C C D E F Radiales externi longiores. C C ortus à margine prioris ossis humeri, & à condylo prioris. D hac parte conjunctus est communemque ortum habet cum Extensore communi digitorum manus & Ulnari externo. E tendo, F insertus ossi metacarpi indicis.
G. G H I Radiales externi breviores. Sinus eis ab Extensoribus digitorum communibus impressi: confer Tab. VI. H tendo, I insertus ossi metacarpi digiti medii, itemque indicis.
K L M N N. K L M N N Supinatores breves. L M tendinea principii pars, L à condylo prioris ossis humeri oriens, & M connexa cum capta articuli cubiti. N N pars principii ab ulnae eminentia oriens, extrinsecus tendinosa.
O. O Flexores longi pollicum manuum.
P. P Pronatores quadrati.
Q R S S R S S T T U U V V W W Profundi. S S ortus ab ulna. T T tendo ad digitum minimum pertinet, U U U tendo ad annularem, V V ad medium, W W ad indicem.
X X Y Tendo Flexoris longi pollicis manus, Y insertus ossi ultimo pollicis.
Z Γ Δ Θ Ligamentum, quod cum sinu carpi canalem efficit, quo tendines coeherentur, qui à cubito ad manum procedunt, Sublimis, Profundi, Flexoris longi pollicis. Γ ortus ejus ab osse subrotundo; Δ à processu incurvo cuneiformis; Θ à multangulo majore.
Λ Ligamentum, quod ab osse subrotundo ad os quartum metacarpi pertinet.
Ξ Π Σ Adductor ossis metacarpi quarti: Π hac parte oriens à ligamento carpi: Σ hac insertus ossi metacarpi quarto.
Φ Ψ Flexor brevis pollicis manus. Φ cauda altera, extremo tendineo inserta pollicis ossi sesamoideo, quod ab indice remotius. Ψ altera, extremo tendineo inserta ossi primo pollicis, & sesamoideo, quod indici propius.
Ω Adductor pollicis manus.
1. 2. 3. 4 Lumbricales manus; 1 indicis, 2 medii, 3 annularis, 4 auricularis.
5 Tendo extensorum digiti minimi, 6 pertinet ad os primum minimi.
7 Tendo communis Flexori parvo digiti minimi manus cum Abductore ejusdem, adjunctus tendini extensori digiti illius.
8 Tendo ad os tertium digiti minimi decurrens, factus ex tendine 7, accedenteque ad eum portione tendinis extensoris minimi.
9: 10 Tendines idem, qui w β γ. τ ψ ω in manu dextra.
a Adductor ossis metacarpi quarti.

In capsula, bra- chio, cte- bra, ma- nu sinis- tra.

In manu dextra.

b. c. d. e Tendines Extensorum digitorum, quae tendines illi per digitos incedunt, conjuncti cum tendinibus & aponeurosis Interosscorum, Lumbricalium, &c. Ad radices digitorum truncati sunt. f. f. f. extrema illorum tendinum, quae ossibus secundi ordinis inserta.
g Hinc rescissus Abductor minimi digiti manus. h tendo ejus.
i Communis tendo Abductoris Flexorisque parvi digiti minimi manus, conjunctus cum tendine b, acceptaque ab eo portione auctus, k decurrens ad os tertium digiti minimi.
l Aponeurosis, quae à capsula articuli digiti hujus cum suo metacarpi osse pertinet ad tendinem b.
m n Interosseus auricularis, m oriens ab osse metacarpi digiti illius. n tendo ejus, cui se adjungit tendo Lumbricalis quarti.
o Tendo, qui Interosseo auricularis & Lumbricali quarto communis, conjunctus cum tendine b, acceptaque ab eo portione auctus, p decurrit ad os tertium auricularis.
q Commune extremum tendinum k. p, pertinet ad os tertium auricularis.
r Aponeurosis, quae ad tendinem b accedit, superiore parte sui veniens è capsula articuli hujus digiti cum suo metacarpo: inferiore producta à tendine n Interossei auricularis, cum quo tendine conjunctus tendo Lumbricalis quarti.
s Interossei posterioris digiti annularis caput oriens ab osse metacarpi annularis. t capitis alterius, quod ab osse metacarpi auricularis oritur, truncati extremum. u tendo, qui se deinde v conjungit cum tendine c, acceptaque ab eo portione auctus, w decurrit ad os tertium annularis.
x Aponeurosis, quae accedit ad tendinem c, superiore parte sui veniens è capsula articuli hujus digiti cum metacarpo: inferiore producta à tendine u Interossei posterioris annularis.
y z Interosseus prior annularis, y oriens ab osse metacarpi digiti illius. z tendo ejus, cui se adjungit tendo Lumbricalis tertii.
α Tendo, qui communis Interosseo priori annularis & Lumbricali tertio, conjunctus cum tendine c, acceptaque ab eo portione auctus, β decurrit ad os tertium annularis.
γ Commune extremum tendinum w. β, pertinet ad os tertium annularis.
δ Aponeurosis, quae accedit ad tendinem c, superiore parte sui veniens è capsula articuli hujus digiti cum metacarpo: inferiore producta à tendine z Interossei prioris digiti annularis, cum quo tendine conjunctus tendo Lumbricalis tertii.
ε Interossei posterioris digiti medii caput oriens ab osse metacarpi digiti illius. ζ capitis alterius, quod ab osse metacarpi annularis oritur, truncati extremum. η tendo, qui se deinde θ conjungit cum tendine d, acceptaque ab eo portione auctus, i decurrit ad os tertium medii.
κ Aponeurosis, quae accedit ad tendinem d, superiore parte sui veniens è capsula articuli digiti hujus medii cum metacarpo: inferiore producta à tendine η Interossei posterioris digiti hujus medii.
λ Interossei prioris digiti medii caput oriens ab osse metacarpi medii illius. μ capitis alterius, quod ab osse metacarpi indicis oritur, truncati extremum. ν tendo, cum quo se conjungit tendo Lumbricalis secundi.
ξ Tendo, qui communis Interosseo priori digiti medii cum Lumbricali secundo, conjungit se cum tendine d, acceptaque ab eo portione auctus, ο decurrit ad os tertium medii.
π Commune extremum tendinum i. ο, pertinet ad os tertium medii.
ρ Aponeurosis, quae accedit ad tendinem d, superiore parte sui veniens è capsula articuli digiti hujus medii cum metacarpo: inferiore producta à tendine ν Interossei prioris digiti hujus medii, cum quo tendine conjunctus tendo Lumbricalis secundi.
σ ε Interosseus posterior indicis, σ oriens ab osse metacarpi indicis. ε tendo ejus, qui se deinde ϖ conjungit cum tendine e, acceptaque ab eo portione auctus, τ decurrit ad os tertium indicis.
υ Aponeurosis, quae accedit ad tendinem e, superiore parte sui veniens è capsula articuli digiti hujus indicis cum metacarpo: inferiore producta à tendine ε Interossei posterioris digiti hujus indicis.
φ Tendo Lumbricalis primi, qui se deinde χ conjungit cum tendine e, acceptaque ab eo portione auctus, ψ decurrit ad os tertium indicis.
ω Commune extremum, in quod se conjungunt tendines τ. ψ, pertinet ad os tertium indicis.
ι Aponeurosis, quae producta à Lumbricali primo, conjungit se cum simili aponeurosi producta ab Abductore indicis, unaque cum ea adjungit tendini e.
2. 3 Interosseus prior indicis, 2 oriens ab osse metacarpi indicis. 3 tendinum extremum, insertum ossi primo indicis.
4. 5 Flexor brevis pollicis manus. 5 aponeurosis, quam producit, quae conjungit se cum aponeurosi ambiente capsam articuli pollicis cum metacarpo suo, unaque cum ea adjungit extremo communi tendinum Extensorum pollicis.
6. 7 Adductor pollicis manus, 7 extremo tendineo insertus ossi ejus primo.





TABULAE VIII.

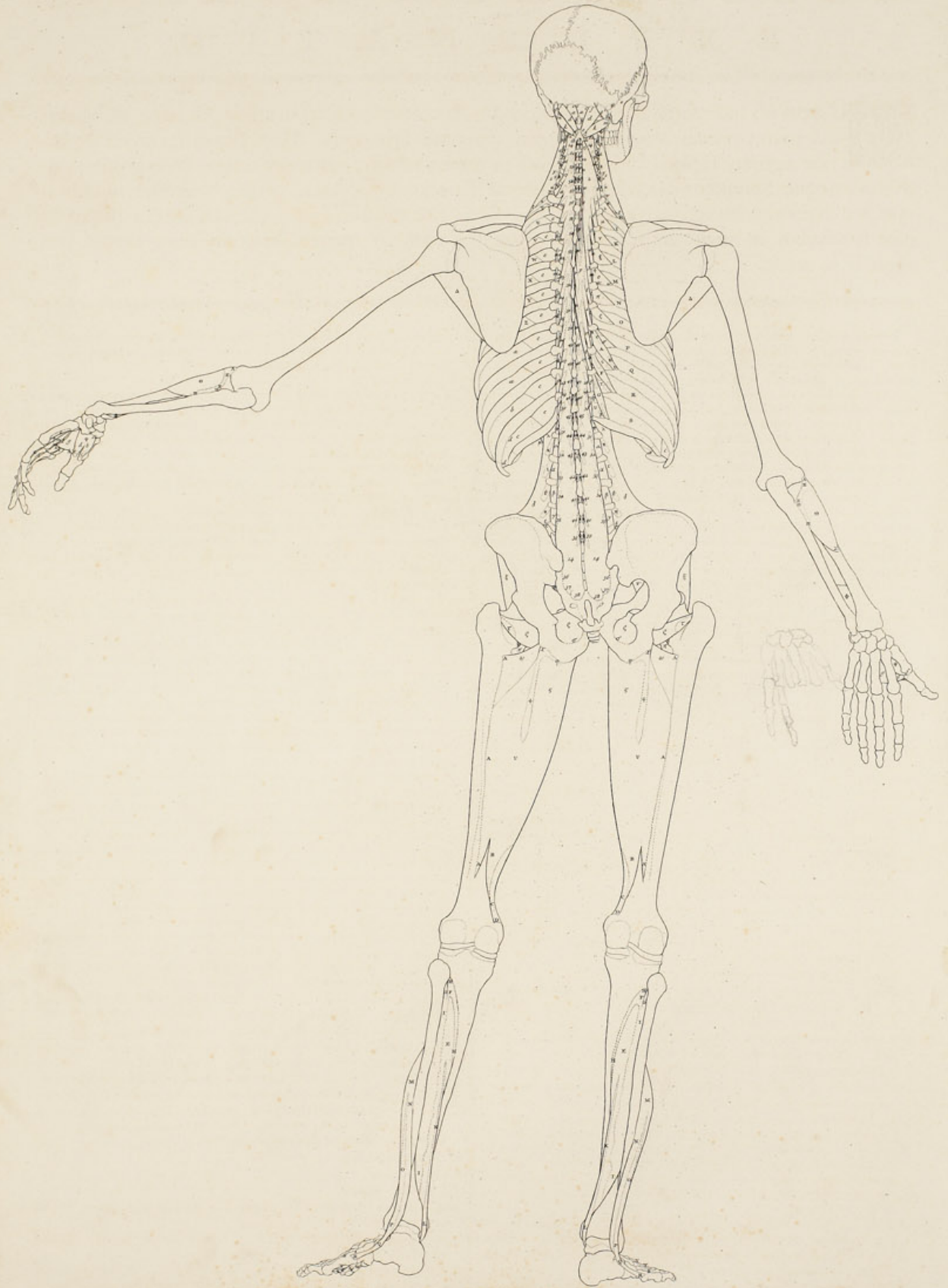

TABULAE ANATOMICAE OCTAVAE MUSCULORUM HOMINIS EXPLANATIO.



Quartus ab hac parte Musculorum ordo, una cum Sceleto magis denudato, ob remotas partes primas plerasque figurae proxime superioris. Haec figura facies est posterior figurae Tabulae quartae, non in totum tamen, quoniam neque Pterygoideus internus, neque Sphincter externus ani, neque Transversi perinaei, neque Interossei tendinesque per digitos in manu dextra, ut in illa, sic in hac exhibiti sunt: exhibiti autem Interossei cum tendinibus in manu sinistra, ordinis causa, cum in quarta praeteriti sint, utpote jam expressi in tertia.

Remota: à capite, Buccinator, pars ad Orbicularem oris accedens, Pterygoideus internus, Mylohyoideus. A cervice, Biventes cervicis, Complexi, Trachelomastoidei, Transversales cervicis, Cervicales descendentes, Scaleni postici: praeterea à parte sinistra, Spinalis cervicis. A dorso & lumbis, Sacrolumbales cum Longissimis dorsi & Spinalibus dorsi: praeterea à spinæ sinistro latere, Semispinalis dorsi; à thoracis sinistro latere, Levatores collarum breviores, praeter primum; Levatores longiores, & Intercostales externi. A lateribus inter thoracem & coxas, Transversi abdominis, una cum lamellis interioribus aponeurosi communium Serratorum psoficorum inferiorum & Obliquorum internorum abdominis. A coxis & natibus, Glutei minores, Obturatores interni. A femoribus, Graciles, Semimembranosi, Bicipites crurum, principia Gemellorum & Plantarium. A cruribus pedibusque extremis, Poplitei, Peronei longi, Flexores longi pollicum pedum, Flexores longi digitorum pedum. A pedibus extremis, Extensores breves digitorum pedum, Capita quae ad Flexores longos digitorum pedum in plantis accedunt, Interossei digitorum minimorum, Tendines Flexorum longorum digitorum pedum, una cum Lumbricalibus. A scapulis & humeris, Teretes majores, Coracobrachiales, Brachiales interni, Tricipites brachiorum. A cubitis manibusque, Radiales externi longiores, & breviores, Profundi, Flexores longi pollicum manuum. Praeterea à manu sinistra, ligamentum annulare interius, ligamentum ab osse subrotundo ad os metacarpi manus quartum pertinens, Adductor ossis metacarpi manus quarti, Lumbricales, Tendo extensorum digiti minimi manus una cum tendine communi Flexori parvo digiti minimi manus cum Abductore ejusdem, adjuncto tendini illi extensorum; Tendo, communis Lumbricali primo cum tendine Extensorum indicis, ad os tertium indicis pertinens. A manu dextra, omnes Musculi, tendines, aponeuroses, praeter pollicis Adductorem & Flexorem brevem.

tus, X quintus, Y sextus, Z septimus, a octavus, æ æ noni, b decimus, c e undecimi, d d origo à costa: ac sic in primo, secundo, tertio, septimo, octavo, nono, decimo.
e e &c. Pleura.
f &c. Intertransversarii dorsi, f. f primi, g. g secundi, h. h tertii, i. i quarti, k. k quinti, l. l sexti, m. m septimi, n. n octavi, o. o noni.
p q r s t u v w x y z i Semispinalis dorsi. q. r. s. t. quatuor capita, à principio tendinae, orientia, q à processu transversio vertebrae dorsi tertiae à lumbis, r quartae, s quintae, t sextae. u. v. w. x. y. z. i septem caudae in tendines abeuntes, pertinentes, u ad spinam vertebrae dorsi octavae à lumbis, v nonae, w decimae, x undecimae, y duodecimae, z colli primae, i secundae. Sinister remotus.
2. 3. 4. 5. 6. 7. 8. 9. 10. 11. 12. 13 Spinalis cervicis. 3. 4. 5. 6. 7. 8 sex capita, à principio tendinae; oriunda, 3 à processu transversio vertebrae septimae à lumbis, 4 octavae, 5 nonae, 6 decimae, 7 undecimae, 8 duodecimae. 9. 10. 11. 12. 13 caudae, pertinentes, 9 ad spinam colli vertebrae à dorso secundae, 10 tertiae, 11 quartae, 12 quintae, 13 sextae. Sinister remotus.

14. 14. 15. 16. 17. 18. 19. 20. 21. 22. 23. 24. 25. 26. 27. 28. 29. 30. 31. 32. 33. 34. 35. 36. 37. 38. 39. 40. 41. 42. 43. 44. 45. 46. 47. 48. 49. 50. 51. 52. 53. 54. 55. 56. 57. 58. 59. 60. 61. 62: 14. 14. 15. 16. 27. 28. 29. 30. 31. 32. 33. 34. 35. 36. 37. 38. 39. 40. 41. 42. 43. 44. 45. 46. 47. 48. 49. 50. 61. 62. Multifidi spinæ. 15 caput tendinosum, quod oritur à processu obliquo descendente colli vertebrae quartae: 16 simile, quod à tertiae: 17 quod à secundae: 18 quod à processu transversio duodecimae dorsi: 19 quod ab undecimae: 20 quod à decimae: 21 nonae: 22 octavae: 23 septimae: 24 sextae: 25 quintae: 26 quartae: 27 tertiae: 28 secundae: 29 tendinosum excursus capitis, quod oritur à processu transversio primae dorsi: 30 similis illius, quod à processu obliquo ascendente vertebrae quintae lumborum: 31 similis illius, quod ab obliquo ascendente quartae lumborum: 32 illius, quod ab obliquo ascendente tertiae lumborum: 33 illius, quod à secundae lumborum: 34 illius, quod à primae: 35 illius, quod à primae ossis sacri. 36. 37 caput, quod oritur partim 36 à ligamento, quod ab eminentia, quam os sacrum in dorso suo ad externum latus foraminis sui secundi & tertii habet, ad finitimam ossis ilium partem deductum; 37 partim ab illa ipsa eminentia. 38 caput, quod oritur inde à spina tertia sacri usque ad tuberculum ossis sacri, quod fit ex concretionem processus obliqui descendentes quartae ipsius vertebrae cum obliquo ascendente quintae, & ab ipso illo tuberculo. 39. &c. extrema tendinosa, inserta spinæ vertebrae; 39 primae lumborum, 40 secundae, 41 tertiae, 42 quartae, 43 quintae, 44 dorsi primae, 45 secundae, 46 tertiae, 47 quartae, 48 quintae, 49 sextae, 50 septimae, 51 octavae, 52 nonae, 53 decimae, 54 undecimae, 55 duodecimae, 56 primae colli, 57 secundae, 58 tertiae, 59 quartae, 60 quintae, 61 sextae, & 62 processui obliquo descendenti ejusdem.

Γ. Γ. Δ. Δ Interspiniales dorsi. Γ. Γ secundi, Δ. Δ primi.
Θ. Θ. Λ. Λ. Ξ. Ξ. Π. Π. Σ. Σ. Φ. Φ Interspiniales lumborum. Θ. Θ sexti, Λ. Λ quinti, Ξ. Ξ quarti, Π. Π tertii, Σ. Σ secundi, Φ. Φ primi.
Ψ. Ψ. Ω. Ω. α. α. β. β. γ. γ Intertransversarii lumborum. Ψ. Ψ quinti, Ω. Ω quarti, α. α tertii, β. β secundi, γ. γ primi. Apparet, quomodo à processu transversio inferiore orientur, superiori inferantur.
δ ε θ ι κ λ. δ ε θ ι κ λ Quadrati lumborum. ε origo à ligamento ζ quod à processu transversio vertebrae lumborum primae ad os ilium pertinet. η. θ. ι. κ. λ. portiones tendinosae, pertinentes ad processus transversos vertebrae lumborum, η secundae, θ tertiae, ι quartae, κ quintae. λ extremum ad costam duodecimam pertinens.
μ Diaphragmatis pars.
ν ν Psoae magni.
ξ ο. ξ ο Iliaci interni.
π π Tendines communes Psois magnis cum Iliacis internis, inserti trochanteribus minoribus.
ρ ρ σ τ. ρ ρ σ τ Obturatores externi. σ originis pars ab interiore margine foraminis magni ossis coxae. τ extremi pars tendinae.
ς υ φ χ ψ ω α α α β γ δ ε ζ η θ ι κ λ μ ν ξ ο π ρ ρ σ τ Adductores magni femorum: quorum superiori parti juxta internum latus vestigia impres-

In capite & collo.

In dorso.

In dorso & cervicis etc.

Sectionum sp. num.

In lumbis, cruris, brachii, cruris, pedibus extremis.

TABULAE MUSCULORUM OCTAVAE EXPLANATIO.

fa, tum à Gluteis magnis; confer Tab. V: tum à Semitendinosi; confer Tab. VI. ψ tota haec pars concava, ob vestigium impressum à Semimembrano. ϕ χ origo à dorso tuberis ischii, ϕ parte tendinosa, χ tendinea, quae ψ per carnem excurrit. ω pars è priore parte veniens, ubi per altitudinem ossis pubis oritur. A A A extremum latum ossi femoris insertum. B C D extremum inferius, quod in tendinem C abit, D insertum condylo inferiori femoris.

E F G H H I I K L. E F G H H I I K L Tibiales postici. F principium à tibia oriens. G alterum, à fibula. H H origo à tibia, unde extrinsecus tendinosus. I I pars, quae à fibula oritur, extrinsecus tendinosa. K L tendo, K hac parte è carne oriens, L hac pone malleolum internum procedens.

M N O P Q R. M N O P Q R Peronei breves. N origo à fibula. O P Q R tendo, O hac parte oriens è carne; hac P, qua se ad malleolum inflectit, latior & crassior; hac Q quoque, ubi per ligamentum secundum juxta superiorem partem eminentiae calcanei incedit; R insertus ossi metatarsi quinto.

S. S Interosseorum secundorum digitorum pedum quatorum capita, quae ab ossibus metatarsi digitorum illorum oriuntur.

T Interossei secundi digiti tertii pedis caput, quod ab ossè metatarsi digiti illius oritur.

V Interossei secundi digiti secundi pedis caput ab ossè metatarsi digiti illius oriens.

W X Flexoris brevis pollicis pedis caudae duae, sesamoideis insertae.

Y Interosseus secundus digiti quarti pedis.

Z Transversalis pedis.

Γ Adductor pollicis pedis.

Δ , Δ Subscapulares.

Θ Λ Ξ Π Σ Supinatores breves. Λ tendo à condylo mino-

In frangula, brachio, manibus.

re oriens. Ξ Ξ Π Π pars extrinsecus tendinosa, oriens Ξ Ξ à capsula articuli cubiti continente, Π Π ab ulna. Σ extremum radio insertum.

Φ , Φ Pronatores teretes.

Ψ Ω a b c d e. Ψ f Flexores breves pollicum manuum. Ω oritur ab eminentia interiore ossis multanguli majoris, a à multangulo minore. b cauda prior, c extremo tendineo inserta ossi sesamoideo pollicis illi, quod ab indice remotius. d cauda posterior, e extremo tendineo inserta ossi sesamoideo pollicis illi, quod indici propius; itemque ossi primo pollicis. f aponeurosis, quae procedit à cauda posteriore, adjungitque se extremo communi tendinum Extensorum pollicis.

g g h. g h Adductores pollicum manuum. h extremum tendineum, insertum ossi primo pollicis.

i Interosseus posterior indicis.

Juxta k Interosseus prior digiti medii.

l l Interosseus posterior digiti medii.

m Interosseus prior digiti annularis.

n n Interosseus posterior digiti annularis.

o Interosseus digiti auricularis.

p Tendo Interossei posterioris indicis, qui accepta portione à tendine extensorum indicis auctus, decurrit ad os tertium indicis, conjungens se in extremum commune cum tendine Lumbricalis primi, aucto pariter portione à tendine extensorum indicis accedente.

q Tendo Interossei priori annularis & Lumbricali tertio communis, qui accepta portione ab Extensoris communis tendine, qui ad hunc digitum pertinet, auctus, decurrit ad os tertium hujus digiti.

r Tendo Interossei posterioris digiti annularis, qui accepta portione ab Extensoris communis tendine, qui ad digitum hunc pertinet, auctus, decurrit ad os tertium hujus digiti, conjungens se cum tendine q in commune extremum.



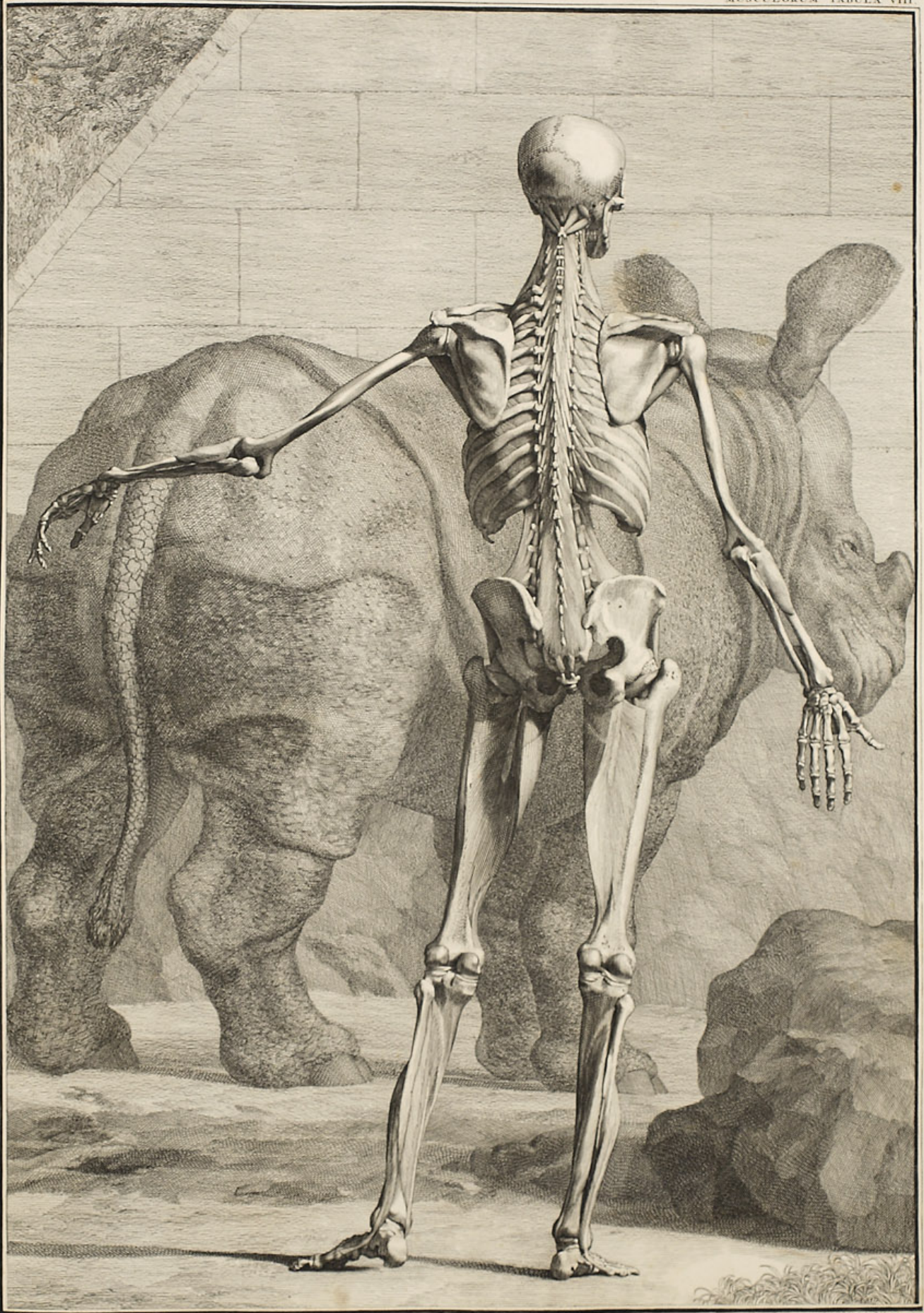

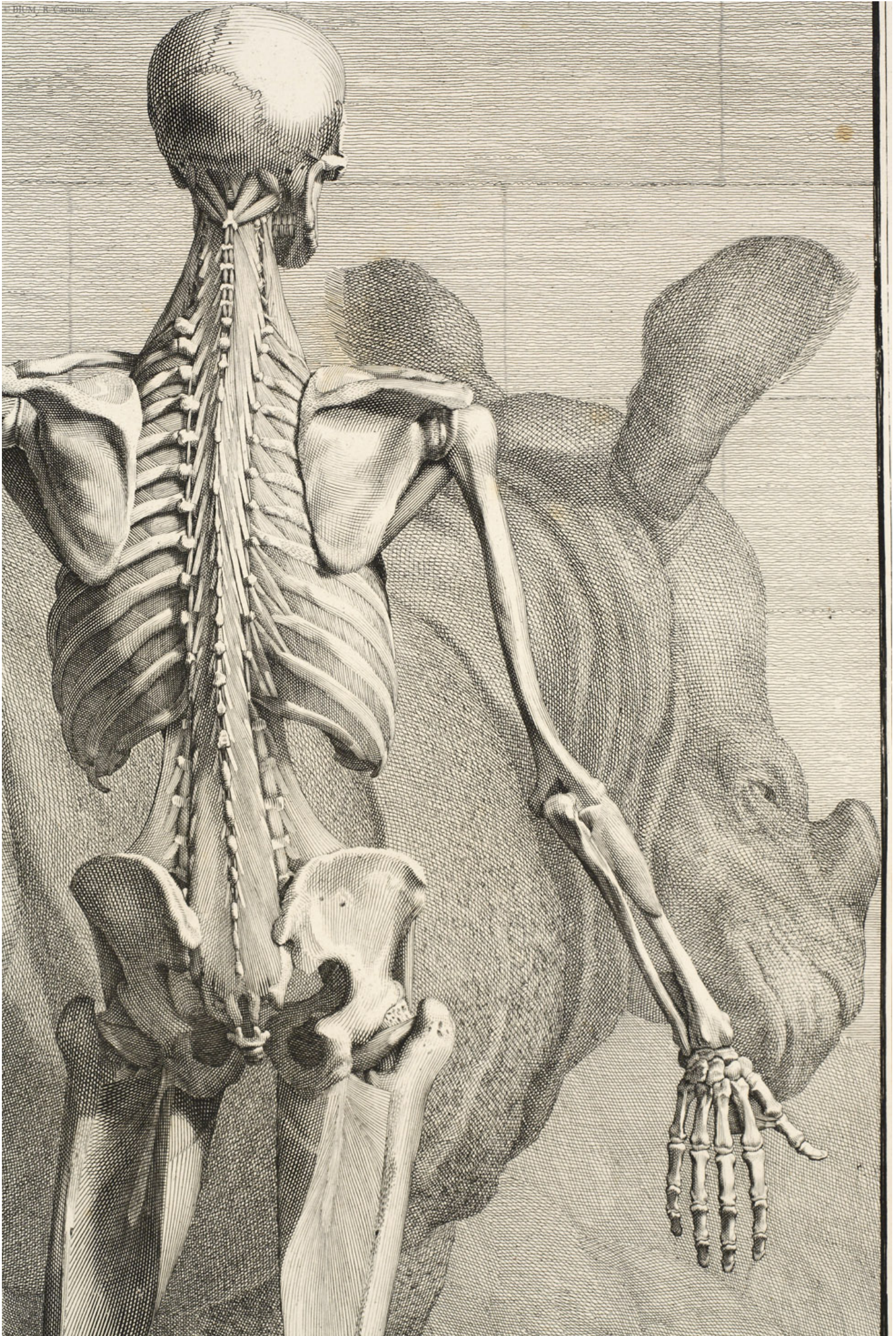

TABULAE IX.

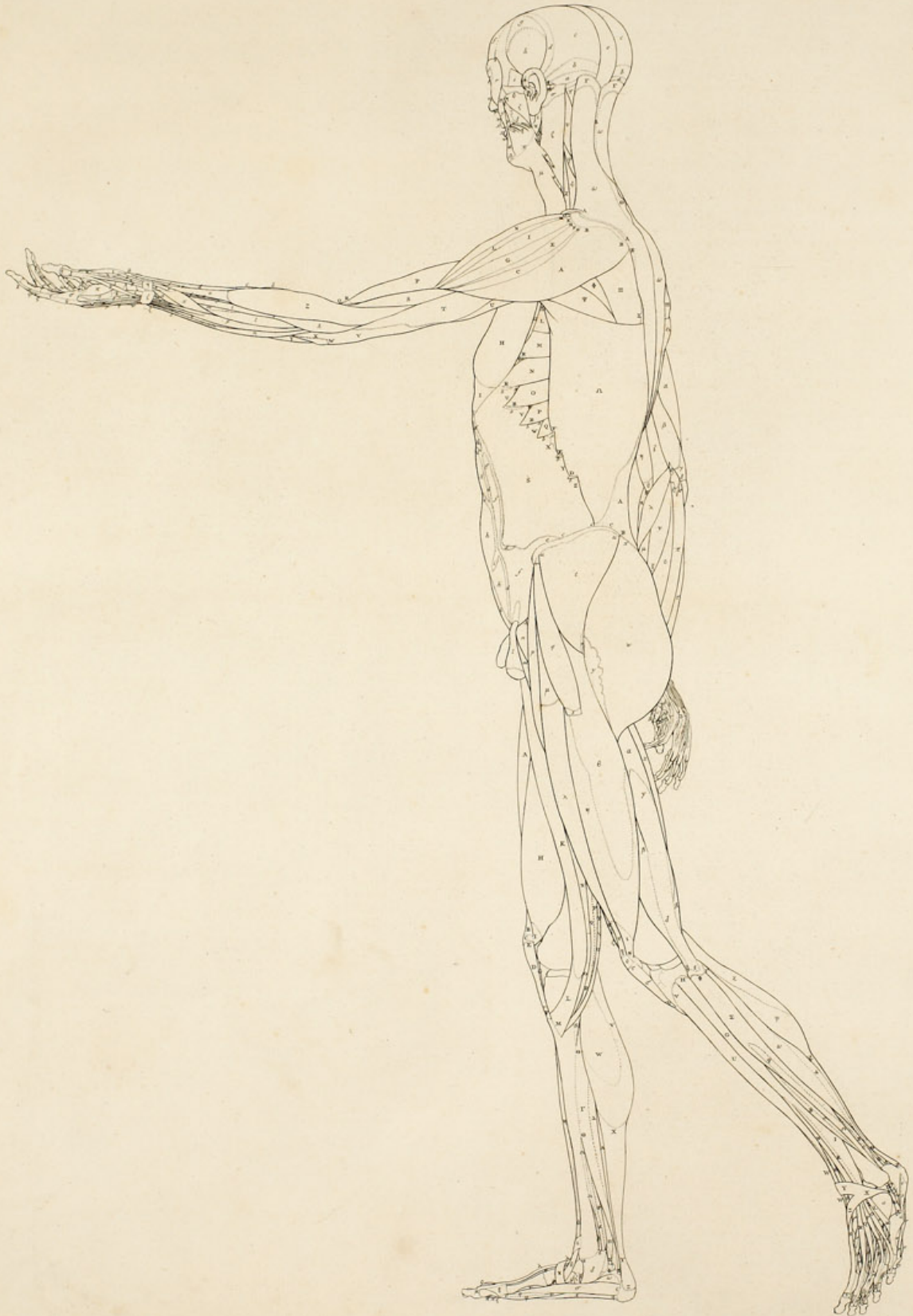

TABULAE ANATOMICAE NONAE MUSCULORUM HOMINIS EXPLANATIO.



T Tabula prima, sic hac, primus Musculorum ordo post remota integumenta communia, vaginasque tendinosas, expressus, una pariter cum quibusdam ligamentis ad eos pertinentibus, Sceletique tertii, qui hujus figurae fundamentum est, partibus, & aliarum quoque partium, nempe nasi, auris, & genitalium partibus, quae à Musculis nudae sunt.

In capite, collo, traxio.

a b c. a b c d. e. f. Epicranius. a b Occipitalis. a ejus principium tendineum. b pars carnea. c d aponeurosis inter Occipitalem & Frontalem intercedens; d per quam Temporalis hic apparet, eminentque. e pars membranacea, qua Occipitales, eorumque aponeuroses conjunctae inter se; oriens supra Cucullarium ab osse occipitis ortum. f Frontalis.

g h Attollens auriculam. g principium tendineum, quo ab Epicranio abscedit. h pars carnea.

i Anterior auriculae.

k. l. m. Retrahentes auriculae tres.

n Helicis major.

o Helicis minor.

p Tragicus.

q Antitragicus.

r s t t Orbicularis palpebrarum. r pars per ambitum foraminis oculi ducta. s pars à Corrugatore supercillii accedens. t t pars, qua palpebrae obductae.

u Compressor naris.

v Nasalis labii superioris.

w x w x Orbicularis oris. x pars, quae est in rubro margine labii.

y z Zygomaticus major. z ejus origo ab osse jugali.

α β Depressor anguli oris. β ejus origo à maxilla inferiore.

γ Buccinator.

δ ε ζ η θ Masteter. δ ε pars prior eademque exterior; ε ortus ejus ab osse jugali; unde extrinsecus diu tendinosa. ζ η θ pars posterior, quae nuda à priore; η θ ortus ejus, η ab osse jugali, θ à processu zygomatico ossis temporis.

ι κ Pterygoideus internus, κ maxillae inferius.

λ Stylohyoideus.

Inter κ & λ Styloglossus. Confer Tab. X. Fig. 2. m.

Mox infra Styloglossum Basiloglossus. Confer Tab. X. Fig. 1. k & Fig. 2. o.

μ ν ξ ο π Latissimus colli. ν. ξ. &c. Fasciculi, qui ad eum in quibusdam hominibus in latere colli accedunt. ξ fasciculi sparsi, quibus in mala evanescentibus definit. ο fasciculus, qui per priorem partem Depressoris anguli oris porrectus angulum illum versus. π eminens sub Latissimo maxilla inferior.

ρ σ Sternomastoideus cum Cleidomastoideo, conjuncti in unum. σ extremum tendineum.

τ Biventer cervicis, extremo tendineo inferius ossi occipitis.

υ Splenius capitis.

φ Splenius colli.

χ Scalenus medius.

ψ Levator scapulae.

ω ω Γ Δ. ω Γ Θ Α Λ Ζ Cucullares. Γ Δ principium tendineum. Γ pars ejus ab osse occipitis oriens. Θ principium tendineum plaga amplior, juxta imam cervicem summumque dorsum. Α Λ extremi pars tendinosa, inserta spinae scapulae & processui superiori, proximaeque claviculae parti. Ζ extremi pars tendinea, qua spinae scapulae non longe à basi inferuntur.

Π Σ Π Infraclavari. Σ ortus à basi scapulae.

Φ Teres minor.

Ψ Teres major.

Ω Ω Α Β C D E F Latissimi dorsi. Ω pars carnea. Α latus tendo, quo incipit. Β hic cum Gluteo magno cohaeret. C ortus à crista ilium. D. E. F capita, quae à costis oriuntur: D quod ab undecima, E quod à decima, F quod à nona.

G Serratus anticus.

H I Pectoralis. I portio ab aponeurosi Obliqui externi abdominis accedens.

K L M N O P Q R &c. Serratus magnus. K caput, quod oritur à costa tertia; L quod à quarta, M quod à quinta, N quod à sexta, O quod à septima, P quod ab octava, Q quod à nona. R. &c. ipsa capitum à costis origo.

S T U V W X Y Z a a a a a b b b b b b c c d d d d e f f g h h h h i i i k Obliquus externus abdominis. S pars carnea. T. U. V. W. X. Y. Z capita, quorum T oritur à costa quinta, U à sexta, V à septima, W ab octava, X à nona, Y à decima, Z ab undecima. a. &c. principii capitum pars tendinea. b. &c. ipsa capitum origo à costis. c. c. carnea pars inferio cristae ilium. d d d d e f f g h h h h i i i k aponeurosis, e inserta cristae ilium. f f hic sub ea eminent caro Obliqui interni. g hic sub eadem, simul & sub aponeurosi Obliqui interni, eminent caro Transversi; h h h h hic Recti caro. i i i hic per aponeuroses illas apparent lineae tendineae Recti. k hic sub eadem eminent Pyramidalis.

l Cremafer.

m Adductor longus femoris.

n Pectineus.

o Psoas magnus.

p Sartorius.

q r s Tensor vaginae femoris. r ortus à crista ilium. s extremum, unde rescissa pars tendinea, quam adjungit vaginae femoris.

t u v Gluteus medius, u u ortus ab osse ilium. v tendo.

w x y Gluteus magnus. x hac parte oritur à crista ilium, cohaeretque cum Latissimo dorsi. y tendo.

z Semitendinosus.

α β γ δ ε ζ Biceps cruris. α caput longius. β β caput brevius. γ δ ε ζ tendo, γ primum oriens è superficie carnis capitis longioris, accessione deinde brevioris auctus δ, ε extremoque praecipuo inferius capiti superiori fibulae, ζ ac portione aliqua ad tibiam pertinet.

η θ ι κ Vastus externus. θ superficies tendinosa. ι tendo, κ inferius patellae.

λ μ ν ξ ο Rectus cruris. μ pars tendinea principii. ν tendo. ξ locus ubi se patellae inferit. ο aponeurosis, quae à tendine Recti excurrit per priora patellae, posteaque se priori parti ligamenti adjungit, quod à patella ad tibiam pertinet.

π ρ Vastus internus. ρ tendo.

σ τ υ Ligamentum à patella ad tibiam pertinens. τ locus ubi à patella oritur. υ tota hac parte subtus tibiae inferuntur.

φ χ ψ Gemelli caput exterius. χ superficies tendinosa. ψ tendo.

ω Γ Δ Soleus. Γ ortus à capite superiore fibulae. Δ superficies tendinosa.

Θ Α Ζ Tendo Achillis. Α pars interior. Ζ hic inferius calcaneo.

Π Plantaris tendo.

Σ Φ Ψ Ω Ω Peroneus longus. Φ ortus ejus à capite fibulae. Ψ Ω Ω tendo, Ψ hac parte ex carne oriens.

Α Ligamentum proprium Peronei longi.

Β Β C D D E Peroneus brevis. C C tendinis ex carne ortus. D D tendo, E inferius ossi metatarsi quinto.

F Ligamentum Peroneo brevi proprium.

G H I K L M N O P Q R Extensor longus digitorum pedis cum Peroneo tertio. G communis caro Extensoris & Peronei. H ortus ejus à tibia. I Peroneus tertius. K L M tendo ejus, K hic ex carne oriens, M hic inferius ossi metatarsi digiti minimi. N tendo Extensoris longi digitorum, qui se in quatuor tendines O. P. Q. R findit, per dorsum pedis decurrentes.

S S S T Tendo Extensoris proprii pollicis pedis, T inferius ossi ultimo pollicis.

U V W W Tibialis anticus. V ortus à tibia. W W tendo.

X Y Z Ligamentum, quo tendines in confinio cruris & dorsi pedis obducti. Y cornu superius. Z cornu inferius.

a a a b c d e Extensor brevis digitorum pedis. b. c. d. e ejus tendines, b ad pollicem pertineans, c ad primum parvorum, d ad secundum, e ad tertium.

f g h i k l Tendo communis Extensoris longi & brevis digitorum pedis: f pars à longo producta, g pars à brevi: intermedia est divisionis nota. h extremum ossi secundi ordinis inferuntur. i tendinis communis portio ad os tertium procurrens. k tendo ab altero latere ad os tertium procurrens, qui procedit à tendine Extensoris brevis. l duarum ad os tertium pertinentium portionum commune extremum, ossi tertio inferuntur. Eadem in reliquis digitis parvis pedis hujus: nisi quod per dorsum minimi tendo Extensoris longi solus decurrat, producatque utramque portionem ad os tertium pertinentem.

m Aponeurosis, quae ab hoc latere ad tendinem Extensoris brevis digitorum pedis accedit. Tales etiam in reliquis digitis: in minimo autem accedit ad tendinem Extensoris longi: in pollice, ad tendinem Extensoris ejus proprii.

n Interosseus primus digiti pedis secundi.

o Caput crassius Interossei secundi digiti pedis secundi.

p Caput crassius Interossei secundi digiti pedis tertii.

q Caput crassius Interossei secundi digiti pedis quarti.

r s t u v Abductor digiti minimi pedis. s hac parte teclus aponeurosi, t ortus à calcaneo. u pars aponeurosis, qua interceptus est, ossi metatarsi digiti minimi inserta. v tendo Abductoris, inferius ossi primo minimi.

w x Flexor brevis digiti minimi pedis. w pars inserta ossi metatarsi minimi. x pars extremo tendineo inserta ossi primo digiti minimi.

y. z Tendines Flexoris digitorum brevis & longi. Qui & in proximo digito.

In falcata, traxio, pedis, quae.

TABULAE MUSCULORUM NONAE EXPLANATIO.

In pede dextro.
A B C Rectus cruris. B tendo patellae infertus. C aponeurosis à tendine ante patellam excurrens, & adjungens se priori parti ligamenti, quod à patella ad tibiam pertinet.
D E F G Ligamentum à patella ad tibiam pertinens. E locus, ubi subtus à patella oritur. F tota hac parte subtus tibiae infertum. G pars ejus interior.
H I Vastus internus. I tendo extremus, lateri patellae infertus.
K L M Sartorius. L tendo, M infertus tibiae.
N O Gracilis. O tendo.
P Q R S Semimembranosus. Q R tendo, Q hac parte ex carne oriens. S aponeurosis prior, inferta margini interno tibiae.
T U Semitendinosus. U tendo.
V W X Gemelli caput interius. W superficies tendinosa. X tendo, quem exteriori parti tendinis Solei adjungit. Y tendo Achillis, Z infertus calcaneo.
T Δ Θ Ω Soleus. Δ superficies tendinosa. Θ Θ quartus à tibia.
Λ Tendo Plantaris, Ξ infertus calcaneo.
Π Σ Flexor longus pollicis pedis. Σ tendo.
Φ Ligamentum, quo tendo Flexoris longi pollicis pedis retinetur.
Ψ Ω α Flexor longus digitorum pedis. Ω Ω ortus ejus à tibia. α tendo ex carne oriens.
β β γ Tibialis postici tendo. γ extremum infertum tuberi interno ossis navicularis.
δ ε ε Ligamentum, quod superinductum tendini Flexoris longi digitorum pedis, & Tibialis postici. ε ε hic affixum malleolo interno.
ζ Ligamentum, quo tendo Tibialis postici.
η θ θ θ Tibialis anticus. θ θ θ tendo.
ι Ligamenti, quo tendines in confinio cruris & pedis extremi à priori parte retinentur, cornu superius, affixum tibiae. κ ejusdem ligamenti cornu inferius.
λ λ μ Tendo Extensoris proprii pollicis pedis, μ infertus ossi ultimo pollicis.
ν Tendinis Extensoris proprii pollicis pedis ramus, infertus ossi ejus primo, aliquoties inventus.
ξ Aponeurosis, accedens ad tendinem Extensoris proprii pollicis pedis.
ο Super hos digitos tendines communes extensorum.
π π Cornua duo ligamenti, quo tendo Flexoris longi pollicis pedis hic loci coarctetur.
ρ Tendo Flexoris longi pollicis pedis, sub pollice decurrens.
σ σ τ Abductor pollicis pedis. σ origo à calcaneo. σ tendo, τ infertus ossi primo pollicis pedis.
υ υ φ Flexor brevis pollicis pedis, φ hic adjungens se tendini Abductoris.
χ ψ Flexor brevis digitorum pedis. ψ ortus ejus à calcaneo.
ω Caput, quod ad Flexorem longum digitorum pedis in planta accedit, oriens à calcaneo.
In brachio sinistro, mutatur.
A B B C D E F G H I K L M N O Deltoïdes. A B B Portionum, è quibus constat, primi ordinis secunda eademque posterior, B B oriens à spina & processu superiore scapulae. C D secundi ordinis portio posterior, D oriens à processu superiore. E F primi ordinis portio quarta, F oriens à cubito flectentis se processu superiore. G H secundi ordinis portio media, H oriens à processu superiore. I K primi ordinis portio tertia, K oriens à processu superiore. L M secundi ordinis portio prior, M oriens à processu superiore. N O primi ordinis portio prima eademque prior; O ortus ejus à processu superiore.
P Q R Biceps. Q tendo. R aponeurosis, truncata.
S Brachialis internus.
T U V W X Triceps. T pars ejus, quae Longus vocatur. U pars quae Brevis. V tendo, W infertus olecrano. X tendinis mucro tenuior, priori parti olecrani, proximaeque spinae ulnae infertus.
Y Ulnaris internus.
Z a Supinator longus. a tendo.
b Pronator teres.
c d Radialis internus. d tendo.
e e Sublimis.
f f Flexor longus pollicis.
g Tendo Radialis externi longioris alterius.
h i i k Radialis externus longior. i i i k tendo, k infertus ossi metacarpi indicis.
l m m m Radialis externus brevior. m m m tendo.
n o Ulnaris externus. o tendo.
p q r s t Extensor communis digitorum manus. q tendo ad indicem pertinens. r tendo ad medium pertinens: qui duo tendines non longe à digitis conjuncti portione s, à tendine medii ad tendinem indicis accedente. t tendo ad digitum tertium pertinens.
u Indicatoris tendo.
v w Extensor proprius digiti auricularis. w tendo.

x y y z z Abductor longus pollicis manus. y y tendo portionis superioris, qui in fine fissus, altera parte pertinet ad Abductorem brevem pollicis, altera ad os metacarpi pollicis. z z tendo portionis inferioris.
α β Extensor minor pollicis manus. β tendo.
γγ Tendo Extensoris majoris pollicis manus.
δ ε Communis tendo Extensoris majoris & minoris pollicis, ε ad os ultimum pollicis pertinens.
ζ ζ Ligamentum armillare exterius.
η Ligamentum, quo coarctentur tendines Abductoris longi & Extensoris minoris pollicis manus.
θ Ligamentum carpi interius.
ι κ Abductor brevis pollicis manus. κ aponeurosis, quam adjungit tendini communi Extensorum pollicis manus.
λ Opponens pollicis manus, infertus margini externo ossis metacarpi pollicis.
μ Aponeurosis, quae se adjungit ad tendinem Extensoris majoris pollicis manus, partim oriens à capsula articulum pollicis cum metacarpo suo continente, partim à Flexore brevi pollicis.
ν ξ Adductor pollicis manus, ξ extremo tendineo infertus ossi primo pollicis.
ο Interosseus prior indicis, oriens ab ossi ejus metacarpi.
π Abductor indicis.
ρ Lumbricalis primus.
σ Aponeurosis, quae partim ab Abductore indicis procedit, partim ab ejus Lumbricali, & accedit ad tendinem Extensorum indicis.
ς ε Communis tendo Extensorum indicis. ε ejus extremum ossi secundo indicis infertum.
τ Tendo Lumbricalis primi, qui accepta à communi Extensorum tendine portione auctus, υ decurrit ad os tertium indicis.
φ Tendo Interossei secundi indicis, una cum portione quam accipit à communi Extensorum tendine, decurrens ad os tertium indicis.
χ Extremum commune tendinum υ & φ, pertinens ad indicis os tertium, eique infertum.
ψ Tendo communis Lumbricali secundo & Interosseo priori digiti medii: qui tendo accepta portione à tendine extensoris digiti medii auctus, decurrit ad os tertium medii illius, in fine cum simili tendine ex altero digiti hujus latere veniente conjunctus in extremum commune, quod ossi tertio mododicti digiti infertum.
ω Tendo communis Lumbricali quarto cum Interosseo priore digiti auricularis: qui tendo accepta portione à tendine extensoris digiti illius auctus, decurrit ad ejus os tertium.
 Per internam digitorum partem decurrunt tendines Sublimis & Profundi, ligamentis suis coarctati. Quae melius cognosci possunt ex Tab. I.
α β γ δ ε Triceps brachii. α pars quae Longus vocatur, β pars quae Brachialis externus vocatur. γ tendo Tricipitis, δ infertus olecrano.
ε Tendo tenuis, è superficie Brachialis externi oriens, & ad superiorem partem condyli majoris ossis humeri pertinens.
ζ Brachialis internus.
η θ ι Biceps brachii. θ aponeurosis, truncata. Juxta ι tendo.
κ Supinator longus.
λ Pronator teres.
μ Radialis internus.
ν ξ Palmaris longus. Mox infra ξ tendinis principium.
ο Sublimis.
π σ Ulnaris internus. ρ principium alterum, oriens à condylo majore ossis humeri. σ principium alterum, ab olecrano oriens.
τ Ulnaris externus.
a Abductor brevis pollicis manus. b aponeurosis, quae à tendine ejus abscedens, adjungit se tendini communi Extensorum pollicis.
c Pars Flexoris brevis pollicis manus, quae pro Abductore ejus brevi altero haberi potest, extremo tendineo inferta ossi primo pollicis.
d Flexoris brevis pollicis manus pars, quae inferta ossi sesamoideo, quod indici propius, & proximae parti ossis primi pollicis.
e Adductor pollicis manus.
f f Tendo Flexoris longi pollicis manus.
g Duo ligamenta, quae coercent tendinem pollicis Flexoris longi, μ in manu sinistra Tab. V.
h Palmaris brevis.
i Flexor brevis digiti minimi manus.
k Abductor digiti minimi manus.
l Adductor ossis metacarpi manus quarti, infertus ossi illi.
 Caeterum tendinibus & aponeurosis per dorsum manus & digitorum porrectis, notae non inscriptae, cum ex quinta Tabula facile cognosci possint.

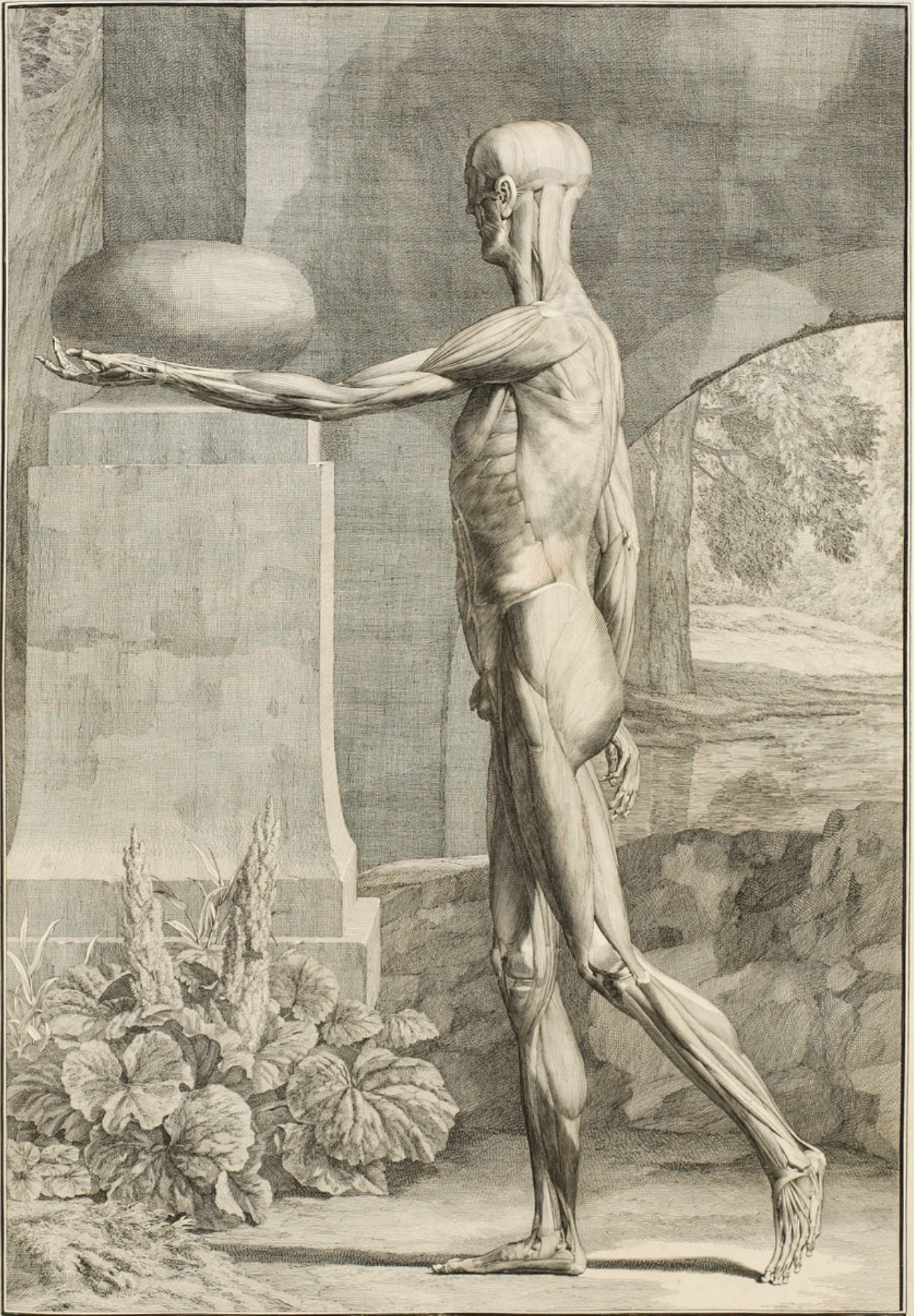

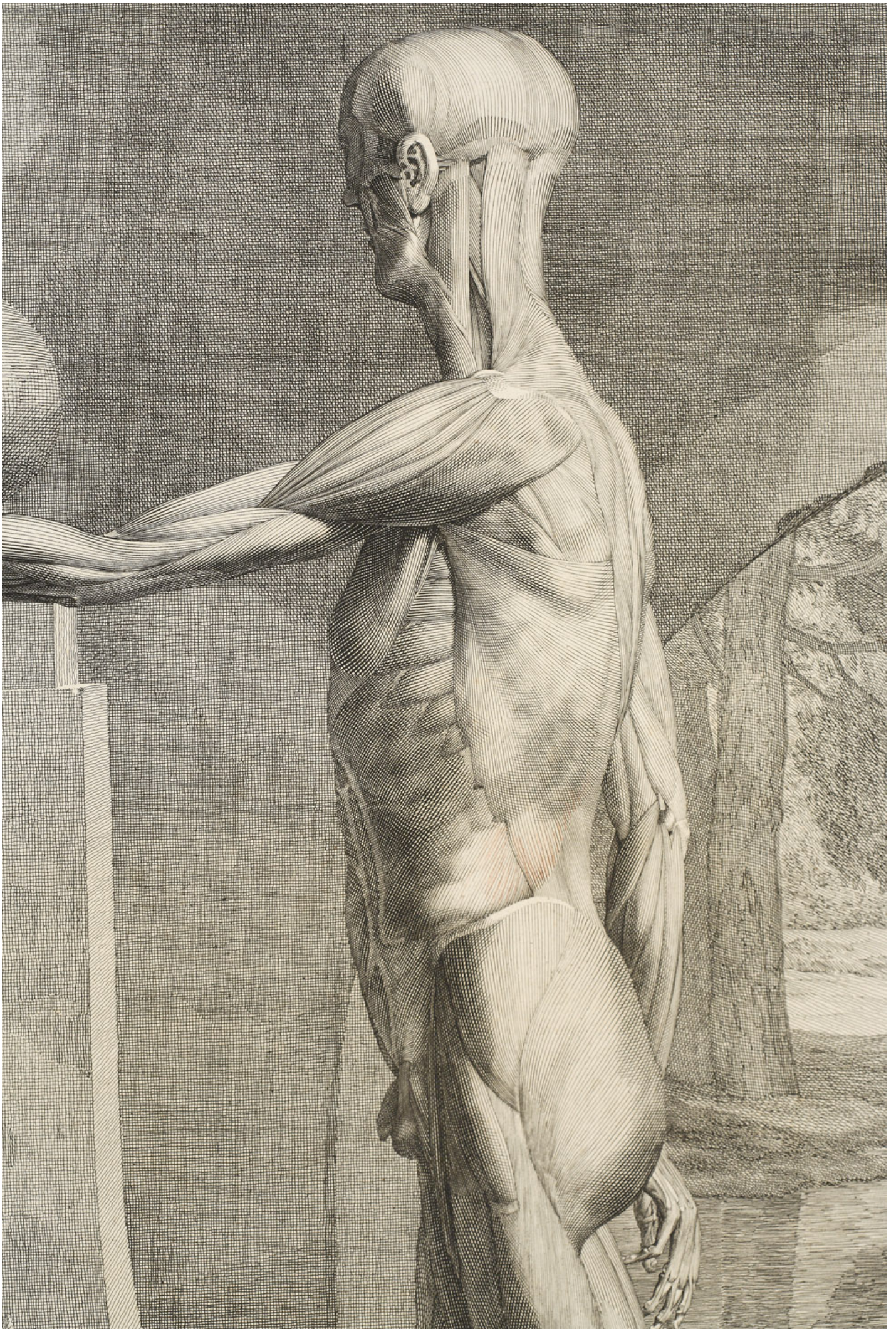

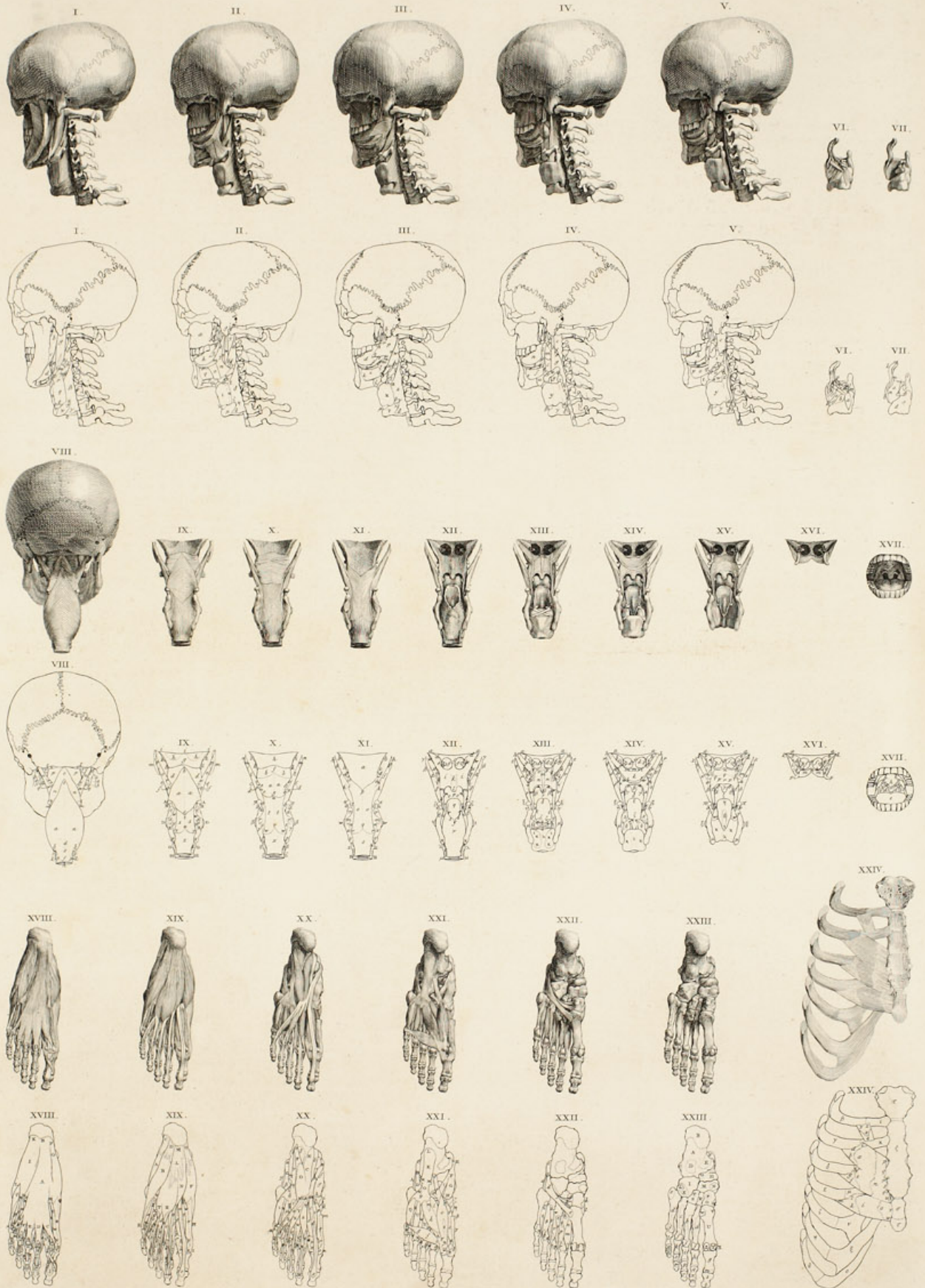

M. Muscular ad quæ corpore humanum delineantur semper videtur.

Pinxit Ludov. Batteum apud J. de W. Verbeek, Batavia 1744.

TABULAE ANATOMICAE DECIMAE MUSCULORUM HOMINIS EXPLANATIO.

FIGURAE I.



Aec Figura post capitis & colli imaginem Tabulae nonae sequitur. Remoto Latissimo colli & Sternocleidomastoideo, exhibet Musculos, qui ante vertebrae colli infra caput sequuntur, una cum osse hyoide, & larynge, ac stomachi parte. Nulli caeterum neque capiti, neque vertebrae inscripti: & vertebrae ne quidem illi, qui eis à priori parte post pharyngem adhaerent, Rectus internus capitis major, & Longus colli; ne iis obscurarentur reliqua.

- a Pterygoideus externus.
 b c Pterygoideus internus, e maxillae infertus.
 d Mylohyoideus: cujus extremum basi ossis hyoïdis infertum apparet mox infra Biventris maxillae tendinem i.
 e f Stylohyoideus, tendine suo f infertus basi ossis hyoïdis.
 g h i Biventer maxillae. g venter primus, h venter secundus, i tendino medius.
 k l Basioglossus. l pars principii, quae à cornu hyoïdis oritur. Mox supra k Styloglossi pars. Confer Fig. 2. m.
 m Ceratoglossus, oriens à cornu hyoïdis.
 n o Os hyoïdes. n cornu, o basis.
 p Commune extremum Stylopharyngei & Palatopharyngei. Cujus etiam extremi pars inter Ceratoglossum & capita Constrictoris medii pharyngis: confer Figuras sequentes.
 Juxta p Ligamentum à cornu hyoïdis pertinens ad processum superiorem cartilaginis thyreoïdae. Confer Fig. 4. x.
 q r s t Hyothyreoïdeus. r s origo ejus, r à cornu hyoïdis, s à basi. t infertio thyreoïdae.
 u Cartilago thyreoïdae.
 v w x y Cricothyreoïdeus. v pars ejus prior, inferta thyreoïdae. w x y pars posterior, x hic portionem adjungens ad Constrictorem pharyngis inferiorem, y hic inferta thyreoïdae.
 z Cartilago cricoïdea.
 a Stomachus, truncatus.
 β γ Pharyngis Constrictor inferior. γ origo ejus à cricoïdea.
 δ ε ζ Pharyngis Constrictor medius. ε caput, quod ab ossiculo graniformi hyoïdis oritur. ζ caput, quod oritur ab extremo cornu hyoïdis.
 η Pharyngis Constrictor superior.

FIGURAE II.

Remotis Musculis primis Figurae primae, una cum sinistra parte maxillae inferioris, proxime insequentem ordinem Musculorum exhibet, simulque cum eis, praeter os hyoïdes, laryngem, stomachum, etiam linguam. Remoti autem cum maxillae sinistra parte, Pterygoideus externus, & internus, Mylohyoideus, Stylohyoideus, Biventer maxillae, Hyothyreoïdeus, Cricothyreoïdeus.

- a Os maxillare superius.
 b Processus pterygoidei ala exterior.
 c d Ossis palati portio, quae interferta processui pterygoideo & ossi maxillari superiori, connectit ea inter se. c pars ejus, ad cavum processus pterygoidei pertinens.
 e Ala interior processus pterygoidei, in cujus imo hamulus.
 f Circumflexus palati mollis.
 g Levator palati mollis.
 h Lingua.
 Juxta i Constrictor isthmi faucium. Confer Fig. 4. l.
 k l m Styloglossus. l hic se continuat Ceratoglossu. m hinc secundum linguam decurrit, adnexus ei.
 n Ceratoglossus, oriens à cornu hyoïdis.
 o Basioglossus, cujus apparet ortus à cornu hyoïdis.
 p Lingualis.
 q Genioglossus, oriens à maxilla.
 r s Geniohyoideus. s principium tendinosum, quo à maxilla oritur. Caeterum basi se ossis hyoïdis, atque etiam cornu inferit: parte quoque extremi sui decurrit pone Basioglossum.
 t Maxilla inferior dissecta.
 u v Os hyoïdes. u basis, v cornu.
 Juxta inferiorem partem extremi cornu hyoïdis, pars ligamenti, quod inde pertinet ad cartilaginis thyreoïdae processum superiorem. Confer Fig. 4. x.
 w Stylopharyngeus.
 x Commune extremum Stylopharyngei & Palatopharyngei: cujus etiam extremi pars apparet inter Ceratoglossum & capita duo Constrictoris medii pharyngis: confer Fig. 4. g.
 y z Constrictor pharyngis superior. z pars ejus, quae ex parte à maxilla

inferiore oritur, ex parte continuata est Buccinatori; à quibus rescissa.
 α β γ Constrictor medius pharyngis. β caput, quod ab ossiculo graniformi hyoïdis oritur. γ caput, quod oritur ab extremo cornu hyoïdis.
 δ ε ζ η θ Constrictor inferior pharyngis. ε ζ η caput ejus, quo oritur à cartilagine thyreoïdae, & quidem ab ε ad ζ, à latere cartilaginis illius; ζ ab ejusdem ora inferiore, η à processu inferiore. θ caput, quo oritur à cartilagine cricoïdea.
 ι κ Cartilago thyreoïdae. κ eminentia, à qua oritur Constrictor medius.
 λ Ligamentum cartilaginem cricoïdeam thyreoïdae alligans.
 μ Cartilago cricoïdea.
 ν Stomachus, truncatus.

FIGURAE III.

Remotis Musculis primis Figurae secundae, proximus ordo hic exhibitus. Remoti: Styloglossus, Ceratoglossus, Basioglossus, Geniohyoideus, Stylopharyngeus.

Ossi maxillari superiori, processui pterygoideo, ejusque alis, hamulo, cavo, itemque ossi palati, maxillae inferiori dissectae, litteras neque in hac, neque in proxime sequentibus duabus Figuris inscripti; quippe cum ex secunda cognoscantur, nihilque adeo caulae sit, cur has pariter atque illam obruerem.

- a Circumflexus palati mollis.
 b Levator palati mollis.
 Juxta c, Constrictoris isthmi faucium pars. Confer Fig. 4. l.
 d Lingua.
 e f Styloglossus, e hic truncatus, f hac parte secundum linguam decurrens, eique adnexus.
 g Truncatus Ceratoglossus cum Basioglossu.
 h Lingualis.
 i k l m n o Genioglossus. k origo ejus à maxilla inferiore. l hic tenues fasciculos per latus pharyngis curvat, quorum alii m accedunt ad Ceratoglossum & Styloglossum, alii n ad Constrictorem superiorem pharyngis, alii o in membrana pharyngis evanescent.
 p q r s t u Constrictor superior pharyngis. q summa pars, quae exit extendit tendine Circumflexi palati mollis. r pars, quae oritur à lamella interna processus pterygoidei, & ab hamulo ejus. s pars, quae rescissa est à Buccinatore. t pars, quae oritur à maxilla inferiore, u pars, quae procedit à lingua: infra quam pars n accedit à Genioglossi fibris, quas ille per latus pharyngis curvat.
 v Hic spatium est inter Constrictorem superiorem & medium, per quod demittit se Stylopharyngeus, Constrictorem medium subeans.
 w x y Constrictor medius pharyngis. x caput alterum, oriens ab ossiculo graniformi ossis hyoïdis: y alterum, oriens ab extremo cornu hyoïdis.
 z α β γ δ Constrictor pharyngis inferior. α β γ caput, quod à thyreoïdea oritur: ejus, ab α ad β, origo à latere thyreoïdae, β à margine ejusdem inferiore, & γ à processu inferiore. δ caput, oriens à cricoïdea.
 ε Commune Stylopharyngei & Palatopharyngei extremum: cujus etiam pars inter Constrictoris medii pharyngis capita x. y: confer Fig. 4. g.
 ζ η θ Os hyoïdes. ζ basis, η ossiculum graniforme, θ cornu.
 Mox supra η exigua pars Chondroglossi. Confer Fig. 4. t.
 Mox infra λ Ligamentum, quod ab extremo cornu hyoïdis pertinet ad processum superiorem thyreoïdae. Confer Fig. 4. x.
 μ Cartilago thyreoïdae. Cujus processus inferior juxta λ: conf. α Fig. 4.
 ν Ligamentum, quo thyreoïdea & cricoïdea colligatae inter se.
 ξ Cartilago cricoïdea.
 ζ Stomachus, truncatus.

FIGURAE IV.

Remotis Musculis primis Figurae tertiae, proximus ordo hic exhibitus, pariter cum lingua, osse hyoide, larynge, stomachi principio, & praeterea cum tonsilla, & membrana faucium, simul denudatis. Additum autem Stylopharyngei principium, quo Musculus ille integer appareret. Remota haec: Genioglossi pars, quam per latus pharyngis curvat; Constrictor superior pharyngis, mediusque, & inferior.

- a Circumflexus palati mollis.
 b Levator palati mollis.
 c c e Membrana pharyngis nuda.
 d e Stylopharyngeus. e portio ejus, quae se ad superiorem partem Palatopharyngei adjungit, i Fig. 11.
 f f Palatopharyngeus.
 g g h i k Commune extremum Stylopharyngei & Palatopharyngei. h pars ejus, inferta lateri externo marginis cartilaginis thyreoïdae, ad radicem processus superioris. i k pars, inferta i reliquo margini, & k infra in membranam pharyngis evanescent.
 l Constrictor isthmi faucium.

TABULAE MUSCULORUM DECIMAE EXPLANATIO.

- m Tonfilla.
- n Lingua.
- o p Styloglossus, qua ad linguam applicatus: p hic truncatus. Confer k m Fig. 2.
- q Basioglossus & Ceratoglossus, truncati.
- r Lingualis.
- f s Genioglossus. s origo à maxilla inferiore. Remotus contextus fibrarum, quas per latus pharyngis curvat, l Fig. 3.
- t Chondroglossus, oriens ab ossiculo graniformi hyoïdis.
- u v w Os hyoïdes. u basis. Mox supra v ossiculum graniforme. w cornu.
- x Ligamentum, quod ab extremo cornu hyoïdis pertinet ad processum superiorem cartilaginis thyreoïdeae.
- y z a Cartilago thyreoïdeae. z ejus processus superior, a inferior.
- β Ligamentum, quo cartilago thyreoïdeae & cricoïdeae hic loci colligatae inter se.
- γ Cartilago cricoïdeae.
- Juxta δ, Cricoarytaenoïdeus posticus. Confer a Fig. 6.
- ε Stomachus, truncatus.

FIGURAE V.

Hic non modo aliquot Musculi primi Figurae quartae remoti, sed etiam pharynx per longitudinem incisa, rescissaque sinistra ejus parte, aperta, ut praeter concavum ejus, etiam palatum molle cum uvula, linguae radix, & epiglottis, appareant. Remoti: Stylopharyngeus & Palatopharyngeus cum extremo suo communi, & Chondroglossus.

- a Circumflexus palati mollis.
- b Levator palati mollis.
- c Palatum molle. d uvula. e palati mollis margo truncatus.
- f Tonfilla.
- g Constrictor isthmi faucium.
- h i Lingua. h hac parte in ore est: i hac se deorsum curvat intra fauces, basem versus ossis hyoïdis.
- k l Styloglossus, l hic truncatus.
- m Basioglossus & Ceratoglossus, truncati.
- n Lingualis.
- o p q Genioglossus. p origo à maxilla inferiore. q hic ad linguam pertinet.
- r s Epiglottis. r r pars gibba, s concava.
- t u v Os hyoïdes. t basis. u cornu. v ossiculum graniforme.
- w Membrana interior laryngis.
- x Ligamentum ab extremo cornu hyoïdis pertinens ad processum superiorem cartilaginis thyreoïdeae.
- y z a Cartilago thyreoïdeae. z processus superior, a inferior.
- β Ligamentum, quo cartilago thyreoïdeae & cricoïdeae colligatae inter se.
- γ Cartilago cricoïdeae.
- Juxta δ Cricoarytaenoïdeus posticus. Confer a Fig. 6.
- ε ε Concavum pharyngis incisa.
- ζ ζ Pharyngis membrana incisa.
- η Stomachus, truncatus.

FIGURAE VI.

Sequitur haec Figura post laryngis imaginem, quae Figura proxime superiore continetur. Resecto autem sinistro latere cartilaginis thyreoïdeae, reliqua laryngis exhibet, cum Musculis, qui lateri thyreoïdeae subiecti sunt, itemque illis, qui in posteriore laryngis parte collocati.

- Cartilagini thyreoïdeae, cricoïdeae, angulo posteriori basis arytaenoïdeae sinistrae, capitulis arytaenoïdearum, & epiglottidi, litteras non inscriptas, utpote ex Figura 7. facile cognoscendas, quam hujus melius intelligendae causa potissimum addidi.
- a Cricoarytaenoïdeus posticus, oriens à cartilagine cricoïdeae, & insertus basi arytaenoïdeae.
- b Cricoarytaenoïdeus lateralis, oriens à superiore margine cartilaginis cricoïdeae.
- c d Fasciculus ab interiore eademque superiore parte thyreoïdeae, non longe à fissura ejus oriens, insertusque basi arytaenoïdeae. d principium, à thyreoïdeae rescissum.
- e Thyreoarytaenoïdeus; una parte oriens à cartilagine thyreoïdeae; altera, à ligamento, quo cricoïdeae & thyreoïdeae colligatae inter se.
- f g h Fibrarum carnearum contextus tenuis, qui à cartilagine thyreoïdeae, juxta anteriorem partem originis Thyreoarytaenoïdei ortus, ascendit per anteriorem partem Thyreoarytaenoïdei illius, post g secundum latera glottidis, ad epiglottidem h.
- i Depressor epiglottidis.
- k Ligamentum, quo thyreoïdeae & cricoïdeae à priori parte colligatae inter se.
- l Arytaenoïdeus obliquus sinister.
- m n n Arytaenoïdeus obliquus dexter, n ejus pars, quae secundum glottidis marginem ad epiglottidem procedit: pars altera, inter n & m proximam, se continuat Thyreoarytaenoïdeo.
- o Arytaenoïdeus transversus.
- p Membrana, quae lateralem partem glottidis efficit, à capitulo cartilaginis arytaenoïdeae ad superiorem partem epiglottidis porrecta.

FIGURAE VII.

Idem est Laryngis cartilaginum contextus, qui Figurac

sextae: in totum autem nudus, remotis musculis, & membranis.

- a b c Cartilaginis Thyreoïdeae pars dextra ex interiore parte. b hic rescicta est pars sinistra, quae remota. c processus superior.
- d e Cartilago Cricoïdeae. e tuberculum, cui alligatur processus inferior Thyreoïdeae.
- f g h Cartilagines Arytaenoïdeae. g h basis: g basis angulus posterior, tuberculi instar eminens; h basis angulus prior, hac parte sinuatus.
- i i Capitula, cartilaginibus Arytaenoïdeis addita.
- k l m n Epiglottis. k dorsum, l pars concava. m teres corpus instar ligamenti in concava parte Epiglottidis eminens, & n oriens ab interiore parte Thyreoïdeae, infra ejus fissuram.

FIGURAE VIII.

Primum exhibet ordinem Musculorum, qui circa pharyngem collocati, à posteriore parte apparent. Cujus melius ostendendi causa, praeter pharyngem eique continuatum stomachi principium, ac proximas ossis hyoïdis, laryngis, arteriae asperae partes; etiam caput osseum nudum, cui adjuncta pharynx, additum est.

- Capitis ossi partium plenus index hic non additus, quia intelligentur ex Tabulis, quas paratas habeo, in quibus ossium imagines magnitudine naturali expressae sunt.
- a b. a b c d e Pharyngis Constrictores inferiores. b origo à cartilagine cricoïdeae. c mucro, in quem à superiore parte desinunt. à c ad d, hic fibrae convenientes, angulos efficiunt. e hic dextrae sinistris incurvo ductu continuatae.
- f Stomachi fibrae interiores, transversae, hac parte nuda. g g exteriores, ex lateribus oblique retrorsum descendentes.
- h Stomachus, truncatus.
- Mox supra i i Cartilago cricoïdeae. Confer Fig. 14. i x x.
- k k Arteria aspera, truncata.
- l l Extrema cornua ossis hyoïdis.
- m m Ligamenta, quae ab extremis cornubus hyoïdis pertinent ad processus superiores cartilaginis thyreoïdeae. Confer Fig. 9. B. B.
- n n o Pharyngis Constrictores medii. o hic fibrae eorum in angulos conveniunt.
- p q r. p q r Pharyngis Constrictores superiores. q hic oritur à maxilla inferiore juxta dentem molarem intimum. r hic rescissus à Buccinatore.
- s s Pharyngis membrana nuda.
- Mox infra t. t Circumflexi palati mollis.
- u v w. u v w Stylopharyngei. v pars superior & eadem minor. w pars inferior & eadem major.
- x x Processus styliformes ossium temporum. Confer Fig. 9. m. m.
- y y Processus pterygoïdei ossis multiformis.
- z z Os maxillare superius, qua gingivam efficit supra dentes molares intimos.
- a. a Dentes molares intimi, hoc est, quinti, superiores.
- β. β Dentes molares quinti inferiores.

FIGURAE IX.

Remoto pharyngis Constrictore inferiore, proximam faciem exhibet. Neque additum caput osseum, ne superiora pharyngis obscuraret: eoque minus additum, quod quomodo pharynx adjuncta ei sit, ex proxime superiore Figura intelligi potest. At processus styliformes additi, ut appareret Stylopharyngeorum origo.

- a a b c Pharyngis Constrictores medii. b mucro superior, in quem conveniunt. c mucro inferior. A b ad c fibrae in angulos conveniunt.
- d e f. d e f Pharyngis Constrictores superiores. e hic rescissus à Buccinatore. f hac parte à maxilla inferiore oritur.
- g h h i i Pharyngis membrana nuda, h h hic sinuata, qua adjacet eminentibus extremis Reكتورum internorum majorum capitis. i i i hic rescilla à basi cranii, secundum superiorem partem tubarum Eustachianarum, foraminumque nasi.
- k k Levatores palati mollis. Confer Fig. 13. & 14. g. g.
- l l Circumflexi palati mollis. Confer Fig. 14. n. n. & 15. h. h.
- m n. m n Processus styliformes ossium temporum, n n hic ad radices suas rescissi.
- o p q r. o p q r Stylopharyngei. p principium tendineum, oriens à processu styliformi. q pars inferior & eadem major. r pars superior eademque minor.
- s s t u v v Communium extremorum Stylopharyngeorum & Palatopharyngeorum partes à Palatopharyngis inprimis ortae, atque hic, à t ad u, fibris convenientes inter se; hic, ab u ad v, in posticam partem membranae pharyngis evanescentes; hic v insertae cartilagini thyreoïdeae.
- w x y. w x y Communium extremorum Stylopharyngeorum & Palatopharyngeorum partes, quae à Stylopharyngis oriuntur. x earum portio, inserta lateri externo marginis cartilaginis thyreoïdeae, ad radicem processus superioris. y portio, inserta subsequenti parti marginis usque ad radicem processus inferioris.
- z Pharyngis partis inferioris, eique continuatae partis stomachi, membrana nuda.
- A. A Cornua extrema ossis hyoïdis.
- B. B Ligamenta, quae à cornubus extremis hyoïdis pertinent ad processus superiores cartilaginis thyreoïdeae.
- C C D D E E F F Cartilago thyreoïdeae. C. C processus superiores. D. D Tubercula

TABULAE MUSCULORUM DECIMAE EXPLANATIO.

D. D tubercula, quae in lateribus externis ad radices processuum superiorum sunt. E. E margines postici. F. F processus inferiores.
G. G Cartilago cricoidea.
H. H Arteria aspera, truncata.
I. I Cricoarytaenoideus posticus. In altero latere sinister.

FIGURAE X.

Remoto pharyngis Constrictore medio, proximam faciem ostendit. Praeterea processus styloides addere necessarium non visum, quod in nona exstant.

a b c d e e. a b c d e e f g Pharyngis Constrictores superiores. a pars inferior, quae partem superiorem b decussat. c d pars, quae hac c parte rescissa à Buccinatore, hac d oritur à maxilla inferiore. e. e portiones, quae inter Stylopharyngeam partem superiorem & inferiorem, & per partis superioris portiones huc procedunt. f mucro superior, in quem dexter sinisterque conveniunt. Ab f ad g ambo fibris suis in angulos conveniunt.

h Membrana pharyngis nuda, ut Fig. 9. g h h i i.

i i Levatores palati molles. Confer Fig. 13. & 14. g. g.

k k Circumflexi palati molles. Confer Fig. 14. n. n. & 15. h. h.

l m n o p. l m n o p Stylopharyngei. m principium tendineum, n hic rescissum à processu styloidei. o pars superior & eadem minor, quae in duos fasciculos abit, iisque, & utroque quidem separatim, subit Constrictoris superioris fibras. p pars inferior & eadem major.

q r s. q r s Communium extremorum Stylopharyngeorum & Palatopharyngeorum partes, quae à Stylopharyngeis producuntur. r portio inserta lateri externo marginis cartilaginis thyreoideae, ad radicem processus superioris. s portio, inserta subsequenti parti marginis usque ad radicem processus inferioris.

t u v w Communium extremorum Stylopharyngeorum & Palatopharyngeorum partes, quae ab u v fibris suis conveniunt inter se; ab v w in posticam partem membranae pharyngis evanescent, & ad w inferuntur cartilagini thyreoideae.

x Pharyngis partis inferioris, eique continuatae stomachi partis, membrana nuda.

y y Cornua extrema ossis hyoïdis.

z z Ligamenta, quae à cornubus extremis hyoïdis pertinent ad processus superiores cartilaginis thyreoideae.

α α β β γ γ δ δ Cartilago thyreoidea. α α processus superiores. β β tubercula, quae in lateribus externis ad radices processuum superiorum sunt. γ γ margines postici. δ δ processus inferiores.

ε ε Cartilago cricoidea.

ζ ζ Arteria aspera, truncata.

η η Cricoarytaenoideus posticus. Sinister quoque indicatus.

FIGURAE XI.

Remoto pharyngis Constrictore superiore, proxima haec facies est.

a Membrana pharyngis nuda. Confer Fig. 9. g h h i i.

b b Levatores palati molles. Confer Fig. 13. & 14. g. g.

c c Circumflexi palati molles. Confer Fig. 14. n. n. & 15. h. h.

d d Hamuli processuum pterygoideorum. Confer Fig. 16. p. p.

e e Palatopharyngei.

f g h i k. f g h i k Stylopharyngei. g principium tendineum, h hic rescissum à processu styloidei. i pars superior & eadem minor. k pars inferior & eadem major.

l m n. l m n Communium extremorum Stylopharyngeorum & Palatopharyngeorum partes, quae à Stylopharyngeis oriuntur. m earum portio, inserta lateri externo marginis cartilaginis thyreoideae, ad radicem processus superioris. n portio, inserta subsequenti parti marginis usque ad radicem processus inferioris.

o. o p q r Communium extremorum Stylopharyngeorum & Palatopharyngeorum partes, quae à p ad q fibris suis conveniunt inter se, à q ad r in posticam partem membranae pharyngis evanescent, & ad r inferuntur cartilagini thyreoideae.

s Membrana nuda pharyngis partis inferioris, eique continuatae stomachi partis.

t t Cornua ossis hyoïdis extrema.

u u Ligamenta, quae ab extremis cornubus ossis hyoïdis pertinent ad processus superiores cartilaginis thyreoideae.

v v w x x y y Cartilago thyreoidea. v v processus superiores. w w tubercula, quae in lateribus externis ad radices processuum superiorum sunt. x x margines postici. y y processus inferiores.

z z Cartilago cricoidea.

A Cricoarytaenoideus posticus. Exhibitus etiam sinister.

B B Arteria aspera, truncata.

FIGURAE XII.

Posteriore pharyngis parte tota, una cum proxima stomachi, per laterum longitudinem rescissa, remotaque, interiora, quae tunc apparent, integra exhibet. Addita haec Figura, quo melius sequentes quatuor intelligantur.

a a b b c c Hinc rescissa pharyngis & principii stomachi pars posterior.

d e. d e Tubae Eustachianae eminentes. e. e ostia, quibus ad latera narium foraminum posticorum patent.

f Septum narium.

g g Cava narium; in iisque h. h ossa spongiosa inferiora, tecta membrana mucipara.

i i k l Palatum molle cum uvula. k hic uvulae corpus eminent. l uvulae propendens pars.

m m Arcus posteriores, qui se à palati molli lateribus per pharyngis latera demittunt.

n n Tonillae ultra arcus posteriores prominentes.

o o p Lingua. p fossula media, cui uvula incumbit.

q Epiglottis.

r r Latera membranacea glottidis.

s s Hic eminent capitula, quae cartilaginibus arytaenoideis insident.

Intra q r r s Glottis.

f Rimula glottidis.

t Quod vocatur ligamentum laterale epiglottidis, ubi sub membrana vestiente pars communis extremi Stylopharyngei & Palatopharyngei pertinet ad latus epiglottidis. Idem in parte sinistra.

u u Concava, quae sunt à lateribus fistulae laryngis, inter eam & cartilaginem thyreoideam.

v Fistulae laryngis pars posterior, intra pharyngem eminent.

w w Levatores palati molles. Confer Fig. 13. & 14. g. g.

x x Circumflexi palati molles. Confer Fig. 14. n. n. & 15. h. h.

y y Hamuli processuum pterygoideorum. Confer Fig. 16. p. p.

z z Palatopharyngei, truncati.

α β γ δ ε. α β γ δ ε Stylopharyngei. β principium tendineum, γ hic rescissum à processu styloidei. δ pars inferior & eadem major. ε pars superior & eadem minor.

ζ ζ Extrema cornua ossis hyoïdis.

η η Ligamenta, quae ab extremis cornubus hyoïdis pertinent ad processus superiores cartilaginis thyreoideae.

θ θ ι ι κ κ Cartilago thyreoidea. θ θ processus superiores. ι ι tubercula, quae in lateribus externis ad radices processuum superiorum sunt. κ κ processus inferiores.

λ λ Cartilago cricoidea.

μ μ Arteria aspera, truncata.

Indicatae quoque Cricoarytaenoideorum posticorum partes, quae ex Figura proxima II. A cognoscuntur.

FIGURAE XIII.

Remota maximam partem membrana, qua interiora, quae in Figura quarta & decima expressa, obteguntur; illa ostendit, quae mox sub membrana illa occurrunt. Remotum quoque stomachi principium, arteriaeque asperae, ut pote quibus nihil opus hic est.

a a Hinc rescissa pharyngis pars posterior.

b c. b c Tubae Eustachianae, adhuc tectae membrana, quae interiora faucium efficit, aut vestit. c c Ostia, quibus ad latera narium foraminum posticorum pertinent.

d d Narium concava.

e e Ossa spongiosa inferiora, tecta membrana mucipara.

f Septum narium.

g h i. g h i Levatores palati molles. h principii pars tendinea. i pars inferior, separatim lacertum efficiens.

k k Circumflexi palati molles. Confer Fig. 15. h. h.

l l Hamuli processuum pterygoideorum. Confer Fig. 16. p. p.

m Azygus uvulae, à principio implicatus extremis tendineis Levatorum palati molliis, & membranae tendinosae, quae è narium veniens, procedit per superiora palati molliis, m Fig. 14.

n o p. n o p Palatopharyngei. n pars, quae per palatum molle incedit supra Levatorem palati illius, o hic exiens ex membrana tendinosa, quae è narium veniens, procedit per superiora palati molliis, m Fig. 14. p pars, quae deinde procedit sub Levatore palati.

q q Salpingopharyngei, ad Palatopharyngeos sese adjungentes.

r s t u v. r s t u v Stylopharyngei. s principium tendineum, t hic rescissum à processu styloidei. u pars Stylopharyngei superior eademque minor: v pars inferior eademque major.

w w Communium extremorum Palatopharyngeorum, Salpingopharyngeorum, & Stylopharyngeorum partes, quae se per latera pharyngis demittunt, eminentque intra eam, faciuntque arcus posteriores, qui per latera faucium à palato molli descendunt.

x y. x y Communium extremorum Stylopharyngeorum & Palatopharyngeorum partes à Stylopharyngeis productae: quarum haec x pars decurrit intus per ligamentum laterale epiglottidis ad marginem epiglottidis lateralem; y haec inserta margini superiori cartilaginis thyreoideae, inter processum ejus superiorem & epiglottidem.

z z Palati molliis margines postici.

α Uvula.

β β Tonillae, qua ultra Palatopharyngeos eminent.

γ Lingua.

δ Epiglottis.

ε ε Glottidis latera membranacea.

ζ ζ Capitula cartilaginibus arytaenoideis addita.

η η Arytaenoidei obliqui, qui in duos fines abeunt; superiorem, per glottidis latera membranacea decurrentem ad epiglottidem: inferiorem, continuantem se Thyreoarytaenoideo.

θ θ θ θ Arytaenoideus transversus.

ι ι κ κ Cricoarytaenoidei postici, κ κ orientes à cartilagine cricoidea.

λ Cartilago cricoidea.

μ μ Cartilago thyreoidea.

ν ν Ligamenta, quae ab extremis cornubus ossis hyoïdis pertinent ad processus superiores cartilaginis thyreoideae.

ξ ξ Cornua extrema ossis hyoïdis.

TABULAE MUSCULORUM DECIMAE EXPLANATIO.

FIGURAE XIV.

Remotis Salpingopharyngeis, Azygo uvulae, Palatopharyngeorum partibus, quae supra Levatorum palati mollis extrema decurrunt; membrana, quae latera glottidis inter cartilagineas arytaenoideas & epiglottidem efficit; Arytaenoideis obliquis, & transverso, Cricoarytaenoideis posticis; proximam haec Figura faciem exhibet.

- a a Hinc rescissa pharyngis pars posterior.
- b c d Tubae Eustachianae, adhuc tectae membrana, quae interiora faucium efficit, aut vestit. c c Ostia, quibus ad latera narium foraminum posticorum pertinent.
- d d Narium concava.
- e e Ossa spongiosa inferiora, tecta membrana mucipara.
- f Septum narium.
- g h i k l g h i k l Levatores palati mollis. h principii pars tendinea. i portio, quae se sine tendineo tenui incedit membranae tendinosae, quae incedit per superiora palati mollis, veniens è naribus. k hic dexter sinisterque se continuant inter se. l pars inferior, separatim lacertum efficiens.
- m Membrana tendinosa, quae incedit per superiora palati mollis, veniens è naribus.
- n n Circumflexi palati mollis. Confer Fig. 15. h. h. & 16. i. i.
- o o Hamuli processuum pterygoideorum. Confer Fig. 16. p. p.
- p q r s t p q r s t Stylopharyngei. q principium tendineum, r hic rescissum à processu styliformi. s pars superior eademque minor, t inferior eademque major.
- Ab u ad v Rescissae communium extremorum Stylopharyngeorum & Palatopharyngeorum partes, quae per posteriorem partem membranae pharyngis decurrunt.
- w w Palatopharyngeorum partes, quae per palatum molle incedunt sub extremis Levatorum palati illius. Remotae partes eorum, quae incedunt supra extrema illa modo dicta, n. n Fig. 13.
- x x Communium extremorum Palatopharyngeorum, Salpingopharyngeorum, & Stylopharyngeorum, partes, quae se per latera pharyngis demittunt, eminentque intra eam, ac faciunt arcus posteriores, qui per latera faucium à palato molli descendunt.
- y z y z Communium extremorum Stylopharyngeorum & Palatopharyngeorum partes à Stylopharyngeis productae: quarum haec y pars decurrit intus per ligamentum laterale epiglottidis ad lateralem epiglottidis marginem; z haec inserta margini superiori cartilaginis thyreoideae, inter processum ejus superiorem & epiglottidem.
- a. a Palati mollis margines postici.
- β Uvula.
- γ γ Tonfillae.
- δ Lingua.
- ε ζ Epiglottis. ζ corpus teres instar ligamenti.
- η η Capitula cartilaginibus arytaenoideis addita.
- θ θ Cartilagineas arytaenoideae.
- ι κ λ μ ν Cartilago cricoidea. κ x superficies, à quibus oriuntur Cricoarytaenoidei postici.
- λ λ μ μ Cartilago thyreoidea. λ pars interior.
- ν ν Ligamenta, quae ab extremis cornubus ossis hyoïdis pertinent ad processus superiores cartilaginis thyreoideae.
- ξ ξ Extrema cornua ossis hyoïdis.

FIGURAE XV.

Sequens in hac facies, postquam remoti Levatores palati mollis, & cartilago cricoidea cum arytaenoideis, & quae eis insident additamentis.

- a a Hinc rescissa pharyngis pars posterior.
- b c d b c d Tubae Eustachianae, b hic adhuc tectae membrana, quae interiora faucium efficit, aut vestit. c hic nuda, qua parte adiacebant Levatores palati mollis. d d ostia, quibus ad latera narium foraminum posticorum pertinent.
- e e Ossa spongiosa inferiora, tecta membrana mucipara.
- f f Narium concava.
- g Septum narium.
- h i k h i k Circumflexi palati mollis. i tendo, in quem abit. k pars tendinea principii.
- l Paries externus processuum pterygoidei: qui etiam in parte sinistra. m. m hamuli processuum illorum. Confer Fig. 16. p. p.
- n Aponeuroses Circumflexorum. Confer m m n Fig. 16.
- o o Constrictorum pharyngis superiorum partes, quae oriuntur ab aponeurosis Circumflexorum palati mollis, truncatae.
- p q r p q r Palatopharyngeorum partes, quae per palatum molle incedunt sub extremis Levatorum palati illius. q q q hic exeunt ex aponeurosis Circumflexorum. r hic se continuant inter se.
- Ab s ad t Rescissae communium extremorum Stylopharyngeorum & Palatopharyngeorum partes, quae per posteriorem partem membranae pharyngis decurrunt.
- f t Communium extremorum Palatopharyngeorum, Salpingopharyngeorum, & Stylopharyngeorum, partes, quae se per latera pharyngis demittunt, eminentque intra eam, arcusque faciunt posteriores, qui per latera faucium à palato molli descendunt.
- v w v w Communium extremorum Stylopharyngeorum & Palatopharyngeorum partes à Stylopharyngeis productae: quarum haec v pars decurrit intus per ligamentum laterale epiglottidis ad marginem epiglottidis lateralem; w haec inserta margini superiori cartilaginis thyreoideae, inter processum ejus superiorem & epiglottidem.

- x y z a β. x y z a β Stylopharyngei. y principium tendineum, z hic rescissum à processu styliformi. α pars superior & eadem minor. β pars inferior & eadem major.
- γ Uvula.
- δ δ Margines postici palati mollis.
- ε ε Tonfillae.
- ζ Lingua.
- η θ Epiglottis. θ corpus teres instar ligamenti. η origo ab interiore parte cartilaginis thyreoideae.
- ι κ λ μ ν ξ ζ Cartilago thyreoidea. κ x latera interna. λ tuberculum inaequabile. μ μ processus inferiores. ν ν processus superiores. ξ ξ tubercula, quae in lateribus externis ad radices processuum superiorum sunt.
- ο ο Ligamenta, quae à cornubus extremis ossis hyoïdis pertinent ad processus superiores cartilaginis thyreoideae.
- π π Cornua extrema ossis hyoïdis.

FIGURAE XVI.

Haec post superiorem partem proxime praecedentis sequitur, remotis portionibus Constrictorum pharyngis superiorum, & proximisque partibus Palatopharyngeorum.

- a a Hinc rescissa pharyngis pars posterior.
- b c d b c d Tubae Eustachianae, b d hic adhuc tectae membrana, quae interiora faucium efficit, aut vestit. c c hic nuda, qua parte adiacebant Levatores palati mollis. d d ostia, quibus ad latera narium foraminum posticorum pertinent.
- e e Ossa spongiosa inferiora, vestita membrana mucipara.
- f f Concava narium.
- g Septum narium, vestitum membrana mucipara.
- h h Hinc rescissa membrana, quae narium concavum ex interiore parte vestit.
- i k l m i k l m Circumflexi palati mollis. k principii pars tendinea. l tendo. m aponeurosis, ad posticum marginem palati ossi pertinens. n hic aponeuroses conjunctae inter se.
- o p o p Parietes externi processuum pterygoideorum. p p hamuli.

FIGURAE XVII.

Rictum oris, faucesque exhibet, ad ostendendos musculos, qui, remota membrana vestiente, ad palatum molle ab hac parte apparent pertinere.

- a a Gingivae.
- b b Tonfillae.
- c c Margines postici palati mollis: inter quos uvula.
- d d Fauces.
- e Lingua.
- f g f g h i Constrictores isthmi faucium. f hac parte à lingua ad palatum ante tonfillas procedunt; g hac per palatum molle. h hic conveniunt inter se, subtilibus praeterea portionibus in uvulam excurrentes, i.
- k k Palatopharyngeorum partes, quae per palatum molle decurrunt supra Constrictores modo dictos, sub Levatoribus palati mollis.

FIGURAE XVIII.

Pes extremus ab inferiore parte, in quo expressa, quae mox post integumenta communia sequuntur, aponeuroses, musculi, ligamenta.

- A B C D E F G H Media plantae aponeurosis, ab altera parte conjuncta cum aponeurosi tegente Abductorem digiti minimi, ab altera cum illa, quae tegit Abductorem pollicis. B ortus ejus à calcanei tubere. C. D. E. F. G. Quinque portiones ejus ad digitos pertinentes, quae ad postremum bifidae, complectuntur tendines, pollicis quidem Flexoris longi, reliquorum autem digitorum Flexoris brevis & longi: ab his portionibus propagines quoque tenues excurrunt ulterius per pinguem illam pulpam, quae sub extremis anterioribus ossium metatarsi & ad radices digitorum est; quae ne obscurarent figuram, non expressi. H Portio, quae conjuncta cum aponeurosi Abductorem pollicis tegente, accedit ad principium pollicis Flexoris brevis.
- I K L M N Aponeurosis Abductorem digiti minimi tegens. K ortus ejus à tubere calcanei. L portio, quam inlerit capiti primo ossis metatarsi digiti minimi. M portio, qua conjuncta est cum aponeurosi plantae media: quae tamen portio non semper talis inventa. N portio, quam dat principis Flexoris parvi digiti minimi, & Interossei ejusdem digiti.
- OP Aponeurosis tegens Abductorem pollicis. P ortus ejus à calcaneo.
- QRS Abductor pollicis. R tendo, S conjunctus cum ligamento, quod ab osse sesamoideo exteriore pertinet ad os primum pollicis, cum eo quae ligamentum ossi illi primo infertur.
- T Ligamentum, quod ab osse sesamoideo pollicis exteriore ortum, pertinet ad os primum pollicis, eique se infert; conjunctum cum tendine Abductoris pollicis.
- U V W Flexoris brevis pollicis pars pertinens ad os sesamoideum exteriore, V hac parte inferens se ossi sesamoideo illi; hac W adjungens tendini Abductoris longi pollicis. X Flexoris ejusdem pars, pertinens ad sesamoideum interius.
- YZ Commune Flexoris brevis Adductorisque pollicis & Transversalis pedis extremum tendineum, insertum ossi sesamoideo interiori pollicis, ac deinde conjunctum cum ligamento, quod à sesamoideo illo ad os primum pollicis pertinet, & cum eo ossi illi infertur, Z.

a Liga-

TABULAE MUSCULORUM DECIMAE EXPLANATIO.

- a** Ligamentum, quod ab osse sesamoideo interiore pollicis ortum, conjungit se cum extremo tendineo Adductoris pollicis, & cum eo pertinet ad os primum pollicis, eique se inserit.
- æ** **b** Tendo Flexoris longi pollicis, b infertus ossi pollicis ultimo.
- c** Ligamentum, quod tendinem Flexoris longi pollicis continet circa articulum pollicis cum metatarso suo.
- d** **d** Ligamenta duo, quae se decussant, continentque tendinem Flexoris longi pollicis, quae is secundum pollicis os primi ordinis decurrit.
- e** **f** **g** **h** Lumbricales: e primus, f secundus, g tertius, h quartus.
- i** **i** **i** Transversalis pedis.
- k** Interosseus secundus digiti primi parvorum.
- Primi ab altero latere adest quoque portio, inter Lumbricalem primum & os metatarsi digiti illius, osque primi ordinis. Ob angustiam loci littera inferibi nequivit. Ad eum cognoscendum juvabit Fig. 22. m.
- l** Interosseus secundus digiti hujus secundi parvorum.
- Primi quoque portio ab altero latere adest, inter Lumbricalem secundum & os primi ordinis hujus digiti. Confer Fig. 22. s.
- m** **m** Interosseus secundus digiti tertii parvorum.
- Primi portio quoque adest ab altero latere, inter Lumbricalem tertium & os metatarsi osque primi ordinis digiti hujus. Confer Fig. 22. y.
- n** Flexor brevis digitorum pedis.
- o** Interosseus digiti minimi; cujus portio quoque adest inter Lumbricalem quartum & os primi ordinis hujus digiti. Confer Fig. 22. s.
- p** Flexor brevis digiti minimi.
- q** **r** Abductor digiti minimi. **r** tendo, infertus ossi primi ordinis minimi illius.
- s**, ut in hoc digito, sic in caeteris parvis, Ligamenta, quae continent tendines Flexoris digitorum brevis & longi, circa capita anteriora ossium metatarsi.
- t**, ut in hoc, sic in reliquis digitis parvis, Ligamenta, quae continent tendines Flexoris digitorum brevis & longi, circa mediam longitudinem ossium primi ordinis.
- u**, ut in hoc, sic in reliquis parvis, Ligamenta, quae continent tendines Flexoris longi digitorum, circa os secundi ordinis.
- v** **w** Tendo Flexoris brevis digitorum: **w** w cornua ejus, quae ad os secundi ordinis pertinent. A cujus tendinis latere pollicem spectante, etiam tendo Flexoris longi. Atque haec in reliquis quoque digitis parvis.
- x** Tendo Flexoris longi digitorum, infertus ossi tertio. Ejus etiam portio cum ab illo tendinis Flexoris brevis digitorum v latere, quod pollicem respicit; tum inter eisdem cornua **w** w. Confer Fig. 19. Et sic pariter in reliquis digitis parvis.

FIGURAE XIX.

Primus Musculorum ordo, remotis aponeurosis & ligamentis plerisque Figuræ proximè præcedentis.

- A B C D E** Abductor digiti minimi, ex duabus partibus, **A** & **B**, constans. **C D** origo à tubere calcanei, unde extrinsecus tendinosus, quae parte cum aponeurosi, quae tegitur, cohaeret. **E** tendo, infertus ossi primo minimi.
- F G H I** Abductor pollicis. **G** ortus à tubere calcanei, unde extrinsecus tendinosus, eaque parte à principio diu cohaeret cum aponeurosi tegente. **H** tendo, **I** ad postremum conjunctus cum ligamento, quod ab osse sesamoideo pollicis exteriore pertinet ad os pollicis primum, cum eoque ligamento ossi illi primo infertus.
- K** Ligamentum, quod ab osse sesamoideo pollicis exteriore ortum, pertinet ad os primum pollicis, eique se inserit; conjunctum cum tendine Abductoris pollicis.
- L M N O P Q R S T U V** Flexor brevis digitorum pedis. **M** ortus ejus à tubere calcanei, unde extrinsecus tendinosus, quae parte à principio diu cohaeret cum media plantae aponeurosi, ut oriri ab ea videatur. **N** portio ad digitum primum parvorum pertinet: **O** ejus tendo, qui ad postremum abit in cornua **P Q** duo. **R** portio ad digitum secundum parvorum pertinet: **S** ejus tendo, ad postremum eodem modo bicornis. **T** portio pertinet ad tertium: **U** ejus tendo, pariter bicornis ad postremum. **V** tendo ad quartum pertinet, similiter ad postremum bicornis.
- W** Pars tendinea, quae oritur ab ossis cubiformis tubere imo, & abit in principia Flexoris brevis digiti minimi **a**, Interossei ejusdem **Z**, & Interossei secundi digiti tertii parvorum **X**.
- X Y** Interosseus secundus digiti tertii parvorum. **Y** extremum tendineum, infertum ossi primo digiti illius.
- Primi adest quoque ab altero latere portio, inter Lumbricalem tertium, & os metatarsi osque primum digiti hujus. Confer Fig. 22. y.
- Z** Interosseus digiti minimi: cujus extremum apparet inter Lumbricalem quartum, & os primi ordinis ejusdem minimi. Confer Fig. 22. s.
- a b** Flexor brevis digiti minimi. **b** extremum tendineum, infertum ossi primo minimi.
- c** **d** **e** **f** Lumbricales: **c** quartus, **d** tertius, **e** secundus, **f** primus. Confer Fig. 20. **Z**. **X**. **W**. **S**.
- g** **h** Transversalis pedis. **h** principium tendineum. Confer Fig. 21. **f**.
- i** Interosseus secundus digiti secundi parvorum.
- Primi quoque portio ab altero latere adest, inter Lumbricalem secundum & os metatarsi osque primi ordinis digiti hujus. Confer Fig. 22. s.
- k** Interosseus secundus digiti primi parvorum.
- Primi portio ab altero latere quoque adest, inter Lumbricalem primum & os metatarsi osque primi ordinis hujus digiti. Confer Fig. 22. m.
- l** **m** Tendo Flexoris longi digitorum, m infertus ossi tertio. Supra quoque ab illo tendinis Flexoris brevis digitorum latere, quo spectat pollicem, adest pars hujus tendinis Flexoris longi. Idem tendo in reliquis digitis parvis. Confer Fig. 20. **N**. **O**. **P**. **Q**.

- n** **o** Tendo Flexoris longi pollicis, o infertus pollicis ossi ultimo.
- p** Abductor pollicis.
- q** **q** Flexoris brevis pollicis pars ad os sesamoideum interius pertinet.
- r** **s** **t** Extremum tendineum commune Flexori brevi pollicis, Adductori-que, & Transversali pedis. **s** hac parte infertum ossi sesamoideo interiore, **t** hac conjunctum cum ligamento, quod ab osse sesamoideo interiore pertinet ad os primum pollicis, cum eoque eidem ossi infertum.
- u** Ligamentum, quod ab osse sesamoideo interiore pollicis pertinet ad os ejus primum, conjungit se cum parte illa extremi communis Flexoris brevis pollicis, Adductorisque, & Transversalis pedis, quae Adductoris est.
- v** Pars portionis, quam aponeurosis plantae media dat principii Flexoris brevis pollicis. Confer Fig. 18. **H**.
- w** **x** **y** Flexoris brevis pollicis pars ad os ejus sesamoideum exterius pertinet. **x** hac parte adjungit se tendini Abductoris pollicis, **y** hac infert ossi sesamoideo.

FIGURAE XX.

Secundus ordo Musculorum, remotis, Abductore digiti minimi, maxima parte Abductoris pollicis, Flexore brevis digitorum pedis.

- A B** Tendo Flexoris longi digitorum pedis: **B** nodus, quae se ad calcaneum atterit. **C D E F G** Caput, quod ad Flexorem digitorum longum in planta accedit, è duabus à principio constans portionibus, **C** & **D**. Partis alterius **C**, origo **E** à calcaneo. Altera **D**, tenui tendine **F** incipit, **G** à calcaneo oriente. **H** Portio, quam tendo Flexoris longi digitorum adjungit continuatque tendini Flexoris longi pollicis. **I K L M** quatuor tendines, in quos una cum capite, quod ad ipsum accedit, abit: qui tendines ad digitos quatuor parvos pertinent. **N**. **O**. **P**. **Q**, per longitudinem quodammodo fissi, **R** infertique ossibus tertis.
- S T V** Lumbricalis primus, **T** oriens à tendine primo & secundo Flexoris longi digitorum. **V** tendo ejus: ex quo & reliquorum tendo intelligitur.
- W** Lumbricalis secundus.
- X Y** Lumbricalis tertius, **Y** oriens à tendine secundo & tertio Flexoris longi digitorum.
- Z a** Lumbricalis quartus, **a** oriens à tendine tertio & quarto Flexoris longi digitorum.
- b c d e** Tendo Flexoris longi pollicis pedis, **c** hic portione à Flexori longi digitorum pedis tendine accepta auctus, dein **d** per longitudinem quodammodo fissus, ad postremum **e** infertus est ossi ultimo pollicis.
- f g h** Tendo Tibialis pollicis. **f** nodus ejus, quae ad caput tali applicatus. **g** hic subtus ossi naviculari infertus. **h** hic infertus cuneiformi magno.
- i k** Tendinis Tibialis anticae extrema duo, quorum alterum **i** infertum ossi cuneiformi magno, alterum **k** pertinet ad os metatarsi pollicis.
- l** Pars portionis, quam aponeurosis plantae media dat principii Flexoris brevis pollicis. Confer Fig. 18. **H**.
- m n** Tendo Abductoris pollicis, truncatus. **n** extremum, quo se cum ligamento, quod ab osse sesamoideo pollicis exteriore pertinet ad os ejus primum, conjungit, infertique ossi primo pollicis.
- o** Ligamentum, quod ab osse sesamoideo exteriore pollicis pertinet ad os ejus primum, conjunctum cum extremo tendinis Abductoris pollicis.
- p q r** Flexoris brevis pollicis pars, quae ad os sesamoideum pollicis exteriore pertinet. **q** hac parte adjungit sese tendini Abductoris pollicis. **r** hac infert sesamoideo exteriore.
- s s** Flexoris brevis pollicis pars, quae pertinet ad os sesamoideum interius pollicis.
- t t** Abductor pollicis.
- u v w** Extremum tendineum commune Flexoris pollicis brevis, Adductoris pollicis, & Transversalis pedis: **v** hic infertum ossi sesamoideo interiore pollicis, **w** hic conjunctum cum ligamento, quod ab osse sesamoideo interiore pollicis pertinet ad os primum pollicis; eique ossi cum ligamento illo infertum.
- x** Ligamentum, quod ab osse sesamoideo interiore pollicis pertinet ad os primum pollicis; & conjunctum est cum extremo tendineo Adductoris pollicis.
- y** Tendo Peronei brevis.
- z a β** Tendo Peronei longi. **α** nodus, quae juxta calcanei eminentiam incedit. **β** nodus alter, quae se ad os cubiforme inflectit.
- γ δ ε** Ligamentum, quod à calcaneo oriens **δ**, infert se cubiformis eminentiae, ad quam se inflectit tendo Peronei longi. **ε** hac parte infertum eminentiae illi.
- ζ** Pars tendinea, quae oritur à cubiformis tubere imo, abique in principia Flexoris brevis digiti minimi, Interossei ejusdem, & Interossei secundi digiti tertii parvorum. **η** Excursus ligamenti, cui **γ** inscripta; qui adjungens se parti tendineae mododictae **ζ**, cum ea efficit partem tendineam communem **θ**, quae accedit ad principia Flexoris brevis digiti minimi, Interossei ejusdem digiti, utriusque Interossei digiti tertii parvorum, Adductoris pollicis.
- ι κ** Flexor brevis digiti minimi, **κ** extremo tendineo infertus ossi primo digiti minimi.
- λ** Interosseus digiti minimi. Ejus extremum tendineum, quod infertum ossi primo hujus digiti, apparet inter Lumbricalem quartum & os primi ordinis digiti hujus: confer Fig. 22. s.
- μ ν** Interosseus secundus digiti tertii parvorum. **ν** extremum tendineum, infertum ossi primo digiti illius.
- ξ η** Interosseus primus digiti tertii parvorum; cujus Interossei extremum tendineum, infertum ossi primi ordinis ejusdem digiti, adest inter Lumbricalem tertium & os metatarsi osque primi ordinis digiti hujus: confer Fig. 22. y.

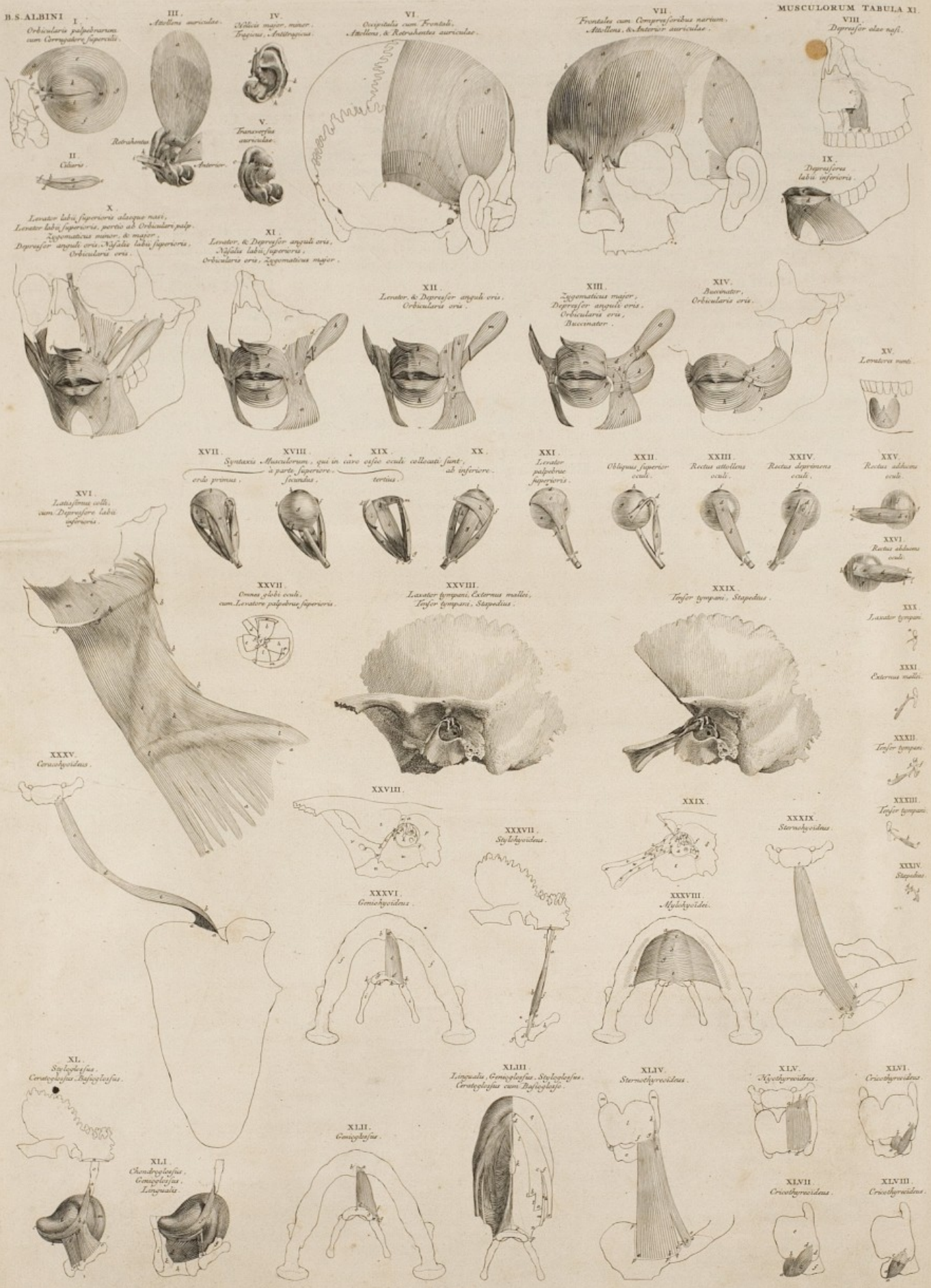

TABULAE ANATOMICAE UNDECIMAE

MUSCULORUM HOMINIS

EXPLANATIO.

Sequentibus Tabulis singuli Musculi separatim exhibiti sunt, una cum ossibus, quibus affixi, adjectique; partibusque aliis, ad quas pertinent; ut opportunum visum est. Omnia duplo majora quam in Tabulis superioribus, eodem autem positu, & in quantum in iis existant, plane eadem: paucis exceptis, ad quae positus alius requirebatur, aut naturalis etiam magnitudo; de quibus suis in locis monitum.

Ossium, & aliarum partium figurae, quae pleraeque omnes tantummodo lineares sunt, aut per se satis cognoscentur, aut ex Tabulis Sceleti, & Ossium: quocirca index non nisi paucis additus.

MUSCULI PALPEBRARUM AMBITUSQUE OCULI, & SUPERCILII.

Adde *Frontales* Fig. 7.

FIGURAE I.

Orbicularis palpebrarum cum Corrugatore supercilii.

Quia Corrugator supercilii cum Orbiculari palpebrarum ita conjunctus est, ut pro parte ejus haberi possit, una cum eo exhibitus.

a *Corrugator supercilii*, accedens ad superiorem & ad inferiorem Orbicularis partem. A quo Corrugatore extimus Orbicularis margo per canthum minorem genaeque fit.

b Origo ejus ab ossis frontis, in glabella, & capite supercilii; principio uno, latiore.

In *Syntaxi*, Tab. II. a b in capite. In prima non apparet principium ejus, utpote sub Frontali delitescens.

c d e f g h i k l m *Orbicularis palpebrarum*.

c Principii superioris pars crassior, qua oritur tum ab ossis frontis, statim supra priorem partem ossis unguis; tum à vicina parte ossis maxillaris superioris. Ipsa autem origo exhiberi hic nequivit: at facile intelligetur, si conferatur Tab. I. Sceleti.

d Principii inferioris pars crassior, qua in cantho majore oritur ab inferiore parte ligamenti n: & in primis subtus ab ora foraminis oculi, facta à processu nasali ossis maxillaris superioris. Nequivit pariter ipsa ab ossis origo hic exhiberi: confer autem Sceleti Tab. I.

e f g Pars crassior, ambitum oculi tenens, hoc est, e supercilium, f magnam genae partem, & g quod ab angulo minore usque in tempus est, circum quem angulum fibrae continuae sunt.

h Pars tenuior principii superioris, qua oritur à superiore parte ligamenti n.

i Pars tenuior principii inferioris, qua oritur ab inferiore parte ligamenti n.

k l Partes tenuiores, quibus palpebrae obducuntur, quaeque à ligamento n oriuntur, principis h, i; & suis fibris ultra canthum minorem conveniunt in angulos acutos m, seseque ibi decussant, implicantque.

In *Syntaxi*, Tab. I. m n o p q r in capite: ubi juxta canthum majorem porroque in supercilio, tectus Frontali d e f g.

n Ligamentum, quod ab ossis maxillari superiore, è regione commissurae palpebrarum in cantho majore, ex transversò ad commissuram illam deductum.

In *Syntaxi*, Tab. I. s in capite: & Tab. II. g in capite.

o Os frontis. Confer Sceleti Tab. I.

p Processus nasalis ossis maxillaris superioris. Confer Sceleti Tab. I.

FIGURAE II.

Ciliaris.

a Pars, quae marginem palpebrae superioris tenet, b oriens à ligamento f.

c Pars marginem tenens palpebrae inferioris, pariterque oriens d à ligamento f.

e Duae illae partes canthum minorem circumteunt continuae.

In *Syntaxi*, Tab. II. h h in capite.

f Ligamentum, quod ab ossis maxillari superiore, è regione commissurae palpebrarum in cantho majore, ex transversò ad commissuram illam deductum.

AURICULAE.

Adde *Attollentem* & *Retrabentes* Fig. 6, & *Attollentem* & *Anteriorem* Fig. 7.

FIGURAE III.

Auriculae Attollens, Anterior, Retrabentes, ex interiore parte.

a b c c *Attollens*.

a Principium tendineum, tenue.

b Pars carnea.

c c Extremi tendinei insertio, superiori & eidem priori parti eminentiae, quae in dorso cartilaginis auriculae est, qua extrinsecus cavum illud, quod medium inter crura anhelicis.

d Fibræ priores magis in posteriora vergunt, quam posteriores in priora.

Adde Fig. 6. g h, & Fig. 7. o p p q.

d Eminentia, quae in dorso cartilaginis auriculae est, qua extrinsecus cavum illud, quod medium inter crura anhelicis.

e f g *Anterior*.

e Principium tendineum.

f Pars carnea, abeuns in extremum tendineum, quod insertum dorso g helicis eminentiae illius, quae concham distinguit, excurrens per eam.

Adde Fig. 7. r r s.

h i k l m *Retrabentes*.

h Principium tendineum Retrahentis superioris.

i Principium tendineum Retrahentis medii, qui hic insignior est, longiusque veniens.

k Venter carneus communis superioris & medii. Quod ut in corpore, è quo hanc figuram sumsi, sic in aliis animadverti. Venterque ille abit in extremum tendineum, hic insertum inferiori parti dorsi l superioris illorum auriculae cavorum, in quae concham helicis eminentia distinguit.

m Retrahentium inferior, ut illo in corpore fuit, insertum dorso n inferioris illorum auriculae cavorum, in quae concham distinguit excurrens helicis eminentia.

Adde Fig. 6. i k l.

FIGURAE IV.

Helicis major & minor, Tragicus, Antitragicus.

a b *Helicis major*, principio tendineo oriens à superiore parte partis exterioris acuti helicis processus æ.

b Extremo in aliis helicis extrinsecus hic insertus; in aliis per exteriora Attollentis auriculae excurrens.

In *Syntaxi*, Tab. I. o in capite: & Tab. IX. n in capite.

c *Helicis minor*, helici d e, ubi illa è concha per priora auriculae adscensura, incisuram habet, extrinsecus adjacens, & altero extremo, infra incisuram illam affixus, altero supra eam.

In *Syntaxi*, Tab. I. z in capite: & Tab. IX. o in capite.

f *Tragicus*, oriens à media exteriori parte cartilaginis conchae g, juxta tragus; & ad superiorem partem tragi, vicinamque conchae desinens.

In *Syntaxi*, Tab. I. a in capite: & Tab. IX. p in capite.

h k k *Antitragicus*, h oriens ab exteriori parte cartilaginis antitragi i, qua ille maxime eminent: k k extremo tendineo insertus margini conchae l, in ipso angulo incisurae, quam cartilago auriculae pone antitragum ad imum helicis habet.

In *Syntaxi*, Tab. I. n in capite: & Tab. IX. q in capite.

FIGURAE V.

Transversus auriculae.

a b c d Pars ad anhelicem pertinens, cujus partis fibrae longiores sunt. a b principio tendineo oritur à posteriore parte dorsi a b cavi superioris conchae.

c c è extremo tendineo inserta cavo anhelicis dorso c c, & parva etiam parte eminenti dorso scaphae d.

a e e f Pars ad scapham pertinens, è fasciculis constans brevioribus, laxiusque conjunctis, & magnam partem tanquam in plures musculos minores distinctis, ac fere tendineis. Oritur à superiore parte dorsi a f cavi superioris conchae: e e inserta inferiori parti eminentis dorsi scaphae e e.

Hic in praecedentibus Tabulis exhiberi nequivit.

TABULAE MUSCULORUM UNDECIMAE EXPLANATIO.

CUTIS CAPITIS, FRONTIS, SUPER-
CILIORUM, DORSI NASI

FIGURAE VI

Occipitalis cum Frontali. Attollens auriculam, & Retrabentes.

- a b b c d e e. *Occipitalis.*
- a Primum tendineum, oriens ab offe occipitis b b, & temporis.
- c Pars carnea.
- d e e Aponeurosis, in quam caro abit. e e hic Temporalis, qui subjacet, eam attollit.
- In *Syntaxi*, Tab. V. a b c d d in capite: & Tab. IX. a b c d in capite.
- f *Frontalis.*
- In *Syntaxi*, Tab. V. h in capite.
- Vide Fig. 7. a a b & c.
- g h *Attollens auriculam.*
- g Primum tendineum, tenuibus sparsisque filis sensim abscedens ab Epicranio, rotundi ambitus initio.
- h Pars carnea, auriculam subeunt.
- Adde Fig. 7. o p p q, & Fig. 3. a b c c.
- In *Syntaxi*, Tab. V. f g in capite: & Tab. IX. g h in capite.
- i. k. l *Retrabentes*, auriculam subeunt.
- i Superior, k medius, principio tendineo orientes ab offe occipitis.
- l Inferior, pariter ab offe occipitis oriens.
- Adde Fig. 3. h. i. k. l. m.
- In *Syntaxi*, Tab. V. m. n. o in capite: & Tab. IX. k. l. m in capite.

FIGURAE VII

Frontales cum Compressoribus narium. Auriculae Attollens, & Anterior.

- a a b b c d e f g h i k *Frontales.*
- aa Frontalium aponeurosis, qua cum Occipitalibus conjuncti.
- bb Partes carnae, ovato mucrone incipientes, & circa superiorem eandemque mediam frontis partem se conjungentes in unum c.
- d Pars per glabellam excurrens, porroque per dorsum nasi, ubi ad postremum in aponeurosem tenuem abit, quae confluit cum simili tenuitate Compressorum narium; quibus e hac parte implicata, f hac continuata.
- g Portio, quae accedit ad anteriorem partem principii Levatoris labii superioris alaeque nasi: à quo rescissa.
- h Mucro, qui se offi frontis in angulo majore oculi inferit, mox supra ligamentum, quo angulus major oculi alligatus offi maxillari superiori, n Fig. 1.
- i Hic fibrae se ex latere secundum supercilium flectunt ad angulum majorem.
- k Hac parte ad Orbicularem palpebrarum definit. Ubi in aliis animadversae fibrae, quae se Corrugatori circa tempus adjucebant, circumeunt cum eo canthum minorem.
- In *Syntaxi*, Tab. I. a a b b c d d e e f f g g h h i k l in capite.
- l m n n *Compressores narium.*
- Principium, oriens ab exteriori parte radicis alae nasi.
- m Hic se in membranae speciem extenuat; quae se cum simili membranaeae Frontalium extremo conjungit f, implicataque e, ac fasciculis subtilibus dorsum nasi confendit, donec eos dexter sinisterque commisceant, n n.
- In *Syntaxi*, Tab. I. t u in capite: ubi ex parte tectus Levator labii superioris alaeque nasi, x y.
- o p p q *Attollens auriculam.*
- o Primum tendineum, p p tenuibus sparsisque filis sensim abscedens ab Epicranio.
- q Pars carnea, auriculam subeunt.
- Adde Fig. 6. g h, & Fig. 3. a b c c.
- In *Syntaxi*, Tab. I. r d in capite.
- r r s *Anterior auriculae.*
- r r Primum tendineum, quod tenuibus sparsisque tendineis filis nascitur ex Epicranio, supra zygoma fere medium.
- s Pars carnea, auriculam subeunt.
- Adde Fig. 3. e f g.
- In *Syntaxi*, Tab. I. Z in capite. Et Tab. V. k in capite: & Tab. IX. i in capite.
- t Aponeurosis Occipitalis.
- In *Syntaxi*, Tab. I. a.

NASI

Adde *Frontalem & Compressorem naris* Fig. 7. & *Levatores labii superioris alaeque nasi* Fig. 10.

FIGURAE VIII

Depressor alae Nasi.

- a a b Primum, quo oritur ab offe maxillari superiore, extrinsecus ubi gingiva, ab alveolis dentium incisorum a a, & canini b.
- c c Hic se inferit circum alae radicem.
- d Hic subtus se inferit, à septo nasi secundum foramen nasi, qua is cum labio cohaeret, usque ad alam.
- In *Syntaxi*, Tab. III. j m in capite; ubi tecta pars Orbiculari oris n. Dein Tab. II. F in capite; ubi magnam partem tectus Nasalis labii superioris G, & Orbiculari oris H.

ORIS ET LABIORUM, QUORUM ALII ETIAM
AD GENAS PERTINENT, ALII AD
BUCCAS, ALII AD LOCA, QUAE
SUNT A MENTI LATERIBUS.

Adde *Latissimum colli* Fig. 16.

FIGURAE IX

Depressores Labii inferioris.

- a a. a Origo ab exteriori parte maxillae inferioris, paulo supra imum ejus marginem, à latere menti.
- b b Extrema, quae pertinent ad totam prope longitudinem labii inferioris, hoc ubi rubrum esse incipit, definitia.
- c Hic se decussant.
- Adde Fig. 16. m f.
- In *Syntaxi*, Tab. II. KKLM in capite. Dein Tab. I. MMN in capite; ubi majorem partem tecti Depressoribus angulorum oris Q Q, & fasciculis subtilibus LL, qui partim procedunt à Zygomaticis majoribus, partim à Depressoribus angulorum oris veluti abluunt.
- d e Orbicularis oris pars, quae est in rubro margine labiorum. Haec addita, quo appareat, quomodo Depressores labii inferioris ad eam in labio inferiore desinant.

FIGURAE X

Levator labii superioris alaeque nasi. Levator labii superioris. Portio ab Orbiculari palpebrarum accedens ad labium superius. Zygomaticus minor, & major. Depressor anguli oris. Nasalis labii superioris. Orbicularis oris.

- Hi omnes simul exhibit, quod adeo cohaerent inter se.
- a b c *Levator labii superioris alaeque nasi.*
- a Origo à processu nasali ossis maxillaris superioris, juxta canthum majorem oculi, principio tendinoso.
- b Extremum, quod per labium superius juxta nasi latus decurrit, per priora Nasalis labii superioris, sensim extenuatum, perque labium evanescens. Ubi juxta alam nasi procedit, fasciculos inferere solet superiori ejus parti juxta genam: quod exhiberi hic non potuit.
- c Portio tenuis, quam per pingue lateris nasi demittit ad alam, eam versus paulatim evanescentem.
- d Portio, quae ad anteriorem ejus partem accedit à Frontali, g Fig. 7: à quo rescissa.
- In *Syntaxi*, Tab. I. w x y in capite: ubi principium ejus ex parte tectum Orbiculari palpebrarum q.
- e e f *Levator labii superioris.*
- e e Primum simplex, quo in gena supra foramen, quod infra orbem offeum oculi est, oritur, secundum inferiorem partem orbis illius.
- f Extremum, quod per labium superius super Orbiculari oris partem, quae à Nasali labii superioris efficitur, excurrunt, insigniter extenuatum sensim evanescit. In fine conjungit se cum Levatore labii superioris alaeque nasi.
- In *Syntaxi*, Tab. I. z a in capite: ubi principium ejus tectum Orbiculari palpebrarum q m.
- g h *Portio ab Orbiculari palpebrarum accedens ad labium superius.*
- g Hic rescissa ab Orbiculari illo.
- h Extremum, quod se mox ab altera parte adjungit ad Levatorem labii superioris: post ab altera ad Zygomaticum minorem, & cum iis se per labium superius extenuat, definitque.
- In *Syntaxi*, Tab. I. B in capite.
- i k *Zygomaticus minor.*
- i Ortus à priori parte lateris externi ossis jugalis, aliquanto infra quam à media lateris illius altitudine.
- k Extremum extenuatum, quo per labium superius supra Orbicularem oris excurrit, ut proxime praecedens.
- In *Syntaxi*, Tab. I. C in capite: ubi principium contactum est Orbiculari palpebrarum m.
- l m n *Zygomaticus major.*
- l Origo ab externo latere ossis jugalis, paulo supra ejus marginem inferiorem, ibi ubi processum posteriorem inchoat.
- m Hic abit in Depressorem anguli oris.
- n Subtiles fasciculi, qui per exteriora primum Depressoris anguli, dein Depressoris labii inferioris, excurrunt, à latere anguli per proximam labii inferioris partem in latus oppositum.
- Adde Fig. 13. a b c d e.
- In *Syntaxi*, Tab. I. EFG in capite: ubi principium ex parte tectum Orbiculari palpebrarum m.
- o o m *Depressor anguli oris.*
- o o Origo, ab exteriori parte imi marginis maxillae inferioris, à latere menti.
- m Extremo suo se ab exteriori parte continuat Zygomatico majori.
- Adde Fig. 11. a b c, & Fig. 12. e f g, & Fig. 13. f g h i.
- In *Syntaxi*, Tab. I. QRRS in capite.
- p Subtiles fasciculi, à Depressore anguli veluti abluentes, unaque cum similibus Zygomatici majoris n, per exteriora Depressoris labii inferioris excurrunt.
- In *Syntaxi*, Tab. I. L in capite.
- q r *Nasalis labii superioris*, qui pro capite ad Orbicularem oris accedente haberi potest.

TABULAE MUSCULORUM UNDECIMAE EXPLANATIO.

q Principium, oriens in globo nasi ab apice cartilaginis, è qua cum pare ejus globus ille majorem partem fit: indeque continuo secundum marginem septi, ex ejus involucri, usque qua labium septo continuatum.

r Hic se ad Orbicularem oris adjungit.

Adde Fig. 11. f.

In *Syntaxi*, Tab. II. G in capite. Dein Tab. I. H in capite: ubi (ut hic) ex parte tectus extremo Levatoris labii superioris alaeque nasi y, Levatoris labii superioris A, portio ab Orbiculari palpebrarum accedens B, Zygomatici minoris C.

st Orbicularis oris.

t Pars, quae est in rubro margine labiorum.

Adde Fig. 11. ghii, & Fig. 12. hi, & Fig. 13. mo, & Fig. 14. fghikl.

In *Syntaxi*, Tab. I. HKK in capite: ubi (ut hic) in labio inferiore tectus est Zygomaticis majoribus L.L., & Depressoribus labii inferioris L.Q.L.Q.

u Depressor labii inferioris, hic magnam partem tectus Depressore anguli oris oom: itemque subtilibus fasciculis, ab eo veluti abluentibus p; & excurrente portione tenui Zygomatici majoris n, ut in *Syntaxi*, Tab. I. MN tectus QL in capite.

Vide Fig. 9. abc.

Ex sinistris his dextri facile cognoscuntur.

FIGURAE XI.

Zygomaticus major. Depressor anguli oris. Levator anguli. Nasalis labii superioris. Orbicularis oris.

k l m *Zygomaticus major.*

l Hic refecta pars exterior, quae se continuat Depressori anguli, & excurrit per labium inferius. Confer mo Fig. 10.

m Pars tenuis, quae decurrit pone continuationem Depressoris Levatorisque anguli oris, c Fig. 13.

a b *Depressor anguli oris.*

b Hic refecta pars exterior, quae se continuat Zygomatico majori. Confer oom Fig. 10.

c Pars, quae abit in Nafalem labii superioris, inque exteriorem partem Orbicularis oris, qua is labium superius ab oris angulo juxta os ambit. Jacet haec pars Depressoris sub fibris Zygomatici majoris, n Fig. 10; hic remotus.

Adde Fig. 12. efg, & Fig. 13. fgh.

d d e *Levator anguli oris*, hic à principio quodammodo biceps.

d d Origo è fossula, quae in priori parte ossis maxillaris superioris, inter dentes molares primos & foramen, quod infra orbem osseum oculi est.

e Hac parte se continuat Depressori anguli.

Adde Fig. 12. abcd.

In *Syntaxi*, Tab. II. BC in capite. Dein Tab. I. DD in capite; ubi tectus Zygomatici majoris parte exteriore G, quae se continuat Depressori anguli oris, & per labium inferius excurrit: tectus & Zygomatico minore C, & portione ab Orbiculari palpebrarum accedente ad labium superius B, & Levatore labii superioris z A.

f *Nasalis labii superioris*, nudus: qui se ad Orbicularem oris in labio superiore adjungit, continuatque Depressori anguli oris c.

Vide Fig. 10. q r.

In *Syntaxi*, Tab. II. G in capite.

g h i i *Orbicularis oris.*

g Pars, quae est in labio superiore; hic continuatio Depressorum anguli oris c.

h Pars, quae in labio inferiore.

i i Partes, quae in rubro margine labiorum.

Adde Fig. 12. hi, & Fig. 13. mo, & Fig. 14. fghikl.

In *Syntaxi*, Tab. III. n o p p q r s in capite. Dein Tab. II. HII in capite, ubi in labio inferiore tectus Depressoribus labii illius KKM. Dein Tab. I. HKK in capite; ubi in labio inferiore tectus est Depressoribus labii inferioris L.Q.L.Q., & Zygomaticis majoribus L.L.

FIGURAE XII.

Levator anguli oris, Depressorque. Orbicularis oris.

a b c d *Levator anguli oris.*

a b Quodammodo biceps à principio.

c Pars ejus, quae se continuat interiori parti Depressoris anguli oris.

d Pars, quae ad exteriorem partem Orbicularis oris accedit, qua is se per labium inferius flectit.

Vide Fig. 11. dde.

e *Depressor anguli oris.*

f Hinc refecta Depressoris pars exterior, quae ex parte se continuat Zygomatico majori, m Fig. 10, & b Fig. 11; ex parte accedit ad Orbicularem oris, c Fig. 11.

g Pars interior, quae Levatori anguli oris continuata.

Vide Fig. 10. oom.

h i *Orbicularis oris.*

h Pars, quae est in labio inferiore; hic continuatio Levatorum angulorum oris d.

i Pars, quae in labio superiore.

Vide Fig. 11. ghii.

k Nafalis labii superioris. Vide Fig. 11. f.

l Hic Orbicularis oris truncatus est, remotaque illa ejus pars, quae Levatorum anguli oris tegit in Fig. 11.

m Zygomaticus major, ut Fig. 11. klm.

FIGURAE XIII.

Zygomaticus major. Depressor anguli oris. Orbicularis oris. Buccinator.

abcd e *Zygomaticus major.*

b Hic refecta pars exterior, quae se continuat Depressori anguli, & excurrit per labium inferius: ut Fig. 11. l.

c Pars tenuis, quae decurrit pone continuationem Depressoris Levatorisque anguli oris: eadem, quae Fig. 11. m. Eaque deinde

d se potissimum adjungit exteriori parti Buccinatori, cum eoque pergit ad Orbicularem oris, ejus deinde partem in labio superiore efficiens:

e praetereaque aliqua parte se deorsum curvat, continuatque interiori parti Depressoris anguli oris.

f g h i *Depressor anguli oris.*

g Hinc, ut Fig. 12. f, refecta pars exterior, quae ex parte se continuat Zygomatico majori, m Fig. 10, & b Fig. 11; ex parte accedit ad Orbicularem oris, c Fig. 11.

h Hic refecta pars interior, quae continuata Levatori anguli, g Fig. 12.

i Pars, quae ad interiorem partem Orbicularis oris in labio superiore accedit.

k k Buccinator. Vide Fig. 14. a & c.

l Nafalis labii superioris, k Fig. 12.

m Orbicularis oris pars, quae est in labio superiore, i Fig. 12.

n Hic truncata, ut l Fig. 12.

o Orbicularis oris pars, quae est in labio inferiore, h Fig. 12.

p Hic truncata, ubi ad eam extrinsecus accedit pars Levatoris anguli, d Fig. 12.

FIGURAE XIV.

Buccinator. Orbicularis oris.

a b c d e *Buccinator.*

b Pars, quae abit in Orbicularis oris partem, quae est in labio superiore.

c Pars, quae abit in Orbicularis oris partem, quae est in labio inferiore.

d Buccinator fasciculus, qui ad labium superius procedit, acceditque ibi ad interiorem partem Orbicularis oris.

e Hac parte Buccinator continuat se portioni k l, ad Orbicularem oris accedenti.

Vide Fig. 13. k k, & adde Fig. 23. Tab. XII.

In *Syntaxi*, Tab. III. v w x y z in capite. Dein Tab. II. z in capite; ubi pars tecta Levatore anguli oris B, & Depressore E; pars pone Masseterem r delitescit. Dein Tab. I. T in capite; ubi pariter tectus Levatore anguli oris D, & Depressore Q S, & pone Masseterem V delitescit; & praeterea tectus Zygomatico majore E G, & Latillimo colli d y y.

f g h i *Orbicularis oris.*

f Pars, quae in labio superiore est.

g Hic refectus Depressor anguli oris, qua abit in exteriorem partem Orbicularis oris, qua is labium superius ab angulo oris juxta os ambit, c Fig. 11.

h Pars, quae est in labio inferiore.

i Hic subit fasciculum d, & continuatur Buccinatori. Extrinsecus autem accipit partem Levatoris anguli, d Fig. 12, hic remotam.

k l Portio, quae ad Orbicularem oris accedit, procedens à maxilla inferiore.

k Origo ejus ab exteriore parte maxillae inferioris, infra eminentem alveolum dentis canini.

l Hinc porro se continuat Buccinatori.

Adde Fig. 11. ghii, & f, & Fig. 12. hid, & k, & Fig. 13. moi, & l.

In *Syntaxi*, Tab. III. t u in capite; ubi primum initium tectum Levatore menti B. Dein Tab. II. ubi inter Depressorem labii inferioris KL & Depressoris anguli oris partem E in capite: caeterum tectus ibi utroque; & quae ibi nuda pars, ea in Tab. I. Depressori anguli QRSS in capite, subiecta.

MENTI.

FIGURAE XV.

Levatores menti.

a Principium oriens à priori parte maxillae inferioris, mox infra marginem ejus superiorem, ab alveolo incisoris lateralis, ab eoque ab altera parte usque ad alveolum incisoris medii, ab altera usque ad canini alveolum.

b Hic ad se mutuo curvat, se in mento commiscunt, partimque continuant.

c Fasciculi, quos pingui menti immiscunt.

In *Syntaxi*, Tab. III. B B y d in capite; ubi à principio tecti Orbiculari oris r.

Dein Tab. II. NO in capite; ubi pars major subiecta Depressoribus labii inferioris KK. Dein Tab. I. OP in capite; ubi pariter pars major subiecta Depressoribus labii inferioris MM.

ORIS, LABII INFERIORIS, VICINAE MAXILLAE, AURICULAE, CUTIS COLLI QUAE EST INFRA MALAM, USQUE IN PECTUS ET HUMERUM.

FIGURAE XVI.

Latissimus colli, cum Depressore labii inferioris.

aaa &c. *Latissimus colli.*

aaa Principium è tenuibus magnamque partem sparsis fasciculis constans: quo in pectore infra clavicularum, & in humero incipit.

b. b. b Fasciculi, qui in quibusdam hominibus in latere colli accedunt.

c. c. c Fasciculi sparsi, quibus in mala evanescentibus definit.

d Fasciculus, qui per exteriorem partem Depressoris anguli oris porrectus angulum illum vertit.

e e Pars tenuis, quae subit Depressorem anguli oris, cum eoque decurrit, seseque conjungit.

f Hic portionem dat Depressori labii inferioris.

g g Hic se maxillae inserit, infra ortum Depressoris anguli oris.

TABULAE MUSCULORUM UNDECIMAE EXPLANATIO.

h Hic maxilla, quam confendit, eminet.
 ik Hic eminent, i Sternomastoideus, k Cleidomastoideus; quos vestit.
 ll Hic clavícula eminent.
 In *Syntaxi*, Tab. I. a &c. in collo.
 m *Depressor labii inferioris*. Vide Fig. 9. aabc.
 n *Depressor anguli oris* hic truncatus.

PALPEBRAE SUPERIORIS. GLOBI OCULI.

FIGURAE XVII.

Syntaxis Musculorum, qui in cavo osseo oculi sinistri collocati sunt, à superiore parte exhibitæ, una cum tarso palpebrae superioris, globo oculi, nervo optico, cartilagine orbiculi Obliqui superioris.

a Levator palpebrae superioris. Vide Fig. 21. A principio ex parte subjacet Obliquo superiori. Confer Figuram eandem.
 b Tarsus palpebrae superioris.
 c Rectus attollens, qui Levatori palpebrae magnam partem subjacet. Vide & confer Fig. 23.
 g Rectus deprimens. Vide Fig. 18. dd, & Fig. 19. ik.
 f Rectus abducens. Vide Fig. 18. ab, & Fig. 19. abc. Ex parte in fine subjacet Levatori palpebrae superioris: confer Fig. 18. Ab initio Recto attollenti: confer Fig. 18. Itemque nervo optico: vide Fig. 18.
 d Obliquus superior, cum cartilagine orbiculi, circa quam se tendine suo inflectit. Vide Fig. 22. Tendo in fine subjacet Levatori palpebrae superioris, & Recto attollenti. Confer Figuram eandem.
 e Rectus adducens, subjectus Obliquo superiori. Vide Fig. 18. c, & Fig. 19. efg.
 h Obliquus inferior. Vide Fig. 19. llm.
 i Globus oculi. Vide Fig. 18. g.
 k Nervus opticus, truncatus. Vide Fig. 18. i.
 Initia Obliqui superioris, Levatoris palpebrae superioris, Recti attollentis, ambiunt nervum opticum: quemadmodum ab inferiore parte initia Recti abducens, deprimentis, adducens, Fig. 20.

FIGURAE XVIII.

Remotis Musculis primis figurae proxime praecedentis, Levatore palpebrae superioris cum tarso, Recto attollente, Obliquo superiore cum cartilagine orbiculi sui, proxima facies exhibitæ.

ab Rectus abducens. b tendo scleroticae insertus. Principium crassius jacet sub nervo optico. Vide Fig. 19. c.
 c Rectus adducens. Caput crassius subjacet nervo optico. Confer Fig. 19. f.
 dd Rectus deprimens. Vide Fig. 19. ik.
 ef Obliquus inferior. Vide Fig. 19. llm.
 Ejus extremum latum et scleroticae innexum, in externo globo latere, inter nervum opticum, & mediam rotunditatem, quae inter eum & corneam intercedit.
 gh Globus oculi. h cornea.
 i Nervus opticus.

FIGURAE XIX.

Musculos eosdem exhibet, quos Figura octava & decima, remoto globo oculi cum nervo optico.

a Rectus abducens, c caput praecipuum, ab initio tendineum, a Fig. 26. b caput gracilius, tendineum, c Fig. 26. d tendo, in quem abit. Confer Fig. 18. ab.
 e Rectus adducens. f caput praecipuum, majorem partem tendineum, a Fig. 25. g caput gracilius, tendineum, b Fig. 25. h tendo, in quem abit. Confer Fig. 18. c.
 i Rectus deprimens, qui à principio subjacet Recto abducenti a, & adducenti. k tendo, in quem abit. Confer Fig. 18. dd.
 ll Obliquus inferior. m principium tendineum. Confer Fig. 18. ef.

FIGURAE XX.

Est Syntaxis Figurae octavae decimae, ab inferiore parte exhibitæ.

a Rectus adducens. c caput crassius, majorem partem tendineum, a Fig. 25. b tendo, in quem abit. Confer Fig. 18. c, & Fig. 19. e.
 def Rectus abducens. e caput gracilius, tendineum, c Fig. 26. f tendo, in quem abit. Confer Fig. 18. a, & Fig. 19. a.
 gg Rectus deprimens. Vide Fig. 24. & confer Fig. 18. dd, & Fig. 19. ik.
 h Obliquus inferior. i principium tendineum. Extremo suo subit Rectum abducentem d. Confer Fig. 18. ef, & Fig. 19. llm.
 kl Globus oculi. l cornea.
 m Nervus opticus.

FIGURAE XXI.

Levator palpebrae superioris.

aa Principium tendineum, quo à principio cum Recto attollente oculi cohaeret, unaque cum eo & oritur à superiore, & à proxima interiore parte foraminis ossis multiformis, quo nervus opticus cavum osseum oculi intrat; & subitus etiam cohaeret cum vagina nervum opticum continente, portionibus tendineis exiguis, tanquam excursu quodam tendineo.
 b Pars carnea.

c Aponeurosis, in quam abit; pertinet ad palpebrae superioris cartilagineum, cui tarsi nomen.
 d Tarsus palpebrae superioris.
 e e Globus oculi.
 ff Nervus opticus.
 In *Syntaxi*, Fig. 17. a; ubi principium ejus ex parte subjacet principio Obliqui superioris d.
 Adde & Fig. 27. a.

FIGURAE XXII.

Obliquus superior.

a Principium tendineum, quo oritur à superiore & eadem laterali exteriori parte ambitus foraminis, quo nervus opticus intrat; & subitus etiam quodam veluti excursu tendineo cum vagina nervi optici cohaeret.
 b Venter carneus.
 c Tendo, qui d curvat se circum cartilagineum orbiculi, quem transit: post recurrit ad superiorem partem globi; ad quem appropinquans latefcit & extenuatur, ad postremumque se scleroticae oblique infert e; & quidem, si globum à priore parte in posteriorem metiaris, paulo post mediam summam partem ejus: si per transversum, aliquanto ultra medium, in latus externum.
 f Cartilago orbiculi alicujus, ossi frontis juxta canthum majorem sub supercilio affixi: quem tendo Obliqui superioris transit.
 In *Syntaxi*, Fig. 17. d; ubi tendo sub Levatore palpebrae superioris a primum, dein Recto attollente, incidit. Adde Fig. 27. d.
 gh Globus oculi. h cornea.
 i Nervus opticus.

FIGURAE XXIII.

Rectus attollens.

aa Principium tendineum, quod ab initio cohaeret cum Levatore palpebrae superioris, unaque cum eo oritur ab interno latere partis superioris foraminis optici: praetereaque à margine ossis multiformis, qui inter foramen optici, & quod mox infra illud sequitur, medius: & subitus etiam exiguis portionibus tendineis, tanquam tendineo quodam excursu, cohaeret cum vagina nervi optici.
 b Venter carneus.
 c Superficies tendinosa, qua tendo d hic incipit, scleroticae extremo suo innexus.
 In *Syntaxi*, Fig. 17. c; ubi ex parte tectus Levatore palpebrae superioris a. Adde Fig. 27. bcc.
 ef Globus oculi. f cornea.
 g Nervus opticus.

FIGURAE XXIV.

Rectus deprimens, ab inferiore parte.

a Principium tendineum, nihil quicquam cum optici nervi vagina cohaerens, orientisque ab inferiore & eadem cavum osseum oculi respiciente parte portionis ossiferae, quae foramen optici, & quod mox infra illud sequitur, discriminat. Animadverti & exigua parte oriens à ligamento illo, quod à latere inferioris partis foraminis optici, qua respicit foramen, quod mox infra sequitur, pertinet ad illius foraminis marginem oppositum, qua foramen illud rotundum est, juxta principii rimae, in quam abit, marginem inferiorem.
 b Venter carneus.
 c Superficies tendinosa, qua tendo d hic incipit, extremo suo scleroticae innexus.
 In *Syntaxi*, Fig. 20. gg, & Fig. 19. ik, ubi à superiore parte à principio tectus Recto adducente e, & abducente a. Adde & Fig. 18. dd, & Fig. 17. g.
 Adde & Fig. 27. l.
 ef Globus oculi. f cornea.
 g Nervus opticus.

FIGURAE XXV.

Rectus adducens, à latere.

a Caput crassius, idque tendineum; quo oritur ab inferiore parte foraminis optici, & à proxima lateris ejus illius, quo respicit nasum. Cum vagina nervi optici nihil quicquam cohaeret.
 b Caput gracile, pariter tendineum; quod ab initio cohaerens cum Levatore palpebrae superioris & Recto attollente, unaque cum iis cum Obliquo superiore; cum iis & à foramine optici oritur, & cum nervi illius vagina cohaeret.
 c Venter carneus.
 d Superficies tendinosa, qua tendo e hic incipit, scleroticae innexus extremo suo.
 In *Syntaxi*, Fig. 17. e; ubi subjacet majorem partem Obliquo superiori d, & à principio etiam Levatori palpebrae superioris. Dein Fig. 18. c, & Fig. 19. e, & Fig. 20. a. Adde Fig. 27. efg.
 fg Globus oculi. g cornea.

FIGURAE XXVI.

Rectus abducens, à latere.

a Caput crassius, à principio tendineum: quod primum cum Recto deprimente oritur, ab inferiore autem parte foraminis optici, juxta latus externum: continuoque inde inferiore parte sui à ligamento i, & ubi ligamentum illud desinit, continuo inferiore pariter parte sui (hic truncata b) oritur à proxima parte marginis foraminis, quod mox infra opticum sequitur. Atque hoc caput nihil quicquam cum optici vagina cohaeret.
 c Caput gracilius, tendineum; quod ab initio cohaeret cum Recto attollen-

TABULAE MUSCULORUM UNDECIMAE EXPLANATIO.

te, unaque cum eo & à foramine optici oritur, & cum vagina nervi illius cohaeret.
 d Venter cameus.
 e Superficies tendinosa, qua tendo f hic incipit, extremo suo innexus scleroticae.
 In *Syntaxi*, Fig. 17. f, & Fig. 18. a, & Fig. 19. a, & Fig. 20. d. Adde Fig. 27. h i k.
 g h Globus oculi. h cornea.
 i Ligamentum, quod à latere inferioris partis foraminis, quo nervus opticus intrat, qua parte foramen illud respicit foramen quod mox infra sequitur, incipit, indeque pertinet ad oppositum sibi marginem foraminis illius, qua id rotundum est, juxta inferiorem marginem principii rimae, in quam abit.

FIGURAE XXVII.

Musculi oculi omnes cum Levatore palpebrae superioris, in cavo osseo oculi, à priori parte. Rescissae partes anteriores Rectorum, Obliqui superioris, & Levatoris palpebrae.

Haec Figura aliquantum differt à Tab. IV. quemadmodum in aliis animadverti.

a *Levator palpebrae superioris.* Cujus origo ob Rectum attolentem exhiberi nequivit. Confer Fig. 21. aa.
 In *Syntaxi*, Tab. IV. a b b in capite. Rescissa autem pars anterior, Tab. II. c d in capite: quae in Tab. I. jacet post Orbicularem palpebrarum, o in capite.
 b *Rectus attollens*, c e oriens à superiore parte foraminis optici, & à margine ossis multiformis, qui inter foramen illud, illudque, quod mox infra sequitur, medius. Adde Fig. 23. aa.
 In *Syntaxi*, Tab. IV. e f in capite. Rescissa pars anterior, Tab. III. e in capite: quae in Tab. II. jacet post Levatorem palpebrae superioris, c d in capite.
 d *Obliquus superior.* Exhiberi origo nequivit, upote hic delitescens post principia Recti adducentis, & attolentis, Levatorisque palpebrae. Adde Fig. 22. a.
 In *Syntaxi*, Tab. IV. c d in capite. Rescissa pars anterior, Tab. III. c d in capite: quae ibi subit Rectum attolentem e, & qua parte nuda, ea in Tab. II. jacet post Levatorem palpebrae superioris, c d in capite.
 e f *Rectus adducens*, f capite graciliore oriens à superiore parte lateris externi foraminis optici: ubi ab initio cohaeret cum Recto attolente, Levatore palpebrae superioris, & Obliquo superiore. Adde Fig. 19. g, & Fig. 25. b.
 g *Crassiore capite* oritur ab inferiore parte foraminis optici, & à proxima lateris ejus illius, quo respicit nasum. Adde Fig. 19. f, & Fig. 25. a.
 Inter caput crassius & nervum opticum procedit arteriola à carotide interna.
 In *Syntaxi*, Tab. IV. g h in capite. Rescissa pars anterior, Tab. III. f in capite.
 h i k *Rectus abducens*, i capite graciliore oriens à margine ossis multiformis, qui inter foramen optici, & quod mox infra illud sequitur, medius: eoque capite cohaerens cum Recto attolentis initio. Adde Fig. 19. b, & Fig. 26. c.
 k *Crassiore*, ab inferiore parte foraminis optici, juxta latus externum. Adde Fig. 19. c, & Fig. 26. ab.
 Inter illa capita procedit, osseumque oculi cavum intrat truncus sexti paris nervorum cerebri, & tertii, eisque ramus ad Rectum attolentem.
 In *Syntaxi*, Tab. IV. i l in capite. Rescissa pars anterior, Tab. III. g in capite.
 l *Rectus depressans*, cujus origo exhiberi hic nequivit, quippe quae delitescit sub principis adducentis & abducens, g k. Vide Fig. 24. a.
 In *Syntaxi*, Tab. IV. m n in capite. Rescissa pars anterior, Tab. III. h in capite.
 m n o p *Obliquus inferior.* m Pars exterior, n interior. o principium tendineum, oriens in fundo foraminis oculi, juxta oram ejus, ab osse maxillari superiore, inter futuram ibi loci ossis illius propriam, & os unguis. Adde Fig. 19. l m.
 p Extremum à globo reflectum.
 In *Syntaxi*, Tab. IV. o p q in capite. Et Tab. III. i k in capite; ubi extremo suo Rectum abducentem g subit.
 q Foramen, quo nervus opticus intrat.
 r Foramen, quod mox infra opticum sequitur.

MALLEI & MEMBRANAE TYMPANI STAPEDIS.

Hi in Tabulis superioribus exhiberi nulla ex parte potuerunt. In hac, ob parvitatem, magnitudine naturali exhibiti.

FIGURAE XXVIII.

Musculi, qui vocantur auris internae, una cum ossiculis auditus, osseque temporis, in quo siti, & multiformis parte.

a *Laxator tympani*, oriens à superiore parte marginis tympani, juxta finem pori acustici, ibi ubi membrana tympani adhaeret. Infertus manubrio mallei juxta radicem processus brevioris. Confer Fig. 30.
 b c d *Externus mallei.*
 b Origo ab exteriori parte acuti processus, quem ultimus ossis multiformis angulus, inter os squamosum & petrosum interfertus, exigit.
 c Venter tumidulus.
 d Tendo, qui intrat rimam s, quae ad finem commissurae ossis squamosi & petrosi relicta: posteaque pergit per eum extremi ossae partis illius, quae porum acusticum continet, sinum, per quem malleus processum suum longissimum eundemque gracillimum porrigit, totique se processus illius longitudini affigit. Confer Fig. 31.
 Mox supra e *Tensoris tympani* tendo, exeunt ex ostiolo canalis ossici, in quo continetur. Vide & Fig. 29. d: & confer Fig. 32.
 Mox infra i *Stapedii* tendo, exeunt ex ostio colli cavernulae, in qua Stapedius ille continetur; decurrenque ad stapedem. Confer Fig. 29. f, & Fig. 34.
 k Tympanum.

n Canalis osseus continens Tensores tympani. Vide Fig. 29. s.
 o Collum cavernulae, quae continet Stapedium.
 p Pori acustici pars integra, quae est in osse squamoso, & mammillari.
 q q Hinc rescissa pori acustici pars, quae fit ab osse petroso: r hic illa ab osse squamoso rescissa.
 s Rima, ad finem commissurae ossis squamosi & petrosi (quae commissura hic tecta musculo Externo mallei) relicta; quam rimam intrat Externus mallei.
 Supra rimam illam s, qua tendo d conspicuus, ut conspicuus sit, per longitudinem incisus & apertus sinus, qui in extremo ossae partis illius est, quae porum acusticum continet; is, per quem malleus processum suum longissimum eundemque gracillimum porrigit, tendoque procedit d Externi mallei, processus illi infertus.
 t Os squamosum.
 u u Os petrosum.
 v Pars ossis multiformis. w acutus processus, quem ultimus ossis multiformis angulus, inter os squamosum & petrosum interfertus, exigit.
 x Foramen, quo exit tertius ramus quinti paris nervorum cerebri.
 Malleus, incus, stapes, fenestrae, aquaeductus, in Figura proxime sequente indicata.

FIGURAE XXIX.

Tensor tympani, & Stapedius, una cum ossiculis auditus, osseque temporis, in quo siti; & portione partis mollis tubae Eustachianae. Remotus Laxator tympani, & Externus mallei.

a b c d *Tensor tympani.*
 a Principium tendineum, tenuissimum, oriens b à superiore parte tubae Eustachianae, qua tuba illa calvariae basem spectat, affimilisque est naturae cartilagineae, circa ossis multiformis foramen admittens vas à duram matrem, sub quam ossis multiformis, quae ad internum latus foraminis illius cum osse petroso connexa.
 c Pars carnea, qua illa procedit per canalum ossici principium, quod semicanalis est: unde porro per canalum illum pergit: post tendine suo ex ostio canalis illius exit, juxta d; flectitur se circum illud, ac deinde procedit, pertinetque ad mallei manubrium, infra processum ejus gracillimum, qua manubrium illud spectat fundum tympani, oppositum membranae. Vide Fig. 32. & 33.
 e f *Stapedius.*
 e Venter, haerens in cavernula ossis petrosi, quae in tympano ante inferiorem partem aquaeductus Fallopii est: & ab ea à principio oriens. f Tendo, qui in cavernula ortus, exit deinde ex ejus rotundo ore, & quamprimum exiit, flectit se, reflectaque deinde petit posteriorem partem capituli stapedis, cui se infert. Adde Fig. 28. i: & confer Fig. 34.
 g Incus.
 h Malleus. Vide Fig. 32. defg.
 i Stapes, basè sua infidens fenestrae ovali. Confer Fig. 34. de.
 k Aquaeductus Fallopii, cujus etiam pars apparet inter malleum & incudem.
 l Cavernulae, quae Stapedium continet, paries anterior, intra tympanum eminenens, per longitudinem à fundo cavernulae, ad ostiolum ejus usque truncatus.
 m Truncatum os petrosum, qua hic finem facit pori acustici. Truncatum usque ad posteriorem partem cavernulae, quae Stapedium continet: eaque ossis pars crassa est.
 Itaque inter l & m aperta cavernula est, excisso osse intermedio; quo cerni Stapedius integre possit.
 n Fenestra rotunda.
 o Ossis petrosi pars usque ad tubae Eustachianae osseam partem truncata.
 p Truncatum os squamosum. Confer Fig. 28.
 Quicquid ossis est inter duas illas truncatas partes, o & p, id remotum, quo cerni integre possit canalus rrs, & musculus c.
 q Hinc rescissa squama ossis petrosi, quae cum osse squamoso conveniens, tympanum hic loci à cavo calvariae discernit.
 r r s Canalis osseus, hic à principio semicanalis rr, post integer s, (in aliis autem in totum semicanalis est) qui, recipiendo Tensori tympani paratus, partim supra tubae Eustachianae osseam partem est, partim in superiore & eadem priore parte tympani, è regione membranae tympani.
 t u Pars ossea tubae Eustachianae. u hic ad tympanum patet.
 v v w Tubae Eustachianae pars, quae affimilis naturae cartilagineae. x x x hinc reflecta pars membranacea. y portio partis membranaceae, quae continuo ductu ad finem tubae usque truncata. v v partis, quae naturae cartilagineae affimilis, partes exteriores: w pars interior, magnam partem concavi tubae efficiens.
 z Ossis petrosi pars ad cavum calvariae pertinens.
 a Tympani concavum.
 b b Hinc rescissa pori acustici pars, quae fit ab osse petroso: ut q q Fig. 28.
 y Hinc rescissa pori acustici pars, quae continuata osse squamoso: ut r Fig. 28.
 s Pori acustici pars integra, quae est in osse squamoso, & mammillari.
 u Os petrosum.

FIGURAE XXX.

Laxator tympani.

a *Laxator tympani* infertus manubrio mallei, juxta radicem processus brevioris. In *Syntaxi*, Fig. 28. a, positu eodem. De malleo vide Fig. 32. defg.

FIGURAE XXXI.

Externus mallei.

a Venter.
 b Tendo, infertus longitudini toti processus mallei gracillimi longissimique.

TABULAE MUSCULORUM UNDECIMAE EXPLANATIO.

In *Syntaxi*, Fig. 28. bcd, positu eodem.
De malleo vide Fig. 32. defg.

FIGURAE XXXII.

Tensor tympani.

- a Principium tendineum.
- b Venter.
- c Tendo.

In *Syntaxi*, Fig. 29. abcd, positu eodem. Adde Fig. 33.
defg Malleus. d caput. e processus gracillimus idemque longissimus. f processus brevior. g manubrium.

FIGURAE XXXIII.

Tensor tympani, à parte opposita Fig. 32.

- a Principium tendineum.
 - b Venter.
 - c Tendo, d infertus manubrio mallei, infra processum gracillimum, qua manubrium spectat fundum tympani, oppositum membranae.
- De malleo vide Fig. 32. defg.

FIGURAE XXXIV.

Stapedius.

- a Venter.
 - b Tendo, c infertus capitulo stapedis, qua illud posteriora spectat.
- In *Syntaxi*, Fig. 28. i, & Fig. 29. ef, positu eodem.
d Stapedis capiculum, unde crura duo procedunt ad basem e.

OSSIS HYOIDIS.

FIGURAE XXXV.

Coracohyoideus.

- aa Principium, oriens à summa ora superioris marginis scapulae, juxta lunulam, quae ad radicem processus coracoidei est. Unde se flectit b.
 - c Venter primus.
 - d Tendo medius.
 - e Venter secundus.
 - f Infertus basis ossis hyoidis inferiori eidemque priori parti, juxta cornu; extremo tendinose.
- In *Syntaxi*, Tab. II. a c b in collo; ubi tectus Sternocleidomastoideo * & x, & à principio pone claviculam, Subclavium s, & Serratum magnum r delitescit. Et quibus partibus nudus in Tab. II. iis subjacet Latissimo colli Tab. I. n in collo. Subjacet & Cucullari.

FIGURAE XXXVI.

Geniohyoideus, à parte inferiore.

- a Principium tendinosum, quo oritur ab inferiore parte asperae eminentiae b, quam maxilla inferior ex interiore parte ex adverso menti habet.
- c Corpus carneum.
- d Extremitas, infertus d scrobi, quae in superiore & eadem priore parte basis hyoidis, juxta basis illius medium est; continuoque reliquae parti basis, à scrobe ad cornu usque, e proximaque parti cornu. Crassius qua scrobi infertum, tenuius qua reliquae parti basis, cornuque.
- In *Syntaxi* à latere exhibitus Tab. X. Fig. 2. rs; ubi parte extremi sui situs pone Basiloglossum o. In Fig. 1. non apparet, utpote jacens post Mylohyoideum d.
- ff Maxilla à parte inferiore: eadem quae in Tabulis ossium exhibita.
- ghhkk Os hyoides à parte inferiore. gh h basis; g pars anterior h h posterior. li cornua. kk officula graniformia.

FIGURAE XXXVII.

Stylohyoideus.

- a Exilis tendo, quo incipit, quique oritur à posteriore parte processus styliformis ossis temporis, juxta officulum, quod illi processui adjunctum, in multis mobile est.
- b Venter carneus.
- c Tendo, d infertus priori & eidem inferiori parti basis hyoidis, qua cornu cum ea connexum.
- e Fissura in carne, inque tendine, per quam transit Biventre maxillae inferioris: supra quam fissuram sinus impressus ab adjacente Biventre illo.
- In *Syntaxi*, Tab. X. Fig. 1. ef; ubi ex parte tectus Biventre maxillae g. Dein Tab. IX. λ in capite; ubi ex parte tectus Latissimo colli μ, ex parte Sternocleidomastoideo s. A priori parte, Tab. II. R in collo.
- ghi Os hyoides. g basis, h cornu, i officulum graniforme.
- k Hic processus mammillaris relictus juxta radicem processus styliformis.
- l Processus styliformis ossis temporis.

FIGURAE XXXVIII.

Mylohyoidei, à parte inferiore.

- aa Principium majorem partem tendinosum, oriens ab eminentia b per longitudinem maxillae, à dente molare intimo fere usque ad symphysem maxillae, ex inferiore parte oblique porrecta.

- c Hic se dexter cum sinistro conjungit, continuatque, parte carnea. cd hic lineam tendineam cum eo efficit. e hic aponeurosem.
- f Aponeurosis infertio priori eidemque inferiori parti basis hyoidis.
- g Hic eminent, qua circum Geniohyoideum incedit.
- In *Syntaxi*, à latere exhibitus Tab. X. Fig. 1. d; ubi partem Biventre maxillae hi tegit. In Fig. IX. ob superinductum Latissimum colli, μ in collo, nihil ejus apparet. A priori parte, Tab. III. * in collo, & Tab. II. Q in collo.
- De maxilla & ossis hyoide vide Fig. 36.

FIGURAE XXXIX.

Sternohyoideus.

- abcd Principium tendineum, oriens a ab ossis pectoris interiore parte, & quidem ab eminente margine partis ejus illius, qua sustinet claviculam, juxta cartilagineam costae primae: b continuoque à cartilaginis illius finitima superiore eademque posteriore parte, c ligamentoque, quo clavicula cartilagini illi alligatur, d & praeterea à capitis claviculae parte proxima, eadem & posteriore & inferiore.
- e Extremo tendinose infertus inferiori parti basis hyoidis, juxta ejus medium.
- In *Syntaxi*, Tab. II. γ γ δ in collo; ubi ex parte tectus Sternomastoideo * & s, & clavicula, sterno, costae primae cartilagine. Dein Tab. I. i in collo; ubi maximam partem Latissimum colli n superinductus.
- ffgh Truncatum ff sternum, g costae primae cartilago, h clavicula: quo apparere possit principium Sternohyoidei, pone ea situm.

LINGUAE.

FIGURAE XL.

Styloglossus. Ceratoglossus. Basiloglossus.

- abcd *Styloglossus.*
- a Hic oritur à priore eademque interiore parte extremae fere illius partis processus styliformis, quae mobilis in junioribus.
- b Hic se primum ad linguam applicat, juxta finem Ceratoglossi: indeque juxta eum, juxtaque finem Basiloglossi, ulteriusque in priora ad apicem linguae excurrit c.
- d Hic partem aliquam deorsum curvat, eaque se continuat Ceratoglossio.
- Adde Fig. 43. efg.
- In *Syntaxi*, Tab. X. Fig. 2. klm; ubi à principio delitescit pone processum mammillarem ossis temporis. Dein Fig. 1. mox supra k; ubi maximam partem tectus Mylohyoideo d, & Stylohyoideo e, & Biventre maxillae g. Dein Tab. IX. inter * & λ in collo; ubi tectus Stylohyoideo λ.
- eef *Ceratoglossus.*
- ee Origo à parte exteriori marginis inferioris cornu hyoidis, ab ipso ejus extremo ad eam partem fere usque, qua cum basi connexum.
- f Hic ad linguam pertinet.
- d Hic continuat se Styloglossio.
- Adde Fig. 43. h.
- In *Syntaxi*, Tab. X. Fig. 2. n. Dein Fig. 1. m; ubi tectus ex parte Biventre maxillae gi, ex parte Stylohyoideo e. In Tab. IX. post Sternomastoideum, s in collo, delitescit. A parte priore, Tab. III. i in collo, & Tab. II. T in collo.
- ghi *Basiloglossus.*
- gh Origo, g à basis hyoidis inferiori & eadem priore parte, juxta cornu; & h ab ipsius cornu proxima priore.
- i Hic ad linguam pertinet.
- Adde Fig. 43. h.
- In *Syntaxi*, Tab. X. Fig. 2. o; ubi pars principii, quae à basi hyoidis oritur, tectus Geniohyoideo r. Dein Fig. 1. kl; ubi ex parte tectus Mylohyoideo d, & Stylohyoideo ef, & Biventre maxillae inferioris i. Dein Tab. IX. mox infra Styloglossum, qui inter * & λ in collo.
- k Pars Lingualis. Vide Fig. 41. e.
- lm Lingua. l pars, quae in ore est. m pars, quae se in fauces curvat. Confer Tab. X. Fig. 5. hi.
- n Hic truncatus processus mammillaris, ut Fig. 37. k.
- o Processus styliformis ossis temporis.
- Os hyoides est idem, quod Fig. 37.

FIGURAE XLI.

Chondroglossus. Genioglossus. Lingualis.

- ab *Chondroglossus.*
- a Origo à superiore parte principii officuli graniformis ossis hyoidis.
- b Hic se Genioglossio intermiscet, immergitque deinde linguae, juxta Lingualis initium.
- In *Syntaxi*, Tab. X. Fig. 4. t. Dein Fig. 3. mox supra *; ubi maximam partem tectus fasciculis Genioglossi, quos per latus pharyngis curvat l: & quod in ea nudum, id in Fig. 2. post Ceratoglossum o delitescit.
- cd *Genioglossus.*
- d Principium tendinosum, quo statim supra Geniohyoideum oritur ab aspera eminentia k, quae in interiore parte maxillae inferioris est, propter ejus symphysem. Inde ad linguam pertinet.
- Remoti autem ab eo fasciculus, quem infert officulo graniformi hyoidis. Remoti & tenuis illi, quos in latus per membranam pharyngis curvat.
- Adde Fig. 42. & Fig. 43. killmno.
- In *Syntaxi*, Tab. X. Fig. 5. opp. Dein Fig. 4. sf. Dein Fig. 3. ik. Dein Fig. 2. q; ubi pars tecta Basiloglossio o: & quod nudum est, id in Fig. 1. jacet post Mylohyoideum d.

TABULAE MUSCULORUM UNDECIMAE EXPLANATIO.

e *Lingualis*. Vide Fig. 43. abcd.
 In *Syntaxi*, Tab. X. Fig. 5. n. Dein Fig. 4. r, & Fig. 3. h. Dein Fig. 2. p; ubi pars tecta *Basioglossi* o.
 f *Styloglossus*. Vide Fig. 40. abc.
 Inter *Styloglossum* f, *Chondroglossum* a b, & *Lingua* e, truncatus *Ceratoglossus*, & *Basioglossus*. Confer Fig. 40. f. i.
 g *Epiglottis*.
 h *Maxillae inferioris pars interior*. i pars secta, ut Tab. X. Fig. 2. t.
 k *Aspera eminentia*, quae in interiore parte maxillae inferioris est, propter ejus symphysem.
 De *Lingua* vide Fig. 40. lm. De ossè hyoide, Fig. 37. ghi.

FIGURAE XLII
Genioglossus, ab inferiore parte.

a Principium tendinosum, quo statim supra *Geniohyoideum* oritur ab aspera eminentia b, quae in interiore parte maxillae inferioris est, propter ejus symphysem.
 c d e *Tendinosa tenuitas*, quae dd ad basem hyoïdis pertinet; inferiturque se ossiculo graniformi.
 f Hic truncati fasciculi tenues, qui accedunt ad anteriorem partem *Ceratoglossi*.
 g Hic, qui per *latus pharyngis* decurrunt, & qui se *Constrictori superiori pharyngis* continuant.
 Adde Fig. 41. cd, & Fig. 43. klmmnop.
 Maxilla, & os hyoides, cognoscuntur ex Fig. 36.

FIGURAE XLIII

Lingua in longitudinem porrectam exhibet à parte inferiore, cum Lingualibus, Genioglossis, Styloglossorum, & Ceratoglossorum, Basioglossorumque extremis.

abcd *Lingualis*.
 ab Duo principia, quibus hac in lingua, circa radicem ejus, inter *Genioglossi* fibras prodibat: & primo quidem a, inter *Genioglossi* partem illam, quae se in *latus curvans*, accedit ad *Ceratoglossum*; illamque, quae se linguae ibidem inferit.
 c Hic conjungit se cum *Styloglossò*, cum eoque deinde decurrit ad apicem linguae d.
 Vide Fig. 41. e.
 efg *Styloglossus*.
 e Hic truncatus.
 f Hic conjungit se cum *Linguali*, cum eoque decurrit ad apicem linguae g.
 Vide Fig. 40. abc.
 hi *Ceratoglossus* cum *Basioglossò*, qui ad linguam accedunt inter *Styloglossum* & *Lingua*lem. i hic truncati.
 Vide Fig. 40. eef. ghi.
 klmmnop *Genioglossus*. Quia autem relictus ab origine sua, linguaque in longitudinem tota porrecta, mutavit figuram suam; ut apparet, si conferatur Fig. 41. cd.
 k Principium à maxilla relictum.
 lll Hic ad linguam pertinet, juxta *Lingua*lem.
 m Fibræ, quae se ad anteriorem partem *Ceratoglossi* adjungunt, & cum eo ad linguam pergunt.
 n Fibræ, quas per *latus pharyngis* curvat; quarum aliquae ad *Constrictorem superiorem pharyngis* accedunt.
 o *Tendinosa tenuitas*, ad basem hyoïdis pertinens. p portio, inserta superiori parti principii ossiculi graniformis hyoïdis.
 Vide Fig. 41. cd.
 q *Lingua*.
 De ossè hyoide vide Fig. 36.

LARTNGIS.

Adde *Stylopharyngeum* Fig. 27. 28. & 30. Tab. XII.

FIGURAE XLIV.

Sternothyreoïdeus.

abc Principium latum, ab oriens ab amplitudine interna ossis pectoris, è regione inferioris partis cartilaginis costae primae; & à margine ejusdem ossis, juxta eandem dictae cartilaginis partem: atque bc ab illius etiam ipsius cartilaginis finitima interiore parte.

de Principium alteram, angustius, oriens d à superiore & eadem posteriore parte mediae longitudinis cartilaginis costae primae, & e à vicino ligamento, quo clavica ad cartilaginem illam alligata.
 fg Extremi pars lata tenuisque; g hic tendinea: eaque inserta externae parti lateris cartilaginis thyreoïdae, primum mox supra marginem inferiorem juxta partem priorem; indeque oblique retrorsum fursumque, tuberculum verius, quod cartilago illa ad priorem partem processus superioris habet; quo loci thyreoïdae in quibusdam eminent.
 h Extremi pars angustior, crassiorque, i extremo tendineo inserta k tuberculo modo dicto.
 In *Syntaxi*, Tab. III. ππεεε in collo; ubi principium post claviculam, sternum, costae primae cartilaginem. Dein Tab. II. εεε in collo; ubi tectus *Sternohyoïdeus* γγ, & *Coracohyoïdeus* αβ, & *Sternocleidomastoïdeus* κκ: & quod ejus ibi tum supra tum infra *Sternomastoïdeum* nudum est, id in Tab. I. post *Lattissimum colli*, ε in collo. Dein Tab. I. ε in collo.
 l m n *Cartilago thyreoïdea*. m m processus superiores, n inferior.

FIGURAE XLV.

Hyothyreoïdeus.

ab Origo, a ab inferiore & eadem interna parte basis hyoïdis juxta cornu, b & basi propinque ipsius cornu longitudinis fere dimidia.
 c d Inferio, cd inferiori parti lateris externi cartilaginis thyreoïdae, mox supra insertionem extremi lateris *Sternothyreoïdei*, fg Fig. 44: & ante insertionem illam, exteriori parti imi marginis thyreoïdae de, juxta partem priorem mediam.
 In *Syntaxi*, Tab. III. ε in collo. Dein Tab. II. Y in collo; ubi majorem partem tectus *Coracohyoïdeus* αβ, & *Sternohyoïdeus* γδ: & qua parte ibi nudus, ea post *Lattissimum colli*, ε in collo Tab. I. A latere, Tab. X. Fig. 1. q.

FIGURAE XLVI.

Cricothyreoïdeus, à parte priore.

Hic è duabus partibus constat, priore & posteriore.
 ab Pars prior, quae a oritur à superiore margine cartilaginis cricoïdae, in latere partis prioris: b inferitur exteriori parti marginis inferioris thyreoïdae, juxta partem ejus mediam priorem.
 cd Pars posterior, quae c oritur in exteriori parte cricoïdae, à media longitudine lateris ejus, fere per totam illius latitudinem: dd in fine se exteriori parte sui adjungit ad *Constrictorem inferiorem pharyngis*.
 Adde Fig. 47. & 48.
 In *Syntaxi*, Tab. III. ε in collo; ubi tecta pars magna *Sternothyreoïdeus* ππ: & quod nudum, id in Tab. II. jacet post *Sternohyoïdeum*, γ in collo.

FIGURAE XLVII.

Cricothyreoïdeus, à latere.

ab Pars prior, quae hic a oriebatur ab ipso usque inferiore margine partis prioris lateris externi cricoïdae. b inserta exteriori parti marginis inferioris thyreoïdae, juxta partem ejus mediam priorem.
 cd Pars posterior, quae se in fine dd exteriori parte sui adjungit ad *Constrictorem inferiorem pharyngis*; unde hic relictà.
 Adde Fig. 48. & 46.
 In *Syntaxi*, Tab. X. Fig. 1. vwx y.
 e *Cartilago thyreoïdea*.
 f *Cartilago cricoïdea*.

FIGURAE XLVIII.

Cricothyreoïdei pars posterior, à latere.

a a Oritur in exteriori parte cricoïdae, à media longitudine lateris ejus, fere per totam lateris illius altitudinem.
 b Hic relecta pars ejus exterior, quae se adjungit ad *Constrictorem inferiorem pharyngis*: sub qua se inferit thyreoïdae, ccc implens totum lunatum marginem, qui fit tum à processu inferiori thyreoïdae, tum ab ipso cartilaginis illius margine imo, à processu mododicto usque ad tuberculum, quod è media fere marginis longitudine eminent.
 Pars, quae ad anteriorem marginem thyreoïdae ibi pertinet, exhiberi hac in Figura non potuit.
 Adde Fig. 47.



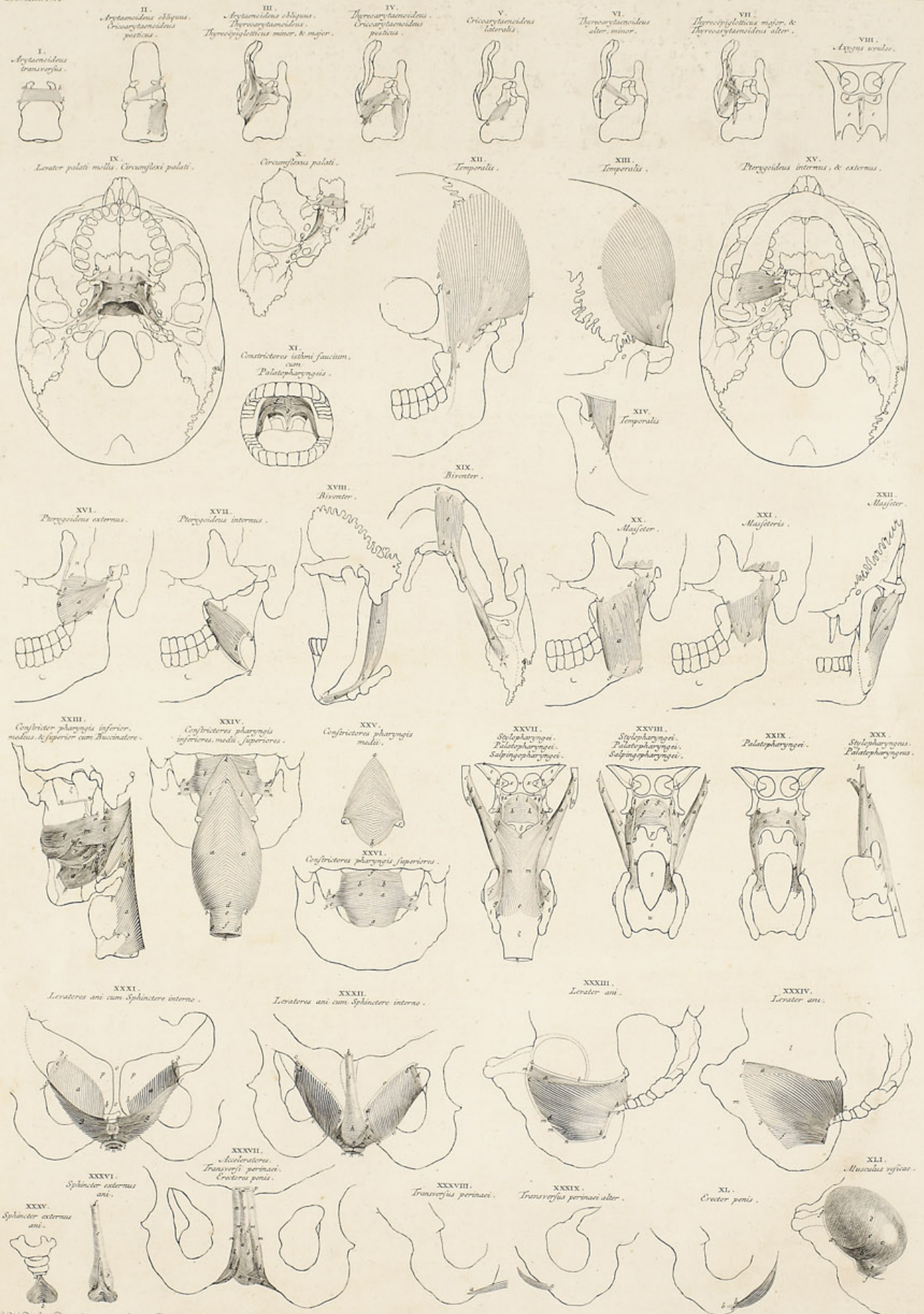

9. Waddelaar de 1754 corpora humanum delineavit idempus incidit.

Printat. Leicae Batavorum apud J. & H. Verbeek, Bibliop. 1754.

TABULAE ANATOMICAE DUODECIMAE MUSCULORUM HOMINIS EXPLANATIO.

GLOTTIDIS & EPIGLOTTIDIS. FIGURAE I.

Arytaenoideus transversus, à posteriore parte.

aa Hic affixus cartilagini arytaenoideae sinistrae, margini interiori partis ejus posterioris, qui supra basem est.
bb Hic eidem margini dextrae.
In *Syntaxi*, Tab. X. Fig. 13. ^{ffgg}; ubi ex parte tectus Arytaenoideis obliquis ^{ff}. Caeterum in Fig. 12. velatus membrana pharyngis v. A latere, Tabula eadem, Fig. 6. o, pariter ex parte tectus obliquis l. m. m.
Laryngis cartilagineae tum hujus, tum proxime sequentis Figurae, cognoscitur ex Fig. 14. Tab. X.

FIGURAE II.

Arytaenoideus obliquus, & Cricoarytaenoideus posticus, à posteriore parte.

abc *Arytaenoideus obliquus.*
a Origo à superiore parte partis posterioris ejusdemque exterioris basis cartilaginis arytaenoideae.
b Extremitas inferior, quae se Thyreoarytaenoideo continuat.
c Extremitas superior, ad epiglottidem procedens.
Antequam in extrema illa abeat, flectit se in priora tum circum posteriorem partem verticis arytaenoideae, tum circum cartilagineum verticis illius additamentum.
Adde Fig. 3. abcd.
In *Syntaxi*, Tab. X. Fig. 13. ^{ff}; ubi dextrum decussat sinister. In Figura autem 12. velati membrana pharyngis v.
ddde *Cricoarytaenoideus posticus.*
ddd Origo à cartilagine cricoidea, cujus occupat sinuatam superficiem, quam in postica parte à latere eminentiae mediae habet.
e Extremitas inferum extremo tuberculo, quod basis arytaenoideae à postica parte in latere externo exigit.
Adde Fig. 4. ff g.
In *Syntaxi*, Tab. X. Fig. 13. ^{ff}; ex parte subeans cartilaginem thyreoideam ^{ff}. In Fig. 12. velatus membrana pharyngis v, praeter partem exiguam, infra ^{ff}; quae & in Fig. 11. A, & in Fig. 10. ^{ff}, & in Fig. 9. I.

FIGURAE III.

Arytaenoideus obliquus, Thyreoarytaenoideus, Thyreoepiglotticus major, & minor, à latere.

abcd *Arytaenoideus obliquus.*
b Extremitas inferior, quae se Thyreoarytaenoideo e continuat.
cd Extremitas superior, quae secundum glottidis marginem, qui inter arytaenoideam & epiglottidem intercedit, porrigit se ad epiglottidem, ad marginem ejus lateralem pertinens d.
Adde Fig. 2. abc.
In *Syntaxi*, Tab. X. Fig. 6. l. m. m; ubi sinister l decussat dextrum m. m.
e *Thyreoarytaenoideus.* Vide Fig. 4. aabced.
fgh *Thyreoepiglotticus major.*
g Origo ejus à cartilagine thyreoidea juxta anteriorem partem partis superioris originis Thyreoarytaenoidei: unde primum per anteriorem partem Thyreoarytaenoidei illius, & per superiorem quidem partis illius, ascendit, dein secundum latus glottidis; h pertinetque ad marginem lateralem epiglottidis, ad junctum se extremo Arytaenoidei obliqui, ad eundem marginem pertinenti.
Adde Fig. 7. aabcddefg.
In *Syntaxi*, Tab. X. Fig. 6. fg; ex parte tectus Thyreoarytaenoideo altero c.
i *Thyreoepiglotticus minor*, sive depressor epiglottidis.
k Origo ejus ab interiori parte cartilaginis thyreoideae, juxta ejus medium.
l Pertinet ad marginem lateralem epiglottidis, supra radicem ejus.
In *Syntaxi*, Tab. X. Fig. 6. i, extremo suo ibi delitescens post Thyreoarytaenoideum alterum c.
Cartilagineae laryngis tum hujus, tum proxime sequentium quatuor Figurarum, cognoscitur ex Fig. 7. Tab. X.

FIGURAE IV.

Thyreoarytaenoideus, Cricoarytaenoideus posticus, à latere.

abcde *Thyreoarytaenoideus.*
aa Origo ab inferiori parte partis internae thyreoideae, juxta ejus medium.
b Principium alterum, oriens à ligamento, quo colligatae à priori parte sunt cricoidea & thyreoidea.
c Pars exterior, quae magis ascendit.
d Pars, quae praecedentem subeans, magis transversa, decussat eam. Et pars ejus major exteriori illi subjacet.
e Extremitas inferum exteriori parti marginis prioris cartilaginis arytaenoideae, supra basem ejus, atque adeo supra finem Cricoarytaenoidei lateralis,

b Fig. 5.
Adde Fig. 3. e.
In *Syntaxi*, Tab. X. Fig. 6. e; ubi partem ejus integit Thyreoepiglotticus major fg, & Thyreoarytaenoideus alter c.
ffg *Cricoarytaenoideus posticus.*
ff Origo à cartilagine cricoidea.
g Extremitas inferum extremo tuberculo, quod basis arytaenoideae à postica parte in latere externo exigit.
Adde Fig. 2. ddde.
In *Syntaxi*, Tab. X. Fig. 6. a. Et in Fig. 5. ^{ff}; ubi maximam partem delitescit post cartilaginem thyreoideam ^{ff}, & post membranam pharyngis. Sic & Fig. 4. ^{ff}. Et quod nudum, id in Fig. 3. delitescit post Constrictorem inferiorem pharyngis ^{ff}.

FIGURAE V.

Cricoarytaenoideus lateralis.

aa Origo à cricoideae summi marginis exteriori parte, in latere, statim juxta infidentem ei arytaenoideam.
b Extremitas inferum basi arytaenoideae, à latere, mox ante finem Cricoarytaenoidei postici, g Fig. 4.
In *Syntaxi*, Tab. X. Fig. 6. b; ubi extremo majorem partem subit Thyreoarytaenoideum alterum c.

FIGURAE VI.

Thyreoarytaenoideus alter, minor.

a Origo ab interiori eademque superiore parte thyreoideae, non longe à fissura cordiformi.
c Extremitas inferum arytaenoideae, mox supra Cricoarytaenoideum lateralem, b Fig. 5.
Adde Fig. 7. h i.
In *Syntaxi*, Tab. X. Fig. 6. cd.
d Ala sinistra cartilaginis thyreoideae, e hic truncata.

FIGURAE VII.

Thyreoepiglotticus major, & Thyreoarytaenoideus alter.

aabc *Thyreoepiglotticus major*; qualis nonnunquam animadvertus.
b Origo ejus à cartilagine thyreoidea, juxta anteriorem partem partis superioris originis Thyreoarytaenoidei: unde primum per anteriorem partem Thyreoarytaenoidei illius ascendit, dein secundum latus glottidis, ad epiglottidem.
c Fasciculus ejus, qui per Thyreoarytaenoideum alterum h transit: cum caeterum procedat pone eum.
dde Portio accessoria, d oriens ab exteriori parte marginis superioris cartilaginis cricoideae, à latere.
f Commune extremum, g pertinens ad marginem epiglottidis.
Adde Fig. 3. fgh.
h *Thyreoarytaenoideus alter*, i hic ab ortu recessus. Vide Fig. 6. ac.

UVULAE.

FIGURAE VIII.

Azygus uvulae, à parte superiore eademque posteriore.

a Principium, quod initio tendineo tenui implicatur membranae tendinosae dd, & extremis tendineis Levatorum palati illius, juxta futuram palati ossi, ut ab eo procedere videatur.
b Hinc decurrit per medium palatum molle, c perque uvulae longitudinem.
In *Syntaxi*, Tab. X. Fig. 13. m.
dd Membrana tendinosa, quae ex naribus veniens, incedit per superiora palati mollis, sub ejus tegumento, quod per membranae illius ambitum hic tanquam incisum exhibitum. Vide Tab. X. Fig. 14. m.
ee Palatum molle.
f Uvula.
g g Arcus posteriores, qui se à palato molli per latera faucium demittunt. Caetera cognosci poterunt ex Fig. 27.

PALATI MOLLIS.

Adde *Palatopharyngeum* Fig. 27. h &c. & Fig. 28. f &c. & Fig. 29. a &c. & Fig. 11. fg.

FIGURAE IX.

Levator palati mollis, & Circumflexi palati, à parte inferiore, una cum palato molli, uvula, faucium in narium concavum aditu, tubis Eustachianis.
abcdef *Levator palati mollis.*

TABULAE MUSCULORUM DUODECIMAE EXPLANATIO.

a Principium tendinosum, quo oritur ab extremo ossis petroso, qua id tuba Eustachiana perforatum est; & ab inferiore quidem parte canalibus illius extremi, statim sub principio partis tubae ejusdem illius, quae tota mollis.

b Hac parte ad palatum procedit. c hac per palatum, latefcens magis marginique.

d Pertinetque ad mediam palati longitudinem, fere à postico margine palati ossis, usque ad radicem uvulae: ubi se dexter sinistrique continuant inter se. Vide Tab. X. Fig. 14. k.

e Pars inferior, separatim lacertum efficiens.

f Portio, quae se sine tendineo tenui innectit membranae tendinosae, quae incedit per superiora palati mollis, veniens è naribus; cum eaque ad medium posticum marginem palati ossis pertinere videtur. Vide Tab. X. Fig. 14. i.

In *Syntaxi*, à parte posteriore, Tab. X. Fig. 14. ghikl. Dein Fig. 13. ghi; ubi pars pone Salpingopharyngeum q; caeterum sub Palatopharyngeo n. Dein Fig. 12. parva pars w à latere membranae pharyngis. Sic & Fig. 11. b, & Fig. 10. i, & Fig. 9. k. A latere, Tab. X. Fig. 5. b, & Fig. 4. b, & Fig. 3. b; ubi pars delitescit post Constrictorem superiorem pharyngis q; & Fig. 2. g. ghik. ghikl *Circumflexi palati*.

h Origo ab extremo ossis petroso, juxta externum latus Levatoris palati mollis.

i Ejus latus tendo, per palati mollis initium procedens, k insertusque postico lunato margini palati ossis.

l Hic lati tendines, dexter & sinister, conveniunt, & se conjungunt.

Adde Fig. 10.

In *Syntaxi*, à parte posteriore, Tab. X. Fig. 16. i-n. Dein Fig. 15. hik; ubi pars quae in palato est, tecta membrana tendinosa n, quae ex naribus veniens, procedit per superiora palati mollis: tecta & principio Palatopharyngei q, & Constrictoris pharyngis superioris o. Dein Fig. 14. n; ubi praeterea majorem partem tectus Levatore palati mollis g. Sic & Fig. 13. k; & Fig. 12. x, à latere membranae pharyngis: & Fig. 11. c: & Fig. 10. k; ubi & post Constrictorem superiorem pharyngis b delitescit: quemadmodum & Fig. 9. l, & Fig. 8. r.

A latere, Tab. X. Fig. 5. a, & Fig. 4. a, & Fig. 3. a, & Fig. 2. f.

mm Membrana superior palati mollis.

n Uvula.

oooo Hic membrana faucium per ambitum recessiva.

p Hic fauces in nares patent.

q Tuba Eustachiana. Quae & in altero latere.

r Pars membranacea tubae Eustachianae.

u Extremum os petrosium, qua id tuba Eustachiana perforatum est; unde v in dextro latere tuba r procedit. Est o Fig. 10.

Caetera capitis ossis sunt eadem, quae in Tabulis Ossium.

FIGURAE X.

Circumflexus palati, à parte inferiore.

a Principium tendineum, b oriens ab extremo ossis petroso, qua id tuba Eustachiana perforatum est; & ab inferiore quidem parte canalibus illius extremi, statim à latere externo partis tubae ejusdem illius, quae tota mollis; itemque principii Levatoris palati mollis. Confer h Fig. 9.

ac Inde à superiore parte tendineum illud principium per marginem musculi excurrit, usque ad c. Qui principii excursum tendineum ab exteriori latere musculi latior fuit, adhaeritque ligamento cuidam tendineo tenui angusto, quod à primo musculi ortu, secundum radicem internam eminentiae acutae ossis multififormis, quae est pone foramen tertii rami quinti nervorum paris; porroque secundum anteriorem partem eminentiae illius oblongae, quae ex eodem ossis inter foramen modicium & os petrosium eminet, porrectum erat.

d Principium anterius, e oriens ab interiore eminentiae pariete (p Fig. 15.) finis oblongi, impressi radici parietis interni processus pterygoidei ossis multififormis, ab exteriori parte, q Fig. 15.

f Principium tendineum lamellae alterius, adhaerens superiori parti lateris externi cartilagineae naturae, quae adscribitur tubae Eustachianae: unde hic gg recessum.

h Caro communis.

i Principium tendinis, in quem abit. Qui post circum hamulum k processus pterygoidei ossis multififormis se flecit; latus ibi, sed in angustum corrugatus.

l Et postea quam se flexit, explicat per palati mollis initium, specie aponeurosis, inseriturque m postico lunato margini palati ossis, usque ad suturam palati: ad postremumque conjungit cum parte sui, l Fig. 9, à quo hic n recessus.

Pars ejus, quae se sine tendineo inferere visa imae parti processus pterygoidei, ad externum latus radicis hamuli, non exhibita. Et fortasse pro aberratione quadam ab instituto naturae haberi potest.

Adde Fig. 9. g--l.

o Extremum os petrosium, qua id tuba Eustachiana perforatum est. Confer v Fig. 9.

FIGURAE XI.

Constrictores isthmi faucium, cum Palatopharyngeis, à parte priore.

abcde *Constrictor isthmi faucium.*

a Hic surgit à superiore parte marginis linguae circa radicem ejus.

b Hac parte à lingua ad palatum ante tonsillam procedit, per arcum illum, qui in faucibus à latere linguae pertinet ad palatum molle.

c Hac per palatum molle.

d Hic dexter cum sinistro convenit, unaque subtilibus praeterea portionibus in uvulam excurrunt e.

In *Syntaxi*, Tab. X. Fig. 17. fg. A latere, Tab. X. Fig. 5. g: & Fig. 4. l: & Fig. 3. c; ubi maximam partem delitescit post Constrictorem pharyngis superiorem s: similiterque Fig. 2. i.

fg *Palatopharyngei* pars, quae per palatum molle decurrit supra Constrictorem isthmi, sub Levatore palati mollis. f pars, quae ante Constrictorem illum nuda est ab eo. g pars, quae post eum nuda.

Adde Fig. 27. h & c. & Fig. 28. f & c. & Fig. 29. & Fig. 30. d & c.

In *Syntaxi*, Tab. X. Fig. 17. kl; ubi (ut hic) magnam partem tectus Constrictore isthmi faucium g.

Ex qua Figura reliqua hujus intelliguntur.

MAXILLAE INFERIORIS.

FIGURAE XII.

Temporalis, à parte priore.

abbcdd Primum originis initium, a procedens à processu superiore ossis jugalis, bb e ab eminentia, quae est bb in latere ossis frontis, c in ossis verticis; dd ab ossis temporis.

e Tendo.

fg h Affixus, f vertici processus coronoidi maxillae inferioris, g margini que posteriori, & h priori, ibi in mucrone excus: i alteroque mucrone, & eo longiore crassioreque, affixus eminentiae k, quam processus coronoidis juxta priorem partem radicis suae ex interiore parte habet.

Juxta mn pars ejus posterior & eadem inferior, sub zygomate ad maxillam delentura, se circum sinuatam radicem processus zygomatici inflecit.

Adde Fig. 13. & 14.

In *Syntaxi*, Tab. II. i & c. in capite; ubi zygoma subit, post subiectus Malfeteri o r. In Tab. I. subiectus praeterea aponeurosi Epicranii a in capite, & cum ea Attollenti auriculae r Δ, & anteriori ejusdem Z, itemque Frontali bd, & Orbiculari palpebrarum mn.

Il Truncatum os jugale. m truncatus processus ejus, qui cum zygomatico ossis temporis convenit. n truncatus zygomaticus.

FIGURAE XIII.

Temporalis, à parte posteriore.

aaab Primum originis initium ab eminentia a a a ossis verticis, b mammillaribus. Reliquum originis, ab amplitudine lateris calvariae, quae fit à processu superiore ossis jugalis, à finitimo latere ossis frontis, ab ossis verticis & squamoso, à processu maximo ossis multififormis, ejusque eminentis, quae in inferiore parte lateris ejus sunt; exhiberi his in Figuris nequivit; ut à quibus partibus subitus oritur.

Extrinsicus pars se demittit à membrana tendinea, qua ibi vestitus; hic remota.

c Tendo.

Adde Fig. 12. & 14.

In *Syntaxi*, Tab. VI. A & c. in capite; ubi subit zygoma, & deinde subiacet Malfeteri EG. In Tab. V. praeterea subiacet aponeurosi Epicranii dd, & cum ea Attollenti auriculae fg, & anteriori k.

FIGURAE XIV.

Temporalis extremum à parte interiore.

a Pars extremi tendinea tenuis, inserta margini posteriori radicis processus coronoidi maxillae inferioris.

bb Carneae partis insertio amplitudini interiori radicis processus coronoidi.

c Tendinis mucro crassior, d insertio eminentiae, quam processus coronoidis juxta priorem partem radicis suae habet.

e Tendinis mucro tenuior.

Adde Fig. 12. & 13.

f Maxillae inferioris pars sinistra, ex interiore parte.

FIGURAE XV.

Pterygoideus internus, & externus, à parte inferiore.

a *Pterygoideus internus.*

b Origo è fundo cavi processus pterygoidei ossis multififormis, principio tendinoso; oriens porro ab interiore parte parietis externi processus ejusdem paulo minus quam tota.

c Pars originis, quae est ab inferiore parte ossis palati, qua delitescit processui pterygoideo insertum. Unde à principio tendinosum. Juxta quam originem oritur etiam d ab ossis maxillari superiore.

e Extremum tendinosum, quod inferiori parti amplitudinis internae illius partis maxillae inferioris, quam ea ad caput erigit, ad imum angulum usque insertum ff.

Adde Fig. 17.

g *Pterygoideus externus.*

h Ab hujus parietis externi processus pterygoidei amplitudine exteriori prope tota oritur.

i Origo ab inferiore parte marginis parietis mododicti, qui margo spectat cavum pterygoidei.

k Origo à margine inferiore parietis mododicti.

l Hac parte oritur ab exteriori parte portionis pterygoideae ossis palati, & à finitima parte ossis maxillaris superioris.

kl Principii pars tendinosa.

m Pars, quae procedit ab inferiore parte ossis multififormis, ab externo latere radicis processus pterygoidei.

nn o Extremum tendinosum, insertum nn collo maxillae inferioris, ubi id ab interiore parte partis prioris, statim sub capitulo suo sinuatum est: & priori & eidem internae parti marginis lamellae cartilagineae o, quae articulo maxillae intersepta.

Adde Fig. 16.

p Eminens interior paries sinus oblongi q, impressi radici parietis interni processus pterygoidei ossis multififormis, ab exteriori parte. A quo pariete eminente oritur Circumflexus palati, e Fig. 10.

Caetera capitis ossis sunt eadem, quae in Tabulis Ossium.

F I.

TABULAE MUSCULORUM DUODECIMAE EXPLANATIO.

FIGURAE XVI.

Pterygoideus externus, à parte priore.

- a Pars inferior.
- bc Hic subtus oritur à parietis externi processus pterygoidei amplitudine exteriore prope tota: & infra quoque, juxta c, ab exteriore parte portionis pterygoideae ossis palati, finitimaque maxillarum superioris.
- d Pars tendinosa.
- e Extremum, infertum collo maxillae inferioris, ubi id ab interiore parte partis prioris, statim sub capitulo suo sinuatum est.
- f Pars superior, cujus fibrae cum fibris inferioris ad angulos acutos conveniunt.
- gg Origo ejus ab interiore parte ossis multiformis, juxta externum latus radialis processus pterygoidei.
- h Extremum, maxillae supra partem inferiorem infertum.
- Adde Fig. 15. g-o.
- In *Syntaxi*, Tab. III. « in capite, ubi ex parte delitescit post Buccinatorem v, os maxillae superius, & jugale, postque zygoma, & processum coronoidem maxillae inferioris, circa quem post Temporalem extremum sequitur. Dein Tab. II. A in capite; ubi pariter post os maxillae superius delitescit, & post jugale, postque Buccinatorem z; praetereaque post Masseterem r.
- A latere, Tab. X. Fig. 1. a, partim tectus Pterygoideo interno b, partim subiectus maxillae inferiori.
- i Hic truncatum os jugale, k hic maxillae superius, l hic processus zygomaticus ossis temporis, m hic processus coronoides maxillae inferioris, quo, excisso ossis intermedio, cerni musculus queat.
- n Processus lateralis maximus ossis multiformis.
- o Os maxillae superius.

FIGURAE XVII.

Pterygoideus internus, à parte priore.

- aa Hic subtus principium ejus inhaeret cavo processus pterygoidei ossis multiformis.
- b Extremum tendinosum, quod hic c c inferere se incipit inferiori parti amplitudinis internae illius partis maxillae inferioris, quam ea ad caput erigit: cui se porro ad imum angulum usque inserit. Confer ff Fig. 15.
- Adde Fig. 15. a-f.
- In *Syntaxi*, Tab. IV. r in capite; ubi (ut hic) à principio delitescit pone processum pterygoideum, & praeterea pone maxillam inferiorem, circa quam sequitur post Temporalem extremum. Dein Tab. III. ζ in capite; ubi insuper pone Buccinatorem v delitescit, & tectus Pterygoideo externo t. Quodque in Tab. III. nudum, id in Tab. II. post Masseterem r in capite.
- A parte posteriore, Tab. VII. c in capite; ubi porro post processum mammillarem delitescit, & Trachelomastoideum zB in cervice. Dein Tab. VI. I in capite, porro delitescens post Splenium capitis P in cervice. Dein Tab. V. r in capite; ubi ex parte tectus Latissimo colli t, & porro delitescit post Sternomastoideum u in collo, & post auriculam.
- A latere, Tab. X. Fig. 1. bc, à principio delitescens post processum mammillarem. Dein Tab. IX. « in capite; ubi partem integit Latissimus colli « ζ; pars delitescit post Sternomastoideum r in collo, pars post auriculam.
- ddd Hic truncata maxilla inferior, ut appareat pars musculi, quae pone eam sita.

FIGURAE XVIII.

Biventer maxillae, à latere.

- a Venter primus.
- b Tendo medius.
- c Venter secundus, d infertus posteriori parti imi marginis maxillae inferioris, juxta menti medium.
- Adde Fig. 19.
- In *Syntaxi*, Tab. X. Fig. 1. ghii; ubi principium (ut hic) post processum mammillarem: partemque integit Stylohyoideus ef. In Tab. IX. totus intestus Latissimo colli μ in collo, Splenio capitis p, Stylohyoideo λ, &c.
- A parte priore, Tab. II. yP in capite; ubi partim post maxillam inferiorem delitescit, partim tectus Sternocleidomastoideo λ in collo, partim Stylohyoideo R. Dein Tab. I. z in capite; ubi pariter post maxillam inferiorem delitescit, & tectus Sternocleidomastoideo φ in collo, & praeterea post auriculam: infraque, qua nudus in Tab. II., tectus Latissimo colli ω.
- A parte posteriore, Tab. VI. L in capite; ubi porro post Splenium capitis P in cervice, & Levatorem scapulae Z delitescit. Et quod nudum, id in Tab. V. post Sternocleidomastoideum u in collo.

FIGURAE XIX.

Biventer maxillae, à parte inferiore.

- a Venter primus, b principio tendinoso oriens cc ex incili, quod radicem processus mammillaris ossis temporis ex interiore parte findit; & praecipue quidem ab interiore eodemque humiliore margine ejus.
- d Tendo medius.
- e Venter secundus, f extremo tendinoso infertus gg posteriori parti imi marginis maxillae inferioris, juxta menti medium.
- h Aponeurosis, e tendinis extremo, tendinosoque initio ventris secundi, ab inferiore parte exeuns, adnectensque se i priori parti basii hyoidis, juxta partem inferiorem, à latere, inter extrema Mylohyoidei, Sternohyoidei, Coracohyoidei.
- Adde Fig. 18.
- Ossa cognoscuntur ex Tabulis Offium.

FIGURAE XX.

Masseter, à parte priore.

- a Pars exterior eademque major.
- b Principii pars tendinea extrinsecus.
- c Oritur ab inferiore & eadem priore parte extremi processus ossis maxillarum superioris, cui os jugale innixum; dd continuoque ab exteriore parte marginis inferioris ossis jugalis, qua illud zygomaticis partem efficit; aliquanto ante inferiorem partem futurae zygomaticis oriri desinens.
- ef Extremum tendinosum, infertum amplitudini exterioris partis lateris maxillae inferioris, usque ad angulum maxillae gg.
- h Pars interior & eadem minor, qua nuda.
- i Origo ejus ab inferiore margine ossis jugalis, juxta processum zygomaticum ossis temporis: k & porro ab inferiore margine processus zygomatici, usque ad tuberculum committendae maxillae inferioris caussa eminens.
- l Portio, quae supra zygoma abscedit ab interiore parte membranae tendinae, qua Temporalis extrinsecus obductus, affixae zygomatici: à qua membrana portio haec rescissa.
- Adde Fig. 21. & 22.
- In *Syntaxi*, Tab. II. o-x in capite. Dein Tab. I. VWXY in capite; ubi partem tegit Zygomaticus major E, & Latissimus colli γγ.

FIGURAE XXI.

Masseteris pars interior eademque minor, à parte priore.

- aab Origo à tota longitudine zygomaticis: aa ab inferiore parte marginis inferioris ossis jugalis, qua illud ad zygoma pertinet: b porroque ab inferiore margine processus zygomatici ossis temporis, usque ad tuberculum maxillae inferioris committendae caussa eminens.
- c Pars tendinosa principii.
- d Extremum tendinosum, infertum exteriori parti processus coronoides, à summo ejus ad imum, porroque proximae infra radicem ejus maxillae parti e.e.
- f Portio, quae supra zygoma abscedit ab interiore parte membranae tendinae, qua Temporalis extrinsecus obductus, affixae zygomatici: à qua membrana, hic remota, portio haec abscissa.
- Ortus ab interiore parte zygomaticis cerni in Figura nequit.
- Adde Fig. 20. & 22.

FIGURAE XXII.

Masseter, à parte posteriore.

- a Pars exterior eademque major, bb inserta maxillae ad angulum imum.
- cd Pars interior eademque minor. c pars ejus exterior, quae nuda. d pars interior.
- e Origo à processu zygomatico ossis temporis.
- Adde Fig. 20. & 21.
- In *Syntaxi*, Tab. VI. EFGH in capite. Dein Tab. V. pq in capite; ubi partem tegit Latissimus colli t, partem Zygomaticus major r; pars delitescit pone auriculam.
- A latere, Tab. IX. δ-θ in capite; ubi partem integit Latissimus colli ξ, partem Zygomaticus major yz.

PHARYNGIS.

Adde Palatopharyngeos fg Fig. 11.

FIGURAE XXIII.

Constrictor pharyngis inferior, medius, & superior, cum Buccinatore, à latere.

- a Constrictor inferior pharyngis.
- bbcd Caput, quod à cartilagine thyreoidea oritur: & quidem bb ab exteriore parte marginis superioris, ante processum superiorem; proximoque tuberculo, quod ad radicem processus illius est; eminentia deinde oblonga, quae est in latere thyreoideae. c à margine inferiori ante processum inferiorem. d ab exteriore parte processus inferioris.
- ee Caput, oriens ab inferiore parte lateris externi cartilaginis cricoideae, juxta partem ejus posteriorem, mox infra processum inferiorem thyreoideae, qui cricoideam continet.
- Inter capita haec duo, juxta d, accipit portionem à Cricothyreoideo, dd Fig. 47. Tab. XI.
- Adde Fig. 24. a.
- In *Syntaxi*, Tab. X. Fig. 3. z. & Fig. 2. δ. Dein Fig. 1. β; ubi pars principii sub Hyothyreoideo q.
- A parte priore, Tab. III. « in collo; ubi partem integit Hyothyreoideus τ, pars delitescit post Sternothyreoideum π. Dein Tab. II. X in collo; ex parte pariter tectus Hyothyreoideo Y, praetereaque delitescens post Sternocleidomastoideum λ. Quae autem pars ibi nuda, ea in Tab. I. delitescit post Latissimum colli ω in collo.
- f Constrictor medius pharyngis.
- g Caput alterum, quod latius; oriens à superiore & eadem exteriore parte extremi cornu ossis hyoidis.
- h Caput alterum, oriens ab officulo graniformi hyoidis.
- Adde Fig. 24. i. & Fig. 25.
- In *Syntaxi*, Tab. X. Fig. 3. wxy; ubi (ut hic) pars ejus inferior tecta Constrictore inferiore z. Dein Fig. 2. «βγ; ubi pariter pars ejus inferior tecta Constrictore inferiore δ, & à principio praeterea Ceratoglossio n, & Basioglossio o tectus. Dein Fig. 1. δεζ; ubi similiter pars inferior tecta Constrictore inferiore β, & à principio Ceratoglossio m tectus, & Basioglossio l, & Biventre maxillae g.
- i Constrictor superior pharyngis.

TABULAE MUSCULORUM DUODECIMAE EXPLANATIO.

k Pars summa, quae è parte superiore marginis postici tendinis Circumflexi palati exit, ubi ille ultra hamulum jam processit in palatum. Vide ejus ortum Tab. X. Fig. 15. o.
 l Pars, quae oritur ab interiore parte totius longitudinis hamuli processus pterygoidei ossis multiformis, & à lamella interna processus illius, ad hamuli radicem.
 m Hic medio Buccinatoris principio continuatus.
 n Pars, quae oritur ab interna parte maxillae inferioris, juxta superiora fossulae molaris postremi: unde rescissa.
 o Pars pertenuis, quae procedit à latere radices linguae, ubi primum Styloglossus attingit Ceratoglossum.
 p Pars, quae accedit à Genioglossi fibris, quas ille per latus pharyngis curvat. Adde Fig. 24. l. & Fig. 26.
In Syntaxi, Tab. X. Fig. 3. pqrstun; ubi (ut hic) partem integrit Constrictor medius w. Dein Fig. 2. yyz; ubi similiter partem integrit Constrictor medius a; & praeterea delitescit post Stylopharyngeum w, & Styloglossum k. Dein Fig. 1. r; ubi eodem modo pars tecta Constrictore medio s, & praeterea pone Biventrem maxillae g delitescit.
 q Buccinator.
 r Origo ab exteriori parte extremi hamuli processus pterygoidei ossis multiformis.
 s Origo à fundo intercapedinis, quae est inter hamulum & lamellam externam processus modioliti.
 t Hic à maxilla superiore oritur extrinsecus pone molarem intimum, statim supra gingivam.
 u Hac parte oritur à maxilla inferiore, ab eminentia oblonga, quam ejus illa caussa habet inter intimi molaris exteriorem partem & radicem processus coronoidae: unde rescissus.
 m Intermedio loco continuatus Constrictori superiori pharyngis. Adde Tab. XI. Fig. 14. a--e. & Fig. 13. kk.
In Syntaxi, Tab. IX. 7 in capite; tectus porro Zygomatico majore y, Mafsetere s, Latissimo colli z.
 v Lingua. Confer Tab. XI. Fig. 41.
 w Styloglossus, x hic truncatus. Confer Tab. XI. Fig. 41. f.
 y Lingualis. Confer Tab. XI. Fig. 41. e.
 z Truncatus Ceratoglossus cum Basioglossio. Confer Tab. XI. Fig. 41. inter f b e.
 a Genioglossus, b b oriens ab aspera eminentia, quae in interiore parte maxillae inferioris est, propter ejus symphysem. 7 hic tenues fasciculos per latus pharyngis curvat, quorum alii s accedunt ad Ceratoglossum & Styloglossum, alii i in membrana pharyngis evanescent, alii p accedunt ad Constrictorem superiorem pharyngis. Confer Tab. XI. Fig. 41. cd, & Fig. 42.
 z Maxilla inferior, r hic truncata.
 Caetera cognoscuntur ex Fig. 2. Tab. X.

FIGURAE XXIV.

Constrictores pharyngis inferiores, medii, & superiores, à parte posteriore.

a. a Constrictores inferiores pharyngis.
 b. b Origo à cartilagine cricoidea.
 c Mucro, in quem à superiore parte desinunt.
 c--d Hic fibrae convenientes, angulos efficiunt, eo minores, quo quaeque superiores.
 e Hic dextrae sinistris incurvo ductu continuatae.
 Adde Fig. 23. a.
In Syntaxi, Tab. X. Fig. 8. ab. abcd e.
 f Stomachi fibrae interiores, transverfae, hac parte nuda. g. g exteriores, ex lateribus oblique retrorsum descendentes.
 h Stomachus, truncatus.
In Syntaxi, Tab. X. Fig. 8. f. g. g.
 i. i Constrictores medii pharyngis, qui magnam partem subjacent inferioribus a. a.
 k Mucro, in quem à superiore parte desinunt: qui in multis tendineus tenuis repertus, affixusque ossi occipitis, ante foramen magnum, à parte inferiore.
 Adde Fig. 25. & Fig. 23. f. g. h.
In Syntaxi, Tab. X. Fig. 9. a. a. b. c. Dein Fig. 8. n. n. o; ubi (ut hic) magnam partem subjacent Constrictoribus inferioribus a. a. e.
 l. l Constrictores superiores pharyngis, qui magnam partem subjacent mediis i. i. k.
 m. m Partes, quae n. n oriuntur à maxilla inferiore, juxta dentes molares intimos.
 o. o Hic rescissa à Buccinatoribus.
 Vide Fig. 26. & adde Fig. 23. i--p.
In Syntaxi, Tab. X. Fig. 10. a--g. a--g; ubi ex parte post Stylopharyngeos op. op. Dein Fig. 9. def. def; ubi pariter post Stylopharyngeos r. q. r. q. & praeterea magnam partem (ut hic) subjecti Constrictoribus mediis a. a. Eodem modo Fig. 8. p. q. r. p. q. r; magnam partem subjecti mediis n. n. o; & praeterea Stylopharyngeis v. w. v. w.
 p. p Dentes molares intimi.
 Caetera ex Tab. X. Fig. 8. si opus, cognoscuntur.

FIGURAE XXV.

Constrictores pharyngis medii, à parte posteriore.

a Mucro superior, in quem conveniunt.
 b Mucro inferior.
 Inter quos mucrones, à b ad c, fibrae in angulos conveniunt: supremas in acutos deorsum patulos: sequentes, ut sequuntur, in majores, donec directo conveniant: post has sequentes in angulos sursum patulos, eoque minores, quo inferiores.
 Adde Fig. 24. i. i. k, & Fig. 23. f. g. h.

c. c Cornua extrema ossis hyoidis.

FIGURAE XXVI.

Constrictores pharyngis superiores, à posteriore parte.

a Pars inferior, quae partem superiorem b decussat.
 c Pars, quae d oritur ab interna parte maxillae inferioris, juxta dentem molarem intimum.
 e Hic rescissa à Buccinatore.
 f Mucro, in quem dexter finitserque à superiore parte conveniunt. Inter f & g fibris suis in angulos conveniunt.
 Adde Fig. 24. l. m. n. o. l. m. n. o. & Fig. 23. i & c.
 h. h Dentes molares intimi inferiores.

FIGURAE XXVII.

Stylopharyngei, Palatopharyngei, Salpingopharyngei.

a Stylopharyngeus.
 b Principium tendineum, c oriens ab interiore parte partis posterioris principii portionis illius, quae adjuncta processui styloformi ossis temporis, mobilis est aetate junioribus.
 d Pars superior & eadem minor, quae se ad Palatopharyngeum l adjungit.
 e Pars inferior & eadem major; cujus portio f inserta lateri externo marginis cartilaginis thyreoideae, ad radicem processus superioris: portio g inserta subsequenti parti marginis usque ad radicem processus inferioris.
 Adde Fig. 28. a & c. & Fig. 30. a & c.
In Syntaxi, Tab. X. Fig. 11. f & c. Dein Fig. 10. l & c. ubi ex parte tectus Constrictore pharyngis superiore a. e. e. Dein Fig. 9. o & c. ubi pariter ex parte tectus Constrictore superiore d, & praeterea medio a. Eodemque modo Fig. 8. u & c.
 h--l Palatopharyngeus.
 h Pars, quae per palatum molle incedit, supra Levatorem palati illius.
 i Hic juxta posticum marginem palati ossi exit ex membrana tendinosa, quae è naribus veniens, procedit per superiora palati mollis.
 Caeterum in medio latitudinis palati mollis, fere à palati ossi postico margine usque ad radicem uvulae, dexter finitserque continuati inter se.
 k Pars, quae sub Levatore palati mollis à principio jacens, exit ex aponeurosi Circumflexi palati. Vid. Fig. 29. b.
 l Hic è palato molli veniens, se curvat per lateralem pharyngis partem, porroque per posteriorem pergit, conjungens se cum Stylopharyngeo d.
 Adde Fig. 28. f & c. & Fig. 29. & Fig. 30. d & c. & Fig. 11. f. g.
In Syntaxi, pars, quae in pharynge est, Tab. X. Fig. 11. e: quae in Fig. 10. post Constrictorem pharyngis superiorem a. Pars, quae in palato est, Tab. X. Fig. 13. n. o. p; ubi ex parte post Salpingopharyngeum q delitescit, & Azygo uvulae m subjacet.
 m Commune extremum Stylopharyngei & Palatopharyngei, per posteriorem membranae pharyngis incedens.
 n. o Hic extrema illa, dextrum sinistrumque, fibris suis conveniunt inter se, per pharyngis longitudinem mediam. p. o. p hic in posticam partem membranae pharyngis evanescent, & ad p. p inseruntur cartilagini thyreoideae.
 Adde Fig. 30. i.
In Syntaxi, Tab. X. Fig. 11. o. Dein Fig. 10. t; ubi à superiore parte subjacet Constrictori pharyngis superiori a. Dein Fig. 9. s; ubi praeterea subjacet Constrictori medio a: & quod nudum, id in Fig. 8. tectum Constrictore inferiore a.
 q Salpingopharyngeus, qui se ad anteriorem partem Palatopharyngei adjungit.
In Syntaxi, Tab. X. Fig. 13. q.
 Pharynx à superiore parte aperta est, rescissa quicquid à basi crani usque ad Palatopharyngeorum marginem superiorem In l est.
 ss Hinc rescissa pharyngis pars posterior.
 t. u. v Tuba Eustachiana, t hic adhuc tecta membrana, quae interiora faucium efficit, aut vestit. u hic nuda, quae parte adiacebat Levator palati mollis. v ofitium, quo ad latus narium foraminis postici pertinet.
 w Septum narium, vestitum membrana mucipara.
 x. x Concava narium.
 y Os spongiosum inferius, vestitum membrana mucipara.
 z. z Hinc rescissa membrana, quae narium concavum ex interiore parte vestit. Haec ut Fig. 15. Tab. X.
 aa Membrana tendinosa, quae incedit per superiora palati mollis, veniens ex naribus, m Fig. 14. Tab. X.
 b Paries externus processus pterygoidei ossis multiformis, cum suo hamulo 7, ut Fig. 16. Tab. X.
 c Uvula, ut Fig. 15. Tab. X.
 d Cartilago thyreoidea.
 e Pharyngis partis inferioris, eique continuatae stomachi partis, membrana nuda; r hic truncata.
 Haec ut Fig. 10. Tab. X.
 f Processus styloformis ossis temporis, ut Fig. 9. Tab. X.

FIGURAE XXVIII.

Stylopharyngei, Palatopharyngei, Salpingopharyngei.

Posteriore pharyngis parte tota, à summo per laterum longitudinem rescissa, remotaque, interior pars, quae tunc apparet, exhibita est: detracta etiam membrana, qua pars illa interior obtegitur; ut Fig. 13. Tab. X. Remota etiam cartilago cricoidea cum arytaenoideis, earumque additamentis; ut Fig. 15. Tab. X.
 abcde Stylopharyngeus.

b Prin-

TABULAE MUSCULORUM DUODECIMAE EXPLANATIO.

b Principium tendineum, c hic rescissum à processu styloformi ossis temporis.
 d Pars Stylopharyngei superior eademque minor. e inferior eademque major.
 Adde Fig. 27. a &c & Fig. 30. a &c.
 In Syntaxi, Tab. X. Fig. 13. r &c. & Fig. 14. p &c. & Fig. 15. x &c.
 fgh Palatopharyngeus.
 f Pars, quae per palatum molle incedit, supra Levatorem palati illius: cum
 parte sui per mediam palati longitudinem continuata.
 g Hic exit ex membrana tendinosa, quae è naribus veniens, procedit per
 superiora palati mollis.
 h Pars, quae sub Levatore palati mollis à principio jacens, exit ex aponeu-
 rofi Circumflexi palati. Vide Fig. 29. b.
 Ab i ad i rescissae Palatopharyngei & Stylopharyngei partes, quae per poste-
 riora membranae pharyngis decurrunt, Idem Fig. 27.
 Adde Fig. 27. h &c. & Fig. 29. & Fig. 30. d &c. & Fig. 11. fg.
 In Syntaxi, Tab. X. Fig. 13. n o p; ubi ex parte (ut hic) post Salpingophary-
 ngeum q delitefcit, & subjacet quoque Azygo uvulae m.
 k Salpingopharyngeus, qui se ad anteriorem partem Palatopharyngei adjun-
 git.
 l Origo ab inferiore eademque priore parte cartilagineae, quae tubae Euffa-
 chianae inest, naturae prope extremae.
 Adde Fig. 27. q r.
 In Syntaxi, Tab. X. Fig. 13. q.
 m Commune extremum Palatopharyngei & Salpingopharyngei, quod se
 per latus pharyngis demittit, eminetque intra eam, ac facit arcum posteriorem,
 qui per latus faucium à palato molli descendit.
 Adde Fig. 29. c.
 In Syntaxi, Tab. X. Fig. 13. w.
 n o Communis extremi Stylopharyngei & Palatopharyngei pars à Stylopha-
 ryngo producta: cujus haec e pars decurrit intus per ligamentum laterale epi-
 glottidis ad lateralem epiglottidis marginem: haec o inferta margini superiori
 cartilaginis thyreoideae, inter processum ejus superiorem & epiglottidem.
 Adde Fig. 29. ef.
 In Syntaxi, Tab. X. Fig. 13. xy. & Fig. 14. yz.
 p Uvula.
 q. q. Palati mollis margines postici.
 r. r. Tonillae.
 s Lingua.
 t Epiglottis.
 u Cartilago thyreoidea.
 Ut in Fig. 15. Tab. X.
 Caetera hujus Figurae sunt eadem, quae in Fig. 27.

FIGURAE XXIX.

Palatopharyngei.

Remotae partes eorum, quae per palatum molle incedunt supra Levatores
 palati illius, fg. fg. Fig. 28. Remoti & Salpingopharyngei, k. k. Fig. eadem.
 a Pars, quae per palatum molle incedit sub extremo Levatoris palati illius.
 Quae se pari sui per mediam palati longitudinem continuat.
 bb Hic exit ex aponeurosi Circumflexi palati mollis.
 In Syntaxi, Tab. X. Fig. 15. p &c. Dein Fig. 14. w; ubi recta Levatore
 palati mollis kl.
 c Pars, quae se per latus pharyngis demittit, eminetque intra eam, arcum-
 que facit posteriorem, qui per latus faucium à palato molli descendit.
 In Syntaxi, Tab. X. Fig. 15. t, & Fig. 14. x.
 Ab d ad d rescissae Palatopharyngei & Stylopharyngei partes, quae per poste-
 riora membranae pharyngis decurrunt, Idem Fig. 27.
 ef Communis extremi Stylopharyngei & Palatopharyngei pars à Stylopha-
 ryngo producta: cujus haec e pars decurrit intus per ligamentum laterale epi-
 glottidis ad lateralem epiglottidis marginem: haec f inferta margini superiori
 cartilaginis thyreoideae, inter processum ejus superiorem & epiglottidem.
 In Syntaxi, Fig. 15. v. w.
 Adde Fig. 28. fghimno: & Fig. 27. hiklm: & Fig. 30. d &c. & Fig.
 11. fg.
 Caetera hujus Figurae intelligentur partim ex Fig. 27. partim ex 28.

FIGURAE XXX.

Stylopharyngeus & Palatopharyngeus à latere.

a Stylopharyngeus, b hic truncatus. Est a &c. Fig. 27. & a &c. Fig. 28.
 c Portio ejus, quae se adjungit ad superiorem partem Palatopharyngei, d
 Fig. 27.
 In Syntaxi, Tab. X. Fig. 4. de. Dein Fig. 2. w; ubi partem integit Con-
 strictor pharyngis medius ß: & quod nudum, id in Figura 1. subjacet Biventri
 maxillae g.
 dae Palatopharyngeus, a hic truncatus. Est l Fig. 27.
 In Syntaxi, Tab. X. Fig. 4. ff; ubi (ut hic) ex parte delitefcit post Stylopha-
 ryngeum d.
 e Commune extremum Stylopharyngei & Palatopharyngei.
 f Ejus haec pars, ad Stylopharyngeum pertinens, inferta margini superiori
 cartilaginis thyreoideae, inter processum ejus superiorem & epiglottidem. Ad-
 de Fig. 28. no: & Fig. 29. ef.
 g. h. Hae, ad Stylopharyngeum pariter pertinentes, infertae margini cartila-
 ginis mododictae: & g quidem lateri externo marginis illius, ad radicem pro-
 cessus superioris; h autem, reliquo margini. Sunt f. g. Fig. 27.
 i Pars infra in membranam pharyngis evanescens, op Fig. 27.
 In Syntaxi, Tab. X. Fig. 4. gg. hik; ubi pars pone ossis hyoidis cornu w de-
 litefcit; pars pone ligamentum x, quod ab extremo hyoidis cornu ad processum
 superiorem thyreoideae pertinet; pars (ut hic) pone cartilaginem thyreoideam
 yz. Dein Fig. 3. inter x & y, itemque i; ubi pars pariter post cornu hyoi-

dis ß, & ligamentum i, & thyreoideam x: & praeterea tectum Constrictore
 pharyngis medio wxy, & inferiore z. Dein Fig. 2. inter ß & γ, itemque
 x; ubi praeterea quod pariter post cornu hyoidis v, ligamentum modo
 dictum, Constrictorem pharyngis medium aβγ, & inferiorem ß, thyreoideam
 i, etiam post Ceratoglossum n. Dein Fig. 1. inter e & ζ, itemque p; ubi eo-
 dem modo post cornu hyoidis n, ligamentum idem, Constrictorem medium
 ßζ, inferiorem ß, thyreoideam; & praeterea post Hyothyreoideum q r.
 A parte priore, Tab. III. x in collo, portio nuda inter cornu hyoidis x, li-
 gamentum γ, cartilaginem thyreoideam, Hyothyreoideum τ, & Constricto-
 rem pharyngis inferiorem α; quibus porro subjacet. Sic & Tab. II. W in col-
 lo, caeterum subjacens iisdem, cornu hyoidis, ligamento V, thyreoideae, Hyo-
 thyreoideo YZ, Constrictori inferiori X. Nudaque in Tabulis mododictis
 pars, in Tab. 1. delitefcit post Latissimum colli α in collo.
 k Membrana pharyngis cum continuata ipsi membrana stomachi.

EXTREMI INTESTINI RECTI & ANI URETHRAE VIRILIS & BULBI EJUS. PENIS.

FIGURAE XXXI.

Levatores ani cum Sphinctere interno, à parte posteriore.

aa-k Levatores ani, quandam infundibili formam referentes, unamque,
 praeter portiones coccygi affixas, simul taeniam efficientes, quae circum in-
 testinum rectum inprimis ducta, extremis suis pelvis lateribus, angulis penis, &
 bulbo urethrae, ut indicabitur, affixa. Inque ambitu ejus praeter intestinum
 rectum, etiam inferiora vesicae cum vesiculis feminalibus & profata continen-
 tur: vaginae in foemina.
 aa Partes priores ex interiore parte.
 bcd Origo ab interiore parte ossis pubis, b circa inferiora synchondrosi;
 indeque, bc parte carnea, cd tendinea, per superiora retroflum circum princi-
 pium Obturatoris interni.
 e Tendo, qui marginem superiorem facit, à summo ortus ab ossè pubis, per
 latus pelvis, fere usque ad acutum ischii processum.
 f Origo ab acuto ischii processu.
 g Pars posterior, ab exteriori parte.
 h Hic se subtus inferit priori margini coccygis ossium ultimi & penultimi h.
 i Extremum tendineum, quo se alter alteri mox infra coccygem continuat,
 fibris in ipso coitu angulos facientibus deorsum patulos.
 k Hic se carne sua continuat.
 Adde Fig. 32. a--g. a--g: & Fig. 33. & 34.
 In Syntaxi, Tab. VI. e. e in inferiore trunci parte; ubi subeunt Sphincterem
 ani externum f. Dein Tab. V. e in natibus; ubi pariter subeunt Sphincterem
 externum x, & post Gluteos magno γ. γ delitefcunt.
 ll Sphincter ani internus.
 Adde Fig. 32. l.
 In Syntaxi non exhibitus.
 mm Extremum intestini recti.
 n Anus.
 oo Locus synchondrosi ossium pubis p. p.

FIGURAE XXXII.

Levatores ani cum Sphinctere interno, à parte priore.

a--g. a--g Levatores ani.
 abc Origo ab interiore parte ossis pubis, a circa inferiora synchondrosi; in-
 deque, ab parte carnea, c tendinea, per superiora retroflum circum princi-
 pium Obturatoris interni.
 d Tendo, qui marginem superiorem facit à summo ortus ab ossè pubis per
 latus pelvis, fere usque ad acutum ischii processum.
 e Pars tenuis, quae venit f ex angulo, in quem caput penis cum corpore
 spongioso urethrae coit: porroque, usque ad g, à latere superioris partis bulbi
 urethrae.
 Adde Fig. 31. a--k. a--k: & Fig. 33. & 34.
 In Syntaxi non conspicui ab hac parte, quippe qui in Tab. IV. tecti Erec-
 toribus penis ζ. ζ in trunco, & Transversis perinaei i. i.
 h Bulbus urethrae, in corpus spongiosum urethrae i abeans.
 k Urethra cum corpore spongioso suo truncata.
 l Sphincter ani internus.
 Adde Fig. 31. ll.
 mm Extremum intestini recti.
 n Anus.
 ooooo. ooooo Hic ossa pubis truncata, excissaque pars, ad cernendos Le-
 vatores.

FIGURAE XXXIII.

Levator ani sinister à latere, ab exteriori parte.

a Tendo, qui marginem superiorem facit à summo ortus ab ossè pubis, per
 latus pelvis, fere usque ad acutum ischii processum.
 bcd Origo ab interiore parte ossis pubis, bc parte tendinea, cd carnea,
 circum principium Obturatoris interni.
 e Origo ab interiore parte processus acuti ischii.
 f Pars tenuis, quae venit ex angulo, in quem caput penis cum corpore
 spongioso urethrae coit: porroque e latere superioris partis bulbi urethrae.
 g Infertio priori margini coccygis ossium penultimi, h ultimi.
 ik Hac parte se alter alteri infra coccygem continuat.
 Adde Fig. 34. & Fig. 31. a--k: & Fig. 32. a--g.
 ll Truncatum ischion, m. m. na os pubis, n. o. ischii tuber, quo, excisso

TABULAE MUSCULORUM DUODECIMAE EXPLANATIO.

ossè, cerni Levator possit.

FIGURAE XXXIV.

Levator ani dexter à latere, ex interiore parte.

- a Tendo, qui marginem superiorem facit à summo ortus ab ossè pubis, per latus pelvis, fere usque ad acutum ischii processum.
 - bcd Origo ab interiore parte ossis pubis, bc parte tendinea, cd carnea, circum principium Obturatoris interni.
 - e Origo ab interiore parte processus acuti ischii.
 - f Pars tenuis, quae venit ex angulo, in quem caput penis cum corpore spongioso urethrae coit: porroque è latere superioris partis bulbi urethrae.
 - g Inferio priori margini coccygis ossium penultimi, h ultimi.
 - ik Hac parte se alter alteri infra coccygem continuat: i parte tendinea, k carnea. Unde alter rescissus.
- Adde Fig. 33. & Fig. 31. a--k: & Fig. 32. a--g.
l Sinistrum os ischium, m pubis.

FIGURAE XXXV.

Sphincter externus ani, à parte posteriore.

- a Mucro posterior, qui adhaeret coccygi extremo. Unde fibrae, ad anum usque b, ex utroque latere convenientes, angulos efficiunt deorsum patulos: superiores acutos, sequentes, ut sequuntur, majores.
- Adde Fig. 36. abc.
In *Syntaxi*, Tab. VI. f in inferiore trunci parte. Dein Tab. V. » circa nates.

FIGURAE XXXVI.

Sphincter externus ani, à parte priorè.

- a Fibrae ex utroque latere convenientes, angulos efficiunt deorsum patulos, quorum superiores acuti, sequentes, ut sequuntur, majores.
 - b Cauda, in quam abit; quae ad postremum evanescit in perinaeo.
 - cc Haec pars supra caudam mododictam exit in mucronem quasi triangularem, qui se innectit inferiori parti Acceleratorum, qua illi coeunt inter se.
- Adde Fig. 35.
In *Syntaxi*, Tab. IV. » in trunco; ubi mucro ob propendentem penis partem non conspicuus. Dein eodem modo Tab. III. λ in trunco.
 - d Bulbus urethrae, abeuns in corpus spongiosum e urethrae.
 - f Urethra cum corpore suo spongioso truncata.

FIGURAE XXXVII.

Acceleratores. Transversus perinaei. Transversus perinaei alter. Erectores penis.

- aa bcc Acceleratores, bulbum urethrae, qua is eminet, amplectentes. Coniungit se alter cum altero b per mediam bulbi longitudinem. Et ubi coniungunt se, fibrae angulos faciunt, posteriores quidem vix, prope directo convenientes: sequentes ut ab his longius distant, minores.
 - c.c Mucrones priores, quibus à pene procedunt. Caeterum origo cerni nequit in Figura.
 - In *Syntaxi*, Tab. IV. » in trunco; ubi partim testis Sphinctere externo ani », partim Transversus perinaei », partim Erectoribus penis ζζ: pars ob propendentem penis portionem non conspicua. Dein Tab. III. μ in trunco; ubi pars eodem modo testis Sphinctere externo λ, pars Erectore penis ν.
 - d Transversus perinaei.
 - e Extremum, quod partim adiungit Acceleratori, partim Sphincteri ani externo, & quod pari etiam sui continuare solet.
- Adde Fig. 38.
In *Syntaxi*, Tab. IV. » in trunco; ubi subit Sphincterem ani externum ».

- f Transversus perinaei alter.
 - i Hic se extremo suo ad Erectorem penis inflectens, inter eum & Acceleratorem pertinebat in angulum, in quem caput penis cum bulbo urethrae coit.
- Adde Fig. 39.
klm. klm Erectores penis.
l Extremum tendineum, mm insertum corpori spongioso majori penis, ultra caput ejus. Caeterum autem se etiam capiti, qua id pubis ossi non adiacet, inserit, fere à capitis illius principio; utraque caput ad hunc mm locum usque inserit.
- Adde Fig. 40.
In *Syntaxi*, Tab. IV. ζζ in trunco; ubi extrema non conspicua ob penis portionem propendentem.
nno Penis. n.n corpora spongiosa majora. o corpus spongiosum urethrae. p penis hic truncatus.

FIGURAE XXXVIII.

Transversus perinaei, à parte posteriore.

- a Origo ab interiore parte tuberis ischii.
- Adde Fig. 37. de.
In *Syntaxi*, Tab. VI. h in inferiore parte trunci; ubi extremum subit Sphincterem ani externum f. Dein Tab. V. inter ζ & » in nate; ubi pariter subit Sphincterem externum », & post Gluteum magnum γ delitescit.

FIGURAE XXXIX.

Transversus perinaei alter, à parte posteriore.

- a Origo ab interna parte ossis pubis, circa ejus locum illum, qui medius inter ima tuberis ischii, pubisque synchondrosim.
- Adde Fig. 37. fi.
In *Syntaxi*, Tab. VI. g in inferiore trunci parte; ubi extremo subit Levatorem ani e: & quod nudum, id in Tab. V. delitescit post Gluteum magnum γ in nate.

FIGURAE XL.

Erector penis, à parte posteriore.

- a Principium tendineum, quod bb oritur ab interiore parte tuberis ischii, paullo ante quam id in os pubis abeat.
- Adde Fig. 37. klm.

VESICAE.

FIGURAE XLI.

Musculus vesicae, à latere.

- Hunc, quamvis tantummodo perraro invenerim, addere tamen ob elegantiam visum est. An fortasse is est, qui olim visus ad prostatam pertinere, Compressor ejus vocatus?
- a Oriebatur ab interiore parte ossis pubis, loco inter ima synchondrosim finitimamque superiorem foraminis magni partem fere medio, juxta internam partem ortus Levatoris ani.
 - b Inde flectebat se circum vesicae latus, mox supra prostatam, latescens sensim.
 - cc Ad postremum valde extenuatus, continuabat se vesicae fibris, vel in eas potius abibat.
 - d Vesica.
 - e Prostata.
 - ff Hic os pubis sinistrum truncatum, remotumque reliquum ossis coxae, quo Musculus cum vesica & prostata cerneretur.



B.S. ALBINI

MUSCULORUM TABULA XIII.

I. Obliquus externus abdominis.



II. Obliquus externus abdominis.

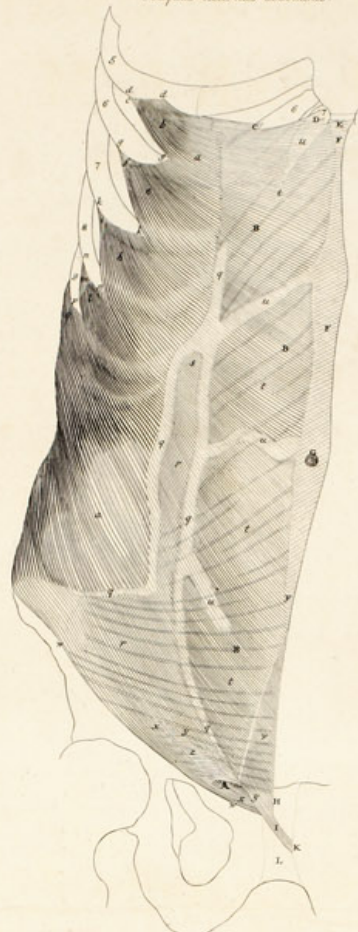

III. Obliquus internus abdominis.



IV. Obliquus internus abdominis cum Cremastore.

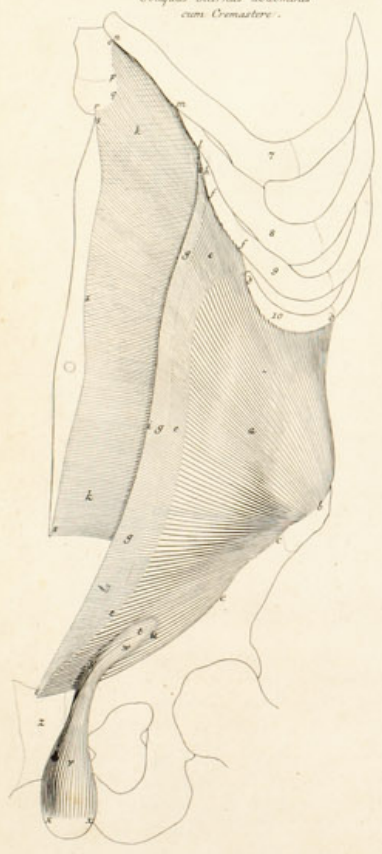

V. Obliquus internus abdominis.

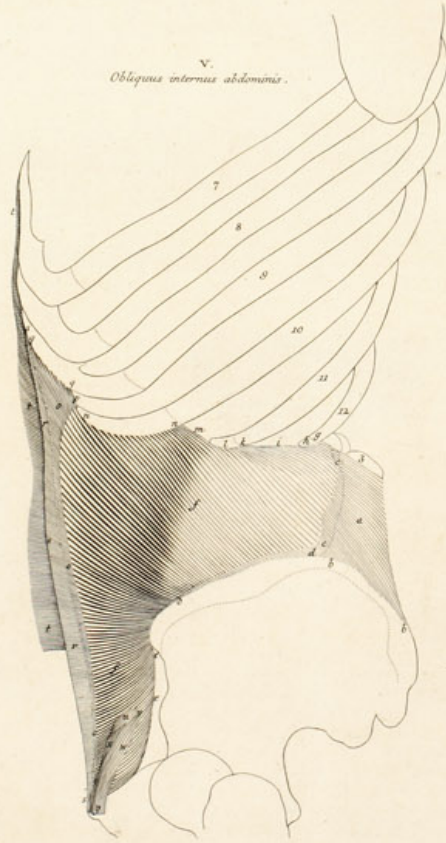

VI. Rectus abdominis.

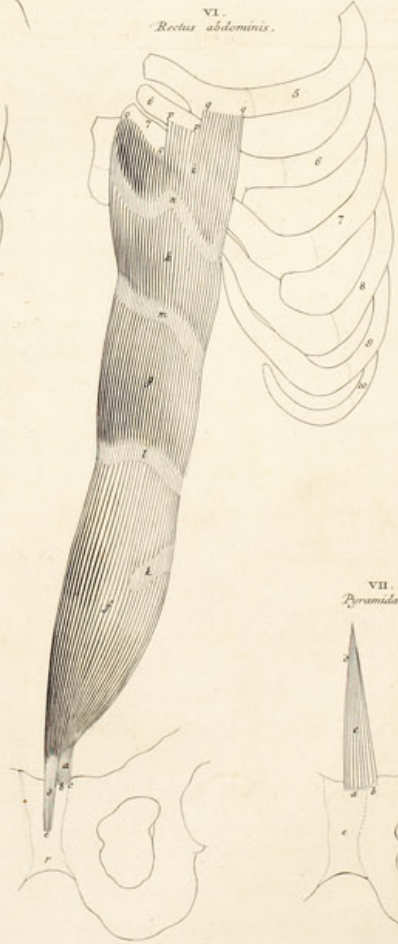

VII. Pyramidalis.

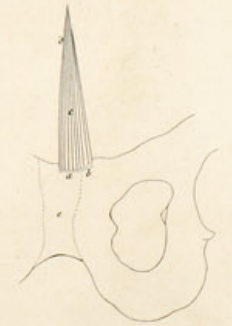

J. Wandelaar ad infu corpora hominum delineavit: demum incidit.

Prætat Lædæ Batavorum apud J. & H. Verbeek, Billiop. 1745.

TABULAE ANATOMICAE TERTIAE ET DECIMAE MUSCULORUM HOMINIS EXPLANATIO.

ABDOMINIS. TESTIS.

Adde Tab. XIV.

FIGURAE I.

Obliquus externus abdominis, à latere.

aa Pars carnea.
 b c d d Caput primum. e principii pars tendinea. d d origo à costa quinta.
 e f g g Caput secundum. f pars tendinea. g g origo à costa sexta.
 h i k k Caput tertium. i pars tendinea. k k origo à costa septima.
 l m n n Caput quartum. m pars tendinea. n n origo à costa octava.
 o p q q Caput quintum. p pars tendinea. q q origo à costa nona.
 r s t t Caput sextum. s pars tendinea. t t origo à costa decima.
 u v w w x Caput septimum. v pars tendinea. w w origo à costa undecima.
 x haec pars connexa cum Transverso abdominis principio, ibi ex ejus tendinea parte exiens.
 y z A Caput octavum. z pars tendinea. A origo à cartilagine costae duodecimae.

Capita oriuntur margine oblique posito, ab ora inferiore costae, per costae exteriori partem, in priora marginem ejus superiorem versus ducto.
 B B B B C C D E E E E F F F G H H I K L M Aponeu-
 C C Hic sub ea eminet caro Obliqui interni.
 D Hic sub eadem simul & sub aponeu-
 Transverso.

E E E E Hic Recti caro.
 F F F Hic per aponeu-
 G Hic sub isdem eminet Pyramidalis.
 H H. I K Duae partes, in quas aponeu-
 distinetae, tendinum specie: ex quo fissura fit, per quam elabatur funiculus vasorum spermaticorum cum Cremastere.

K Hic se partium, mododictarum exterior infert tuberculo, quod è superiore eademque priore parte offis pubis eminet; proximaque spinae, quae ab illius tuberculi latere externo est: ex parte etiam ab interno ejusdem tuberculi latere cum ligamentis, quae pubis synchondrosam à priori parte continent, commiscet.

L Pars tenuior, ab altero tendinum mododictorum ad alterum pertinens, eosque connectens inter se. Sub qua parte funiculus spermaticorum vasorum decurrit, cum Cremastere principio; M hic exuentia.

N N Imus margo tendineus, à cristae ilium extremo priore pertinens ad pubem.

O P Hic aponeu-
 Quomodo à superiore parte aponeu-
 sit, id vide in Tab. I. s in trunco.

R Aponeu-
 Adde Fig. 2.

In Syntaxi, Tab. IX. S &c. in trunco: ubi à superiore parte Pectorali H i subiacet; dein capitibus suis Serrato magno N R O R P R Q; dein Latissimo dorso E D, & inter D & C.

FIGURAE II.

Obliquus externus abdominis, à parte priore.

aa Pars carnea.
 b c d d Caput primum. e pars tendinea. d d origo à costa quinta.
 e f g g Caput secundum. f pars tendinea. g g origo à costa sexta.
 h i k k Caput tertium. i pars tendinea. k k origo à costa septima.
 l m n n Caput quartum. m pars tendinea. n n origo à costa octava.
 o p Caput quintum. p origo à costa nona.
 q q q q r r s t t t u u v v w w x x y z A B B B C C D E E E F F F G H H I K Aponeu-
 rosis.

r r Hic caro Obliqui interni sub ea eminet.
 s Hic sub ea simul & sub aponeu-
 t t t t Hic Recti caro eminet.

u. u. u. u Hic per aponeu-
 v Hic Pyramidalis sub isdem eminet.

w w Imus margo tendineus, à cristae extremo priore pertinens ad pubem.
 x x. y y Duae partes, in quas aponeu-
 spermaticorum cum Cremastere elabatur: in foemina exit ligamentum rotundum uteri.

z Pars tenuior, ab altero tendinum mododictorum ad alterum, qua primum à se invicem ad fissuram faciendam discedere incipiunt, pertinens, eosque connectens inter se. Sub qua parte funiculus vasorum spermaticorum cum Cremastere principio decurrit. Infraque eam, juxta ipsam pubem, funiculus elabatur per annulum Obliqui hujus; qui annulus parvus est A, relinquiturque inter partem hanc z, tendines x. y, & os pubis.
 B. B. B. &c. Fila tendinea subtilia, rara; quae decussant aponeu-
 quae carneorum in modum porrecta sunt. Ab iis fit pars z, ab altero tendinum y. x per alterum excurrentibus.
 C Pars summa aponeu-
 D Pars inferta priori parti extremae cartilaginis costae septimae.
 E Pars inferta offi cartilaginis mucronatae.
 E F F F Linea alba, in qua Obliquorum externorum aponeu-
 fant, continuantque, & cum subiectis conjungunt.
 G Foramen in linea alba, per quod in embryone exhibant vasa umbilicalia.
 H Hinc procurrentes aponeu-
 cent cum ligamentis, quae pubis synchondrosam à priori parte continent.
 I Pars ima procurrens, seseque commiscens cum ligamentis, quae pubis synchondrosam à priori parte continent, & cum iis inferens K offi pubis opposito.
 Adde Fig. 1.
 In Syntaxi, Tab. I. d &c. in trunco: ubi à superiore parte subiacet Pectorali i in trunco; dein capitibus suis Serrato magno a b; dein Latissimo dorso r. v. A posteriore parte Tab. V. W in dorso; ubi partem tegit Latissimus dorso P Q.
 L Pubis ossium synchondrosi, ligamentis à priori parte constricta.

FIGURAE III.

Obliquus internus abdominis, à parte posteriore.

aa Latus tendo, qui duabus aponeu-
 hic lato tendini Latissimi dorso i, ipsi superinducto, & adnexo.
 bb Principium tendineum, oriens à superiore parte cristae ilium.
 c Pars carnea.
 d e Extremum, infertum exteriori parti marginis inferioris costae duodecimae, d partis osseae extremae, e cartilagineae.
 f g Extremum, infertum exteriori parti marginis inferioris costae undecimae, f osseae partis extremae, g cartilagineae.
 h Extremum, quod ad costam decimam pertinet.
 i Latus tendo, quo Latissimus dorso incipit: quem tendinem vide Tab. XVIII.

Fig. 2.
 k k Hinc recessus latus tendo Latissimi dorso, ubi tendo ille subtus non amplius cohaeret cum lato tendineo principio Obliqui interni.
 Adde Fig. 4. & 5.
 In Syntaxi, Tab. VI. M. &c. in inferiore trunci parte; ubi à principio, ut hic, superinducto lato Latissimi dorso tendine U tectus. Quaque parte nudus est in Tabula illa, ea in Tab. V. subiacet Latissimo dorso P Q, & Obliquo externo abdominis, W in dorso.

FIGURAE IV.

Obliquus internus abdominis, à parte priore; cum Cremastere.

a Pars carnea.
 b Origo à superiore parte cristae ilium.
 c c Margo procedens à margine tendineo Obliqui interni abdominis.
 d d Carne pars inferta inferiori parti cartilaginis costae decimae.
 e e e Aponeu-
 inferta inferiori parti cartilaginis costae nonae.
 g g g h Lamella prior earum, in quas se aponeu-
 h Hic lamella illa prior affixa inferiori parti costae nonae.
 Inter g inferiorem & i inferiorem, quod aponeu-
 circa medium inter umbilicum pubisque synchondrosam, simplex manet, à posteriore parte conjunctum cum aponeu-
 ante Rectum.

iii Hic lamella prior, continuoque aponeu-
 manet, per longitudinem abdominis resecta, ibi ubi se primum cum aponeu-
 Obliqui interni conjungunt; posteriorem partem ejus ad lineam albam usque vestientes. Supraque lamella prior secundum marginem thoracis evanescit in illam Obliqui interni aponeu-
 qui externi infert, pubis spinae, tuberculo, ligamentis.

kk Lamella posterior earum, in quas se aponeu-
 post Rectum incidens. In superiore parte ejus, fibrae quaedam tenues fibras praecipuas decussant.

l m n Hic se affigit imo thoracis margini, qui fit è cartilaginibus costae octavae l m, & septimae m n.

o p Hic se infert margini osseae partis cartilaginis mucronatae: p q hic cartilaginis ipsius. q r hic priori parti cartilaginis, non longe ab ipsius mucrone.

s s s Hic ad lineam albam pertinet.

t Pars carnis, sub qua decurrit funiculus vasorum spermaticorum, leviter emimens, per eamque conspicuus. Quae pars deinde supra funiculum spermaticum decurrit.

u Haec pars in principium Cremastere abit. Post eam funiculus spermaticus y per carnem exit.

Adde Fig. 3. & 5.

In Syntaxi, Tab. II. M &c. in trunco; ubi pars superior eademque major lamellae posterioris earum, in quas se aponeu-
 Recto illi Z Z &c. subiecta; infraque ante eum funiculus spermaticus r cum Cremastere principio q, ut hic, dependet. In Tabula autem I. Obliquo externo, d &c. in trunco, subiacet.

TABULAE MUSCULORUM TERTIAE ET DECIMAE EXPLANATIO.

vwxw *Cremafter*.
 w Principium, ab Obliquo interno abscedens, & adjungens se funiculo vaforum spermaticorum.
 xx Extremum extenuatum, ad tunicam vaginalem testis definens. In aliis autem alio modo definere vidus: confer Hiltor. Musc. Lib. III. cap. 80.
 Adde Fig. 5.
 In *Syntaxi*, Tab. II. p. q in trunco; ubi, ut hic, pars etiam pone funiculum spermaticum & testem. Dein Tab. I. z in trunco; ubi principium latet sub aponeurosi Obliqui externi abdominis x.
 y Funiculus vaforum spermaticorum.
 z Synchrondrosis ossium pubis, ligamentis à priori parte constricta.

FIGURAE V.

Obliquus internus abdominis, à latere.

a Aponeurosis, duarum illarum, quibus incipit, exterior: quae vestit anteriorem partem lati tendinis, quo Latissimus dorsi incipit; cum eo oriens à spinis vertebrarum lumborum inferiorum trium, & sequentibus ossis sacri, & à superiore parte cristae ilium b b.
 Aponeurosem, earum, quibus incipit, anteriorem, vide Tab. XIV. Fig. 3.
 c c Latus tendo, in quem gemina ejus aponeurosis se conjungit.
 dd Origo à superiore parte cristae ilium, principio tendineo.
 ee Hac parte procedit à margine Obliqui externi abdominis.
 ff Pars carnea.
 gh Infertio exteriori parti marginis inferioris costae duodecimae: g ossifae partis extremae, h cartilagineae.
 i Hoc margine procedit secundum Intercoftalem internum undecimum.
 kl Infertio exteriori parti marginis inferioris costae undecimae. k ossifae partis extremae, l cartilagineae.
 m Hoc margine procedit secundum Intercoftalem internum decimum.
 nn Infertio inferiori parti cartilaginis costae decimae.
 ooo Aponeurosis, hac parte simplex, antequam Rectum attingat. Eaque hoc p margine secundum Intercoftalem internum nonum procedit: dein q q affixa inferiori parti cartilaginis costae nonae.
 rr Lamella prior earum, in quas se aponeurosis illa juxta Rectum dividit.
 Inter r inferiorem & s inferiorem, quod aponeurosis est infra locum, qui circa medium inter umbilicum pubisque synchrondrossem, simplex manet, à posteriore parte conjunctum cum aponeurosi Transversae, cum eaque incedens ante Rectum.
 sss Hic lamella prior, continuoque aponeurosis pars inferior, quae simplex manet, per longitudinem abdominis refecta, ibi ubi se primum cum aponeurosi Obliqui externi conjungunt, posteriorem partem ejus ad lineam albam usque vestientes.
 ttt Lamella posterior earum, in quas se aponeurosis juxta Rectum dividit, post Rectum incedens. In superiore parte hujus lamellae, fila quaedam tendinea tenuia decussant fila ejus praecipua.
 u Pars carnis, sub qua decurrit funiculus vaforum spermaticorum, leviter eminens, per eamque conspicuus.
 v Haec pars in principium Cremafteris abit.
 Adde Fig. 3. & 4.
 In *Syntaxi*, in Tab. IX. jacet post Obliquum externum abdominis S &c. in trunco, & Latissimum dorsi O A.
 w Cremafteris principium, ab Obliquo interno abscedens.

x Funiculus vaforum spermaticorum.
 y Cremafter cum funiculo vaforum spermaticorum truncatus.
 In *Syntaxi*, Tab. IX. l in trunco; ubi principium latet sub aponeurosi Obliqui externi abdominis f.

FIGURAE VI.

Rectus abdominis.

abc Tendo praecipuus, quo incipit, quique b venit è superiore eademque priore parte ligamenti, quo synchrondrosis ossium pubis à priori parte constricta: & c exigua portione à proximo ossè pubis oritur.
 de Tendo alter, longius veniens è priori parte e ligamenti ejusdem; & se cum altero tendine a conjungens in unum.
 f. g. h. i Carnea partes quatuor.
 k Linea tendinea dimidia, infra umbilicum.
 l Linea tendinea, quae è regione umbilici est.
 m Linea tendinea, quae est media inter umbilicum, & locum ubi Rectus pectus primum conscendit.
 n Linea tendinea, ibi ubi Rectus pectus primum conscendit, aut conscensurus est.
 oo Extremum infertum inferiori proximaque exteriori parti extremae cartilaginis costae septimae.
 pp Extremum infertum exteriori parti marginis inferioris cartilaginis costae sextae, propius mediam ejus longitudinem, ad externum primi lateris.
 qq Extremum exteriori eidemque inferiori parti cartilaginis costae quintae infertum, fere ubi cartilago illa incipit, ad externum latus extremi secundum.
 In *Syntaxi*, Tab. II. ZZ &c. in trunco, in dextro latere; ubi à principio subjacet Pyramidalis l: in sinistro praeterea ex parte tectus, supra quidem lamella prior earum, in quas aponeurosis Obliqui interni se juxta Rectum dividit; infra autem communi aponeurosi Obliquorum & Transversae; cujus illa tantum pars apparere ibi potest, quae fit à lamella prior earum, in quas se aponeurosis Obliqui interni juxta Rectum dividit, WX &c. In Tabula autem I. reliquum ejus subjacet, infra quidem communi aponeurosi Obliquorum & Transversae, dein communi Obliquorum aponeurosi; quarum sola pars, quam aponeurosis Obliqui externi efficit, ibi apparere potest, op &c. in trunco: dein, ubi thoracem conscendit, soli aponeurosi illi Obliqui externi: denique Pectorali & in trunco.
 r Synchrondrosis ossium pubis, ligamentis constricta.

FIGURAE VII.

Pyramidalis abdominis.

ab Principium tendineum, quo a oritur è superiore parte ligamenti, quo pubis ossium synchrondrosis à priori parte constricta; & b à proxima pubis ossis parte.
 c Pars carnea.
 d Extremum latum, quo ad lineam albam pertinet.
 In *Syntaxi*, Tab. II. l m in trunco; ubi ex parte tectus communi aponeurosi Transversae & Obliquorum, cujus sola apparere ibi potest lamella prior earum, in quas se aponeurosis Obliqui interni dividit, YQ in trunco. Et quod nudum ibi, id in Tab. I. aponeurosi communi mododictae subjectum, cujus sola apparere pars potest, quae Obliqui externi est, qw in trunco.
 e Synchrondrosis ossium pubis, constricta ligamentis.



B. S. ALBINI

MUSCULORUM TABULA XIV.

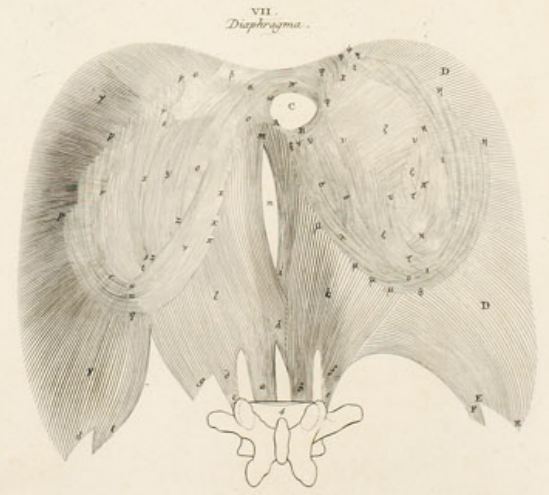
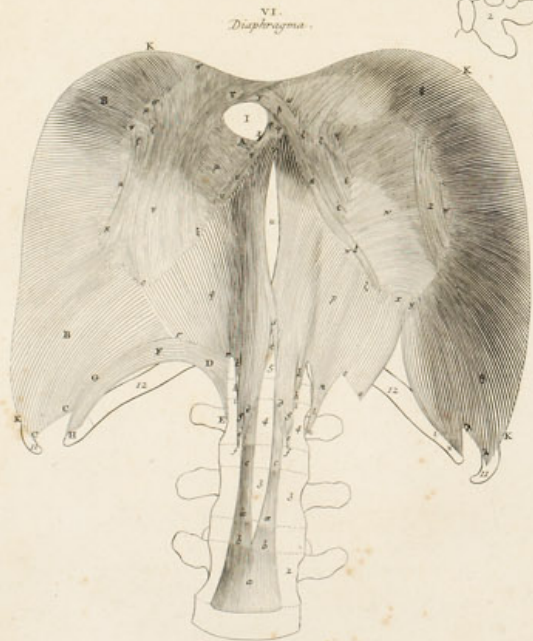
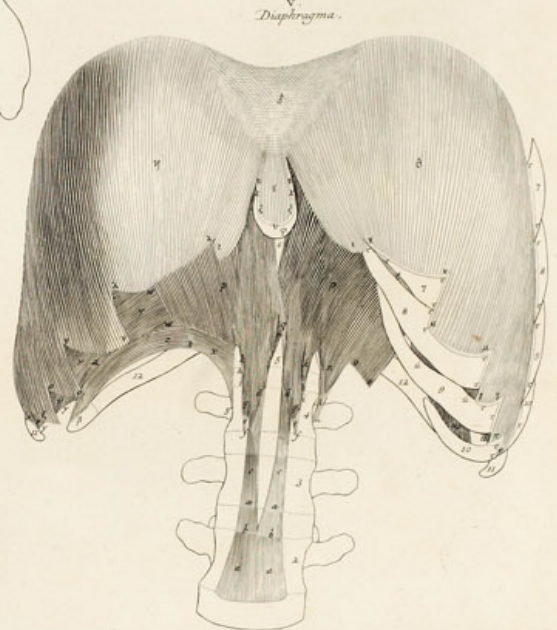
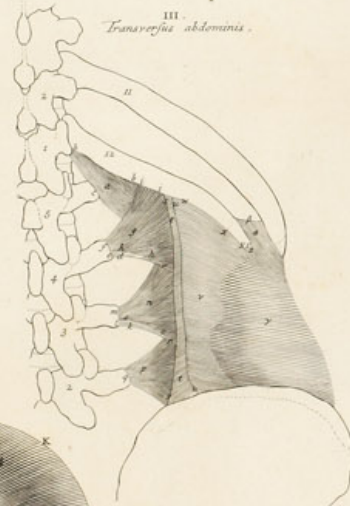
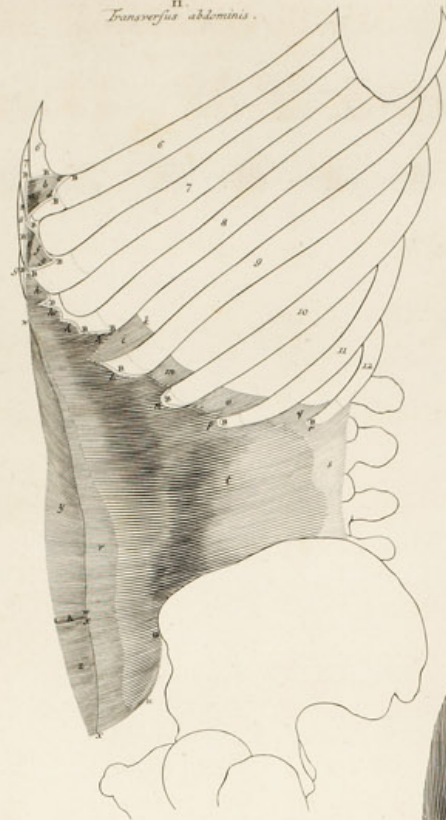

G. Wandelaar ad ipsa corpora hominum delineavit, idemque incidit.

Prostat Leidae Batavorum apud J. & C. Verbeek, Bibliop. 1746.

TABULAE ANATOMICAE QUARTAE ET DECIMAE MUSCULORUM HOMINIS EXPLANATIO.

ABDOMINIS RELIQUI

Adde Tab. XIII.

FIGURAE I

Transversus abdominis cum Triangulari sterni, à parte priore.

a-v *Triangularis sterni.*

abcd Capitis, quod ab inferiore parte costae tertiae oritur, principium tendineum, oriens bc ab extrema ossæ parte, & cd cartilagineae principio.
efgh Capitis, quod à costae quartae interiore parte oritur, principium tendineum, oriens fg ab extrema ossæ parte, & gh cartilagineae principio.
iklm Capitis, quod à costae quintae parte interiore oritur, principium tendineum, oriens kl ab extrema ossæ parte, & lm à cartilagineae principio.

nn Pars tendinea, in quam caro, ex conjunctione duorum capitum superiorum nata, ab: quae in aliis conjuncta cum uu extremo tendineo capitis inferioris, in aliis separata. Inserta interiori parti o extremae cartilaginæ costae quartae; p ossis pectoris inter extrema cartilaginæ costae quartae & quintae; q extremae cartilaginæ costae quintae; r ossis pectoris inter extrema cartilaginæ costae quintae & sextae; s extremae cartilaginæ costae sextae, t septimae.
uu Extremum tendineum, in quod abit caro capitis tertii: v inferum margini ossis cartilaginæ mucronatae. Quomodo porro inde continuo inferatur reliquo margini ossis illius, usque ad cartilaginem mucronatam, illiusque ipsius cartilaginæ margini; id cerni hic nequit, ob lamellam anteriorem aponeurosis Obliqui interni abdominis, hic superinductam. Vide autem Tab. X. Fig. 24. v.w.

In *Syntaxi*, Tab. III. x in trunco; ubi extremo superinducta lamella interior aponeurosis Obliqui interni abdominis s: caeterumque costis subjectus, sternoque, & Intercostallum internum sexto h, quinto b, quarto a, tertio Z. Quae vero nuda ibi pars est, ea lamellae interioris aponeurosis Obliqui interni parti, hic rescissae, subiecta. A posteriore parte, Tab. X. Fig. 24.

w-v *Transversus abdominis.*

w Caput primum, x principio tendineo oriens ab inferiore parte costae sextae: y ab extrema parte ossæ, & z proxima cartilaginea. Hoc caput accenseri Triangulari possit, quod cum ejus capite inferiore & citius, & ductu magis consimili conjunctum est, quam cum capite, quod mox infra sequitur.

a Caput secundum, ß principio tendineo oriens γγ ab inferiore parte cartilaginæ costae septimae.

δδδδ Principium, in partes aliquot (hic quatuor) fissum, quo oritur εεεε ab inferiore parte cartilaginæ costae octavae.

ζ Aponeurosis, qua ex intervallo costae octavae & nonae venit. Vid. Fig. 2. i.

η Origo ab inferiore parte cartilaginæ costae nonae. Vide Fig. 2. m.

θ Origo ab inferiore parte cartilaginæ costae decimae.

ι Origo ab inferiore parte cartilaginæ costae undecimae.

κ Origo à crista illium.

λλ Margo, qui procedit à margine tendineo Obliqui externi abdominis.

μμ Pars carnea. νν Aponeurosis, in quam abit.

Adde Fig. 2. & 3.

In *Syntaxi*, Tab. III. 1-4 in trunco; ubi capita ejus subiecta costis: & primum etiam Intercostali interno quinto b, & sexto h; quartum octavo e, quintum nono f. Reliquum in Tab. II. subjacet Obliquo interno M & c. in trunco.

εεεε Truncata lamella posterior aponeurosis Obliqui interni, qua se primum cum aponeurosi Transversif, extremoque tendineo Triangularis sterni, conjungit.

ζζ Truncata aponeurosis Obliqui interni, qua se primum conjungit cum aponeurosi Transversif parte illa, quae ante Rectum & Pyramidalem incedit.

ηη Lamella posterior aponeurosis Obliqui interni abdominis, superinducta aponeurosi Transversif parti illi, quae Recto subiecta: unaque cum ea inserta prioris parti cartilaginæ mucronatae, non longe ab ipsius mucrone; & inferiori parti marginis cartilaginæ ejusdem; porroque eidem margini, & τ margini partis ossæ, conjuncta ibi cum extremo tendineo Triangularis sterni.

Adde Fig. 2. & Tab. XIII. Fig. 4.

ιι Aponeurosis Obliqui interni, qua simplex remanet, superinducta aponeurosi Transversif parti illi, quae ante Rectum & Pyramidalem incedit.

Adde Fig. 2. & Tab. XIII. Fig. 4.

κκκκ Hic aponeurosis Transversif, una cum superinductis sibi partibus aponeurosis Obliqui interni, ad lineam albam pertinet.

λλ Filura aponeurosis Transversif, circa medium inter umbilicum & pubis synchondrosom locum: effecta ex eo, quod aponeurosis illa ibi se juxta Rectum, indeque ad lineam albam usque ex transversif findit, ac superiore parte eorum, in quas se findit, pone Rectum, inferiore ante cum Pyramidalem incedit. Per quam itaque filuram Rectus transit, cui magnitudine & figura respondet. Reperitur tamen etiam pone Recti inferiorem partem aponeurosis Transversif continuatio tenuis, aliis crassior, tenuior aliis, quibusdam plus minus velut interrupta, latitudinis majoris aliis, aliis minoris.

μμ Linea alba. A qua hic AA rescissa aponeurosis Obliqui externi, una cum lamella priore aponeurosis Obliqui interni.

B. & c. Hic truncatae costae; C.D.E.F hic cartilagineae earum, C quartae, D quintae, E sextae, F septimae; GG hic os pectoris, ut cerni possint Triangularis & Transversif, qua post ea siti.

FIGURAE II

Transversus abdominis, à latere.

abcd Caput primum. a pars carnea. b principium tendineum, oriens ab interiore parte costae sextae: c ab extrema ossæ parte, & d à proxima cartilaginea.
efg Caput secundum. e pars carnea. f principium tendineum, oriens g ab interiore parte cartilaginæ costae septimae.

hhh Principium, quod in partes aliquot (hic quatuor) fissum, oritur hhhh ab interiore parte cartilaginæ costae octavae.

i Aponeurosis, qua venit ex intervallo costae octavae & nonae, è superficie interna Intercostalis interni, & partim ab ipsa costæ nona. k hic truncata: venit enim longius, tenuitate.

l Origo ab interiore parte cartilaginæ costae nonae.

m Aponeurosis, qua venit ex intervallo costae nonae & decimae; ut i.

n Origo ab interiore parte cartilaginæ costae decimae.

o Aponeurosis, qua venit ex intervallo costae decimae & undecimae; ut i.

p Origo ab interiore parte cartilaginæ costae undecimae.

q Aponeurosis, qua venit ex intervallo costae undecimae & duodecimae; ut i.

r Origo ab interiore parte extremae cartilaginæ costae duodecimae, principio tendineo.

s Latus tendo, quo in lumbis incipit. t Pars carnea.

uu Margo, qui procedit à margine tendineo Obliqui externi abdominis.

v Aponeurosis, in quam caro abit.

Adde Fig. 1. & 3.

ww Truncata lamella posterior aponeurosis Obliqui interni, εεεε Fig. 1.

xx Truncata aponeurosis Obliqui interni, ηη Fig. 1.

y Lamella posterior aponeurosis Obliqui interni, τ Fig. 1.

z Aponeurosis Obliqui interni, qua simplex remanet; υ Fig. 1.

A Filura aponeurosis Transversif, φ Fig. 1.

BB & c. Hic costae truncatae, ut appareat Transversus, qua post eas situs.

FIGURAE III

Transversus abdominis, à parte posteriore.

a-r Principia lati tendinis, quo Transversus incipit, una cum principiis lamellae interioris, qua communis aponeurosis Obliqui interni & Serrati postici inferioris procedit à processibus transversif lumborum, quartae, tertiae, secundae.

In *Syntaxi*, Tab. VII. subjacent capiti communi Sacrolumbalis & Longissimi dorsi δ, in trunco.

a Caput tendineum Transversif, quod oritur b b ab exteriori parte imi marginis costae duodecimae, & c à posteriore extremi processif transversif vertebrae lumborum.

defghii Caput tendineum, quod oritur ef à posteriore parte extremi processif transversif lumborum quartae. g tendinea tenuitas, quae ipsi superinducta, cum eo oritur f à processif transversif, & praeterea hh ab illo ipso capite abcedit, seseque affigit ii exteriori parti imi marginis costae duodecimae.

klmnoo Simile caput tendineum, quod oritur lm ab exteriori parte extremi processif transversif vertebrae lumborum tertiae. n similis, qua obductum, tenuitas tendinea, cum eo oriens m, & praeterea ab eo abcedens o o.

pq Caput tendineum, cui in totum superinducta est tenuitas tendinea, cum eo oriens q à posteriore parte processif transversif extremi secundae lumborum.

r r Hic fibrae se decussant, implicantque; & obscurius, quam exhiberi possunt. Ad hunc autem maxime modum eo in corpore, unde haec figura sumpta; cum in aliis plus minus discrepaverint.

ss Hinc rescissa lamella exterior aponeurosis communis Serrati postici inferioris & Obliqui interni abdominis.

tt Aponeurosis communis Serrati postici inferioris & Obliqui interni; u u hic rescissa, ubi cum lato tendine, quo Transversus incipit, non amplius cohaeret.

v Latus tendo, quo Transversus incipit, adherens imo margini costae duodecimae, w x partis ossæ, y cartilagineae, ad mucronem usque.

z Origo ab interiore parte cartilaginæ costae duodecimae, principio tendineo.

a Aponeurosis q Fig. 2. Hic ß truncata.

γ Pars carnea.

Adde Fig. 2. & 1.

In *Syntaxi*, Tab. VII. YZ in trunco; ubi ex parte subjacet aponeurosi communi Serrati postici inferioris & Obliqui interni abdominis γγ; itemque Intercostali interno undecimo X. Quod vero nudum, in Tab. VI. delitefcit post Serratum posticum inferiorem CK, & Obliquum internum MN in trunco.

ε Truncata cartilago costae duodecimae.

FIGURAE IV.

Diaphragma, à latere.

a Caro secunda sinistra, quae abit in extremum laterale sinistrum.

bb Ejus extremum, insertum interiori parti cartilaginæ costae septimae.

cc Quod insertum interiori parti cartilaginæ costae octavae.

def Quod parti interiori costae nonae, de partis cartilagineae, ef ossæ. d pars tendinea extremi hujus.

TABULAE MUSCULORUM QUARTAE ET DECIMAE EXPLANATIO.

ghi Quod interiori parti decimae, gh partis cartilagineae, hi ossae. g pars tendinea hujus extremi.
 klm Quod partim kl pertinet ad ligamentum w, partim lm infertum interiori parti ossae partis costae undecimae, juxta cartilagineam. l pars tendinea.
 nop Quod partim no pertinet ad ligamentum v, partim op infertum interiori parti costae duodecimae: o cartilaginis, op ossae partis. o pars tendinea.
 qrrs Aponeurosis p-s Fig. 7. hic qrrr super tendinem, hic rrs carnem.
 t Tendio medius Diaphragmatis.
 u Caput magnum finistrum, aabc Fig. 5.
 Adde Fig. 5. 6. & 7.
 v Ligamentum, quod fere à mucrone cartilaginis costae duodecimae pertinet ad ossam partem undecimae, juxta cartilagineam.
 w Ligamentum, quod fere à principio cartilaginis costae undecimae pertinet ad ossam partem costae decimae, juxta cartilagineam.
 x. &c. Truncatae costae, quo cerni Diaphragma possit, qua post eas situm.

FIGURAE V.

Diaphragma, à parte priore.

aabcd. aabcd Capita duo prima, quorum finistrum dextro minus. aa tenuitas tendinea, quae nascens è ligamentis, quae per superficiem corporum vertebrarum lumborum infra ortum horum capitum excurrunt, ad ea extrinsecus accedit. a. a hic subius capita haec crassis tendinibus c. c oriuntur ab inferiore parte corporis vertebrae lumborum tertiae, & quidem à lateribus partis ejus prioris. Alias & hic b. b, à superiore parte corporis secundae. Quidam tendinem utrumque bifidum habuerunt; alii alterutrum. d. d carnes, in quas tendines illi ab exterioribus lateribus abeunt. Principia, quae ad haec capita accedere solent, eo quod subjacent iis, hic non conspicua.
 efg. efg Capita secunda, e. e principio tendineo nascencia sè ligamento, quod inter corpus tertiae & quartae lumborum intercedit. g. g carnes, in quas abeunt.
 hik. hik Capita tertia, h. h principio tendineo orientia i. i à lateribus superioris marginis corporis quartae lumborum. k. k carnes, in quas abeunt.
 Imn Caput quartum finistrum. l principium tendineum, m oriens à priori parte radice processus transversus lumborum quartae. n caro, in quam abit.
 oo Principium, aliquoties inventum, nascens è superficie Quadrati lumborum.
 p. p Diaphragmatis carnae partes primae, è capitulo conjunctione natae.
 q Capitis primi finistri portio accedens ad carneam partem primam dextram, posteaque excurrens per marginem dextrum foraminis, quo stomachus exit.
 r Capitis primi dextri pars, quae post portionem q incedens, eam decussat, abique in carnem primam finistram. Fit ut plures fasciculi se decussent.
 s Foramen, quo stomachus exit.
 t Tendinis medii pars.
 uuuu Pars carnea sinistra secunda. Confer Fig. 6.
 vvvvww Pars carnea secunda dextra, ww hic primam supercandens, & decussans eam, mox tendinea.
 xyzab Portio, quae aliquando in uno, aliquando in utroque latere invenitur, faciens inferiorem Diaphragmatis ab hac parte marginem; quae hic (alias autem aliter) oritur à processu transverso quartae lumborum vertebrae y, itemque à quinta; & primum x tendinea (pariter autem alio alioque in aliis aliisque modo) deinde z carnea, adjungit se carnae parti secundae v, post à conjungit cum ea, inferitque ß cartilagini costae duodecimae.
 γγ Truncatus margo, qui CC Fig. 6.
 δ Tendinis medii mucro anterior, in quem exit: in quo fasciculi se decussant.
 ε Extremum carneum medium, quod ad inferiorem partem cartilaginis mucronatae fere extremas pertinet ζζ.
 ηη Partes carnae duae secundae; quae abeunt in duo extrema lateralia.
 ιι Earum extrema, quae se peritonaeo innectunt.
 κκ Extremum, infertum interiori parti cartilaginis costae septimae. λλ hoc rescissum ab ea.
 μμ Hoc infertum interiori parti cartilaginis costae octavae. νν hoc rescissum ab ea.
 ξξ Hoc infertum interiori parti cartilaginis costae nonae. οο hoc rescissum ab ea.
 ππ Hoc infertum interiori parti cartilaginis costae decimae. ρρ hoc rescissum ab ea.
 σσ Extrema, inferta interiori parti cartilaginis costarum undecimarum.
 Adde Fig. 6. 7. & 4.
 In Syntaxi, Tab. IV. M--o in trunco; ubi caput quartum finistrum ex parte subjacet Ploae magno t; dextrum, Ploae parvo r, & magno t: primum ex parte Ploae magno, inter v & w.
 ττ. &c. Hic costae effectae, quo cerni Diaphragma possit, qua post eas.
 υυυ Truncata cartilago mucronata: cujus haec φ cartilaginea pars, χχ haec ossa.

FIGURAE VI.

Diaphragmatis pars posterior, à parte priore.

aabcd. aabcd Capita prima duo, aabcd. aabcd Fig. 5.
 efg. efg Capita secunda, efg. efg Fig. 6.
 hik. hik Capita tertia, hik. hik Fig. 5.
 Imn Caput quartum finistrum, Imn Fig. 5.
 oo Principium, quod oo Fig. 5.
 p Diaphragmatis carnea pars prima sinistra; q dextra: è conjunctione capitum natae, ad postremum implent totum posticum lunatum tendinis ambitum.
 rr Haec pars venit à processu transverso vertebrae lumborum quartae, ut Imn: venit autem pone partem DEF; ut Fig. 7. ef.
 s Capitis primi finistri portio accedens ad carnem primam dextram: q Fig. 5.
 t Capitis primi dextri pars, abeunt in carnem primam finistram: r Fig. 5.
 u Foramen in carnea parte prima, quo stomachus exit.
 v In cujus angulo superiore caro dextra decussat finistram; dextra priore.
 wwwxy Tendinis medii pars sinistra. x pars tendinis supercandens reliquam w, decussans eum. y pars, quae super partem x decurrit, decussans eam, & abit in carnem finistram secundae partem inferiorem.
 z Aponeurosis quaedam, quae per lateralem tendinis ambitum porrecta, à carne, quae est ad mucronem posticum finistrum tendinis, incedens in priora, decussansque tendinis fibras, & à priori parte desinens in carnem priorem.
 α Pars aponeurosis v xxx Fig. 7. penetrans ad inferiorem tendinis partem;

acceptaque, cum penetravit, portione ab inferiore parte tendinis, juxta finistram foraminis stomachi, flectit se dextrorsum, ß supraque foramen illud incedit ad priorem partem carni extremi dextri; partimque decurrit γ secundum priorem partem foraminis, quo cava intrat; sequeque adjungit ad aponeurosem τ.
 δ Portio ad aponeurosem α accedens, procedensque è carne finistram prima, juxta tendinis initium.
 εζζζ Fasciculi tendinei, qui è tendine w exeunt εε, & ad postremum partem se ζζ implicat tendini, partim x continuant.
 θθ Pars carnea secunda finistram, in quam tendo wwwxy abit.
 ικ Ejus extremum, infertum interiori parti costae duodecimae, ι ossae partis, κ cartilagineae.
 λλ Truncatus margo, ubi continuabatur Transverso abdominis, inter costas duas postremas: alias autem oritur à ligamento v Fig. 4.
 μμμμ Tendinis medii pars dextra, producta à carne prima dextra.
 νν Lata aponeurosis, à carne, quae est ad mucronem posticum dextrum tendinis, procedens, & carni quidem primae εε, continuata; juxta secundam autem οο x è tendinis fasciculis exeunt; incedit in priora, decussans tendinis fibras: & à priori parte partim ρρ implicat se tendini, partim σσ desinit in carnem priorem, partim τ decurrit secundum dextram partem foraminis caevae.
 υυυυ Aponeurosis μμμμ Fig. 7. circa ima foraminis caevae ad inferiorem partem tendinis penetrans; posteaque se flectens φ circum finistram foraminis caevae, ad ejus oram pertinens. Post-procurit per priorem tendinis mucronem.
 χ Est A Fig. 7.
 ψ Pars tendinea, in quam carnea pars prima dextra, qua in angulo superiore foraminis, quo stomachus exit, decussat finistram, abit: quae dein post tendinem ß decurrit, posteaque φ per inferiorem tendinis.
 A Margo tendineus, qui ad posteriorem partem foraminis, quo vena cava exit, pertinet, effectus ab illa praecipua tendinis parte, quae à carne prima dextrorsum procedit ad secundam. Est B Fig. 7.
 BB Pars carnea secunda dextra, in quam tendo μμμμ abit.
 CC Ejus truncatus margo, qui λλ in latere finistram.
 DEFGH Portio, quae x--β Fig. 5. Eadem origo E, pars tendinea D, carnea F, conjuncta G cum carnea parte secunda B, inserta quoque H cartilagini costae duodecimae.
 I Foramen in tendine, quo vena cava exit.
 KKKK Pars prior Diaphragmatis per hunc ambitum rescissa.
 Adde Fig. 5. 7. & 4.

FIGURAE VII.

Diaphragma, à parte posteriore.

a. b Capita prima duo.
 c. d. e. f. Capita secunda. c. e. e principia tendinea. d. f. partes carnae.
 g Principium, quod oo Fig. 5.
 h Capitis primi dextri pars, quae accedit ad carnem primam finistram.
 i Caro effecta ex capitis primi dextri parte, & accedente ad eam capitis primi finistri portione q Fig. 5. & s Fig. 6.
 k. l. Partes carnae primae, k dextra, l sinistra.
 m Pars carnae primae finistram portio decussans dextram in angulo superiore foraminis, quo stomachus exit.
 n Foramen in carnea parte prima; quo stomachus exit.
 o. o. o. Tendinis medii pars sinistra, è carne prima nata.
 p. &c. Lata aponeurosis, quae ad latus tendinis ex carne sensim nascens ppp, inde secundum lateralem marginem tendinis, & per initium carnis secundae, inter pppq & rrr; & per tendinem, inter rrr & sss; incedit ad mucronem tendinis posticum, circumeuntesque eum, partim t subius continuat se carni primae, partim v pergit secundum lunatum posticum tendinis marginem: & xxx penetrat in inferiorem tendinis partem, fitque α Fig. 6: ad postremum w decurrit secundum superiorem partem foraminis caevae dextrorsum. uu hic se fasciculi decussant.
 y Lata aponeurosis, quae à carne prima finistram oriens, hic zz sub aponeurosi v emigit; diuque conjuncta sss cum aponeurosi pppqrrrss, post ab ea recedit, & partim α decurrit secundum partem superiorem foraminis caevae, conjuncta cum aponeurosi w; partim ß per superiora tendinis decurrit in priora.
 γγ Pars carnea secunda finistram, in quam tendo o. o. o. abit.
 δ Ejus truncatus margo, λλ Fig. 6.
 ε Ejusdem extremum, quod se inferit costae duodecimae: ικ Fig. 6.
 ζ Tendinis medii pars dextra, è carne prima nata.
 ηηθ &c. Lata aponeurosis, quae ad latus tendinis, ex carne sensim nascens tenuitate tendinea, inde secundum lateralem marginem tendinis, maxime per initium carnis secundae, inter ηηθ & ιι; & per tendinem, inter ιι inferiores & κκ; incedit ad mucronem tendinis posticum, circumeuntesque eum, pergit λ secundum lunatum posticum tendinis marginem: & in decursu μμμμ penetrat ad inferiorem tendinis partem, fitque υυυυ Fig. 6: ad postremum pertinet ι ad inferiorem partem foraminis caevae, partimque ξ se secundum marginem foraminis caevae dextrorsum flectit. φ hic se fasciculi decussant.
 ππππππππππ Quaedam ab aponeurosi mododicta veluti abluentem partes, per tendinem decurrentes, sequeque ei υυυυ innectentes. ττ hic fasciculi se decussant.
 φφφ Fasciculi tendinei, qui è tendine exeuntes, decurrunt per eum in priora.
 χχ Fasciculus tendineus, è tendine exeuntes; & pertinens ad carnem secundam φ.
 • Est φ Fig. 6.
 A Pars tendinis, ad oram foraminis, quo vena cava exit, hic pertinens. Est χ Fig. 6.
 B Margo tendineus ad posteriorem partem foraminis, quo vena cava exit, pertinens. Is postimum fit ab illa praecipua tendinis parte, quae à carne prima dextrorsum procedit ad secundam. Est A Fig. 6.
 C Foramen in tendine, quo vena cava exit.
 DD Pars carnea secunda dextra, in quam tendo ζ abit.
 EE Ejus truncatus margo, CC Fig. 6.
 F Extremum portionis DEFGH Fig. 6.
 Adde Fig. 6. 5. & 4.
 In Syntaxi, Tab. VIII. μ in lumbis; ubi partem integi Quadratus lumborum λ. Advertendum autem, quod, cum multae & magnae in Diaphragmate varietates occurrerent, eligendum hic unum aliquod fuerit.

B. S. ALBINI

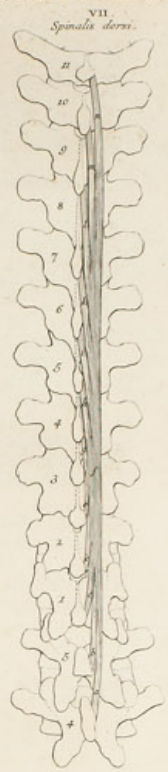
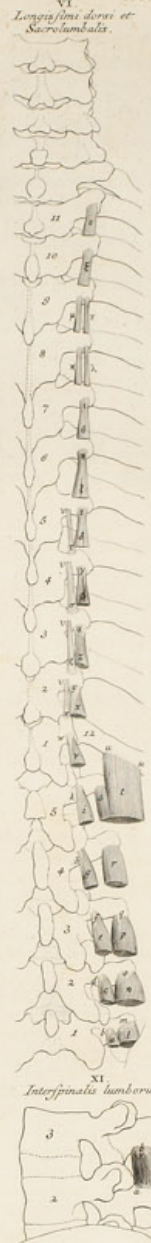
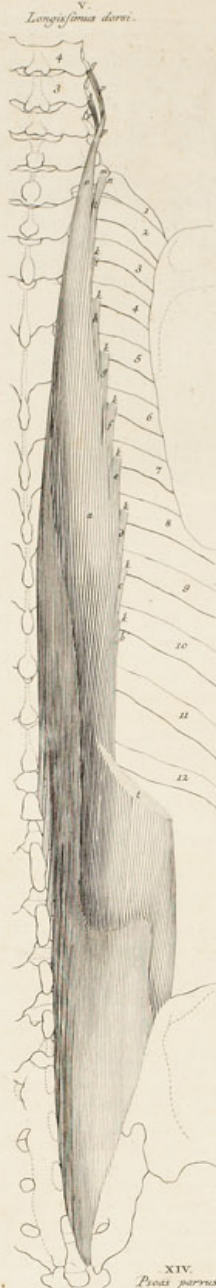
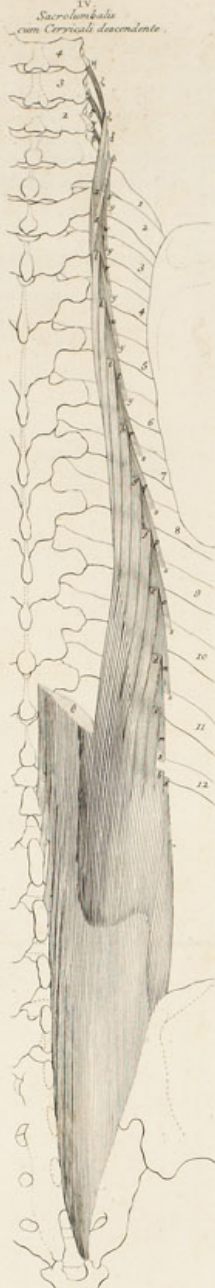
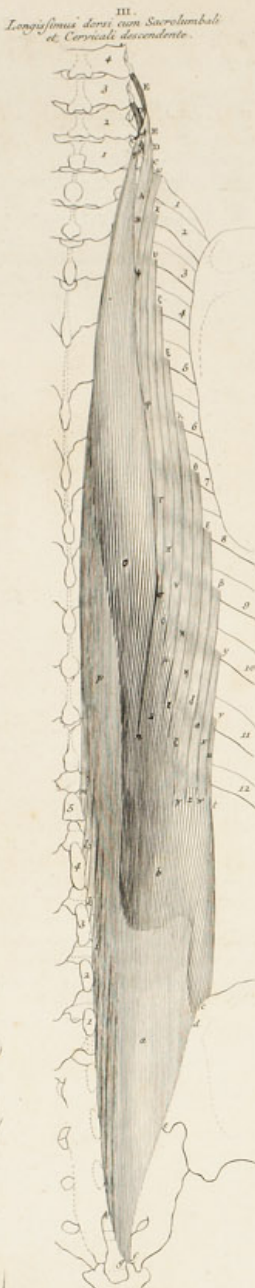

XIV. Proci parvos.



VIII. Semispinalis dorsi.



IX. Intertransversarii dorsi.

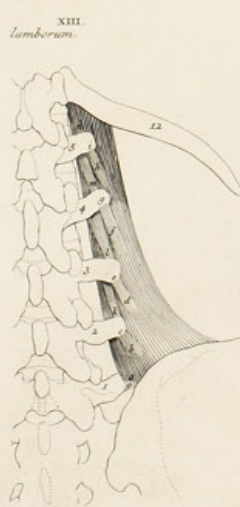
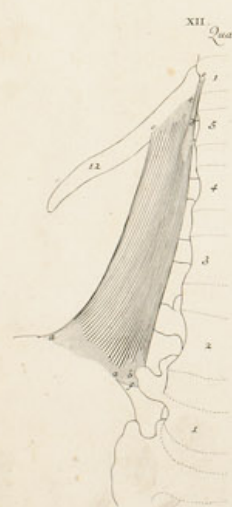

J. Wandelaar ad ipsa corpora hominum delineavit: idemque incidit.

Prostat Lipsae Batavorum apud J. & C. Verbeek, Dilig. 1745.

TABULAE ANATOMICAE QUINTAE ET DECIMAE MUSCULORUM HOMINIS EXPLANATIO.

SPINAE DORSI

FIGURAE I.

Multifidus Spinae.

a Caput, quod oritur inde à spina tertia ossis sacri usque ad tuberculum ex-
jultum ossis, quod fit ex concretionem processus obliqui descendens quartae ip-
sius vertebrae cum obliquo ascendente quintae; & ab ipso illo tuberculo.

Reliqua capita tria, quae oriuntur à tuberculis, quae fiunt ex concretionem
processus obliqui descendens tertiae ossis sacri vertebrae cum ascendente quar-
tae, descendens secundae cum ascendente tertiae, descendens primae cum
ascendente secundae; illa, inquam, capita apparere hic nequeant, quod muscu-
lo subjacent.

b c Caput, quod oritur b partim ab eminentia, quam os sacrum in dorso
suo ad externum latus foraminis sui secundi & tertii habet: partim c à ligamen-
to, quod ab eminentia mododicta ad finitimam ossis ilium partem deductum.

d Hic jacet post os ilium, ubi ab eo etiam oritur.

e Tendinosus excursus capitis, quod oritur à processu obliquo ascendente
vertebrae primae ossis sacri. f Similis illius, quod ab ascendente primae lum-
borum. g illius, quod à secundae. h quod à tertiae. i quod à quartae. k
quod à quintae. l quod à superiore parte extremi processus transversus primae
dorsi.

m Caput tendinosum, oriens à processu transverso secundae dorsi: & quidem
à processu fere extremi parte superiore & eadem posteriore.

n Simile, oriens à processu transverso tertiae dorsi parte posteriore & eadem
superiore, inter radicem ejus, radicemque tumoris, in quem definit. o simi-
le, simili modo oriens à quarta. p simile à quinta. q à sexta. r à septima.
s ab octava. t à nona. u à decima. v ab undecima. w à duodecima.

x Simile, oriens à posteriore & eadem superiore parte processus oblique
descendentis colli vertebrae secundae. y simile à tertiae. z à quartae.

a Extremum tendinosum, quod se infert inferiori margini spinae prope ex-
tremam lumborum primae vertebrae. ß quod secundae. γ quod tertiae. δ quod
quartae. ε quod quintae. ζ quod primae dorsi. η quod secundae. θ quod
tertiae. ι quod quartae. κ quod quintae. λ quod sextae. μ quod septimae.
ν quod octavae. ξ quod nonae. ο quod decimae. π quod undecimae. ρ quod
duodecimae. σ quod primae colli. τ quod secundae. υ quod tertiae. φ quod
quartae. χ quod quintae. Omnia autem inde subius inferere se pergunt in-
feriori margini vertebrarum ad eorum processum obliquum descendentem usque,
ut in extremo supremo ψ exhibitum.

φ Extremum supremum, quod se colli sextae vertebrae infert: ψ inferiori
margini primum spinae prope extremam; porroque ad processum obliquum
descendentem usque, sine extrinsecus tendine.

Capitum caudarumque decursus, fibrarumque conjunctio, quales extrinsecus
sunt, in Figura apparent.

In extremo quoque ad vertebrae colli sextam pertinente, exemplum appa-
ret portionum à pluribus uno capitibus ad unam eandemque vertebrae perti-
nentium, & antequam se inferant, in unam veluti caudam confluentium. Ex-
tremum quippe φ, quod ad vertebrae illam pertinet, fit à capitibus tribus
z. y. x; quaeque portio, quae à capite proximo, hoc est z, accedit, infert juxta
processum obliquum ω: juxta hanc, quae à proximo inferiore y: juxta hanc φ,
quae rursus à proximo x, ita quaeque propius spinam extremam, ut à capite
remotiore. Ad quem modum etiam in reliquis fit, quarum solae portiones lon-
gae extrinsecus apparent, cum breviores proximis longioribus subjacent.

Adde Fig. 2.

In *Syntaxi*, Tab. VIII. 14. 14. in latere sinistro; ubi summum ejus extre-
mum testum Obliquo inferiore capitis, kl in capite & collo. Dein 14. 14. in
latere dextro; ubi praeterea testum Spinali cervicis 2, & Semispinali dorsi, p
in dorso. Dein Tab. VII. x in trunco; ubi praeter partem illam in totum testum
capite communi Longissimi dorsi & Sacrolumbalis, ß in trunco; & Longissi-
mi dorsi, z in trunco; & Spinali dorsi, i in trunco; & Complexo, u in cervi-
ce. Pars autem, quae nuda ibi est, ea in Tab. V. jacet sub Gluteo magno,
γ in nate.

FIGURAE II.

Multifidus spinae, à latere.

Illà ejus portio, quae in lumbis proximaque dorsi parte est, à latere hic ex-
hibita; ad ostendenda, quae in Fig. 1. apparere non possunt.

a Pars, quae procedit ab ossis sacro, ligamento ab eo ad os ilium deducto,
ossis ilium; ab c d Fig. 1.

b Caput tendinosum, quod procedit à processu obliquo ascendente primae
vertebrae ossis sacri. Cujus capitis principium, utpote pone os ilium jacens,
apparere hic nequit. Oritur autem à processu illo, ut caput proximum c ab
obliquo ascendente primae lumborum.

c d Caput tendinosum, oriens d à margine processus obliqui ascendens
primae vertebrae lumborum, juxta externum latus obliqui descendens verte-
brae secundae, cum quo ascendens ille commissus est.

e f Simile, ab obliquo ascendente secundae lumborum f.

g h Simile, ab obliquo ascendente tertiae h.

ik Simile, ab obliquo ascendente quartae k.

lm Simile, ab obliquo ascendente quintae m.

n Extremum tendinosum, quod pertinet ad spinam secundae lumborum. o
quod ad tertiae. p quod ad quartae. q quod ad quintae. r quod ad primae
dorsi. s quod ad secundae.

t Hic truncatus.

uv. wx. yz. αβ. γ Portiones, quae aut ad Multifidum referri possunt, aut
pro distinctis musculis haberi. Duabus quibusque proximis inter se vertebrae
lumborum inferta una: suprema, quintae lumborum imaeque dorsi.

uv Prima oritur u ab exteriori parte radicis processus obliqui ascendens.
v infert se inferiori parti radicis tuberculi illius, quod inter processum transver-
sum & obliquum ascendentem eminet; porroque inferiori parti marginis ipsius
illius obliqui. Ut haec, sic reliquae.

w x Secunda. w origo, x infertio.

yz Tertia. y origo, z infertio.

αβ Quarta. α origo. β infertio.

γ Quinta. γ origo.

Sola autem secunda, wx, in totum cerni ab hac parte potest; cum reliquae
in fine ex parte deliteant pone processus transversos; quinta in totum: & pri-
ma à principio ex parte pone os ilium.

Adde Fig. 1.

LUMBORUM ET DORSI

FIGURAE III.

Longissimus dorsi cum Sacrolumbali, & Cervicali descendente.

ab Caput commune, quo Longissimus dorsi & Sacrolumbalis incipiunt. a pars
tendinea, b carnea.

c d e Hac parte caput illud oritur à crista ossis ilium, c parte carnea, de ten-
dinea. ef hac cum Gluteo magno cohaeret. gh hic pars tendinea oritur à tu-
berculis duobus superioribus, quae sunt juxta hiarum extremi canalos ossis sa-
cri. hi pars tendinea interrupta, constans è tendinibus à spinis vertebrarum
lumborum duarum inferiorum, omnibusque ossis sacri orientibus.

k. l. m Tendines, qui oriuntur à spinis vertebrarum lumborum, k tertiae,
l quartae, m quintae.

n Capitis communis divisio in Longissimum dorsi & Sacrolumbalem.

o Longissimus dorsi.

p Pars tendinea capitis communis, una cum illa, quae à tendinibus i. k. l
accedit, per Longissimum ascendens; quae in tendinem r abit, ad postremum
se cum Cervicali descendens tendine EE conjungentem.

f Abibat hic & in tendinem alterum s, pertinentem ad imam partem extremi
cornu posterioris processus transversus vertebrae colli tertiae.

Portio, quam Trachelomastoideo tendo r dat, Tab. VII. n in cervice, hic
recessit.

Adde Fig. 5. & 6.

Ex parte subjacet Sacrolumbali s. Confer Fig. 5.

s Sacrolumbalis.

t u v. &c. Ejus caudae ad costas pertinentes; quarum t. w. z. γ. ζ. i. μ. α. β. partes
carneae; u. x. α. β. x. i. π. τ. φ. ψ tendines, in quos abeunt. Pertinentque ten-
dines ad costas: v ad undecimam, y ad decimam, ß ad nonam, ε ad octavam,
δ ad septimam, λ ad sextam, ζ ad quintam, η ad quartam, υ ad tertiam, χ
ad secundam, ω ad primam. Caudam, quae ad costam duodecimam pertinet,
vide Fig. 6. t.

Inferat autem imae parti superficies inaequalis, quae est in exteriori parte
costarum non longe à spina dorsi, in ipso earum sese in latus flectentium cu-
bito. Praeter duas supremas ad costas duas superiores pertinentes: quae fere
juxta tuberculum illud inferat x, cui affixum ligamentum alligans costas pro-
cessu transverso vertebrae. Et quae ad primam pertinet, & costae primae,
quo dictum loco, inferta ω, & praeterea processu transversus vertebrae dorsi
summae.

Adde Fig. 4.

A Cervicalis descendens.

B Excursus tendineus capitis ejus illius, quod oritur à costa sexta. Vide
Fig. 4.

CCC. DD. EE Tres ejus caudae tendinae, quae circum subjectos musculos
se flectunt: pertinetque CCC ad colli vertebrae secundam, DD ad tertiam,
EE ad quartam; ad imam partem extremi cornu posterioris processus earum
transversus. Earum EE, quae ad quartam, conjuncta cum tendine r Longissi-
mi dorsi.

A principio hic subjacet Sacrolumbali. Confer Fig. 4. z.

Adde Fig. 4.

In *Syntaxi*, Tab. VII. ð---ñ in trunco, cum D in cervice; ubi postremus
tendo Longissimi cum Cervicalis descendens tendine conjunctus, se flectit post
Transversalem cervicis, CC in cervice. Dein Tab. VI. x--v in trunco, & X
in cervice; ubi majorem partem testis lato tendine, quo incipiunt Serratus pos-
terior inferior & Obliquus internus abdominis, cui superinductus latus tendo U,
quo Latissimus dorsi incipit: testis & Serrato postico inferiore CD, & Rhom-

TABULAE MUSCULORUM QUINTAE ET DECIMAE EXPLANATIO.

boïdeo majore ppq, & Serrato postico superiore æb, & Levatore scapulae Z. Et quod illa in Tabula in dextro latere nudum est, id in Tab. V. tegit Latissimus dorfi P, & Cucullaris B, in dorso: praeter exiguam partem, M ibidem.

FIGURAE IV.

Sacrolumbalis cum Cervicali descendente.

a. b. c. d. e. f. g. h. i. k. l. Hic truncatae tendinae caudae Sacrolumbalis, quas Figura tertia integras ostendit u. x. &c. in qua latent sub iis portiones à costis accedentes.

m Portio, quae ad Sacrolumbalem à costa duodecima accedit. n quae ab undecima, o quae à decima, p quae à nona, q quae ab octava, r quae à septima.

s. s. &c. Principia tendinea, quibus portiones illae à costis oriuntur, à posteriore parte earum, paullo propius spinam, quam ubi caudae Sacrolumbalis infertae.

t. u. v. w. x. Capita Cervicalis descendentis; quorum t oritur à costa sexta, u à quinta, v à quarta, w à tertia, x à secunda.

y. y. &c. Tendines, quibus capita illa incipiunt, oriunturque à posteriore parte costarum, paullo propius spinam, quam ubi caudae Sacrolumbalis infertae. Hi tendines hic ab exteriori parte cito carnem producunt; ab interiori autem longiores sunt.

z Cervicalis descendens, cum Sacrolumbali ita conjunctus, ut ejus continuatio sit, hoc est, portio ejus illarum, quas à costis accipit.

a Tendineus excursus capitis primi, illius scilicet, quod à costa sexta procedit, t. In aliis autem non excurrit tam longe.

ββγ. ββδ. ζζε. Cervicalis descendentis tres caudae tendinae, quae se circum musculos subiectos flectunt: pertinetque ββ ad colli vertebrae secundam, ββ ad tertiam, ζζ ad quartam: ac se inferunt imae parti extremi cornu posterioris processus earum transversi, γ. ε. x.

η Hic truncatus Longissimus dorfi. Confer Fig. 3. no. Ex qua caetera quoque hujus Figurae repetenda.

Adde Fig. 3.

FIGURAE V.

Longissimus dorfi.

a Longissimus dorfi.

b. c. d. e. f. g. h. i. Caudae, hic majorem partem tendinae, quas costis inferit, exteriori scilicet earum parti, postquam costae non longe à processibus transversis recessere. b quam decimae inferit. c quam nonae. d quam octavae. e quam septimae. f quam sextae. g quam quintae. h quam quartae. i quam tertiae. Sunt autem latiores, subjacentque ex parte proximae cuique caudae. Quam inferit costae undecimae, & quam duodecimae, eae non apparent, quia subjacent musculo.

l Illarum caudarum, quas processibus transversis vertebrarum dorfi inferit, postrema, tendine longiore l inferita, & m posteriori eidemque inferiori parti processus transversi extremi, & n proximae parti costae primae.

o Cauda per cervicem ascendens. Quae hic in duas caudas se dividit, in tendines ppq, rs abeuntes, qui se flectunt circum subiectos musculos. Eorumque alter pp se inferit q imae parti extremi cornu posterioris processus transversus vertebrae colli quartae: alter rs eidem parti vertebrae tertiae s.

t Hinc Sacrolumbalis refectus.

Adde Fig. 3. & 6.

Caetera hujus Figurae sunt eadem, quae in Fig. 3.

FIGURAE VI.

Longissimi dorfi & Sacrolumbalis.

Longissimus & Sacrolumbalis una cum communi suo capite refecti sunt, relictis portionibus, quas caput commune vertebrae lumborum inferit, & quam costae imae: illisque, quas Longissimus processibus transversis vertebrarum dorfi: praeter illam, quam supremae: relictis praeterea relictis principis portionum, quae ad Longissimum accedunt. Quae omnia aut capiti communi, aut Longissimo subjacent.

ab. cd. ef. gh. ik. Quinque caudae à capite communi rescissae; quarum ab inferita imo tuberculo, quod est juxta posteriorem partem radicis processus transversus vertebrae lumborum primae; cd secundae, ef tertiae, gh quartae, (quae & ad finitimam inferiorem eandemque posteriorem partem processus obliqui ascendentis quartae pertinet h), ik quintae. Earum b, d, f, h, k pars tendinea, qua se inferunt.

lm. no. pq. r. s. Quinque caudae, à capite communi rescissae; quarum lm inferita margini inferiori partis posterioris processus transversus vertebrae lumborum primae, ad extremum processus illius: no secundae, pq tertiae, r quartae, s quintae. Earum duae inferiores hic in fine tendinae m, o: media ex parte q: duae superiores totae carnae.

t Portio lata, quam caput Sacrolumbalis commune, à quo rescissae, hic inferit uu inferiori margini costae ultimae, ab exteriori parte. A principio conjuncta cum portione s ad extremum processum transversum quintae lumborum pertinente.

v. w. xy. &c. Caudae Longissimi, quas processibus transversis vertebrarum dorfi inferit; posteriori & eidem inferiori parti extremi eorum. v. w. quam vertebrae primae inferit; cuius v extremum tendineum, quo inferita. xy quam secundae; cuius y extremum tendineum, quo inferita. za quam tertiae; cuius a extremum tendineum, quo inferita. βγ quam quartae; quae primum bifida, extremo tendineo γ communi inferita. δ quam quintae, pariter primum bifida, communique extremo tendineo δ inferita. ζ quam sextae, similiter primum bifida, dein extremum tendineum commune ε efficiens, quo inferita. η quam septimae, inferita extremo tendineo ε. Ad octavam duae caudae extremis tendineis η, ι pertinebant. Similiter ad nonam μ, ν. Ad decimam

una, extremo tendineo ξ ei inferita. Similiter ad undecimam α. Omnes à Longissimo rescissae. Quae ad duodecimam, eam vide in Fig. 5. lm.

κ. λ. μ. ν. Principia tendinea capitum, quae ad anteriorem partem Longissimi hic accedebant, orientia κ. λ. μ. ν. à superiore & eadem posteriore parte processuum transversorum fere extremorum vertebrarum dorfi, primae, secundae, tertiae, quartae. u. v. w. hic truncata.

Adde Fig. 3. & 5.

DORSI

Adde *Interfinales dorfi*, ex Fig. 11. repetendos.

FIGURAE VII.

Spinalis dorfi.

a. b. c. d. e. Quinque tendines, quibus oritur à spinis vertebrarum lumborum duarum superiorum, triumque inferiorum dorfi. Eorum inferior a, qui oritur à quarta lumborum, longissimus, crassissimusque: proximus b, qui à quinta lumborum, brevior & tenuior: hoc brevior & tenuior alter c, qui à prima dorfi: hoc quartus d, qui à secunda: brevissimusque, gracillimusque superior e, qui à tertia. Ad postremum in carnem abeunt.

f Corpus carneum.

g. h. i. k. l. m. n. Septem caudae, in quas abit: quae primum carnae, dein tendinae g. h. i. k. l. m. n., pertinent ad spinas septem dorfi vertebrarum, quae mox infra summam sunt; & lateri quidem extremi fere mucronis earum inferuntur. Inferior brevissima, exilis: quae sequuntur, ut sequuntur, longiores, insigniores. Extremaque tendinea eo insigniora, & longiora, quo superioris caudae sunt. g quae ad quintam pertinet, h quae ad sextam, i quae ad septimam, k quae ad octavam, l quae ad nonam, m quae ad decimam, n quae ad undecimam.

In *Syntaxi*, Tab. VII. i in trunco. Dein Tab. VI. α in dorso; ubi magnam partem tectus Serrato postico inferiori C, & Rhomboideo majore ppq, & Splenio colli, V in latere sinistro. Et quod nudum in illa Tabula, id in Tab. V. contactum Latissimo dorfi P, & Cucullari B, in dorso.

FIGURAE VIII.

Semispiralis dorfi.

ab. cd. ef. gh. Quatuor capita, diu tendinea a. c. e. g; quae incipiunt à posteriore & eadem superiore parte processuum transversorum fere extremorum, b tertiae, d quartae, f quintae, h sextae dorfi vertebrarum. Tendines breviores, quo superiores.

i Corpus carneum.

k. l. m. n. o. p. q. Septem, in quas abit, caudarum tendines, pertinentes ad inferiorem partem lateris spinarum dorfi superiorum quinque, colliguntur proximarum duarum, non longe à mucrone earum: k ad spinam octavae dorfi, l ad nonae, m ad decimae, n ad undecimae, o ad duodecimae: p ad colli primae, q ad secundae. Eo longiores, quo superiores. Caudae autem superiores, contra quam sunt, angustiores apparent in Figura, ob perspectivae rationem.

In *Syntaxi*, Tab. VIII. p in dorso. Dein Tab. VII. ab. c. d. e. g. h; ubi caeterum tectus Spinalis dorfi i, Longissimo dorfi z, & Biventre cervicis h, in cervice. Dein Tab. VI. z in dorso; ubi praeterea tectus Splenio colli UV, & Splenio capitis, P in cervice: & qua nudus ibi, in dextro latere jacet post Rhomboideum majorem, p. p. q. in dorso.

FIGURAE IX.

Intertransversarii dorfi.

ab Primus, qui a oritur ab anteriori parte processus transversus primae dorfi vertebrae, b inferitque se inferiori & eidem posteriori parti processus transversus secundae.

cd Secundus, qui c oritur à superiore & eadem posteriore parte processus transversus secundae dorfi; d inferit inferiori & eidem posteriori transversus tertiae.

e Tertius, f quartus, g quintus, h sextus, i septimus, k octavus, l nonus. Oriuntur, inferuntque se, ut secundus.

Inferiores insigniores: qui sequuntur, quo superiores, exiliores, minusque carnei: superiores, k. l, ita exiles tendineique, ut potius ligamenta referant, quam musculos.

In *Syntaxi*, Tab. VIII. f. g. h. i. k. l. m. n. o in dorso, in latere sinistro. In dextro tertius h, quartus i, quintus k, & sextus l, ex parte tecti Semispinalis dorfi q. r. s. t: septimus m, octavus n, & nonus o, Spinali cervicis 3. 4. 5. Et qua ibi nudi, subiecti Longissimo dorfi, z in trunco Tab. VII.

LUMBORUM.

FIGURAE X.

Intertransversarii lumborum.

ab Primus, qui a oritur à superiore parte processus transversus vertebrae lumborum imae, non longe ab ejus extremo. b inferit inferiori parti processus transversus secundae, pariter non longe ab ejus extremo.

cd Secundus, similiter c oriens à superiore parte processus transversus secundae, & d inferit inferiori parti transversus tertiae.

ef Tertius, similiter e oriens à superiore parte transversus tertiae, & f inferit inferiori quartae.

gh Quartus, similiter g oriens à superiore parte transversus quartae, & h inferit inferiori quintae.

ik Quintus, similiter i oriens à superiore parte transversus quintae, k inferit

TABULAE MUSCULORUM QUINTAE ET DECIMAE EXPLANATIO.

autem tuberculo, quod ad anteriore eademque posteriore parte transversae imae dorsi infra eminet.

In *Syntaxi*, Tab. VIII. ψ . Ω . α . β . γ in lumbis. Qui in Tab. VII. post commune principium Sacrolumbalis & Longissimi dorsi, δ in trunco.

FIGURAE XI.

Interspinalis lumborum, à latere.

Exhibitus tantummodo unus, & is quidem, qui à secunda lumborum spinam pertinet ad tertiam.

aa Principium tendinosum, quod oritur ab eminentia, quae in inferiore parte lateris spinae à processu obliquo inferiore ad spinam extremum porrecta jacet.

b Extremum tendinosum, insertum inferiori parti lateris spinae, infra eminentiam modo dictam.

Tales & inter reliquis lumborum spinas. Talis & inter spinam summae lumborum, imaeque dorsi.

In *Syntaxi* à posteriore parte exhibitum Tab. VIII. Θ . A. Z. Π . Σ . Φ secundum spinam; ubi à latere iis adjacet Multifidus 14: & Tab. VII. A posteriore autem parte jacet post latum tendinem, quo incipiunt Serratus posticus inferior & Obliquus internus abdominis, cui tendini superinductus latus tendo, quo Latissimus dorsi incipit, U Tab. VI. in trunco.

Interspinales dorsi similes sunt, inter imas dorsi spinas reperti.

In *Syntaxi* pariter à posteriore parte exhibitum Tab. VIII. Γ . Δ secundum spinam; ubi & à latere iis adjacet Multifidus 14. Et à posteriore etiam parte jacet post latum tendinem, quo incipiunt Serratus posticus inferior & Obliquus internus abdominis, cui tendini superinductus latus tendo, quo Latissimus dorsi incipit, U Tab. VI. in trunco.

FIGURAE XII.

Quadratus lumborum, à parte priore.

aab Principium tendineum, quod aa oritur à superiore & eadem interiore parte cristae ossis ilium, mox à posteriore mediae longitudinis ejus; & b à ligamento, quod à processu transverso vertebrae lumborum imae ad os ilium ex transverso pertinet.

cc Extremum tendineum latum, quod inserit interiori parti marginis inferioris costae duodecimae, non longe à capite ejus primo.

de Extremum exile tendineum, quod inserit e lateri corporis vertebrae dorsi imae, juxta costam imam.

Adde Fig. 13.

In *Syntaxi*, Tab. IV. p in trunco; ubi caeterum rectus Psoa magno t, & delitescit post Diaphragma, TSR in trunco, & ψ R.

f Ligamentum, quod à processu transverso vertebrae lumborum imae ad os ilium ex transverso pertinet.

FIGURAE XIII.

Quadratus lumborum à parte posteriore.

a Pars principii, oriens à ligamento, quod à processu transverso vertebrae lumborum imae ad os ilium ex transverso pertinet.

b. c. d. e. f. g. h. i Portiones tendineae, insertae imae parti extremorum processuum transversorum, c secundae, e tertiae, g quartae, i quintae lumborum vertebrae.

k. l. m. n Capita, quae tendineo principio oriuntur à superiore parte extremorum processuum transversorum, k secundae, l tertiae, m quartae, n quintae lumborum vertebrae. Dein carnem, in quam vertuntur, adjungunt posteriori parti musculi; ut supremum n, sic reliqua, ante processus transversos.

Adde Fig. 12.

In *Syntaxi*, Tab. VIII. δ in lumbis; ubi ex parte subjacet Intertransversariis lumborum ψ . Ω . α . β . γ . Et quod ibi nudum, id tectum principio tendineo Transversi abdominis cum superinducto ei communi principio tendineo Obliqui interni abdominis & Serrati postici inferioris, & capite communi Sacrolumbalis & Longissimi dorsi, δ in trunco Tab. VII.

o Ligamentum, quod à processu transverso vertebrae lumborum imae ad os ilium ex transverso deductum.

In *Syntaxi*, Tab. VIII. ζ in lumbis.

FIGURAE XIV.

Psoas parvus.

a Principium tendineum, quo adhaeret b imo margini corporis vertebrae dorsi imae, à latere; c itemque ligamento, inter corpus illud, corpusque summae lumborum interjecto; d & summo etiam margini summae lumborum.

f Principium tendineum alterum, adhaerens e corporis lumborum summae vertebrae margini imo, f ligamentoque proxime inferiori.

g Tendo, in quem abit; quemque circa mediam lumborum longitudinem inchoat. h hinc se tendo ad Psoam magnum inflectit. i hic lato sine inserit margini ossis coxae, qui summam pelvis oram ante os ilium facit, juxta spinam k, quam margo ille supra foramen magnum habet.

ll Per hanc longitudinem rescissa aponeurosis, quae ab hoc tendine abscidens, Psoam magnum simul cum Iliaco interno à priori parte, qua ante ischion delabuntur, ambit.

In *Syntaxi*, Tab. IV. rs in trunco; ubi à principio post Diaphragma R delitescit: in fine post Psoam magnum t.



B. S. ALBINI

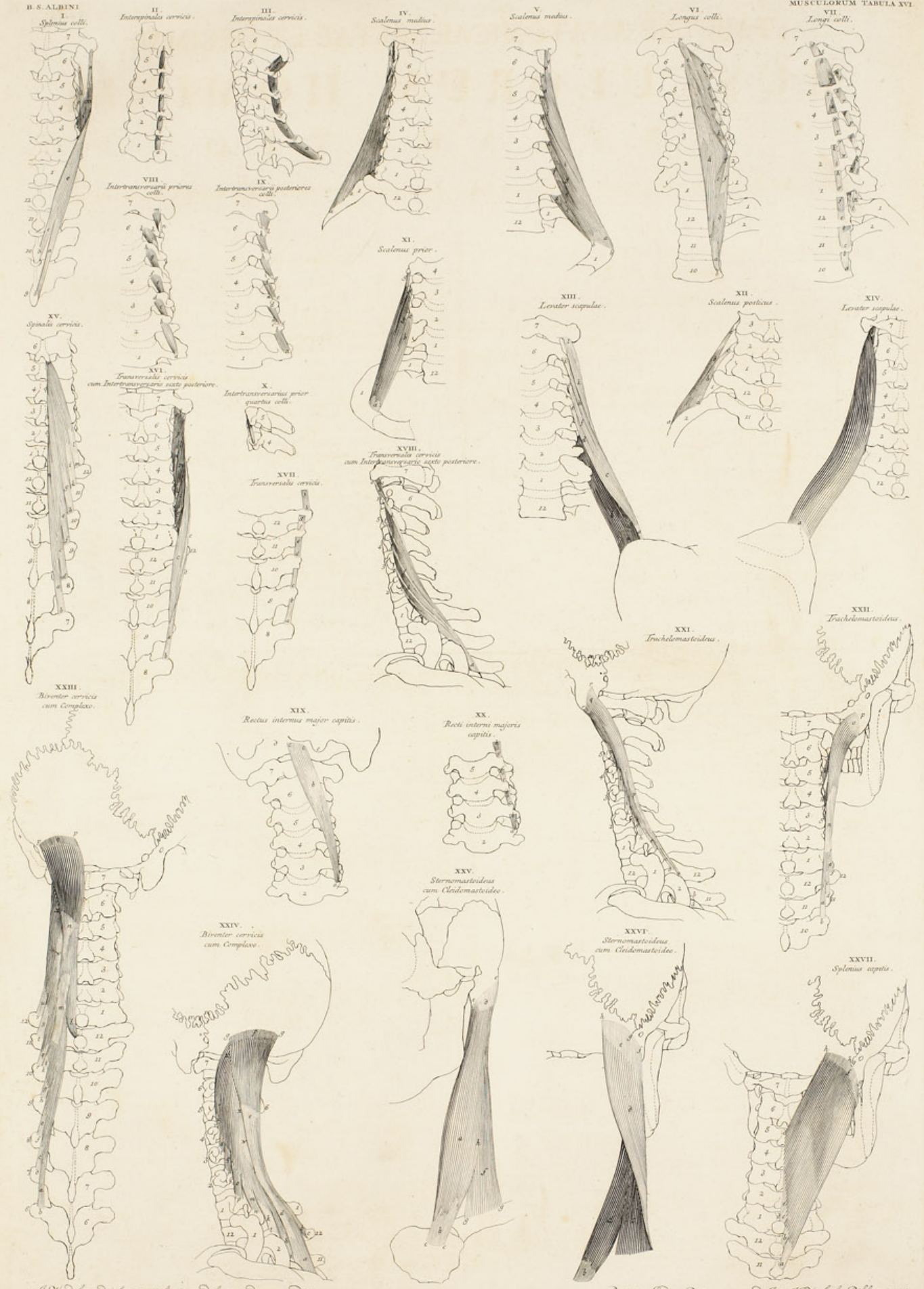

J. Wandelaar ad ossa corporis hominum delineavit idemque incidit.

Prostat Leidae Batavorum apud J. & H. Vorbeck, Bibliop. 1748.

TABULAE ANATOMICAE SEXTAE ET DECIMAE MUSCULORUM HOMINIS EXPLANATIO.

COLLI

Adde *Cervicalem descendens*, Tab. XV. Fig. 3. A. & Fig. 4. z.

FIGURAE I

Splenius colli.

ab Caput tendineum, quod b oritur à latere extremæ spinæ vertebrae dorsionae.

cd Caput tendineum, quod d oritur à latere extremæ spinæ vertebrae dorsionae: praecedente brevius.

e Venter carneus.

fgh Extremum, quod primum carneum f, dein tendineum g, pertinet h ad extremam posteriorem partem tuberculi posterioris processus transversus vertebrae colli quintae.

ikl Extremum, primum carneum i, dein tendineum k, pertinetque l ad extremi processus transversus vertebrae colli sextae inferiorem partem.

mno Extremum, quod primum carneum est m, dein tendineum n, pertinetque o ad processus transversus vertebrae colli septimae maxime eminentis mucronis priorem partem.

In *Syntaxi*, Tab. VI. TUV in sinistra parte cervicis & dorsi; ubi majorem partem tectus Serrato postico superiore æb, & Levatore scapulae Z. Dein T in dextra parte cervicis & dorsi Tab. eadem; ubi pariter tectus Levatore Z, & Serrato postico superiore æb, & ab inferiore praeterea parte Rhomboideo majore ppq; & quae ibi nuda pars ejus, ea in Tab. V. subjacet Cucullari B in collo & dorso. A latere autem Tab. IX. q in collo, nudus parte illa; ibi caeterum tectus Cucullari æ, & in fine subjacet Sternocleidomastoideo p.

FIGURAE II

Interspinales cervicis, à parte posteriore.

ab Primus, qui à latere superioris partis spinæ colli imae a, juxta ejus tumorem extremum; procedit ad inferiorem & eandem anteriorem partem b cornu secundae.

cd Secundus, qui à superiore parte cornu secundae c, procedit ad inferiorem & eandem anteriorem tertiae d.

ef Tertius, qui à superiore parte cornu tertiae e, procedit ad inferiorem & eandem anteriorem quartae f.

gh Quartus, qui à superiore parte cornu quartae g, procedit ad inferiorem & eandem anteriorem quintae h.

ik Quintus, qui à superiore parte cornu quintae i, procedit ad inferiorem & eandem anteriorem sextae k.

Adde Fig. 3.

In *Syntaxi*, Tab. VIII. n.o.p.q.r in colli sinistra parte. Dein in dextra; ubi tres superiores, n.o.p, ex parte subjacent Spinali cervicis 2. Dein Tab. VII. p.q.r.s.t in cervice; ubi superiores tres, r.s.t, pariter Spinali cervicis o ex parte subjacent; supremus etiam Bivertici cervicis l. Et qua nudi ibi, in Tab. VI. subjacent Splenio capitis P in cervice: supremus etiam ex parte nudus ab eo, mox infra O; subjacent Cucullari B in collo & dorso Tab. V.

FIGURAE III

Interspinales cervicis, à latere.

ab Primus. b origo à latere superioris partis spinæ colli imae, juxta ejus tumorem extremum.

c Secundus. d Tertius. e Quartus. f Quintus. g &c. origo cujusque à superiore parte cornu spinæ.

Inferio cerni nequit, quippe pone cornu spinæ delitescens.

Adde Fig. 2.

FIGURAE IV

Scalenus medius, à parte posteriore.

aa Origo à costa prima.

b Caput ad eum accedens à superiore parte extremi processus transversus vertebrae colli primae. c alterum à superiore parte extremi tuberculi posterioris processus transversus secundae.

d.e.f.g.h.i.k.l Extrema, inserta processibus transversis vertebrae colli, d primae, e secundae, f tertiae, g quartae, h quintae, i sextae, extremo tendineo; k l septimae, extremo maximam partem tendineo k, partim carneo l.

Adde Fig. 5.

In *Syntaxi*, Tab. VIII. s &c. in collo; ubi infra tectus Levatore costae primae x: supra, Intertransversario colli posteriore sexto ð. Dein Tab. VII. E in cervice; ubi praeterea tectus Scaleno postico FGH, Cervicali descendente D cum supremo Longissimi dorsi tendine, Transversali cervicis C, Trachelomastoideo z: & quod nudum, id in Tab. VI. subjacet Levatori scapulae Z in cervice. A latere autem Tab. IX. x in collo.

FIGURAE V.

Scalenus medius, à parte prior.

a Pars tendinea principii, quo oritur bb à costa prima, totam tenens costae altitudinem.

cd Cauda prima, d extremo tendineo pertinet ad priorem & eandem inferiorem partem processus transversus vertebrae colli imae.

ef Cauda secunda, f extremo tendineo pertinet ad inferiorem partem extremi tuberculi posterioris, & ad extremum lunatum marginem processus transversus colli secundae.

gh Cauda tertia, h extremo tendineo pertinet ad extremum lunatum marginem tertiae.

ik Cauda quarta, k extremo tendineo pertinet ad extremum lunatum marginem quartae.

lm Cauda quinta, m extremo tendineo pertinet ad extremum lunatum marginem, itemque ad imum tuberculum prius quintae.

no Cauda sexta, o extremo tendineo pertinet ad priorem partem processus prope extremi sextae.

pqr Cauda septima, extremo partim carneo p, partim tendineo q, pertinet r ad priorem partem marginis inferioris processus transversus atlantis, circa longitudinem ejus mediam.

Adde Fig. 4.

In *Syntaxi*, Tab. IV. ß &c. in collo; ubi à principio post clavicularum. Dein Tab. III. ABC &c. in collo; ubi à principio pariter post clavicularum, & magnam praeterea partem tectus Scaleno priore n &c. inque fine Recto capitis interno majori r. Dein Tab. II. s in collo; tectus Coracohyoideo æ juxta clavicularum, & Sternocleidomastoideo ð. Et quae nuda sunt in illa Tabula, ea post Latissimum colli ñ &c. in collo Tab. I.

FIGURAE VI

Longus colli.

a Caput tendineum, quo b oritur à media laterali parte corporis decimae dorsi vertebrae.

c Tendinea pars capitis, quo oritur à corpore vertebrae undecimae dorsi. Vide Fig. 7. c.

d Pars, è qua inferior pars musculi, ab externo latere fit, nonnihil oblique in latum procedens, abeunisque in caudam unam ef, partim carneam e, partim tendineam f, definitemque g ad inferiorem partem tuberculi prioris processus transversus vertebrae colli secundae.

h Pars altera, praecipua musculi, ad corpora vertebrae pertinet.

ik Caput primum eorum, quae ad partem illam praecipuum accedunt à processibus transversis: principio tendineo i oriens à superiore & eadem interiore, id est, corpora vertebrae spectante, parte tuberculi prioris processus transversus secundae colli vertebrae. k pars carnea.

lm Secundum, l principio tendineo oriens à superiore & eadem interiore parte tuberculi prioris tertiae. m pars carnea.

no Tertium, n principio tendineo oriens ab eadem parte tuberculi quartae. o pars carnea.

pq Quartum, p principio tendineo oriens ab eadem parte tuberculi quintae. q pars carnea.

r Pars tendinea, ad extremum s inserta corpori vertebrae colli sextae.

t Cauda tendinea, u inserta atlantis tuberculi, quod in media priorae parte sua habet, parti inferiori.

Adde Fig. 7.

In *Syntaxi*, Tab. IV. t &c. in collo. Dein Tab. III. Δ & in collo; ubi partim tectus Recto capitis interno majore r; partim post Constrictorem inferiorem pharyngis æ; partim post Sternothyreoideum ð delitescit, &c. Quod autem in Tabula illa nudum, id in Tab. II. delitescit post Sternomastoideo ñ in collo.

FIGURAE VII

Longi colli capita & caudae.

ab Caput tendineum, quo a oritur à media laterali parte corporis decimae dorsi vertebrae. b hic truncatum. Est ab Fig. 6.

cd Caput, quod tendineo principio c oritur à media laterali parte corporis undecimae dorsi vertebrae. d pars carnea, truncata.

ef Caput, quod tendineo principio e oritur fere à media laterali parte corporis duodecimae dorsi. f pars carnea, truncata.

gh Caput tendineum, quod g oritur circa mediam lateralem partem corporis primae colli. h hic truncatum.

ik Caput tendineum, quod i oritur circa mediam lateralem partem corporis secundae colli. k hic truncatum.

lm Caput, quod tendineo principio l oritur à principio costae primae. m pars carnea, truncata.

no Caput, quod tendineo principio n oritur à superiore & eadem interiore,

TABULAE MUSCULORUM SEXTAE ET DECIMAE EXPLANATIO.

id est, corpus vertebrae spectante parte tuberculi prioris processus transversus vertebrae colli secundae. o pars carnea, truncata. Est ik Fig. 6.
 p q Caput, quod tendineo principio p oritur à superiore & eadem interiore, id est, corpus vertebrae spectante parte tuberculi prioris processus transversus vertebrae colli tertiae. q pars carnea, truncata. Est lm Fig. 6.
 r s Caput, quod tendineo principio r similiter oritur à tuberculo priore processus transversus quartae. s pars carnea, truncata. Est no Fig. 6.
 t u Caput, quod tendineo principio t pari modo oritur à tuberculo priore processus transversus quintae. u pars carnea, truncata. Est pq Fig. 6.
 v w Cauda tendinea, quae inserta v corpori vertebrae colli tertiae, priori parti ejus, à latere, non longe à margine inferiore. w hic truncata.
 x y Cauda similis, simili modo x inserta vertebrae quartae. y hic truncata.
 z a Cauda, extremo tendineo z inserta corpori vertebrae quintae, ad praecedentium similitudinem. a pars carnea, truncata.
 ß 7 Cauda similis, sed multo insignior, extremo tendineo latiore ß inserta circa mediam altitudinem prioris partis corporis vertebrae sextae, à latere. 7 pars carnea, truncata.
 ð Cauda, quae extremo tendineo ð inserta inferiori parti tuberculi atlantis, quod is in media priore parte sua habet. i pars carnea, una cum tendinea truncata. Est tu Fig. 6.
 ζ ð Cauda, quae ζ inserta inferiori parti tuberculi prioris processus transversus vertebrae colli secundae. Constat è parte carnea *, & tendinea ð; utraque truncata. Est efg Fig. 6.
 ι x Cauda tendinea, pertinens à ad priorem partem radicis spinae, quae est juxta priorem partem processus transversus primae colli. x hic truncata. Adde Fig. 6.

FIGURAE VIII.

Intertransversarii priores colli.

a b Primus, qui ab eminentia vertebrae colli primae, quam illa habet loco radicis prioris processus sui transversus, oritur a: insertusque b inferiori eidemque priori parti tum radicis tuberculi, tum ipsius tuberculi prioris processus transversus secundae.
 c d Secundus, cujus origo à superiore & eadem posteriore parte tuberculi prioris, radicisque processus transversus vertebrae secundae, hic, quod post tuberculum illud delitescit, nequit apparere: confer autem a Fig. decimae. d insertus inferiori eidemque priori parti radicis, ipsiusque tuberculi prioris tertiae.
 e f Tertius, cujus origo, ut secundi, apparere nequit. f insertus vertebrae quartae, ut secundus tertiae.
 g h Quartus. Origo pari modo delitescit. f insertus vertebrae quintae, ut secundus tertiae.
 i k k Quintus. Origo pariter delitescit. i pars tendinea. k k insertus inferiori parti radicis processus transversus vertebrae sextae, marginisque prioris illius partis ejus, qua sustinet atlantem, & proximae corporis parti, mox infra marginem modo dictum.
 l m n Sextus, qui l oritur à priori parte radicis prioris processus transversus vertebrae sextae; m insertus imo priori margini radicis processus transversus septimae. n principii pars tendinea.
 Adde Fig. 10.
 In Syntaxi, Tab. IV. ξ quartus, σ tertius, π secundus, ς primus, in collo; ubi illi ex parte subjacent Scalenus medii caudae μ, λ, κ, ν; & primus Longi colli caudae z a pertinenti ad processum transversum vertebrae colli secundae; secundus, tertius, & quartus, ejusdem Longi capitibus, quae oriuntur à processibus transversis vertebrae colli, x. w. v. Dein Tab. III. primus A in collo; ubi pariter ex parte subjacet Longi colli caudae o pertinenti ad processum transversum vertebrae colli secundae; & praeterea Scalenus prioris caudae φ: reliqui autem tres delitescunt post Rectum capitis internum majorem Γ.

FIGURAE IX.

Intertransversarii posteriores colli.

a b Primus, qui tendineo principio a oritur à parte eadem & superiore & priore processus transversus primae colli vertebrae. b insertus inferiori & posteriori parti tuberculi posterioris, vicinoque margini extremo lunato secundae.
 c d Secundus, qui tendineo principio c oritur à superiore parte tuberculi posterioris processus transversus secundae. d insertus inferiori & eidem posteriori parti tuberculi posterioris, marginisque lunati tertiae.
 e f Tertius, qui tendineo principio e oritur à vertebra tertia, ut secundus à secunda. f insertusque quartae, ut secundus tertiae.
 g h Quartus, qui pariter tendineo principio g oritur à quarta, ut secundus à secunda. h insertusque quintae, ut secundus tertiae.
 i k Quintus, qui tendineo principio i pariter oritur à quinta, ut secundus à secunda. k insertus autem inferiori eidemque posteriori parti processus transversus sextae.
 l m Sextus, qui tendineo principio l oritur à superiore parte extremi processus transversus sextae. m insertus septimae processus transversus extremi parti inferiori, juxta partem priorem. Adde Fig. 16. r & Fig. 18. q. r.
 In Syntaxi, Tab. IV. jacent post Intertransversarios priores ξ, σ, π, ς in collo, & Scalenus medii caudae μ, λ, κ, ν. A posteriore parte, Tab. VIII. ð, κ, ζ, κ, ð, i in collo; ubi sextus ð ex parte post Oblivum capitis inferiorem k.
 n. n Hic truncata tubercula priora harum vertebrae, ut Intertransversarii integri apparent.

FIGURAE X.

Intertransversarius prior quartus colli.

Hic separatim à latere exhibitus, ut origo ejus cerni possit. Ad cujus exemplum secundus, tertius, & quintus oriuntur.
 a Origo à superiore & eadem posteriore parte tuberculi prioris, radicisque processus transversus vertebrae colli quartae.

Adde Fig. 8.

FIGURAE XI.

Scalenus prior.

a Principium tendineum, quo oritur à summo margine costae primae, non longe ab ejus cartilagine.
 b c Cauda prima, eaque latior, e extremo tendineo inserta inferiori parti tuberculi prioris processus transversus vertebrae colli secundae: continuoque imo lunato margini.
 d e Cauda secunda, eaque quam prima angustior; e extremo tendineo inserta processus transversus vertebrae colli tertiae, ut prima secundae.
 f g Cauda tertia, eaque secunda angustior; g extremo tendineo inserta imo lunato margini, & proximae parti tuberculi prioris processus transversus vertebrae colli quartae.
 In Syntaxi, Tab. III. π ξ &c. in collo; ubi infra post clavicularum: caudae in fine subjacent Recto interno majori capitis Γ, Longique colli extremo θ ad processum transversum vertebrae colli secundae pertinenti. Dein Tab. II. ζ in pectore; ubi caeterum post clavicularum, Coracohyoideum α in collo, Sternocleidomastoideum * λ. Et quae pars in Tabula illa nuda, ea in Tab. I. post Pectoralem ξ in trunco.

FIGURAE XII.

Scalenus posticus.

a a Principium tendinosum, quo oritur ab exteriori parte marginis superioris costae secundae, inter illam partem, qua processus transversus inhaeret; illamque, qua se in priora curvatura est.
 b c Cauda prima, extremo tendineo c inserta extremo tuberculo posteriori processus transversus vertebrae colli secundae.
 d e Cauda secunda, extremo tendineo e inserta extremo tuberculo posteriori processus transversus vertebrae colli tertiae.
 In Syntaxi, Tab. VII. FGH in cervice & trunco; ubi in fine subjacet Cervicali descendenti D, & Transversali cervicis CC. Reliquum autem in Tab. VI. tegit Levator scapulae Z in cervice.

FIGURAE XIII.

Levator scapulae, à parte priore.

a a Principium tendinosum, quo oritur ab ora, quam scapula mox supra primum initium spinae suae habet.
 b Pars interior, c exterior.
 d e Cauda prima, extremo tendineo e inserta extremo cornu posteriori processus transversus vertebrae colli quartae.
 f g Cauda secunda, extremo tendineo g inserta extremo cornu posteriori processus transversus quintae.
 h i Cauda tertia, extremo tendineo i inserta inferiori & priori parti extremi processus transversus sextae.
 k l Cauda quarta, quae reliquis crassior, extremo tendineo l inserta priori eidemque inferiori parti processus transversus septimae, inter processus illius radicem extremumque.
 Quo quaeque cauda superior, eo longior.
 Adde Fig. 14.
 In Syntaxi, Tab. II. π in collo; ubi caeterum post clavicularum, Coracohyoideum α supra clavicularum, Sternocleidomastoideum λ. In Tab. I. post Cucullarem ψ in collo & trunco.

FIGURAE XIV.

Levator scapulae, à parte posteriore.

a Principium tendinosum, quo oritur ab ora scapulae, quam illa habet mox supra primum spinae suae initium.
 b Pars interior caudae quartae, ad postremum tendinea.
 Adde Fig. 13.
 In Syntaxi, Tab. VI. Z in cervice; ubi extremo delitescit post Splenium capitis P. Dein Tab. V. A in collo; caeterum testis ibi Cucullari B, & Sternocleidomastoideo u: & ibi delitescens quoque Splenium capitis z. Dein à latere, Tab. IX. ÷ in collo; ubi similiter Cucullari α caeterum subjacet, & Sternocleidomastoideo g.

FIGURAE XV.

Spinalis cervicis.

a b Caput tendineum primum, b oriens à posteriore eademque superiore parte processus transversus vertebrae dorso septimae, ad tuberis, in quod definit, radicem.
 c d Secundum, e f tertium, g h quartum, i k quintum, l m sextum: quae eodem modo oriuntur à vertebra d octava, f nona, h decima, k undecima, m duodecima.
 Quo quodque superius, eo brevius.
 n. o. p. q. r Extrema, quae se inserunt lateri imi marginis extremae spinae, n vertebrae colli secundae, o tertiae, p quartae, q quintae, r sextae. Et quod sextae inferum, id crassum. Aliaque aliis incumbunt: quo fit, ut non nisi supremum cerni integre hic queat.
 In Syntaxi, Tab. VIII. 2 &c. in dorso & cervice. Dein Tab. VII. o o in cervice & trunco; ubi praeterea testis Biventre cervicis l i &c. & Complexo u, & Longissimo dorso ψ ξ. Dein Tab. VI. ubi non distinctus à Semispinali dorso z in dorso: caeterum subjacet Splenio colli T, & capitis P, in cervice; & Serato postico superiori α b in dorso: & qua in sinistro latere cum Semispinali dorso nudus z, in dextro subjacet Rhomboideo majori p q q in dorso.

F I.

TABULAE MUSCULORUM SEXTAE ET DECIMAE EXPLANATIO.

FIGURAE XVI.

Transversalis cervicis, à parte posteriore.

a b Tendo primus, quo oritur b à superiore & eadem posteriore parte processus transversus vertebrae dorsi septimae, juxta ejus extremum.
c d e f Pars musculi exterior. d tendo, qui d Fig. 18: e tendo, qui f Fig. 18: f tendo, qui k Fig. 18.

g h i k l m n o p Pars musculi interior.
g h i Caput, tendineo principio g oriens h à posteriore parte processus obliqui ascendentis vertebrae colli primae, ad latus externum obliqui descendentis secundae. i caro, in quam abit.

k l m Caput, tendineo principio k oriens l à posteriore parte processus obliqui ascendentis vertebrae colli secundae, ad latus externum obliqui descendentis tertiae. m caro, in quam abit.

n o p Caput, tendineo principio n oriens o à posteriore parte processus obliqui ascendentis vertebrae colli tertiae, ad latus externum obliqui descendentis quartae. p caro, in quam abit.

q Extremum tendineum, quod cum Intertransversario cervicis sexto posteriore r conjunctum, pertinet ad partem inferiorem & eandem priorem processus transversus atlantis.

Adde Fig. 17. & 18.

In *Syntaxi*, Tab. VII. CC in cervice; ubi praeterea Longissimo dorsi & subiacet, & Cervicali descendenti D, & Trachelomastoideo z. Dein Tab. VI. Y in cervice; ubi etiam Serrato postico superiori a b subiacet, & Levatori scapulae Z, & Longissimo dorsi X: supra quoque delitescit sub Splenio colli T, & capitis P. Et quod in Tabula illa VI. nudum, id in Tab. V. subiacet Cucullari, B in collo & dorso.

r Intertransversarius cervicis sextus posterior.

Adde Fig. 18. p q r. & Fig. 9. l m.

FIGURAE XVII.

Transversalis cervicis capita prima quinque.

a b Caput primum tendineum, a oriens à superiore & eadem posteriore parte processus transversus vertebrae dorsi octavae, juxta ejus extremum. b hic truncatum. Est ab Fig. 16.

c Caput secundum tendineum, eodem modo oriens à vertebra nona.

d e Tertium, à decima, d principio tendineo, dein in carnem e abeunte.

f g Quartum, ab undecima, f principio tendineo, in carnem g abeunte.

h i Quintum, à duodecima, h principio pariter tendineo, in carnem i abeunte.

Omnia truncata, ut primum. Subiacent musculo in Fig. 16.

Adde Fig. 16. & 18.

FIGURAE XVIII.

Transversalis cervicis, à latere.

a Pars haec inferior ex Figura 16. petenda.

b c Tendo primus, insertus c parti inferiori & eadem posteriori cornu posteriori extremi processus transversus vertebrae colli secundae.

d e Tendo secundus, insertus e vertebrae tertiae, ut primus secundae.

f g Tendo tertius, insertus g vertebrae quartae, ut primus secundae.

h i Tendo quartus, insertus i vertebrae quintae, ut primus secundae.

k l Tendo quintus, insertus l inferiori eademque posteriori parti extremi processus transversus sextae.

Hi tendines per ventrem ab exteriori parte decurrunt, eisque fere ad finem usque caro inhaeret.

m Extremum, quod se cum Intertransversario cervicis sexto posteriore conjungit n, cum eoque extremo tendineo o inserti parti inferiori & eidem priori processus transversus atlantis.

Adde Fig. 16. & 17.

p Intertransversarii cervicis sexti posterioris principium, à superiore parte extremi processus transversus sextae colli vertebrae oriens.

q r Intertransversarii cervicis sexti posterioris pars posterior, cum qua conjunctum extremum Transversalis. r extremum tendineum.

Adde Fig. 16. r. & Fig. 9. l m.

CAPITIS & COLLI.

FIGURAE XIX.

Rectus internus major capitis.

a Caput primum, oriens à priore & eadem superiore parte tuberculi prioris processus transversus vertebrae colli secundae.

b Pars tendinosa, qua caro tecta.

c e Extremum inferum imo marginis ossis occipitis, qui respicit petrosum, fere ab illo hiatu, quo exit capitis nervus octavus, ad os multiforme fere usque.

d Pars ossis occipitis, quae est ante foramen ejus magnum.

e Lunula ossis occipitis, quae pertinet ad hiatum, quo exit vena jugularis interna & nervus octavus capitis.

Adde Fig. 20.

In *Syntaxi*, Tab. III. r in collo. Dein Tab. II. z in collo; ubi partim post Sternomastoideum & λ. In Tab. I. ob superinductum collo Latissimum colli ω, non apparet pars ejus, quae in Tab. II.

FIGURAE XX.

Recti interni capitis majoris capita.

a b Caput primum, totum carneum, oriens à priore & eadem superiore par-

te tuberculi prioris processus transversus vertebrae colli secundae: b hic truncatum. Est a Fig. 19.

c d Caput secundum, principio tendineo c oriens à vertebra tertia, ut primum à secunda. d pars carnea, una cum tendinea truncata.

e f Caput tertium, principio tendineo e oriens à vertebra quarta, ut primum à secunda. f pars carnea, una cum tendinea truncata.

g h Caput quartum, principio tendineo g oriens à vertebra quinta, ut primum à secunda. h pars carnea, truncata.

i Caput secundum, tertium, & quartum, subjacent ventri, in posteriora ejus ascendentia.

Adde Fig. 19.

FIGURAE XXI.

Trachelomastoideus, à latere.

a b Capitis primi principium tendineum, b oriens à processu transverso vertebrae dorsi decimae.

c d Capitis secundi principium tendineum, d oriens à processu transverso vertebrae dorsi undecimae.

e f Capitis tertii principium tendineum, f oriens à processu transverso vertebrae dorsi duodecimae.

g h Capitis quarti principium tendineum, h oriens à posteriore & eadem superiore parte processus transversus vertebrae primae colli, juxta obliquum ascendentem.

i k Capitis quinti principium tendineum, k oriens à processu obliquo ascendente vertebrae colli secundae; ab exteriori & eadem posteriore parte radicis processus illius, inde usque ab initio transversus.

l m Capitis sexti principium tendineum, m oriens ab obliquo ascendente tertiae, ut quintum à secunda.

n o Capitis septimi principium tendineum, o oriens ab obliquo ascendente quartae, ut quintum à secunda.

Quinti, sexti, & septimi capitis origo à processibus obliquis descendentibus cerni nequit, petenda ex Fig. 22.

p Plaga tendinea. Vide Fig. 22. n.

q Extremum tendineum, rr inferum posteriori margini processus mammillaris.

Adde Fig. 22.

FIGURAE XXII.

Trachelomastoideus, à parte posteriore.

a b Capitis primi principium tendineum, b oriens à posteriore & eadem superiore parte processus transversus fere extremi vertebrae dorsi decimae.

c d Capitis secundi principium tendineum, d oriens à vertebra undecima dorsi, ut primum à decima.

e f Capitis tertii principium tendineum, simili modo f oriens à vertebra duodecima dorsi.

Juxta g capitis quinti principium tendineum, oriens à posteriore parte marginis lateralis externi processus oblique descendentis vertebrae colli tertiae: & infra eum ab obliquo ascendente secundae.

Juxta h i capitis sexti principium tendineum, oriens h à posteriore parte marginis lateralis externi processus oblique descendentis vertebrae colli quartae: & infra eum i ab obliquo ascendente tertiae.

k l m Capitis septimi principium tendineum, oriens l à posteriore parte marginis lateralis externi processus oblique descendentis vertebrae colli quintae: & infra eum m ab obliquo ascendente quartae.

n Plaga tendinea.

o Extremum tendineum, p inferum posteriori margini processus mammillaris.

Adde Fig. 21.

In *Syntaxi*, Tab. VII. z & c. in cervice; ubi & tectus portione Longissimi dorsi & Transversalis cervicis C. Dein Tab. VI. W in cervice; ubi praeterea Serrato postico superiori a b subiacet, & Levatori scapulae Z, & Longissimo dorsi portioni X, & Splenio colli T, & Splenio capitis P: & quod nudum ibi, id in Tab. V. subiacet Cucullari, B in cervice & dorso. A priori parte, Tab. III. E in collo; ubi post Scalenum medium E, & Complexum E. Et qua nudus ibi, subiacet in Tab. II. Sternomastoideo λ in collo, & Biventrei maxillae y.

FIGURAE XXIII.

Biventer cervicis cum Complexo, à parte posteriore.

a b c d e f g h i k l m n o p p Biventer cervicis.

a b Capitis primi principium tendineum, b oriens à posteriore & eadem superiore parte tuberculi, in quod definit processus transversus vertebrae dorsi sextae.

c d Capitis secundi principium tendineum, simili modo d oriens à vertebra septima.

e f Capitis tertii principium, simili modo f oriens ab octava.

g h Capitis quarti principium, simili modo h oriens à nona.

i k Capitis quinti principium, simili modo oriens k à decima.

l Portio, five caput, ad Biventrem accedens, oriens à latere spinae vertebrae dorsi duodecimae. Accedit ad tendinem medium, ventremque.

m Tendo medius inter ventres.

n Plaga tendinea ventris secundi.

o Extremum tendineum extrinsecus, p p inferum ossis occipitis parti posteriori, ad latus mediae, aliquanto inferius, quam ubi Cucullaris incipit.

Adde Fig. 24. a b c d e f g g.

In *Syntaxi*, Tab. VII. f-n in cervice & trunco; ubi infra tectus Longissimo dorsi & Transversalis cervicis. Dein Tab. VI. MN in cervice, & y in dorso; ubi tectus Splenio capitis P, & colli TUV, & Serrato postico superiore a b: & quae ibi in sinistro latere ab inferiore parte nuda pars y, ea in dextro

TABULAE MUSCULORUM SEXTAE ET DECIMAE EXPLANATIO.

latere Rhomboideo majore ppq tecta. Dein Tab. V. y in cervice; ubi caeterum tectus Splenio capitis z, & Cucullari C, & Sternocleidomastoideo x.

qrstuvwx *Complexus.*

qr Capitis primi principium tendineum, r oriens à posteriore & eadem superiore parte processus transverseri fere extremi vertebrae dorsi decimae.

st Capitis secundi principium tendineum, t oriens simili modo à vertebra undecima.

uv Capitis tertii principium tendineum, v oriens simili modo à duodecima.

w Plaga tendinea.

x Hic Biventrem subit, cum eo se conjungens, inferensque.

Adde Fig. 24. h--x.

In Syntaxi, Tab. VII. uv in cervice & trunco; ubi, ut hic, magnam partem subjacet Biventri f--n, & Trachelomastoideo zA, cum Transversali cervicis; & Longissimo dorsi Ψ . Et qua parte nudus illa in Tabula est, ea subjacet Splenio capitis P, & colli T, in cervice Tab. VI. A priori parte, Tab. III. E in collo; ubi tectus Obliquo superiore capitis \mathcal{E} ; & qua nudus ibi, sequitur in Tab. II. post Biventrem maxillae y in collo.

FIGURAE XXIV.

Biventer cervicis cum Complexo, à latere.

abc defgg *Biventer cervicis.*

a Pars inferior, ex Fig. 23. petenda.

bc Portio, sive caput, ad Biventrem accedens, oriens c à latere spinae vertebrae dorsi duodecimae, non longe à spinae illius mucrone.

d Tendo medius inter ventres.

e Plaga tendinea ventris secundi.

f Extremum, quod extrinsecus tendineum, gg insertumque ossis occipitis parti posteriori, ad latus mediae, aliquanto inferius, quam ubi Cucullaris incipit.

Adde Fig. 23. a--p.

In Syntaxi, Tab. IX. τ in capite & collo; ubi tectus Splenio capitis v, & colli φ , & Cucullari Γ , & Sternocleidomastoideo ρ .

hiklmnopqrstuvwx *Complexus.*

hi Capitis primi principium tendineum, i oriens à posteriore & eadem superiore parte processus transverseri fere extremi vertebrae dorsi decimae.

kl Capitis secundi principium tendineum, l oriens simili modo à vertebra undecima.

mn Capitis tertii principium tendineum, n oriens simili modo à duodecima.

op Capitis quarti principium tendineum, p oriens à posteriore & eadem superiore parte processus transverseri vertebrae colli primae, juxta obliquum adscendentem.

qr Capitis quinti principium tendineum, r oriens ab exteriori & eadem posteriore parte radicis processus obliqui adscendentis vertebrae colli secundae, inde usque à radice transverseri.

st Capitis sexti principium tendineum, t oriens simili modo ab obliquo adscendente tertiae.

uv Capitis septimi principium tendineum, v oriens eodem modo ab obliquo adscendente quartae.

Quinti, sexti, & septimi capitis origo à processuum obliquorum descendantium tertiae, quartae, quintae vertebrae, margine laterali externo, cerni in figura ab hac parte nequit.

w Plaga tendinea ventris.

xx Hic Biventrem subit, ac post cum eo se conjungit, inferitque, mox infra eum.

Adde Fig. 23. q--x.

FIGURAE XXV.

Sternomastoideus cum Cleidomastoideo, à parte priore.

a *Sternomastoideus.*

b Principium tendineum, quo cc oritur ab ossis pectoris parte priore & eadem superiore, non longe à capite claviculae.

d Extremum tendineum, insertum ee exteriori parti processus mammillaris, ab imo ad summum, fere per amplitudinem ejus mediam.

f *Cleidomastoideus.*

gg Ortus ejus à superiore & eadem priore claviculae parte, juxta caput ejus, quo ossi pectoris innixa.

h Hinc conjungit se cum Sternomastoideo; cui caeterum subiectus.

Adde Fig. 26.

In Syntaxi, Tab. II. η θ κ λ ν in collo. Dein Tab. I. ϕ μ in collo; ubi caeterum tecti Latissimo colli α , & extremum post auriculam delitefcit.

FIGURAE XXVI.

Sternomastoideus, cum Cleidomastoideo, à parte posteriore.

ab *Sternomastoidei* pars interior eademque prior. b principium tendineum.

c *Cleidomastoidei* pars interior & eadem prior.

d *Sternomastoidei* & *Cleidomastoidei* inter se junctorum pars exterior & eadem posterior.

e Extremum tendineum, incurvo ductu insertum fg exteriori parti processus mammillaris, ab imo ad summum, fere per amplitudinem ejus mediam; continuoque retrorsum vicinae parti mammillari ossis temporis, eique vicinae parti ossis occipitis gh.

Adde Fig. 25.

In Syntaxi, Tab. V. u &c. in collo. A latere, Tab. IX. ρ in collo; ubi ex parte tectus Latissimo colli μ .

FIGURAE XXVII.

Splenius capitis.

a Capitis primi principium tendineum, oriens à spina vertebrae dorsi undecimae.

b Capitis secundi principium tendineum, oriens à spina vertebrae dorsi duodecimae.

c Capitis tertii principium tendineum, oriens à primae colli vertebrae spina.

dd Hac parte procedit à ligamento cervicis. Cujus principii haec e pars tendinea.

f Extremum tendinosum, insertum gg posteriori & eidem laterali externae parti processus mammillaris, per ejus longitudinem totam; indeque retrorsum ossi mammillari, ac vicino occipitis hh, fere usque ad locum inter radicem processus mammillaris mediumque occiput medium.

In Syntaxi, Tab. VI. P in cervice; ubi infra tectus Serrato postico superiore α b. Dein Tab. V. z in collo, ea parte nudus; caeterum tectus Cucullari B, & in fine Sternocleidomastoideo u. Dein à latere, Tab. IX. ν in collo, nudus ea parte; caeterumque tectus pariter Cucullari φ , & Sternocleidomastoideo ρ .



B. S. ALBINI

Rectus capitis posterior minor.

Rectus capitis posterior major.

Obliquus capitis superior.

Obliquus inferior capitis.

Rectus capitis lateralis.

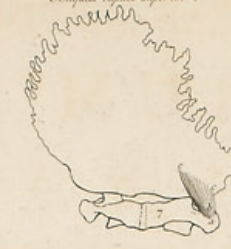
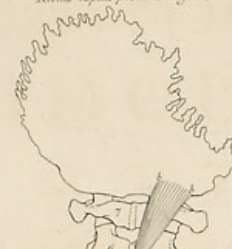

VIII. *Coccygeus.*

VII. *Coccygeus.*

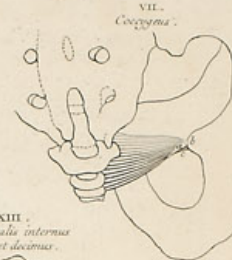

XI. *Intercostalis interna nenus.*

IX. *Intercostalis externa nenus.*

VI. *Rectus capitis inferior minor.*

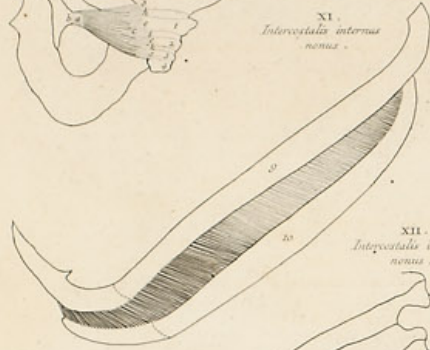

XIII. *Intercostalis interna nenus, et decimus.*

XII. *Intercostalis interna nenus.*

X. *Intercostalis externa nenus.*

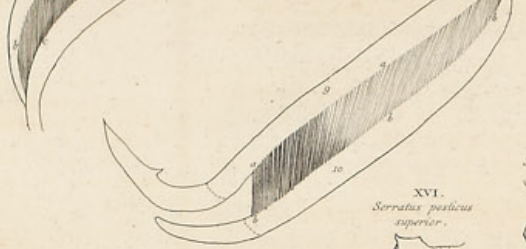
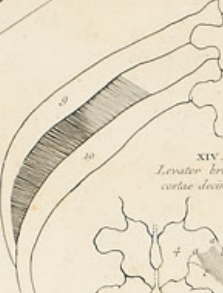
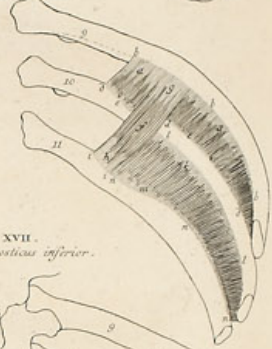

XVI. *Serratus posticus superior.*

XV. *Levator longior costae decimae.*

XVII. *Serratus posticus inferior.*

XVIII. *Cucullaris.*

XIV. *Levator brevis costae decimae.*

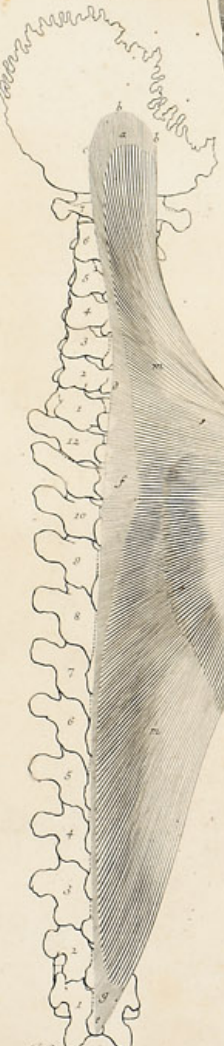
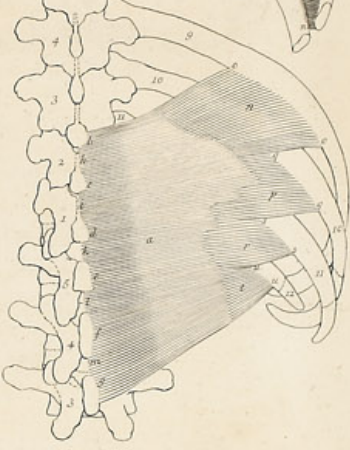
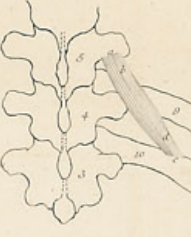

XIX. *Cucullaris.*

XXI. *Serratus magnus.*

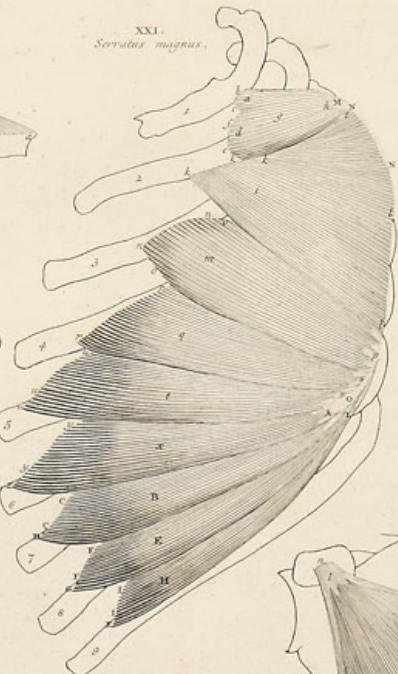

XXIII. *Rhomboideus minor.*

XXIII. *Rhomboideus minor.*

XX. *Subclavius.*

XXII. *Serratus anticus.*

XXIV. *Rhomboideus major.*

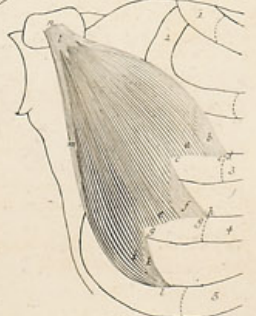
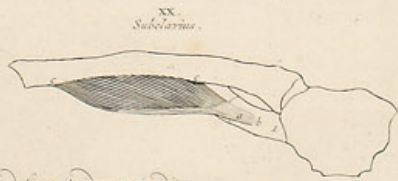

P. Wandelaar ad ipsa corpora hominum delineavit: idemque incidit.

Prostat Leodae Batavorum apud J. & H. Verbeek, Bibliop. 1746.

TABULAE ANATOMICAE SEPTIMAE ET DECIMAE MUSCULORUM HOMINIS EXPLANATIO.

CAPITIS.

FIGURAE I.

Rectus capitis posticus minor.

a Origo ab eminentia atlantis, quae spinæ loco est: à qua origine extrinsecus tendineus est b.

c c Extremum ossis occipitis inferum; scrobi scilicet, quae inter foramen magnum, finemque Complexi, juxta mediam spinam, à foramine magno in posteriora porrectam.

In *Syntaxi*, Tab. VIII. a &c. in capite & collo; ubi ex parte tectus Recto postico majore d: quod vero nudum, id in Tab. VII. subjacet Complexo cum Biventre cervicis, ul in cervice.

FIGURAE II.

Rectus capitis posticus major.

a Origo ab illa parte marginis superioris spinæ vertebrae colli sextae, quae pars est juxta radicem cornu, & ab ipso etiam cornu.

bb Extremum ossis occipitis inferum, circa medium inter illam partem additamenti futurae lambdiformis, quae fit ab ossis occipitis & mammillari; lateralemque partem foraminis magni, quae est pone processum coronoideum; medio loco inter finem Complexi, Obliqui superioris, & Recti postici minoris.

In *Syntaxi*, Tab. VIII. d &c. in capite & collo; ubi extremo suo subit Obliquum superiorem g. In Tabula autem VII. delitescit post Complexum cum Biventre cervicis, ul in cervice.

FIGURAE III.

Obliquus capitis superior.

a Origo à superiore parte extremi processus transversus atlantis: à qua origine extrinsecus tendineus est b.

c c Extremum ossis occipitis inferum, inter illam partem additamenti futurae lambdiformis, quae fit ab ossis occipitis & mammillari; partemque illam, cui insertus Rectus posticus major.

In *Syntaxi*, Tab. VIII. g &c. in capite & collo. Dein Tab. VII. wx in cervice; ubi caeterum tectus Complexo u, & Biventre cervicis l, & Trachelomastoideo zB. Et qua parte nudus ibi, ea Splenio capitis subjacet, P in cervice Tab. VI. A priori parte, Tab. IV. s in capite, & Tab. III. Æ in capite.

FIGURAE IV.

Obliquus inferior capitis.

a Origo à superiore parte lateris spinæ epistrophaei, per totam spinæ longitudinem; magnaque cornu parte; principio tendino.

b Extremum, inferum posteriori amplitudini extremi processus transversus atlantis.

In *Syntaxi*, Tab. VIII. k &c. in collo. Dein Tab. VII. y in cervice; ubi caeterum tectus Complexo u, & Trachelomastoideo zB: & qua parte nudus, ea in Tab. VI. delitescit post Splenium capitis P in cervice.

FIGURAE V.

Rectus lateralis capitis.

aa Origo à parte priore partis superioris processus transversus atlantis.

b Extremum, extrinsecus tendineum, quo pertinet c ad ossis occipitis superficiem inaequabilem, quae & juxta processum mammillarem est, & juxta posteriorem partem illius marginis ossis occipitis, qui facit posteriorem partem foraminis, quo exit vena jugularis interna.

In *Syntaxi* exhiberi nequvit.

c Ossis occipitis pars, quae est ante foramen magnum.

d Lunatus margo ossis occipitis, qui pertinet ad foramen, quo exit vena jugularis interna.

FIGURAE VI.

Rectus capitis internus minor.

a Principium tendinosum, quo bb oritur à priore eademque superiore parte corporis atlantis, juxta radicem processus transversus, & ab ipsa radice.

c Extremum tendinosum, quo se inserit d inferiori eidemque posteriori parti marginis ossis occipitis, qui cum petroso leviter connexus: & quidem tuberculo, quod è margine illo, ante processum coronoideum eminet; juxtaque illud e se etiam immiscet materiei illi quasi cartilagineae, quae implet intervalum imae ossis occipitis & petrosi parti ante fissuram, qua exit nervus capitis ocltavi, interjectum.

In *Syntaxi* exhiberi nequvit. Partim jacet post Rectum internum majorem Fig. 19. Tab. XVI: partim ab ejus externo latere nudus ab eo.

f Ossis occipitis pars, quae est ante foramen magnum.

g Lunatus margo ossis occipitis, qui pertinet ad foramen, quo exit vena jugularis interna.

COCYGIS.

FIGURAE VII.

Coccygeus, à parte posteriore.

a Principium tendineum, oriens b ab apice processus acuti ischii.

c Principii tendinei pars, quae procedit ab interiore parte processus acuti. Inter a & c principium tendineum se complicat.

Adde Fig. 8.

In *Syntaxi*, Tab. VI. d in inferiore trunci parte, ubi parte quadam post Levatorem ani e. In Tab. V. subjacet Gluteo magno γ in nate.

FIGURAE VIII.

Coccygeus, à parte priore.

a Principium tendineum, quo b oritur ab interiore parte apicis processus acuti ischii.

c Extremum tendinosum, quo se inserit interiori parti d marginis ossis sacri juxta coccygem, e coccygis ossis primi, f secundi, g tertii: & continuat se etiam ligamento h, quod intercedit inter os sacrum & coccygis os primum; & i quod inter coccygis os primum & secundum, & k quod inter secundum & tertium.

Adde Fig. 7.

THORACIS.

FIGURAE IX.

Intercostalis externus nonus, à posteriore parte.

Hic solus in exemplum externorum propositus. Adde Tab. VIII. H.I.K.L. M.N.O.P.Q.R.S in dorso.

abb Origo ab exteriori & eadem inferiore parte costae nonae, a inde ubi illa ultra processum, cui innixa, procedere incipit.

ccc Inferio, exteriori eidemque superiori parti costae decimae.

Adde Fig. 10.

In *Syntaxi*, Tab. VIII. H.I.K.L.M.N.O.P.Q.R.S in dorso; ubi ex parte tecti Levatoribus brevioribus costarum, λ, μ, ν, ξ, ζ, η, θ, ι, κ, λ, μ, ν, ο, π, ρ, σ, τ, υ, & nonus praeterea, decimus, & undecimus, Levatoribus longioribus A.F.G. Dein Tab. VII. N. O.P.Q.R.R.S.S.T.U.V.W in trunco; ubi tecti Sacrolumbali r-π, cum Cervicali descendente D; praeter primum: & praeterea secundus N, tertius O, & quartus P, tecti Levatoribus brevioribus K.L.M: primus autem delitescit post Levatorem breviorum I, & Scalenum posticum F: ex parte etiam post Longissimum dorso φ, ψ, χ, delitescunt, quintus, sextus, septimus, octavus. Dein Tab. VI. φ, χ, ψ, ω, τ, Δ, Δ, Θ. A in dorso parte sinistra; ubi quod eorum in Tab. VII. nudum, majorem partem tectum Serrato postico superiore αB, Serrato magno π-B, & Serrato postico inferiore C-L: respondetque pars dextra, nisi quod quae pars quarti φ, & quinti χ, & sexti ψ, nuda in sinistra, tecta sit in hac Rhomboideo majore q; tecta & pars septimi ω. Et quae in dextra parte Tab. VI. nuda sunt, ea Latissimus dorpi P in dorso Tab. V. integit.

A priori parte, Tab. IV. ε, ρ, τ, υ, φ, χ, ψ, ω. A in trunco: & Tab. III. G.L.M. N.O.P.Q.R.S in trunco. Dein Tab. II. K.K.K.K.K.K.K in trunco; ubi tecti Serrato magno φ-G, & antico υ, in pectore; primusque praeterea delitescit post Subclavium ρ in pectore. Nudamque primi in Tab. II. partem Pectoralis ε in trunco Tab. I. integit: caeterorum Obliquus externus abdominis d &c.

Ex interiore parte, Tab. IV. primus ε, secundus ρ, tertius τ infra collum, intus in thorace; ubi secundus ρ tectus Intercostali interno secundo C.

FIGURAE X.

Intercostalis externus nonus, à latere.

aaa Origo ab exteriori & eadem inferiore parte costae nonae.

bbb Inferio, exteriori eidemque superiori parti costae decimae.

Adde Fig. 9.

FIGURAE XI.

Intercostalis internus nonus, à latere.

Hic solus in exemplum internorum propositus.

Adde Fig. 12. & 13.

TABULAE MUSCULORUM SEPTIMAE ET DECIMAE EXPLANATIO.

FIGURAE XII.

Intercostalis internus nonus, à parte posteriore.

Solus hic in exemplum internorum propositus. Adde Tab. VIII. T.U.V.W. X.Y.Z.a.a.b.c in dorso.

In Syntaxi, Tab. VIII. T.U.V.W.X.Y.Z.a.a.b.c in dorso. In dextro autem latere delitefcunt post externos H.I.K.L.M.N.O.P.Q.R.S in dorso: praeter partem undecimi c; quae & in Tab. VII. X in trunco, & in Tab. VI. z in dorso, ex parte tecla Obliquo interno abdominis RS; & quae ibi superest nuda pars, ea tecla Obliquo externo abdominis W in trunco Tab. V. & Latissimo dorfi P.

A priori parte, Tab. IV. B.C.D.E.F.G.H.I.K in sinistra trunci parte. Dein in dextra B.C.D; ubi tecli externis e.r.t: plenius autem in Tab. III. T.Y.Z.a.b.c.d.e.f.g.h.i.k in trunco; tecli externis G.L.M.N.O.P.Q.R.S. Dein Tab. II. L.L. &c. in trunco; ubi pariter tecli externis K.K. &c. itemque secundus, tertius, & quartus, Serrato antico v in pectore: quintusque etiam, & sexti, & septimi portiones priores separatae, ex parte subjacent Recto abdominis Z &c. Dein quae nuda in Tabula illa sunt, in Tab. I. subjacent Pectorali z in trunco, & Obliquo externo abdominis d &c.

FIGURAE XIII.

Intercostalis internus nonus, & decimus, à parte interiore.

aabbccedde Nonus. a Principium tendinosum, quo oritur bbb ab inferiore parte partis interioris costae nonae; & à superiore quidem margine sulci, cui vasa intercostalia insident.

c c Extremum tendinosum, quo se inserit d d d interiori parti marginis superioris costae decimae: & e hac etiam parte, oblique interiori costae amplitudini.

f Noni pars, quae longius descendit, costamque decimam praeterlapfa, ad undecimam pertinet.

g Principium ejus, diu tendineum.

h Extremum tendinosum, ii insertum cum Intercostali decimo, interiori parti marginis superioris costae undecimae.

k l l m n n n Decimus.

k Principium tendinosum, quo ll oritur ab inferiore parte partis interioris costae decimae; ut nonus à nona.

m Extremum tendinosum, quo se inserit n n n interiori parti marginis superioris costae undecimae.

Adde Fig. 11. & 12. In Syntaxi, secundus Tab. IV. CC infra collum, intus in thorace. Undecimi, Tab. IV. L.L.L in trunco; ubi tecli Diaphragmate U o n n, U z z z n. Nonus, Tab. VIII. a in dorfi parte dextra.

FIGURAE XIV.

Levator brevior costae decimae.

Hic propositus in reliquorum exemplum. Adde Tab. VIII. x. l. m. n. o. p. q. r. s. t. v in dorso.

aa Origo à processu transverso vertebrae dorfi quartae, fere à tota ejus longitudine, ab inferiore parte.

b Principii pars tendinosa.

cc Extremum, insertum superiori margini costae decimae; acutae eminentiae, quae se ex ea erigit, ubi à corporibus vertebrarum incipit recedere; ultra traque eam, paulo longius, quam ubi costa processui transverso innititur, aut juxta extremum ejus incedit, porrectae scrobi inaequabili: itemque exteriori parti marginis superioris, aliquantum ultra processum eundem.

d Extremitas tendinosa.

In Syntaxi, Tab. VIII. x. l. m. n. o. p. q. r. s. t. v in dorso; ubi, praeter tres primos, tecli Intertransversarii dorfi f. g. h. i. k. l. m. n. o: nonus, decimus, & undecimus, tecli Levatoribus longioribus A. F. G: tres primi tecli Spinali colli 6, 7, 8; itemque quartus, quintus, sextus; septimus autem, octavus, nonus, decimus, Semispinali dorfi t. s. r. q; omnes Multifido. In Tabula autem VII. praeterea superinductus Longissimus dorfi u. v. w. x. y. z. & Sacrolumbalis r. n. n, cum Cervicali descendente D, in trunco; & superioribus aliquot etiam Transversalis cervicis CC, & Complexus u; primo & secundo Scalenus posticus F: ex parte autem nudus secundus I, tertius K, quartus L, quintus M; iisque partibus in Tab. VI. insidet Serratus posticus superior a b in dorfi sinistra parte; ubi solius quinti pars nuda e, quam in dextra parte integit Rhomboideus major q.

A priori parte, primus Tab. IV. s in collo; ex parte teclis Scalenii medii cauda ad processum transversum vertebrae colli primae pertinente. Et Tab. III. z in collo; pariter teclis cauda Scalenii medii c mododicta.

FIGURAE XV.

Levator longior costae decimae.

In exemplum reliquorum propositus. Adde Tab. VIII. F.G in dorso.

a Origo ab inferiore parte partis posterioris processus transversus vertebrae dorfi quintae.

b Principii pars tendinosa.

c Extremum, insertum posteriori parti marginis superioris costae decimae, juxta brevioris externum latus, ubi se costa jam magis deorsum inclinat.

d Extremitas tendinosa.

In Syntaxi, Tab. VIII. A.F.G in dorso; ubi ex parte subjacent Intertransversarii dorfi i. h. g. Dein superinductus Longissimus dorfi cum Sacrolumbali u &c. in trunco Tab. VII.

FIGURAE XVI.

Serratus posticus superior.

a Pars tendinea, qua incipit, oriturque bb à ligamento cervicis (unde refectif) circa tertiam secundamque colli à dorso spinam; c à spina primae colli, d duodecimae dorfi, e undecimae; & in spinarum illarum intervallis f.g cum proximis musculis cohaeret.

h i. k. l Quatuor extrema, in quae se findit, quaeque inserit costae secundae, tertiae, quartae, quintae, ubi illae primum in priora incipiunt se curvare, ibique secundum superiorem marginem earum, ab exteriori parte.

m Primi extremum tendineum, insertum costae secundae.

n Secundi, insertum tertiae.

o Tertii, insertum quartae.

p Quarti, insertum quintae.

In Syntaxi, Tab. VI. a &c. in cervicis & dorfi latere sinistro; ubi partem tegit Levator scapulae Z, extremisque scapulam subit, Serrato magno subiectus. Deinde in latere dextro a b; ubi pariter partem tegit Levator scapulae Z: caeterum autem teclis Rhomboideo minore m, & majore p p q; quaeque nuda est pars, ea in Tab. V. subjacet Cucullari B in collo & dorso.

FIGURAE XVII.

Serratus posticus inferior.

a Pars tendinea, quae (cum Latissimo dorfi) oritur à spina dorfi vertebrae tertiae b, secundae c, primae d, lumborum quintae e, quartae f, tertiae g; & in intervallis spinarum illarum h. i. k. l. m cohaeret cum proximis musculis.

n Extremum primum, reliquis latius, insertumque o o costae nonae, exteriori parti marginis ejus inferioris, fere ubi se à dorso per latus in priora curvat.

p Extremum secundum, insertum costae decimae q q. Angustius proximo superiore.

r Extremum tertium, insertum costae undecimae s s. Angustius proximo superiore.

t Extremum quartum, insertum costae duodecimae u u. Rursus angustius proximo superiore.

Adde Fig. 3. Tab. XIV.

In Syntaxi, Tab. VI. C &c. in inferiore trunci parte; ubi principio ejus superinductus latus tendo U, quo Latissimus dorfi incipit. In Tab. V. post Latissimum dorfi P &c. in dorso, totus delitefcit.

HUMERI, EX SCAPULA ET CLAVICULA CONSTANTIS.

FIGURAE XVIII.

Cucullaris.

abbdefg Principium tendineum. a Pars principii amplior, oriens b b c à media crassa ossis occipitis parte, eique finitima laterali.

A c ad e cum pare sui cohaeret, & cum eo à c ad d abscedit à ligamento cervicis, unde hic refectus:

à d ad e oritur à spinis duarum inferiorum colli vertebrarum, omniumque dorfi; posteriorem earum partem complectens. In spinarum intervallis cum Cucullari sinistro cohaeret.

f Principii plaga tendinea amplior, juxta imam cervicem, summumque dorsum.

g Plaga tendinea amplior anguli imi.

h Extremitas pars tendinea, qua spinae scapulae non longe à basi insertum i.

Post continuo

k k extremo tendinoso insertum il exteriori parti marginis superioris spinae scapulae, & processus superioris.

m m Caro; cujus fibrae superiores descendunt oblique in priora ad claviculam; inferiores ascendunt ad spinam scapulae; quae à confinio dorfi & cervicis, transversae sunt; quibus quo tum superiores, tum inferiores propiores, eo etiam magis sunt decurru similes.

Adde Fig. 19.

In Syntaxi, Tab. V. B &c. in capite, collo, dorso. A latere, Tab. IX. e &c. in capite, collo, trunco.

FIGURAE XIX.

Cucullaris pars prior.

aa Inferta parti superiori & eidem posteriori clavulae longitudinis dimidia illius, quae juxta scapulae processum superiorem est.

Adde Fig. 18.

In Syntaxi, Tab. I. v in collo, ex parte tecla Latissimo colli n &c.

CLAVICULAE.

FIGURAE XX.

Subclavius.

a Tendo, quo incipit, per inferiorem carnis partem excurrens, b orientisque ab exteriori parte cartilaginei extremi costae primae.

cc Extremum, inferiori parti clavulae insertum, à loco modice à capite ejus primo distante, ad eum usque, ubi incumbit processum coracoideo.

In Syntaxi, Tab. II. s s s s in pectore; ubi pars pone processum coracoideum delitefcit. In Tab. I. subjacet Pectorali z in trunco, & Deltoidi M in humero: interque eos delitefcit post Latissimum colli s s in trunco. A posteriore parte, Tab. VI. s circa humerum.

TABULAE MUSCULORUM SEPTIMAE ET DECIMAE EXPLANATIO.

SCAPULAE.

FIGURAE XXI.

Serratus magnus.

a Caput primum, quod b oritur ab exteriori & eadem inferiore parte costae primae, & à principio etiam c inhaeret Intercoftali externo primo.

d Caput secundum, quod e oritur à tota altitudine costae secundae, & à principio etiam f inhaeret Intercoftali externo primo.

g Caput primum & secundum conjuncta in unum, ex quo nata pars crassior est, extremo tendinose inserta h praecipue interiori parti orae scapulae brevillimae, mediae inter basem oramque superiorem.

i Caput tertium, k k k oriens ab exteriori parte marginis inferioris costae secundae. Latet ad effigiem trianguli, III pertingitque ad majorem partem basis scapulae, ad anteriorem partem ejus.

m Caput quartum, quod n n oritur ab exteriori parte costae tertiae, & à principio etiam inhaeret o o Intercoftali externo tertio. p extremo suo, eoque tendinose, pertinet ad basem scapulae, infra caput tertium.

q Caput quintum, quod oritur rr ab exteriori parte costae quartae, tendinose extremo s inseritur scapulae angulo inferiori, mox infra caput quartum.

t Caput sextum, uu inhaerens à principio Intercoftali externo quarto, & v oriens ab exteriori parte costae quintae. Insertum w angulo inferiori scapulae, mox infra quintum caput, extremo tendinose.

x Caput septimum, quod ab initio yy inhaeret Intercoftali externo quinto, z oriturque ab exteriori parte costae sextae. Pertinet A ad imum anguli inferioris scapulae, mox infra caput sextum, extremo tendinose.

B Caput octavum, ab initio CC inhaerens Intercoftali externo sexto, & D oriens ab exteriori parte costae septimae.

E Caput nonum, ab initio FF inhaerens Intercoftali externo septimo, & G oriens ab exteriori parte costae octavae.

H Caput decimum, ab initio II inhaerens Intercoftali externo octavo, & K oriens ab exteriori parte costae nonae.

L Communis cauda capitis octavi, noni, & decimi, ad scapulae angulum inferiorem extremo pertinet tendinose. Cum quo extremo alias etiam conjunctum caput septimum.

MNNO Hinc refecta scapula, ut appareret subjacens ei Serrati pars. Relicta M scapulae ora brevillima, media inter basem & oram superiorem: & NN basis pars: & O angulus inferior.

In *Syntaxi*, Tab. IX. KLMNOPQ in trunco; ubi testus Serrato antico G, Pectorali H, Latissimo dorso α , Obliqui externi abdominis capitibus U. V. W.

A parte priore, Tab. II. ψ ABCDEFG &c. in trunco; ubi & testus Serrato antico ψ &c. & delitescit post Subclavium ψ &c. Dein Tab. I. χ ψ ab in trunco; ubi testus Pectorali ξ in pectore, & Obliqui externi abdominis capitibus e. f. g. in trunco, & Latissimo dorso τ .

A parte posteriore, Tab. VI. π σ ψ α AB in latere thoracis, & ζ circa humerum; ubi caeterum sub scapula, ejusque interiori parti insidente Subscapula-

ri; proximisque musculis, Terete majore ψ in scapula, Rhomboideo majore x in dorso, Levatore scapulae Z in cervice, Coracohyoideo ψ circa humerum. Et quod nudum illa in Tabula, id in quinta sub Latissimo dorso P in dorso, & Cucullari B in collo & dorso.

FIGURAE XXII.

Serratus anticus.

ab Caput primum, quo oritur cc ab exteriori parte marginis superioris extremae partis ossae costae tertiae, & d à proxima cartilagine ejus. b pars tendinea tenuis.

ef Caput secundum, quo oritur gg ab exteriori parte costae quartae, ductu obliquo, à superiore ejus parte, juxta cartilagineam ipsius portionem, & à proxima cartilaginea parte ipsa h, deorsum in posteriora inclinato. f pars tendinea tenuis.

ik Caput tertium, quo oritur l ab exteriori parte marginis superioris costae quintae, non longe à cartilaginea ejus portione. k pars tendinea tenuis.

lm Extremum tendineum, quod in margine, qui axillam spectat, citius apparere incipit m. Insertum n superiori & eidem internae parti processus coracoidei scapulae, haud longe à mucrone ejus extremo.

In *Syntaxi*, Tab. II. ψ &c. in pectore. In Tab. I. subjacet Pectorali ξ in trunco, & Deltoidi M in humero. A latere, Tab. IX. G in trunco; ubi ob sublatum brachium, ea parte nudatus à Pectorali H.

FIGURAE XXIII.

Rhomboideus minor.

a Principium tendineum, quo oritur à ligamento cervicis, juxta spinas trium primarum colli vertebrarum: à quo ligamento rescissum bb.

cc Extremum scapulae insertum, illi parti basis, quae est juxta nascentem spinam, ubi angulum basis cum ora superiore efficit.

In *Syntaxi*, Tab. VI. m in dorso. In Tab. V. subjacet Cucullari B in collo & dorso.

FIGURAE XXIV.

Rhomboideus major.

a Principium tendineum, quo oritur à latere extremi mucronis spinae vertebrae colli primae b, dorso duodecimae c, undecimae d, decimae e, nonae f. Et in intervallis illarum spinarum cum proximis musculis cohaeret, unde hic rescissus g. g. g.

hi Hac parte secundum scapulae basem se curvat, non autem inserit. i Inde extremum basi scapulae insertum, usque ad angulum inferiorem k.

In *Syntaxi*, Tab. VI. p &c. in dorso; ubi ex parte sub Rhomboideo minore m. In Tab. V. subjacet Cucullari B in dorso, & Latissimo dorso P; parva parte nudus L.



B. S. ALBINI

I. Latissimus dorsi.



II. Latissimus dorsi.



IV. Pectoralis.



VI. Infraspinatus.



V. Pectoralis.

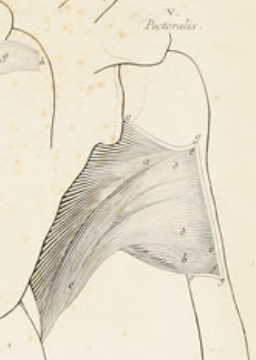

III. Latissimus dorsi.



VII. Coracobrachialis.



VIII. Coracobrachialis.



IX. Teres major.

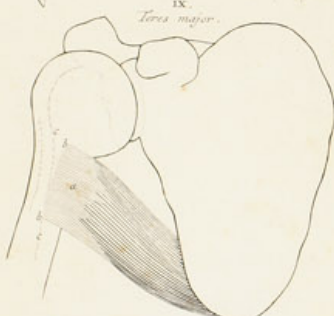

XI. Deltoides.



XIII. Teres minor.

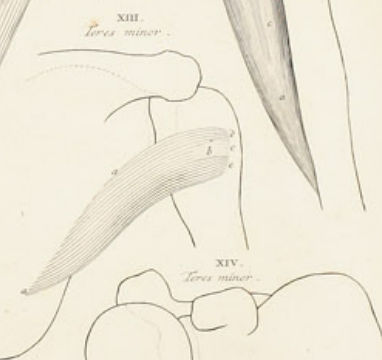

X. Teres major.



XII. Deltoides.



XIV. Teres minor.



XV. Subscapularis.

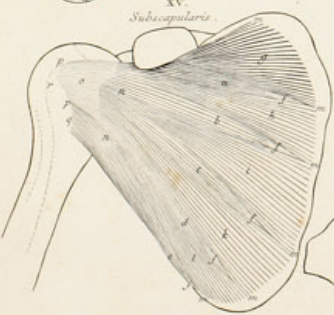

XVI. Supraspinatus.

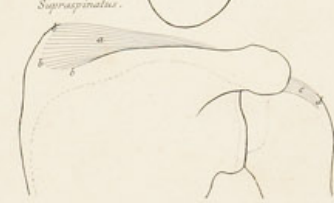

XVII. Supraspinatus.



H. Wandelaar de effigie corpora humanum delineavit. Denique incidit.

Prostat. Linae. Batavorum apud J. de W. Verbeek. Billiog. 1746.

TABULAE ANATOMICAЕ OCTAVAE ET DECIMAE

MUSCULORUM HOMINIS

EXPLANATIO.

OSSIS HUMERI

FIGURAE I.

Latissimus dorsi, à latere.

aa Latus tendo, quo incipit.
 b Pars carnea.
 cd Hic latus tendo à Glutei magni principio, cum quo cohaeret, resectus.
 de Lati tendinis origo ab exteriori margine partis mediae cristae ilium.
 f, g, h Capita, quae ab exteriori costarum parte oriuntur in latere corporis:
 f quod ab undecima, g quod à decima, h quod à nona. Quod à duodecima,
 id subjacet parti illi, quae procedit ab ossè ilium: eoque in Figura non apparet.
 i Hic se ad Teretem majorem inflectit.
 kl Pars interior: cujus k pars carnea; l tendo, in quem definit.
 Adde Fig. 2. & 3.
 In *Syntaxi*, Tab. IX. n &c. in trunco; ubi à principio Cucullari α tectus,
 in fine subit brachium.

FIGURAE II.

Latissimus dorsi, à parte posteriore.

aa Latus tendo, quo incipit.
 bb Ortus ejus ab extremis spinis vertebrarum dorsi fex inferiorum, spinis vertebrarum lumborum, & ossis sacri.
 cd Ortus à processibus obliquis, qui sunt à latere hiatus ossis sacri, in quem spinæ canalis exit.
 d--e Hac parte cum principio Glutei magni cohaeret, à quo resectus.
 e--f Ortus ab exteriori margine partis mediae cristae ilium.
 g Pars carnea.
 h Hic se ad Teretem majorem inflectit.
 ik Pars interior: cujus i pars carnea; k tendo, in quem definit.
 Adde Fig. 1. & 3.
 In *Syntaxi*, Tab. V. P &c. in dorso; tectus à principio Cucullari BF, in fine subeans Teretem majorem O.

FIGURAE III.

Latissimus dorsi, à parte priore.

a, b Capita, quae à costis oriuntur. a quod à decima. b quod à nona.
 c Pars carnea prior.
 d Pars carnea interior, à dorso veniens: e e hic truncata.
 f Tendo, in quem abit; gg insertus aliquantum infra capitis superioris ossis illius tuber inaequabile minus, priori parti eminentiae hh, quae sinum ossis humeri, per quem descendit tendo Bicipitis brachii, à posteriore parte terminat; inque ipsum sinum excurrans, ubi occurrit Pectoralis tendini, eique se ex parte continuat.
 Adde Fig. 1. & 2.
 In *Syntaxi*, Tab. I. τ & ϕ in trunco; ubi à superiore parte post Pectoralem ξ delitescit. In Tab. II. pars extremi ϕ in humero, tecta Coracobrachiali & Bicipite brachii u w y z: quae in Tab. I. tecta Pectorali ξ in trunco, & Deltoide M &c. in humero.

FIGURAE IV.

Pectoralis, à parte priore.

aa Origo à priori parte fere tota claviculae partis illius, quae ad thoracis speciem incurva est.
 bbb Origo à priori margine ossis pectoris, à radice sustentaculi claviculae, usque ad eum locum, ubi cartilago costae sextae inserta.
 c ab exteriori parte extremae cartilaginis costae sextae.
 de ab superiore parte partis exterioris cartilaginis costae septimae fere extremae; principio aliquandiu tendineo tenui: cujus pars inferior e aut dici potest ad Pectoralem, aut ad Obliqui externi abdominis aponeurosem pertinere.
 ff Hac parte cohaeret cum aponeurosi Obliqui externi abdominis; unde resectus.
 g Portio ab aponeurosi Obliqui externi abdominis accedens; quae hic tendinea. hh hic resecta ab aponeurosi illa.
 Pars oriens à priore parte totius cartilaginis, & saepe ipsius extremae ossis partis, costae quintae, subjacet musculo; quemadmodum & subjacent portiones, quas accipit à priore parte, & ea ossis pectoris vicina, cartilaginum, quibus costae superiores quatuor ad os pectoris pertinent.
 ii Vestigium à Deltoide impressum; cui hac parte subjacet.
 k Tendo, in quem pars superior abit; ll insertus eminentiae ossis humeri oblongae m, in parte ejus interiore, aliquantum infra tuber inaequabile magni capitis superioris, per longitudinem jacenti, ac sinum, per quem Bicipitis caput alterum se demittit, à priori parte terminanti. Illi autem parti ejus insertus, quae hunc sinum spectat.
 Adde Fig. 5.

In *Syntaxi*, Tab. I. ξ in trunco; ubi ex parte velatus Latissimo colli α , & tectus Deltoide M &c. in humero.
 A latere, Tab. IX. Hl in trunco.

FIGURAE V.

Pectoralis extremum, à parte posteriore.

ab Partes extremi prioris: quarum a tendinea, b in superficie tendinosa, tenuis. Caeterum tectum extremo posteriore.
 c Pars inferior, quae à priori parte veniens, se circum superiorem flectit.
 dd Extremum tendineum posterius, quod à superiore parte decussat extremum prius, ipsi applicatum, & in fine cum eo connexum.
 eef Insertio ossis humeri. Vide Fig. 4 ll.
 gggg Os humeri truncatum, excisum, quanta ad extremum Musculi cernendum necessarium est, parte.
 Adde Fig. 4.

FIGURAE VI.

Infra-spinatus.

a--b Origo à dorso scapulae, secundum basem. b--c ab inferiore parte spinæ. Caeterum subius oriri pergit usque ad radicem processus superioris, & infra etiam ex illo sinu, qui secundum oram priorem eandemque inferiorem porrectus.
 d Tendo, ubi extus primum incipit apparere.
 e, f Portiones carnae, quae ad tendinem illum accedunt. e superior, quae à spina procedit. f inferior, quae ab angulo inferiori.
 g Extremum tendineum, h insertum superiori & eidem posteriori parti tuberos inaequabilis majoris capitis superioris ossis humeri.
 In *Syntaxi*, Tab. VI. μ &c. in scapula; ubi ex parte sub Terete minore τ , & extremo suo superiorem scapulae processum aliquantum subit. Dein Tab. V. IK in dorso; ubi ex parte & Latissimo dorsi P tectus, & Cucullari BG, & Deltoide ζ &c. in humero.
 A latere, Tab. IX. II in trunco; ubi pariter pars Latissimo dorsi n tecta, pars Cucullari α , pars Deltoide A &c. in brachio sinistro.

FIGURAE VII.

Coracobrachialis, à parte priore.

aa Coracobrachialis.
 b Communis ortus cum capite brevioris Bicipitis brachii, à processu coracoideo scapulae.
 c Pars capitis brevioris Bicipitis brachii, extrinsecus tendinosa, & conjuncta cum Coracobrachiali: dd hic resecta.
 e Excursus tendinosus per carnem Coracobrachialis, inde ubi caput breve Bicipitis cum eo non amplius cohaeret.
 f Hic divisus est, penetrante nervo.
 g Insertio, posteriori parti amplitudinis interioris ossis humeri, infra mediam illius ossis longitudinem.
 Adde Fig. 8.
 In *Syntaxi*, Tab. III. ζ & θ &c. in humero; ubi in fine aliquantum tectus Brachiali interno μ . Dein Tab. II. u in brachio; magnam partem tectus Bicipite brachii w x. Dein Tab. I. RS in brachio; ubi pariter tectus Bicipite brachii X, & praeterea Pectorali ξ in trunco, & Deltoide M in humero.

FIGURAE VIII.

Coracobrachialis, à parte posteriore.

a Tendo, qui hic duobus principiis b, c exoritur.
 d Carnis divisio, per quam nervus penetrat.
 Adde Fig. 7.
 In *Syntaxi*, Tab. VII. ν in brachio; ubi pars subjacet Tereti majori μ , & Subscapulari ι , in scapula: pars Brachiali externo ξ in brachio: pars ossis humeri. Et quae pars ibi nuda, ea in Tab. VI. tecta Longo C, & Brevis σ , in humero: exigua parte, inter eos & Teretem majorem ψ in scapula, nuda; quam in Tab. V. Deltoides integit, ζ &c. in humero.

FIGURAE IX.

Teres major, à parte priore.

a Extremum tendineum, bb insertum eminentiae oblongae cc ossis humeri, quae est aliquantum infra tuber capitis ejus superioris inaequabile minus.
 Adde Fig. 10.
 In *Syntaxi*, Tab. III. α in scapula; ubi partem Subscapularis ν tegit, partem Coracobrachialis ξ in humero. Dein Tab. II. α in scapula; ubi pariter tectus Subscapulari A in scapula, & Coracobrachiali u in brachio; & praeterea extremo Latissimi dorsi ϕ in scapula. Dein Tab. I. π in trunco; ubi tectus Latissimo dorsi τ , & delitescit post Pectoralem ξ : in brachio autem dextro, quia pendet,

TABULAE MUSCULORUM OCTAVAE ET DECIMAE EXPLANATIO.

ita delitefcit post eos pars illa, quae in sinistro, quia sublatum, nuda; ut nihil cer-
ni ejus queat.

FIGURAE X.

Teres major, à parte posteriore.

aa Ortus ab exteriori parte anguli inferioris scapulae, ac finitimae partis
orae prioris.

b Extremitas pars tendinosa.

Adde Fig. 9.

In *Syntaxi*, Tab. VII. $\kappa\lambda\mu$ in scapula; ubi extremo suo os humeri subit.
Dein Tab. VI. ψ circa humerum; ubi pars subjacet Infraspinato $\nu\sigma$, pars Te-
rete minori τ , pars Longo CD in brachio: in brachio sinistro, etiam Brevi A.
Dein Tab. V. O in dorso; ubi pariter pars Infraspinato I subjacet, & Tereti
minori N, & Longo ρ in humero; & praeterea Latissimo dorso P, & Del-
toïdi ζ in humero.

A latere, Tab. IX. φ in trunco; ubi pars subiecta Infraspinato π , pars La-
tissimo dorso α , pars Deltoïdi A &c. in brachio sinistro.

FIGURAE XI.

Deltoïdes, à parte prioris.

a Primi ordinis portionum, è quibus constat, prima, b b principio tendino-
so oriens c c à parte prioris claviculae, qua pars illa concava est: & alias quo-
que à mucrone processus superioris scapulae.

d Secundi ordinis prior, e principio tendineo, ab initio cum principio ten-
dineo portionum, quibus interfertum, conjuncto, oriens f à mucrone proces-
sus superioris scapulae, inter ortum portionis a & g.

g Primi ordinis tertia, h principio tendineo, quod ab initio cum principio
tendineo portionum, quibus interfertum, conjunctum, oriens i ab extremo
processus superioris scapulae.

k Secundi ordinis media, quae principio tendineo l, cum proximae portio-
nis g principio tendineo conjuncto in unum, oritur à processu superiore scapu-
lae, inter ortum portionis g, & g Fig. 12. Pertinet m ad locum medium in-
ter duo tubera oblonga, quae os humeri statim supra medium longitudinis suae
habet: & cohaeret in fine cum Brachiali interno.

n Extremum tendineum, effectum à portionibus a d, inferturque o ossis
humeri tuberum modo dictorum prioris.

Adde Fig. 12.

In *Syntaxi*, Tab. I. M &c. in humero; ubi à principio velatus Latissimo col-
li $\alpha\alpha\alpha$, in fine tectus Bicipite brachii W in brachio.

FIGURAE XII.

Deltoïdes, à parte posteriore.

a Primi ordinis portionum, è quibus constat, secunda eademque posterior,
principio tendineo b b, aliquandiu per exteriora excurrente, oriens c c à mar-
gine inferiore spinae, magnaue partis processus superioris scapulae.

d Secundi ordinis portio posterior, e principio tendineo, ab initio cum
principio tendineo portionum, quibus interfertum, conjuncto in unum, oriens
f à margine inferiore processus superioris, inter portiones a & g.

g Primi ordinis portio quarta, h principio tendineo, cum principio tendi-
neo portionum, quibus interfertum, conjuncto, oriens i à cubito flectentis se
processus superioris.

k Secundi ordinis portio media, quae principio tendineo l, cum proximae
portionis g principio tendineo conjuncto in unum, oritur à margine processus
superioris.

m Extremum tendineum, quod portiones a d efficiunt, n n infertur pos-
teriori tuberum ossis humeri oblongorum, quae statim supra medium longitu-
dinis suae habet: cui se etiam portio g infertur.

oo Hinc rescissa caro, qua cum Brachiali interno cohaeret.

Adde Fig. 11.

In *Syntaxi*, Tab. V. ζ &c. in humero; ubi à principio subjacet Cucullari G
in dorso, in fine Brevi ξ in humero.

A latere, Tab. IX. A &c. in brachio sinistro; ubi in fine post Brachiale
internum S.

FIGURAE XIII.

Teres minor, à parte posteriore.

aa Origo, à margine scapulae eodem & prioris & inferioris; & quidem
ab ejus exteriori parte tota, ab angulo inferiore scapulae ad usque cervicem.

b Tendo, c ossis humeri infertus.

d e Portiones carnae cum tendine infertae: d altera à parte superiore, e
altera ab inferiore.

Infertus inferiori & eidem posteriori parti tuberi inaequalis majoris capitis
superioris ossis humeri, finitimaeque inferiori parti cervicis.

Adde Fig. 14.

In *Syntaxi*, Tab. VI. τ in scapula; ubi ab initio ex parte tectus Infraspina-
to σ , & Terete majore ψ . Dein Tab. V. N in dorso; ubi pariter tectus Infraspina-
to I, & Terete majore O, & praeterea Deltoïde ζ in humero.

A latere, Tab. IX. φ in trunco; ubi quoque ex parte ab initio tectus In-
fraspinato π , & Terete majore φ , dein Deltoïde A &c. in brachio sinistro.

FIGURAE XIV.

Teres minor, à parte prioris.

aa Principii pars tendinosa.

bb Origo à margine scapulae eodem & prioris & inferioris.

Adde Fig. 13.

FIGURAE XV.

Subscapularis.

a. b. c. d. e Fasciculorum, è quibus constat, primi ordinis quinque, qui o-
riuntur ab eminentiis, quae in cava scapulae parte juxta basem ejus sunt: pri-
mus a mox infra angulum superiorem: quintus e ad radicem anguli inferioris:
tres reliqui b. c. d. medio inter hos loco. f. f. f. f. f. principia tendinea.

g. h. i. k. l. Fasciculorum, è quibus constat, secundi ordinis quinque; quo-
rum quatuor inferiores h. i. k. l. interjecti primi ordinis quinque; superior g supra
eorundem superiorem. m. m. m. m. m. origo eorum, ab inferiore parte scapu-
lae.

Ordo tertius in intervallis fasciculorum secundi ordinis, subiectus primo. Et
tres hi ordines ortu suo occupant anteriorem amplitudinem scapulae, à postero-
re ejus parte fere usque cervicem; & prope totam inferiorem marginis rotun-
duli orae prioris ejusdemque inferioris.

nn Extremum commune.

o Tendineum extremum, quod efficit; pp infertur tuberi inaequali mi-
nori capitis superioris ossis humeri, à summo ad imum.

q Carnea extremi pars, infra tendineam modo dictam inferta ossi humeri in-
fra tuber modo dictum.

r Tuber inaequabile minus capitis superioris ossis humeri.

In *Syntaxi*, Tab. IV. ϕ &c. in scapula. Dein Tab. III. v v &c. in scapula;
ubi ex parte tectus Coracobrachiali cum capite brevioris Bicipitis brachii β &c.
in humero. Dein Tab. II. $\alpha\alpha\pi\pi$ in scapula; ubi pariter tectus Coracobrachia-
li cum capite brevioris Bicipitis brachii w in brachio, & praeterea delitefcit
post Serratum anticum $\nu\varphi$, & Subclavium σ , in pectore. Et quod nudum in
Tab. II. ejus pars in I. tecta Deltoïde M &c. in humero, reliquo delitefcite
post Pectoralem ξ in trunco.

FIGURAE XVI.

Supraspinatus, à parte posteriore.

a Pars carnea infidens cavo, quod supra spinam scapulae est.

bbb Prima origo à posteriore parte cavi, quod supra spinam est: inde us-
que ad lunulam, quae ad radicem processus coracoïdei, oriri pergens.

c Extremum tendineum, d infertur vertici tuberi inaequalis majoris capi-
tis superioris ossis humeri.

Adde Fig. 17.

In *Syntaxi*, Tab. VI. ρ in scapula. In Tab. V. tectus Cucullari BHH in
collo & dorso.

FIGURAE XVII.

Supraspinatus, à parte prioris.

a Tendo, in quem abit, b infertur vertici tuberi inaequalis majoris capi-
tis superioris ossis humeri.

cc Truncatus processus coracoïdeus.

Adde Fig. 16.

In *Syntaxi*, Tab. II. rs in brachio; ubi ex parte sub conjunctione scapulae &
claviculae in summo humero: caeterum ibi post Coracohyoïdeum, qua is de
scapula surgit; & delitefcens post Subclavium σ in pectore. Et quod nudum il-
la in Tabula, subjacet id Deltoïdi M &c. in humero Tab. I.



B. S. ALBINI

MUSCULORUM TABULA XIX.



J. Wandelaar ad infra corpora hominum delineavit, deinceps incidit.

Prostat Leidæ, Batavorum, apud J. & H. Verbeek, Billap. 1748

TABULAE ANATOMICAЕ NONAE ET DECIMAE MUSCULORUM HOMINIS EXPLANATIO.

CUBITI

FIGURAE I.

Brachialis internus.

ab Bicomis principium, quo ab offe humeri oritur, ambiens inferiorem partem tuborum, quibus Deltoides infertus. Unde porro oritur ab amplitudine offis illius, quae infra tubera illa, inde fere usque ad condylos; ad priorem usque.

- c c c Cornu posterioris origo ab offe humeri.
d Pars depressior, cui Supinator longus adjacet.
e Superficies tendinosa extremi.
f Infertus interiori parti capitis superioris ulnae.

Adde Fig. 2.

In *Syntaxi*, Tab. III. x &c. in humero; ubi in fine subjacet portio ad Flexorem longum pollicis accedenti in cubito. Dein Tab. II. b--x in brachio; ubi caeterum Bicipiti brachii a b γ subjacet, & Sublimi D in cubito. Dein Tab. I. A A A in brachio; pariter caeterum subjectus Bicipiti brachii Y Z r, & praeterea Pronatori tereti φ, & Supinatori longo π.

FIGURAE II.

Brachialis internus, à parte exteriore.

- a Principii cornu prius. bb ortus ejus ab offe humeri.
cc Pars depressior, sinuataque; cui Supinator longus infidet.

Adde Fig. 1.

In *Syntaxi*, Tab. VII. a A in brachio; ubi ex parte subjacet Radiali externo longiori CC. Dein Tab. VI. P in brachio; ubi pariter tectus Radiali externo longiore R, & praeterea Tricipite brachii φ F. Dein Tab. V. φ in humero, pariter tectus Tricipite brachii φ, & Radiali externo longiore B in cubito, & praeterea Supinator longo a.

A latere, Tab. IX. S in brachio sinistro, ζ in dextro.

FIGURAE III.

Biceps brachii.

abc Caput brevius. a principium extrinsecus tendinosum, b oriens à superiore parte extremi processus coracoidei scapulae. c venter.

defg Caput longius. def tendo, quo incipit: d oriens à parte eadem & superiore & exteriore marginis finis illius scapulae, cum quo caput humeri committitur; ubi & continuus tendo ille ligamento, quo augetur ora finis. Inde decurrit d-e super caput offis humeri: & deinde e-f per finem, qui est inter capitis illius duo tubera inaequalia. g venter.

h Venter communis.

i Tendo, quo se radio infert.

k Aponurosis, quam dat vaginae tendinae cubiti, II hic truncata.

Adde Fig. 4.

In *Syntaxi*, Tab. II. w--γ in brachio. Dein Tab. I. W--Γ in brachio; ubi à principio subjacet Pectorali ξ in pectore, & Deltoidi M &c. in humero; in fine Pronatori tereti φ in brachio dextro.

A posteriore parte, Tab. VI. O in brachio. A latere, Tab. IX. PQR in brachio sinistro, φ in dextro.

FIGURAE IV.

Bicipitis extremus tendo, à parte exteriore.

Extremus hic tendo, quia manus prona, inflexus ad priorem partem, quae laevis est, tuberculi, quod è radio infra cervicem ejus eminet.

aa Infertus tuberculi mododicti parti posteriori, per longitudinem ejus totam.

Adde Fig. 3.

In *Syntaxi* non conspicuum: sequitur autem post Supinatorem brevem Δ in brachio Tab. VI.

FIGURAE V.

Triceps brachii, à parte interiore.

ab Caput, quod Longus vocatur. b principium tendinosum.

cd Caput, quod vocatur *Brachialis externus*. d principium tendinosum marginis ejus posterioris, qui e oritur à margine posteriore offis humeri, & deinde porro à tendine ff.

ffgh Tendo quidam eminens, qui ab offe humeri gg per longitudinem oritur, & ad postremum condylo infertus h.

i Tendo, qui è superficie *Brachialis externi* ortus, ad humeri condylum posteriorem pertinet k; conjunctus cum tendine ff.

Im Caput, quod *Brevis* vocatur. m principii pars tendinosa.

n Intervallum inter eum & os humeri, per quod insignis nervus cum arte-

ria & vena procedit.

Adde Fig. 6. & 7.

In *Syntaxi*, Tab. II. ζ in brachio; ubi ex parte post Coracobrachiale u, Bicipitemque brachii xz delitefcit: & Longus a a superiore parte subit Teretem majorem Σ in scapula, Brevis β tectus *Brachialis interno* φ in brachio. Dein Tab. I. TV Δ φ in brachio; ubi eodem modo post Coracobrachiale RS, & Bicipitem brachii WXY delitefcit: & Longus T subit Teretem majorem σ in trunco, Brevis V tectus *Brachialis interno* A. Separatim autem *Brachialis externus* Tab. III. φ in humero, ex parte tectus Coracobrachiali ζ: dein Tab. II. ζ in brachio, & Tab. I Δ φ in brachio; ut dictum est.

FIGURAE VI.

Triceps brachii, à parte exteriore.

abcced Caput, quod *Brevis* vocatur. b pars tendinosa, c c c oriens ab exteriore parte offis humeri, à radice cervicis caput superius sustinentis, per longitudinem humeri; primum leniter incurvo ductu usque ad posteriorem partem finis Deltoidis, dein secundum eum, secundumque posteriorem partem cornu prioris *Brachialis interni*, ipsiusque deinde *Brachialis*, usque ad humeri marginem priorem; relictoque in medio longitudinis humeri intervallo, n Fig. 5, rursus deinde aliquandiu secundum marginem eundem. d finis à Deltoido impressus.

efgh Caput, quod vocatur *Longus*. f principium tendinosum, quo g oritur ab imo cervicis scapulae, finitimaque partis orae, quae infra cervicem est. h finis à Deltoido impressus.

i Caput, quod vocatur *Brachialis externus*.

k Tendo communis trium horum capitum. In quem hic extrinsecus *Brevis* jam cito abit, & juxta Longum, quam alibi, citius: eique se Longi fibrae carnaeae continua per longitudinem serie adjungunt; & inferiore quoque parte extrinsecus I tendinea pars, quam Longus efficit.

m Pars tendinea, quam *Brachialis externus* efficit, & tendini communi adjungit.

Quomodo autem ab interiore parte Longus tendinem latum à parte *Brevis* efficiat, & ad eum *Brevis* fibrae, ut extrinsecus Longi ad Brevem accedant; apparere in Figura nequit.

n Pars tendinea, quae è superficie *Brachialis externi* oriens, ad condylum humeri majorem pertinet o.

p q Tendo communis infertus praecipue exteriori parti verticis olecrani. r Tendinis communis mucro tenuior, qs infertus priori parti olecrani, & spiniae, quae continuo ab ea ex ulna eminet.

Adde Fig. 5. & 7.

In *Syntaxi*, Tab. VI. a--N in brachio; ubi principium Longi D tectum Terete minore τ in scapula. Dein Tab. V. ξ--γ E in humero; ubi Longi a & Brevis ξ principium tectum Deltoidis ζ &c.

A latere, Tab. IX. T--X in brachio sinistro, a--i in dextro.

FIGURAE VII.

Tricipitis brachii caput, quod vocatur Brachialis externus, à parte exteriore.

Quo appareat, rescissus Longus & Brevis cum parte tendinis communis trium capitum; quibus subjacet ab exteriore parte. Et Longi quidem caro rescissa hinc a--b: Brevis cum tendine communi hinc b--c; Brevisque truncata pars extus tendinea est, intus carnea.

d e *Brachialis externus*; cui vestigium impressum, d hic à Longo, e hic à Brevis.

fff Ortus ejus ab exteriore parte offis humeri: summo quidem initio suo juxta inferiorem partem illius, cui Teres major infertus; inde, hoc margine suo priore, obliquo ductu usque ad marginem priorem humeri: post à margine illo usque ad radicem condyli; porroque g ab exteriore parte radicis illius, per altitudinem ejus totam.

Et initio suo occupat amplitudinem offis, quae hoc priore ortus margine, & posteriore e e ff Fig. 5. continetur.

h Pars tendinosa.

i Pars tendinea è superficie *Brachialis externi* oriens, & ad condylum humeri majorem pertinens k.

l Tendo communis Tricipitis.

m Pars tendinea, quam Longus efficit, & tendini communi adjungit. Apparet, quomodo *Brachialis* sua se carne partim jungat carni *Brevis* & Longi, partim tendinibus eorum, partique interiori communis.

n Pars tendinea, quam *Brachialis externus* efficit, adjungitque tendini communi.

oo Tendo communis infertus exteriori parti verticis olecrani.

p Hic *Brachialis externus* ad olecranon cum tendine communi pertingit, portione carnea.

Adde Fig. 5. & 6.

In *Syntaxi*, Tab. VII. ξ--φ in brachio.

TABULAE MUSCULORUM NONAE ET DECIMAE EXPLANATIO.

FIGURAE VIII.

Anconeus.

a Tendo, quo incipit, b oriturque ab exteriori & eadem inferiore parte condyli minoris humeri.
 cc Extremum, inferum priori parti olecrani, statim infra Brachialem extermum; porroque margini exteriori ulnae infra modo dictam olecrani partem.
 In *Syntaxi*, Tab. VI. Y &c. in brachio. Dein Tab. V. F in cubito; ubi ex parte tectus tendine Tricipitis brachii x, & Ulnari externo W.

M A N U S.

Adde *Bicipitem brachii* Fig. 3. & 4.

FIGURAE IX.

Radialis internus.

a Principium tendineum, quo b oritur ab extremo condyli posterioris offis humeri.
 Advertendum autem, Radialem internum, Palmarem longum, Ulnarem internum, & Sublimem, communi capite tendineo incipere, & à condylo illo oriri; cum quo capite & Pronatoris teretis principium cohaereat: caputque illud propagines, sepimentorum infiar, demittere inter eos, quibus illi propaginibus à principio cohaereant, five potius, quarum partes ad singulos eorum pertineant; quemadmodum in Radiali externo breviori indicatum, Fig. 11. l. Eodem autem, ut illum ibi modo, mufculos hos à fe invicem fecundum fibrarum duftum ductum difjunctos exhibui. Et ex parte quoque à vagina tendinea cubiti oriuntur mufculi mododicti, five potius cohaerent cum ea.
 c Tendo, in quem abit: qui hac parte d, eaque craffiore, procedit per finum oblongum, qui est in interna parte offis multanguli majoris, ad postremum infertus e mediae internae eidemque superiori parti capitis primi metacarpi indicis.
 Quomodo tendo intret canalem membranaceum, qui est ad priorem partem ligamenti, quo tendines à cubito ad manum decurrentes ab interiore carpi parte obdufti; id vide Tab. I. n W in manu dextra. Canalem ipsum, Tab. II. p in manu dextra, & Tab. III. S in manu dextra.
 In *Syntaxi*, Tab. I. v o in brachio; ubi à principio subjacet Pronatori tereti φ, & Palmari longo α; dein Supinatori longo π: in fine tendo penetrat in intima volae.
 A latere, Tab. IX. μ in brachio dextro, cd in sinistro.

FIGURAE X.

Ulnaris internus, à parte interiore.

a Principium tendineum, b oriens à condylo majore humeri, & cohaerens cum capite tendineo communi mufculorum, qui à condylo illo oriuntur: à quo capite separatum, eo modo, quo in Radiali interno dictum, Fig. 9. Per anteriorem partem mufculi excurrit longe c.
 d Principium oriens ab olecrano.
 e Pars tenuis & lata, principii mododicti d continuatio quaedam; quae hic ff abscedit à vagina tendinea cubiti g. Nifi potius dicenda est haec pars ab ulna cum vagina illa principio oriri tendineo, ffricte cum eadem conjuncto in unum.
 h Tendo, in quem abit; i infertus gibbae parti offis subrotundi carpi, quae parte illud maxime in interiora eminet. Vidi & tendinem hunc, postquam fe offi subrotundo inferuerat, longius procedentem usque ad processum incurvum offis cuneiformis carpi, eique fe inferentem.
 Adde Fig. 11. a--h.
 In *Syntaxi*, Tab. II. A A B in brachio; ubi ex parte tectus Sublimi CDH, sub eoque etiam Profundo. Dein Tab. I. r z s in brachio; ubi pariter tectus Sublimi ζ &c.
 k Ligamentum, quod l ab offe subrotundo carpi, ad anteriorem & eandem superiorem partem capitis superioris offis metacarpi manus quarti deductum m.

FIGURAE XI.

Ulnaris internus, & Radialis externus brevior, à parte exteriori.

a--k *Ulnaris internus.*
 a Principium, b oriens à parte eadem & inferiore & posteriore extremi condyli humeri, & cohaerens cum capite tendineo communi mufculorum, qui à condylo illo oriuntur.
 c Principium oriens à posteriore margine olecrani, non multum infra finem tendinis Tricipitis brachii.
 dd Pars tenuis & lata, principii mododicti c continuatio quaedam, quae hac parte ee à vagina tendinea cubiti abscedit; five potius principio tendineo tenui i, cum vagina illa conjuncto in unum, oritur kk cum ea, ab ulnae spina, quae continuo ab olecrani posteriore parte eminet. Hac parte fg infra ab eadem illa spina oritur.
 h Tendo, offi subrotundo infertus.
 Adde Fig. 10.
 In *Syntaxi*, Tab. VI. l--q in brachio. Dein Tab. V. R--V in cubito.
 A latere, Tab. IX. π s s in brachio dextro, Y in sinistro.
 l--r *Radialis externus brevior.*

l Ortus à condylo priore offis humeri, communi cum Extensore digitorum communi, auricularis proprio, Ulnarique externo, capite tendineo. Ita autem mufculi illi à principio cohaerent, ut aut dici possint communi tendine ab offe humeri oriri, qui deinde propagines, sepimentorum infiar, iis interferat, à quibus fibrae eorum porro procedant, quorumque cohaereant interventus: aut propagines illae alterutri duorum, quibus interfertae sunt, mufculorum accenseri, & pro tendinofo principii excurfu haberi; à quo alterius fibrae procedant. Quamvis ad singulos potius pars & principii tendinei communis, & sepimenti

pertineat; fed quae partes ita ffricte connexae & conjunctae sint inter fe, ut commune omnibus tendineum principium, communesque ejus propagines, quibus duo quique inter fe proximi conjuncti sint, & referant, & sint. Hic autem Radialem hunc ab Extensore communi digitorum secundum ductum fibrarum disjunctum exhibui, quia, five velimus dicere principium & sepimentum commune habere, five velimus sepimentum accensere alteri, à quo alter procedat; five malimus partem sepimenti pertinere ad utrumque; ultimo tamen à condylo procedit uterque.
 m Principium tendineum, à communi capite mododictò separatum. Tendinea pars excurrit diu nn; ubi finis ab Extensore digitorum communi imprefus.
 o Pars interior, eaque tendinofa.
 p Tendo, in quem abit; q infertus praecipue priori eidemque exteriori parti radice capitis superioris offis metacarpi digiti medi; itemque proximo capiti superiori metacarpi indicis.
 r Hic procedit tendo per posteriorem partem finis secundi capitis inferioris radii, qui prior exteriorum: retineturque ligamento armillari exteriori 16 in manu dextra Tab. V. quod & in Tab. IX. ζ in manu sinistra.
 Adde Fig. 12.
 In *Syntaxi*, Tab. VII. GHI in cubito; ubi ex parte subjacet Radiali externo longiori BE, & Supinatori brevi K. Dein Tab. VI. VWX in brachio; ubi pariter subjactus Radiali externo longiori QT, & Supinatori brevi Δ; & praeterea Abduftori longo pollicis Λ, Extensori minori φ, majori ac, & Indicatore f h. Dein Tab. V. HIII in cubito; pariter subjactus Radiali externo longiori AD, Abduftori longo pollicis 21, Extensori minori 24, majori 13; & praeterea Extensori communi digitorum dr.
 A latere, Tab. IX. lmm in brachio sinistro.

FIGURAE XII.

Radialis externus brevior, à parte priore.

a Principium tendineum.
 b Tendo, in quem abit; c infertus praecipue priori eidemque exteriori parti radice capitis superioris offis metacarpi digiti medi; itemque proximo capiti superiori metacarpi indicis.
 d Hic procedit tendo per posteriorem partem finis secundi capitis inferioris radii, qui prior exteriorum: ibique retinetur ligamento armillari exteriori e in brachio sinistro Tab. I.
 Adde Fig. 11. l &c.
 In *Syntaxi*, Tab. III. φ φ χ χ φ in cubito sinistro (φ φ in dextro); ubi ex parte subjactus Radiali externo longiori φ--τ (τ φ in cubito dextro). Dein Tab. II. φ φ φ φ in cubito sinistro (φ φ in dextro); ubi pari modo subjactus Radiali externo longiori r z s (λ μ in cubito dextro); & praeterea Abduftori longo pollicis Z, Extensori minori e, majori g, & Indicatore φ in manu sinistra. Dein Tab. I. kklIII in brachio sinistro, subjactus pariter Radiali externo longiori f g i, Abduftori longo pollicis φ, Extensori minori c, majori y in manu; & praeterea Extensoris communis digitorum tendini ad indicem pertinenti o, & Supinatori longo π s in brachio.

FIGURAE XIII.

Radialis externus longior, à parte exteriori.

aa Ortus à margine priore offis humeri, continuoque b à condylo priore.
 c Hac parte fe conjungit, communemque ortum habet, cum Extensore communi digitorum manus & Ulnari externo. Vide Tab. V. C in cubito.
 d Pars tendinofa principii.
 e Tendo, in quem abit; f infertus parti eidem & exteriori & priori radice capitis superioris offis metacarpi indicis.
 a Tendo hic procedit per priorem partem finis secundi capitis inferioris radii, qui prior exteriorum: & retinetur ligamento armillari exteriori 16 in manu dextra Tab. V. quod & in Tab. IX. ζ in manu sinistra.
 g Pars interior.
 Adde Fig. 14.
 In *Syntaxi*, Tab. VII. B--F in cubito; ubi pars prior tecta Radiali externo breviori GH. Dein Tab. VI. Q--U in brachio; ubi à principio subjactus Tricipiti brachii L: tendine autem Abduftori longo pollicis Λ, Extensori minori φ, majori ac: praetereaque etiam pars prior tecta Radiali externo breviori V. Dein Tab. V. A--D in cubito; ubi eodem modo subjactus Tricipiti brachii s in humero, Abduftori longo pollicis 21 in cubito, Extensori minori 24, majori 13, Radiali externo breviori H, & praeterea Supinatori longo α.
 A latere, Tab. IX. ghiiiik in brachio sinistro.

FIGURAE XIV.

Radialis externus longior, à parte priore.

a Principium tendinofum.
 b. c Hic fe in duos dividit, quorum b praecipuus.
 d Tendo, in quem abit pars praecipua; qui praecipuus & ipse.
 e Tendo, in quem abit pars minor; qui fe cum altero d conjungit: ex quo fit f Tendo communis, g infertus parti eidem & exteriori & priori radice capitis superioris offis metacarpi indicis.
 h Hic procedit tendo per priorem partem finis secundi capitis inferioris radii, qui prior exteriorum: retineturque ligamento armillari exteriori e in brachio sinistro Tab. I.
 Adde Fig. 13.
 In *Syntaxi*, Tab. III. φ--v in cubito sinistro (τ φ in dextro); ubi à principio post Brachialem internum ξ. Dein Tab. II. r--s in cubito sinistro (λ μ in dextro); ubi eodem modo post Brachialem internum c, & praeterea tectus Abduftore longo pollicis Z (abd in cubito dextro), & Extensori minore e, & majore g. Dein Tab. I. f g h i in brachio sinistro (gh in dextro); subjactus pariter Abduftori longo

TABULAE MUSCULORUM NONAE ET DECIMAE EXPLANATIO.

longo pollicis ϵ (χ b in brachio dextro), Extensori minori c, majori y, in manu sinistra, & praeterea Supinatori longo π in brachio.

FIGURAE XV.

Ulnaris externus.

a Principium tendineum, b oriens ab exteriori parte condyli prioris ossis humeri. Separatum à principio Extensoris communis digitorum manus, & Extensoris proprii auricularis, ut à communi Radialis externus brevior Fig. 11. Coniunctum vide Tab. V. X in cubito.

Pars praeterea tenuis, fatisque lata, se circa mediam ulnae longitudinem, infra finem Anconae, à margine ulnae eodem & priore & exteriori ad hunc musculum demittit.

c Pars vaginae tendinae, quae post integumenta communia complectitur musculos, qui in exteriori cubiti parte siti sunt; cum principio tendineo a orta à condylo b. Ab ea subtus Ulnaris hic oritur, aut fibrarum principia cum ea coniungit.

dd Hic rescissa, mox infra ortum Ulnaris ab ea.

e Tendo, in quem abit. Is hac parte f procedit per finem eundem & priorem & exteriorem extremitatis ulnae: ibique retinetur ligamento 14. 15. 17 in manu dextra Tab. V. quod & in manu sinistra γ ; & in Tab. IX. ζ in manu sinistra.

g Infertus superiori parti eminentiae, quae ad posticam partem capitis superioris ossis metacarpi manus quarti.

In *Syntaxi*, Tab. V. W-Z in cubito; ubi in fine aliquantum subit Abductoris digiti auricularis β in manu dextra.

A latere, Tab. IX. n o in brachio sinistro, τ in dextro.

FIGURAE XVI.

Supinator longus.

a b Principium tendinosum, hic interruptum: quo oritur c d d ab inferiori parte marginis prioris ossis humeri, mox supra ortum Radialis externi longioris.

a b e Sinus à Brachiali interno impressus.

f Tendo, in quem abit; g infertus priori parti capitis inferioris radii, ad principium illius sinus, per quem se à cubito ad manum demittunt tendines pollicis Abductoris longi, & Extensoris minoris.

In *Syntaxi*, Tab. I. π in brachio; ubi à principio subjacet Brachiali interno Λ , juxta finem Abductoris longi pollicis χ b, & Extensori minori c.

A posteriore parte, Tab. V. α in cubito; ubi à principio tectus Tricipite brachii ξ in humero, dein Radiali externo longiore Λ in cubito. A latere, Tab. IX. Z a in brachio sinistro, κ in dextro.

FIGURAE XVII.

Supinator brevis, à parte exteriori.

a Tendo, b oriens à parte inferiori extremi condyli prioris humeri.

c c Pars extrinsecus tendinosa, d-e hac parte, ab initio tota tendinea, oriens ab exteriori parte capsulae articulum radii cum humero & ulna continentis, unde rescissa; e-f hac ab eminentia, quae in priore parte ulnae infra finem ejus, cum quo radii caput committitur, incipiens, deorsum aliquantum exporrecta.

g Extremum radio infertum.

Adde Fig. 18.

In *Syntaxi*, Tab. VIII. θ &c. in brachio. Dein Tab. VII. K &c. in cubito; ex parte tectus Radiali externo brevior G. Dein Tab. VI. Δ in brachio; ex parte tectus eodem Radiali V, ex parte Anconae Y: & quod nudum, id in Tab. V. subjacet Ulnari externo W, Extensori communi digitorum d, & auricularis proprio a b, in cubito.

FIGURAE XVIII.

Supinator brevis, à parte interiori.

a Tendo, quo incipit.

b Hac parte se infertit juxta superiora eminentiae radii, cui infertus Biceps brachii. Porro autem infertit ccc secundum ambitum tuberculi, quod est pro-

xime ante dictam eminentiam; à superiore parte ejus per priorem ad inferiorem. Post dd fere usque ad mediam radii longitudinem, per internam radii partem oblique in priorem, perque hanc in posteriorem: adde g Fig. 17.

e Pars posterior, inter ulnam & radium conspicua.

Adde Fig. 17.

In *Syntaxi*, Tab. IV. b-f in cubito. Dein Tab. III. θ in cubito; ex parte tectus Brachiali interno ξ , Radiali externo longiore π (ϵ in brachio sinistro), brevior ϕ , Pronatore terete Λ , Flexore longo pollicis π Σ , Profundo C. Dein Tab. II. τ - ϕ in cubito; caeterum tectus, ut in Tab. III., Brachiali interno κ , Radiali externo longiore λ (ν in brachio sinistro), brevior ϵ , Pronatore terete ψ , Profundo χ ; & praeterea tendine Bicipitis brachii γ , & Sublimi G. Dein Tab. I. α in brachio; caeterum tectus tendine Bicipitis brachii γ , Brachiali interno Λ , Supinatore longo π , Pronatore terete ϕ .

FIGURAE XIX.

Pronator teres, à parte interiori.

aa Principium, oriens ab interiori & eadem superiore parte condyli posterioris ossis humeri.

b Pars tendinosa extrinsecus.

c Tendo, in quem abit.

Adde Fig. 20.

In *Syntaxi*, Tab. I. ϕ in brachio; ubi extremum subit Supinatorem longum π . Post in Tab. II. extremum illud ψ in cubito, subit Radialem externum brevior ϵ . Sic & in Tab. III. extremum Λ in cubito, subit Radialem eundem ϕ . A latere, Tab. IX. λ in brachio dextro, b in sinistro.

FIGURAE XX.

Pronator teretis extremum, à parte exteriori.

a Tendo extremus, bb infertus superficiei inaequabili, quae ejus causa in media gibba parte radii est.

Adde Fig. 19.

In *Syntaxi*, in Tab. VI. subjacet Radiali externo breviori V, & Abductoris longi pollicis Λ , in brachio.

FIGURAE XXI.

Pronator quadratus, à parte interiori.

aa Superficies tendinosa.

bb Ortus ab oblonga eminentia, quae in interiori & eadem posteriore ulnae parte, non multum supra caput ejus inferius est.

cc Infertio inferiori parti radii, tum amplitudini ejus interiori, tum (quod cerni nequit in figura) margini, qui ex adverso ulnae est.

Adde Fig. 22.

In *Syntaxi*, Tab. IV. g-k in cubito. Dein Tab. III. α in cubito; majorem partem tectus Flexore longo pollicis π Σ , & Profundo EFG. Dein Tab. II. Y in cubito; eodem modo tectus Flexore longo pollicis ST, praeterea Abductoris longi pollicis ab d, & Ulnari interno AB. Dein eodem modo Tab. I. τ in brachio; tectus Flexore longo pollicis π , Abductoris pollicis longi χ b, & Ulnari interno κ .

A parte posteriore, Tab. VIII. ϕ in brachio dextro. Dein Tab. VII. P in cubito dextro. In Tabula autem VI. subjacet Indicatore f h, Extensori majori pollicis a c, minori ϕ , Abductoris longi Λ , in brachio.

Adde Tab. VIII. ϕ in brachio sinistro. Dein Tab. VII. P in cubito sinistro; ubi partem tegit Profundus ST &c. Dein Tab. VI. r in brachio sinistro; ubi tectus Ulnari interno l q. Sic & Tab. V. ϵ in extrema parte cubiti sinistri; eodem modo tectus Ulnari interno RV.

FIGURAE XXII.

Pronator quadratus, à latere.

aa Superficies tendinosa.

bb Ortus ab oblonga eminentia, quae in interiori & eadem posteriore ulnae parte, non multum supra caput ejus inferius est.

Adde Fig. 21.



B. S. ALBINI

I. Extensor communis digitorum manus, cum Extensore proprio articulo.



II. Profundus.

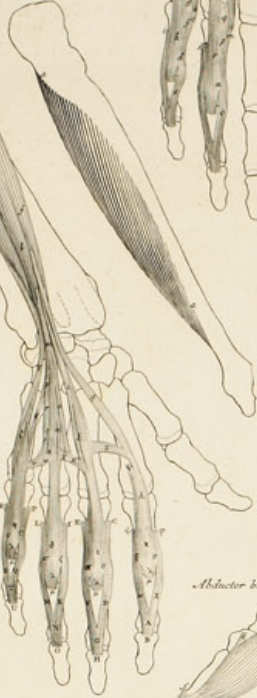

VI. Interosseus manus interni.



VII. Interosseus manus interni.



VIII. Interosseus manus bicipitis, seu externi.



IX. Interosseus manus bicipitis, seu externi.



XV. Opponens pollicis manus.



XVI. Abductor brevis pollicis manus.



XVII. Abductor brevis alter pollicis manus.



XX. Flexor brevis pollicis manus.



XII. Indicator.

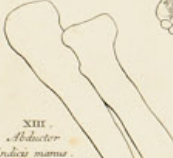

XVIII. Abductor longus pollicis manus.



XXIII. Extensor minor pollicis manus.



XXII. Extensor major pollicis manus.



XIII. Abductor indicis manus.



XIV. Abductor indicis manus.



III. Profundus cum Lumbicalibus.



MUSCULORUM TABULA XX.

IV. Sublimis.



X. Flexor parvus digiti minimi manus.



V. Sublimis.



XI. Abductor digiti minimi manus.



XIX. Abductor longus pollicis manus.

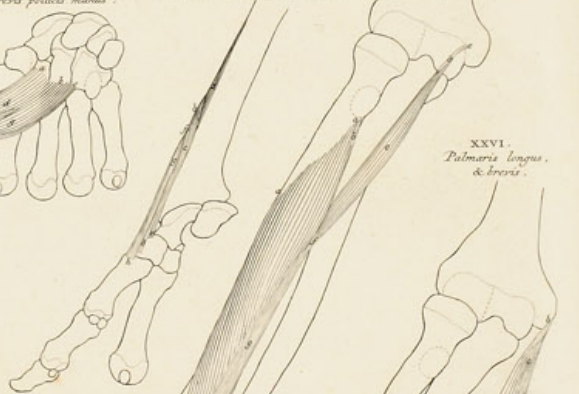

XXI. Flexor longus pollicis manus.



XXVI. Palmaris longus, & brevis.

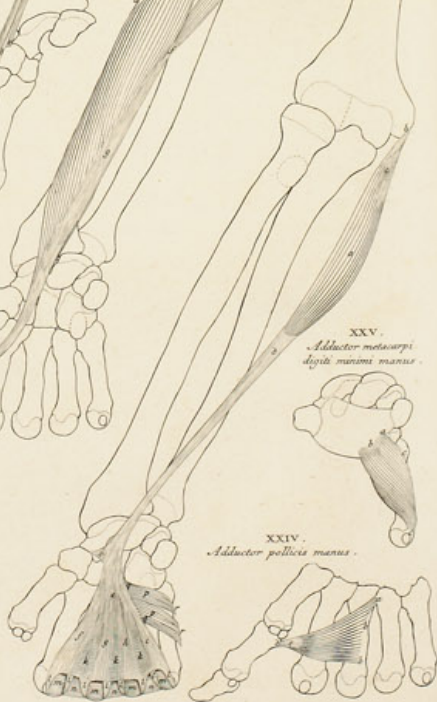

XXV. Adductor metacarpi digiti minimi manus.



XXIV. Adductor pollicis manus.



J. Wandelaar de infra corpora hominum delineavit, domque incidit.

Prostat Lipsiæ, Batavorum apud J. & A. Neuberger, Bibliop. 1740.

TABULAE ANATOMICAE VIGESIMAE MUSCULORUM HOMINIS EXPLANATIO.

MANUS DIGITORUM QUATUOR FIGURAE I.

Extensor communis digitorum manus, cum Extensore proprio auricularis.

a-z Extensor communis digitorum manus.
 b Principium tendineum, c oriens ab extremo condylo priore ossis humeri. Pertinet autem ad caput tendineum commune, de quo in Radiali externo breviori, l Fig. 11. Tab. XIX. Et ut ibi Radialis ille ab hoc Extensore secundum ductum fibrarum suarum separatus, sic hic Extensor una cum Extensore auricularis proprio hic ab altera parte separatus à Radiali illo, ab altera ab Ulnari externo.
 d Pars vaginae tendinae, quae post integumenta communia complectitur musculos, qui in exteriori cubiti parte siti sunt; cum principio tendineo b orta à condylo c. Illa autem pars, à qua subius Extensor hic oritur, aut cum qua fibrarum suarum principia conjungit.
 e e Hinc reliquum ejus rescissum, qua fibrae ab ea non amplius procedunt.
 f Portio ad indicem pertinens, g tendo, in quem abit: cui se deinde adiungit Indicatoris tendo V, ex quo fit tendo communis h.
 i Tendo ad digitum medium pertinens; in quo tendine incisura k, qua per manum incedit. Portio carnea, quae hunc tendinem producit, subjecta portionibus duabus reliquis f. l.
 l Portio ad annularem pertinens. m tendo, in quem abit; in progressu suo per dorsum manus incisuram n habens. o ejus ramus, adjungens se tendini digiti medii; non semper inventus. p ejusdem tendinis ramus, qui se deinde dividit in duos: quorum alter q adjungit se tendini auricularis, non tamen semper inventus: alter r rursus in duos se dividit; alteroque s pariter accedit ad tendinem auricularis, immo potius ad tendinem q, cum tendine auricularis conjunctum; altero t ad truncum tendinis m n annularis. u portio à tendine n abcedens, accedensque ad tendinem e auricularis; sive potius ad tendinem q, cum tendine auricularis conjunctum.
 v Portio tendinae, qua truncus tendinis m n ad annularem pertinentis, cum tendine auricularis e conjunctus ad initia digitorum; quae portio fit ex portionibus s & u, & infra hanc aponeurosi w à tendine m n abcedente, confluentibus in unum.
 x Portio tendinae, qua truncus tendinis m n ad annularem decurrentis, cum tendine i medii juxta digitorum radices conjunctus. Fiquae haec portio ex tendine o conflente cum aponeurosi y, quae à trunco m n tendinis annularis juxta radicem digiti illius abcedit.
 z Aponeurosis, quae à tendine i medii orta, ad tendinem g indicis accedit, eoque juxta digitorum initia connectit inter se.
 Apparet, quomodo tendines per finem tertium capitis inferioris radii, qui est exteriorum posterior, procedant: ubi quomodo ligamento armillari exteriori retineantur, id vide in Tab. V. 16 in manu dextra, & Tab. I. e in brachio sinistro, & Tab. IX. z in manu sinistra.
 In Syntaxi, Tab. V. d &c. in cubito.
 Praeterea Tab. I. m n o p q in brachio sinistro. Et Tab. IX. p q r s t in brachio sinistro, manueque: & in manu dextra.
 a-z Extensor proprius digiti auricularis.
 b Ejus principium, cum principio Extensoris communis digitorum conjunctum.
 c Pars vaginae cubiti tendinae ejusdem, de qua supra dictum, ad d. A qua subius fibrae hujus musculi procedunt.
 e Hinc reliquum ejus rescissum, ubi fibrae ab ea non amplius procedunt.
 f Tendo, in quem abit; g qua per dorsum manus decurrit, leviter fissus.
 Quomodo retineatur tendo ligamento armillari exteriori, id vide Tab. V. 16 in manu dextra, & Tab. I. e in brachio sinistro, & Tab. IX. z in manu sinistra.
 In Syntaxi, Tab. V. a &c. in cubito.
 Praeterea Tab. I. r s in brachio sinistro. Et Tab. VII. s in manu sinistra. Et Tab. IX. v w in brachio sinistro, manueque: & in manu dextra.
 x. y. z. Tendines Extensorum, qua per digitos incedunt, conjuncti cum tendinibus & aponeurosis Interosseorum, Lumbricalium, &c. Quorum x, qui digiti auricularis est, fit ex tendine e Extensoris auricularis proprii, conjuncto cum portionibus q & s. u. w ab Extensore communi accedentibus. y qui annularis, i qui medii; sunt Extensoris communis. z qui indicis, fit ex tendine Indicatoris V conjuncto cum tendine g ab Extensore communi.
 A. B. C. D. Extrema illorum tendinum. u unumquodque inlertum tuberculo oblongo transversoque, quod in superiore capite ossis ordinis secundi, a parte externa.
 e. f. Tendinis indicis conjunctio cum tendine Lumbricalis primi: e cum tendine Interossei posterioris indicis.
 g. h. Tendinis digiti medii conjunctio cum tendine, qui Interosseo priori digiti medii communis cum Lumbricali secundo: g cum tendine Interossei posterioris digiti medii.
 i. j. Tendinis digiti annularis conjunctio cum tendine, qui Interosseo priori annularis & Lumbricali tertio communis: i cum tendine Interossei posterioris digiti annularis.
 k. l. Tendinis digiti auricularis conjunctio cum tendine, qui Interosseo prio-

ri auricularis & Lumbricali quarto communis: k cum communi tendine Abductoris Flexorisque parvi digiti auricularis.
 l Tendo Lumbricalis primi, hic truncatus: qui tendo se conjungit cum tendine indicis, acceptaque ab eo portione auctus, x decurrit ad os tertium. Adde q r r s t Fig. 3.
 m Tendo Interossei posterioris indicis, hic truncatus: qui tendo se conjungit e cum tendine indicis, acceptaque ab eo portione auctus, u decurrit ad os tertium. Vide t &c. Fig. 6.
 A Commune extremum, in quod se conjungunt tendines x. u, infernum B eminenti mediae exteriori parti capitis superioris ossis tertii.
 C Tendo Interosseo priori digiti medii cum Lumbricali secundo communis, hic truncatus: qui tendo se conjungit s cum tendine digiti medii, acceptaque ab eo portione auctus, D decurrit ad os tertium. Adde v &c. Fig. 9.
 E Tendo Interossei posterioris digiti medii, hic truncatus: qui tendo se conjungit e cum tendine digiti medii, acceptaque ab eo portione auctus, F decurrit ad os tertium. Adde m &c. Fig. 9.
 G Commune extremum, in quod se conjungunt tendines D & F, infernum H eminenti mediae exteriori parti capitis superioris ossis tertii.
 I Tendo Interosseo priori annularis cum Lumbricali tertio communis, hic truncatus: qui tendo se conjungit i cum tendine annularis, acceptaque ab eo portione auctus, K decurrit ad os tertium. Adde k &c. Fig. 6.
 L Tendo Interossei posterioris digiti annularis, hic truncatus: qui tendo se conjungit e cum tendine annularis, acceptaque ab eo portione auctus, M decurrit ad os tertium. Adde a &c. Fig. 9.
 N Commune extremum, in quod se conjungunt tendines K. M, infernum O eminenti mediae exteriori parti capitis superioris ossis tertii.
 P Tendo Interosseo priori auricularis cum Lumbricali quarto communis, hic truncatus: qui tendo se conjungit t cum tendine auricularis, acceptaque ab eo portione auctus, Q decurrit ad os tertium. Adde a &c. Fig. 6.
 R Tendo communis Abductoris Flexorisque parvi digiti auricularis, hic truncatus: qui tendo se conjungit u cum tendine auricularis, acceptaque ab eo portione auctus, S decurrit ad os tertium. Vide Fig. 10. & 11.
 T Commune extremum, in quod se conjungunt tendines Q. S, infernum U eminenti mediae exteriori parti capitis superioris ossis tertii.
 In Syntaxi, Tab. V. y z y d e h i k. x z z i s p o t v. w z u o g r n p s e. v z z, 3, 4, 7, 8, 9, 10 in manu dextra. Et Tab. VI. a e h i l m n o. b e s s t o v x z u. y c f g l m n o. d e r s t v w x y in manu dextra. Et Tab. VII. b f g h i k n o p q. c f u v w z a b y. d f h i j k l m n. e f s t t e x z u in manu dextra.
 Praeterea Tab. I. KLIMNO. P. R. P. Q in manu sinistra. Et Tab. II. 8, 9, 11, 12, 13, 14, 6, 15, 6, 3 in manu sinistra. Et Tab. III. m n r s t u. v y z. w. x in manu sinistra. Dein Tab. V. u o g r n p s e. d in manu sinistra. Et Tab. VI. l m n o. x z z i in manu sinistra. Et Tab. VII. 5, 6, 7, 8, 9, 10 in manu sinistra. Et Tab. VIII. q r p in manu sinistra. Dein Tab. IX. e f t v x z u. u in manu sinistra: & in manu dextra.
 De aponeurosis, quae ad tendines Extensorum accedunt ab Interossei, Lumbricalibus, &c. vide in Musculis illis.
 V Tendo Indicatoris, truncatus. Vide Fig. 12. d.

FIGURAE II

Profundus, à parte exteriori.

aa Ortus ab ulnae posteriore parte, infra radicem olecrani incipiens.
 Adde Fig. 3.
 In Syntaxi, Tab. VII. RSS in cubito dextro. Dein Tab. VI. i k k in brachio dextro; ubi ex parte tectus Ulnari interno l. Dein Tab. V. K in cubito dextro; ubi pariter ex parte tectus Ulnari interno R, & praeterea post externum W delitescit.

FIGURAE III

Profundus à parte interiori, cum Lumbricalibus.

a-p Profundus.
 bbb Ortus ab ulna, infra superficiem inaequabilem, cui affixus Brachialis internus. Infra quam porro ortu suo occupat partem plusquam dimidiam superiorem ulnae amplitudinis internae; oriens etiam à vicina parte ligamenti, quod intercedit ulnam inter radiumque. Et principium ejus hic separatum exhibitum à cohaesione cum Sublimi & Ulnari interno.
 c Principii tendinosa pars.
 d. e. f. Tres tendines ex carne orientes. Quorum primus d abit in tendinem indicis g h. Secundus e in tendinem medii i k. Tertius f in duos l m. n. o: quorum alter l m digiti annularis est; alter n o auricularis. Qua tendines illi per volam digitosque decurrunt, per longitudinem quodammodo fissi, & quasi è duobus inter se connexis constructi sunt h. k. m. o: ad postremum p. p. p. inferri asperae superficiei, quae in interiore parte ossium tertii ordinis, ad radicem capitis eorum superioris.
 g. i. l. n. Hic tendines se per carpi finem interiore trajiciunt, sub ligamento carpi interiore; quod vide Tab. III. N in manu dextra.
 Vaginas, quibus, qua secundum articulos digitorum cum metacarpo in-

TABULAE MUSCULORUM VIGESIMAE EXPLANATIO.

cedunt, una cum Sublimis tendinibus obducti, vide Tab. I. 4. 4 &c. in manu dextra. Itemque illas, quibus, qua secundum ossa digitorum primi ordinis, una cum istis tendinibus obducti, Tab. eadem, 3. &c. in manu dextra. Itemque illas, quibus obducti, qua incedunt secundum ossa ordinis secundi, 5. &c. in manu dextra.

Adde Fig. 2.

In *Syntaxi*, Tab. III. CC &c. in cubito; ubi pars subjacet Flexori longo pollicis π ϕ , tendines K. L. ex parte subiecti Abductoris ossis metacarpi manus quarti U, omnes H. L. K. L. Lumbricalibus c. g. k. n. Dein Tab. II. χ χ R. μ &c. in cubito & manu dextra (χ in cubito sinistro, & tendines in manu); ubi subjacet Sublimi C. &c. in cubito, & tendinibus ejus L. I. N. P; tendo ad digitum minimum pertinens, etiam Adductori ossis metacarpi quarti χ in manu, & Flexori parvo digiti minimi τ . Dein Tab. I. σ in brachio, & γ z &c. in manu dextra (V &c. in manu sinistra); ubi caeterum subjacet Sublimi ζ ζ &c. in brachio, & Pronatori tereti ϕ ; tendinibus suis aponeurosi Palmaris longi γ , & Sublimis tendinibus x. &c. in manu.

Præterea Tab. VII. R. - W in cubito sinistro, manūque. Et Tab. VI. i in brachio sinistro, & s. in manu. Et Tab. V. K in cubito sinistro, & π π z. &c. in manu. Et Tab. IX. in digitis manus sinistrae.

q - t *Lumbricalis primus*; π oriens à crassiore parte duarum illarum, in quas tendo Profundi ad indicem pertinens, per longitudinem filius quodammodo est. Et ab illa tendinis parte oritur, quae obversâ aponeurosi Palmaris longi.

s Tendo, qui se conjungit cum communi tendine Extensorum indicis, & deinde ad indicis os tertium pertinet.

t Aponeurosis, quam conjungit cum aponeurosi Abductoris indicis, unaque cum ea adjungit communi tendini Extensorum indicis.

Adde Fig. 1. ϕ &c. & Fig. 6. β .

u - y *Lumbricalis secundus*: infiniore parte v v oriens à crassiore parte eorum, in quas tendo Profundi ad digitum medium pertinens, per longitudinem filius quodammodo est; & ab illa quidem partis illius parte, quae obversâ aponeurosi Palmaris longi; dein minus insigni w à tendine ad indicem pertinente, tenuiore autem parte ejus; & ab illa quidem praecipue partis hujus parte oritur, quae spectat profunda volae.

x Tendo ejus, qui deinde conjungitur cum tendine Interossei prioris digiti medii, communem cum eo tendinem y efficit, conjungentem se cum tendine Extensoris communis, & ad os tertium digiti medii pertinentem.

Adde Fig. 8. e, & Fig. 1. C.

z - δ *Lumbricalis tertius*: ad similitudinem secundi infiniore parte α α oriens à crassiore parte eorum, in quas tendo Profundi ad digitum annularem pertinens, per longitudinem filius quodammodo est; & minus insigni β à tendine ad digitum medium pertinente, tenuiore autem parte ejus.

γ Tendo ejus, qui deinde conjungitur cum tendine Interossei prioris digiti annularis, communem cum eo tendinem δ efficit, conjungentem se cum tendine Extensoris communis, & ad os tertium digiti annularis pertinentem.

Adde Fig. 7. l, & Fig. 1. I.

ϵ - ν *Lumbricalis quartus*: ad similitudinem secundi infiniore parte ζ ζ oriens à crassiore parte eorum, in quas tendo Profundi ad digitum auricularem pertinens, per longitudinem filius quodammodo est; & minus insigni η à tenuiore parte tendinis ad annularem pertinentis.

θ Tendo ejus, qui deinde conjungitur cum tendine Interossei prioris digiti auricularis, communem cum eo tendinem ι efficit, conjungentem se cum tendine Extensoris auricularis, & ad os tertium digiti illius pertinentem.

Adde Fig. 7. q, & Fig. 1. P.

In *Syntaxi*, Tab. III. c. f. g. w. k. s. n. p in manu dextra; ubi quartus ex parte subjacet Adductori ossis metacarpi manus quarti U: à principio autem delitescunt post ligamentum carpi annulare interius N. Dein Tab. II. γ ν ζ ν π β β in manu dextra; ubi ex parte tecti tendinibus Sublimis P. N. I. L; primus Abductor pollicis brevi altero u, quartus Flexore brevi digiti minimi τ ; pariterque delitescunt post ligamentum carpi annulare interius I. Dein Tab. I. σ w. l. u. k. s. i. q in manu dextra; ubi maximam partem tecti aponeurosi Palmaris longi γ ; primus etiam Abductor brevi altero pollicis A. Adde Tab. IV. α β γ δ ϵ in manu dextra.

Præterea Tab. III. o. p. q in manu sinistra. Et Tab. II. π π σ in manu sinistra. Et Tab. I. H. h in manu sinistra. Et Tab. VII. ϕ π π in manu dextra. Et Tab. VI. v π π in manu dextra. Et Tab. V. γ β in manu dextra. Et Tab. VII. 1. 2. 3. 4 in manu sinistra. Et Tab. VI. β γ δ ϵ in manu sinistra. Et Tab. V. σ in manu sinistra. Et Tab. IX. ρ τ ϕ in manu sinistra.

FIGURAE IV.

Sublimis.

a Principium tendinosum, b oriens ab interiore parte condyli majoris humeri. Separatum autem à capite tendineo communi, quo cum aliis musculis ab hoc condylo oritur; eo modo, quo in Radiali interno dictum, ad a Fig. 9. Tab. XIX.

c Portio exili tendine c oriens d à priori parte ulnae eminentiae, cui Brachialis internus infertus, juxta finem Brachialis illius.

e Caput amplum & tenue, à radio procedens.

f Tendinosa pars principii à radio orientis.

g g Ortus hujus capitis à radio, ab interna parte longitudinis fere mediae, juxta finem Supinatoris brevis & Pronatoris teretis incipiens; & hinc quoque g h oriri pergens.

i Portio ad indicem pertinens. k tendo, in quem abit.

l Portio ad digitum medium pertinens. m tendo, in quem abit.

n Portio ad digitum annularem pertinens. o tendo, in quem abit.

p Portio ad digitum auricularem pertinens. q tendo, in quem abit.

k m o q Hic tendines procedunt per anteriorem concavam carpi partem, sub ligamento carpi interiore; quod vide Tab. II. l in manu dextra.

r Tendo per longitudinem quodammodo filius: ut hic, sic reliqui.

s. t Cornua duo, in quae se tendo findit; u. v inferta interiori parti mediae longitudinis marginum ossis secundi ordinis; alterum priori, alterum posteriori.

ri. Ut in hoc, sic in reliquis.

w Pars tenuior, qua cornua illa sub tendine Profundi cohaerent inter se. Ut in hoc digito, sic in reliquis.

v Vagina, quibus una cum Profundi tendinibus, qua simul secundum ossa digitorum primi ordinis incedunt, obducti, vide Tab. I. 3. &c. in manu dextra.

Itemque illas, quibus obducti, qua incedunt secundum articulos digitorum cum metacarpo, ibidem 4 4 4 &c. Et illas etiam, quas extremis cornubus suis fubeunt, 5. &c.

Adde Fig. 5.

In *Syntaxi*, Tab. II. C. - Q in cubito; ubi partem tegit Pronator teres ϕ ; tendines I & L in manu, ex parte subjacent Flexori parvo digiti minimi τ ; tendo P Abductor brevi alteri pollicis u; omnes in fine tendinibus Profundi χ χ R. μ μ μ . Dein Tab. I. ζ - μ in brachio; ubi partim subiectus Palmari longo α β , partim Radiali interno ν ν , partim Supinatori longo π π z, & Pronatori tereti ϕ ; porroque in manu dextra tendines ejus x 2. 2 &c.; ubi magnam partem tecti aponeurosi Palmaris longi γ , & in fine ex parte subiecti tendinibus Profundi y. &c.

Præterea Tab. VI. s - α in brachio; ubi in cubito Ulnari interno l ex parte subjacet, & Profundo i. Et Tab. V. M - Q in cubito, subiectus & iisdem: ac porro tendines π π z. &c. in manu sinistra. Et Tab. IX. e e in brachio sinistro; & tendines in manu; & in brachio dextro s. Et Tab. II. tendines in digitis manus sinistrae. Et Tab. I. S. &c. in manu sinistra.

FIGURAE V.

Sublimis.

a Ligamentum, quod ab inferiore parte condyli posterioris humeri ad posticam capitis superioris ulnae, juxta imam sinus ejus lunati pertinet.

b c c Rescissis Sublimis portio, b qua oritur à condylo, c c qua à ligamento a, & à superiore eademque posteriore parte eminentiae inaequalis ulnae, cui Brachialis internus infertus.

Adde Fig. 4.

FIGURAE VI.

Interossei manus interni, ab exteriori parte.

a *Interosseus digiti auricularis*, bb oriens ab amplitudine illa ossis metacarpi digiti illius, quae spectat os metacarpi annularis; & quidem ab ejus longitudinis superiore plus quam dimidia parte, mox à radice capitis superioris; praeter amplitudinis illius partem, quae est propter dorsum manus, ut à qua caput tenuius oritur Interossei posterioris annularis, a Fig. 9.

c Tendo ejus, qui accepto ab interiore parte tendine Lumbricalis quarti, d conjungit se cum tendine Extensoris proprii auricularis, acceptaque ab eo portione auctus, e decurrit ad os tertium auricularis.

f g Aponeurosis, quae accedit ad tendinem Extensoris; inferiore parte f producta à tendine c; superiore g veniens è capâ articuli hujus digiti cum suo metacarpo.

Adde Fig. 1. P &c. & Fig. 7. n &c.

In *Syntaxi*, Tab. VII. m n o p r in manu dextra; ubi partem integit Interosseus posterior digiti annularis s. Dein Tab. VI. λ in manu dextra; ubi fere totus subjacet posteriori annulari π π . Similiter Tab. V. ν ν in manu dextra.

h Tendo Extensoris auricularis proprii. i tendo communis Abductoris Flexorique parvi digiti auricularis. Vide Fig. 1. π R. &c.

k *Interosseus prior annularis*, ll oriens ab amplitudine illa ossis metacarpi digiti illius, quae spectat os metacarpi medii; & quidem ab ejus longitudinis superiore plus quam dimidia parte, mox à radice capitis superioris; praeter amplitudinis illius partem, quae est propter dorsum manus, ut à qua caput tenuius oritur Interossei posterioris medii, m Fig. 9.

m Tendo ejus, qui accepto ab interiore parte tendine Lumbricalis tertii, conjungit se n cum tendine Extensoris communis ad hunc digitum pertinente, acceptaque ab eo portione auctus, o decurrit ad os tertium digiti hujus.

p q Aponeurosis, quae accedit ad tendinem Extensoris; inferiore parte p producta à tendine m; superiore q veniens è capâ articuli hujus digiti cum suo metacarpo.

Adde Fig. 1. I &c. & Fig. 7. h &c.

In *Syntaxi*, Tab. VII. γ z α β δ in manu dextra; ubi partem integit Interosseus posterior digiti medii ϵ . Dein Tab. VI. ν in manu dextra; ubi fere totus subiectus posteriori medii a b. Similiter Tab. V. ρ π in manu dextra.

r Tendo Extensoris communis ad hunc digitum pertinens. s tendo Interossei posterioris digiti annularis. Vide Fig. 1. β L. &c.

t *Interosseus posterior indicis*, u u oriens ab amplitudine illa ossis metacarpi indicis, quae spectat os metacarpi medii; & quidem ab ejus longitudinis plus quam dimidia parte, mox à radice capitis superioris; praeter amplitudinis illius marginem, qui est propter dorsum manus; ut à quo caput tenuius oritur Interossei prioris medii, x Fig. 9.

v Tendo ejus, qui se conjungit cum tendine extensore indicis, acceptaque ab eo portione auctus, x decurrit ad os tertium indicis.

y z Aponeurosis, quae accedit ad tendinem extensorem indicis; inferiore parte y producta à tendine v; superiore z veniens è capâ articuli hujus digiti cum suo metacarpo.

Adde Fig. 1. ψ &c. & Fig. 7. e &c.

In *Syntaxi*, Tab. VII. σ τ ν in manu dextra; ubi partem integit Interosseus prior digiti medii λ . Dein Tab. VI. η η in manu dextra; ubi caeterum subiectus priori medii i k. Similiter Tab. V. 1. 2 ν in manu dextra.

α Tendo extensor indicis. β tendo Lumbricalis primi. Vide Fig. 1. h. ϕ &c.

γ *Interosseus prior indicis*, δ δ oriens ab amplitudine prioris ossis metacarpi indicis; & quidem ab ejus longitudinis superiore plus quam dimidia parte, mox à radice capitis superioris.

ϵ Ejus tendineum extremum, ζ infertum priori parti capitis superioris ossis primi indicis.

Adde Fig. 7. a &c.

In *Syntaxi*, Tab. VII. 2. 3 in manu dextra. Dein Tab. VI. 2 in manu dextra;

TABULAE MUSCULORUM VIGESIMAE EXPLANATIO.

tra; ex parte tectus Abductor indicis 3z. Similiter Tab. V. 11 in manu dextra.

Praeterea Tab. III. ef in manu sinistra. Et Tab. II. ϕ in manu sinistra. Et Tab. I. w in manu sinistra; & Tab. IX. \circ in manu sinistra.

FIGURAE VII.

Interossei manus interni, ab interiore parte.

a *Interosseus prior indicis*, bbb oriens ab amplitudine priore ossis metacarpi indicis; & quidem ab ejus longitudinis superiore plus quam dimidia parte, mox à radice capitis superioris.

c Extremum tendineum, d insertum priori parti capitis superioris primi ossis indicis.

Adde Fig. 6. γ &c.

In *Syntaxi*, Tab. IV. vw in manu dextra; majorem partem tectus Adductor pollicis s, & Flexore brevi l. Dein Tab. III. z in manu dextra; tectus pariter Adductor pollicis b, & Flexore brevi Z, & praeterea Lumbricali primo c. Dein Tab. II. z in manu dextra; similiter subiectus Adductor pollicis y, & Lumbricali primo γ , & praeterea Abductor indicis $\alpha\beta$. Similiter plane Tab. I. a in manu dextra.

e *Interosseus posterior indicis*, ff oriens ab amplitudine illa ossis metacarpi indicis, quae spectat os metacarpi medii; & quidem ab ejus longitudinis plus quam dimidia parte, mox à radice capitis superioris.

g Tendo ejus, qui accepta à tendine extensorum indicis portione auctus, decurrit ad os tertium indicis.

Et tendo ille fe etiam subtilibus fibris innedit capsa, quae continet articulum hujus digiti cum metacarpo, qua secundum eam à parte volae incidit. Ad ejus similitudinem prior quoque annularis, & prior auricularis.

Adde Fig. 6. t &c.

In *Syntaxi*, Tab. IV. xy in manu dextra; majorem partem tectus Adductor pollicis s, & Flexore brevi l. Dein Tab. III. xy in manu dextra; tectus Adductor pollicis b, & Profundi tendine ad indicem pertinente H. Dein Tab. II. λ in manu dextra; tectus etiam Sublimis tendine ad indicem pertinente P. Dein Tab. I. v in manu dextra; tectus etiam aponeurosi Palmaris longi γ .

Praeterea Tab. VIII. i in manu sinistra.

h *Interosseus prior annularis*, ii oriens ab amplitudine illa ossis metacarpi digiti illius, quae spectat os metacarpi medii; & quidem ab ejus longitudinis plus quam dimidia parte, mox à radice capitis superioris.

k Tendo ejus, cui fe adjungit tendo Lumbricali tertii (z γ δ Fig. 3.), l hic truncatus: communisque ex iis factus tendo m, accepta à tendine Extensoris communis hujus digiti portione auctus, decurrit ad os tertium digiti hujus.

Adde Fig. 6. k &c.

In *Syntaxi*, Tab. IV. $\epsilon\zeta$ in manu dextra; ex parte tectus Lumbricali tertio μ . Dein Tab. III. r in manu dextra; tectus caeterum Lumbricali tertio k, & Profundi tendine ad digitum medium pertinente I. Dein Tab. II. \circ in manu dextra; ubi & Lumbricali tertio μ tectus, & Sublimis tendine N ad indicem pertinente. Dein Tab. I. n in manu dextra; tectus Lumbricali tertio k, & aponeurosi Palmaris longi γ .

Praeterea Tab. VIII. m in manu sinistra.

n *Interosseus digiti auricularis*, oo oriens ab amplitudine illa ossis metacarpi digiti hujus, quae spectat os metacarpi annularis; & quidem ab ejus longitudinis plus quam dimidia parte, mox à radice capitis superioris.

p Tendo ejus, cui fe adjungit tendo Lumbricali quarti (δ δ Fig. 3.), q hic truncatus: communisque ex iis factus tendo r, accepta à tendine Extensoris auricularis proprii portione auctus, decurrit ad os tertium hujus digiti.

Adde Fig. 6. a &c.

In *Syntaxi*, Tab. IV. $\mu\nu$ in manu dextra; ex parte tectus Lumbricali quarto ξ . Dein Tab. III. supra p in manu dextra; ubi caeterum tectus Lumbricali quarto n, & tendine Profundi ad digitum minimum pertinente L. & Adductor ossis metacarpi quarti U. Dein eodem modo Tab. II. \circ in manu dextra; & Tab. I. o in manu dextra.

Praeterea Tab. VIII. o in manu sinistra.

FIGURAE VIII.

Interossei manus bicipites, seu externi, à parte interiore.

a-f *Interosseus prior digiti medii*.

a Caput tenuius, quod ab offe metacarpi indicis oritur.

b Caput crassius, cc oriens à longitudine paulo plus quam dimidia superiore illius amplitudinis ossis metacarpi digiti medii, quae spectat os metacarpi indicis.

d Tendo ejus, cui fe adjungit tendo Lumbricali secundi (uxy Fig. 3.), e hic truncatus: communisque ex iis factus tendo f, accepta à tendine Extensoris communis ad hunc digitum pertinente portione auctus, decurrit ad os tertium digiti hujus.

Solet quoque extremum, praecedenti subjacens, affigere eminentiae, quae est mox infra caput primum ossis primi. Sic & posterior medii, posteriorque annularis.

Adde Fig. 9. vx &c.

In *Syntaxi*, Tab. IV. z in manu dextra; majorem partem subjacens Interosseo posteriori indicis x, Adductori pollicis s, & Flexori brevi l, & Lumbricali secundo α . Dein Tab. III. v in manu dextra; pariter subiectus Interosseo posteriori indicis x, Adductori pollicis b, & Lumbricali secundo g. Dein Tab. II. μ in manu dextra; subiectus Interosseo posteriori indicis λ , Lumbricali secundo ζ , & tendini Sublimis ad indicem pertinenti P. Dein Tab. I. m in manu dextra; subiectus Interosseo posteriori indicis v, Lumbricali secundo l, & aponeurosi Palmaris longi γ .

Praeterea Tab. VIII. iuxta k in manu sinistra.

g-k *Interosseus posterior digiti medii*.

g Caput tenuius, quod ab offe metacarpi annularis oritur.

h Caput crassius, ii oriens à longitudine paulo plus quam dimidia superiore

re illius amplitudinis ossis metacarpi digiti medii, quae spectat os metacarpi annularis.

k Tendo ejus, qui accepta deinde à tendine Extensoris communis ad digitum medium pertinente portione auctus, decurrit ad os tertium medii.

Adde Fig. 9. m o &c.

In *Syntaxi*, Tab. IV. $\gamma\delta$ in manu dextra; magnam partem tectus Interosseo priore annularis ϵ . Dein Tab. III. tu in manu dextra; tectus priore annularis r, & Profundi tendine ad digitum medium pertinente I. Dein Tab. II. ξ in manu dextra; tectus priore annularis ϵ , & Sublimis tendine ad digitum medium pertinente N. Dein Tab. I. t in manu dextra; tectus priore annularis n, & aponeurosi Palmaris longi γ .

Praeterea Tab. VIII. ll in manu sinistra.

l-o *Interosseus posterior digiti annularis*.

l Caput tenuius, quod ab offe metacarpi auricularis oritur.

m Caput crassius, nn oriens à longitudine paulo plus quam dimidia superiore illius amplitudinis ossis metacarpi digiti annularis, qua spectat os metacarpi auricularis.

o Tendo ejus, qui accepta deinde à tendine Extensoris communis ad annularem pertinente portione auctus, decurrit ad os tertium digiti hujus.

Adde Fig. 9. ac &c.

In *Syntaxi*, Tab. IV. $\iota\kappa$ in manu dextra; magnam partem tectus Interosseo auricularis μ . Dein Tab. III. q in manu dextra; tectus Lumbricali quarto n, & Profundi tendine K. Dein Tab. II. ρ in manu dextra; similiter tectus Lumbricali quarto δ ; & Profundi tendine ad digitum annularem pertinente. Dein Tab. I. r in manu dextra; tectus pariter Lumbricali quarto i.

Praeterea Tab. VIII. nn in manu sinistra.

FIGURAE IX.

Interossei manus bicipites, seu externi, ab exteriori parte.

a-h *Interosseus posterior digiti annularis*.

a Caput tenuius, bb oriens ab exteriori margine illius amplitudinis ossis metacarpi digiti auricularis, qua spectat os metacarpi annularis, à radice capitis superioris, fere usque ad inferius.

c Caput crassius, dd oriens à longitudine paulo plus quam dimidia superiore illius amplitudinis ossis metacarpi annularis, qua spectat os metacarpi auricularis.

e Tendo ejus, qui fe conjungit f cum tendine Extensoris communis ad annularem pertinente, acceptaque ab eo portione auctus, g decurrit ad os tertium hujus digiti.

hi Aponeurosis, quae accedit ad tendinem Extensoris communis ad annularem pertinentem; inferiore parte h producta à tendine e; superiore i veniens è capsula articuli hujus digiti cum suo metacarpo.

Adde Fig. 1. L &c. & Fig. 8. lm &c.

In *Syntaxi*, Tab. VI. $\pi\rho\sigma\tau$ in manu dextra. Dein Tab. V. $\mu\nu\xi\lambda$ in manu dextra; ubi caeterum subjacet Extensoris communis digitorum tendinibus ff &c. & Extensoris proprii auricularis tendini c.

Praeterea Tab. VII. st &c. in manu dextra. Et Tab. III. i in manu sinistra.

Et Tab. II. z in manu sinistra.

k Tendo ab Extensore communi ad digitum annularem pertinens. l Tendo Interosseo priore annularis cum Lumbricali tertio communis. Vide Fig. 1. θ I. &c.

m-t *Interosseus posterior medii digiti*.

m Caput tenuius, nn oriens ab exteriori margine illius amplitudinis ossis metacarpi annularis, qua spectat os metacarpi medii; à radice capitis ejus superioris, fere usque ad inferius.

o Caput crassius, pp oriens à longitudine paulo plus quam dimidia superiore illius amplitudinis ossis metacarpi digiti medii, qua respicit os metacarpi annularis.

q Tendo ejus, qui fe conjungit r cum tendine Extensoris communis ad digitum medium pertinente, acceptaque ab eo portione auctus, s decurrit ad os tertium medii.

tu Aponeurosis, quae accedit ad tendinem Extensoris communis ad digitum medium pertinentem; inferiore parte t producta à tendine q; superiore u veniens è capsula articuli hujus digiti cum suo metacarpo.

Adde Fig. 1. E &c. & Fig. 8. gh &c.

In *Syntaxi*, Tab. VI. ab c f g h in manu dextra. Dein Tab. V. $\chi\psi\phi\theta$ in manu dextra; ubi caeterum subjacet Extensoris digitorum manus tendinibus $\rho\sigma\tau$.

Praeterea Tab. VII. $\epsilon\zeta$ &c. in manu dextra. Et Tab. III. h in manu sinistra.

Et Tab. II. t in manu sinistra.

v-z *Interosseus prior digiti medii*.

v Caput crassius, ww oriens à longitudine paulo plus quam dimidia superiore illius amplitudinis ossis metacarpi digiti medii, quae spectat os metacarpi indicis.

x Caput tenuius, yy oriens ab exteriori margine illius amplitudinis ossis metacarpi indicis, qua spectat os metacarpi medii; à radice capitis ejus superioris, fere usque ad inferius.

z Tendo ejus, qui accepto ab interiore parte tendine Lumbricali secundi, conjungit fe α cum tendine Extensoris communis ad digitum medium pertinente, acceptaque ab eo portione auctus, β decurrit ad os tertium digiti medii.

γ Commune extremum, in quod fe conjungunt tendines s. β , insertum δ ossi tertio.

$\epsilon\zeta$ Aponeurosis, quae accedit ad tendinem Extensoris communis ad digitum medium pertinentem; inferiore parte ϵ producta à tendine z; superiore ζ veniens è capsula articuli hujus digiti cum suo metacarpo.

Adde Fig. 1. C &c. & Fig. 8. ab &c.

In *Syntaxi*, Tab. VI. i i k l m n p in manu dextra; ubi ex parte subjacet Indicatoris tendini h. Dein Tab. V. $\theta\theta\theta\theta\theta\theta\theta\theta$ in manu dextra; ubi ex parte pariter Indicatoris tendini t subjacet, & praeterea Extensoris communis digitorum tendini r, & aponeurosi s.

Praeterea Tab. VII. $\lambda\mu$ &c. in manu dextra. Et Tab. III. g in manu sinistra.

TABULAE MUSCULORUM VIGESIMAE EXPLANATIO.

Et Tab. II. Ω in manu sinistra.
 * Tendo, ab Extensore communi pertinens ad digitum medium. Vide Fig. I. α .

DIGITI MINIMI MANUS.

Adde Extensorem proprium auricularis, Fig. 1. α &c.

FIGURAE X.

Flexor parvus digiti minimi manus.

a Ortus ab exteriori parte ligamenti carpi, b à media parte extremi pro-
 cessus incurvi ossis cuneiformis carpi.
 c Tendo, in quem abit. Quo cum tendine Abductoris conjuncto, fit tendo
 communis d: is conjungit se cum tendine Extensoris auricularis proprio, ac-
 ceptaque ab eo portione auctus, decurrit ad os tertium hujus digiti. Vide Fig.
 1. R. STU.
 Adde Fig. 1. R &c. & Fig. 6. i.
 In Syntaxi, Tab. II. τ ν ϕ in manu dextra. Dein Tab. I. fhp in manu dex-
 tra; partim tectus Palmari brevi gg , partim aponeurosi Palmaris longi γ .
 Praeterea Tab. VI. ζ in manu sinistra. Et Tab. V. χ in manu sinistra. Et
 Tab. IX. i in manu dextra.

FIGURAE XI.

Abductor digiti minimi manus.

a Ortus ejus ab interiore & à posteriore parte eminentis rotundae partis of-
 fis subrotundi; b à proxima ligamenti carpi interioris.
 c Tendo alter, in quem abit; d infertur posteriori parti capitis superioris
 ossis primi digiti minimi, mox infra summum ejus marginem.
 e Tendo alter, qui se conjungit cum tendine Flexoris parvi, hic f trunca-
 to. Communisque ex eo factus tendo, subtus se statim infra extremum tendi-
 neum supradictum d, eidem capiti, ubi id inaequaliter eminent, infertur: dein
 g (est d Fig. 10.) adjungit se tendini Extensoris proprio auricularis.
 Aponeurosem, quam hic tendo dat tendini extensori digiti auricularis, vide
 Tab. V. α in manu dextra, & Tab. VI. α in manu dextra, & Tab. VII. l in
 manu dextra.
 Adde Fig. 1. R &c. & Fig. 6. i.
 In Syntaxi, Tab. II. ψ ω in manu dextra; ex parte tectus Flexore parvo τ ν ϕ .
 Dein Tab. I. c in manu dextra; ex parte tectus Flexore parvo hp , ex parte
 Palmari brevi gg .
 Praeterea Tab. VI. θ in manu sinistra: & ζ in dextra. Et Tab. V. τ in ma-
 nu sinistra: & β in dextra. Et Tab. IX. k in manu dextra.

INDICIS MANUS.

FIGURAE XII.

Indicator.

a Principium tendineum, bb oriens juxta posteriorem partem Extensoris
 majoris pollicis ab exteriori parte spinae ulnae, circa mediam ulnae longitudi-
 nem incipiens: post & infra Extensoris modiolicti ab ulna ortum, à ligamento
 cubiti ossibus interjecto, juxta ulnam.
 c Tendo, in quem abit; qui cum Extensore digitorum communi sub liga-
 mento manus armillari exteriori, 16 in manu dextra Tab. V. per communem
 cum Extensore illo sinum decurrit.
 d Hinc tendo se conjungit cum tendine Extensoris communis digitorum ad
 indicem pertinente e, hic truncato; cum eoque efficit communem tendi-
 nem f.
 Adde V h λ μ ν ξ &c. Fig. 1.
 In Syntaxi, Tab. VI. fgh in brachio. Dein Tab. V. t in manu dextra; ubi
 pars tecta Extensoris communis digitorum tendine r: & in cubito subjacet Ex-
 tensori illi communi d &c. & Extensori auricularis proprio a, & Ulnari exter-
 no W.
 Praeterea Tab. II. ψ ϕ in manu sinistra. Et Tab. I. u u in manu sinistra. Et
 Tab. IX. u in manu sinistra.
 g Tendo Interossii posterioris indicis. Vide ψ Fig. 1.
 h Tendo Lumbricalis primi. Vide ϕ Fig. 1.

FIGURAE XIII.

Abductor indicis manus, à parte exteriori.

a Principium tendineum, b oriens à dorso ossis multanguli majoris.
 c Origo à superiore parte marginis ossis metacarpi pollicis, quo id indicem
 respicit.
 d Portio oriens ab interiore & eadem superiore parte ossis metacarpi indi-
 cis.
 e Aponeurosis, quam conjungit cum tendine Lumbricalis primi, & adjun-
 git communi tendini Extensorum indicis, h Fig. 1: à quo hic f rescissa.
 Adde Fig. XIV.
 In Syntaxi, Tab. VI. 3 z in manu dextra; ex parte subjectus tendini c Ex-
 tensoris majoris pollicis. Et Tab. V. 1 2 5 in manu dextra; eodem modo tec-
 tus tendine 1 3 Extensoris majoris pollicis.
 Praeterea Tab. II. α in manu sinistra. Et Tab. I. x in manu sinistra. Et Tab.
 IX. π in manu sinistra.

FIGURAE XIV.

Abductor indicis manus, à parte interiore.

a Tendinosa principii pars.

b Extremum tendineum, quo infertur c capiti superiori ossis primi indicis.
 Adde Fig. 13.
 In Syntaxi, Tab. II. α β in manu dextra; ubi majorem partem tectus Ad-
 ductore pollicis γ , & Flexore brevi χ , & Lumbricali primo ψ . Et Tab. I. b
 in manu dextra; eodem modo tectus Adductore pollicis ν , & Flexore brevi
 ϕ , & Lumbricali primo Ω w.

POLLICIS MANUS.

FIGURAE XV.

Opponens pollicis manus.

a Ortus ab ossis multanguli majoris eminentia priorae earum, quae faciunt
 sinum, per quem decurrit tendo Radialis interni: & bbb à ligamento carpi;
 principio tendinoso.
 c Tendinea extremi portio.
 dd Infertio internae amplitudini ossis metacarpi pollicis, ad caput ejus infe-
 rius. Praeterea autem amplitudinis illius margini priori toti infertus.
 e Vestigium impressum ab Abductore brevi pollicis, & Abductore brevi
 altero.
 In Syntaxi, Tab. II. q &c. in manu dextra; tectus ex parte Abductore bre-
 vi altero pollicis u, & tendine Extensoris pollicis minoris f. Dein Tab. IX
 in manu dextra; magnam partem tectus Abductore pollicis brevi Y; parva au-
 tem, tendine Extensoris minoris pollicis d.
 Praeterea Tab. VI. ρ in manu sinistra. Et Tab. II. r in manu sinistra. Et
 Tab. I. z in manu sinistra. Et Tab. IX. λ in manu sinistra.

FIGURAE XVI.

Abductor brevis pollicis manus.

aa Origo à ligamento carpi interiore.
 b Extremum tendineum, cujus pars c inferta internae eidemque priori parti
 capitis superioris ossis primi pollicis.
 d Tenuitas tendinea, quae confendit dorsum pollicis, & coit cum priorae
 parte tendinum Extensorum pollicis, & se porro per exteriora eorundem tendi-
 num continuat similis aponeurosi Flexoris brevis pollicis.
 e Portio, quam tendo partis superioris Abductoris longi pollicis manus dat
 huic Abductori brevi. Vide Fig. 19. e: à quo hic rescissa.
 In Syntaxi, Tab. I. YZ Γ in manu dextra. Et Tab. II. k in manu dextra.
 Praeterea Tab. V. θ κ in manu sinistra. Et Tab. IX. ι κ in manu sinistra: &
 ab in dextra.
 f Tendo Extensoris minoris pollicis manus, hic truncatus.
 g Tendo communis Extensorum pollicis.

FIGURAE XVII.

Abductor brevis alter pollicis manus.

a Ortus ejus ab inferiore eademque exteriori parte ligamenti carpi interio-
 ris.
 b Extremum tendinosum, c infertum internae eidemque priori parti capitis
 superioris ossis primi pollicis.
 In Syntaxi, Tab. II. u &c. in manu dextra; in fine tectus aponeurosi Ab-
 ductoris brevis pollicis k. Dein Tab. I. Λ in manu dextra; ubi & tectus Ab-
 ductore brevi Y Γ , & aponeurosi Palmaris longi γ .
 Praeterea Tab. VI. τ in manu sinistra. Et Tab. V. λ in manu sinistra. Et
 Tab. IX. c in manu dextra.

FIGURAE XVIII.

Abductor longus pollicis manus, à parte exteriori.

aa Principium tendineum, bb oriens ab ulnae spina, statim supra ulnae me-
 dium, ab exteriori parte, juxta inferiorem partem Supinatoris brevis.
 d Pars, quae e e oritur à radii amplitudine exteriori, juxta inferiorem par-
 tem Supinatoris brevis, è regione ortus ab ulna.
 Et subtus quoque oritur à ligamento, quod inter ulnam radiumque inter-
 jectum intermedium, parte exteriori, inter duas illas ab ulna & radio origines
 media.
 f Tendinosa partis illius pars.
 g Tendo partis superioris.
 h Tendo partis inferioris, i hic truncatus.
 Delabuntur tendines per sinum priorae capitis inferioris radii, sub ligamen-
 to, 20 in manu dextra Tab. V. & Tab. IX. ν in manu sinistra.
 Adde Fig. 19.
 In Syntaxi, Tab. VI. Λ - ϕ in brachio; tectus Radiali externo brevior V,
 Supinatoris brevis Δ , Extensore majore pollicis a, minore ψ Ω . Dein Tab. V.
 21 - 23 in cubito; tectus Radiali externo brevior H, Extensore communi di-
 gitorum d, auricularis proprio a, Extensore minore pollicis 2 4 2 5.
 Praeterea Tab. II. Zab in cubito sinistro. Et Tab. I. ϕ χ ψ ω β β in brachio
 sinistro. Et Tab. IX. x y z z in brachio sinistro, manaque.

FIGURAE XIX.

Abductor longus pollicis manus, à parte interiore.

a Pars ejus interior, quae Supinatori longo & Radialibus externis adjacet.
 b Pars superior. c tendo, in quem abit: cujus pars d inferta internae parti
 ossis multanguli majoris, juxta pollicem; portio e accedit ad Abductorem bre-
 vem pollicis manus, hic truncata, e Fig. 16.
 f Pars inferior. g tendo, in quem abit; h infertur tuberculo, quod est in
 priore

TABULAE MUSCULORUM VIGESIMAE EXPLANATIO.

priore & eadem interna parte capitis superioris ossis metacarpi pollicis, supra marginem ejus internum.

Tendines delabuntur per sinum priorem capitis inferioris radii, sub ligamento, quod vide Tab. I. ν in brachio.

Adde Fig. 18.

In *Syntaxi*, Tab. II. abcd in cubito dextro; ubi in fine tectus Opponente q in manu. Dein Tab. I. χ & α in brachio dextro; pariter in fine subjectus Opponenti X in manu.

Praeterea Tab. V. γ in manu sinistra.

FIGURAE XX.

Flexor brevis pollicis manus.

a Origo ab interiore parte inferioris partis ossis multanguli minoris, b capitati, c cuneiformis. Oritur & ab eminentia interna multanguli majoris. Infraque ortum ab ossibus illis, etiam oritur a capitibus vicinis ossium metacarpi indicis & medii digiti, saepe & annularis, & pollicis.

d Cauda altera, e extremo tendineo inserta f superiori parti illius ossium sesamoideorum, quae apposita ad articulum pollicis cum metacarpo ejus, quod ab indice remotius.

g Altera, h extremo tendineo inserta i ossi sesamoideo, quod indici proprius; & superiori quidem ejus parti, illique, quae indici proprius: dein & mox infra illud, k proximae parti laterali capitis superioris ossis primi pollicis.

Aponeurosem, quam cauda, quae indici proprius, producit, quaeque se cum aponeurosi ambiente capsam articuli pollicis cum metacarpo suo conjungit, unaque cum ea adjungit extremo communi tendinum Extensorum pollicis, vide Tab. IV. τ in manu sinistra.

In *Syntaxi*, Tab. IV. l--q in manu dextra; exigua parte tectus Adductore pollicis s. Dein Tab. III. ZZ in manu dextra; ubi tectus Adductore pollicis b, tendine A Flexoris longi pollicis, & Lumbriicali primo c; & a principio delitescit post ligamentum carpi annularis N. Dein Tab. II. x in manu dextra; tectus Adductore pollicis y, tendine V Flexoris longi pollicis, Lumbriicali primo γ , Abductore pollicis brevi altero u, Opponente q. Sic & Tab. I. ϕ in manu dextra, tectus iisdem.

Praeterea Tab. VIII. ψ e in manu sinistra. Et Tab. VII. ϕ ψ in manu sinistra. Et Tab. VI. χ in manu sinistra. Et Tab. V. ξ in manu sinistra. Et Tab. IX. d in manu dextra.

Ab exteriori parte, Tab. VIII. ψ f in manu dextra. Et Tab. VII. 4.5 in manu dextra. Et Tab. VI. 6.5 in manu dextra. Et Tab. V. inter 27 & 29 in manu dextra. Dein Tab. IV. l r in manu sinistra. Et Tab. III. a b in manu sinistra. Et Tab. II. θ a in manu sinistra. Et Tab. I. D in manu sinistra. Et Tab. IX. μ in manu sinistra.

FIGURAE XXI.

Flexor longus pollicis manus.

aa Prima origo à radio; cujus amplitudinem internam, prope à tuberculo, cui insertus Biceps brachii, fere ad Pronatorem quadratum ulque, suo occupat initio. Oritur & à ligamento interjecto ulnae radioque.

b Principii pars tendinosa.

c Portio, quae ad eum accedit, d exili tendine oriens e à condylo majore humeri, rarius occurrens. f tendo, in quem portio illa abit; qui ad carnem Flexoris se adjungit, efficitque primum initium tendinis ejus g.

Tendo transit per sinum carpi anteriorem, sub ligamento carpi posteriore; quod vide Tab. III. N in manu dextra.

h Tendo inter ossa sesamoidea pollicis incedens.

i Qua secundum metacarpum pollicis, pollicemque incedit, per longitudinem quodammodo fissus est.

k Insertus ossis ultimi pollicis parti posticae fere mediae, quae eminet asperula.

Ligamentum, quo coerctur, ubi secundum os primum pollicis incedit, vide Tab. I. π in manu dextra.

In *Syntaxi*, Tab. III. π B in cubito manuque; ubi parva parte delitescit post Pronatorem teretem A, & Radialem externum breviorum χ ; portio autem accessoria à principio subjecta Brachiali interno ν . Dein Tab. II. STVW in cubito &c.; ubi subjacet Sublimi CO, Supinatori longo X, pollicis Abductori brevi alteri u in manu dextra. Dein Tab. I. π γ in brachio, & π π in manu dextra; ubi subjectus Sublimi ζ A, Supinatori longo α , Radiali interno ω , in brachio: Abductori pollicis brevi alteri A in manu dextra.

Praeterea Tab. VII. XXY in cubito sinistro manuque. Et Tab. VI. Γ Δ in manu sinistra. Et Tab. V. ν in manu sinistra. Et Tab. IX. ff in brachio sinistro: & ff in manu dextra.

FIGURAE XXII.

Extensor major pollicis manus.

aa Ortus ab exteriori parte ulnae, fere in medio longitudinis ejus. Et b infra quoque oritur à ligamento, quod ab ulna ad radium deductum.

c Principii pars tendinea.

d Tendo, in quem abit; qui decurrit per eum parvum radii sinum, qui est mox pone illum, per quem Radialium externorum tendines: & decurrit sub carpi ligamento annulari exteriori; quod vide Tab. V. 16 in manu dextra.

e Tendo Extensoris minoris pollicis manus, hic truncatus, c Fig. 23.

f Commune extremum, in quod conflunt tendines pollicis Extensoris majoris & minoris; g insertum tuberculo oblongo & transverso, è priore eademque superiore parte pollicis ultimi ossis eminenti.

In *Syntaxi*, Tab. VI. abede in brachio; ubi subjectus Anconeus Y, & Indicatori fgh. Dein Tab. V. 13. 26 in manu dextra, ubi in cubito subjectus Extensori communi digitorum d, auricularis proprio a, Ulnari externo W.

Praeterea Tab. II. ggh in cubito sinistro. Et Tab. I. y A in manu sinistro. Et Tab. IX. γ γ in brachio sinistro, manuque.

h Aponeurosis, quae se adjungit tendini communi Extensorum pollicis; hic truncata. Pars ejus ambit capsam articuli pollicis cum metacarpo suo, innexa capsae illi: pars procedit à cauda posteriore Flexoris brevis pollicis manus. Vide 4.5 in manu dextra Tab. VI.

Aponeurosem, quam tendo communis ab altero latere accipit ab Abductore brevi pollicis manus, vide Fig. 16. d.

FIGURAE XXIII.

Extensor minor pollicis manus.

a Pars tendinea principii, b oriens ab exteriori parte spinae ulnae, cui adnexusum ligamentum, quod inter cubiti ossa intercedit. Infraque illam originem, à mododicto ligamento oritur.

c Tendo, in quem abit; qui hic procedit per sinum priorem capitis inferioris radii, sub ligamento, quod vide Tab. V. 20 in manu dextra, & Tab. I. ν in brachio, & Tab. IX. γ in manu sinistra.

d Tendo Extensoris majoris pollicis manus, hic truncatus; d Fig. 22.

e Commune extremum, in quod conflunt tendines Extensoris minoris & majoris; f insertum tuberculo oblongo & transverso, è priore eademque superiore parte pollicis ossis ultimi eminenti.

In *Syntaxi*, Tab. VI. ϕ d in brachio; à principio subjectus Extensori majori pollicis ac. Dein Tab. V. 24. 25. 26; ex parte tectus Extensore communi digitorum d, & Extensore auricularis proprio a.

Praeterea Tab. II. e f in cubitis. Et Tab. I. c d in brachiis. Et Tab. IX. α β in brachio sinistro, manuque.

g Aponeurosis eadem, quae Fig. 22. h.

FIGURAE XXIV.

Adductor pollicis manus.

a Origo ab interiore parte capitis superioris ossis metacarpi digiti annularis, juxta os metacarpi digiti medii; indeque bb ab interna amplitudine ossis metacarpi digiti medii.

c Extremum tendineum, d insertum ei capitis superioris ossis primi pollicis parti, quae spectat indicem.

In *Syntaxi*, Tab. IV. s &c. in manu dextra; aliquantum tectus Flexore brevi pollicis l, & Interosseo posteriore medii γ . Dein Tab. III. bb in manu dextra; tectus Flexore brevi pollicis Z, Lumbriicali primo c, & secundo g, Profundi tendine H, & I. Dein Tab. II. y in manu dextra; tectus caeterum Flexore pollicis brevi x, Lumbriicali primo γ , secundo ζ , Profundi tendinibus ad indicem & medium digitorum pertinentibus, Sublimis tendine P ad indicem. Et Tab. I. ψ in manu dextra, tectus iisdem.

Praeterea Tab. VIII. gh in manu sinistra. Et Tab. VII. ω in manu sinistra. Et Tab. VI. ω in manu sinistra. Et Tab. V. π in manu sinistra. Et Tab. IX. e in manu dextra.

Ab exteriori parte, Tab. VIII. ggh in manu dextra. Et Tab. VII. 6.7 in manu dextra. Et Tab. VI. 7.8 in manu dextra. Et Tab. V. 29. 30 in manu dextra. Dein Tab. IV. s u in manu sinistra. Et Tab. III. c d in manu sinistra. Et Tab. II. π π in manu sinistra. Et Tab. I. FG in manu sinistra. Et Tab. IX. ν ξ in manu sinistra.

METACARPI MANUS.

FIGURAE XXV.

Adductor metacarpi digiti minimi manus.

a Origo à posteriore eademque paullo infra mediam parte extremi fere processus incurvi ossis cuneiformis carpi: & b à proxima exteriori ligamenti carpi interioris, infra processum illum.

c c His partibus insertus est ossi metacarpi minimi, juxta capita ejus: & inter ea etiam per totam longitudinem; posteriori scilicet & eidem interiori parti ossis illius.

In *Syntaxi*, Tab. III. U &c. in manu dextra. Dein Tab. II. χ χ in manu dextra, tectus Abductore digiti minimi manus ψ , & Flexore parvo τ . Dein Tab. I. f in manu dextra, tectus Abductore digiti minimi c, Flexore parvo h, Palmare brevi gg, aponeurosi Palmaris longi γ .

Praeterea Tab. VII. π π in manu sinistra: & a in dextra. Et Tab. IX. l in manu dextra.

VOLAE.

FIGURAE XXVI.

Palmaris longus, & brevis.

a--o *Palmaris longus.*

b Principium tendineum oriens ab extrema interiore parte condyli posterioris ossis humeri: quod principium deinde per eum excurrit c. Pertinet autem ad caput tendineum commune, quo cum aliis ab hoc condylo oritur. Separatumque ab eo, illo modo, quo in Radiali interno dictum, ad a Fig. 9. Tab. XIX.

d Tendo, in quem abit.

e Aponeurosis, in quam tendo ille dilatescit; partem accipiens à ligamento carpi interiori. Eaque aponeurosis in quatuor portiones f.g.h.i, ad digitos procedentes, primum leviter distincta, deinde magis, ut non nisi filis tendineis transversis k.k.k cohaerent.

TABULAE MUSCULORUM VIGESIMAE EXPLANATIO.

ll: ll: ll: ll Extrema bicornia, in quae portio quaeque ad digitum pertinens, abit. Eaque se adnectunt ligamento transverso, quod est ad radices digitorum, cujusque tum illam partem, quae inter duo cujusque portionis cornua m.m.m.m; tum illam, quae inter cornua duarum inter se proximarum portionum n.n.n, vestit.
 Et ad superiorem quoque ejus ligamenti partem exigua se portione affigunt mediae latitudini partis internaе ossium metacarpi.
 o Portio, quam dat Abductor brevis pollicis manus; rescissa ab eo.
 In Syntaxi, Tab. I. 2--1 in brachio; ubi à principio subjectus Pronatori terti.

Præterea Tab. V. L in cubito, & r in manu sinistra. Et Tab. IX. 1ξ in brachio dextro.
 pp *Palmaris brevis*, in fasciculos inaequaliter distinctus.
 qq Hic abscedit à principio aponeurosis Palmaris longi. Abscedit etiam ab exteriori parte ligamenti carpi interioris, juxta pollicem.
 rr Extrema, quae abeunt in tendineum manus post tegumenta sequens, & ad os metacarpi manus quartum pertinens involucrum.
 In Syntaxi, Tab. I. gg in manu dextra; ubi pars principii (ut hic) subjacet aponeurosi Palmaris longi γ.
 Præterea Tab. V. σσ in manu sinistra. Et Tab. IX. h in manu dextra.



H. S. ALBINI

MUSCULORUM TABULA XXI.

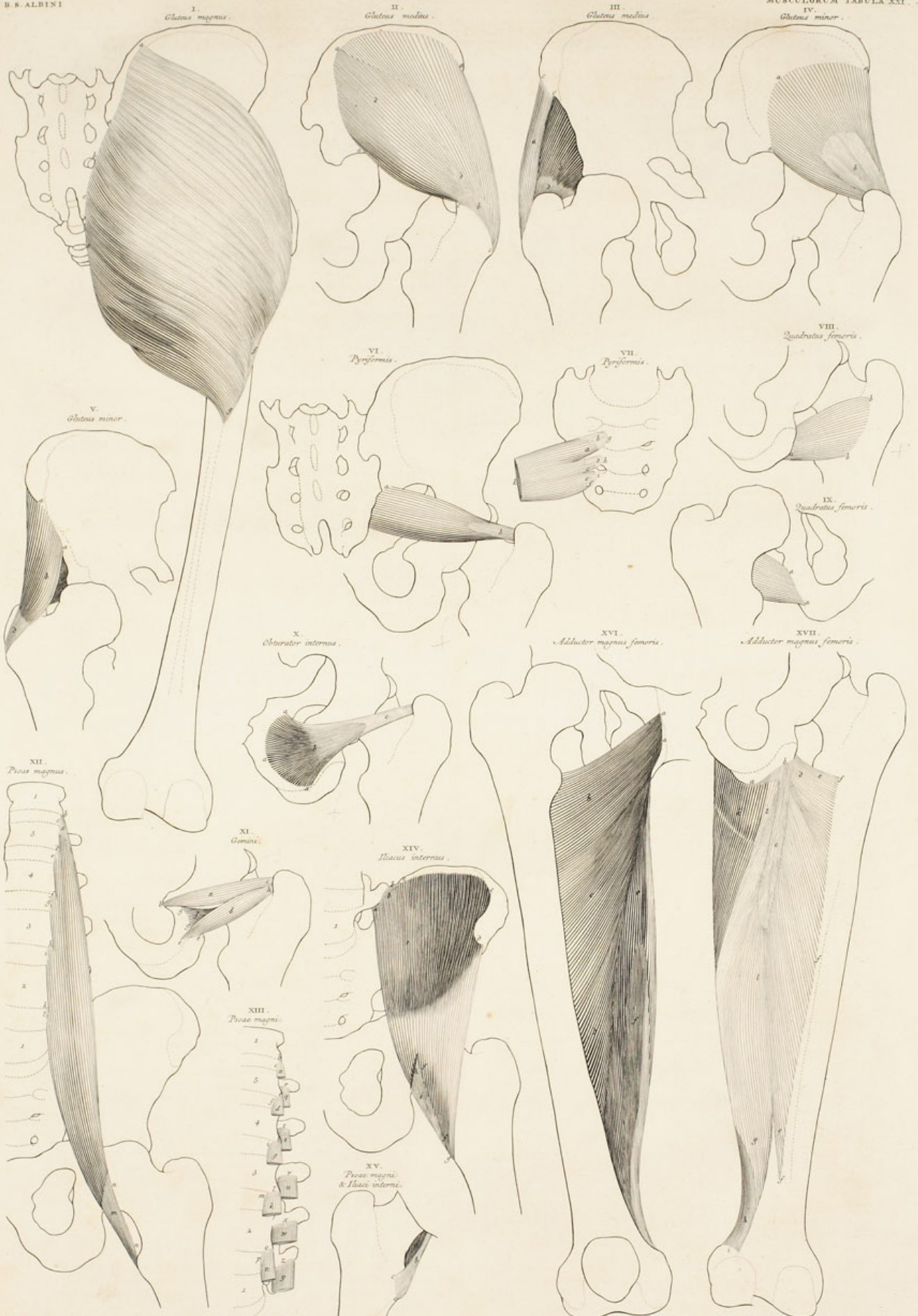

H. Wandelaar de zyga corporis humani delineavit: Deoque incidit.

Prostat Litterae Batavorum apud J. & W. Verboek, Bilib. 1740.

TABULAE ANATOMICAE PRIMAE ET VIGESIMAE MUSCULORUM HOMINIS EXPLANATIO.

FEMORIS.

Adde Tab. XXII. Fig. 1. 2. 3. 4. 5. 6. 7. 8. Adde & *Tenforem vaginae femoris*, Fig. 8. Tab. XXIII.

FIGURAE I.

Gluteus magnus.

Caro in fasciculos inter se laxius cohaerentes extrinsecus congeſta.
aa Ortus ab offe ilium, ad exteriorem marginem partis posterioris cristae, qua hoc os ultra sacrum retrorsus porrectum. Oritur principio tendinoso.
Quin & tam pertinaciter adhaeret ligamento, quod ab offe sacro ad cristam ilium, illique, quod ab eodem offe ad ischion deductum; itemque vaginae tendinosae, qua extrinsecus obductus, ut ab iis etiam oriri videatur. Et à principio continuatus est tendineo principio Latissimi dorsi, communisque capitis Longissimi dorsi & Sacrolumbalis. Vide Tab. V. dd in nate.
b Hac parte oritur à margine externo ossis sacri.
c Hac à tuberculo primo eorum, quae sunt à latere hiatus, in quem spinae dorsi canalis, medullam spinalem continens, exit.
d Hac ab articulo processuum obliquorum ossis sacri coccygisque.
e Hac à latere coccygis.
f Tendo, in quem abit. Is se inferit eminentiae femoris, quae per posteriorem ejus partem à radice trochanteris majoris deorsum porrecta; & superiori quidem parti ejus se inferit, quoad illa maxime eminere & inaequalis esse solet. Et conjungit se quoque cum vagina tendinea, quae femori adjacentes musculos complectitur.
g Hac parte conjungit se cum Vaso externo.
In *Syntaxi*, Tab. V. γ in nate. Praeterea Tab. IX. wxy in coxa. Et Tab. I. A in femore.

FIGURAE II.

Gluteus medius, à parte posteriore.

aaa Origo à dorsi ossis ilium latitudine tota, juxta cristam ejus.
b Extremum tendineum, cc trochanteri majori, à radice ejus ad summum verticem, oblique affixum.
dd Vestigium à Gluteo magno impressum.
Adde Fig. 3.
In *Syntaxi*, Tab. VI. i & c. in inferiore trunci parte. Dein Tab. V. Y in nate; ubi caeterum tectus Gluteo magno γ. Praeterea Tab. IX. t in coxa, pari modo tectus Gluteo magno w.

FIGURAE III.

Gluteus medius, à parte priorie.

a Pars exterior. b interior.
cc Origo à crista ilium.
d Pars tendinea, qua extremum tendineum ab interiore parte incipit.
Adde Fig. 2.
In *Syntaxi*, Tab. II. s in trunco; ubi caeterum post Gluteum minorem u. Dein Tab. I. K in femore; ubi ex parte post Tenforem vaginae femoris M.

FIGURAE IV.

Gluteus minor, à parte posteriorie.

aaa Prima origo à dorso ossis ilium; à cujus amplitudine illa tota oritur, quae est inter ortum Glutei medii, ischiique principium, & ab ipsius ischii orae posterioris superiore parte.
b Pars tendinea, qua extremum tendineum ab exteriorie parte incipit.
Adde Fig. 5.
In *Syntaxi*, Tab. VII. z & c. in coxa. In Tab. VI. subjacet Gluteo medio i in inferiore trunci parte, & Pyrifirmi n.

FIGURAE V.

Gluteus minor, à parte priorie.

aa Ortus ab offe ilium.
b Pars exterior. c interior.
d Extremum tendineum, quod definit ad eam prioris partis trochanteris majoris partem, quae est juxta latus ejus externum, à radice ejus usque ad partem superiorem. Vide Tab. III. f in trunco.
Adde Fig. 4.
In *Syntaxi*, Tab. III. ε--σ in trunco; ubi subjacet Iliaco interno ε. Dein Tab. II. u in trunco; subjacens Iliaco interno γ in femore, & Recto cruris x. In Tab. I. subjacet Tenfiori vaginae femoris M in femore.

FIGURAE VI.

Pyrifirma, à parte posteriorie.

a Ortus ab exteriorie parte orae posterioris ejusdemque inferioris ossis ilium,

juxta sacrum.
b Tendo, in quem abit: quique pertinet ad internam partem medii cacuminis trochanteris majoris.

Adde Fig. 7.
In *Syntaxi*, Tab. VI. n in inferiore trunci parte; ubi partem Gluteus medius i tegit, partem Geminorum superior q; pars pone os sacrum. In Tabula V. subjacet Gluteo magno γ in nate.

FIGURAE VII.

Pyrifirma, à parte priorie.

ab. cd. ef Portiones tres, quibus à priorie parte ossis sacri oritur; ab initio tendineae, b. d. f.
g Earumque superior oritur à priori parte corporis secundi ossis sacri, mox supra foramen secundum.
h Media à priorie parte illius processus, qui inter foramen secundum & tertium est.
i Inferior à priori parte processus, qui inter foramen tertium & quartum.
k Hac truncatus.
Adde Fig. 6.

FIGURAE VIII.

Quadratus femoris, à parte posteriorie.

a Principii pars tendinea.
bb Extremum inferum ossis femoris oblongae eminentiae, quae partim è posteriore parte radice trochanteris majoris, partim infra eam, eminent.
Adde Fig. 9.
In *Syntaxi*, Tab. VI. z in inferiore trunci parte; ex parte subjacet Geminorum inferiori s, & delitescens post Bicipitem cruris x in femore, cum Semimembranofo. Et quod ibi nudum, id in Tab. V. subjacet Gluteo magno γ in nate.

FIGURAE IX.

Quadratus femoris, à parte priorie.

aa Origo ab exteriorie margine tuberis ischii.
Adde Fig. 8.

FIGURAE X.

Obturator internus.

aaa Origo à priorie parte, eaque plus quam dimidia, ambitus foraminis magni ossis coxae, principio tendinoso: unde primum per latus pelvis procedit retrorsum; deinde se circum ischii marginem flectit b, per finem, qui inter ejus acutum processum imumque tuber est: posteaque decurrit per dorsum ischii.
c Tendo, in quem abit; pertinens ad internam eandemque priorie partem cacuminis trochanteris majoris.
In *Syntaxi*, Tab. VII. o--π in coxa; ubi, ut hic, ipso extremo delitescit post trochanterem majorem. Dein Tab. VI. wxy in inferiore trunci parte; ubi à principio delitescit post Levatorem ani e, & Coccygeum d; extremo subjacet Geminis q. s. Et quod nudum, id in Tab. V. tectum Gluteo magno γ in nate.

FIGURAE XI.

Gemini.

a Geminorum superior, b oriens ab exteriorie parte extremi processus acuti ischii, juxta finem, per quem Obturator internus se flectit.
c Extremum tendineum.
d Geminorum inferior, e e oriens ab exteriorie parte tuberis ischii, juxta inferiorem partem sinus, per quem se Obturator internus flectit.
f Principii pars interior, gg oriens extrinsecus ab ischio, à lunato termino illius sinus, per quem Obturator internus se flectit.
h Extremum tendineum.
Extrema cum tendine Obturatoris interni conjuncta, cum eo se inferunt internae eidemque priori parti cacuminis trochanteris majoris.
In *Syntaxi*, Tab. VI. q. s in inferiore trunci parte; ubi pars tecta Obturatore interno wy; ipsa extrema, ut hic, delitescunt post trochanterem majorem. Caeterum in Tab. V. subjacet Gluteo magno γ in nate.

FIGURAE XII.

Psoas magnus.

a Capitis primi principium tendineum, b oriens ab imo margine corporis vertebrae primae dorsi, & c à ligamento, quod inter corpus illud corpusque quintae lumborum intercedit. Aliis & à proxima superiore parte corporis illius quintae.

TABULAE MUSCULORUM PRIMAE ET VIGESIMAE EXPLANATIO.

de Capitis secundi principium tendineum, d oriens ab imo margine corporis vertebrae quintae lumborum, & e à ligamento, quod inter corpus illud & corpus quartae intercedit: & aliis ab ipsa etiam proxima superiore parte corporis quartae.

f g Capitis tertii principium tendineum, f oriens ab imo margine corporis vertebrae quartae lumborum, & g à ligamento, quod inter corpus illud & corpus tertiae intercedit: & aliis etiam à corporis tertiae parte proxima superiore.

h i Capitis quarti principium tendineum, h oriens ab imo margine corporis vertebrae tertiae lumborum, & i à ligamento, quod inter corpus illud & corpus secundae intercedit: & aliis etiam à corporis secundae parte proxima superiore.

k l Capitis quinti principium tendineum, k oriens ab imo margine corporis vertebrae secundae lumborum, & l à ligamento, quod inter corpus illud & corpus primae intercedit: & aliis etiam à corporis primae parte proxima superiore.

m Tendo, in quem abit.

nn Hinc caro Iliaci interni, quae se ad tendinem illum adjungit, rescissa.

Adde Fig. 13. & 15.

In *Syntaxi*, Tab. IV. t &c. in trunco; ubi ex parte tectus Pfoa parvo rs, & Diaphragmate QR. Dein Tab. III. r v in femore; ubi non nisi pars, quae in femore est, apparet. Dein Tab. II. z in femore; ex parte tectus Obliquo interno abdominis O in trunco, itemque Pectineo r in femore. Dein Tab. I. F in femore, tectus Obliquo externo abdominis uv in trunco, & Pectineo E in femore, & Sartorio H.

A latere, Tab IX. o in sinistra coxa.

FIGURAE XIII.

Pfoae magni capita.

Omnia à Pfoa rescissa, cui illa, quae à corporibus vertebrarum oriuntur, ex parte subiecta: illa autem, quae à processibus transversis, in totum.

a. d. g. k. n Capita quinque, quae à corporibus vertebrarum ligamentisque intermediis oriuntur.

a Primi principium tendineum, b oriens ab imo margine corporis vertebrae primae dorsi, & c à ligamento, quod inter corpus illud & corpus quintae lumborum intercedit.

d Secundum, quod tendineo principio e f oritur e ab imo margine corporis vertebrae quintae lumborum, & f à ligamento, quod inter corpus illud & corpus quartae intercedit.

g Tertium, quod tendineo principio h i oritur h ab imo margine corporis vertebrae quartae lumborum, & i à ligamento, quod inter corpus illud & corpus tertiae intercedit.

k Quartum, quod tendineo principio l m oritur l ab imo margine corporis vertebrae tertiae lumborum, & m à ligamento, quod inter corpus illud & corpus secundae intercedit.

n Quintum, quod tendineo principio o p oritur o ab imo margine corporis vertebrae secundae lumborum, & p à ligamento, quod inter corpus illud & corpus primae intercedit.

q. s. u. w. y Capita quinque, quae oriuntur à priore & eadem inferiore parte processuum transversorum vertebrarum lumborum.

q Primum, tendineo principio r oriens à processu transverso quintae.

Secundum, tendineo principio t oriens à processu transverso quartae.

u Tertium, principio tendineo v oriens à processu transverso tertiae.

w Quartum, principio tendineo x oriens à processu transverso secundae.

y Quintum, principio tendineo z oriens à processu transverso primae.

Adde Fig. 12. & 15.

FIGURAE XIV.

Iliacus internus.

a Hac portione oritur à posteriore parte processus transversus vertebrae primae lumborum.

b Origo à ligamento k.

ccd Prima origo ab interna amplitudine ossis ilium, mox infra cristam: à cujus porro amplitudinis parte superiore tota oriri pergit.

Infra d, ubi cristam à priori parte definit, praeterea oritur ab ora priore ossis ilium, ac deinde ab ambitu interno, ac porro ab inferiore parte radicis tuberculi, quod ex eadem illa ora eminet; atque etiam à vicina parte capsulae articulum coxae continentis.

e Pars concava, quae cavum abdominis spectat.

ff Hic caro ad tendinem Pfoae magni accedit: accedit & subtus.

g Infra quem tendinem se caro ipsi quoque femori inserit.

h Hinc rescissus Pfoas magnus.

i Tendo communis Pfoae magno cum Iliaco interno.

Adde Fig. 15.

In *Syntaxi*, Tab. IV. y in trunco; ex parte subiectus Pfoae magno t. Dein Tab. III. s in femore; ubi non apparet nisi pars quae in femore est; tecta etiam partim Transverso abdominis pp in trunco, partim Pfoa magno r v in femore. Dein Tab. II. y in femore; tectus Obliquo interno abdominis OO in trunco, Pfoa magno z in femore, & Pectineo r, & Recto cruris x. Dein Tab. I. G in femore; tectus Obliquo externo abdominis u in trunco, Pfoa magno F in femore, & Sartorio H.

k Ligamentum, à processu transverso primae lumborum ad proximam partem cristae ilium pertinens.

FIGURAE XV.

Pfoae magni & Iliaci interni extremum, à parte posteriore.

a Iliaci interni.

Adde Fig. 14.

In *Syntaxi*, Tab. VIII. s (& reliquum quoque hujus Iliaci s) in coxa & femore; ubi partem extremi tegit Obturator externus t. Dein Tab. VII. y in coxa & femore; pariter tecta parte Obturatore externo s. Et quod nudum, id in Tab. VI. post Quadratum femoris z in inferiore trunci parte.

b Tendo communis Pfoae magno cum Iliaco interno, c c infertus trochanteri minori, eumque quasi comprehendens.

Adde Fig. 12. & 13.

In *Syntaxi*, Tab. VIII. π in coxa & femore; ubi pars extremi tecta Obturatore externo t, & Adductore magno femoris u. Dein Tab. VII. ω in coxa & femore; ubi extremi pars eodem modo tecta Obturatore externo s, & Adductore magno femoris O. Et quod nudum, id in Tab. VI. post Quadratum femoris z in inferiore trunci parte.

Reliquum autem Pfoae magni, Tab. VIII. ρ in coxa. Dein Tab. VII. y in coxa. Dein Tab. VI. m in inferiore trunci parti; caeterum delitescens post Pyriformem n, & Gluteum medium i.

FIGURAE XVI.

Adductor magnus femoris, à parte priore.

aa Origo ab exteriori parte marginis extremi ossis pubis, juxta synchondroses: unde usque ad tuber ischii oriri pergit.

b. c. d. Partes, inter se leviter, & maxime fibrarum decursu, distinctae; quae simul efficiunt extremum superius, femoris lineae posteriori per longitudinem infertum.

ef Pars magis distincta, abeans deinde in extremum inferius, quod ad condylum interiore pertinet. f tendo è carne nascens.

Adde Fig. 17.

In *Syntaxi*, Tab. IV. α μ ν ζ in femore; ubi pars tecta extremo communi Pfoae magni & Iliaci interni x. Dein Tab. III. Δ Δ Θ Α Ξ in femore; ubi caeterum tectus eodem communi extremo Pfoae magni & Iliaci interni υ s, & Adductore brevi femoris ϕ, & Gracili ψ. Dein Tab. II. π in femore; caeterum tectus communi extremo Pfoae magni & Iliaci interni z y, Pectineo r, Adductore longo femoris Δ, Gracili Α, Vasto interno s. Dein Tab. I. C in femore; caeterum tectus Sartorio H, Adductore longo femoris D, Gracili B, caeterisque, quibus in Tab. II.

FIGURAE XVII.

Adductor magnus femoris, à parte posteriore.

ab Origo ab exteriori parte tuberculi ischii, ad imum ejus usque: a parte tendinosa, b tendinea, quae c per carnem excurrit.

d Pars è priori parte veniens, ubi per altitudinem ossis pubis oritur.

ee Extremum latum, quod sine aliquantulum tendinoso, ossi femoris fff infertum; asperae lineae, quae est in ejus postica parte, totam lineam illius tenens longitudinem.

g Extremum inferius, quod in tendinem h abit, i infertum mediae superioris parti lateris interni condyli interni femoris.

k Vestigium à Gluteo magno impressum.

ll Tota haec pars concava, ob vestigium impressum à Semimembranofo & Semitendinoso.

Adde Fig. 16.

In *Syntaxi*, Tab. VIII. τ--D in femore. Dein Tab. VII. KN in femore; subiectus praeterea Semimembranofo AC, & Bicipitis cruris capiti breviori P. Dein Tab. VI. ϵϵ in femore; praeterea subiectus Bicipiti cruris s λ, Semitendinoso s π, Semimembranofo ϕ; & à principio delitescens post Transversum perinaei h, & Transversum alterum g, in inferiore trunci parte. Dein Tab. V. θ in femore; subiectus Semimembranofo ρ, & Semitendinoso π, ut Tab. VI; praetereaque Gluteo magno γ in nate.

B. S. ALBINI

I. Adductor longus femoris.

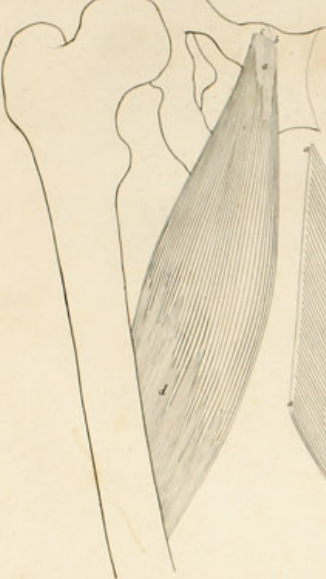

II. Adductor longus femoris.



III. Adductor brevis femoris.

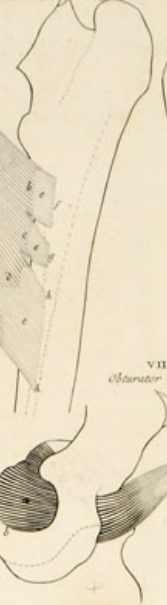

IV. Adductor brevis femoris.

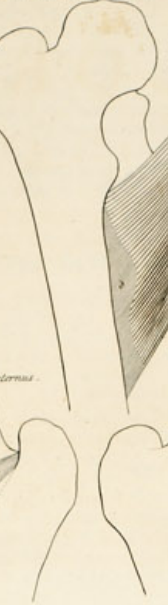

V. Pectineus.

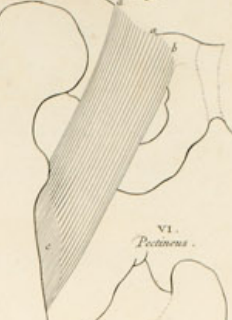

VI. Pectineus.



VII. Obturator externus.



VIII. Obturator externus.



IX. Semimembranosus.

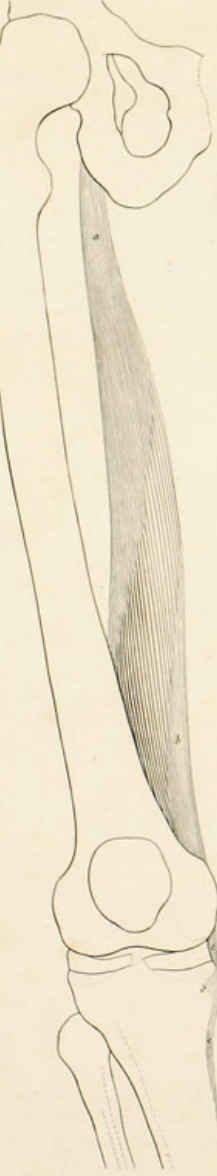

X. Semimembranosus. Biceps cruris.

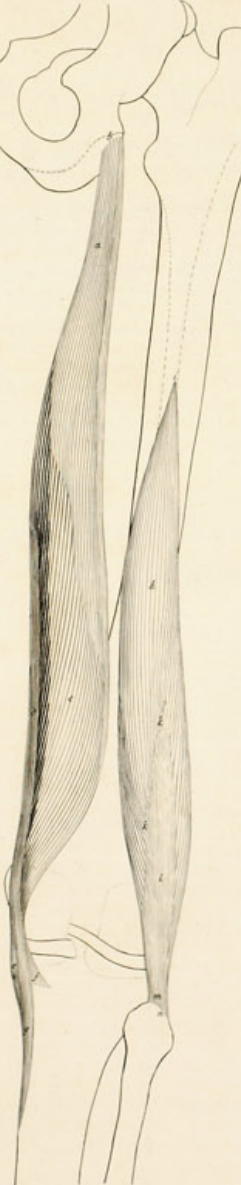

XI. Semitendinosus. Biceps cruris.

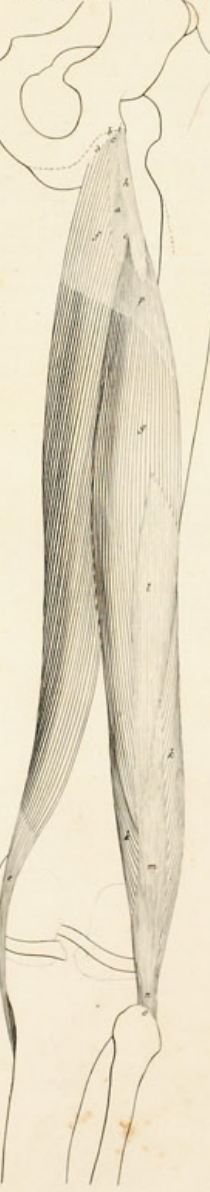

XII. Biceps cruris. Semitendinosus.

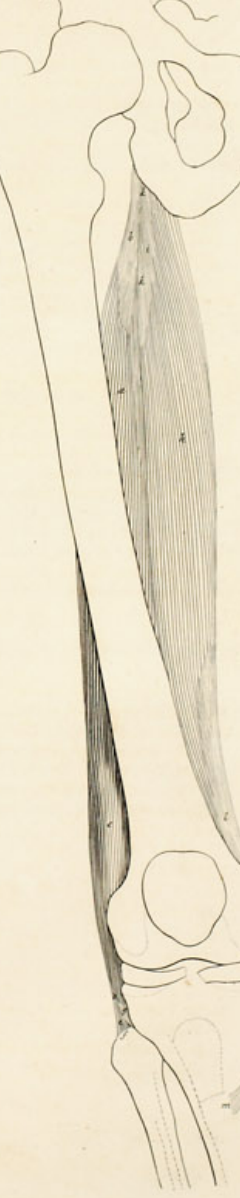

Il. Wandelaar ad ipsa corpora humanum delensavit, demum incidit.

Prestat. Leidae Batavorum apud J. & H. Neuberger, Bibliop. 1741

TABULAE ANATOMICAE SECUNDAE ET VIGESIMAE

MUSCULORUM HOMINIS

E X P L A N A T I O.

FEMORIS RELIQUI

Adde Tab. XXI.

FIGURAE I

Adductor longus femoris, à parte priore.

a Principium tendineum, b è ligamento, quo synchondrosis ossium pubis ab exteriori parte constricta, oriens, statim juxta internam partem tuberculi, quod in pubis ossis priore eademque superiore parte: & c ab ipso illo tuberculo.

d Pars tendinosa extremi.

Adde Fig. 2.

In *Syntaxi*, Tab. II. Δ ⊙ in femore; tectus Vasto interno φ ζ, & Gracili Δ ζ; & delitescens etiam post testem cum Cremastere p. Dein Tab. I. D in femore, tectus Sartorio H, Gracili B; & pariter delitescens post testem cum Cremastere z.

A latere, Tab. IX. m in sinistra coxa, pedeque.

FIGURAE II

Adductor longi femoris extremum, à parte posteriore.

aa Pars carnea truncata.

b Extremi pars tendinea, c c inserta mediae fere longitudini femoris, ibique asperae eminentiae, quae longitudinem illam à posteriore parte discernit.

Adde Fig. 1.

FIGURAE III

Adductor brevis femoris extremum, à parte posteriore.

aa Pars carnea truncata.

b, c, d Ad extremum tripertita est: quarum portionum haec pars e tendinea. f, g, h h Inferatae asperae eminentiae, quae longitudinem femoris à posteriore parte discernit: & superiori quidem ejus parti, quae mox infra trochanterem minorem est.

Adde Fig. 4.

FIGURAE IV

Adductor brevis femoris, à parte priore.

a Caput extrinsecus tendinosum, b oriens à priori parte ossis pubis juxta synchondrosim, infra ortum Adductoris longi: & c nascens etiam è ligamento synchondrosim illam continente.

d Extremum tendinosum.

Vestigia à Pectineo & Adductore longo femoris impressa.

Adde Fig. 3.

In *Syntaxi*, Tab. III. ψ ρ Γ in femore; tectus Gracili Ω, Iliaco interno cum Pfoa magno ε ν, & extremo suo post os femoris delitescens. Et quod ibi nudum, id in Tab. II. sub Adductore longo Δ ⊙ in femore, & Pectineo Γ, & Vasto interno φ ζ.

FIGURAE V

Pectineus, à parte priore.

aa b Origo, aa ab oblonga eminentia, quam superior pars ossis pubis per longitudinem suam usque ad tuberculum, quod in priore parte juxta synchondrosim habet, exigit: b & ab ipso illo tuberculo.

c Extremum tendineum.

Adde Fig. 6.

In *Syntaxi*, Tab. II. Γ in femore; tectus Adductore longo femoris Δ, Vasto interno φ ζ, Pfoa magno z cum Iliaco interno y, Obliquo interno abdominis O in trunco; & delitescens etiam post Cremastere p q in trunco. Dein Tab. I. E in femore; pariter tectus Adductore longo femoris D, & praeterea Sartorio H, & Obliquo externo abdominis v in trunco; & delitescens quoque post Cremastere z in trunco.

A latere, Tab. IX. n in sinistra coxa, pedeque.

FIGURAE VI

Pectinei extremum, à parte posteriore.

aa Pars carnea hic truncata.

b Extremum tendineum, c c insertum asperae ossis femoris lineae, à trochantere minore aliquantum deorsum ductae.

Adde Fig. 5.

FIGURAE VII

Obturator externus, à parte posteriore.

a Pars quae foramen magnum ossis coxae obturat.

bb Originis pars ab interiore margine foraminis magni ossis coxae.

c Extremi pars tendinea. Tendo extremus insertus posteriori parti lateris interni radice trochanteris majoris.

Adde Fig. 8.

In *Syntaxi*, Tab. VIII. ρ ρ ρ τ in coxa; ex parte delitescens post Adductorem magnum femoris u. Dein Tab. VII. ζ ζ φ in coxa; tectus Obturatore interno ⊙ - π, & ex parte delitescens post Adductorem magnum femoris O, & Semimembranosum B, in femore. Dein Tab. VI. v v in inferiore trunci parte; tectus Obturatore interno w y, Geminorum inferiore s, Quadrato femoris z; delitescensque ex parte post Coccygeum d: & qua nudus, post Gluteum magnum in Tab. V. γ in nate.

FIGURAE VIII

Obturator externus, à parte priore.

aa Principium tendinosum, bbb procedens à priori parte ossis pubis & ischii, ab usque, qua dimidiam, eamque priorem, partem ambitus foraminis magni ossis coxae faciunt, à superiore foraminis parte ad ima usque oriens.

Adde Fig. 7.

In *Syntaxi*, Tab. IV. α β in trunco; tectus Adductore magno femoris x λ in femore, & Pfoa magno cum Iliaco interno x. Dein Tab. III. φ ζ in trunco & femore; eodem modo tectus Adductore magno femoris Δ, & Pfoa magno cum Iliaco interno v, & praeterea Adductore brevi femoris ψ u. Et quod nudum in Tab. III. id in II. subjacet Pectineo Γ in femore.

CRURIS

Adde Tab. XXIII. Fig. 1. 2. 3. 4. 5. 6. 7.

FIGURAE IX

Semimembranosus, à parte priore.

a Tendo, quo incipit.

b Caudae tendineae ortus ex carne: c quae post in totum tendo, d praecipue insertus capiti superiori tibiae, mox sub fummo rotundulo margine ejus, ab interno latere, juxta partem posteriorem.

e Aponeurosis prior, inserta margini tibiae, ab ea parte, cui ipsa se caudae pars praecipua affigit.

Adde Fig. 10. a-g.

In *Syntaxi*, Tab. III. π ζ φ in femore; tectus Gracili ψ A B, Adductore magno femoris Δ ⊙ A, & supra Quadrato. Caeterum, quod in hac III. Tab. nudum, in II. tectum Vasto interno ζ in femore. In prima etiam post caput interius Gemelli.

FIGURAE X

Semimembranosus, & Bicipitis cruris caput breve, à parte posteriore.

a-g Semimembranosus.

a Tendo, quo incipit, b oriturque à superiore parte dorsi tuberis ischii, juxta externum latus.

c Venter carnes.

d Caudae tendineae ortus ex carne.

e Pars caudae illius praecipua, pertinens ad caput superius tibiae.

f Eiusdem aponeurosis posterior, quam inserit eminentiae obliquae & inaequabili, quae infra posteriorem partem radice capitis superioris tibiae, qua id sustinet condylum internum femoris.

g Aponeurosis prior, quam inserit margini interno tibiae.

Capiti ejus, superiorique parti ventris, à Semitendinoso sinus impressus.

Adde Fig. 9.

In *Syntaxi*, Tab. VII. A-G in femore; tectus Gracili H I. Dein Tab. VI. φ - Γ in femore; tectus eodem modo Gracili ρ τ, & praeterea Semitendinoso ε - ε, & Bicipite cruris θ λ. Dein Tab. V. η ζ, in femore; tectus iisdem, quibus in Tab. VI. & praeterea Gemello π ζ in crure.

A latere, Tab. IX. P Q R S in pede dextro.

h & c. Bicipitis cruris caput breve.

i Oritur fere in media longitudine femoris, ab inferiore parte asperae eminentiae, quae per longitudinem posticae partis femoris porrecta. Oritur & à sepimento tendineo, quod ipsi Vastoque externo interjectum.

kk Rescissa pars tendinis, quae à capite longiore oritur.

l Pars tendinis, quae augetur accessione carnis capitis brevioris.

m Extremus tendo, n insertus exteriori parti capitis superioris fibulae.

Adde Fig. 11. g - p. & Fig. 12. a - g.

In *Syntaxi*, Tab. VII. P & c. in femore. Dein Tab. VI. λ λ & c. in femore; tectum capite longiore θ μ. Sic & Tab. V. τ τ & c. in femore; tectum longiore ε ν.

TABULAE MUSCULORUM SECUNDAE ET VIGESIMAE EXPLANATIO.

FIGURAE XI.

Semitendinosus & Biceps cruris, à parte posteriore.

a--f *Semitendinosus*.
 a Principii pars tendinea, b oriens à dorso tuberis ischi, cum capite longiore Bicipitis cruris; & deinde c c conjuncta cum principio tendineo capitis illius; à quo principio abscedit.

d Carneae principii partis, quae aliis tendinea, ortus à dorso tuberis ischi.

e Tendo, in quem abit.

f Vestigium à Gluteo magno impressum.

Adde Fig. 12. h--m.

In *Syntaxi*, Tab. VI. s--s in femore; tectus Bicipitis cruris capite longiore θ , & in fine post Semimembranosum r. Dein Tab. V. π in femore; tectus pariter Bicipitis cruris capite longiore σ , & Semimembranosus, praetereaque Gluteo magno γ in nate.

A latere, Tab. IX. TU in pede dextro, & z in femore sinistro.

g &c. *Biceps cruris*.

g Caput longius.

h Tendo, quo incipit, i oriturque fere à medio partis superioris dorsi tuberis ischi, à principio conjunctus cum principio Semitendinosi.

kk Caput brevius.

l Tendo communis, in quem desinunt duo capita; l oriens primum è superficie carnis capitis longioris, m auctus deinde accessione capitis brevioris, posteaque n brevi extremo pertinens o ad exteriorem partem capitis superioris fibulae.

p Vestigium à Gluteo magno impressum.

Adde Fig. 10. h--n. & Fig. 12. a--g.

In *Syntaxi*, Tab. VI. δ -- ξ in femore. Dein Tab. V. σ -- χ in femore; tectus

Gluteo magno γ in nate.

A latere, Tab. IX. a-- ξ in pede sinistro.

FIGURAE XII.

Biceps, & Semitendinosus, à parte prior.

a--g *Biceps cruris*.

a Caput longius. b tendo, quo incipit, quique per ejus principium, ab ea parte, qua contingit Semitendinosum, diu excurrit.

c Caput brevius.

d Tendo extremus: cujus e pars praecipua, f exteriori parti capitis superioris fibulae inserta: g pars ad tibiam pertinens, ad exteriorem partem ejus, ante caput fibulae.

Adde Fig. 11. g--p. & Fig. 10. h--n.

In *Syntaxi*, Tab. III. CDEF in femore; caeterum post os femoris, & Adductorem magnum femoris $\Delta\Delta\Theta$. Dein Tab. II. $\epsilon\epsilon\tau$ in femore & crure; ubi post Vastum externum λ . Dein Tab. I. $\pi\pi\pi$ in femore & crure; eodem modo post Vastum externum P, postque caput externum Gemelli, principiumque Plantaris.

h--m *Semitendinosus*.

i Tendinea pars principii; quae kk conjuncta cum principio tendineo capitis longioris Bicipitis cruris; à quo principio abscedit.

ll Tendo, in quem abit; m insertus lateri interno tibiae, mox infra Gracilem.

Adde Fig. 11. a--f.

In *Syntaxi*, Tab. II. ρ in crure; caeterum post Gracilem $\sigma\sigma$, & Adductorem magnum femoris. Dein Tab. I. α in crure; subjectus Sartorio ψ .



B. S. ALBINI

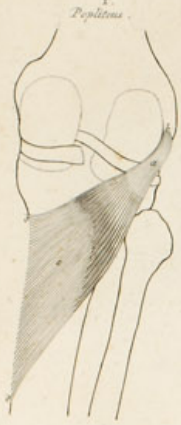

II.
Rectus cruris.



IV.
Sartorius.

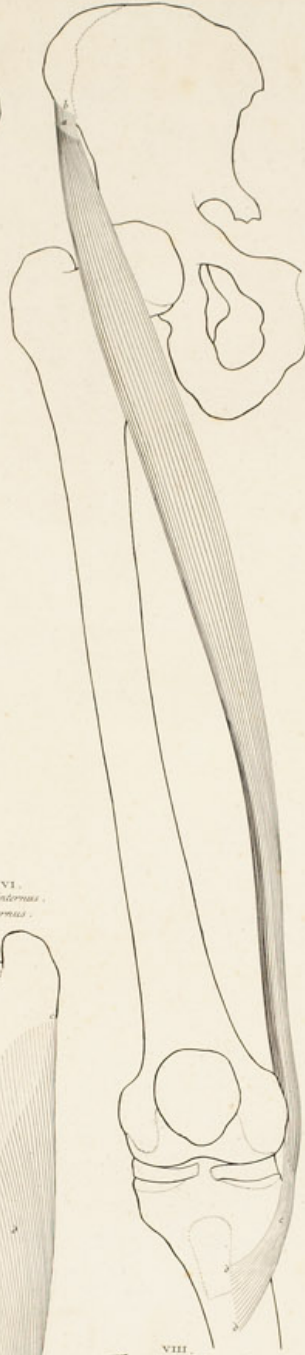

MUSCULORUM TABULA XXIII.

III.
Rectus cruris.



V.
Gracilis.

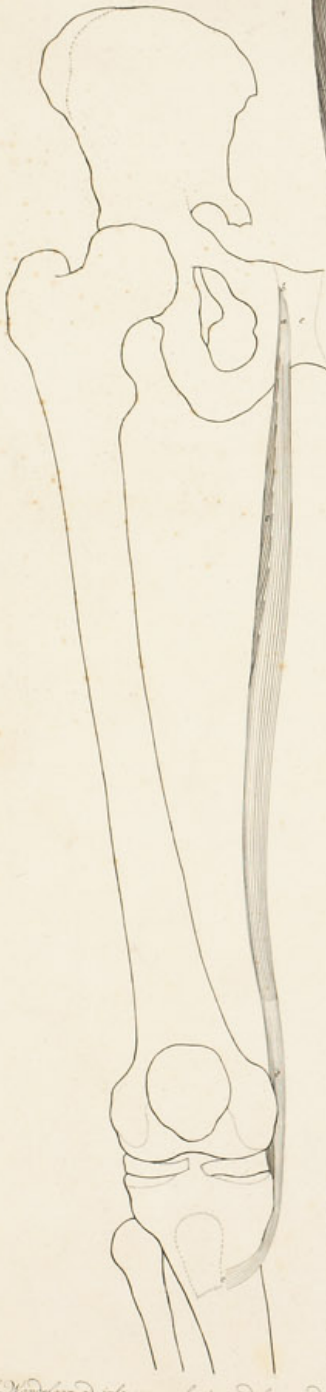

VI.
*Vastus internus.
& externus.*



VII.
*Vastus externus & internus,
cum Crurali.*



VIII.
Tensor vaginae femoris.



St. Mandelhaer ad saepe corpora hominum delineavit, demumque incidit.

Prostat Lipsiae, Batavorum apud J. W. C. Neubek, Bibliop. 1747.

TABULAE ANATOMICAЕ TERTIAE ET VIGESIMAE MUSCULORUM HOMINIS EXPLANATIO.

CRURIS RELIQUI

Adde Tab. XXII. Fig. 9. 10. 11. 12.

FIGURAE I

Popliteus.

a Tendo, quo incipit, b oriturque è sinu, qui est in medio partis inferioris lateris externi condyli exterioris femoris, mox supra marginem, quo is in tibia innititur.

Pars, quae oriri solet aut à genu cartilagine semilunari exteriori, aut à ligamento lato genu articuli, ea, quia subjacet musculo, exprimi nequivit.

c Pars tendinosa.

dd Extremum, quo se infert illi parti amplitudinis posterioris tibiae, quae est inter radicem capitis ejus superioris, eminentiamque obliquam, unde Solei origo: totaque ultimi extremi latitudine pertinet ad internum marginem tibiae, qui nempe spectat alterum crus.

In *Syntaxi*, Tab. VII. WXY in crure; tectus Bicipite cruris RS in femore, Gemelli capite exteriori T in crure, Semimembranoso G. Dein Tab. VI. AEP in crure; tectus pariter Bicipite cruris ξ in femore, Gemelli capite exteriori θ in crure, Semimembranoso Γ, & praeterea Plantari ζ, & Soleo A φ. Dein Tab. V. Δ in crure; tectus Bicipite cruris ρχ in femore, & Gemello AN in crure.

FIGURAE II

Rectus cruris, à latere.

a Tendo praecipuus, quo bb oritur à superiore parte tuberculi, quod in orapriore ossis ilium.

c Principium tendineum alterum, dd oriens à superiore & eadem posteriore parte marginis acetabuli, & à vicina parte capite articulum coxae continentis.

e Ab his principijs venter extrinsecus aliquandiu tendinosus.

f Tendo, in quem definit, g ex interiore parte musculi cito nasci incipiens. h hic truncatus.

Adde Fig. 3.

In *Syntaxi*, Tab. IX. λ--ν in pede sinistro; tectus Sartorio p, & Tenfore vaginae femoris q: & ABC in dextro.

FIGURAE III

Rectus cruris, à parte priore.

a Tendo praecipuus, bb oriens ab interiore parte tuberculi, quod in orapriore ossis ilium.

Juxta c principium tendineum alterum.

d Venter aliquandiu tendinosus, excurrentibus principijs tendineis.

ee Hinc fibrae ventris, quae in superficie sunt, à latitudine media in utrumque latus oblique deorsum vergunt.

f Tendo, in quem definit; g g quique se hic patellae infert: & subtus etiam inter gg.

h Aponeurosis, quae à tendine Recti excurrit per priora patellae, posteaque se priori parti ligamenti adjungit, quod à patella ad tibiam pertinet.

Adde Fig. 2.

In *Syntaxi*, Tab. I. T--X in femore; tectus Sartorio H, & Tenfore vaginae femoris M. Dein Tab. II. x, & ixλ in femore; tectus iliaco interno y, & Gluteo minore u in trunco.

i Ligamentum à patella ad tibiam pertinens.

kk Locus ubi subtus à patella oritur.

ll Hic tibiae infertum, totaque subtus hac parte m.

In *Syntaxi*, Tab. I. Δ@A in crure. Et Tab. II. μξ in crure.

A latere, Tab. IX. DEFG in pede dextro: & στν in sinistro.

FIGURAE IV

Sartorius.

a Principium extrinsecus tendinosum, b oriens ab extremo priore cristae ilium, proximaque parte orae prioris.

c Tendo, in quem abit; dd tibiae interno lateri juxta inferiorem partem tuberi, cui adnexum ligamentum à patella procedens, infertur.

In *Syntaxi*, Tab. I. H1φφ in femore & crure; ex parte delitescens post Vastum internum Y.

A latere, Tab. IX. KLM in pede dextro: & p in sinistro.

A parte posteriore, Tab. V. λ in femore.

FIGURAE V

Gracilis.

a Principium tendineum, juxta synchondrosē pubis oriens b à ligamento

synchondrosē illam confringente. Oritur & infra eam, à margine ossis pubis.

c Vestigium ab Adductore longo impressum.

d Tendo, in quem abit; e tibiae infertus, mox sub infertione tendinis Sartorii.

In *Syntaxi*, Tab. III. φ--B in femore. Dein Tab. II. ΔΞπ in femore & crure; in fine aliquantum tectus Semitendinoso ρ; ex parte delitescens post Vastum internum ζ, & testem cum Cremastere p in trunco. Dein Tab. I. B in femore; caeterum tectus Sartorio Hφφ, & delitescens post Vastum internum Y, & testem cum Cremastere z in trunco.

A parte posteriore, Tab. VII. HI in femore; supra post os pubis, infra post Semimembranosum E. Dein Tab. VI. στ in femore; infra post Semitendinosum ε, supra delitescens post Transversos perinaei h g in inferiore trunci parte. Dein Tab. V. ικ in femore; infra post Semitendinosum ρ, & Sartorium λ; supra post Gluteum magnum γ in nate.

A latere, Tab. IX. NO in pede dextro.

e Ligamentum, quo synchondrosis pubis à priori parte constricta.

FIGURAE VI

Vastus internus, & externus, à parte posteriore.

aab Vastus internus.

aa Origo ab obliqua eminentia, quae infra trochanterem minorem porrecta, ab ima radice colli femoris ad longam illam posteriorem femoris spinam pertinet; & deinde secundum hujus longitudinem totam, à parte ejus interiore.

b Pars à tota principii latitudine diu tendinosa.

Adde Fig. 7. k--p.

In *Syntaxi*, Tab. VI. υ in femore; tectus Gracili στ, Semimembranoso ρρχ, Adductore magno femoris κ. Dein Tab. V. μ in femore; tectus iisdem, & praeterea Sartorio λ.

ccde Vastus externus.

cc Origo ab externa parte radice trochanteris majoris, & secundum exteriorē spinam totius, quae à trochantere majore fere usque ad condylum externum eminet.

Partim quoque abscedit à sepimento tendineo, quo distinguitur à Bicipitis parte breviorē; hic remoto.

de Pars tendinosa. e vestigium à Gluteo magno impressum.

Adde Fig. 7. a--i.

In *Syntaxi*, Tab. VI. β--δ in femore; tectus Bicipite cruris θλμν. Dein Tab. V. φυ in femore; tectus pariter Bicipite cruris στφ, & praeterea post Gluteum magnum γ in nate.

FIGURAE VII

Vastus externus, & internus, cum Cruali, à parte priore.

abcdeffghii Vastus externus.

bc Ortus ejus ab eminentia obliqua, quae in priori parte femoris ad radicem colli inter trochanteres est; cd ab externa parte radice trochanteris majoris.

e Pars principii tendinosa.

fffg Insigne vestigium à Recto cruris impressum.

gh Tendo, ii infertus margini patellae, à parte externa, eique finitima superiore.

Adde Fig. 6. ccde.

In *Syntaxi*, Tab. II. δ--θ in femore; tectus Recto cruris ικ. Dein Tab. I. P--S in femore; tectus Recto cruris TV, & Tenfore vaginae femoris MO.

A latere, Tab. IX. υθικ in pede sinistro.

klnmno pp Vastus internus.

ll Hic vestigium à Recto cruris impressum.

m Ortus ab obliqua eminentia, quae infra trochanterem minorem ab ima radice colli femoris porrecta.

nn Hac parte carnem adjungit ad tendinem Crualis.

o Tendo, pp infertus margini patellae, à parte interna. Supra autem ponentem tendinem Vasti externi, connexus cum eo, procedit ad patellae marginem.

Adde Fig. 6. aab.

In *Syntaxi*, Tab. II. ζ--α in femore; tectus Recto cruris ικ. Dein Tab. I. YZR in femore; tectus Recto cruris TV, & Sartorio H.

A latere, Tab. IX. HI in pede dextro: & φ in sinistro.

qrs Crualis.

r Tendo è priori parte carnis nascens. Is se non multum supra genu, Vastorum tendinibus adjungit, ac dein post eos infert superiori parti patellae.

s Summus ortus, ab eminentia obliqua, quae in priori parte femoris ad radicem colli inter trochanteres. Porro autem à superiore plusquam dimidia parte longitudinis femoris oriri pergit, à priore exteriorēque ejus parte.

In *Syntaxi*, Tab. II. βγ in femore; tectus, ut hic, Vasto externo δ--θ, & interno ζ--α; praetereaque Recto cruris ικ. Et quod ibi nudum, id in Tab. I. post Rectum cruris T in femore.

TABULAE MUSCULORUM TERTIAE ET VIGESIMAE EXPLANATIO.

VAGINAE TENDINEAE FEMORIS.

FIGURAE VIII.

Tensor vaginae femoris.

a Principium tendineum, b oriens ab exteriori parte extremi prioris cristae

ilium.

c Extremum, unde rescissa pars tendinea, quam adjungit vaginae tendineae femoris.

In Syntaxi, Tab. I. MNO in femore; testis Sartorio III.

Matere, Tab. IX. qrs in sinistra coxa, pedeque.



H. S. ALBINI

MUSCULORUM TABULA XXIV.

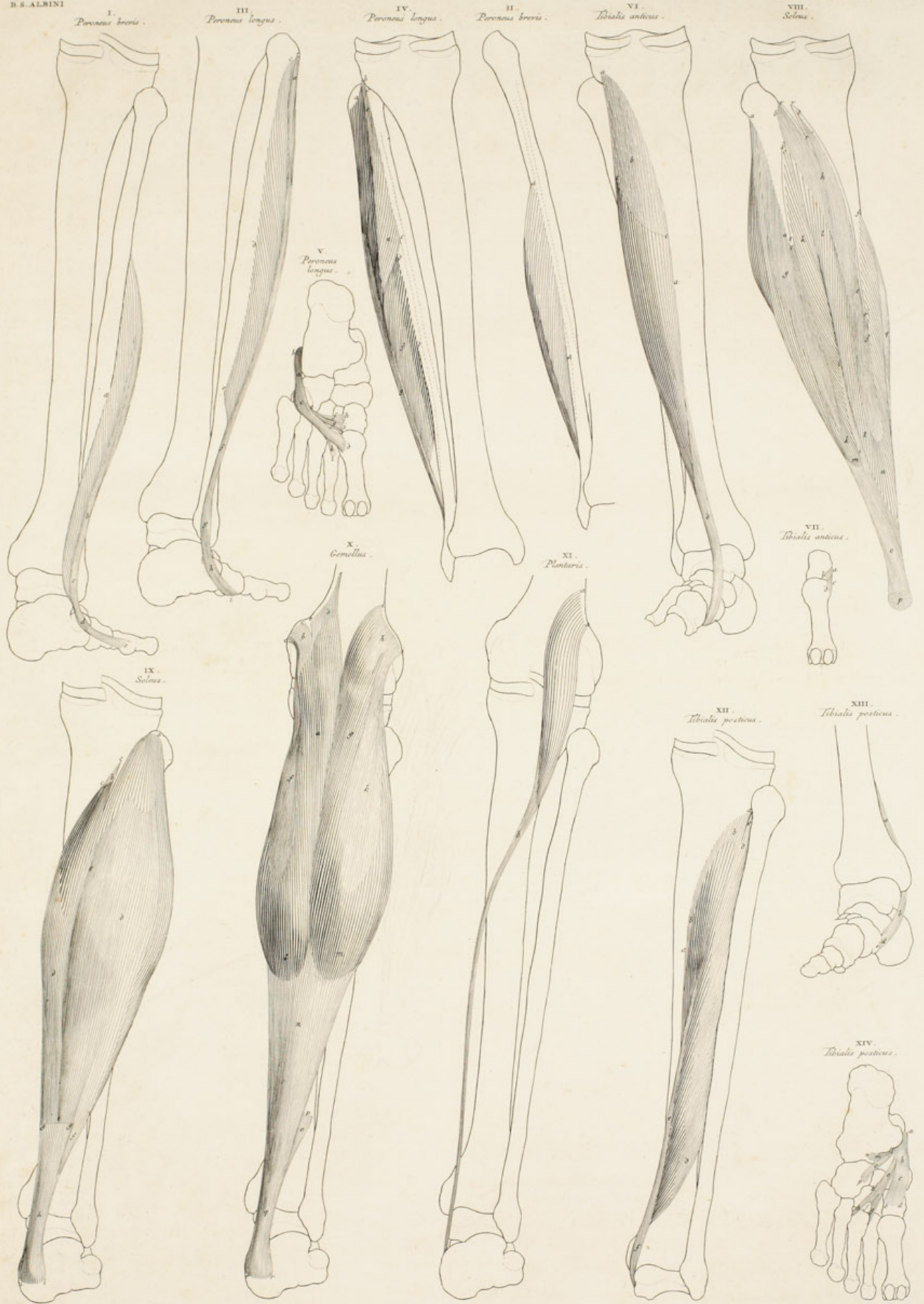

J. Wandelaar ad ipsa corpora hominum delineavit; demum incidit.

Prostat Leidae Batavorum apud J. & C. Verbeek, Billiog. 1747.

TABULAE ANATOMICAЕ QUARTAE ET VIGESIMAE

MUSCULORUM HOMINIS

EXPLANATIO.

PEDIS EXTREMI.

Adde *Peroneum tertium* Tab. XXV. Fig. 1. a & ix.

FIGURAE I.

Peroneus brevis, à parte posteriore.

a Pars originis à fibula. Infra partem illam subtus pergit oriri à spina, quae à posteriore parte latitudinem lateris externi fibulae terminat; haud ita procul à malleolo oriri à spina illa definit.

b c d Tendo. c hac parte, qua se ad malleolum inflectit, latior & crassior; ubi continetur ligamento, quod vide Tab. V. n in crure: d hac quoque parte crassior & latior; ubi juxta superiorem partem eminentiae calcanei per ligamentum alterum incedit; quod vide Tab. V. o in pede extremo, & Tab. IX. F in pede sinistro.

e Infertus superiori eidemque posteriori parti radice illius tuberis, quod est in ossè metatarsi quinto, ab exteriori parte capitis ejus primi.

Adde Fig. 2.

In *Syntaxi*, Tab. VIII. M--R in crure & pede extremo. Dein Tab. VII. u--x in crure & pede extremo; tectus *Peroneo longo* m p q &c. Dein Tab. VI. I--M in crure & pede extremo; tectus eodem modo *Peroneo longo* NPQ &c. Dein eodem modo Tab. V. g--k in crure & pede extremo; tectus *Peroneo longo* Im.

FIGURAE II.

Peroneus brevis, à parte priorè.

aa Origo à latere externo fibulae; infraque à spina, quae à posteriore parte latitudinem lateris externi terminat.

Ex parte etiam oritur à vagina tendinea cruris, ejusque propagine, interfecta *Peroneo huic* longoque ab una parte, ab altera *Extensori longo* digitorum & *Peroneo tertio*.

Adde Fig. 1.

In *Syntaxi*, Tab. IV. μ Γ Δ in crure. Dein Tab. III. MO in crure; tectus *Peroneo longo* GL. Dein Tab. II. ω in crure; tectus *Peroneo longo* ϕ ψ , & *Extensori longo* digitorum pedis cum *Peroneo tertio* A--E. Dein Tab. I. σ in crure; eodem modo tectus *Peroneo longo* ρ , & *Extensori longo* digitorum pedis cum *Peroneo tertio* τ χ ψ .

A latere, Tab. IX. BBCCDDE in pede sinistro; subjectus *Peroneo longo* Σ Ψ Ω .

Praeterea Tab. X. Fig. 20. y, & 21. A, & 22. a.

FIGURAE III.

Peroneus longus, à parte posteriore.

a Principium alterum, b oriens à laterali externa parte partis prioris radice capitis superioris fibulae.

c d e Alterum, c d e oriens à plusquam dimidia, eaque superiore, parte illius spinae fibulae, quae in externo ejus latere, non multum infra caput superius eminere incipit: sed à d ad e subtus oritur.

f Tendo: cujus g nodus primus, qua se ad posteriora malleoli externi flectit: h secundus, qua ad eminentiam, quae est in latere externo calcanei: i tertius, qua ad os cubiforme.

Ligamenta, quibus tendo ad malleolum, & ad calcanei tuberculum retinetur, vide Tab. V. n, & p in crure & pede extremo. Adde A in pede sinistro Tab. IX.

Adde Fig. 4. & 5.

In *Syntaxi*, Tab. VII. m--t in crure pedeque extremo. Dein Tab. VI. NO--T in crure pedeque extremo; tectus *Soleo* Ω Ψ . Dein Tab. V. ϕ Im in crure pedeque extremo; tectus pariter *Soleo* ab.

FIGURAE IV.

Peroneus longus, à parte priorè.

a Principii superioris ortus à laterali externa parte partis prioris radice capitis superioris fibulae: b à vicina à priori parte tibia.

c d d Principii inferioris ortus à plusquam dimidia, eaque superiore, parte illius spinae fibulae, quae in externo ejus latere, non multum infra caput superius eminere incipit.

Ex parte etiam abscedit à vagina tendinea cruris, ejusque propagine, quae inter hunc *Peroneum* & *Extensorem longum* digitorum interjecta.

e e Vestigium ab *Extensore longo* digitorum impressum.

f Pars interior, sinuata; cui *Peroneus brevis* infidet.

g Tendo, è carnis parte exteriori nascens.

Adde Fig. 3. & 5.

In *Syntaxi*, Tab. III. G--L in crure; ubi partim tectus *Peroneo brevi* M. Dein Tab. II. ρ χ ψ in crure; tectus *Peroneo brevi* ω , & *Extensore longo* digitorum pedis A. Dein Tab. I. σ τ in crure; eodem modo tectus *Peroneo*

brevi σ , & *Extensore longo* digitorum pedis τ .

A latere, Tab. IX. Σ -- Ω in pede sinistro; subjectus *Soleo* ω .

FIGURAE V.

Peroneus longus, in planta pedis.

a Tendo; cujus b nodus, qua applicatus ad calcanei eminentiam, quae est in latere ejus externo: c nodus insignior, qua se flectit ad eminentiam, quam os cubiforme ab inferiore parte habet; perque sinum illum ejus incedit, qui ante eminentiam illam.

d Extremo suo infertus imae deorsum maxime eminenti parti ossis metatarsi pollicis.

e Portio à tendine abscedens, quae se circum tuber ossis cubiformis flectit, inque duas partes abit f.g, insertas h.i ossi cuneiformi magno.

k Portio alia à tendine abscedens, l infertaque ossi metatarsi secundo.

Quomodo in sinu cubiformis retineatur à ligamento, id vide Tab. X. Fig.

21. NO.

Adde Fig. 3. & 4.

In *Syntaxi*, Tab. X. Fig. 22. b--i. Dein Fig. 21. BCD, & inter r & l; ubi sub ligamento, quo retinetur, sub NO; & tectus *Adductore pollicis* Im, & *Flexore brevi* opr. Dein Fig. 20. α β ; caeterum sub iisdem, ac in Fig. 21. & sub *Flexore longo* digitorum cum *Lumbricalibus*. Et qua nudus in Fig. 20., ea in 19. tectus *Abductore* digiti minimi pedis AB.

FIGURAE VI.

Tibialis anticus.

aa Ortus à tibia; primum mox ante *Extensoris* digitorum longi ortum, occupans deinde ortu suo totam planitieie externae tibiae, à capite ejus secundum spinam priorem fere usque ad medium tibiae longitudinis, latitudinem; & ex parte etiam affixus proximo ligamento, cruris ossium intervallo interfecto. Sed & inde per cruris longitudinem ab eodem ligamento, & inprimis à tibia, juxta ligamentum illud, oriri diu, & ad duas tertias longitudinis tibiae partes plus minus usque, pergit.

b Pars vaginae tendinae cruris, à qua *Tibialis* hic subtus abscedit: c e hic truncata, ubi is non amplius abscedit ab ea.

Oritur & à vaginae illius propagine, quae interfecta *Tibiali huic* & *Extensori longo* digitorum pedis.

d Tendo, in quem abit. Quomodo is incedat sub cornubus ligamenti, quo tendines in flexu ad pedem extremum coercentur, id vide Tab. I. rt in crure & pede extremo, & Tab. IX. ι κ in pede dextro, & YZ in sinistro.

Adde Fig. 7.

In *Syntaxi*, Tab. I. n--p in crure & pede extremo; ubi ex parte in imo tectus *Abductore pollicis* pedis A.

A latere, Tab. IX. UVW in pede sinistro: & ν θ in dextro.

FIGURAE VII.

Tibialis antici extremum bicornè, in planta pedis.

a Extremitas cornu alterum, b infertum rotundae illi laevique superficiae, quae in ossis cuneiformis magni parte interiore eademque inferiore & finitima ossi metatarsi primo.

c Alterum, idque tenuius, mox ante finem praecedentis infertum d eminentiae, quae in capite primo ossis metatarsi pollicis, ab interno latere, atque ibi fere in medio.

Adde Fig. 6.

In *Syntaxi*, Tab. X. Fig. 22. k.l. Dein Fig. 21. ζ η ; ubi pars tecta *Flexore brevi* pollicis pedis y. Dein eodem modo Fig. 20. i.k; tecta parte *Flexore brevi* p. Et quod nudum, id in Fig. 19. tectum *Abductore pollicis* F.

FIGURAE VIII.

Soleus, à parte priorè.

aabc Origo à capite superiore fibulae, magnaue portione spinae, quae infra caput illud à posteriore parte eminet.

deff Origo, de à tibiae eminentia, quae in ejus posteriore parte, non longe à capite superiore obliqua jacet; & ubi illa definit, eff continuo à margine posteriore spinae interioris tibiae, ultra mediam ossis hujus longitudinem.

g.h Superficies tendinosae, longe excurrentes.

ii Pars tendinea, carnem bifariam septi modo distinguens. Intus autem in carne fere in ipso summo initio musculi incipit.

kk. ll Carnes, quae ex utroque latere descendendo convergunt, acceduntque ad septum tendineum ii.

m.n Mucrones, in quos caro ab utroque latere abit; quorum interior n crassior, insignior, excurrentisque longius.

Inveni & carnes illas ab inferiore parte conjunctas in unum, unoque simul mucrone, eoque insigniore, definites.

o Tendo, in quem abit; p hic rescissus à calcaneo.

TABULAE MUSCULORUM QUARTAE ET VIGESIMAE EXPLANATIO.

q Superficies tendinosa, qua tendo ab hac parte incipit.
 Adde Fig. 9.
 In *Syntaxi*, Tab. I. ξ in crure; ubi caeterum tectus Peroneo longo φψ, & Flexore longo digitorum pedis φx, & Tibiali postico λ: adde τ. Et Tab. II. NP in crure; eodem modo tectus Peroneo longo φψ, & Flexore longo digitorum pedis QS, & Tibiali postico V: adde Y.
 rrrr Hic truncatum os tibiae.
 ss Hic truncata fibula.

FIGURAE IX.

Soleus, à parte posteriore.

a Ortus à fibulae capitis superioris posteriore parte.
 b Pars tendinea principii, quod à tibia oritur c.c. Oritur autem à tibiae eminentia, quae in ejus posteriore parte, non longe à capite superiore, obliqua jacet.
 dd Superficies tendinosa, qua tendo in posteriore parte incipit.
 ee Nota incisurae similis, ubi intus in carne pars tendinea, carnem illam septi tendinei modo distinguens.
 f Tendo, in quem abit.
 gg Hinc rescillus Gemelli tendo, ubi se primum tendini Solei adjungit. Adjungit obliquo ductu, citius ab exteriori parte pedis.
 h Tendo Achillis, ii infertus posticae eidemque inferiori parti prominentis tuberis calcanei, quod calcem efficit.
 Adde Fig. 8.
 In *Syntaxi*, Tab. VI. Ω-E in crure; ubi partem integit Plantaris φ. Dein Tab. V. aab in crure; tectus Gemello λ-φ.
 A latere, Tab. IX. Δ⊙ in pede sinistro; tectus Gemello φψ: & ΓΔ in dextro; tectus Gemello WX, & Plantari Δ.

FIGURAE X.

Gemellus.

abccdeef Caput interius, principii duobus, usque tendinosis b.d, incipiens. Quorum
 b inferius crassius tendo est, oriturque cc mox supra posteriorem partem condyli interni femoris, juxta latus internum:
 d superius tenuis, e e oritur à margine partis posterioris femoris, juxta latus internum, mox supra principium inferius.
 f Superficies tendinosa, ab excurrente principio tendineo effecta.
 ghik Caput exterius, h principio tendineo ii oriens ab eminentia oblonga, quae in latere externo femoris, juxta partem posteriorem, mox supra finem, è quo nascitur Popliteus.
 k Superficies tendinosa, quam efficit excurrentis principium tendineum.
 l.m Mucrones duo, in quos caro definit.
 n Tendo, qui se tendini Solei adjungit.
 In *Syntaxi*, Tab. V. λ-φ in crure; capite exteriori subjacens Bicipiti cruris τφ in femore: interiore Semimembranofo ρξ. Et praeterea Tab. VI. Δ & ⊙ in femore: & Tab. VII. Γ & U in femore.
 Praeterea à priori parte, Tab. I. βγδ in crure. Et à latere, Tab. IX. φχψ⊙ in pede sinistro: & V-Y in dextro.
 o Tendo Solei, p hic truncatus.
 q Tendo Achillis, rr infertus posticae eidemque inferiori parti prominentis tuberis calcanei, quod calcem efficit.

FIGURAE XI.

Plantaris.

aa Ortus à radice condyli externi femoris, mox juxta internam partem ortus Gemelli.
 b Tendo, in quem abit. Infertus interno lateri calcanei, juxta finem tendinis Achillis: quod vide Tab. IX. z in pede dextro.
 In *Syntaxi*, Tab. VI. z φ in femore & crure; à principio subjectus Gemelli capiti exteriori ⊙, & Bicipiti cruris λ; in fine post tendinem Achillis D. Dein Tab. V. Γc in femore & crure; subjectus itidem Gemello λ-φ, & Bicipiti cruris τ; in fine post tendinem Achillis φ. Et praeterea Tab. VII. V in femore.
 Praeterea à priori parte, Tab. II. T in crure. Et Tab. I. μ in crure. Et à latere, Tab. IX. λz in pede dextro: & n in sinistro.

FIGURAE XII.

Tibialis posticus, à parte posteriore.

aa Origo à tibia: unde extrinsecus tendinosus bb. Oritur autem à tibiae planitie, quae mox à radice illius partis, cui fibula innixa, deorsum per eam partem, qua fibulam spectat, aliquantum porrecta.
 c Principium à fibula oriens. A cujus deinde planitie illa tota oriri pergit, quae à superiore capite ejus, per plus quam duas tertias partes longitudinis, qua tibiae obversa, se extendit: vide Tab. IV. υ in crure. Ex parte etiam à ligamento incipit, quod inter cruris ossa, qua dehiscunt, medium.
 dd Superficies tendinosa partis illius, quae à fibula oritur.
 ee Tendo, e hac parte ex carne oriens, f hac pone malleolum internum procedens, qua crassior & durior. Juxta malleolum quomodo ligamento retineatur, exhibitum Tab. V. e in crure, & Tab. I. u in crure & pede extremo, & Tab. IX. j in pede dextro.
 Adde Fig. 13. & 14.
 In *Syntaxi*, Tab. VIII. E-L in crure. Dein Tab. VII. Z--d e in crure; subjectus Popliteo WY, Flexori longo pollicis pedis h, Flexori longo digitorum pedis f. Dein Tab. VI. G in crure; caeterum tectus Soleo Ω &c. Sic & Tab. V. d in crure.

FIGURAE XIII.

Tibialis postici, à parte prioris.

a Tendo ad malleolum internum procedens: post infra eum, b per latus internum pedis extremi; ubi ligamento retinetur, x in pede extremo Tab. I. & ζ in pede dextro Tab. IX.
 c Tendinis pars praecipua inserta in inferiora maxime eminenti parti tuberis crassi & inaequalis, quo os naviculare ab interno pedis latere eminet.
 d Tendinis excurrentis portio tenuior, inserta e ossis cuneiformis primi parti inferiori, juxta posteriora.
 Adde Fig. 12. & 14.
 In *Syntaxi*, Tab. IV. τ-ψ in crure & pede extremo. Et Tab. III. P--R S--U in crure & pede extremo. Dein Tab. II. FV WX in crure & pede extremo; tectus Extensore longo digitorum pedis A, & Extensore proprio pollicis HI. Dein Tab. I. λγ in crure & pede extremo; ubi quod in crure Tab. II. nudum, id subjectum Tibiali antico n in crure: extremum tectum Abductore pollicis pedis A in pede extremo.
 Praeterea à latere, Tab. IX. ββγ in pede dextro.

FIGURAE XIV.

Tibialis postici tendo, in planta pedis.

a Hic truncatus.
 b Nodus, qua ad tali caput (interveniente ligamento, quod à calcaneo ad os naviculare per plantam deductum, sustinet tali caput) & ad inferiorem quoque & eandem posteriorem partem tuberis ossis navicularis applicatus.
 c Hic tendinis pars praecipua subtus naviculari inserta, in inferiora maxime eminenti parti tuberis crassi & inaequalis, quo os illud ab interno pedis latere eminet.
 dd Hic excurrente portione tenuiore infertus ossis cuneiformis primi parti inferiori, juxta posteriora.
 e Portio tenuior, quae se f infert imae deorsum protuberanti parti ossis cuneiformis tertii: excurritque praeterea g ad os metatarsi secundum, & h ad tertium; eorumque capitis primi parti inferiori se infert, ab illo latere, quo spectant digitum minimum. Dat & portionem i Flexori pollicis brevi, k hic ab eo rescissam.
 l Alia à tendine abscedens portio, in duas m. o abeunt: quarum altera m, inserta n calcanei inferiori parti, prope cubiforme, haud longe à margine ejus illo, qui est juxta talum: altera o, inserta p inferiori parti ossis cubiformis, haud longe à postica parte cuneiformis tertii.
 Adde Fig. 13. & 12.
 In *Syntaxi*, Tab. X. Fig. 21. EFGHI; ubi pars tecta Flexore brevi pollicis pedis p, Adductore pollicis lk, & tendinibus Peronei longi. Dein Fig. 20. fgh; tectus tendine Flexoris longi digitorum pedis AB, capiteque ad eum in planta accedente CD, & Flexoris longi pollicis tendine b. Post in Fig. 19. subjectus Abductori pollicis pedis F.



B. S. ALBINI

I. Extensor longus digitorum pedis cum Peroneo tertio.

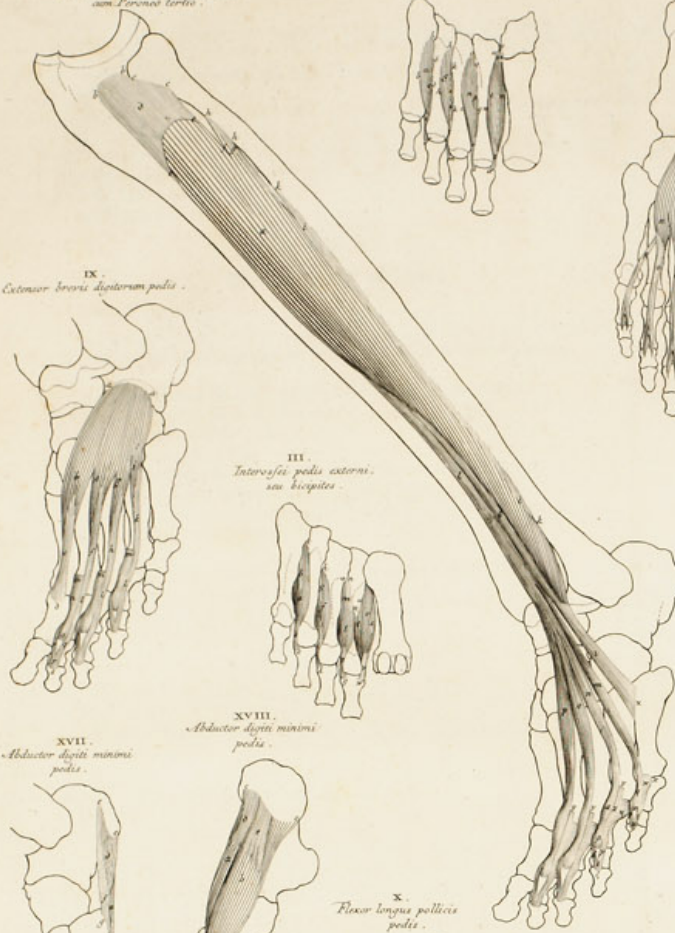

II. Intersusci pedis externi, seu bicipites.



V. Flexor brevis digitorum pedis.



VI. Flexor longus digitorum pedis.

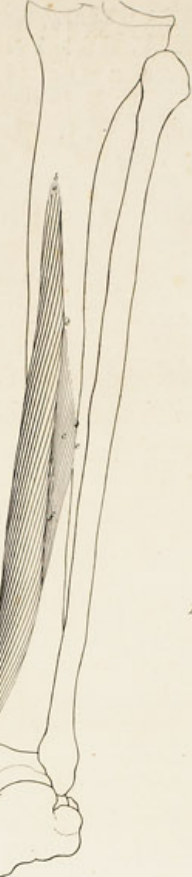

VII. Flexor longus digitorum pedis.



IX. Extensor brevis digitorum pedis.

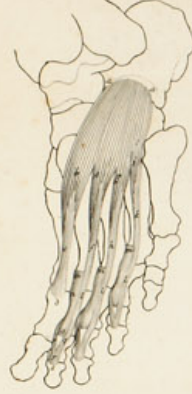

III. Intersusci pedis externi, seu bicipites.



IV. Intersusci pedis interni.



XVII. Abductor digiti minimi pedis.



XVIII. Abductor digiti minimi pedis.



VIII. Flexor longus digitorum cum Lumbrosculis & Flexore longo pollicis pedis.



X. Flexor longus pollicis pedis.

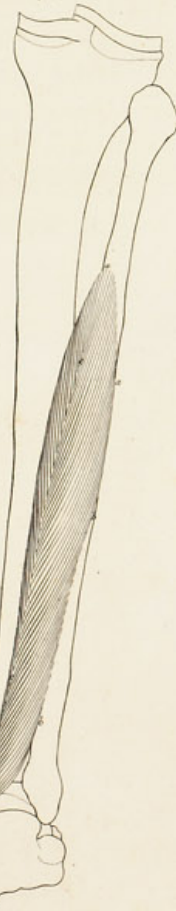

XI. Extensor proprius pollicis pedis.

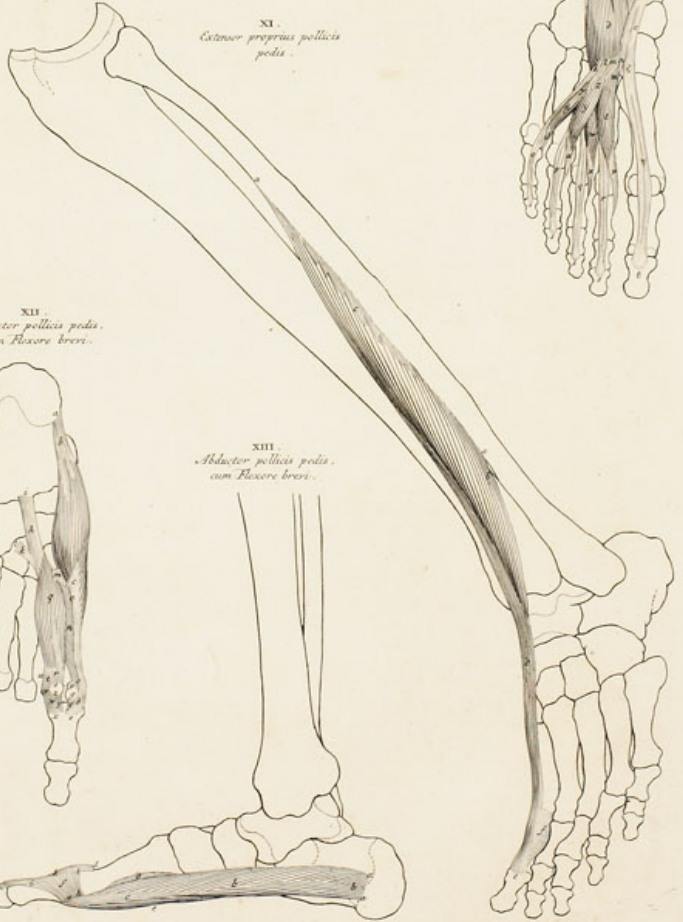

XVI. Flexor brevis digiti minimi pedis.



XV. Flexor brevis digiti minimi pedis.



XII. Abductor pollicis pedis, cum Flexore brevi.



XIV. Abductor pollicis pedis transversalis.



XIII. Abductor pollicis pedis, cum Flexore brevi.

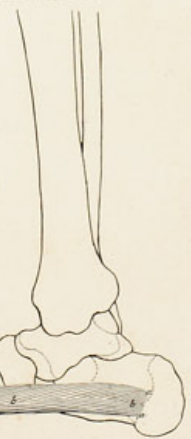

St. Wandelaar ad. caps. corporis hominum delineavit, demum incidit.

Prostat. Lædæ. Batavorum apud J. G. Verbeek. Bibliop. 1747.

TABULAE ANATOMICAЕ QUINTAE ET VIGESIMAE MUSCULORUM HOMINIS EXPLANATIO.

DIGITORUM PEDIS MINORUM.

FIGURAE I.

Extensor longus digitorum pedis cum Peroneo tertio, à latere.

a Extensor longus digitorum pedis cum Peroneo tertio conjunctus in unum. bb c Prima pars principii, oriens bb à radice capitis superioris tibiae, mox ante fibulae caput superius: & cc à spina priore fibulae capitis illius.

d Pars vaginae tendineae cruris, à qua subitus caro hujus principii procedit; hic ee, ubi nulla amplius abscedit caro, recessissa.

Oritur etiam à propagine, quam vagina illa interfecit Extensori huic & Tibiali antico.

fg hh Principii pars altera, quae ab initio tendinea g, oritur hh à fibulae spina priore, & quidem à margine ejus, qui spectat tibiam.

ii Principii tertia pars, ab initio ii maximam partem tendinea, kk oriente à fibulae spina priore, & à plantae, in quam spina illa ab inferiore parte abit. Pars ejus, quae ad Peroneum pertinet, oritur etiam à propagine vaginae tendineae cruris.

l Tendo Extensoris longi digitorum, qui se in quatuor tendines m. n. o. p findit, per dorsum pedis ad digitos quatuor minores decurrentes.

Quomodo decurrat sub ligamento transverso, ad cruris pedisque extremi confinium, id vide Tab. IX. X in pede sinistro, & Tab. I. q in pede.

q Tendo Extensoris longi per dorsum digiti minimi decurrens. r extremum, insertum tuberculo oblongo transversoque, quod in capite primo ossis secundi ordinis hujus digiti, à superiore parte. s. t portiones ad os tertium procurrentes, quae in extremum commune u abeunt, v superiori parti capitis primi ossis tertii insertum.

w Aponeurosis, quae ab hoc latere ad tendinem q accedit; producta ab Abductore minimi, à quo hic x recessita.

Aponeurosem, quae ad alterum hujus, & caeterorum tendinum latus accedit, vide Tab. I. h in pede extremo: & Tab. II. q in pede extremo: & Tab. III. u in pede extremo. Eaque partim à capsula articulari digiti cum metatarsi, partim ab Interosseo primo, partim à Lumbricali, partimque à latere ossis primi ordinis, procedit.

y. y. y Truncati tendines Extensoris brevis digitorum pedis.

z a Tendo communis Extensoris longi & brevis. z pars à brevi producta; a pars à longo: intermedia est divisionis nota. β extremum ossis secundi ordinis insertum, ut r in digito minimo. γ. δ portiones ad os tertium procurrentes; quarum altera γ est Extensoris brevis, altera δ longi. e earum commune extremum, ζ superiori parti capitis primi ossis tertii insertum.

* Aponeurosis, quae ab hoc latere ad tendinibus communis partem illam accedit, quae ab Extensoris brevis tendine effecta. Abscedit illa ab Interosseo secundo hujus digiti, & à capsula articulari.

Eadem in digito tertio, & in secundo.

θ. x Tendo Peronei tertii, θ hic ex carne oriens, * hic insertus superiori parti radice capitis primi ossis metatarsi quinti, juxta commissuram cum quarto; indeque continuo superiori spinae ejusdem illius quinti.

Quomodo ad cruris pedisque extremi confinium decurrat sub ligamento, id vide Tab. IX. X in pede sinistro, & Tab. I. q in pede.

In Syntaxi, Tab. IX. G-R, & f-m in pede sinistro; tecta parte Peroneo longo s, & brevi BC.

A priori parte, Tab. II. A-E, & m-q in crure & pede extremo; tecta parte Extensore proprio pollicis pedis HI. Dein Tab. I. r-h in crure pedisque; subiecta parte Extensori proprio pollicis pedis i, & Tibiali antico n.

Praeterea Tab. III. n. o. p. q. r. s. t. u in pedibus extremis. Et Tab. V. r. z. s in pede extremo. Et Tab. VI. UV in pede extremo. Et Tab. VII. γ. γ in pede extremo. Et Tab. IX. s in pede dextro.

FIGURAE II.

Interossei pedis externi, seu bicipites, à superiore parte.

abbcddef *Interosseus secundus digiti quarti.*

a Caput crassius, bb oriens à plusquam dimidia posteriore parte lateris ossis metatarsi quinti, quod est e regione quarti.

c Caput tenuius, dd oriens à posteriore parte marginis inferioris ossis metatarsi quarti, quo respicit quintum.

e Tendo, f insertus inferiori parti illius lateris capitis primi ossis primi ordinis digiti quarti, quo spectat quintum.

Adde Fig. 3. a--e.

In Syntaxi, Tab. IV. n in pede extremo. Dein Tab. VIII. S in pede extremo. Dein Tab. IX. q in pede sinistro; tectus Extensoris longi digitorum tendine O.

ghhiklm *Interosseus secundus digiti tertii.*

g Caput crassius, hh oriens fere à plusquam dimidia posteriore parte longitudinis lateris ossis metatarsi quarti, quo respicit tertium.

i Caput tenuius, kk oriens à posteriore parte marginis inferioris lateris ossis metatarsi tertii, quo respicit quartum.

l Tendo, m insertus inferiori parti illius lateris capitis primi ossis primi ordinis digiti tertii, quo spectat quartum.

Adde Fig. 3. f--k.

In Syntaxi, Tab. IV. s in pede extremo. Dein Tab. III. inter k & l pedis extremi sinistri; tectus Extensore brevi digitorum k. In Tab. II. tectus praeterea tendine Extensoris longi digitorum AE ad digitum quartum pertinente. Dein Tab. VIII. T in pede extremo. Dein Tab. IX. p in pede sinistro; tectus Extensore brevi digitorum d, & Extensoris longi tendine P.

noopqrs *Interosseus secundus digiti secundi.*

n Caput crassius, oo oriens à plusquam dimidia posteriore parte medii lateris ossis metatarsi tertii, quo spectat secundum.

p Caput tenuius, qq oriens à posteriore parte lateris ossis metatarsi secundi, quo tertium respicit, & quidem ab inferiore margine eminentiae oblongae, quae per latus illud porrecta.

r Tendo, s insertus inferiori parti illius lateris capitis primi ossis primi ordinis digiti secundi, quo spectat tertium.

Adde Fig. 3. l--q.

In Syntaxi, Tab. IV. A in pede extremo. Dein Tab. III. inter i & k in pede sinistro; tectus Extensore brevi digitorum i. In Tab. II. tectus praeterea tendine Extensoris longi digitorum AE ad digitum tertium pertinente. Dein Tab. VIII. V in pede extremo. Dein Tab. IX. o in pede sinistro; tectus Extensore brevi digitorum e, & Extensoris longi tendine Q.

tuuvwxyz *Interosseus primus digiti secundi.*

t Caput crassius, uu oriens à plusquam dimidia posteriore parte illius lateris ossis metatarsi secundi, quo primum spectat. v tendinea pars principii.

w Caput tenuius, x principio tendineo oriens y à superiore parte mucronis ossis cuneiformis magni, qui ossi metatarsi primo secundoque insertus.

z Tendo, a insertus inferiori parti illius lateris capitis primi ossis primi ordinis digiti secundi, quo pollicem spectat.

Cujusque autem capita fibras conjungunt inter se ad angulos acutos.

Adde Fig. 3. r--w.

In Syntaxi, Tab. IV. s in pede extremo. Dein Tab. III. mm in pede extremo; tectus Extensore brevi digitorum f h. Dein Tab. II. h in pede extremo; tectus Extensore brevi digitorum ik, & tendine Extensoris proprii pollicis pedis IK. Sic & Tab. I. L in pede extremo. Dein Tab. IX. n in pede sinistro; tectus Extensore brevi digitorum ab, & tendine Extensoris proprii pollicis S.

FIGURAE III.

Interossei pedis externi, seu bicipites, à parte inferiore.

abcde *Interosseus secundus digiti quarti.*

b Tendinea principii pars.

c Ortus ab ossis metatarsi quarti capite primo, qua parte quintum respicit. Oritur & à ligamento, quod tendinem Peronei longi in planta retinet: vide Tab. X. Fig. 21. UP.

d Tendo, e insertus inferiori parti illius lateris capitis primi ossis primi ordinis digiti quarti, quo spectat quintum.

Adde Fig. 2. a--f.

In Syntaxi, Tab. X. Fig. 22. βγδ; tectus Interosseo minimi e. Dein Fig. 21. UV; tectus Interosseo minimi S, & Transversali pedis fg. Dein Fig. 20. μ; tectus Interosseo minimi λ, Transversali pedis ε, Lumbricali quarto Z, & Flexoris longi digitorum pedis tendine MQ. Dein Fig. 19. XY; tectus Interosseo minimi Z, Transversali pedis g, Lumbricali quarto c, tendine Flexoris digitorum pedis longi & brevis V, Flexore brevi digitorum T. Dein Fig. 18. m m; tectus Interosseo minimi o, Transversali pedis i, Lumbricali quarto h, tendine Flexoris brevis digitorum, ad digitum minimum pertinente;

portione mediae aponeurosis plantae, ad digitum minimum pertinente G.

Praeterea Tab. VIII. Y in pede extremo.

fg h i k *Interosseus secundus digiti tertii.*

g Tendinea pars principii.

h Ortus à radice capitis primi ossis metatarsi tertii, qua parte quartum respicit.

i Tendo, k insertus inferiori parti illius lateris capitis primi ossis primi ordinis digiti tertii, quo spectat quartum.

Adde Fig. 2. g--m.

In Syntaxi, Tab. X. Fig. 22. vwx; tectus Interosseo primo digiti quarti y. Dein Fig. 21. YZ; tectus Interosseo primo digiti quarti W, Transversali pedis f, Adductore pollicis k. Dein Fig. 20. s; tectus Transversali pedis ε, Lumbricali tertio X, tendinibus O.P Flexoris longi digitorum, Adductore pollicis t. Dein Fig. 19. i; subiectus iisdem: & Fig. 18. l; iisdem subiectus, & portiones mediae aponeurosis plantae.

Imnnoq *Interosseus secundus digiti secundi.*

m Tendinea pars principii.

nn Ortus ab osse metatarsi secundo, ante radicem capitis ejus primi, qua parte tertium respicit.

o Ortus ab osse metatarsi tertio, juxta radicem capitis ejus primi, qua parte secundum spectat.

p Tendo, q insertus inferiori parti illius lateris capitis primi ossis primi ordinis digiti secundi, quo spectat tertium.

TABULAE MUSCULORUM QUINTAE ET VIGESIMAE EXPLANATIO.

Adde Fig. 2. n--s.

In *Syntaxi*, Tab. X. Fig. 22. pqr; subiectus Interosseo primo digiti tertii s. Dein Fig. 21. cd; subiectus Interosseo primo digiti tertii a, Transversali pedis f, Adductore pollicis k. Dein Fig. 20. r; tectus Transversali pedis f, Lumbricali secundo W, tendine N Flexoris longi digitorum. Dein Fig. 19. k, & Fig. 18. k; tectus iisdem.

rstuv *Interosseus primus digiti secundi.*

r Caput crassius.

s.t Tendineae partes principii.

u Ortus à plufquam dimidia posteriore parte illius lateris ossis metatarsi secundi, quo primum spectat.

v Tendo, w infertus inferiori parti illius lateris capitis primi ossis primi ordinis digiti secundi, quo spectat pollicem.

Adde Fig. 2. t--a.

In *Syntaxi*, Tab. X. Fig. 22. mno. Dein Fig. 21. e; tectus Transversali pedis f, & Adductore pollicis kl. Dein Fig. 20. inter Lumbricalem primum, & os metatarsi, ofque primi ordinis digiti secundi; tectus iisdem, quibus in Fig. 21. & praeterea Lumbricali primo V. Sic & Fig. 19. & 18.

FIGURAE IV.

Interossei pedis interni, ab inferiore parte.

abbde *Interosseus digiti minimi.*

bb Ortus à posteriore parte marginis inferioris illius lateris ossis metatarsi quinti, quo respicit pollicem.

c Pars tendinea principii.

Quomodo praeterea oriatur à ligamento, quod Peronei longi tendinem in planta retinet, id vide Tab. X. Fig. 21. SN.

d Tendo, e infertus inferiori parti illius lateris capitis primi ossis primi ordinis digiti quinti, quo id pollicem spectat.

In *Syntaxi*, Tab. X. Fig. 22. eζ. Dein Fig. 21. ST; tectus Flexore brevi digiti minimi Q, & Transversali pedis fh. Dein Fig. 20. λ; tectus Flexore brevi digiti minimi i, Transversali pedis f, tendine MQ Flexoris longi digitorum, Lumbricali quarto Z. Dein Fig. 19. Z; tectus Flexore brevi minimi a, Transversali pedis gh, tendine V Flexoris brevis digitorum, tendineque Flexoris longi ab minimum pertinente, & Lumbricali quarto c. Sic & Fig. 18. o; tectus iisdem.

Praeterea Tab. VII. e in pede extremo.

fgghik *Interosseus primus digiti quarti.*

gg Ortus ejus à posteriore parte marginis inferioris illius lateris ossis metatarsi quarti, quo respicit pollicem.

h Pars tendinea principii.

Quomodo praeterea oriatur à ligamento Peronei longi tendinem in planta retinente, id vide Tab. X. Fig. 21. WP.

i Tendo, k infertus inferiori parti illius lateris capitis primi ossis primi ordinis digiti quarti, quo id pollicem spectat.

In *Syntaxi*, Tab. X. Fig. 22. yz; tectus Interosseo secundo digiti ejusdem quarti s. Dein Fig. 21. WX; tectus Interosseo secundo U, Transversali pedis fg, Adductore pollicis k. Dein Fig. 20. ξ; tectus Interosseo secundo μ, Transversali pedis f, Adductore pollicis t, Lumbricali quarto Z, & tertio X, Flexoris longi digitorum tendinibus MQ & P. Dein Fig. 19. inter Lumbricalem tertium d, & os metatarsi, ofque primum digiti hujus quarti: & inter Lumbricalem quartum e, tendinem U, & Transversalem pedis g; caeterum tectus iisdem, quibus in Fig. 20. & praeterea Flexore brevi digitorum TR. Dein Fig. 18. inter Lumbricalem tertium g, & os metatarsi, ofque primi ordinis digiti hujus quarti: & inter Lumbricalem quartum h, Transversalem pedis i, & aponeurosis plantae portionem f; tectus iisdem, quibus in Fig. 19. & praeterea aponeurosis plantae portionem F.

lmnop *Interosseus primus digiti tertii.*

m Ortus ejus à posteriore parte marginis inferioris illius lateris ossis metatarsi tertii, quo respicit pollicem.

n Tendinea pars principii.

o Tendo, p infertus inferiori parti illius lateris capitis primi ossis primi ordinis digiti tertii, quo id pollicem spectat.

In *Syntaxi*, Tab. X. Fig. 22. stu; tectus Interosseo secundo digiti hujus tertii v. Dein Fig. 21. ab; tectus Interosseo secundo Y, Transversali pedis f, Adductore pollicis k. Dein Fig. 20. inter Lumbricalem secundum W, & os metatarsi, ofque primum digiti tertii; caeterum tectus iis, quibus in Fig. 21. & praeterea Lumbricali secundo W. Sic & Fig. 19. inter Lumbricalem secundum e, & os metatarsi, ofque primi ordinis digiti tertii. Et Fig. 18. inter Lumbricalem secundum f, & os primi ordinis digiti tertii.

FIGURAE V.

Flexor brevis digitorum pedis.

a Ortus ab ima parte calcanei, juxta radicem tuberculi, quo calx efficitur: unde extrinsecus tendinosus b; qua parte à principio diu cohaeret cum media plantae aponeurosi, ut oriri ab ea videatur.

c Portio ad digitum secundum pertinens. d tendo ejus, e hic divisionis notam habens, post abeans in caudas duas f.g: quae cohaerent inter se parte tenuiore h; & ad postremum i.k infertae tuberculis, quae sunt in inferiore parte utriusque marginis ossis secundi ordinis digiti hujus, ante caput ossis illius primum.

l Portio ad digitum tertium pertinens. m tendo ejus, definens ut tendo d portionis primae.

n Portio ad digitum quartum pertinens. o tendo ejus, definens ut tendo d.

p Tendo ad digitum minimum pertinens, definensque ut tendo d.

Ligamenta, quibus tendines retinentur, vide Tab. X. Fig. 18. s.t.

In *Syntaxi*, Tab. X. Fig. 19. L--V; ubi tendinum pars subiecta Flexoris longi digitorum tendinibus l. &c. Dein Fig. 18. v w w. &c. pariter subiectis tendinibus his Flexoris longi digitorum tendinibus x. &c.: reliquo autem musculi

tecto media plantae aponeurosi ABCDEFG.

Praeterea Tab. IX. x. y. z. &c. in sinistro. Et Tab. II. c d in pede extremo. Et Tab. I. E in pede extremo. Et Tab. VI. Y & δ in pede extremo. Et Tab. V. e in pede extremo.

FIGURAE VI.

Flexor longus digitorum pedis, à parte posteriore.

a Pars tendinea summi principii, b oriens à posteriore tibiae parte, infra longitudinem prope mediam illius eminentiae, à qua Soleus oritur.

c Pars tendinea principii, oriens dd à posteriore parte tibiae, & e à parte proxima ligamenti, quod inter tibiam & fibulam intermedium. Haec pars tendinea, una cum carnea proxima f, subiecta Tibiali postico.

g Tendo.

Ligamentum, quo juxta malleolum internum retinetur, vide Tab. V. e in crure & pede extremo.

Adde Fig. 7. & Fig. 8. a--s.

In *Syntaxi*, Tab. VII. fg in crure; tectus Flexore longo pollicis h, & Popliteo Y. Dein Tab. VI. F in crure; tectus Soleo n &c. Sic & Tab. V. inter tendinem d & δ in sinistro pede, & inter d & tendinem Plantaris in dextro.

FIGURAE VII.

Flexor longus digitorum pedis, à parte priorie.

aa Ortus à tibiae margine.

bc Tendo; b hic ex carne oriens, c hic per latus pedis extremi internum decurrens ad plantam.

Ligamentum, quo juxta malleolum, & ad eam, quae tali caput sustinet, calcanei, sub qua in latere pedis extremi procedit, eminentiam, retinetur, vide Tab. I. u in crure & pede extremo; & Tab. IX. δ in pede dextro.

d Caput ad Flexorem hunc in planta accedens. e e ortus ejus à latere interno tuberculi calcanei, quod calcem facit.

Adde Fig. 6. & Fig. 8. a--s.

In *Syntaxi*, Tab. III. X--c in crure & pede extremo; tectus tendine Tibialis postici S--U. Sic & Tab. II. QRRSZ ab in crure & pede extremo; eodem modo tectus Tibialis postici tendine VV. Et Tab. I. s. i. x. z in crure & pede extremo; similiter tectus Tibialis postici tendine λyy, & Abductore pollicis pedis AB.

A latere, Tab. IX. φ n n. a. in pede dextro.

FIGURAE VIII.

Flexor longus digitorum pedis, cum Lumbricibus, & tendine Flexoris longi pollicis, in planta.

ab Tendo *Flexoris longi digitorum pedis*. b nodus, ubi se ad calcaneum atterit.

c Portio, quam tendo Flexoris longi digitorum adjungit, continuatque tendini Flexoris longi pollicis.

d e f g h i Caput, quod ad Flexorem digitorum longum in planta accedit, è duabus à principio constans portionibus, e & f: quarum

e Altera oritur gg ab imo calcaneo, ante partem anteriorem eandemque inferiorem tuberculi, quod calcem efficit. Hujus portionis continuationem vide Fig. 7. d e.

f Altera tenui tendine h incipit, i ab inferiore parte calcanei, ante inferiorem eandemque anteriorem partem tuberculi, quod calcem efficit, oriente.

k.l.m.n Quatuor tendines, in quos tendo Flexoris longi digitorum, una cum capite, quod ad eum accedit, abit. Qui tendines ad digitos quatuor parvos pertinent o.p.q.r, per longitudinem quodammodo filii, s.s.s.s inferi-que ossibus tertii.

Ligamenta, quibus tendines illi retinentur, vide Tab. X. Fig. 18. s.t.u.

Adde Fig. 7. & 6.

In *Syntaxi*, Tab. X. Fig. 20. A--R; ubi tendinum partem Lumbricales S.W.X.Z integunt. Dein Fig. 19. lm, & ab illo Flexoris digitorum brevis latere, quo spectat pollicem; caeterum tectus Lumbricibus c.d.e.f, Flexore brevi digitorum L--V, Abductore minimi AB, Abductore pollicis FG. Dein Fig. 18. x. &c. & ab illo tendinum Flexoris brevis digitorum v latere, quod pollicem respicit; & inter tendinum illorum cornua w.w: caeterum tectus iisdem, quibus in Fig. 19. & praeterea media plantae aponeurosi DEFG.

Praeterea Tab. VII. ζζ in pede extremo. Et Tab. VI. infra X, & δ in pede extremo. Et Tab. IX. y.z in pede sinistro.

tuv *Lumbricalis primus*, oriens u à tendine primo & secundo Flexoris longi digitorum. v tendo, in quem abit.

In *Syntaxi*, Tab. X. Fig. 20. STV. Dein Fig. 19. f; tectus Flexore brevi digitorum NOR. Dein Fig. 18. e; tectus media plantae aponeurosi AD.

w x *Lumbricalis secundus*. x tendo, in quem abit.

In *Syntaxi*, Tab. X. Fig. 20. W; tectus primo S, & tertio X. Dein Fig. 19. e; tectus primo f, & Flexore brevi digitorum RS. Dein Fig. 18. f, tectus media plantae aponeurosi ADE.

y z *Lumbricalis tertius*, oriens z à tendine secundo & tertio. a tendo ejus.

In *Syntaxi*, Tab. X. Fig. 20. XY. Dein Fig. 19. d; tectus Flexore brevi digitorum RSTU. Dein Fig. 18. g; tectus media plantae aponeurosi AEF.

φ γ δ *Lumbricalis quartus*, oriens γ à tendine tertio & quarto. δ tendo, in quem abit.

In *Syntaxi*, Tab. X. Fig. 20. Z. Dein Fig. 19. c; tectus Flexore brevi digitorum RTUV. Dein Fig. 18. h; tectus media plantae aponeurosi AFG.

Tendines se affigunt tuberculis digitorum ossium primi ordinis, quae sunt in inferiore parte illius lateris capitis primorum, quo pollicem spectant: tenuioremque aponeurosem adjungunt tendinibus Extensoris longi digitorum.

Tendo *Flexoris longi pollicis pedis*, qui ζ accepta à tendine Flexoris longi digitorum portione auctus, dein φ per longitudinem quodammodo filii, ad postre-

TABULAE MUSCULORUM QUINTAE ET VIGESIMAE EXPLANATIO.

postremum θ inferius est ossi ultimo pollicis, & asperae quidem eminentiae, quam ab inferiore parte juxta caput primum habet.

Ligamenta, quibus continetur, vide Tab. X. Fig. 18. c.d.d. Adde Fig. X.

In *Syntaxi*, Tab. X. Fig. 20. b.c.d.; tectus Flexoris longi digitorum tendine A, & capite, quod ad eum in planta accedit C. Dein Fig. 19. n.o; tectus Flexore brevi digitorum N, & Abductore pollicis F.G. Dein Fig. 18. a.a.b; tectus mediae plantae aponeurosi AC.

Praeterea Tab. VII. II in pede extremo. Et Tab. VI. ϵ in pede extremo. Et Tab. V. γ in pede extremo. Et Tab. III. WW in pede extremo. Et Tab. II. ff in pede extremo. Et Tab. I. FFG in pede extremo. Et Tab. IX. δ in pede dextro.

POLLICIS PEDIS ET DIGITORUM PROXIMORUM TRIUM

FIGURAE IX.

Extensor brevis digitorum pedis.

aa Origo à superiore parte tuberis, quo pars prior calcanei in superiora eminet.

b Portio ad pollicem procedens. c tendo, in quem abit; d inferius eminentiae obliquae, quae in superiore parte ossis primi pollicis, mox ante caput ejus primum, juxta illud latus, quo spectat digitos parvos.

e Portio ad digitum secundum pertinet. f tendo ejus.

g Portio ad digitum tertium procedens. h tendo ejus.

i Portio ad digitum quartum procedens. k tendo ejus.

l.l.l Tendines illi cum tendinibus Extensoris longi digitorum conjuncti in communes tendines, intermedia divisionis nota.

m.m.m Truncati tendines Extensoris longi digitorum.

n.l Tendo communis, factus ex conjunctione tendinis n Extensoris longi, & l brevis. o extremum ossi secundi ordinis inferius. p.q portiones ad os tertium procedentes, quarum altera p est Extensoris longi, altera q brevis. r earum commune extremum, s superiori parti capitis primi ossis tertii ordinis inferius. Eadem in digito tertio, & in quarto. Adde Fig. 1.

In *Syntaxi*, Tab. IX. a-e in pede sinistro; tectus tendine Extensoris proprii pollicis S, tendinibus Extensoris longi digitorum R.Q.P.O, tendine Peronei tertii LM, Peronei brevis DE, & ligamento, quo tendines in confinio cruris & dorsi pedis obducti X.

Et Tab. III. e-l in pede extremo. Dein Tab. II. ik l in pede extremo; tectus tendine Extensoris proprii pollicis IK, tendinibus Extensoris longi digitorum AE, & Peronei tertii tendine D. Sic & Tab. I. HIK in pede extremo; tectus eodem modo tendine Extensoris proprii pollicis i, tendinibus Extensoris longi digitorum c.b.a.s, & Peronei tertii tendine χ .

Et Tab. VII. yz a β in pede extremo; tectus Peronei brevis tendine w. Dein Tab. VI. W in pede extremo; tectus tendinibus U Extensoris longi digitorum, tendine V Peronei tertii, & Peronei brevis L. Dein Tab. V. t; tectus eodem modo tendinibus r Extensoris longi digitorum, tendine s Peronei tertii, & Peronei brevis i; praetereaque ligamento q, quo tendines in confinio cruris dorsique pedis obducti.

POLLICIS PEDIS.

FIGURAE X.

Flexor longus pollicis pedis.

aa Origo à fibulae plantae posteriore, ante tertiam partem longitudinis ejus incipiens; indeque à duabus sequentibus fere ad malleolum usque pergens b.b.

cc Hic fibrae ab utroque latere descendentes convergunt.

d Tendo.

Ligamentum, quo retinetur tendo, vide Tab. IX. ϕ in pede dextro.

Adde Fig. 8. ϵ & θ .

In *Syntaxi*, Tab. VII. hik in crure. Dein Tab. VI. H in crure; tectus Soleo α & c. Eodem modo Tab. V. f in crure.

A latere, Tab. IX. π in pede dextro. Praeterea Tab. III. V in crure.

FIGURAE XI.

Extensor proprius pollicis pedis, à latere.

aa Origo à plantae fibulae, quae tibiae à priori parte obversa; ab eaque plantae secundum totam fere longitudinem spinae prioris; infra autem, ubi spina illa quasi retusa, à plantae inde nata. Perque originis hujus longitudinem oritur etiam à ligamento, quod ad tibiam pertinet, crurisque ossium intervallum maximam partem occludit; & exigua quoque portione infra à tibia b, proxime ligamentum.

c Pars tendinea principii.

d Tendo, e inferius superiori parti capitis primi ossis ultimi pollicis.

Quomodo retineatur ligamento, quod à priori parte cruris, juxta pedis extremi principium est, vide Tab. IX. YZ in pede sinistro; & Tab. I. r.t in crure pedisque extremo.

f Aponeurosis, quae ad tendinem ab hoc latere accedit, veniens è capsa articuli pollicis cum metatarso.

Aponeurosem, quae ab altero latere accedit, vide Fig. 13. f.

In *Syntaxi*, Tab. IX. SSS T in pede sinistro; tectus Extensore longo digitorum cum Peroneo tertio GIN.

A priori parte, Tab. II. HIKLM in crure & pede extremo; tectus Extensore longo digitorum cum Peroneo tertio AEC. Dein Tab. I. iiii lll in crure pedisque extremo; tectus Extensore longo digitorum cum Peroneo tertio τ & ϕ , & Tibiali antico n. Praeterea Tab. IX. λ a β in pede dextro.

FIGURAE XII.

Abductor pollicis pedis cum Flexore brevi, ab inferiore parte.

a-e *Abductor pollicis pedis.*

a Ortus à radice tuberis calcanei, quo calcem efficit: unde extrinsecus tendinosus b, eaque parte à principio diu cohaeret cum aponeurosi tegente.

c Tendo, ad postremum d conjunctus cum ligamento f, quod ab ossè sesamoideo pollicis exteriori pertinet ad os pollicis primum, cum eoque ligamento inferius e interiori & eidem inferiori parti capitis, quo os primum pollicis incipit.

Adde Fig. 13. a-c.

In *Syntaxi*, Tab. X. Fig. 19. F-K; tectus Flexore brevi digitorum LMN. Dein Fig. 18. Q-S; tectus aponeurosi O.

Praeterea Fig. 20. mn, & Fig. 21. β γ δ . Et Tab. V. δ in pede extremo.

f Ligamentum, quod ab ossè sesamoideo pollicis exteriori ortum g, pertinet ad os primum pollicis, eique se inferit e, conjunctum d cum tendine Abductoris pollicis.

In *Syntaxi*, Tab. X. Fig. 21. ϵ . Et Fig. 20. o; ex parte tectum Flexoris longi pollicis tendine d.e. Sic & Fig. 19. K, & Fig. 18. T.

h-s *Flexor brevis pollicis pedis.*

h Principium tendineum longius, i oriens ab inferiore eademque pedem alterum spectante parte extremi prioris calcanei, mox pone commissuram ejus cum cubiformi.

k Principium tendineum brevius, l oriens ab ima parte ossis cuneiformis, quod medium magnitudine.

m Pars illius portionis aponeurosis plantae mediae, quae abit in principium Flexoris brevis pollicis.

Partem, quam accipit à tendine Tibialis pollicis, vide Tab. XXIV. Fig. 14. i.

n Flexoris brevis pars, quae pertinet ad os sesamoideum exterius pollicis.

o o Hac parte accedit ad tendinem Abductoris pollicis. p hac inserta ossi sesamoideo exteriori pollicis, inferiori eademque alterum pedem spectanti parti partis ejus posterioris.

q Pars, quae pertinet ad os sesamoideum interius pollicis.

r Tendo, in quem abit, s inferius parti posteriori ossis sesamoidei interioris pollicis. Conjunctus autem t cum tendineo extremo Adductoris pollicis, commune cum eo & cum Transversali pedis extremum habet.

Adde Fig. 13. d.e.

In *Syntaxi*, Tab. X. Fig. 21. o-u, & yz; tectus Abductore pollicis β γ .

Dein Fig. 20. ssvpqr; tectus Abductore pollicis mn, Flexoris longi pollicis tendine cd, Flexore longo digitorum CD & c., Lumbicali primo S. Dein Fig. 19. qqs wxy; tectus Abductore pollicis FH, Flexoris longi pollicis tendine n, Lumbicali primo f, Flexore brevi digitorum NO. Dein Fig. 18. UVWX & inter Y & C; tectus Abductore pollicis QR, & mediae plantae aponeurosi AC.

Praeterea Tab. VIII. WX in pede extremo. Et Tab. VII. ϵ in pede extremo.

u Hinc recessus Adductor pollicis cum Transversali pedis.

v Extremum tendineum commune Adductoris pollicis & Transversalis pedis, w hic conjunctum cum ligamento y, quod ab ossè sesamoideo interiore pollicis ad os primum pollicis pertinet, cum eoque x ossi illi primo inferius.

y Ligamentum, quod ab ossè sesamoideo interiore pollicis oritur z, & conjunctum cum extremo tendineo communi v Adductoris pollicis & Transversalis pedis, cum eo se inferit x ossi primo pollicis.

In *Syntaxi*, Tab. X. Fig. 21. w. Et Fig. 20. x; ex parte tectum Flexoris longi pollicis tendine d.e. Sic & Fig. 19. u, & Fig. 18. a.

FIGURAE XIII.

Abductor pollicis pedis cum Flexore brevi, à latere.

aabc *Abductor pollicis pedis.*

aa Origo à parte inferiore lateris interni radices tuberis calcanei, quo is calcem efficit.

bb Hic fibrae in angulos conveniunt.

c Tendo, in quem abit.

Adde Fig. 12. a-e.

In *Syntaxi*, Tab. IX. ϵ - τ in pede dextro.

Et Tab. I. ABC in pede extremo.

d.e *Flexor brevis pollicis pedis.*

e Pars haec inferior adjungit se tendini Abductoris pollicis.

Adde Fig. 12. h-s.

In *Syntaxi*, Tab. IX. ν ϕ in pede dextro; tectus Abductore pollicis ϵ γ .

Et Tab. III. d in pede extremo. Et Tab. II. e in pede extremo. Et Tab. I. D in pede extremo; tectus Abductore pollicis AC.

f Aponeurosis, procedens partim g à tendine Abductoris pollicis, partim h à capsula articuli pollicis cum metatarso; accedensque ii ad tendinem Extensoris proprii pollicis.

In *Syntaxi*, Tab. IX. ξ in pede dextro.

Et Tab. I. m in pede extremo.

k Tendo Extensoris proprii pollicis, l hic truncatus, m hic inferius ossi primo pollicis.

FIGURAE XIV.

Adductor pollicis pedis, cum Transversali pedis.

abbcc Ligamentum, quod à calcaneo bb oriens, pertinet ad os cubiforme, hic c.c inferius tuberi ejus.

d Excursus ligamenti modicissimi, qui extrinsecus accedit ad ligamentum a Fig. 15. Unaque abeunt e.e in primum principium Adductoris pollicis.

In *Syntaxi*, Tab. X. Fig. 21. K-O. Dein Fig. 20. δ γ ϵ ; tecta capite ad Flexorem longum digitorum in planta accedente DF. In Fig. 19. reliquum

TABULAE MUSCULORUM QUINTAE ET VIGESIMAE EXPLANATIO.

tectum Abductore digiti minimi BA, & Flexore brevi digitorum L.
 f--m *Adductor pollicis*. Subtus oritur ab ima parte ossis metatarsi quarti, juxta radicem capitis ejus primi: & à parte inferiore fere tota capitis primi ossis metatarsi tertii, proximaque secundi.
 f *Adductor pollicis* pars quodammodo separata.
 g Pars altera, insignior. h pars tendinea principii.
 i Extremum tendineum, quod primum conjunctum k cum extremo tendineo p *Flexoris brevis pollicis*, cum eoque se inferit posteriori & eidem inferiori & digitorum secundum spectanti parti ossis sesamoidei pollicis, quod è duobus ejus vicinibus digito secundo: conjunctum dein l cum ligamento n, quod ab offe sesamoideo inferiore pollicis ad os ejus primum pertinet; & cum eo se inferit m ossi illi primo, inferiori parti illius lateris capitis ejus primi, quo digitorum secundum respicit, non multum ultra primum capitis illius marginem.
 In *Syntaxi*, Tab. X. Fig. 21. k--n v; tectus Flexore brevi pollicis os. Dein Fig. 20. tt u w; tectus Flexore brevi pollicis s, Flexore longo digitorum DMLK, Lumbricalibus Z. X. W. S. Dein Fig. 19. prt; tectus Flexore brevi pollicis q, Lumbricali primo f, caeterisque, quibus in Fig. 20. & praeterea Flexore brevi digitorum LT. Dein Fig. 18. YZ; tectus Flexore brevi pollicis, Lumbricali primo e, caeterisque, quibus in Fig. 19.
 Praeterea Tab. VIII. r in pede extremo. Et Tab. IV. z in pede extremo.
 n Ligamentum, quod ab offe sesamoideo inferiore pollicis oritur o, conjunctumque l cum tendineo extremo i *Adductor pollicis*, cum eo se ossi primo pollicis inferit m. Vide y Fig. 12.
 p Tendineum extremum caudae interioris *Flexoris brevis pollicis*, q hic truncatum, r hic insertum offi sesamoideo interiori pollicis.
 s Hic truncatus excursus d, una cum ligamento a Fig. 15.
 t--y *Transversalis pedis*.
 u Principium tendineum, cujus primum principium w nascitur è capsâ, qua continetur articulus digiti quinti cum metatarso.
 x Hac parte nascitur è capsâ articulum digiti quarti cum suo offe metatarsi continente, & à proxima aponeurosi vestiente ibi Interosseos digiti illius.
 yy Extremum, quo se adjungit extremo tendineo communi pollicis *Adductor Flexorisque brevis*.
 In *Syntaxi*, Tab. X. Fig. 21. fghi. Dein Fig. 20. ppp; tectus Lumbricalibus SV. W. X. Z, & *Flexoris longi digitorum* tendinibus N. O. P. Q. Dein Fig. 19. ggh; tectus Lumbricalibus f. e. d. c, cum tendinibus *Flexoris longi digitorum*, tendinibus *Flexoris brevis digitorum* O. S. U. V, *Abductore minimi* E. Dein Fig. 18. iii; tectus Lumbricalibus e. f. g. h, tendinibus *Flexoris digitorum longi* & *brevis* v. &c., media plantae aponeurosi DEFG, *Abductore minimi* r.
 Praeterea Tab. VIII. Z in pede extremo.

DIGITI MINIMI PEDIS.
 FIGURAE XV.

Flexor brevis digiti minimi pedis, à parte inferiore.

ab Ligamentum latum, quod oritur à cubiformis tubere imo, inferiturque capitibus primis ossium metatarsi secundi, tertii, quarti, quinti. Continet tendinem Peronei longi in planta, vaginae inflat. Extrinsecus ex parte vestitum accedente excursu b ligamenti a Fig. 14; qui excursus hic c truncatus.
 In *Syntaxi*, Tab. X. Fig. 21. NOP. Dein Fig. 20. q; parte tecta capite ad Flexorem longum digitorum in planta accedente D. Dein Fig. 19. W; tegentibus caeterum Flexore brevi digitorum LTR, & *Abductore minimi* B. Et quod nudum, id in Fig. 18. tectum portione M, qua aponeurosis *Abductorem minimi* tegens, conjuncta est cum aponeurosi plantae media.
 defg *Flexor brevis digiti minimi pedis*.
 e Hic oritur à ligamento a. Subtus autem etiam à media inferiore parte radicis capitis primi ossis metatarsi quinti.

f Extremum tendineum, g insertum imae parti capitis primi ossis primi digiti minimi.
 Adde Fig. 16.
 In *Syntaxi*, Tab. X. Fig. 21. QR; tectus *Transversali pedis* h. Dein Fig. 20. i; tectus eodem modo *Transversali pedis* s. Dein Fig. 19. ab; tectus similiter *Transversali pedis* h, & praeterea *Abductore minimi* BE. Eodem modo Fig. 18. p; tectus *Transversali pedis* i, & *Abductore minimi* qr.
 h Hinc *Interossei digiti minimi* ortus à ligamento ab recessibus. i hinc *Interossei secundi digiti* quarti. k hinc primi, digiti ejusdem. ll hinc partis praecipuae *Adductor pollicis*, gh Fig. 14. Hinc m partis ejus alterius, f Fig. 14. Vide P Fig. 21. Tab. X.

FIGURAE XVI.

Flexor brevis digiti minimi pedis, à latere.

a Origo ab ossis metatarsi quinti margine externo, spectante inferiora, juxta caput primum.
 b Pars, quae cc inserta exteriori margini amplitudinis inferioris ossis metatarsi digiti minimi, mox pone caput ejus prius.
 d Pars altera, eaque praecipua, quae inserta ossi primo digiti minimi. e extremum tendineum, in quod abit.
 Adde Fig. 15. d--g.
 In *Syntaxi*, Tab. IX. wx. in pede sinistro; tectus *Abductore minimi* rv.
 Et Tab. VI. Z--y in pede extremo. Dein Tab. V. a/b in pede extremo; tectus *Abductore minimi* y.

FIGURAE XVII.

Abductor digiti minimi pedis, à latere.

a Pars carnea nuda.
 b Tendo, in quem ad postremum abit; c insertus externae parti radicis capitis primi ossis primi digiti minimi.
 d Hac parte tectus aponeurosi.
 e e Ortus ab exteriori parte tota radicis tuberis calcanei, quo calcem efficit.
 f Pars aponeurosis, qua intertus est, g inserta posticae parti tuberis magni & inaequalis, quod è capite primo ossis metatarsi digiti minimi in externum pedis latus eminet.
 Aponeurosem, quam adjungit tendini *Extensoris longi digitorum pedis*, vide Fig. 1. w.
 Adde Fig. 18.
 In *Syntaxi*, Tab. IX. r--v in pede sinistro; tectus aponeurosi s.
 Et Tab. V. u--y in pede extremo; tectus aponeurosi u.

FIGURAE XVIII.

Abductor digiti minimi pedis, à parte inferiore.

a b Duae partes, ex quibus constat. Quarum haec a separatum tendinem efficit, qui se in aliis cum tendine partis alterius conjungit in unum, in aliis totus separatus.
 cc Origo ab inferiore parte tota radicis tuberis calcanei, quo calcem efficit: unde pars altera extrinsecus in totum tendinosa d; altera ex parte e: partibusque illis tendinosis cum aponeurosi, qua teguntur, cohaerent.
 f Tendo, g insertus externae parti radicis capitis primi ossis primi digiti minimi.
 Aponeurosem, quae ab ejus extremo abscedit, pertinetque ad *Extensoris tendinem*, qui digiti minimi est, vide Fig. 1. w.
 Adde Fig. 17.
 In *Syntaxi*, Tab. X. Fig. 19. ABCDE; tectus Flexore brevi digitorum ML. Dein Fig. 18. qr; tectus aponeurosi IKL.

F I N I S.



INDEX MUSCULORUM.

Numero majore tabula, minore figura indicata.

- Abductor brevis alter pollicis manus XX. 17.
 Abductor brevis pollicis manus XX. 16.
 Abductor digiti minimi manus XX. 11.
 Abductor digiti minimi pedis XXV. 17. 18.
 Abductor indicis manus XX. 13. 14.
 Abductor longus pollicis manus XX. 18. 19.
 Abductor pollicis pedis XXV. 12. 13.
 Accelerator XII. 37.
 Adductor brevis femoris XXII. 3. 4.
 Adductor longus femoris XXII. 1. 2.
 Adductor magnus femoris XXI. 16. 17.
 Adductor ossis metacarpi digiti minimi manus XX. 25.
 Adductor pollicis manus XX. 24.
 Adductor pollicis pedis XXV. 14.
 Anconeus XIX. 8.
 Anterior auriculæ XI. 3. 7.
 Antitragicus XI. 4.
 Arytaenoides obliquus XII. 2. 3.
 Arytaenoides transversus XII. 1.
 Attollens auriculæ XI. 3. 6. 7.
 Azygus uvulae XII. 8.
 Bafloglossus XI. 40.
 Biceps brachii XIX. 3. 4.
 Biceps cruris XXII. 10. 11. 12.
 Biventer cervicis XVI. 23. 24.
 Biventer maxillæ XII. 18. 19.
 Brachialis internus XIX. 1. 2.
 Buccinator XI. 13. 14. XII. 23.
 Ceratoglossus XI. 40.
 Cervicalis descendens XV. 4.
 Chondroglossus XI. 41.
 Ciliaris XI. 2.
 Circumflexus palati mollis XII. 9. 10.
 Cleidomastoideus XVI. 25. 26.
 Coccygeus XVII. 7. 8.
 Complexus XVI. 23. 24.
 Compressor naris XI. 7.
 Constrictor inferior pharyngis XII. 23. 24.
 Constrictor isthmi faucium XII. 11.
 Constrictor medius pharyngis XII. 23. 25.
 Constrictor superior pharyngis XII. 23. 26.
 Coracobrachialis XVIII. 7. 8.
 Coracohyoideus XI. 35.
 Corrugator supercilii XI. 1.
 Cremaster XIII. 4.
 Cricoaerytaenoides lateralis XII. 5.
 Cricoaerytaenoides posticus XII. 2. 4.
 Cricothyreoideus XI. 46. 47. 48.
 Cruralis XXIII. 7.
 Cucullaris XVII. 18. 19.
 Deltoides XVIII. 11. 12.
 Depressor alae nasi XI. 8.
 Depressor anguli oris XI. 10. 11. 12. 13.
 Depressor labii inferioris XI. 9. 16.
 Diaphragma XIV. 4. 5. 6. 7.
 Epicranius. Vide Frontales & Occipitales.
 Erector penis XII. 37. 40.
 Extensor brevis digitorum pedis XXV. 9.
 Extensor communis digitorum manus XX. 1.
 Extensor longus digitorum pedis XXV. 1.
 Extensor major pollicis manus XX. 22.
 Extensor minor pollicis manus XX. 23.
 Extensor proprius digiti auricularis XX. 1.
 Extensor proprius pollicis pedis XXV. 11.
 Externus mallei XI. 31. 28.
 Flexor brevis digiti minimi pedis XXV. 15. 16.
 Flexor brevis digitorum pedis XXV. 5.
 Flexor brevis pollicis manus XX. 20.
 Flexor brevis pollicis pedis XXV. 12. 13.
 Flexor longus digitorum pedis XXV. 6. 7. 8.
 Flexor longus pollicis manus XX. 21.
 Flexor longus pollicis pedis XXV. 10. 8.
 Flexor parvus digiti minimi manus XX. 10.
 Frontalis XI. 6. 7.
 Gemelli XXIV. 10.
 Gemini XXI. 11.
 Genioglossus XI. 41. 42. 43.
 Geniohyoideus XI. 36.
 Gluteus magnus XXI. 1.
 Gluteus medius XXI. 2. 3.
 Gluteus minor XXI. 4. 5.
 Gracilis XXIII. 5.
 Hyothyreoideus XI. 45.
 Iliacus internus XXI. 14. 15.
 Indicator XX. 12.
 Infrapinatus XVIII. 6.
 Intercostales externi XVII. 9. 10.
 Intercostales interni XVII. 11. 12. 13.
 Interoffei externi, seu bicipites, digitorum manus XX. 8. 9.
 Interoffei externi, seu bicipites, digitorum pedis XXV. 2. 3.
 Interoffei interni digitorum manus XX. 6. 7.
 Interoffei interni digitorum pedis XXV. 4.
 Interfinales cervicis XVI. 2. 3.
 Interfinales dorsi XV. 11.
 Interfinales lumborum XV. 11.
 Intertransversarii dorsi XV. 9.
 Intertransversarii lumborum XV. 10.
 Intertransversarii posteriores colli XVI. 9. 16. 18.
 Intertransversarii priores colli XVI. 8. 10.
 Latissimus colli XI. 16.
 Latissimus dorsi XVIII. 1. 2. 3.
 Laxator tympani XI. 30. 28.
 Levator anguli oris XI. 11. 12.
 Levator ani XII. 31. 32. 33. 34.
 Levatores breviores costarum XVII. 14.
 Levatores longiores costarum XVII. 15.
 Levator labii superioris XI. 10.
 Levator labii superioris alaeque nasi XI. 10.
 Levator menti XI. 15.
 Levator palati mollis XII. 9.
 Levator palpebrae superioris XI. 21.
 Levator scapulae XVI. 13. 14.
 Lingualis XI. 41. 43.
 Longissimus dorsi XV. 3. 5. 6.
 Longus colli XVI. 6. 7.
 Lumbricales manus XX. 3.
 Lumbricales pedis XXV. 8.
 Major helixis XI. 4.
 Masseter XII. 20. 21. 22.
 Minor helixis XI. 4.
 Multifidus spinæ XV. 1. 2.
 Mylohyoideus XI. 38.
 Nafalis labii superioris XI. 10. 11.
 Obliquus externus abdominis XIII. 1. 2.
 Obliquus inferior capitis XVII. 4.
 Obliquus inferior oculi XI. 19. 18. 20. 27.
 Obliquus internus abdominis XIII. 3. 4. 5.
 Obliquus superior capitis XVII. 3.
 Obliquus superior oculi XI. 22.
 Obturator externus XXII. 7. 8.
 Obturator internus XXI. 10.
 Occipitalis XI. 6.
 Opponens pollicis manus XX. 15.
 Orbicularis oris XI. 10. 11. 12. 13. 14.
 Orbicularis palpebrarum XI. 1.
 Orbicularis palpebrarum portio ad labium superius accedens XI. 10.
 Palatopharyngeus XII. 11. 27. 28. 29. 30.
 Palmaris brevis XX. 26.
 Palmaris longus XX. 26.
 Pectineus XXII. 5. 6.
 Pectoralis XVIII. 4. 5.
 Peroneus brevis XXIV. 1. 2.
 Peroneus longus XXIV. 3. 4. 5.
 Peroneus tertius XXV. 1.
 Plantaris XXIV. 11.
 Popliteus XXIII. 1.
 Profundus XX. 2. 3.
 Pronator quadratus XIX. 21. 22.
 Pronator teres XIX. 19. 20.
 Psoas magnus XXI. 12. 13. 15.
 Psoas parvus XV. 14.
 Prerygoideus externus XII. 15. 16.
 Prerygoideus internus XII. 15. 17.
 Pyramidalis XIII. 7.
 Pyriformis XXI. 6. 7.
 Quadratus femoris XXI. 8. 9.
 Quadratus lumborum XV. 12. 13.
 Radialis externus brevior XIX. 11. 12.
 Radialis externus longior XIX. 13. 14.
 Radialis internus XIX. 9.
 Rectus abdominis XIII. 6.
 Rectus abducens oculi XI. 26.
 Rectus adducens oculi XI. 25.
 Rectus attollens oculi XI. 23.
 Rectus cruris XXIII. 2. 3.
 Rectus depressor oculi XI. 24.
 Rectus internus major capitis XVI. 19. 20.
 Rectus internus minor capitis XVII. 6.
 Rectus lateralis capitis XVII. 5.
 Rectus posticus major capitis XVII. 2.
 Rectus posticus minor capitis XVII. 1.
 Retrahentes auriculæ XI. 3. 6.
 Rhomboideus major XVII. 24.
 Rhomboideus minor XVII. 23.
 Sacrolumbalis XV. 3. 4. 6.
 Salpingopharyngeus XII. 27. 28.
 Sartorius XXIII. 4.
 Scalenus medius XVI. 4. 5.
 Scalenus posticus XVI. 12.
 Scalenus prior XVI. 11.
 Semimembranosus XXII. 9. 10.
 Semispinalis dorsi XV. 8.
 Semitendinosus XXII. 11. 12.
 Serratus anticus XVII. 22.
 Serratus magnus XVII. 21.
 Serratus posticus inferior XVII. 17.
 Serratus posticus superior XVII. 16.
 Soleus XXIV. 8. 9.
 Sphincter ani externus XII. 35. 36.
 Sphincter ani internus XII. 31. 32.
 Spinalis cervicis XVI. 15.
 Spinalis dorsi XV. 7.
 Splenius capitis XVI. 27.
 Splenius colli XVI. 1.
 Stapedius XI. 34. 29.
 Sternohyoideus XI. 39.
 Sternomastoideus XVI. 25. 26.
 Sternothyreoideus XI. 44.
 Styloglossus XI. 40. 43.
 Stylohyoideus XI. 37.
 Stylopharyngeus XII. 27. 28. 30.
 Subclavius XVII. 20.
 Sublimis XX. 4. 5.
 Subcapularis XVIII. 15.
 Supinator brevis XIX. 17. 18.
 Supinator longus XIX. 16.
 Suprapinatus XVIII. 16. 17.
 Temporalis XII. 12. 13. 14.
 Tenor tympani XI. 32. 33. 29.
 Tenor vaginae femoris XXII. 8.
 Teres major XVIII. 9. 10.
 Teres minor XVIII. 13. 14.
 Thyreoarytaenoides XII. 3. 4.
 Thyreoarytaenoides alter, minor XII. 6. 7.
 Thyreoepiglotticus major XII. 3. 7.
 Thyreoepiglotticus minor XII. 3.
 Tibialis anticus XXIV. 6. 7.
 Tibialis posticus XXIV. 12. 13. 14.
 Trachelomastoideus XIV. 21. 22.
 Tragicus XI. 4.
 Transversalis cervicis XVI. 16. 17. 18.
 Transversalis pedis XXV. 14.
 Transversus abdominis XIV. 1. 2. 3.
 Transversus auriculæ XI. 5.
 Transversus perinaei XII. 37. 38.
 Transversus perinaei alter XII. 37. 39.
 Triangularis femoris XIV. 1.
 Triceps brachii XIX. 5. 6. 7.
 Vastus externus XXIII. 6. 7.
 Vastus internus XXIII. 6. 7.
 Vesicae mulculus XII. 41.
 Ulnaris externus XIX. 15.
 Ulnaris internus XIX. 10. 11.
 Zygomaticus major XI. 10. 11. 13.
 Zygomaticus minor XI. 10.

F I N I S.

Corrigenda & addenda.

- Expl. Tab. Musc. I. pag. 2. col. 1. lin. 8. post talis adde ab Extensore illo portio*
VII. - 1 - 2 - 47. pro γ pars tendinosa repono β pars tendinosa.
VIII. - 2 - 2 - 3. pro teretes repono quadrati.
X. - 3 - 2 - 37. pro quarta & decima repono duodecima
4 - 2 - 47. pro k.k repono kl. kl
6 - 1 - 4. pro primum repono secundum
10. adde 1111 Transversalis pedis. σ principium tendineum.
XI. - 6 - 1 - 37. adde A posteriore parte, Tab. VI. γ circa humerum; ubi à principio post Supraspinatum i in scapula.
XVII. - 2 - 1 - 69. pro c repono C
XXI. - 2 - 1 - 51. ante Secundum adde s

B I B L I O P E G O.

Post *Titulum* colloca *Dedicationem*, dein *Historiam bujus operis*, dein *Tabulas sceleti*, dein *musculorum*, dein *Indicem*.
 Tabulae lineares è regione suae quaeque illuminatae collocanda, sub uno adpectu, sic ut linearis prima fit.
 Explanationes post tabulas, ad quas pertinent, quaeque collocanda.

A A N D E N B O E K B I N D E R.

De order is dese: de *Titel*, de *Opdragt*, *Historia bujus operis*, *Tabulae sceleti*, *Tabulae musculorum*, *Index*.
 Ieder omtrekplaat moet tegenover de opgemaakte, tot dewelke deselve behoort, gesteld worden, soo dat beyde tegelyk in het opflaan van het boek gesien worden, en de omtrekplaat voor de opgemaakte staa.
 Agter ieder Tabula moet de Explanatio, die tot haar behoort, gesteld worden.

B. S. ALBINI TABULAE VII.
UTERI MULIERIS GRAVIDAE
CUM JAM PARTURIRET MORTUAE . .

TAB. I.

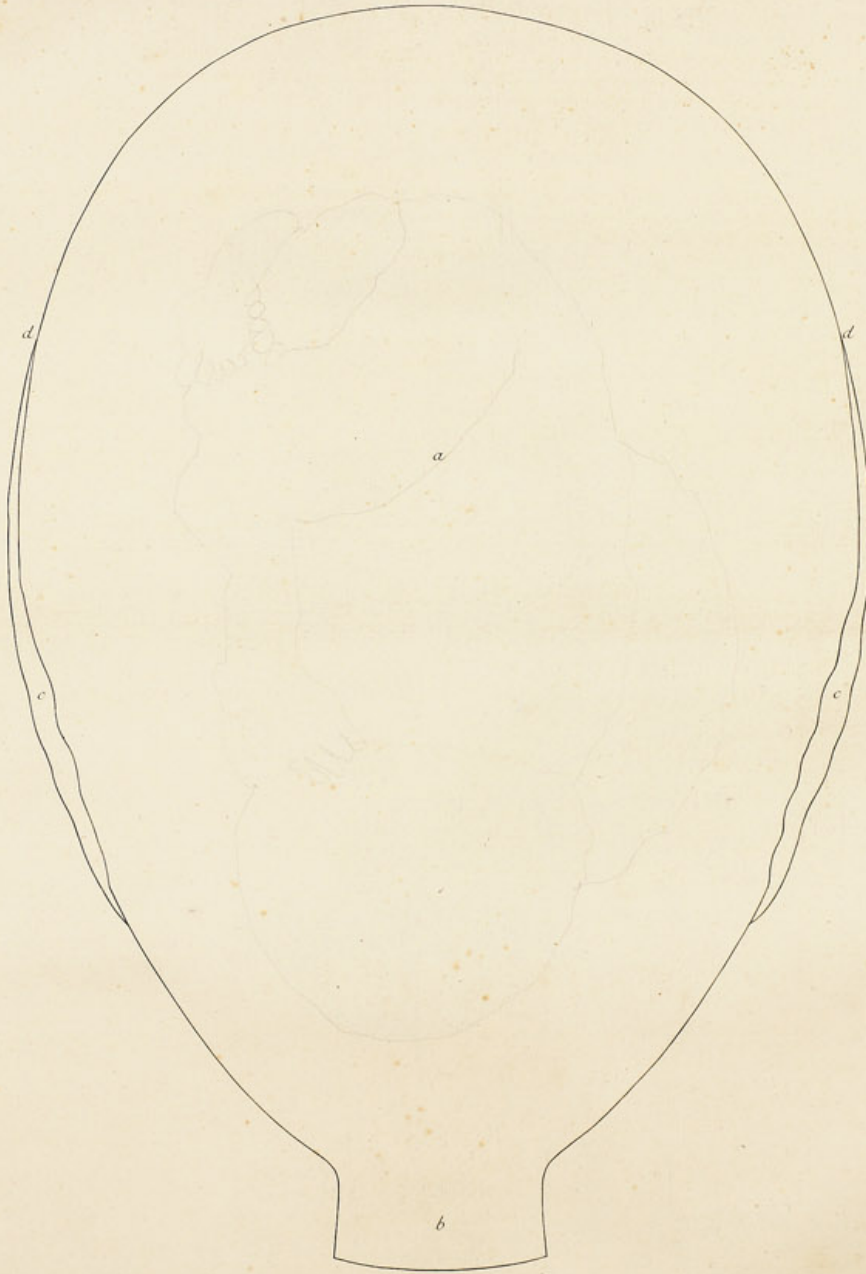

a Uterus integer, à priori parte exhibitus.
b Pars vaginae.

c.c Tubae Falloppianae, *d.d* hic ab utero orientes.
Ovaria pone tubas.

B. S. ALBINI TABULARUM
UTERI MULIERIS GRAVIDAE
APPENDIX.

TAB. I.

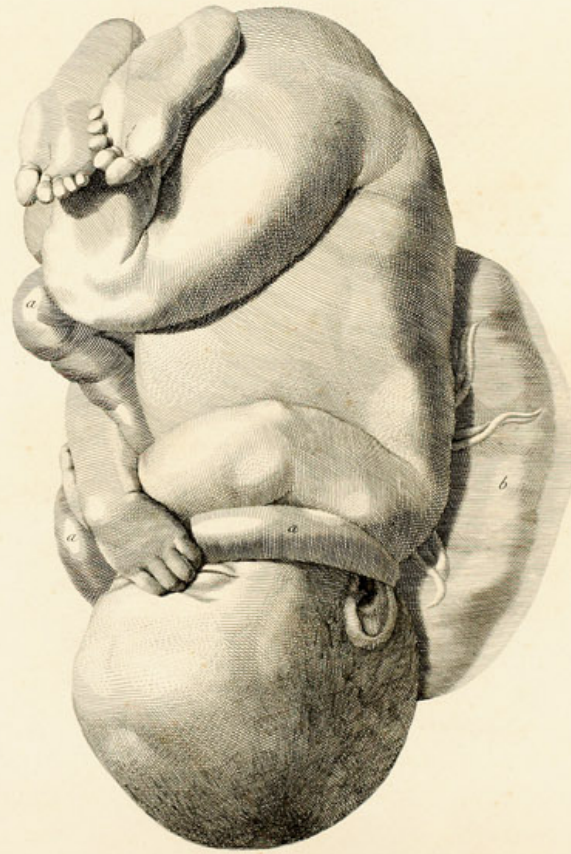

Embryo membris sic compositis inventus in utero.

a Umbilicus.

b Placenta.



B. S. ALBINI UTERI GRAVIDI TAB. II.

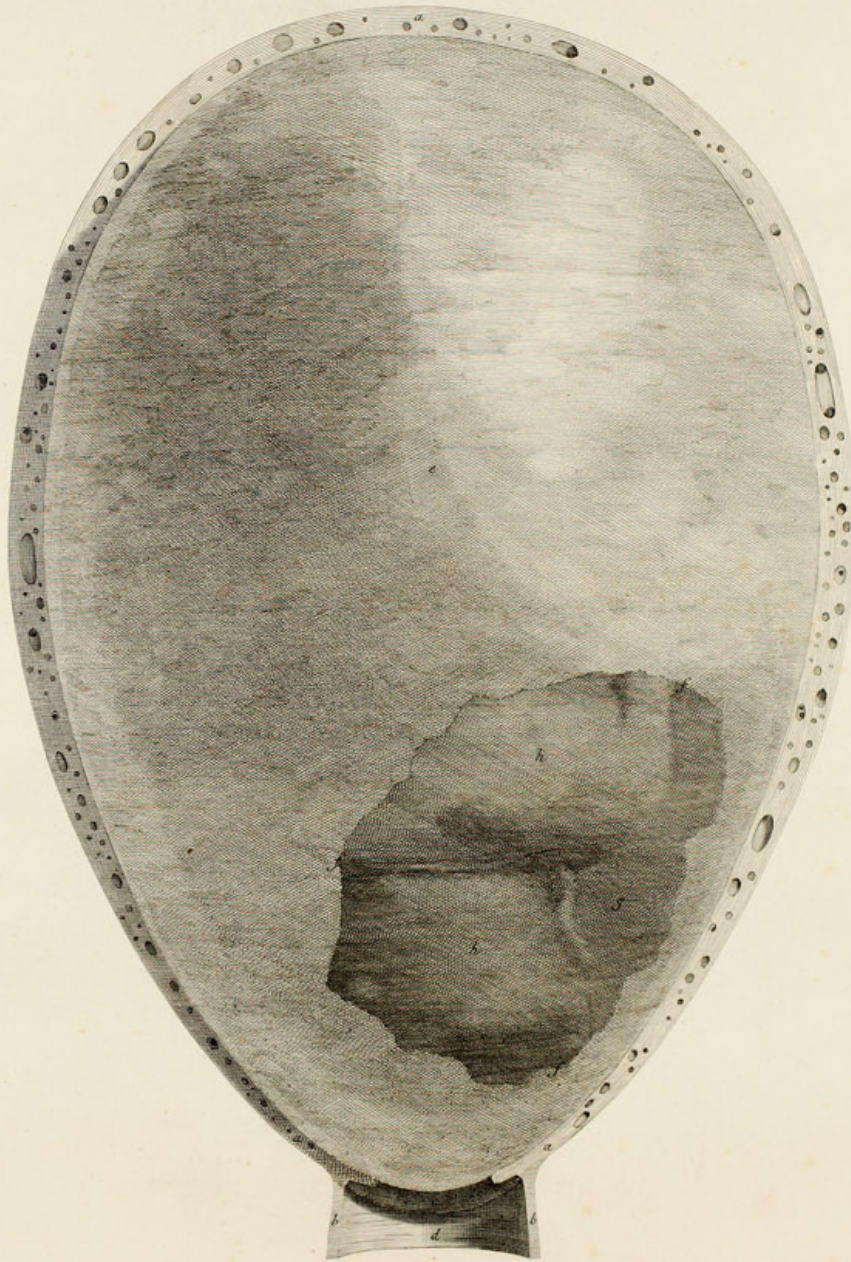

Utero a, vaginaque b, per ambitum incisio, detracta pars dimidia anterior.

Uterus qua parte incisus, iusta crassitudine expressus. Et veluti corticatus, ita tanquam in plicas compositus.

In eadem parte incisae venae et arteriae.

c Oris uteri pars dimidia posterior.

d Vagina, ex interiori parte.

e Ovum, uterum implens. Extrinsecus involuero quodam membranaceo, tenui, molli, tenero, undique vestitum; quo utero mollior adheret.

fff Hinc cum involuero membranaceo chorion rescissam, detractumque, quo, quam chorion undique continet, amnios g appareat, distenta humore.

h Intra amnion conspicua embryonis pars. Confer Tab. III.

B. S. ALBINI UTERI GRAVIDI TAB. III.

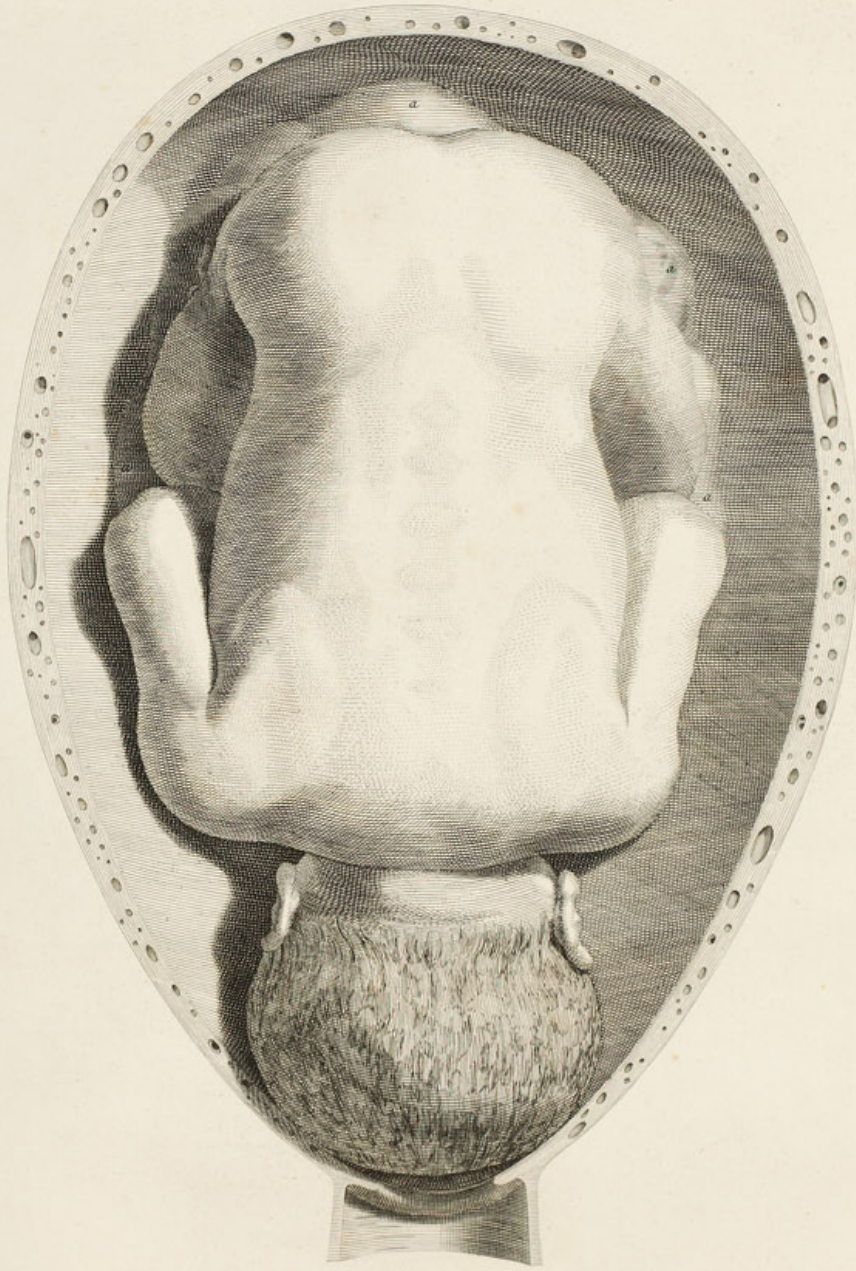

*Uterus apertus, vaginae, ut Tab. II.
Involuero autem membranaceo, chorio, amnicque, simul juxta
uterum incisis, pars eorum dimidia anterior detracta, coque orum
apertum.*

*In quo embryo maturus, membris ad speciem ovi compositis,
verticem deorsum directo, ac facie, pectore, ventre, retrorsum.
Emissus humer amnios.
a a a Pars placentae. Confer Tab. IV.*

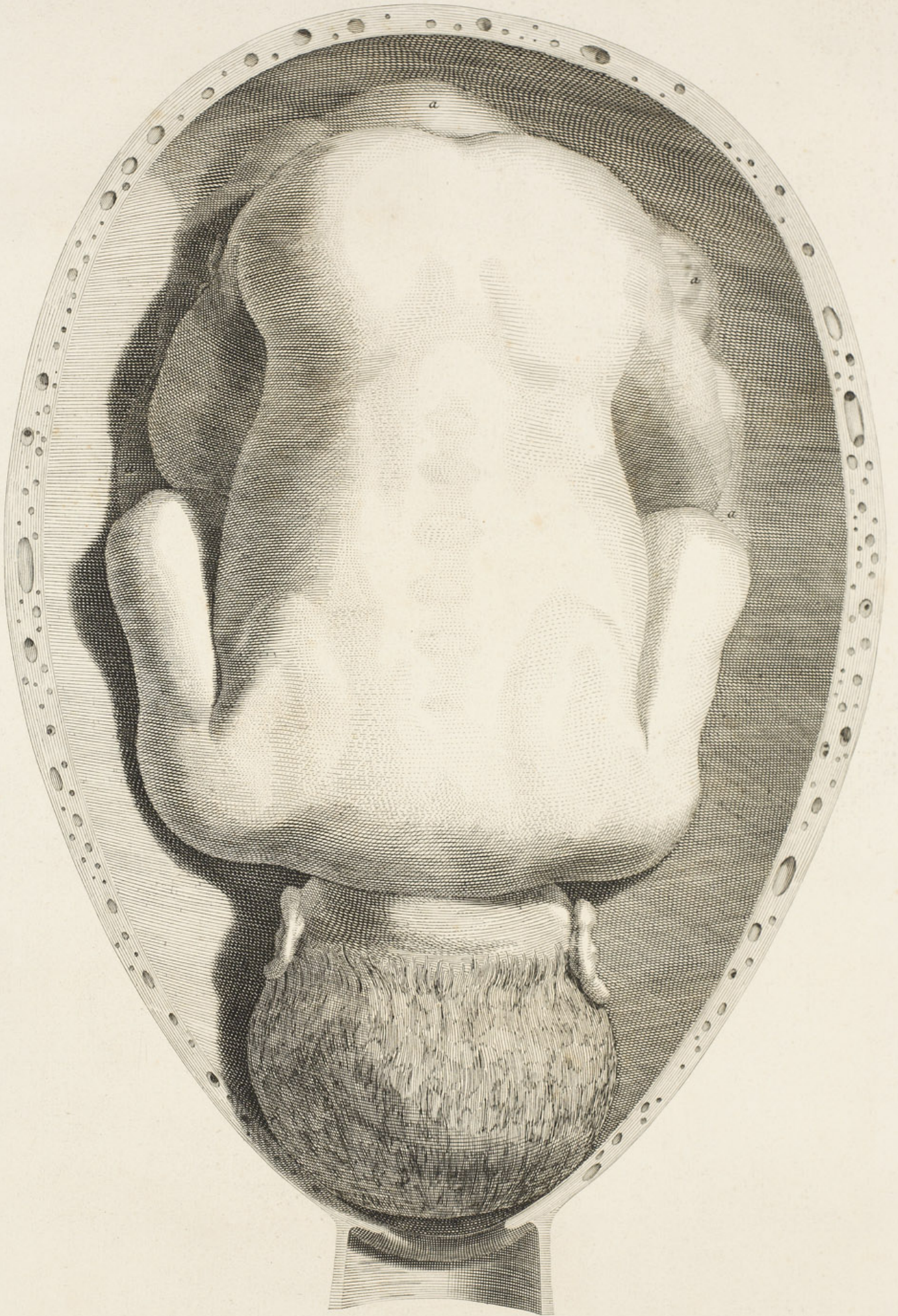

B. S. ALBINI UTERI GRAVIDI TAB. IV.



*Uterus apertus, vaginae, et membranae ori, ut Tab. III.
Ex cavo amnios exentus embryo, rescisso umbilico. Emissus
humor.
a b Amnios, chorion ex interiore parte restiens.*

*b Per amnion placenta apparet supereminens, cum ramis vaso-
rum umbilici, praeter ramos tenues. Vide Tab. V.
Placenta adnata posteriori parti uteri, non longe à fundo.
c Pars umbilici. Vide Tab. V.*

B. S. ALBINI UTERI GRAVIDI TAB. V.

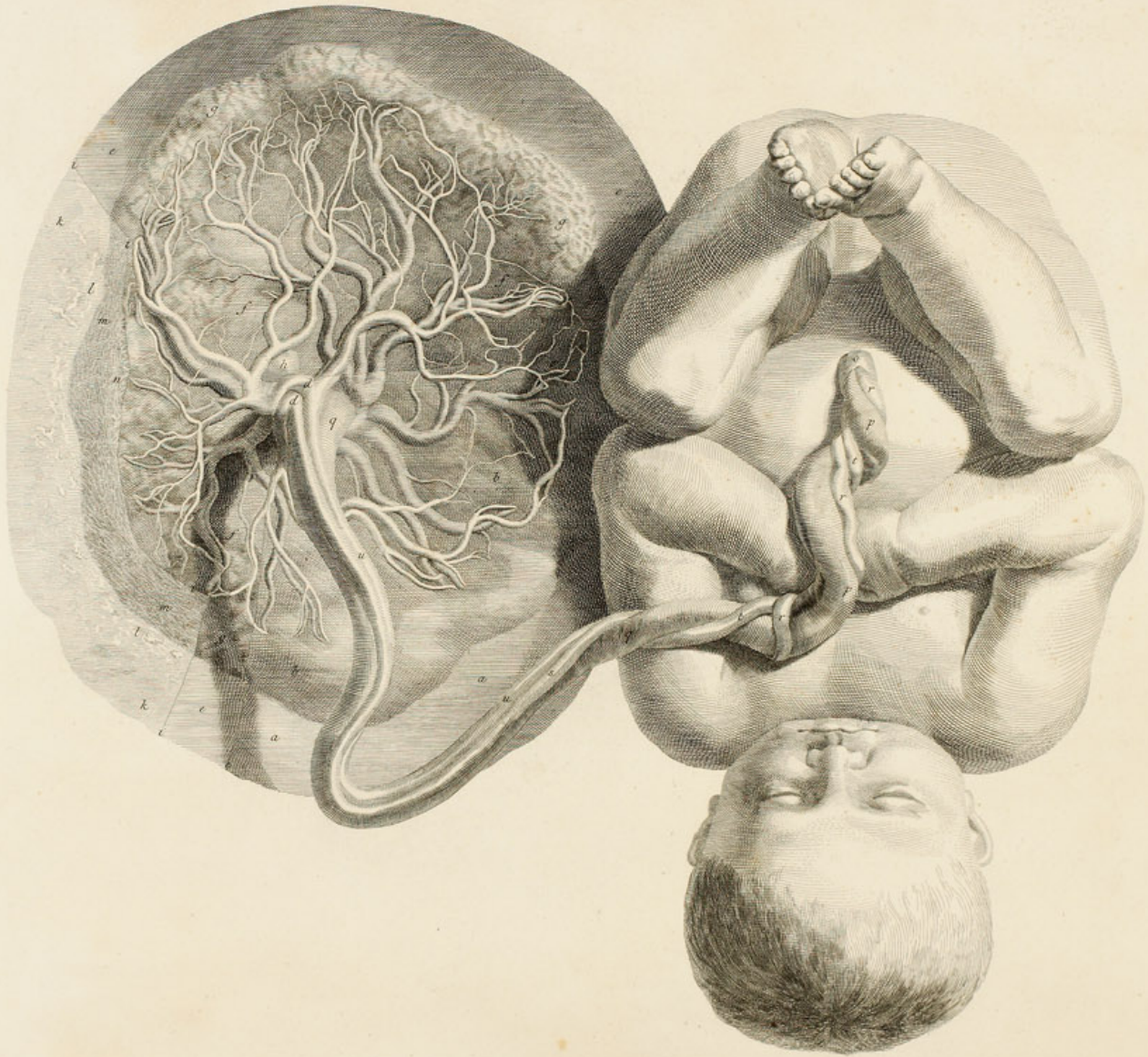

Placenta eadem, quae Tab. IV. cum embryone Tab. III. sed inverso.
 a b Pars amnios, ut Tab. IV. Sed hinc c d d c reliquum eius resectum,
 detractumque. d d Hic umbilico arte adnexa, et continuata.

e f g Chorion, detracta amnio, nudum. f g Hic placentae
 partem internam restit. q Hic per illud apparet involuorum
 membranaceum supradictum: h hic massula quaedam, involuori
 illius continuatio. i i i Hinc reliquum chori resectum, et detractum.

k l m n Involuorum membranaceum nudum, detracto chorio. Juxta
 placentae ambitum crassius, densius, et tanquam in massulas inae-
 qualiter distinctum l l. Unde et anteriorem placentae partem restit,
 Tab. VI. et interiorem totam, in fibrarum magis distinctum speciem
 m, usque ad placentae locum illum, ubi vasa umbilici ad placen-
 tam non longe ab eius margine penetrant: post quasi reticulatum n.

Embryo in semet conglobatus, membris ad speciem viri compositis.
 o Quaedam quasi vaginae species, cutis prologo: unde principium
 umbilici, qui ad placentam, juxta centrum eius pertinet.

p u Umbilicus, p q Vena umbilici: r s t u arteriae duae. Hic
 primum spirae in modum intortae p r t: deinde rectae q s u. Vena
 et arteriae in ramos non longe à placentam abeunt, indeque per inte-
 riorem eius partem quoque versus in ambitum tendunt. In figura
 facile internoscuntur, eo quod arteriae, quam venae, magis lumbosae.
 Superminent, in chorio, tanquam in vagina, inclusae. Penetrantque
 ad placentam: sed plerique rami non prius, quam cum non longe
 ab eius ambitu abeunt. Nec comitantur se invicem arteriae et venae,
 nisi paucae: quaedam ex parte. At ubi penetrant, fere citi arteria
 cum vena: et variis conveniunt modis.

B. S. ALBINI UTERI GRAVIDI TAB. VI.



Orum integrum, ex utero exentum, et à posteriore parte exhibitum.

Extrinsecus involucre membranaceo supradicto undique vestitum.

a a Sub involucre illo hic chorion est.

b Hic sub eodem placenta est, cum qua arte cohaeret. Et arctius se quoque, atque adeo et placentam, adnectit utero.

c c c Juxta placentaë ambitum crassius, densius, et veluti

in massulas plus minus distinctum.

Massulas tales, sed minores, minusque visendas, passim habet qua chorion vestit parte; maximeque per placentaë ambitum.

Placenta supereminet, tuberculis, lacunis, sulcis, leviter et inaequaliter distincta.

Hic autem placenta non nisi ambitu suo adhaerebat, multo sanguine coagulato, eoque nigro, interjecto inter eam et uterum.

B. S. ALBINI UTERI GRAVIDI TAB. VII.

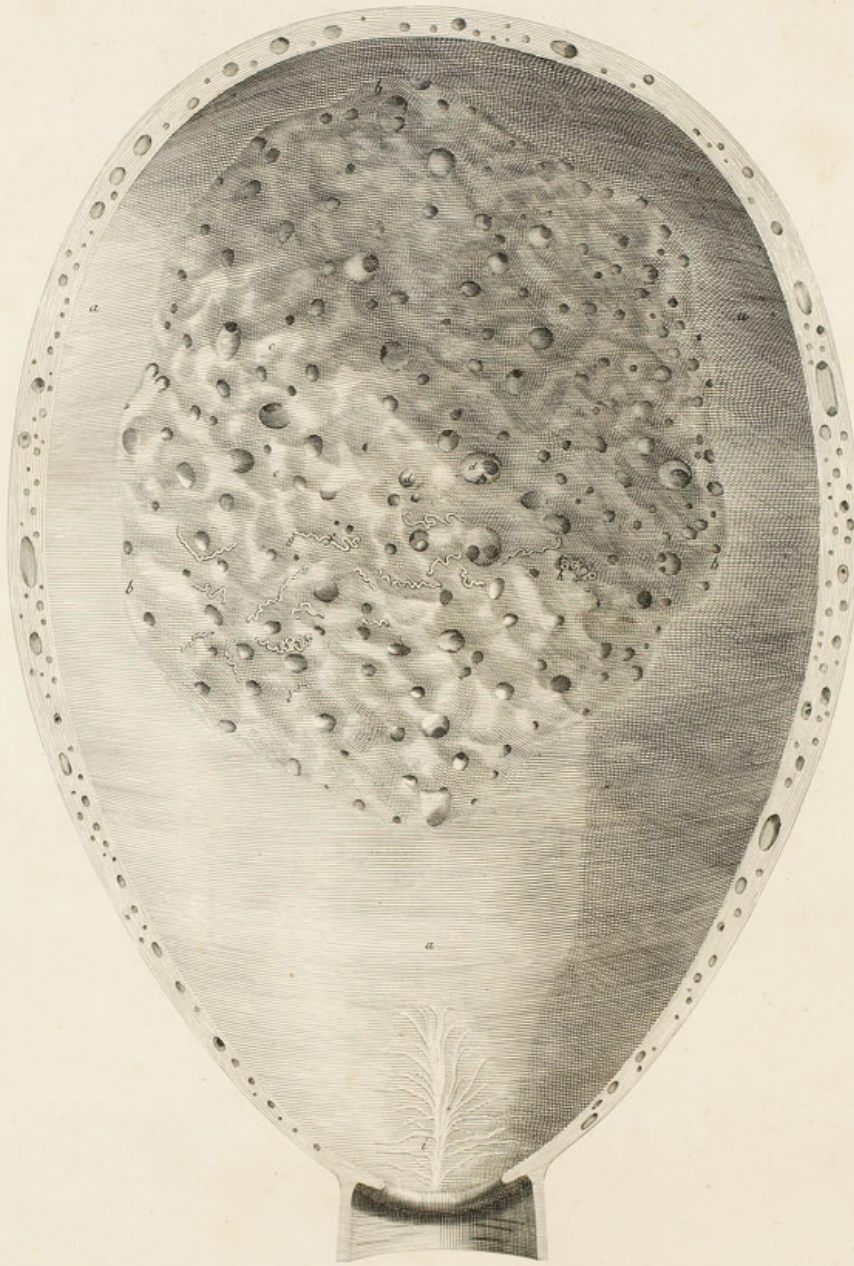

Uterus apertus, vaginae, ut Tab. III. Orum exentum.
 a Uteri pars interior, mollis, tenera, veluti spongiosa, lanosaque, cui ovum mollior adhaeret, involuero suo membranaceo.
 b Pars, cui placenta adjuncta. Confer Tab. IV.
 Pars haec, inflatis uteri venis, tota inaequalis, eo quod canales venosi ad eam pertinentes turgent spiritu, c. etc. eminentque. d. etc. Foramina, quibus ad hanc uteri partem pertinent, e. etc.

Quae intra eos patent ostia ramorum.
 fg. etc. Inflatis arteris uteri, hae in superficie sub tenui membrana apparuerunt, extremo patentes g. Non nisi paucae expressae: nam per totam hanc uteri partem crebrae. Nonnullae, ut haec h, veluti glomeratae extra eminebant.
 i Cervicis quas vocant valvulas.

B. S. ALBINI TABULA VASIS CHYLIFERI
CUM VENA AZYGA ARTERIIS INTERCOSTALIBUS
ALIISQUE VICINIS PARTIBUS.

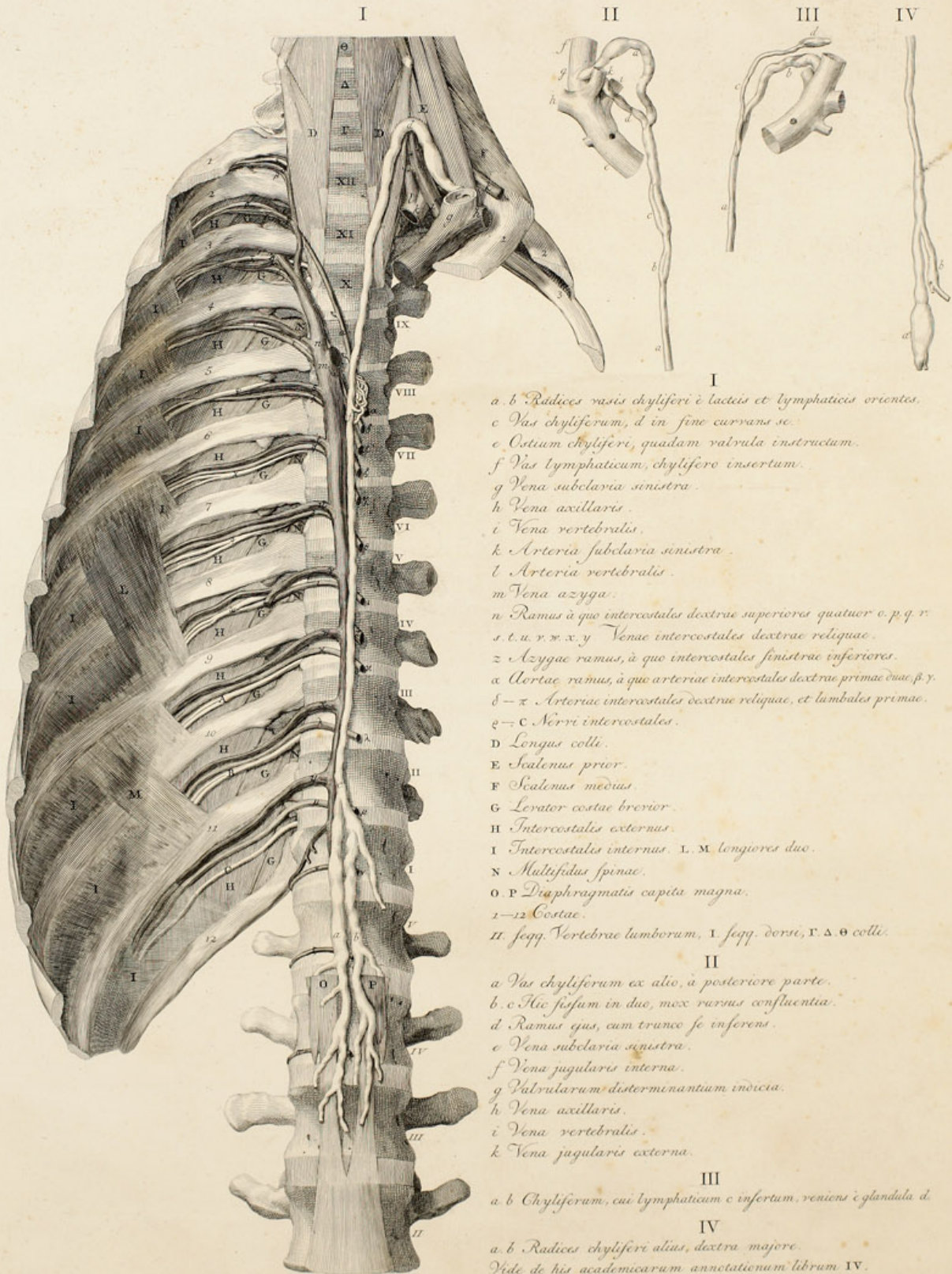

- I**
- a. b.* Radices vasis chyliferi à lacteis et lymphaticis orientes.
c. Vas chyliferum, *d.* in fine curvans se.
e. Ostium chyliferi, quadam valvula instructum.
f. Vas lymphaticum, chylifero insertum.
g. Vena subclavia sinistra.
h. Vena axillaris.
i. Vena vertebralis.
k. Arteria subclavia sinistra.
l. Arteria vertebralis.
m. Vena azyga.
n. Ramus à quo intercostales dextrae superiores quatuor *o. p. q. r.*
s. t. u. v. x. y. Venae intercostales dextrae reliquae.
z. Azygae ramus, à quo intercostales sinistrae inferiores.
a. Urticae ramus, à quo arteriae intercostales dextrae primae *β. γ.*
δ - z. Arteriae intercostales dextrae reliquae, et lumbales primae.
z - c. Nervi intercostales.
D. Longus colli.
E. Scalenus prior.
F. Scalenus medius.
G. Levator costae brevior.
H. Intercostalis externus.
I. Intercostalis internus. *I. M.* longiores duo.
N. Multifidus spinae.
O. P. Diaphragmatis capita magna.
1-12. Costae.
11. seqq. Vertebrae lumborum, *I. seqq.* dorsi, *Γ. Δ. Θ.* colli.

- II**
- a.* Vas chyliferum ex alio, à posteriore parte.
b. c. Sic fissum in duo, mox rursus confluentia.
d. Ramus ejus, cum trunko se inferens.
e. Vena subclavia sinistra.
f. Vena jugularis interna.
g. Valvularum determinantium indicia.
h. Vena axillaris.
i. Vena vertebralis.
k. Vena jugularis externa.

- III**
- a. b.* Chyliferam, cui lymphaticum *c.* insertum, veniens à glandula *d.*

- IV**
- a. b.* Radices chyliferi alias, dextra majore.
Vide de his academicarum annotationum librum **IV.**