

*Bibliothèque numérique*

medic@

**Leroux, Jean-Jacques. Compte rendu  
à l'École de médecine**

*Paris : Didot Jeune, 1809.*

*Cote : HM Mag.SPE Med Etudes FR 001BIS*

AN 1807.

6 5

# COMPT E

R E N D U

A L'ÉCOLE DE MÉDECINE,

PAR J. J. LEROUX,

PROFESSEUR CLINIQUE INTERNE.

## PREMIÈRE PARTIE.

Mouvement de l'Hospice clinique du premier septembre 1807, au premier septembre 1808,  
et matériaux pour servir à établir la constitution médicale de cette année.

A PARIS,

DE L'IMPRIMERIE DE DIDOT JEUNE,

Imprimeur de la Faculté de Médecine, rue des Maçons-Sorbonne, n.º 13.

1809.



AN 1807

# COMPTE

RENDU

À L'ÉCOLE DE MÉDECINE

PAR J. LEROUX

PROFESSEUR CLINIQUE D'INTERNE

PREMIÈRE PARTIE

A PARIS

DE L'IMPRIMERIE DE M. J. LEROUX

Imprimé de la Faculté de Médecine, rue de la Harpe, n° 12

# AVERTISSEMENT.

---

M. CORVISART, Professeur de Clinique interne à l'École de Médecine de Paris, avait fait recueillir par ses Élèves les Observations les plus importantes faites sur les malades admis à l'Hospice Clinique.

Vers la fin de l'an sept (1799), M. J. J. Leroux, Professeur de Clinique interne adjoint, voulant seconder les vues de M. Corvisart, réunit un assez grand nombre d'Élèves instruits et pleins de zèle; il les chargea de recueillir des Observations; il leur fit essayer divers autres travaux relatifs à la Médecine pratique; il dirigea, il surveilla d'une manière particulière tous ces travaux.

Dans le cours de l'an huit (1800), leur nombre s'étant accru, ces Elèves studieux et laborieux eurent des assemblées régulières, reçurent des réglemens, et s'y soumirent; enfin, ils prirent le titre de *Société d'Instruction médicale*, qui fut confirmé par un arrêté de l'École, dans la Séance du 9 prairial an neuf (1801).

A la fin de l'an treize (1805), les Professeurs de Clinique rendirent à l'École de Médecine un premier compte, et lui offrirent 853 *Observations* recueillies à l'Hospice de Clinique interne; plusieurs *Extraits* d'Auteurs de Médecine et de Chirurgie; des *Mémoires à consulter* et des *Réponses à ces Mémoires*, faits par les Élèves; quelques mots traités pour composer un *Vocabulaire* à l'usage de la Clinique.

Le 30 juillet 1806, époque de l'inauguration des nouvelles salles de l'hospice, la Société d'Instruction médicale présenta à l'École assemblée, pour cette cérémonie, 78 Observations faites pendant les neuf derniers mois précédens, ce qui porta la collection à 932; 122 Mémoires à consulter et les Réponses en plus grand nombre; 99 Extraits commencés, et 37 Mots pour le Vocabulaire.

Le résumé de tous ces travaux, et le mouvement de l'hospice pour les six premiers mois de l'année, furent la matière du deuxième compte qui fut rendu à l'École, le 14 août 1806, par le Professeur Leroux.

Il n'y eut point de compte rendu en 1807, mais les travaux, continués avec la même ardeur, furent plus soignés, et approchèrent sensiblement du degré de perfection dont ils sont susceptibles.

Du premier juillet 1806 au premier septembre 1807, la Société, en réunissant les Observations faites à la Clinique pendant ces 14 mois, les Observations égarées qu'elle avait recouvrées et celles qui avaient été recueillies hors de la Clinique par ses Correspondans, augmenta sa collection de 559 Observations, ce qui la porta à 1490. Elle s'enrichit, dans cet espace de temps, de 53 Mémoires et 64 Réponses, de 51 Extraits achevés, et de 29 Mots pour le Vocabulaire.

Depuis le premier septembre 1807 jusqu'au premier septembre 1808, les Observations faites à la Clinique interne ont été recueillies avec un grand soin. On a tellement activé le zèle des Membres de la Société d'Instruction médicale, on s'est tellement mis en garde contre la négligence de quelques-uns qui ne terminent point les Observations dont ils sont chargés, contre le peu de délicatesse de quelques autres qui ne se font point de scrupule de garder celles qu'ils ont rédigées, que presque toutes ont été remises, et le Professeur a fait lui-même celles qui manquaient; de sorte que, dans le troisième compte qu'il a rendu à l'École de Médecine le 12 janvier 1809, le mouvement de l'hospice étant de 345 malades, dont 33 étaient restés à l'hospice, il lui a offert 312 Observations, ce qui étant ajouté à 77 fournies par les Correspondans de la Société, portait à 1879 le nombre total des Observations que possédait le Professeur au premier septembre 1808 (1).

---

(1) Depuis le premier septembre 1808 jusqu'aujourd'hui 15 mars 1809, la Société d'Instruction médicale a remis au Professeur Leroux 93 Observations recueillies à la Clinique interne, et 47 Observations faites hors de la Clinique; Total général 2019.

Cette nombreuse collection , le Professeur de Clinique ne la destine pas à rester enfouie dans ses cartons; il sent trop combien est précieux un pareil trésor; il ne l'a amassé que pour le consacrer à l'utilité générale.

Oui, j'ai toujours pensé qu'il ne convenait qu'au Médecin-praticien d'écrire sur la Médecine-pratique. J'ai pensé qu'il ne devait l'entreprendre que lorsqu'il possédait une grande masse d'Observations qu'il avait faites lui-même, ou sur la fidélité desquelles il devait compter.

Mais aussi j'ai pensé qu'un traité complet de médecine était impossible à bien faire par un seul homme, parce que sa vie entière n'y suffirait pas; parce qu'il ne pourrait pas observer un assez grand nombre de faits sur toutes les maladies, pour les comparer entre eux et en déduire des principes sûrs.

J'ai pensé qu'un pareil traité serait toujours mal fait par plusieurs médecins, travaillant en même temps, parce qu'il manquerait de l'ensemble nécessaire, parce qu'il ne pourrait point, qu'on me pardonne les expressions, *être dessiné dans une intention unique, être coulé d'un seul jet.*

Ainsi je crois que le Médecin qui a beaucoup et bien observé, qui veut écrire, et auquel l'exercice et les soins de sa profession en laissent le temps, est réduit à traiter seulement quelques parties de la Médecine, et c'est ce que je dois tenter; c'est ce qu'a pensé l'École, lorsqu'elle a arrêté que je serais chargé de faire l'Histoire de la Clinique interne, et chargé de donner tous les ans une *Année médicale*, basée sur les Observations faites dans cette Clinique (*Voyez l'Arrêté de l'École à la suite du Compte*).

Sans doute l'École a jugé que mon Rapport n'est qu'une indication des travaux faits dans l'intention d'en exécuter de plus considérables, et qu'il est facile de pressentir. Elle a jugé que c'est la première annonce que fait un homme qui essaie ses forces, qui se rend compte de ses pensées, qui, entre toutes les routes qui se présentent, et dont plusieurs pourraient l'égarer, cherche celle qu'il doit suivre.

Elle a voulu que , par suite , les Observations sorties de la Clinique fussent classées convenablement, non pas pour n'en donner que le nom, et présenter, en quelque sorte, un squelette décharné, mais pour ordonner des faits, pour en tirer des conséquences propres à confirmer les principes établis ou à les combattre; propres à détruire les systèmes que des novateurs, plus ingénieux que sévères observateurs, introduisent dans la Médecine, et peut-être propres à réparer le mal qu'ont fait, sans le vouloir, ceux qui se livrent à leur imagination , disposent des cadres pour y placer les maladies qu'ils n'ont point vues , au lieu de rassembler une grande quantité d'Observations, pour leur assigner ensuite le rang qui leur convient d'après leur nature. Source d'erreurs pour les jeunes médecins qui ne sentent pas d'abord qu'une méthode excellente pour guider dans l'étude des maladies ne convient presque jamais pour éclairer le traitement, et surtout n'est point admissible pour ordonner les faits recueillis.

L'École, en distinguant ce que le Professeur de Clinique lui présentait de ce qu'elle en attendait à l'avenir, a arrêté que le Compte que je venais de lui rendre serait imprimé, pour faire connaître de quelle manière se donne dans son sein l'Instruction Clinique.

Pour établir le mouvement qui s'est fait pendant un an dans l'Hospice, nous allons offrir les Tableaux de tous les malades qu'on y a traités , à commencer par ceux qui en occupaient les lits au premier septembre 1807, et finir par ceux qui les occupaient au premier septembre 1808.

Salle.	N. <sup>o</sup> du lit.	Noms des malades.	Age.	Profession.	Noms des maladies.	Entrée.	SORTIE.		Morts.	Restés.
							Guéris.	Non guéris.		
H O M M E S.										
I.	3	Thezard fils...	16 ans	Opticien.....	Fièvre bilieuse.....	19 août. 1807.	27 7bre.	"	"	
	4	Martin (A. Cés.)	17	Limonaier.....	Fièvre bilieuse.....	7 août.	14 7bre.	"	"	
	5	L'Écuyer.....	38	Gordonnier.....	Anévrisme de l'aorte...	7 août.	"	13 7bre.	"	
	7	Leipresht.....	23	Ébéniste.....	Fièvre bilieuse.....	6 août.	16 7bre.	"	"	
	8	Ridart.....	38	Journalier.....	Fièvre bilieuse.....	6 août.	7 7bre.	"	"	
II.	2	Hainaut.....	23	Cordonnier.....	Fièvre bilioso-putride..	5 août.	12 7bre.	"	"	
	3	Henriot.....	31	Sellier.....	Péritonéum putride.	5 août.	27 7bre.	"	"	
	4	Tissot.....	22	Ménisier.....	Fièvre bilieuse.....	20 août.	17 7bre.	"	"	
	5	Eprelert.....	24	Garçon boucher.	Fièvre bilieuse.....	29 août.	14 7bre.	"	"	
	6	Freisheim.....	50	Tailleur d'habits..	Phthisie pulmonaire...	1 août.	"	"	23 xbre.	
	7	Bru.....	28	Étudiant en droit..	Hypochondrie.....	31 juill.	"	20 7bre.	"	
	8	Madeline.....	43	Couvreur.....	Rhumatisme chronique	10 juill.	22 7bre.	"	"	
III.	9	Protin.....	29	Perruquier.....	Angine siphilitique...	17 août.	"	18 8bre.	"	
	10	Olivarain.....	16	Journalier.....	Fièvre intermittente-bi- lieuse.....	25 août.	17 7bre.	"	"	
	3	Astruc.....	33	Officier de santé...	Rhumatisme et fièvre tierce.....	31 août.	10 7bre.	"	"	
	4	Lagnais.....	60	Journalier.....	Diarrhée bilieuse.....	18 août.	14 7bre.	"	"	
	6	Pinet.....	44	Peintre en bâti- mens.....	Engorgement du foie et de la rate.....	25 août.	"	27 7bre.	"	
IV.	8	Duban.....	49	Jardinier.....	Coliques de plomb sui- vies de gangrène et perforation du cœcum.	3 août.	"	"	9 7bre.	
	F E M M E S.									
IV.	1	Riotte.....	43	Sans état.....	Cancer ulcéré de la ma- trice.....	4 août.	"	"	15 8bre.	
	3	Langlois.....	25	Domestique.....	Affection nerveuse.....	19 août.	10 8bre.	"	"	
	4	Pierre-Jean...	40	Sans état.....	Cancer ulcéré de la ma- trice.....	20 juin.	"	"	16 8bre.	
	5	Berthoud.....	44	Fleuriste.....	Tremblement spasmo- dique.....	5 août.	"	24 8bre.	"	
	6	Combrebec...	28	Cordonnière.....	Hystérie.....	28 août.	"	7 7bre.	"	
	7	Hubert.....	45	Sans état.....	Cancer ulcéré de la ma- trice.....	14 mai.	"	"	12 xbre.	
	8	Duvalay.....	39	Brodeuse.....	Phthisie pulmonaire...	14 août. 28 8bre.	"	18 8bre.	"	
	9	Quinqueret...	20	Sans état.....	Phthisie pulmonaire...	1806	"	"	7 7bre.	
	10	Cattenot.....	15	Fille de campagne.	Epilepsie.....	18 août.	"	18 8bre.	"	
	TOTAL des malades restés au 1. <sup>er</sup> septembre..						27	13	8	6

## Malades entrés en septembre 1807.

Salle.	N <sup>o</sup> . du lit.	Noms des malades.	Age.	Profession.	Noms des maladies.	Entrée.	SORTIE.		Morts.	Restés.
							Guéris.	Non guéris.		
H O M M E S.										
I.	3	Kunh.....	24 ans	Sellier.....	Fièvre intermittente tierce.....	12	27 idem.	»	»	
	3	Michel.....	38	Facteur de la poste.	Anévrisme de l'aorte...	30	»	»	14 8bre.	
	4	Merflet.....	55	Rentier.....	Hypochondrie, douleurs rhumatismales.	16	»	7 8bre. 4 février. 1808.	»	
	6	Roësh.....	21	Tailleur d'habits..	Catarrhe pulmonaire chronique.....	9	»	»	»	
	8	Le Sueur.....	70	Jardinier.....	Fièvre bilieuse.....	12	27 id.	»	»	
II.	1	Bonnard.....	45	Armurier.....	Maladie du cœur.....	5	»	6 8bre.	»	
	2	Pugen.....	44	Soldat et menuisier	Anévrisme de l'aorte...	15	»	17 8bre.	»	
	3	Vhenier.....	24	Tailleur d'habits..	Phthisie pulmonaire...	29	»	»	25 9bre.	
	4	Vell.....	56	Journalier.....	Fièvre bilieuse.....	28	18 8bre.	»	»	
						9	3	4	2	

Salle.	N <sup>o</sup> du lit.	Noms des malades.	Age.	Profession.	Noms des maladies.	Entrée.	SORTIE.		Morts.	Restés.
							Guéris.	Non guéris.		
					De l'autre part....	9	3	4	2	
HOMMES.										
III.	9	Zeden.....	19 ans	Tailleur d'habits..	Fièvre intermittente					
					quarte.....	29	22 8bre.	"	"	
	10	Bruno.....	43	Fondeur en cuivre.	Colique métallique...	24	4 8bre.	"	"	
	2	Duperey.....	24	Boucher.....	Perforation de l'estomac	7	"	"	9 mars.	1808.
	4	Norgot.....	29	Commis.....	Phthisie pulmonaire...	19	"	"	20 xbre.	
	5	Gourchet.....	36	Professeur en lan- gue latine.....	Fièvre bilieuse.....	5	17 id.	"	"	
	5	Cheminague.....	26	Porteur d'eau.....	Fièvre putride-maligne.	24	"	"	29 id.	
	5	Protin.....	29	Perruquier.....	Phthisie laryngée, suite d'angine siphilitique.	2 <sup>e</sup> fois. 29	"	20 9bre.	"	
	7	Durand.....	46	Charron et serru- rier.....	Colique causée par un exomphale.....	15	23 id.	"	"	
	8	Prudon.....	54	Vétérain.....	Catarrhe et rhumatisme chroniques.....	17	"	14 8bre.	"	
FEMMES.										
IV.	2	Pienchard.....	30	Couturière.....	Affection nerveuse....	23	26 8bre.		"	
	6	Guettard.....	37	Sans état.....	Engorgement de la ma- trice.....	15	"	28 8bre.	"	
	9	Denis.....	41	Sans état.....	Squirre de la matrice...	1	"	17 8bre.	"	
	10	Pouzzin.....	40	Cuisinière.....	Cancer ulcéré de la ma- trice.....	7	"	19 mai 1808.	"	
TOTAL des malades entrés en septembre...						23	8	9	5	

## Malades entrés en octobre 1807.

Salle.	N. du lit.	Noms des malades.	Age.	Profession.	Noms des maladies.	Entrée.	SORTIE.		Morts.	Restés.	
							Guéris.	Non guéris.			
H O M M E S.											
I.	1	Flambert.....	24 ans	Jardinier.....	Ictère, engorgement de la rate.....	1	21 9bre.	"	"		
	2	Gaveaux.....	26	Charpentier.....	Diarrhée bilieuse.....	1	19 idem.	"	"		
	2	Valet.....	25	Militaire.....	Catarrhe pulmonaire chronique.....	30	"	2 février 1808.	"		
	4	Faucon.....	44	Carreleur.....	Fièvre intermittente quotidienne, cachexie	18	"	"	19 9bre.		
	4	Deschamps... 59	Peintre au Muséum	Anévrisme du cœur...	24	"	24 9bre.	"			
	7	Gallet..... 15	Domestique.....	Fièvre intermittente quarte.....	8	16 id.	"	"			
	7	Fourtier..... 15	Sans état.....	Catalepsie.....	21	19 xbre.	"	"			
	8	Marie..... 17	Chaufournier.....	Fièvre intermittente quarte.....	8	16 id.	"	"			
II.	1	Fichot..... 25	Charron.....	Péritonéumonie.....	21	14 xbre.	"	"			
	2	Pouillot..... 18	Tailleur de pierre.	Péritonéumonie.....	20	13 xbre.	"	"			
	2	Renaud..... 21	Tailleur d'habits..	Catarrhe pulmonaire chronique.....	20	25 avril 1808.	"	"			
	4	Terloque..... 24	Domestique.....	Vomissement spasmo- dique, et péritonite, suite de fièvre inter- mittente.....	29	28 9bre.	"	"			
	7	Masson..... 18	Garçon marchand de vin.....	Leucophlegmatie.....	14	3 9bre.	"	"			
	8	Petschler..... 25	Bijoutier.....	Erysipèle bilieux à la face.....	17	15 9bre.	"	"			
	9	Marchand..... 40	Menuisier.....	Hémoptysie.....	23	"	4 xbre.	"			
	10	Perrin..... 46	Cordonnier.....	Fièvre intermittente double-tierce.....	26	15 9bre.	"	"			
							16	12	3	1	

Salle.	N. <sup>o</sup> du lit.	Noms des malades.	Age.	Profession.	Noms des maladies.	Entrée.	SORTIE.		Morts.	Restés.
							Guéris.	Non guéris.		
					De l'autre part...	16	12	3	1	
H O M M E S.										
III.	3	Cheminot....	60 ans	Boulangier.....	Phthisie pulmonaire...	23	"	"	26 9bre.	
	5	Fleurant.....	52	Charron.....	Anévrisme actif du cœur.....	3	"	"	14 9bre.	
	7	Brout.....	19	Chapelier.....	Maladie du cœur.....	19	"	19 xbre.	"	
	7	Huet.....	38	Serrurier.....	Fièvre catarrhale bi- lieuse.....	6	1 9bre.	"	"	
F E M M E S.										
IV.	3	Duvaulay....	39	Brodeuse.....	Phthisie pulmonaire...	2. <sup>e</sup> fois. 23	"	"	19 Mars. 1808.	
	5	Harguiez.....	30	Modiste.....	Spasme de la gorge....	12	"	"	19 janv.	
	8	Musu.....	43	Infirmière.....	Fièvre catarrhale bi- lieuse.....	14	20 id.	"	"	
	8	Queneville....	25	Sans état.....	Suites de couches.....	20	1 9bre.	"	"	
	9	Marlaire.....	40	Couturière.....	Cancer ulcéré de la ma- trice.....	27	"	"	12 avril	
TOTAL des malades entrés en octobre...						25	15	4	6	

## Malades entrés en novembre 1807.

Salle.	N. <sup>o</sup> du lit.	Noms des malades.	Age.	Profession.	Noms des maladies.	Entrée.	SORTIE.		Morts.	Restés
							Guéris.	Non guéris.		
H O M M E S.										
I.	5	Sotinelle.....	48 ans	Domestique.....	Hydro-thorax.....	25	"	"	8 xbre.	
II.	3	Paltavec.....	21	Boulangier.....	Pleuro-péripnéumonie putride.....	26	19 xbre.	"	"	
	5	Caillou.....	16	Novice matelot...	Fièvre intermittente quotidienne.....	3	12 idem.	"	"	
	5	Martin (An- toine).	43	Limonadier.....	Obstruction du pylore.	15	25 février 1808.	"	"	
	8	Tittmar.....	28	Tailleur d'habits..	Suites de péripnéumo- nie.....	20	28 id.	"	"	
	10	Decan.....	28	Limonadier.....	Squirre du foie et ascite	20	"	très-soulagé. 9 mars 1808.	24 xbre.	
III.	4	Toulouppe...	41	Vigneron.....	Maladie du cœur, ascite	20	"	27 xbre.	"	
	5	Maineville...	56	Fondeur en cuivre.	Asthme.....	20	"	"	"	
	6	Michaut.....	20	Ouvrier en minium	Colique de plomb....	21	27 xbre.	"	"	
	8	Mathieu.....	45	Portier.....	Rhumatisme aigu bi- lieux.....	16	29 xbre.	"	"	
F E M M E S.										
IV.	6	Bailch.....	18	Passementière....	Hystérie.....	8	"	16 janvier.	"	
	10	Foret.....	37	Couturière.....	Péripnéumonie mali- gne.....	23	"	"	24 id.	
TOTAL des malades entrés en novembre...						12	6	3	3	

Salle.	N <sup>o</sup> du lit.	Noms des malades.	Age.	Profession.	Noms des maladies.	Entrée.	SORTIE.		Morts.	Restés.
							Guéris.	Non guéris.		
					De l'autre part...	12	6	3	3	
H O M M E S.										
I.	1	Lallemand...	18 ans	Raccommodeur de faïence.....	Fièvre putride.....	22	"	"	9 janvier 1808.	
	3	Cottin.....	49	Tourneur en cuivre	Colique métallique compliquée de fièvre putride-maligne...	3	"	"	16 id.	
	3	Millet.....	47	Marchand de fruit.	Embarras gastrique...	23	9 janvier 1808.	"	"	
	4	Meunier.....	32	Ramoneur.....	Pleurodynie.....	3	13 id.	"	"	
	7	Kocao.....	41	Terrassier.....	Fièvre intermittente quarte.....	26	3 février.	"	"	
II.	1	Salmon.....	57	Militaire.....	Embarras gastrique...	21	28 id.	"	"	
	2	Pugen.....	46	Soldat et menuisier	Anévrisme de l'aorte..	18	"	"	21 mai.	
	3	Barjon.....	24	Peintre en bâtim.	Colique de plomb....	22	1 janvier.	"	"	
	4	Lefebvre (An- dré).....	39	Serrurier.....	Fièvre tierce suivie d'en- gorgement des viscères abdominaux.....	8	31 id.	"	"	
	7	Cassagnol.....	22	Papetier.....	Fièvre tierce bilieuse..	27	5 janvier.	"	"	
	8	Hubert.....	30	Bonnetier.....	Affection spasmodique	9	19 id.	"	"	
	8	Dawan.....	22	Couvreur.....	Fièvre catarrhale bi- lieuse.....	27	2 janvier.	"	"	
	9	Malicieux....	40	Marchand de vin..	Cachexie scorbutique..	21	"	"	5 avril.	
	10	Servat.....	42	Serrurier.....	Embarras gastrique...	30	7 janvier.	"	"	
III.	3	Bergeat.....	53	Commissionnaire.	Maladie du cœur.....	3	"	28 id.	"	
	3	Rivoley.....	35	Frotteur.....	Pleuro-péritonéumonie putride.....	31	"	"	9 janvier.	
	5	Fouque.....	64	Tailleur de pierre.	Maladie du cœur.....	21	"	6 février.	"	
F E M M E S.										
IV.	1	Dezaville....	17	Conturière.....	Hystérie.....	23	25 février	"	"	
	2	Caon.....	20	Cuisinière.....	Fièvre bilieuse et retard des règles.....	2	18 janv.	"	"	
	4	Marie.....	44	Sans état.....	Cancer ulcéré de la ma- trice.....	13	"	"	28 janv.	
	7	Pellou.....	19	Conturière.....	Colique nerveuse.....	22	"	17 février.	"	
TOTAL des malades entrés en décembre...						21	12	3	6	

## Malades entrés en janvier 1808.

Salle	N. <sup>o</sup> du lit.	Noms des malades.	Age.	Profession.	Noms des maladies.	Entrée.	SORTIE.		Morts.	Restés.
							Guéris.	Non guéris.		
H O M M E S.										
I.	1	Lanien.....	21 ans	Cordonnier.....	Fièvre putride.....	7	»	»	13 <i>id.</i>	
	1	Chevalier.....	17	Marmiton.....	Fièvre bilioso-putride.	16	»	»	26 <i>id.</i>	
	1	Louzardy.....	23	Attaché au Mu- sée d'Histoire naturelle.....	Fièvre intermittente avec engorgement de la rate.....	27	17 avril.	»	»	
	3	Leroux.....	43	Fripier, etc.....	Maladie du cœur.....	12	»	4 février.	»	
	4	Deschamps...	59	Peintre au Mu- sée d'Histoire naturelle.....	Anévrisme du cœur..	2. <sup>e</sup> fois 6	»	31 <i>id.</i>	»	
II.	8	Chamel.....	11	Sans état.....	Fièvre maligne.....	2	31 <i>id.</i>	»	»	
	1	Clajou.....	24	Charron.....	Fièvre catarrhale mu- queuse.....		23 mars.	»	»	
	2	Barral.....	24	Palfrenier.....	Fièvre catarrhale bi- lieuse.....	5	6 février.	»	»	
						8	4	2	2	

Salle.	N. <sup>o</sup> du lit.	Noms des malades.	Age.	Profession.	Noms des maladies.	Entrée.	SORTIE.		Morts.	Restés.
							Guéris.	Non guéris.		
					De l'autre part...	8	4	2	2	
H O M M E S.										
III.	4	Boudron.....	21 ans	Journalier.....	Fièvre bilioso-putride.	5	7 février.	"	"	
	6	Nicot.....	51	Professeur en lan- gue latine.....	Catarrhe pulmonaire chronique.....	15	14 février	"	"	
	7	Pelletier.....	31	Boutonnier.....	Colique métallique....	9	26 id.	"	"	
	7	Mioalane....	45	Commissionnaire.	Suites de péripneumo- nie.....	26	"	15 février.	"	
	8	Polachon.....	22	Cordonnier.....	Fièvre intermittente tierce.....	5	12 février	"	"	
	10	Soreau.....	22	Tisserand.....	Fièvre putride.....	8	30 id.	"	"	
	1	Horanger....	79	Attaché au jardin des plantes.....	Paralytie et maladie du cœur.....	7	"	"	9 id.	
	1	Feret.....	20	Argenteur.....	Péripneumonie bilieu- se.....	13	2 février	"	"	
	3	Bourdillac....	36	Vigneron.....	Ascite, suite de fièvre intermittente irrégu- lière, et maladie du cœur.....	14	"	27 mars.	"	
	6	Lafond.....	38	Menuisier.....	Fièvre putrido-mali- gne.....	6	28 id.	"	"	
	8	Pichetu.....	50	Portier.....	Anévrisme du cœur....	1	"	"	20 id.	
	8	Andry.....	63	Menuisier.....	Apoplexie et paralysie.	21	"	"	26 id.	
	8	Raymond....	40	Laboureur.....	Maladie du cœur.....	26	"	22 février.	"	
F E M M E S.										
IV.	2	Paisch.....	26	Couturière.....	Suppression des règles.	29	1. <sup>er</sup> mars.	"	"	
	5	Hilp.....	39	Couturière.....	Leucorrhée.....	19	8 juin.	"	"	
	6	Larue.....	18	Couturière.....	Hystérie et suppression des règles.....	18	11 février	"	"	
	10	Thillaie....	44	Blanchisseuse....	Engorgement de la rate et suppression des rè- gles.....	14	"	5 mars.	"	
TOTAL des malades entrés en janvier...						25	14	6	5	

## Malades entrés en février 1808.

Salle.	N. du lit.	Noms des malades.	Age.	Profession.	Noms des maladies.	Entrée.	SORTIE.		Morts.	Restés.
							Guéris.	Non guéris.		
H O M M E S.										
I.	1	Gadan.....	19 ans	Décrotteur .....	Péripneumonie bilieu- se.....	4	22 <i>idem.</i>	»	»	
	2	Daval.....	45	Garçon de chantier	Maladie du cœur.....	22	»	3 mars.	»	
	3	Gautereau..	23	Boulangier.....	Pleuro-péripneumonie bilieuse.....	4	22 <i>id.</i>	»	»	
	3	Laurent ( J. Etienne )...	27	Ouvrier au tabac..	Pleurodynie .....	29	8 mars.	»	»	
	4	Arnaud.....	30	Arquebusier.....	Phthisie pulmonaire, hydro-thorax.....	4	»	»	25 mars.	
	5	Protin .....	29 $\frac{1}{2}$	Perruquier .....	Phthisie laryngée, pré- cédée d'angine si- philitique.....	3. <sup>e</sup> fois. 15	»	»	8 mars.	
	6	Tresal.....	17	Elève en médecine.	Fièvre bilieuse.....	6	15 <i>id.</i>	»	»	
	6	Broguier .....	28	Charretier.....	Fièvre intermittente tierce .....	20	6 mars.	»	»	
	7	Bonnard ( J. Baptiste )...	26	Tailleur d'habits..	Catarrhe pulmonaire. aigu .....	6	14 <i>id.</i>	»	»	
	7	Ouvrier .....	22	Commissionnaire..	Fièvre putride.....	20	18 mars.	»	»	
II.	8	Bouvier.....	25	Domestique .....	Pleurésie chronique...	10	»	»	30 mars.	
	3	Lerat.....	38	Confiseur.....	Péripneumonie bilieu- se.....	9	1. <sup>er</sup> avril.	»	»	
						12	8	1	3	

Salle.	N <sup>o</sup> du lit.	Noms des malades.	Age.	Profession.	Noms des maladies.	Entrée.	SORTIE.		Morts.	Restés.
							Guéris.	Non guéris.		
					De l'autre part...	12	8	1	3	
H O M M E S.										
	4	Sosiot.....	41 ans	Seieur de long....	Péricneumonie putride	10	18 mars.	"	"	
	5	Lelièvre.....	24	Chapelier.....	Péricneumonie putride	26	14 mars.	"	"	
	6	Letrouvé.....	21	Garçon marchand de vin.....	Scarlatine putrido-ma- lignee.....	26	"	"	le même jour.	
	7	Gravelly.....	38	Maçon.....	Catarrhe pulmonaire chronique.....	20	"	6 avril.	"	
	8	Reccœur.....	37	Jardinier.....	Fièvre intermittente tierce.....	26	1 mars.	"	"	
III.	1	Guillon.....	25	Charretier.....	Engorgement du foie et de la rate, suite de fièvre intermittente..	7	"	11 mars.	"	
	6	Romancey....	55	Boucher et infir- mier.....	Péricneumonie.....	6	19 id.	"	"	
	6	Legagne.....	58	Garçon de pharma- cie.....	Fièvre catarrhale bi- lieuse.....	20	12 mars.	"	"	
	7	Porchel.....	40	Journalier.....	Catarrhe pulmonaire, commencement de maladie du cœur....	15	"	8 mars.	"	
F E M M E S.										
IV.	4	Dieuvillle....	38	Cuisinière.....	Ménorrhagie.....	15	9 avril.	"	"	
	7	Bender.....	23	Couturière.....	Fausse-couche.....	26	2 avril.	"	"	
TOTAL des malades entrés en février...						23	15	4	4	

## Malades entrés en mars 1808.

Salle.	N. <sup>o</sup> du lit.	Noms des malades.	Age.	Profession.	Noms des maladies.	Entrée.	SORTIE.		Morts.	Restés.
							Guéris.	Non guéris.		
H O M M E S.										
I.	1	Limpas .....	60 ans	Cocher .....	Péricneumonie putride	15	14 avril.	»	»	
	3	Seguin .....	23	Tailleur de pierre.	Catarrhe pulmonaire aigu.....	1	8 idem.	»	»	
	6	Aconcle.....	17	Maçon .....	Péricneumonie putride	16	14 avril.	»	»	
II.	7	Lombard.....	50	Serrurier .....	Maladie du cœur.....	21	»	15 mai.	»	
	1	Frank.....	27	Domestique .....	Péricneumonie putride	28	3 mai.	»	»	
	4	Dumont.....	59	Fabricant de bas..	Rhumatisme et para- lysie .....	16	»	15 avril.	»	
	5	Labbé.....	18	Perruquier .....	Péricneumonie.....	20	3 avril.	»	»	
	6	Dupoublonc..	18	Tisserand.....	Fièvre putride.....	5	5 avril.	»	»	
	8	Virion.....	21	Imprimeur à la cas- se.....	Maladie du cœur.....	14	»	5 avril.	»	
III	10	Rousseau....	28	Danseur.....	Vertiges, convulsions, folie.....	6	»	à Charenton 28 id.	»	
	2	Bacon.....	24	Boulangier.....	Catarrhe pulmonaire aigu.....	17	28 id.	»	»	
	3	Lesneur.....	15	Coffretier.....	Péricneumonie.....	30	13 avril.	»	»	
	4	Pinet.....	44	Peintre en bâti- mens.....	Engorgement du foie et de l'estomac.....	2. <sup>e</sup> fois. 30	»	»	15 avril.	
	5	Collin.....	23	Luthier.....	Péritonite.....	2	»	»	4 id.	
	5	Maineville...	56	Fondeur en cuivre	Asthme.....	14	»	4 juin.	»	
	6	Cuvilier.....	32	Maçon.....	Fièvre bilieuse.....	15	21 id.	»	»	
	6	Pichon.....	26	Postillon.....	Fièvre intermittente quarte.....	23	11 mai.	»	»	
	7	Joignant.....	37	Seieur de long....	Pleuro-péricneumonie bilieuse.....	15	5 avril.	»	»	
							18	11	5	2

Salle.	N. du lit.	Noms des malades.	Age.	Profession.	Noms des maladies.	Entrée.	SORTIE.		Morts.	Restés.
							Guéris.	Non guéris.		
					De l'autre part...	18	11	5	2	
H O M M E S.										
	8	Taillade.....	18 ans	Charbonnier.....	Péricneumon. bilieuse.	1	16 id.	"	"	
	8	Gercau, dit Masson.....	56	Domestique.....	Contusion au côté et rhumatisme aigu....	18	"	26 id.	"	
	8	Loire.....	16	Fabricant de jouets d'enfants.....	Péricneumon. putride	30	18 avril.	"	"	
F E M M E S.										
IV.	1	Harangé.....	31	Couturière.....	Suppression des règles.	16	15 mai.	"	"	
	2	Vallois.....	40	Empaill. de chaises.	Engorgement et pro- lapsus de la matrice.	2	"	15 mai.	"	
	3	Josserand.....	47	Sans état.....	Péricardite.....	21	"	"	25 id.	
	10	Renaud.....	21	Femme-de-cham- bre.....	Suppression des règles.	8	"	27 id.	"	
TOTAL des malades entrés en mars...						25	14	8	3	

## Malades entrés en avril 1808.

Salle.	N. du lit.	Noms des malades.	Age.	Profession.	Noms des maladies.	Entrée.	SORTIE.		Morts.	Restés.
							Guéris.	Non guéris.		
H O M M E S.										
I.	1	Fiot.....	15 ans	Manœuvre.....	Péricneumon. fièvre exanthématique....	18	1 mai.	»	»	
	2	Ficel.....	22	Domestique.....	Péricneumon. bilieu- se.....	15	27 idem.	»	»	
	3	Lemarre....	45	Manœuvre.....	Péricneumon. mali- gne.....	1	»	»	6 idem.	
	3	Tial.....	22	Domestique.....	Péricneumon. bilieu- se.....	14	26 id.	»	»	
	3	Bourdillac....	35	Vigneron.....	Ascite, suite de fièvre intermittente irrégu- lière, et maladie du cœur.....	2. <sup>e</sup> fois. 30	»	11 juin.	»	
	4	L'Ecuyer.....	38	Cordonnier.....	Anévrisme de l'aorte..	2. <sup>e</sup> fois. 1	»	»	11 juin.	
	5	Joux.....	40	Fabricant de bas..	Anomalie nerveuse...	16	21 id.	»	»	
	6	Chapsal.....	51	Frotteur.....	Maladie du cœur.....	25	»	29 id.	»	
	8	Lamarre.....	64	Traiteur.....	Fièvre bilioso-putride.	1	»	»	6 id.	
	II.	2	Guillemain....	22	Arquebusier.....	Maladie du cœur.....	27	»	17 mai.	»
3		Sauvages.....	45	Salpêtrier.....	Péricneumon.....	3	24 id.	»	»	
4		Pagot.....	17	Cordonnier.....	Fièvre maligne.....	17	»	»	19 id.	
4		Lemoine (Et. Pierre).....	27	Cartier.....	Ictère.....	25	17 mai.	»	»	
5		Saloné.....	15	Manœuvre.....	Fièvre bilioso-putride.	12	5 juin.	»	»	
6		Deyille.....	24	Erutier.....	Péricneumon.....	12	17 mai.	»	»	
7		Delezeve.....	17	Domestique.....	Péricneumon.....	11	3 mai.	»	»	
8		Pannier.....	28	Tailleur d'habits..	Rhumatisme aigu; commencement de maladie du cœur...	8	29 mai.	»	»	
9		François.....	32	Domestique.....	Fièvre putride-maligne	16	»	»	28 id.	
10		Thomas.....	34	Maçon.....	Péricneumon. bilieu- se.....	2	16 mai.	»	»	
10	Rivet.....	50	Journalier.....	Péricneumon. putri- de.....	3	24 id.	»	»		
	III.	1	Dubois.....	74	Maçon.....	Anévrisme passif du cœur.....	13	»	»	19 id.
1		Hudry.....	63	Journalier.....	Péricneumon. bilieuse.	20	15 mai.	»	»	
						22	13	3	6	

Salle.	N. <sup>o</sup> du lit.	Noms des malades.	Age.	Profession.	Noms des maladies.	Entrée.	SORTIE.		Morts.	Restés
							Guéris.	Non guéris.		
					De l'autre part...	22	13	3	6	
H O M M E S.										
	2	Singeray .....	45 ans	Tourneur de roues.	Anévrisme de l'aorte...	1	"	"	"	1
	3	Oyon.....	50	Gazier, infirmier.	Erysipèle bilieux à la face.....	28	10 mai.	"	"	
	6	Drouard .....	63	Porteur d'eau.....	Catarrhe pulmonaire aigu.....	6	20 id.	"	"	
	7	Benard.....	65	Sculpteur.....	Péricéramonnie bilieu-se .....	21	"	"	31 mai.	
	8	Breon.....	52	Serrurier.....	Péricéramonnie mali-gue .....	17	"	"	29 id.	
F E M M E S.										
IV.	3	Brely.....	45	Domestique.....	Squirre de l'estomac...	11	"	"	27 mai.	
	4	Venay.....	53	Garde-malade.....	Cancer ulcéré de la ma-trice.....	12	"	"	12 mai.	
	6	Malfroy.....	50	Ouvreuse de loges.	Phthisie pulmonaire..	20	"	"	22 id.	
	6	Valois.....	43	Domestique.....	Cancer ulcéré de la ma-trice .....	21	"	"	21 juin.	
	7	Boguet.....	28	Sans état.....	Phthisie pulmonaire..	15	"	22 id.	"	
	8	Nortain.....	40	Vielleuse.....	Fièvre bilieuse.....	15	24 id.	"	"	
	8	Ponchet.....	6	Enfant.....	Maladie du cœur.....	25	"	15 mai.	"	
V.	1	Legrand.....	22	Peintre.....	Hystérie.....	28	"	11 juin	"	
TOTAL des malades entrés en avril...						35	16	6	12	1

## Malades entrés en mai 1808.

Salle.	N. <sup>o</sup> du lit.	Noms des malades.	Age.	Profession.	Noms des maladies.	Entrée.	SORTIE.		Morts.	Restés	
							Guéris.	Non guéris.			
H O M M E S.											
I.	1	Cor.....	16 ans	Garçon marchand de vin.....	Angine spasmodique..	2	12 <i>idem.</i>	»	»		
	1	Thezard père.....	41	Opticien.....	Pleurésie.....	12	25 <i>id.</i>	»	»		
	1	Lafosse.....	23	Domestique.....	Obstruction de la rate..	27	11 juin.	»	»		
	6	Pechereau.....	36	Cuisinier.....	Fièvre putride.....	4	25 <i>id.</i>	»	»		
	6	Camus.....	44	Cocher.....	Péricéramonnie bilieu- se.....	28	11 juin.	»	»		
	7	Lalouette.....	44	Doreur sur métaux	Colique métallique...	21	30 juin.	»	»		
	8	Ganerre.....	52	Commissionnaire..	Maladie du cœur hy- dro-péricarde.....	4	»	»	5 <i>id.</i>		
	8	Peymal.....	54	Domestique.....	Maladie du cœur.....	8	»	»	12 juin.		
II.	1	Blauvilain.....	40	Fripier.....	Cancer du rectum.....	6	»	15 <i>id.</i>	»		
	1	Hustin.....	52	Décorateur.....	Péricéramonnie bilieu- se.....	17	13 juin.	»	»		
	2	Baupain.....	34	Imprimeur en pa- piers peints. ....	Péricéramonnie.....	18	2 juin.	»	»		
	3	Poignon.....	22	Maréchal.....	Fièvre intermittente tierce.....	2	16 <i>id.</i>	»	»		
	3	Vidius.....	56	Sellier.....	Péricéramonnie bilieu- se.....	19	»	»	24 <i>id.</i>		
	3	Fouché.....	21	Tailleur d'habits..	Fièvre bilioso-putride.	20	20 juin.	»	»		
	4	Desforges.....	59	Menuisier.....	Pleuro-péricéramonnie putride.....	19	»	»	25 <i>id.</i>		
	6	Cornet.....	44	Domestique.....	Péricéramonnie bilieu- se.....	22	»	»	31 <i>id.</i>		
	7	Cochu.....	36	Bijoutier.....	Maladie du cœur.....	6	»	17 <i>id.</i>	»		
	7	Boisvontier.....	20	Manœuvre.....	Fièvre tierce bilieuse..	20	18 juin.	»	»		
	8	Bretel.....	66	Rapeur de tabac..	Embarras gastrique...	10	13 <i>id.</i>	»	»		
	8	Pontmichel.....	38	Commissionnaire.	Péricéramonnie bilieu- se.....	31	18 juin.	»	»		
							20*	13	2	5	

Salle.	N. <sup>o</sup> du lit.	Noms des malades.	Age.	Profession.	Noms des maladies.	Entrée.	SORTIE.		Morts.	Restés.
							Guéris.	Non guéris.		
					De l'autre part...	20	13	2	5	
<b>HOMMES.</b>										
III.		Armagnac....	49 ans	Horloger.....	Fièvre cérébrale malig- ne.....	4	"	"	18 id.	
	9	Pouget.....	53	Porteur d'eau....	Fièvre maligne.....	20	"	"	25 id.	
	10	Martinet....	23	Domestique.....	Fièvre putride.....	19	18 juillet.	"	"	
	1	Hardy.....	70	Cordonnier.....	Leucophlegmatie et en- gorgement du foie...	2	"	6 août.	"	
	3	Hebrard....	42	Serrurier.....	Phthisie pulmonaire..	11	"	13 id.	"	
	3	Tusset.....	44	Menuisier.....	Péritumonie bilien- se.....	28	1 juillet.	"	"	
	6	Portier....	45	Commissionnaire.	Fièvre maligne.....	29	"	"	3 juin.	
	8	Percheron..	70	Chandelier.....	Fièvre putride.....	4	"	"	16 id.	
	8	Querau....	65	Serrurier.....	Péritumonie, scor- but.....	25	"	5 juin.	"	
<b>FEMMES.</b>										
IV.	1	Jouffroy....	69	Domestique.....	Apoplexie, hémiplegie	6	"	"	Le même jour.	
	1	Lefebvre....	59	Sans état.....	Cancer du rectum.....	19	"	18 juillet.	"	
	2	Levasseur... 51		Sans état.....	Phthisie pulmonaire..	25	"	"	29 juillet.	
							En appa- rence.			
	4	Defere.....	14	Brodeuse.....	Hystérie.....	29	30 juillet.	"	"	
	7	Fourry.....	48	Sans état.....	Cancer ulcéré de la ma- trice.....	2	"	"	2 juillet.	
	8	Durand....	43	Infirmière.....	Catarrhe pulmonaire aigu.....	2	15 id.	"	"	
	8	Pouzzin....	40	Cuisinière.....	Cancer ulcéré de la ma- trice.....	2. <sup>e</sup> fois. 19	"	"	6 juillet.	
	9	Cellier.....	20	Femme-de-cham- bre.....	Rhumatisme aigu.....	7	2 juillet.	"	"	
	10	Mouquin....	25	Sans état.....	Hystérie et scorbut...	20	1 juillet.	"	"	
TOTAL des malades entrés en mai...						38	19	6	13	

## Malades entrés en juin 1808.

Salle.	N. <sup>o</sup> du lit.	Noms des malades	Age.	Profession.	Noms des maladies.	Entrée.	SORTIE.		Morts.	Restés.
							Guéris.	Non guéris.		
H O M M E S.										
I.	3	Delomel.....	18 ans	Garçon de cuisine.	Péritumonie bilioso-putride.....	20	18 juillet.	"	"	
	4	Grimoire.....	19	Garçon marchand de vin.....	Fièvre maligne.....	22	"	"	27 id.	
	4	Deschamps..	59 ½	Peintre au Mu- seum d'Histoire naturelle.....	Anévrisme actif du cœur.....	3. <sup>e</sup> fois. 28	"	"	2 juillet.	
	5	Lefremont...	27	Prêtre.....	Fièvre tierce avec exan- thèmes.....	2	20 id.	"	"	
	5	Montprofit...	54	Jardinier.....	Maladie du cœur.....	25	"	19 juillet.	"	
	6	Lecherpy....	23	Bonnetier.....	Fièvre double tierce..	14	22 juillet.	"	"	
	8	Deloity.....	34	Infirmier.....	Colique métallique...	17	22 id.	"	"	
	8	Briseville... 62		Tisserand.....	Maladie du cœur.....	24	"	27 juillet.	"	
II.	1	Boily.....	17	Cordonnier.....	Fièvre maligne.....	14	"	"	26 id.	
	1	Raymond....	15	Décrotteur.....	Fièvre bilieuse.....	28	14 juillet.	"	"	
	2	Cheville....	16	Brossier.....	Leucophlegmatie, ma- ladie du cœur.....	3	"	26 id.	"	
	2	Potonier....	50	Miroitier.....	Tremblement et sur- dité, suites de coli- que métallique....	27	"	3 juillet.	"	
	3	Martin (Louis Claude)....	17	Fabricant de can- nes.....	Péritumonie bilieu- se.....	24	18 juillet.	"	"	
						13	6	4	3	

Salle.	N. <sup>o</sup> du lit.	Noms des malades.	Age.	Profession.	Noms des maladies.	Entrée.	SORTIE.		Morts.	Restés.
							Guéris.	Non guéris.		
					De l'autre part...	13	6	4	3	
H O M M E S.										
	4	Monty.....	45 ans	Poëlier-fumiste...	Suites de péripneumo-					
	5	Weber.....	20	Serrurier.....	nie.....	24	7 juillet.	"	"	
	6	Lemoine (J.N.)	59	Portier.....	Fièvre maligne.....	6	"	"	26 juillet.	
	6	Dantin.....	18	Manœuvre.....	Anévrisme passif du					
	7	Bru.....	28	Etudiant en droit..	cœur.....	1	"	"	17 id.	
	8	Savard.....	47	Militaire, impri-	Fièvre bilieuse.....	22	5 juillet.	"	"	
	9	Stoll.....	30	meur.....	Péripneumonie bilieu-	2. <sup>e</sup> fois.	"	13 juillet.	"	
	9	Leblanc.....	20	Culottier.....	se.....	23	"	"	"	
	9	Vidz.....	26	Corroyeur.....	Céphalée siphilitique,	21	10 août.	"	"	
	5	Payen.....	48	Chapelier.....	scorbut.....	1	18 id.	"	"	
III.	6	Gontier.....	24	Tailleur d'habits..	Fièvre intermittente	21	27 id.	"	"	
	6	Raynaud.....	23	Journalier.....	quotidienne.....	29	"	5 juillet.	"	
	7	Bonelly.....	27	Tailleur d'habits..	Rhumatisme aigu....	6	19 juillet.	"	"	
	7	Guignet.....	21	Maladie du cœur...	se.....	6	"	13 id.	"	
	8	Naté.....	49	Péripneumonie bilieu-	se.....	17	27 id.	"	"	
	8	Lefebvre (J. Antoine)...	45	Joueur de vielle..	Fièvre maligne.....	1	"	"	17 id.	
				Cordonnier.....	Fièvre bilioso-putride.	21	"	"	16 juillet.	
				Fruitier.....	Anévrisme de l'aorte...	7	"	"	11 id.	
				Déchargeur de bois	Anévrisme de l'aorte...	2. <sup>e</sup> fois.	"	29 id.	"	
						11	"	"	"	
F E M M E S.										
IV.	3	Terrier.....	26	Cuisinière.....	Suppression des règles.	20	1. <sup>er</sup> août.	"	"	
TOTAL des malades entrés en juin...						30	14	8	8	

## Malades entrés en juillet 1808.

Salle.	N <sup>o</sup> du lit.	Noms des malades.	Age.	Profession.	Noms des maladies.	Entrée.	SORTIE.		Morts.	Restés.
							Guéris.	Non guéris.		
H O M M E S.										
I.	1	Lefrançois....	23 ans	Menuisier.....	Fièvre bilieuse.....	15	30 <i>id.</i>	»	»	
	1	Hoesly.....	24	Cordonnier.....	Fièvre putride.....	31	»	»	»	I
	2	Guillot.....	29	Domestique.....	Ictère.....	9	31 <i>id.</i>	»	»	
	3	Piltan.....	15	Émailleur.....	Hémoptysie.....	23	»	25 août.	»	
	4	Ketre.....	25	Clerc de notaire...	Phthisie pulmonaire...	12	»	»	»	I
	5	Filtzinger....	21	Chimiste.....	Colique de plomb....	20	1 août.	»	»	
	6	Desprez.....	55	Brocanteur.....	Phthisie pulmonaire...	24	»	»	21 août.	
	7	Couturier.....	21	Clerc d'avoué.....	Fièvre intermittente ir- régulière.....	27	4 août.	»	»	
II.	8	Safroy.....	66	Employé à la poste.	Colique et fièvre bilieuse	30	14 août.	»	»	
	1	Durand.....	46	Charron, serrurier.	Colique causée par un exomphale.....	2. <sup>e</sup> fois. 17	26 <i>id.</i>	»	»	
	1	Dubois.....	17	Perruquier.....	Fièvre intermittente quarte.....	26	13 août.	»	»	
	2	Picton.....	64	Broyeur de cou- leurs.....	Péritonite, suite de co- lique de plomb....	6	»	»	8 <i>id.</i>	
	2	Baudoin.....	43	Cocher.....	Maladie du cœur.....	10	»	30 <i>id.</i>	»	
	3	Lagrou.....	25	Maçon.....	Fièvre bilioso-putride.	13	10 août.	»	»	
	4	Laurent (An- toine).....	21	Boulangier.....	Péripneumonie.....	13	26 <i>id.</i>	»	»	
	4	Théophile....	13	Apprenti horloger.	Epilepsie (feinte)....	26	7 août.	»	»	
	5	Pintaux.....	25	Cordonnier.....	Hémoptysie.....	30	»	3 août.	»	
	6	Berru.....	52	Grammairien.....	Ictère.....	20	8 août.	»	»	
	7	Pfutzenreiter.	19	Boulangier.....	Angine tonsillaire....	9	24 <i>id.</i>	»	»	
							19	12	3	2

Salle.	N.º du lit.	Noms des malades	Age.	Profession.	Noms des maladies.	Entrée.	SORTIE.		Morts.	Restés.
							Guéris.	Non guéris.		
					De l'autre part...	19	12	3	2	2
HOMMES.										
III.	7	Chapuis.....	42 ans	Boulangier.....	Erysipèle bilieux à la face.....	26	17 août.	"	"	
	9	Lebesson.....	21	Maçon.....	Fièvre bilieuse.....	9	27 id.	"	"	
	9	Labrosse.....	57	Cocher.....	Fièvre intermittente irrégulière.....	30	28 août.	"	"	
	10	Demousseaux.....	25	Peintre en bâtiments.....	Colique de plomb.....	21	"	24 id.	"	
	10	Soulès.....	60	Homme de lettres.....	Phthisie pulmonaire.....	29	"	"	27 août.	
	3	Rouget.....	24	Charpentier.....	Péricardite.....	3	31 id.	"	"	
	4	Mercier.....	31	Garçon marchand de vin.....	Phthisie pulmonaire.....	19	"	"	27 août.	
	5	Botte.....	38	Cocher.....	Ascite et maladie du cœur.....	23	"	"	"	I
	6	Baudier.....	24	Peintre en voitures.....	Colique de plomb.....	7	14 id.	"	"	
	7	Gadet.....	27	Boulangier.....	Fièvre bilieuse.....	21	9 août.	"	"	
	7	Bedan.....	26	Maçon.....	Fièvre maligne.....	25	"	"	"	I
	8	Gaudin.....	17	Manœuvre.....	Rhumatisme aigu bilieux.....	6	19 id.	"	"	
	8	Manche.....	28	Imprimeur en indiennes.....	Fièvre tierce bilieuse.....	20	16 août.	"	"	
FEMMES.										
IV.	5	Dūpuy.....	9	Sans état.....	Danse de St.-With.....	9	19 août.	"	"	
	6	Houssin.....	44	Fruitière.....	Tumeurs irrégulières dans l'abdomen.....	15	"	"	"	I
	7	Roulet.....	40	Gantière.....	Squirre de la matrice.....	25	"	"	"	I
	8	Dauphin.....	24	Femme-de-chambre.....	Vomissement spasmodique.....	5	"	"	"	I
	9	Relinde.....	14	Sans état.....	Maladie du cœur.....	13	"	22 août.	"	
TOTAL des malades entrés en juillet...						37	21	5	4	7

## Malades entrés en août 1808.

Salle.	N. <sup>o</sup> du lit.	Noms des malades	Age.	Profession.	Noms des maladies.	Entrée.	Tous restés au 1. <sup>er</sup> septembre 1808.
H O M M E S.							
I.	2	Notel.....	32 ans	Fileur de coton...	Fièvre bilioso-putride.	2	
	3	Berthelet.....	77	Concierge.....	Catarrhe pulmonaire chronique.....	30	
	5	Heusting.....	21	Chimiste.....	Colique de plomb.....	3	
	6	Rodolphe.....	31	Garçon de cuisine.	Maladie du cœur, ob- struction du foie, as- cite.....	27	
II.	7	Plancher.....	35	Serrurier.....	Fièvre putride.....	8	
	8	Chapelle.....	17	Sellier.....	Fièvre putride.....	17	
	1	Sénéchal.....	46	Domestique.....	Phthisie pulmonaire..	24	
	2	Garde.....	27	Ebéniste.....	Fièvre tierce et rhuma- tisme chronique....	3	
	3	Contremine..	24	Charron.....	Maladie du cœur.....	3	
	4	Villedervant..	20	Cordonnier.....	Hémoptysie.....	10	
	6	Talmet.....	44	Peintre en bâtim.	Douleurs rhumatisan- tes, suite de colique de plomb.....	16	
	7	Blandinière..	44	Marchand de bou- teilles.....	Péricardite.....	24	
	8	Quinerelle....	35	Tailleur d'habits..	Rhumatisme chronique et menace de phthisie pulmonaire.....	12	
						13	

Salle.	N. <sup>o</sup> du lit.	Noms des malades.	Age.	Profession.	Noms des maladies.	Entrée.	Tous restés au 1. <sup>er</sup> septembre 1808.
					De l'autre part...	13	
<b>H O M M E S.</b>							
III.	9	Cellier.....	20	Chaireutier.....	Fièvre intermittente ir- régulière.....	30	
	10	Capelle.....	17	Sellier.....	Fièvre intermittente quotidienne.....	31	
	1	Josse.....	19	Tailleur de pierre.	Fièvre maligne.....	9	
	3	Baillou.....	23	Serrurier.....	Fièvre putride.....	24	
	4	Monprofit....	54	Jardinier.....	Maladie du cœur.....	2. <sup>e</sup> fois. 29	
	6	Lemousseaux.	17	Maçon.....	Fièvre intermittente tierce.....	10	
	8	Boucher.....	47	Maçon.....	Squirre et tubercules du foie.....	22	
<b>F E M M E S.</b>							
IV.	2	Mauger.....	29	Couturière.....	Maladie du cœur, ana- sarque et ascite.....	5	
	3	Leclerc.....	53	Voiturière.....	Anévrisme de l'aorte..	4	
	4	Douvillier...	18	Domestique.....	Suppression des règles et ophthalmie chroni- que.....	21	
	5	Liénard.....	38	Couturière.....	Grossesse et céphalée..	23	
	9	Fridz.....	27	Couturière.....	Grossesse et phthisie pulmonaire.....	30	
<b>TOTAL des malades entrés en août...</b>						<b>25</b>	

*Malades restans à l'Hospice Clinique au premier septembre 1808.*

		En			
Hommes....	Entrés..	Avril 1808.....	1	}	25
		Juillet.....	4		
		Août.....	20		
Femmes....	Entrées..	Juillet.....	3	}	8
		Août.....	5		
		TOTAL...			

			Ayant des maladies		Guéris.	Non guéris.	Morts.	Restés.
			Aiguës.	Chroniques.				
Au 1. <sup>er</sup> 7bre. 1807.	27..	{ Hommes..... Femmes.....	18 9	11 »	7 9	12 1	4 4	2 4
Septembre...	22..	{ Hommes..... Femmes.....	18 4	7 1	11 3	7 1	6 3	5 »
Octobre.....	25..	{ Hommes..... Femmes.....	20 5	9 3	11 2	13 2	4 »	3 3
Novembre...	12..	{ Hommes..... Femmes.....	10 2	5 2	5 »	6 »	2 1	2 1
Décembre...	21..	{ Hommes..... Femmes.....	17 4	11 3	6 1	10 2	2 1	5 1
1808. Janvier.....	25..	{ Hommes..... Femmes.....	21 4	13 1	8 3	11 3	5 1	5 »
Février.....	23..	{ Hommes..... Femmes.....	21 2	14 2	7 »	13 2	4 »	4 »
Mars.....	25..	{ Hommes..... Femmes.....	21 4	13 1	8 3	13 1	6 2	2 1
Avril.....	35..	{ Hommes..... Femmes.....	27 8	20 1	7 7	15 1	3 3	8 4
Mai.....	38..	{ Hommes..... Femmes.....	29 9	22 3	7 6	15 4	5 1	9 4
Juin.....	30..	{ Hommes..... Femmes.....	29 1	18 1	11 »	13 1	8 »	8 »
Juillet.....	37..	{ Hommes..... Femmes.....	32 5	18 »	14 5	20 1	4 1	4 »
Août.....	25..	{ Hommes..... Femmes.....	20 5	8 »	12 5	» »	» »	» 20
TOTAL...	345		283	62	187	167	70	75
								33

Après ces divers tableaux vient l'extrait des Observations météorologiques faites par M. Cotte, et insérées dans le Journal de Médecine, depuis le premier juillet 1807, jusqu'au dernier août 1808.

Il résulte de ces Observations que, pendant le trimestre de juillet, août et septembre 1807, la température générale a été chaude et très-sèche, surtout pendant le mois de juillet, et qu'en septembre elle a été variable.

Que, pendant celui d'octobre, novembre et décembre, la température a été assez froide et humide, et qu'il y a eu des brouillards fréquents.

Que, pendant celui de janvier, février et mars 1808, les mois de janvier et février ont été assez froids et assez humides, mais que le mois de mars a été très-froid et très-sec.

Que, pendant celui d'avril, mai et juin, la température a été très-sèche et froide en avril, et du premier au quatorze juin qu'elle a été chaude en mai et à la fin de juin.

Que, pendant le mois de juillet et août, la température a été chaude et sèche.

*Maladies aiguës propres à établir la Constitution médicale du premier septembre 1807  
au premier septembre 1808.*

1807.	Embarras gastrique. Fièvre bilieuse. — Putride. — Bilioso-putride. — Maligne. — Putrido-maligne.	Catarrhe aigu. Fièvre catarrhale. Péricnemonie, etc.  <i>Complicés de signes bilieux et putrides.</i>	Catarrhe aigu. Fièvre catarrhale. Péricnemonie, etc.  <i>Simple.</i>	Diverses maladies participant à la constitution bilieuse et putride.
Septembre..	11	1	0	Fièvre tierce bilieuse..... 1
Octobre....	0	2	2	{ Diarrhée bilieuse..... 2 } Erysipèle bilieux à la face. 1 } .. 3
Novembre..	0	2	1	Rhumatisme aigu bilieux..... 1
Décembre..	7	2	1	Fièvre tierce bilieuse..... 1
1808.				
Janvier....	5	3	1	Scarlatine putrido-maligne..... 1
Février....	2	6	3	Erysipèle bilieux et putride à la face. 1
Mars.....	2	6	4	Fièvre tierce bilieuse..... 1
Avril.....	5	8	4	Erysipèle bilieux..... 1
Mai.....	7	7	3	Rhumatisme aigu bilieux. 1
Juin.....	8	4	3	
Juillet....	5	0	2	{ Fièvre tierce bilieuse..... 1 } Erysipèle bilieux..... 1 } .. 3
Août.....	5	0	1	Rhumatisme aigu bilieux. 1

Sur 187 maladies aiguës observées à la Clinique interne, 134 peuvent servir à établir la Constitution médicale.

SAVOIR :

Embarras gastriques, fièvres bilieuses, putrides, etc.....	57	} 134
Phlegmasies de la poitrine, bilieuses, putrides, etc.....	41	
Phlegmasies de la poitrine, simples.....	25	
Diverses maladies participant à la constitution régnante....	11	

Ainsi, on peut regarder cette constitution comme *essentiellement bilieuse et putride, et légèrement inflammatoire.*

On la voit s'annoncer en septembre 1807, être stagnante en octobre et novembre, reprendre un peu d'intensité en décembre, être dans toute sa force en avril, mai et juin 1808, et décliner en juillet et août.

Nous n'avons point fait entrer les fièvres intermittentes dans la constitution médicale de cette année, quoique ces maladies aient régné en assez grand nombre, parce qu'on n'a admis, en général, à la Clinique, que celles qui duraient depuis long-temps, ou qui avaient donné naissance à d'autres maladies.

*Considérations sur diverses maladies.*

Maladies aiguës bilieuses et putrides...	57	Phlegmasies de la poitrine...	66	Fièvres intermittentes...	30	Maladies du cœur et des gros vaisseaux....	39	Phthisies pulmonaires et catarrhes chroniques.	25	Squirres et cancers de la matrice....	12
De profession rude.....	31	De profession rude.....	47	De profession rude.....	17	De profession rude.....	19	De profession rude.....	9	Toutes de profession douce.	
Douce.	26	Douce.	19	Douce.	13	Douce.	20	Douce.	16		
A 11 ans....	1	De 15 à 20 ans.	12	De 15 à 20 ans.	10	A 6 ans....	1	De 20 à 30 ans.	9	A 40 ans....	5
De 15 à 20....	17	De 20 à 25....	16	De 20 à 25....	6	De 11 à 20....	3	De 30 à 40....	5	De 40 à 45....	5
De 20 à 25....	15	De 25 à 30....	5	De 25 à 30....	7	De 20 à 25....	3	De 40 à 50....	4	A 48.....	1
De 25 à 35....	7	De 30 à 40....	13	De 30 à 40....	3	De 25 à 40....	9	De 50 à 60....	6	A 53.....	1
De 35 à 45....	7	De 40 à 50....	10	De 40 à 50....	3	De 40 à 45....	6	A 77.....	1		
De 45 à 50....	6	De 50 à 60....	6	A 57.....	1	De 45 à 55....	10				
Passé 60....	4	De 60 à 65....	4			De 55 à 65....	5				
						De 65 à 80....	2				
<b>TOTAL...</b>	<b>57</b>	<b>66</b>	<b>30</b>	<b>39</b>	<b>25</b>	<b>12</b>					

Pour terminer cette partie du compte que le Professeur de Clinique rend aujourd'hui à l'École, il faudrait faire sentir quelle influence ont pu exercer sur les malades soumis à l'observation : l'âge, le tempérament, la constitution, la profession, les travaux et exercices, la nourriture, les vêtements, les passions, les habitudes; le lieu de naissance, les habitations, les variations de l'atmosphère; en un mot, tout ce qui tient à la Physique médicale et à l'Hygiène. Il faudrait en faire l'application aux maladies aiguës, particulièrement à celles qui doivent servir à établir la constitution médicale, et aux maladies chroniques et organiques, tant essentielles que consécutives. Il faudrait entrer dans des considérations relatives aux causes des maladies observées, à leur marche, à leurs complications, à leur diagnostic et à leur pronostic; au traitement qu'on leur a opposé, à leurs terminaisons, aux lésions qu'elles ont produites, démontrées par l'ouverture des cadavres et comparées aux symptômes qui s'étaient manifestés; faire des rapprochemens, tirer des conséquences pratiques d'après l'analogie, ou les différences entre ces diverses maladies et celles du même genre.

Ce travail, complément de tous ceux que l'on fait à la Clinique interne, est l'objet d'un mémoire particulier qui sera soumis à l'École, et dont les Observations annoncées dans cette première partie du Rapport composent les principaux élémens.

FIN DE LA PREMIÈRE PARTIE.

# SECOND PART

Continuation of the first part

No. of the case		Date of admission		Date of discharge		Total duration of the case		Total duration of the case	
1		2		3		4		5	
1		2		3		4		5	
1		2		3		4		5	
1		2		3		4		5	
1		2		3		4		5	
1		2		3		4		5	
1		2		3		4		5	
1		2		3		4		5	
1		2		3		4		5	
1		2		3		4		5	
1		2		3		4		5	
1		2		3		4		5	
1		2		3		4		5	
1		2		3		4		5	
1		2		3		4		5	
1		2		3		4		5	
1		2		3		4		5	
1		2		3		4		5	
1		2		3		4		5	
1		2		3		4		5	
1		2		3		4		5	
1		2		3		4		5	
1		2		3		4		5	
1		2		3		4		5	
1		2		3		4		5	
1		2		3		4		5	
1		2		3		4		5	
1		2		3		4		5	
1		2		3		4		5	
1		2		3		4		5	
1		2		3		4		5	
1		2		3		4		5	
1		2		3		4		5	
1		2		3		4		5	
1		2		3		4		5	
1		2		3		4		5	
1		2		3		4		5	
1		2		3		4		5	
1		2		3		4		5	
1		2		3		4		5	
1		2		3		4		5	
1		2		3		4		5	
1		2		3		4		5	
1		2		3		4		5	
1		2		3		4		5	
1		2		3		4		5	
1		2		3		4		5	
1		2		3		4		5	
1		2		3		4		5	
1		2		3		4		5	
1		2		3		4		5	
1		2		3		4		5	
1		2		3		4		5	
1		2		3		4		5	
1		2		3		4		5	
1		2		3		4		5	
1		2		3		4		5	
1		2		3		4		5	
1		2		3		4		5	
1		2		3		4		5	
1		2		3		4		5	
1		2		3		4		5	
1		2		3		4		5	
1		2		3		4		5	
1		2		3		4		5	
1		2		3		4		5	
1		2		3		4		5	
1		2		3		4		5	
1		2		3		4		5	
1		2		3		4		5	
1		2		3		4		5	
1		2		3		4		5	
1		2		3		4		5	
1		2		3		4		5	
1		2		3		4		5	
1		2		3		4		5	
1		2		3		4		5	
1		2		3		4		5	
1		2		3		4		5	
1		2		3		4		5	
1		2		3		4		5	
1		2		3		4		5	
1		2		3		4		5	
1		2		3		4		5	
1		2		3		4		5	
1		2		3		4		5	
1		2		3		4		5	
1		2		3		4		5	
1		2		3		4		5	
1		2		3		4		5	
1		2		3		4		5	
1		2		3		4		5	
1		2		3		4		5	
1		2		3		4		5	
1		2		3		4		5	
1		2		3		4		5	
1		2		3		4		5	
1		2		3		4		5	
1		2		3		4		5	
1		2		3		4		5	
1		2		3		4		5	
1		2		3					

# SECONDE PARTIE.

---

## TRAVAUX

Faits par les Membres de la SOCIÉTÉ D'INSTRUCTION MÉDICALE,  
depuis le 1.<sup>er</sup> septembre 1807 jusqu'au 1.<sup>er</sup> septembre 1808.

---

1.<sup>o</sup> *Le Tableau des 312 Observations recueillies à la Clinique interne par les Membres de la Société d'Instruction médicale, dont les noms sont indiqués; et 77 recueillies par les mêmes dans différens hôpitaux de la ville; toutes rangées par ordre alphabétique.*

Sur 45 fièvres intermittentes, faisant partie de ces dernières Observations, 41 ont été traitées à la Charité par M. Fouquier, l'un des médecins de cet hôpital, avec différentes substances indigènes proposées pour remplacer le quinquina.

---

2.<sup>o</sup> *Le Tableau de 47 Mémoires à consulter, et de 51 Réponses, avec le nom de leurs Auteurs.*

Plusieurs Elèves, aidés des conseils et sous la direction du Professeur, se livrent constamment à ce travail. Par cet exercice, ils acquièrent l'habitude de bien faire l'exposé d'une maladie, d'en rechercher soigneusement les causes, d'en établir le diagnostic, d'en porter le pronostic, et d'en indiquer le traitement.

Le sujet de chaque mémoire est un malade existant soit dans un hôpital, soit dans la ville; l'époque de la maladie est au choix de celui qui fait le mémoire; mais il doit toujours être en état de présenter le malade à l'observation de ses collègues, et il fait connaître à la Société la terminaison de la maladie. Si l'issue en a été funeste et que l'ouverture du corps en ait été faite, il en communique le procès-verbal.

3.<sup>o</sup> *Le Tableau des Extraits de 29 Auteurs de Médecine et de Chirurgie, dans lequel se trouvent notés les noms des Auteurs extraits, le sujet des Extraits, les noms des Auteurs des Extraits.*

On sent de quelle utilité un pareil travail est pour les Elèves, qui apprennent, en s'y livrant, à distinguer dans un Auteur ce qui est vraiment important de ce qui est inutile. L'extrait de chaque maladie est écrit sur une feuille séparée pour pouvoir être classée convenablement, et servir à faire un jour des Tables raisonnées, ou de vrais Tableaux Synoptiques des différentes maladies.

---

4.<sup>o</sup> *Le Tableau de 35 Mots traités pour faire un Vocabulaire à l'usage de la Clinique.*

En s'appliquant à ce genre de travail, les Elèves s'accoutument à faire de bonnes définitions, à rendre leurs idées avec précision et clarté.

---

Dans le cinquième Tableau, on résume : *Les travaux de tous les Membres de la Société d'Instruction médicale.*

Ils sont rangés en différentes colonnes, dans lesquelles sont inscrits de suite les noms des Membres de la Société, les Titres qu'ils ont dans la Société, le nombre d'Observations, de Mémoires à consulter, de Réponses, d'Extraits d'Auteurs, de Mots pour le Vocabulaire qu'ils ont fournis pendant l'année.

---

# RÉSUMÉ GÉNÉRAL.

Malades observés à la Clinique depuis le 1. <sup>er</sup> septembre 1807, jusqu'au 1. <sup>er</sup> septembre 1808. . . . .	345	
— Affectés de maladies aiguës. . . . .	187	} . . . 345
— De maladies chroniques. . . . .	158	
— Hommes . . . . .	283	} . . . 345
— Femmes. . . . .	62	
— Sortis guéris. . . . .	167	} . . . 345
— Non guéris. . . . .	70	
— Morts. . . . .	75	
— Restés à l'hospice . . . . .	33	
Observations recueillies à la Clinique . . . . .	312	} . . . 389 (1)
— Hors de la Clinique. . . . .	77	
Constitution médicale établie sur-Malades . . . . .	134	
Mémoires à consulter. . . . .	47	(2)
Réponses à ces mémoires. . . . .	51	(3)
Extraits d'auteurs de médecine et de chirurgie. . . . .	29	(4)
Mots pour le vocabulaire. . . . .	35	(5)

Ces divers travaux de l'année ont été faits par soixante-quinze Membres de la Société d'Instruction médicale, ayant les titres d'*Associés-Émérites*, *Associés*, *Expectants*, *Correspondans*, *Affiliés* (6).

Quarante-quatre seulement ont suivi la Clinique avec exactitude. Presque tous ont constamment assisté aux *Visites*, aux *Leçons*, qui se font cinq fois la semaine, aux *Séances*, qui se tiennent

(1) Ce qui étant ajouté à 1490, précédemment recueillies par les Membres de la Société, porte le nombre des Observations que possède le Professeur de Clinique interne à . . . . . 1879.

(2) Ajoutés à 175 que possédait le Professeur, porte le nombre total à 222.

(3) Ajoutés à 216 que possédait le Professeur, porte le nombre total à 267.

(4) Ajoutés à 51 que possédait le Professeur, porte le nombre total à 80.

(5) Ajoutés à 66 que possédait le Professeur, porte le nombre total à 101.

(6) Pour obtenir le titre d'EXPECTANT, il faut avoir suivi la Clinique avec assiduité pendant au moins un mois, avoir fait le service de garde à son tour, avoir recueilli des observations.

On accorde le titre de CORRESPONDANT à un Elève attaché à un autre hôpital que celui de la Clinique, quand il a présenté à la Société plusieurs Observations, des Mémoires à consulter et qu'il a commencé l'Extrait d'un Auteur.

L'Expectant ou le Correspondant devient ASSOCIÉ lorsque, pendant au moins quatre mois, il a fait preuve d'une grande exactitude, et qu'il a participé aux travaux de la Société.

Le grade d'ASSOCIÉ-ÉMÉRITE n'est obtenu que par celui qui, pendant un an, a convenablement rempli les devoirs de Membre de la Société, ou qui, pendant un temps moins long, a fait des travaux remarquables.

L'AFFILIÉ est celui qui quitte Paris avant d'avoir été quatre mois Expectant ou Correspondant, ou bien qui, pendant qu'il avait un de ces titres, n'a point participé d'une manière convenable aux travaux de la Société.

chaque lundi, et dans lesquelles se fait la lecture de ce qui est l'objet des travaux de la Société. Ceux qui étaient Membres du *Comité* ont apporté la plus grande assiduité à se rendre à cette Assemblée, qui a lieu chaque vendredi, et dans laquelle on fait la rédaction des pièces qui doivent être lues dans la prochaine séance.

Un certain nombre a fait des *conférences* les dimanche et jeudi, jours où il n'y a point de leçons.

Tous, à leur tour, ont été de *Garde* 24 heures de suite. Pendant cet espace de temps, le Sociétaire fait les *Observations météorologiques* à midi, à 6 heures du soir, à minuit, à 6 heures du matin; les *Bulletins* de tous les malades à plusieurs instans du jour et de la nuit, et le *Procès-Verbal* de tout ce qui a rapport aux différentes parties du service de la Clinique interne;

## S A V O I R :

Soins à donner par

LES AIDES DE CLINIQUE . . . . .	{	<i>Pansemens.</i> <i>Opérations chirurgicales.</i> <i>Applications de remèdes topiques.</i>	
LE PHARMACIEN . . . . .	{	<i>Préparation, distribution, vérification, administration des médicamens.</i>	
LES SURVEILLANTES . . . . .	{	<i>Repas, les heures.</i> <i>Alimens, nature, qualité, assaisonnement, distribution.</i> <i>Cuisinière. . . . .</i> <i>Infirmiers et Infirmières. . . . .</i> <i>Gens de peine. . . . .</i> <i>Chauffage.</i> <i>Éclairage.</i> <i>Linge, vêtemens, meubles et ustensiles au service des malades.</i> <i>Propreté générale et particulière, etc. etc.</i>	Leur service.

LE CONCIERGE.

LES INFIRMIERS et INFIRMIÈRES du jour et de la nuit.

LES MINISTRES DES DIFFÉRENS CULTES qui apportent des consolations aux malades.

Pendant ces 24 heures, il note sur son *Procès-Verbal* ce qu'il remarque ou ce qu'il apprend

Par rapport :

A LA POLICE de l'Hospice.

AUX MALADES . . . . .	{	<i>Plaintes.</i> <i>Satisfaction, reconnaissance.</i> <i>Indocilité, mauvaise conduite.</i> <i>Erreurs dans le régime.</i> <i>Promenades, exercices, jeux.</i> <i>Occupations ou amusemens dans les salles.</i>	
-----------------------	---	--	--

AUX ÉTRANGERS qui viennent visiter les malades.

AUX ÉVÉNEMENS IMPRÉVUS.

Les *Observations météorologiques* et le *Procès-Verbal* du jour sont lus au commencement de la leçon; on consulte les bulletins en rendant compte des malades qui en sont l'objet.

Ceux des Membres de la Société qui se sont le plus distingués par leur assiduité et leurs travaux sont :

PARMI LES ASSOCIÉS-ÉMÉRITES ,		PARMI LES ASSOCIÉS ,		PARMI LES EXPECTANS ,	
Messieurs ,		Messieurs ,		Messieurs ,	
Aygobère. . . .	Docteur.	Aubert.		Ingrand.	
Battut.		Bousquet.		Jousselin.	
Chamberet. . . .	Dr. et Correspondant.	Campaiguac. . . . .	Corresp.	Mesnier. . . . .	Dr. et Affilié.
Dubuisson.		Coraffa.		Michel. . . . .	Affilié.
Ducasse. . . . .	Dr.	Fayet. . . . .	Corresp.	Petel.	
Fouquier. . . . .	Dr.	Gaspard.			
Gaulay. . . . .	Dr.	Lamaethie. . . .	Dr.		
Haniu.		Lasmezas.			
Lacombe. . . . .	Dr.	Leseurre.			
Nicod. . . . .	Dr. et Corresp.	L'Evêque Lasource. . . .	Corresp.		
Perdreau. . . . .	Dr.	Mareschal.			
Petit. . . . .	Dr.	Rev. . . . .	Corresp.		
Piron. . . . .	Dr.	Richard.			
		Sersiron.			
		Tauzin.			

## PARMI LES CORRESPONDANS ,

Messieurs ,

Camus du Vignaud.  
Faure.  
Roy.

A ces travaux il faut ajouter les suivants :

1.<sup>o</sup> Messieurs *Merat* et *Baron*, Associés-Émérites et Aides de Clinique, ont fait, pendant le cours de l'année, 75 ouvertures de cadavres, et en ont remis les procès-verbaux au Professeur. Leur service de jour et de nuit a été fait avec un zèle et une exactitude remarquables.

2.<sup>o</sup> M. *Dubuisson*, Associé-Émérite, Surveillant et Secrétaire de la Société, a secondé de tous ses efforts le Professeur. Il a, pendant toute l'année et jour par jour, inscrit avec soin les malades admis à la Clinique, leur nom, leur âge, leur profession, le jour de leur entrée, de leur sortie, ou de leur mort. Il a distribué les lits aux Elèves chargés de recueillir les Observations; il s'est fait, autant que possible, rendre ces Observations, qu'il a jointes aux Bulletins et aux Procès-Verbaux d'ouvertures; il a veillé aux Observations météorologiques, aux Bulletins et aux Procès-Verbaux du jour. Si le Professeur a pu établir le mouvement de l'hospice, s'il a augmenté sa collection d'un si grand nombre d'Observations, c'est, en grande partie, à M. Dubuisson qu'il le doit.

3.<sup>o</sup> M. *Petit*, Associé Émérite, Elève interne à l'Hôpital de la Charité, a remis au Professeur les Tableaux de 187 malades observés dans cet hôpital, pendant les mois de février et mars 1808. Il a noté les nom et prénoms de chacun des malades, leur âge, leur tempérament, le lieu de leur naissance et de leurs habitations, leur état civil et leur profession, leurs habitudes, le nom de leur maladie, son invasion; la date de l'entrée du malade, de sa sortie guéri ou non guéri, de sa mort. Il a joint des remarques sur les causes, les complications, les dégénération et les terminaisons des maladies; enfin, ce qui s'est trouvé de plus important à l'ouverture des cadavres. Ses occupations nombreuses ne lui ont pas permis de donner suite à ce travail, qui pourrait servir de modèle à ceux qui entreprendraient d'en faire un pareil.

4.<sup>o</sup> M. *Fayet*, Associé-Correspondant, Élève interne à l'Hôpital St.-Louis, a fait et remis à la Société un Tableau des maladies qui ont régné à l'hôpital des Enfants Malades, pendant l'année 1807, servant à établir la constitution médicale de la même année. — Suivi de la description succincte de deux épidémies qui ont été observées au même hôpital, l'une de scarlatine, l'autre de fièvre muqueuse. Ce travail est fort bien fait. La Société a reçu du même auteur un mémoire sur 60 petites-véroles et 80 rougeoles, observées à l'Hôpital St.-Louis, et dont le plus grand nombre était compliqué de teigne ou de gale.

5.<sup>o</sup> M. *Chamberet*, Associé-Émérite, Élève interne aux Incurables de la rue de Sèvres, et M. *Rey*, Associé-Correspondant, Élève interne à l'Hôpital des Enfants, ont fait des Tables raisonnées de plusieurs Auteurs de Médecine pratique et de Nosologie; travail demandé par le Professeur.

6.<sup>o</sup> M. *Chamberet* a, en outre, donné la Topographie médicale de l'Hôpital St.-Louis.

7.<sup>o</sup> M. *Lefebure*, Associé, a présenté un plan pour faire les analyses chimiques des substances animales dans un état pathologique.

8.<sup>o</sup> Pour classer les Observations, les Mémoires à consulter et les Réponses, les Extraits de Livres et les Mots pour le Vocabulaire, dans l'ordre où on les a vus ci-dessus; en un mot, pour parvenir à rendre le compte que l'on présente ici : MM. *Aubert*, *Bousquet*, *Lasmezas*, *Sersiron* et *Tausin*, sont venus, constamment pendant plus de deux mois, plusieurs heures par jour, aider le Professeur et travailler avec lui.

Ainsi, je n'ai, en général, que des éloges à faire des Membres de la Société d'Instruction médicale; que leur désir de s'instruire et de contribuer à l'avantage de la Clinique porte à faire chaque jour les plus grands efforts pour seconder leur Professeur, et mériter de la part de l'École un moment d'attention et un regard favorable.

---

Après avoir rendu justice aux Membres de la Société établie au sein de la Clinique, qu'il me soit permis de la rendre également aux différentes personnes chargées de fonctions plus ou moins importantes dans l'Hospice de la Clinique interne; il m'est doux de n'avoir que des louanges à donner.

Rappeler à l'école que les médicamens dits *officinaux* sont préparés dans son laboratoire, par M. *Barruel*, pharmacien en chef de l'Hospice Clinique, c'est dire qu'il n'y a rien à désirer à cet égard : mais j'ajouterai que l'on ne saurait employer plus de connaissances pratiques, plus de dextérité, plus de soin et de propreté que ne fait M. *Richard*, Aide de pharmacie, dans la composition des médicamens dits *magistraux*; qu'il met une attention scrupuleuse, une grande fidélité à leur préparation, une exactitude méritoire à leur distribution, leur vérification et leur administration.

M. *Turquie*, Agent de surveillance, remplit parfaitement les vues de l'École dans toutes les parties d'administration dont il est chargé : connaissances précises, expérience consommée, zèle infatigable, activité remarquable, fermeté nécessaire, il réunit ces qualités qui constituent un bon économe.

Madame *Arnaud*, Surveillante de l'Hospice, et mademoiselle *Euphrosine*, sa compagne, sont au-dessus de tout éloge ; elles ne paraissent point remplir un devoir ; elles mettent tant de bonté, tant d'intérêt ; elles emploient des soins si touchans, si délicats ; elles sont envers les malades si attentionnées, si complaisantes, si prévenantes à satisfaire leurs besoins, qu'elles semblent obéir à une sorte d'instinct d'humanité, et n'avoir d'autre intention que de multiplier leurs jouissances par le bien qu'elles font et par la manière dont elles le font.

Le Sr. *Vernet*, Concierge, est un sujet précieux pour la Clinique ; la propreté qui règne dans tous les bâtimens, de l'entretien desquels il est chargé ; son service dans les salles, et vis-à-vis des élèves au moment de la visite ; dans l'amphithéâtre, pendant la leçon ; à la salle d'assemblée, pendant les séances ; méritent une remarque particulière : il fait tout avec une exactitude et un zèle exemplaires : c'est une sentinelle vigilante qui, pendant les heures où les étrangers ont la permission de visiter les malades, s'assure qu'il ne s'introduit ni alimens ni médicamens prohibés.

La *Cuisinière de l'Hospice*, sous l'inspection des Dames surveillantes, fournit journellement des alimens de bonne qualité et très bien assaisonnés pour des malades.

Les *Infirmiers et Infirmières*, tant du jour que de la nuit, sont, en général, meilleurs à la Clinique que dans la plupart des autres hôpitaux ; ils montrent plus de zèle, ils ont plus de douceur et de complaisance envers les malades, ils mènent une conduite plus régulière ; ce que l'on doit sans doute attribuer au bon exemple qu'ils reçoivent des Dames surveillantes, à la vigilance qu'elles apportent à inspecter toutes les parties du service, à la sévérité que l'on est obligé d'employer presque journellement. Cependant quelques-uns se sont permis de mettre les malades à contribution, de leur fournir des alimens qui n'étaient point prescrits, d'avoir des procédés durs et inhumains ; ceux-là ont été réprimandés ou congédiés.

---

Ces rapprochemens, ces objets de comparaison, tous ces détails, les conséquences que l'on en tire dans ce Rapport, n'apprendraient rien aux Médecins savans et praticiens, qui peut-être les trouveraient minutieux ; mais la Clinique interne étant une École d'Instruction, le Professeur s'y adresse à des élèves qui commencent à voir des malades, ou à de jeunes Médecins auxquels il est chargé d'apprendre à bien observer, à bien conduire les maladies. Il doit, pour leur instruction, s'appesantir chaque jour sur ces détails ; il doit leur faire connaître tout ce qui tient au bien-être des malades, à la prescription, la préparation et l'administration des médicamens internes, aux soins chirurgicaux, à tout ce que l'on attend des gardes et des personnes qui entourent les malades, d'où dépend la fidélité dans le régime. Il était donc à propos de rendre ce compte général de ce qui s'est fait à la Clinique

sous les yeux des Elèves, et dont ils ont fourni les principaux matériaux, comme Membres de la Société d'Instruction médicale. C'était le moyen de leur rappeler ce qu'ils ont fait de bien; c'était en quelque sorte, une récompense qui leur était due.

Il nous a paru utile d'offrir à l'Ecole ces divers Tableaux, persuadé que, si l'on parvenait à en faire dresser de pareils dans tous les Hôpitaux de Paris, dans les Hospices, dans les Infirmeries publiques, dans les Dispensaires et les Comités de Bienfaisance, ce qui, en ce moment, peut ne point paraître intéressant, étant essayé sur un petit nombre de malades observés pendant un an, fournirait des résultats de la plus haute importance lorsque ces Tableaux seraient faits sur plusieurs milliers de malades pendant une longue suite d'années. Que de conséquences à tirer! que d'observations pratiques à faire relativement aux maladies aiguës, quant aux constitutions médicales: d'après les saisons, les variations de l'atmosphère, et toutes les circonstances qui influent si puissamment sur ces constitutions et sur les épidémies; relativement aux maladies chroniques et organiques: quant à l'âge, à la profession, au régime, aux habitudes, aux accidens qui semblent y exposer davantage! entreprise digne de l'Ecole qui pourrait être sûre de l'exécuter à l'aide des Elèves, Membres de la Société d'Instruction médicale, instrumens tout formés; et à l'aide du Professeur de Clinique interne, qui se chargerait de diriger les travaux et d'en présenter les résultats.

Mais puisque tout à la Clinique se passe dans l'intérieur de son enceinte, et que le plus grand nombre des Elèves paraît n'avoir aucune connaissance de cet établissement, le seul cependant où l'on traite de la Médecine pratique; puisque la Société d'Instruction médicale, fidèle aux principes de son institution, n'est composée que d'hommes modestes qui continuent à jouer le rôle d'Elèves, et ne prétendent point se placer trop tôt au rang des savans; puisque, parmi nous, tout se fait dans le silence relativement au Public, et, pour ainsi dire, loin des regards de l'Ecole: n'était-ce pas un devoir de vous présenter ce compte, résultat de nos travaux communs, afin que l'Ecole pût juger si le Professeur de Clinique justifie sa confiance et celle du Gouvernement?

#### FIN DE LA SECONDE PARTIE.

## EXTRAITS DES REGISTRES DE L'ÉCOLE DE MÉDECINE DE PARIS.

*DANS sa Séance du 12 janvier 1809, après avoir entendu le compte rendu par M. J. J. Leroux, Professeur de Clinique interne, l'École a arrêté : 1.º Que ce compte serait imprimé à ses frais et distribué, et que copie manuscrite en serait offerte à S. Exc. le Ministre de l'Intérieur et à S. Exc. le Grand-Maître de l'Université impériale.*

*2.º Que le Professeur de Clinique serait invité à faire l'Histoire de la Clinique interne depuis son établissement jusqu'au moment présent.*

*3.º Que le Professeur de Clinique serait invité à publier une Année médicale; ce qu'il continuerait tous les ans, et ce qui, à l'avenir, ferait loi pour les Professeurs de Clinique interne. Pour aider M. Leroux de leurs conseils, relativement au plan à dresser et à la disposition du travail, l'École a nommé commissaires MM. Corvisart, Chaussier, Hallé, et Boyer.*

*4.º Que cette année, le plus promptement possible, on commencerait à distribuer aux Membres de la Société d'Instruction médicale les prix d'émulation fondés par M. Corvisart.*

Vu bon  
THOURET Doyen.

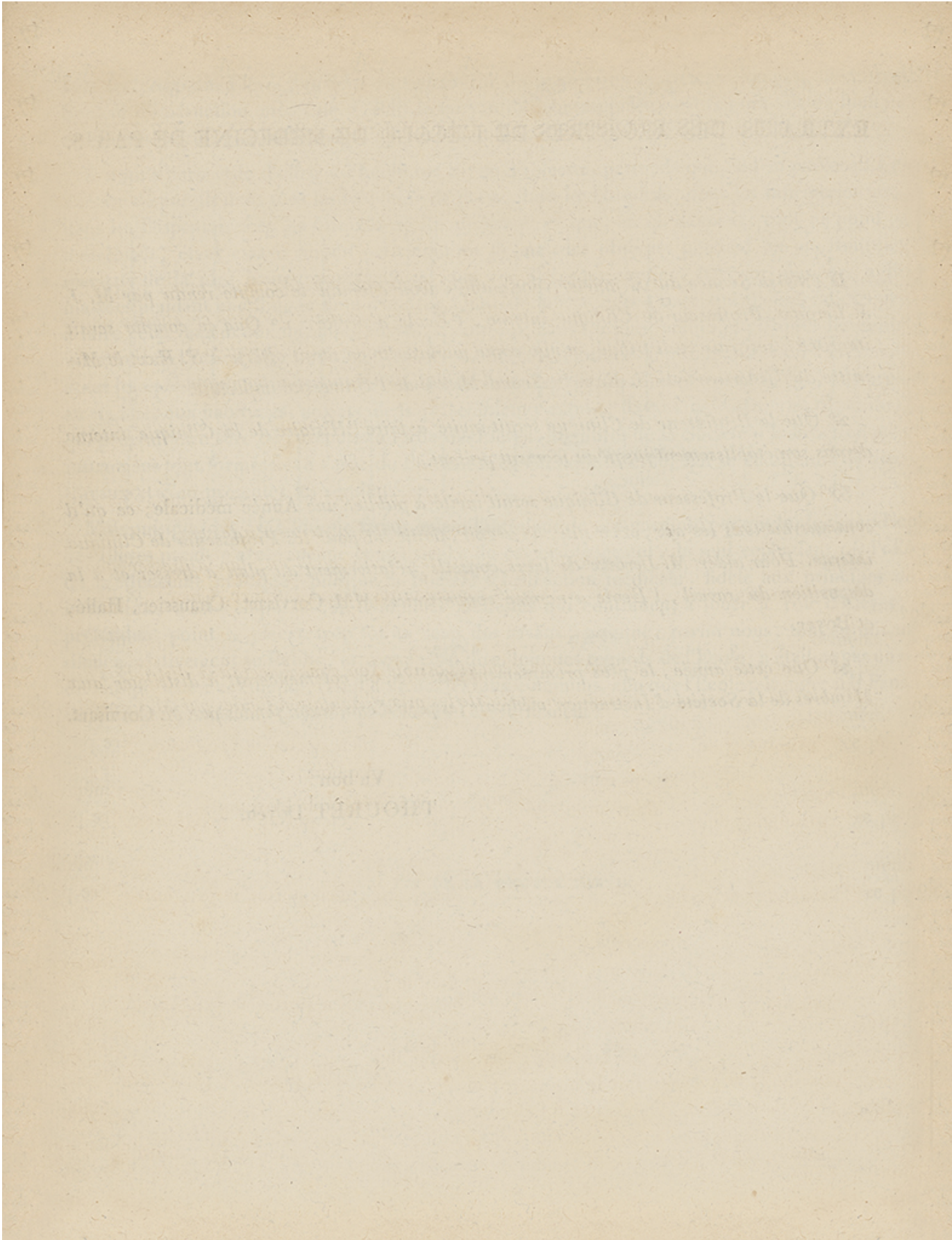

## ERRATA.

AVERTISSEMENT. Page première, ligne 22 et 23, présenta à l'Ecole assemblée, pour cette cérémonie, *lisez* : à l'Ecole, assemblée pour cette cérémonie.

Page 17, ligne 2, après le tableau; quelle influence ont put exercer, *lisez* : ont pu.

Ligne 10, par l'ouvertures des cadavres, *lisez* : par l'ouverture.

Page 10, ligne 5, pour pouvoir être classée, *lisez* : être classé.

Page 22, ligne 5, conferences, *lisez* : conférences.