Bibliothèque numérique
medic@

Van der Linden, Jan Antonides / Mercklin, Georgs Abraham. Lindenius renovatus sive Johannis Antonidae Van der Linden De Scriptis Medicis libri duo

Norimbergae : impensis Johannis Georgii Endteri, 1686.
Cote : 27597

BIUM

(c) Bibliothèque interuniversitaire de médecine (Paris)
Adresse permanente : http://www.bium.univ-paris5.fr/histmed/medica/cote?27597

©BIUM


GEORG·ABRAHAM·MERCKLIN
LINDENIUS RENOVATUS
DE
SCRIPTIS MEDICIS.
G:J Lang inv.
I.I.de.Sandrart fec.

pour l'explication des signes ☉ et ☽ voy. p. 12 de l'introduction

LINDENIUS RENOVATUS,

SIVE,

JOHANNIS ANTONIDÆ van der LINDEN

DE

SCRIPTIS MEDICIS

LIBRI DUO:

QUORUM PRIOR, OMNIUM, TAM Veterum, quàm Recentiorum, Latino idiomate, typis unquam expressorum Scriptorum Medicorum, consummatissimum Catalogum continet; quo indicatur, quid singuli Authores scripserint: nec non ubi, quâ formâ, & quo tempore, omnes eorum Scriptorum Editiones excusæ prostent:

Posterior verò Cynosuram Medicam, sive, Rerum & Materiarum Indicem, omnium Titulorum vel Thematum Medicorum potiorum Loca Communia Alphabetico hâcque novâ demum Editione primùm adornato ordine suis loculis ita comprehendentem exhibet, ut inquirenti, quicquid desideraverit, velut digito, in multiplicem usum, clarissimè monstretur:

NOVITER PRÆTER HÆC ADDITA PLURIMORUM AUTHORUM, quotquot nempe habere licuit, Vitæ Curriculorum succinctâ Descriptione:

Adscitâ undique ab exteris Medicis subsidiariâ ope, propriâque ultra decennium adhibitâ singulari operâ atque curâ à postremæ Editionis Anno M. DC. LXII. usque ad præsentem.

Continuati, dimidio penè amplificati, per plurimùm interpolati, & ab extantioribus mendis purgati.

27597

27597

à

GEORGIO ABRAHAMO MERCKLINO, D. Reipubl. Norimberg. Domûsque Teutonic. ibidem Med. Ord. & Academic. Curios. dict. Chiron.

Cum Gratia & Privilegio S. C. Majest.

NORIMBERGÆ,
Impensis JOHANNIS GEORGII ENDTERI.
ANNO CHRISTI M. DC. LXXXVI.

27597

FACULTÉ DE MÉDECINE DE PARIS

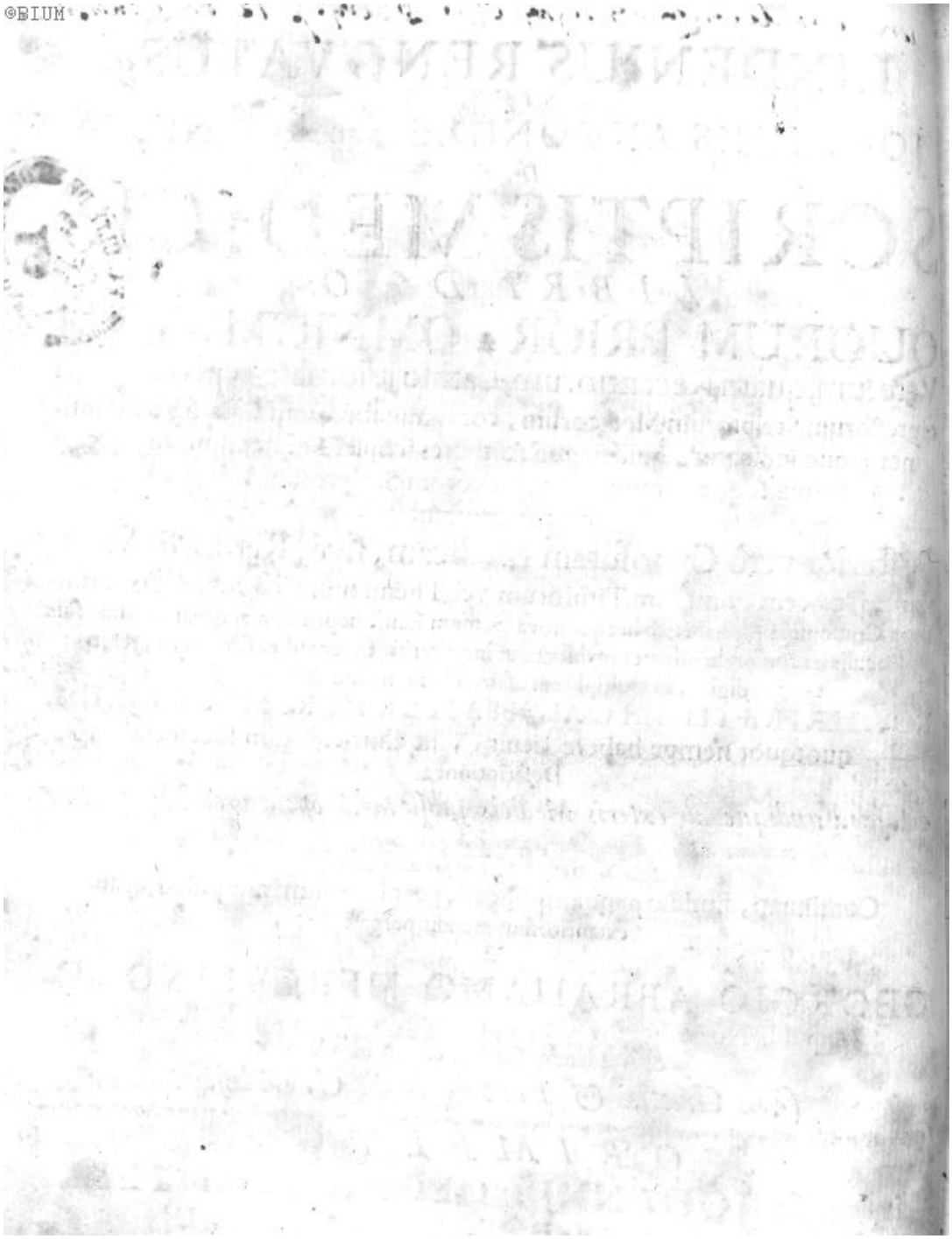

©BIUM

LINDENIUS RENOVATUS,

SIVE,

JOHANNIS ANTONIDÆ van der LINDEN

DE

SCRIPTIS MEDICIS

LIBRI DUO:

Quorum Prior, omnium, tàm Veterum, quàm Recentiorum, Latino idiomate, typis unquam expressorum Scriptorum Medicorum, consummatissimum Catalogum continet; quo indicatur, quid singuli Authores scripserint: nec non ubi, quâ formâ, & quo tempore, omnes eorum Scriptorum Editiones excusæ prostent:

Posterior verò Cynosuram Medicam, sive, Rerum & Materiarum Indicem, omnium Titulorum vel Thematum Medicorum potiorum Loca Communia Alphabetico hâcque novâ demum Editione primùm adornato ordine suis loculis ita comprehendentem exhibet, ut inquirenti, quicquid desideraverit, velut digito, in multiplicem usum, clarissimè monstretur:

Noviter præter hæc additâ plurimorum Authorum, quotquot nempe habere licuit, Vitæ Curriculorum succinctâ Descriptione:

Adscitâ undique ab exteris Medicis subsidiariâ ope, propriâq; ultra decennium adhibitâ singulari operâ atque curâ à postremæ Editionis Anno M. DC. LXII. usque ad præsentem

continuati, dimidio penè amplificati, perplurimùm interpolati, & ab extantioribus mendis purgati

à

GEORG. ABRAH. MERCKLINO, D.
Reipubl. Norimberg. Domûsque Teutonic. ibidem Med.
Ord. & Academic. Curios. dict. Chiron.

NORIMBERGÆ,
Impensis JOHANNIS GEORGII ENDTERI
ANNO CHRISTI M. DC. LXXXVI.

©BIUM

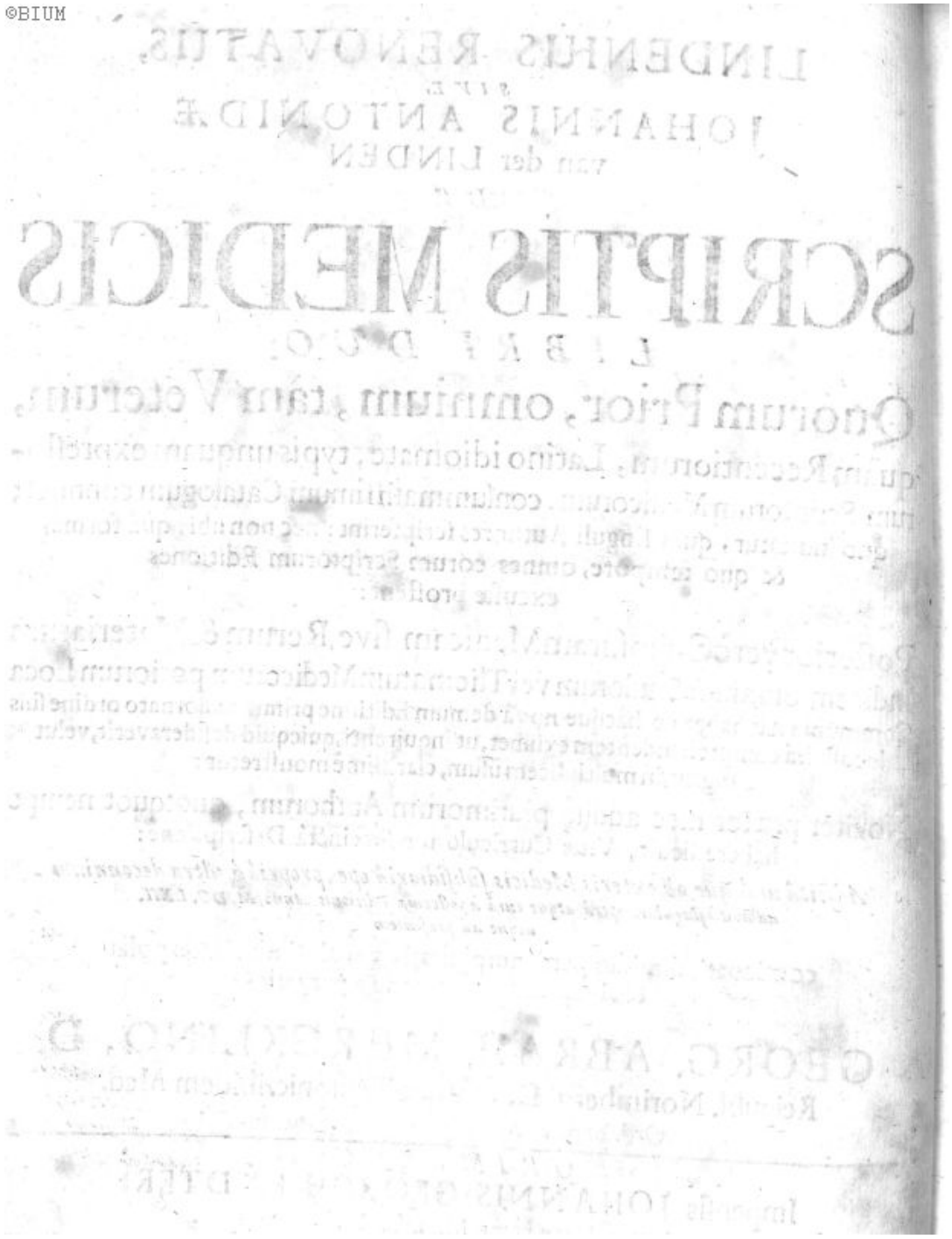

©BIUM

REVERENDISSIMO

ET

SERENISSIMO

PRINCIPI

AC

DOMINO, DOMINO

LUDOVICO ANTONIO,

GENERALI MILITIÆ HIEROSOLYMITANÆ ORDINIS B. MARIÆ TEUTONICORUM, PRUSSIÆ ADMINISTRATORI, AC EJUSDEM PER GERMANIAM, ITALIAM, PARTESQUE TRANSMARINAS SUPREMO MAGISTRO, COMITI PALATINO RHENI, BAVARIÆ, JULIÆ, CLIVIÆ, ET MONTIUM DUCI, COMITI VELDENTIÆ, SPONHEMII, MARCHIÆ, RAVENSPERGÆ, ET MÖRSÆ, DYNASTÆ IN RAVENSTEIN, FREUDENTHAL, ET EULENBERG &c. &c.

PRINCIPI ET DOMINO MEO CLEMENTISSIMO

VITAM ET FELICITATEM.

©BIUM

REVERENDISSIME AC SERENISSIME PRINCEPS,

DOMINE, DOMINE CLEMENTISSIME!

NON nova est, sed ab antiquissimis temporibus eundo ad nos quasi per traducem illa serpit consuetudo, quâ Librorum frontibus Magni Patroni, velut Tutelaris Numinis nomen præscribi solet. Hocque tantum abest, ut Ipsi etiam Imperatores, Reges, Electores, Principes, jam olim inclementer tulerint, ut potiùs id ausos haud rarò vultu respexerint sereniſſimo. Quo quidem honore quanquam me dignum æstimare nec velim, nec possim; tantò tamen confidentiùs, horum exemplis animatus, idem tentare vadum & ego conor; quantò notius est, Serenitatis T. splendorem sæpiùs infra augustale culmen ad vilia etiam radios diffundere. Quæ virtus ut Incluti & Christiano orbe Celeberrimi Ordinis Teutonici Magistris Supremis propria & familiarissima est; ita, devolutâ quasi à Majoribus hæreditate, TIBI, Sereniſſime Princeps! prorsus innata. Certè Serenitatis T. Glorioſisſimus Anteceſſor, JOHANNES CASPARUS, piisſimæ memoriæ, tantâ comitatis lenita-

©BIUM

lenitatisque gratiâ Parentem meum, non incelebrem Medicum, piè defunctum, nec minus me quoq; immerentisſimum dignatus eſt; ut, nî fatum votum invertisſet, Ipſius Celſisſimo Nomini idem dicare auſus fuiſſem, quod jam nunc, Illo in cœlum recepto, Meritisſimo Succeſſori ſacrum eſſe & volo & debeo. Equidem parum aberat, quin à concepto conſilio abſterreri paſſus fuiſſem, veritus, ne inter ſtrenuisſima armorum officia, quæ, Invictisſimo Cæſare jubente, induis, ad proletarias chartas parum ſis animum attenturus. At enim verò compertum vicisſim habetur, TE tantâ temperaturâ miſcere negotia, ut & in ipſis caſtris publicæ rei curam geras, & domi non minus, quò Ægide Pallas & Pallade Ægis tuta ſit, de caſtris cogites, ſimillimus Homerico iſti Pelidæ, qui inter ipſa arma fides & citharam interpoſuit. Statui iccirco, quod diu trepido deliberavi animo, & Reverendisſimum Ordinis Caput hoc ipſo, per gradus tentato aſcenſu, mihi propitiare molior; poſtquam Generoſisſimis aliquot Illius Membris meâ qualicunque Arte Medicâ hactenus aliquantùm innoteſcere mihi licuit.

Suſcipe igitur, Serenisſime Princeps! ſerenâ fronte, quod humillimâ manu, flexoq; genu, ad pedes Tuos depono, vile hocce Opus, ceu in ævum duraturum pignus ſubmisſisſimæ venerationis, fideiq;, cultus, atq; æterni obſequii: pio cum voto ſociatum, quod inter

 con-

Lindenius renovatus sive Johannis Antonidae Van der Linden De Scriptis Medicis ... - page 8 sur 1339

©BIUM

congratulantium de felici regimine Applauſorum multitudinem poſtremus quidem fortè, non tamen, det DEUS, vanus, pro vitâ, ſalute & perenni incolumitate calido pectore fundo: Supremum inſimul Numen devotisſimâ mente venerans, ut, quemadmodum Excelſiſſimi Ordinis Teutonici clavum bono fato & optatis auſpiciis ipſo ætatis flore, quo, (Majorum exemplo) ætatem Tuam antevertis, regere haud ita pridem cœpiſti; ſic felix fauſtusq; in ſeros ſuperes annos, quò Eidem pari animi magnitudine, fortitudine & prudentiâ præeſſe poſſis, quoad ipſe perſtabit, hoc eſt, usq; ad illum diem, qui hoc hauriet univerſum, idq; tantâ virium integritate, & proſperrimæ valetudinis conſtantiâ, ut cum Hygeia in gratiam redire nunquam opus habeas; quod à tenui licèt Medico, bono tamen omine, fuſum votum irritum ne ſinat eſſe DEUS.

SERENITATI T.

Dabam Noribergæ
IX. Id. Martii
M. DC. LXXXVI.

devotiſſimus

GEORG. ABRAHAM. MERCKLINUS, D.
Reipubl. Norimberg. Domûsq; Teutonic.
ibidem Medicus ord. & Academ. Curios,
dict. Chiron.

LECTORI
BENEVOLO
SALUTEM ET OFFICIA.

NEQUE novi exempli Liber iſte, neque pœnitendi laboris, aut fructus contemnendi eſt. Exemplo fuere nobis (ut Veteres taceam, & πολυγράφων Geſnerum, & qui præterea per omne genus Scriptorum ſeſe è Recentioribus diffuderunt) Johannes Georg. Schenkius, Iſrael Spachius, & Paſchalis Gallus. Nam hi ferè ſoli meruere, quidquid hinc in re Medica laudis. Cujus præconem velle me, non prædonem eſſe, teſtatus ſum hoc ipſo olim Opere, & iterum iterumq; teſtor. Quod cùm è paterna primùm Bibliotheca privatim mihi conſcriberem, animadverteremque in quantum numerum excreviſſent Auctores, quorum monumenta nec viderant illi, nec vidiſſe poterant, cœpi conſilium, eandem his conciliandi lucem, quam prioribus alii. Quo autem majore id cum fructu efficerem, non putavi ſatis referre, quid quiſque in Medicina ediderit, ubi, apud quem, quando, quâ formâ: ſed expedire ſtudiis promovendis, quam ſinguli materiam aut plures tractaverint, oſtendi. Feci igitur altero Libro. In quo præmitto, quæ ad Medicinam ac Medicum in genere: mox quæ ad ſingulas partes: Theoretica ſemper primùm, inde Practica, ut uſus eſt vocare, & diſtinguere. Eſt tamen, ubi altera in alteris requiras. Videtur id moleſtiæ nonnihil habere, & potui vitare titulorum repetitione. Sed quid opus? cum è præcedente Libro & Librorum ibi inſcriptionibus expedire ſe poſſit, quiſquis in hoc hæret. Illius ordinem Abecedarium feci & pluſquam obvium, ne vel Tyrones hæreant. Quibus cùm ſæpe prænomina ſint incognita, ne & heic ipſis mora fiat, ſubjunxi illius è cognomine Indicem. Hæc forma Operis. Cujus quàm me pœnitere non debeat, videtur exemplarium, ſat bono numero primâ, iterumque, & majore, ſecundâ vice editorum, diſtractio teſtari. Ea certe Typographum movit, ut, quamvis Reipubulicæ cura, Senatu, Scabinatu, alia occupatiſſimus, voluerit tamen ſtudio ſuo erga rem literariam deeſſe, neque quem carere Libro communi velut applauſu totiens approbato. Ego verò, poſteaquam vidi, laborem meum publico gratum, debui neque ingratus erga alios, neque in memet-

):(ipſum

ipſum injurius eſſe. Hic futurus eram, ſi vivus alteri facerem curam, augendi & ſupplendi hoc Opus. Ille, ſi non pari promptitudine ac propenſione orbi ſucceſſorum merita exponerem, quâ ſuperiorum jam propoſuiſſem. Quo animo cùm ſim non poſſum non ægre habere, etiam hac editione non paucos prætermitti, quos inſeri vel nunc oportuit. Quamvis enim haud parvam continuò diligentiam adhibuerim, nequivi tamen omnium, quos deſideravi, titulos nanciſci, etiam in ampliſſimam urbem & celeberrimam Academiam interque medios atque inſtructiſſimos Bibliopolas translatus. Qua in re non parum me mea ſpes fefellit. Neque tamen refert, cauſſas referre, quas aut ſcire puto, aut ex facili poſſe, quotquot frequentare illos ſolent. Quamobrem denuo rogo Viros omnes doctos, & quos amplificandæ rei Medicæ tenet amor, ut haut gravate velint ſuo me auxilio & publica commoda adjuvare, ac ſignificare, quaqua ratione, ſi quid, quod ad Artem noſtram pertineat, mihi quidem, ſed dolenti prætèritum, noverint in lucem exiviſſe. Secundam editionem quam luculentis tunc Catalogis, & quidem ſuapte ſponte ad me transmiſſis auctum iverint Viri Clariſſimi, D. Claudius Doreſmieux, Inſulis, D. Robert. Farvacius, Bruxellis, D. Petrus Neurat, Matriti, D. Nicolaus de Witte, Rigæ Livonorum, Medicinam quisque ſumma cum laude factitantes, ibi expoſui, animique grati ſignificationem edidi, certe edere omnino volui. Quod exemplum ſi vel unus quiſpiam fuiſſet in quaque natione imitatus, jam non modò, quod olim volui ac vovi, fuiſſet hoc

πλείων δὲ τοι ἔργον ἄμεινον,

ſed abſolutum, adeoque omnium benè de Arte Medica meritorum memoriâ, atque laude inſtructiſſimum, omnibusque ſuis numeris tantum non perfectum. Interea etiam hæc editio non deſtituitur, quibus acceptum cùm ſupplementa, tum adjumenta referat quàm maxima. Et ſupplementa quidem habet ab Excellentiſſimo D. Guidone Patino, Doctore Medico Pariſienſi ac Profeſſore Regio, Viro, ſupra quàm aut dici queat aut quis, niſi experiens credat, nato ad fovendum bonos & Artes bonas, ac mihi præter modum & meritum Amico. *Habet itidem ab Celeberrimo Viro, D. Iohanne van Horne, Medicinæ Doctore & Anatomes ac Chirurgices Profeſſore Eximio, Collegâ conjunctiſſimo. Habet ab Eruditiſſimo D. Carolo Offredo, Doctore Medico Patavino. Habet denique ab Experientiſſimo D. Gabriele Claudero, Doctore Medico Altenburgenſi. Adjumenta verò ab Præſtantiſſimis Medicinæ Myſtis D. Theodoro Colbio, Regiomontano, & D. Conrado van Hæven, Bremenſi. Quibus omnibus pro ſuo ſtudio atque labore, quo Opus hoc tam liberaliter locupletare atque exornare ſunt dignati, plurimum debere & nos profitemur, & quotquot uſui hic Liber erit. Hoc habebam, Lector amice! Vale, mihique fave, qui faveo omnibus, meque bonis & animitus voveo, commendoque cunctis. Dixi.*

GEORG.

©BIUM

GEORG. ABRAHAM. MERCKLINI

Præfatio
ad
Lectorem.

Instituti nostri & præmonendorum rationem potissimùm comprehendens.

Benevole Lector!

BIs novem quasi processére anni, ex quo Polyhistoriæ Medicæ amor animum incesit meum; cùm nempe in Archi-Gymnasio Patavino Nationis Germanicæ Artistarum, ut vocant, Bibliothecarii munere per biennium fere functus, studium istud excolendi largissimam nactus fuissem ansam.

Hinc factum, ut post aliquot annorum decursum de ipsâ Lindenii Librorum duorum de Scriptis Medicis auctione cogitare cœperim, ratus, fore, ut, si non publico, saltim meo privatim usui operâ illâ inserviretur.

Jactâ igitur aleâ, ante hæc quinque propemodum lustra rem aggressus, ipsique Operi manum admovere occepi.

His auspiciis intra paucorum annorum spatium, factâ subinde novâ accessione, adeo feliciter crevit Opus nostrum, ut, quamvis fando acceperim, esse Medicum Bremensem Doctissimum, Dn. Cont. van Höven, vel quendam Eliam Pillulandum, *Danum*, vel Dn. Dr. Becherum, *Saxonem*, vel alium quendam Belgicum Medicum, qui eandem Renovationem moliatur; tamen nequicquam ab instituto deterreri, calamumq; manibus extorqueri passus fuerim, sed idem negotium nihilo segnius institerim, certus, quòd, etiamsi alius, & fortasis dignior, hanc diligentiæ palmam mihi præripuisset, tamen me satis uber inde carptus fructus mansurus, nec ulla quasi frustra adhibiti laboris

Lindenius renovatus sive Johannis Antonidae Van der Linden De Scriptis Medicis ... - page 12 sur 1339

boris pœnitentia animum meum maceratura esset, maximè, cùm non nisi succisivas horas hîc impendere, necesse habuerim, & necessariæ Praxis amarorem nullo magis, quàm hoc ipso studio, velut quâdam dulcedinis mixturâ, temperare licuerit.

Nec malè me habuit illud, quòd nonnemo Amicorum à cœptis me dehortari tentaverit, opinatus, indigniorem hunc esse laborem, & jam novissimè similem actum à Cornel. à Beughem. Quemadmodum enim paulo supra nominatos Clarissimos Viros, ipsumq; famâ super æthera notum Georg. Hieronym. Velschium (Veteres ut silentio præteream) ejusdem laboris minimè puduit, sic nec nos illius unquam puduit, nec hactenus pœnituit. Beughemii verò Bibliographiam Med. & Phys. quod concernit, quivis unus, qui scit, quantum distent æra lupinis, institutâ collatione, etiam me tacente, facilè cognoscet, quantum illa ab isthac mea Lindenianâ differat interpolatione.

Immò quemadmodum olim Robertus Constantinus, Joh. Neander, Paschalis Gallus, Israel Spachius, Joh. Georg. Schenckius, ipseque Lindenius noster, & si qui fortè sunt alii, non levem gratiam suis Librorum Med. descriptionibus ab Æsculapii Filiis iniverunt: ita quin hi nostri qualescunque labores, si quidem publicam aspexerint lucem, hominibus gratis grati sint futuri, nulli dubitavimus.

Eccur dubitaverimus? Cùm non solum utilitas, sed & jucunditas luculenter inde speranda sit. Constat namq;, ut Joh. Georg. Schenckii Præfat. in Bibliothec. Med. verba mea faciam, nihil æque usibus Medicis prodesse, quàm Bibliothecas, Elenchos, & Locorum Communium receptacula. In tanta enim, pergit ille, Artis Medicæ fœcunditate & amplitudine, futuro & existenti Medico res esse gratissima debet, tot numero Auctores & Philiatros, eosque omnes & singulos, ad certas Indicum & Elenchorum Classes fuisse relatos: unde pro occasione studiorum, & incidente necessitate, hunc vel illum, sæpe diversos, certo utique ordine omnes, commodissimè comprehendat. Addo ego, hoc imprimis scribacissimo tempore, quo docta, & ad magna nata ingenia, subinde ultrà progrediendo, inaudito scriptionis novæq; inventionis genere laudem & nominis sui famam aucupantur, quo Scriptorum Med. fertilitas ita augetur, ut hodiè non tàm de Libris ipsis, quoquo etiam Medicinæ loco vel parte, quàm de prudenti eorum delectu, laborandum videatur; ne multitudine, ut sæpe fit, confunda-

fundamur potius, quàm proficiamus. Ut taceam, hac Scriptorum Med. recitatione alios etiam allici posse, ut, eorum exemplo, ipsi quoque suorum ingeniorum nervos intendant, &, si quid luce digni excogitaverint, publico Scripto prodant.

Et quid prætereà jucundius, quàm omnes Scriptores Medicos, omniaque eorum Scripta eleganti ordine locata, unoque Libro comprehensa intueri, & exinde discere, quæ, & qualia singuli publicæ luci dederint, nec non quo loco, quo tempore, quaq; formâ typis exscripta, & quæ planè nova, quæve duntaxat recusa sint, sine labore, sineque tædiosa inquisitione, velut in tabula, perspicere? Ne quid dicam de illa jucunditate, quam illi inde concipient, qui adhuc vitali aurâ fruentes sua edita Scripta hîc recensita, suorumq; ingeniorum fœtus posteritati tàm studiosè commendatos, procul dubio gaudebunt.

Quare filum, quod exorsus sum, sedulò pertexere perrexi, idq; eò alacrius, quo confidentiùs Amicorum præcipui persvadere mihi conati sunt, hos meos labores non solùm neutiquam fruſtra à me susceptum iri, sed & olim acceptissimos esse futuros.

Nec prima statim spes fefellit, dum confectoOpere, plures Librarii certatim id sibi imprimendum dari petierunt, animo sine dubio confisi, fore, ut, quemadmodum Exemplaria primæ editionis Anni M.DC.XXXVII. itemq; secundæ M.DC. LI. & tertiæ M. DC.LXII. intra pauciores illos annos lucroso fœnore distracta atq; divendita sunt; sic multò magis quarta hæc desideratissima, & intra hos viginti quatuor Scriptorum Med. fertilissimos annos, plurimâ accessione locupletata editio suos amatores emptoresq; brevi redundanter inveniat.

Visum autem est, præ aliis, rem committere Præstantissimo & Nominatissimo Dn. Joh Georg. Endtero, Viro Honestissimo, Librario celebri, & digno, cui omnes boni bene cupiant.

Jam quid in hac Renovatione præstiterim: quæ submonenda circa eam veniant: quibusq; subsidiis usus fuerim, Præfationis loco, indicare juvabit.

Suspicor, fore, qui cavillaturi sint, minimum esse, quod hoc loco fecerim. Equidem fateor, neq; singulari judicio, neq; multâ eruditione opus hîc fuisse; plurimo autem contrà labore, ii facilè agnoscent, qui non solùm sua, sed & aliorum facta æstimare norunt. Certè Librorum omnis generis Catalogos, eosq;, præfiscini dixerim, ultra tre-

Lindenius renovatus sive Johannis Antonidae Van der Linden De Scriptis Medicis ... - page 14 sur 1339

©BIUM

centos, ex disitorum etiam locorum angulis curiosè conquisivi, ex iis in Lindenio meo nondum existentes Libros titulo tenus excerpsi, & suis locis studiosè inserui; vel, ubi Librorum titulos paucis saltem verbis indigitatos deprehendi, omnem operam renavavi, quò vel ipsorum Librorum, vel, si nec hoc fuit integrum, saltem pleniorum eorum titulorum, quantum possibile, particeps fierem. Qua de causa omnes diversarum Bibliothecarum, & quidem cùm publicarum, tum privatarum loculos diligenter excussi, & ex iis, ad meam quæ videbantur rem facere, extraxi: institutâ quin etiam eàpropter frequentiori cum plurimis Celeberrimis Viris literarii commercii reciprocatione.

Unde factum, ut non pauca nunquam antè à Lindenio visa Scripta noviter demum accesserint, nempe, ni computatione erravero, circiter M. DCC. LXXI. præter illa denuo tantummodo semel iterumve recusa, numero præter propter DCC. LXXXVI. inter quæ planè novi, vel certè huic editioni primùm admoti Authores numerantur DCC. XLII. Ne quid dicam de succinctâ quidem, sed non minus laboriosa CC. XXII Celebrium Authorum Vitæ curriculorum planè novâ, aliorumque LXXIV, paulò prolixiori, &, ut nobis videbatur, accuratiori descriptione; quam quidem omitti potuisse, ceu inutilem, & hîc loci incongruam, in nusq; necessariam, aliqui fortassis censebunt. Verùm enim verò ut taceam, mihi, ut in aliis, ita etiam hîc Antecessoris nostri, qui similiter aliquot Authorum brevia Vitæ curricula apposuit, vestigia pressè legere, placuisse; non videtur præterea abs re factum hoc fuisse. Nam primò haud rarò non parum refert, scire, ubi vixerit Author, qui de hac vel illa scripsit materia. Sic v. g. confidentiùs credo illi, qui ibi Praxin Med. per plures annos exercuit, ubi morbus ille, quem pertractat, endemius est, ut, Anglo, qui de Sudore Anglico, aut Borusso, qui de Succino, unde propullulat &c. ex professo egit, quàm extraneo, qui alibi vixit. Deinde cur non aptus hîc sit agendi de hac re locus? Nonne dum Authoris edita Scripta recensentur, commodissimè ejusdem vitæ cursus simul describi potest? Et postremò quid jucundius, quid dulcius, quid amœnius literato homini, quàm suæ Professionis Authores levi penicillo adumbratos, velut in tabella, intueri posse? prout ita Medicos Scriptores datâ operâ delinearunt Sambucus, Petrus Castellus, Thomasinus, alii, quos nos hac scriptionis parte maximam partem imitati sumus.

Hoc

Hoc amplius non licet reticere, me, ut factâ collatione patebit, tot Authores, totq; Scripta vel alieno loco adducta, vel bis posita, vel falso acq; corrupto nomine insignita, vel Authori, cui non debent, adscripta, vel non Medica, suis locis inseruisse, expunxisse, correxisse, restituisse, ut, si hæc omnia sigillatim in medium producenda essent, plures chartæ solâ recensione insumerentur. E perplurimis, ut aliquot saltem nominatim indigitentur, hujus commatis erant: Albanus Botto: Alexander Albertinius: Alphonsus Torreus: Alzarius Crucius, legendus Vincentius Alsar. à Cruce: Andr. Baccii Magna Bestia Alce & Cornu Monocerotis: Andreas Knevselius: Andreas Krugius: Annibal Albertinus: Antonius Albanesius, legendus Guido Anton. Albanesius: Antoninus Cælius: Bartholomæus Traficchetus, cujus Scriptum totum Italicum est: Benedict. Figulus, cujus Scriptum Germanicum est: Bernardus Gomesius: Bernardus Trevisanus: Carolus Battus, legendus Conrad. Battus: Gaspar. de Gabrielis: Gaspar. Hoffmanni, Gothani, Thermæ Hirsbergenses, itemq; Consilia & Epistolæ Medicæ, ad Caspar. Hoffmann. Brandenb. referenda: Christophor. Heinicus: Christophor. Soterus: Conrad. van Roel: Constantinus Lucas, primus: Domitius Meara: Evardus Leichnerus: Ewaldi Vogelii Historiæ Transmutationis Metallic. Ficinus Marsilius, qui legendus Marsil. Ficinus: Franciscus Alexanderi: Franciſc. Caserta, legendus Franc. Anton. Caserta: Franciscus Rossetus, legendus Franciſc. Rousetus: Georg. Loysius: Georg. Oethæus: Gilbert. Limburgius: Giustinianus Arcella, leg. Justinian. Arcella: Guidus Anton. Albanesius, leg. Guido Ant. Albanesius: Guilhelmus du Val, leg. Guilielmus Duvallius: Guilhelmus van der Bosch: Henricus Ernstius, non Medicus: Henric. Neuhusius, non Medicus: Joann. Waslæus, leg. Johann. Walæus: Joan. Walter. Viring. Triplex Cœna, non Medicum Scriptum: Jordan. Brunus: Isaac. Casaubonus, non Medicus: Lazari Riverii Institutiones Medic. bis positæ: Magnus G. Phædro: Melchior Sebisius, Junior: Michael Meldenarius, leg. Christian. Moldenarius: Stephani Roderici Castrensis Universa Muliebrium morborũ Medicina, referanda ad Rodericum à Castro: Syracus: Theophil. Neubergerus, non Medicus: Theophil. de Pege, non Medicus: Thomæ Aquinatis Motus Cordis, non Medic. Thomas Browne, non Medicus. Thom. Corrachin. leg. Thom. Cornachin. & his similia penè innumera.

Nec tantopere nobis placemus, ut credamus, nos omnia emandasse errata;

©BIUM

errata; quin potius ipsi veremur, ne plura adhuc supersint, quorum nonnulla inter dubia relata paulo infra exhibere visum est. Tantum autem abest, ut hâc in prioribus Editionibus commissarum hallucinationum notatione doctissimum Lindenium nostrum fugillare, ut potius de Republica Medicâ Meritissimum Virum omnibus modis excusatum habere velimus, probe gnari, quàm plures mendas Amanuensium, Collaboratorum, Typographorum, aliorumq; hominum haud rarò nos potius seducere, quàm juvare solitorum culpâ, sæpeq; nobis ipsis insciis, & cum bono Homero dormitantibus irrepere posse; id quod me ipsum in hac novâ auctione expertum esse, fateri, hinq; veniam, siquidem ipse erravero, aut errata reliquero, exorare cogor, ne humani quid alienum à me esse putem.

Supereſt, ut dicamus, præsenti hac quartâ Editione nos demum in Indice, quo Cognomina præponuntur, & Prænomina postponuntur, singulis Authoribus paginarum numeros addidisse, ut inquirentium studium redderetur facilius, & aliis simul occurreretur difficultatibus. Atq; hæc potissimùm sunt, quæ in hac Renovatione præstare potuimus, quæq; voluimus.

Pergimus ad illa, quæ circa eam submonenda videntur; ubi ante omnia explicandum, quid sibi velit signum ☉, quidq; illud ☽, nempe nihil aliud, quàm ut constet, illum Authorem, illudq; Scriptum, cui præfixum est signum ☉, planè novum esse, & hac demum Editione primùm illatum; quod verò Scriptum præ se fert signum ☽, illi tantùm aliquid noviter accessisse, sive sit nova editio, sive plenior tituli descriptio, sive aliud quicquam.

Deinde sciendum, nos Scripta Authorum incertorum & variorum, eorumque cùm Chymicorum, tum Medicorum, & quidem tam veterum, quam recentiorum, quos Lindenius ad Literam A. retulit, sub finem in Appendicem, pristino servato ordine, non sine ratione rejecisse, & sub horum censu omnia illa comprehensa voluisse, quibus in frontispiciis certum Authoris nomen non est præfixum. Unde nemo ægre feret, si Scriptum suum, cujus quidem Authorem se profitetur in Dedicatoria Epistola, aut Præfatione, non autem ipso Titulo, inter Scripta Authorum incertorum invenerit. Sic veniam nobis dabit v.g. D. Volckamerus, & D. Schröckius, quòd, etiamsi certum sit, illum Cordi Dispensatorium quartùm emaculatius & auctius

ctius edidisse; & hunc unicum esse Authorem Pharmacopœjæ Augustanæ renovatæ & auctæ, tamen & illius, & hujus nominatum Scriptum inter Authores incertos relatum sit; quod ideo factum, quia nec ibi, nec hîc in frontispicio, sive, titulo Libri Author expressus est.

Spicilegium verò ea tantummodo complectitur Scripta, quæ, vel, quia typis nostris jam positis postliminiò prodierunt, vel, quia seriùs nobis obvenerunt, vel deniq; quia incuriâ omissi sunt, suis loculis inserere, non amplius fuit integrum.

Omnes Authores, quibus prænomen est Gaspar, quippe quod Belgicum potius, quàm Latinum idioma sapere videtur, ex Litera G. ad Literam C. retulimus, formato ex Gaspare Caspar. Sic etiam Wilhelmos omnes delevimus, eosq; Guilielmis immiscuimus. Et pro Guilhelm. Guilielm. proq; Joannes Johannes, pro Oth. Otto, & pro Silvest. scribere maluimus Sylvester.

Cæterùm eidem Lindenii ordini Alphabetico & nos insistere oportuit, quo Authorum prænomina perpetuò præmittuntur; non quidem, quòd hunc ordinem illi, quo in aliis hujusmodi Catalogis Authorum cognomina præmitti solent, præferamus, sed quòd aliter hîc fieri non potuit, nisi ingenti labore totum Lindenium describere, & penè invertere, planeq; novum Opus ex eo efformare voluissemus.

Disputationes, quamvis Antecessor nonnullas hinc inde insperserit, nos tamen nullas de novo adjecimus, nisi fortè quædam incautè irrepserint, pro Tractatibus habitæ, idq; cùm quòd publicis Nundinis, inq; Librariis rarò divendi, adeoq; difficulter haberi soleant, tum etiam quòd verendum fuisset, ne Opus immane quantum earum accessione excresceret. Unde non ægrè ferent Spectatissimi Universitatum Medicinæ Professores, interq; eos Vir Excellentissimus Dn. D. Mauricius Hoffmannus, Prof. Altdorph. primar. nec non diversor. S. R. I. Principum, ipsiusq; Noribergæ Medicus, Dominus & Collega noster Honoratissimus, quòd Disputationes raras certè illas, & quas habuit, ipseq; in gratiam Sanguinis concinnavit, doctissimas intexere non licuit, quales sunt: De Motu Cordis & Cerebri, Sanguinisq; ac Spirituum Animalium perpetuò pro Vitæ continuatione per corpus Commeatu:

De Transitu Sanguinis per medium Cordis septum impossibili, contra Galenum & Riolanum, ejus defensorem:

De Transitu Sanguinis per medios Pulmones facili, contra Riolanum, ejus osorem:

Lindenius renovatus sive Johannis Antonidae Van der Linden De Scriptis Medicis ... - page 18 sur 1339

©BIUM

De Sanguine, ejusq; obſervatione:

De Sanguinis miſſionis, ſive Venæſectionis neceſſitate, contra Eraſiſtratum, & Helmontium, ejus Oſores, &c.

Nec minus nobis ignoſcet idem prælaudatus Vir Celeberr. quod ejus nondum quidem edita, typis tamen & digna & parata limatiſſima Scripta, ut ſunt omnia, ſuis locis inferre nequivimus. Sunt autem illa, quæ poſſidet hæc ipſa:

Commentarius in omnes Hippocratis Aphoriſmos ex natura & circulatione Sangvinis:

Obſervationes rariores Medico-Chirurgicæ & Anatomicæ:

Obſervationes & Delineationes de Juventute Plantarum è terra ex ſeminibus reſurgentium:

Cura poſteritatis, ſeu, Tractatus de recto Rerũ non-naturalium uſu:

Enumeratio Plantarum in Monte Mauriciano occurrentium:

Diſſertatio de Corde, corporis famulo, olim principe:

Diſſertatio de Venæſectione Purgationi ſemper præmittendâ, utroq; præſidio ſi opus fuerit:

Diſſertatio de Sudatione, præſidiorum univerſaliũ optimo, maximo:

Diſſertatio de Delectu generoſorum præſidiorum:

Thomæ Eraſti Commentar. in omnes Hippocratis Aphoriſmos manu Philippi Scherbii except.

Erneſti Soneri Modus diſcendi Artem Medicam, & faciendi Locos Communes, quem propriâ manu conſcripſit poſt Caniculares & viginti octo Lectionibus abſolvit A. C. 1609:

Caſpari Hoffmanni, Anteceſſoris ſui, Tractatus de Humoribus Corporis humani.

Non enim inſtituti noſtri ratio permiſit, ut manu tantùm & inedita Scripta inſereremus, cùm nec Lindenius noſter iis (exceptis paucissimis in ſua Bibliotheca aſſervatis) inter Scripta Medica locum conceſſerit, nec poſſibile fuiſſet, arcana & inacceſſa Doctorum ſcrinia, impetrandorum eorum titulorum gratiâ, perveſtigare. Unius autem præſtantiſſimi illius Manuſcripti Magni Caſp. Hoffmanni non poſſumus non mentionem facere, intellige Ejus exaſciatiſſimum, & omnium, quotquot hactenus unquam literatus vidit Orbis, accuratiſſimum in omnia Galeni Volumina Commentarium Græco-Latinum, typis jam dudum digniſſimum, quem omni perenniorem ære, ære magno à vivo adhuc Authore redemptum Venerandus Collegii noſtri Senior, Dn.

Dr.

Dr. Joh. Georg. Volckamerus, velut pretiosum thesaurum possidet, promptus utiq; cuicunq; Librario, necessarios impressionis sumptus facere audenti, certo pretio offerre. Cæterorum verò Manuscriptorum & adhuc edendorum Codicum satis locupletem Syllabum licet, si libet, videre in Georg. Hieronym. Velschii Sylloge Curation. & Observationum Medicinal. post Præfationem p. m. 11. seqq.

Sed cur singulos Authores earum Observationum, quæ Miscellan. Curios. Medico-Physic. Academ. Naturæ Curios. sive, Ephemerid. Medico-Physic. Germanic. exhibentur, nostris Scriptis Medicis hâc demum Editione inneximus? Hoc primò factum exemplô Antesignani nostri, qui similiter singulos Authores Consultationum, Observationum, & Epistolarum, cum earum Authoribus à Wittichio, Scholtzio, Horstio, aliis, uno Volumine comprehensarum singulatim suis locis indidit; deinde ut & his benè meritis Viris suus apud posteros constet honos, ulteriusq; incitamentum præbeatur, in hâc palæstra eâdem diligentiâ procurrendi, & deniq; eò, quòd Observationes illæ dictis Miscellan. Curios. comprehensæ in publicis Scriptis sæpius allegantur, quàm vel Disputationes, vel Manuscripta inedita.

Reliquum est, ut, quæ submonenda restant, ordine tumultuarie persequamur.

Sunt aliqui Authores, bis, nî fallimur, cum Scriptis suis occurrentes, quorum alteruter delendus videtur, ut: Alchindus & Jacob. Alkindus: Ambrosius Leo & Petr. Leo: Apitius Cælius & Cælius Apitius: Claudius de la Courvee & Joan. Claud. de la Courvee: Daniel Milius & Joh. Dan. Mylius: Eckerdius Heideneccius & Erhard. Hedeneccius: Franciscus Duratius & Joh. Francisc. Duratius: Frideric. Chrisogonus & Federic. Chrysogonus: Gybert. Longolius & Gisbert. Longolius: Jacob à Brunn & Joh. Jacob à Brunn: Joh. Anton. Phrygius & Jac. Anton. Phrygius: Joh. Chicotius & Joh. Schicotius: Joh. Stubendorfius & Joseph. Stubendorfius: Joh. Stullius & Joh. Sullius: Mich. Venetus & Mich. Uranius: Petrus de Abbano & Petr. de Apono: Petr. Jacob. Esteve & Petr. Jac. Steve: Petr. Paul. Galeo & Petrus Galea: Jodoc. Harchius & Philip. Hartzius: Tobias Coberus & Tobias Koberus: Vendelinus Hök de Brackenau & Wendelinus Hock.

Ter occurrit Erasmus: primò nomine univoco Erasmi: secundò Desiderii Erasmi, tertiò Erasmi Roterodami, quæ tamen trina nomina unum eundemq; Authorem significare videntur, nempe Desiderium

Lindenius renovatus sive Johannis Antonidae Van der Linden De Scriptis Medicis ... - page 20 sur 1339

©BIUM

Eraſmum.(hoc enim hujus Authoris verum nomen eſt) Quare Eraſmus p.261. & Eraſmus Roterodamus p.262 cum *Scriptis* ſuis expungendus, eaq; ad Deſiderium Eraſmum p.244. ſi videbitur, referenda.

An Franc. Ulmus, *Pictavienſis*, p.304. & Joh. Franc. Ulmus, *Brixianus*, reverà differant, non caret dubio, nec nobis licuit hâc vice, mutuâ collatione ex eo nos extricare. Sic nondum liquidò conſtat, & in dubio adhuc relinquitur, an Ambroſii Leonis Interpretatio Græca de Urinis à Petri Leonis Tractatu de Urinis differat, an verò unum ſit idemq; *Scriptum*? It. an illud Scriptũ de Plantis Abſinthii nomina habentibus, Caſp. Bauhino p.51. an verò Joh. Bauhino p.540. verius debeatur? Item, an Joh. Jacob. Manlii de Boſco Libellus Medicus variorum Experimentorum p.614. ab illo Joh. Manlii Libello p.633. differat, nec ne? Item, an illud Opuſculum de Morbis Puerorum p.894. col.b. ad Petrum Jacob. Toletum, an verò potius ad Petrum Toletum p.907. pertineat? Item, an illa Oeconomia Medic. p.313.col.b. & p.947.col.a. allata ad Gabrielem Fonſecam, an ad Rodericum à Fonſeca pertineat? Item, an illius Orationis de Podagræ Laudibus p.504. col.a. & p.549. col.a. citatæ Author ſit Janus Cornarius, an verò Johannes Carnarius?

Certius autem eſt, illam Obſervationem de Monſtroſis Vermibus p.60. col.b. eandemq; repetitam p.73.col.b. ibi delendam, & non inter Scripta Antonii Antonidis van der Linden, Nepotis, ſed inter Scripta Antonii van der Linden, *Nerdeni*, illius Avi, referendam eſſe. Delenda quoq; p.229.col.a. lin.28. & 29. hæc verba: videtur idem eſſe cum priori Tractatu. Non enim, ut factâ poſtliminiò accuratâ collatione deprehendimus, idem hic, cum priori, eſt Tractatus, ſed revera diverſus. Certum etiam & hoc, Opera Medica Chirurgica p.699. Joh. Vigirio adſcripta, huic non, ſed Joh. Vigierio p.698. deberi, propterea q; delenda eſſe. Et illud Scriptum Michael. Sendivogii p.622. de vero Sale ſecreto Philoſophorum &c. quia ab Authore Gallicè ſcriptum, ideo hîc expungendum, & ejus translatori, Ludovico Combachio unicè relinquendum. Illudq; Syſtema Paraſcevaſticum, & Scriptum de Febre purpurata p.901.col.a. malè repetitur; cùm illud idem ſit cum ejusdem Petri Morelli Methodo præſcribendi Formulas &c. p.900. col.b. paulo alio tantùm Titulo ſuperbiens; & hoc non Petrus Morellus, ſed Johann. Morellus, (quem cum eodem hoc Scripto ſuo reperire licet p.644.) ediderit. Ita etiam bis ponitur illud Scriptum p.1077. col.b. cui titulus: Opuſcula Illuſtr. Med. de Doſibus. Repetitur enim paulò

pòſt

©BIUM

poſt p. 1081, pleniori titulo: Illud ergo delendum. Delendum & illud *Scriptum* p. 180. col. b. cui titulus: Conſilia Variorum de Arthritidis &c. Nam quia Henricus Garetius collegit, ei, tanquam Authori p. 394. adſcriptum, ibi omitti poteſt. Expungendi præterea ſequentes Authores cum ſuis Scriptis: Dominus de Nùyſement p. 248. ceu Gallicus: Franciſc. Rivettus p. 337. ceu Italicus: & Joh. Baptiſt. Birellus p. 524. ceu Germanicus *Scriptor*: item Julius Cæſar Bulengerus p. 719: Otto *Sperling*. & Otto Werdmüller p. 863: nec non Paſcas. Juſtus p. 865, ceu non Medici. Inter delenda præterea numerari debent ſigna ⊙, Adamo Lonicero p. 8. itemque Henrici à Möinichen Obſervationi de Ganglio p. 397. & Caroli Drelincurtii quatuor illis ſingularibus Tractatulis, perperam præfixa. Ille enim Author non novus eſt, & horum duorum Scripta non opus eſt, ut habeant ſignum ⊙, cùm ipſi jam habeant Authores, ceu novi, quorum *Scripta* non poſſunt non ſimiliter eſſe nova. Et hæc ſunt, quorum quædam ſuperflua adhuc delenda videntur.

Omiſſa addenda quod concernit, ſunt ea hæc ferè: & quidem potiſſimùm ſigna illa ⊙, quæ neſcio cujus culpâ omiſſa ſequentibus Authoribus præfixa eſſe deberent: ut, Franciſco de le boe *Sylvio*: Gabrieli Claudero: Henrico à Möinichen: Henrico Mundio: Henrico van der Port: Hieronymo Marafioto: Hyacintho Claverono: Johann. Jacob. *Stæhelino*: *Salomon*. Reiſelio: Johanni Pilas: *Simon*. Aloyſ. Tudecio: *Simon*. *Scholtzio*: Jacob. *Sponio*: & E. G. H. quò conſtaret, hos omnes Authores Lindenio noſtro ignotos fuiſſe, & hac demum Editione, ceu novos, accesſiſſe. Eadem ſigna ⊙ etiam aliquot Vitæ curriculis præponenda ſunt, quibus ſimiliter palam fiat, ea à nobis demum adjecta fuiſſe: *Suntque* Vitæ curricula: Adami Loniceri: Caroli Cluſii: Caſpari Bartholini: Caſpari Hoffmanni: Chriſtophori de Barziziis: Chriſtophori Meureri: Eraſmi *Stellæ*: Erneſti *Soneri*: Franciſci de le boe *Sylvii*: Franciſci Ulmi: Friderici Greiffii: & Johannis Caji. Præfigendum poſt hæc idem ſignum ⊙ etiam Johannis van Horne Prodromo Obſervationum, Ejusdemq; Obſervationibus Anatomico-Medicis p. 610: nec non p. 1085. col. 6, Exercitationibus ad Galeni doctrinam de Oſſibus; ut ſciatur, nova hæc eſſe *Scripta*. Unicum ſignum ☽ in Chriſtophori Guarinonii vitæ deſcriptione omiſſum notavimus, quod ei præfigendum, indicio, noviter aliquid in ea accesſiſſe.

Lindenius renovatus sive Johannis Antonidae Van der Linden De Scriptis Medicis ... - page 22 sur 1339

©BIUM

Sub omiſſorum cenſum veniunt etiam quædam quorundam Authorum Scripta; qualia ſunt: Joh. Daniel. Majoris Conſideratio Ferri Radiantis, quâ in naturam ignei aut lucidi Spiritus utcunq; inquiritur: & incidenter quædam de Thermis novo artificio parandis adduntur. Sleswigæ, apud Joh. Holwein, 1679. in 4. Ejusdem Conſideratio Phyſiologic. occurrent. in Epiſtol. Burrhi de Cerebro & Oculi. Ejusdem Scriptum de Vivacitate Patriarcharum. Ejusdemq; Aloe. Andreæ Cnœffelii Faſciculus II. Medicamentorum ſingularium, ſive, Arcana & Experimenta ſpecifica à Martino Bernhardi edita. Extans cum Miſcellan. Academ. Natur. Curioſ. Ann. VI. & VII. Lipſiæ, apud Joh. Fritſchium, 1677, in 4. Olaus Magnus de Alcibus, ſeu, Onagris, & Siti eorum. Extans cum Apollonii Menabeni Tractatu de Alce. Coloniæ, apud Maternum Cholinum, 1581, in 8. Remberti Dodonæi Epiſtola de Alce. Extans ibid. apud Eundem, anno & formâ eâdem.

Inſuper ſubmonenda adhuc duo videntur: primò Thomam Parre p. 1022. col. a. novum, & quidem ipſius illius ſub eo locatæ Anatomiæ Authorem, & propterea majuſculis literis ſcribendum eſſe. Et deinde in Indice, quo Authorum Cognomina præponuntur, ſæpe unum eundemq; Authorem duobus, ſæpe etiam tribus cognominibus ex hac ratione efferri, ut, ſive hoc, ſive illo, ſive iſto quæratur, inveniri queat.

Atq; hæc omnia poſtliminiò & tum demum deprehendimus, cùm in tempore ſuisq; locis ea emendare, atq; reſtituere, non amplius eſſet integrum. Unde hæc in Præfatione ſubmonere viſum eſt.

Nunc deniq;, his ſuperatis, tertium & ultimum perſtringemus membrum, quo, quibus ſubſidiis uſi fuerimus, candidè impertiemus, memores, ingenui hominis indicium haberi, palam fateri, per quos profecerit. Nominabimus autem eos, quibus mutuâ operâ aliquantulùm adjuti ſumus, ſine ordine, ſineq; dignitatis aut officiorum prærogativâ, prout memoria nobis ſuggeret; quos inter non poſſumus non hoc nomine publicè deprædicare D. Lucam Schröckium, Jun. Medicum Auguſt. Vindelic. Felicisſimum, & Academ. Natur. Curioſ. dictum Celſum, Virum ſtupendæ diligentiæ, nec hebetioris ingenii, &, ad promovenda Apollineæ Artis, eorumq; Alumnorum commoda, natum. Hic amicisſimo, quo in nos propendet affectu, jam ante hos pluſculos annos, rogatu noſtro, nobis usq; ad præſentem diem com-

©BIUM

commodavit ipsam Georg. Hieronym. Velschii, Viri illius Incomparabilis & Celeberrimi interpolationem vel auctionem eorundem Lindenii nostri de *Scriptis* Medicis Librorum, quam, ni fallimur, ipse aliquando, &, fortasis curatiùs, nisi Vir longiori vitâ digni simus morte præventus fuisset, divulgare, in animo habuit; quo nomine utriq;, & quidem hujus piis manibus, quòd jam vitali adhuc aurâ fruitus promptissimâ voluntate illam Lindenii de *Scriptis* Medicis Renovationem polliceri; huic verò, ceu dicti *Scripti* hæredi, quòd promissa exsequi, & desiderio meo cùm hâc, tum aliis rebus satisfacere voluerit, plurimum debemus. Nec minus obstricti sumus Nobilissimo D. Joh. Mauricio Hoffmanno, Professori Altdorphino Meritissimo, non solùm propter illam promptitudinem, quâ multorum Librorum titulos lubenti nobis animo exhibuit, sed & imprimis propter Lindenianæ de *Scriptis* Med. à nonnemine Anonymo diligenter interpolatæ & emaculatæ primæ Editionis amicam communicationem. Et Excellentissimus D. Joh. Georg. Francus, Professor Heidelbergensis optimè Meritus, & Academ. Curios. Curiosissimus, Vir ille in Poly-Historiâ Medicâ nulli secundus, heluo librorum, & utriusque linguæ doctus, errores in bono Lindenio deprehensos prolixissimis ad me datis Literis fidelissimè ultrò nobiscum communicare, &, ne diutius Librum desideratissimum delitescere patiar, adhortari non dedignatus est.

His, inquam, & cæteris omnibus, nominatim D. Paulo Hermanno, Professori publico Leydens. illi exoticarum rerum Peritissimo Viro, nec non D. Joh. Christian. Frommanno, Medico & Professori Coburgens. *Saxon.* Fautori & Amico nostro infucato, D. Waldschmidtio, Medico apud Francofurtens. ad Mœnum Experientissimo, & D. Joh. Christian. Tralleso, Medico Freystadii *Silesii.* Doctissimo, tandemque Collegis meis Honoratissimis, & inter eos præcipuè Venerando nostro *Seniori*, D. Joh. Georg. Volckamero, D. *Septimo* Andr. Fabricio, D. Emanuel. Guilielm. Ayrero, D Christophor. Friderico Grubero, & imprimis D. Joh. Paul. Wurffbainio, in Cynosuræ operâ aliquantùm Collaboratori, & postremò Librariis nostris Nominatissimis, pro desideratorum, & ex instructis suis Bibliothecis ceu diviti penario depromptorum Librorum facili exhi-

©BIUM

exhibitione publicas agimus gratias, relaturi etiam olim, ubi ipsorum quoque studia juvandi aliquando dabitur occasio.

Atque hæc sunt, quæ præfari, operæ pretium duximus; quibus etiam Proloquii filum abrumperemus, nisi iterum iterumque prius rogandus esset Benevolus Lector, ut, si quæ omissa animadvertet Scripta, ea deinceps amicè nobis indicare dignetur, nec propterea totum Librum damnet atque abjiciat, multò minùs indignioribus criminationibus ob leviorem defectum nos conspurcet; quin potius memor, quòd, quemadmodum, juxta Columellam, in magna sylva boni Venatoris est, indaganter feras complures capere, nec cuiquam culpæ est, non omnes cepisse, ita nec nobis tanto vitio verti possit, si in tam spissa tot Bibliothecarum sylva unum fortè atque alterum, præprimis extra Germaniam excusum Librum intactum reliquerimus. Et si olim Hesychius atque Svidas (quanti autem hi!) cùm Græcas voces recensere instituerent, maximis licèt instructi præsidiis, tamen majorem earum partem præterierunt; quid mirum, si idem mihi in hoc Opere contigerit, & aliqua Scripta Med. omissa deprehendantur?

De cætero si is, cui hoc studiorum genus curæ cordique est, adhuc fortassis obvia quædam errata humaniter posthac nobis ostenderit, in beneficii partem reputabimus, atque ut hoc faciat, per publicum Medicæ rei bonum, obsecramus. His vale, Lector benevole! & ausibus nostris fave.



JOH.

©BIUM

JOHANNIS ANTONIDÆ van der LINDEN, & GEORG. ABRAH. MERCKLINI DE SCRIPTIS MEDICIS,

Liber Primus.

⊙ ABDIAS TREW

NAtus Onoldini in Franconia an. Christi 1597. Fuit Professor Physices & Mathematum in Universitate Altdorfinâ Noric. per plurimos annos, ibiq; obiit an. 1669, ætatis suæ 72.

Astrologia Medica, quatuor Disputationibus comprehensa; quarum prima: de Absurditatibus Astrologiæ vulgaris, & contrà veris cœlestium in hæc inferiora operationibus. Secunda: de Respectu Corporum Naturalium ad sidera in se agentia in genere. Tertia: de Homine ejusque Affectionibus, & potissimùm Morbis, quatenus sideribus subjiciuntur. Quarta: de Applicatione Astrologiæ ad ipsam Medicinam, & singulas ejus partes, agit. Altdorffii, apud Georgium Hagen, sine additione anni, quo excusa sit, in 4.

ABEL ROSCIUS

De Morsu Canis rabidi Epistola. Extat cum Guil. Fabr. Hildani Observ. Chirurg. Centuria I. Basileæ, apud Ludov. Regem, 1606, in 8, pag. 241. Francofurti, apud Iohan. Beyerum, 1646, in fol.

De Hydrope, potus abstinentiâ, curato, Observatio. Extat cum Ejusdem Observat. Cent. IV. Oppenheimi, apud Johan. Theod. de Bry, 1619, in 4, pag. 95. Francof. apud Iohan. Beyerum, 1646, in fol.

ABHENGNEFIT, *seu* ALBENGNEFIT

☽ De Virtutibus Medicinarum, & Ciborum. Extat cum Mesues Operibus: Item cum Elluchasem Elimithar Tacuinis Sanitatis de Sex Rebus Non naturalibus. Hunc Gerhardus Cremonensis ex Arabica lingua in Latinam vertit. Argentorati, apud Johan. Scottum, 1531, in fol.

☽ De Balneis, Sermo in Appropinquatione Medicinæ ex corpore. Extat cum Opere Veneto de Balneis, pag. 429, facie aversâ. Venetiis, apud Iuntas, 1553. in fol.

pour l'explication du signe ⊙ ou ☽ voy p. 12 de l'introd.

Lindenius renovatus sive Johannis Antonidae Van der Linden De Scriptis Medicis ... - page 26 sur 1339

ABHOMERON ABEN ZOAR

☽ *Arabs Medicus & Scriptor. Floruit circa annum Christi 1130, vel 1160. Anno ætatis suæ 40. demum Medicinam exercere incepisse: & vitam ad 135. annos produxisse fertur.*

Liber Theisir dahalmodana vahaltabir: cujus est interpretatio, Rectificatio medicationis & regiminis. Venetiis, apud Octav. Scotum, 1496, in fol. Ibidem, apud Gregorium de Gregoriis, 1514, in fol. Rursus, additis Antidotario Ejusdem, & Averrhois Colliget, Lugduni, 1531, in 8.

Excerpta de Balneis. Extant cum Opere Veneto de Balneis in fol. pag. 434.

☽ De Febribus Liber. Extat cum Opere Veneto de Febribus pag. 106. Venetiis, apud Gratiosum Perchacinum, 1576, in fol.

ABOHALY ABEN ZOAR, Arabs

De Regimine Sanitatis Liber, editus à Iohanne Georgio Schenckio, Basileæ, apud Ludov. König. 1618. in 12.

ABRAHAMUS ABEN EZRA

⊙ *Natus in Hispania, Judæus Rabbi, clarus anno Christi 1180. obiit in Insula Rhodo, ubi celebris vixerat.*

De Luminaribus, & Diebus criticis Liber. Lugduni, apud Iohan. Trechsel. 1496, in 4. Francof. apud Nicol. Hoffmannum, 1614, in 12. utrobiq; cum Iohan. Ganiveti Amico Medicorum. Romæ, apud Fratres de Nicolinis, 1544, in 4. Extat etiam cum Michaëlis Angeli Blondi de Diebus Criticis Libello, ejusdemque recognitione. Lugduni, 1550. in 8.

⊙ ABRAHAMUS ACHATIUS HAGERUS

De Aloe aculeata Americanâ, quæ Chorææ, Misniæ Oppido, in Horto Generosiss. Dn. Conrad. Lœseri in Sahlitz A. C. M. DC. LXIII. floruit. Altenburgi, 1663, in 4.

ABRAHAMUS BZOVIUS, Polonus

Nomenclator Sanctorum professione Medicorum, anniversariam quorum festivitatem universalis celebrat Ecclesia, ad antiquitatis memoriam elaboratus. Romæ, apud Petrum Discipulum, 1612. in fol. patenti, & in 12.

⊙ ABRAHAMUS COULEUS

Poemata Latina, quibus continentur sex Libri Plantarum, videlicet, duo Herbarum: duo Florum: duo Sylvarum: & unus Miscellaneorum. Londini, 1678, in 8.

ABRAHAMUS DREYERUS, Bremensis

De Scorbuto, Disputatio. Extat Decade VI. Disputationum, quas collegit & edidit Basileæ Johan. Jac. Genathius, 1622, in 4.

⊙ ABRAHAMUS JUDÆUS

Ars Caballistica. Lutetiæ, in 4.

⊙ ABRA-

☉ ABRAHAMUS MUNTINGIUS, Gröninga-Frisius

Genuina Cultura Plantarum. Leovardiæ, 1671. in 4.

De vera antiquorum Herba Britannica, ejusdemq; efficaciâ contra Stomacacen seu Scelotyrben, Frisiis & Batavis de Scheurbuyck, Dissertatio Historico-Medica. Amstelodami, apud Hieronymum Sweerts, 1681, in 4.

ABRAHAMUS NEHEMIA, Lusitanus

Methodi Medendi universalis per Sanguinis missionem, & Purgationem, Libri duo. Quorum altero agitur de Tempore purgandi, & Ordine medendi. Accessit de Tempore aquæ frigidæ in febribus ardentibus ad satietatem exhibendæ, Lib. unus. Venetiis, apud Bernh. Basam, 1591, in 4. Ibidem, apud Societatem Venetam, 1604, in 4. Ibidem apud Ioh. Bapt. Ciottum, 1604, in 4.

ABRAHAMUS è PORTA LEONIS, Mantuanus

De Auro, Dialogi tres: in quibus non solùm de Auri in re Medicâ facultate, verùm de specificâ ejus, & cæterarum rerum formâ, ac duplici potestate, quâ mixtis in omnibus illa operatur, copiosè disputatur. Venetiis, apud Iohan. Bapt. à Porta, 1514, in 4.

ABRAHAMUS SCHOPFFIUS, Wirtembergensis

☽ ΚΑΘΟΛΟΥ omnium præsidiorum medicorum universalium & topicorum Disquisitio, quâ quorundam Practicorum in administratione & usu eorundem errores deteguntur, legitimaq; utendi ratio docetur. Basileæ, apud Hier. Gemusæum, 1595, in 8.

ABRAHAMUS SEYLERUS, Wratislaviensis

☽ Consilia & Epistolæ Medicæ. Extant eo in Opere, quod edidit Laurentius Scholzius. Francof. apud Andr. Wechelii Hæredes, 1548, in fol. Hanoviæ, apud Hæredes Johannis Aubrii, 1610, in fol.

ABSYRTUS

Prusensis. Floruit circa A. C. 330. Renatus Moreau de V. S. in Pleur.

De Mulomedicinâ Capita aliquot. Extant inter Veterinariæ Medicinæ Scriptores, qui editi sunt Græcè quidem Basileæ, apud Iohan. Valderum, 1537. in 4: Latinè autem ex interpretatione Iohan. Ruellii, *Suessionensis*. Parisiis, apud Simonem Colinæum, 1530 in 8.

De Re Rustica Fragmenta aliquot. Extant cum Γεωπονικῶν, sive de Re Rustica selectorũ Libris xx. Græcis, Constantino quidem Cæsari nuncupatis, Iohan. Alex. Brassicani operâ in lucem editis. Basileæ, apud Rob. Winter, 1539, in 8. Latinis autem, Jano Cornario interprete. Ibidem, apud Frobenium, 1538. in 8.

ABUBETER RHAZES

☽ *Mahomethus, Pænus. Vixit annos 120. Anno 30. mederi incepit. Empiricus fuit annos 40: & Rationalis Medicus itidem per annos 40; adeo-*

©BIUM

que 80. annos Praxin Medicam exercuit. Floruit circa A. C. 1070. Secundum Alios 1085. sub Henrico IV. Imperatore. Wolfg. Justus in Chronol. Medic. Secundum Renat. Moreau vixit sub Almansore Rege Cordubensi A. C. 966.

Opera exquisitiora, quibus nihil utilius ad actus practicos extat. Omnia enim penitus, quæ habet aut Hippocrates obscuriora, aut Galenus fusiora, fidelissimè doctissimèque exponit, & in lucem profert, per Gerhardum Toletanum, *Cremonensem*: Andream Vesalium, *Bruxellensem*: Albanum Torinum, *Vitoduranum*, latinitate donata, ac jam primùm quàm castigatissimè ad vetustum codicem summo studio collata, & restaurata, sic, ut à Medicinæ Candidatis intelligi possint. Basileæ, apud Henr. Petri, 1544, in fol.

Librorum hoc Opere contentorum Catalogus.

De Arte Medendi Compendiosa Introductio.
Ad Regem Mansorem Lib. x.
Divisionum Lib. 1.
De Antidotis in Lib. Divisionũ Lib. 1.
De Affectibus Juncturarum Lib. 1.
De Morbis Infantium Lib. 1.
Aphorismorum Libri sex: puta,
Primus, de Prognosticis:
Secundus, de Experimentis, & Confidentiis:
Tertius, de Casibus, qui ipsi Rhazæ acciderunt:
Quartus, de Diætis, Medicinis, & Cibariis.
Quintus, de Verbis Hippocratis:
Sextus, de Scientiis, & Intellectibus, sine quibus rectus Medicus esse non potest.
Antidotarius, in quo continentur Compositiones plurium medicinarum, ad diversas dispositiones, & multorum oleorum.
De Præservatione ab ægritudine Lapidis Lib. 1.
De Sectionibus, Cauteriis, & Ventosis Lib. 1.
De Facultatibus Partium Animalium Lib. 1.

Opera parva Abubetri Filii Zachriæ, Filii Arasi, quæ in hoc parvo Volumine continentur, sunt:

Liber ad Almans. decem Tractatus continens, cum nonnullis Additionibus interlinearibus Gerhardi Cremonensis.
Tractatus de Ægritudinibus Juncturarum:
De Morbis Puerorum:
Aphorismorum Libri sex:
Parvum Antidotarium:
Tractatus de Præservatione ab Ægritudine Lapidis:
Liber Introductorius parvus in Medicinam:
De Sectionibus, Cauteriis, ac Ventosis:
Synonyma:
Liber Divisionum, cum novem Capitulis in fine additis:
Quibus Operibus additus est Constantini Monachi Viaticus.
Lugduni, apud Vincent. de Portonariis, 1510, in 8.

Opera

©BIUM

Opera aliquot Rhasis jam antè impressa fuerunt Venetiis, apud Bonetum Locatellum, & Octav. Scotum, 1497. in fol. Ibidem, apud Petrum de Leucho, 1508. in fol. cum aliis quibusdam R. Moysis & Damasceni, cumque Secretis glorioſiſſimi Hippocratis, Alexandri de Appellatis, & Zoari Libris.

Continens Rhasis ordinatus, & correctus per clariſſ. Artium & Medicinæ Doctorem, Magiſtrum Hieronymum Surianum, tunc in Camaldulenſi ordine Deo dicatum. Brixiæ, 1486. Venetiis, apud Bonetum Locatellum, 1509: utrobique 2. voll. in regali folio.

De Secretis, qui Aphoriſmorum appellatur. Bononiæ, apud Platonem de Benedictis, 1489. in 4.

De Peſtilentia Libellus ex Sirorum Lingua in Græcam translatus; cum Jacobi Goupyli in Eundem Caſtigationibus. Extat Græcè cum Alex. Tralliani lib. XII. medicinalibus, Lutetiæ, apud Rob. Stephanum, 1548. in fol.

Rhasis, cognomento Experimentatoris, de Peſtilentia Lib. Georgio Valla, *Placentino*, interprete. Extat cum Pſelli de Victus ratione lib. 11. Baſileæ, apud Andr. Cratandrum, 1529. in 8. E Græco in Latinum ſermonem verſus per Nicolaum Machellum, *Mutinenſem*. Venetiis, apud Andr. Atrivabenum, 1555. in 8.

De Viribus ciborum, & medicinarum ſimplicium, ſeorſim excuſus eſt Argentorati, apud Ulricherum, 1531. in fol. Eſt autem tertius eorum librorum, qui ad Manſorem Regem ſunt ſcripti.

Excerpta, quæ ad Aquas & Balnea pertinent. Extant pag. 309. Operis Veneti de Balneis, in fol.

De Febribus Liber. Extat Operis Veneti de Febribus in fol. pag. 100.

ABUCHARE MUGAMET

Arabs, Filius Zachariæ Rhazis.

Helchavy, hoc eſt, Liber continens Artem medicinæ, & dicta Prædeceſſorum in hac Facultate commendatorum, per Mag. Hieronymum Salium (ſive, de Saliis) *Faventinum*, ab erroribus purgatus & ornatus. Venetiis, apud Bonetum Locatellum, 1506 in fol.

ACHATIUS MORBACHUS

Dialogus haud injucundus, in quo Philoſophus Medicaſtrum quendam ſuper erroribus in medendo commiſſis coram Prætore accuſat. Extat cum Labyrintho Medicorum errantium Theophraſti Paracelſi. Noribergæ apud Valentin. Neuberum, 1553. in 4.

ACHILLES PIRMINIUS GASSARUS

Natus Lindavii ad Lacum Bodamicum A. C. 1505. Patre Ulrico Gaſſaro, vel, ut alii ſcribunt, Gaſſero, Chirurgo Imperatoris Maximiliani I. & poſtea Centurione militum patriæ ſuæ: In Gallia Avennione Medicinæ Doctor creatus eſt A. C. 1528. inde in Germaniam reverſus Auguſtæ Vindelicorum usq; ad finem vitæ ſuæ Medici ſpartam ornavit, ibidemq; melancholiâ & febri ardente obiit A. C. 1577, ætatis ſuæ 72.

Lindenius renovatus sive Johannis Antonidae Van der Linden De Scriptis Medicis ... - page 30 sur 1339

©BIUM

Aphorismorum Hippocratis methodus nova, primùm quinque Lib. distincta; Conr. Gesneri, *Tigurini*, verò operâ illustrata. Huic accedunt præterea libelli de Re medicâ aliquot prius non editi. Omnia nunc primùm operâ & studio Casparis Wolfii, *Tigurini*, in lucem data. Sangalli, 1584. in 8.

Epistola Medica ad Conr. Gesnerum. Extat inter Hujusdem Epistolas, pag. 43. edit. Tigurinæ, apud Christophorum Froschoverum, 1577. in 4.

⊙ Curationes & Observationes Medicæ. Extant cum Georgii Hieronym. Velschii Sylloge Observationum & Curationum Medicinalium. Augustæ Vindelic. apud Gottlieb Göbelium, 1668. in 4.

⊙ Collectanea Practica, & Experimenta propria. Extant cum Ejusdem Velschii Consil. Medicinal. Centuriis V. Ulmæ, apud Christian. Balthasar. Kuenium, 1676. in 4. Itemq; cum Ejusd. Exotic. Curat. & Observ. Medicinal. Chiliad. Ibidem, apud Eundem, anno & formâ eâdem.

⊙ Historia de Gestatione Fœtus mortui. Extat cum Rembert. Dodonæi Medicinalium Observationum Exemplis raris. Vide Rembert. Dodon.

ACHMETES F. SEIRIM

Oneirocritica nunc primùm Græcè in lucem edita ex Bibliotheca Regis Christianissimi. Lutetiæ, apud Marcum Orry, 1603. in 4. Extant cum Artemidori Oneirocriticis.

ACTIUS PHILIPPUS PELLINIGERUS, Trojanus.

Contradictiones Avicennæ. Venetiis, apud Joh. Andr. Valvassorium, 1522. in 8.

ACTUARIUS JOHANNES

☽ *Filius Zachariæ, Medicus Græcus clarissimus. Qui vir autem, & cujas fuerit, nunquam se invenisse scribit Ambrosius Leo, itemq; Petrus Castellanus, Vit. Illustr. Medicor. Wolfg. Justus in Chronol. Medic. Vixit circa Annum Christi 1100. Renatus Moreau de V. S. in Pleurit.*

Opera. Parisiis, apud Morellum, in 8. Lugduni, apud Joh. Tornæsium, 1556. in 8. tribus tomis. Lutetiæ, apud Henric. Stephanum, 1567. in fol. inter Medicæ Artis Principes.

Continentur autem his Operibus:

De Actionibus, & Spiritus animalis affectibus, ejusdemque nutritione, Lib. II.
De Urinis Lib. VII.
Methodi Medendi Lib. VI.
De Medicamentorum compositione Lib. I.

Seorsim extant:

De Actionibus, & affectibus Spiritus animalis, ejusque victu lib. II. nunc primùm in lucem prodierunt, Jacobi Goupyli beneficio, Græcè. Parisiis, apud Martinum Juvenem, 1557. in 8.

☽ De Urinis Libri septem, Ambrosio Leone, *Nolano*, interprete, Venetiis, apud Laurent. Vitalem 1519. in 4. Basileæ, apud Andr. Cratandrum,

tandrum, 1529. in 8. Jacobus Goupylus hanc Nolani interpretationem ad Græcorum exemplarium fidem recognovit, Adnotationibusq; , & Scholiis illuſtravit. Pariſiis , apud Johannem Roygni, 1548. in 8. Ultrajecti, 1670. in 8.

Methodi Medendi Libri ſex. Quibus omnia, quæ ad Medicinam factitandam pertinent , ferè complectitur. Corn. Henricus Mathiſius, *Brugenſis*, nunc primùm vertit. Venetiis, 1554. in 4. Acceſſit

De Victus ratione in Spiritu animali Libri duo , Julio Alexandrino interprete.

De Puerorum Educatione Liber, verſibus, eodem Auctore. Venetiis, apud Petr. de Nicolinis de Sabio, 1567. in 8.

De Medicamentorum compoſitione, Johan. Ruellio interpr. Pariſiis, apud Conrad. Neobarium, 1539. in 12. Baſileæ, apud Bogardum, 1546. in 8. apud Rob. Winter, 1540. in 8. Huic adjectâ in Medicinæ Candidatorum gratiam ſuccedaneorum medicamentorum tabula, quorum uſus habetur reciprocus, Græcè, & Latinè, per Conr. Geſnerum, *Tigurinum*.

☽ De Febribus Lib. Extat cum Opere Veneto de Febr. pag. 176. Venetiis, apud Gratioſum Perchacinum, 1553. in fol.

⊙ ADALBERTUS TYLKOWSKI

Diſquiſitio Phyſica Oſtenti duorum Puerorum ; quorum unus cum dente aureo ; alter cum capite Gyganteo Vilnæ in Lithuania Regni Poloniæ Provincia ſpectabantur anno Domini 1673. Gedani, 1674. in 12.

Philoſophia Curioſa, ſive Quæſtiones & Concluſiones Curioſæ, ex Univerſa Ariſtotelis Philoſophia. Cracoviæ, 1669 in 8.

Meteorologia Curioſa. Ibidem, 1669. in 8.

ADAMANTIUS SOPHISTA

☽ Phyſiognomonicorum, id eſt, De naturæ Indiciis cognoſcendis, Lib. duo, Græcè operâ Camilli Peruſci editi ſunt Romæ, 1545. in 4. cum Æliani Variæ hiſtoriæ Lib. XIV. aliisque. Latinè autem , interprete Jano Cornario , cum Plutarchi, *Charonenſis*, Locis duobus ad Argumentum de utriusque Alimenti Receptaculis pertinentibus. Baſileæ, apud Rob. Winter. 1544. in 8. Adjecto etiam exemplari Græco.

Fragmenta aliquot medica. Extant apud Aëtium : ſcilicet, Cura dentium à calido morbo doloroſo affectorum. Tetrab. 11. Serm. 4. cap. 27. Cura dentium à ſiccitate affectorum, Ibid. cap. 31, Vid. Aetius.

⊙ ADAMUS à BODENSTEIN.

Natus Caroloſtadii Anno Chriſti 1528. Patre Andreâ Bodenſteinio, à Patria dicto Caroloſtadio, notiſſimo illo Theologo. Baſileæ ferè primus Paracelſi doctrinam profeſſus eſt. Anno Chriſti 1576. Baſileæ peſte graſſante Theriacam peculiarem Chymicè compoſuit, de eâq; Libellum edidit, in quo promiſit, ſe hujus Theriacæ beneficio omnes à peſte præſervaturum,

rum, eâq; infectos curaturum. Sed ipſe anno ſequente, nempe 1577. eâdem peſte correptus, ut ut nemo hominum tum temporis in illa plateâ, quâ ipſe habitavit, infectus decumberet, vitam finivit, ætatis ſuæ 49.

Epiſtola ad Illuſtr. Dn. Fuggeros, quâ Chymia defenditur. Item de Lapide Philoſophorum. Item de Curatione ad Præſervationem Podagræ. Item de XII. herbis Signis Zodiaci dicatis. Item Obſervationes Marginales in Chirurgiam Paracelſi. Baſileæ, apud Petrum Pernam, 1581. in fol.

Paracelſi Libros V. de Vita longa cum Commentario Gerhardi Dornæi recognovit & edidit. Francofurti, 1560. in 8. Ibidem, 1583. in 8.

Paracelſi Tractat. de Gradibus, Compoſitionibus, Doſibus, Receptorum ac Naturalium: Nec non Ejusdem XVII. capita de Anatomia edidit. Baſileæ, 1568. in 8.

Paracelſi Libros duos de Præparationibus Mineralium edidit. Baſileæ, 1569. in 8.

ADAMUS BOGARDUS

De Arthritide Conſilia quædam. Extant in eo opere, quod Henricus Garetius edidit. Francof. apud Johan. Wechelum, 1592. in 8.

⊙ ADAMUS BRUXIUS

Simonides Redivivus, ſeu Ars Memoriæ & Oblivionis, tabulis expreſsa. Lipſiæ, 1610. in 4.

⊙ ADAMUS BUECHERIUS

De Nutritionis læſæ Cauſis, Friburgi Brisgojæ, 1598. in 4.

ADAMUS LANDAVUS, *Ingolſtadienſis*

Orationes duæ: I. de Athletica valetudine. II. de Corruptionis artium causâ, & Antitheſi veteris, & novæ Medicinæ. Extant Tomo 1. Orationum Ingolſtadienſium, in 8.

Laurentii Grylli Lib. II. de Sapore dulci & amaro edidit. V. Laur. Gryll.

⊙ ADAMUS à LEBENWALD.

Obſervatio de Oſſibus Draconum verè exiſtentium, & eorum uſu. Extat Ephemerid. Acad. Nat. Curios. Germ. Decur. II. Ann. II. Num. 105.

de Cœcitate à remedio ſuperſtitioſo. Ibid. Ann. Eod. N. 106.

de Sanguine cauſtico. Ibid. Ann. Eod. N. 107. unà cum Scholiis ad eam.

de Miro effectu Tabaci. Ibid. Ann. Eod. N. 108.

de Viſci querni admirandâ virtute. Ibid. Ann. Eod. N. 109.

⊙ ADAMUS LONICERUS

Natus Marpurgi Haſſorum anno Chriſti 1528. Patre Johanne Lonicero, in Univerſitate Marpurgenſi trium Linguarum Profeſſore: creatus Philoſophiæ Magiſter in Univerſitate patriâ 1545. anno ætatis ſuæ 16. Anno 1553. dictâ in Univerſitate Matheſeos Profeſſor Publ. conſtitutus, inq; eâdem anno proximè ſequente Medicinæ Doctor renunciatus, & eodem anno, nempe 1554. à Senatu Francofurtenſi ad Mœnum Archiater an-

©BIUM

annuo ſalario conductus eſt; quo munere per annos 32. feliciter functus eâd. in Urbe vivere deſiit anno 1586. ætatis ſuæ 58.

Hiſtoriæ naturalis Opus novum. In quo tractatur de Arborum, Fruticum, Herbarum, Animantiumque terreſtrium, volatilium, & aquatilium: Item Gemmarum, Metallorum, Succorumque concretorum, adeoque de vera cognitione, delectu, & uſu omnium ſimplicium medicamentorum, quorum & Medicis, & Officinis uſus eſſe debet: Unà cum eorundem ad vivum effigiatis Imaginibus, Acceſſerunt quædam de Stillatitiorum liquorum ratione, ejus artis, & Inſtrumentorum uſu, atque de peculiaribus medicamentorum ſimplicium facultatibus. Francofurti, apud Chriſt. Egenolphum, 1551. in fol.

Naturalis Hiſtoriæ Tomus II. de Plantarum, earumque potiſſimùm, quæ locis noſtris rariores ſunt, deſcriptione, naturâ, & viribus. Acceſſit Onomaſticon, continens varias Plantarum nomenclaturas, utpote Græcas, Latinas, Italicas, Gallicas, Germanicas: Vocumque, quarum in Plantarum deſcriptionibus frequens eſt uſus, explicationem. Francofurti, apud Egenolphum, 1555. in fol.

Methodus rei herbariæ & Animadverſiones in Galenum & Avicennam. Francof. 1540. in 4.

☽ Foreſii Commentaria in Aphoriſmos Hippocratis edidit. Francofurti, apud Chriſtophorum Egenolphum, 1551. in 8. Ibidem, apud Eundem, 1554. in 8.

Omnium corporis humani affectuum explicatio methodica: in qua mirâ brevitate ſingulorum morborum cauſæ, &c. traduntur. Publicante Teucro Annæo Privato. Francofurti, apud Palthenium, 1594. in 8.

De Purgationibus Libri III. Ex Hippocrate, Galeno, Aëtio & Meſue depromti, foras dati per Teuc. Annæum Privatum. Francof. apud Petrum Fiſcherum, 1596. in 8.

⊙ ADAMUS LUCHTENIUS

Obſervatio de Caſu ab alto Divi Chriſtiani IV. Daniæ Regis. Extat Act. Hafniens. Volum. II. N. 11. de morbo fatali Eliſabethæ Danicæ Duc. Brunſw. Ibid. Volum. Eod. N. 12. de morbo fatali Chriſtiani Ducis Brunſwic. Ibid. Volum. Eod. N. 13.

⊙ ADAMUS OLEARIUS

Pinacotheca Rerum Naturalium Gottorpienſis. Slesvici, in fol. transverſo.

ADAMUS WEINSENERUS

Præcognita Majoris & Minoris Mundi. Item Secreta Naturalia. In 12.

ADAMUS ZALUZANIUS

à Zaluzaniis.

Animadverſionum medicarum in Galenum & Avicennam Lib. VII. quibus ſingulæ medicinæ partes, ad totius artis logicæ normam rediguntur. Item Synopſis legitimæ Inſtitutio-

Lindenius renovatus sive Johannis Antonidae Van der Linden De Scriptis Medicis ... - page 34 sur 1339

©BIUM

ſtitutionis Medicinæ in extremis indicis nomine poſita. Francofurti, apud Palthenium, 1604. in 8.

⊙ Methodi Herbariæ Libri tres. Francofurti, è Collegio Paltheniano, 1604. in 4.

ADOLPHUS OCCO

☽ *Natus Auguſtæ Vindel. Anno Chriſti 1524. Patre & Avo homonymo. Inſpector Pharmacopoliorum Auguſtan. annuo ſtipendio conductus per multos annos fuit. Aluit familiam & ſobolem numeroſam. Primus Græcam Linguam Germaniæ invexiſſe dicitur, Rudolphi Agricolæ diſcipulus. Obiit Anno Chriſti 1605. ætatis ſuæ 81.*

Pharmacopœa, ſeu Medicamentarium pro Rep. Auguſtanâ. Auguſtæ Vind. 1574. in fol. Ibid. apud Valent. Schœnigium, 1597. in 4. longiori. Ib. apud Georg. Willerum, 1580. in 12. Juſſu verò & auctoritate Ampliſſimi Senatus à Collegio Medico rurſus recognita, ac elaboratior, & auctior, ſextùm in lucem emiſſa eſt. Ibidem, apud Chriſt. Mangum, 1613. in fol. Ibidem ſeptimùm, 1622. in fol. Iterum 1640. in fol. & Mantiſsâ Hippocraticâ & Hermeticâ locupletatum.

Epiſtola Græca ad Conr. Geſnerum, de Oxymeli helleborato, aliisque ad rem medicam ſpectantibus. Extat Lib. 11. Epiſt. ejusdem Geſneri, pag. 58. versâ, in 4.

Epiſtola Medica. Extat eo in Operé, quod Laurentius Scholzius edidit. Francofurti apud And. Wecheli hæredes, 1598. in fol. pag. 18. Hanoviæ, 1610. in fol.

ADOLPHUS VORSTIUS

⊙ *Natus Delphis Belg. Anno Chriſti 1597. Patre Ælio Everhardo Vorſtio, Med. Doct. & Profeſs. Leydenſi: Creatus Med. Doctor Patavii, 1622. Profeſſor verò & Collega Patris ſui factus biennio pòſt, anno nempe, 1624. Botanices etiam provinciâ, defuncto, proximè ſequente anno, Patre, in eadem Academiâ nactus, Commentarium adhuc ineditum ſcripſit in Theophraſtum Ereſium, Philoſophiæ Botanicæ Scriptorem, admirandum penè, in quo innumera aliis prætervisa obſervavit, annotavit, & emendavit: Obiit ibidem 1663. ætatis ſuæ 66.*

☽ Catalogus Plantarum Horti Academici Lugduno-Batavi; quibus is inſtructus erat 1642. Accedit Index Plantarum indigenarum, quæ prope Lugdunum in Batavis naſcuntur. Lugd. Batav. apud Elzevirios, 1643. in 24.

☽ Recognitio Verſionis Johan. Opſopæi Aphoriſmorum Hippocratis. Lugduni Batav. apud Elzevirios, 1628. in 32. Ibidem, apud Gäsbekios, ſine expreſsione anni, quo excuſa ſit, in 32. Huic Editioni compendioſisſimæ & elegantisſimæ accesſerunt loca paralſela ex ipſo Hippocrate ut & Celſo petita; itemq; Index luculentus.

ADRIANUS ALEMANUS, *Sorceenſis*

Hippocratis, Medicorum omnium Principis, de Aëre, Aquis, & Locis, Liber olim mancus, nunc integer, qui Galeno, de Habitationibus, & Aquis,

Aquis, & Temporibus, & Regionibus inſcribitur, Commentariis quatuor illuſtratus. Pariſiis, apud Ægidium Gorbinum, 1557. in 8.

Hippocratis, Medicorum omnium Principis, de Flatibus Liber, Commentariis illuſtratus. Pariſiis, apud Martinum Juvenem, 1557. in 8.

⊙ ADRIANUS AUZOTIUS

Epiſtola ad Johannem Pecquetum de Vaſis Lacteis, & Receptaculo Chyli. Extat cum Siboldi Hemſterhuyſii Meſſe Aureâ. Heidelbergæ, apud Adrianum Wyngärden, 1659. in 8.

⊙ ADRIANUS COLLARDUS

Tabulæ Quadrupedum æri inciſæ.

ADRIANUS JUNIUS

⊙ *Adrianus ſive Hadrianus Junius natus eſt Hornæ, Belgicâ Civitate, Anno Chriſti 1512 Patre Conſulari: Philoſophus, Medicus, Hiſtoricus & Poëta: Græcæ, Latinæ, Italicæ, Gallicæ, Hiſpanicæ, Anglicæ & Germanicæ Linguæ peritus: creatus Medicinæ Doctor in Italia: Harlemi Medicinam cum laude fecit, & ludum literarium quibusdam aperuit. Harlemo bellico furore depulſus, Armuidam juxta Middelburgum ſeceſſit, ubi præ mœrore, imprimis ex relictæ Harlemi Bibliothecæ ſuæ ruinâ concepto, lethali morbo correptus, obiit Anno Chriſti 1575. ætatis ſuæ 63. Middelburgi ſepultus, Academiæ nempe tum naſcentis deſignatus Profeſſor.*

Phalli ex fungorum genere in Hollandiæ ſabuletis paſſim creſcentis deſcriptio, & ad vivum expreſſa figura. Delphis, apud Herm. Schinckelium, 1564. in 4. Lugd. Batavor. apud Chriſt. Guyotium, 1601. in 4.

De Coma Commentarius. Extat cum ejusdem Animadverſorum Libris ſex, qui ſunt omnigenæ lectionis theſaurus, in quibus infiniti pene Authorum loci corriguntur, & declarantur. Baſileæ, apud Iſingrinium, 1556. in 8.

☽ Nomenclator omnium rerum propria nomina variis linguis explicata indicans. Pariſiis, ſub Circeo aureo, viâ Jacobæâ 1567. in 8. Antverpiæ, apud Chriſtophorum Plantinum, 1577. in 8. Ibidem, apud Eundem, 1583. in 8. Francofurti, apud Johannem Saurium, 1596. in 8. Hæ tres poſtremæ Editiones multò, quàm antea, emendatiores ac locupletiores ſunt. Habet autem, quî medicæ rei illuſtrandæ ſunt commodi, titulos triginta, ut

⊙ de Homine, & Partibus Humani Corporis:
de Animalibus quadrupedibus:
de Avibus:
de Piſcium Partibus & Generibus:
de Vermibus & Inſectis:
de Serpentium Generibus:
de Cibis:
de Potu:
de Menſis Secundis & Fructibus:
de Aromatibus & Speciebus:
de Frumentis & Leguminibus:
de Re Herbaria:
de Arboribus & Fruticibus:
de Roſæ Partibus:

Lindenius renovatus sive Johannis Antonidae Van der Linden De Scriptis Medicis ... - page 36 sur 1339

©BIUM

de Arborum Nominibus.
de Capitis Peculiaribus.
de Coquinaria:
de Chirurgicis:
de Re Menſuraria:
de Menſuris Liquidorum:
de Menſuris Aridorum:
de Elementis, eóq; ſpectantibus:
de Terræ, Aquarum, Locorumq; Vocabulis:
de Metallis:
de Lapidibus:
de Gemmis:
de Morborum, Symptomatum, Vitiorumq; Naturæ & Affectionum Vocabulis:
de Vocabulis quoquo modo affecti Corporis:
de Medicamentis:
de Saporum Generibus:

Theophylacti Symocatæ Phyſicas Quæſtiones interpretatus eſt. Extant in Caſſii Jatroſophiſtæ Quæſtionibus naturalibus. Vid. Caſsius Felix.

ADRIANUS SPIGELIUS

☉ *Natus Bruxellæ Anno Chriſti 1578. Medicus & Anatomicus Celeberrimus in Academia Venetorum Patavinâ & Eques Venetus: Obiit empyematicus factus ex accepto à fracto vitro, quod in nuptiis Filiæ unicæ fractum colligebat, vulnere digiti ſiniſtræ manus, ſuperveniente inflammatione totius brachii & tumore ſub axillâ ad ſuppurationem perducto anno Chriſti 1625. ætatis ſuæ 47.*

Opera, quæ extant, omnia. Ex recenſione Joh. Antonidæ van der Linden: cum Præfatione Ejusdem. Amſterdami, apud Johannem Blaeu, 1645. in reg. fol.

Continentur Tomo primo,

Adriani Spigelii, *Bruxellenſis*, De Fabrica humani corporis Libri decem.
Julii Caſſerii, *Placentini*, Tabulæ Anatomicæ, cum
Danielis Bucretii Vratislavienſis Supplemento.
Adriani Spigelii, De formato fœtu, Liber ſingularis.
Julii Caſſerii Tabulæ de formato fœtu.
Caſparis Aſellii, *Cremonenſis*, De Lactibus, ſive Lacteis Venis Diſſertatio.
Guilielmi Harveji, *Angli*, De Motu Cordis & Sanguinis in Animalibus Exercitatio.
Johannis Walæi, *Leidenſis*, Epiſtolæ duæ de motu Chyli & Sanguinis.

Tomo ſecundo,

Adriani Spigelii, *Bruxellenſis*
De Semitertiana Lib. IV.
De Arthritide Liber.
De Lumbrico Lato Liber.
Iſagoges in Rem herbariam Lib. II.
Antonii van der Linden, *Nerdeni*, De monſtroſis vermibus, Obſervatio rara, pag. 92.

De Humani corporis fabrica Libri decem, Tabulis XCIIX. æri inciſis elegantiſſimis, nec antehac viſis exornati. Opus poſthumum. Daniel Bucretius, *Vratislavienſis*, juſſu Authoris, in lucem profert. Venetiis, apud Evangeliſtam Deuchinum, 1627.

1627. in reg. fol. Francof. apud Matthæum Merianum, 1632. in 4.

De Formato Fœtu Liber ſingularis, æneis figuris exornatus. Epiſtolæ duæ Anatomicæ. Tractatus de Arthritide. Opera poſthuma, ſtudio Liberalis Cremæ, *Tarviſini*, edita. Patavii, apud Joh. Bapt. de Martinis, & Livium Paſquatum, 1626. in reg. fol. Francof. apud Matth. Merianum, 1631. in 4.

Cataſtrophe Anatomiæ publicæ, in celeberrimo Lycæo Patavino feliciter abſolutæ, fauſtâ acclamatione Inclytæ Nationis Germanicæ excepta. Patavii, apud Martinum, 1624. in 4.

☽ Iſagoges in rem Herbariam Libri duo. Patavii, apud Paulum Mejertum, 1606. & 1608. in 4. Lugd. Batav. apud Elzevirios, 1634. in 16. Helmeſtadii, apud Johann. Heitmullerum, 1667. in 4.

☽ De Lumbrico Lato Liber. Cum ejusdem Lumbrici icone, & notis. Acceſſit ejusdem Auctoris Epiſtola de Incerto tempore Partus. Patavii, apud Laurentium Paſquatum, 1618. in 4. Eadem Epiſtola extat etiam cum Franciſc. Plazzono de Partibus Generationis. Lugduni Batavorum, apud Felicem Lopez de Haro, 1664. in 12.

De Semitertiana Libri quatuor. Acceſſit in fine Epiſtola ejusdem Argumenti. Francof. apud Hæred. Joh. Theodori de Bry, 1624. in 4.

De Lithotomia, ſive Calculi veſicæ ſectione Conſultatio. Extat cum Johannis Beverovicii Libro de Calculo. Lugd. Batav. apud Elzevirios, 1638. in 12.

ADRIANUS TOLL,
Lugduno-Batavus

Cl. Galeni in Aphoriſmos Hippocratis Commentaria, ex interpretatione Anutii Foëſii & Guilielmi Plantii, cum Annotationibus ejusdem edidit. Lugd. Batav. apud Johannem Maire, 1633. in 12.

☽ Johannis Stockeri Praxin auream, ad Humani corporis morbos omnes, tum internos, tum externos, recenſuit, à mendis repurgavit, & Commentariis ad obſcuriora loca illuſtravit, Opusque novum fecit. Lugd. Batav. apud Johan. Maire, 1634. in 12. Ibidem, 1657. in 12.

Anshelmi Boetii de Boodt, Gemmarum & Lapidum hiſtoriam recenſuit, à mendis repurgavit, Commentariis, & pluribus, melioribusque Figuris illuſtravit, cum Indice locupletiore. Lugd. Batav. apud Johan. Maire, 1636. in 8.

ADRIANUS TURNEBUS

☽ De Vino Libellus. Cum Proœmio Johan. Caſelii. Helmeſtadii, apud Jac. Lucium, 1605. in 4. Extat quoque cum Operibus ejus: nec non cum Johann. Henrici Meibomii Commentario de Cerviſiis Potibusq; & Ebriaminibus extra vinum aliis. Helmeſtadii, apud Johannem Heitmullerum, 1668. in 4.

Theophraſti Ereſ. Opera pleraq; Latinè interpretatus eſt. Vid. Theophraſt. Ereſius.

Lindenius renovatus sive Johannis Antonidae Van der Linden De Scriptis Medicis ... - page 38 sur 1339

©BIUM

⊙ Theophrasti Libellos duos: Unum de Igne: alterum de Odoribus, in Latinum vertit, & seorsim edidit. Hardervici, 1656. in 12.

ADRIANUS ZIEGLERUS, *Tigurinus*

Pharmacopœa Spagyrica: continens selectissima remedia Chymica, desumpta ex Basilica Chymicâ Oswaldi Crollii: Pharmacopœâ dogmaticâ restitutâ Jos. Quercetani: & aliis Authoribus Chymico Medicis peritissimis: ritè, & fideliter præparata, manu ejus propriâ. Tiguri, apud Hardmejerum, 1616. in 4. Ib. apud Bodmerianum 1628. in 4.

ÆGIDIUS EVERHARTUS, *Antverpiensis*

De Herba Panacea, quam alii Tabacum, alii Petum, aut Nicotianam vocant, brevis Commentariolus. Quo admirandæ, ac prorsus divinæ hujus Peruanæ stirpis facultates, & usus explicantur. Antverpiæ, apud Johan. Bellerum, 1587. in 16. Accesserunt huic Libello, ut aversâ tituli facie est videre, ejusdem Autoris operâ editi seqq. Libb.

Compendiosa Narratio de Usu, & praxi radicis Mechoacanæ, ex Hispania nova Indiæ Occidentalis nuper allatæ.

Gerhardi Bergensis Medici de Pestis Præservatione Libellus ad S. P. Q. Antverpiensem. Vid. Gerhard. Bergensis.

Galeni Pergameni Libellus de Theriaca ad Pisonem, interprete & commentatore Johanne Juvene, Medico Iprensi.

Ejusdem de Antidotis Libri II. ab Andrea Lacuna in Compendium redacti.

Johannis Juvenis Opusculum de Medicamentis Bezoardicis, quorum usus à Peste præservat.

⊙ ÆGIDIUS de FOENO, Anglus

De Plantarum Causis, Historia ac Descriptio.

ÆGIDIUS de HERTOGHE (Hertogius)

☽ De Gestatione Fœtus mortui per tredecim annos, Historia memorabilis. Extat cum Matthiæ Cornacis Medicæ Consultationis apud ægrotos instituendæ Enchiridio. Basileæ, apud Oporinum, 1564. in 8. Item cum Remberti Dodonæi Medicinalium Observationum Exemplis Raris. Vide suo loco.

ÆGIDIUS, *Monachus Benedictinus, natione Græcus.*

De Urinarum Judiciis Lib. 1. De Pulsibus Lib. 1. cum expositione & commento Magistri Gentilis de Fulgineo. Venetiis, 1494. in 8. Lugduni, 1505. in 8. Postea vero pluribus locis correcti per M. Avenantium de Camerino. Basileæ, apud Thomam Wolffium, 1529. in 8.

⊙ ÆGIDIUS ROMANUS.

Natus Lovanii Anno Christi 1561. Mathematicus sui temporis facilè Princeps: factus Herbipolensis Episcopi Archiater, Medicinam ibidem

dem publicè primus docuit, & uxore defunctâ Sacerdos ac Canonicus renunciatus: inde Poloniam secessit, ubi Regius Mathematicus & Eques auratus nuncupatus est. Cùm tandem in Belgium cogitaret, curando morbo institutâ profectione ad Aquas Spadanas, in via Moguntiæ obiit Anno Christi 1615. ætatis suæ 54.

De Formatione Corporis humani in Utero. Parisiis, 1615. in 4.

ÆGIDIUS de VADIS

Dialogus inter naturam & filium Philosophiæ, Tabula, diversorum Metallorum vocabula, quibus usi sunt veteres ad artem celandam, explicans. Extant Volumine secundo Theatri Chemici, editi Argentorati, apud Lazarum Zetznerum, 1613. in 8. pag. 89.

ÆLIUS EVERHARDUS VORSTIUS

☉ *Natus Ruræmundæ in Menapiis Anno Christi 1565, Patre Henrico Vorstio. Post 14. annorum peregrinationem 1596. domum reversus, paulo pòst, anno nempe 1598. Lugduni Batavorum Medicinæ Profess. Publ. declaratus est: quo in munere annos 26. versatus, ibidem obiit 1624. ætatis suæ 60.*

Oratio funebris in Obitum V. N. & Cl. Caroli Clusii, Atrebatis. Accesserunt Variorum Epicedia. Lugd. Batav. apud Raphelengium, 1609. in 8.

Oratio funebris, dicta honori & memoriæ V. Cl. D. Petri Pavi, Med. Prof. in Acad. Lugd. Batavor. Primarii, Anatomici & Botanici eximii, post ductum Funus prid. Non. Augusti. Anno CIↃ IↃ CXVII. Accesserunt in ejusdem V. Cl. obitum varia Epicedia. Lugduni Batavorum apud Bonavent. Elzevirium, 1617. in 4.

ÆMILIUS, *quem Hispanum alii, alii Africanum fuisse volunt*

De Mulomedicina Capita aliquot. Extant inter Veterinariæ Medicinæ Scriptores, qui Græcè extant Basileæ, apud Johan. Valderum, 1537. in 4. Latinè ex interpretatione Joh. Ruellii. Parisiis, apud Sim. Colinæum, 1530. in fol.

ÆMILIUS CAMPOLONGUS

☉ *Natus est Patavii Ital. ex nobili familia Anno Christi 1550. Ab anno 1578. usq; ad annum 1604. quo, ætatis suæ 54. obiit, adeoq; integros annos 27. in Academia patriâ Medicinam primò Theoricam, & deinde Practicam etiam publicè docuit: Aristotelis & Galeni cultor inter Medicos sui temporis facilè Princeps.*

Theoremata de humana perfectione, veritatis indagatoribus Patavii discutienda relicta. Patavii, apud Laur. Pasquatum 1573. in 4.

Σημειωλικὴ, seu nova cognoscendi morbos Methodus, ad Analyseos Capivaccianæ normam expressa. Nunc primùm per Johannem Jessenium à Jessen, rectè discentium & medentium usui publicata. Witebergæ, apud Laur. Säuberlichium, 1601. in 8.

Metho-

Lindenius renovatus sive Johannis Antonidae Van der Linden De Scriptis Medicis ... - page 40 sur 1339

©BIUM

Methodi medicinales duæ, in quibus legitima medendi ratio traditur, propositæ in Acad. Patavina à viris Nobilis. Profess. *D.* Alb. Bottono, & Æmilio Campolongo: operâ Lazari Susenbeti in lucem editæ. Francof. apud Zach. Palthen. 1595. in 8.

De Arthritide Liber unus: de Variolis Liber alter: ex ejusdem explicationibus decerpti, ac publicati. Venetiis, apud Paulum Mejettum, 1586. in 4. & 1596.

☽ De Arthritide Liber unus. Cui accessit Ant. Schnebergeri Medicamentorum facilè parabilium, adversus omnis generis articulorum dolores, Enumeratio. Item Ejusdem Sneebergeri de Multiplici Salis usu Libellus: Item Ejusdem Gemma Amethystus sive Carbunculus Æthyops: tandemq; Johannis Fernelii Consilium pro Epileptico scriptum: Spiræ Nemetum, apud Bern. Albinum, 1592. in 8.

De Vermibus: de Uteri affectibus: deque morbis Cutaneis Tractatus præstantissimi. Extant cum Hier. Fabricii ab Aquapendente Medicinâ Practicâ. Parisiis, apud Clodoveum Cottard. 1634. in 4.

ÆMILIUS DUSUS, *Braidensis*

De Valetudine tuenda Liber. Taurini apud Hæred. Nicolai Bevilaquæ, 1582. in 8.

ÆMILIUS MACER

☉ *Natus Veronæ. Floruit sub Imperatore Augusto: Virgilii coætaneus, & ipse Poeta eximius fuit. Eusebius prodidit, eum paucis annis post Virgilium obiisse. Quæ de Viribus Herbarum Carmina circumferuntur, non hujus esse Macri, adeo manifestum esse putat Petr. Castellanus in Vit. Illustr. Medicor. ut probatione non egeat.*

☽ De Herbarum Virtutibus Opusculum, Carminicè exaratum, & cum Georgii Pistorii, *Villingani* expositione primùm in lucem editum. Adhærentibus Graduum compendiosâ Tabulâ, omniumq; hîc contentorum fructuoso Indice, & in fine Elencho, ut quisque facilè ex eo percipiat omnium morborum à summo vertice ad imos pedes medicinalem curam. Basileæ, apud Henricum Petri, 1559. in 8. Et cum Joh. Atrociani Commentariis longè utilissimis. Basileæ, apud Sebast. Henric. Petri, 1581. in 8. Friburgi Brisg. apud Emmæum, 1530. in 8. Venetiis, apud Aldum, 1547. in fol. cum Medicis Antiquis, pag. 224. cum Atrociani Commentariis longè utilissimis. Francof. apud Egenolphum, 1540. in 8. ex recognitione Jani Cornarii. Hamburgi, apud Jacob. Wolff. 1596. in 8. hoc titulo: Henrici Rantzovii editio Librorum Macri de virtutibus Herbarum, de quibusdam animalium partibus, ac Terræ speciebus, itemque medicamentis totius corporis humani, jam recenter ex Biblioth. sua Bredensi depromptorum.

ÆMILIUS PARISANUS, *Romanus*

Nobilium exercitationum Libri duode-

duodecim, de Subtilitate. Accessit par, & sanius judicium de Seminis à toto proventu, ac de Stigmatibus. Venetiis, apud Evang. Deuchinum, 1623. in fol.

Nobilium Exercitationum de Subtilitate pars altera. Lapis Lydius de Diaphragmate, ad Joh. Riolanum, Juniorem, Anatomicum Parisiensem, Medicum Regium. De Seminis à toto proventu, ac de Stigmatibus, ad Mundinum Mundinum, Medicum Venetum & sequaces; ubi obiter Vera Aristotelis vita & gesta. De Calido Innato ad præclaros Academicos Patavinos, Salam, Cremoninum, Caimum, Sanctorium. De Cordis & Sanguinis motu ad Guilielmum Harveum, *Anglum*, Anatomicum Londinensem, Med. Regium. Venetiis, apud Marcum Antonium Brogiollum, 1635. in fol.

Nobilium Exercitationum de Subtilitate pars tertia: De Seminis à toto proventu: De principiis generationis, singularis certaminis lapis lydius, ad Johannem Gallego de la Serna, *Malachensem*, &c. De Visione, ad Andream Laurentium, olim Henrici IV. Regis Medicum. Nec non obiter ad Johannem Riolanum, Regium Medicum & Parisiensem Anatomicum. Venetiis apud Juntas, 1638. in fol.

ÆNEAS VIGIANUS

Consilia Medica. Extant eo in Opere, quod Josephus Lautenbachius collegit & edidit. Francof. apud Joh. Sartorium, 1605. in 4.

ÆSCHACIUS MAJOR, *Dobresanus*

Scrutinium Ingeniorum pro iis, qui excellere cupiunt. Viennæ, 1637. in 8.

ÆSCULAPIUS

☽ *Filius Apollinis, ex Coronide Nympha, Discipulus Chironis: qui, quòd medicinam rudem adhuc & inertem subtiliùs excoluerit, in Deorum numerum receptus est, & proinde Medicinæ præcipuus Inventor atque Amplificator habitus. Vid. Tarquinium de Illustr. Viris. Vixit A. M. 2242. A. ante C. 1720. Wolfg. Justus in Chronol. Medic. Fulmine ictus obiisse dicitur, vel, ne fatalis ordo rerum interrumperetur, vel, quia divitem malum morti jam vicinum sanitati restituit. Petr. Castellan. in Vit. Illustr. Medicor.*

De morborum, Infirmitatum, corporisque accidentium, origine, causis, descriptionibus, & curâ Liber. Argentorati, apud Schottum, 1544. in fol. Cum Trotula, aliisque.

ÆTHO JOHANNES à FREUDENBERG

De Abusu, & Impostura Medicantium Libellus, perquàm utilis, ac jucundus futurus, quibus cum Medicis erit negotium. Marpurgi, apud Cervicornum, 1538. in 8.

AETIUS AMIDENUS

☽ *Natus Amidæ, Mesopotamiæ oppido, hinc à patria dictus Amidenus. Fuit Comes Opsitii & Medicus Græcus, clari nominis: discipulus Eunomii: ætate posterior Paulo Ægin.*

Lindenius renovatus sive Johannis Antonidae Van der Linden De Scriptis Medicis ... - page 42 sur 1339

©BIUM

Vixit sub Constantino & Theodosio Imperatoribus Anno Christi 350. vel secundum alios 437. vel potius Anno Christi 455. & anno Mundi 4404. In hoc habemus, ut scribit Petr. Castellanus in Vit. Illustr. Medicor. Galenum contractum, Oribasium explicatum, Paulum Æginetam ampliatum.

Librorum Medicinalium Tomus primus, primi scilicet Libri octo nunc primùm in lucem editi. Græcè. Venetiis, apud Aldum & Asulanum, 1534. in fol.

☽ Contractæ ex Veteribus Medicinæ Tetrabiblos, hoc est, Quaternio, id est, Libri universales quatuor: singuli quatuor Sermones complectentes: ut sint in summa quatuor Sermonum quaterniones, id est, Sermones XV. Latinè, ex interpretatione Jani Cornarii, sine nominatione loci, anni aut impressoris, in fol. Venetiis, ex Offic. Farrea, 1543. in 8. ex versione Ejusdem & Johan. Bapt. Montani. Basileæ, apud Hieronymum Frobenium, 1535. in fol. ex integra Cornarii versione Basileæ, apud Eundem, 1542. & 1549. pari formâ. Lugduni, apud Godefr. & Marcellum Beringorum, 1549. in fol, apud Sebast. de Honoratis, 1560. in 12. voll. 4. Quibus duabus postremis editionibus accesserunt in duos priores Libros (quos de Simplicibus scripsit) Scholia, rei medicæ studiosis plurimum profutura, per Hugonem Solerium, *Sanionensem*. Parisiis, 1567. in fol.

Excerpta de Balneis. Extant pag. 482, Operis Veneti de Balneis, in fol. De Febribus Liber. Extat Operis Veneti de Febr. pag. 58. in fol.

AETIUS CLETUS, *Signinus*

Dilucidatio in Aphorism. XXII. primæ sect. pro defensione interpretationis Marsilii Cagnati, nuper edita per Philandrum Colutium. Romæ, apud Barth. Zannettum, 1621. in 8.

Dodecaporion Chalcanthinum. Romæ, apud Barthol. Zannettum, 1620. in 4.

De Morbo Strangulatorio Opus. Romæ, apud Lud. Grignanum, 1636. in 8.

⊙ AGAPITUS BISELLUS, *à Saxo ferrato*

Disputatio, continens Theoremata Logica, Naturalia, Medicinalia, publicè triduo in Patavino Gymnasio disputata. Patavii, 1557. in 4.

AGRICOLA PHILOPISTIUS, *Germanus*

Lapis Philosophorum, aperiens, ac revelans rerum secretissimarum latentem, & salutarem usum. Coloniæ Agrippinæ, apud Henr. Crithium, 1531. in 24.

⊙ AHASVERUS REGEMORTERUS.

Francisci Glisonii Tractatus de Rachitide sive Morbo Puerili Editioni postremæ Hagæ Comitis apud Arnoldum Leers, 1682. in 12. emissæ Observationes continuè subtexuit.

ALANUS, *Philosophus*

Dicta de Lapide Philosophico. Extant cum Jodoci Greveri Secreto, edito à Justo à Balbian. Lugd. Patav.

Batav. apud Christoph. Raphelengium, 1599. in 8. & vol. III. Theatri Chymici, in 8.

ALARDUS, *Amstelredamus*

Hippocratis Coi ad Damagetum Epistolæ cumprimis eruditæ juxta ac salutaris Interpretatio, & Paraphrasis. Salingiaci, apud Johan. Soterem, 1530. in 8.

Scholia in Marbodæi Galli Cœnomanensis de Gemmarum lapidumque pretiosorum formis, naturis, atque viribus eruditum opusculum. Coloniæ, apud Heronem Alopecium, 1539. in 8.

ALARDUS AULETIUS, *Leovardiensis*

Monitio ad illustres & amplissimos Dominos Ordines Frisiæ, De reformanda Praxi medicâ. Franekeræ, apud Ægidium Radæum, 1603. in 4.

ALBANUS TORINUS

Vitodurensis, Medicus Basiliensis, utrâque lingua doctissimus. Floruit Anno Christi 1538. Justus in Chronol. Medic.

Epistola Apologetica ad Andernacum, ipsius versionem esse mendosam: ubi simul Græcus contextus Æginetæ emendatur: &c. Basileæ, apud Frobenium, 1539. in 8.

⊙ Paraphrases in Libros omnes Alexandri Tralliani, Medici Periodevti, super singularem Humani Corporis Partium, à summo vertice ad imam usque plantam, Morborum ac Febrium Causis, Signis, Remediisq; tum communibus, tum propriis, recens in lucem quàm castigatissimè edidit. Basileæ, apud Henricum Petrum, 1541. in fol.

In Librum Johannis Damasceni, Principis Arabum Medici, De exquisita Febrium curatione, Compendiosum Diegema, sive Paraphrasis. Extat cum Alex. Aphrodisæi de Febrium causis & differentiis, Opusculo. Basileæ, apud Robertum Winter, 1542. in 8.

☽ Opera Abubetri Rhazis cum Toletano & Vesalio Latinitate donavit. Basil. apud Henr. Petri, 1544. in fol.

☽ Cœlii Apitii Libros X. de re Culinaria recensuit. Vid. Cœlius Apitius.

☽ Dioclis Caristhii Libellum verè aureum, de tuenda sanitate, ad Antigonum Regem, interpretatus est. Extat cum Ejusdem Torini Paraphrasibus in Libros omnes Alexandri Tralliani. Basileæ, apud Henricum Petrum, 1541. in fol.

Polybii Opuscula Latinè interpretatus est.

Item: Theophili, De exacta Retrimentorum Vesicæ cognitione.

Item: Philareti, De Pulsuum Scientia.

ALBERICUS GENTILIS

De Nascendi tempore, Disputatio. Witebergæ, apud Cratonianum, 1586. in 8.

ALBERTINUS BOTTONUS

⊙ *Ex familia Parmæ illustri natus est Patavii: ubi Philosophiæ & Medicinæ Doctor creatus, primùm per sexennium Logicam docuit, deinde Anno Christi 1555 Medicinam etiam*

©BIUM

publicè legere cœpit. Obiit Senex in patria Anno Christi 1596. relictis ingentibus opibus & ædibus magnificis.

Methodi medicinales duæ, in quibus legitima medendi ratio traditur, propositæ in Acad. Patavina à Nobilis. Viris Profess. D. Alb. Bottono, & Æmilio Campolongo: operâ Lazari Susenbeti in lucem editæ. Francof. apud Palthenium, 1595. in 8.

☽ De Morbis Muliebribus Liber. Patavii apud Jacob. Bozzam, 1585. in 4. Basileæ, apud Conr. Waldkirch, 1586. in 4. Venetiis, 1588. in 4. Extat etiam cum Gynæciorum Libris ab Israele Spachio editis, pag. 338. Argentinæ, apud Lazarum Zetznerum, 1597. in fol.

De Vita conservandâ. Patavii, apud Jacobum Bozzam, 1582. in 4.

De modo discurrendi circa morbos, eosdemque curandi Tractatus. Extat cum Pandectis Johan. Georgii Schenckii. Francof. apud Jonam Rhodium, 1607. in 12.

Consilia quædam Medica. Extant eo in Opere, quod Josephus Lautenbachius collegit & edidit. Francof. apud Johan. Sartorium, 1605. in 4.

☉ ALBERTUS BARTHOLINUS

De Scriptis Danorum Liber Posthumus, auctior editus à Fratre Thomâ Bartholino. Hafniæ, apud Petrum Haubold, 1666. in 8.

ALBERTUS KYPERUS, *Borusso-Regiomontanus*

Medicinam rite discendi & exercendi Methodus. Lugd. Batav. apud Hieronymum de Vogel, 1642. in 12.

Responsio ad Pseud-Apologema, quod Vopiscus Fortunatus Plempius secundæ editioni Fundamentorum suorum Medicinæ subjungi curavit. Exstat cum ejusdem Institutionibus Physicis, editis Lugd. Batav. apud Adrianum Wyngaerden, 1647. in 12.

☽ Anthropologia, Corporis humani Contentorum, & Animæ naturam & virtutes, secundum Circularem sanguinis motum, explicans. Lugd. Batav. apud Adr. à Wyngaerden, 1647. in 12. Ibidem, apud Eundem 1650. in 4. Ibidem, 1660. in 4.

Institutiones Medicæ, ad hypothesin de Circulari sanguinis motu compositæ. Subjunguntur Ejusdem Transsumta medica, quibus continentur Medicinæ fundamenta. Amstelædami, apud Johan. Janssonium, 1654. in 4.

Collegium Medicum, viginti sex Disputationibus breviter complectens, quæ ad Institutiones pertinent. Accedunt, Ejusdem Disputationes Physico-Medicæ miscellaneæ, atque Politicæ, de Origine & jure Magistratus: de Jure belli, & de Fœderibus. Lugd. Batav. apud Johan. Meyer, 1655. in 8.

ALBERTUS MAGNUS

Lavinganus, Patriâ Suevus, Episcopus Ratisbonensis. Theologus, Philosophus & Medicus maximus, Parisiis. Floruit Anno Christi 1257. Obiit Anno Christi 1280. ætatis suæ anno 80. Justus in Chronol. Medic.

De

De Nutrimento & Nutribili, Liber. Venetiis, apud Octav. Scotum, 1517. in 4.

De Alchymia Liber. Extat cum Veræ Alchymiæ aliquot Scriptoribus, à Gul. Gratarolo collectis. Basileæ, apud Henr. Petri, 1561. in fol. pag. 78. Tomi II. & Theatri Chemici vol. secundo, paginâ 459. editi Argentorati, apud Lazarum Zetznerum, 1613. in 8.

Scriptum super Arborem Aristotelis. Extat cum Veræ Alchymiæ Scriptoribus. Basileæ, apud Henr. Petri, 1561. in fol. pag. 102.

De Mineralibus & rebus metallicis, Libri quinque, repurgati & recens publicati per M. Gualtherum H. Rijf. Argentorati, apud Balthazar. Bek, 1541. in 8. & Volumine secundo Theatri Chemici, editi Argentorati, apud Lazarum Zetznerum, 1613. in 8. pag. 125.

De Concordantia Philosophorum in Lapide Philosophico. Compositum de Compositis. Liber octo Capitulorum de Lapide Philosophorum. Extat Volumine quarto Theatri Chemici, editi Argentorati, apud Lazarum Zetznerum, 1613. in 8.

De Memoria & Intellectu Libri duo. Venetiis, apud Hæredes Octav. Scoti, 1517. in fol.

☽ De Secretis Mulierum, Libellus, cum Scholiis. Antverpiæ, apud viduam Martini Cæsaris, 1538. in 8. Cum ejusdem de Virtutibus Herbarum, Lapidum, & Animalium quorundam Libellis. Item, de Mirabilibus Mundi, ac de quibusdam Affectibus causatis à quibusdam animalibus. His accessit de Falconibus, Asturibus, & Accipitribus Opusculum. Lugduni, 1596. in 24. Argentorati, apud Lazar. Zetznerum, 1615. in 12. Huic accessit ob materiæ similitudinem Michaelis Scoti de Secretis naturæ Opusculum. Iterum ibidem, apud Hæred. Zetzneri, 1637. in 12. Amstelodami, 1655. in 12. Ibidem, apud Johan. Jansonium, 1662. in 12. Ibidem, apud Johannem Ravensteinium, 1665. in 12. Ibidem, 1669. in 12.

ALBERTUS NOVOCAMPIANUS

Annotationes in Fabricationem hominis à Cicerone Lib. II. de Natura Deorum descriptam. Dissertatio, utrum Cor, an Jecur in formatione fœtus consistat priùs. Item Oratio de Laude Physices. Cracoviæ, apud Lazarum Andreæ, 1551. in 8.

☉ ALBERTUS OTTO FABER

Practica Recensitio de Auro Potabili Medicinali, ejusq; Virtute, ad Carolum, Magnæ Britanniæ Regem, ex Anglico idiomate in Latinum translata. Francofurti, 1678. in 4.

ALBERTUS QUATROCCHUS

Disputatio, de Officinæ Pharmaceuticæ veris & legitimis antiquorum ponderibus, in qua comprobatur, pondera monetaria Veneta respondere iis, quibus ætate Galeni utebatur antiquitas. Hic quoque accedit

Lindenius renovatus sive Johannis Antonidae Van der Linden De Scriptis Medicis ... - page 46 sur 1339

©BIUM

cedit Epitome mensurarum Græcis, Romanis, & Arabibus Medicis olim familiarium. Venetiis, apud Anton. Pinellum, 1617. in 4.

ALBERTUS SCHELIG, *Warschaviensis*

Hieron. Mercurialis, De Venenis, & Morbis venenosis Tractatum, in duos libros digestum edidit.

ALBICUS, *Archiepiscopus Pragensis*

Praxis medendi. Regimen Sanitatis. Regimen Pestilentiæ. Lipsiæ, apud Marcum Brand, 1484. in 4.

ALBUCASA

Arabs, insignis Chirurgus. Floruit sub Henrico IV. *Anno Christi 1085. Wolfg. Justus in Chronolog. Medic.*

Methodus medendi certa, clara, & brevis, pleraque, quæ ad Medicinæ partes omnes, præcipuè, quæ ad Chirurgiam requiruntur, Lib. III. exponens: Cum instrumentis ad omnes fere morbos, utiliter, & γεγραφικῶς depictis. Adjecti sunt: Rolandi Lib. IV. in quibus ordine, & judicio singulari fideliter tradit rationem medendi morbis interiorum, & exteriorum partium humani corporis: Rogerii Liber, breviter perstringens quicquid de omnium venarum phlebotomia scire bonum Medicum oportet: Constantini Aphricani de Humana natura Lib. 1. Item Ejusdem de Elephantia Lib. 1. Et de Remediorum ex animalibus materia Lib. 1. Antonii Gazii, quo medicamentorum genere purgationes fieri debeant, Lib. 1. Basileæ, apud Henr. Petri, 1541. in fol. Cum Chirurgia Guidonis. Venetiis, 1500. in fol. Cum Octaviani Horatiani Operibus. Argentorati, 1532. in fol.

ALCADINUS, *Siculus.*

De Balneis Puteolanis Carmen. Extat cum Opere Veneto de Balneis, in fol. pag. 203.

ALCANAMOSALUS, *seu* CANAMUSALUS, *de Baldach, Armenicus*

De Passionibus Oculorum, Liber. Extat cum Chirurgia Guidonis, aliorumque. Venetiis, apud Andr. Asulan. 1499, & 1500. in fol.

ALCHINDUS

De Medicinarum compositarum gradibus investigandis, Libellus. Extat inter Opuscula illustrium Medicorum de Dosibus. Lugduni, apud Johan. Marcschallum, 1584. in 8.

ALCINOUS, *Platonicus*

De Corpore, membrisque hominis, atque animæ viribus Caput: & alterum de Causis morborum. Extant Lib. de Doctrina Platonis, qui Græcè & Latinè editus est Lutetiæ, apud Mich. Vascosanum, 1532. in 8.

ALEARDUS de PINDEMONTIBUS, *Veronensis*

De Balneis Calderii Libellus. Extat cum Opere Veneto de Balneis, in fol. pag. 141. facie aversâ.

De Virtute Balneorum Calderianorum. Ibidem, pag. 289. facie aversâ: ubi malè *de Indemontibus* inscribitur.

ALEXAN-

ALEXANDER ACHILLINUS, *Bononienſis*

In Mundini Anatomiam Annotationes. Extant cum Johan. de Ketam Praxi, Faſciculus medicinæ inſcriptâ. Venetiis, apud Cæſarem Arrivabenum, 1522. in fol.

De Humani corporis Anatomiâ. Venetiis, apud Johan. Antonium & FF. de Sabio, 1521. in 4.

De Subjecto Medicinæ, cum Annotationibus Pamphili Montii. Venetiis, apud Hieron. Scotum, 1568. in fol. cum reliquis ejus Operibus.

ALEXANDER ALEXIUS

☽ Conſilia medica, & Epitome Pulſuum: in quibus Methodus accurata cum Praxi Theoricâ conjungitur. Patavii, apud Caſparum Crivellarium, 1627. in 4. Ibidem, 1660. in 4.

De Syrupo Roſato ſolutivo, Libellus. Patavii, apud Caſparum Crivellarium, 1630. in 8.

☉ Cratylus Morborum. Patavii, apud Frambottum, 1657. in 4. Ibidem, 1660. in 4.

ALEXANDER APHRODISEUS

De Febrium cauſis, & differentiis Opuſculum, à Georgio Valla, *Placentino*, latinitate donatum. Extat cum Symphor. Campegii Libellis de Medicinæ claris Scriptoribus, &c. Lugduni, 1506. in 8. Seorſim Baſileæ, apud Rob. Winter, 1542. in 8.

Problematum Sectiones quinque, per Georgium Vallam, *Placentinum*, in latinum translatæ. Extant cum Expoſitionibus Petri de Apono in Ariſtotelis Problemata, aliisque. Venetiis, apud Octav. Scotum, 1519. in fol. Et cum iisdem, Georgio Merulâ interprete, interjectis ſparſim Scholiis vel teſtimoniis aliorum Autorum. Pariſiis, 1520. in fol. Ibidem, interprete Theodoro Gazâ, 1524. in fol.

ALEXANDER ARNAUDUS

Jacobi Sylvii Commentaria, in Hippocratis Elementa: Iſagogen, in Hipp. & Gal. Phyſiologiæ Partem Anatomicam: De Menſibus Mulierum: & Hominis Generatione, diligentiſſimè caſtigata Typis dedit.

ALEXANDER BENEDICTUS

☉ *Floruit Anno Chriſti 1495. Imperante Maximiliano I. Medicorum Italiæ ſuâ ætate decus eximium, indefeſſo Artis Medicæ cognoſcendæ ſtudio gentes remotiſſimas luſtravit. Docuit deinde Patavii, & Venetiis quoq; diu Medicinam Practicam profeſſus eſt.*

☽ De Re Medica Opus inſigne, & apprime Medicinæ Candidatis utile, hoc ordine digeſtum: De omnium à vertice ad plantam morborum ſignis, cauſis, differentiis, judicationibus, & remediis, tam ſimplicibus, quàm compoſitis, Lib. XXX. De Medici & ægri officio Aphorismorum Lib. I. De Peſtilentiæ cauſis, præſervatione, & auxiliorum materiâ, Lib. 1. Humani corporis Anatome tractata Lib. V. Venetiis, apud Lucam Anton. Juntam 1535. in fol.

©BIUM

in fol. Basileæ, apud Henr. Petri, 1539. in 4. Ibidem, apud Eundem, 1549. in fol. & 1572. in fol.

De Medici atque Ægri officio, Libellus. Extat cum Symphoriani Campegii Libellis de Medicinæ claris Scriptoribus, &c. Lugd. 1505. in 8.

Medicinalium Observationum rara exempla cum Remb. Dodonæi Annotationibus. Extant cum Ejusdem Dodonæi Observationibus. Coloniæ, apud Maternum Cholinum, 1581. in 8. pag. 294.

☽ Anatomice, sive de Historia corporis humani Libri quinque. Adjectum est huic opusculum Georgii Vallæ, *Placentini*, ejusdem rei, sive argumenti. Basileæ, apud Eucharium, 1527. in 8. Argentorati, apud Johan. Hervagium, 1528. in 8. Parisiis, apud Henr. Stephanum, 1514. in 4. Utrique Editioni accesserunt Ejusdem Authoris Aphorismorum sive Collectionum de Medici atque Ægri Officio Liber: Item Aphorismi Damasceni: Et Hippocratis Jusjurandum; Omisso illo Opusculo Georgii Vallæ.

De Pestilenti Febre, Liber. Papiæ, apud Bernhardin. de Haraldis, 1516. in fol. Extat etiam cum Angeli Bolognini, Johan. Almenari: Dominici Massarii, aliorumque Operibus. Basileæ, apud Henr. Petri, 1538. in 8. unà cum I. Schilleri ejusdem argumenti Libello.

ALEXANDER CARERIUS, *Patavinus*

Quæstio, An metalla artis beneficio permutari possint. Patavii, apud L. P. 1579. in 4. Extat etiam cum Caroli Witestein Disceptatione de Quinta Chymicorum Essentiâ. Basileæ, apud Sebast. Henric. Petri, 1583. in 8.

⊙ ALEXANDER DEODATUS

Valetudinarium, seu Observationum, Curationum & Consiliorum Medicinalium Satura. Lugduni Batavorum, apud Johannem Elsevier, 1660. in 12. Ibidem, 1668. in 12.

ALEXANDER FONTANA, *Mutinensis*

De Morbo Gallico, Quæstiones. Extant Operis de Morbo Gallico, Tomo 1. pag. 610. Venetiis, apud Jordanum Zilettum, 1596. in fol.

⊙ ALEXANDER JATER

Practica cum Expositione M. Jacobi de Partibus. Lugduni, 1504. in 4.

ALEXANDER JUSTINIANUS, *Chio*

Johan. Bernhardi Feliciani Interpretationem in Galeni Libros IX. de Hippocratis & Platonis Decretis, ad vetustorum exemplarium Græcorum fidem accuratissimè castigavit.

ALEXANDER MASSARIAS

☽ *Natus Vincentiæ: in patria annos 25. Medicinam exercuit, & in Olympicorum Academia Anatomen & Aristotelis Meteora explicavit. Anno Christi 1578 Venetias progressus, principem in Collegio Medicorum locum ibi obtinuit, & per integrum noven-*

novennium Medicinam fecit. Tandem Patavii Medicinam Practicam profiteri cœpit 1587, ubi ſenio confectus, anno 1598 obiit. Hic ille eſt Scriptor, qui palam faſſus eſt, ſe malle cum Galeno errare, quàm Recentioribus vera ſentire.

☽ Opera Medica: quibus methodus ac ratio cognoſcendi & curandi totius humani corporis morbos, ad nativam genuinamque Hippocratis & Galeni mentem verè optimèque inſtituitur. Subjiciuntur Tractatus quatuor utiliſſimi, ſeorſim. Francofurti, apud Nicolaum Baſſæum, 1608, in 4. editi, nempe de Peſte: de Affectibus Renum & Veſicæ: de Pulſibus: & de Urinis: Conſilium pro febre Catarrhali cum totius macie: ventriculi imbecillitate, Meſenterii obſtructione, Mœſtitiâ & vigiliis: Liber Reſponſorum & Conſultationum medicinalium. Accedunt poſtremo loco Diſputationes duæ, una de Scopis mittendi ſanguinem, altera de Purgatione in principio morborum, quam excipit Additamentum Apologeticum ad priorem. Lugduni, apud Petrum Drobet, & Johan. Huguetan, 1634. in fol. Ibidem, 1654. in fol. Ibidem, apud Laurentium Aniſonium, 1671. in fol.

☽ Practica medica, ſeu Prælectiones Academicæ, continentes Methodum ac rationem cognoſcendi & curandi totius humani corporis morbos, ad nativam genuinamque Hippocratis & Galeni mentem verè optimeque inſtitutam in antiquiſſ. & celeberr. Patavino Gymnaſio habitæ; Cum Libro de Morbo Gallico: de Medicamentis Purgantibus: & de Collegiandi ſeu Conſultandi Ratione. Francofurti, apud Nicolaum Baſſæum, 1691. in 4. Hæc Editio primùm, quantum fieri potuit, ſtudio politiſſimè adornata, certisq; Libris ac Capitibus diſtincta, publicoq; Medicinæ ſtudioſorum commodo foràs data eſt à Johanne Baumanno. Tarviſii, apud Societatem Venetam, 1606. in fol. Francofurti, apud Hæredes Nicolai Baſſæi, 1608. in 4. Venetiis, 1613. 1617. & 1622, in fol. Lugduni, apud Laurent. Durand, 1616. 1622. in 4. adjectis Tractatibus quatuor: I. De Peſte. II. De Affectibus Renum & Veſicæ. III. De Pulſibus. IV. De Urinis. Et pro exemplo annexo Conſilio de Febre Catarrhali cum totius macie, meſenterii obſtructione, mœſtitiâ, & vigiliis. Venetiis, 1618. in 4.

☉ Iidem Tractatus quatuor utiliſſimi: I. De Peſte: II. De Affectibus Renum & Veſicæ: III. De Pulſibus: IV. De Urinis, ſeorſim etiam editi ſunt poſt Authoris obitum. Quibus eſt annexum pro Exemplo idem Conſilium de Febre Catarrhali cum totius Macie, Meſenterii obſtructione, Mœſtitiâ & Vigiliis. Francofurti, apud Hæredes Nicolai Baſſæi, 1608. in 4.

Prælectiones de Morbis mulierum, conceptus, & partus. Editæ in gratiam Studioſorum Medicinæ, ut quaſi Prodromum haberent omnium totius corporis humani morborum *Diagnoſes* edendæ. Lipſiæ, apud

Lindenius renovatus sive Johannis Antonidae Van der Linden De Scriptis Medicis ... - page 50 sur 1339

©BIUM

Abrah. Lambergum, 1600. in 8.

☽ Liber Reſponſorum, & Conſultationum medicinalium. In quo methodo accuratiſſimâ cum Praxi Theorica conjungitur per Conſultationes, quæ hactenus haberi potuerunt, unam & viginti, ratioque, cauſas, & morborum naturas in individuo indagandi, traditur, iisdemq; cibis ac medicamentis occurrendi modus, quantum per humanas vires aut liceat, vel per artis induſtriam fieri poſſit, quaſi intento digito demonſtratur. Venetiis, apud Triviſanum Bertolottum, 1613. in fol. Ibidem, 1618. & 1622. in fol.

Diſputationes duæ, quarum prima de Scopis mittendi ſanguinem, cùm generaliter, tum ſpecialiter in febribus: altera, de Purgatione in morborum principio. Vicentiæ, 1598. in 4. Lugduni, apud Laur. Durand, 1622. in 4. cum Additamento Apologetico ad priorem.

De Abuſu medicamentorum Veſicantium, & Theriacæ in febribus peſtilentibus, Diſputatio. Patavii, apud Paulum Mejettum, 1591. in 4.

De Abuſu medicamentorum Veſicantium, Diſputatio ſecunda apologetica ad Librum Herculis Saxoniæ de Phœnigmis. Vicentiæ, apud Georg. Græcum, 1593. in 4.

De Peſte, Libri duo. Venetiis, apud Altobellum Salicatium, 1579. in 4.

⊙ ALEXANDER MAUROCORDATUS, *Conſtantinopolitanus*

Pnevmaticum Inſtrumentum Circulandi Sanguinis, ſive de Motu & Uſu Pulmonum Diſſertatio Philoſophico-Medica. Bononiæ, 1664. in 12. Francofurti, apud Thom. Matthiam Götzium, 1665. in 12. Lipſiæ, apud Tobiam Oehrlingium, 1682. in 12.

ALEXANDER PANTIUS

Conſilium de Læſione motus digitorum, & Macie brachii ſiniſtri. Extat eo in Opere, quod Joſephus Lautenbachius collegit & edidit. Francof. apud Johan. Sartorium, 1605. in 4. pag. 326.

ALEXANDER PECCANA, *Veronenſis*

De Chondro & Alicâ Libri duo. Veronæ, apud Angelum Tamum, 1627. in 4.

ALEXANDER RIGHIUS, *Florentinus*

Hiſtoria contagioſi morbi, qui Florentiam populatus fuit anno CIↃ IↃC XXX. Florentiæ, apud Franc. Honupium, 1633. in 4.

ALEXANDER SEITZ

Declamatio in laudem Artis medicæ, cum refutatione caſtitatis votum arrogantium. Baſileæ, 1524. in 4.

Tabulæ duæ curationum morborum Stomachi, & Hepatis. Argentinæ, apud Matthiam Apiarium, 1534. in fol.

⊙ De Thermis Badenſibus ſuperioribus in Ergovia, 1576. in 4.

⊙ ALEXANDER SENENSIS

Conſilia Medica quorundam Patavinorum. Extant cum Georg. Hieronymi

ronymi Velschii Consil. Medicinal. Centuriis IV. Ulmæ, apud Christian. Balthasar. Kuenium, 1676. in 4.

ALEXANDER à SUCHTEN

⊙ Tractatus de Vera Medicinâ. Editus curâ Joachimi Morsii. Hamburgi, apud Henricum Carstens, 1621. in 8.

☽ De Secretis Antimonii Liber unus, in Latinum sermonem è Germanico translatus per M. G. Forbergium. Basileæ, apud Petrum Pernam, 1575. in 8. Londini, 1670. in 8.

⊙ ALEXANDER TORRETUS

De Auro Potabili. Lugduni & Lutetiæ, apud Johannem de Lastro, 1575. in 8.

ALEXANDER TRAJANUS PETRONIUS

Citacastellanus, Philosophus & Medicus insignis. Vixit Venetiis, A. C. circiter 1534. Justus in Chronol. Medic.

De Victu Romanorum, & de Sanitate tuendâ Libri quinque. His accessêre Libelli duo de Alvo sine medicamentis molliendâ. Romæ, apud Populum Romanum, 1581. in fol.

Propositæ, seu Aphorismi medicinales CXLIX. Venetiis, apud Bernhardinum Venetum, 1535. in 8.

De Morbo Gallico Lib. VII. Extant Tomo II. Operis de Morbo Gallico, pag. 1. Venetiis, apud Jordanum Zilettum, 1566. in fol.

ALEXANDER TRALLIANUS

☽ *Natus in Græcia, Urbe, dicta, Tralle, Anno Christi 600. vel, secundum alios 413 vel, A. C. 360; sive anno Mundi 4549. A patria nomen sortitus vocatusq. Trallianus est. Galeni erat æmulus, ejusq. dictorum sæpe parum æquus arbiter. Vixit post Oribasium & Aetium. Utriusq. enim mentionem facit. Sed ante Paulum Æginetam. Nam Paul. Ægineta multa ex Tralliano in sua Scripta transtulit. Claruit sub Arcadio & Honorio Imperatoribus.*

Libri Medicinales XII. Ex Bibliotheca Regiâ. Cum Rhazæ de Pestilentia Libello ex Syrorum lingua in Græcam translato: & Jacobi Goupyli in utrumque Castigationibus. Græcè, Lutetiæ, apud Robertum Stephanum, 1548. in fol. Græco-Latinè, interprete & emendatore Johanne Gunthero Andernaco. Basileæ, apud Henr. Petri, 1556. in 8. Adjectæ sunt per Eundem variæ exemplarium lectionis Observationes, cum Jac. Goupyli Castigationibus. Latinè, ex versione barbarâ cum expositione glossæ interlinearis Jacobi de Partibus, & Simonis Januensis in margine positæ. Lugduni, apud Franc. Fradin, 1504. in 4. Papiæ, 1520. in 8. Ex versione Albani Torini, Basileæ, apud Henr. Petri, 1553. 1541. in fol. Ex Johan. Guntheri Andernaci interpretatione. Argentinæ, apud Remig. Guidonem, 1540. in 8. apud Henr. Stephanum, 1567. in fol. cum Medicis Principibus. Lugduni, apud Anton. Vincentium, 1560. in 16. nunc demum Johannis Molinæi doctissimis Annotationibus

Lindenius renovatus sive Johannis Antonidae Van der Linden De Scriptis Medicis ... - page 52 sur 1339

tionibus illuſtrati, multisque in locis ſuo nitori reſtituti. Lugduni, apud Ant. de Harſii, 1575. in 12. & 1576. in 16.

⊙ De ſingularum Corporis Partium, ab Hominis coronide ad imum usque calcaneum, Vitiis, Ægritudinibus, Injuriis, Libri ad unguem facti V. per Albanum Torinum, recens Latinitate donati. Baſileæ, apud Henricum Petrum, 1533. in fol.

Epiſtola de Lumbricis, ex antiquiſſimo codice Vaticanæ Bibliothecæ. Extat Græcè, & Latinè reddita ab Hier. Mercuriali, cum Ejusdem Variarum Lectionum Libris. Venetiis, apud Gratioſum Perchacinum, 1570. in 8. & Ejusdem de Puerorum morbis Tractatu. Francof. apud Hæredes Andr. Wecheli, 1584. in 8.

Excerpta de Balneis. Extant pag. 481, Operis Veneti de Balneis, in fol.

De Febribus Liber. Extat Operis Veneti de Febribus pag. 45. Edit. Venet. in fol.

⊙ Opera Græc. Latin. Baſileæ, 1656. in 8.

ALEXANDER de VICENTINIS

De Calore per motum excitato, atque de Cœli influxu in ſublunaria. Veronæ, apud Bartholomæum Merlum, 1634. in 4. Huic acceſſerunt: Epiſtola, ſitne eorum, quæ ex putri, mucosâque materiâ, & eorum, quæ ex ſemine derivata fluxére, ſpecies eadem: &, de foco putridarum Febrium continuarum Apologia pro Galeno.

ALEXANDRINUS

Commentarius in Librum Galeni de Sectis. Extat Tomo 1. Operum Galeni translationis barbaræ. Venetiis, apud Octav. Scotum, 1505. in fol. regali.

ALEXIS GAUDINUS

Epiſtolæ, ſeu Diſputationes duæ ad Laur. Joubertum, de Iteranda ſæpius Phlebotomiâ. Extant cum Operibus Jouberti Tomo 11. pag. 136. edit. Francofurt. apud Hæred. Andr. Wecheli, 1599. in fol.

ALEXIUS PEDEMONTANUS

☽ De Secretis Libri ſeptem, à Joh. Jac. Weckero ex Italico in Latinum converſi, & multis bonis Secretis aucti, diligentiusque caſtigati. Acceſſit Ejusdem Weckeri operâ octavus de artificioſis Vinis Liber. Baſileæ, apud Petrum Pernam, 1563. in 8. Ibidem, apud Eundem, 1568. in 8. Ibidem, apud Ludovicum König 1613. in 8.

ALGUAZIR ALBULEIZOR

Vixit circa A. C. 1163. Juſtus in Chronol. Medic.

De Curatione Lapidis. Extat inter ſpurios Galeni Libros, & cum parvis Razis Opuſculis. Venetiis, apud Octav. Scotum, 1497. in fol.

⊙ ALHARDUS HERMANNUS CUMMENUS

Obſervatio de Hydrocephalo incipiente curato. Extat Ephemer.

mer. Acad. Natur. Cur. Germ. An. I. N. 46.

Observatio de Hydrocephalo dissecto. Ibid. Ann. Eod. N. 47.

de Apoplexia lethali ex scabie retropulsâ. Ibid. Ann. Eod. N. 58.

de Dolore Mensenterii tremulo in paralysin manuum desinente. Ibid. Ann. Eod. N. 59.

de Paralysi pedum ex longiore in frigida morâ. Ibid. An. Eod. N. 84.

de Epilepsia hypochondriacâ curatâ. Ibid. An. Eod. N. 85.

de Epilepsia ex retentis mensib. Venere & puerperio sanatâ. Ibid. Ann. Eod. N. 86.

de raro circa Visum symptomate. Ibid. Ann. Eod. N. 92.

de Visu duplicato. Ibid. Ann. Eod. N. 93.

de Puris sputo menstruo sine phthisi. Ibid. Ann. Eod. N. 94.

de Vomitu sanguinis menstruo. Ibid. Ann. Eod. N. 95.

de Hæmorrhagia menstruâ per talum in gravida. Ibid. Ann. Eod. N. 96.

de Ossiculo pruni germinante â rustico excreto. Ibid. Ann. III. N. 109.

de Testibus in viro coalitis. Ibid. Ann. Eod. N. 110.

de Macie cum tussi â materia quadam peregrinâ pulmones obsidente. Ibid. Ann. Eod. N. 111.

de Abscessu Ossium. Ibid. Ann. Eod. N. 112.

Observatio de Arteriis spermaticis deficientibus. Ibid. Ann. Eod. N. 113.

de Menstruis Serotinis: Item ante statum Naturæ ordinem fluentibus. Ibid. Ann. Eod. N. 114.

de Fluore Muliebri croceo. Ibid. Ann. Eod. N. 115.

ex Anatome fœminæ dysentericæ. Ibid. Ann. Eod. N. 116.

de Secundinæ frustulo ultra mensem in utero retento excreto. Ibid. Ann. Eod. N. 117.

de Variis in Anatome viri notabilibus. Ibid. Ann. Eod. N. 118.

ex Anatome Phthisicæ. Ibid. Ann. Eod. N. 119.

de Stercoris suilli vi antifebrili. Ibid. Ann. Eod. N. 120.

ex Anatome Hydropicæ. Ibid. Ann. Eod. N. 130.

de noxa â Vapore plumbi. Ibid. Ann. Eod. N. 131.

de Parturiente sine aquis. Ibid. Ann. Eod. N. 132.

de Hepate Bovis nyctalopes curante. Ibid. Ann. Eod. N. 133.

de Palpitatione Cordis ex nimio Cinamomi usu. Ibid. Ann. Eod. N. 134.

de Ossis Coccygis luxatione. Ibid. Ann. Eod. N. 135.

de Singulari ani exulceratione. Ibid. Ann. Eod. N 181.

de Fulmine Tactæ curatione. Ibid. Ann. Eod. N. 182.

Lindenius renovatus sive Johannis Antonidae Van der Linden De Scriptis Medicis ... - page 54 sur 1339

©BIUM

Observatio de Diabete brevi curatâ. Ibid. Ann. Eod. N. 183.
de Singulari Hemicraniæ solutione. Ibid. Ann. Eod. N. 184.
de Agrypniis diuturnioribus. Ibid. Ann. Eod. N. 185.
ex Anatome Ascitici. Ibid. An. Eod. N. 186.

⊙ ALITHOPHILUS

Observationes Extemporaneæ ad Erecta à Carolo Drelincurtio Libitinæ, nec non famæ suæ, Trophæa. Amstelodami, apud Petrum Gavium, in 12. sine expresione anni, quo typis exscriptus est.

ALOYSIUS ALBERTUS, *Patavinus*

De Nutritione, Augmento, & Generatione, Disputationes. In quibus Aristoteles defenditur adversus Galenum. Venetiis, apud Variscos, 1627. in 4.

ALOYSIUS ANGUILLARA

De Simplicibus Liber primus, cum Notis Caspari Bauhini. Basileæ, apud Henric. Petri, 1593. in 8.

ALOYSIUS BELLACATUS

☉ *Natus Patavii Anno Christi 1501. Ex continuâ Praxi Medicâ, quam in patriâ per plurimos annos felicissimè fecit, ingentes opes reliquit. Obiit ibidem anno 1575. ætatis suæ 74.*

Consultationes aliquot pro variis affectibus. Extant in Opere Consiliorum Joh. Bapt Montani à Joh. Gratone edito. Basileæ apud Petrum Pernam, 1583. in fol. Aliæ præterea extant cum Victoris Trincavellii Consiliorum Opere. Vid. Victor Trincavell.

⊙ Lectiones Med. Practicæ. Extant cum Georg. Hieronym. Velschii Exotic. Curat. & Observat. Medicinal. Chiliad. Ulmæ, apud Christian. Balthasar. Kuenium, 1676. in 4.

ALOYSIUS CORNARUS

De Vita Sobriâ. Patavii, apud Gratiosum Perchachinum, 1561. in 8.

ALOYSIUS LOBERA, *Abulanus*

De Morbo Gallico Tractatus, ex Libro Aulicarum quatuor ægritudinum exutus, atque ex Hispano accuratissimè Latinus factus. Extat Tomo 1. Operis de Morbo Gallico, pag. 321. Venetiis, apud Jordanum Zilettum, 1566. in fol.

ALOYSIUS LUISINUS, *Utinensis*

De compescendis Animi affectibus, per Moralem Philosophiam, & Medendi artem, in tres Libros divisus. Basileæ, apud Petrum Pernam, 1562. in 8.

Aphorismi Hippocratis Hexametro carmine conscripti. Venetiis, apud Juntas, 1552. in 8.

Quæstiones de Balneis. Extant Opere de Balneis, pag. 200. facie aversâ, Edit. Venet. in fol.

ALOYSIUS MUNDELLA

Brixianus, Medicus in Italia doctissimus. Floruit Anno Christi 1538. Justus in Chronol. Medic.

Theatrum Galeni, hoc est, universæ

verſæ Medicinæ, à Galeno diffusè ſparſimque traditæ Promptuarium. Quo vel Indicis loco in omnes Galeni Libros, vel Locorum communium inſtar in re medica Lector utetur. Baſileæ, apud Euſeb. Epiſcopium, 1568. in reg. fol. Coloniæ, apud Johan. Gymnicum 1587. in fol.

Dialogi Medicinales decem: in quibus multa & varia tum artis Theoremata: tum hiſtoriæ & experimenta doctiſſimè explicantur. Tiguri, apud Eroſchoverum, 1551. in 4.

☽ Epiſtolæ Medicinales, variarum Quæſtionum, & locorum inſuper Galeni difficilium expoſitionem continentes, omnibus, qui veram artem exercere volunt, apprimè utiles. Ejusdem Annotationes in Antonii Muſæ Braſavolæ ſimplicium medicamentorum Examen. Baſileæ, apud Mich. Iſingrinium, 1538. in 8. Ibidem, apud Eundem, 1543. in 4.

Epiſtola ad Joſephum Valdanium, quâ tractatur Quæſtio, utrum in Lienis affectibus ſecanda ſit vena, quæ eſt ad annularem digitum ſiniſtræ manus. Patavii, apud Petrum Anton. Alciatum, 1567. in 8.

ALOYSIUS TOREUS

De Febris Epidemicæ & novæ, quæ Latinè Punctícularis, vulgò Tavardillo & Pintas dicitur, naturâ, cognitione & medelâ, ad eos, qui introducuntur. Burgis, apud Phil. Tantam, 1574. in 8.

De natura & curatione Febris punctícularis. Valentiæ, 1591. in 8.

ALOYSIUS TRISSINUS

☽ *Natus Vicentiæ, Patre Morando. Anno ætatis ſuæ 20. Philoſophiam Ferrariæ magnâ Auditorum frequentiâ publicè profiteri cœpit. Sed præproperâ morte ſublatus eſt, anno nempe ætatis ſuæ 25. Claruit circa annum 1543 ſecundum Wolfg. Juſtum in Chronolog. Medicor. vel ſecundum alios, 1590.*

Problematum Medicinalium Libri ſex, ex Galeni ſententiâ. Baſileæ, apud Mich. Iſingrinium, 1547. in 8. Ib. apud Jac. Parcum, 1548. in 8. Patavii, apud Franc. Bolzetam, 1629. in 8.

ALOYSIUS VARESIUS

Conſilia medica. Extant eo in Opere, quod Joſephus Lautenbachius collegit & edidit. Francof. apud Johan. Sartorium, 1605. in 4.

ALPHONSUS, *Regis Caſtellæ*

Liber Philoſophiæ occultioris, præcipuè metallorum, profundiſſimus. Extat Volumine quinto Theatri Chemici, editi Argentorati, apud Laz. Zetznerum, 1622. in 8.

ALPHONSUS BAROCCIUS, *Ferrarienſis*

Lectionum de Febribus Liber primus, qui eſt de Febre generatim. Nunc primùm operâ Johannis Libioli, *Ferrarienſis*, exceptus, ac editus. Ferrariæ, apud Victorium Baldinum, 1606. in fol.

In primam Magni Hippocratis Aphoriſmorum Sectionem dilucidiſſimæ Lectiones, eodem prorſus ordine;

©BIUM

ne habitæ, quo PUNCTA à LAUREANDIS in Doctorum conſeſſu paſſim explicari ſolent. Ferrariæ, apud Bened. Mammarellum, 1593, in 4.

ALPHONSUS BERTOCIUS, *Fanenſis*

☽ Methodus Curativa generalis & compendiaria: ex Hipp. Gal. Avic. & Montani Placitis, in Medicinæ ſtudioſorum gratiam deſcripta. Lugduni, apud Gabr. Coterium, 1558, in 16: apud Jac. Fabrum, in 8. Huic edit. adjecta eſt Jac. à Partibus Summula Alphabetica morborum ac remediorum ex Libris Meſuæ excerpta. Ibidem, apud Ant. Candidum, 1588, in 8. Francof. apud Johan. Saurium, 1608, in 8. Acceſſerunt Ideæ doctrinæ Hippocraticæ: I. De generatione Pituitæ: II. De Melancholico humore: III. De Coctione, & præparatione humorum: IV. De Victus ratione, Autore Johan. Bapt. Montano. Et ibidem, apud Johan. Carol. Unckelium, 1621. in 8. cum iisdem Tractatibus. Extat præterea etiam cum Rudolphi Goclenii Tractatu Phyſico-Medico de Sanorum Diætâ, quem Vid. ſuo loco.

ALPHONSUS à CARRANZA, *Hiſpanus*

Tractatus novus & accuratiſſimus de Partu naturali, & legitimo: ubi Controverſiæ Juridicæ, Philologicæ, Philoſophicæ, Medicæ diſcutiuntur, ad Fori uſum & Praxin: de Partus conceptione, & formatione: de Fœtu in utero: de Poſthumis: de Conditione partus, Expoſitione, Suppoſitione, Ventre exſecto: Tempore partus vario (ubi & de Anni computatione prolixe agitur) Abortivo, Monſtroſo, Numeroſo partu, Superfœtatione, Generatione Succubi. Cui propter argumenti ſimilitudinem additæ ſunt Exercitationes Caroli Hannibalis Fabroti Anteceſſoris Aquis-Sextienſis, de Tempore humani partus, & de Numero puerperii. Sumptibus Joh. de Tournes, & Jacobi de la Pierre, 1629, in 4.

⊙ ALPHONSUS CICCARELLUS

De Tuberibus. Et de Clitumno Fluvio. Patavii, 1564, in 8.

ALPHONSUS DACA, *Hiſpanus*

De ratione cognoſcendi cauſas, & ſigna tam in proſpera, quàm adverſa valetudine Urinarum, deque earum necis indiciis, & prænunciationibus, Libri tres. Nonnulla etiam de Febribus, & Diebus decretoriis. Hiſpali, apud Alphonſum de la Barera, 1577. in 4.

ALPHONSUS FERRUS

Neapolitanus, Pauli III. Pontificis Chirurgus primarius. Floruit A. C. 1639. Juſtus in Chronol. Medic.

☽ De Sclopetorum, ſive Archibuſorum vulneribus Lib. tres. Corollarium de ſclopeti, ac ſimilium tormentorum pulvere. De Caruncula, ſive Callo, quæ cervici veſicæ innaſcuntur, Opusculum. Lugduni, apud Matth. Bonhomme, 1559, in 4. Antverpiæ,

verpiæ, apud Arnoldum Coninx, 1583, in 4. cum aliis. Tiguri, apud Geſneros, 1555, in fol. cum Chirurgiæ Scriptoribus. Extat etiam cum Leonhardi Botalli Tractatu de Curandis Vulneribus Sclopetorum, quem vide ſuo loco: Item cum Johannis Franciſci Rotæ Libro de Tormentariorum Vulnerum naturâ ac curatione, quem confer ſuo loco.

De Morbo Gallico: Ligni Sancti naturâ, uſuque multiplici, Libri quatuor. Extant Tomo I. pag. 347 Operis de Morbo Gallico. Venetiis, apud Jord. Zilettum, 1566, in fol.

☽ De Ligni Sancti multiplici medicinâ, & Vini exhibitione, Libri quatuor. Baſileæ, 1538. in 8, Pariſiis, 1542, in 12.

ALPHONSUS GOMEZ, *de la Parra*

Polyanthæa Medicis ſpecioſa, Chirurgis mirifica, Myropolis valdè utilis & neceſſaria, in quinque partes diviſa. Matriti, apud Johan. Soncaletz, 1625, in 4.

ALPHONSUS GOMEZIUS, *Hiſpalenſis*

De Tumorum Præparatione. Hiſpali, 1546, in 12.

ALPHONSUS à JUBERA

Reformatio omnium medicamentorum, quæ in Pharmacopoliis uſui eſſe ſolent. Valleſoleti, apud Did. Ferdinand. 1578, in 8.

⊙ ALPHONSUS KHONN

Pauli Zachiæ de Affectionibus Hypochondriacis Libros tres Italico idiomate primùm ab Authore conſcriptos in Latinum Sermonem transtulit. Auguſtæ Vindelicorum, apud Viduam Johann. Görlini, 1671, in 8.

Obſervatio de Capite fœtûs ſeptem annis in utero retento. Extat Ephemer. Acad. Nat. Curioſ. Germ. Ann. VI. & VII. N. 222.

de Mola portentosâ. Ibid. Ann. IX. & X. N. 22.

de Partu monſtroſo mirandâ imaginationis vi oborto. Ibid. Ann. eod. N. 23.

de Urinæ incontinentiâ à caſu ab alto. Ibid. Ann. IX. & X. N. 101.

ALPHONSUS LOPUS

Hippocratis Prognoſticon cum brevibus Annotationibus. Matriti, 1596, in 4.

ALPHONSUS LUPEUS, *Cureleanus*

Annotationes in omnia Galeni Opera. Cæſar-auguſtæ, 1562, in fol. Ibidem 1565, in fol. Matriti, 1582, in 4.

Catalogus Auctorum, qui poſt Galeni ævum & Hippocrati & Galeno contradixerunt. Valentiæ, 1589, in 12.

De Morbo poſtulato, Liber. Valentiæ, 1581. in 4. Cæſar-auguſtæ, apud Michaelem à Hueſſa, 1584. in 4.

Enchiridium ſeu Methodus Medicinæ. Cæſar-auguſtæ, 1549, in 12. Valentiæ, 1581, in 16.

Naturæ Querimonia. Cæſar-auguſtæ, 1564, in 8. Ibidem 1565. in 8.

Lindenius renovatus sive Johannis Antonidae Van der Linden De Scriptis Medicis ... - page 58 sur 1339

©BIUM

De Natura Venæ. Ibidem, 1573, in 8.

De Febre malignâ, & placitis Galeni. Cæsar-augustæ, 1574, in 8.

De Arte curativa Erasmi Stellæ. Ibidem, 1552, in 12.

ALPHONSUS MORESCOTTUS

Compendium Medicinæ totius; in quo de Complexionum arcanis indiciis, morborum præcipuorum causis, prognosticis, & signis, deque FabricaReceptorum, breviter tractatur. Additis formulis remediorum Petri Gofræi. Francof, apud Christ. Corvinum, 1583, in 12. Ibidem, apud Eundem, 1588, in 12. Herbornæ, Nassoviorum, 1604, in 12.

ALPHONSUS RODERICUS GVEVARA

De Re Anatomicâ, Liber. Conimbricæ, ex offic. Academiæ, 1592, in 4.

ALPHONSUS de SANTACRUCE

☽ Dignotio, & cura affectuum melancholicorum. Extat cum Antonii Ponce Santacruz Opusculis Medicis & Philosophicis. Matriti, apud Thomam Juntam, 1622. in fol.

ALSAHARAVIUS

☉ *Natus de Tarab in Turcomanniâ. Philosophiæ & Medicinæ studiis imbutus, in Urbe Baghdad, eadem summâ cum laude professus est. Hinc in Harran Mesopotamiæ Urbem se recepit, ubi Aristotelis Librum de Auditu inveniens, quadragies perlegit, & eidem Libro superscripsit: vellem iterum legere. Tandem Damascum profectus, obiit anno ab Hegyra 339.*

☽ Liber Theoricæ, nec non Practicæ, jam summâ diligentiâ & curâ depromptus in lucem per Sigismundum Grimmium. Augustæ Vindel. 1519, in fol.

☉ ALTUS

Mutus Liber, in quo tamen tota Philosophia Hermetica Figuris Hieroglyphicis depingitur. Rupellæ, 1677, in fol.

ALVARUS NONNIUS, *Hispanus*

Annotationes ad Lib. duos Francisci Arcæi de Rectâ curandorum Vulnerum ratione. Antverpiæ, apud Christoph. Plantinum, 1574, in 8.

AMANDUS POLANUS, *à Polansdorff*

Epistolæ binæ medicæ, quarum alterâ quæritur, liceatne Chirurgo salvâ conscientiâ fœtum educere viventem è matre, ut hanc servet. Extant cum Guil. Fabr. Hildani Cent. 1. Epistol. Oppenheimi, apud Johan. Theod. de Bry, 1619, in 4. pag. 265. 270.

AMATUS LUSITANUS

☽ *Claruit Anno Christi 1550. Primùm Ferrariæ Medicinam professus est. Hinc à Rhacusino Senatu magnis conditionibus evocatus. Rex Poloniæ ingenti præmio eum invitavit, sed ire recusavit. In suis Curationibus Medicis plura conficta, quàm scripsisse à Cratone putatur. Hic Amatus Lusitanus & Johannes Rodericus Castelli Albi unus idemq; Author esse dicitur.*

☽ Cura-

Lindenius renovatus sive Johannis Antonidae Van der Linden De Scriptis Medicis ... - page 59 sur 1339

☽ Curationum Medicinalium Centuriæ ſeptem, variâ multiplicique rerum cognitione refertæ. Quibus præmiſſa eſt Commentatio de Introitu Medici ad Ægrotantem: De Criſi, & Diebus Decretoriis. Barcinonæ, 1628, in fol. Burdigalæ, apud Gilbertum Vernoy, 1620, in 4. Venetiis, apud Conſtantinum, 1557, in 8. & apud Vincentium Valgriſium, 1566, in 8. Lugduni, apud Gulielmum Rovillium, 1560, in 12. Ibidem, apud Eundem, 1580, in 12. Francofurti, 1646, in fol. Ex his ſeorſim edita eſt

☽ Centuria prima. Cui eadem Commentatio de Introitu ad Ægrotantem, & Criſeωn Tractatio præmiſſa eſt. Florentiæ, apud Torrentinum, 1551, in 8. Venetiis, 1654. in 12. &

☽ Centuria ſecunda. Quæ methodum & canonem propinandi decoctum radicis Chinarum locupletiùs deſcribebat. Venetiis, apud Valgriſium, 1552, in 12.

⊙ Seorſim etiam edita ſunt Curationum Medicinalium Centuriæ II. priores ſimul conjunctæ; ubi primæ præmittitur Commentatio de Introitu Medici ad Ægrotantem: de Criſi & Diebus Decretoriis; in ſecunda verò inter alia Methodus & Canon propinandi Decoctum Radicis Chinarum, Julio III. Pontif. Maximo compoſitus, uberiùs deſcribitur, quàm in prima habetur Centuria. Lugduni, apud Gulielmum Rovillium, 1580, in 12.

⊙ Seorſim itidem editæ ſunt Curationum Medicinalium Centuriæ duæ, Tertia & Quarta. Ibidem, apud Eundem, anno & formâ iisdem.

⊙ Seorſim rurſus aliæ duæ Centuriæ editæ ſunt, Quinta nempe & Sexta; in quarum ultimâ Curatione continetur Colloquium eruditiſſimum; in quo doctiſſimè diſputatur & agitur de Curandis Capitis Vulneribus. Ibidem, apud Eundem, anno & formâ iisdem.

⊙ Tandem etiam ſeorſim edita eſt Curationum Medicinalium Centuria ſeptima, Theſſaloniæ Curationes habitas continens, variâ multipliciq; doctrinâ referta. Ibidem, apud Eundem, anno & formâ iisdem.

De Morbo Gallico, & Gallicâ Scabie, Epiſtolæ duæ, ex Centuria prima Medicinalium Curationum excerptæ. Nec non de Methodo propinandi Chinæ ex Centuria ſecunda excerpta. Extant Tom. 1. pag. 560, Operis de Morbo Gallico. Venetiis, apud Jord. Zilettum, 1566, in fol.

☽ In Dioſcoridis Anazarbæi de Medica materia Libros quinque Enarrationes eruditiſſimæ. Quibus etiam tum Simplicium medicamentorum Nomenclaturæ Græcæ, Latinæ, Italicæ, Hiſpanicæ, Germanicæ, & Gallicæ proponuntur: tum errores aliorum omnium, qui ad hanc usque diem de hac materia ſcripſerunt, improbantur. Venetiis, apud Jordanum Zilettum, 1577, in 4: apud Valgriſium, 1553, in 8. Argentinæ, apud Rihelium, 1554. 1565, in 4. Lugduni, apud viduam Balthas. Arnoleti, 1558, in 8: apud Matth. Bonhomme, 1558,

Lindenius renovatus sive Johannis Antonidae Van der Linden De Scriptis Medicis ... - page 60 sur 1339

©BIUM

in 8. Cui editioni accesſere inſuper Roberti Conſtantini Annotationes, & ſimplicium picturæ ex Fuchſio, & Dalechampio mutuatæ.

☽ Exegemata in priores duos Dioſcoridis de Medica materiâ Libros, nomine Johan. Roderici Caſtelli Albi, quo nomine primùm ipſe Amatus Luſitanus ſe nominavit, editi fuerunt. Antverpiæ, apud Viduam Martini Cæſaris, 1536, in 4.

AMBROSIUS FLORIDUS, *Patavinus*

Tractatus de annis climactericis ac diebus criticis, dialogiſtico contextus ſermone. In quo mira doctrina ex fontibus Aſtrologorum excerpta & Philoſophorum panditur, quo pacto totius vitæ humanæ curſus per ſeptenarium annorum numerum regulatus, ſecundum varias planetarum conjunctiones, in diverſis temporibus agitetur & torqueatur. Patavii, apud Matthæum de Meniis, 1612, in 4.

AMBROSIUS LEO

☉ *Natus Nolæ, celebri Campaniæ urbe. Vir Latinè Græcèq; doctiſſimus, nec non Medicus & Philoſophus inſignis. Claruit Anno Chriſti 1517.*

Opus Quæſtionum: tum aliis pleriſque in rebus, cùm verò maximè in Philoſophia, & Medicina. Venetiis, 1523, in 4.

Interpretio Græca Lib. VII. de Urinis Actuarii Johannis. Venetiis, apud Laur. Vitalem, 1519. in 4. Baſileæ, apud Andr. Cratandrum, 1529. in 8.

☉ Caſtigationes adverſus Averroëm: Cum Ejusdem Archetypo. Venetiis, 1532, in fol.

AMBROSIUS NONNIUS, *Luſitanus*

Commentaria in tres Libros Aphoriſmorum Hippocratis. Conimbricæ, ex offic. Academiæ, 1600, in fol.

AMBROSIUS PARÆUS

Opera, à Jac Guillemeau elimata, novis Iconibus elegantiſſimis illuſtrata, & latinitate donata. Pariſiis, apud Jacob. Dupuys, 1582, in fol. Francof. apud Jac. Fiſcherum, 1612, in fol. apud Feirabendium, cum novis Iconibus, 1593, in fol.

Sunt autem his Operibus contenta,

Introductio, ſeu via ad Chirurgiam compendiaria:

Lib. I. De Animantibus, & Hominis præſtantiâ:

II. De Humani corporis Anatome:

III. De partibus Vitalibus in Thorace contentis:

IV. De Partibus Animalibus in Capite poſitis:

V. De Muſculis, & Oſſibus, aliisque corporis extremis partibus:

VI. De Tumoribus contra naturam in genere:

VII. De Tumoribus contra naturam particularibus:

VIII. De Vulneribus in genere:

IX. De recentibus, & cruentis ſingularum partium vulneribus:

X. De Vulneribus Sclopo, aliisque igniariis machinis, & telorum omni genere illiſis:

XI. De

XI. De Contaſionibus, & Gangræ-
nis:
XII. De Ulceribus, Fiſtulis, & Hæ-
morrhoidibus:
XIII. De Faſciis:
XIV. De Fracturis:
XV. De Luxationibus:
XVI. De plerisque partium præter
naturam affectionibus,
quarum curatio manu fe-
rè perficitur:
XVII. De Arthritide:
XVIII. De Lue venerea, & his, quæ
per eam contingunt, ſym-
ptomatis:
XIX. De Infantium Variolis, ſeu
Morbillis, Ecchymatibus
nempe & Exanthemati-
bus: Itemque de Vermi-
bus, & Elephantiaſi:
XX. De Venenis, deque rabioſo-
rum canum, & Venenato-
rum animantium morſu ac
puncturis:
XXI. De Peſte:
XXII. De Eorum, quæ ſeu Natu-
râ, ſeu ex Eventu deſunt,
reparandorum artibus:
XXIII. De Hominis generatione:
XXIV. De Monſtris, & Prodigiis:
XXV. De ſimplicium medicamen-
torum facultatibus, unâq;
de eorum compoſitione,
& uſu:
XXVI. De Deſtillationibus:
Tractatus de Renunciationibus: &
Cadaverum Embammatis:

AMBROSIUS RHODIUS

⊙ *Natus Kembergæ, municipio in Saxonia, Wittenbergæ vicino, Anno Chriſti 1577, Patre itidem Ambroſio, illius Civitatis Conſule: Tych. Brahei & Johann. Kepleri in ſtudiis Mathematicis diſcipulus. Circa annum 1609 Mathemata Wittebergæ publicè docere juſſus eſt: creatus etiam in eadem Univerſitate Medicinæ Doctor proximè ſequente anno, nempe 1610. Obiit ibidem apoplexiâ forti Anno Chriſti 1633, ætatis ſuæ 56.*

Diſputationes ſupra Ideam medicinæ Philoſophicæ Petri Severini, *Dani:* Quibus loca illius Libri obſcura & difficilia illuſtrantur, Adverſarii refutantur, & multi Diſcurſus ex intimis Naturæ adytis deprompti moventur. Haffniæ, apud Salom. Sartorium, 1643, in 4.

ANASTASIUS

☽ De ratione victus ſalutaris poſt inciſam venam, & emiſſum ſanguinem, ad Armatum Epigramma. Extat cum Schola Salernitana Johannis de Mediolano, ubi vide ſuo titulo.

ANATOLIUS

De Re ruſtica Fragmenta aliquot. Extant in Γεωπονικῶν, ſeu de Re ruſtica ſelectorum Lib. XX, Græcis. Conſtantino quidem Cæſari nuncupatis, & Johan. Alex. Braſſicani operâ in lucem editis. Baſileæ, apud Robertum Winter, 1539, in 8; Latinis autem, Jano Cornario interprete. Baſileæ, apud Frobenium, 1540, in 8.

De Mulomedicina Capita aliquot. Extant in iisdem de Re ruſtica Li-

Lindenius renovatus sive Johannis Antonidae Van der Linden De Scriptis Medicis ... - page 62 sur 1339

©BIUM

bris, Lib. XVI. & ſeqq. & inter Veterinariæ Medicinæ Scriptores, qui editi ſunt Græcè quidem Baſileæ, apud Johan. Valderum, 1537, in 4. Latinè autem ex interpretatione Johan. Ruellii. Baſileæ, apud Sim. Colinæum, 1530, in fol.

⊙ ANCHISES ab ANDLA

Epiſtola de Natura & Viribus Menthæ. Extat cum DD. Virorum Epiſtolis & Reſponſis tum Medicis, tum Philoſophicis. Roterodami, apud Rudolphum à Nuyſel, 1665, in 8.

ANDREAS ALCASAR, *Guadalaxarenſis*

(Rod. à Caſtro Med. polit. p. 68. dicitur *Andreas Valoacer.*)

Chirurgiæ Libri ſex. In quibus multa Antiquorum, & Recentiorum ſubobſcura loca hactenus non declarata interpretantur. Salmanticæ, apud Dominicum à Portonariis, 1575, in fol.

De Vulneribus Capitis Liber. Salmanticæ, 1582, in fol.

ANDREAS ALPAGO, *Bellunenſis*

Armegandi Blaſii Verſionem Canticorum Avicennæ caſtigavit. Venetiis, apud Juntas, 1555, in fol.

Joh. Serapionis Practicam, dictam Breviarium, interpretatus eſt.

⊙ Avicennæ Tractatum de Syrupo Acetoſo ex Arabico in Latinum Sermonem tranſtulit. Venetiis, apud Juntas, 1544, & 1555, in fol. Baſileæ, apud Johannem Hervagium, 1556. in fol.

⊙ Embitaris Tractatum de Limonibus Latinitate donavit. Pariſiis, apud Bindanum, 1602, in 4.

ANDREAS ANTONIUS, *de Caſtro*

De Febrium curatione Libri tres. Villavizoſæ Luſitaniæ, 1636, in fol.

De Simplicium medicamentorum Facultatibus. Ibidem.

ANDREAS ARGOLUS, *à Tagliacozzo D. Marci*

☽ De Diebus Criticis, & de Ægrorum decubitu, Libri duo. Patavii, apud Paul. Frambottum, 1639, in 4. Ibidem, 1652, in 4.

ANDREAS AURIFABER, *Vratislavienſis*

Succini Hiſtoria. Regiomonti, 1557, in 8.

Annotationes in Phœmonis Philoſophi Libellum de Cura Canum. Wittenbergæ, apud Johannem Lufft, 1545, in 8.

ANDREAS BACCIUS, *Elpidianus*

De Thermis Libri ſeptem. Opus locupletiſſimum, non ſolùm Medicis neceſſarium; verùm etiam ſtudioſis variarum rerum naturæ perutile. In quo agitur de univerſa aquarum naturâ, deque earum differentiis omnibus, ac miſtionibus cum terris, cum ignibus, cum metallis: De terreſtris Ignis naturâ, nova Tractatio: De fontibus, fluminibus, lacubus, de balneis totius orbis, & de Methodo medendi per balnea: deque lavationum ſimul atque exercitationum

citationum institutis in admirandis Romanorum thermis. Venetiis, apud Vincentium Valgrisium, 1571, & 1588, in fol. In hac recentiori omissæ sunt figuræ. Romæ, apud Jacobum Mascardum, 1622, in fol.

De Balneis oppidi Bergomatis Transcheri. seorsim cum consimilis argumenti Libris. Bergomi, 1583, in 4.

De naturali Vinorum historia: de vinis Italiæ: & de conviviis Antiquorum, Libri VII. Accessit de Factitiis, ac Cerevisiis, deque Rheni, Galliæ, Hispaniæ, & de totius Europæ Vinis, & de omni Vinorum usu, compendiaria Tractatio Romæ, apud Nicolaum Mutium, 1596, in fol. Francof. apud Nicol. Steinium, 1607, in fol. Romæ, apud Eundem, 1598.

De Gemmis ac Lapidibus pretiosis, eorumque viribus, & usu, Tractatus, Italicâ linguâ conscriptus: nunc verò non solùm in Latinum sermonem conversus; verùm etiam utilissimis annotationibus & observationibus auctior redditus à Wolfgango Gabelchovero. Cui accessit Disputatio, de generatione auri in locis subterraneis, illiusque temperamento. Francofurti, apud Matthiam Beckerum, 1603. in 8. Ibid. apud Johan. Davidem Zunnerum, 1643, in 8.

☽ De Monocerote, seu Unicornu, ejusq; admirandis viribus & usu Tractatus Italicâ linguâ conscriptus, & primùm ab Andrea Marino in Latinam Linguam conversus, editusq; Venetiis 1566, in 4; postea verò etiam à Wolffgango Gabelchovero Latinè redditus. Stutgardiæ, apud Marcum Fürsterum, 1598, in 8.

☽ De Magna Bestia, ab Antiquis Alce, Germanis Elend, vocato, ejusq; Ungulæ, pro Epilepsia & consimilibus morbis abigendis, viribus & usu, Libellus, itidem Italicè primùm conscriptus & ab eodem Wolffgango Gabelchovero in Latinam Linguam conversus. Extat cum Ejusdem Authoris Tractatu de Monocerote. Stutgardiæ, apud Eundem, anno, & formâ iisdem.

De Venenis, & Antidotis περιγράμματα, seu communia præcepta ad humanam vitam tuendam saluberrima. In quibus definitiva Methodus Venenorum proponitur per genera, ac differentias suas, partes, & passiones; præservandi modum, & communia ad eorum Curationem Antidota complectens: De Canis rabiosi morsu, & ejus curatione. Romæ, apud Vincent. Accoltum, 1586, in 4.

Tabula Simplicium medicamentorum. Romæ, apud Josephum de Angelis, 1577, in 4.

Epistola ad Marcum Oddum de dignitate Theriacæ: Et altera ad Antonium Portum: Quænam ratio sit Viperinæ carnis in Theriaca. Utraque extat cum Opere Marci Oddi de Componendis medicamentis, & aliorum dijudicandis. Patavii, apud Paulum Mejettum, 1583, in 4.

⊙ ANDREAS BASTELLUS Speculum Medici. Madriti, 1599, in 4.

AN.

©BIUM

ANDREAS BELLUNENSIS

Armegandi Blasii Versionem Averrois Colliget Lib. VII: Canticorum Avicennæ, & Tractatus de Theriaca castigavit. Extat X. Volum. Operum Averrois. Venetiis, apud Juntas, 1552, in fol.

ANDREAS BERTHOLDUS, *Oschacensis*

Terræ sigillatæ, nuper in Germania repertæ, vires atque virtutes admirandæ, ejusque administrandæ, ac usurpandæ ratio. Misniæ, apud Christoph. Rab, 1583, in 4.

ANDREAS de BLAVEN

Epistola ad Petr. Andr. Matthiolum, de multiplici auri potabilis parandi ratione. Extat Lib. IV. Epistolarum Matthioli, pag. 514. in 8.

ANDREAS BRENTZIUS, *Patavinus*

Commentarii in Hippocrat. de Insomniis. Venetiis, apud Octav. Scotum, 1497, in fol.

Ejusdem Hippocr. De Natura Hominis Expositio Latina.

☽ Farrago Philosophorum: hoc est, Varii modi, Processus, & Sententiæ Philosophorum, perveniendi ad Lapidem Philosophicum seu Benedictum. In usum & gratiam Artis Chymicæ studiosorum foras data. Continentur autem hoc Libro Processus Alberti Magni: Raymundi Lullii: Gebri Arabis: & Paracelsi. Sine loco impressionis, 1606, in 8. Extat etiam cum Volumine Quarto Theatri Chymici sub hoc titulo: Variarum Philosophorum Sententiarum perveniendi ad Lapidem benedictum Collectanea. Argentorati, apud Lazarum Zetznerum, 1613, in 8.

ANDREAS CÆSALPINUS

☉ *Natus est Areti in Ital. In Academia Pisana diu Medicinam professus: Fuit Archiater Pontificis Rom. Clementis VIII. & Peripateticus præstantissimus. Obiit Romæ 1603.*

☽ Κάτοπτρον, sive speculum artis medicæ Hippocraticum: spectandos, dignoscendos, curandosque exhibens universos, tum universales, tum particulares totius corporis humani morbos; in quo multa visuntur, quæ à præclarissimis quibusque Medicis intacta prorsus relicta erant arcana. Francof. apud Lazarum Zetznerum, 1605, in 8. Venetiis, apud Societatem Venetam, 1606, in 4. Tarvisii, apud Robert. Mejett Venetiis, apud Societat. 1606, in 8. Tarvisii, 1666, in 8. Argentorati, apud Georg. Andr. Dolhopfium & Joh. Eberhard. Zetznerum, 1670, in 8.

De Plantis, Lib. XVI. Florentiæ, apud Georg. Marescottum, 1583, in 4.

Appendix ad Libros de Plantis. Romæ, 1603, in 4.

De Metallicis, Lib. tres. Noribergæ, apud Conr. Agricolam, 1602, in 4.

Quæstionum medicarum Lib. duo. De Medicamentorum facultatibus Lib. duo. Extant cum Quæstionibus Peri-

Peripateticis, & Peripateticâ Dæmonum Inveſtigatione. Venetiis, apud Juntas, 1593, in 4.

ANDREAS CAMUTIUS

Excuſio brevis præcipui morbi, nempe Cordis palpitationis Maximiliani II. Cæſaris invictiſſimi, ſimul ac aliorum aliquot virorum illuſtrium præter naturam affectuum. Florentiæ, apud Georg. Mareſcotum, 1578, in 8.

⊙ ANDREAS CASSIUS

De Triumviratu Inteſtinali cum ſuis Efferveſcentiis. Groningæ, 1668, in 4.

⊙ ANDREAS à CELLA NOVA

Conſilium de Aquis Aquenſibus. Extat cum Bernhardini Paterni, Julii Delphinici; Medicorum Ticinenſium Conſiliis, in Opere Veneto de Balneis. Venetiis, apud Juntas, 1553, in fol.

ANDREAS CHIOCCUS, *Veronenſis*

Quæſtionum Philoſophicarum, & Medicarum, Lib. tres. Veronæ, apud Hieron. Diſcipulum, 1593, in 4. Venetiis, apud Societat. Venetam, 1604, in 4.

Pſoricon, ſeu de Scabie, Libri duo; in quibus de contagii natura, ſiderum vi, & Thermis Chalderianis agitur, carmine ab Auctore conſcripti. Veronæ, apud Hier. Diſcipulum, 1593, in 4.

Commentarius Quæſtionum quarundam de febre mali moris, & de morbis epidemicis. Item, Diſputatio de ſectione venæ in obſtructione ab humorum qualitate. Venetiis, apud Societatem, 1604, in 4.

De Collegii Veronenſis Illuſtribus Medicis, & Philoſophis, qui vel ſcribendo, vel publicè profitendo Collegium, Patriam, & bonas literas illuſtrarunt, ex quorum moribus, & inſtitutis, præceptisve perfecta optimi Medici Idea colligi poteſt. Veronæ, apud Angelum Tamum, 1623, in 4.

☽ Muſæum Franciſci Calceolarii, Jun, *Veronenſis*, à Benedicto Ceruto inceptum, luculenter deſcripſit & perfecit. Veronæ, apud Angelum Tamum, 1622, in fol.

ANDREAS CHRISTIANUS

⊙ *Natus Ripis Cimbrorum Anno Chriſti 1551, Patre Chriſtiano Severino Chriſtiano. Witteberga Philoſophiæ Magiſter, & Baſileæ Medicinæ Doctor creatus: exactoq; decennio, Haffniæ Medicinæ Profeſſor conſtitutus eſt; quâ in ſtatione 17 annos verſatus, ad Præfecturam Sorenſem Reg. Maj. juſſu proceſſit. Soræ vixit magno Scholæ commodo per annos 5. ubi dolore lateris obiit Anno Chriſti 1606, ætatis ſuæ 55.*

Enchiridion medicum de cognoſcendis, curandisque externis, & internis humani corporis morbis, ex Vict. Trincavellii Prælectionibus de compoſitione medicamentorum, atque morbis particularibus, confectum. Baſileæ, apud Oporinum, 1583, in 8. Ib. apud Ludov. Köning,

©BIUM

1607, in 8. Cui acceſſit Tractatus de Febribus, decerptus ex ejusdem Victoris Trincavellii Prælectionibus ac Commentariis ſuper Galenum de Differentiis febrium, & Librum primum Curativæ ad Glauconem, operâ Joh. Friderici Werdenbergii.

⊙ ANDREAS CLEYER,
Haſſo-Caſſelanus

Specimen Medicinæ Sinicæ, ſive Opuſcula Medica, ad mentem Sinenſium, continens I. de Pulſibus Libros quatuor, è Sinico translatos: II. Tractatus de Pulſibus ab Erudito Europæo collectos: III. Fragmentum Operis Medici, ibidem ab Erudito Europæo conſcripti. IV. Excerpta ex Literis Eruditi Europæi in China: V. Schemata ad meliorem præcedentium intelligentiam: VI. De Indiciis Morborum ex Linguæ coloribus & Affectionibus: Cum Figuris æneis & ligneis. Francofurti, apud Johannem Petrum Zubrodtum, 1682, in 4.

Obſervatio de Ovo gallinaceo, cum Serpentis imagine in teſta. Extat Ephemer. Acad. Nat. Curioſ. Germ. Decur. II. Ann. II. N. 16.

de Ovo gallinaceo prægnante, & Epate gallinarum inſigni. Ibid. Ann. Eod. N. 17.

de Corporibus Sphæricis permultis in ventriculo humano inventis. Ibid. Ann. Eod. N. 18. & in Annotationibus ad eam.

de Obſervatione Cometæ, qui effulſit A. C. 1681. Bataviæ Ind. Orient. Menſ. Januario. Ibid. Ann. Eod. in Annotat. ad Obſerv. 36.

de Elephantia Javæ novâ. Ibid. Decur. II. Ann. II. N. 5.

de Serpente magno Indiæ Orientalis, Urobubalum deglutiente. Ibid. Ann. Eod. N. 7.

de Nube Pyramidali in Oceano attractivâ. Ibid. Ann. Eod. N. 8. unà cum Scholiis ad eam.

de Herba Thee Aſiaticorum. Extat Act. Hafnienſ. Volum. IV. Num. 1.

ANDREAS CNOEFFELIUS,
Budiſſinâ-Luſatus

Epiſtola, de Podagra curatâ. Amſtelodami, apud Johannem Blaeu, 1643, in 12 Görlicii, apud Conradum Wörnerum, 1644, in 12.

⊙ Methodus Medendi Febribus Epidemicis & Peſtilentialibus. Argent. 1655, in 12.

⊙ Reſponſum ad Poſitiones de Spiritu Mundi, quod in ſe continet Reſerationem Tumbæ Semiramidis. Extat cum Miſcellan. Curioſ. ſive Ephemerid. Medico-Phyſicar. Germ. Anno Quarto & Quinto, in Appendice. Lipſiæ, apud Johann. Fritzſchium, 1676, in 4.

Obſervatio de Febri brachii dextri particulari quotidianâ. Extat Ephem. Acad. Nat. Curioſ. Germ. Ann. III. N. 205.

de Lapide veſicæ felleæ mirabili & raro. Ibid. Ann. Eod. N. 206.

Obſer-

Obſervatio de Lapide mirabili, Chamæleonte ſeu Polypo minerali. Ibid. Ann. Eod. N. 207.
de Urinæ per umbilicum effluxu. Ibid. Ann. Eod. N. 208.
de Iliaci morte â Clyſtere. Ibid. Ann. Eod. N. 209.
de rara ardoris ſtomachi metamorphoſi, & ejusdem diversâ curatione. Ibid. Ann. Eod. N. 210.
de febris tertianæ admirandâ, aquâ frigidâ, curatione. Ibid. Ann. Eod. N. 211.
de Naſsa vel corbi piſcatoriâ naturali. Ibid. Ann. Eod. N. 245.
de Icteritia curatâ. Ibid. Ann. IV. & V. N. 49.
de Grillo in aure. Ibid. Ann. IV. & V. N. 50.
de Remedio Sympathetico antiſcorbutico. Ibid. Ann. Eod. N. 51.
de Gallo Indico hydropico. Ibid. Ann. Eod. N. 52.
de Urina piloſa ſ. filoſâ. Ibid. Ann. Eod. N. 53.
de Malo Citrio prægnante triplicato. Ibid. Ann. Eod. N. 54.
de Roſa triplicata. Ibid. Ann. Eod. N. 55.
de Dorſi ineffabili pruritu, & obſtructione menſtrui. Ibid. Ann. Eod. N. 56.
de Utero cartilagineo. Ibid. An. Eod. N. 57
de Febri petechiali comitata hydrope, ictero flavo, & tandem nigro, curatâ. Ibid. Ann. Eod. N. 58.

Obſervatio de Aquila alba in Polonia. Ibid. Ann. Eod. N. 59.
de Gangrænæ in genis infantum curatione. Ibid. Ann. Eod. N. 60.
de Infante monſtroſo, cutem porcelli aſſati ſimilem & duram ex parte gerente. Ibid. Ann. Eod. N. 61.
de Læſo in brachio â duplici viperæ morſu, curato. Ibid. Ann. Eod. N. 62.
de Pleuritide vagante. Ibid. Ann. Eod. N. 63.
de ſingulari ſuppreſsione urinæ. Ibid. Ann. Eod. N. 64.
de Lapide Uteri in puella quinquenni. Ibid. Ann. Eod. N. 65.
de Mercurio fixo Helmontii. Ibid. Ann. Eod. N. 91.
de Drif Helmontii. Ibid. Ann Eod. N. 92.
de Alkaheſt Helmontii & Paracelſi. Ibid. Ann. Eod. N. 108.
de Aroph Paracelſi. Ibid. Ann. Eod. N. 109.
de Seminis Dauci uſu in Lithiaſi. Ibid. Ann. Eod. N. 110.
de Oleo Ludi Helmontii & Paracelſi. Ibid. Ann. Eod. N. 111.
de Spiritu Samech. Ibid. Ann. Eod. N. 112.
de Balſamo Samech. Ibid. Ann. Eod. N. 113.
de miſerando & inexplicabili aurium dolore. Ibid. Ann. VI. & VII. N. 82.
de Arthritide vaga, mirabili & exitioſâ. Ibid. An. Eod N. 83.

Lindenius renovatus sive Johannis Antonidae Van der Linden De Scriptis Medicis ... - page 68 sur 1339

©BIUM

Observatio de Affectu Scorbutico, arthritidem fixam mentiente, in vagam desinente. Ibid. Ann. Eod. N. 84.

de Aeris inspirati per aurem sinistram emissione. Ibid. An. Eod. N. 85.

de Singulari & rara febris continuæ curatione. Ibid. Ann. Eod. N. 86.

ANDREAS CORVUS

Chiromantia. Extat cum Barth. Coclitis Physiognomiæ Compendio. Argentorati, 1533, in 8.

ANDREAS COMMINTIUS

De Acidulis Schwalbacensibus, Epistola. Extat cum Responsis Medicis, quæ Helvicus Dietericus edidit. Francof. apud Matthæum Merianum, 1631, in 4. pag. 76.

ANDREAS DUDITHIUS, *ab Horecovizza*

Epistolæ variæ & insignes Medicæ. Extant eo in Opere, quod Laurentius Scholzius edidit. Francof. apud Andr. Wecheli Hæredes, 1598, in fol.

ANDREAS ELLINGERUS

☉ *Natus Orlamundæ in Thuringia: Witteberga Philosophiæ Magister anno 1549: & Medicinæ Doctor Lipsiæ anno 1557 creatus est, impetrato jam antè, nempe anno 1554 inter Professores Publ. loco. Hinc Jenam anno 1569 vocatus, Medicinam è publica cathedra docuit, ibiq; obiit Anno Christi 1582.*

Hippocratis Aphorismorum, id est, Selectarum maximèque rararum Sententiarum Paraphrasis Poëtica. Francof. apud Andr. Wechelum, 1579, in 8. Accedunt Cornelii Celsi aliquot Aphorismorum Hippocratis Conversio Latina: Morborum, & Symptomatum in Aphorismis Index: Oratio in Aphorismos Hippocratis.

Hippocratis Prognosticorum Paraphrasis Poëtica. Cum Corn. Celsi aliquot Hipp. Prognosticor. versione Latinâ. Ibidem, apud Eundem, anno, formaque iisdem.

Consilia quædam Medica. Extant eo in Opere, quod Johannes Wittichius collegit & edidit. Lipsiæ, apud Henningum Grossium, 1604, in 4.

ANDREAS GABRIELLUS, *Senogalliensis*

De Peste Opus perutile, ac præsidio locupletissimorum Auctorum roboratum. Bononiæ, apud Peregrinum Bonardum, 1577, in 4.

ANDREAS GALLUS, *Tridentinus*

Fascis de Peste, & Peripneumonia pestilentiali, cum sputo sanguinis, febre pestilentiali, ac de quibusdam symptomatis, in quinque fasciculos digestus. Brixiæ, apud Johan. Bapt. Bozalam, 1565, in fol.

☽ Fascis Aureus de Peste ac Febre Pestilentiali, quâ ejus venenum atrocissimum, per præcautionem ac curationem partim eradicatur, partim demitur; tum varia earum symptomata resecantur. Francof. apud Johan. Saurium, 1606, in 8.

Homo

Homo afflictus & jacens; in quem Astra, elementa, meteora, impressionesque meteorologicæ, quales sunt: Aër corruptus, Aquæ subterraneæ, &c. quin etiam ipsiusmet proprii corporis humores vitiati, conspirant, mugiunt, sæviunt, funestamque important Pestem; divino prævio auxilio, atque gratiâ, sublevatur, venenumque Pestis atrocissimum præcavetur, curatur, eradicatur, variaque ejus symptomata resecantur. Francof. apud Egenolphum Emmelium, 1608, in 8.

Consilia Medica. Extant eo in Opere Consiliorum, quod Laurentius Scholzius edidit. Francof. apud Andr. Wecheli Hæredes, 1598, in fol.

ANDREAS GRATIOLUS, *Salodianus*

Avicennæ Liber primus, de Universalibus medicæ scientiæ præceptis, interpretatione, & Scholiis, Hippocratis ac Galeni præcipua loca commonstrantibus, illustratus. Venetiis, apud Jordanum Zilettum, 1580. in 4.

ANDREAS GRUTINIUS

Solus Philosophus, sive novæ medicinæ, & chymicæ compendiosa Refutatio, Lib. II. comprehensa. Patavii, apud Petr. Marinellum, 1591, in 4.

⊙ ANDREAS GRYPHIUS

Mumiæ Wratislavienses. Wratislaviæ, apud Vitum Jacobum Trescher. 1662, in 12.

⊙ ANDREAS ab HABERNFELD

Tractatus de Peste, ex quintuplici ente, continens ex fundamentis Hermeticæ Sapientiæ veram Pestis Anatomiam. Hagæ-Comitis, 1635, in 8.

ANDREAS HILDEBRAND

De Generatione calculi: de Cornu cervino: de Hæmorrhagia: de Gutta gamandra, Epistolæ. Extant cum Gregorii Horstii Observat. Medicinal. singular. Lib. IV. priorib. Ulmæ, apud Saurium, 1628, in 4. pag. 421.

Evangelistæ Quatrammi, De Præservatione & Curatione Pestis, Libr. ex Italico Latinum fecit.

ANDREAS KRAGIUS

⊙ *Natus Ripis Cimbrorum Anno Christi 1558, Patre Petro Kragio, Cive honesto: primum Pædagogum in Schola Hafniæ triviali egit, deinde demum Witteberge Philosophiæ Magister, & postea Medicinæ Doctor in Academia Mospesulana anno 1585 creatus, tandemq; iterum in Academia Hafniensi 1589 Matheseos, & 1590 Physices etiam Professor constitutus est: Chymiæ præterea cultor industrius. Obiit gravi Catarrho 1600, ætatis suæ 47.*

Laurea Apollinea Monspeliensis: contexta & conserta Quæstionibus difficilimis XIII: Problematibus paradoxis variis LXVI: Consultatione & curatione morborum II: Orationibus IX: & Prælectionibus II. Basileæ, apud Sebast. Henric. Petrum, 1587. in 4.

Epistolæ Medicæ. Extant cum Cista Medica Johan. Hornungi, edi-

Lindenius renovatus sive Johannis Antonidae Van der Linden De Scriptis Medicis ... - page 70 sur 1339

©BIUM

tâ Norimbergæ, apud Simon. Halbmayerum, 1625, in 4.

ANDREAS LACUNA

☽ *Natus Segobiæ in Hiſpania, Patre Jacobo Ferdinando à Lacunâ, itidem Medico: Eques auratus ſive Miles S. Petri: creatus Medicinæ Doctor Toleti Carpetanorum, mox in Imperatoris Caroli V. caſtris Medicinam factitavit: deinde Metenſis Reipubl. Medicus conſtitutus eſt, & aliquot Pontificum, nominatim Julii III. valetudini præfuit. Claruit circa A. C. 1552.*

☽ Epitome Galeni Pergameni Operum, in quatuor partes digeſta, pulcherrimâ methodo univerſam illius viri doctrinam complectens. Adjectis Galeni vitâ, & de Ponderibus ac menſuris Libello. Baſileæ, apud Iſingrinum, 1551, in fol. Ibidem, apud Thomam Gvarinum, 1571, in fol. Huic Editioni præter dicta acceſſerunt Ejusdem Lacunæ Annotationes in Galeni Interpretes; quibus varii loci, in quos hactenus impegerunt Lectores, & explicantur, & ſummâ fide reſtituuntur. Argentorati, apud Zetznerum, 1609, in fol. Lugduni, apud Guilielmum Rovillium, 1553, in 16. IV. Voll.

Epitome omnium rerum & ſententiarum, quæ annotatu dignæ in Commentariis Galeni in Hippocratem extant, in Elenchum minime pœnitendum digeſta. Cui acceſsére nonnulla Galeni Enantiomata ſummo ſtudio collecta. Lugduni, apud Guiliel. Rovillium, 1554, in 8.

Galeni de Antidotis Epitome. Extat cum Ægidii Everharti, de Herba Panacea, Commentariolo. Antverpiæ, apud Johan. Bellerum, 1587, in 16.

Anatomica methodus, ſeu de ſectione humani corporis Contemplatio, in compendium, atque adeo Enchiridion redacta; ubi quidquid boni ſucculentive probatiſſimi quique Philoſophorum de ea ſcripſerunt, appoſitiſſimè congeſtum repetias. Pariſiis, apud Ludov. Cyaneum, 1535, in 8.

Annotationes in Dioſcoridem Anazarbeum, juxta vetuſtiſſimorum codicum fidem elaboratæ. Lugduni, apud Rovillium, 1555, in 16.

Ex Commentariis Geoponicis, ſive de Re ruſtica, olim Divo Conſtantino Cæſari adſcriptis, octo ultimi Libri, ſed qui primis dignitate antecellunt, utpote in quibus miro quodam ordine & artificio, animalium ferè omnium naturæ, moresque & modi, quibus ea educari conveniat, accuratiſſimè exaggerantur: nunc demum ad fidem vetuſtiſſimorum codicum ex Græcis Latini facti. Accedunt etiam eis quædam caſtigationes in translationem eorundem Librorum, per Janum Cornarium editam. Coloniæ, apud Johannem Aquenſem, 1543, in 8.

Epiſtola Apologetica ad Cornarium. Lugduni, apud Gvil. Rovillium, 1554, in 8.

Compendium curationis, præcautionisque morbi paſſim, populariterque graſſantis: hoc eſt, vera & exqui-

exquisita ratio noscendæ, præcavendæ, atque propulsandæ febris pestilentialis. Argentorati, apud Rihelium, 1542, in 8.

Methodus cognoscendi, extirpandique excrescentes in veficæ collo carunculas. Romæ, apud Valer. & Aloysium Doricos, 1551, in 8.

Victus ratio, Scholasticis paupertibus paratu facilis, & salubris. Adjectus quoque est Libellus de Victus, & Exercitiorum ratione, maximè in senectute observandâ. Coloniæ, apud Henricum Mameranum, 1550, in 8.

De Articulari morbo, Commentarius. Cui accessit, Tragopodagra Luciani, juxta fidem exemplarium Græcorum in Latinam linguam conversa. Romæ, apud Valerium & Aloysium Doricos, 1551, in 8.

☉ ANDREAS LANGUERUS

Encomium in divinam & inauditam Panaceam. 1596, in 4.

ANDREAS LAURENTIUS

☽ *Natus in Academia Monspelliensi Gall adeptoq; in eâdem Doctoris Medicinæ titulo, & Professoris publ. munere, Regis sui Henrici IV Archiater & Consiliarius constitutus est. Obiit in patria A. C. 1609.*

☽ Historia Anatomica Humani corporis, & singularum ejus partium, multis Controversiis, & Observationibus novis illustrata. Parisiis, apud Jannetum Mettayer, 1600, in Reg. fol. Franc. apud Fratres Bryanos, 1600, in fol. Ibidem, apud Jonam Rhodium, 1602, in 8. Ibidem, apud Nicol. Hoffmannum, 1615, in 8. Ibidem, apud Casparum Rotelium, 1627, in 8.

Operum Tomus alter: Continens Scripta Therapevtica decem, nimirum Tractatum de Crisibus: Mirabili strumas sanandi vi, Regibus Galliarum, tanquam divino charismate, concessâ: Nobilitate Visus, ejusque conservandi ratione: Melancholiâ, Lib. duobus absolutum: Senectute: Morbo Articulari: Leprâ: Lue Venereâ: Ejusdem Annotationes in Artem Parvam Galeni: & Consilia Medica. Francof. apud Guil. Fischerum, 1621, in fol.

☽ De Crisibus, Libri tres. Adjecta est universalis quædam Methodus ad prognosin, & Crises omnium morborum, sed præcipuè acutorum conferens. Francof. apud Hæredes Petri Fischeri, 1596, in 8. Ibidem, apud Nicolaum Hoffmannum, 1606, in 8.

ANDREAS LEMNIUS

Epistola, quæ Urinæ studium, & ex ea morborum prævidentiam, ut quæ sit aptior servandæ sanitati, commendat. Præfixa est Actuarii de Urinis Libris.

ANDREAS LIBAVIUS

☉ *Natus Halæ Saxon. In Jenensi Academia Anno Christi 1588 Historiæ & Poëseos Professor: deinde Rotenburgi ad Tuber. anno 1591 Gymnasiarcha & Poliater: tandemq; 1605, Coburgensis Gymnasii Director primus factus est, ibiq; obiit Medicus & Chymicus clarissimus Anno Christi 1616.*

Opera Chymica. VII. Volum. edita Francof. 1606, in fol.

De

©BIUM

De Crisibus. Excusa quoque Franc. apud Joh. Rhodium, 1606, in 8.

Alchymia recognita, emendata, & aucta, tum dogmatibus & experimentis nonnullis, tum Commentario Medico Physico, qui exornatus est variorum Instrumentorum Chymicorum picturis, partim aliunde translatis, partim planè novis, in gratiam eorum, qui arcanorum naturalium cupidi, ea, absque involucris elementarium & ænigmaticarum sordium, intueri gaudent. Præmissâ Defensione artis, oppositæ Censuræ Parisianæ. Francof. apud Petrum Kopffium, 1606, in fol.

Commentariorum Alchemiæ Pars secunda, continens Tractatus quosdam singulares (scilicet, I, Epitomen metallicam, quâ metallorum natura declaratur, ad Opus Chymicum necessariam: II, Dialogum de Mercurio Philosophorum: III, De Azotho, & aquâ permanente: IV, De Lapide Philosophorum: V, Artem probandi, duobus Libris comprehensam: VI, Tractatum de judicio aquarum mineralium, in tres Libros distributum:) ad illustrationem eorum potissimùm, quæ Libro secundo Alchemiæ habentur difficiliora laboriosioraque, quæque plurium simul artium adminiculo indigent, & veluti ex multis constituta, peculiarium scientiarum dignitatem & nomen meretur. Ibidem, eodem anno, forma eâdem.

☽ Syntagma selectorum undiquaque & perspicuè traditorum Alchemiæ Arcanorum. Pro III. Parte Commentariorum Chymiæ hactenus desideratorum, insertis passim Scholiis, & Commentationibus ipsis, ad penitissima hujus Philosophiæ, & Medicinæ ducentibus, conscriptum, & in VIII. Libros digestum. Francof. apud Petrum Kopffium, 1611, in fol. Ibidem 1660, in fol. Hæc Editio in IV. Volumina divisa est.

Syntagmatis Arcanorum Chymicorum, ex optimis Autoribus scriptis, impressis, experientiâque artifice collectorum, Tomus secundus. In quem congesta sunt partim nova, eaque penitiora Spagyrorum secreta, partim prioris Tomi nonnulla explicatiùs tradita, & inter ea etiam ænigmata Quercetani, aliorumque Hermeticorum non pauca studiosè investigata, declarata, & judicata. Ibidem, apud Eundem, 1613, in fol.

Appendix necessaria Syntagmatis Arcanorum Chymicorum. In qua præter Arcanorum nonnullorum expositionem, & illustrationem, quorundam item Medicorum Hermeticorum, & mysticorum descriptionem, continentur Defensiones geminæ: primùm eorum, quæ ab Henningo Scheunemanno, & juniore Gramano sunt impugnata; postea quæ in transmutatoria metallorum à Nicolao Guiberto, *Lotharingo*, M. D. quibus fieri potuit viribus, sunt attentata. Accesserunt I, Judicium breve de Dea Hippocratis, seu Hygeia (argentipara) Henningi Scheunemanni, quam nuper excogitavit, & Commentariis nostris valde fugitivam, desertâ causâ fixorum istorum, quæ

quæ volaticis Galenicis oppoſuit infeliciter: II, Schema Medicinæ Hippocraticæ, & Hermeticæ ſimul, cujus rudimentum doctis cenſendum committitur, ut poſtea elaborari poſſit: III, Examen Philoſophiæ Magicæ Crollii: IV, Cenſura Philoſophiæ Vitalis Johannis Hartmanni, Marpurgici Profeſſoris: V, Admonitio de Regulis novæ Rotæ, ſeu Harmonicæ Sphæræ Fratrum de Societate Roſeæ Crucis, juxta famæ editæ indicem. Ibidem, apud Eundem, 1615, in fol.

Examen Philoſophiæ novæ, quæ veteri abrogandæ opponitur; in quo agitur de modo diſcendi novo: De Veterum Auctoritate: De Magia Paracelſi ex Crollio: De Philoſophia vivente ex Severino per Johannem Hartmannum: De Philoſophia Harmonicâ Magicâ Fraternitatis de Roſea Cruce. Ibidem, anno formâque iisdem.

Neo-Paracelſica. In quibus vetus Medicina defenditur adverſus περιτίσματα tum Georgii Amwald. cujus Liber de Panacea excutitur; doceturque, quid ſit Panacea, quomodo paretur, & quæ ejus vires: tum Johannis Gramani, olim Theologi, nunc Pſeudo-Chymici, qui omnes Medicos acerbiſſimâ chartâ eſt inſectatus. Servatâ verâ veræ Chymiæ laude. Francof. apud Petrum Kopffium, 1594, in 8.

Anatome Tractatus Neo-Paracelſici, de Pharmaco cathartico, ſcripti adverſus Galenicos veteris veræque Medicinæ Profeſſores. In qua viciſſim oſtenditur vanitas & odioſa Neo-Paracelſi calumnia, & detergetur veræ Medicinæ macula. Ibidem, 1594, in 8.

Tractatus duo Phyſici; prior de Impoſtoria vulnerum per unguentum armarium ſanatione Paracelſicis uſitatâ commendatâque: Poſterior, de Cruentatione Cadaverum injuſtâ cæde factorum, præſente, qui occidiſſe creditur. His acceſſit Epiſtola de Examine Panaceæ Amwaldinæ, quo apertiſſimæ luci proſtituitur, ut quisque judicare poſſit, quâ arte hactenus Amwaldus ſit uſus. Ibidem, apud Johan. Saur. 1594, in 8.

Rerum Chymicarum Epiſtolica forma ad Philoſophos & Medicos quosdam in Germania Excellentes deſcriptarum, Liber primus. In quo tum rerum quarundam naturalium continentur explicationes ingenioſæ: tum Chymiæ diſciplina pyronomica, ſcevaſtica, & vocabularia, cum quibusdam inter arcana habitis declarantur fideliter. Francof. apud Eundem, 1595, in 8.

Rerum Chymicarum Epiſtolicâ formâ ad Medicos præſtantes Germaniæ conſcriptarum, Liber ſecundus. Continens Operationes Chymicas Artificum præceptis, naturæ documentis & experientiâ declaratas. Additis, de phyſicis quibusdam, & aurificio, problematis jucundis, ad docendum diſcendumq; facilimè Chymiam utiliter comparatus. Ibidem, eodem anno, & formâ eâd.

Epiſtolarum Chymicarum, Liber

Lindenius renovatus sive Johannis Antonidae Van der Linden De Scriptis Medicis ... - page 74 sur 1339

©BIUM

tertius, ad præstantes quosdam Germaniæ Philosophos & Medicos, de variis artis Chymicæ magisteriis, in usum & oblectamentum eorum, qui de naturæ, & artis arcanis, ratiobusque differere, & cognosere aliquantò exactiùs cupiunt, conscriptus editusque. Ibid. 1599, in 8.

Singularium Pars prima. In qua de abstrusioribus, difficilioribusque nonnullis in Philosophia, Medicinâ, Chymiâ, &c. Quæstionibus, utpote de Metallorum, Succinique naturâ: de Carne fossili, ut credita est: de Gestatione cacodæmonum: Veneno, aliisque rarioribus plurimis, accuratè disseritur. Ibidem, 1599, in 8.

Singularium Pars secunda. Multa scitu jucunda, ac necessaria continens, nempe de natura cælestium: de Cometis: Melle: Sympathiis & Antipathiis: Sanguinis hausti mirandis effectibus: Dentium, & cognatorum generatione: Noctambulis: Nyctoblepis: Vagitu uterino: Agno Scythico: Zoophytis: Bestiarum intellectu: Bombycum historiâ: Sericique & cognatorum, utpote Amianthi: Asbesti: Byssi, &c. Controversis. Ibidem, 1599, in 8.

Singularium Pars tertia. Continens octo Libros Bituminum & affinium, historicè, physicè, chymicè, cum Controversiis difficilimis, expositorum judicatorumque. Nunc primùm in lucem edita, in gloriam Creatoris, & usum multiplicem variæ sapientiæ studiosorum, & inprimis de Petroleis: Ambrâ: Halosantho: Succino: Gagate: Asphalto: Passasphalto: Mumiâ: Terrâ Ampelitide: Toruenis: Lithanthrace: Lapide fissili: Lyncurio: Dactylo Idæo: Ebore fossili: Ebeno fossili, & aliis pluribus cognatis, audire nova desiderantium. Ibidem, 1601, in 8.

Singularium Pars quarta & ultima. Continens Historiam & investigationem Fontis medicati ad Tubarim sub Rotemburgo: Libros Batrachiorum duos de natura, usu, & Chymiâ ranarum utriusque generis: Sectiones duas historiæ & confutationis Panaceæ, violentiâ Amwaldi iterum extortæ, & non tantùm re gestâ & rationibus, sed & experimentis infelicis curæ penitùs confectæ: & tandem de Æthiopibus & Seribus duplicibus, Tractatiunculam: Omnia ita elaborata, & jucundis, minimèque vulgaribus Quæstionibus accuratè explicatis exornata, ut ad philosophandum & medendum non parva rerum copia legentibus offeratur. Ibidem, 1601, in 8.

Novus de Medicina Veterum tam Hippocraticâ, quàm Hermeticâ Tractatus. In cujus priore parte Dogmata pleraque inter utriusque Professores recentes controversa, adversus ultimum per Jos. Michelium Paracelsistarum conatum discutiuntur; In posteriore universale Alchymistarum, Autoribus Lullio, & Arnoldo, quàm liquidissimè exponitur. Aspersa sunt passim Peripateticorum dogmata nonnulla, & à corruptelis vindicata. Ibidem, 1599, in 8.

Variarum Controversiarum, earumque etiam subtiliorum, inter nostri

ſtri temporis Philoſophos & Medicos, Peripateticos, Ramæos, Hippocraticos, Paracelſicos, &c. in Scholis, & aliàs à Sophiſtis agitatarum, Libri duo Schediaſtici. Ibidem, 1600, in 8.

Praxis Alchymiæ, hoc eſt, Doctrina de artificioſa præparatione præcipuorum medicamentorum Chymicorum, duobus Libris explicata; quorum primus de Deſtillatione aquarum & oleorum: de Salium & Extractorum: Quintarum Eſſentiarum: Aquarum Vitæ: Florum, & Balſamorum, &c. confectione: ab Autore Anonymo, propriâ experientiâ conſcriptus eſt; alter de Lapide Philoſophorum, agit: In quo ut rectè is comparandus ſit, remotis omnibus figuris & parabolis, dilucidè docetur: Uterque correctus, & declaratus, nunc ex Germanico idiomate in Latinum traductus. Annexus eſt Libellus Jacobi Beſſoni de abſoluta ratione extrahendi olea & aquas, à medicamentis ſimplicibus, &c. Vid. Jacob. Beſſonus. Ibidem, 1604, in 8.

Defenſio & declaratio perſpicua Alchymiæ transmutatoriæ, oppoſita Nicolai Guiberti, *Lotharingi*, Ph. Med. Expugnationi virili: & Gaſtonis Clavei, Jurisconſulti, *Nivernatis*, Apologiæ, contra Eraſtum male ſartæ & pravæ; ita concinnata, ut facilè pateat etiam vulgaribus Phyſicis, Alchymiam ex veræ Sapientiæ, atque adeo etiam Ariſtotelici Peripati principiis & fundamentis extructam eſſe, & ſibi perpetuò conſtare, naturæ & artis experimentis, quorum ſecretiora nonnulla in aperta luce ponuntur. Ibidem, 1604, in 8.

Alchymia triumphans de injuſta in ſe Collegii Galenici ſpurii in Academia Pariſienſi Cenſura: & Johannis Riolani Maniographia, falſi convicta, & funditùs everſa. Opus Hermeticum, verè didacticum, (ne ἐριστικὸν ſaltem putetur) ſolida explicans Chymiatriæ Hippocraticæ fundamenta: De Quinta eſſentia, magno perfectoque Lapidis magiſterio, principiis, Extractis, Oleis, Aquis, Salibus, Elixiribus, &c. diligenter elaboratum. Ibidem, 1607, in 8.

Anti-Gramania ſecunda, ſupplemento abſurditatum & convitiorum in Galeni Artem & Profeſſores ejus à Johanne Gramano, Chymico Paracelſico, effuſorum, oppoſita. Francof. apud Petrum Kopfium, 1595, in 8.

De Univerſitate, & Originibus Rerum conditarum contemplatio ſingularis Theologica, & Philoſophica, juxta hiſtoriam Hexaëmeri Moſaici in Geneſi propoſitam, inſtituta, & in VII. Libros diſtributa. Ibidem, 1610, in 4.

Epiſtolæ variæ Medicæ, & Conſilia. Extant cum Ciſta Medica Johan. Hornungi. Norimbergæ, apud Simon. Halbmayerum, 1625, in 4.

De Theriacæ compoſitione: De Malitioſa Scarificatione: De fœtore puellæ ſingulari, Epiſtolæ. Extant cum Gregorii Horſtii Obſerv. Medic. ſingul. Lib. IV. poſterioribus.

Lindenius renovatus sive Johannis Antonidae Van der Linden De Scriptis Medicis ... - page 76 sur 1339

©BIUM

Ulmæ Suevorum, apud Saurium, 1628, in 8.

ANDREAS de LUCHIS, *Neapolitanus*

Disputatio de Metallo ex Lapide, ex tertio & quarto Libro Meteororum Aristotelis. Ingolstadii, apud Davidem Sartorium, 1581, in 8.

⊙ ANDREAS MACKYUS

Antidotarium Privatum. Coburgi, è Typographia Illustri, 1647, in 8.

ANDREAS MARCOLINUS FANESTER

☽ Fallopii de Thermalibus Aquis Libros VII. præfixâ Epistolâ, quâ utilitas, docendi modus, & totius rei, quæ in hoc ipso Opere continetur, summa, breviter explicatur, publici juris fecit. Vid. Gabriel Fallopius.

ANDREAS MARINUS

Commentarii in Mesuem. Extant cum Operibus Ejusdem. Venetiis, apud Vincentium Valgrisium, 1575, in fol.

Expositio Latina Andr. Baccii de Cornu Monocerotis. Venetiis, 1566, in 4.

ANDREAS ORDONNEZ

Compendium perutile de Sanguinis missione. Neapoli, apud Lazar. Scorriggium, 1623, in 4.

⊙ ANDREAS OTTO, *Colbergensis*

Antroposcopia seu Judicium Hominis de Homine, ex lineamentis externis à Capite usque ad Calcem proximum. Regiomonti, 1647, in 12. Lipsiæ, 1668, in 12.

ANDREAS PLANERUS

⊙ *Natus Bozæ, in Comitatu Tyrolensi, Anno Christi 1546: nacto Tubingæ 1566 Philosophiæ Magistri, & ibidem 1569 Medicinæ Doctoris titulo, primùm Argentorati, indeq; Tubingæ utriusq; Facultatis Professor 1578 factus est. Obiit A. C. 1607, ætatis suæ 61.*

De Methodo medendi, Liber unus. In quo habet Lector luculentum præclarissimi & longè utilissimi Capitis octogesimi noni Artis parvæ Galeni Commentarium, non tantùm veræ Medicinæ, sed etiam naturalis Philosophiæ studiosis utilem, & jucundum cognitu. Basileæ, apud Sebast. Henric. Petri, 1583, in 8.

De Methodo medendi, Liber secundus. In quo habet Lector luculentum præclarissimorum & longè utilissimorum Artis parvæ Galeni, 23, 24, 95, 96, 97, & 98 Capitum, quibus ratio curandi morbos Organicos traditur, Commentarium. Ibidem, 1585, in 8.

Methodus investigandi locos affectos, conscripta & proposita in Academia Tubingensi. Tubingæ, apud Gruppenbachium, 1579, in 4.

Orationes tres; Quarum prima continet explicationem definitionis artis medicæ, quæ est apud Platonem in Dialogo, qui inscribitur Symposium, sive de Amore; Altera utilitatem & summam Libelli Galeni,

leni, qui inscribitur Ars parva, seu ars medicinalis, recensetur: Tertia est de Arte Dialectica & Organo Aristotelis. Tubingæ, apud Gruppenbachium, 1579, in 4.

Disputatio Medica de Obstructionibus, Respondente Johanne Henero, *Lindoensi*. Tubingæ, 1583, in 4.

Disputatio de Tuenda Sanitate, Respondente Johanne Georgio Jenisch. Tubingæ, 1583, in 4.

Disputatio Medica, de Capite & Cerebro Hominis, ejusque Temperamento. Tubingæ, apud Gruppenbachium, 1581, in 4.

Methodus Medendi. Ibid. 1584.

Disputatio de Morbis Materiæ. Tubingæ, apud Gruppenbachium. 1584, in 4.

Disputatio de Morbis Formæ. Ibidem, apud Eundem.

Disputatio de Morbis Temperamenti. Ibidem.

Disputatio de Paralysi. Ibidem.

ANDREAS POSTHUMUS, *à Grafenberg*

Septem ad Sarmatas Dialogi. In quo Novæ Po Kutiensis Luis, quam Cirrorum morbum vocant, Natura, & Essentia examinatur. Vicentiæ, apud Georg. Græcum, 1600, in 4.

☉ ANDREAS PROBST

De Phantasia, ejusq; per Melancholiam Affectione, Exercitatio. Berolini, typis Rungianis, 1654, in 12.

☉ ANDREAS RIVINUS

De Pollinctura, seu Balsamatione, Lipsiæ, 1655, in 4.

Veterum bonorum Scriptorum de Medicina, Collectanea. Lipsiæ, 1654, in 8.

Philo-Physio-Logica. Lipsiæ, 1656, in 4.

ANDREAS ROSLERUS

Epistolæ Medicæ. Extant cum Cista Medica Johan. Hornungi. Noribergæ, apud Simonem Halbmayerum, 1625, in 4.

☉ ANDREAS STECHANUS

Oratio de Annis Climactericis, publicè habita in Schola Arnstatiensium. Erforti, 1633, in 4.

ANDREAS TENTZELIUS

☽ Exegesis Chymiatrica. Extat cum Angeli Salæ Ternario Bezoardicorum, edito Erforti, apud Johannem Birecknerum, 1628, & 1630, in 8.

☽ Medicina Diastatica in Tractatum tertium de Tempore, seu Philos. D. Theoph. Paracels. Jenæ, apud Johan. Birecknerum, 1629, in 12. Erforti, apud Johannem Birecknerum, 1666, in 12.

ANDREAS THURINUS

Piscienſis, Florentinus Medicus, & Philoſophus inſignis. Phyſicus Clementis VII. & Pauli III. Pontificum, Ludovici XII, & Franciſci Valeſii, Regum Franciæ. Floruit A. C. 1537. Juxta Renat. Moreau vixit A. C. 1526.

Opera. Romæ, apud Hier. de Cartulariis, 1545, in fol.

Operum Index

Epistola ad Matthæum Curtium de loco incidendæ venæ in Pleuritide.

Lindenius renovatus sive Johannis Antonidae Van der Linden De Scriptis Medicis ... - page 78 sur 1339

©BIUM

Liber de Sanguinis miſſione in Pleuritide contrà adverſarium, Briſſotum, & Manardum.

Reſponſiones Libelle Matthæi Curtii de Sanguinis miſſione in Pleuritide.

De Embrocha ſive irrigatione, contra Medicos Florentinos.

De Cauſis dierum Criticorum, contra Excellentiſs. Virum, Hieronymum Fracaſtorium.

De bonitate Aquarum, Fontium, & Ciſternæ.

An in fluxu muliebri, & ſanguinis aquoſi ſuperflui menſtrualis, competant verè provocantia urinam.

An in omni febre putridâ competat phlebotomia.

Epiſtola ad Clementem VII, de Cœna & Prandio.

Quæſtio Excellentiſſimi Dini Florentini, de Cœna & Prandio, nunquam antea impreſſa.

Seorſim extant:

Defenſio, contra Marcum Antonium Montiſianum, *Geminiatenſem*, quòd non in omni febre putridâ conveniat miſſio ſanguinis. Romæ, apud Hieron. de Cartulariis, 1549, in fol.

De Curatione Pleuritidis per venæſectionem. Addita eſt doctiſſima Ejusdem Epiſtola ad Matthæum Curtium. Adjecta inſuper eſt Ejusdem de Cœna & Prandio, utilis Diſceptatio. Lugduni, apud Michaelem Parmanterium, 1597, in 4.

Hippocratis & Galeni Defenſio de cauſis dierum criticorum, adverſus Hier. Fracaſtorium. Bononiæ, 1543, in 4.

De Embrocha novâ, ſeu Duecià artificiali, quâ utuntur Florentini ad varios morbos. Lugduni, apud Mich. Parmanterium, 1537, in 4.

De bonitate Aquarum, fontanæ & ciſternæ. Bononiæ, 1541, in 4.

Reſponſiones, contra Matthæum Curtium de vena in Pleuritide ſecandâ. Bononiæ, 1543, in 4.

Epiſtola, contra eundem Curtium, de eodem argumento, ſcripta, Pariſiis, apud Aſcenſium, 1538, in 4.

De Curatione Pleuritidis per venæ ſectionem. Addita eſt Epiſtola ad Matthæum Curtium. Et Ejusdem de Cœna & Prandio utilis Diſceptatio. Lugduni, apud Mich. Parmanterium, 1537, in 4.

Medica Diſceptatiuncula, adverſus opinionem Matthæi Curtii, de Cœna & Prandio. Pariſiis, apud Aſcenſium, 1535, in 8.

ANDREAS TIRAQUELLUS

Operis de Nobilitate Cap. XXXI de Medicina agitur. In quo potiſſimùm & fuſiſſimè hæc argumenta, quaſi juſto Libro, tractantur: An Ars Medicinæ nobilitati deroget? Sancti qui Medici, aut Medicinâ uſi: Angeli Medici: Reges Medici: Imperatores Medici: Summi Pontifices Medici: Poëtæ Medici: Philoſophi Medici: Medicamentorum, ſecundum omnes qualitates, vires, Alphabeti ordine: Medicorum per Alphabetum Nomenclatura: Veterinarii Medici: Fœminæ Medicæ: Quæ contra Medicos dici ſolent, aut poſſunt: Reſponſio

sponsio ad objecta : An Agricultura nobilitati deroget ? Impressum est hoc Opus Basileæ, apud Frobenium, 1561, in fol.

ANDREAS TREVISIUS,
Fondanensis

Tractatus de causis, naturâ, moribus ac curatione pestilentium febrium vulgo dictarum. Mediolani, 1595, in 4.

ANDREAS VESALIUS

☽ *Natus Bruxellæ Anno Christi 1514, Patre homonymo, Medico Imperatoris Carol. V. Anatomen Basileæ, Patavii, & in omnibus penè Italiæ Academiis publicè exhibuit. Anno ætatis suæ nonnisi 18 Fabricam suam Corporis humani edidit. A. C. 1542 Basileæ Sceleton corporis humani artificiosè à se paratum Academiæ reliquit, quod etiamnum in Medicorum Auditorio ibi visitur. Tandem constitutus est Imper. Carol. V. & ejus Filii, Philippi II. Hispaniarum Regis Archiater: & vocatus postremò à Senatu Veneto in locum Gabrielis Fallopii, in itinere versus Italiam, ingruente tempestate, in Insulam Zazynthum ejectus, ibiq; morbo correptus, in misero tuguriolo omni ope destitutus, inter barbaros obiit A. C. 1564, ætatis suæ 56.*

De humani corporis Fabrica, Libri septem. Basileæ, apud Johan. Oporinum, 1543, 1555, 1563, in reg. fol. elegantissimis ligno incisis Iconibus adornati. Venetiis, apud Franciscum de Franciscis, 1568, in fol. apud Societatem, in fol. Lugduni, apud Johan. Tornæsium, 1552, in 16, sine figuris, 2. Voll.

☽ Suorum de Humani Corporis Fabricæ Librorum Epitome : Cum Iconibus elegantissimis, juxta germanam Authoris delineationem artificiosè jam pridem ex ære expressis : Additis unicuique Notis & Indicibus Alphabeticis ; quibus Philosophiæ ac Medicinæ Studiosi ad facilem & absolutam Anatomes cognitionem tanquam manu ducantur. Opus perinsigne, nunc primùm in Germania renatum, hacq; formâ quàm emendatissimè editum. Coloniæ Agrippinæ, apud Stephanum Hemmerden, 1600, in fol.

Anatomicarum Gabrielis Fallopii Observationum Examen. Magni, Humani corporis Fabricæ Operis Appendix. Venetiis, apud Franciscum de Franciscis, 1564, in 4. Hanoviæ, apud Claud. Marnium, 1609, & 1610, in 8, Johan. Jessenii curâ in publicum reducta.

☽ Suorum de humani corporis Fabricâ Librorum Epitome. Parisiis, apud Andr. Wechelum, 1560, in 8. Basil. apud Johan. Oporinum, 1543, in fol. maximo. Wittebergæ, apud Zachariam Lehmannum, 1582, in 8. sine Iconibus.

☽ Epitome Anatomica, cui accessere Notæ ac Commentaria Petri Paaw, *Amstelædamensis*. Lugd. Batav. apud Justum à Colster, 1616, in 4. Amstelodami, apud Johann. Jansonium, cum Iconibus, 1617, in fol. Item cum Annotationibus Nicolai Fontani. Amstelædami, apud

©BIUM

apud Johann. Jansſonium, 1642, in fol.

Epiſtola, docens venam axillarem dextri cubiti in dolore laterali ſecandam: & melancholicum ſuccum ex venæ portæ ramis ad ſedem pertinentibus, purgari. Baſileæ, apud Rob. Winter, 1539, in 4.

Chirurgia Magna in ſeptem Libros digeſta. In qua nihil deſiderari poteſt, quod ad perfectam, atque integram de curandis humani corporis malis, methodum pertineat. Ab Excellent. M. Proſpero Borgarutio recognita, emendata, ac in lucem edita. Formæ etiam Inſtrumentorum, quibus Chirurgi utuntur, his in Libris apprimè deſcriptæ ſunt. Venetiis, apud Valgriſium, 1568, in 8.

☽ De Radice Chynæ, Epiſtola. In qua inſerta ſunt de Sparta Parilla ſub finem nonnulla: De Modo ac Ratione propinandi Radicis Chynæ Decocti, quo nuper Invictiſſimus Carolus V. Imperator, uſus eſt. In lucem edita à Franciſco Veſalio, Fratre. Venetiis, 1542, in 8. Baſileæ, apud Johannem Oporinum, 1543, in 8. Ibidem, apud Eundem, 1546, in fol. Huic Editioni, præter alia quædam, acceſsit Cujusdam Epiſtola ad Jacobum Sylvium, quâ Sententia recenſetur, veritatis ac potiſſimùm humanæ Fabricæ Studioſis perutilis; quum, quî hactenus in illa nimiùm Galeno creditum ſit, facilè commonſtretur. Lugduni, apud Frellonium, 1547, in 16. Operis de Morbo Gallico Tom. 1, pag. 504, 513.

☽ Paraphraſis in Nonum Librum Rhazæ ad Regem Almanſorem, de Affectuum ſingularum corporis partium curatione. Baſileæ, apud Rob. Winter, 1537, in 8. Lugduni, apud Johann. Tornæſium, 1551, in 16. Witebergæ, apud Cratonem, 1587, in 8. Hic Liber ſuppoſiticius, & à Veſalio non editus à quibusdam creditur.

☽ Opera Abubetri Rhazis cum Toletano & Torino Latinitate donavit. Baſil. apud Henr. Petri, 1544, in fol.

Conſilium pro Magni & illuſtriſſimi Terræ novæ Ducis fiſtulâ, ex levi axilla in Thoracis concavum perviâ, & aliis gravibus non paucis affectibus, ob puris ſupra ſeptum transverſum coacervationem, & inceptam per fiſtulam expurgationem, ſubinde provenientibus. Extat cum Johan. Phil. Ingraſſiæ Quæſtione de Purgatione per medicamentum, aliisque Opuſculis ſimul editis. Venetiis, apud Angelum Pateſſium, 1568, in 4.

Conſilium pro Viſu partim depravato, partim abolito, ad Wolffgangum Herwart. *Auguſtinum*. Extat cum Appendice Conſiliorum Montani. Baſileæ, apud Pet. Pernam, 1583, in fol.

De Arthritide Conſilia quædam. Extant eo in Opere, quod Henric. Garetius edidit. Francofurti, apud Johan. Wechelum, 1592, in 8.

Conſilia aliquot Medica. Extant eo in Opere, quod Laurentius Scholzius edidit. Francofurt. apud Andr. Wecheli Hæred. 1598, in fol.

AN-

ANDREGHETTUS ANDREGHETTIUS

Herculis Saxoniæ Tractatum de Lue Venerea perfectiſs. edidit.

ANDROMACHUS ZECHIUS

Johan. Zechii Conſultationes Medicinales in lucem edidit.

ANGELUS

Baſil. Valentini Microcoſmum Latinè reddidit.

ANGELUS BOLIGNINUS

Bononienſis. Docuit Chirurgiam, ex Avicenna, Bononiæ, Anno Chriſti 1506. Juſtus in Chronol. Medic.

☽ De Cura Ulcerum exteriorum, & de Unguentis communibus in ſolutione continui, Lib. 11. Papiæ, apud Bernhardinum de Garaldis, 1516, in fol. cum diverſis varii argumenti Autoribus, ut: Alexandro Benedicto de Peſtilenti Febre &c. Baſileæ, apud Johan. Bebelium, 1536, in 4. Operis Chirurgici pag. 207, Tiguri, apud Fratres Geſneros, 1555, in fol.

ANGELUS BOLZETTA, *Patavinus*

Theriaca Andromachi ſenioris, juxta placita ſacri Patavini Philoſophorum & Medicorum Collegii, olim per Viros Clariſs. Junium Paulum Craſſum, Bernhardinum Tauriſanum, & Marcum Oddum, ejusdem Ordinis, edita anno 1576, compoſita hoc anno in Pharmacopœa Angeli, præſentibus, & pro ſacro Collegio imperantibus Viris Excellentiſs. Andreghetio, & Jacobo Zabarellâ, ex eodem Ordine ad id electis. Patavii, apud Impreſſores Camerales, 1626, in 4.

ANGELUS BUSTUS, *Venetus*

De Mellis convenienti quantitate ad Theriacam componendam, Diſputatio. Venetiis, 1614. in 4.

ANGELUS DECEMBRIS

De Cognitione ac curatione Peſtis. Extat cum Conſiliis Baverii de Baveriis. Papiæ, apud Platonem de Benedictis, 1521, in fol.

ANGELUS FORSTIUS

De Mirabilibus humanæ vitæ, Naturalia Fundamenta. Venetiis, apud Bernhardinum de Vianis, 1543. in 8.

Veritatis redivivæ Militia. Venetiis, apud Eundem, 1541, in 8.

ANGELUS PALEA

☽ In Antidotarium Meſuæ cum declaratione Simplicium Medicinarum, & ſolutione multorum dubiorum ac difficilium terminorũ, Opus. Acceſſit Bartholomæi ab Urbe Veteri, Opus ſimile in Antidotarium Meſuæ. Venetiis, apud Barthol. de Zanettis, 1543, in fol. Pariſiis, apud Frobenium, 1546, in 8. Lugduni, 1550, in 8.

☉ ANGELUS POLITIANUS

Ruſticus. Extat cum Renati Rapini Hortorum Libris quatuor. Lugduni-Batavorum, 1668, in 12. Ultrajecti, 1672, in 8.

ANGELUS SALA, *Vicentinus Venetus*

Lindenius renovatus sive Johannis Antonidae Van der Linden De Scriptis Medicis ... - page 82 sur 1339

©BIUM

☽ Opera Medico Chymica, quæ extant, omnia. Francofurti, apud Johan. Beyerum, 1647, in 4. Rhotomagi, apud Joh. Berthelin. 1650, in 4. Francofurti, apud Fridericum Knochium, 1680, in 4.

Elenchus Tractatuum in hoc Opere contentorum.

I. Anatome essentiarum vegetabilium.
II. Hydrelæologia.
III. Tartarologia.
IV. Saccharologia.
V. Septem Planetarum terrestrium explicatio.
VI. Aphorismi Chymiatrici.
VII. Chrysologia.
VIII. Descriptio Auri potabilis.
IX. Tractatus de Antimonio.
X. Anatomia Vitrioli.
XI. Tractatus de Natura & proprietate Vitrioli.
XII. Tractatus de Peste.
XIII. Antidotus pretiosa.
XIV. Ternarius triplex Henæticorum, Bezoardicorum, & Laudanorum.
XV. Exegesis chymiatrica.
XVI. Myrothecium Spagyricum.
XVII. Appendix de pulvere Rosæ vitæ.

Seorsim prodierunt:

☉ Tractatus duo: de Variis tum Chymicorum, tum Galenistarum Erroribus, in præparatione Medicinali commissis. Opus Italicè primùm ab Auctore conscriptum, jam verò Eodem requirente, in Latinam Linguam, stylo quàm simplicissimo translatum, labore & conatu M. A. R. 1608, sine nominatione loci & ejus, apud quem prostet.

☽ Ternarius Bezoardicorum. Et Emetologia, seu Triumphus Vomitoriorum. Cum Exegesi Chymiatrica Andreæ Tentzelii. Erfurti, apud Johan. Bircknerum, 1628, & 1630, in 8.

☉ Ternarius Ternariorum, Hermeticorum, Bezoardicorum, Laudanorum, è Gallico latinitate donatus, & ab infinitis mendis repurgatus. Ibidem, apud Eundem, 1630, in 8.

Aphorismorum Chymiatricorum Synopsis, universa Chymiatriæ intima fundamenta, fines, ac scopos breviter duabus sectionibus continens. Bremæ, apud Johann. Willium, 1620, in 8.

Anatomia Antimonii: id est, Dissectio tam Dogmatica, quàm Hermetica, Antimonii usum, proprietatem, & vires ejus declarans. Lugd. Batav. apud Gottofr. Basson. 1617, in 8.

☽ Anatomia Vitrioli, in duos Tractatus divisa: in quibus vera ratio Vitrioli in diversas substantias resolvendi accuratissimè traditur. Accessit Arcanorum complurium ex substantiis istis deductorum, tum ad conservandam valetudinem, tum ad gravissimorum morborum vim & intemperiem, Sylva. Ex Italicâ in Latinam Linguam translata à J. P. C. R. Aureliæ Allobrogum, ex Officina Fabriana, 1609, in 12. Ibidem, ex eadem, 1613, in 12. Lugd. Batav. apud Gottofr. Basson. 1617, in 8.

De-

Descriptio brevis Antidoti pretiosæ: quâ exquisitissimæ ejus virtutes, ususque multiplex variis in morbis, & humani corporis affectibus, recensentur, nunc primùm luci commissa. Marpurgi, apud Paulum Egenolphum, 1620, in 8.

Chrysologia, seu Examen auri Chymicum. In quo demonstratur, auro nec inesse substantiam aliquam potabilem: nec illud arte Spagyricâ transmutari posse in substantiam aquosam, oleosam, vel salinam: & quid propriè intelligatur per aurum potabile. Adjecti sunt in fine Aphorismi Chymiatrici recogniti. Hamburgi, apud Henr. Carstens, 1622, in 8.

Processus de Auro potabili novo, paucisque adhuc cognito: cui quidam alii ex Basilii Valentini, Jos. Quercetani, Portæ, & aliorum Scriptis excerpti, cum Commentariolis, propter affinitatem, ut adjungerentur, non inconsultum visum fuit. Argentorati, apud Johan. Phil. Sartorium, 1630, in 8.

Septem Planetarum terrestrium Spagyrica Recensio. Quâ perspicuè declaratur ratio nominis Hermetici: Analogia metallorum cum microcosmo: eorum præparatio vera, & unica: proprietates, & usus medicinales. Amstelodami, apud Guil. Jansonium, 1614, in 12.

De Peste Tractatus, primùm Gallicè conscriptus, pòst latinitate donatus à Gregorio Horstio. Marpurgi, apud Casparum Chemlinum, 1641, in 4. Ejusd. Emetologia edita est Delphis, apud Johann. Andream, 1613, in 8.

ANGELUS VICTORIUS, *Balneo-Regiensis*

Medicæ Consultationes, post obitum Autoris in lucem editæ à Vincentio Manuncio, *Perusino*. Romæ, ex Typogr. Caballina, 1640, in fol.

ANONYMUS

Naturales Quæstiones antiquorum Philosophorum, tractantes de diversis generibus ciborum & potus, quæ humanæ naturæ saniora atque conducibilia sunt, ob convalescentiam servandam motis Quæstionibus, earumque Solutionibus adjunctis succinctè declarantur. Colon. apud Corn. de Ziriczee, in 4.

ANSELMUS BOETIUS de BOODT, *Brugensis*

Gemmarum & Lapidum Historia, quâ non solùm ortus, natura, vis, & pretium; sed etiam modus, quo ex iis olea, salia, tincturæ, essentiæ, arcana, & magisteria arte chymicâ confici possint, ostenditur. Hanoviæ, apud Claud. Marnium, 1609, in 4. Hanc recensuit, à mendis repurgavit, Commentariis, & pluribus melioribusque Figuris illustravit, & multo locupletiore Indice auxit Adrianus Toll. Lugd. Batav. M. D. Lugd. Batav. apud Johann. Maire, 1636, in 8.

⊙ ANTIMUS CONINGIUS, (vel, ut verum nomen sonat:) HONORATUS FABRI

Pulvis Peruvianus Febrifugus vindicatus. Romæ, 1655, in 8.

Lindenius renovatus sive Johannis Antonidae Van der Linden De Scriptis Medicis ... - page 84 sur 1339

©BIUM

ANTIOCHUS TIBERIUS

De Cheiromantia, Libri tres. Moguntiæ, 1541, in 4.

ANTONIUS

De Lapide Philosophorum, lapide Rebis, & præparatione atque regimine ignis ejusdem, secundum dicta Philosophorum, & concordantias eorundem. Extat Decade 11 Harmoniæ Chymico-Philosophicæ, à Johanne Rhenano collectæ. Francofurt. apud Conrad. Eifridum, 1625, in 8.

ANTONIUS ALVAREZ

Epistolarum & Consiliorum medicinalium Pars prima. Omnibus non Medicis modò, sed etiam Philosophiæ studiosis utilissima. Neapoli, apud Horatium Sawianum, 1585, in 4. Additæ sunt sub finem Defensiones pro Johanne Altimaro, in Salvi Silani Apologiam: Quòd ea, quæ dixit Altimarus pro partis defensione contra Salvum, verissima sint, & in oppositum adducta nihil concludant. Ibidem.

ANTONIUS ANGUISOLA

De Hæmorrhoidibus Consilium. Extat eo in Opere, quod Josephus Lautenbachius collegit & edidit. Francof. apud Johann. Sartorium, 1605, in 4. pag. 225.

ANTONIUS ANTONIDES vander LINDEN

Natus est Enckusæ, Patre Henrico Lindano, Ecclesiæ in patria primùm Ministro, & deinde in Academia Franekerana Theologiæ Professore: Gymnasii Enckusani Director, & postea creatus Medicinæ Doctor 1608 in Frisiorum Academia: Medicinam fecit in patria & Amstelodami.

De monstrosis Vermibus Observatio rara. Extat pag. 92, Tomi secundi Operum Adriani Spigelii, *Bruxellensis*. Amstelodami, apud Johannem Blaeu, 1645, in fol.

Physiologia, explicans Res Naturales octo Libris, quorum I, de Elementis. II, de Temperamentis. III, de Humoribus. IV, de Semine, & Sanguine menstruo. V, de Partibus. VI, de Calido innato, & Spiritibus. VII, de Anima, ejusque facultatibus. VIII, de Actionibus. Quibus præmissa sunt Præcognita generalia in universam Medicinam.

Pathologia, explicans Res Præternaturales tribus Libris, quorum I, Nosologica, seu de Morbis. II, Ætiologica, seu de Causis Morborum. III, Symbologica, seu de Symptomatis, & signis morborum.

Methodi Generalis Cognoscendi, Prædicendi, Curandiq; morbos, Libri tres.

De Febribus, Liber unus.

De Capitis affectuum curatione, Liber.

De Oculorum affectuum curatione, Liber.

De Aurium affectuum curatione, Liber.

De Narium affectuum curatione, Liber.

De Oris affectuum curatione, Liber.

Observationum Medicinalium, Decades aliquot.

Loci

Loci Communes Medicamentorum Empiricorum, singulis ferè humani corporis à capite ad pedes usque partibus, applicatorum, ex probatissimis tum Veterum, tum Recentiorum Scriptis collectorum.

Synopsis Medicinæ practicæ, continens I, Pharmacopœam. II, Medicamentorum compositionem. III, Medicamenta singularum partium. IV, Medicamenta singulorum affectuum.

Pharmacopœa, continens I, Medicamenta simplicia, quorum usus Medico necessarius. II, Medicamentorum compositorum titulos, Autorumque nomina, qui ea describunt. III, Medicamenta, quæ parata in Pharmacopolio servari debent.

Herbarius, continens simplicia ad Medicinam utilia.

De Theriacæ Andromachi compositione, Libellus.

Aphorismi Hippocratis novâ methodo dispositi, ac Commentario illustrati.

Ad Praxin Medicinæ Theoricam & Empiricam Gualteri Bruelis, Annotatiunculæ.

Præter hæc, & ea, quæ tum in Musica, tum aliis Artibus ævo digna Pater meus p. m. reliquit, supersunt & alia Scripta Medica, quorum Catalogum non adjicimus, quòd affecta tantùm sint, neque laboris alioquin patientissimo ac temporis parcissimo Viro ob molestissimas à praxi occupationes conficere licuerit, neque præproperum fatum siverit. Etenim statuerat, universam Medicinam tam Θεωρητικὴν, quàm πρακτικὴν novâ ac facili methodo tradere. Cujus specimen, si volet Deus, brevi dabimus in Methodo ejus Generali, quam ad discendam ac faciendam Artem nostram sic expeditam doctos omnes judicaturos putamus, ut neque isti ipsi, neque tyrones aliam desiderent.

ANTONIUS ab AGUILERA, *Tunqueranus*

Præclaræ Rudimentorum Medicinæ, Libri octo, qui eorum quidem, pro vera Medicorum fortunâ consequendâ, nunc primùm Enchiridion natum dicuntur. Compluti, apud Johan. à Villanova, 1571, in fol.

ANTONIUS BALDESIUS, *Florentinus*

Quæstio de Gangrænæ & Sphaceli diversâ curatione. Collecta & recognita per Johan. Castellanum. Venetiis, 1616, in 4.

ANTONIUS BENIVENIUS

Medicorum Decus egregium. Floruit A. C. 1495. Obiit A. C. 1525. Justus in Chronol. Medic.

De Abditis nonnullis, ac mirandis morborum, & sanationum causis. Florentiæ, apud Phil. Giuntam, 1507, in 4. Parisiis, apud Christophor. Wechelum, 1528, in fol. cum Galeni Lib. de Plenitudine, à Johann. Guinthero Andernaco converso. Basileæ, apud Andr. Cratandrum, 1529, in 8. cum Scribonii Largi compositionibus.

⊙ ANTONIUS BERGA

Paraphrasis in quartum Librum

Lindenius renovatus sive Johannis Antonidae Van der Linden De Scriptis Medicis ... - page 86 sur 1339

©BIUM

Meteorologicum. Monte-Regali, 1565, in 8.

☉ ANTONIUS BERTHIOLUS

Idea Theriacæ & Mithridatii. Venetiis, 1601, in 4.

ANTONIUS BUSENNIUS, *Bredanus*

Commentarii in Galeni Librum de Inæquali Intemperie. Antverpiæ, apud Joh. Richardum, 1553, in 8.

ANTONIUS CÆLIUS, *Messanensis*

Introductio universalis ad Medicam Facultatem, ac brevis methodus curandi particulares præter naturam corporis humani affectus: nec non de Pulsibus Tractatio. Quibus additur Commentarius, in primum Librum Aphorismorum Hippocratis. Messanæ, ex Typographia Petri Breæ, 1618, in 4.

ANTONIUS CARTAGENA

☉ *Floruit Anno Christi 1530: in Academia Complutensi Professor: & postea duorum Franciſci Galliæ Regis Filiorum Medicus fuit.*

De Signis Febrium: & Diebus criticis. Compluti, 1529, in fol.

De Fascinatione. Ibidem.

ANTONIUS CERMISONUS

☽ *Natus Patavii: fuit ibidem Professor ord. & Medicus omnium suâ ætate excellentissimus; Præceptorq. Savanarolæ. Claruit sub Friderico III. Cæsare. Obiit A.C. 1458, ut habet Justus in Chronol. Medic. vel, secundum alios, A. C. 1467.*

☽ Consilia Medica numero CLIII. contra omnes ferè ægritudines à capite usque ad pedes. Venetiis, apud Octav. Scotum, 1503, in fol. Additis Consiliis Gentilis, aliisque. Extant etiam cum Bartholomæi Montagnanæ Operibus selectioribus. Venetiis, apud Octavium Scotum, 1497, in fol. Lugduni, apud Jacobum Myt, 1525, in 4. Venetiis, apud Caſparum Bindonum, 1565, in fol. Francofurti, apud Balthenium, 1604, in fol. Noribergæ, 1652, in fol.

ANTONIUS CHALMETEUS, *Vergesacius*

☽ Enchiridion Chirurgicum, externorum morborum remedia, tum universalia, tum particularia brevissimè complectens. Quibus morbi Venerei curandi methodus probatissima accessit. Parisiis, apud Andr. Wechelum, 1564, 1567, in 8. Lugduni, apud Guil. Rovillium, 1570, in 12: additâ Instrumentorum & Ferramentorum Delineatione. Ibidem, apud Johan. Tertout, 1568, in 12. Ibidem, apud Eundem, 1588, in 12. Hæc Editio, præter tutissimam Chalmetei Practicen, brevem externorum Morborum Theoriam complectitur: ut & Luis Venereæ brevem & dilucidam Descriptionem, Methodicamq; Curationem: nec non concisos de Febribus ex probatis Authoribus collectos Tractatus quatuor: omissâ Instrumentorum & Ferramentorum Delineatione. Patavii, apud Paulum Mejettum, 1593, in 4. & 1594, in 8. adjectis

jectis de Febribus ex probatis Auctoribus Lib. IV. Aureliæ, apud Petrum de la Roviere, 1621, in 8. Extat & eum Enchiridio Practico-Medico-Chirurgico incerti Auctoris. Aureliæ, apud Petrum de la Roviere, 1626, in 8. Lugduni, apud Matthæum Berion, 1627, in 8. Genevæ, apud Petrum & Jac. Chouet, 1644, in 8. Ibidem, 1659, in 8.

ANTONIUS CITTADINUS, *Faventinus*

Auscultationes in Parvam Artem Galeni. Faventiæ, apud Johannem Mariam de Simonetis, 1523, in fol.

ANTONIUS COLMENERUS DE LEDESMA

De Chocolatæ Indæ qualitatibus & naturâ, Hispanico antehac idiomate editum; nunc verò curante Marco Aurelio Severino, *Tarsensi*, in Latinum translatum. Noribergæ, apud Wolfg. Endterum, 1644, in 12.

ANTONIUS CONSTANTINUS

Opus Medicæ Prognoseos. In quo omnium, quæ possunt in ægris animadverti, symptomatum, in omnibus morbis, causæ & eventus copiosè, & luculenter exponuntur. Omnia à Galeno, Hollerio, Duretо, & Jacotio, fidelissimis summi Hippocratis interpretibus, deprompta. Lugduni, apud Claud. Morillon, 1613, in 8.

ANTONIUS DEUSINGIUS

☉ *Natus Meursæ Anno Christi 1612, Patre Johann. Ottone Deusingio, in Militiâ Belgicâ Signifero: Arabicæ, Persicæ & Turcicæ Linguæ peritus: nactо in Academia Lugdunensi Batav. Doctoris Medicinæ titulo, in patria tam diu Medicinam fecit, donec Groningæ, 1638 Matheseos Professor Publ. denominaretur. Sed hinc mox sequente anno, nempe 1639 Harder-vicum secessit ad Professionem Physicæ & Matheseos, itemq; functionem Medici dictæ Urbis ordinarii. Anno 1647 iterum Groningæ Medicus Provincialis, simulq; hoc ipso anno, Philosophiæ Magistri titulo assumpto, Philosophiæ & Medicinæ Professor, tandemq; 1652 Illustr. Comitis Nassoviæ, Wilhelmi Friderici, Frisiæ Gubernatoris, Medicus Aulicus constitutus est. Obiit Groningæ 1666, ætatis suæ 54.*

☉ Canticum Principis Abi-Alis, Ibn Sinæ, vulgò dicti Avicennæ, de Medicina, seu, breve, perspicuum, & concinnè digestum Institutionum Medicarum Compendium. Cui adjecti Aphorismi Medici Johannis Mesuæi, *Damasceni*. Ex Arabico Latinè reddita. Accessit Ejusdem Authoris Oratio de Felicitate Sapientum. Groningæ, apud Johannem Nicolai, 1649, in 12.

Synopsis Medicinæ universalis, seu Compendium Institutionum Medicarum. Publicis Disputationibus exhibitum ac ventilatum. Groningæ, apud Joh. Nicolai, 1649, in 12.

Idea Doctrinæ de Febribus, breviter, perspicuè, ac methodicè, proposita, publicæque ventilationi submissa. Groningæ, apud Viduam Edzardi Agricolæ, 1655, in 12.

Anatome parvorum naturalium; seu,

©BIUM

seu, Exercitationes Anatomicæ ae Physiologicæ, de Partibus humani corporis, Conservationi Specierum inservientibus. Gröningæ, apud Joh. Sas, 1651, in 4.

☽ Dissertationes duæ. Prior, de Motu Cordis & Sanguinis. Altera, de Lacte, ac Nutrimento Fœtus in Utero. Gröningæ, apud Joh. Cöllen, 1651, in 4. Ibid. apud Franc. Bronckhorst, 1655, in 12. Huic secundæ Editioni accesserunt I. Notæ ad Dissertationem de Motu Cordis & Sanguinis Viri alicujus Clariss. II. Commentarius Authoris in Dissertationem eandem adversus Notas prædictas. III. Objectiones Viri Clariss. D. Johannis Andreæ Schmitzii adversus Dissertationem de Lacte; atque Responsiones Authoris; aliaq; huc spectantia. IV. Dissertatio de Lacte D. Johann. Anton. van der Linden. V. Exercitatio Physiologica de Lacte D. Hermanni Conringii. VI. Dissertatio de Venæsectione in Pleuritide ipsius Deusingii. VII. Ejusdem Oratio Panegyrica de Judicii Difficultate.

☽ Genesis Microcosmi, seu, de Generatione Fœtus in utero. Dissertatio. Gröningæ, apud Joh. Nicolai, 1653, in 12. Amstelodami, apud Petrum van den Berge, 1665, in 12. Huic Editioni accesserunt Ejusdem Authoris Curæ Secundæ de Generatione & Nutritione.

☽ Disquisitio Medica, de Morborum quorundam superstitiosâ origine, & curatione; speciatim de morbo vulgò dicto Manschlacht, ejusque curatione. Item: De Lycanthropia: nec non de Surdis ab Ortu, Mutisque, ac illorum cognitione. Ubi & de Ratione & Loquela Brutorum animantium. Gröningæ, apud Joh. Cöllen, 1656, in 4. Extat etiam cum ejusdem Authoris Fasciculo Dissertationum selectarum unà editarum. Gröningæ, 1660, in 12. Ibidem, 1664, in 12.

☽ Dissertatio, de Morbo Manschlagt, ejusq; curatione, separatim edita. Gröningæ, 1656, in 12.

☽ Dissertatio, de Mandragoræ Pomis, vulgò Pisse-Diefies. Gröningæ, 1659, in 12.

☽ Dissertationes, de Unicornu: Lapide Bezoar: Pomis Mandragoræ: illiusque Mangoniis, vulgò dictis Pisse-Diefjes: Agno vegetabili: Anseribus Scoticis. Gröningæ, apud Joh. Cöllen, 1659, in 12. Extant etiam cum Ejusdem Authoris Fasciculo Dissertationum selectarum unà editarum. Gröningæ, 1660, in 12. Et Ibidem, 1664, in 12. Item cum Ejusdem Vindiciis Fœtus extra uterum geniti. Ibidem, 1664, in 12.

Idea Fabricæ Corporis Humani: seu, Institutiones Anatomicæ, ad Circulationem Sanguinis, aliaque Recentiorum Inventa, accommodatæ. Gröningæ, apud Francisc. Bronckhorst, 1659, in 12.

☽ Dissertationes, de Manna, Saccharo, & Monocerote, separatim editæ. Gröningæ, apud Joh. Cöllen, 1659, in 12.

⊙ Disquisitio gemina de Peste. Prior, an Contagiosa Pestis sit? Altera,

ra, an vitanda? Et quomodo? illæsâ charitate. Gröningæ, apud Franciſcum Bronchorſtium, 1656, in 12.

☽ Tractatus de Peſte. In quo de Peſtis Natura, Cauſis, Signis, Præſervatione, ac Curatione agitur. Gröningæ, apud Franciſcum Bronckhorſtium, 1658, in 12.

⊙ Exercitationes de Motu Animalium, ubi de Motu Muſculorum, & Reſpiratione; itemq; de Senſuum Functionibus, ubi & de Appetitu Senſitivo, & Affectibus. Gröningæ, apud Franciſcum Bronckhorſtium, 1661, in 12.

⊙ Faſciculus Diſſertationum ſelectarum, primùm per partes editarum; nunc verò ab ipſo Authore collectarum ac recognitarum: Cum Auctario. Gröningæ, apud Johannem Collenium, 1660, in 12. Continentur autem hoc Faſciculo Diſſertationes ſequentes: De Morborum quorundam ſuperſtitioſâ Origine & Curatione: de Morbo Manſchlacht vulgò dicto, ejusq; Curatione: de Lycanthropia: de Surdis ab Ortu, Mutisq;, ac illorum Cognitione: de Ratione & Loquela Brutorum Animantium: de Unicornu: de Lapide Bezaar: de Manna: de Saccharo: de Mandragoræ Pomis, pro Doudaim vulgò habitis: de Mandragoræ Mangoniis, vulgò dictis Piſſe-Diefies: de Agno vegetabili: de Anſeribus Scoticis: de Pelicano: de Phœnice: de Unicornu Africano.

⊙ Oeconomia Corporis Animalis, in quinque Partes diſtributa. Pars I. quâ continetur, de Nutritione Animalium, Exercitatio Phyſiologico-Medica. Gröningæ, apud Franciſcum Bronckhorſtium, 1660, in 12. Cujus ſunt Sectiones ſequentes: 1. De Generationis & Nutritionis Differentiâ, hujusq; ratione formali. 2. De Efficiente Cauſa Nutritionis, hujusq; Neceſſitate. 3. De Materia Nutritionis. 4. De Fame & Siti.

⊙ Pars II. ſive, de Nutrimenti in Corpore Elaboratione, Exercitationes Phyſico-Anatomicæ. Ibidem, apud Eundem, anno & formâ iisdem. Hâc continentur ſequentes Exercitationes 1. De Chylificatione & Chyli Motu. 2. De Sanguificatione. 3. De Depuratione Alimenti in Corpore. 4. De Spiritibus. Cum Appendice: de Chyli Motu, & Nutrimenti in Corpore Elaboratione: nec non de Admirandâ Anatome Nobiliſſimi Viri, Ludovici Bilſii. Hæc Exercitatio, quæ ſeparatim extat, excuſa eſt Gröningæ, apud Franciſcum Bronckhorſtium, 1661, in 12.

⊙ Pars III. ſive, de Nutrimento Animalium ultimo, Exercitat. Phyſico-Anatomic. Gröningæ, 1660, in 12. Hæc complectitur Exercitat. ſeqq. 1. de Uſu Sanguinis. 2. De Nutritii Succi per Nervos influentis Commentum: Item Diſſertationem Epiſtolicam de Hepatis Officio: & Appendicem ad Diſſertationem de Hepatis Officio; ſeu, Vindicias Hepatis Redivivi.

⊙ Pars IV. ſive, de Motu Animalium, Exercitation. Phyſico-Anatomicæ,

Lindenius renovatus sive Johannis Antonidae Van der Linden De Scriptis Medicis ... - page 90 sur 1339

©BIUM

tomicæ. Gröningæ, 1661, in 12. Cujus Exercitatio 1. agit de Motu Muſculorum: 2. De Reſpiratione.

⊙ Pars V. De Senſuum Functionibus, ſeu Exercitationes tres; quarum 1. eſt de Senſuum Functionibus in genere: 2. de Senſuum Functionibus in ſpecie: 3. De Appetitu Senſitivo, & Affectibus. Hæ Exercitationes in Oeconomia Corporis Animalis contentæ, etiam ſeparatim extant; omiſso titulo Oeconomiæ. Prodieruntq; eædem Editiones eodem anno, formâq; eâdem.

⊙ Oeconomus Corporis Animalis, ac ſpeciatim de Ortu Animæ Humanæ, Diſsertatio. In qua demonſtratur, non eſse Homini ſimpliciter impoſsibile, per naturale Intellectus Lumen ſeipſum noſse; oppoſita Conceptibus Excellentiſsimi Viri, D. Gualter. Charletonis. Gröningæ, apud Johannem Cöllenium, 1661, in 12.

⊙ Oeconomus Corporis Animalis Reſtitutus. In quo genuinus Animæ humanæ Ortus, itemq; poſsibilis Cognitio ſui ipſius, aſſeruntur ac muniuntur. Gröningæ, 1662, in 12.

⊙ Apologeticæ Defenſionis pro Oeconomia Corporis Animalis, Prodromus; quo perſonato cuidam Benedicto Blotteſandeo larva detrahitur. Cui additum Specimen Ingenii, Indolis ac Religionis, quibus claret Blotteſandeus: Nec non Vindiciarum Hepatis Redivivi Supplementum. Gröningæ, apud Franciſcum Bronckhorſt. 1662, in 12.

⊙ Reſurrectio Hepatis aſſertæ, contra Socium larvatum, Vincentium Schlegelium, ſub perſonati Blotteſandei Cohorte furioſâ, Signiferum. Acceſſit Diſquiſitio ulterior de Chyli Motu: & Officio Hepatis. Gröningæ, apud Franciſcum Bronckhorſtium, 1662, in 12.

⊙ Sympathetici Pulveris Examen: Quo ſuperſtitioſa ac fraudibus Cacodæmonis implicita Vulnerum & Ulcerum Curatio in diſtans, per rationis trutinam, ad ipſas naturæ leges, expenditur; Subverſis Curæ Sympatheticæ Fundamentis, ab Illuſtriſs. Comite Dighbæo, nec non D. D. Papinio & Mohyo poſitis. Gröningæ, apud Johannem Cöllenium, 1662, in 12.

⊙ In Sylvam Echo: ſeu, Sylvius Heavtontimorumenos. Cum Appendice de Bilis & Hepatis Uſu: Itemq; Exercitatione: Utrum Medicina ſit Scientia, an Ars? Sylvianæ Vitiligationi oppoſitâ. Gröningæ, apud Johannem Cöllenium, 1663, in 12.

⊙ Diſquiſitio Anti-Sylviana de Calido Innato, & aucto in Corde Sanguinis Calore. Quâ Celeberrimi Viri, Franciſci Sylvii Suſpiciones, Opiniones, ac Conjecturæ, (ut ab ipſo dicuntur) quin imò verè Ineptiæ ejus & Nugæ ad libellam veritatis expenduntur, excutiuntur, ac refutantur. Gröningæ, apud Franciſcum Bronckhorſtium, 1663, in 12.

⊙ Diſquiſitio Anti-Sylviana, de Motu Cordis & Arteriarum. Quâ Celeberrimi Viri, Franciſci Sylvii Ineptiæ & Nugæ ad libellam veritatis

tatis expenduntur, excutiuntur, ac refutantur. Gröningæ, apud Franciſcum Bronckhorſtium, 1663, in 12.

⊙ Diſquiſitio Anti-Sylviana, de Signo Febrium Pathognomonico: quod Fundamenti loco habendum ſit pro Febrium Eſſentiâ inveſtigandâ. Cum Præfatione, Epiſtolam Cacologeticam Sylvii concernente: et Additamento, ad erroneam Sylvii Experientiam ſpectante, quâ is Febres frigidas cum Helmontio comminiſcitur. Gröningæ, apud Franciſcum Bronckhorſtium, 1664, in 12.

⊙ Sylva Cædua Cadens: ſeu, Diſquiſitiones Anti-Sylvianæ, de Alimenti aſſumpti Elaboratione & Diſtributione; quarum I. de Alimentorum Fermentatione in Ventriculo. II. De Chyli à Fœcibus alvinis ſecretione, & in vaſa meſaraica propulſione. III. De Chyli Mutatione in ſanguinem, ac Circulari ſanguinis Motu. Præmiſſa eſt Præfatio, Cauſas Sylviani in Deuſingium Furoris nudè repræſentans; ſimulq; Sylvium injurioſum Aggreſſorem evidenter demonſtrans. Gröningæ, apud Franciſcum Bronckhorſtium, 1664, in 12.

⊙ Sylva Cædua Jacens: ſeu, Diſquiſitiones Anti-Sylvianæ ulteriores; quarum I. de Spirituum Animalium in Cerebro Cerebelloq; Confectione: per Nervos Diſtributione, ac Uſu vario. II. De Lienis & Glandularum Uſu. Addita eſt Diſſertatio, de Natura. Gröningæ, apud Johannem Cöllenium, 1665, in 12.

⊙ Diſputatio Anatomico-Medica, de Chyli à Fœcibus alvinis Secretione, ac Succi Pancreatici Naturâ & Uſu. Gröningæ, 1665, in 4.

⊙ Examen Anatomes Anatomiæ Bilſianæ: ſeu, Epiſtola de Chyli Motu, ad Excell. Virum, D. Johannem Caſparum Fauſium. Gröningæ, apud Franciſcum Bronckhorſtium, 1665, in 12.

⊙ Exercitatio, de Admiranda Anatome Ludovici de Bils. Extat cum Ludovici Bilſii Reſponſione ad Admonitiones Johannis ab Horne. Roterodami, apud Arnoldum Leers, 1661, in 4.

⊙ Hiſtoria Fœtus extra Uterum in Abdomine geniti, ibidemq; per ſex prope luſtra detenti, ac tandem lapideſcentis, Conſideratione Phyſico-Anatomicâ illuſtrata. Gröningæ, apud Johannem Cöllenium, 1661, in 12. Extat etiam cum Laurentii Strauſii Reſolutione Obſervationis ſingularis Muſipontanæ Fœtus extra Uterum in Abdomine retenti, tandemq; lapideſcentis. Darmſtadii, apud Chriſtophorum Abelium, 1661, in 4. Ibidem, 1663, in 4. Extat etiam cum Johannis Benedicti Sinibaldi Geneanthropia. Francofurti, apud Petrum Zubrodtum, 1669, in 4.

⊙ Fœtus Muſipontani extra Uterum in Abdomine geniti Secundinæ detectæ. Gröningæ, 1662, in 12.

⊙ Fœtus Hiſtoria Partus infelicis; Quo Gemellorum ex Utero in Abdominis cavum elapſorum oſſa ſenſim, multis annis poſt, per Abdomen ipſum in lucem prodierunt.

Lindenius renovatus sive Johannis Antonidae Van der Linden De Scriptis Medicis ... - page 92 sur 1339

©BIUM

Unà cum Reſolutione. Gröningæ, 1662, in 12.

⊙ Vindiciæ Fœtus extra Uterum geniti: nec non quorundam Scriptorum ſuorum Faſciculo Diſſertationum ſelectarum comprehenſorum de Unicornu, Lapide Bezaar, Mannâ, Saccharo, Agno Vegetabili, Anſeribus Scoticis, Pelecano, Phœnice, contra Bernhardi à Doma furioſos Inſultus: Ut & aliquarum Elegantiarum Philologicarum Examen: ſeu, Calonum Caterva disjecta: cujus Anteſignanus Antonius Roſinus perſonatus. Gröningæ, apud Johannem Cöllenium, 1664, in 12.

⊙ Conſiderationes circa Experimenta Phyſico-Mechanica Roberti Boylei, de Vi Aeris elaſtico, & ejusdem effectibus; quibus Obſervata illius rationibus Philoſophicis, omne Vacuum, ipſumq; elaterem Aeris Pecquetianum arcentibus, illuſtrantur. Gröningæ, 1662, in 8.

⊙ Diſquiſitio Phyſico Mathematica gemina, de Vacuo: Itemq; de Attractione: quibus probatur, nullum in rerum natura dari, vel poſſe dari Vacuum; ipſaq; experimenta variorum pro Vacuo probando hactenus afferri ſolita expenduntur ac refelluntur; Oſtenditurq; (contra J. Pecquetum imprimis) non Pulſione duntaxat, ſed & Tractione in rerum natura fieri motum. Amſtelodami, apud Petrum van den Berge, 1661, in 12.

⊙ ANTONIUS EVERHARDUS, *Mediobergenſis*

Novus & Genuinus Hominis Brutiq; Animalis Exortus. Mediobergi, apud Franciſcum Kroock, 1661, in 12.

Lux è tenebris affulſa ex Viſcerum Monſtroſi Partus Enucleatione. Ibidem, apud Jacobum Firenſium, anno & formâ eâdem.

Collatio Antiqui Morbi recrudeſcentis cum Gallico vel Indico. Mediobergi, apud Franciſcum Kroock, 1661, in 12.

⊙ ANTONIUS FELIX, *Abbas Marſilius*

De Ovis Cochlearum, Epiſtola, ad Marcell. Malpighium. Extat cum Joh. Jacob. Harderi Epiſtolis aliquot, de Partibus Genitalibus Cochlearum: Generatione item Inſectorum ex Ovo, ad Præfatum Abbatem, & Lucam Schröckium. Auguſtæ Vindelicorum, apud Theophilum Gœbelium, 1684, in 12.

ANTONIUS FENOTUS

Alexipharmacum ad Virulentias Joſ. Quercetani, evomitas in Libellum Jac. Auberti, de Ortu & Cauſis Metallorum, contra Chymiſtas. Baſileæ, 1576, in 8.

ANTONIUS FONSECA, *Uliſſiponenſis*

De Epidemia Febrili graſſante in exercitu Regis Catholici in inferiori Palatinatu anno 1620, & 1621, Tractatus. In quo Febris malignæ eſſentia, cauſæ, ſigna diagnoſtica, & prognoſtica, & methodus curativa, Philoſophicè & Medicè elucidantur. Mechliniæ, apud Henr. Jaye, 1627, in 4.

ANTO-

ANTONIUS FORNESIUS

De Peſte, ejusque curatione, Liber. Baſileæ, apud Bryſing, 1583, in 4.

ANTONIUS FORTOLUS, *Joſerienſis*

Galeni Libr. de Venarū, Arteriarumque Diſſectione interpretatus eſt.

ANTONIUS FRANCANCIANUS

Vicentinus, Medicus Patavinus, Vixit A.C. 1540. Juſtus in Chronol. Medic.

De Morbo Gallico, Liber. Patavii, apud Luc. Berzellum, 1564, in 4. Bononiæ, apud Peregr. Bonardum, 1564, in 4. Nunc primùm à mendis, quibus in prima Editione circumfluebat, vindicatus, ac è tenebris in lucem revocatus à Camillo Corbio, *Viterbienſi*. Venetiis, apud Franc. Laurentianum, 1565, in 8. Operis de Morbo Gallico, Tom. I. pag. 721.

Conſilia Medica. Extant eo in Opere, quod Laurentius Scholzius edidit. Francof. apud Andr. Wechelī Hæredes, 1598, in fol. & cum Victoris Trincavellii Conſiliorum Libris.

⊙ Lectiones Practicæ. Extant cum Georg. Hieronym. Velſchii Conſil. Medicinal. Centuriis IV. Ulmæ, apud Chriſtian. Balthaſ. Kuenium, 1676, in 4. itemq; cum Ejusdem Exoticar. Curat. & Obſervat. Medicinal. Chiliad. Ibidem, apud Eundem, anno & formâ eâdem.

ANTONIUS FUMANELLUS

Veronenſis, Medicus longo rerum uſu per totam Italiam exercitatiſſimus. Floruit A.C. 1529. Juſtus in Chronol. Medic.

Opera multa & varia, cùm ad tuendam ſanitatem, tum ad profligandos morbos plurimùm conducentia. Tiguri, apud Andr. Geſnerum, 1557, in fol. Pariſiis, apud Claud. Morellum, in fol. Magdeburgi, apud Joh. Franck, 1592, in fol.

Librorum tituli ſunt:

De Vita & moribus Galeni, Compendium.

De Senum regimine, ſive, de eorum ſalubri victu, Commentarius.

De Balneis Aquæ potabilis, Libellus.

De Vini temperatura & facultatibus, Commentarii.

Bacchi Sylva, de Vitium, uvæ, vinique facultatibus.

Reſponſiones ad Librum Conſalvi Barredæ, *Hiſpani*, de Vini facultatibus.

Epiſtola medicinalis ad Andaſium, in qua quorundam errrata corriguntur de Vini facultatibus.

Propugnacula tria contra aſſerentes, Vinum humidum eſſe.

De Roſarum, partiumque ipſarum, & omnium, quæ ex roſis fiunt, facultatibus.

De Compoſitione medicamentorum generis cujuscunque, ad morbos diverſos.

Febrium dignoſcendarum, & curandarum abſolutiſſima Methodus.

De Peſtis curatione, Liber.

De Lepra & Elephante morbo, eorumque curatione, Libellus.

Lindenius renovatus sive Johannis Antonidae Van der Linden De Scriptis Medicis ... - page 94 sur 1339

De Rheumate, ſeu, deſtillatione à capite, Libellus.

De Capitis uſtione, in oculorum, & pulmonis morbis, ab humorum defluxu.

De Calvariæ fractura, & ejus curatione, vulnere pectoris, & pulmonis, phlegmoneque, Conſilium.

De Ventriculi affectibus præter naturam, Epiſtola.

De Recrementorum corporis humani præternaturali retentione, & evacuatione, Liber.

De Sanguinis ab ore rejectatione, pulſus intermiſſione, ſonitu & gravedine, in imo pectoris perceptis, Conſilium.

De totius corporis virium imbecillitate, capitis præcipuè, vertigine, renum dolore, & calculo, Conſilium.

De Morbis variis, in viis urinariis contingentibus, Commentarius.

Seorſim prodierunt:

Febrium dignoſcendarum & curandarum abſoluta Methodus. Conſilium chirurgicum, de Calvariæ fractura, pectoris & pulmonis vulnere, phlegmoneque. Hiſtoria & curandi ratio pro Urinæ reddendæ difficultate. Item, an mineralis aqua urinæ conveniat? De Balnei ferrati facultatibus, ferrique naturâ. De Balneis aquæ ſimplicis. Conjunctim edita. Baſileæ, apud Joh. Oporinum, 1542, in 4.

De Balneorum Aquæ ferratæ facultatibus, & præſertim Calderianæ. Extat Operis Veneti de Balneis, pag. 183.

De Compoſitione medicamentorum, & Peſtis curatione, Libri duo. Venetiis, apud Hier. Scotum, 1548, in 8.

☉ Commentarius, de Vino, & Facultatibus Vini, deq; quorundam Quæſitorum Diſſolutione. Venetiis, apud Johannem Patavinum, & Venturinum Roffinellum, 1536, in 4.

ANTONIUS GALFREDUS,

Condriaceus

In Librum novæ Academiæ Hetruſcorum, ac contra Avicennam & Meſuem, Apologia. Extat cum CribrationeMedicamentorumSymphoriani Campegii. Lugduni, apud Sebaſt. Gryphium, 1534, in 8.

ANTONIUS GALLUS

De Ligno Sancto non permiſcendo. Idem in Imperitos fucatosque Medicos Pariſiis, apud Simonem Colineum, 1540, in 8.

De Arthritide, Conſilia quædam. Extant in eo Opere, quod Henricus Garetius edidit. Francof. apud Joh. Wechelum & Petr. Fiſcherum, 1592, in 8.

ANTONIUS GAZIUS

Patavinus. Vixit ſub Venetorum dominio, A. C. 1504. Juxta alios 1490. Juſtus in Chronol. Medic.

☽ Florida Corona, quæ ad ſanitatis hominum conſervationem ac longævam vitam perducendam ſunt perneceſſaria, continens. Venetiis, apud Johannem de Forlivio, & Gregorium, Fratres, 1491, in fol. Lugduni; apud Gilbertum Villiers, 1514. in 4. Ib. apud Seipionem de Gabiano, 1534, in 8.

Æra-

Ærarium Sanitatis. Ejusdem de Vino & Cerevisia, Tractatio. Augustæ, 1546, in 8. Patavii, apud Jacob. Fabianum, 1549, in 8.

De Somno & Vigilia, Libellus. Extat cum Constantini Aphricani Operibus reliquis. Basileæ, apud Henr. Petri, 1539, in fol.

☽ Quo medicamentorum genere Purgationes fieri debeant; sive, de Ratione Evacuandi, Libellus. Basileæ, apud Henr. Petri, 1541, in fol. Extat etiam cum Methodo Medendi Albucasæ: itemq; cum Arnoldi Catalani Regulis Universalibus Curationis Morborum. Basileæ, apud Henricum Petri, 1565, in 8.

ANTONIUS GENDRE,

Arvernus

De Febre Epidemica in Montisalbani obsidione grassatâ, Medica Dissertatio. Quâ popularium morborum, febriliumque symptomatum diagnosin, prophylacticen, & therapejam charus Apollineæ disciplinæ Alumnus acutissimè rimabitur. Lugduni, apud Anton. Chard, 1626, in 8.

ANTONIUS de GRADI

Mediolanensis, Principis Ducatus Mediolanensis Medicus. Vixit A. C. 1468. Justus in Chronol. Medic.

☽ De Febribus, Tractatus; signa, causas, & curas Febrium complectens. Lugduni, apud Jacobum Myt, 1517, in 4. cum aliis ejusdem argumenti, apud Johan. Moulin, 1527, in 4. Extat etiam cum Johan. Matthæi de Gradi Practica, quem vide suo loco: itemq; cum Clementii Clementini Lucubrationibus. Basileæ, apud Henricum Petri, 1535, in fol.

♀ ANTONIUS le GRAND,

Duacensis

Historia Naturæ, variis Experimentis & Ratiociniis elucidata. Secundum principia stabilita in Institutione Philosophiæ. Londini, apud J. Martin, 1673, in 8. Norimbergæ, apud Johann. Ziegerum, 1678, in 8. Londini, apud J. Martin, 1680, in 4. Hæc postrema Editio prioribus auctior est.

Dissertatio, de Carentia Sensus & Cognitionis in Brutis. Norimbergæ, apud Johannem Ziegerum, 1679, in 8.

Institutio Philosophiæ, secundum Principia D. Renati Des-Cartes, novâ Methodo adornata & explicata. Londini, apud J. Martin, 1680, in 4. Noribergæ, apud Johannem Ziegerum, 1683, in 4. Agit autem hæc Parte I. de Logica: Part. II. de Theologia Naturali, seu, de Summo Numine: Part. III. de Dæmonibus, seu, de Intelligentiis & Spiritibus creatis, Geniis, & Dæmonibus, quos Angelos vocare solemus: Part. IV. de Physica generali: Part. V. de Physica speciali, & quidem de Mundo & Cœlo in specie: Part. VI. de quatuor Corporibus magnis: Terra, Aqua, Aere, & Igne, & quæ mixta vel composita ex iis oriuntur: ubi etiam de Metallis & Meteoris: Part. VII. de Viventibus in genere, atque etjam in specie de Plantis & Animalibus: Part. VIII. de Homine, quoad Corpus ejus spectato: Part. IX. de

Lindenius renovatus sive Johannis Antonidae Van der Linden De Scriptis Medicis ... - page 96 sur 1339

©BIUM

de Homine, quoad mentem (alterâ ejus parte) ſpectato. Part. X. de Vita Hominis rectè inſtituendâ.

Curioſus Rerum abditarum, Naturæq; arcanorum Perſcrutator, ſeu, Compendium rerum jucundarum & memorabilium, in quo naturæ arcana, multæ rerum ſympathiæ & antipathiæ, & Authoris obſervationes referantur. Francofurti, 1681, in 12. ſine nomine Imprimentis. Noribergæ, apud Johannem Ziegerum, 1681, in 8.

Apologia, pro Renato Des-Cartes, contra Samuelem Parkerum, S. T. P. Archi-Diaconum Cantuarienſem. Norimbergæ, apud Johannem Ziegerum, 1681, in 8.

ANTONIUS GVAINERIUS

☽ *Natus Ticini, Urbe Italicâ in Statu Mediolanenſi: Profeſſor Publ. in Academia patria, & Medicinæ Practicus. Claruit tempore Concilii Baſilienſis, ſub Sigismundo & Alberto II. Imperatoribus. Obiit in patria circa Annum Chriſti 1440.*

Opus præclarum ad Praxin: *cujus hi ſunt tituli:*

De Ægritudinibus Capitis.
De Ægritudinibus Oculorum.
De Ægritudinibus Aurium.
De Ægritudinibus Narium.
De Ægritudinibus Gutturis.
De Ægritudinibus Pectoris & Pulmonis.
De Ægritudinibus Cordis.
De Pleureſi.
De Fluxibus.
De Ægritudinibus Matricis.
De Ægritudinibus Junctturarum.
De Calculoſa Paſſione.
De Peſte.
De Venenis.
De Febribus.
De Balneis.
Antidotarium.

Cum Johan. Falconis in hæc omnia Additionibus. Papiæ, apud Bernhardinum de Garaldis, 1518, in 4. Lugduni, ſumptibus Conſtant. Frœdin, in ædibus Jac. Myt, 1525, in 4.

De Balneis Aquæ civitatis antiquiſſimæ, Commentariolus. Extat in Opere Veneto de Balneis, pag. 43.

ANTONIUS GUNTHERUS BILLICHIUS

De tribus Chymicorum Principiis, & Quinta eſſentia, Exercitatio. Bremæ, apud Thom. Villerianum, 1621, in 8.

Ad Animadverſiones, quas Anonymus quidamin Angeli Salæ Aphoriſmos Chymiatricos conſcripſit, Reſponſio. Lugd. Bat. apud Gottofredum Baſſon, 1622, in 8.

Obſervationum ac Paradoxorum Chymiatricorum, Lib. 11, quorum unus medicamentorum præparationem: alter eorundem uſum ſuccinctè perſpicuêque explicat. Lugd. Batav. apud Joh. Maire, 1631, in 4.

De Natura & Conſtitutione Spagyrices emendatæ. Exercitatio. Helmæſtadii, apud Zachariam Raben, 1623, in 4.

☽ Theſſalus in Chymicis redivivus: id eſt, de Vanitate Medicinæ Chymicæ Hermeticæ ſeu Spagyricæ. Diſſer-

dissertatio. Ejusdem Anatomia Fermentationis Platonicæ. Accesserunt de eadem Hermanni Conringii Exercitationes, & Danielis Sennerti Epistola. Francof. apud Johan. Beyerum, 1639, in 8. Ibidem, apud Eundem, 1643, in 8.

Petri Laurembergii Deliria Chymica. Bremæ, apud Thomam Villier, 1625, in 8.

Exercitium Chymicum ultimum ac supremum. Ibidem, apud Eundem, 1625, in 8.

Assertionum Chymicarum Sylloge, opposita Petro Laurembergio. Helmæstadii, apud Zachar. Raben, 1624, in 4.

⊙ ANTONIUS de HEIDE

Anatome Mytuli, Belgicè Mossel, structuram elegantem ejus motumq; mirandum exponens. Nec non Centuria Observationum Medicarum. Amstelodami, apud Jansonio-Wäsbergios, 1683, in 8.

ANTONIUS JODON, *Autissiodorensis*

Observatio de Hydrope Ventriculi. Extat cum Observationibus Lazari Riverii, apud Milonem Flescher, 1646, in 8, pag. 354.

ANTONIUS LANCELLOTUS

De Peste. Venetiis, 1635, in fol.

ANTONIUS LAURENTIUS POLITIANUS

De Risu, ejusque causis, & effectis, dilucidè ac philosophicè tractatis, Libri duo. Extant cum Nicandri Jossii Opusculis de Voluptate, & dolore, &c. Francof. apud Wolf. Richterum, 1603, in 8.

⊙ ANTONIUS van der LINDEN, *Nerdenus*

Observatio rara de Monstrosis Vermibus. Extat cum Adriani Spigelii Operibus, quæ extant, omnibus, à Johan. Antonid. van der Linden recensitis. Amstelodami, apud Johannem Blaeu, 1645, in fol. reg.

⊙ ANTONIUS LOBETTUS

De Foco Putredinis in Febribus Intermittentibus, Disputatio; cum Ferdinandi Menæ Commentariis. Augustæ Taurinorum, 1625, in 8.

ANTONIUS LUDOVICUS

Olyssiponensis. Vixit Anno Christi 1538. Justus in Chronol. Medic.

De Re Medica, Opera. Olyssiponæ, apud Ludov. Rotorigium, 1540, & 1543, in fol.

Sunt autem:

Erotematum, sive Commentariorum in Libros de Crisibus Galeni, Libri tres.

Erotematum numeri ternarii Libri sex, in quibus tota ferè Ars Medica continetur.

Erotemata de difficili Spiratione.

Erotematum de usu respirationis, Liber alius.

De Corde, Liber unus absolutissimus, in quo tum Aristotelis quamplurimi errores explicantur, tum verò plurimæ quæstiones enodantur.

Galeni Liber de Ptisana.

Lindenius renovatus sive Johannis Antonidae Van der Linden De Scriptis Medicis ... - page 98 sur 1339

©BIUM

Galeni de eo, quòd ſit animal id, quod utero continetur.

De eo, quòd Galenus animam immortalem eſſe dubitaverit, Liber unus.

Annotationes aliquot in Aphorismos Hippocratis.

Expoſitio in Aphorismum decimum ſextum primæ ſectionis apud Hippocratem.

Expoſitio in Definitionem, quam de Humoribus Avic. aſſignat.

Galeni de Prænoſcendo, Libellus.

De Erroribus Petri Apponi in Problematis Ariſtotel. exponendis.

De Occultis Proprietatibus, Libri quinque. Olysſipponæ, apud Ludov. Rotorigium, eodem anno, in fol. Additi ſunt, de Empiricis, & Miſcellaneis quibusdam, Liber unus, & de Pudore Liber unus.

ANTONIUS MARIA BETTUS, *Mutinenſis*

In Quartam Fen Primi Canonis Avicennæ, Commentarius. Ejusdem Quæſtio de Rhabarbaro. Bononiæ, apud Alex. Benartium, 1562, in fol. apud Roſſium, 1591, in fol.

De Cauſa conjuncta, deque bilis coctione in Febribus, Tractatus. Bononiæ, apud Anton. Giaccarellum, 1566, in 8.

De Prandio & Cœna, Libri, adverſus Oddum de Oddis. Mediolani, in 4.

ANTONIUS MARIA PAROLINUS *Ferrarienſis. Vixit Anno Chriſti, 1534. Juſtus in Chronol. Medicâ.*

Conſilium de Tumore hypochondriorum, dolore Abdominis, Febri & Melancholiâ. Extat eo in Opere, quod Joſephus Lautenbachius collegit & edidit. Francof. apud Johan. Sartorium, 1605, in 4, pag. 244.

ANTONIUS MARIA VENUSTUS, *Tergeſtinus*

Conſilia Medica: in quibus vera quædam conſultandi methodus proponitur, multi morbi cum ſuis cauſis & ſignis conſiderantur, multæ & arduæ quæſtiones medicæ pertractantur. Venetiis, apud Franciſcum Zilettum, 1571, in 4. Francof. apud Johan. Sartorium. 1605, in 4. Accesſere breves in re Medicâ Jul. Cæſ. Claudini Tractatus, politi à D. Joſeph. Lautenbachio.

ANTONIUS MARTORELLUS, *Luſitanus*

Commentaria in primum Galeni Librum de Pulſibus ad Tyrones, qui inſcribitur de Pulſibus ad Theuthram.

Commentaria in Librum Galeno adſcriptum de Urinis. Utraque Msp. Extant in Bibliotheca Johannis Antonid. van der Linden.

⊙ ANTONIUS MENIOTIUS, *Pariſienſis*

Hiſtoria & Curatio Febrium Malignarum. Acceſſerunt Diſſertationes Pathologicæ: De Delirio in genere: Paraphroſine: Furore Uterino: Hydrophobia: Incubo: Catalepſi: Convulſione ſpuria, & Spasmo Cynico: Catarrho: Rhevmatismo: Mydriaſi: Phthiſi pupillæ: Bombis Aurium: Aphoniâ: Voce depra-

depravatâ, clangosâ scilicet & raucedine: Mutitate & Balbutie: Cholerâ: Dysenteriâ hepaticâ: Atrophiâ. Parisiis, apud Thomam Jolly, 1662, in 4. Hæc altera Editio multâ commentatione ac meditatione passim locupletata, selectisq; aliquot Dissertationibus plusquàm duplo adaucta est.

Epistola Apologetica de Variis Sectis amplectendis. Extat cum Johannis Andreæ Smitzii Medicinæ Practicæ Compendio à Christiano Constantino Rumpfio tertiùm aucto & recensito Editionis tertiæ. Ultrajecti, apud Johannem Ribbium, 1682, in 12.

ANTONIUS MERINDOLUS, *Aquensis*

De Calido innato, & Humido primigenio. Lugduni, apud Leonem Savine, 1615, in 8.

Selectæ Exercitationes VIII. Lutetiæ Paris. apud Edmundum Martinum, 1617, in 8.

Ars Medica in duas partes secta, in qua non solùm ea explicantur, quæ ad Medicinam discendam sunt necessaria; sed multa etiam quæ Theologos & Philosophos recreare valeant, continentur. Accessit sub finem Exercitationum medicinalium Decas unica. Aquis-Sextiis, apud Johan. Roize, 1633, in fol.

ANTIOCHUS de MERY

Perioche septem Librorum primorum Methodi Galeni, cum quibusdam tum ab eodem, tum aliis Auctoribus traductis, ut vocant, Receptionibus. Parisiis, apud Simon. Colinæum, 1534, in 16.

ANTONIUS MIZALDUS

⊙ *Natus Montluconii in Gallia, Ducatus Borbonici oppido: fuit non solùm Medicus, sed etiam Philosophus & Mathematicus eximius. Obiit Lutetiæ Anno Christi 1578.*

Hortorum Secreta, cultus & auxilia, amœnæ voluptatis, & inenarrabilis utilitatis abunde plena: rerumque variarum accessione illustrata. Lutetiæ, apud Feder. Morellum, 1560, 1575, in 8. Coloniæ Agripp. apud Johan. Gymnicum, 1577, in 8. Parisiis, apud Claud. Morellum, 1607, in 8.

De Hortensium Arborum insitione, Opusculum. Lutetiæ; apud Fed. Morellum, 1560. in 8.

Dendr-Anatome: seu Exploratio & dissectio corporis arborei in sua sigillatim membra & partes. Ubi de earum officiis, nutritione, succis, humoribus, & aliis. Ibidem, 1575. in 8. cum Hortorum Secretis. Addito ad finem

De Hominis Symmetria, proportione, & commensuratione, Opusculo.

Alexikepus, seu Auxiliaris & medicus hortus, rerum variarum & secretorum remediorum accessione locupletatus. Ibid. 1575. in 8. Coloniæ, apud Gymnicum, 1576, in 8.

Artificiosa Methodus comparandorum Hortensium Fructuum, oleorum, radicum, uvarum, vinorum, carnium & jusculorum, quæ corpus

Lindenius renovatus sive Johannis Antonidae Van der Linden De Scriptis Medicis ... - page 100 sur 1339

clementer purgent, & variis morbis, absque ulla noxa & nauſea, blandè ſuccurrant. Lutetiæ, apud Fed. Morellum, 1564, in 8. Coloniæ, apud Gymnicum, 1577, in 8.

☽ Memorabilium utilium, ac jucundorum Centuriæ novem, in Aphorismos Arcanorum omnis generis locupletes perpulchrè digeſtæ. Lutetiæ, apud Feder. Morellum, 1566. in 8. Coloniæ, apud Johan. Birckmannum, 1574, in 12. Acceſſit Democritus Abderita, de rebus Naturalibus, & Myſticis, cum Syneſii, & Pelagii Commentariis. Interprete de Græca lingua Dominico Pizimentio, *Vibonenſi*. Præfatio in omnes hoſce Libros. Francofurti, apud Johannem Wechelum, 1589, in 12. Francof. apud Johan. Wechelum, 1592, in 8. apud Nicol. Hoffmannum, 1613, in 12. Francofurti, 1673, in 12. His poſtremis quatuor Editionibus acceſſit Appendix nonnullorum Secretorum, Experimentorum, Antidotorumque, contra varios morbos, tam ex Libris manuſcriptis, quàm typis excuſis, collecta.

⊙ Mizaldus Redivivus, ſive Centuriæ XII. Memorabilium utilium ac jucundorum in Aphorismos Arcanorum omnis generis locupletes, perpulchrè digeſtæ; partim ab Antonio Mizaldo, Monlucano Medico; partim ex aliis fide dignis probatisq; Authoribus excerptæ. Editio noviſſima, in decem Capita, melioris ordinis gratiâ, diſtributa. Noribergæ, apud Johann. Zigerum, 1681, in 12.

☽ Harmonia Cœleſtium corporum & Humanorum, Dialogis undecim Aſtronomicè & Medicè elaborata & demonſtrata. Francofurti, apud Johannem Wechelum, 1589, in 12. Francof. apud Johannem Wechelum, 1592. in 12. Ibidem, apud Nicol. Hoffmannum, 1613, in 12.

⊙ Ephemeridum Aeris Perpetuarum: ſeu Popularis & Ruſticæ Tempeſtatum Aſtrologiæ ubiq; terrarum & veræ & certæ, Libelli ſeu Claſſes quinque: quarum I. eſt de Pluvia & Serenitate. II. De Rore: III. De Ventis: IV. De Tonitruis: V. De Terræ Motu, Cometis, &c. Ambergæ, apud Johannem Schönfeldium, 1604, in 12.

Memorabilium aliquot naturæ arcanorum Sylvula, rerum variarum Sympathias, & Antipathias, ſeu, naturales concordias & diſcordias, Libellis duobus complectens. Francofurt. apud Johann. Wechelum, 1592, apud Nicol. Hoffmannum, 1613. in 16.

Harmonia ſuperioris naturæ mundi & inferioris: unà cum admirabili fœdere & Sympathia rerum utriusque. Lutetiæ, apud Jac. Kerver, 1555, in 8. apud Morellum, 1578, 1598, in 8. Quibus annectuntur

Paradoxa rerum Cœli, ad Epiponum Philuranum, & ſocios.

Opuſculum de Sena, planta inter omnes, quotquot ſunt, hominibus beneficentiſſima & ſaluberrima. Acceſſit Proclus de Arcanis naturæ. Lutetiæ, apud Morellum, 1572, in 8.

☽ Dio-

☽ Dioclis Caryſtii Medici, ab Hippocrate famâ & ætate ſecundi, auream ad Antigonum Regem Epiſtolam, De morborum Præſagiis, & eorundem extemporaneis remediis interpretatus eſt. Lutetiæ, apud Federicum Morellum, 1572, in 8. Adhæc Arnoldi à Villa-nova Med. præſtantiſſ. Conſilium ad Regem Aragonum, de Salubri hortenſium uſu. De Syrmaiſmo, & ratione purgandi per vomitum, ex Ægyptiorum invento & formula, Johann. Langio Autore. Ibidem, apud Eundem, 1572, in 8.

Omnia autem hæc ſimul, titulo Opuſculorum, edita ſunt Pariſiis, apud Claudium Morellum, 1607, in 8, 2. voll.

Æſculapii & Uraniæ Medicum ſimul & Aſtronomicum ex colloquio conjugium: harmoniam microcosmicam macrocoſmo, ſive humani corporis cum cœlo, paucis figurans, & perſpicuè demonſtrans. Lugduni, apud Johan. Tornæſium, 1550, in 4.

Planetologia, rebus Aſtronomicis, Medicis, & Philoſophicis referta: ex qua cœleſtium corporum cum humanis ſocietas & aptatio facilè demonſtratur. Lugduni, apud Matth. Bonhomme, 1551, in 4.

De Arcanis naturæ, Libri quatuor. Lutetiæ, apud Jacobum Kerver, 1558, in 8.

Cœterorum, quos ſe edidiſſe Autor, aut editurum affirmat, Librorum Catalogus ſeorſim editus fuit, atque plurimis Dioclis Caryſtii Epiſtolæ editionibus ad finem adjectus.

☉ ANTONIUS MOLINETTUS

Diſſertationes Anatomicæ & Pathologicæ de Senſibus, & eorum Organis. Patavii, apud Matthæum Bolzettam de Cadorinis, 1669, in 4.

Diſſertationes Anatomico-Pathologicæ, quibus humani Corporis partes accuratiſſimè deſcribuntur, Morbiq; ſingulas divexantes explicantur. Opus Philoſophis utile, Medicis verò neceſſarium. Venetiis, apud Paulum Ballerium, 1675, in 4.

ANTONIUS MOLLINIUS

De diverſa hominum natura cognoſcendâ, prout à veteribus Philoſophis ex corporum ſpeciebus reperta eſt, Liber. Lugduni, apud Johan. Tornæſium, 1549, in 8.

ANTONIUS MUSA

☽ *Vir clarus. Floruit ſub Marco Agrippa. Archiater Auguſti Cæſaris nobiliſſimus, qui ab eodem quòd ſaluti, à gravi morbo, reſtitutus ab ipſo fuiſſet, amplâ pecuniâ & aureo annulo donatus, & à populo Romano aureâ ſtatuâ in foro honoratus eſt; quod aliis Veteribus Romanis non concedebatur, niſi Senatoribus & Equitibus. Floruit A. ante C. 41. A. M. 3922. Juſtus in Chronol. Medic.*

Libellus de Betonica: quem alii L. Apulejo tribuunt. Baſileæ, apud Andr. Cratandrum, 1528, apud Joh. Oporinum, 1549, utrobique in fol. cum aliis de Re medica Libris.

ANTONIUS MUSA BRASAVOLUS

Ferrarienſis, Galeni & Hippocratis Interpres elegantiſſimus. Claruit

Lindenius renovatus sive Johannis Antonidae Van der Linden De Scriptis Medicis ... - page 102 sur 1339

©BIUM

Jub Hercule Eſtenſi, Ferrariæ Duce, & Franciſco Gallorum Rege A. C. 1534. Juſtus in Chronol. Medic. vel ſecundum alios A. C. 1540.

In primum Hippocratis Aphorismum Commentarius. Ferrariæ 1594, in 4.

☽ In octo Libros Aphorismorum Hippocratis, & Galeni. Commentaria, & Annotationes. Baſileæ, apud Hieronymum Frobenium, & Nicolaum Epiſcopium, 1541, in fol.

In Libros de Ratione victus in morbis acutis Hippocratis & Galeni Commentaria, & Annotationes. Venetiis, apud Hier. Scotum, 1546, in fol.

Examen omnium Simplicium, quorum uſus in publicis eſt Officinis. Romæ, 1536, in fol. Lugduni, apud Anton. Vincentium, 1556, in 16. Ibidem, apud Joh. Pullonum è Tridino, 1544, in 8.

Examen omnium Syruporum, quorum publicus uſus eſt. Venetiis, apud Cominum de Tridino, 1545, in 8.

Examen omnium Loch, id eſt, Linctuum, Suffuf, id eſt, Pulverum, Aquarum, Decoctionum, Oleorum, quorum apud Ferrarienſes Pharmacopolas uſus eſt. His acceſſit de Morbo Gallico lepidiſſimus ejusdem Authoris Tractatus. Venetiis, apud Juntas, 1553, in 8. Lugduni, apud Johan. Temporalem, 1555, in 16.

Examen omnium Electuariorum, pulverum, & confectionum catharticarum, quarum uſus eſt in Officinis. Venetiis, apud Valgriſium, 1548, in 8.

Examen omnium Catapotiorum vel Pilularum, quarum apud Pharmacopolas uſus eſt. Conradi Geſneri, Medici Tigurini Enumeratio medicamentorum purgantium, vomitoriorum, & alvum bonam facientium, ordine Alphabeti. Baſileæ, apud Frobenium, 1543, in 4. Lugduni, apud Frellonios ffr. 1546, in 16, apud Ant. Vincentium, 1556, in 16.

Examen omnium Trochiſcorum, Unguentorum, Ceratorum, Emplaſtrorum, Cataplasmatum, & Collyriorum, quorum frequens uſus eſt apud Ferrarienſes Pharmacopolas. Venetiis, apud Juntas, 1551, in 8. Lugduni, apud Sebaſt. Honoratum, 1555, in 16.

De Medicamentis tam ſimplicibus, quàm compoſitis catharticis, quæ unicuique humori ſunt propria, Tractatus inſignis. Lugduni, apud Sebaſt. Honoratum, 1555, in 16. Tiguri, apud Geſneros Fratres, 1555, in 8.

De Morbo Gallico, Liber. Extat Operis de Morbo Gallico Tomo 1, pag. 564.

De Radicis Chynæ uſu, Tractatus. Extat ibidem pag. 615.

⊙ ANTONIUS NERUS

De Arte Vitrariâ, Libri ſeptem, & in eosdem Chriſtophori Merretti Obſervationes & Notæ, in quibus omne gemmarum artificialium, encauſtorum & laccarum artificium explicatur. Florentiæ, in 4. Amſtelodami, apud Andream Friſium, 1668, in 12.

ANTO-

ANTONIUS NIGER

☽ *Natus Vratislaviæ Silesiorum: Marpurgi Rerum naturalium & Græcæ Linguæ Professor fuit: postea demum Patavii 1530 Medicinæ Doctor creatus, & dein Brunsvigensis Urbis Medicus ordinar. constitutus. Obiit ibidem, 1555.*

Consilium de tuenda Valetudine. Lipsiæ, apud Valentin. Papam, 1555, in 8. Witebergæ, apud Simon. Cronenbergium, 1573, 1581, in 8.

De decem præcipuis erroribus & abusibus, propter quos apud nonnullas gentes præclara Medicinæ ars, mulierculis, Judæis ac impostoribus veluti præda relicta, miserèque infamata constupratáque jacet, Ranzovianis impensis in lucem revocatus Liber. Hamburgi, apud Jacobum Wolfium, 1590, in 8.

ANTONIUS NUNESIUS, *à Zamora*

Commentarius super caput primum & tertium Galeni de Differentiis Febrium. Salmanticæ, in 4.

ANTONIUS OBERT, *Audomarensis*

De Venæsectione in pleuritide eudoxa, contra paradoxam Fuchsii, Fernelii & aliorum sententiam. Audomari, apud Georg. Seutin, 1629, in 4.

Anastichiosis apologetica pro Paræneſi contra D. L. du Gardin Decretum, quo oppositam in pleuritide revulsionem condemnat, quam Paræneſis approbat. Audomaropoli, apud Carolum Boscardum, 1631, in fol. Apud viduam Caroli Boscardi, 1631, in 8.

De Venæsectione in pleuritide Paræneſis secunda, contra paradoxam Fuchsii & Fernelii Doctrinam, seu Anacephalæosis omnium penè controversiarum, quæ Paræneſis prima & pro ea scripta apologia atque analysis contra D. Lud. du Gardin continebat, sicut & novissimæ illius Declamationes quatuor. Accessit de Venæsectione in Variolis administrandâ contra popularem errorem Assertio. Ibidem, apud viduam Caroli Boscardi, 1635, in 8.

☉ ANTONIUS PASIENUS

In Hippocratis Librum de Aeribus, Aquis & Locis. Brixiæ, 1574, in 4.

☉ ANTONIUS PASINUS

Annotationes & Emendationes in Versionem Dioscoridis à Matthiolo propositam. Bergomi, 1591, in 4.

ANTONIUS PETITÆUS, *Ambianensis*

Crisimerologion, seu Dierum crisimorum ratio. Ad amplissimum medicorum Parisiensium ordinem. Parisiis, apud Rovillium, 1566, in 8.

ANTONIUS PICCIOLUS, *Cenetensis*

De Manus Inspectione, Libri tres. Bergomi, apud Johan. Bapt. Ciottum, 1587, in 8.

ANTONIUS PICHONIUS

Nicephori Gregoræ Explicationem Græcam, Libri Synesii, de Insomniis, Latinam reddidit. Extat cum

©BIUM

cum Operibus Synesii. Lutetiæ, apud Cl. Morellum, 1612, in fol. pag. 349.

ANTONIUS PINÆUS

Historiæ Plantarum Epitome, cum earundem imaginibus, nomenclaturis, qualitatibus, natali solo, & accessione simplicium medicamentorum facultatum, secundum locos & genera ex Dioscoride. Lugduni, apud Viduam Gabr. Coterii, 1567, in 12.

⊙ ANTONIUS POLITIUS

De Quinta Essentia solutiva, Libri duo. Panormi, 1613, in 4.

De Utero Gerentibus.

Apologia de Gangræna.

ANTONIUS PONCE SANTACRUZ

☽ Opuscula Medica & Philosophica. Quæ continent I, Disputationes in primam primi Avicennæ. II, De Hippocratica Philosophia. III, De Pulsibus. IV, Eruditissimi Viri Doct. Alphonsi de Sanctacruce diu desideratum, modò Filii sui operâ in lucem editum, de Dignotione & Cura Affectuum Melancholicorum inscriptum Libellum. Matriti, apud Thomam Juntam, 1624, in fol.

De Impedimentis magnorum auxiliorum in Morborum curatione, Lib. III. ad Tyrones. Quibus omnes difficultates, quæ se in magnis periculis offerunt, ex mente Antiquitatis explicantur. Opus ita necessarium, ut meritò curationis directorium possit appellari. Matriti, ex Typographia Regia, 1629, in 4.

Emendatiores secundis curis ex recensione Petri à Castro editi Patavii, apud Paulum Frambottum, 1651, in 12.

Prælectiones Vallisoletanæ in Lib. Magni Hipp. Coi de Morbo Sacro. Matriti, apud Vid. Lud. Sanchez, 1631, in fol.

De Morbo & Symptomate. Matriti, 1637, in fol.

ANTONIUS PORTUS, *Firmanus*

De Peste, Libri tres; quibus accedit quartus de Variolis, & Morbillis. Venetiis, apud Petrum Deuchinum, 1580, in 4. Romæ, 1585, in 4.

ANTONIUS POSSEVINUS, *Mantuanus, Senior*

Bibliothecæ selectæ, Liber quartus & decimus, qui est de Medicina. Absolvitur autem capitibus sequentibus:

Præloquium ad Methodum Medicinæ.

I. Origo.
II. Partitio.
III. Necessitas, Utilitas, Nobilitas.
IV. Methodum Medicinæ non unam esse.
V. Methodus studendæ Medicinæ unde haurienda?
VI. Auditor Medicinæ qualis?
VII. Insigniores Medicinæ Autores quinam?
VIII. Hippocrates Cous.
IX. Hippocratis editio emendatior, sive Græca, sive Latina.
X. Methodus Hippocratis ex aliis.

XI. Ob-

XI. Obſervanda in Libris Hippocratis.
XII. Dioſcorides Anazarbenſis.
XIII. Galenus Pergamenus.
XIV. Prænoſcenda & Præcavenda in Galeno.
XV. Alter Galeni error.
XVI. Tertius Galeni error.
XVII. Ariſtoteles, Theophraſtus, Plinius, Aëtius, Promotus, Neapolius, Democritus, Cornelius Celſus, Arabes, & alii quidam, quo loco ſint habendi?
XVIII. De Cornelio Gemmâ, Medico, ejusque tribus Libris de Arte Cyclognomica.
XIX. Methodus Conſulendi, ſive, ut ajunt, Collegiandi.
XX. Methodus interrogandi ægrotos.
XXI. Methodus medicamenta componendi.
XXII. Methodus Medendi unde?
XXIII. Summa Johannis Fernelii Methodi Medendi.
XXIV. Methodus Chriſtianè Medicinam adhibendi.
XXV. Conſiderationes aliæ, & Cautiones à Medicis ſuis cordibus altiſſimè imprimendæ.
XXVI. Capita alia magni momenti de Chriſtiana & tutâ medendi ratione.
XXVII. Deum ad miſericordiam allici viſendis ægrotis.
XXVIII. De Catalogis Autorum, qui de Medicina ſcripſerunt.

Edita autem eſt hæc Bibliotheca ſelecta de Ratione Studiorum Venetiis, apud Altobellum Salicatium, 1603, in fol.

ANTONIUS POSSEVINUS, *Mantuanus, Junior*

Theoricæ Morborum, Libri quinque, Carmine conſcripti. Extant in Bibliotheca ſelecta jam citatâ, pag. 207, Tomi II.

⊙ ANTONIUS de POZZIS

Obſervatio, de Hominibus diu viventibus cum magnis morbis. Extat Ephem. Acad. Nat. Curios. Germ. Ann. IV. & V. N. 29.

de Erratis naturæ in una parte, & Supplemento ejusdem in alia. Ibid. Ann. Eod. N. 30.

de dolore Ventriculi â cauſa inauditâ. Ibid. Ann. Eod. N. 31.

de Calculis occultis in renibus. Ibid. Ann. Eod. N. 32.

de Suturæ diſceſsione, ab Ebrietate præſervante. Ibid. Ann. Eod. N. 33.

de rara Epilepſiæ causâ. Ibid. Ann. Eod. N. 34.

de Epilepſia ab incurvatione diplois internæ. Ibid. Ann. Eod. N. 35.

de Aqua in Cerebro inventa. Ibid. Ann. Eod. N. 36.

de Delirio â Vermibus. Ibid. Ann. Eod. N. 37.

de Vermibus, Ventriculum erodentibus. Ibid. Ann. Eod. N. 38.

de Vulneribus colli profundis non lethalibus. Ibid. Ann. Eod. N. 39.

de rara Cordis palpitatione. Ibid. Ann. Eod. N. 40.

de Hydrope admirando. Ibid. Ann. Eod. N. 41.

Lindenius renovatus sive Johannis Antonidae Van der Linden De Scriptis Medicis ... - page 106 sur 1339

©BIUM

ANTONIUS RABERIUS

In Galeni, de ſanitate tuenda, Libros, Tabulæ. Baſileæ, apud Johan. Oporinum, 1547, in fol.

ANTONIUS RICCIARDUS, *Brixianus*

Commentaria Symbolica, in duos Tomos diſtributa. In quibus explicantur Arcana penè infinita ad myſticam naturalem & occultam rerum ſignificationem attinentia. Venetiis, 1592, in fol.

ANTONIUS RUBERUS, *Ulmenſis*

De Morborum cauſis, Diſputatio. Extat Decade VI Diſputat. quas collegit & edidit Baſileæ Johan. Jac. Genathius, 1622, in 4.

ANTONIUS SANTORELLUS, *Nolanus*

De Sanitatis natura Lib. XXIV. In quibus explicantur quæcunque ad partem Phyſiologicam vocatam à Medicis pertinent: & de ſanitate tuendâ. Neapoli, apud Dominicum Maccaranum, 1643, in fol.

☽ Antepraxis Medica, in Libros viginti & unum diſtributa. In quibus ea omnia, quæ Praxin Medicinæ aggreſſuris prænoſcere, eſt neceſſarium, ſummâ brevitate examinantur. Neapoli, apud Laz. Scoriggium, 1622, in 4. Ibid. apud Dominicum Maccaranum, 1633, in 4. Ibidem, 1651, in fol.

Poſtpraxis Medica, ſeu, de Medicando Defuncto, Liber unus. In quo, quæcunque prudens & Chriſtianus Medicus debet Defuncto præſtare, explicantur. Ibidem, apud Laz. Scoriggium, 1629, in 4.

ANTONIUS SAPORTA

De Tumoribus præter naturam, Libri quinque, ex inſtructiſſima Bibliothecâ Ranchinianâ eruti, & publici juris facti, curâ & ſtudio Henrici Gras. Acceſſit Johannis Saportæ Tractatus de Lue Venerea. Lugduni, apud Petrum Ravaud, 1624, in 12.

ANTONIUS SCANAROLUS, *Mutinenſis*

Diſputatio utilis de Morbo Gallico, & Opinionis Nicolai Leoniceni Confirmatio, contra Adverſarium, eandem opinionem oppugnantem. Bononiæ, 1498, in 4. & Tom. 1. Operis Veneti de Morbo Gallico, pag. 110.

ANTONIUS SNEBERGERUS, *Tigurinus*

☽ Medicamentorum Evporiſton, id eſt, facilè parabilium, adverſus omnis generis articulorum dolores, Enumeratio. Cui adjuncti: Ejusdem de Multiplici Salis uſu, Libellus: Gemma Amethyſtus, ſive Carbunculus Æthiops, Authore eodem: Ejusdemque Nuptialium narrationum prima: Johan. Fernelii Conſilium pro Epileptico ſcriptum. Francof. apud Andr. Wechelum, 1581, in 8. Extant etiam omnia hæc cum Æmilii Campolongi Libro de Arthritide. Spiræ Nemetum, apud Bernhardum Albinum, 1592, in 8.

De bona Militum valetudine conſervandâ, Liber, ex veteribus rerum belli-

bellicarum excellentiſsimorum Medicorum Libris erutus: & ſecundum ſex rerum, ut Medici vocant, non naturalium ordinem conſcriptus. Cracoviæ, apud Laz. Andreæ, 1564, in 8.

Gemma Amethyſtus, ſeu Carbunculus Athiops. Ibidem, 1565, in 8.

☽ Medicamentorum ſimplicium, ſive, Euporiſton Peſtilentiæ veneno adverſantium, & quomodo iis utendum, brevis Inſtitutio. Extat cum Caſii Iatroſophiſtæ Naturalibus & Medicinalibus Quæſtionibus, C. Gesneri operâ Græco Latinis factis. Tiguri, apud Jacobum Geſnerum, 1562, in 8. Leovardiæ, apud Joh. Starterum, 1616, in 8. Poſtrema hæc editio recognita & multorum remediorum acceſſione, operâ Henrici à Bra, adaucta eſt.

De Multiplici Salis uſu, Libellus. Cracoviæ, 1562, in 8.

Catalogus Plantarum Latino-Germanico-Polonicus.

ANTONIUS STUPANUS, *Rhæticus*

Additiones ad Diſpenſatorium medicamentorum Nicolai Myrepſi. Lugduni, 1543, in 4.

ANTONIUS THYLESIUS, *Conſentinus*

Libellus, de Coloribus: Ubi multa leguntur præter aliorum opiniones. Lutetiæ, apud Chriſtoph. Wechelum, 1546, in 8. Adjecta eſt ejusdem Araneola, & Cicindela.

ANTONIUS TOSIUS, *à Serra S. Quirici*

De Anthrace, ſeu, Carbunculo, Tractatus. Venetiis, 1618, in 4.

ANTONIUS TURCIS

De Principiis Naturæ, Commentarius. Veronæ, 1576, in 4.

ANTONIUS VALETIUS

Oratio in Scholis Medicorum ante Licentiatum habita, quâ Medicinæ antiquitas ex antiquiſſimo Poëtarum Homero obiter & allegoricè deſcribitur. Pariſiis, apud Johan. de Bordeaux, 1570, in 8.

Exercitationes in Opera Practica Jacob. Hollerii. Extant in iisdem. Genevæ, apud Jac. Stoer, 1623. Apud Petr. Chouet, 1635, in 4.

ANTONIUS VINCENTIUS de PETRONE

Literarium duellum, inter Salernitanos & Neapolitanos Medicos. In quo de Inteſtinorum phlegmone. Unà cum Michaelis Roſci Apologia. Aliud duellum, de Hepatis Inflammatione. Venetiis, 1647, in 4.

⊙ ANTONIUS VITALIANUS

De Loco Affecto in Pleuritide. Romæ, in 8.

ANTONIUS ZARA, *Aquileienſis*

Anatomia ingeniorum & ſcientiarum, Sectionibus quatuor comprehenſa. Venetiis, apud Ambroſium Deum, 1615, in 4.

⊙ ANTONIUS ZEIGERUS

Epiſtola, inquirens in paginas Johannis Philippi Loneri, Med. Licent. an hæ ἐξέλασιν μεσεντέριον triumFluxum Alvi contineant? 1589, in 4.

Lindenius renovatus sive Johannis Antonidae Van der Linden De Scriptis Medicis ... - page 108 sur 1339

©BIUM

ANTONIUS ZENON

Venetus. Medicus magnæ Autoritatis. Claruit ſub Friderico III. & Maximiliano I. & Alexandro VI. Pontifice A.C. 1488. Juſtus in Chronol. Medic.

De Natura humana, deque Embryo, Liber. Venetiis, apud Octav. Scotum, 1491, in 4.

ANTYLUS

Fragmenta varia. Extant apud Aëtium Amidenum: ſcilicet,

De Inſolatione, & arenæ aggeſtione, ac aliis vaporatoriis fomentis. Tetrab. 1. Serm. 3. cap. 9.

Quomodo vena ſecanda eſt, de magnitudine & figurâ ſectionis. Ibid. cap. 13. 14, 15.

De Cucurbitularum uſu. Ibid. cap. 20.

De Purgatione. Ibid. cap. 23.

Quibus dandum ſit veratum, quibus non. Ibid. cap. 121.

Chirurgia everſionis palpebrarum. Tetrab. 11. Serm. 3. cap. 72.

ANUTIUS FOESIUS

☉ *Natus Drvioduni Mediometricum Anno Chriſti 1528: creatus Medicinæ Doctor Lutetiæ Parìs. Poſtquam ultra 40. annos in patria Medicinam feliciſsimè feciſſet, in eâd. obiit 1596, ætatis ſuæ 68.*

☽ Magni Hippocratis, Medicorum omnium facilè Principis, Opera omnia, quæ extant, in octo Sectiones ex Erotiani mente diſtributa, nunc recens Latinâ Interpretatione & Annotationibus illuſtravit. Adjectis ad VI. Sect. Palladii Scholiis Græcis in Librum περὶ ἀγμῶν nondum antea excuſis, & nunc primùm latinitate donatis. His præterea acceſſere variæ in omnes Hipp. Libros Lectiones Græcæ, ex reconditiſſimis manuſſ. exemplaribus ſummâ diligentiâ collectæ, nec non quorandam doctiſſimorum virorum in aliquot Hipp. Libros obſervationes. Francof. rti, apud Andr. Wechelii Hæredes, Cl. Marnium, & Johann. Aubrium, 1595, & 1603, in fol. Ibidem, apud Dan. & David. Aubriorum, & Clement. Schleichium, 1624, in fol. Genevæ, 1657, in fol.

Hippocratis Coi Liber ſecundus, de morbis vulgaribus, difficilimus, & pulcherrimus: olim à Galeno Commentariis illuſtratus, qui temporis injuriâ interciderunt: nunc verò penè in integrum reſtitutus, Commentariisq; ſex, & Latinitate donatus. Baſileæ, apud Vid. Mich. Iſingrinii, 1560, in 8.

☽ Oeconomia Hippocratis, Alphabeti ſerie diſtincta, in qua dictionum apud Hippocratem omnium, præſertim obſcuriorum, uſus explicatur, & velut ex ampliſſimo penu depromitur: ita, ut Lexicon Hippocrateum meritò dici poſſit. Francof. apud Wecheli Hæredes, Marnium, & Aubrium, 1588, in fol. Genevæ, 1662, in fol.

Pharmacopœa: medicamentorum omnium, quæ hodie ad publica Medentium munia in Officinis extant, tractationem, & uſum, ex antiquorum Medicorum præſcripto continens. Baſileæ, apud Thomam Guerinum, 1561, in 8.

☉ Clau-

⊙ Claudii Galeni in Aphorismos Hippocratis Commentaria cum Guilielmo Plantio interpretatus est, & Annotationibus illustravit. Novissimè autem edidit, & à multis, quibus antea scatebant, mendis, diligenter repurgavit Adrianus Toll. Lugduni-Batavorum, apud Johannem Maire, 1633, in 12.

⊙ Hippocratis Aphorismorum Sectiones octo, vel, ut altera habet Editio, Libr. VII. interpretatus est. Græc. Latin. Lugdun. Batavorum, apud Johannem Maire, 1633, in 24. Huic Editioni accessit Johannis Ernesti Scheffleri Methodus, quâ Aphorismi in certum ordinem digesti & accuratè dispositi sunt. Ibidem, 1666, in 24.

APHRICANUS

De Re rusticâ Fragmenta aliquot. Extant in Γεωπονικῶν, seu de Re rusticâ Selectorum Lib. XX. Græcis, Constantino quidem Cæsari nuncupatis, Johan. Alex. Brassicani operâ in lucem editis. Basileæ, apud Rob. Winter, 1539, in 8. Latinis autem, Jano Cornario interprete, Basileæ, apud Frobenium, 1540, in 8.

De Mulomedicinâ, Capita aliquot. Extant inter Veterinariæ Medicinæ Scriptores, qui editi sunt Græcè quidem Basileæ, apud Joh. Valderum, 1537, in 4. Latinè a. ex interpretatione Johan. Ruellii, Parisiis, apud Simon. Colinæum, 1530, in fol.

APITIUS CÆLIUS

☽ De Re Coquinariâ, Libri decem. Coquinariæ capita Græca ab Apitio posita hæc sunt. Epimeles. Artoptus. Cepuros. Pandecter. Osprion. Trophetes. Polyteles. Tetraxus. Thalassa. Halieus. Hanc Plato Adulatricem Medicinæ appellat. Venetiis, apud Johan. de Cereto de Tridino, 1503, in 4. Tiguri, apud Froschoverum, 1542, in 4. Huic Editioni accesserunt Notæ Gabrielis Humelbergii.

APOLLONIUS MENABENUS, *Insubris*

Tractatus, de magno animali, quod Alcen nonnulli vocant, Germani Elendt, & de ipsius partium in re medica facultatibus. Item Historia Cervi Rangiferi, & Gulonis, Filsras vocati. Accessit R. Dodonæi de Alce, Epistola. Coloniæ, apud Maternum Cholinum, 1581, in 8.

APOMASAR

Apotelesmata, sive, de significatis & eventis Insomniorum, ex Indorum, Persarum, Ægyptiorumque disciplinâ, depromptus ex Johan. Sambuci Bibliotheca, Liber. Francof. apud Andr. Wechelum, 1577, in 8.

APULEJUS

De Re rustica, Fragmenta aliquot. Extant in Γεωπονικῶν, seu, de Re rustica Selectorum Lib. X X Græcis, Constantino quidem Cæsari nuncupatis, Johan. Alex. Brassicani operâ in lucem editis, Basileæ, apud Rob. Winter, 1539, in 8 Latinis autem, Jano Cornario interprete, Basileæ, apud Frobenium, 1540, in 8.

⊙ APULEJUS PLATONICUS

De Herbarum Virtutibus: Additâ

Lindenius renovatus sive Johannis Antonidae Van der Linden De Scriptis Medicis ... - page 110 sur 1339

Demonſtratione Herbarum ſingularium ſignorum &c. Lutetiæ, 1528, in fol.]

ARCHANGELUS MERCENARIUS, *à Monte Sancto*

Diſputatio, de Putredine, adverſus Thomam Eraſtum. Patavii, apud Paul. Mejettum, 1583, in 4.

Judicium ſuper rationibus Ariſt. 1. de Partibus Animalium cap. 1. Patavii, apud Sim. Galignanum de Karera, 1570, in 4.

ARCHANGELUS PICCOLHOMINUS, *Ferrarienſis*

Anatomicæ Prælectiones, explicantes mirificam corporis humani Fabricam: Et quæ animæ vires, quibus corporis partibus, tanquam inſtrumentis, ad ſuas obeundas actiones, utantur; ſicuti tota anima, toto corpore. Romæ, apud Barthol. Bonfadinum, 1586, in fol.

In Librum Gal. de Humoribus, Commentarii. Pariſiis, apud Bernh. Turiſianum, 1556, in 8.

ARCHEDEMUS

De Mulomedicina, Capita aliquot. Extant inter Veterinariæ Medicinæ Scriptores, qui editi ſunt Græcè quidem Baſileæ, apud Johann. Valderum, 1537, in 4. Latinè autem ex interpretatione Joh. Ruelli, Pariſiis, apud Sim. Colinæum, 1530, in fol.

ARCHIGENES

Apameus. Philippi Syriæ Regis Medicus celeberrimus. Diſcipulus Agathini Medici. Floruit ſub Trajano Imperatore annis 63. A. M. 4070. A. C. 108. Wolfgang. Juſtus in Chronol. Medic. Secundum Renat. Moreau, vixit ſub Adriano Imperatore, cujus morte infamis factus fuit A. C. 120.

Fragmenta varia. Extant apud Aëtium Amidenum; ſcilicet,

Hiera, ex Epiſt. ad Marſum de atra Bile, Tetrab. 1. Serm. 3. c. 114.

De Balneis naturalibus, ibid. cap. 167.

De Spongiæ uſu, ibid. cap. 170.

De Dropace, Picatione, ac Sinapismo, ibid. cap. 180, 181.

De Vertiginoſis, Inſaniâ, Reſolutione, Tetano & Convulſione, Cephalæâ & Hemicraniâ, Tetrab. 2. Serm. 2, cap. 7, 8, 28, 39, 50.

De pectore ſuppuratis, Tetrab. 2, Serm. 4, cap. 65.

De Volvulo, Cœliaca affectione, Dyſenteriâ, Tetrab. 3, Serm. 1, cap. 28, 37, 43.

De Hepatis abſceſſu, Hepate exulcerato, Tetrab. 3. Serm. 2, c. 4, 5.

De his, qui per circuitum quendam ſanguinem mingunt, Tetrab. 3, Serm. 3, cap. 3. De calculoſis renibus, cap. 4. Diæta in ulceribus veſicæ, cap. 30. De veſicæ fluxione, & his, quæ capillorum formâ exeunt cum urina, cap 31.

Iſchiadis exacerbatæ cura, Tetrab. 3, Serm. 4, cap. 4.

De Elephantiaſi, Tetrab. 4. Serm. 1, cap. 120.

De viperarum eſu, & de pruritibus, ibid. cap. 123, 126.

De Lepra, ibid. cap. 134.

De Cancris mammarum, Fluxu muliebri, Uteri abſceſſu, Uteri exulceratione, cancris uteri, Tetrab. 4, Serm. 4, cap. 43, 65, 85, 88, 90, 94.

ARCHI-

ARCHILEUS CARCANUS

☉ *Natus Mediolani ex nobili familiâ: in Academia patriâ Doctoris Medicinæ titulum, & locum in ejusdem Collegio Medic. nec non tandem in Universitate Ticinensi Professoris publ. munus adeptus, obiit in patria A. C. 1588.*

In Aphorismos Hipp. Lucubrationes. Ejusdem Lib. II. in quorum altero de Methodo medendi: in altero verò de Modo Collegiandi, pertractatur. Ticini, apud Hier. Bartolum, 1581, in 8.

ARETÆUS

☽ *Natus in Cappadocia. Unde à natione dictus est Cappadox; ad differentiam Aretæi Corinthii. Fuit Medicus Græcus vetustus: Strabonis & Gregorii Nazianzeni coætaneus: Galeno antiquior. Vixit sub Augusto Cesare.*

☽ De Acutorum & Diuturnorum morborum causis & signis, Lib. IV. de eorundem curatione, Lib. IV. Græcè. Parisiis, apud Hadr. Turnebum, 1554, in 8. Græce & Latine conjunctim editi tribus mss. codicibus, Veneto, Bavarico, Augustano, collatis; cum Commentario, in quo obscura doctrina de nominibus, & parte affectâ morborum singulorum cum suis signis perspicuâ methodo illustratur, Autore Georgio Henischio, Med. Augustano. Augustæ Vind. apud Georg. Willerum, 1603, in fol. Latinè, Junio Paulo Crasso, *Patavino*, interprete, inter Medicæ artis Principes. Parisiis, apud Henr. Stephanum, 1567, in fol. Cum Medicis antiquis Græcis, Basileæ, apud Petrum Pernam, 1581, in 4. Parisiis, in 4. Hæc Editio Græco-Latina aucta est Annotationibus Petri Petiti.

Excerpta de Balneis. Extant pag. 480. Operis Veneti de Balneis.

ARIOPONUS CEPHALUS

Mercurius triumphans, & Hebdomas Ecclogarum Hermeticarum: una cum Commentariis Acroamaticis & Mysticis. In quibus, de universa, verâ, summâ & antiquissimâ Philosophorum Medicinâ disseritur, Libris XVIII. Magdeburgi, apud Joh. Franck, 1601, in 4.

ARISLAUS

De Lapide Philosophico, in modum Dialogi, Opus. Extat cum Denario Medico Bernhardi Penoti. Bernæ, apud Johan. le Preux, 1608, in 8.

ARISTOTELES

☽ *Natus Stagiræ, hinc̃, à patria dictus Stagirita, anno primo Olympiadis XCIX, Patre Nicomacho, Amyntæ, Macedonum Regis, Medico. Parentibus vitâ functis à Praxeno Atarneo liberaliter educatus, & anno ætatis suæ 17. Apollinis jussu, Philosophandi causâ Athenas profectus, Socratem tres annos audivit. Post hæc Platonem tum sexagenarium per 20. annos Præceptorem habuit. Anno secundo Olympiadis CVII circa annum ætatis suæ 42 Philippi, Macedoniæ Regis, Filium Alexandrum 15. tum annos natum Philosophiæ præceptis imbuendum accepit. Anno secundo Olym-*

Olympiadis CXI. ætatis ſuæ 50 ab Athenienſibus per Legatos revocatus, in eorum Lyceo docere cœpit; quo in munere 13 annos verſatus, Sectam condidit omnium longè nobiliſſimam, quam Peripateticam vocarunt, eò quòd inter ambulandum artes commentationesq; ſuas diſcipulis traderet. Claruit anno mundi 3614: Ann. ante Chriſtum natum 343. Anno tertio Olympiadis CXIV. biennio poſt mortem Alexandri Magni eodem anno, quo Demoſthenes vitam finivit, vel hauſto aconito, vel morbo, vel pudore ſimul ac tædio victus, quòd quæſtionem de admiranda vi & naturâ Euripi propoſitam explicare non poſſet, obiit, ætatis ſuæ 63. ante Chriſtum natum an. 348.

De Plantis, Libri duo. Græcè, cum Γεωπονικῶν, ſive, de Re Ruſticâ ſelectorum Lib. XX. Baſileæ, apud Robertum Winter, 1539, in 8. Græco-Latinè, ex interpretatione Julii Cæſaris Scaligeri, Lutetiæ, typis regiis, 1619. in fol.

De Re Ruſtica, Fragmenta aliquot. Extant in Γεωπονικῶν, ſeu de re ruſtica ſelectorum Lib. XX Græcis, Conſtantino quidem Cæſari nuncupatis, Joh. Alex. Braſſicani operâ in lucem editis, Baſileæ, apud Rob. Winter. 1539, in 8. Latinis autem, Jano Cornario interprete, Baſileæ, apud Frobenium, 1540, in 8.

De Aquis, & Balneis, Excerpta ex Problematibus. Extant pag. 470. Operis Veneti de Balneis.

☽ De perfecto Magiſterio. Extat cum Veræ Alchemiæ aliquot Scriptoribus à Guil. Gratarolo collectis. Baſileæ, apud Henr. Petri, 1561, in fol. pag. 188. & Volumine tertio Theatri Chemici, editi Argentorati, apud Lazarum Zetznerum, 1613, in 8, pag. 54. Suppoſiticius hic Liber creditur.

☽ De Lapide Philoſophico: unà cum Epiſtola Monachi cujusdam Benedictini Ordinis, ad Reverendiſſ. Hermannum Archiepiſcopum Colonienſem. Extat Volumine quinto ejusdem Theatri Chemici, Argentorati, apud Lazarum Zetznerum, 1622, in 8. Et hic Liber ſuppoſiticius cenſetur.

ARLUNUS

De faciliori Alimento, & Balneis, Lib. duo. Baſileæ, apud Mich. Iſingrinium, 1553, in 8.

ARMEGANDUS BLASIUS, *de Montepeſſulano*

Averrois Colliget, Lib. VII. Canticam Avicennæ, cum Averrois Commentariis: & Tractatum de Theriaca, ex Arabico, in Latinum tranſtulit. Extant X. Volum. Oper. Averrois. Venetiis, apud Juntas, 1555, in fol.

ARNOLDUS BOOTIUS

☽ Obſervationes Medicæ, de Affectibus omiſſis: videlicet: De Abſceſſu Hypocraneo: De Vomica Hypocraneâ: De Vomica Cerebri: De Suturarum Diſceſſione: De Capitis Diſtortione: De Epilepſia Procurſiva: De Oris Hæmorrhagia periodicâ: De Linguæ ardore & Siccitate extra Febres: De Lippitudine Mucaginoſa: De

De Labrosulcio, seu Cheilocace: De Sterni Dolore: De Tabe pectoreâ, Londini, apud Thom. Withaker, & Thom. Neucomb. 1649, in 12. Secundùm editæ cum Præfatione Henrici Meibomii, Helmestadii, apud Henningum Mullerum, 1664, in 4. Extant etiam cum Petri Borelli Historiarum & Observationum Medico-Physicarum Centuriis IV. Francofurti & Lipsiæ, apud Laurent. Sigismundum Cörnerum, Bibl. Lipsi. 1676, in 8.

ARNOLDUS CATALANUS

Regulæ universales Curationis morborum ter centum quadraginta quinque, Georg. Pictorii *Villingani Enshemii*, Commentariis illustrati. Evacuandi ratio per Ant. Gazionem brevissimâ methodo conscripta, ejusdem G. Pictorii Scholiis diligenter explicata. Præterea Rerum fortuitò evenientium Consolationes quatuordecim, Autore eodem Pictorio. Insuper his accedunt etiam Epicyclicarum Quæstionum Libri decem, eodem Pictorio Autore. Basileæ, apud Henr. Petri, 1565, in 8.

ARNOLDUS FREITAGIUS,
Embricensis

De Esculentorum Potulentorumque Facultatibus, Liber unus: Laconicâ quidem, at variâ jucundâque Medicâ & Historicâ eruditione refertus. Extat cum Jul. Cæs. Baricelli Hortulo geniali. Genevæ, apud Phil. Albert. 1620, in 16.

☽ Balthasaris Pisanelli, de Esculentorum Potulentorumque Facultatibus Librum ex Italico in Latinum convertit. Herbornæ, apud Christophorum Corvinum, 1593, in 8. Genevæ, apud Phil. Alberti, in 16. Bruxellis, 1662, in 12. Osnabrugæ, apud J. G. Schwändterum, 1677, in 12.

☉ De Unguento Armario. Extat cum Theatro Sympathetico aucto variorum Authorum. Noribergæ, apud Johann. Andr. & Wolffgang. Jun. Endterorum Hæredes, 1662, in 4.

ARNOLDUS KERNERUS,
Lipsiensis

Tetras Chymiatrica, proponens præstantiam, & in Medicina efficaciam, auri, argenti, mercurii, antimonii, & vitrioli, & medicamentorum ex illis paratorum: opposita Misochymicis, eadem sat frivolè calumniantibus. Erphordiæ, apud Joh. Bircknerum, 1618, in 8.

ARNOLDUS SCHROEDERUS,
Francofurtensis

☽ Defensio Animadversionum & Notarum Viri Clariss. Petri Laurembergii, in Aphorismos Chymiatricos Angeli Salæ, oppositæ Responsioni Antonii Guntheri Billichii, Caculæ militaris profugi; in qua pueriles & miseræ illius objectiones refelluntur, fatuitas hominis detegitur, stulto pro stultitiâ respondetur, & demum veritas Animadversionum Laurembergianarum asseritur & vindicatur. Sine nominatione loci, ubi, & apud quem prostet, 1624, in 4.

☉ Bonum factum. Flabellum, quo Fumus Chymicus, & Cinis Contume-

 melia-

meliarum, quem in elumbi ſuâ Sylloge Aſſertionum excitavit, & Medico ac Philoſopho Celeberrimo, Petro Laurembergio, affiare conatus eſt Anton. Gunther. Billichius diſpellitur, & abigitur in auras per dictum Schröderum: Additis Aſſertionibus Chymicis Anti-Billichianis. Sine nominatione loci, ubi, & apud quem proſtet, 1625, in 4.

⊙ ARNOLDUS SENGUERDIUS

Oſteologia Corporis humani. Amſtelodami, apud Johannem Janſonium, 1662, in 12.

Diſcurſus, de Oſtento Dolano. Ibidem, apud Petr. van den Berge, 1662, in 12.

ARNOLDUS SORBINUS, *Tholoſanus*

Tractatus, de Monſtris, quæ à temporibus Conſtantini hucusque ortum habuerunt, ac iis, quæ circa eorum tempora miſerè acciderunt. Ex Hiſtoriarum, cùm Græcarum, tum Latinarum teſtimoniis. Pariſiis, apud Hieron. de Marnef, & Gul. Carellut, 1570, in 12.

⊙ ARNOLDUS SYEN

Henrici van Rheede, & Johann. Caſearii Horti Indici Malabarici Partem I. continentem Regni Malabarici apud Indos Celeberrimi omnis generis Plantas rariores, Notis adauxit, & Commentariis illuſtravit. Amſtelodami, apud Johan. à Someren & Johan. à Dick, 1678. in fol.

Obſervatio, de Herba Fumana. Extat Act. Hafniens. Volum. III. N. 63.

ARNOLDUS de VILLANOVA

☽ *Natus Villanovæ, in Oppido Galliæ Narbonenſis, An. Chriſti 1300, Patre plebejo: Petr. Aponenſis, & Raymund. Lullii coætaneus: Medicinæ Praxin & Alchymiam, ſive, auri conficiendi methodum Pariſiis publicè docuit: Magicarum Artium, quod Sigillorum, Characterum, Divinationis, & Prædictionum Aſtrologicarum facultatem approbaverit, nec non ſingularis cujusdam hæreſeos ſuſpectus, ad Siciliæ Regem, Federicum, perfuga ſe contulit. Hinc à Rege Romam miſſus ad ſanandum ſummum Pontificem, in itinere A.C. 1363, ætatis ſuæ 63. obiit in mari, ex eoq; Genuam translatus, ibi ſepultus eſt, cum marmoreo monumento, quod adhuc ibi viſitur.*

Opera: unà cum ipſius Vita. Additus eſt Tractatus de Philoſophorum Lapide intitulatus. Lugduni, apud Guiliel. Huyon, 1520, in fol. Baſileæ, apud Waldkirchium, 1585, eâdem formâ; cum Nicolai Taurelli in quosdam Libros Annotationibus.

Librorum tituli ſunt, & ordo in Baſil. Edit, qui ſeqq.

Tomo primo:

Speculum Introductionum medicinalium.

Aphoriſmi, de Ingeniis nocivis, curativis, & præſervativis morborum, ſpeciales corporis partes reſpicientes.

De Parte operativâ.

De Humido radicali.

De Conceptione.

De Simplicibus,

Anti-

Antidotarium.
De Phlebotomia.
De Doſibus Theriacalibus.
Liber Aphoriſmorum, de Graduationibus medicinarum per artem compoſitarum.
De Vinis.
De Aquis medicinalibus.
De Conferentibus, & Nocentibus principalibus membris corporis noſtri.
De Phyſicis Ligaturis.
Expoſitiones Viſionum, quæ fiunt in ſomnis, ad utilitatem Medicorum.
De diverſis Intentionibus Medicorum.
De Regimine Sanitatis, Liber, &c.
Regimen Sanitatis ad Regem Aragonum.
De Confervanda Juventute, & retardandâ Senectute.
De bonitate Memoriæ.
De Coitu.
De Conſiderationibus Operis Medicinæ.
Medicationis Parabolæ, & quæ dicuntur Regulæ generales curationis morborum.
Breviarium Practicæ.
Practica ſummaria, ſeu Regimen.
De Cautelis Medicorum.
De modo præparandi cibos, & potus infirmorum, in ægritudine acutâ.
Compendium Regimenti acutorum.
Regulæ generales de Febribus.
Conſilium Quartanæ.
Conſilium Febris Hecticæ.
Conſilium Podagræ.
De Sterilitate utriusque ſexus.
De Signis Leproſorum.
De Amore Heroico.
Remedia contra maleficia.
De Venenis.
De Arte cognoſcendi venena.
Contra Calculum.
Regimen contra Catarrhum.
De Tremore Cordis.
De Epilepſia.
De Eſu Carnium.
Recepta Electuarii præſervantis ab Epidemia.
De Ornatu Mulierum.
De Decoratione.
Explicatio ſuper Can. Vita brevis.
Tabula ſuper: Vita brevis.
Expoſitio ſuper iſto Aphoriſmo Hipp. In morbis minus &c.
Commentum ſuper Libello de Mala Complexione.
Commentum ſuper Regimen Salernitanum.

Tomo ſecundo:

Roſarius Philoſophorum.
Novum Lumen.
Sigilla.
Flos Florum.
Epiſtola ſuper Alchimia.
De Judiciis Infirmitatum ſecundum motum Planetarum.

) Enarrationes in de Conſervanda bona valetudine, Scholæ Salernitanæ Opuſculum, per Johan. Curionem primùm, deinde Jac. Crellium, recognitæ & auctæ. Piſis, 1484, in 4. Francof. apud Chriſtophorum Egenolphum, 1557. Ibidem, apud Hæredes Chriſtophori Egenolphi, 1559, in 8. Ib. apud Joh. Saurium, 1612, in 12. Ib. apud Vincent. Steinmeyerum,

Lindenius renovatus sive Johannis Antonidae Van der Linden De Scriptis Medicis ... - page 116 sur 1339

©BIUM

1628, in 12. Antverpiæ, apud Joh. Withagium, 1562, in 12. Lugduni, apud Joh. Lertout, 1577, in 16. Parisiis, apud Hier. de Marnef, 1580, in 12. Parisiis, apud Thomam Blasium, 1625, in 8. Francofurti, apud Christ. Egenolphum, 1551, 1568, in 8. Romæ, apud Andr. Phœum, 1615, in fol. patenti. Roterodami, apud Arnold. Leers, 1649, in 12. Ibidem, apud Eundem, 1667, in 12. Hagæ-Comitum, ex Officina Arnoldi Leers, 1683, in 12. Hujus autem Operis plerisque Editionibus quæ accesserint, videnda sub titulo Johannis de Mediolano.

De Febribus, Liber. Extat Operis Veneti de Febribus, p. 241.

Rosarius Philosophorum, de verissima compositione naturalis Philosophiæ, quâ omne diminutum reducetur ad Solificum, & Lunificum verum. Extat cum Veteræ Alchemiæ aliquot Scriptoribus, à Gul. Gratarolo collectis. Basileæ, apud Henr. Petri, 1561, in fol. pag. 35, Tomi II. Ibidem extant ejusdem Novum Lumen, pag 60. Epistola super Alchemia ad Regem Neapolitanum, p. 65. Lumen Luminum, pag. 67. Practica ex Breviario Alchemiæ, pag. 73. è quibus duo posteriores Libri exhibentur etiam Volumine tertio Theatri Chemici, editi Argentorati, apud Lazarum Zetznerum, 1613, in 8.

Speculum Alchemiæ. Carmen. Quæstiones tam Essentiales, quàm Accidentales. Extant Vol. quarto Theatri Chemici, editi Argentorati, apud Laz. Zetznerum, 1613, in 8. Editum quoque operâ Hieron. Megiseri. Francof. apud Hæredes ipsius, 1602. in 8.

Nova Opera Chymica. Videlicet Thesaurus Thesaurorum: Rosarius Philos. Lumen novum: Flos Florum, & Speculum Alchemiæ. Edita operâ & impensis Hieron. Megiseri. Francof. apud Johann. Spies, 1603, in 8.

ARNOLDUS WEICKARDUS

☽ Thesaurus Pharmaceuticus Galeno-Chymicus, sive Tractatus Practicus ex optimorum Authorum, tam Veterum, quàm Neotericorum placitis conscriptus, atque in sex peculiares Libros digestus. Quorum I. agit, de Affectibus trium cavitatum internis, utrique sexui communibus: II. De Febribus, earumque Symptomatibus: III. De Peste, Morbo articulari, Elephantiasi, Lue Venereâ, & Stomacace: IV. De Externis corporis vitiis: V. De Venenis: VI. Denique Dispensatorium & compositionem nonnullorum Medicamentorum comprehendit. Francof. apud Johann. Theod. Schönwetterum, 1626, in fol. Francofurti, 1670, in 4. Hanc Editionem revisit Johannes Schröderus.

De variis & periculosis morbis, facili ac succinctâ methodo à capite usque ad calcem benè rectèque in utrâque praxi medendis, Practica universalis Galeno-Chymica, in sex Libros divisa. Ibidem, apud Johan. Gottofr. Schönwetterum, 1643, in fol.

ARRA-

ARRAGOSIUS GALLUS

Epistola insignis Medica. Extat eo in Opere, quod Laurentius Scholzius edidit. Francof. apud Andr. Wecheli Hæredes, 1598, in fol. pag. 67.

ARTEFIUS

Clavis majoris sapientiæ. Extat cum Opusculis quibusdam chymicis. Francof. apud Johann. Bringerum, 1614, in 8. impressis, & Volumine quarto Theatri Chemici, editi Argentorati, apud Lazarum Zetznerum, 1613, in 8. Parisiis, 1609, in 8.

ARTEMIDORUS, *Daldianus*

De Somniorum Interpretatione, Libri quatuor. De Auguriis, & Manuum Inspectione, Libri duo. Græcè. Venetiis, apud Aldum, 1527, in 4. Latinè, Jano Cornario interprete. Basileæ, apud Frobenium, 1539, in 4. Græco-Latinè. Lutetiæ, apud Marcum Orry, 1603, in 4. cum Notis Nicolai Rigaltii.

ASCANIUS MANCINELLUS, *Anglonensis*

Floridum opusculum hinc inde à tot pomariis recollectum, de Morsu canis rabidi, ejusque curatione, cum nonnullis quæsitis notatu dignis. Venetiis, apud Johan. Bapt. Hugolinum, 1587. in 12.

ASCANIUS SCHRATEMBERGIUS, *Tridentinus*

De Indicationibus curativis, Lib. X. longè utiles omnibus, qui artem medicam profiteri volunt. Brixiæ, apud Vincentium Sabiensem, 1569, in 8.

ASCLEPIAS

Natus Myrleæ, Urbe Bithyniæ, temporibus Attali atq; Eumenis, Regum Pergami, Patre Diotimo. Præceptorem habuit Apollonium. Deinde ætate Magni Pompei Romam venit, primùmq; ex arte dicendi parum quæstuosâ ad medendi scientiam se convertit. In curationibus morborum, spreto omnium propè medicamentorum usu, ratus, omnia ferè medicamenta Stomachum lædere, malique succi esse, solam victus rationem atq; diætam præscripsit, quâ adeo inclaruit, ut Mithridates Medicinæ avidissimus, eum ad se pellicere tentarit. Vixit anno mundi 3825, vel secundum alios 3939, anno ante Christum natum 137, vel juxta aliorum computum 63, & quidem ad supremam senectam valetudine prosperrimâ. Nam sponsionem fecisse dicitur, ne Medicus haberetur, si quo unquam morbo corriperetur. Et vicit etiam. Suprema enim in senecta ex lapsu scalarum improviso, derepentè obiit.

Fragmenta varia. Extant apud Aëtium Amidenum; scilicet,

Malagmata hydropica, quæ evacuant humorem. Tetrab. 3. Serm. 2. cap. 23, 29.

Emplastrum è Scilla. Tetrab. 4. Serm. 3. cap. 45.

Quæ uteri ulcera ad cicatricem ducunt. Tetrab. 4. Serm. 4. cap. 93.

ASPASIA

Fragmenta varia. Extant apud Aëtium; scilicet, Fœtum corrumpentia medicamenta, cura post fœtus exectionem, de reclinatione,

©BIUM

averſione, ac recurſu uteri: ad uteri nomas: de hæmorrhoidibus uteri: herniâ aquoſâ & varicoſâ mulierum: condylomatis. Tetrab. 4. Serm. 4. cap. 18. 25. 73. 79. 100. 102. 106.

ASTRAMPSYCHUS

Oneirocriticon, ſive, Somniorum interpretatio, à Joſepho Scaligero digeſtum & caſtigatum. Græcè & Latinè. Pariſiis, 1599, in 8. Lutetiæ apud Marcum Orry, 1603, in 4. cum Artemidori Daldiani Oneirocriticis.

ATHANASIUS KIRCHERUS, *è Soc. Jeſu*

☽ Scrutinium Phyſico-Medicum, Contagioſæ Luis, quæ dicitur Peſtis: quô origo, cauſæ, ſigna, prognoſtica, Peſtis, nec non inſolentes malignantis naturæ effectus, qui ſtatis temporibus, Cœleſtium influxuum virtute & efficaciâ, tum in Elementis, tum in Epidemiis hominum, animantiumque morbis, eluceſcunt: unà cum appropriatis remediorum antidotis, novâ doctrinâ in lucem eruuntur. Romæ, apud Maſcardum, 1658, in 4. Lipſiæ, apud Hæredes Schureri & Götzii, typis Baverianis, 1659, in 12. Hæc Editio aucta eſt Præfatione Chriſtiani Langii, & Indice abſolutiſſimo. Ibidem, apud Hæredes Schurerianorum & Johan. Fritſchium, 1671, in 4. Huic Editioni præterea acceſſit Ejusdem Langii Tractatus, de Thermis Carolinis.

⊙ Sententia, de Unguento Armario. Extat cum Theatro Sympathetico aucto. Norimbergæ, apud Joh. Andr. Endterum, & Wolffgangi Jun. Hæredes, 1662, in 4.

ATTILIUS BULGETIUS

☽ De Affectionibus Cordis, Tractatus, in tres Libros diviſus. Acceſsit de Morbis Venenatis, Veneniſq;, Tractatus Generalis, cum ratione cognoſcendi, curandiq; venenatos Affectus, ſingulari Libro comprehenſus. Patavii, apud Johann. Baptiſtam Paſquati, 1657, in 4.

AVERROES

☽ *Natus Cordubæ in Arabia, ex familia Raſched: cognomento Commentator: Philoſophus & Medicus Clariſſimus Mahumetanus. Videtur enim Medicus fuiſſe Regis Miramamolini: Coævus Avicennæ, cujus acerrimus æmulus & inimiciſſimus fuit. Claruit ſub Eugenio III. Pontifice, A. C. 1165. juxta Wolfg. Juſtum in Chronol. Medic. vel, ſecundum Renat. Moreau A. C. 1170. vel, ſecundum Petr. Caſtellanum 1150: vel, deniq; ſecundum alios ſeculo 12. circa annum ſexageſimum.*

Collectaneorum de Re Medica Sectiones tres: I, de Sanitatis functionibus ex Ariſtotele, & Galeno. II, de Sanitate tuendâ, ex Galeno. III, de Curandis morbis, à Johann. Bruyerino Campegio, latinitate donatæ. Lugduni, apud Sebaſt. Gryphium, 1537, in 4.

Colliget Libri VII. Cantica item Avicennæ cum ejusdem Averrois Commentariis: & Tractatus de Theriaca, ab Armegando Blaſii de Montepeſſulano ex Arabica in Latinum translatis, & ab Andrea Bellunenſe caſtigatis. Extant decimo Vol. Operum Averrois. Venetiis, apud Juntas,

tas, 1552, in fol. Et cum Abhomeron Aben Zoaris Libris. Venetiis, apud Greg. de Gregoriis, 1496, in fol. Lugduni, apud Jacobum de Giuntis, 1531, in 8.

De Theriaca, Tractatus. Ibidem, pag. 99. & Operum Ejusdem Tomo decimo, pag. 139. Edit. Ven. in fol.

De Venenis, Liber. Lugduni, apud Jac. Myt, 1517, in 4. cum Regimine Sanitatis Magnini, pag. 97.

Cantica a. seorsim quoque extant, Armegando interprete. Venetiis, apud Greg. de Gregoriis, 1484, in fol. Castigata verò ab Andrea Alpago. Ibidem, apud Juntas, 1555, in fol.

De Febribus, Liber. Extat Operis Veneti de Febribus, p. 109.

AUGERIUS CLUTIUS

Opuscula duo singularia. I. De Nuce Medica. II. De Hemerobio, sive Ephemero Insecto, & Majali Verme. Amstelodami, apud Jac. Charpentier, 1634. in 4.

Calsuee, sive Dissertatio, Lapidis Nephritici, seu. Jaspidis viridis, a quibusdam Calsois dicti, naturam, proprietates, & operationes exhibens, quam sermone latino recenset Guilielmus Guil. F. Lauremberg. Rostochii, apud Johann. Pedanum, 1627, in 12.

AUGERIUS FERRERIUS

Natus Tholosæ in Gallia A. C. 1513, Patre Chirurgo & Medico: Astrologus & Mathematicus insignis: Jul. Cæsar. Scaligeri intimus Amicus: Catharinæ Galliarum Reginæ Archiater: in patria obiit 1588, ætatis suæ 75.

Vera Medendi Methodus, duobus Libris comprehensa. Ejusdem Castigationes Practicæ Medicinæ. Lugduni, apud Ludov. Coloq. & Steph. Michaelem, 1574, in 8. apud Franc. Fabrum, 1602, in 8. Tolosæ, apud Petrum du Puys, 1557, in 8.

De Pudendagra, Lue Hispanica, Lib. duo. Adjecimus, de Radice China, & Sarza Parilia Hier. Cardani Judicium. Antverpiæ, apud Mart. Nutii Vid. 1564, in 8. Parisiis, apud Jacobum du Puys, 1577, in 16. cum Joh. Liebaultii Thesauro Sanitatis. Et in Appendice ad Tomum 1. Operis Veneti de Morbo Gallico, pag. 51.

De Radice Chinâ, Liber. Quo probatur, diversam esse ab Apio. Tolosæ, apud Johann. Colomenium, 1554, in 8.

De Diebus Decretoriis, secundum Pythagoricam doctrinam, & Astronomicam observationem. Lugduni, apud Tornæsium, 1541, 1549, in 16.

Liber, de Somniis. Hippocratis, de Insomniis, Liber. Galeni Liber de Insomniis. Synesii Liber de Somniis. Lugduni, apud Tornæsium, 1549, in 16.

AUGUSTINUS BUCCIUS, *Taurinensis*

Disputatio, de Principatu Partium Corporis. Accedunt Ludovici Buccaferreæ Oratio, de eodem negotio, & Jul. Cæsaris Claudini Quæstio, de sede Facultatum principum. Cum *inedito* Caspari Hoffmanni, in Ejusdem Opusculis Medicis. Lutetiæ Paris. apud Caspar. Meturas, 1647. in 4.

AUGU-

©BIUM

AUGUSTINUS DONIUS,
Consentinus

De Natura Hominis, Libri duo. Basileæ, apud Frobenium, 1581, in 4.

AUGUSTINUS GADALDINUS,
Mutinensis

Galeni de Libris propriis expositionem Latinam Johann. Fichardi emendatiorem reddidit, multis in locis. Item, Ejusdem, de Ordine Librorum suorum, ad Eugenianum.

Item, Ars medicinalis. item, De Ossibus, ad Tyrones. item: De Musculorum dissectione. Item: De Nervorum dissectione. item: De Venarum, Arteriarumque dissectione. Item: De Usu Partium corporis humani. Item: De Alimentorum facultatibus Lib. III. cum Emendatione Interpretationis Martini Gregorii. Item: De Consuetudinibus. Item: De Sanitate tuenda Lib. V, cum Emendatione Donzellini, & Linacri. Item: De Differentiis Febrium: De Marcore: De Comate, ex Hippocratis sententia: De Tremore, Palpitatione, Convulsione & Rigore: De Difficultate Respirationis: De Typis Commentaria, in primum Hippocratis & Tertium Librum: De Morbis Vulgaribus: De Locis affectis Lib. VI: De Pulsibus, cum Synopsi eorundem Lib. XVI: De Crisibus Lib. III: De Diebus Decretoriis: Commentaria primi Prorrhetici Libri, Hippocrati attributi: De Dignotione ex Insomniis: De Simpliciorum Medicamentorum facultatibus, Lib. XI; De Compositione Medicamentorum: De Ponderibus & Mensuris: De Venæsectione adversus Erasistratum: De Curandi ratione per sanguinis missionem Libr. XIV. Methodi Medendi: Libr. II. de Arte curativa ad Glauconem, Commentarios IV. in Lib. Hipp. de Victus ratione in acutis, Commentarios VII. in Aph. Hipp. Obsoletarum Hippocratis Vocum explanatio: De Aquis: De Vinis: De Humoribus: De iis, quæ medicè dicta sunt in Platonis Timæo. Vocalium instrumentorum Dissectio. Sermo adversus Empiricos Medicos.

⊙ AUGUSTINUS GALLUS,
Brescianus

De Agricultura Italica. Venetiis, 1569, in 4.

AUGUSTINUS NIPHUS,
Philotheus, Suessanus

⊙ *Natus Suessæ, oppido Campaniæ, cognomine Arroica, prænomine Eutychus. Claruit circa A.C. 1530.*

De Auguriis, Lib. duo. Nec non de Diebus Criticis, Liber unus. His accesserunt Uraniæ divinatricis, quoad Astrologiæ generalia, Lib. duo. Editi à Rudolpho Goclenio. Marpurgi, apud Paulum Egenolphum, 1614, in 4.

De Diebus criticis, seu decretoriis, Liber. Venetiis, apud Jacobum Pentium de Leucho, 1500, in fol. Argentorati, apud Henr. Sybold, 1528, in 8.

De Morbo Gallico, Liber. Neapoli, 1534, in 4.

AUGU-

⊙ AUGUST. STOECKLINUS

Nymphæum Beatiſs. Virginis Mariæ Fabarienſis, ſive, Tractatus de Celeberrimis Fabarianis Thermis, vulgò Pfeffersbadt. Dillingæ, 1632, in 8.

AUGUSTINUS THONERUS, *Ulmenſis*

☽ De admirandis convulſivis motibus, Epiſtola. Extat cum Gregorii Horſtii Obſervat. medicinal ſingular. Lib. IV. prioribus. Ulmæ, apud Saurium, 1628, in 4. Ib. Edit. in fol.

☽ Obſervationum Medicinalium haud vulgarium, Libri quatuor. In quibus variæ morborum interiores & exteriores corporis humani partes obſidentium Hiſtoriæ, cum eorum cauſis concomitantibus, ſymptomatis, & proſpero medendi ſucceſſu, proponuntur. Ubi complures ſingulares caſus, & qui alibi haud obvii, in occurſum venturi, cognitu digniſſimi. Hiſce adjuncti ſunt Conſultationum, cum diverſarum regionum Medicis habitarum, & Epiſtolarum, de variis rebus Medico-Philoſophicis, diſſerétium, Libri duo. Ulmæ, apud Johan. Gerlinum, 1649, in 4. Ibid. apud Eundem, 1651, in 4.

⊙ Epiſtolarum Medicinalium Appendix. Tubingæ, 1653, in 4.

AUGUSTINUS VASQUES

☽ Quæſtiones Medicæ Practicæ & Chirurgicæ. Salmanticæ, apud Cornelium Bernhardi, 1589, in 4. Francofurti, apud Johan. & Andr. Renaut. 1589, in 4.

AUGUSTUS ETZLERUS, *Albimontanus*

Brevis Tractatus, Fundamentum Medicinæ æternum explanans, & ad quintuplicis entis morbifici cognitionem viam ſternens. Halæ-Saxonum, apud Chriſtoph. Biſmarcum, 1613, in 8.

Introductorium Jatro-Mathematicum. Ibidem, aqud Petrum Fabrum, 1622, in 8.

Iſagoge Phyſico-Magico-Medica. In qua ſignaturæ non paucorum Vegetabilium, & Animalium, tam internæ, quàm externæ, accuratè depinguntur, ex quibus Mundi ſuperioris Aſtralis, cum inferiori Elementali Mundo Concordantia, & Influentia, mirabilisque & occulta Sympathia & Antipathia rerum, manifeſtè eluceſcunt. Argentinæ, apud Caſp. Dietzelium, 1631, in 8.

⊙ AUGUSTUS HAUPTMANNUS, *Dresdenſis*

Epiſtola præliminaris, Tractatui de Viva Mortis Imagine mox edendo ſacrata. Francofurti, apud Thom. Matthiam Götzenium, 1650, in 8.

⊙ AUGUST. HERMANNUS

Obſervatio, ex ſectione fœminæ, quæ res inſolitas excreverat Extat Ephem. Acad. Nat. Curios. German. Ann. II. N. 171.

de Maſſa Membranosâ ex Peritoneo exciſo. Ibid. Ann. eod. N. 172.

de Humoribus acribus & flatibus, pro Verme Ventriculi habitis. Ibid. Ann. eod. N. 173.

⊙ AUGUSTUS JUNGIUS

Conſilia. Extant cum Georg. Hieronym. Velſchii Conſilior. Medicinal. Centuriis IV. Ulmæ, apud Chriſtian. Balthaſar. Kuenium, 1676, in 4.

Lindenius renovatus sive Johannis Antonidae Van der Linden De Scriptis Medicis ... - page 122 sur 1339

Consilia, Curationes & Observationes Medic. Extant cum Ejusdem Exotic. Curat. & Observat. Medic. Chiliad. Ibidem, apud Eundem, anno & formâ eâdem.

AVICENNA

☽ *Natus in Arabia, vel Persia, in villa Asfrene ad Bucharam, Patre Hali. Anno ætatis decimo tam luculentum ingenii specimen Præceptoribus dedit, ut miraculo esset: quippe Alchoranum, qui Liber Mahomethi leges continet, memoriâ tenebat. Nihil legere solitus fuit, quod non excerperet. Curavit aliquando adhuc juvenis Regis Nuch Filium, frustra suorum Medicorum operam expertum. Ideo ad regiam Bibliothecam admissus, majori contentione operam studiis dedit. Et cùm reliquum tempus discendo absumpsisset, anno ætatis 21. ad scribendum animum appulit. In plerisq; Mesuem imitatus est. Malus interdum fuit Evangelista, quia sæpe aberrat. Sed robusto corpore, & valetudine prosperrimâ uti potuisset, nisi nimiâ Veneris intemperantiâ, & assiduâ libidine, in quam naturâ maximè pronus erat, eam labefactasset. Floruit sub Conrado III. Imperatore A. C. 1145, vel, secundum alios sub Friderico Barbarossâ A. C. 1165. Obiit anno ætatis suæ 58. Sepultus est in Civitate Chamedan.*

Opera. Venetiis apud Francisc. de Franciscis, 1596, in fol.

☽ Liber Canonis, de Medicinis cordialibus, & Cantica, jam olim quidem à Gerhardo Cremonensi ex Arabico Sermone in Latinum conversa; postea verò ab Andrea Alpago, *Bellunensi*, infinitis penè correctionibus, ad veterum exemplarium Arabicorum fidem in margine factis, locupletissimoque nominum Arabicorum ab ipso interpretatorum, Indice decorata; nunc a. demum à Benedicto Rinio; *Veneto*, eruditissimis accuratissimisque Lucubrationibus illustrata: qui & castigationes ab Alpago factas suis quasque locis inseruit, & quàmplurimas alias depravatas lectiones in margine ingeniosissimè emendavit, & locos, in quibus Auctor ipse vel eandem sententiam, eandemve medicamenti unius compositionem iterat, vel oppositas inter se sententias ponit, vel aliquid denique ab Hippocrate, Aristotele, Dioscoride, Galeno, Paulo, Aëtio, Alexandro, Serapione, Razi, Haly Abbate, Alsarabio mutuatur, diligentissimè indicavit: plurimis etiam Arabicis vocibus, nunquam antea expositis, Latinum nomen invenit: Indicemque Latinum medicamentorum simplicium in secundum Librum composuit. His accesserunt Avicennæ de removendis nocumentis, quæ accidunt in regimine sanitatis: Ejusdemq; Tractatus de Syrupo acetoso, ab eodem Alpago ex Arabico in Latinum Sermonem translati. Venetiis, apud Juntas, 1544, & 1555, in fol. Basileæ, apud Johan. Hervagium, 1556, in fol. & olim sine Castigatis emendationibus, Venetiis, apud Octav. Scotum, 1500, in 4. Gröningæ, 1649,

1649, in 12. Hæc Editio unà cum Aphoriſmis Meſuæi Damaſceni emiſſa eſt ab Antonio Deuſingio, qui ex Arabica Lingua in Latinam vertit.

☽ Canon Mdicinæ. Quo univerſa Medendi ſcientia pulcherrimâ, & brevi methodo explicatur: Ejusdem de Viribus cordis: de Removendis nocumentis in regimine ſanitatis: de Syrupo acetoſo: Cantica. Ex Gerhardi Cremonenſis verſione, & Andreæ Alpagi, *Bellunenſis* Caſtigatione: áq; Johanne Coſtæo, & Johan. Paulo Mongio Annotationibus, jampridem illuſtratus; nunc vero ab eodem Coſtæo recognitus, & novis alicubi Obſervationibus adauctus; quibus Principum Philoſophorum, ac Medicorum conſenſus diſſenſusque indicantur: Vita ipſius Avicennæ ex Sorſano, *Arabe*. & ejus Diſcipulo, à Nicolao Maſsâ Latine ſcripta, & figuris quibusdam, ex priori noſtrâ editione ſumptis, ornata. Additis nuper Librorum Canonis œconomiis, nec non Tabulis Iſagogicis in univerſam Medicinam ex Arte Humain, id eſt, Johannitii, *Arabis*. Per Fabium Paulinum, Utinenſem. Venetiis, apud Juntas, 1595, & 1608, in fol. 2. Voll. apud Vinc. Valgriſium, 1564, in fol. 2. Voll. Ibidem 1580, in 4. Hunc Canonis Librum primum & ſecundum etiam Vopiſcus Fortunatus Plempius interpretatus eſt, & cum Scholiis edidit. Lovanii, apud Nempæum, 1658, in fol. Eundem Librum ſecundum Canonis Arabic. Latin. cum Verſione & Notis ſimiliter edidit Petrus Kirſtinius. Vratislaviæ, in fol.

☽ Libri quinque Canonis Medicinæ Aben Ali, Principis Filii Sinæ, aliàs corruptè Avicennæ. Quibus additi ſunt in fine Ejusdem Libri Logicæ, Phyſicæ, & Metaphyſicæ. Arabicè nunc primùm impreſſi. Romæ, ex Typographia Medicea, 1593, in fol. Iidem Libri Hebraicè etiam editi ſunt, in fol.

Libellus de removendis nocumentis, quæ accidunt in Regimine ſanitatis: Tractatus de Syrupo acetoſo, unà cum Syraci Medici expoſitione in II & III partem IV Fen I Can. Avic. & Ebeneſi ſuper V Can. Venetiis, apud Domitium de Tridino, 1547, in maj. fol. Adjecto inſuper Libello de Menſuris, & Ponderibus Anonymi.

De Corde, ejusque facultatibus, Libellus, Joh. Bruyerino Campegio interprete. Lugduni, apud Nicol. Eduardum, 1559, in 8.

De Animalibus, per M. Mich. Schotum ex Arabico in Latinum translatus. Extat in fol. editionis neque tempore, neque loco expreſſis.

Canonis Libri III Fen I Tractatus quartus, in quo ſcribit de Ægritudinibus Capitis, & noxâ multâ illarum in functionibus ſenſus, & moderaminis, ſive partis rectricis, à Johanne Quinquaborræo Latine verſus, & ad fidem codicis Hebraici correctus. Pariſiis, apud Martinum Juvenem, 1572, in 8.

Canonis Libri III Fen II quæ eſt de Ægritudinibus Nervorum, à Quinquaborræo Latine verſa. Pariſiis, apud Mart. Juvenem, 1570, in 8,

Lindenius renovatus sive Johannis Antonidae Van der Linden De Scriptis Medicis ... - page 124 sur 1339

De Febribus, Tractatus quatuor. Extant Operis Veneti de Febribus, pag. 67.

⊙ Quarti Libri Canonis Fen prima de Febribus. Patavii, 1659, in 12.

Excerpta, quæ ad Aquas, & Balnea pertinent. Extant Operis Veneti de Balneis, pag. 321.

☽ De Tinctura Metallorum Tractatus. Francofurt. apud Cyriacum Jacobum, 1550, in 4. Suppositicius nonnullis videtur.

☽ Chymicus Liber, Porta Elementorum dictus. Basileæ. apud Petrum Pernam, 1572, in 8. Et hic Suppositicius creditur.

☽ Epistola ad Regem Hasen de Re Recta; & Lapidis Philosophici Declaratio, Filio suo Alboali. Suppositicia & hæc censetur nonnemini. Extant Volumine quarto Theatri Chemici, editi Argentorati, apud Lazarum Zetznerum, 1613, in 8.

⊙ De Mineralibus, Tractatio castigatissima. Extat cum Gebri, Regis Arabum, Philosophi Perspicacissimi summâ Perfectionis Magisterii in suâ Naturâ &c. Gedani, apud Brunonem Laurentium Tancken, 1682, in 8.

AURELIUS ANSELMUS, *Mantuanus*

Gerocomica, sive de Senum Regimine. Libri tres. Venetiis, apud Franc. Ciottum, 1606, in 4.

AURELIUS CORNELIUS CELSUS

⊙ *Natus Romæ: dictus Latinus Hippocrates, quòd Hippocratem ferè totum in purissimam & elegantissimam Latinam linguam convertit: vixit temporibus Tiberii, Caligulæ, Claudii & Neronis ab anno nativitatis Christi 29 ad 60, annis circiter centum & quinquaginta ante Galenum.*

☽ De Re Medicâ, Libri octo. Extant cum Aëtii Contractæ ex Veteribus Medicinæ Tetrabibl. in fol. Venetiis, apud Johannem Rubeum, *Vercellensem*, 1493. in fol. apud Philippum Pinzi, 1497, in fol. apud Aldum, 1524, in fol. ex emendatione Bapt. Egnatii. Ibidem cum Medicis Antiquis, 1549, in fol. apud Aldum, & Andr. Asulanum, 1528, in 4. Parisiis, apud Henr. Stephanum, 1567, in fol. Tomo 1 Medicorum Principum, apud Christ. Wechelum, 1529, in fol. Accessit, curâ Johannis Ruellii, Scribonii Largi de Compositione Medicamentorum, Liber. Lugduni, apud Joh. Tornæsium, 1549, in 16: 1608, in 12. Patavii, apud Marc. Anton. de Galassis, 1563, in 8. Lugduni Batavorum, apud Raphelengium, 1592, in 4. Genevæ, apud Joh. de Tournes, 1625, in 12. Additis Q. Sereni Lib. de Medicina: Q. Rhemmii Fannii Palæmonis de Ponderibus Lib. & Vindiciani Carmine. Omnibus ex diversorum codicum diligentissimâ collatione castigatis, additis ad marginem variis lectionibus: ex recognitione Johan. Antonidæ van der Linden. Lugduni Batavorum, apud Johan. Elsevirium, 1659, in 12. Ex Ejusdem recognitione, apud Salomonem Wagenar, 1665, in 12. Lugduni, apud Johannem Tornæsium & Gulielmum

lielmum Gazejum, 1554, in 12. Lugduni, apud Rovillium, 1566, in 8, & 12, cum Annotationibus & Correctionibus Roberti Conſtantini. Hagenoæ, apud Joh. Soterium, 1528, & Salingiaci, apud Joh. Soter. 1538, in 8, utrobique cum Joh. Cæſarii Caſtigationibus.

De Febribus, Liber. Extat Operis Veneti de Febribus pag. 179.

De Balneis. Excerpta. Extant pag. 304. Operis Veneti de Balneis.

☽ Epiſtolæ duæ, de Medicina. Extant cum Medicis antiquis. Venetiis, apud Aldum, 1547, in fol. pag. 85. & 86. Sed quæ non Celſi, ſed Julii Calliſtii eſſe creduntur.

⊙ De Poſitu & Figura Oſsium totius humani Corporis. Extat cum Galeno de Oſsibus Græcè & Latinè, quem edidit Johan. van Horne, Lugduni Batavorum, apud Danielem van der Boxe, 1665, in 12.

AURELIUS MINADOUS, *Rhodiginus*

Tractatus, de Virulentia venereâ. Venetiis, apud Robertum Mejettum, 1596, in 4.

AURELIUS PALAZZOLUS, *Eques Tarviſinus*

De Thermis Capheronianis, Diſſertatio. Venetiis, apud Societatem, 1610, in 4.

AUREOLUS PHILIPPUS THEOPHRASTUS, *Bombaſt, ab Hohenheim, dictus* PARACELSUS

⊙ *Natus ex nobili familia Paracelſorum in Helvetior. Vico, Einſidel. dicto, duobus Tiguro milliaribus diſtante, A. C. 1493, Patre Wilhelmo, Medicinæ Licentiato, ex Principe quodam, ſed extra thorum prognato. Per multas cùm Europæ, tum etiam Ægypti & Arabiæ pervagatus Regiones, tandem reverſus, Baſileæ Medicinam fecit, deſperatos ſæpe morbos ſanando, eamq; ibidem publicè docuit: Joh. Crato affirmat, Paracelſum non primum inveniſſe ſua remedia, ſed in Libro quodam ante 200 tunc annos ſcripto à Monacho reperiſſe: Magiæ ſuſpectus fuit: Obiit Salisburgi A. C. 1541, ætatis ſuæ 48, ibiq; ſepultus eſt in Noſocomio ad S. Sebaſtianum.*

Operum Medico-Chymicorum, ſive Paradoxorum, Tomi duodecim. Francof apud Palthenios, 1603, in 4, Voll. 4.

Continentur autem Tomo primo:

I. Paramirum de quinque Entibus omnium morborum, hoc eſt, quo pacto quilibet morbus ex quinque cauſis oriri poſſit. Complectitur autem Libros quinque: quorum

Primus, agit de Ente Aſtrorum ſuper corpora inferiora. pag. 12.
Secundus, de Ente Veneni. pag. 23.
Tertius, de Ente naturali. pag. 32.
Quartus, de Ente ſpirituali. pag. 41.
Quintus, de Ente Dei. pag. 48.

II. Opus Paramirum aliud, in cujus prima, & ſecunda parte tractatur de origine omnium morborum, quomodo naturaliter ex reſolutione Mercurii, Salis, & Sulphuris microcoſmi generentur. pag. 58. In tertia, comprehenduntur VI Tracta-

Lindenius renovatus sive Johannis Antonidae Van der Linden De Scriptis Medicis ... - page 126 sur 1339

©BIUM

tus, agitur de origine morborum omnium ex Tartaro, pag. 112.
In quarta, de Origine morborum matricis. pag. 148.
Quinta pars agit de cauſis morborum inviſibilium. Habetque quinque partes; quarum agit
1. De Rebus ex fide hominis accidentibus,
2. De Impreſſionibus cœli occultis,
3, 4, 5. De Rebus inviſibilibus.
III. Quibus acceſſit Liber de Generatione rerum ſenſibilium in ratione. pag. 251. Diviſus item in tres Tractatus: quibus annectitur pars de ſtatu humano.
IV. Fragmenta varia ad Medicinam Phyſicam pertinentia. pag. 281.

Tomo ſecundo:

I. Liber Paragranum, in quo columnæ quatuor, ut ſunt, Philoſophia, Aſtronomia, Alchimia, & Virtus, quibus ſuam Medicinam ſuperinſtruxit, ſolidè deſcribuntur. pag. 1.
II. Aliud Paragranum, ejusdem fere tenoris, ſed paulo altiùs delineatum, illuſtrioribusque declaratum exemplis. pag. 72.
III. Chronici Carinthiæ epitome. pag. 104.
IV. Reſponſiones & refutationes quarundam ſuorum obtrectatorum calumniarum. pag. 112.
V. Labyrinthus Medicorum errantium, cum admonitione, ut Medicinam ex aliis Libris, quam quos hactenus legerunt, addiſcere ſtudeant. pag. 138.
VI. De Generatione, & cauſis Tartari, ac hujus curatione. pag. 178.
VII. Statuum Carinthiæ Epiſtola ad Theophraſtum. pag. 252.
VIII. Fragmenta ad Paragranum pertinentia. pag. 269.

Tomo tertio:

I. De viribus membrorum Libri duo, unà cum fragmento, de conſervatione quatuor elementorum in homine. pag. 1.
II. De tribus primis eſſentiis, p. 11.
III. De Peſtilitate, hoc eſt, de origine & generatione Peſtis. pag. 18. & hujus morbi accurata geminaque cura præſcripta. pag. 58, 71, 72.
IV. De Peſte ejusque accidentibus, Tractatus diverſi. pag. 80, 90, 109, 123, 130, 144.
V. Collectanea de Peſte. pag. 146.
VI. De Morbis ex Tartaro.
VII. De Morbis ex Tartaro oriundis, Libri duo, cum ipſius Autoris explicationibus. Agitur autem in primi Libri Tractatu
1. De Tartari differentiis & locis: de Tartaro externo, & interno.
2. De origine Tartari in Stomacho & Ventriculo, Inteſtinis, Hepate, & Meſeraicis.
3, De origine Tartari, vel calculi renum: veſicæ Tartari variis formis, & ſignis.
4. De origine Tartari interni, ejusque ſignis: de Tartaro Synoviæ: de Tartaro ex Corruptione Spermatis, & Urinæ.
5. De ægritudinibus ex Tartari Materia non coagulatâ: de Diæta Tartari. Libri

Libri ſecundi Tractatus primus agit

De cura ægritudinum Tartarearum in ventriculo : de orexi : thoracis compreſſionibus : de febribus ſtomachi : de morbis inteſtinorum ex Tartaro : de Colica, Iliaca, & Contractura.

2. De cura morborum hepatis, nempe de oppilationibus in ejus regione factis : de peſte : de criſibus : de pleuriſi, & prunella : de hydropiſi ſeptem membrorum principalium : de febribus hepatis.

3. De ægritudinibus renum, utpote de Diabetica paſſione : de Lacte, Coagulo, Nuſto, & Sero Renum : de Febribus renum : tandem de Uſnea, Lapide, & Grandine in Veſica.

VIII. Theophraſti Epiſtola ad Erasmum Roterodamum. pag. 234.

IX. Eraſmi Roterodami Reſponſio. pag. 235.

X. Liber de Icteritiis cum Auctoris Annotationibus, in quo de earum cauſis, differentiis, loco & cura agitur.

XI Liber quatuordecim Paragraphorum : Adjunctis ipſius Autoris declarationibus.

Tomo quarto :

I. Liber Sextus in Medicinis de Cauſis morborum Tartareorum, hoc eſt, de omnibus generibus calculorum, & lapillorum. Cujus partes duæ. Prima, Theorica de Origine hujus morbi : Secunda, Practica de Cura Tartari. In hoc Libro comprimis delineantur origines & curæ Podagræ, Chiragræ, Sciaticæ, &c. id eſt, Arthritidis.

II. Liber Septimus in Medicinis de morbis Amentium : & dividitur in duas methodos.

Methodus prima tractat de Origine morbi caduci, cum ſpeciebus annexis, nimirum

De Origine Maniæ, cum ſuis conſimilibus.

De Origine morbi S. Viti, & ſuis partibus.

De Origine ſuffocationis intellectus, & cohærentibus.

De Origine privationis ſenſuum in veſanis & melancholicis.

Methodus ſecunda de Cura Caduci.

De Cura Maniæ.

De Cura Vitiſtæ.

De Cura Suffocationis.

De Cura Privationis.

De Præſervamentis.

III. Liber Nonus in Medicinis de Contractis.

Et dividitur in duos Tractatus, ſcilicet Theoricam, & Practicam.

IV. Undecim Tractatus ſive Libri Anonymi, de Origine cauſisque Hydropiſis,

Tinctura,

Apoplexiæ,

Vermium,

Podagræ,

Aridura,

Colicæ,

Maniæ,

Diar-

©BIUM

Diarrhœæ,
Caduci.
V. Priores quinque Tractatus, nempe de Hydropisi, Aridurâ, Icteritiis Colica, Apoplexia, alio modo ab ipso Autore descripti & dispositi.
VI. De Podagricis, & ejus speciebus, & morbis annexis, Libri aliquot.
Liber alius de Caducis, distinctus in quatuor paragraphos.
VII. De Caduco Matricis mulierum morbo proprio.
VIII. Fragmenta ad Librum quartum pertinentia.

Tomo quinto:

I. Libri tres de morbis metallicis, seu mineralibus, & aliis cognatis. pag. 1.
II. Figuræ Theoricæ universalium morborum. pag. 52.
1. De Bolo.
2. De Podagra.
3. De Conversis.
4. De Contractura.
5. De Epilepsia.
6. De Hydrope.
7. De Tetano, spasmoque.
8. De Vermibus, fluxibus, apostematibus, ulceribus, &c.
9. De Febribus.
III. Consilia quædam utilia ægrotis nonnullis à Theophrasto communicata. pag. 76.
IV. Explicatio 1 sect. Aphorism. Hippocratis, nec non IV primorum secundæ, & IX posteriorum quartæ sectionis. pag. 99.
V. De Phlebotomia & Scarificatione, Tractatus aliquot. pag. 133.
VI. De Urinarum ac Pulsuum judiciis, Libellus. pag. 174.
Item de Physiognomia, quantum Medico opus est. Ibid.
In Librum de Urinarum ac Pulsuum judiciis, & de Physiognomia, Scholia. pag. 204.
VII. De modo pharmacandi. p. 232.
VIII. Fragmenta de modo pharmacandi. pag. 263.
IX. De Anatomia Oculorum. pag. 269.

Tomo sexto:

I. Archidoxorum Liber primus, de Mysterio microcosmi. pag. 1.
Secundus, & tertius de separatione elementorum. pag. 3.
Quartus, de quinta essentia. pag. 18.
Quintus, de Arcanis. pag. 31.
Sextus, de Magisteriis. pag. 42.
Septimus, de Specificis. pag. 52.
Octavus, de Elixiriis. pag. 63.
Nonus, de extrinsecis. pag. 90.
II. De Renovatione, & Restauratione, pag. 94.
III. De Vita Longa. pag. 106.
IV. De Præparationibus Mineralium, & Metallorum, Liber primus. pag. 169.
De Præparatione Nascentium ex terra, Liber secundus. pag. 195.
V. Processus & præparatio Spiritus Vitrioli. pag. 197.
VI. De Natura Rerum, Libri novem. pag. 198.
1. De Generatione earum. pag. 200.
2. De Crescentibus earum. pag. 266.
3. De Conservationibus earum. pag. 208.

4. De

4. De Vita earum. pag. 213.
5. De Morte earum. pag. 215.
6. De Reſuscitatione earum. pag. 223.
7. De earum Transmutationibus. pag. 228.
8. De Separationibus earum. p. 236.
9. De earum Signatura. pag. 248.

VII. De Tinctura Phyſicorum. pag. 271.

VIII. Cœlum Philoſophorum, ſive Liber Vexationum. pag. 279.

IX. Theſaurus Theſaurorum Alchymiſtorum. pag. 293.

X. De Metallorum Transmutationibus, & Cœmentis. pag. 297.

XI. De Gradationibus. pag. 304.

XII De Projectionibus. pag. 310.

XIII. Manuale de Lapide Philoſophico medicinali. pag. 311.

XIV. Ratio extrahendi ex omnibus Metallis Mercurium Paracelſica. pag. 322.

XV. Sulphur Metallorum. pag. 323. Crocus Metallorum, ſeu Tinctura. pag. 324.

Tomo ſeptimo:

I. De Gradibus & Compoſitionibus Receptorum, ac Naturalium, Libri VII. pag. 2. Cujus Liber primus pag. 5. Secundus pag. 11. Tertius pag. 18. Quartus pag. 27. Quintus pag. 31. Sextus pag. 36. Septimus pag. 43.

II. Herbarius Theophraſti, de virtutibus herbarum, radicum, ſeminum, &c. pag. 50.
De Elleboro albo. pag. 52.
De Perſicaria. pag. 59.
De Sale, & ejus viribus. pag. 63.
De Carduo Angelico. pag. 67.
De Corallis. pag. 70.
De Viribus Magnetis. pag. 75.

III. De Naturalibus Rebus, Liber primus. pag. 8.
De Terpentina. pag. 81.
De nigro, & albo Elleboro. pag. 88.
De Perſicaria. pag. 95.
De Sale, & ſub eo comprehenſis. pag. 103.
De Perforata ſeu Hypericone. pag. 111.
De Sulphure. pag. 119.
De Vitriolis. pag. 132.
De Arſenico. pag. 144.
De Terpentina. pag. 150.
De Melle. pag. 159.
De Xylohebeno. pag. 166.
De Mumia. pag. 167.

IV. Liber Principiorum, ſeu, de Myſteriis Vermium. pag. 168.

V. De Naturalibus Balneis. pag. 185.

VI. De Thermis Piperinis. pag. 192.

Tomo octavo:

I. Philoſophiæ ad Athenienſes Libri tres. pag. 1.

II. Fragmenta Librorum Anatomiæ Theophraſti. pag. 32.

III. Philoſophiæ Theophraſti, de Generationibus Elementorum:
De Elemento Aëris, Liber primus. pag. 36.
De Elemento Ignis, Liber ſecundus. pag. 43.
De Elemento Terræ, Liber tertius. pag 68.
De Elemento Aquæ, & Fructibus ejus, Liber quartus. pag. 87.

Lindenius renovatus sive Johannis Antonidae Van der Linden De Scriptis Medicis ... - page 130 sur 1339

©BIUM

IV. De Generatione Hominis. pag. 113.
V. Liber Meteororum, pag. 124.
VI. De Meteoris, Libri quinque alii. pag. 176.
VII. De Meteoris ex Elemento Aëris, Lib. 1. pag. 197.
Ex Elemento Ignis & Impreſſionibus eorundem. pag. 208.
VIII. Fragmenta Meteorica. pag. 226.
IX. De Mineralibus. pag. 233.
X. De Naturalibus Aquis, Libri quatuor. pag. 255.

Tomo nono.

I. Liber Philoſophiæ, de Lunaticis. pag. 1.
II. De Generatione Stultorum. p. 21.
III. De Nymphis, Sylphis, Pygmeis, Salamandris, & cæteris ſpiritibus. pag. 35.
IV. De Arte Præſagâ. pag. 58.
V. De Mala, & Bona Fortuna. p. 82.
VI. De Vera Influentia Rerum p. 97.
VII. De Inventione Artium. p. 121.
VIII. De Votis alienis. pag. 139.
IX. De Sanctorum auctoritate, beneficiis, ſignis, & blasphemiis. pag. 159.
X. De Superſtitionibus & Ceremoniis. pag. 167.
XI. De Magis & earum Operibus. pag. 177.
XII. De Obſeſſis, & Dæmoniacis. pag. 193.
XIII. De Allegationibus ex quatuor Evangeliis. pag. 127.
XIV. De Somniis, & euntibus in ſomno. pag. 202.
XV. De Sanguine ultra mortem. pag 205.
XVI. De Animabus hominum poſt mortem apparentibus. pag. 213.
VII. De Virtute Imaginativa. pag. 217.
XVIII. De Characteribus. pag. 223.
XIX. De Homunculis & Monſtris. pag. 226.
XX. Liber de natis animalibus ex Sodomia. pag. 234.

Tomo decimo.

I. De occulta Philoſophia. pag. 1.
II. De Imaginibus. pag. 28.
III. De diſcrimine temporum, & quî ſecundum hæc vires omnes, & omnes impotentiæ mutentur. pag. 45.
IV. De diſcrimine Corporum & Spirituum pag. 52.
V. De Somno & Vigilia Corporum & Spirituum. pag. 53.
VI. De fundamento ſcientiarum ſapientiæque. pag. 58.
VII. Aſtronomia Magna, Libri Decimi pars primaria ac præcipua, ſive, tota Philoſophia ſagax majoris & minoris mundi. pag. 91. in quo Liber
1. Philoſophiæ firmamenti cœleſtis. pag. 97.
2. De ſupernaturalibus virtutibus, ſeu Operationibus cœleſtis Aſtronomiæ. pag. 260.
3. De Virtutibus Olympi novi ſeu fidei. pag. 342.
4. De Aſtronomia Infernalium. pag. 342.

Tomo

Tomo undecimo:

I. Explicatio totius Aſtronomiæ. pag. 1.
II. Practica in ſcientiam divinationis. pag. 26.
III. Interpretatio alia totius Aſtronomiæ. pag. 31. & iterum alia, pag. 35.
IV. Finis ortus & conſiderationis Aſtrorum. pag. 40.
V. Ars ſignatoria. pag. 64.
VI. Artes incertæ. pag. 65.
VII. Azoth, ſive de Igno, & linea vitæ. pag. 66.
VIII. Archidoxis Magicæ, Liber primus. pag. 3. ſecundus de Sigillis duodecim ſignorum, & ſecretis illorum. pag. 128. tertius, pag. 135. quartus, de transmutatione metallorum, & tempore eorum. pag. 137. quintus, de ſpeculi conſtellatione. pag. 143. ſextus, de compoſitione metallorum. p 142. ſeptimus, de ſigillis Planetarum. pag. 154.

Tomo duodecimo:

Bertheonea, ſive Chirurgia minor. Cum Tractibus Ejusdem de
Apoſtematibus, Syronibus, & Nodis.
Cutis apertionibus.
Vulnerum, & Ulcerum curis.
Vermibus, Serpentibus, ac Maculis à nativitate ortis.

Separatim prodierunt:

De Vita longa, Libri V. cum Comment. Gerhardi Dornæi Francof. 1560, in 8. & 1583, in 8 Recogniti per Adamum à Bodenſtein.

De Reſtituta utriusque Medicinæ verâ praxi; edente Gerhardo Dornæo. Lugduni 1578, in 8.

De Gradibus, compoſitionibus, doſibus receptorum, ac naturalium. His addita ſunt XVII Capita de Anatomia, edita ab Adamo à Bodenſtein. Baſil. 1568, in 8.

Pyrophilia, Vexationumque, Liber. Cui acceſſerunt Primò Tractatus Metallorum ſeptem: Secundò Rerum Naturalium tria fore Principia, per demonſtrationem artis igneæ, docetur: Tertiò contracturarum origines & curæ: Quartò, Quatuor morborum Capitalium, Epilepſiæ ſcilicet, Podagræ, Paralyſis & Hydropiſis curæ. Baſil. 1568, in 8.

De Natura Rerum, Libri VII: de Natura Hominis, Libri II. Baſileæ, 1573, in 8.

De Urinarum ac Pulſuum Judiciis; & Phyſionomia. Coloniæ 1568, in 4. Argentinæ, anno & formâ iisdem. Acceſſit huic editioni Ejusdem Fragmentum, ac morborum Phyſionomia.

De Præparationibus Mineralium, Libri duo, ab Adamo à Bodenſtein editi. 1569, in 8.

Centum quindecim Curationes Experimentaque ex Germanico in Latinum verſa. Acceſſerunt quædam præclara ac utiliſſima à Bernhardo G. Penoto annexa. Item abdita quædam Iſaaci Hollandi, de Opere Vegetabili & Animali. 1582. in 8.

Archidoxorum, ſeu, de ſecretis Naturæ Myſteriis, Libri X. Quibus nunc acceſſerunt Libri duo: unus de Mercurio

Lindenius renovatus sive Johannis Antonidae Van der Linden De Scriptis Medicis ... - page 132 sur 1339

curio Metallorum : alter de Quinta Eſſentia. Baſileæ, apud Petrum Pernam, 1582, in 8.

Operum Medico-Chymicorum, ſive, Paradoxorum Tomus I & II, agentes de cauſa & curatione in genere, nunc recens Latinè facti. Francof. apud Palthenium, 1603, in 4.

Ejusdem Tom. III, agens de cauſis & curatione in ſpecie. Ibidem anno & formâ iisdem.

Ejusdem Tomus IV & V, agentes itidem de cauſis & curatione in ſpecie. Ibidem, anno & formâ iisdem.

Ejusdem Chirurgia minor, ſive, Tomus VI, cum Tractatibus Ejusdem de Apoſtematibus, Cutis apertionibus, Vulnerum & Ulcerum Curis, de vermibus, ſerpentibus & maculis à nativitate ortis. Ibidem, anno & formâ iisdem.

Opera Omnia Medico-Chymico-Chirurgica, tribus Tomis comprehenſa. Genevæ, 1658, in fol.

⊙ AUY. MARCELLUS

Hortus Patavinus. Patavii, 1660, in 8.

⊙ AYMARUS FALCONEUS

De Secretis Agri, Liber. Lutetiæ, apud Fridericum Morellum, 1560, in 8.

⊙ AYRERÆUS PHILALETHES, *Anglus*

Enarratio Methodica Trium Gebri Medicinarum, in quibus continetur Lapidis Philoſophici vera Confectio. Amſtelodami, apud Danielem Elſevirium, 1678, in 8.

B.

BACCIUS BALDINIUS

In Librum Hippocratis de Aquis, Aëre, & Locis, Commentaria. Ejusdem Tractatus de Cucumeribus. Florentiæ, apud Barthol. Sermartellium, 1586, in 4.

BALDOVINUS, *Sabodienſis*

Ars Memoriæ, carmine cum Gloſſis. Pariſiis, in 4.

⊙ BALDUINUS CLODIUS

Officina Chymica. Francofurti, 1633, in 4.

BALDUINUS RONSSEUS, *Candenſis*

Opuſcula Medica. I, Epiſtolæ Medicinales. II, De Morbis Muliebribus. III, De Venatione Medicâ. IV, De Scorbuto. Acceſſerunt quidam aliorum celebrium Medicorum de Scorbuto Tractatus. Lugd. Batav. apud Johan. Maire, 1618, in 8. Ibidem, 1654, in 8.

Miſcellanea, ſeu, Epiſtolæ Medicinales. Lugd. Batav. apud Franc. Raphelengium, 1590, in 8.

☽ De Hominis primordiis: Hyſtericisque affectibus : & Infantilibus aliquot Morbis, Centones. Lovanii, apud Ant. Marian, 1559, in 8. Lugd. Batav. apud Franciſcum Raphelengium, 1594, in 8.

☽ De

☽ De magnis Hippocratis Lienibus: Pliniique Stomacace, ac Scelotyrbe, ſeu, vulgò dicto Scorbuto, Libellus. Antverpiæ, apud Vid. Mart. Nutii, 1564. in 8. Extant etiam cum Dan. Señerti de Scorbuto, Tractatu, Witeb. apud Zach. Schurerum, 1624, in 8.

Venatio Medica, continens remedia ad omnes à capite ad calcem usque morbos. Lugd. Batav. apud Franciſcum Raphelengium, 1589, in 8.

Enarrationes in ſeptem poſteriores Libros Aur. Corn. Celſi de Re medica Libros. Extant cum Jer. Thriveri Brachelii in primum Ejusdem Commentariis. Lugd. Batav. apud Franc. Raphelengium, 1592, in 4.

In Cheiromantiam brevis Iſagoge. Extat cum Tricaſſi, *Ceraſarienſis*, Enarratione Cheiromantiæ. Norib. apud Johan. Montanum & Ulricum Neuberum, 1560, in 4.

BALDUS ANGELUS ABBATIUS, *Eugubinus*

☽ De Admirabili Viperæ natura, & de mirificis ejus facultatibus, Liber. Urbini, 1591, in 4. Noribergæ, apud Sebaſt. Heuslerum, 1603, in 4. Hagæ-Comitis, apud Sam. Broun, 1660, in 12.

Opus præclarum Concertationum diſcuſſarum, de Rebus, Verbis, & Sententiis controverſis, ex omnibus ferè Scriptoribus, Lib. XV. Piſauri, 1595, in 4.

BALDUS BALDIUS, *Florentinus*

Prælectio de Contagione peſtiferâ. Romæ, apud Guilielm. Facciottum, 1631, in 4.

Diſquiſitio Jatro-Phyſica, ad Textum 23. Lib. Hippocr. de Aëre, Aquis, & Locis: Num in eo legi debeat χολωδίσαζον, an φλωδίσαζον, id eſt, bilioſiſſimum, vel, turbidiſſimum. In qua de calculorum cauſis, ac de Aquæ Tiberis bonitate ſtrictim diſſeritur; & Quæſtio, de majori nunc, quàm præterito ſeculo, calculoſorum in urbe frequentiâ, elucidatur. Romæ, apud Ludov. Grignanum, 1637, in 4.

De loco affecto in Pleuritide, Diſceptationes. Ac Renati Moreau de eadem re Epiſtola exegetica. Pariſiis, apud Sebaſt. Cramoiſy, 1640, in 8. Romæ, apud Franc. Caballum, 1643, in 8.

⊙ BALTHASAR BENDELIUS

Adverſaria Medico-Pharmaceutica. Extant cum Georg. Hieronym. Velſchii, Conſilior. Medicinal. Centuriis IV. Ulmæ, apud Chriſtian. Balthaſar. Kuenium, 1676, in 4.

BALTHASAR BRUNNERUS

⊙ *Natus Halæ-Saxon. A.C. 1533, Patre Laurentio Brunnero, Senatore Hallenſi: Adepto in Academia Erfordienſi Philoſophiæ Magiſtri: & Baſileæ Doctoris Medicinæ titulo, Principum Anhaltinorum Archiatrum per multos annos egit. A Joh. Cratone Filii loco habitus eſt. Chymicis operationibus & Lapidis Philoſophici inveſtigatione, intra 20 annos, amplius 16000 florenorum conſumpſiſſe dicitur.*

Lindenius renovatus sive Johannis Antonidae Van der Linden De Scriptis Medicis ... - page 134 sur 1339

©BIUM

tur. Obiit apoplexiâ levi correptus 1604, ætatis ſuæ 71.

Conſilia Medica, ſummo ſtudio collecta & reviſa à Laurentio Hofmanno. Halæ-Saxonum, apud Petrum Fabrum, 1617, in 4.

☽ De Scorbuto, Tractatus duo. Extant cum Severini Eugaleni de Scorbuto Tractatu. Jenæ, apud Barthol. Voigt, 1624, in 8. Hagæ Comitis, 1658, in 8. Lipſiæ, 1662, in 8.

⊙ BALTHASAR CAMPUS, *Lucenſis*

Spicilegium Botanicum. Lucæ, apud Franciſcum Mareſcandolum, 1654, in 4.

⊙ BALTHASAR CHILIAN

Obſervatio, de Monſtroſo Fœtu. Extat Ephemerid. Acad. Nat. Curios. German. Decur. II. Ann. I. N. 143.

BALTHASAR CONRADINUS, *Suvacenſis*

De Febris Ungaricæ, ejusque ſymptomatum curatione, Liber. In quo etiam affinium morborum ſelecta remedia extant. E Germanica in Latinam linguam converſus à Jacobo Sutero, *Paſſavienſi.* Paſſaviæ, apud Matthæum Nemmingerum, 1595, in 8.

BALTHASAR EISLINGERUS

De Peſte curanda, Liber, in 4. loco & tempore impreſſionis non expreſſis.

BALTHASAR FABRICIUS

Opuſculum Phyſiologicum & Medicum, Libris tribus diſtinctum, tractans accuratè primò corporis humani temperamenta: deinde compendioſè ſex res non naturales, Medicis ita dictas. Cui ob materiæ cognationem acceſſit Appendicis loco Tractatiuncula de Literatorum tuendâ, & reſtituendâ valetudine. Amſtelodami, apud Paul. Arn. à Ravenſtein, 1629, in 8.

BALTHASAR HAN

Epiſtola ad Dan. Sennertum, miram veneficii hiſtoriam exhibens. Extat cum Lib. VI. Practicæ Medicinæ Ejusdem Sennerti.

BALTHASAR ab HERDEN

Epiſtolæ quædam Medicæ. Extant cum Ciſta Medica Johannis Hornungi. Noribergæ, apud Simonem Halbmayerum, 1625, in 4.

BALTHASAR KISWETTER

☽ Barthol. Schönbornii Dialogum de Peſte publicavit. Wittebergæ, apud Laurentium Säuberlin, 1613, in 8.

BALTHASAR du DUVAL

De Peſtis curatione, Liber. Pariſiis, apud Claudium de Montrœil, 1583, in 8.

BALTHASAR PISANELLUS, *Bononienſis*

☽ De Eſculentorum Potulentorumque facultatibus, Liber unus: Laconicâ quidem, at variâ jucundâq; Medicâ & Hiſtoricâ eruditione refertus. Italicè ſcriptus, & Latinè converſus ab Arnoldo Freitagio. Herbornæ, apud Chriſtoph. Corvinum, 1593, in 8. Genevæ, apud Phil. Alberti, in 16. Bruxellis, 1662, in 12.

Osna-

Osnabrugæ, apud J. G. Schwandterum, 1677, in 12. Hæ duæ postremæ editiones hunc nactæ sunt titulum: Balthas. Pisanelli de Alimentorum Facultatibus, Libellus aureus.

BALTHASAR KLEIN

Epistola, de Ligno in Armenium lapidem converso, habetur Lib. III Epistol. Matthioli, pag. 406.

BALTHASAR SCHEIDERUS

Consilia, & Epistola insignis Medica. Extant eo in Opere, quod Laurentius Scholzius edidit, Francof. apud Andr. Wecheli Hæredes, 1598, in fol. Hanov. 1610, in fol.

BALTHASAR SCHULTZIUS, *Vratislaviensis*

Synopsis Historiæ naturalis de Mundo: Item de Homine. Witteberge, 1606, in 12.

Consilium Medicum, pro curanda valetudine. Witeb. apud Clementem Bergerum, 1606, in 12.

☽ Synopsis universæ Medicinæ, cùm ex multis Medicorum Libris, tum maximè ex Johannis Heurnii, *Ultrajectini*, Institutionibus conformata, XII Disputationibus exhibita, & in Academia Witebergensi, Exercitio privato, eventilata. Lipsiæ, apud Hæredes Francisci Schneltzii, 1601, in 8.

BALTHASAR SIMON, *Smalcaldianus*

De ογκολογία ψυχοδάτη Disputatio. Extat Decade VI Disputat. quas collegit & edidit Basileæ Johan. Jacobus Genathius, 1622, in 4.

☉ BALTHASAR TIMÆUS, à GULDENKLEE

Casus Medicinales: Praxi triginta sex annorum observati. Accessere & Medicamentorum singularium, quæ in Casibus proponuntur, Descriptiones. Lipsiæ, apud Christianum Kirchnerum, 1662, in 4. Ibidem, apud Eundem, 1667, in 4.

Epistolæ & Consilia. Accessit & Hortolini Timæani Topographia metrica, & Inscriptiones. Ibidem, apud Eundem, 1665, in 4.

Responsa Medica: & Diæteticon. Opus posthumum. Lipsiæ, 1668, in 4. Extant etiam cum Ejusdem Authoris Operibus Medico-Practicis. Ibidem, apud Christianum Kirchnerum, 1677, in 4.

Opera Medico-Practica. Quibus continentur: I. Casus & Observationes Practicæ triginta sex annorum. II. Descriptiones medicamentorum singularium. III. Epistolæ & Consilia. IV. Consilium de Peste. V. Responsa. VI. Consilium Diæteticon. Accessit Ægidii van der Myle Hortolini Timæani Topographia & Inscriptiones. Lipsiæ, apud Christianum Kirchnerum, 1677, in 4.

BAPTISTA CODRONCHIUS, *Imolensis Medicus*

De Christiana & tutâ Medendi ratione, Libri duo, variâ doctrinâ referti. Cum Tractatu de Baccis Orientalibus, & Antimonio. Ferrariæ, 1591, in 4. Bononiæ, apud Clementem Ferronium, 1629, in 4.

De Morbis Veneficis, ac Veneficiis

ficiis, Libri IV. In quibus non solùm certis rationibus veneficia dari, demonstratur; sed eorum species, causæ, signa, & effectus novâ methodo aperiuntur, & de eorum curatione & præservatione pertractatur: veraque, nova, & experta remedia proponuntur. Venetiis, apud Franc. de Franciscis, 1595, in 8. Mediolani, 1618, in 8.

☽ De Vitiis Vocis, Libri duo. In quibus traditur definitio vocis, illius differentiæ, instrumenta, & causæ aperiuntur: ultimò, de conservatione, præservatione, ac vitiorum ejus curatione. Opus ad utilitatem Concionatorum præcipue editum. Cui accedit Consilium de Raucedine: ac Methodus Testificandi in quibusvis Casibus Medicis oblatis. In qua nonnullæ difficilimæ ac pulcherrimæ Quæstiones explicantur, & Formulæ quædam Testationum proponuntur. Opus non modò neotericis Medicis, sed & Jurisperitis ac Judicibus plurimùm ex usu. Francofurti, apud Hæredes Andreæ Wecheli, Claudium Marnium, & Johannem Aubrium, 1597, in 8.

De Morbis, qui Imolæ, & alibi communiter hoc anno 1602, vagati sunt, Commentariolum. In quo potissimùm de Lumbricis tractatur; & de morbo novo, Prolapsu scilicet mucronatæ cartilaginis, Libellus. Bononiæ, apud Bindonum, & Johan. Bapt. Bellagambam, & Venetiis, apud Societ. 1603, in 4.

☽ De Annis Climactericis: nec non de ratione vitandi eorum pericula, itemque de Modis, vitam producendi, Commentarius. Bononiæ, 1620, in 8. Coloniæ, apud Matth. Smitz, 1623, in 8. Ulmæ, 1651, in 8.

De Rabie, Hydrophobia communiter dicta, Libri duo: De Sale Absinthii, Libellus: De iis, qui aquâ immerguntur, Opusculum: & de Elleboro, Comentarius. Francof. apud Nicol. Basseum, 1610, in 8. & apud Matthiam Beckerum, 1610, in 8.

BAPTISTA EGNATIUS

Aurelium Cornelium Celsum edidit, cum Emendationibus. Venetiis, apud Aldum, 1524, in fol.

BAPTISTA FIERA, *Mantuanus*

Commentaria in Artem medicinalem definitivam Galeni. Ejusdem Quæstio de Virtute movente Pulsum. Ejusdem Quæstio de Phlegmatico & Bilioso æqualiter Febrientibus. Ejusdem Tractatus de Intensione & Remissione. Cum aliis quibusdam Philosophicis. Mantuæ, 1515, in fol. Venetiis, 1548, in fol.

☽ Cœna: de Herbarum virtutibus, & eâ medicæ artis parte, quæ in Victus ratione consistit. Extat cum Eobani Hessi Libello de tuenda valetudine, & Commentario Placotomi, ad Eundem. Francof. apud Egenolphum, 1564, in 8. Patavii in 4. Hæc Editio prodiit cum Adnotationibus Caroli Avantii.

Quæstio de Attractione Medicinarum solutivarum. Extat cum Ejusdem Opusculo de Animæ Immortalitate,

©BIUM

litate, contra Pomponatium, *Mantuanum*. Venetiis, apud Franciſc. Bindonum, 1524, in fol.

BAPTISTA PLATINA, *Cremonenſis*

De Honeſta Voluptate: de ratione victus: de natura rerum: & arte loquendi, Libri decem. Venetiis, apud Johan. Tacuinum de Trino, 1517, in 4. Coloniæ, apud Eucharium Cervicornum, 1529, 1537, in 8.

BARTHOLOMÆUS ACCURSINUS, *Conſignanenſis*

Tractatuum & Conſultationum Medicinalium Tomus prior. In quo præter multa, quæ in Tractatibus à nemine hactenus ex profeſſo examinata, habentur; in paucis etiam conſultationibus generoſiorum præſidiorum materierum formulæ, quæ omnibus pene morbis inſervire poſſunt, continentur. Ravennæ, apud Petrum de Paulis, 1622, in 4.

BARTHOLOMÆUS ALBANUS

De Balneis oppidi Bergomatis Tranſcheri. Extat cum aliis ejusdem argumenti. Bergomi, 1582, in 4.

BARTHOLOMÆUS AMBROSINUS

Ulyſſis Aldrovandi de Quadrupedibus digitatis vivi & ovi paris Libr. collegit & edidit.

BARTHOLOMÆUS ANGLICUS

De Proprietatibus Rerum, Lib. XVIII. Argentinæ, 1491, in fol. Norimb. 1519, in fol. Francof. apud Wolfg. Richterum, 1601, in 8. Huic acceſſit Lib. XIX. de variarum rerum accidentibus, Georgio Bartholdo Pontano procurante.

BARTHOLOMÆUS BAUSNERUS, *Saxo-Tranſylvanus*

De Conſenſu Partium Humani corporis, Libri III. In quibus ea omnia, quæ ad quamque actionem, quoquo modo in homine concurrunt, recenſentur, actionum modus, ut & conſenſus ratio explicatur, adeoque univerſa Hominis œconomia traditur. Amſtelod. apud Johan. Ravenſteinium, 1656, in 8.

BARTHOLOMÆUS BONACURSIUS, *Bononienſis*

De Humano Sero, ſeu, de Urinis, Liber. Bononiæ, apud Johan. Bapt. Ferronium, 1650, in 4.

De Malis externis, Opuſculum. Bon. 1656, in 4.

BARTHOLOMÆUS BURCHELATUS

Charitas, ſive, convivium dialogicum ſeptem Phyſicorum. In quo quidem apparatus, ritus, ordines, cibaria, potus, utenſilia, & idgenus plurima, ex antiquorum promptuariis appoſita elucidantur. Additis in id quæſtionibus convivantium. Tarviſii, apud Aurel. Reghettum, 1593, in 4.

BARTHOLOMÆUS CABROLIUS

Αλφάβητον ἀναλομικὸν, id eſt, Anatomes elenchus accuratiſſimus, omnes humani corporis partes eâ, quâ ſolent ſecari methodo, delineans. Ac-

Lindenius renovatus sive Johannis Antonidae Van der Linden De Scriptis Medicis ... - page 138 sur 1339

©BIUM

ceſſere Oſteologia, Obſervationesq; Medicis ac Chirurgis perutiles. Genevæ, apud Jacobum Chouet, 1604, in 4.

⊙ Obſervationes variæ. Extant cum Celeberrimorum Anatomicorum, Severini, Caſtrenſis, Jaſolini, Cabrolii, Variis Opuſculis Anatomicis. Francofurti, apud Hermannum à Sande, 1668, in 4.

⊙ Collegium Anatomicum Clariſſimorum trium Virorum, Jaſolini, Severini, Cabrolii. Extat ibidem, typis iisdem, anno eodem, eâdemq; formâ.

⊙ Hujus Authoris Anatomica quædam Scripta extant cum Johannis Georgii Volckameri Collegio Anatomico concinnanto exClariſſimis Triumviris, Julio Jaſolino, Marco Aurel. Severino, & hoc Bartholomæo Cabrolio. Hanoviæ, 1654, in 8. Francofurti, apud Hermannum à Sande, 1668, in 4.

BARTHOLOMÆUS CASTELLUS, *Meſſanenſis*

Totius Artis Medicæ, methodo diviſâ Compendium, & Synopſis. In qua quidquid ab Hippocrate, Galeno, Avicennâ, cæterisque ſummæ autoritatis Doctoribus, ad eandem artem ſcriptum eſt, mirâ dexteritate, facilitate, & ſtudio, acervatim contexitur. Meſſanæ, apud Petrum Bream, 1597, in 4.

☽ Lexicon Medicum Græco-Latinum. Venetiis, apud Nicol. Polum, 1607, in 8. & operâ Emanuelis Stupani auctum. Baſileæ, apud Johan. Jacob. Genathium, 1628, in 8. Iterum Venetiis, 1626, in 8. apud Johan. Bapt. Ceſtari, 1642, in 8. Auctum tertia ſui parte, & ab innumeris, quibus ſcatebat, mendis repurgatum, operâ Adriani Ravenſteinii: ex Hippocratis, Galeni, Avicennæ, atque aliorum Celeberrimorum Medicorum monumentis. Roterodami, apud Arnoldum Leers, 1644, in 8. Ibidem, apud Eundem, 1651, in 8. Ibidem, apud Eundem, 1657, in 8. Ibidem, apud Arnoldum Leers, Jun. 1665, in 8. Ibidem, 1670, in 8. Norimbergæ, apud Joh. Danielem Tauberum, 1682, in 4. Hæc Editio ad vera novaq; Artis Medicæ principia accommodata, à plurimis mendis & vitioſis allegationibus correcta, & innumerabilium penè Vocabulorum acceſſione amplificata eſt à Jacobo Pancratio Brunone. Additâ Ejusdem Brunonis Mantiſſâ Nomenclaturæ Medicæ Hexaglottæ, Vocabula Latina ordine Alphabetico cum annexis Arabicis, Hebræis, Græcis, Gallicis & Italicis proponentis.

BARTHOLOMÆUS CHRYSÆUS

Epiſtola Medica ad Abrah. Seyllerum. Extat eo in Opere, quod Laur. Scholzius edidit. Francof. apud Andr. Wecheli Hæredes, 1598, in fol. pag. 84.

BARTHOLOMÆUS à CLIVOLO, *Taurinenſis*

De Balneorum naturalium viribus, Libri quatuor. Lugduni, apud Matthiam Bonhomme, 1552, in 4.

BAR-

BARTHOLOMÆUS COCLES *Bononienſis Medicus, Chirurgus, Deſtillator, Phyſiognomiſta, Chiromanticus, & Geomanticus. Claruit ſub Maximiliano Imperatore, & Carolo VIII. Galliæ Rege: & Galeatio Sfortiâ, Piſaurienſis Principis Fratre, A.C. 1500. Wolfg. Juſtus in Chronol. Medicorum. Juxta Renat. Moreau vixit A.C. 1440.*

Anaſtaſis Chiromantiæ & Phyſiognomiæ ex pluribus & penè infinitis Autoribus. Bononiæ, 1504, in 4. cum earundem principiis Alexandri Achillini.

Phyſiognomiæ Compendium, quantum ad partes capitis, gulamque & collum attinet. Cui accedit Andreæ Corvi Chiromantia. Argentorati, 1533, in 8.

BARTHOLOMÆUS EUSTACHIUS, *Sanctoſeverinus*

Opuſcula Anatomica: nempe, de Renum ſtructura, officio, & adminiſtratione: De auditus organis: Oſſium examen: De motu Capitis: De Vena, quæ Αζυγὸς Græcis dicitur; & de alia, quæ in flexu brachii communem profundam producit: De Dentibus. Venetiis, 1563, apud Vincentium Luchinum, 1574. in 4.

Erotiani, Græci ſcriptoris vetuſtiſſimi, Vocum, quæ apud Hippocratem ſunt, collectio. Cum Annotationibus Barthol. Euſtachii. Ejusdemque Libellus de Multitudine. Venetiis, apud Luc. Ant. Juntam, 1566, in 4.

BARTHOLOMÆUS FRITZSCHIUS, *Budiſſinus*

De Morbis Venenoſis proprie ſic dictis in genere, Diſputatio. Extat Decade III. Diſputat. quas collegit & edidit Baſileæ Johann. Jacobus Genathius, 1620, in 4.

BARTHOLOMÆUS GAJONUS

Epiſtola ad Joſ. Valdanium de Sectione Venæ, quæ eſt ad annularem digitum ſiniſtræ manus, in Lienis affectibus. Patavii, apud Petrum Antonium Alciatum, 1567, in 8.

BARTHOLOMÆUS GALESIUS

Epiſtola, ſuper morbo hoc tempore graſſante. Bononiæ, 1630, in 4.

BARTHOLOMÆUS HIEROVIUS

Quæſtionum Medicinalium Decas prima, continens Quæſtiones lectu omnino jucundas ac dignas. Francofurti, apud Petrum Fiſcherum, 1595, in 8.

Methodus Chirurgica, docens, ſummâ facilitate & brevitate, rationem curandi apoſtemata, vulnera, & ulcera. Ibid. apud Eundem, anno & formâ iisdem. Bini hi Hierovii Tractatus extant cum Alberti Bottoni & Æmilii Campolongi Methodis Medicinalibus à Lazaro Suſenbeto editis.

BARTHOLOMÆUS HORN

Vates Medicus Hippocraticus, ſeu, Commentarius in Hippocratis Prognoſtica. Stralſundi, 1645, in 8.

BARTHOLOMÆUS HUBNERUS, *Erfordienſis*

Oratio de veris immotisque fundamentis artis Medicæ & Philoſophiæ, deque impietate, portentoſis,

Lindenius renovatus sive Johannis Antonidae Van der Linden De Scriptis Medicis ... - page 140 sur 1339

©BIUM

& pernicioſis erroribus Phil. Paracelſi, & Sectatorum ejus, quibus Theologiam pariter & Philoſophiam, cum Medicina nefariè conſpurcarunt. Erphordiæ, apud Johann. Piſtorium, 1593, in 8.

De Morbis incurabilibus, Liber. Erphordiæ, apud Johan. Piſtorium, 1589, in 4.

BARTHOLOMÆUS KORNDOERFER

De Tinctura Gemmarum. 1635, in 8.

BARTHOLOMÆUS MAGGIUS, *Bononienſis*

De Sclopetorum & Bombardarum vulnerum curatione, Liber. Bononiæ, apud Barth. Bonardum, 1552, in 4. Extat etiam cum Chirurgia, ſeu de Chirurgiæ Scriptoribus à Gesnero editis, pag. 243.

BARTHOLOMÆUS à MARANTA

Venuſinus, Medicus apprime eruditus. Vixit circa A. C. 1554, Wolfg. Juſtus in Chronol. Medicorum.

Methodi cognoſcendorum ſimplicium Medicamentorum, Libri tres. Venetiis, apud Vincent. Valgriſium, 1559, in 4.

De Theriaca & Mithridatio, Libri duo, Italico Sermone ſcripti. In quibus velut in Tabula quapiam vera hæc Antidota componendi ratio, breviter ob oculos ponitur, omniaque Simplicia (quorum in hiſce Antidotis conficiendis uſus eſt) ſolertiſſimè examinantur. Nunc primùm operâ D. Joachimi Camerarii, *Norimbergenſis*, Latinâ civitate donati. Francof. apud Egenolphum, 1576, in 8.

De Aquæ, Neapoli in Luculliano, ſcaturientis, metallicâ naturâ ac viribus. Neapoli, apud Matthæum Cancrum, 1559, in 4.

Epiſtola excuſatoria de quibusdam contra Matthiolum editis. Extat Lib. IV. Epiſt. Matth. pag. 642.

Lucullianæ Quæſtiones. Baſileæ, apud Joh. Oporinum, 1564, in fol.

BARTHOLOMÆUS MAYROLA, *Papienſis*

Compendioſa Methodus in acutis Morbis curandis. Papiæ, apud Hier. Bertolum, 1563, in 8.

BARTHOLOMÆUS MERLINGERUS, *Auguſtanus*

De Infantium Morbis, & eorum valetudine tuendâ. Extat cum Alb. Magni de Mulierum Secretis Lib. Vid. Albert. Magnus.

BARTHOLOMÆUS MOLES, *Hiſpanus*

Speculum Sanitatis, ſive, de ſanitate conſervandâ, Liber. Salamanticæ, 1545, in 8.

BARTHOLOMÆUS MONTAGNANA, ſive, de MONTEGNANA

☽ *Natus Montanianæ, Italiæ oppido, hincq. à patria Montagnana dictus. In Academia Bononienſi Medicinam fecit & docuit. Claruit circa A. C. 1417, vel, juxta alios, 1440.*

☽ Selectiorum Operum, in quibus Ejusdem Conſilia, variique Tractatus alii, tum proprii, tum aſciti-

tii

tii continentur, Liber unus, & alter. Venetiis, apud Octav. Scotum, 1497, in fol. Lugduni, apud Jacobum Myt, 1525, in 4. Francofurti, apud Palthenium, 1604, in fol. Noribergæ, 1652, in fol. Duæ poſtremæ Editiones à Petro Uffenbachio accuratè, naviter, & ſedulò emaculati, reviſi, relecti & locupletati ſunt.

Continentur autem in his:

I. De Conſervanda ſanitate.
II. De Regimine transfretantium.
III. De Præſervatione corporum debilium in aêre ſubtili.
IV. Conſilia de Ægritudinibus
Cerebri,
Nervorum,
Oculorum,
Aurium,
Narium,
Oris, & Faciei,
Dentium,
Pectoris, & Pulmonis,
Cordis,
Mammillarum,
Stomachi,
Hepatis,
Splenis,
Ventris inferioris,
Ani,
Renum,
Veſicæ,
Membrorum generationum in Viris,
Membrorum genitalium in Mulieribus,
Apparentibus in extremitatibus membrorum,
Totius, quæ non ſunt febres,
Febribus,
Cutis,

Hæc omnia Conſilia ſequuntur Tractatus ſequentes:

I. De Balneis:
II. De Modo componendi Medicinas: & de Doſi earum inveniendâ:
III. Conſilia Medicinalia Antonii Cermiſoni.
IV. Franciſci Caballi, *Brixienſis*, Liber de Animali Thirio.

⊙ Hæc Barthol. Montagnanæ Conſilia; (quorum numero ſunt 305.) in quibus agitur de Univerſis ferè Ægritudinibus, humano Corpori evenientibus, & mirâ facilitate, curandi eas, adhibetur modus, ſeorſim etiam prodierunt, ſine illis Ant. Cermiſoni Conſiliis, ſineq; Franc. Caballi Libro de Animali Thirio. Adjectis tantum Ejusdem Authoris Tractatibus tribus de Balneis Patavinis, hoc eſt, de Situ, Aſpectu, Minera, Viribus ac proprietatibus eorundem: Item Ejusdem Tractatu, de Modo Componendi medicinas, & de Doſi earum; Nec non Ejusdem Antidotario omnium refertiſſimo. Omnia ſummâ fide ac diligentiâ in lucem edita, & à mendis repurgata. Venetiis, apud Caſparum Bindonum, 1565, in fol.

Seorſim extant:

De Urinarum Judiciis, Tractatus. Patavii, apud Matth. Cerdonis de Windiſchgretz, 1487, in 4.

De Balneis, Tractatus. Extat Operis Veneti de Balneis, pag. 37.

De Compoſitione & Doſi Medi-

Lindenius renovatus sive Johannis Antonidae Van der Linden De Scriptis Medicis ... - page 142 sur 1339

©BIUM

camentorum. Extat inter Opuscula illustrium Medicorum de Dosibus. Patavii, apud Gratiosum Perchacinum, 1556, in 8. apud Paulum Mejettum, 1579, in 4. Lugduni, apud Joh. Marescallum, 1585, in 8. Venetiis, apud Vinc. Valgrisium, 1562, in 8.

BARTHOLOMÆUS MOSERUS

Quadriga Medicinæ Triumphantis, quatuor Tractatibus constans, I. De Origine & progressu Medicinæ. II. De Honoribus & divitiis Medicinæ. III. De Viribus illustribus Medicinæ. IV. de Medicis sanctis eorumque vitiis. Coloniæ, 1645, in 12.

BARTHOLOMÆUS PASCHETTUS, *Veronensis*

De Destillatione, Catarrho vulgò dictâ, Libri tres. In quibus copiosissimè, & exactissimè de destiliatione, fluxione, & catarrho disputatur sequenti ordine. In primo omnia, quæ ad Destillationis exactam Cognitionem pertinent, copiosè docentur. In secundo, quæ pro Præservatione ab ipsa Destillatione agenda, præcavendaque sunt, longâ serie comprehenduntur. In tertio ejusdem Destillationis, sive, Catarrhi Curatio cumulatè absolvitur. Venetiis, apud Bernhardum Juntam, 1615, in 4.

BARTHOLOMÆUS PERDULCIS, *Parisiensis*

Universa Medicina, ex Medicorum Principum sententiis consiliisque collecta, à Renato Charterio primùm edita. Parisiis, apud Mathurinum Henault, 1630, in 4. operâ G. Sauvageon præter notas in margine, pluribus therapeuticis locis ex Auctoris autographo aucta & ubique emendata. Cui etiam accessit de Morbis Animi, Liber. Parisiis, apud Johannem Bessin, 1641, in 4.

In Jacobi Sylvii Anatomen, & in Lib. Hippocratis de Natura humana, Commentarii. Nunc primùm prodeunt ex Bibliotheca Gabrielis Naudæi. Parisiis, apud Olivarium de Varennes, 1643, in 4.

⊙ BARTHOLOMÆUS PIELAT

Insulæ Ceyloniæ Thesaurum Medicum, vel, Laboratorium Ceylonicum Latinitate donavit. Amstelodami, apud Henricum & Theodorum Boom, 1679, in 12.

BARTHOLOMÆUS REUSNERUS, *Lembergius*

Liber primus de Febribus. Vratislaviæ, apud Crispinum Scharffenberg, 1561, in 8.

BARTHOLOMÆUS & PETRUS ROSTINIUS

Sententiarum omnium ac verborum, quæ in divini Hippocr. Aphorismis continentur, in novum ordinem alphabeticumque digestio: ut quævis in ipsis commemorata, nunc facilius & celerius, quàm antea inveniri queant, ut ita Medicinæ studiosis, majori nimirum, quàm prius usui futura sint. Venetiis, apud Balthazar. Constantinum, 1555, in 8.

⊙ BARTHOLOMÆUS SANTINELLUS

Confusio Transfusionis Sanguinis. Romæ, 1668, in 8.

BAR-

BARTHOLOMÆUS SCHOENBORNIUS

Dialogus de Peſte, ab eo, Serveſtæ, graſſante ibidem Peſte, anno 1582, conſcriptus, menſe Novembri, & Decembri, & M. Balthaſari Kiswettero Dialogiſtæ donatus, hujusque operâ & ſtudio publicatus. Witebergæ, apud Laur. Sauberlin, 1613, in 8.

BARTHOLOMÆUS SILEBER

Præcautio luis Venereæ. Viennæ, 1525, in 4.

BARTHOLOMÆUS SYLVANIUS, *Salonenſis*

Galeni Finitiones Medicas Latine expoſuit.

Item, Introductionis, ſeu Medici, Verſionem Andernaci recognovit.

Item, De atra bile Libellum interpretatus eſt. De ſubſtantia facultatum naturalium, Fragmentum.

De Conſtitutione Artis Medicæ vertit.

Item, Quod animi mores corporis temperaturam ſequantur.

Item, De Plenitudine.

Item, Aliorum aliquot Verſiones in Galenum recognovit circa editionem Juntarum. Venetiis, 1551.

⊙ BARTHOLOMÆUS TORRINUS

Parnaſſus triceps, ſeu Muſarum Afflatus Phyſiatro-Mathematici de Myſteriis Naturæ & Artis. Auguſtæ Taurin. 1657, in fol.

Anacriſis de Sectione Saphenæ in Suppreſſione Menſtruorum. Ibidem, 1661, in 8.

BARTHOLOMÆUS TURRIANUS, *Genuenſis*

Περὶ βυλιατρείας, ſive, de Medica conſultatione, Libri quatuor. Genuæ, 1605, in 8. Francof. apud Palthenium, 1604, 1606. in 8.

BARTHOLOMÆUS VICARIUS

De Ægrotantium optimo aſſiſtente, ejusque officio, in ſingulis morbis, Libri tres. Romæ, apud Georgium Ferrarium, 1591, in 4.

BARTHOLOMÆUS VIOTTUS à CLIVOLO, *Taurinenſis*

De Balneorum naturalium viribus, Libri quatuor. Lugduni, apud Matth. Bonhomme, 1552, in 4. & Operis de Balneis Veneti pag. 247.

BARTHOLOMÆUS ab URBE VETERI

In Antidotarium Meſuæ cum declaratione ſimplicium medicinarum, & ſolutione multorum dubiorum ac difficilium terminorum, Opus. Extat cum Angeli Palcæ Opere in Antidotarium Meſuæ. Venetiis, apud Bartholomæum de Zanettis, 1543, in fol. Pariſiis, apud Frobenium, 1546, in 8. Lugduni, 1550, in 8.

BARTHOLOMÆUS WALTHERUS

Vita Clariſſ. Philoſophi, & Medici D. Wolfgangi Meureri, Collegii Medici Decani, & Profeſſoris publici in Academia Lipſienſi. Lipſiæ, apud Abrah. Lamberg. 1588, in 4.

⊙ BARTHOLOMÆUS ZORNN, *Berolinenſis*

Mauricii Hoffmanni Synopſin Inſtitt.

©BIUM

ſtitt. Medicinæ edidit, & Ejusdem Authoris Tribus Methodis de Curandis Morbis ex Principiis Circulationis Sanguinis auxit. Patavii, apud Johann. Baptiſt. Pasquatum, 1664, in 8.

BASILIUS BESLERUS, *Norimbergenſis*

☽ Hortus Eyſtettenſis, ſive, diligens, & accurata omnium Plantarum, florum, ſtirpium, ex variis orbis terræ partibus, ſingulari ſtudio collectarum, quæ in celeberrimis viridariis Arcem Epiſcopalem ibidem cingentibus, hoc tempore conſpiciuntur, Delineatio, & ad vivum repræſentatio. Norimbergæ, impenſis Autoris, 1613, in maximo fol. 4. Voll. Ibidem, 1640, formâ eâdem, curis ſecundis.

⊙ Continuatio Rariorum & aſpectu dignorum varii generis, quæ collegit, & ſuis impenſis ævi ad vivum incidi curavit atque evulgavit Author. Noribergæ, apud Authorem, in fol. transverſo.

⊙ BASILIUS PLINIUS

De Magnete. Auguſtæ Vindelicorum, 1603, in 8.

BASILIUS VALENTINUS, *Monachus Benedictinus*

☽ Azoth, ſive, Aureliæ occultæ partes duorum Philoſophorum materiam primam, & decantatum illum Lapidem Philoſophorum filiis Hermetis, ſolidè, perſpicuè, & dilucidè explicantes, per Ænigma Philoſophicum, Colloquium Parabolicum, Tabulam Smaragdinam Hermetis, Symbola, Parabolas, & Figuras Saturni, M. Georgio Beato interprete. Francof. apud Johan. Bringerum, 1613, in 4. Extant etiam Volumine quarto Theatri Chemici, editi Argentorati, apud Lazarum Zetznerum, 1613, in 8.

Opus præclarum ad utrumque. Quod pro Teſtamento dedit Filio ſuo adoptivo. Extat eodem vol. quarto Theatri Chemici, 1613, in 8.

☽ Practica, unà cum XII. Clavibus, & Appendice, ex Germanico in Latinum translata. Extat cum Tripode aureo à Michaële Majero edito. Francof. apud Lucam Jenniſium, 1618, in 4. Extat etiam cum Muſæo Hermetico Reformato & Amplificato. Francofurti, apud Hermannum à Sande, 1677, & 1678.

De Microcoſmo, deque magno mundi myſterio & Medicina hominis, Liber geminus; recens ab Angelo Medico Latinitate donatus cum Interpretis Aphoriſmis Baſilianis & Præfatione Philoſophicâ ad Illuſtriſs. Princ. Dn. Auguſt. Anhaltinum. Marpurgi, apud Wolgangum Kezelium, 1609, in 8.

⊙ Apocalypſis Chymica. Erfurti, 1624, in 8.

⊙ Currus Triumphalis Antimonii, Commentario illuſtratus & Latinitate donatus à Theodoro Kerckringio. Amſtelodami, apud Andream Friſium, 1671, in 12.

⊙ Tractatus Chymico-Philoſophicus de Rebus ſuper-naturalibus & Naturalibus Metallorum & Mineralium. Francofurti, 1676, in 8.

BAS-

BASSIANUS LANDUS

☽ *Natus Placentiæ: Joh. Baptiſtæ Montani Diſcipulus, & poſtea Collega in Profeſſione Medicinæ Ordinariâ Patavii fuit. Cùm aliquando noctu domum rediiſſet, ante fores ædium ſuarum à ſicario quodam 7. vulneribus impetitus, die ſeptimâ pòſt Patavii obiit A. C. 1562.*

☽ Du humana Hiſtoria, vel, ſingularum Hominis Partium Cognitione, Libri duo. Baſileæ, apud Johan. Oporinum, 1542, in 4. Francof. apud Johan. Spieſſium, & Johan. Jacob. Porſium, 1605, in 8.

⊙ Anatomia Corporis humani, id eſt, Capitis, Cerebri, Cordis, Pulmonum, Oſsium, Nervorum, Membranarum, Venarum, Arteriarum, Muſculorum, Inteſtinorum, Renum &c. Conſtitutio & Cognitio. Francofurti, 1652, in 8. Videtur idem eſſe cum priori.

De Incremento, Libellus. Venetiis, apud Balthaſar. Conſtantinum, 1556, in 8.

Jatrologia: ſive, Dialogi duo, In quibus de Univerſæ Artis Medicæ, præcipue verò morborum omnium & cognoſcendorum, & curandorum abſolutiſſimâ methodo diſseritur. Venetiis, apud eundem, 1557, in 4. Baſileæ, apud Johan. Oporinum, 1543, in 4.

De Origine & cauſa Peſtis Patavinæ, anni 1555. Venetiis, apud Balthaſar. Conſtantinum, 1555, in 8.

Præfatio in Aphoriſmos Hippocratis. De Vacuatione, Liber. Extant cum Opuſculis de Motu, de Loco, de Tempore. Patavii, apud Sim. Galignanum, 1552, in 8.

Dialogus, qui Barbaro-maſtix, ſeu, Medicus, inſcribitur. Venetiis, apud Lucam Anton. Juntam, 1533, in 4. Extat etiam cum Novæ Academiæ Florentinæ Opuſculis.

BAVERIUS de BAVERIIS

Excerpta de Balneis. Extant Operis Veneti de Balneis pag. 143.

Conſilia. Bononiæ, 1489, in fol.

BELISARIUS AQUIVIVUS.

Neritinorum Dux

De Venatione & Aucupio per accipitres, Libri duo. Neapoli, 1519, in fol.

BELISARIUS GADALDINUS

Victoris Trincavellii Explanationes in Galeni Libros de Differentiis Febrium, primus edidit.

BENEDICTUS

De Conſervatione Sanitatis, Liber. Romæ, 1490, in 4.

BENEDICTUS ARETIUS

Stoc-hornii & Neſſi in Bernatium Helvetiorum ditione Montium, & naſcentium in eis Stirpium Deſcriptio. Extat cum Valerii Cordi Annotationibus in Dioſcoridem. Tiguri, apud Andream Geſnerum, 1561, in fol.

⊙ BENEDICTUS de BACQUERE

Senum Medicus: quædam præſcribens obſervanda, ut ſine magnis moleſtiis aliquousque Senectus protrahatur. Opus rarum ac curioſum, omnibus longam vitam producere

Lindenius renovatus sive Johannis Antonidae Van der Linden De Scriptis Medicis ... - page 146 sur 1339

©BIUM

cupientibus utile. Coloniæ Agrippinæ, 1673, in 8.

BENEDICTUS BUSTAMENTE PAZ, *Hiſpanus*

Methodus in ſeptem Aphoriſmorum Libris ab Hippocrate obſervata, quâ & continuum Librorum ordinem, argumentaq; & ſchemata declarat. Venetiis, apud Aldi filios, 1550, in 4. Pariſiis, apud Martinum Juvenem, 1550, in 16.

BENEDICTUS CERUTUS, *Veronenſis*

☽ Muſæum Franc. Calceolarii Jun. *Veronenſis*, incepit. Veronæ, apud Angelum Tamum, 1622, in fol.

Epiſtola Medica. Extat cum Ciſta Medica Johan. Hornungi. Noribergæ, apud Simonem Halbmayerum, 1625, in 4.

BENEDICTUS CURTIUS, *Symphorianus*

Hortorum Libri triginta. In quibus continentur Arborum Hiſtoriæ, partim ex probatiſſimis quibusque Auctoribus, partim ex ipſius Auctoris obſervatione collectæ. Lugduni, apud Johan. Tornæſium, 1560, in fol.

⊙ BENEDICTUS HERMANNUS

Obſervatio, de Epilepſia rara. Extat Ephemer. Acad. Nat. Curios. Germ. Decur. II. Ann. I. N. 124.

BENEDICTUS MATAMORUS

Diſputationes, de Febribus. Viſaonæ, 1622, in fol.

⊙ BENEDICTUS MENZINUS

De Literatorum Hominum Invidia. Florentiæ, 1675. Extat etiam cum J. Dan. Majoris Genio Errante. Vid. J. D. Major.

BENEDICTUS PATINA, *Brixianus*

⊙ *Natus Breſciæ, Venetæ Ditionis Urbe, A. C. 1534. Ab Imperatore Maximiliano II. palpitatione Cordis tum affecto Viennam ad curandum illum morbum aliquando accerſitus eſt. Patavii deinde tempore contagii ſummâ cum laude Praxin exercuit. Fuit etiam Poëta Satyricus ſuâ ætate incomparabilis: ſed paulò ante obitum Poemata ſua Satyrica Vulcano conſecravit. Obiit A. C. 1577, ætatis ſuæ 43.*

Pro Divo Maximiliano, Cæſare ſemper Auguſto, de Cordis Palpitatione, Conſilium. Brixiæ, apud Vincent. Sabium, 1573, in 8.

BENEDICTUS RINIUS

Venetus Philoſophus, & Medicus eminentiſſimus. Floruit ſub Julio III. Pontifice. Wolfg. Juſtus, in Chronol. Medic.

De Morbo Gallico, Tractatus. Extat Tomo II. Operis Veneti de Morbo Gallico, pag. 14.

☽ Avicennæ Librum Canonis, de Medicinis Cordialibus, & Cantica, eruditiſsimis accuratiſsimisq; Lucubrationibus illuſtravit. Venetiis apud Juntas, 1544, & 1555, in fol. Baſileæ, apud Hervagium, 1556, in fol.

BENE-

BENEDICTUS SYLVATICUS

☽ De Lithotomia, seu, calculi vesicæ sectione, Consultatio. Extat cum Lib. IV. Observationum posteriorum Greg. Horstii. Ulmæ, apud Saurium, 1628, in 4. Et Edit. Norib. in fol. Itemq; cum Johannis Beverovicii Libro de Calculo. Lugd. Batav. apud Elzevirios, 1638, in 12.

☽ Consiliorum & Responsionum medicinalium Centuriæ IV. Quibus rari Casus proponuntur, pluresque difficultates dilucidantur. Additis Indicibus locupletissimis. Accessit Ejusdem Methodus Consultandi. Patavii, apud Paulum Frambottum, 1656, in fol. Genevæ, apud Johan. Anton. & Samuel. de Tournes, 1662, in fol.

BENEDICTUS TEXTOR, *Segusianus*

Stirpium differentiæ ex Dioscoride, secundum locos communes, Opus ad ipsarum plantarum cognitionem admodum conducibile. Lutetiæ, apud Simonem Colinæum, 1534, in 16. Argentorati, apud Wendelinum Rihelium, 1552, in 4. cum Hier. Tragi Opere Botanico.

Ratio præcavendæ & curandæ Pestilentiæ, ac Sententia optimorum Autorum selecta. Lugduni, apud Johan. Tornæsium, 1551, in 8.

De Cancro, ejus natura, & curatione, Liber. Lugduni, apud Johannem Tornæsium, 1550, in 8.

BENEDICTUS VICTORIUS

☽ *Natus Faventiæ, hincq; à patria communiter dictus Faventinus. Fuit nepos Leonelli Victorii, Bononiæ Medicorum principis: & ipse Medicinæ Professor Bononiensis: Majorum nostrorum ævo nullus ferè Medicorum in Praxi tantam, quantam hic, sequelam habuit. Claruit circa A. C. 1540.*

Empirica Medicina de curandis morbis totius corporis, & Febribus: cum exhortatione ad Medicum, rectè sanctèque medicari cupientem. Venetiis, apud Valgrisium, 1550, & 1554, in 8. Huic posteriori editioni Camilli Thomaji Methodus rationalis, & Trotulæ curandarum ægritudinum muliebrium, Liber accesserunt. Francof. apud Theobald. Schönwetterum, 1598, & 1626, in 8. cum Dispensatorio Chymico. Et Lugduni apud Sebast. Honoratum, 1558, in 16.

Practicæ magnæ de morbis curandis ad tyrones, Tomi duo. Quorum primus agit de cura morborum capitis; alter de cura morborum partium spirationi servientium. Venetiis, apud Valgrisium, 1562, in fol. Francof. apud Johan. Theobaldum Schönwetterum, 1628, in 8. per Petrum Uffenbachium emaculata, & revisa.

☽ Medicinalia Consilia ad varia morborum genera. Venetiis, apud Vincent. Valgrisium, 1551, in 4. Ibidem, apud Jordanum Zilettum, 1557, in 8. Huic secundæ Editioni accessere Ejusdem Authoris aliquot nova Consilia, nunc primùm in lucem edita.

☽ De Morbo Gallico, Liber. Basileæ, apud Johan. Bebelium, 1536, in 4.

Lindenius renovatus sive Johannis Antonidae Van der Linden De Scriptis Medicis ... - page 148 sur 1339

©BIUM

cum aliis Authoribus de Morbo Gallici curat. exquisitissima. Florentiæ, apud Laurent. Torrentinum, 1551, in 8. Huic Editioni annectitur de Curatione Pleuritidis per sanguinis missionem, Liber, ad Hippocratis, & Galeni scopum; sed sine aliis Authoribus de Morbo Gallico. Ultimùm, Tomo I. Operis Veneti de Morbo Gallico, pag. 528, 557.

Compendium, de Dosibus Medicinarum. Extat inter Opuscula illustrium Medicorum de Dosibus, &c. Patavii, apud Gratiosum Perchacinum, 1550, in 8 lb. apud Paulum Mejettum, 1579, in 4 Lugduni, apud Johan. Marescballum, 1584, in 8. Venetiis, apud Vinc. Valgrisium, 1562, in 8.

Commentaria in Hippocratis Aphorismos. Venetiis, apud Vincent. Valgrisium, 1556, in 4.

In Hippocratis Prognostica, Commentarii. Quibus accessit Theoricæ latitudinum Medicinæ Liber, ad Galeni scopum in Arte medicinali. Florentiæ, apud Laur. Torrentinum, 1551, in fol.

De Pleuritide, Liber. Venet. 1536, in 4.

BENEVENUTUS BORDONUS, *Patavinus*

Disputatio: continens Theoremata Logica, Mathematica, Naturalia, & Medica. Patavii, 1563, in 4.

BENEVENUTUS GRAPHEUS, *de Jerusalem*

Ars probata, de Oculorum affectibus. Venetiis, apud Octav. Scotum, 1497, in fol.

BENEVENUTUS GRASSUS

De Oculis, eorumque ægritudinibus, in 4.

⊙ BENJAMIN à BROECKHUYSEN

Oeconomia Corporis Animalis, sive, Cogitationes succinctæ, de Mente, Corpore, & Utriusque Conjunctione: juxta Methodum Philosophiæ Cartesianæ deductæ. Noviomagi, apud Regnerum Smecium, 1672, in 8. Amstælodami, apud Henricum Wetsteinium, 1683, in 4.

BENJAMIN MUSSAPHIA, *aliàs* DIONYSIUS *dictus*

Sacro-Medicæ Sententiæ. Accessit Ejusdem de Auro potabili, Epistola: olim presso Auctoris nomine in lucem edita. Hamburgi, apud Jacobum Rebenlini, 1640, in 8.

⊙ BENJAMIN SCHARFFIUS

Ἀρκευθολογία, seu, Juniperi Descriptio Curiosa. Ad normam & formam Sacri Romani Imperii Academiæ Naturæ Curiosorum elaborata, & variis medicamentis observationibusq; referta. Jenæ, typis & sumptibus Gollnerianis, 1679, in 8.

Τοξικολογία, seu, Tractatus Physico-Medico-Chymicus, de Natura Venenorum in genere. In quo Venenorum vires & qualitates considerantur; ex Veterum ac Recentiorum opinione examinantur, & tandem ab occultis ad manifestas qualitates reducuntur. Ibidem, apud Eundem, anno & formâ eâdem.

Observa-

Obſervatio, de Vomitu Sanguinis Quotidiano Gravidæ innoxio. Extat Ephemer. Acad. Nat. Curios. Germ. Ann. IX. & X. N. 6.

de Vermibus Uteri. Ibid. Ann. eod. N. 7.

de Opio in Phthiſi ſiniſtrè exhibito. Ibid. Ann. eod. N. 103.

de Lactis copioſâ quidem & diuturnâ, è mammis mulieris Gravidæ, at innoxiâ effluxione. Ibid. Decur. II. Ann. II. N. 99.

de Aquæ ex Utero prægnantis duorum ante partū menſibus quotidiano quidem, at innoxio effluxu. Ibid. Ann. eod. N. 100.

de Menſium per Os exeuntium curatione. Ibid. Ann. eod. N. 101.

de Monſtro â conſtrictione. Ibid. Ann. eod. N. 102.

de Aſthmate Paralytico ſicco curato. Ibid. Ann. eod. N. 103.

de Febre quotidianâ Ureticâ ſputatoriâ. Ibid. Ann. eod. N. 104.

BERNHARDINUS BALDINUS

⊙ *Natus in Italia A. C. 1515: in Gymnaſio Papienſi Medicinam, & poſt Mediolani Matheſin publicè docuit, ibidemq; obiit A. C. 1600, ætatis ſuæ 85.*

Problemata excerpta ex Commentariis Galeni in Hippocratem. Venetiis, 1567, in 8.

BERNHARDINUS CAJUS, *Venetus*

De Alimentis, quæ cuique naturæ conveniant, Liber. In quo etiam de Voluptatis naturâ: de Sapore: de Frigidæ potione: de viribus Salnitri ad refrigerandum: de Auro potabili: ac de Octimeſtri partu, cumulatiſſimè diſputatur. Venetiis, apud Evangel. Deuchinum. 1608, in 4. apud Societat. 1610, in 4.

☽ Bernhardini Paterni Explanationes in primam Fen primi Canonis Avicennæ in lucem edidit. Venetiis, apud Franciſcum de Franciſcis, 1596, in 4.

De Sanguinis effuſione, Diſputatio. Ibidem, apud Eundem, 1607, in 4.

Diſputatio, de Veſicantium uſu. Ibidem, apud Eundem, 1606, in 4.

⊙ BERNHARDINUS CHRISTINUS à JUVELLINA, *Cyrnæus*

Inſtitutiones Medicæ, & Regulæ, Conſultationes & Obſervationes. Quibus acceſſerunt Centuriæ quinque Curationum Morborum: Tractatus de Lue, ſeu, Morbo Venereo: de Febre Peſtilentiali: cum brevi Romæ Contagii Narratione: & Aſtrologicus ad Medicinam pertinens. Præmittuntur Arcana Lazari Riverii ab Eodem Authore primùm edita. Venetiis, apud Bartholomæum Tramontinum, 1676, in 4.

BERNHARDINUS CRIPPA

Peripatetica vitæ conſervatio. Romæ, 1592, in 4.

Lindenius renovatus sive Johannis Antonidae Van der Linden De Scriptis Medicis ... - page 150 sur 1339

©BIUM

BERNHARDINUS DONATUS

Galeni Libr. de dignoſcendis, curandisque Animi morbis, interpretatus eſt.

BERNHARDINUS GOMESIUS MIEDE

Αλογραφία, ſive, Diaſcepſeon de Sale, Libri quatuor. Quorum primus eſt de Sale Phyſico, ſeu, Philoſophico: II, Medico, ſeu Empirico: III, Geniali, ſive locoſo: IV, Myſtico. Nunc denuo reviſi, & in certa quædam capita diſtincta, ab Autore locis plus ſexaginta aucti, cum Appendicibus. Valentiæ, apud Petrum Huetæ, 1579, in 4. Per Petrum Uſſenbachium, *Francof.* Urſellis apud Johann. Bernerum. 1605, in 8.

BERNHARDINUS de LANDRIANO

Additiones in Practicam Johannis Petri de Ferrariis, *Papienſis*, Venetiis, apud Octav. Scotum, 1496, in fol.

BERNHARDINUS MONTANA, *de Monferrat, Medicus Regius*

De Hominis Anatomia. Valleſoleti, 1551, in fol.

BERNHARDINUS PATERNUS, *Salonenſis*

☉ *Natus Salodii, Patre & ipſo Medico: adepto in Veneto Collegio Philoſophiæ & Medicinæ Doctoris titulo, primùm in Piſana, deinde Montis Regalis, denique in Ticinenſi, & poſtremò in Patavina Univerſitate Medicinam publicè docuit: in eo munere, licèt à Stephano Bathoreo, Poloniæ Rege, expeteretur, obiit, Patavii ſenio gravis, A. C. 1592.*

☽ De humorum purgatione circa morborum initia tentanda. Et Ejusdem Tractatus, quòd Cœna prandio liberalior, etiam in catarrho, ex antiquorum Medicorum decretis, eſſe debeat. Romæ, apud Doricos fratres, 1547, in 8. Spiræ, apud Bernhardum Albinum, 1581, in 8.

Conſilium de Balneis Aquenſibus, apud aquas Statiellorum, quod una cum Viris clariſſ. Julio Delphino, & Johan. Cellanovâ, illuſtriſſimo Viro Ferdinando Gonzagæ de Luto dedit. Extat pag. 303. Operis de Balneis.

Explanationes in primam Fen primi Canonis Avicennæ, à Bernhardino Cajo, *Veneto*, in lucem editæ. Venetiis, apud Franc. de Franciſcis, 1596, in 4.

Conſilia Medica. Extant eo in Opere, quod Laurent. Scholzius edidit. Francof. apud Andr. Wecheli Hæredes, 1598, in fol.

BERNHARDINUS STAINER

Gerocomicon, ſive, Diæteticum regimen, de conſervanda Senum ſanitate, & vitæ eorundem ad præfixum terminum (per praxin ſex rerum non naturalium) productione. Edidit Johannes Neydecker. Wirceburgi, apud Eliam Mich. Zinck, 1631, in 4.

BERNHARDINUS TAURISANUS

Medicationes in Theriacam, & Mithridaticam Antidotum, à Clariſſ. Med. Junio Paulo Craſſo, Bernh. Tauri-

Taurisano, Marco Oddo, ex inclyto Patavinorum Collegio ad id selectis, accuratissimè elucubratæ, & ab eodem Collegio confirmatæ. Venetiis, apud Paulum & Anton. Mejetos, 1576, in 4.

BERNHARDINUS TELESIUS

De Rerum Natura, Lib. IX. Neapoli, 1587, in fol.

Quòd Animal universum ab unica animæ substantia gubernetur. Venetiis, 1590, in 4.

De Usu Respirationis, Liber. Venetiis, 1590, in 4.

De Saporibus, Opusculum. Ibid. 1590, in 4.

BERNHARDINUS TOMITANUS

De Morbo Gallico, Libri duo. Extant Tomo II Operis Veneti de Morbo Gallico, pag. 58.

BERNHARDINUS TRIVISANUS

⊙ *Natus Patavii A.C. 1506, Patre Marco Trivisano, Medico Celebri: adepto in patria Medicinæ Doctoris titulo, in eadem Professor per multos annos & Bernhardini Paterni Collega fuit. Obiit ibidem 1583, ætatis suæ 77.*

Περὶ χυμείας, Opus Historicum & Dogmaticum, ex Gallico in Latinum simpliciter versum, & nunc primùm in lucem editum. Extat cum Johan. Franc. Pici Libris tribus de Auro. Ursellis, apud Cornel. Sutorium, 1598, in 8. Francof. apud Conr. Eifridum, 1625, in 8.

☽ De Chymico miraculo, quod Lapidem Philosophiæ appellant. Accessit Dionysii Zacharii, *Galli*, Opusculum Philolophiæ naturalis Metallorum autoritatibus variis Principum hujus artis, Democriti, Gebri, Lullii, Villanovani, confirmatum & illustratum per Gerhardum Dorneum. Basileæ, apud Petrum Pernam, 1583, in 8. Ibidem, apud Conrad. Waldkirch, 1600, in 8. Extat etiam cum Volumine primo Theatri Chemici, editi Argentorati, apud Lazarum Zetznerum, 1613, in 8. pag. 748.

⊙ BERNHARDUS BELOW

Observatio, de Præparandi salem Nasturtii aquatici modo. Ibid. Ann. VI & VII. N. 21.

de Vermicularis herbæ viribus & præcellentiâ. Ibid. Ann. eod. N. 22.

de mira omnium membrorum circumgyratione. Ibid. Ann. eod. N. 23.

BERNHARDUS BERTRANDUS RHEGINUS

Galeni Libr. de Humoribus interpretatus est, cum Annotationibus ad marginem, & adjectâ ad finem Libri Tabellâ, quæ totius Libri summa Capita complectitur.

BERNHARDUS CÆSIUS, *Mutinensis*

Mineralogia, sive, Naturalis Philosophiæ Thesauri. In quibus metallicæ concretionis, medicatorumque fossilium miracula, terrarum pretium, colorum & pigmentorum apparatus, concretorum succorum virtus, lapidum atque gemmarum dignitas, continentur. Lugduni, apud

©BIUM

apud Jacobum & Petrum Proſt, 1636, in fol.

⊙ BERNHARDUS CANESIUS

Tabulam Smaragdinam primus edidit.

BERNHARDUS CARANES

Adverſus Valentinos, & alios noſtri temporis Medicos, de Ratione mittendi ſanguinem, in Febribus putridis, Lib. III. Barcinonæ, apud Paulum Malum, 1592, in 8. Venetiis, 1595, in 8.

BERNHARDUS DESSENIUS CRONENBURGIUS

⊙ *Natus Amſtelrodami A.C. 1510: nacto in Italia Medicinæ Doctoris titulo, reverſus in Hollandiam, Groningæ Friſiorum per integrum novennium Medicinam publicè profeſſus eſt. Inde Coloniam Agrippin. digreſſus, ibidem Medicinam, liberali ſtipendio conductus, fecit, & obiit Medicus & Botanicus eximius A.C. 1574, ætatis ſuæ 64.*

Defenſio Medicinæ veteris & rationalis, adverſus Georgium Phædronem, & Sectas Paracelſi. Item, Purgantium Medicamentorum & Pilularum in minore pondere, particularis diviſio. Coloniæ, apud Gualtherum Fabricium, 1573, in 4.

☽ De Compoſitione Medicamentorum, hodierno ævo apud Pharmacopolas paſſim extantium: & quo artificio eadem rectè parari queant, cum Simplicium, atque Aromatum (quibus conſiſtunt) expoſitionibus, ac plerorumque omnium delectu, Libri decem. Non Medicis & Pharmacopœis tantùm, ſed omnibus inſuper rerum cognoſcendarum ſtudioſis utiliſsimi pariter ac neceſſarii. Ubi ſingula ad ipſisſimam veritatem expenduntur, plurimi errores aperiuntur, & controverſiæ frequentes conciliantur. Francof. apud Hæredes Chriſtophori Egenolph, 1555, in fol. Lugduni, apud Gul. Rovillium, 1556, in 8.

De Peſte, Commentarius verè aureus. In quo cauſæ, ſigna, præſagia, cùm univerſalia, tum particularia Peſtilentis Contagii dilucidè explicantur. Deinde ejusdem præſervatio ac curatio ſummâ fide ita docentur, ut à nemine hactenus, ſimili ratione, & methodo, tradita habeantur. Coloniæ, apud Gualtherum Fabricium, 1564, in 4.

Epiſtola ad Andr. Matthiolum. Extat Lib. II. Epiſt. Matth. pag. 235.

BERNHARDUS GORDONIUS

☽ *Natus eſt in Gallia: Medicus & Profeſſor Academiæ Montispeſſulanæ celeberrimus: poſtquam Medicinam annos 20 docuiſſet, ſcribere demum aggreſſus eſt ſuum* Lilium Medicinæ. *Obiit circa A.C. 1305.*

☽ Opus, Lilium Medicinæ inſcriptum, de Morborum prope omnium curatione, ſeptem particulis diſtributum, unà cum aliquot aliis ejus Libellis: videlicet, de Indicationibus curandorum morborum: de Victus ratione, & Pharmacorum uſu in morbis acutis: de Prognoſticis, Tractatus, quinque particulis diſtributus: de Urinis & Cautelis earum: de

de Pulsibus. Accesserunt præterea Pharmacorum, quæ hodie in frequenti sunt Practicantium usu, aliquot schemata, omnibus Medicinam facere volentibus omnino necessaria, per Remaclum Fuchsiu, *Limburgensem*. Venetiis, apud Octav. Scotum, 1494, in fol. Parisiis, apud Ponatum le Preux, 1542, in 8. Lugduni, apud Gul. Rovillium, 1559, in 8.

De Urinis, Tractatus. Ferrariæ, 1487, in fol.

De Conservatione Vitæ humanæ, à die Nativitatis usque ad ultimam horam mortis, Tractatus, nunc demum editus operâ Joachimi Baudisii. Lipsiæ, apud Johan. Rhambæ, 1570, in 8. Lugduni, apud Rovillium, 1580, in 8. Adjectis de Phlebotomia, & Floribus Diætarum, Libris.

De Febribus, Liber. Extat Operis Veneti de Febribus, pag. 208.

☉ BERNHARDUS à KALLEN

Apologia pro Auri solutione sine corrosivo. Francofurti, 1653, in 4.

BERNHARDUS LANGWEDELIUS, *Hamburgensis*

Carolus Piso Enucleatus, sive, Observationes Medicæ Caroli Pisonis, certis conclusionibus Physico-Pathologicis comprehensæ, rationibus firmis illustratæ, & in Epitomē reductæ. Lugd. Batav. apud Elzevirios, 1639 in 12. Hamburgi, apud Zach. Hertelium 1639, in 8.

☽ Hippocratis Defensio, contra quoscumque petulcos ejusdem obtrectatores ac calumniatores susceptа. Lugd. Batav, apud Johann. Maire, 1647, in 12. Amstelodami, apud Petrum van den Berge, 1661, in 12.

☽ Colloquium Romano-Hippocraticum inter Marforium & Pasquinum, Patritios Romanos. Ibid. apud eundem, 1648, in 12. Amstelodami, apud Petrum van den Berge, 1661, in 12.

Thesaurus Hippocraticus, sive, Aphorismi Hippocratis in Classes & certos titulos ordine dispositi, atque succinctis rationibus illustrati. Hamburgi, apud Zach. Härtelium 1639, in 12.

BERNHARDUS G. PENOTUS, *à Portu S. Mariæ Aquitanus*

Tractatus, de Denario Medico, quo decem medicaminibus, omnibus morbis internis medendi, via docetur. Cui plures alii Tractatus additi sunt. Bernæ Helvetiorum, apud Johan. le Preux, 1607, in 4. 1608, in 8.

Quæstiones tres de Corporali Mercurio: An arte ex corporibus perfectis extractus, suo corpori commixtus, faciat ad generationem Lapidis Physici, sicut est quorundam firma opinio? Ad varias quæstiones Responsio. Quinquaginta septem Canones de Opere Physico, quibus Ars dilucidior fit. Vera Mercurii ex auro extractio, cum sua historia. Chrysorrhoas, sive, de arte Chemica, Dialogus, qui præclarissimas hujus artis actiones, rationi & naturalibus principiis consentaneas esse, demonstrat:

Lindenius renovatus sive Johannis Antonidae Van der Linden De Scriptis Medicis ... - page 154 sur 1339

©BIUM

ſtrat; impoſtorum verò & ſycophantarum ſomnia & nugas detegit. Extant hæc omnia Volumine ſecundo Theatri Chemici, editi Argentorati, apud Lazarum Zetznerum, 1613, in 8.

☽ Tractatus varii de vera præparatione & uſu medicamentorum chymicorum. Francof. apud Petr. Fiſcherum, 1594, in 8. Urſellis, apud Jonam Rhodium, 1602, in 8. & Volumine primo Theatri Chemici, editi Argentorati, apud Laz. Zetznerum, 1613, in 8. pag. 654. Baſileæ, apud Lud. Regem, 1616, in 8.

☽ Continentur autem in his: Præfatio, in qua de dignitate noſtræ Philoſophiæ, & Animâ Rerum agitur. Tractatus primus de Mineralibus ac Metallis Philoſophicis: & primùm de Mercurio, ejusq; ſubtili præparatione ac virtute, quæ etiam eſt varia. De Sulphure Vitriolato ejusq; præparatione ac utilitate. De Sale communi ac Viribus ejus, variisq; præparationibus. De Brodio Salis communis. De Brodio Salis ex Olivis. De Muria acidâ. De Sale Armoniaco. De Sale nitro & Viribus ejus. De Sale peregrinorum. De Sale Vitrioli ac Viribus ejus. De Vera Spiritus Vitrioli præparatione, ejusq; adminiſtrationibus. De Antimonio ac Viribus ejus, diverſisq; præparationibus ejus. De Oleo Talci. De Oleo Camphoræ. De Oleo Laterino. De Margaritis & ejus Eſſentiæ extractione. De Oleis quorundam Lapidum pretioſorum. De Coralliis & uſu Tincturæ, ejusq; præparatione. De Auro potabili & diaphoretico. De Argento & ejus Oleo. De Venere & ejus præparatione. De Marte & ejus præparatione. De Saturno ejusq; Oleo, & quid præſtet? De Sanguine humano. Paracelſus de Podagra. Secundus Tractatus de Sale Nitro & ejus præparatione, & quomodo in diverſis ægritudinibus adminiſtrari debeat. Item de viribus Auri potabilis, ejusque phyſica præparatione. Panaceæ vegetabilis deſcriptio, quâ radicitus podagra tollitur, variique morbi ſanantur. De Mellis elixire. Item de viribus occulti ſpiritus, Epiſtola. Libellus de Spagyricorum quorundam medicamentorum doſibus & adminiſtratione. Itemque de Oleis quibusdam & eorum uſu, pluraque alia promiſcua. De variis Tartrai præparationibus, ejusque adminiſtratione. De vera Hellebori nigri præparatione. Item Remedium contra Cancrum hactenus non vulgatum. Ultimò, quomodo omni tempore anni Hydromel parari poſſit, vino malvatico æquipollens? Quæſtio, an Magia ſit licita? Tractatus quartus & ultimus de quarundam herbarum Salibus, & eorum præparatione & variâ adminiſtratione.

☽ Tractatus hic quartus & ultimus ſeparatim etiam extat, & excuſus eſt Urſellis, apud Cornelium Sutorium, 1601, in 8. Extat etiam Volumine I. Theatri Chymici pag. 694.

Apologia, in duas partes diviſa, ad Joſephi Michelii, Middelburgenſis Medici Scriptum, quo Bernh. P. à Portu

Portu, *Aquitani*, ſententiam de Pſeudo-temporiſtis, in Præfatione Dialogi inter Naturam & Filium Philoſophiæ expoſitam turpi inſcitia & calumnia impudenti invertit. Cui ſequentia Opuſcula adjecta ſunt: De Phyſici Lapidis materia, & quibus ſignis dignoſcatur. Item de multiplici igne Lapidis. Francof. apud Johan. Rhodium, 1600, in 8.

BERNHARDUS SCULTETUS

Conſulta eorum, quæ in curandis Morbis tacitè deprehendimus. Coloniæ Agrippinæ, 1651, in fol.

BERNHARDUS STIEBERUS

Epiſtolæ quædam Medicæ. Extant cum Ciſta Medica Johannis Hornungi. Noribergæ, apud Sim. Halbmayerum, 1625, in 4.

De Calculis in humani corporis diverſis partibus, Epiſtola. Extat cum Gregorii Horſtii Obſervat. Medicin. ſingul. Lib. IV. poſteriorib. Ulmæ Suevorum, 1618, in 4. Et Edit. Endter. Noriberg. in fol.

BERNHARDUS SVEVUS

Tractatus, de Inſpectione vulnerum lethalium & ſanabilium præcipuarum partium corporis humani. Variis cum veterum, tum recentiorum Medicorum obſervationibus, exemplis, atque controverſiis illuſtratus; non minùs Jurisconſultis, quàm Medicis utilis, atque neceſſarius. Marpurgi, apud Caſp. Chemlinum, 1629, in 8.

BERNHARDUS SWALBE, *Embdenſis*

☽ Diſquiſitio Therapevtica generalis, ſive, Medendi Methodus, ad Recentiorum dogmata adornata, & Walæanæ Methodo conformata. Amſtelodami, apud Ægid. Janſſonium Valckenier, 1657, in 12. Jenæ, typis Gollnerianis, 1677, in 12. quæ Editio emaculatior, & Indice Alphabetico locupletior eſt.

☉ Quærelæ & Opprobria Ventriculi, ſive, Προσωποποιία, Ejusdem Naturalia ſua ſibi vendicantis, & Abuſus tam diæteticos, quàm Pharmacevticos perſtringentis. Amſtelodami, apud Johan. Janſſonium à Waesberge, 1664, in 12. Ibidem, 1675, in 12.

☉ Alcali & Acidum, ſive, Naturæ & Artis Inſtrumenta pugilicâ, per Neo-Chymicum & Palæphatum hinc inde ventilata, & Praxi Medicæ ſuperſtructæ præmiſſa. Ibidem, apud Eundem, 1667, in 12. Ibidem, 1670, in 12. Jenæ, 1677, in 12.

☉ Pancreas Pancrene, ſive, Pancreatis & Succi ex eo profluentis Commentum ſuccinctum. Ibidem, apud Johan. Janſſonium à Waesberge, 1678, in 12.

☉ BERNHARDUS VERZASCHA

☉ Lazari Riverii Medicina Practica in ſuccinctum Compendium redacta. Baſileæ, apud Jacob. Werenfelſium, 1663, in 8.

Centuria Prima Obſervationum Medicarum. Cui acceſſerunt Celeberrimorum Virorum Conſilia & Epiſtolæ. Baſileæ, apud Johan. Jacob. Deckerum, & Amſtelodami, apud Henric. Wetſteinium, 1677, in 8.

Lindenius renovatus sive Johannis Antonidae Van der Linden De Scriptis Medicis ... - page 156 sur 1339

©BIUM

BERNHARDUS UNGER, *Germanus*

Apologetica Epiſtola pro Defenſione Arabum compoſita. Extat cum Annotatiunculis Seb. Montui in Errata recentium Medicorum, &c. Lugduni, apud Bened. Bounyon, 1533, in 8.

BERSANUS BENEXIA

Præfatio ad Johan. Argenterii Commentarios ad Artem Medicinalem Galeni, qui excuſi ſunt in Monteregali, apud Torrentinum, 1559, in fol.

BERYTIUS BONONICASIS

De Re ruſtica, Fragmenta aliquot. Extant in Γεωπονικῶν, ſeu. de re ruſtica ſelectorum Lib. XX. Græcis, Conſtantino quidem Cæſari nuncupatis, Johan. Alex. Braſſicani operâ in lucem editis. Baſileæ, apud Rob. Winter, 1539, in 8. Latinis autem, Jano Cornario interprete. Baſileæ, apud Frobenium, 1540, in 8. Collectorium totius fere Medicinæ. Lugduni, 1518.

BLASIUS ASTARIUS

Papienſis, Medicus expertiſſimus, adeo, ut maxima ſemper hominum frequentia ad eum confluëret. Vixit circa A.C. 1508. Wolfg. Juſtus in Chronol. Medic.

☽ De Curandis Febribus, Tractatus, ab Aben Haly ſuper Primam Quarti traditus. Lugduni, apud Vincent. de Portonariis, 1532. Francof. apud Bernerum, 1604, in 8. Extat etiam cum Marci Gatinariæ de Curis Ægritudinum particularium Libro: item cum Blaſii Cæſaris Landulphi Libro de Curis Febrium. Vid. Gatinaria & Landulph. Baſileæ, apud Henr. Petri, 1535, in fol. Extat etiam cum Clem. Clementini Lucubrationibus. Lugduni, 1506, in 4.

Conſilia quædam valde utilia. Venetiis, apud Lucam Anton. de Gjunta, 1521, in fol. cum Joh. Matthæi de Gradi Conſiliis.

BLASIUS CÆSAR LANDULPHUS, *Ticinenſis*

☽ De Curis Febrium, Liber. Lugduni, apud Vincent. de Portonariis, 1506, in 4. 1532, in 8. Francof. apud Bernerum, 1604, in 8. Extat etiam cum Marco Gatinaria, & Blaſio Aſtario, nec non cum Clementii Clementini Lucubrationibus. Baſileæ, apud Henric. Petri, 1535, in fol.

BLASIUS GRUNEWALDT

Conſilia quædam Medica. Extant eo in Opere, quod Johannes Wittichius collegit & edidit. Lipſiæ, apud Henningum Groſſium, 1605, in 4.

BLASIUS HOLLERUS, *Vinarienſis*

Medicæ Artis Theorica, Libris duobus ſuccinctè comprehenſa, atque Medicinæ ſtudioſo apprime neceſſaria. Argentinæ, 1565, in 8. Coloniæ, apud Petrum Horſt, 1572, in 8.

Morborum curandorum ex Gal. præcipue ſententia, brevis Inſtitutio, utilis Medicis & Chirurgis. Baſileæ, apud Nicol. Brilingerum, 1556, in 8.

In Jusjurandum Hippocratis Commenta-

mentarius. Basileæ, apud Johannem Oporinum, 1558, in 8.

In Hippocratis Lib. de natura Hominis Commentarius. Argentorati, 1558, in 8.

BLASIUS VILLAFRANCA, *Hispanus*

Methodus refrigerationis vini, & aquæ per sal nitrum, &c. Accedunt varia rerum naturalium Problemata. Venetiis, 1550, 1553, in 4.

BONAVENTURA GRANGERIUS, *Parisiensis*

De Cautionibus in Sanguinis Missione adhibendis. Paris. 1578, in 4.

☽ In Defensionem Libelli Leon. Botalli, *Astensis*, de curandi ratione per sanguinis missionem à Georgio Calpio, *Hannonio*, susceptam, Animadversio. Basileæ, apud Johannem Marcschallum, 1580, in 8. Parisiis, apud Jac. du Puys, 1581, in 8.

Theophrasti Philosophi de Sudoribus, Libellus unus: de Vertigine, Libellus alter, Latine conversi, & Annotationibus illustrati. Adjecta sunt Sudorum prognostica ab Eodem versibus Latinis descripta, ex Hipp. & Galeni scriptis. Parisiis, apud Johan. de Bordeaux, 1576, in 8.

BRICIUS BAUDERONUS

Praxis, in duos Tractatus distincta. In priore agitur de Febribus essentialibus, tam simplicibus, quàm compositis, confusis, erraticis, malignis, ac pestiferis, & symptomaticis in genere & in specie curandis. In posteriore de symptomatis & morbis internis à capite ad pedes usque. Lutetiæ Parisior. apud Nicol. Buon, 1620, in 4.

☽ Pharmacopœa, è Gallico in Latinum versa à Philemone, *Hollando*. Cui adjecta sunt paraphrasis, & miscendorum medicamẽtorum modus. Huic accedunt Johannis du Boys Observationes in Methodum miscendorum medicamentorum, quæ in quotidiano sunt usu. Londini, apud Edwardum Griffium, 1639, in fol. Hagæ Comitis, 1640, in 12.

BRUDUS LUSITANUS

De Ratione Victus in singulis Febribus, secundum Hippocratem, in genere, & sigillatim, Libri III. Venetiis, apud Hæred. Petri Ravani, 1544, 1559, in 8. apud Johan. Rubeum, 1559, in 8. Tiguri, apud Gesneros FF. 1555, in 8. cum Conr. Gesneri Enchiridio Rei Medicæ triplicis.

BRUNUS *Longoburgensis, Chirurgus & Medicus celebris, sub Friderico Imperatore, A. C. 1230. Justus in Chronol. Medic.*

Chirurgia Magna, & Parva. Extant cum Guidonis, Theodorici, &c. Scriptis Chirurgicis. Venetiis, apud Octavianum Scotum, 1490, in fol. apud Bernhardinum Venetum, 1559, in fol. apud Juntas, 1546, in fol.

BRUNO SEIDELIUS

☉ *Natus Erfurti Thuring. Patre Jacobo Seidelio: ubi & Philosophiam publicè docuit, & Artem Medicam exercuit. Discipulum habuit Rudolphum Goclenium: Amicos verò Jo-*

Lindenius renovatus sive Johannis Antonidae Van der Linden De Scriptis Medicis ... - page 158 sur 1339

©BIUM

achim. Camerarium & Joh. Posthium. Floruit circa A. C. 1577.

Sententia de iis, quæ Laur. Joubertus in Paradoxis suis, de Febrium humoralium origine ac materia disputavit. Extat Tomo II. Operum Jouberti, pag. 88. editi Francof. apud Andr. Wecheli Hæredes, 1599, in fol.

De usitato apud Medicos Urinarum Iudicio, Liber. Erfordiæ, 1562, in 8. apud Georgium Bauman, 1571, in 8.

☽ Liber, Morborum Incurabilium causas mirâ brevitate, summâque Lectoris jucunditate exhibens. Medicis atque Theologis apprimè necessarius atque utilis. Cum Præfatione ad Joh. Posthium & Joh. Opsopœum. Francof. apud Joh. Wechelum, 1593, in 8. Lugduni Batavor. apud Petr. Hackium, 1662, in 8. Cui Editioni accessit Fabritii de Paduanis Tractatus de Morbis, in quibus præsensaneis uti convenit remediis.

De Ebrietate, Libri tres. Omnibus omnium ordinum studiosis, præcipue verò iis, quibus secunda valetudo curæ est, utiles, maximèque necessarii. Addita est ejusdem Argumenti Basilii Magni Homilia contra ebrios, Simone Stenio, *Lomacensi*, interprete. Hanoviæ, apud Petr. Fischerum, 1594, in 8.

BUHAHYLYHA BYNGESLA

Tacuini Ægritudinum & Morbarum ferme omnium Corporis humani, cum curis eorundem. Argentorati, apud Johan. Schotum, 1532, in fol.

⊙ BURCHARDUS WITTENBERGIUS

Epistolæ, de Balsamatione Corporum. Extant cum Ludovici Bilsii Speciminibus Anatomicis. Roterodami, apud Arnoldum Leers, 1661, in 4.

⊙ BURCHERUS de VOLDER

Disputationes Philosophicæ de Rerum naturalium principiis, ut & de Aeris Gravitate. Lugduni Batavorum, apud Jacobum Mouckee, 1681, in 8.

C.

CÆCILIUS FOLIUS, *Fananensis*

Sanguinis à dextro in sinistrũ Cordis ventriculum defluentis facilis reperta via; cui non vulgaris in Lacteas nuper repertas venas Animadversio præponitur. Venet. 1639. Extat etiam cum Joh. Veslingii Theatro Anatomico. Francofurti, apud Joh. Beyerum, 1641, in 12.

Auris internæ nova Delineatio. Venetiis, 1645. in 4.

CÆLIUS APITIUS

Vixit sub Trajano Imperatore A. C. 110. Opsepæus egregius, & Magiricus expertissimus. Wolfg. Justus in Chronol. Medicorum.

☽ De Re culinaria, Libri decem. Ex recensione Albani Torini. Basileæ, apud

apud Oporinum, 1541, in 4. Lugduni, apud Gryphium, 1551, in 8. Extat etiam cum Baptiſtæ Platinæ, *Cremonenſis*, de Honeſta voluptate &c. Libris X *Vide* Apitium Cœlium: it. Bapt. Platin.

CÆLIUS AURELIANUS

Siccenſis, vel, Arianus Sorani tranſcriptor, aut interpres, Patriâ & Stylo Africanus. Major Galeno, Auditor Methodicæ Sectæ. Wolfg. Juſtus, in Chronol. Medicorum. Sectarius Archigenis. Ætate Sorano poſterior. Renat. de V. S. in Pleurit.

Celerum, vel Acutarum Paſſionum, Libri III. Pariſiis, apud Sim. Colinæum, 1529. in fol. Lugduni, 1566, in 8.

Chronicon, ſive, Tardarum Paſſionum, Libri V. Baſileæ, apud Henr. Petri, 1529. in fol. cum Oribaſii Opuſculis.

Omnes autem conjunctim. Venetiis, apud Aldum, 1547, in fol. cum Medicis antiquis, pag. 249. Lugduni, apud Guil. Rouillium, 1567. in 8. Ad fidem exemplaris manuſcripti caſtigati, & Annotationibus Jac. Dalechampii illuſtrati. Londini, 1579, in 8.

CÆSAR AVOLUS

De Cauſis Antipathiæ & Sympathiæ. Venetiis, apud Fr. Ziletum, 1580, in 4.

CÆSAR BERGAMIUS

De Præcautione à Calculo, Liber. De Podagra, Liber alter. Venetiis, apud Somaſchum, 1605, in 4.

CÆSAR CREMONINUS, *Centenſis*

Apologia Dictorum Ariſtotelis de Origine, & Principatu Membrorum, adverſus Galenum. Venetiis, apud Hier. Piutum, 1627, in 4.

Apologia Dictorum Ariſtotelis de Calido innato, adverſus Galenum. Venetiis, apud Deuchinum, 1626, in 4.

De Calido innato: & Semine, pro Ariſtotele, adverſus Galenum. Galeni de Semine, Libri II. Lug. Batav. apud Elzevirios, 1634, in 24.

Tractatus tres. 1. de Senſibus Externis. 2. de Internis. 3. de Facultate Appetitivâ. Meſſanæ, 1637, in 4. Venet. 1644, in 4.

CÆSAR MAGATUS, *Scandianenſis*

De Rara Medicatione Vulnerum, ſeu, de Vulneribus rarò tractandis, Libri duo. In quibus nova traditur Methodus, quâ fœliciſſimè ac citiùs, quàm alio quovis modo ſanantur Vulnera. Quæcunque præterea ad veram, & perfectam eorum curationem attinent, diligenter excutiuntur: permultaque explicantur Galeni, & Hippocratis loca eo ſpectantia. Hæc autem duplici Quæſtione: 1. Utrum melius ſit, vulnera quotidie ſolvere, ac procurare, an pluribus interjectis diebus? II. Utrum Turundarum, & penicillorum uſus in curatione Vulnerum ſit neceſſarius? Novum eſt argumentum, à nullo hactenus attentatum, ſed pulcherrimum, & Vulnera tractantibus maximè fructuoſum. Venetiis, apud Ambroſium & Bartholomæum Dei. 1616, in fol. Ibidem, apud Joh. Jacobum Hertz,

©BIUM

Hertz, 1676, in fol. Huic Editioni accessit Johannis Baptistæ Magati Tractatus, quo rara Vulnerum Curatio defenditur, contra Sennertum. Cum triplice Indice: Capitum: Quæstionum, & Rerum omnium memorabilium.

CÆSAR MOCHA,
Pedemontanus

Consilia Medica. Taurini, 1620, in 4.

CÆSAR ODONUS,
Bononiensis

Theophrasti sparsæ de Plantis Sententiæ, in continuatam seriem ad propria capita nominaque, secūdum literarum ordinem, dispositæ. Accesserunt Disputationes duæ: Altera, an Rhabarbarū in propria mole, seu, substantiâ exhibitum solvat & aperiat magis, quàm infusione propinatum. Altera, an in quovis humore evacuando sit exspectanda concoctio: Nunc primùm ab eodem Authore in lucem editæ. Bononiæ, apud Alex. Beneccium, 1561, in 4.

De Urinis. Extat in Henrici Martinii Anatomia Urinæ.

CÆSAR OPTATUS,
Neapolitanus, Professor Venetus, Medicus excellens. Vixit circa A. C. 1508. Wolfg. Justus in Chronol. Medic. Juxta Renat. Moreau vixit A. C. 1527.

Opus tripartitum de Crisi: de Diebus criticis: & de Causis criticorum. Venetiis, apud Octav. Scotum, 1517, in fol.

De Hectica febre, Opusculum. Extat cum Joh. Mich. Savonarolæ Practica Canonica, aliisque Opusculis. Venetiis, apud Luc. Antonium Gjuntam, 1517, in fol. Lugduni, apud Sebast. Honoratum, 1560, in 8.

⊙ CÆSAR PIPERELLUS,

De Articulorum Doloribus. Græcii Styriæ, 1608, in 8.

CÆSAR RINCIUS,
Mediolanensis

Disputatio accuratissima de Peste Mediolanensi, quæ anno 1577. urbem afflixit. Hanc Joachimus Camerarius ex Italico in Latinum transtulit, & Synopsi Commentariorum de Peste subintulit. Noribergæ, apud Catharinam Gerlachin, 1583, in 8.

CÆSAR ZAROTTUS,
Justinopolitanus

Epigrammatum, Medicæ aut Philosophicæ cōsiderationis, Enarratio, sive, de Medica Martialis tractatione, Commentarius. Venetiis, apud Babam, 1657, in 4.

⊙ CÆSO GRAMMIUS,

Observatio, de Fœtu in Utero putrefacto, & per partes, usu Vini medicati, excluso. Extat Ephem. Acad. Nat. Curios. Germ. Ann. II. N. 256. & de verbo ad verbum Ann. III. N. 18.

de Fonticulo naturali in abdomine & thorace, Ibid. Ann. eod. N. 257. & Ann. III. N. 18.

de Calculo Vesicæ pullum anserinum figurâ referente. Ibid. Ann. III. N. 19.

de Fonticulis in capite, ubi sutura coronalis sagittali commit-

mittitur. Ibid. Ann. eod. N. 81.

CAIUS PLINIUS, *Major, Novocomenſis, aliàs Veronenſis. Vixit temporibus Veſpaſiani Cæſaris A. C. 72. Obiit in montis Veſuvii incendio, dum ejus cauſam indagare cupiit. Wolfg. Juſtus in Chronol. Medicorum.*

Hiſtoriæ Mundi Libri XXXVII. Noctibus & horis ſubciſivis conſcripti. Parmæ, apud Stephanum Corallum, 1470, in reg. fol. Venetiis, apud Thomam de Blavis, 1491, in fol. Lugduni, apud Hæredes Jacobi Juntæ, 1560, in fol. Francof. apud Claud. Marnium, & Hæredes Joh. Aubrii, 1608, in 8. Cum Caſtigationibus & Adnotationibus doctiſſimis, & variis præterea lectionibus ex Mſſ. compluribus ad oram paginarum accuratè indicatis: ex noviſſima & accuratiſſima editione Jacobi Dalechampii. Accedunt jam primùm Pauli Cigalini, *Comenſis*, Prælectiones duæ eruditiſſ. Una, de vera patria Plinii: altera, de fide & autoritate ipſius. Lugduni Batav. 1561. apud Elzevirios, 1635, in 16, 3. voll. Genevæ, apud Jacobum Stoer, 1601, in 12, 3. voll. à Sigismundo Gelenio ſummâ fide caſtigati, veterumque tum manuſcriptorũ, tum excuſorum codicum attentiſſimâ collatione reſtituti. Acceſſere ad marginem variæ lectiones ex Pintiani, Turnebi, Lipſii, aliorumque doctiſſimorum ſcriptis fideliter excerptæ. Baſileæ, 1549, in fol.

De Aquis, Sulphure, Alumine, Bitumine, Sale, Nitro, aliisque huc pertinentibus Excerpta. Extant pag. 233 Operis Veneti de Balneis.

CAIUS PLINIUS, *Secundus*

Epiſtola ad Amicos de Medicina. Extat cum Medicis antiquis. Venetiis, apud Aldum, 1547, in fol. pag. 85. Habetur à quibusdam pro ſuppoſiticio.

De Re Medicâ, Libri quinque. Extant cum iisdem Medicis antiquis. pag. 164. Baſileæ, apud Andr. Cratandrum, 1528, in fol. cum aliis de Re Medica Libris. Itid. ſuppoſiticii creduntur.

De Febribus, Liber. Extat Operis Veneti de Febribus, pag. 184.

CALID, FILIUS JARICHI

Liber Secretorum, ſive, Lapidis Philoſophici Secreta Secretorum admiranda, ſtupenda, quibus Artis myſteria facilimè apertiſſimeq; traduntur. Ex Hebræo primùm in Arabicum, & demum in Latinum traducta. Acceſſerunt Animadverſiones Chemicæ quatuor Authore incerto. Francofurti, apud Johannem Bringerum, 1615, in 8. Extat cum Veræ Alchemiæ aliquot Scriptoribus à Guil. Gratarolo collectis. Baſileæ, apud Henr. Petri, 1561, in fol. pag. 233 & Volumine quinto Theatri Chemici, editi Argentorati, apud Lazarum Zetznerum, 1622, in 8. Addito huic Ejusdem Libro Trium Verborũ.

CALISTUS PROCACCINUS, *de Monte ſancto Vito*

Liber, qui dicitur Medicus ad tyrones:

Lindenius renovatus sive Johannis Antonidae Van der Linden De Scriptis Medicis ... - page 162 sur 1339

©BIUM

rones: non minùs utilis, quàm curiosus cupidis literarum. Romæ, apud Steph. Paulinum, 1617, in 4.

CALONYMOS

Galeni, de Clysteribus & Colica, Librum ex Arabico, Interprete Johannitio, in Hebræum convertit.

CAMILLUS BALDUS, *Bononiensis*

In Physiognomica Aristotelis, Commentarii. Opus multiplici doctrinâ refertum, Physiologis, Medicis, virisque Politicis æque utile ac jucundum, Hieronymi Tamburini diligentiâ ac sumptibus nunc primùm in lucem editum. Bononiæ, apud Sebast. Bonomium, 1621, in fol.

De Humanarú Propensionum ex temperamento Prænotionibus, Tractatus. Bononiæ, apud Hæred. Iohan. Rossi, 1629, in 4.

De Naturali ex Unguium Inspectione Prælagio, Commentarius. Bononiæ, apud Hæred. Johan. Rossi, 1629, in 4.

CAMILLUS FLAVIUS, *Fanestris*

In Magni Hippocratis Coi Librum de Aëre, Aquis, & Locis, Paraphrasis. Venetiis, apud Rob. Mejettum, 1596, in 4.

CAMILLUS GORUS

De Chalcantho, ejusque Oleo. Romæ, 1616, in 4. de Fractura Brachii, Discursus. Ibid. 1617, in 4.

CAMMILLUS LEONARDUS, *Pisaurensis*

Speculum Lapidum. Pisauri, 1502, in 4. Augustæ, apud Henr. Siliceum, 1533, in 4. Parisiis, apud Joh. Petitpas, 1610, in 8.

CAMILLUS PERUSCUS

☽ Adamantii Sophistæ Physiognomicorum, id est, de Naturæ Indiciis cognoscendis, Libros duos Græcè edidit. Romæ, 1545, in 4.

CAMILLUS THESAURUS, *de Corneto*

Pulsuum Opus absolutissimum in sex Libros divisum. Neapoli, apud Joh. Thom. Aulisium, 1594, in 8.

CAMILLUS THOMAUS *Ravennas. Vixit circa A. C. 1545. Renat. Moreau, de V. S. in Pleurit.*

Rationalis methodus atque compendiosa, ad omnes fere curandos morbos internarum partium humani corporis. Parisiis, apud Johan. Faucherum, 1550, in 12. inde vero cum Bened. Victorii Empirica. Venet. apud Aldi Filios, 1548. apud Valgrisium, 1554, in 8. Franc. 1598, in 8. apud Theobald. Schönwetterum, 1626, in 8. cum Dispensatorio Chymico.

⊙ De Medendis Febribus Humoralibus, atq; earundem Accidentibus, & Hecticâ: nec non quibusdam Febribus Pestilentialibus, Commentariolus. Venetiis, apud Andream Arivabenum, 1542, in 12.

CANAMUSALUS de BALDACH *Philosophus & Medicus Saracenicus. Claruit sub Friderico Imperatore A. C. 1230. Wolfg. Justus in Chronol. Medicorum.*

Liber super rerum præparationibus, quæ ad Oculorum Medicinas faciunt, & de Medicaminibus ipsorum, ratio-

rationabiliter terminandis. Venetiis, apud Octav. Scotum, 1500, in fol. cum Albucasis Chirurgia. *Vide* Alcanamosal.

CARAVANTES, *Hispanus*,

☽ Practica Chymica, edente Johanne Michaelis. Lipsiæ, 1661, in 4. Extat etiam cum Veræ Alchymiæ Scriptoribus aliquot, à Guil. Gratarolo collectis. Basileæ, apud Henr. Petri, 1561. in fol. pag. 264. Tomi 11.

⊙ CAROLUS ALOYSIUS RAMSAJUS

Johannis Kunkelii Utiles Observationes, sive, Animadversiones de Salibus fixis & volatilibus &c. edidit, & è Germanico in Latinum transtulit. Londini & Roterotami, apud Henricum Wilsonium, 1678, in 12.

Johannis Kunkelii Observationes Chymicas de Principiis Chymicis &c. cum Appendice Perspicilli Chymici contra Non-Entia Chymica è Germanico in Latinum transtulit & edidit. Ibid. apud Eundem, anno & formâ eâdem.

CAROLUS ANNIBAL FABROTUS, *Aqui-Sextiensis*

Exercitationes duæ, de tempore partus humani: & de Numero puerperii. Aquis-Sextiis, apud Joh. de Tournes, & Jac. de Pierre, 1629. in 4.

⊙ CAROLUS AVANTIUS.

Baptistæ Fieræ Cœnam, sive, de Herbarum Virtutibus & Victus Ratione cum Adnotationibus edidit. Vid. Baptist. Fiera.

⊙ CAROLUS CLARO-MONTIUS

De Aëre, Solo, & Aquis Angliæ, deq; Morbis Anglorum vernaculis, Dissertatio: nec non Observationes Medicæ Cambro-Britannicæ, ratiocinatione & curandi methodo illustratæ. Londini, 1672, in 12.

CAROLUS CLUSIUS

Natus anno 1526. Atrebatii, Urbe Galliæ Belgicæ ad Scarpum Fluvium antiquissimâ, Patre Michaele de l'Escluse, Domino de Watenes, Consiliario Curiæ Provincialis: primùm Juris, deinde verò Medicinæ, & imprimis herbariæ rei eximius cultor: Montepessuli gradum Licentiæ circa annum 1550. adeptus: anno 1573. numero familiarium Aulicorum Imper. Rom. Maximiliani II. adscriptus, simulq; Præfectus Horti Cæsarei Vienn. Pannon. constitutus, in eo munere ad annos circiter 14. duravit. Anno 1587. Francofurtum ad Moenum concessit, ibiq; per annos fermè sex privatim egit, sibiq; vixit, luxationem coxendicum passus, & postremò etiam hernioſus factus: anno 1593. honorifico Stipendio invitatus, Leydam venit, ibiq; anno 1609. ætatis 84. obiit.

☽ Rariorum Plantarum Historia. Cui accesserunt Ejusdem Commentariolum de Fungis: Honorii Belli, Med. Doctiss. aliquot ad Car. Clusium Epistolæ de variis stirpibus agentes: Alia item, eruditiss. viri, Tobiæ Roelsii, Med. de certis quibusdam Plantis, Epistola: Præterea accurata Montis Baldi in agro Veronensi Descriptio,

©BIUM

Autore Johanne Pona, *Veronenſi*, à Carol. Cluſio ex Italico in Latinum Sermonem verſa. Antverpiæ, ex Officina Plantiniana, apud Johannem Moretum, 1601, in fol.

Exoticorum Libri decem: quibus Animalium, Plantarum, Aromatum, aliorumque peregrinorum Fructuum hiſtoriæ deſcribuntur. Item Belloni Obſervationes, eodem Car. Cluſio interprete. Antverpiæ, ex Officina Plantiniana, apud Johannem Moretum, 1601, in fol. Lugd. Batav apud Raphelengium, 1605, in fol.

Series totius Operis:

Sex priores Exoticorum Libros, variam materiam continentes, Car. Cluſius nunc primùm in lucem profert.

Quatuor autem reliquos ejusd. penè argumenti, videlicet

Garciæ ab Orta Libros 11.
Chriſtophori à Coſta Lib. 1.
Nicolai Monardi Lib. 1,

De Simplicibus Medicamentis ex Indiæ Occidentalis & ex novo Orbe delatis, quorum in Medicina uſus eſt, I dè Cluſius Latinos olim faciebat, & aliquoties evulgabat: at nunc quintùm recenſitos, & locupletioribus Scholiis illuſtratos publici juris denuo facit.

Iis adjunctæ ſunt Clariſſ. cujusdâ Viri utiliſſimæ in Garciam Notæ.

Acceſſere:

Nicolai Monardi Libri 111. à Carolo Cluſio jam recens Latini facti: nempè

De Lapide Bezaar, & Herba Scorzonera.
De Ferro, & ejus facultatibus.
De Nive, & ejus commodis.

Præterea:

Petri Bellonii Obſervationum Libri 111.

De neglecta Stirpiũ cultura, Lib. 1. è Gallico ſermone olim in Latinum converſi à Carolo Cluſio: jam vero ab eodem diligentiore curâ recogniti, & Scholiis illuſtrati.

Additæ etiam ſunt Clariſſimi cujusdam Viri in Obſervationes Notæ.

Seorſim extant:

☽ Curæ poſteriores, ſeu, plurimarum non ante cognitarum, aut deſcriptarum ſtirpium, peregrinorumque aliquot animalium novæ deſcriptiones: quibus & omnia ipſius Opera, aliaque ab eo verſa augentur, aut illuſtrantur. Acceſſit ſeorſim Ælii Everhardi Vorſtii de ejusdem Caroli Cluſii Vita & Obitu Oratio, aliorumque Epicedia, paulò antè edita Lugduni Batavorum, apud Raphelengium, 1609, in 8. Ibid. apud Eundem, 1611, in 4. Antverpiæ eôdem anno in fol.

Rariorum Stirpium, per Hiſpanias obſervatarum Hiſtoria, duobus expreſſa Libris. Antverpiæ, apud Plantinum, 1576, in 8.

☽ Rariorum aliquot Stirpium per Pannoniam, Auſtriam, & vicinas provincias obſervatarum, Hiſtoria, quotor Libris expreſſa. Antverpiæ, apud Chriſtophorum Plantinum, 1583, in 8.

Antidotarium Florentinum, ſive, de ex-

de exacta componendorum, miſcendorumque Medicamentorum ratione, Libri tres. Omnibus Pharmacopæis longè utiliſſimi. Ex Italico ſermone Latini facti. Antverpiæ, apud Chriſtoph. Plantinum. 1561, in 8.

CAROLUS CRASSUS

In Meſuæ de Simplicibus: & in Manardi Epiſtolas. Ven. 1588, in 8.

⊙CAROLUS DRELINCURTIUS, *Pariſinus*

Oratio Inauguralis Monſpeſſula, quâ Medicos, jugi Dei operum conſideratione atq; contemplatione permotos, cæteris hominibus religioni adſtrictiores eſſe, demonſtratur, atq; etiam impietatis crimen in ipſos jactatum diluitur atq; propulſatur. Monspelii, 1653, in 12.

Clariſſimum Monſpelienſis Apollinis ſtadium currente Carolo Drelincurtio, Caroli Filio, *Pariſino*, & Liberalium Artium Magiſtro Doctoratum ambiente Anno ſalutis M.DC.LIV. Ibidem, 1654, in 12.

De Partu Octimeſtri vivaci, Diatriba, Lugduni Batavorum, 1667, in 12.

Apologia Medica, quâ depellitur calumnia, Medicos ſexcentis annis Româ exulaſſe. Ibid. 1672, in 12.

Opuſcula. Lugduni Batavorum, apud Felicem Lopez, 1680, in 12. *Continentur autem his Opuſculis.*

I. Clariſſimum Monſpelienſis Apollinis Stadium, currente Carolo Drelincurtio &c.

II. De Partu Octimeſtri vivaci, Diatriba.

III. La Legende du Gaſcon ou la Lettre de Charles Drelincourt &c.

IV. Oratio, quam ſuper Civitatibus & Academiæ calamitatibus generatim & paucis, tum ſuper Clariſſ. Viri Joh. van Horne Natalibus, Vitæ inſtituto, & è vivis exceſſu ſingulatim & pleniùs, brevibus tamen anno habuit ineunte 1670.

V. Apologia Medica, quâ depellitur illa Calumnia, Medicos ſexcentis annis Româ exulaſſe.

VI. Præludium Anatomicum &c.

VII. Libitinæ Trophæa, pro Concione, quum Faſces Academicos deponeret, computata die ſolemni VIII. Febr. 1680.

VIII. Appendix ad Libitinæ Trophæa.

Præludium Anatomicum, quod Lugdunenſium in Amphitheatro ad primam Anatomes ſuæ Ἐγχείρησιν adhibuit. Ex Officina Gaasbeckiana, 1672, in 12 Lugduni Batavorum, apud Danielem â Gaasbeck, 1680, in 12.

Experimenta Anatomica ex Vivorum ſectionibus petita. Edita per Erneſtũ Gothofred. Heyſeum, *Dantiſcanum*. Lugduni-Batavorum, apud Cornelium Bouxteſteyn, 1681, & 1682, in 12.

CAROLUS FIGULUS

Dialogus, qui inſcribitur Botanomethodus, ſive, Herbarum Methodus. Coloniæ, apud Johan. Schœnſteinium, 1540, in 4.

Ἰχθυολογία, ſive, Dialogus de Piſcibus. Coloniæ, 1540, in 4.

Lindenius renovatus sive Johannis Antonidae Van der Linden De Scriptis Medicis ... - page 166 sur 1339

©BIUM

☽ Moſella. Ibidem, anno & formâ eâdem.

⊙ CAROLUS FONTANUS

De Veneno Peſtilenti, & ejus Curatione, contra Williſium. Avenionæ, 1670, in 12. Amſtelodami, 1671, in 12.

CAROLUS FORTANERIUS

Diſputatio de partu cujusdam infantulæ Agennenſis: An ſit ſeptimeſtris partus, an novem menſium? Extat parte VI. Operum Jacobi Sylvii. Coloniæ Allobr. apud Jacob. Chouët, 1630, in fol.

⊙ CAROLUS FRACASSATUS

Epiſtolæ Anatomicæ; & quidem I. de Lingua: II. de Cerebro. Extant cum Marcelli Malpighii Epiſtolis Anatomicis. Amſtelodami, apud Caſparum Commelinum, 1669, in 12.

CAROLUS GALLUS

De Febribus peſtilentibus & malignis, Tractat. bipartitus. Ferrariæ, apud Caſp. Bandonum, 1600, in 4.

CAROLUS GOSVINUS

Conſilia quædam de Arthritide. Extant eo in Opere, quod Henr. Garetius edidit. Francof. apud Johan. Wechelum, 1592, in 8.

CAROLUS GUILLEMÆUS, *Jacobi Filius*

Cani injuro, ſive, curto fuſtis, hoc eſt, Reſponſio pro ſeipſo ad alteram Apologiam impudentiſſimi & importuniſſimi Curti, Mompel canis cellarii, hoc eſt, Joh. Cortaud Medicum Monſpelienſem. Lutetiæ, 1654. in 4.

Defenſio altera, adverſus impias, impuras & impudentes tum in ſe, tum in Principem Medicinæ Scholam Pariſienſem, Anonymi Copreæ (nominatim, Joh. Cortaud, Medici Monſpelienſis) calumnias ac contumelias. Ibid. 1655, in 4.

Margarita, ſcilicet è ſterquilinio & cloaca Leonis Ἀθέου, Cotyttii Baptæ, Spurcidici, Barbari, Solæciſtæ, imò Holoborbori, Holobarbari, Holoſolœci Verberonis Curti, (ſive, ejusdem Joh. Cortaud, Med. Monſpelienſis) I. Heroardi, veriſſimi Aniatri, indigniſſimi, quot fuerunt, Archiatri, ut vulgò loquuntur, Nepotis purulentia. Ad ſtolidos, lividos, indoctos, abſurdos ejus Amatores, admiratores, buccinatores, & infamis operæ diribitores. Ibidem, 1655, in 4.

⊙ CAROLUS LANC. PALTRONIUS

Hippocratis Oracula. Bononiæ, 1667, in 12.

CAROLUS LUSSAULA, *Pictavienſis*

Functionum Fœtus officialium Aſſertio, cum Animadverſionibus in contrariam Exercitationem Philippi le Houſt. Niorti, apud Franciſc. Matthæum, 1651, in 8.

⊙ CAROLUS van MANDER

De Pulvere Tabaci, Poema. Haffniæ, 1666, in 4.

⊙ CARO-

CAROLUS MARIOTTUS

Tractatus, de Universis Febrium Generibus. Neapoli, 1654, in fol. Ibid. 1660, in fol.

CAROLUS le NOBLE, *Rothomagensis*

Observationes raræ & novæ de Venis Lacteis Mesentericis & Thoracicis, deprehensæ in Corporibus humanis benè pastis, & post quatuor horas strangulatis, mox ejusdem propriâ manu publicè dissectis: Consentiente æquissimo Senatu Rothomagensi, boni publici amantissimo, ad postulationem Medicorum Urbis editæ. Rothomagi, 1654, in 8. Parisiis, apud Casp. Meturas, 1655, in 8.

CAROLUS OFFREDUS

Miscellanea Notabilium Med. Extant cum Georg. Hieronym. Velschii Exotic. Curat. & Observat. Medicinal. Chiliad. Ulmæ, apud Christian. Balthasar. Kuenium, 1676, in 4.

Observatio, de Hæmorrhoidibus puellorum, & hepate magno. Extat Ephemer. Acad. Nat. Curios. Germ. Ann. IX. & X. N. 178.

de Serpente magno & monstroso. Ibid. Decur. II. Ann. I. N. 125.

de Fecibus alvinis: & Lumbricis ex abscessu abdominis prodeuntibus. Ibid. Ann. eod. N. 126.

de Processu falcato osseo. Ibid. Ann. eod. N. 127.

de Pleuritide Venæsectione curatâ. Ibid. Ann. eod. N. 128.

de Hepate magno. Ibid. Decur. II. Ann. II. N. 15.

CAROLUS de l' ORME

Πτελεϊνοδαφνεΐαι, hoc est, Laureæ Apollinares à prima ad supremam, sive, Enneas Quæstionum Medicarũ pro Baccalaureatu, Licentia, & Doctoratu. Illi accesserunt varia ἐνδόξα, ἀμφίδοξα, παράδοξα. Quæ omnia, ut vera, variis congressibus propugnavit cum Deo, & lectissimis Mecænatibus suis, in famoso Æsculapii apud Monspelienses fano, impugnantibus quibuscunque. Parisiis, apud Adrianum Beys, 1608, in 8.

CAROLUS OSLEVIUS

Epistolæ variæ Medicæ. Extant eo in Opere, quod Laurentius Scholzius edidit. Francof. apud Andr. Wecheli Hæredes, 1598, in fol. pag. 86. & seq. Hanov. 1610, in fol.

CAROLUS PASCHALIUS

Coronæ. Opus, quod nunc primùm in lucem editur, distinctum decem Libris; quibus res omnis coronaria è priscorum edita & collecta monumentis, continetur. Parisiis, apud Hadr. Perier, 1610, in 4.

CAROLUS PATINUS

Lyceum Patavinum, sive, Icones & Vitæ Professorum, Patavii M. DC. LXXXII. publicè docentium, Pars prior, Theologos, Philosophos, & Medicos complectens. Pata-

©BIUM

Patavii, apud Petrum Mariam Frambottum, 1682, in 4.

Dissertatio Therapevtica de Peste, habita in Archi-Lyceo Patavino, Augustæ Vindelicorum, apud Theophilum Göbelium, 1683, in 4.

Observatio, de Calculo ingenti, canali à natura excavato. Extat Ephemer. Acad. Nat. Curios. Germ. Decur. II. Ann. I. N. 19.

de Vulnere intestinali periculoso, feliciter curato. Ibid. Ann. Eod. N. 20.

CAROLUS PISO, *Parisiensis*

☽ Selectiorum Observationum, & Consiliorum de præterviſis hactenus Morbis Affectibusque præter naturam, ab Aqua seu Serosa colluvie & diluvie ortis, Liber singularis. Opus novitate & varietate doctrinæ utile juxta ac jucundum. Ponte ad Monticulum, apud Car. Mercatorem, 1618, in 4. Quod secunda editione correctius multò, elegantius, Notis marginalibus necessariis, & Indice Rerum locupletissimo auctius prodiit. Lugd. Batav. apud Francis. Hackium, 1650, in 8. Francofurti & Lipsiæ, apud Joh. Henricum Ellingerum, 1674, in 8.

Ludov. Mercati Institutiones ad usum & examen eorum, qui luxatoriam exercent artem, ex Hispanico in Latinum vertit sermonem.

⊙ CAROLUS RAYGERUS

Jacobi Rolandi, de Belebad, Aglossostomographiam, sive, Descriptionem Oris sine Lingua, quod perfectè loquitur, & reliquas suas functiones naturaliter exercet, è Gallica in Latinam vertit, & Annotationibus illustravit. Extat cum Miscellan. Curios. sive, Ephemerid. Medico-Physicarum German. Anno Tertio, Lipsiæ & Francofurti, apud Hæred. Schureri-Götzianos & Johan. Fritzschium, 1673, in 4.

Observatio, ex Anatomia Monstri bicipitis. Extat Ephemer. Acad. Nat. Cur. Germ. Ann. I. Num. 7.

de periculosis Capitis vulneribus curatis. Ibid. Ann. III. N. 278.

de Maxilla inferiore totâ ore cadente. Ibid. Ann. eod. N. 279.

de Capite monstroso sine cranio & cerebro. Ibid. Anno eod. N. 280.

de Febri maligna cum exanthematibus miliaribus. Ibid. Ann. eod. N. 281.

de Valvulis Cordis osseis. Ibid. Ann. eod. N. 282.

de Calculo in Vesica fellea humana. Ibid. Ann. eod. N. 283.

de Mictione materiæ albæ crassæ viscidæ, acidulis Egranis curatâ. Ibid. Ann. eod. N. 284.

de Calculo adnato grumo sanguinis. Ibid. Anno eod. N. 285.

de Volatica. Ibid. Ann. eod. N. 286.

de abscessu infimi ventris per umbili-

umbilicum evacuato. Ibid. Ann. eod. N. 287.

Obſervatio, de Defectu Arteriarum ſpermaticarum. Ibid. Ann. IV. & V. N. 1.

de Lapite Serpentis pileati. Ibid. Ann. eod. N. 2.

de Paracenteſi in Aſcitico: & Fœmina Anaſarca laboranti aperta. Ibid. Ann. eod. N. 3.

de Parotidibus. Ibid. Ann. eod. N. 4.

de Aurium vermibus. Ibid. Ann. eod. N. 5.

de repentina Morte cum totius corporis inflatione. Ibid. Ann. eod. N. 6.

de Pleuritide poſt morbillos ſine V. S. curatâ. Ibid. Ann. eod. N. 7.

de Pleuritico curato, ejusq; ex aſſumto incautè Vomitorio varia ſymptomata. Ibid. Ann. eod. N. 8.

de Paralyſi Univerſali poſt Variolas. Ibid. Ann. eod. N. 9.

de Cardialgia miris ſtipata Symptomatibus, tandem lethali. Ibid. Ann. eod. N. 10.

de Aſthmatica aperta. Ibid. Ann. eod. N. 11.

de Abſceſſu Abdominis ingenti & raræ magnitudinis feliciter curato. Ibid. Ann. eod. N. 12.

de Vermibus cum nive cadentibus. Ibid. Ann. eod. N. 89.

de Fungis monſtroſis & inſolitæ formæ. Ibid. Ann. eod. N. 90.

Obſervatio de Lachrymis ſanguineis. Ibid. Ann. VI. & VII. N. 200.

de Epilepſia infantum. Ibid. Ann. eod. N. 201.

ex diſſectione recens natorum. Ibid. Ann. eod. N. 202.

de malignitate occulta catarrhum in pectore mentitâ. Ib. Ann. eod. N. 203.

de abortu bis venæ ſectione impedito. Ibid. Ann. eod. N. 204.

de Curatione Icteri. Ibid. Ann. eod. N. 205.

de Calculo per ſcrotum excreto. Ibid. Ann. eod. N. 206.

de Alapa lethali. Ibid. Ann. eod. N. 207.

de Gangræna ſpontanea Tali, cum aſthmate Ibid. Ann. eod. N. 208.

de Oleo Lini in Hæmoptiſi. Ibid. Ann. eod. N. 209.

de Phthiſi & morte, ex potu frigido. Ibid. Ann. eod. N. 210.

de Viſus privatione, omniumq; membrorum tremore, ex totius corporis refrigeratione. Ibid. Ann. eod. N. 211.

de Epilepſia Apoplexiæ ſuperveniente lethali. Ibid. Ann. eod. N. 212.

de Catarrhis An. M.DC.LXXV. per Autumnum graſſantibus. Ibid. An. eod. N. 213.

de ſero lacteo Venæſectione extracto. Ibid. An. eod. N. 214.

de Serpente ex homine poſt

Lindenius renovatus sive Johannis Antonidae Van der Linden De Scriptis Medicis ... - page 170 sur 1339

©BIUM

mortem prorepente. Ibid. Ann. eod. N. 215.
de Hippomane. Ibid. Ann. VIII. N. 57.
de fœtu canino à puero per alvum excreto. Ibid. Ann. eod. N. 58.
de Morphæa nigra. Ibid. Ann. eod. N. 59.
de Utero putrefacto, illæso fœtu. Ibid. Ann. eod. N. 60.
de Phthisi: & morte, ex Vulnere pulmonum. Ibid. Ann. eod. N. 61.
de mirabili quadâ Odontalgia, & innoxiâ opiatorum continuatione. Ibid. Ann. eod. N. 62.
de Dysenteria. Ibid. Ann. eod. N. 63.
de puella, sine cerebro, vitali. Ib. Ann. eod. N. 64.
de innoxiè deglutitis. Ibid. Ann. IX. & X. N. 109.
de Hemiplexia ex Ischuria. Ibid. Ann. eod. N. 110.
de Livore totius corporis periodicè recurrente. Ibid. Ann. eod. N. 111.
de sera dentitione. Ibid. Ann. eod. N. 112.

CAROLUS ROMATETUS, *Bajonensis*

Crisiologiæ, sive, Tractatus de Judiciis, Libelli duo. Ex gravissimis doctissimorum tum veterum, tum recentiorum Autorum Medicorum & aliorum effatis discerpti. Argentorati, apud Lederlz, 1625, in 8 Parisiis, apud Nicol. Gasse, 1635, in 8.

Tractatus, de Peste, una cum Crisiologia. Parisiis, apud Nicol. Gasse, 1635, in 8.

⊙ CAROLUS SCHAFFERUS

Deliciæ Botanicæ Hallenses, seu, Catalogus Plantarum Indigenarum. Halæ-Saxonum, 1662, in 12.

⊙ CAROLUS SPONIUS

Johannis Schenckii à Grafenberg Observationum Medicarum rariorum Libros VII. edidit, & ab innumeris præcedentium Editionum mendis vindicavit. Lugduni Batavorum, apud Johan. Anton. Hugvetan, 1643, in fol.

Hieronymi Cardani Opera omnia in X. Tomos digesta; Cum Vitæ Cardani Descriptione, edidit. Lugduni, 1663, in fol.

CAROLUS STENGELIUS

Hortensius, & Dea Flora. Augustæ Vindelicor. 1647, in 12.

Historia Pestis. In qua ejus causæ, diræ grassationes, & remedia divinitus collata, fusè enarrantur. Dillingæ, apud Johan. Majer, 1614, in 8.

CAROLUS STEPHANUS

De Dissectione Partium Corporis humani, Libri tres. Una cum Figuris, & Incisionum Declarationibus à Stephano Riverio, Chirurgo compositis. Parisiis, apud Simonem Colinæum, 1545, in fol.

De Nutrimentis, ad Baillyum, Libri tres

tres. Parisiis, apud Robertum Stephanum, 1550, in 8.

Prædium rusticum. In quo cujusvis soli, vel culti, vel inculti plantarum vocabula ac descriptiones, earumque conserendarum atque excolendarum instrumenta suo ordine describuntur. Parisiis, apud Car. Stephanum, 1554: apud Guiliel. Benardum, 1629, in 8.

De Re Hortensi, Libellus selectus: cum Nomenclatura Latina ad Gallicam accommodatâ, qui illam ex hâc addiscere cupiunt. Parisiis, apud Mauricum de Porta, 1536, in 8. Lugduni, apud Sebast. Gryphium, 1536, in 8. apud Hæredes Simonis Vincentii, 1563, in 8.

Seminarium, sive, Plantarium earum Arborum, quæ post hortos conseri solent: quarum nomina, fructus, item etiam conserendi vocabula, apud Autores benè recepta hoc Libello declarantur. Parisiis, apud Robertum Stephanum, 1536, in 8.

Arbustum. Fonticulus. Spineum. Parisiis, apud Franc. Stephanum, 1538, in 8.

Sylva. Frutetum. Collis. Parisiis, apud Franc. Stephanum, 1538, in 8.

Vinetum. In quo varia vitium, uvarum, vinorum, antiqua, Latina, vulgariaque nomina: item ea, quæ ad vitium consitionem ac culturam ab antiquis rei rusticæ Scriptoribus expressa sunt, ac bene recepta vocabula, nostræ consuetudini præsertim commoda, brevi ratione continentur. Parisiis, apud Eundem, 1537, in 8.

CAROLUS VALESIUS de BOURGDIEU, *Burdegalensis*

⊙ Commentarii de Peste: & de Exanthematibus. Romæ, apud Ignatium de Lazaris, 1656, in 4.

Aphorismi Prognostici Hippocratis in Febribus acutis, Commentariis illustrati. Romæ, apud Nic. Angelum Tinassium, 1659, in fol.

⊙ CAROLUS WIDMANNUS

Annotata Med. Chemica. Extant cum Georg. Hieronym. Velschii Consil. Medicinal. Centur. IV. Ulmæ, apud Christian. Balthasar. Kuenium, 1676, in 4. itemq; cum Ejusdem Exotic. Curat. & Observat. Medicinal. Chiliad. Ibidem, apud Eundem, anno & formâ eâdem.

CAROLUS WITTESTEYN, seu, à PETRA ALBA, *Placentinus*

Vera totius Medicinæ forma. Antverpiæ, apud Christoph. Plantinum, 1588, in 8.

Disceptatio Philosophica de Quinta Chymicorum Essentia. Accessit Alexâdri Carerii, *Patavini*, Quæstio, An metalla artis beneficio permutari queant? Basileæ, apud Sebast. Henric. Petri, 1583, in 8.

CASPARUS AMTHOR

Memorabilium Medicorum Pars prima, continens regulas diæteticas Morborum, item Curationes per ἐυπόριστα cùm Chymica, tum Galenica singularia, non ita magnis sumptibus comparabilia, non solùm Medi-

Lindenius renovatus sive Johannis Antonidae Van der Linden De Scriptis Medicis ... - page 172 sur 1339

©BIUM

cinæ Filiis; sed & aliis, quibus λῷστον ὑγιαίνειν, & valere vita est, lectu apprimè utilis & dulcis. Jenæ, apud Johannem Reiffenbergerum, 1632, in 4.

Chrysoscopion, seu, Aurilogium. Potissima & nobilissima Auri arcana ἀπὸ δόξης repandens, & quomodo vitæ hujus nostræ demensum, Deo dante, per id Physicè sanum, & incolume propagari, ac prolongari queat, edocens. Una cum aliis scitu ac notatu dignissimis, novem Capitibus expositis. Jenæ, apud Eundem, 1632, in 4.

CASPARUS ASELLIUS, *Cremonensis*

☽ De Lactibus, seu, Lacteis Venis, quarto Vasorum Meseraicorum genere, novo Invento, Dissertatio. Quâ sententiæ Anatomicæ multæ vel perperam receptæ convelluntur, vel parum perceptæ illustrantur. Mediolani, apud Baptistam Bidellum, cum Figuris elegantissimis diversicoloribus, 1627, in 4. Basileæ, apud Henric. Petrum, 1628, in 4. Lugd. Batav. 1640 in 4. apud Joh. le Maire, 1641, in 8. Amstelodami, apud Johannem Blaeu, 1645. in fol. Extat etiam cum Adriani Spigelii Operibus, quæ extant, omnibus, à Joh. Antonid. van der Linden recensitis. Amstelodami, apud Johannem Blaeu, 1645, in fol. reg.

CASPARUS BARTHOLINUS

Natus Malmogiæ Scanorum A. C. 1585, Patre Bartolo Bartholino, Verbi divini Malmogiæ Ministro. Witteberga A. C. 1605, Philosophiæ Magister, & post longas per totam penè Europam factas peregrinationes tandem Basileæ A. C. 1611 Medicinæ Doctor creatus: postea Hafniæ Linguæ Latinæ: & exacto sesquianno A. C. 1613. ibidem Medicinæ: postremo A. C. 1624 Theologiæ etiam Professor constitutus est. Cum A. C. 1629 Regiam Soranam adire vellet, morbo in itinere correptus, eodem obiit Soræ, A. C. 1620, ætatis suæ 45.

Problematum Philosophicorum & Medicorum nobiliorum & rariorum, Miscellaneæ Exercitationes, ad disputandum in illustri Albiaca propositæ. Albiæ, apud Bechtoldum Raaben, 1611, in 4.

☽ Opuscula quatuor singularia: I. De Unicornu, ejusque affinibus, & succedaneis. II. De Lapide Nephritico, & Amuletis præcipuis. III. De Pygmæis. IV. De Studio Medico inchoando, continuando, & absolvendo. Hafniæ apud Georg. Hantschium, 1628, in 8. Ibidem, 1663, in 8.

☽ Anatomicæ Institutiones, corporis humani utriusque sexus Historiam & declarationem exhibentes, cum plurimis novis Observationibus & Opinionibus, nec non illustriorum, quæ in Anthropologia occurrunt, Controversiarum Decisionibus. Albiæ, apud Bechtoldum Raaben, 1611, in 8. Argentorati, apud Conradum Scher, 1626, in 12. Rostochii, 1626. in 12. Goslariæ, apud Joh. Hallervordium, 1632, in 8. Et adhuc pluries à Thom. Bartholino, Filio,

loco

locupletatæ, & diverſis annis locisq; editæ ſub titulo Anatomiæ Reformatæ. Vide Thom. Bartholini Anatom.

Controverſiæ Anatomicæ, & affines nobiliores ac rariores. Goslariæ, apud Johan. Hallervordium, 1631, in 8.

Syntagma Medicum & Chirurgicum de Cauteriis, præſertim poteſtate agentibus, ſeu, Ruptoriis. Hafniæ, apud Salomonem Sartorium, 1642, in 4.

⊙ Enchiridion Phyſicum ex priſcis & Recentioribus Philoſophis accuratè concinnatum, & controverſiis naturalibus potiſſimis, utiliſſimisque illuſtratum. Argentinæ, apud Eberhardum Zetznerum, 1625, in 12.

Syſtema Phyſicum. Hafniæ, 1628, in 8.

⊙ CASPARUS BARTHOLINUS, *Thom. Filius*

Thomæ Bartholini, Patris, Antiquitatum Veteris Puerperii Synopſin Commentario & Figuris illuſtravit. Amſtelodami, apud Henricum Wetſtenium, 1676, in 12.

De Inauribus Veterum, Syntagma. Ibidem, apud Eundem, anno & formâ eâdem.

De Ovariis Mulierum, & Generationis Hiſtoriâ, Epiſtola Anatomica. Romæ apud Benedictum Carraram, 1677, in 8. Amſtelodami, apud J. Henricum Wetſtenium, 1678, in 12. Cui editioni acceſſit altera Epiſtola ejusdem argumenti. Norimbergæ, apud Johan. Ziegerum, 1679, in 8.

Epiſtola ad Oligerum Jacobæum, de Nervorum Uſu in Muſculorum Motu. Extat cum Ejusdem Jacobæi Obſervationibus de Rahis. Pariſiis, 1676, in 8.

Diaphragmatis Structura nova. Acceſſit modus novus, præparandi Viſcera per Injectiones Liquorum, cum Inſtrumenti novi Deſcriptione. Pariſiis, 1676, in 8.

Thom. Bartholini, Patris, Diſſertationem de Cygni Anatome, ejusq; Cantu, Notulis quibusdá auctiorem edidit, ex Schedis paternis. Hafniæ, apud Danielem Pauli, 1668, in 8.

De Tibiis Veterum, & earum antiquo uſu, Libri tres. Cum Figuris. Amſtelodami, apud Henric. Wetſteinium, 1679, in 12.

Adminiſtrationum Anatomicarum Specimen. Extat cum Michaelis Lyſeri Cultr. Anatomic. Editione tertiâ. Francofurti, ex Officina Haſſnienſi, apud Petrum Hauboldum, 1679, in 8.

Exercitationes Miſcellaneæ varii argumenti, imprimis Anatomici, quarum I. eſt, de Variolis Puerorum, &, an Fœtus ſanguine materno nutriatur? II. Baſiliſcum ex Ovo Galli non excludi, & de modo imprægnationis Ovi. III. De Uſtione Bregmatis. IV. Unde odor violaceus in Cauda Vulpinâ? V. De Braſſicæ Uſu apud Puerperas. VI. De Pumana Herba. VII. De Liquoris Styptici interno uſu, cum experimentis Fr. Redi circa Uſum externum. VIII. An Cor præter motum aliud ad ſanguificationem

Lindenius renovatus sive Johannis Antonidae Van der Linden De Scriptis Medicis ... - page 174 sur 1339

©BIUM

ferat? IX. An fundus Uteri, Ventriculi &c. rectè Anatomicis ita dicatur? Lugduni Batavorum, 1675, in 8.

Thomæ Bartholini, Patris, Schedion de Armillis Veterum ſecundùm edidit, Figuris æneis illuſtravit, & Reſponſione Olai Wormii, de Aureo Cornu Danico ad Licetum, auxit. Amſtelodami, apud Henri. Wettſtenium, 1676, in 12.

Thomæ Bartholini, Patris, Obſervationes novas de Unicornu: Cum Aureo Cornu Olai Wormii, ſecundâ editione auctiores & emendatiores in publicum emiſit. Amſtelodami, 1677, in 12.

Michaelis Lyſeri Cultrum Anatomicum, cum Obſervationibus Variorum, & Præfatione Thomæ Bartholini, Patris, tertiùm edidit, & ſuo præterea Specimine Adminiſtrationum Anatomicarum auxit. Francofurti, ex Officina Haffnienſi, apud Petrum Hauboldum, 1679, in 8.

Obſervatio, ex Anatome Leporis. Extat. Act. Hafnienſ. Volum. I. N. 136.

de Inedia puellæ. Ibid. Volum. eod. N. 139.

ex Anatome Pavonis. Ibid. Volum. II. N. 114.

de Aqua Styptica. Ibid. Volum. III. N. 2.

de globulis in ſanguine Microſcopiis detectis. Ibid. Volum. eod. N. 3.

de caudæ Vulpinæ odore violaceo, & Urſi ſuctione. Ibid. Volum. eod. N. 21.

Obſervatio, de Gutta ſerena: & fruſtulis Oeſophagi. Ib. Volum. eod. N. 30.

de Veſicula fellis in equo. Ibid. Volum. eod. N. 31.

de Chirurgia Transfuſoriâ. Ibid. Volum. eod. N. 53.

ex Anatome Bartholini Indicâ. Ibid. Volum eod. N. 54.

ex Anatome Verminoſi. Ib. Volum. eod. N. 55.

de Diaphragmatis Structura. Ib. Volum. IV. N. 3.

de Inſtrumẽto novo, quo liquores injiciuntur in præparatione viſcerum. Ib. Volum. eod. N. 4.

ex Anatome Plantarum. Ib. Volum. eod. N. 19.

de Glandulis Uteri. Ibid. Volum. eod. N. 20.

de Ovariis mulierum. Ibid. Volum. V. N. 13. & 14.

de vero Olfactus Organo. Ibid. Volum. V. N. 16.

de methodo demonſtrationum Anatomicarum: & præparationibus quibusdam ſelectioribus. Ibid. Volum. eod. N. 32.

CASPARUS BAUHINUS, *Baſilenſis*

De Corporis Humani Partibus externis, Liber, hoc eſt, Univerſalis Methodi Anatomicæ, quam ad Veſalium accommodavit, Lib. 1, multis novis, iisdemque raris Obſervationibus propriis refertum. Baſileæ, apud Epiſcopium, 1588, in 8. apud Henric. Petri, 1592, in 8.

Anato-

Anatomes Liber ſecundus, Partium Spermaticarum Tractationem per quatuor caulas continens. Baſileæ, apud Henr. Petri, 1591, in 8.

Anatomica Corporis Virilis & Muliebris Hiſtoria. Lugduni, apud Johannem le Preux, 1597, in 8. Baſileæ, apud Conradum Fillel & Ludovicum König, 1609, in 8.

De Corporis humani Fabrica, Lib. IV. Methodo Anatomicâ in Prælectionibus publicis propoſita: ad And. Veſalii Tabulas inſtituta: Sectionibusque publicis & privatis comprobata, multis denique novis Inventis & opinionibus aucta. Baſileæ, apud Sebaſt. Henric. Petri, 1600, in 8. Francofurti, apud Johan. Theod. de Bry, 1621, in 4. titulo: Theatrum Anatomicum.

Vivæ Imagines Partium Corporis humani, æneis formis expreſſæ, & ex Theatro Anatomcio Caſp. Bauhini deſumptæ, operâ & ſumptibus Matthæi Meriani. Francof. 1640, in 4.

Inſtitutiones Anatomicæ, Hipp. Ariſt. Gal. auctoritate illuſtratæ. Baſileæ, 1604. in 8. Francof. apud Joh. Theod. de Bry, 1616, in 8.

De Hermaphroditorum Monſtroſorumque Partuum natura, ex Theologorum, Jureconſultorum, Medicorum, Philoſophorum, & Rabbinorum ſententiâ, Libri duo hactenus non editi: planè Philologici, infinitis exemplis illuſtrati. Oppenheimi, apud Hier. Gallerum, 1614, in 8. Francofurti, apud Matthæum Becker, 1604, in 8, apud Matth. Merian, 1629, in 8.

Franciſci Rouſſeti Librum de Partu Cæſareo è Gallico in Latinum transtulit & edidit. Beſileæ, 1591, in 8.

Appendix ad Franc. Rouſſeti Lib. De Partu Cæſareo, varias & novas Hiſtorias continens, quibus, quæ in illo Tractatu continentur, comprobantur. Extat in Gynæciorum Libris ab Iſr. Spachio editis, pag. 480.

Φυτοπίναξ, ſeu, Enumeratio Plantarum (2460) ab Herbariis noſtro ſeculo deſcriptarum, cum earum differentiis: cui plurimarum hactenus ab iisdem non deſcriptarum (164) ſuccinctæ deſcriptiones & denominationes acceſſere: additis aliquot (8) hactenus non ſculptarum Plantarum vivis Iconibus. Baſileæ, apud Sebaſt. Henric. Petri, 1596, in 4.

Πίναξ Theatri Botanici, ſive, Index in Theophraſti, Dioſcoridis, Plinii, & Botanicorum, qui à ſeculo ſcripſerunt, Opera: Plantarum circiter ſex millium ab ipſis exhibitarum nomina, cum earundem Synonymis, & Differentiis, Methodicè, ſecundùm earum & genera, & ſpecies, proponens. Baſileæ, apud Ludov. Regem, 1623, in 4. Ibidem, apud Johannem Regis, 1671, in 4. Hæc Editio ad Authoris avtographon recenſita eſt.

Πρόδρομος Theatri Botanici. In quo Plantæ ſuprà ſexcentæ ab ipſo primùm deſcriptæ, cum plurimis (140.) novis Figuris proponuntur. Francof. apud Johan. Treudelium, 1620, in 4. Baſileæ, apud Joh. Regis, 1671, in 4.

Catalogus Plantarum, circa Baſileam

am ſponte naſcentium, cum earundem Synonymiis, & locis, in quibus reperiuntur: in uſum Scholæ Medicæ, quæ Baſileæ eſt. Baſileæ, apud Johan. Jacob. Genathium, 1622, in 8.

Animadverſiones in Hiſtoriam generalem Plantarum Lugduni editam. Item Catalogus Plantarum circiter quadringentarũ eo in Opere bis terve poſitarum. Francof. apud Nicolaũ Baſſæum, 1601, in 4.

De Lapidis Bezaar Orientalis & Occidentalis, Cervini item, & Germanici ortu, naturâ, differentiis, veroque uſu; ex Veterum & Recentiorum placitis, Liber. Baſileæ, apud Conr. Waldkirch, 1613. apud Lud. Regem, 1625, in 8.

De Compoſitione Medicamentorum, ſive, Medicamentorum componendorum ratio, & methodus. in Prælectionibus publicis propoſita. Offenbachii, apud Conr. Nebenium, 1610, in 8. Francof. apud Hæredes Nicolai Baſſæi, anno & formâ iisdem.

De Remediorũ Formulis, Græcis, Arabibus, & Latinis, uſitatis; exemplis ad plerosque morbos accommodatis, illuſtratis: plurimis ratione inventis, experientiâ confirmatis, ſecretique loco habitis, comprobatis, Libri duo. Francof. apud Johan. Treudelium, 1619, in 8.

Epiſtolæ aliquot Medicæ. Extant cum Ciſta Medica Johan. Hornungi. Noribergæ, apud Simonem Halbmayerum, 1625, in 4.

Notæ in Aloyſ. Anguillaram de Simplicibus. Baſileæ, apud Henr. Petri, 1593, in 8.

Notæ in Petri Andreæ Matthioli Commentarios, in VI. Lib. Dioſcoridis, de Materia Medica, cum reſtitutione depravatæ Lectionis Dioſcoridis: adjectis Plantarum Iconibus novis plusquam trecentis. Extant ad ipſum Matthiolum.

De Homine, Oratio. Baſileæ, 1614, in 4.

Theatrum Anatomicum. Francof. 1605, in 8.

Appendix ad Theatrum Anatom. Caſp. Bauhini.

Anatomica Corporis Virilis & Muliebris Hiſtoria, apud Johan. le Preux, 1597, in 8.

☽ Stirpium aliquot obſcuriũ Officinis, Arabibus, aliisq; denominatarum, Explicatio. Extat cum Dionyſii Ionquet Horto. Pariſiis, apud Franciſcum Clouzier, 1659, in 4. Ibidem, 1665, in fol.

De Plantis Abſynthii nomine habentibus. Montisbergæ, 1598, in 8.

Epiſtola Anatomica Curioſa, ad D. Voglerum, Patrem. Extat Miſcellan. Curioſ. ſive, Ephemerid. Medico-Phyſicar. Germ. Anno Tertio, pag. 596. Lipſiæ & Francofurti, apud Hæred. Schureri-Gôtzianos & Johan. Fritzſchium, 1673, in 4.

CASPARUS BRAVO, *de Sobremonte Ramirez.*

Reſolutiones Medicæ. Lugduni, 1654, in fol.

☉ Reſolutionum, & Conſultationum Medicarum Tertia Editio; in

ſex Partes diſtributa, ultimis duabus nunc ſuperaditis, quarum I. Phyſiologiæ. II. Pathologiæ. Febrium Theoriæ ac Curationis. IV. Sanguinis Miſſionis, Purgationis, & de Sudore. V. Sanguinis Circulationis, &, ipsâ præſuppoſitâ, artis Sphygmicæ Theoriæ, è Galeni mente, ac prognoſis Recidivæ naturæ, quorundam Evnuchorú potentiæ Controverſias proponit, excutit ac dirimit. VI. Selectas aliquot Obſervationes & Conſultationes Medicas proponit. Lugduni, apud Philippum Borde, & Laurentium Arnaud, 1662, in fol. Coloniæ, 1674, in 4. III. Tomis. Huic poſtremæ Editioni acceſſit præterea Tyrocinium Artis Curatricis Hominum: nunquam antehac editum.

⊙ Diſputationes Apologeticæ pro Dogmatica & omnium Scientiarum & Artium Dignitate, ex omnigena Literatura decretis: Cum aliis duobus Tractatibus; quorum primus continet Conſultationes Medicas nunquam hactenus editas: alter verò Tyrocinium Practicum Curatricis Hominum exhibet, Coloniæ, 1671, in 4.

CASPARUS CALDERA de HEREDIA

Tribunal Apollini ſacrum, Medicum, Magicum, & Politicum, in publico orbis Scientiarú Theatro Atheniēſi, ſive, Deciſiones ex Supremo Apollinis conſilio: Conſiliariis Hippocrate, Erafiſtrato, Galeno & Diocle. Supremo conſilio aſſiſtunt ſereniſſima Libertas ex Coo, prima & ſuprema Græciæ Academia: in Pergamo ſecunda, Galeni Academia: tertia utriusque orbis Salmanticenſis: quarta Aula Regia Apollinea, ſereniſſima: quinta Majeſtuoſa Doctorum Hiſpalenſium Academia: & ſecundùm merita, omnes aliæ Hiſpaniæ, Galliæ, Bataviæ, Italiæ & Angliæ ſereniſſimæ: ac tandem, ab Apollinis Conſilio in Parnaſſo, Medica, Magica & Politica, Viri excellentiſſimi. Lud. Batav. 1658, in fol.

Sunt autem Parte 1. Libr.

I. De Prognoſis Fallacia in communi. pag. 1.
II. De Prognoſis Fallacia in particulari. pag. 60.
III. Obſervationes ſelectæ Medicæ. pag. 149.
IV. Theſeus Climactericus, peregrinus. pag. 339.
V. Anti-Theſeus expugnatus. pag. 356.
VI. De Cordis Palpitatione, Conſultatio. pag. 398.
VII. De Pulmonis & Pectoris tuberculo. pag 402.
VIII. Judicium de Minorandi ratione in Praxi Hiſpalenſi. pag. 414.
IX. Appendix ad Quæſtionem de Sanguinis Miſſione ex talo. pag. 421.
X. De Potionum Varietate. pag. 433.
XI. Quæſtiones IV. de Chocolate. pag. 483, 488, 491, 493.
XII. Auxiliorum Chymicorum Judicium, æquâ lance libratum. pag. 495.

Lindenius renovatus sive Johannis Antonidae Van der Linden De Scriptis Medicis ... - page 178 sur 1339

©BIUM

XIII. Tractatus, de Peste Hispalensi. pag. 501.

Parte II.

I. Tribunal Medico-Magicum. p. 5.
II. Tribunal Politicum. p. 95.

⊙ Tribunalis Medici Illustrationes Practicæ, hoc est, Febrium & Symptomatum exactissima Curatio, etiam à Veteribus tradita, à se illustrata, ac totius Operis Illustrationes & Observationes Practicæ; cum plerisq; aliis Selectis, quæ in Tribunali Medico desiderabantur. Accessit Liber Aureus de facilè parabilibus à Veterum & Recentiorum observatione comprobatis, & ex arcanis naturæ, Chymico artificio & Artis magisterio, eductis. Antverpiæ, 1663, in fol.

CASPARUS CONRADI, *Uratislavienſis*

De Vertigine, Disputatio. Extat Decade III Disputationum, quas collegit & edidit Basileæ, Joh. Jac. Genathius, 1620, in 4.

CASPARUS CONTARENUS, *Venetus*

De Elementis, & eorum Mixtione, Lib. V Parisiis, apud Nicolaum Dives, 1548, in 8. apud Sebast. Nivellium, 1571, in fol. cum cæteris ejus Operibus. Lugd. Batav. apud Jacobum Marci, 1632, in 16.

CASPARUS CRUCIGER

In obitum Valerii Cordi, Elegia. Extat cum Libro quinto Descriptionis Stirpium. Argent. 1563, in fol.

CASPARUS DORNAVIUS

⊙ Menenius Agrippa, hoc est, Corporis humani cum Republica perpetua Comparatio: Observationibus Historicis, Ethicis, Oeconomicis, Politicis, Medicis, illustrata. Hanoviæ, apud Hæredes Johannis Aubrii, 1615, in 4.

Epistola, de Luxatione Brachii, Extat Cent. I. Epistol. Guil. Fabr. Hildani. Oppenheimi, apud Joh. Theod. de Bry, 1619, in 4. pag. 279 Francof. 1646, in fol.

⊙ CASPARUS FELDNERUS

Observatio, de Pleuritide lethali à frigidiori cerevisiæ hordeaceæ potu, in viro, qui paulò antè curâ lactis erat usus. Extat Ephem. Acad. Nat. Curiol. Germ. Ann. II. N. 358.

⊙ CASPARUS HOFFMANNUS, *Medicus Electoralis Brandenburgenſis*

De Thermis Hirsbergensibus, Liber. Extat cum Consiliis & Epistolis Medicinalibus, à Laurentio Scholzio collectis & editis. Vid. Laurent. Scholzius.

Consilia & Epistolæ Medicæ. Extant ibidem. Vid. Eundem.

CASPARUS HOFFMANNUS

Natus Gothæ Turing. A.C. 1572, Patre Johanne Hoffmanno, Cive Gothano. Nacto 1620 à Senatu Noribergenſi annuatim Stipendio centum florenorum aureorum, Altdorphio Patavium Ital. & inde, peracto ibi integro

integro triennio, Basileam concessit, ubi 1605 Medicinæ Doctor creatus est. A.C. 1606 Noribergam reversus, grassante circa Autumnum cùm dictâ urbe, tum etiam Altdorphii sævâ Peste, Medicus pestilentialis, salario sex florenorum in singulas septimanas destinato, constitutus: & anno sequente, nempè 1607 in locum Nicolai Taurelli, anno prægresso peste sublati, eâdem in Academiâ Medicinæ Professor publ. declaratus est. Obiit Altdorphii A.C. 1648, ætatis 76.

⊙ Philippi Scherbii Theses Medicas collegit & edidit. Lipsiæ, apud Johannem Bernerum & Eliam Rehefeldium, 1614, in 8.

De Thorace, ejusque Partibus, Commentarius tripartitus. In quo discutiuntur præcipuè ea, quæ inter Aristotelem & Galenum controversa sunt. Francof. apud Aubrios, 1627, in fol.

De Usu Cerebri, secundùm Aristotelem, Diatriba. Lipsiæ, apud Eliam Rehefeldium, 1619, in 8.

De Usu Lienis, secundùm Aristotelem, Liber singularis. Lipsiæ, apud Joh. Bernerum, 1615, in 8.

☽ De Ichoribus, &, in quibus illi apparent, Affectibus, Collectanea. Lipsiæ, apud Eliam Rehefeldium, 1617, in 8 Hi tres Tractatus de Usu Lienis: de Usu Cerebri: & de Ichoribus, simul postea editi sunt Leidæ, apud Franciscum Hegerum & Hackium, 1639, in 12. Amstelodami, 1659, in 12. Francofurti, apud Thomam Matthiam Götzium, 1664, in 12.

Commentarii, in Galeni. de Usu Partium Corporis humani, Lib. XVII. Cum variis Lectionibus in utrumq; Codicem, Græcum & Latinum. Francof. apud Dan. & David. Aubrios, 1625, in fol.

⊙ Apologia Apologiæ pro Germanis contra Galenum, quâ simul ventilatur nobilis illa Quæstio: Quibus in Morbis Venæ sectio Purgationi sit præferenda? Unà cum Inauguratione solenni in Promotione Dn. Caspar. Hornii, *Dresd.* habitâ Idibus Februarii, 1626, Ambergæ, apud Johannem Ruffium, anno dicto, in 4

De Generatione Hominis, Libri quatuor, contra Mundinum Mundinium. Adjectâ Sententiâ Ejusdem de Formarum origine, secundùm Aristotelem. Francof. apud Clementem Schleichium, & Petrum de Zetter, 1629, in fol.

De Locis affectis, Libri tres. His præmisimus Septenarium Controversiarum huc facientium. Noribergæ, apud Wolfg. Endterum, 1642, in 12.

Relatio Historica Judicii acti in campis Elysiis coram Rhadamanto, contra Galenum, cum approbatione Apollinis in Parnasso, communicata per Mercurium. Noribergæ, apud Wolfg. Endterum, 1642, in 12.

Animadversiones in Com. Montani Libros quinque de Morbis, & Thomæ Erasti Anatomen eorundem, nec non Ant-Erastica ejusdem Montani. Cum Auctario de Caussa continente. Amstelredami, apud Joh. Janssonium, 1641, in 12.

Lindenius renovatus sive Johannis Antonidae Van der Linden De Scriptis Medicis ... - page 180 sur 1339

©BIUM

Inſtitutionum Medicarum, Lib. VI. Lugduni, apud Joh. Ant. Huguetan, 1645, in 4.

☽ Inſtitutionum ſuarum Medicarũ Epitome, in ſex Libros digeſta. Ex ipſius Auctoris autographo primùm edita. Pariſiis, apud Caſp. Meturas, 1648, in 12. Francofurti, 1670, in 12. Heidelbergæ, apud Johan. Petrum Zubrodt, 1672, in 12.

☽ Rejectanea Pathologica, quâ de Morbis formæ & materiæ, à Fernelio, Argenterioque per ſomnum viſis. Helmæſtadii, apud Jeremiam Rixnerum, 1639, in 8. Extat etiam cum illo Tractatu, quem Author inſcripſit: Pro Veritate. Lutetiæ Pariſiorum, apud Caſparum Meturas, 1647, in 4.

☽ Notæ perpetuæ in Cl. Galeni, de Oſſibus ad Tirones, Librum. Francofurti ad Mœnum, apud Clementem Schleichium & Petrum de Zetter, 1629, in fol.

☽ Pathologia Inparva. qua Methodus Galeni Practica explicatur, quam olim Franciſcus Friſimelica promiſerat. Jenæ, apud Johannem Reiffenbergerum, 1640, in 8. Francofurti, 1664, in 12. Extat etiam cum illo Tractatu, quem Idem Author inſcripſit: Pro Veritate. Lutetiæ Pariſiorum, apud Caſparum Meturas, 1647, in 4.

☽ De Medicamentis Officinalibus, tam Simplicibus, quàm Compoſitis, Libri duo. Acceſſerunt quaſi Paralipomena, quæ vel ex Animalibus, vel ex Mineralibus petuntur. Opus triginta annorum. Pariſiis, apud Caſparum Meturas, 1646, 1647, in 4. Francofurti, apud Thomam Matthiam Götzium, 1667, in 4. Hæc Editio Pariſinâ caſtigatior eſt & emendatior.

Variarum Lectionum, Lib. VI. In quibus loca multa Dioſcoridis, Athenæi, Plinii, Hippocratis, Ariſtotelis, Galeni, aliorum, quà illuſtrantur, quà explicantur. Lipſiæ, apud Eliam Rehefeldium & Joh. Groſſium, 1619, in 8.

Epiſtolæ variæ Medicæ. Extant cum Ciſta Medica Johannis Hornungi. Noribergæ, apud Simonem Halbmayerum, 1625, in 4.

☽ Pro Veritate: Quo Tractatu continentur Opellæ tres. I. Adraſtea Galeni. II. Exercitationes Juveniles, contra Pariſanum, aliosque XVII. Neotericos. III. Ant-Argenterius: Item Anti-Fernelius: nec non I. Auguſtini Buccii, Philoſophi Taurinenſis, Diſputatio de Principatu Partium Corporis, excuſa olim Taurini 1583. II. Ludov. Buccaferreæ, Philoſophi Bononienſis, Oratio de eodem negotio, quæ exſtat aliàs in Apologia Franciſci Putei, pro Galeno, contra Veſalium, Venetiis excuſa 1562. III. Jul. Cæſar. Claudini, Medici & Philoſophi Bononienſis, Quæſtio de Sede Facultatum principum, excuſa Baſileæ, 1617, cum ἐπικρίσει, Caſp. Hoffmanni: Deinde Collatio doctrinæ Ariſtotelis cum doctrina Galeni de Anima, inſtituta: Poſtea Pathologia parva. In qua Methodus Galeni Practica explicatur, quam olim Franciſcus Friſimelica promiſerat: Deniq;

Deniq; Rejectanea Pathologica; quâ de Morbis Formæ & Materiæ, à Fernelio, Argenterioq; per ſomnum viſis. Lutetiæ Pariſiorum, apud Caſparum Meturas, 1647, in 4.

Digreſſio ad Circulationem Sanguinis in Anglia natam. Extat cum Johannis Riolani Opuſcul. Lutetiæ Pariſ. apud Caſp. Meturas, 1647, in 4.

⊙ Tractatus de Febribus. Tubingæ, apud Johannem Georg. Cottam, 1663, in 12.

⊙ De Calido Innato, & Spiritibus, Syntagma, in duos Libros tributum, cum Præfatione de Sectis Philoſophorum. Francofurti ad Mœnum, apud Thomam Matthiam Gōtzium, 1667, in 4.

⊙ De Partibus Similaribus, Liber ſingularis, defectum quoquo modo ſuppleturus, ejusdem prorſus argumenti Libri, quem Galenus ſcripſiſſe ſe ait 8. Sent. Hippocr. & Plat. 5. 1. Nat. Hum. Præfat. Ibidem, apud Eundem, anno & formâ eâdem.

⊙ Isagoge Medica, edita à Jacobo Pacratio Brunone: Cui acceſſit Oratio Ejusdem de Vita, Moribus & Scriptis laudati Hoffmanni. Curiæ Variſcorum. 1661, in 12. Lipſiæ, apud Johannem Bartholom. Oehlerum, 1664. in 12. Ibidem, apud J. H. Ellingerum, 1678, in 12.

⊙ Apologiæ pro Galeno, ſive, Χρησμῳδιῶν, Libri tres. Tomus Prior, continens Iſagogica & Phyſiologica: & Tomus Poſterior, quo continentur Pathologica. Opus veritati Medicinalium Dogmatum illuſtrandæ, Galeniq; gloriæ aſſerendæ, utiliſſimum: omnibus deniq; ſanioris Medicinæ Cultoribus ſummè neceſſarium. Ex Bibliotheca Guldonis Patini. Lugduni, apud Laurentium Aniſſon, 1668, in 4.

⊙ Praxis Medica Curioſa, hoc eſt, Galeni Methodi Libri XIV. novâ eaq; omnia accuratiſſimâ verſione, & perpetuis plus vice ſimplici deſideratis Commentariis & Caſtigationibus prudentiſſimis illuſtrati. Adjectis nonnullis in Epidormismatum vicem, cum primis de Dicterio illo: Medicè vivere, eſſe peſſimè vivere: Cum Oratione Johan. Georg. Volckameri: hanc ad rem apprime facientibus. Curante Sebaſtiano Scheffero. Francofurti, apud Johan. Juſtum Erythropilum, 1680, in 4.

⊙ CASPARUS HORNIUS

Natus eſt Freybergæ, Miſniæ Oppido, A. C. 1583, Patre & Avo homonymo, Mercatoribus ibidem. A Daniel. Sennerto Witteberg. cujus convictu per ſexennium uſus eſt, filii inſtar tum temporis diligebatur. Anno 1616 Baſileæ Doctoris Medicinæ titulo impetrato, ad ſuos reverſus, Dresdæ Praxin Medic. per ſeptennium ferè exercuit, nempè usq; ad Annum Chriſti 1623, quô Plaviæ Nariſcor. Phyſicus ordinarius factus, per decennium Medicinam ibi facere feliciſſimè perrexit. Hinc iterum anno 1633, Freybergam vocatus, Medici ordinarii munere per viginti annos ſummâ cum laude functus eſt, ibiq; obiit A. C. 1653, ætatis ſuæ 70.

Lindenius renovatus sive Johannis Antonidae Van der Linden De Scriptis Medicis ... - page 182 sur 1339

©BIUM

Gebri Arabis Chimiam, ſive, Traditionem ſummæ perfectionis, & Inveſtigationem Magiſterii, innumeris locis emendavit: additâ ſuâ Medullâ Alchimiæ Gebricæ. Lugduni Batavor. apud Arnoldum Doude, 1668, in 12.

⊙ CASPARUS KOLICHEN.

Obſervatio, de Comate vigili. Extat. Act. Hafnienſ. Volum. I. N. 79.

de furore uterino. Ibid. Volum. eod. N. 80.

de menſtruo Hæmorrhoidum fluxu nimio, in fœmina. Ibid. Volum. eod. N. 81.

de Aſthmate ſcorbutico periodico. Ibid. Volum. eod. N. 82.

de fluore albo in puella ſex annorum. Ibid. Volum. eod. N. 83.

de Ano clauſo. Ib. Volum. eod. N. 84.

de febre maligna ex terrore. Ib. Volum. eod. N. 85.

de Voce & loquela ſubitò interceptâ. Ibid. Volum. eod. N. 86. & 87.

de Pilulis cujusdam Empirici. Ibid. Volum. eod. N. 88.

de Icteritia inveterata. Ibid. Volum. eod. N. 120.

de Cardialgia ex nimio Balſami Sulphuris uſu. Ibid. Volum. eod. N. 121.

de Raro caſu in febre maligna. Ibid. Volum. eod. N. 122.

Ancilla 23 cultri ictibus ſaucia. Ibid. Vol. II. N. 91.

Obſervatio, de Variolis in Æthiope. Ibid. Volum. eod. N. 92.

de Pilulis Vetulæ cujusdam Medicaſtræ. Ibid. Volum. eod. N. 93.

de Arcano quodam aromatico. Ibid. Volum. eod. N. 94.

de Phrenitide ex ira. Ibid. Volum. eod. N. 95.

de Pleuritide ex riſu. Ibid. Volum. eod. N. 96.

de febribus malignis Hafniæ frequentibus. Ibid. Volum. eod. N. 115.

de Apoplexia ex fungis in cœna comeſtis. Ibid. Volum. eod. N. 116.

de Raucedine diuturna. Ibid. Volum. eod. N. 117.

de Hydrope pectoris. Ibid. Volum. eod. N. 118.

de intumeſcentia capitis, & tandem ſubita morte, ex Pilulis Cephalicis intempeſtive & inconſulto Medico aſſumtis. Ibid. Volum. V. N. 115.

de Aqua ex Mercurio ſublimato pro Aqua C. C. ex incuria deglutitâ. Ibid. Volum. eod. N. 116.

de Pecore marino, patriâ linguâ Standquorg. Ib. Volum. eod. N. 117.

de Spiritus vini & frumenti potu noxio maris accolis. Ibid. Volum. eod. N. 118.

de Hydrope Scorbutico. Ibid. Volum. eod. N. 119.

de Execrabili Calculi remedio. Ibid. N. 120.

de fin

Observatio, de singulari Urinæ suppressione. Ib. Volum. eod. N. 121.

de Hæmorrhagia rebelli. Ib. Volum. eod. N. 122.

de Gangræna post Variolas. Ib. Volum. eod. N. 131.

de Dysenteria ex febre maligna malè curatâ. Ib. Volum. eod. N. 132.

de Thelephio, seu, Crassula majore. Ibid. Volum. eod. N. 133.

CASPARUS LINDNERUS

Epistolæ quædam Medicæ. Extant eo in Opere, quod Laurentius Scholzius edidit. Francof. apud Andr. Wecheli Hæredes, 1598, in fol. pag. 105, & seqq. Hanov. 1610, in fol.

CASPARUS LOPEZ, *Canarius*

In Libros Galeni de Temperamentis, novi & integri Commentarii. In quibus ferè omnia, quæ ad naturalem Medicinæ partem spectant, continentur. Compluti, apud Petrum Robles, & Franc. Cormellas, 1565, in fol.

CASPARUS MALLINIUS

Iatrotheologonomicomachia. Argentinæ, apud Bern. Jobinum, 1575, in 8.

☉ CASPARUS MARCHIUS.

Observatio, de Abscessus fistulosi in femore medicamento antimoniali curato. Extat Ephemer. Acad. Nat. Curios. Germ. Ann. VI. & VII. N. 216.

Observatio, de Scabie, Antimoniali medicamento brevi curatâ. Ib. Ann. eod. N. 217. Una cum Scholiis ad eam.

CASPARUS MARCUCIUS, *Lucensis*

De Jejunio, & Esu Piscium in Vere, Disputatiuncula, adversus Clariss. Med. Leonhartum Fuchsium. Venetiis, apud Johan. Bapt. Combum, 1624, in 12.

Quadripartitum Melancholicum. Quo variæ Quæstiones de Melancholiæ morbo, essentia, differentiis, caussis, prognosi, curatione, habentur. Et plura de morbo hypochondriaco: veris melancholicorum somniis, & amantium melancholiâ, innotescunt. Romæ, apud Andr. Pheum, 1645, in 4.

CASPARUS NÆVIUS

Chemnitius, Philosophus ac Medicus præstanti eruditione, Professor Gymnasii Lipsiensis. Vixit circa A. C. 1550. Justus in Chronol. Medic.

Epistola ad Petrum Andream Matthiolum. Quâ admonetur Matthiolus de quibusdam Plantis, in quibus ab ipso dissentit Nævius, nempè de Scorpioide, Polygala, & Cytiso. Extat Lib. III. Epistol. Matthioli, pag. 315, edit. Lugdunensis.

Epistola ad Eundem. Quâ agitur de quadam Terra cœrulea, quam pro Armenio Lapide mittit ad Matthiolum. Extat Lib. III. Epist. Matth. pag. 334. edit. Lugdun.

De Ve-

©BIUM

De Venæsectione, Disputatio. Lipsiæ, 1548, in 4.

De Ratione alterandi humores, per medicamenta ad purgandum, atque eorundem evacuationis tempore. Ibidem, 1551, in 4.

Consilia aliquot Medica. Extant cum Consiliis Germaniæ Medicorum, quæ Joh. Philippus Brendelius collegit. Francof. apud Palthenium, 1616, in 4. & alia cum iis, quæ Johannes Wittichius edidit. Lipsiæ, apud Henningum Grossium, 1604, in 4. & alia cum iis, quæ Laurentius Scholzius edidit. Francof. apud Hæredes Andr. Wecheli, 1589, in fol.

CASPARUS PETRINA

Examen Pharmaceuticum Tironibus faciendum, excerptum ex Operibus Joh. Ludov. Bertaldi. Extat cum Ejusdem Tractatu Confectionis de Hyacintho.

CASPARUS PEUCERUS

☉ *Natus Budissinæ, primario Lusatiæ super. Oppido, A.C. 1525, Patre Gregorio Peucero, Cive dicti Oppidi honesto. Nacto Witteberga 1545 Philosophiæ Magistri titulo, celebratisq; ibidem 1550 cum Filia Philipp. Melanchtonis nuptiis, paulò pòst Matheseos, &, impetrato eâdem in Academia 1560 Doctoris Medic. gradu, Medicinæ etiam Professor publ. loco Jacobi Milichii constitutus est. Tum ob libros aliquot Theologicos editos de religione suspectus, Dresdæ primùm, & deinde Lipsiæ 1576 carceri squalido inclusus, in eo tempus omne à somno liberum, precibus, lectione Biblior. & versibus scribendis consumpsit; ubi chartam ipsi suppeditarunt margines & folia vacua Libri Concordiæ, atramentum verò crustæ panis crematæ & cerevisiâ dilutæ, & calamos anserum alæ, quas ad pulverem & aranearum telas tollendas impetrârat. A.C. 1586 iterum liber dimissus, abinde Servestæ apud Principes Anhaltinos 16 annos valetudine multò, quàm antea firmiore vixit; adeo, ut 1587 alteram uxorem duxerit. Tandem Dessaviæ nullo morbo, sed marasmo senili obiit anno Christi 1602, ætatis suæ 78.*

Appellationes Quadrupedum, Insectorum, Volucrum, Piscium, Frugum, Leguminum, Olerum, & Fructuum communium, quas cum Paulo Ebero collegit. Witteberga, apud Seitzium, 1551, in 8. Lipsiæ, apud Joh. Rambavum, 1559, in 8. Cum Vocabulis rei nummariæ, ponderum, & mensurarum, Græcis, Latinis, Hebraicis, collectis ex Budæi, Camerarii, & Melanchthonis Annotationibus.

Practica, seu, Methodus curandi morbos internos, tum generalis, tum particularis. Francof. apud Joh. Bernerum, 1614, in 8.

Propositiones de Hydrope, Arthritide, & Pleuritide. Ibid. 1563, in 4.

Propositiones, de propriis rebus Physicis. Francof. 1557, in 8.

Oratio, de Sympathia & Antipathia

thia rerum in natura. Ibidem, 1574, in 8.

Tractatus, de Febribus. Francof. apud Nicol. Hofmannum, 1614, in 8.

Oratio, quâ continetur Explicatio Hippocr. Aphorismi XLII, Partis II, qui eſt de Apoplexia. Wittebergæ, 1560, in 4.

De Præcipuis Divinationum Generibus. Wittebergæ, 1553, in 8. Serveſtæ, 1591, in 8.

CASPARUS PILLETERIUS, *Monspelienſis*

Plantarum tum patriarum, tum exoticarum, in Walachia, Zelandiæ Inſula, naſcentium Synonyma. Middelburgi, apud Richard. Schilders, 1610, in 8.

⊙CASPARUS à REIES, *Francus*

Elyſius Jucundarum Quæſtionum Campus, omnium Literarum amœniſſimâ varietate refertus: Medicis imprimis, tanquam in quo luxuriantis naturæ ſpectatiſſimi flores erumpant, & admiranda illius opera contemplentur, maximè delectabilis: Theologis deinde, Jurisperitis, & omnium deniq; bonarum Diſciplinarum Studioſis, Philoſophis, Philiatris, Philologis, Philomuſis, ſummè utilis, ac ab omnibus expetitus. Bruxellæ, apud Franciſcum Vivien, 1661, in fol. Francofurti, apud Johannem Beyerum, 1670, in 4.

CASPARUS SCHWENCKFELTIUS, *Gryphimontanus Sileſius*

Stirpium & Foſſilium Sileſiæ Catalogus. In quo præter etymon, natales, tempus, natura & vires, cum variis experimentis aſſignantur. Lipſiæ, apud Dav. Albertum, 1601, in 4.

Theſaurus Pharmaceuticus, Medicamentorum omnium ferè facultates & præparationes continens, ex probatiſſimis quibusque Auctoribus collectus. Adjectus eſt Guil. Rondeletii Tractatus de Succedaneis. Baſileæ, apud Frobenium, 1587, in 8. Francof. apud Ludov. Regem, 1630, in 8.

Deſcriptio & Uſus Thermarum Hirsbergenſium. Cui accedit de Aquis mineralibus, & Thermis ferinis Inſtructio generalis. Gorlicii, apud Barthol. Voigt, 1607, in 8.

Theriotropheium Sileſiæ. In quo Animalium, hoc eſt, Quadrupedum, reptilium, avium, piſcium, & inſectorũ natura, vis, ac uſus, perſtringitur. Lignicii, apud Barthol. Voigt, & David Alberti, 1603, in 4.

CASPARUS SERMUNDUS

De Balneorum Burmienſium præſtantia & uſu. Mediolani, apud Pacificum Pontium, 1594, in 4.

CASPARUS TALIACOTIUS

⊙ *Natus Bononiæ in Italia A.C. 1553, Patre Joh. Andreâ Taliacotio. Nactâ in Philoſophia & Medicina Doctorali Laureâ, in patria publicus Profeſſor Medicinæ & Chirurgiæ conſtitutus eſt, ibiq; obiit A.C. 1599, ætatis ſuæ 53.*

Cheirurgia nova, de Narium,

Lindenius renovatus sive Johannis Antonidae Van der Linden De Scriptis Medicis ... - page 186 sur 1339

©BIUM

aurium, labiorumque defectu, per insitionem cutis ex humero, arte hactenus omnibus ignotâ, farciendo. Quæ de Curtis pars Cheirurgiæ nobilissima tam à Neotericis, quam Veteribus, magno artis, at majore laborantium dispendio & jactura, tot fuit seculis desiderata. Additis Cutis Traducis instrumentorum omnium, atque deligationum Iconibus, & Tabulis. Francof. apud Johan. Saurium, 1598, in 8. apud Petrum Kopffium, anno & formâ iisdem, & jam antè Venetiis, apud Casp. Bindonum. 1597 in fol. titulo: De Curtorum Chirurgia per insitionem, Libri duo. Additis Instrumentorum omnium, & deligationum Iconibus & Tabulis.

Epistola ad Hier. Mercurialem, de Naribus multò ante abscissis, reficiendis, Invento planè novo & admirando, à Vesalio, Paræo, Gourmelen o, plurimùm evariante. Extat cum Mercurialis de Decoratione Libro. Francofurti, apud Wechelum, 1587, in 8.

Consilia Medica. Extant eo in Opere, quod Josephus Lautenbachius collegit & edidit. Francof. apud Joh. Sartorium, 1605, in 4.

⊙ CASPARUS THEOPHILUS BIERLINGIUS

Adversariorum Curiosorum Centuria Prima, cum Annexis Scholiis & Appendice Variorum, tam Chimicorum, quàm aliorum Medicamentorum. Jenæ, apud Johannem Lüderwaldum, 1679, in 4.

Observatio, de Melancholiæ anniversariæ in Maniam degenerantis admirandâ specie. Extat Ephemer. Acad. Nat. Cur. Germ. Ann. II. N. 151.

de Darrhæa Chylosa, cum atrophia, propter lactearum mesentericarum obstructionem. Ibid. Ann. eod. N. 152.

de suffocatione ex deglutito Phaseolo. Ibid. Ann. eod. N. 153.

de febre tertiana purâ intermittente, per emissionem Vermis, suprà juncturam scapulæ & claviculæ, remittente. Ib. Ann. eod. N. 154.

de Serpente Vaccam emulgente. Ibid. Ann. eod. N. 155.

de Urinæ effluxu ad radicem penis. Ibid. Ann. eod. N. 204.

de Scorpione cocto innoxiè devorato. Ibid. Ann. eod. N. 205.

de Salamandra cocta innoxiè comesta. Ibid. Ann. eod. N. 206.

de Antiparthiis variis. Ibid. Ann. eod. N. 207.

de Sterilitate propter obstructum uteri collum â carnea excrescentia. Ibid. Ann. eod. N. 208.

de Pica Gravidarum. Ibid. Ann. eod. N. 209.

CASPARUS TORELLA, *Episcopus S. Justæ*

De Pudendagra, Tractatus unus: De Ulceribus in Pudendagra, Tractatus alter: De Dolore in Pudendagra, Dialogus: Consilia quædam contra

tra Pudendagram. Exhibentur Tomo 1. Operis de Morbo Gallico Veneti pag. 421. & seqq.

Consilium, de Ægritudine Pestifera, & Contagiosa omnibus cognominatâ, nuper cognitâ, quam Hispani modo Villa vocant. Extat cum Consiliis Baverii. Papiæ, apud Bernhardinum de Garaldis, 1521, in fol. Argentorati, 1542, in 4.

CASPARUS TRISTAN

Disceptatio, de Clerico Medico. Valentiæ, 1606, in 8.

CASPARUS WENCK, *Mospurgensis, è Soc. Jesu*

Notæ Ungocriti magnetici, & actiones ejusdem, adversus Rud. Goclenium. Dillingæ, 1626, in 8.

CASPARUS WOLPHIUS, *Tigurinus*

Scorpionis Insecti Historia. Extat cum Conradi Gesneri, de Animalium Historia, Lib. v. Tiguri, apud Froschoverum, 1587, in fol.

De Stirpium Collectione Tabulæ tum generales, tum per duodecim menses. Ibid. 1587, in 8.

Volumen Gynæciorum de Mulierum gravidarum, parturientium & aliarum naturâ, morbis, &c. Basileæ, 1566, in 4.

Aphorismorum Hippocratis Methodum novam ab Achille P. Gassaro, *Lindaviensi*, primùm V. Libris distinctam, deinde vero Conradi Gesneri operâ illustratam edidit. Huic accedunt Libelli de re medicâ aliquot prius non editi. Sangalli, 1584, in 8.

Alphabetum Empiricum, sive, Dioscoridis & Stephani Athenienſis de Remediis expertis, Liber, juxtà Alphabeti ordinem digestus. Tiguri, apud Froschoverum, 1581, in 8.

Tabula generalis diversorum Ponderum, ac totius secundi Libri Dominici Massarii, *Vicentini*, de Ponderibus, quasi quoddam Compendium, diducens semper majora in minora, & ostendens, quoties minor in majore comprehendatur: unà cum ejusdem Abaco. Extat cum Dom. Massarii de Ponderibus & Mensuris Libris tribus.

Virorum Illustrium Alphabetica Enumeratio, qui de Ponderum ac Mensurarum doctrina vel integros Libros aut Tractatus scripserunt, vel saltem obiter aut summariè in suis Scriptis hanc materiam attigerunt. Extat cum ejusdem Dominici Massarii Libris.

Epistolarum Medicinalium Lib. III. Conr. Gesneri in lucem edidit. Item: Moschionis Lib. I. De Mulierибus Affectibus Græcè.

⊙ Edidit etiam Auctoris innominati quidem, sed longè doctissimi Librum, Viaticum Novum insignitum, verè aureum & incomparabilem, de Omnium ferè Particularium Morborum Curatione. Tiguri, apud Christophorum Froschever. 1578, in 8.

CASSIANUS

De Re Rustica, Fragmenta aliquot. Extant in Γεωπονικῶν, seu, de Re rustica

Lindenius renovatus sive Johannis Antonidae Van der Linden De Scriptis Medicis ... - page 188 sur 1339

©BIUM

ſtica Selectorum Libris xx. Græcis, Conſtantino quidem Cæſari nuncupatis; Joh. Alex. Braſſicani operâ in lucem editis. Baſileæ, apud Rob. Winter, 1539, in 8. Latinis autem Jano Cornario interprete. Baſileæ, apud Frobenium, 1540, in 8.

CASSIUS DIONYSIUS, *Uticenſis*

Selectarum Præceptionum de Agricultura, Libri xx. falsò antea Conſtantino Cæſ. dicati; Jano Cornario interprete. Lugduni, apud Anton. Vincentium, 1543, in 8.

CASSIUS FELIX, vulgò, JATROSOPHISTA *dictus.*

Eſſe verò illi CASSIO *nomen* FELICI, *primùm didici ex Cl. V. Philippi Labbei, Bituricis, Novæ Bibliothecæ, pag. 49.*

Naturales & Medicinales Quæſtiones LXXXIV, circa hominis naturam & morbos aliquot, Conrado Geſnero, *Tigurino*, interprete, nunc primùm in lucem editæ. Eædem Græcè, longè quàm antehac caſtigatiores, cum Scholiis quibusdam. His accedit Catalogus Medicamentorum ſimpliciũ & parabilium, quæ peſtilentiæ veneno adverſantur, quorum & veteres & recentiores clariſſimi quique Scriptores meminerunt, longè accuratiſſimus, cum brevi, iisdem utendi, inſtitutione, qualis hactenus à nemine alio conſcriptus eſt. Authore Antonio Schnebergero, *Tigurino*. Tiguri, apud Jac. Geſnerum, 1562, in 8. Græco-Latine. Græcè, Lutetiæ, apud Morellum, 1541, in 8. Lugduni, apud Johan. Paetſiũ, 1595, in 12. cum Theophylacti Simocattæ Phyſicis Quæſtionibus: Latinè, Adriano Junio interprete, & Græci exemplaris caſtigatione ad finem adjectâ. Pariſiis, apud Chriſt. Wechelum, 1541, in 4.

De Animalibus, Medicæ Quæſtiones & Problemata. Pariſiis, apud Viduam Conradi Neobarii, 1541, in 8. Græcè. Ibidem, apud Chriſtianum Wechelum, 1541, in 4. Latinè, interprete Hadriano Junio, Hornano Medico.

CASTOR DURANS, *Gualdenſis*

De Bonitate & Vitio Alimentorum, Centuria. In qua continentur ferè omnia, quæ ad rectam victus rationem inſtituendam, & tuendam valetudinem pertinent. Piſauri, apud Hæredes Barthol. Cæſani, 1595, in 4.

De Re Herbaria, Italico-Latinè, Romæ.

⊙ de CAUSE

Varia Philoſophica & Medica de Atomis & Circulari Sanguinis Motu, adverſus Pyrrhonios, de Generatione Hominis: de Uſu Lienis: de Cauſa Motus Pulmonum in Inſpiratione: Anatomica quædam. Rothomagi, 1674, in 14.

CECHINUS MOTATINELLUS

Diſcurſus de Amomo & Calamo Aromatico Italorum. Venetiis, 1604, in 4.

CELSUS

CELSUS MANCINIUS,
Ravennas

De Somniis ac Syneſi per ſomnia. De Riſu, ac Ridiculis. De Synaugia Platonicâ. Ferrariæ, apud Victor. Baldinum, 1591, in 4. Francof. 1598, in 8.

De Cognitione Hominis, quæ lumine naturali haberi poteſt, Pars prima, in tres Libros digeſta. Ravennæ, apud Franciſc. Tebaldinum, 1586, in 4.

CELSUS MARTINENGUS,
Clarius

De Prævidendis Morborum Eventibus, Libri tres. Ejusdem de Methodis, Commentarius. Deque Artiũ ſtructura, Libellus. Brixiæ, 1571, in 12. Venetiis, apud Johan. Bapt. Somaſchum, 1584. in 4.

CHRISTIANUS

De Auri optima confectione. Extat Græcè, apud D. Johannem Elichmannum, Medicum Leidenſem.

CHRISTIANUS ACIDALIUS,
Wiſtochienſis

De Pleuritide, Diſputatio. Extat Decade III Diſputat. quas collegit & edidit Baſileæ Johan. Jac. Genathius, 1620, in 4.

⊙ CHRISTIANUS ADOLPHUS BALDUINUS

De Regerminatione Argenti, novo artificio inventâ. Extat cum Miſcellan. Curioſ. ſive, Ephemerid. Medico-Phyſicarum Germ. Ann Quarto & Quinto. Lipſiæ, apud Johan. Fritzchium, 1676, in 4.

Aurum ſuperius & inferius Auræ ſuperioris & inferioris Hermeticum. Coloniæ ad Spream, ut & Lipſiæ, apud Georg. Henricum Fromannum, 1674, in 12. Amſtelodami, 1675, in 12. Extat etiam cum Ephemerid. Medic. Phyſic. Germ. Ann. Quarto & Quinto. in Appendic. Lipſiæ, apud Johan. Fritzchium, 1676, in 4.

Phosphorus Hermeticus, ſive, Magnes Luminaris. Lipſiæ, 1674, in 12. Extat etiam cum Ephemerid. Medic. Phyſic. Germ Ann. Quart. & Quint. in Appendic. Lipſiæ, apud Johan. Fritzchium, 1676, in 4.

Venus Aurea, in formâ Chryſocollæ foſſilis cum Fulmine cœlitùs delapſa, prope Haynam D. XXVIII. Maij. M. DC. LXXVII. Haynæ, typis Krameriánis, in 12. Extat etiam cum Miſcellan. Curioſ. ſive, Ephemerid. Medico-Phyſicar. Germ. Anno Octav. in Appendic. Uratislaviæ, apud Joh. Chriſtophor. Jacobi, 1678, in 4.

Hermes Curioſus, ſive, Inventa & Experimenta Phyſico-Chymica nova, 1680, in 12, ſine loco impreſſionis. Extat etiam in Appendice ad Annum I. Decur. II. Ephemerid. Medic. Phyſicar. Natur. Curioſ. Germ. Norimbergæ, apud Wolffgang. Maurit. Endterum, 1683, in 4.

CHRISTIANUS BUNCKEN,
Hamburgenſis

Speculum optimi & perfecti Medici. Ex conditionibus in Studioſo artis Medicæ, in Tirone Medico ad Praxin jam acceſſuro, in Medico ad ægrum præſentem jam adhibitio, requiſitis.

Lindenius renovatus sive Johannis Antonidae Van der Linden De Scriptis Medicis ... - page 190 sur 1339

©BIUM

Inaugurali Oratione exhibitú in Alma Gissena, apud Joh. Dietericum Hampelium, 1651, in 4.

CHRISTIANUS CONSTANTINUS RUMPFIUS

Johannis Andreæ Smitzii Medicinæ Practicæ Compendium quàm plurimis Supplementis auxit & recensuit. Lutetiæ Parisiorum, apud Johan. d' Hovry, 1666, in 12. Ultrajecti, apud Johannem Ribbium, 1682, in 12. Atq; hæc tertia Editio prioribus duabus, quæ præcesserunt, longè auctior est & correctior. Additâ nempè Antonii Meniotii Epistolâ Apologeticâ de Variis Sectis amplectendis.

CHRISTIANUS FLEISCHMANNUS

Disputatio Physica de Somno & Vigilia, Insomniis & Divinationibus, ex Lib. Aristotelis de Communibus Animi & corporis affectibus desumta, Argentorati, 1590, in 4.

CHRISTIANUS FRANCISCUS PAULLINI

Pauli Ammanni Medicinam Criticam, sive, Decisoriam, ab innumeris sphalmatis vindicavit, & Externorum in gratiam Latinitati donavit. Stadæ, apud Johannem Fesselium, 1677, in 4.

Observatio, de Ἀναυδίᾳ ex potu. Extat Ephemer. Acad. Nat. Curios. Germ. Ann. III. N. 60.

de Sudore Verminoso, Ib. Ann. VI. & VII. N. 3.

Observatio, de puerpera incredibilem vermium copiam evomente, Ib. An. eod. N. 234.

de Vano Camphoræ ad extinguendam Veneremusu. Ibid. Ann. eod. N. 235.

de Universali contractura, aliisq; miris symptomatibus à vermibus. Ibid. Ann. eod. N. 236.

de singulari Colicæ remedio. Ib. Ann. eod. N. 237.

de Purgatione ex merâ imaginatione. Ibid. Ann. eod. N. 238.

de singulari monstro marino. Ibid. Ann. VIII. N. 51.

de Vermibus in sale. Ibid. Ann. eod. N. 52.

de Ovo in tumore inguinali. Ib. Ann. eod. N. 80.

de Spica siliginea in tumore circa costas. Ibid. Ann. eod. N. 81.

de Integra Drachma Gummi Gottæ incorrecti pro una dosi datâ. Ib. Ann. eod. N. 82.

CHRISTIANUS FRIDERICUS GARMANNUS, *Martisburgensis*

De Miraculis Mortuorum. Lipsiæ, apud Christianú Kirchnerum, 1670, in 4.

Discursus Physico-Medicus de Gemellis & Partu Numerosiore. Lipsiæ, 1667, in 4.

De Plantis Monstrosis.

Homo ex Ovo Chemnitii, 1672, in 4.

Observa-

Observatio, de Muſco terreſtri. Extat Ephemer. Acad. Nur. Cur. Germ. An. I. N. 97.

de Horrore à Vermibus. Ibid. Ann. eod. N. 104.

de Araneis, quod aere nutriantur. Ibid. Ann. eod. N. 120.

de Aranearum cum bombyce antipathia. Ibid. An. eod. N. 121.

de Bombycum nutrimento. Ib. An. eod. N. 122.

de Serpentum & Boſonum antipathia. Ibid. Ann. eod. N. 137.

de Scolopendræ luce innata. Ib. Ann. eod. N. 138.

de Pullitiei nocumentis. Ibid. Ann. eod. N. 139.

de Ovo inſolitæ figuræ. Ibid. An. eod. N. 140.

de Præſagio mortis ab odore. Ib. Ann. eod. N. 144.

de Vermibus inteſtina perforantibus, reſtituto ægro. Ibid. Ann. eod. N. 145.

de Variarum rerum excretione. Ibid. Ann. eod. N. 147.

continens experimenta de Mercurio. Ibid. Ann. eod. N. 148.

de Aceti & acidorum uſu nimio fœtui noxio. Ibid. Ann. II. N. 149.

de Terrore, Tertianæ & Quartanæ remedio. Ibid. Ann. eod. N. 150.

de Impotentia ex frigore. Ibid. Ann. III. N. 41.

Obſervatio, de mentula ex Capite. Ib. Ann. eod. N. 42.

de tophis ſub lingua. Ibid. Ann. eod. N. 43.

de Nephritide ſpuria Scorbuticâ. Ibid. Ann. eod. N. 44.

de ſingulari vi imaginationis & certa quâdam Idioſyncraſia. Ibid. Ann. eod. N. 201.

de Extracti Colocynthidos uſu. Ibid. Ann. eod. N. 202.

de ſingularibus quibusdam in variolis & morbillis epidemiis. Ibid. Ann. eod. N. 203. & in Ann. IV. & V. Analectis ad eam.

de Varicis apertione periculoſâ. Ibid. Ann. eod. N. 204.

de Hæmorrhoidibus in fœminis. Ibid. Ann. IV. & V. In Analectis ad Ann. III. Obſer. 22.

de Mictu fungorum. Ibid. Ann. VI. & VII. N. 81.

de ſuffocatione ſubmerſorum. Ibid. Ann. eod. N. 89.

de Variis fungis fungoſiſq; excreſcentiis. Ibid. Ann. eod. N. 174.

de Aſcitæ peculiari Symptomate. Ibid. Ann. VIII. N. 27. unà cum Scholio ad eam.

de fungis Microcoſmicis. Ibid. Ann. IX. & X. N. 63.

de Sene plusquàm nonagenario dentiente. Ibid. Ann. eod. N. 171.

CHRISTIANUS LANGIUS, *Lipſienſis.*

⊙ *Natus Luccaviæ A. C. 1619, Patre Chri-*

©BIUM

Christiano Langio, Theologiæ Doctore & Professore Publ. in Academ. Lipsiens. Nacto Philosophiæ Magistri Lipsiæ 1640., & in Academia eâdem 1644 Medicinæ Doctoris titulo, ibidem paulò pòst Medicinæ Professor ord. constitutus est. Obiit Lipsiæ 1662, ætatis suæ 43.

☽ De Thermis Carolinis. Lipsiæ, apud Bauchianum, 1653, in 4. Extat etiam cum Athanasii Kircheri Scrutinio Physico-Medico Contagiosæ Luis, quæ dicitur Pestis, quod Idem Langius edidit. Lipsiæ, apud Hæredes Schurerianorum & Johannem Fritzium, 1671, in 4.

⊙ Athanasii Kircheri Scrutinium Physico-Medicum Contagiosæ Luis, quæ dicitur Pestis, cum Præfatione edidit. Lipsiæ, apud Hæredes Schureri & Götzii, 1659, in 12. Ibidem, apud Hæredes Schurerianorum & Johan. Fritzium, 1671, in 4.

⊙ Miscellanea Medica Curiosa: Annexâ Disputatione de Morbillis, quam Prodromum esse voluit Novæ suæ Pathologiæ Animatæ; itemq; de Elixir Proprietatis: post Authoris obitum conjunctim edita à Johan. Centurione Macasio. Lipsiæ, apud Thomam Matthiam Götzenium, Bibliopolam Francofurtensem, 1666, in 4. Ibid. apud Eundem, 1669, in 4.

CHRISTIANUS LUPUS, *Tprensis Flander*

Apologia pro Anima sensitiva Ovi, à balistis & fulminibus, quibus eam alma Marpurgensis in Hassia Universitas impugnat, & expugnare tentat, defensa & manutenta. In qua efficaciter ostenditur, quod Ovum fœcundum animâ sensitiva informetur, quodque sit verum brutum, verumque animal. Lovanii, apud Corn. Coenestenium, 1641, in 4.

⊙ CHRISTIANUS MARG. GRAVIUS

Prodromus Medicinæ Practicæ Dogmaticæ & verè Rationalis, superstructæ circulari Sanguinis Motui, nec non Principiis Chymicis, ac hypothesi Helmontianâ & Sylvianâ: exhibens Specimen Methodi perquam facilis, Medendi plerisq; Corporis humani affectibus, ope Acidi & Alcali, sub Tabularum compendio propositus. Lugduni-Batavorum, 1672, in 4.

Materia Medica Contracta, exhibens Simplicia & Composita Medicamenta Officinalia ex magno numero selecta, præstantia atq; utilia, munita viribus & dosibus, methodoq; simplicia deligendi, præparandi & componendi: destinata Pharmacopœorum præcipuè, ut & illorum usui, qui proprio Marte Medicinam addiscere aggrediuntur. Lugduni-Batavorum, apud Arnoldum Doude, 1674, in 4. Amstelodami, apud Henricum Wettsteinium, 1682, in 4.

⊙ CHRISTIANUS MENTZELIUS

Lapis Bononiensis in obscuro lucens, collatus cum Phosphoro Hermetico Christiani Adolphi Balduini, & cunctis Naturæ Indagatoribus ulterioris scrutinii ergo exhibitus. Bilefel-

Bileteldiæ, apud Juſtum Trenckenerum, 1675, in 12. Extat etiam cum Miſcellan. Curioſ. ſive, Ephemerid. Medico-Phyſicarum Germ. Anno Quarto & Quinto. Lipſiæ, apud Johan. Fritzſchium, 1676, in 4.

ΠΙΝΑΞ Βολωνάνυμος Πολύγλωττος Καθολικὸς, Index Nominum Plantarum Univerſalis, diverſis Terrarum, Gentiumq; Linguis, quotquot ex Auctoribus ad Singula Plantarum Nomina excerpi, & juxta ſeriem A. B. C. collocari potuerunt, ad Unum redactus, videlicet: Europæorum Latinâ ſive, vetere Romanâ, Græcâ antiquâ: Italicâ cum ſuis, Hetruriæ, Iſtriæ, Venetorum, Forojulienſium, nec non Inſularum adjacentium, Malthæ, Cretæ vel Candiæ, Lesbi &c. Dialectis: Hiſpanicâ, Luſitanicâ, & in ea Regnorum Cataloniæ, Valentiæ, &c. Gallicâ vetere & neotericâ cum ſuis, Burgundiæ, Narbonæ, Pariſienſium &c. Idiomatibus: Anglicâ, Scoticâ & Irlandicâ: it. Danicâ, Germanicâ cum ſuis, Sileſiorum, Marchicorum, Pomeranorum, Boruſſorum, &c. Sermonum proprietatibus: Belgicâ cum ſuâ Brabanticâ: Bohemicâ, Polonicâ, Lituanicâ, Vinidicâ, Rutenicâ, Wallachicâ, olim Dacicâ, Hungaricâ, Sclavonicâ, Croaticâ &c.

Aſiaticorum, Hebræâ, Chaldaicâ, Syriacâ, Arabicâ, Turcicâ cum ſuâ Tripolitanâ, &c. Tartaricâ, Perſicâ, Malabaricâ, Bramanicâ, olim Brachmanicâ, Prophetarum, Magorumq; veterum, Zeilanicâ, ſive, Cingalicâ, Javanicâ, Bengalicâ, Sinicâ, Japonicâ, Malaicâ, Coreicâ, &c.

Africanorum, Ægyptiacâ, Æthiopicâ, Mauritanicâ, ſive, Barbaricâ, & Tunenſium, cum Pœnorum antiquâ, Canaricâ & Madagaſcaricâ.

Americanorum, Braſilianâ, Virginianâ, Mexicanâ, & adjacentium Populorum, aliorumq; in Inſulis, & continente ſolo, hinc inde habitantium, quorum ſermonum nomina non omnibus, ſed quibusdam tantùm Plantis, quotquot, apud Authores reperta fuerunt, ſparſim appoſita ſunt.

Characteribus Latinorum, Græcorum & Germanorum, maximè per Europam uſitatis, conſcriptus, & ita concinnatus, ut Plantarum Genera, Species, colorum, & quarumvis partium differentiæ, quotquot Eruditi ad hunc usq; diem adnotarunt, ordine legitimo inter ſe collocarentur: citatis (quod improbum laborem requiſivit) claſſicorum uctorum, & eorum, qui in plerisq; ſupra laudatis linguis ſcripſerunt, locis genuinis & correctis, ab ipſo Hippocrate ad noſtri ſeculi usq; Botanicos vel noviſſimè exortos, deſumptis, ut cuilibet in ſua lingua evolvēdi Libros herbarios daretur anſa, ſi quid circa quamlibet herbam ultrà ſcire deſideret, adeò, ut Index hic minoris Lexici, nunquam non amplificandi, vicem præbeat, ſicuti pluribus ex breviloquio ad Lectorem conſtat.

In gratiam Botanophilorum non tantùm eruditorum, ſed etiam Hortulano-

Lindenius renovatus sive Johannis Antonidae Van der Linden De Scriptis Medicis ... - page 194 sur 1339

tulanorum illiteratorum, ut nomina Plantarum rectè ſcribere, pronunciare, ſuis uſibus applicare, eoq; inſtar perpetui Catalogi frui poſſent.

Acceſſit in calce Indicis PUGILLUS Plantarum rariorum cum Figuris aliquot æneis, & brevibus nonnullis deſcriptionibus, quarum mentio in Indice facta. His, ut Indicum multitudo evitaretur, intertextus eſt nonnullarum Braſiliæ Plantarum Indiculus, quarum nomina apud Clar. Piſonem & alios non extant, cum quibusdam Clariſſ. Jacob. Breynii rarioribus, quæ Prodromus ejus Faſciculi rariorum Plantarum habet, & aliis partim Indice contentis, partim Indice abſoluto, demum Appendicis loco adjectis. Berolini, ſumptibus Auctoris, proſtat apud Danielem Reichelium, 1682, in fol.

Obſervatio, de Sudore luteo ab aſſumto Rhabarbaro. Extat Ephem. Acad. Nat. Curioſ. Germ. Ann. VI. & VII. N. 78.

de duobus Hermaphroditis. Ib. Ann. VIII. N. 8.

de Dauci ſativi radice manuformi. Ibid. Ann. IX. & X. N. 82. unà cum Scholiis ad eam.

de tribus in uno anſere Cordibus. Ibid. Ann. eod. N. 108.

de ingenti calculorum in fellea cyſtide copia. Ibid. Ann. eod. N. 181.

de Obſtructione alvi lethali à caſeo. Ibid. Ann. eod. N. 182.

Obſervatio, de Herba viva Amboinica. lb. Decur. II. Ann. I. in Scholiis ad Obſervat. N. 22.

de Muſcis quibusdam Culiciformibus pediculoſis, grylliformibus, & aliis. Ibid. Ann. eod. N. 30.

de Secundina in Utero retenta. Ibid. Ann. eod. N. 31.

de Calculo in cerebro Damæ. Ibid. Ann. eod. N. 32

de Bufone permagno. lb. Decur. II. Ann. II. N. 6.

de Viperis Italiæ & Urobubalo. Ibid. Ann. eod. in Scholiis ad Obſerv. N. 7.

de Bedeguare Pharmacopolarum, & ejus veſpâ roſea. lb. Ann. eod. N. 10.

de Vermibus ex aure ruſtici extractis, ubi præmittitur aliquid de natura vermium è naribus emunctorum. Ibid. Ann. eod. N. 57.

de Muſca Vini vel Cereviſiæ aceſcentis. Ibid. Ann. eod. N. 58.

de Muſca pulice vel cimice. Ibid. Ann. eod. N. 131.

de Papilione blatta, alis plumoſis. Ibid. Ann. eod. N. 132.

CHRISTIANUS MOLDENARIUS

Exercitationes Phyſiognomicæ IV. Libris comprehenſæ; quorum I. Phyſiognomiam generalem totius corporis. II. Chiromanteiam, ſeu, Manus Inſpectionem. III. Metopoſcopiam, ſeu, Frontis Contemplationem

nem. IV Oneirocriticam, ſeu, Somniorum Meditationem breviter, diſtinctè, & methodicè proponit, ſimulq; oſtendit, quantùm fidei divinationibus hiſce debeatur. Ex variis Græcis & Latinis Authoribus, Theologis, Medicis, Philoſophis, Hiſtoricis & Oratoribus, tam ſacris, quàm prophanis, quorum nomina Catalogus indicat, in uſum Philoſophicum & Medicum collectæ. Wittebergæ, apud Zachariam Schurerum, 1616, in 8.

CHRISTIANUS NEWENHAUS, *Monaſterienſis*

De Soporoſis Affectibus, Diſputatio. Extat Decade III. Diſputat. quas collegit & edidit Baſileæ, Joh. Jac. Genathius, 1620, in 4.

⊙ CHRISTIANUS NITSCHIUS

Obſervatio, de Lacte ex vena ſecta educto. Extat Ephemer. Acad. Natur. Cur. Germ. An. I. N. 132.

CHRISTIANUS OSTENFELD

⊙ *Natus Viburgi Cimbrorum A. C. 1610, Patre Petro Oſtenfeld, Conſule illius Urbis primario. Fit 1642 Scholæ Patriæ Con-Rector, & 1643 Philoſophiæ Magiſter, in Academia Hafnienſi: pòſt demum Ephorus Illuſtr. Comitum Holkiorum, Fratrum, quorum ductor in itinere ad exteros fuit: dein Medicinæ Doctor Patavii 1655 creatus, & mox 1656 ejusdem Profeſſor Publ. in Academ. Hafnienſi conſtitutus, in eo munere uſq; ad vitæ finem duravit.*

Oratio, in obitum D. Thomæ Finckii. Hafniæ, 1656, in 4.

⊙ Prodromus Exercitationum de Medicinæ Fundamentis. Ibidem, 1656, in 4.

⊙ CHRISTIANUS RUDNICIUS.

Obſervatio, de Liene cartilagine oſſeâ incruſtato. Extat Ephem. Acad. Nat. Curioſ. Germ. Ann. III. N. 158.

de Vulpeculæ leporisq; inteſtino cœco Cochleæ inſtar fabricato. Ibid. Ann. eod. N. 159.

⊙ CHRISTIANUS THEOPHILUS

De Sanguine Vetito, Diſquiſitio uberior, pro Thom. Bartholino. Acceſſit Ejusdem Bartholini de Sanguinis Abuſu, Diſputatio. Francofurti, ex Officina Hafnienſi Petri Hauboldi, 1676, in 8.

Obſervatio, de Sanguinis eſu. Extat Act. Hafnienſ. Volum. III. N. 62.

⊙ CHRISTIANUS TIMÆUS à GULDENKLEE

Balthaſaris Timæi à Guldenklee Superpondium Alexicacon, ſeu, Cõſilium de Peſte è Germanica Lingua in Latinam transtulit, & edidit. Lipſiæ, apud Chriſtianum Kirchnerum, 1663, in 4. Extat etiam cum Ejusdem Balthaſaris Timæi à Guldenklee Operibus Medico-Practicis. Ibidem, apud Eundem, 1677, in 4.

Lindenius renovatus sive Johannis Antonidae Van der Linden De Scriptis Medicis ... - page 196 sur 1339

CHRISTIANUS WINKELMANNUS, *Weglebio-Halberſtadienſis*

Tabulæ, Inſtitutionum Medicinæ Viri Clariſſ. Danielis Sennerti Summam, breviter & ſuccinctè exhibentes. In Tyronum Medicinæ gratiam concinnatæ & editæ. Witteberga, apud Hæredes Zachariæ Schureri, 1636, in fol.

Medicamenta Officinalia præcipua, cùm Galenica, tum Chymica, ex Vegetabilibus, Animalibus & Mineralibus deſumpta, Tabulis aliquot ſynopticis artificiosè ita diſpoſita, ut uno intuitu tam ſimplicia, quàm compoſita, in eundem effectum conſpirantia remedia, legentium oculis ſubjiciantur, ſummam earum primâ generali verſâ facie repræſentante: quas ad Tabulas Inſtitutionum Medicinæ Dan. Sennerti à ſe concinnatas, & nuper editas, in Tyronum Medicinæ gratiam Appendicis loco, adjecit. Witteberga, 1636, in fol. Ibidem, apud Hæredes Tobiæ Mevii, & Elerdi Schumacheri, 1670, in fol. Ibidem, apud Eosdem, 1673, in fol.

CHRISTISTELLA OHIMONIUS

Divulgatio Profeſſionis Praxeos Medicinæ in morbis curandis, quorum Medicâ manu poſſibilis eſt profligatio; inter quos & Podagra & Coxendicis dolor, & Arthritis, ſeu, Articularis morbus. Antverpiæ, apud Johan. Steelſium, 1537, in 8.

CHRISTOPHORUS ARCISEWSKI

Epiſtola, de Podagra curatâ per Doctorem Cneuffelium. Amſtelredami, apud Johan. Blaeu, 1648, in 12.

CHRISTOPHORUS ARTOMIUS, *Thorunienſis*

De Graviſſimo Renum Affectu, Calculo, Diſputatio. Extat Decade I. Diſput. quas collegit & edidit Baſileæ, Johan. Jac. Genathius, 1618, in 4.

CHRISTOPHORUS BALLISTA, *Lutetianus*

De Re Medica, Libri quinque. Tiguri, apud Froſchoverum, 1546, in 8.

Concertatio in Podagram, verſibus Elegiacis expreſſa. Tiguri, apud Geſneros FF. 1555, in 8.

CHRISTOPHORUS BARAVALI, *Montis-regalenſis*

De Peſte, Liber. In Monte regali, apud Leonhardum Torrentinum, 1565, in 8.

De Tempore, dandi Catapotia. In Monte-regali, apud Torrentinum, 1565, in 8.

CHRISTOPHORUS de BARZIZIIS

Natus Patre Caſparino de Barziziis, Oratore eximio Veneto. Fuit in Academia Patavina Medicinæ Profeſſor Primarius: & claruit circa A.C. 1532.

Introductorium, ſive, Janua ad omne Opus Practicum Medicinæ. Auguſtæ Vindel. apud Sigiſm. Grym. 1518, in 4.

Intro-

Introductorium cum Practica Commentariorum ad Nonum Rhazis. Papiæ, apud Anton. de Carchano, 1494, in fol. emendantibus Johan. Anton. Baſſino, & Petro Butzio, Medicis,

De Febrium Cognitione, & Cura, Liber. Lugduni, apud Jacobum Myt. 1517, in 4. Et cum Marſilio de S. Sophia, Richardo, aliisque, de Febribus. Extat etiam cum Clem. Clementini Lucubrationibus. Baſileæ, apud Henric. Petri, 1535, in fol.

De Balneis, Excerpta. Extant Operis Veneti de Balneis p. 225.

CHRISTOPHORUS BENNETTUS, *Londinenſis*

Theatri Tabidorum Veſtibulum, ſeu, Exercitationes Dianoëticæ cum Hiſtoriis & Experimentis demonſtrativis. Quibus Alimentorum, reſpectu Subactionis & Diſtributionis, nec non Sanguinis & Succi nutritii innatantis: reſpectu Qualitatis, Conſiſtentiæ, Maturitatis & Circulationis, vitia, deteguntur, in Morbis plerisque, præſertim Phthiſi, Atrophia & Hectica. Πνευματολογία annectitur, & Rubentis Sanguinis Cauſa propalatur. Londini, apud Sam. Thomſon, 1654, in 8. Ibid. 1656, in 8. Idem Tractatus extat etiam ſub hoc titulo: Chriſtophori Benedicti Tabidorum Theatrum, ſive, Phthiſios, Atrophiæ & Hecticæ Xenodochium. Francofurti, apud Georg. Fickwirtum, 1665, in 12.

CHRISTOPHORUS BURGENSIS, *Conſolentaneus*

Jac. Hollerium de Morborum Curatione edidit.

CHRISTOPHORUS CACHETUS, *Lotharingus*

Controverſiæ Theoricæ Practicæ, in primam Aphoriſmorum Hippocratis Sectionem, Opus in duas partes diviſum, Philoſophis ac Medicis perutile, ac perjucundum. In quo quæcunque ad Venæſectionem, Purgationem, & probam Victus rationem pertinent, non minùs accurate, quàm acutè ac eleganter in utramque partem diſputantur ac enodantur. Pars prima. Tulli Leucorum, apud Sebaſt. Philippe, 1612, in 8. apud Simon. San-Martellum, 1618, in 8.

CHRISTOPHORUS CASTANEA, *Laudenſis*

Jacobi Forlivienſis Nova Caſtigatio Expoſitionis Aphoriſmorum Hippocratis. Papiæ, apud Jac. de Burgofranco, 1521, in fol.

CHRISTOPHORUS à COSTA

Aromatum & Medicamentorum in Orientali India naſcentium, Liber: plurimum lucis adferens iis, quæ à Doctore Garcia de Orta in hoc genere ſcripta ſunt: Caroli Cluſii operâ ex Hiſpanico ſermone Latinus factus, in Epitomen contractus, & quibusdam Notis illuſtratus. Altera editio caſtigatior & auctior. Antverpiæ, apud Plantinum, 1593, in 8.

CHRISTOPHORUS DIATRISTAN de ACUNA

Antitheſis ad Repetitionem de Tertia-

Tertiana, pro Medicina Iberorum. Lovanii, apud Jac. Zegers, 1642, in 4.

CHRISTOPHORUS ENCELIUS, *Salveldensis*

De Re Metallica, hoc est, de Origine, Varietate, & Natura Corporum Metallicorum, Lapidum, Gemmarum, atque aliarum, quæ ex Fodinis eruuntur, rerum, ad Medicinæ usum deservientium, Libri tres. Francof. apud Christoph. Egenolphum, 1557, in 8.

CHRISTOPHORUS FABIUS BRECHTELIUS

Nomenclatura Pharmaceutica, inserviens ad singula materiæ medicæ vasa & thecas, pro usu Officinarum. Noribergæ, apud Paulum Kaufmannum, 1603, in fol.

CHRISTOPHORUS FUNCCIUS, *Saganus Silesius*

De Sterilitate Muliebri, Disputatio. Extat Decade 11. Disputat. quas collegit & edidit Basileæ, Joh. Jac. Genathius, Basileæ, 1619, in 4.

CHRISTOPHORUS GEORGIUS de HONESTIS

Florentinus. Floruit circa A. C. 1468. Wolfg. Justus in Chronol. Medic.

Expositio super Antidotario Mesuæ. Addito Tractatu de Aqua Hordei: & Modo faciendi Ptisanam, secundùm communem modum Practicantium. Ferrariæ, apud Andr. Gallum, 1488, in fol. Venetiis, apud Luc-Ant. Juntam, 1527, in fol. cum Mesuæ Operibus. Ibidem, 1541, in fol.

CHRISTOPHORUS GLUCKRADT

Johan. Begvini Tyrocinio Chymico Notas addidit elegantes.

CHRISTOPHORUS GUARINONIUS

Natus Veronæ, ubi Medicinam felicissimè exercuit. Tum Ducis Urbini Archiater, & deinde Imperatoris Rudolph. II. Pragæ Consiliarius & Medicus aulicus factus est. Obiit Pragæ, & claruit A.C. 1600.

Consilia Medicinalia. In quibus universa Praxis Medica exactè pertractatur. Venetiis, apud Thom. Baglionum, 1610, in fol.

Commentaria in primum Librum Aristotelis, de Historia Animalium. In quibus Animantium Differentiæ conspicuæ fiunt, & sedulo ad certam divisionis normam ordinantur. Francof. apud Johan. Saurium, 1601, in 4.

De Natura Humana, Sermones IV. Francof. apud Nicol. Steinium, 1601, in 4.

Tractatus, de Methodo Doctrinarum. Ibidem, formâ & anno iisdem.

De Generatione Viventium. Ibid. in 4.

De Principio Venarum. Ibid. in 4.

⊙ CHRISTOPHORUS HARDERUS

Observatio, de Hydrope Ascite cum tuberibus. Extat Ephemer. Acad.

Acad. Nat. Curioſ. Germ. Ann. III. N. 180. unà cum Scholiis ad eam.

CHRISTOPHORUS HEGENDORPHINUS

Ariſtotelis Libelli, de Longitudine & Brevitate Vitæ: & de Divinatione per Somnum, Latinè translati, & Scholiis illuſtrati: Addito Textu Græco. Baſileæ, apud Weſthemerum, 1536, in 4.

Encomion Sobrietatis. Lipſiæ, 1520, in 4.

Antidotum contra Peſtilentiam. Lipſiæ, 1540, in 8.

CHRISTOPHORUS HEINICUS

Diſputatio, de Calculi Natura & Amotione. Extat inter Diſputationes Baſileenſes, quas collegit & edidit Joh. Jacob Genathius. Baſileæ, 1631, in 4.

CHRISTOPHORUS HENRICUS AYRERUS

☽ Methodica & ſuccincta Informatio Medici, Praxin aggredientis. In uſum ac utilitatem Medicinæ Studioſorum ſcripta. Francof. apud Joh. Saurium, 1594, in 8.

Regimen Peſtis & Dyſenteriæ, populariter graſſantium, Præſervandæ & Percurandæ. Argentorati, apud Paulum Bohemum, 1607, in 4.

Epiſtolæ quædam Medicæ. Extant cum Ciſta Medica Johannis Hornungi. Noribergæ, apud Simonem Halbmayerum, 1625, in 4.

CHRISTOPHORUS HEYL

Wisbadenſis. Medicus clarus, & Profeſſor Lipſienſis. Vixit A. C. circiter 1534. Juſtus in Chronol. Medic.

Galeno adſcriptum Lib. de Renum Affectuum Dignotione & Medicatione interpretatus eſt.

☉ Artificialis Medicatio, conſtans Paraphraſi in Galeni Librum de Artis Medicæ Conſtitutione. Moguntiæ, apud Johannem Schœffer, 1534, in 4.

CHRISTOPHORUS HIEBLINUS

De Lapide Bezoar, Tractatus. S. Galli, apud Leonhardum Straubium, 1589, in 8.

CHRISTOPHORUS HORNIUS

Hortulus Medicus, Hippocraticus, Spagyricus, Hermeticus, Poëticus. Caſſellis, apud Weſſelium, 1610, in 4.

De Auro Medico Philoſophorum, Dialogus Scholaſticus. Extat Volumine quinto Theatri Chemici, editi Argentorati, apud Laz. Zetznerum, 1622, in 8.

⊙ CHRISTOPHORUS JERVINUS

Johannis Walæi Opera Medica omnia edidit. Londini, apud T. Davies & T. Sadler, 1660, in 8.

⊙ CHRISTOPHORUS LIPSTORPIUS

Obſervatio, de Vitula bicipite Anno LXXIII. Stadæ nata. Extat Ephem.

Ephem. Acad. Nat. Curiol. Germ. Ann. VI. & VII. N. 74.

⊙ CHRISTOPHORUS LOVE MORLEY

De Morbo Epidemico, tam hujus, quàm ſuperioris Anni, id eſt, 1678, & 1679, Narratio. Cui acceſſit Lucæ Schachtii de eodem Morbo ad Auctorem Epiſtolica Narratio ſanè quàm doctiſſima. Londini, apud Johannem Gay, 1680, in 8.

☉ CHRISTOPHORUS MERRETTUS

Pinax Rerum Naturalium Britannicarum, continens Vegetabilia, Animalia & Foſſilia, in hac Inſula reperta. Londini, apud Cave Pulleyn, 1667, in 8.

Obſervationes & Notæ in Antonii Neri Libros ſeptem de Arte Vitraria, in quibus omne gemmarum artificialium, encauſtorum, & lacearum, artificium explicatur. Extant cum Ejusdem Antonii Neri de Arte Vitraria Libris ſeptem. Amſtelodami, apud Andream Friſium, 1668, in 12.

CHRISTOPHORUS MEURERUS

Natus Lipſiæ A. C. 1558, Patre Wolfgango Meurero, Med. Doctore & Profeſſore. Adepto 1582 in Patria Philoſophiæ Magiſtri titulo, vix ſesquianno elapſo, eâdem in Academia Mathematum Profeſſor conſtitutus eſt. Anno 1592. demum Medicinæ Doctor Lipſiæ creatus, ibidem Medicinam facere, ſimulq; Xenodochiorum Medicus 1594 fieri cœpit. Obiit in Patria 1616, ætatis ſuæ 58.

De Anatomia, Oratio. Lipſiæ, apud Lantzenberg 1596, in 4.

Diſputatio, de Phthiſi, ſeu, Tabe. Lipſiæ, apud Joh. Beyerum, 1592, in 4.

CHRISTOPHORUS NUNNEZ, *Optenſis*

De Coctione & Putredine, Opus, In quo commentantur tria priora Capita Ariſtot. ex Meteor. Lib. IV. Matriti, apud Mich. Serrango de Vargas, 1613, in 4.

CHRISTOPHORUS OROSCIUS

Hiſpanus, Medicus doctiſſimus, in Gymnaſio Salmanticenſi. Floruit A. C. 1496. Wolfg. Juſtus Chronol. Medic.

Annotationes in Interpretes Aëtii Med. præclariſſimi. Baſileæ, apud Rub. Winter. 1540, in 4.

Annotationes in Interpretes Pauli Æginetæ. Venetiis, apud Luc. Anton. Juntam, 1536, in fol.

CHRISTOPHORUS PECELIUS, *Plavenſis*

Oratio, de Generatione Hominis. Wittebergæ, 1565, in 8.

CHRISTOPHORUS PEREZ de HERRERA, *Matritenſis*

Compendium totius Medicinæ, in tres Libros diviſum, ex Veterum & Neotericorum monumentis accuratiſſimè elaboratum. Matriti, apud Ludov. Janctium, 1614, in 4.

Clypeus Puerorum, ſeu, de eorum Sanitate tuenda. Pintiæ, 1640, in 8.

CHRI-

CHRISTOPHORUS PEUTINGERUS, *Auguſtanus*

Practica Medica. Extat cum Georg. Hieronym. Velschii Exotic. Curat. & Obſervat. Medicinal. Chiliad. Ulmæ, apud Chriſtian. Balthaſar. Kuenium, 1676, in 4.

CHRISTOPHORUS PITHOPOEUS

Epiſtolæ quædam Medicæ. Extant eo in Opere, quod Laurentius Scholzius edidit. Francof. apud Andr. Wecheli Hæredes, 1598, in fol. pag. 112, & ſeqq.

CHRISTOPHORUS PLANTINUS

Icones Stirpium, ſeu, Plantarum tam exoticarum, quàm indigenarum, in gratiam rei herbariæ ſtudioſorum in duas partes digeſtæ. Cum ſeptem Linguarum Indicibus, ad diverſarum nationum uſum. Antverpiæ, apud Chriſt. Plantinum, 1581, in 4. & Joan. Moretum, 1591, in 4.

CHRISTOPHORUS PREIBISIUS

Fabrica Corporis humani, in gratiam nonnullorum Literatiſſimorum Juvenum, octo Diſputationibus, in alma Academia Lipſienſi, comprehenſa. Lipſiæ, apud Hæredes Schüreri, 1621, in 4.

CHRISTOPHORUS ROESLERUS

Obſervationes ſelectiores collectæ & Scholiis illuſtratæ à Gottofredo Chriſtian. Wincklero. Extant cum Miſcellan. Curioſ. ſive, Ephemer. Medico-Phyſicar. German. Anno Tertio. Francofurti & Lipſiæ, apud Hæred. Schureri-Götzianos & Johan. Fritzschium, 1673, in 4.

Obſervationum ſelectiorum Semicenturia. Extat Ephem. Acad. Nat. Curioſ. Germ. Ann. III. N. 301.

CHRISTOPHORUS RUMBAUM, *Uratislavienſis*

Exercitationes quædam, de Corporis humani Partibus. Quibus Generatio, Subſtantia, Uſus, Sanitas, Morbus, & Curatio illorum, exponitur. Baſileæ, apud Henr. Petri, 1586, in 8.

CHRISTOPHORUS SCHEINERUS, *Mundelheinenſis, è Soc. Jeſu*

Oculus, hoc eſt, Fundamentum Opticum. In quo ex accurata Oculi anatome, abſtruſarum experientiarum ſedulâ perveſtigatione, ex inviſis ſpecierum inviſibilium, tam everſo, quàm erecto ſitu, ſpectaculis, nec non ſolidis rationum momentis, radius viſualis eruitur, ſua Viſioni ſedes decernitur, anguli viſorii ingenium aperitur, &c. Oeniponti, apud Danielem Agricolam, 1619, in 4.

CHRISTOPHORUS SCHELHAMMERUS, *Hamburgenſis*

Natus Hamburgi Saxon. A. C. 1620: Baſileæ Doctor Medicinæ 1643 creatus, & eodem adhuc anno Jenam vocatus, in numerum Medicinæ Profeſſo-

©BIUM

fessorum Publ. caoptatus est. Vinariæ tandem, quò Amicos visitandi gratiâ abierat, obiit A. C. 1651, ætatis suæ 31.

Dissertationum, de Humani Corporis Humoribus, biga. Jenæ, apud Christ. Laurentium Kempf. 1652, in 4.

CHRISTOPHORUS SCHILLINGUS

Epistolæ quædam Medicæ. Extant eo in Opere, quod Laur. Scholzius edidit. Francof. apud Andr. Wecheli Hæredes, 1598, in fol. pag. 109, & seqq.

⊙ CHRISTOPHORUS SELIGER.

Observatio, de singulari Prægnantium Imaginatione. Extat Ephemer. Acad. Nat. Curios. Germ. Ann. VIII. N. 55.

de Febre Pemphygode, seu, Bullosâ. Ibid. Ann. eod. N. 56.

de Gonorrhæa virulentâ, cum Excrescentiis. Ibid. Decur. II. Ann. I. N. 136.

de Vomitu infeliciter coërcito. Ibid. Ann. eod. N. 137.

de Epilepsia ex decocti hyosciami fomentatione. Ibid. Ann. eod. N. 138.

de Tragœdia notabili ex comesta Cucurbitâ. Ib. Ann. eod. N. 139.

de Variis symptomatibus ex injectis per incantationem materialibus. Ibid. Ann. eod. N. 140.

de Utero loco fœtus incautè extracto. Ibid. Ann. eod. N. 141.

CHRISTOPHORUS STATHMIO, *Coburgensis*

De Tertiana Febri, Astrologica Experientia, & contra Manardum Defensio Considerationis Astrologicæ in medicatione. Wittebergæ, apud Hæredes Georg. Rhaw, 1546, in 8.

⊙ CHRISTOPHORUS THEOPHILUS SCHEURL

Discursus Medico-Chirurgicus, de Arteriotomia. Norimbergæ, apud Wolffgang. Eberhardum Felseckerum, 1666, in 12.

CHRISTOPHORUS à VEGA

Complutensis Academiæ Professor, Caroli V. Medicus à Cubiculo. Obiit A. C. 1556, Renat. Moreau de V. S. in Pleurit.

Opera, nunc recens in unum Volumen congesta, Auctorisque postremâ manu aucta & purgata. Lugduni, apud Guil. Rouillium, 1576, 1586. in fol. Annotationibus illustrata, operâ Ludovici Serrani, *Lugdunensis*. Ibidem, apud Anton. Chard. 1626, in fol.

Sunt autem:

De Arte Medendi, Liber.

Commentaria in Galeni Lib. de Differ. Febrium.

Commentarius, de Urinis.

Commentaria in Librum Aphorismorum Hippocratis.

Pro-

Prognoſticorum Hippocratis è Græco in Latinum Verſio, cum Expoſitionibus ac Annotationibus in Galeni Commentaria.

Ex his ſeorſim extant:

De Arte Medendi Liber, qui univerſam Artem Medicam juſtâ Tractatione continet. Lugduni, apud Guil. Rouillium, 1565, in fol.

Commentaria in Galenum de Febrium Differentiis. Compluti, 1552, in 8. In Hippocr. Prognoſtica. Salmanticæ, 1552, in fol. Lugduni, 1551, in 8. & Aphorismos. Lugduni, 1568, in 8. Taurini, 1569, in 8. Lugd. apud Rouillium, 1570, in 8.

Commentaria in Librum Aphorismorum Hippocratis. Antigolæ, 1563, in 8. Lugduni, apud Clementem Baudin, 1568, & 1570, in 8. Venetiis, 1571, in 8.

De Urinis. Compluti, 1554, in 8.

De Curatione Caruncularum. Salmanticæ, 1552. Compluti, 1553.

CHRISTOPHORUS ZIEGLERUS, *Regiomontanus*

De Epilepſia, Diſputatio. Extat Decade 11. Diſput. quas collegit & edidit Baſileæ Johan. Jac. Genathius, 1619, in 4.

CIRIGIUS de GOMEDI

Prognoſticon Medicinale in annum 1642. Brixiæ, 1642, in 12.

CLAUDIUS ÆLIANUS

De Animalium natura Libri XVII. Petro Gillio, *Gallo*, & Conrado Gesnero, *Helvetio*, interpretibus. Græco-Latinè. Tiguri, apud Gesneros FF. 1555, in fol. Genevæ, apud Jacobum Stoer, 1616, in 12. Latinè. Quos ex veteri exemplari Græco Petrus Gillius vertit. Lugduni, apud Guiliel. Rouillium, 1562, in 8. Coloniæ Allobr. 1616, in 12.

CLAUDIUS ALBERIUS, *Triumcurianus*

De Concordia Medicorum, Diſputatio exoterica. Genevæ, apud Johan. le Preux, 1585, in 8.

CLAUDIUS ANCANTKERUS

Pſelli Nomenclatorem Gemmarum edidit primus, ex Græco.

CLAUDIUS BADUELLUS

Oratio, de Laudibus Artis Medicæ. Extat cum reliquis ejus Operibus. Lugduni, apud Sebaſt. Gryphium, 1544, in fol.

⊙ CLAUDIUS BONNETIUS

Epitome, Univerſam Dan. Sennerti Doctrinam ſummâ fide complectens, ex triplici Volumine in unum congeſtam; ad uſum commodiorem, cùm Philoſophorum, tum Medicorum, qui Catholicam & Apoſtolicam fidem in veritate profitentur, ac proinde omnia diligenti curâ & examine purgata ab illis, quæ orthodoxæ fidei puritati viſa ſunt adverſari potiſſimùm in Tractatu de Anima rationali, aliisq; nonnullis, ab omni Hæreticæ pravitatis errore & ſuſpicione

Lindenius renovatus sive Johannis Antonidae Van der Linden De Scriptis Medicis ... - page 204 sur 1339

©BIUM

liberis. Adjectis quibusdam non vulgaribus Notatiunculis in Praxi animadversis per asteriscum designatis. Cum duplici Indice, altero Librorum & Capitum: altero Vocum & Sententiarum, locupletissimo. Avenion. 1655, in fol. Coloniæ Allobrogum, apud Philippum Gamonetum, 1655, in fol.

CLAUDIUS BOUCARDUS

De Methodo Johannis Griffonii in aperienda interiore Vomica, Epistola. Extat cum Guil. Fabr. Hildani Observ. Chirurg. Cent. 1. Basileæ, apud Ludov. Regem, 1606, in 8. pag. 110.

CLAUDIUS BURGENSIS

Apologia in Ludovicum Arrivabenum pro D. Jacobo Sylvio, optimo jure ocreato. Extat cum Operibus Sylvii. Coloniæ Allobr. apud Jac. Chovët. 1630, in fol.

CLAUDIUS CAMPENSIUS

Hippocratis Aphorismorum nova Interpretatio. Ejusdem in Aphorismos Annotationes, quibus illustrantur evidentissima Galeni errata. His deinde annexæ sunt Animadversiones, simul cum Apologia in Galenum: itemque Naturales Animadversiones in Aristotelem. Lugduni, apud Claud. Ravot, 1579, in 8.

CLAUDIUS CHAPUSIUS

De Infelicissimo successu Cauterii potentialis brachio applicati. Item de gravissimo Tumore Brachii ex Cancro Mammillæ progenito, Observatio. Extat cum Guil. Fabr. Hildani Observ. Chirurg. Cent. IV. Oppenheimi, apud Johan. Theod. de Bry, 1619, in 4. pag. 167. Francof. 1646, in fol.

CLAUDIUS de la COURVEE

⊙ Ostentum de Ferramentis Dorsi. Parisiis, 1648, in 8.

De Nutritione Fœtus in Utero, Paradoxa. Dantisci. apud Georg. Forsterum, 1655, in 4.

CLAUDIUS DARIOTTUS, *Pomarcensis*

De Morbis: & Diebus Criticis, ex astrorum motu cognoscendis, Fragmentum. Lugduni, apud Mauricum Roy, 1557, in 4. cum Autoris ad Astrorum Judicia facili Introductione.

De Præparatione Medicamentorum, Liber. Lugduni, apud Carolum Pesnot, 1582, in 8.

CLAUDIUS DEODATUS, *Gebvveyſenſis*

Pantheum Hygiasticum Hippocratico-Hermeticum, de Hominis vita ad centum & viginti annos salubriter producenda, Libris tribus distinctum, &c. Buntruti, apud Ludov. Köning, 1629, in 4.

De vero & legitimo aquæ cordialis concinnandi modo, & utendi ratione, Libellus. In quo præter ingredientium examen, nonnulla quoque

que ſcitu digna, atque jucunda, ex uberrimo Spagyriæ fonte deducta, proponuntur. Patavii, apud Laurentium Paſquatum, 1603, in 8. Hanoviæ, 1652, in 12.

De admirabili admodum & horrifica Mania, Obſervatio. Extat cum Guil. Fabr. Hildani Obſerv. Cent. IV. Oppenheimi, apud Johan. Theod. de Bry, 1619, in 4. pag. 21. Francof. 1646, in fol.

De admirando Dentium dolore, & graviſſimis inde conſequutis ſymptomatibus, Obſervatio. Extat ibidem, pag. 50,

De admirabili quodam Affectu Uterino, Obſervatio. Extat ibidem, pag. 126.

Utrum Hydrargyri Inunctio Arthriticis conveniat? Epiſtola. Extat ibidem, pag. 190.

De Dyſenteria, & uſu Aquæ chalybeatæ in dyſentericis, Epiſtolæ tres. Extant Cent. 1. Epiſt. Guil. Fabr. Hildani. Oppenheimi, apud Johan. Theod. de Bry, 1616, in 4. pag. 286. & ſeqq.

De leproſo malè examinato, Epiſtola. Extat ibidem, pag. 302.

De admiranda & obſervatione digniſſimâ cujusdam Vulnerati Hiſtoria, Epiſtola. Extat Cent. VI. Obſerv. Chirurg. Hildani. Francof. apud Matthæum Merianum, 1627, in 4. pag. 239.

⊙ CLAUDIUS DURETUS

Hiſtoriæ Admirabiles de Plantis Herbisq; Mirabilibus & Miraculoſis per Naturam. Pariſiis, in 8.

CLAUDIUS FABER

De Peſte curandâ, Liber. Pariſiis, apud Nicolaum Cheſneau, 1568, in 8.

Paraphraſis in Cl. Galeni Librum, cui titulus: Prognoſtica de Decubitu Infirmorum, ex Mathematica ſcientia. Lugduni, apud Theobaldum Paganum, 1550, in 8.

CLAUDIUS GALENUS

Pergamenus, Medicorum poſt Hippocratem facilè Princeps, Filius Niconis, qui Græcæ Linguæ erat peritiſſimus. Vixit poſt Hippocratem annis ſubinde ſexcentis A. C. 140. Ipſe partim Empiricus, partim rationalis, emicuit ſub Trajano: Floruit ſub M. Antonio, Philoſopho, Commodo, & Ælio Pertinaci Athenis, Alexandriæ & Romæ. Præceptores ejus fuêre Satyrus, Fecianus, & Pelops. Medicinam aggreſſus eſt A. ætatis 17. Cæterùm in aliis diſciplinis Philoſophicis excellentiſſimus. Wolfg. Juſtus in Chronol. Medicorum.

⊙ Galenus de Oſſibus Græcè & Latinè. Accedunt Veſalii, Sylvii, Heneri, Euſtachii, ad Galeni doctrinam Exercitationes. Ex Bibliotheca Johannis van Horne. Lugduni-Batavorum, apud Danielem van der Boxe, 1665, in 12.

Opera, quæ extant, omnia, ſingulari ſtudio, ſummâque diligentiâ Johan. Baptiſtæ Raſarii, emendata, novo ordine, cujus reddita eſt ratio, diſpoſita, Librorum nuper inventorum acceſſione aucta, & magnâ ex parte in Latinam Linguam conversa.

Lindenius renovatus sive Johannis Antonidae Van der Linden De Scriptis Medicis ... - page 206 sur 1339

©BIUM

Venetiis, apud Vincentium Valgrisium, 1562, in fol. Iidem Libri nuper inventi, ac à Joh. Bapt. Rasario Latinitate donati, seperatim. Cæsaraugustæ, 1576, in 4. Græcè. Venetiis, apud Aldum & Andream Asulanum, 1525, in fol. V. voll. Basileæ, apud Cratandrum, Hervagium, & Bebelium, 1538, in fol. V. Tomis. Latinè. Ex variorum interpretatione, ut ostendemus in Catalogo Librorum singulorum. Lugduni, apud Sim. Colinæum, 1536, in fol. Hæc editio, ut prima, valde mutila est. Venetiis, apud Joh. Farreum, 1542, in 8. Basileæ, apud Frobenium, 1541, 1549, 1562, in fol. In postremam hanc editionem præfatus est Conradus Gesnerus, & de Galeni Vita, ejusque Libris & interpretibus elegantissima ac doctissima prolegomena præmisit. Lugduni, apud Johannem Frellonium, 1554, in fol. Longè hæc omnium pulcherrima est & nitidissima. Venetiis, apud Juntas. Editio prima prodiit 1541, altera 1550, tertia 1556, quarta 1563, quinta 1570, sexta 1576, septima 1586, octava 1600, nona 1609, & 1625; omnes in fol. E quibus ut elegantissima est octava, ita completissima omnium etiam præcedentium, nona. Græcè & Latinè conjunctim Hippocratis & Galeni. Universa, quæ extant, Opera Renatus Charterius, *Vindocinensis*, plurima interpretatus, universa emendavit, instauravit, notavit, auxit, secundùm distinctas Medicinæ Partes, in tredecim Tomos digessit ediditque. Lutetiæ Parisiorum, 1639, in fol. XIII. Voll. quorum singulo quæ contineantur vide sis ad Hippocratem.

Sunt autem Operum

GALENI

juxta nonam, & ultimam Juntarum Editionem Tomi octo: quorum

I. Prolegomena complectitur, & Libros Isagogicos.

II. Physiologica, & Classem primam.

III. Ygieina, & Ætiologica: seu, Classem secundam, & tertiam.

IV. Semeiotica, & Classem quartam.

V. Pharmaceutica, & Instrumenta Medica: seu, Classem quintam, & sextam.

VI. Therapeutica, & Classem septimam.

VII. Aphoristica, & Notha: seu, Libros extra ordinem Classium, spurios, & Fragmenta.

VIII. Antonii Musæ Brasavoli Indicem refertissimum in omnes Galeni Libros.

Continentur verò

PROLEGOMENIS:

Fabii Paulini Epistola ad Venetorum Medicorum Collegium.

Ejusdem Epistola ad Græcarum Literarum & Galeni Studiosos.

Johannis Costæi Epistola ad Ulyssem Aldrovandum.

Hier. Mercurialis ad Lucam Antonium Juntam Epistola, in qua de Ordine Librorum Galeni.

Galeni

Galeni Vita nunc recognita, & aliquot adnotationibus aucta.

Index Librorum omnium Galeni, qui in omnibus Voluminibus continentur.

Omnium Galeni Operum Synopsis, quæ breviter complectitur quidquid in unoquoque Libro, & in ejusdem Libri singulis Capitibus continetur, quod ad propositæ rei argumentum spectet. Lucii Scarani Phil. ac Med. operâ, & labore nunc denuo confecta.

ISAGOGICIS LIBRIS:

Qui, cùm in totam Artem Medicam introducunt, in principio totius Operis sunt locati: ut prius in ipsis Tyrones exerceantur, quàm ad difficiliora Artis accedant.

Τὸ εἰσαγωγικὸν.

Galeni Paraphrastæ Menodoti Filii Suasoria ad Artes Oratio, Ludovico Bellisario, *Mutinensi*, interprete. pag. 1. seorsim Græcè, adjectâ versione Latinâ D. Erasmi Rot. Parisiis, apud Christianum Wechelum, 1541, in 4. apud Feder. Morellum, 1583, in 4. à Federico Jamotio, Bethunienſi Medico recognita, & Annotationibus illustrata. Accedit & seorsim Paraphrasis ipsa Græcè multis in locis hac Editione castigata.

Si quis Optimus Medicus est, eundem esse Philosophum, Ludovico Bellisario, *Mutinensi*, interprete p. 6. seorsim Græcè, cum versione Latina D. Erasmi Rot. Parisiis, apud Christianum Wechelum, 1541, in 4.

De Sophismatis in verbo contingentibus, Horatio Limano interprete. pag. 7.

Galeno adscriptus Liber, quòd Qualitates incorporeæ sunt. Horatio Limano interprete. p. 8. ℣.

Galeni de Libris propriis Liber, à Johanne Fichardo, *Francofordiano*, aliàs Latinitate donatus, nunc verò ad Græci Exemplaris fidem emendatior multis in locis ab Augustino Gadaldino redditus. pag. 10. ℣.

De ordine Librorum suorum, Liber ad Eugenianum, à Johanne Fichardo, *Francofordiano*, olim Latinitate donatus, postea verò ad Græci Exemplaris fidem ab Augustino Gadaldino aliquot in locis emendatus. pag. 13.

De Sectis, ad eos, qui introducuntur, Horatio Limano interprete. Denuo emendatus, p. 15. ℣.

De Optima Sectâ, Liber ad Thrasybulum, Junio Paulo Crasso, *Patavino*, interprete. p. 19. ℣.

De Optimo docendi genere Liber, Erasmo Roterodamo interprete. pag. 30. Seorsim Græcè, & Latinè separatim. Parisiis, apud Christ. Wechelum, 1541, in 4.

De Subfiguratione Empirica, incerto interprete. pag. 31.

Fragmentum quoddam exiguum, ac mendosum Gal. adscriptum, Græcè adhuc non impressum, ex eis fortasse Libris superstes, quos ipse ad Empiricos spectantes conscripserat:

©BIUM

plerat : cujus titulus eſt : Sermo adverſus Empiricos Medicos, Auguſtino Gadaldino, *Mutinenſi*, interprete. pag. 35.

De Conſtitutione Artis Mediçæ ad Patrophilum, Victore Trincavellio interprete. pag. 36.

Galeno adſcriptæ Finitiones Medicæ, Bartholomæo Sylviano, *Salonenſi*, interprete. pag. 43.

Galeno adſcripta Introductio, ſeu, Medicus. Johannes Guintherius Andernacus Latinum fecit : recognovit Bartholomæus Sylvanius: nuper autem cum Græco exemplari eſt collatus. p. 50. ℣.

Quomodo Morbum ſimulantes ſint deprehendendi? Libellus. Joh. Fichardo, *Francofordiano*, interprete, ad Græci exemplaris fidem recognitus. pag. 61.

Ars Medicinalis, Nicolao Leoniceno interprete. Ad Græcorum veterum exemplarium fidem ab Auguſtino Gadaldino aliquibus in locis emendata. Seorſim Græcè. Antverpiæ, apud Johan. Loëum, 1549, in 8, Latine. Venetiis, apud Franc. Bolzettam, 1606, in 24. Argentorati, apud Antonium Bertramum, 1586, in 8. Helmæſtadii, apud Jacobum Lucium, 1587, in 8.

Seorſim prodierunt Ejusdem de Conſtitutione Artis Medicæ. Item, de Partibus Artis Medicæ. Item, Introductio, ſeu, Medicus. Item, Ars Medicinalis, Nicolao Leoniceno interprete. Lugduni, 1552, in 12.

CLASSE PRIMA:

Naturam Corporis humani, hoc eſt, Elementa, Temperaturas, Humores, Structuræ Habitudinisque modos, Partium Anatomas, Uſus, Facultates, Seminis denique, Fœtuumque, Tractationes, complectente.

Τὸ Φυσιολογικόν.

Galeni de Elementis ex Hippocratis ſententia, Lib. duo, Victore Trincavellio interprete. pag. 2, 8. ℣. Seorſim Lugduni, apud Guil. Rouillium, 1548, in 16. Adjectus eſt in calce Hippocratis Liber de Elementis, unà cum Commentario in Eundem Jacobi Sylvii Medici. Ibidem, 1550, in 12.

De Temperamentis, Libri tres, Thoma Linacro interprete. Rurſus adhuc diligentiùs recogniti, pag. 10. 15 ℣. 21 ℣. Seorſim editi ſunt Pariſiis, apud Sim. Colinæum, 1523, in fol. Accedit Ejusdem de inæquali intemperie, Liber eodem interprete, cum Commentariis Jacobi Sylvii, Lugd. 1549, in 12.

In librum Hippocratis de Natura humana, Commentarius primus, Victore Trincavellio interprete. pag. 25 ℣. Seorſim Johanne Guintherio Andernaco interprete. Lugduni, apud Guil. Rouillium, 1553, in 16. Acceſſerunt Jacobi Sylvii Scholia locupletiora.

De Atra Bile Libellus, Barthol. Sylvanio, *Salonenſi*, interprete. pag. 84.

De optima noſtri corporis Conſtitutione,

tione, Liber, Ferdinando Balamio, *Siculo*, interprete. Ad Græcorum Exemplarium fidem caſtigatus. pag. 37. ℣. Seorſim Johanne Lalamantio interprete. Lugduni, 1578, in 8.

De Bona Habitudine, Ferdinando Balamio, *Siculo*, interprete, pag. 39.

De Oſſibus ad Tyrones, Liber. Ferdinando Balamio, *Siculo*, interprete. Ad fidem Codicis Græci ab Auguſtino Gadaldino emendatus. pag. 39. ℣. Seorſim Ferdinando Balamio interprete. Lugduni, 1549, in 12. Item Salom. Alberto interprete, 1579, in 8.

De Muſculorum Diſſectione ad Tyrones, Auguſtino Gadaldino interprete. pag. 44.

De Nervorum Diſſectione ad Tyrones, Liber integer, Auguſtino Gadaldino, *Mutinenſi*, interprete. Liber hic in Græcis Exemplaribus impreſſis corruptus ac mutilus legitur, pag. 53.

De Venarum Arteriarumque Diſſectione ad Tyrones, Liber, ab Antonio Fortolo, *Foſorienſi*, Latinitate donatus. Poſt Andreæ Veſalii, *Bruxellenſis*, caſtigationem, plerisque in locis ad antiquioris Exemplaris Græci fidem nuperrime ab Auguſtino Gadaldino emendatus. pag. 55. ℣.

An Sanguis in Arteriis naturâ contineatur? Julio Martiano Rotâ interprete: ex ultima interpretis recognitione, pag. 60. Seorſim Victore Trincavellio interprete. Lugduni, 1550, in 12.

De Anatomicis Adminiſtrationibus, Libri novem. A Johanne Andernaco Latinitate donati. Et, poſt diligentiſſimas Andreæ Veſalii, *Bruxellenſis*, & aliorum quoque Caſtigationes, pluribus in locis emendati. pag. 63, 68 ℣. 72, 79 ℣. 84 ℣. 89, 94, 99, 103 ℣. Seorſim Johanne Andernaco interprete. Lugduni, apud Guil. Rouillium, 1551, in 16.

De Inſtrumento odoratus, Ludovico Belliſario, *Mutinenſi*, interprete. pag. 109.

De Uſu Partium corporis humani, Lib. XVII. Nicolao Rhegino, *Calabro*, interprete. Denuo ab Auguſtino Gadaldino plerisque in locis emendati. pag. 113, 120. ℣. 127 ℣. 135 ℣. 142, 147 ℣. 157, 164 ℣. 171, 177 ℣. 184 ℣. 192 ℣. 198 ℣. 204, 210, 214, 221.

De Utilitate Reſpirationis, Liber unus. Quodam Excellente Viro interprete. pag. 223. ℣.

De Cauſis Reſpirationis, Liber unus. Quodam excellente Viro interprete. pag. 226. ℣.

De Pulſuum Uſu, Thomâ Linacro, *Anglo*, interprete. pag. 227.

De Hippocratis & Platonis Decretis, Libri novem. In quorum primo quædam in principio deſiderantur, Johanne Bernhardo Feliciano interprete: Ab Alexandro Juſtiniano, *Chio*, ad vetuſtorum Exemplarium Græcorum fidem accuratiſſimè caſtigati. pag. 231,

Lindenius renovatus sive Johannis Antonidae Van der Linden De Scriptis Medicis ... - page 210 sur 1339

©BIUM

234, 241, 248, 254, 260 ¥. 267 ¥. 273, 279. Seorsim Basileæ, apud Paulum Mirallietum, 1550, in 16. Lugduni eodem año, parique formâ.

De Naturalibus Facultatibus, Libri tres, Thomâ Linacro, *Anglo*, interprete. pag. 289, 296 ¥. 302. Seorsim eodem interprete. Accesserunt Jacobi Sylvii Scholia & Epitome, de Naturalium Facultatum Substantia. Lugduni, 1548, 1550, in 12.

De Motu Musculorum, Libri duo. Nicolao Leoniceno interprete. p. 308. ¥. 313.

Quòd Animi vires corporis temperaturas sequantur, Junio Paulo Crasso, *Patav.* interprete. pag. 317.

De Fœtus formatione Liber. Johanne Bernhardo Feliciano interprete. pag. 322.

Liber, in quo inquirit, an omnes particulæ animalis, quod fœtatur, fiant simul? Nicolao Rhegino, *Calabro*, interprete. pag. 326.

Galeno Liber falsò adscriptus: An animal sit id, quod in utero est, Horatio Limano interprete. pag. 326 ¥.

Galeni de Semine, Libri duò: Johanne Bernhardo Feliciano interprete. p. 328 ¥. 335 ¥. Seorsim Joh. Guintherio Andernaco interprete. Parisiis, apud Simonem Colinæum, 1533, in 8. Adjectæ sunt ad calcem, Græci Exemplaris Castigationes aliquot.

De Septimestri Partu, Johan. Bernhardo Feliciano interprete. pag. 340 ¥.

CLASSE SECUNDA:

Materiam Sanitatis conservatricem tradente: quæ circa Aërem, Cibum & Potum, Somnum & Vigiliam, Motum & Quietem, Inanitionem & Repletionem, Animi deniq; affectus versatur.

Τὸ Τγιεινὸν.

Galeni in Hippocratem, de Aëre, Aquis, & Locis, Commentarius primus, Moyse Alatino, Med. Hebræo, interprete. Præmissâ Hujusdem Præfatione. pag. 1.

In Hippocratem, de Aëre, Aquis, & Locis, Commentarius secundus, Eodem interprete. p. 3 ¥.

In Hipp. de Aëre, Aquis, & Locis, Commentarius tertius, Eodem interprete. pag. 5 ¥.

De Alimentorum Facultatibus, Libri tres, Martino Gregorio interprete, Ab Augustino Gadaldino plerisque in locis emendati. pag. 7, 16, 25 ¥. Martino Gregorio interprete seorsim extat. Lugduni, apud Gul. Rouillium, 1547, in 16.

De Succorum Bonitate, & Vitio, à Julio Alexandrino, *Tridentino*, olim translatus, & nunc ab eodem diligenter recognitus. pag. 33. ¥. In Latinum autem conversus à Sebastiano Scrofa, multisque in locis castigatus & explicatus. Lugduni, apud Paulum Mirallietum, 1547, in 16. Huic adscripta sunt non pœnitenda, in margi-

margine, Scholia: brevisque, de Cibo & Potu, ex Fuchsio assumpta. Disputatio, in Libri calce, adjecta.

In Librum Hippocratis de Salubri Diæta, Commentarius, Hermanno Cruserio, *Campensi*, interprete. pag. 39 ℣.

De Attenuante Victus ratione, Liber unus, Martino Gregorio interprete. pag. 43 ℣. Seorsim editus Lugduni, apud Guil. Rouillium, 1547, & Philibert. Rolletium & Barthol. Frænum, 1549, in 16.

De Ptisana, Liber, ex antiquissimi Græci exemplaris fide, ab Hier. Donzellino, *Veronensi*, in Latinum versus, ac ad pristinam integritatem restitutus: cùm prius in Græcis etiam Codicibus multis haberetur. pag. 46 ℣. Seorsim Johanne Lalamantio interprete, Lugduni, 1578, in 8.

De Parvæ Pilæ Exercitio, Valeriano Centannio, *Vicentino*, interprete. pag. 48 ℣.

De Dignoscendis curandisque Animi Morbis, (quos perturbationes Latini appellant) libellus, Bernhardino Donato, *Veronensi*, interprete, nunc diligenter recognitus. pag. 50.

De Cujusque Animi peccatorum cognitione, atque Medela, Libellus. Quem olim Junius Paulus Crassus, *Patav.* interpretatus, & denuo accuratissimè recognovit. pag. 56.

De Consuetudinibus, Liber, ab Augustino Gadaldino è Græco ad verbum ferè Latinè expressus. pag. 59 ℣.

De Sanitate tuenda, Libri sex, Thoma Linacro, *Anglo*, interprete. Post diligentissimam Hier. Donzellini recognitionem, ab Augustino Gadaldino aliquot in locis, veterum Exemplarium Græcorum ope, emendati. pag 62, 69, 76, 82, 90, 95. Seorsim Thomâ Linacro interprete. Parisiis, apud Claud. Chevallonium, 1538, in 8. Lugduni, 1548, in 12.

Ars tuendæ sanitatis, num ad Medicinalem Artem spectet, an ad Exercitatoriam? Liber ad Thrasybulum. Junio Paulo Crasso, *Patavino*, interprete. pag. 101 ℣.

CLSSE TERTIA:

Morborum, ac Symptomatum differentias omnes, & causas, & tempora explicante.

Τὸ Αἰτιολογικόν.

Galeni', de Differentiis Morborum, Liber, Nicolao Leoniceno interprete. Ab Augustino Gadaldino recognitus. pag. 2. Seorsim Græcè. Antverpiæ, apud Joh. Loëum, 1550, in 8.

De Causis Morborum, Liber unus, Nicol. Leoniceno interprete. pag. 6. Seorsim Græcè. Antverpiæ, apud Joh. Loëum, 1550, in 8.

De Symptomatum Differentiis, Liber unus, Thoma Linacro, *Anglo*, interprete. pag. 10. Seorsim Græcè.

Lindenius renovatus sive Johannis Antonidae Van der Linden De Scriptis Medicis ... - page 212 sur 1339

©BIUM

cè. Antverpiæ, apud Johan. Loëum, 1550, in 8.

De Symptomatum cauſis, Libri tres, Thoma Linacro, *Anglo*, interprete. pag. 15, 19 ℣. 24 ℣. Seorſim Græcè. Antverpiæ apud Johan. Loëum, 1550, in 8. Omnes hi ſex Libri junctim prodierunt Guilielmo Copo interprete. Lugduni, 1550, in 12.

De Differentiis Febrium, Libri duo, Nicolao Leoniceno, *Vicentino*, interprete. Ad vetuſtorum Exemplarium Græcorum fidem diligenter emendati ab Auguſtino Gadaldino, *Mutienſi*. pag. 20 ℣. 36. Seorſim Laurentio Laurentiano, *Florentino*, interprete, accuratè per Simonem Thomam recogniti, & ex fide Græci Exemplaris penè alii facti. Lugduni, apud Guil. Rouillium, 1548, 1550, in 16. Cum Hectoris Gibalti Commentariis. Ibid. 1561, in 12. & Operis Veneti de Febribus pag 7. lit. B.

De Inæquali Intemperie, Liber, Thoma Linacro, *Anglo*, interprete. pag. 43. Seorſim editus Pariſiis, apud Simonem Colinæum, 1523, in fol. Lugduni, apud Guil. Rouillium, 1549, in 16. Cum Iſagoge in eosdem Libros, & Scholiis marginalibus longè doctiſſimis, per Jacobum Sylvium, Johanne Lalamantio interprete. Lugduni, 1578, in 8.

De Marcore, Liber, Auguſtino Gadaldino, *Mutinenſi*, interprete. pag. 45.

De Comate ex Hippocratis ſententia, Libellus, ab Auguſtino Gadaldino translatus, & multis in locis emendatus, pag. 48 ℣.

De Tremore, Palpitatione, Convulſione, & Rigore, Liber, Johan. Guintherio Andernaco interprete. Ab Auguſtino Gadaldino ad Græcorum Exemplarium fidem emendatus. pag. 51.

De Difficultate Reſpirationis, Libri tres, Jano Cornario interprete, Ab Auguſtino Gadaldino accuratiùs emendati. pag. 56 ℣. 63, 69.

Liber de Plenitudine, Victore Trincavellio interprete. pag. 76. Johan. Guintherio Andernaco interprete. Pariſiis, apud Chriſtianum Wechelum, 1528, in fol. 1531, in 8. Johanne Lalamantio interprete, Lugduni, 1578, in 8.

De Tumoribus præter naturam, Liber, Horatio Limano interprete. pag. 82 ℣. Seorſim Lugd. Batav. apud Elzevirios, 1626, in 4.

De Morborum Temporibus, Liber unus, Johanne Guintherio Andernaco interprete. pag. 85.

De Totius Morbi Temporibus, Liber, Johanne Guintherio Andernaco interprete. pag. 88.

De Typis, Liber, ab Auguſtino Gadaldino, antiquorum Exemplarium, & translationis veteris ope, Latinitate donatus. pag. 90.

Liber contra eos, qui de Typis ſcripſerunt, Victore Trincavellio interprete, nunc ſummâ curâ diligenter recognitus, pag. 91 ℣.

Liber,

Liber, de Cauſis procatarcticis, Nicolao Rhegino, *Calabro*, interprete. pag. 95.

In primum Hippocratis de Morbis vulgaribus Librum, Commentarii tres, Hermanno Cruſerio interprete, ab Auguſtino Gadaldino pluribus in locis emendati. p. 100 ℣. 107. ℣. 117.

In Librum tertium Hippocratis de Morbis vulgaribus, Commentarii tres, Hermanno Cruſerio, *Campenſi*, interprete, ab Auguſtino Gadaldino ad antiquiſſimorum Exemplarium Græcorum fidem diligentiſſimè emendati. pag. 127, 134 ℣. 140 ℣.

In ſextum Hippocratis de Morbis popularibus Librum, Explanationes, à Junio Craſſo, *Patavino*, in linguam Latinam verſæ; denuo rurſus ab Eodem recognitæ. pag. 152, 160 ℣. 169 ℣. 179, 187 ℣. 194 ℣. In hoſce tres Libros Commentarii ſeorſim prodierunt, Johanne Vaſſæo interprete. Lugduni, 1550, in 12.

In ſecundum Hippocratis de Morbis vulgaribus Librum, Commentarius ſecundus. Noviſſimè repertus, & ab Excellentiſſ. Johanne Baptiſta Raſario è Græco in Latinum ſermonem translatus. p. 198. Seorſim à Joh. Sozomeno Græcè & Latinè editus. Venetiis, apud Rubie Miettum, 1617, in 8.

In ſecundum Hippocratis de Morbis vulgaribus Librum Commentarius tertius. pag. 204 ℣. Seorſum, Johanne Sozomeno interprete. Venetiis, 1617, in 8.

Reliquum ſexti Commentarii in ſextum de Morbis vulgaribus Librum, quod in impreſſis antehac non extabat, nuper in lucem prolatum, Johanne Baptiſtâ Raſario interprete. pag. 212 ℣.

In ſextum Hippocratis de Morbis vulgaribus, Commentarius ſeptimus, Johanne Baptiſta Raſario interprete. pag. 215.

In ſextum Hippocratis de Morbis vulgaribus, Commentarius octavus, Johanne Baptiſta Raſario interprete. pag. 220.

In Librum Hippocratis de Humoribus, Commentarii tres, nuper in lucem editi, & Latinitate donati à Johanne Baptiſta Raſario. p. 225 ℣. 242, 254.

CLASSE QUARTA:

Signa, quibus tum dignoſcere morbos, & locos affectos, tum præſcire futura poſſimus, docente.

Τὸ σημειωτικὸν.

Galeni de Locis affectis Libri ſex, Guilielmo Copo, *Baſilenſi*, interprete, ab Auguſtino Gadaldino pluribus locis emendati, adhibitis etiam vetuſtiſſimis Codicibus Græcis, ſummâ curâ hinc inde conquiſitis, p. 2, 8, 14. 21 ℣. 28 ℣. 36. Seorſim Guil. Copo interprete. Lugd. apud Guil. Rouillium, 1527, in 12. 1547, 1549. in 16. Singulari diligentiâ recogniti, brevique, atque eâdem dilucidâ expoſi-

Lindenius renovatus sive Johannis Antonidae Van der Linden De Scriptis Medicis ... - page 214 sur 1339

©BIUM

tione marginali non vulgariter illuſtrati.

De Pulſibus, Libellus ad Tyrones, Hermanno Cruſerio, *Campenſi*, interprete. Hic Liber unà cum aliis, qui de Pulſibus tractant, pluribus locis ab Auguſtino Gadaldino nunc denuo eſt caſtigatus, adhibitis etiam emendatiſſimis codicibus Græcis manuſcriptis. pag. 43.

De Pulſuum Differentiis, Libri quatuor, Hermanno Cruſerio, *Campenſi*, interprete. pag. 46 ℣. 53, 59, 64.

De Dignoſcendis Pulſibus, Libri quatuor, Hermano Cruſerio, *Campenſi*, interprete. pag. 70, 75, 79 ℣. 82 ℣.

De Cauſis Pulſuum, Libri quatuor, Hermanno Cruſerio, *Campenſi*, interprete. pag. 86 ℣. 91, 95, 99 ℣.

De Præſagitione ex Pulſibus, Libri quatuor, Hermanno Cruſerio, *Campenſi*, interprete. pag. 104, 109 ℣. 114 ℣. 119 ℣.

Synopſis Librorum ſuorum ſexdecim de Pulſibus, Auguſtino Gadaldino interprete. p. « CXXIII.

Aſcriptus Liber de Urinis, Joſepho Struthio, *Polono*, interprete. Maximâ diligentiâ reſtitutus Codicis Græci fide. pag. 123.

De Criſibus, Libri tres, Nicolao Leoniceno interprete. Denuo etiam ab Auguſtino Gadaldino ad optimorum Exemplarium Græcorum veritatem multis in locis emendati. pag. 125 ℣. 133 ℣. 139. Seorſim Nic. Leoniceno interprete. Lugd. 1558, in 12.

De Diebus Decretoriis, Libri tres, Johanne Guintherio Andernaco interprete, ab Auguſtino Gadaldino accuratè emendati. pag. 145, 151 ℣. 156 ℣. Seorſim eodem Guintherio interprete. Lugduni, 1553, in 12.

In primum Prorrhetici Librum Hippocrati attributum Commentarii tres, Johanne Vaſſæo, *Meldenſi*, interprete. Plurimis locis ad veterum Codicum Græcorum fidem ab Auguſtino Gadaldino nunc rurſum emendati. p. 160 ℣. 168 ℣. 178.

Prognoſtica Hippocratis, cum Commentariis Galeni, Laurentio Laurentiano, *Florentino*, interprete. Ad veterum Exemplarium fidem recognita. pag. 189, 197, ℣. 206. Seorſim Pariſiis, apud Carolum Guillard. 1543, in 8. Johanne Gorræo interprete. Lugduni, 1552, in 12.

Ex Galeni Libris de Dignotione ex Inſomniis. Auguſtino Gadaldino interprete. pag. 223.

De Præcognitione Liber ad Poſthumum. Jul. Martiano Rotâ interprete. pag. 223 ℣.

CLASSE QUINTA:

Eam Medicinæ Partem, quæ ad Pharmaciam ſpectat, exponente: Simplicium Medicamentorum, Subſtitutorum, Purgantium, Antidotorum, Componendorum tam per locos, quàm per genera Medicamentorum, Ponderum denique, ac Menſurarum doctrinam comprehendente.

Τὸ φαρ-

Τὸ φαρμακευτικόν.

Galeni de Simplicium Medicamentorum Facultatibus, Libri undecim, Theodorico Gerardo Gaudano interprete. Denuo ab Augustino Gadaldino multis in locis emendati. p. 2, 9 ℣. 16 ℣. 24, 31 ℣. 39, 49, 56 ℣. 64, 71 ℣. 77 ℣. Seorsim Theod. Ger. Gaudano interprete. Lugduni 1547, in 12. apud Guil. Rouillium, 1561, in 16. Emendatiores facti, locis compluribus suo nitori restitutis, ex Græci exemplaris collatione.

De Substitutis Medicinis, Liber, Julio Martiano Rotâ interprete. pag. 84.

De Purgantium Medicamentorum Facultate, Julio Martiano Rotâ interprete pag. 86.

Quos purgare conveniat, quibus Medicamentis, & quo tempore, Liber, Julio Martiano Rotâ interpreta. p. 88. Seorsim cum Commentariis Sebastiani Coquillati. Lugduni, 1553, in 12.

Hieronymi Mercurialis, *Forolivienſis*, Judicium de Libro Theriaces ad Pisonem, pag. 89.

De Theriaca ad Pisonem, Julio Mart. Rotâ interprete. p. 89 ℣.

De Usu Theriacæ ad Pamphilianum, Julio Martiano Rotâ interprete. pag. 97.

De Antidotis, Libri duo, Julio Martiano Rotâ interprete. pag. 99 ℣. 100.

De Compositione Medicamentorum localium, sive, secundùm locos, Libri decem, à Jano Cornario Med. jam in Latinum sermonem conversi, ac denuo post Nicolai Macchelli, *Mutinenſis*, emendationem, plurimis in locis ad veterum Græcorum Codicum amussim castigati. pag. 121, 131 ℣. 140 ℣. 149, 158 ℣. 166 ℣. 177, 187, 197, 205 ℣. Seorsim Jano Cornario interprete. Lugduni, 1549, in 12.

De Compositione Medicamentorum per genera, Libri septem, Johanne Andernaco interprete. Ad vetustissimorum Græcorum Codicum fidem diligenter aliàs ab Augustino Gadaldino recogniti, & nunc etiam ab Eodem aliquibus in locis emendati. pag. 209 ℣. 218, 228, 235 ℣. 245 ℣. 254 ℣. 263. Seorsim, Johanne Andernaco interprete, & ad antiquissimorum Græcorum Exemplarium fidem castigati, Capitibusque distincti, ac Argumentis & Annotationibus illustrati. Lugduni, apud Guil. Rouillium, 1552, in 16. Basileæ, 1537, in fol.

Falsò adscriptus Liber de Ponderibus, & Mensuris, Augustino Gadaldino, *Mutinenſi*, interprete. pag. 275.

CLASSE SEXTA:

De Cucurbitulis, Scarificationibus, Hirudinibus, & Phlebotomia, præcipuo Artis remedio, tradente.

Ὀργανα εἰς κλυσμὸν.

Galeni de Hirudinibus, Revulsione, Cucurbitulâ, Cutis Concisione, sive,

©BIUM

sive, Scarificatione, Ferdinando Balamio, *Siculo*, interprete. p. 2.

De Venæsectione adversus Erasistratum, Liber, Josepho Tectandro, *Cracovienſi*, interprete. Denuo ab Augustino Gadaldino ad Græcorum Exemplarium fidem emendatus. pag. 7.

De Venæsectione adversus Erasistrateos, qui Romæ degebant, Liber, Josepho Tectandro, *Cracovienſi*, interprete. Ab Augustino Gadaldino, ad vetustissimorum Exemplarium Græcorum fidem diligenti curâ emendatus. p. 9.

De Curandi ratione per Sanguinis Missionem, Liber, Theodorico Gaudano interprete. Denuo ad Græcorum Exemplarium fidem ab Augustino Gadaldino diligentius recognitus. pag. 15 ℣. Seorsim cum Comment. Leonhardi Fuchsii. Lugduni 1550. in 12.

CLASSE SEPTIMA:

Curativam methodũ tum diffusè, tum breviter descriptam, Victus rationem in morbis acutis, singulorum morborum facilè paranda remedia, Privatam quorundam morborum curationem, Chirurgiæ constitutionem, Fracturarum, ac Luxationum sanationem, Fasciarum denique, & Laqueorum, & Machinamentorum Tractatum continente.

Τὸ Θεραπευτικόν.

Galeni Methodi Medendi, id est, de Morbis curandis, Libri quatuordecim, Thoma Linacro, *Anglo*, interprete, Denuo ad Græcorum Codicum fidem ab Augustino Gadaldino aliquot in locis emendati. p. 2, 9, 16, 23, 29 ℣. 36 ℣. 43, 49 ℣. 55 ℣. 61, 67 ℣. 74. ℣. 80, 86 ℣. Seorsim Thoma Linacro interprete. Lugduni, apud Guil. Rouillium, 1547, in 16. Accesserunt huic Editioni ad cujuscunque varietatis Exemplarium fidem collatæ & restitutæ, peritissimorum quorundam Medicorum industriâ, nova quædam Partitio Librorum in sua Capita, item & Annotationes complures in margine: cum interpretatione Græcorum nominum, quæ in toto Opere extant. Ex his VIII, IX, X, XI, & XII, qui de Febribus curandis agunt, exhibentur Operis Veneti de Febribus. p. 20. lit. D 2.

De Arte Curativa ad Glauconem Libri duo, Nicolao Leoniceno interprete. Ab Augustino Gadaldino recogniti. pag. 94, 100 ℣. Horum primus seorsim extat Operis Veneti de Febribus. pag. 34. ambo Martino Akakia interprete. Lugduni, 1551, in 12.

In Librum Hippocratis de Victus ratione in morbis acutis, Commentarii quatuor, Johanne Vassæo, *Meldenſi*, interprete, ab Augustino Gadaldino plerisque in locis emendati. pag. 108, 116, 125, 134. Seorsim Parisiis, apud Jacobum Bogardum, 1543, in 8.

De Diæta Hippocratis in Morbis acutis, Augustino Gadaldino interprete. p. 149.

De Re-

De Remediis paratu facilibus, ab Huberto Barlando Latino ſermoni traditus, nunc denuo accuratiſſimè caſtigatus, & ab omni labe purgatus. p. 153. Seorſim, Antverpiæ, apud Joh. Stelsmanum, 1533, in 8.

Aſcriptus Liber de Medicinis facilè parabilibus ad Solonem Medicorum principem, Junio Paulo Craſſo, *Patavino*, interprete. pag. 161.

Liber tertius de Medicamentis, quæ ad manum ſunt, Gal. adſcriptus, Junio Paulo Craſſo, *Patavino*, interprete. pag. 170.

Documentum de Puero Epileptico, Nicolao Leoniceno Thomeo, *Patavino*, interprete. p. 178 ℣. Seorſim Venetiis, 1533.

In Librum de Natura Humana Commentarius ſecundus, Victore Trincavellio interprete. p. 180 ℣.

De Oculis à Demetrio translatus, nuper à variis mendis expurgatus. pag. 186.

Aſcriptus Liber de Renum Affectuum Dignotione, & Medicatione, Chriſtophoro Heylio, *Wyſſbadēſi*, interprete. Seorſim Moguntiæ, apud Joh. Schœffer, 1530, in 8. Nunc primùm ad Græcorum Codicum fidem accuratiſſimè recognitus. pag. 195 ℣.

In Hippocratem de Officina Medici Commentarii tres; Vido Vidio, *Florentino*, interprete. pag. 197, 205, 214.

In Hippocratem de Fracturis, Commentariorum Libri tres, Vido Vidio, *Florentino*, interprete. Ab Eodem denuo multis locis ex vetuſtis manuſcriptis Græcis Exemplaribus caſtigati. pag. 223, 231 ℣. 242.

In Hippocratem de Articulis, Commentariorum libri quatuor, Vido Vidio, *Florentino*, interprete. pag. 251, 262, 268 ℣. 283.

De Faſciis, Vido Vidio, *Florentino*, interprete. pag. 293.

De Laqueis ex Heracle, Vido Vidio, *Florentino*, interprete. pag. 306 ℣.

Oribaſius ex Heliodoro de Machinamentis, Vido Vidio, *Florentino*, interprete. pag. 309.

EXTRA ORDINEM CLASSIUM LIBRIS:

In quibus breves rerum determinationes traduntur; quarum perceptio Superiorum librorum Lectionem requirit.

Τὸ ἀφορισμικόν.

Galeni in Aphorismos Hippocratis Commentarii ſeptem, quos à Nicolao Leoniceno translatos Jul. Martianus Rota, & Auguſtinus Gadaldinus è complurib. Græcis Codicibus illuſtraverunt. Aliquot etiam locis nuperrimè ab Auguſtino Gadaldino expurgatis. p. 2, 11, 19 ℣. 27, 37, 45 ℣. 54. Seorſim per Guilielmum Plantium Cenomanum Latinitate donati, ejusdemque Annotationibus illuſtrati. Lugduni, apud Guil. Rouillium, 1554, in 16. & ab Adriano Toll. Lugd. Bat. noviter repur-

Lindenius renovatus sive Johannis Antonidae Van der Linden De Scriptis Medicis ... - page 218 sur 1339

©BIUM

gati. Lugduni Batav. apud Johan. Maire, 1636, in 12.

Adversus Lycum, quòd nihil in eo Aphorismo Hippocrates peccet, cujus initium: Qui crescunt, plurimum habent caloris innati, Julio Alexandrino, *Tridentino*, interprete. Ex postrema recognitione interpretis ad veterum Exemplarium Græcorum fidem. pag. 61 ℣.

Contraea, quæ à Juliano in Hippocratis Aphorismos dicta sunt, Julio Alexandrino, *Tridentino*, interprete. Ex postrema interpretis recognitione ad veterum Exemplarium Græcorum fidem. pag. 66.

Linguarum, hoc est, Obsoletarum Hippocratis Vocum Explanatio, Mariâ Nizolio, *Bruxellensi*, interprete. Hunc Librum Augustinus Gadaldinus ex plurium Græcorum Codicum collatione, pluribus in locis nuperrimè emendavit, pag. 71.

SPURIIS GALENO ADSCRIPTIS LIBRIS:

Qui variam Artis Medicæ farraginem ex variis Autoribus excerptam continentes, optimo, quo fieri potuit, ordine sunt dispositi, & in unum corpus redacti.

Τὸ νόθα.

De Historia Philosophica, Julio Martiano Rotâ interprete. p. 2.

Liber, cui titulus: Prognostica de decubitu ex Mathematica scientia, Jacobo Antonio Mariscotto, *Florentino*, interprete. Expressa autem ferè sunt Græca verba Latinis verbis, ne qua fortè fiat sensus permutatio aut ambiguitas. Atque ex collatione vetustorum exemplarium multa loca castigata, & restituta. pag. 12. Seorsim Lugduni, apud Theobaldum Paganum, 1550, in 8. cum Paraphrasi Claudii Fabri.

De Partibus Artis Medicæ. p. 16.

De Dynamidiis. p. 18. ℣. 19.

De Spermate. p. 36.

De Incantatione, Adjuratione, & Suspensione. p. 41.

De Natura, & ordine cujuslibet corporis. p. 42.

De Anatomia parva. p. 43 ℣.

De Anatomia Vivorum. p. 44 ℣.

De Anatomia Oculorum, Nicolao Rhegino, *Calabro*, interprete. pag. 58.

De Compagine Membrorum, sive, de Natura humana. pag. 59.

De Virtutibus nostrum corpus dispensantibus. p. 61.

De Voce, & Anhelitu. p. 61 ℣.

De Utilitate Respirationis. p. 63.

Compendium Pulsuum. p. 66.

De Motibus manifestis & obscuris, quem Johannitius de Græca lingua in Arabicam transtulit: Marcus autem Toletanus de Arabica in Latinam. pag. 67.

De Dissolutione continuâ. p. 72.

Ex Galeno, & aliis præstantissimis Medicis de Aquis, Capita sex Oribasii, Augustino Gadaldino, *Mutinensi*, interprete. p. 76. ℣.

De Vi-

De Vinis ex Galeno. Caput ſextum Libri quinti Collectionum Medicinalium Oribaſii ad Julianum Imperatorem, Auguſtino Gadaldino, *Mutinenſi*, interprete. pag. 79.

Præſagium experientiâ confirmatũ, Georgio Vallâ, *Placentino*, interprete. pag. 81.

De Urinæ Significatione ex Hippocrate, Georgio Vallâ, *Placentino*, interprete. pag. 83.

De Simplicibus Medicaminibus ad Paternianum. pag. 84.

De Virtute Centaureæ. pag. 97. ℣. Extat apud Practicam Serapionis. 1527, in 4.

De Catharticis. p. 99.

De Gynæceis, id eſt, Paſſionibus Mulierum, Nicolao Rhegino, *Calabro*, interprete pag. 100 ℣.

Secretorum ad Monteum, Liber. pag. 101 ℣.

De Medicinis expertis, cui titulus eſt: Medicinalis Experimentatio. pag. 108, ℣.

De Melancholia ex Galeno, Ruffo, & Poſidonio, Caput nonum Libri ſexti Aëtii, Julio Martiano Rotâ interprete. pag. 114.

De Cura Icteri. pag. 115. ℣.

De Cura Lapidis. pag. 116 ℣.

Quæſita in Hippocratem. p. 118.

De Humoribus, Auguſtino Gadaldino interprete. pag. 118 ℣. Seorſim Græco-Latine, interprete Bernhardo Bertrando Rhegino. Argentorati, apud Samuelem Emmelium, 1558, in 8. Huic ab eodem interprete inſertæ ſunt in ipſo margine, utiles Annotationes: atque ad finem Libri adjecta eſt Tabella, quæ totius Libri ſumma capita complectitur.

De Plantis. Et eſt de Medicinis occultis, quas noluit propalare, nec conſignare in Libris ſuis aliis: quæ ſunt experimentatæ, & probatæ, per D. Grumerum, Judicem de Placentia, & per Magiſtrum Abraham. Med. de Arabico in Latinum Marſiliæ translatus. pag. 120.

De Clyſteribus, & Colica. Ab Humain, id eſt, Johannitio è Græca in Arabicam, & inde à Kalonymo in Hebræam Linguam translatus. pag. 123. Seorſim Lugduni, apud Franc. Raphelengium, 1591, in 8.

Operum quorundam, quæ aliquo mutilata ad nos pervenere.

FRAGMENTIS:

Ad varias Medicinæ partes attinentibus, quæ proximè tantùm, ante hanc, editiones evulgaverant.

Hippocratis Coi Liber de Alimento pag. 3.

Galeni in Hippocratis Librum de Alimento, Commentarii quatuor, Johanne Baptiſta Raſario, *Novarienſi*, interprete. pag. 4, 5, 6 ℣. 17 ℣.

Fragmentum Comm. in 11. Lib. Epidem. Hippocratis, Hieronymo

Lindenius renovatus sive Johannis Antonidae Van der Linden De Scriptis Medicis ... - page 220 sur 1339

©BIUM

Mercuriali interprete. pag. 21 v.
Integer Commentarius nunquam antea vel Græcè, vel Latinè editus, nunc Latinè redditus à Johanne Zozomeno. Venetiis, 1617, in 8.
Brevis denotatio Dogmatum Hippocr. ex Sermone XCIX. Johannis Stobæi pag. 22. v.
Fragmentum ex quatuor Commentariis, quos ipse inscripsit: De iis, quæ Medicè dicta sunt in Platonis Timæo, Augustino Gadaldino, *Mutinensi*, interprete. p. 23.
De Motu Thoracis & Pulmonis, Fragmentum. p. 27 v.
Vocalium Instrumentorum dissectio, Augustino Gadaldino, *Mutinensi*, interprete. pag. 28.
De Substantia Facultatum naturaliũ Fragmentum, Bartholomæo Sylvanio, *Salonensi*, interprete. p. 30.
Sermo adversus Empiricos Medicos, Augustino Gadaldino, *Mutinensi*, interprete. pag. 31 v.
Fragmenta ex Aphorismis Rabi Moysis collecta. pag. 33.
Fragmenta ex Razis Lib. Continent collecta. pag. 38 v.
Ex Athenæo primo Deipnosoph. pag. 41.
Ex Libro Nemesii, de Anima, cap. II. & XX. pag. 42.
Ex Themistio in Paraphrasi quarti de Naturali tuscult. &c. p. 42 v.
Ex Simplicio in quartum de Naturali Auscult. Aristot. Comment. XIV, &c. pag. 43.
Ex Averroë Libro Priorum Aristotelis primo, cap. VIII. pag. 44.

INDEX ALPHABETICUS

Librorum omnium Galeni, qui in hisce Voluminibus continentur.

Juxta Ejusdem nonæ Juntarum Editionis dispositionem.

A.

Adversus Lycum, Quòd nihil in eo Aphorismo Hippocrates peccet, cujus initium: Qui crescunt, plurimum habent caloris innati. Tom. 7. ext. Ord. fol. 62.
de Alimentorum Facultatibus, Libri tres. Tom. 3, Classi. II, fol. 7.
de Alimento, Hippocratis Liber. Tom. 7, int. Fragm. fol. 3.
de Anatomicis Administrationibus, Libri IX. Tom. 2, Classi. I, fol. 63.
de Anatomia Oculorum, Liber. Tom. 7, int. Spur. fol. 58.
de Anatomia Parva, Liber. Tom. 7, int. Supr. fol. 44.
de Anatomia Vivorũ, Liber. Tom. 7, int. Spur. fol. 45.
an Animal sit id, quod in utero est? Liber. Tom. 2, Classi. I, fol. 327.
de Antidotis, Libri duo. Tom. 5, Classi. V, fol. 100.
de Aquis Variorum varia. Tom. 7, int. Spur. fol. 77.

Ars

Ars Medicinalis, Tom. 1, int. Iſag. fol. 62.
Ars tuendæ ſanitatis, ad Thraſybulum. Tom. 3, Claſſ. 11. fol. 102.
de Arte curativa ad Glauconem, Libri duo. Tom. 6, Claſſ. v11, fol. 94.
de Atra Bile, Libellus. Tom. 2, Claſſ. 1, fol. 34.
de Attenuante Victus ratione, Liber. Tom. 3, Claſſ. 11, fol. 44.

B.

de Bona habitudine, Liber. Tom. 2, Claſſ. 1, fol. 39.
de Bonitate Aquæ, Libellus. Tom 7, int. Spur. fol. 75.

C.

de Catharticis, Liber. Tom. 7, int. Spur. fol. 99.
de Cauſis Morborum, Liber. Tom. 3, Claſſ. 111, fol. 6.
de Cauſis Procatarcticis, Liber. Tom. 3, Claſſ. 111, fol. 95.
de Cauſis Pulſuum, Libri 1v. Tom. 4, Claſſ. 1v, fol. 87.
de Cauſis Reſpirationis, Liber. Tom. 2, Claſſ. 1, fol. 227.
de Clyſteribus, & Colica, Liber. Tom. 7, int. Spur. fol. 123.
de Colico dolore, Libellus. Tom. 7, int. Spur. fol. 125.
de Comate, ex Hippocratis ſententia, Libellus. Tom. 3, Claſſ. 111, fol. 49.
de Compagine Membrorum, ſive, de Natura humana. Tom. 7, int. Spur. fol. 59.
Compendium Pulſuum. Tom. 7, int. Spur. fol. 66.
de Compoſitione Medicamentorum localium, Libri x. Tom. 5, Claſſ. x, fol. 121.
de Compoſitione Medicamentorum per genera, Libri v11. Tom. 5, Claſſ. v, fol. 210.
de Conſtitutione Artis Medicæ, Liber. Tom. 1, int. Iſag. fol. 36.
de Conſuetudinibus, Liber. Tom. 3, Claſſ. 11, fol. 60.
Contra ea, quæ à Juliano in Hippocratis Aphoriſmos dicta ſunt. Tom. 7, ext. Ord. fol. 66.
Contra eos, qui de Typis ſcripſerunt, Liber. Tom. 3, Claſſ. 111, fol. 92.
de Criſibus, Libri tres. Tom. 4 Claſſ. 1v. fol. 126.
de Cujusque Animi peccatorum cognitione, & medela, Libellus. Tom. 3, Claſſ. 11, fol. 56.
de Cura Iƈteri, Liber. Tom. 7, int. Spur. fol. 116.
de Cura Lapidis, Liber. Tom. 7, int. Spur. fol. 117.
de Curandi ratione per Sanguinis miſſionem, Liber. Tom. 5, Claſſ. v1, fol. 16.
de Cucurbitulis, Scarificatione, Hirudinibus, Derivatione, & Revulſione. Tom. 5, Claſſ. v1, fol. 3.

D.

Denotatio brevis Dogmatum Hippocratis ex Sermone xc1x. Johannis Stobæi. Tom. 7, int. Spur. fol. 23.
de Diæta Hippocratis in morbis acutis, Liber. Tom. 6, Claſſ. v11, fol. 149.

Lindenius renovatus sive Johannis Antonidae Van der Linden De Scriptis Medicis ... - page 222 sur 1339

©BIUM

de Diebus Decretoriis, Libri tres. Tom. 4, Claſſ IV, fol. 145.
de Differentiis Febrium, Libri duo. Tom. 3, Claſſ. III, fol. 31.
de Differentiis Morborum, Liber. Tom. 3, Claſſ. III, fol. 2.
de Difficultate Reſpirationis, Libri tres. Tom. 3, Claſſ. III. fol. 57.
de Dignoſcendis, curandisque animi Morbis, Libellus. Tom. 3, Claſſ. II, fol. 50.
de Dignoſcendis Pulſibus, Liber. Tom. 4, Claſſ. IV. fol. 70.
de Dignotione ex Inſomniis, Libellus. Tom. 4. Claſſ. IV, fol. 213.
de Diſſectione Vulvæ, Liber. Tom. 2, Claſſ. I, fol. 108.
de Diſſolutione continui, Liber. Tom. 7, int. Spur. fol. 72.
de Dynamidiis, Liber unus, & alter. Tom. 7, int. Spur. fol. 19.

E.

de Elementis ex Hippocratis Sententia, Libri duo. Tom. 2, Claſſ. I, fol. 2.

F.

de Facultatibus naturalibus, Libri tres. Tom. 2. Claſſ. I, fol. 289.
de Faſciis, Liber. Tom. 6, Claſſ. VII, fol. 293.
Finitiones Medicæ. Tom. I, int. Iſag. fol. 43.
de Fœtuum Formatione, Liber. Tom. 2, Claſſ. I, fol. 322.
Fragmenta Galeni ex Aphorismis Raby Moyſis collecta. Tom. 7, int. Fragm. fol. 33.
ex Athenæo: I & III Deipnoſophiſtôn. Ibid. f. 41.
ex Averrhoe, Lib. Priorum Ariſt. primo, cap. 8. Ibid. fol. 44.
ex Nemeſii de Anima c. II, & xx. Ibid. fol. 42.
ex Rhazis Lib. Continent collecta. Ibid. fol. 40.
ex Simplicio in IV. de Naturali Auſcultatione Commentario XIV. Ibid. fol. 43.
ex Themiſtio in paraphraſi quarti de Naturali Auſcultatione. Ibid. fol. 42.

G.

de Gynæceis, iſt eſt, Paſſionibus Mulierum, Liber. Tom. 7, int. Spur. fol. 161.

H.

Hieronymi Mercurialis Judicium de Libro Theriaces ad Piſonem. Tom. 5, Claſſ. V, fol. 89.
de Hippocratis & Platonis Decretis, Libri IX. Tom. 2, Claſſ. I, f. 231.
in Hippocratis de Aëre, Aquis, & Locis, Librum Commentarii tres. Tom. 3, Claſſ. II, fol. I.
in Hippocratis de Alimento Librum Commentarii quatuor. Tom. 7, int. Fragm. fol. 4.
in Hippocratis Aphorismorum Libros VII. Commentarii totidem. Tom. 7, ext. Ord. fol. 2.
in Hippocratis de Articulis Librum Commentarii quatuor. Tom. 6, Claſſ. VI, fol. 251.
in Hippocratis, de Fracturis, Librum Commentarii tres. Tom. 6, Claſſ. VI, fol. 228.
in Hippocratis de Humoribus Librum Commentarii tres. Tom. 3, Claſſ. III, fol. 226.

in Hip-

in Hippocratis de Natura humana Librum Commentarius primus. Tom. 2, Claſſ. I, fol. 26.

in Hippocratis de Natura humana Librum Commentarius alter, Tom. 6. Claſſ. VII, fol. 181.

in Hippocratis de Morbis Vulgaribus Librum I. Commentarii tres. Tom. 3, Claſſ. III, fol. 101.

in Hippocratis de Morbis Vulgaribus Librum II. Commentarii Fragmentum. Tom. 7, int. Fragm. fol. 22.

in Hippocratis de Morbis Vulgaribus Librum II. Commentarius ſecundus. Tom. 3, Claſſ. III, fol. 198.

in Hippocratis de Morbis Vulgaribus Librum III. Commentarii tres. Tom. 3, Claſſ. III, fol. 127.

in Hippocratis de Morbis Vulgaribus Librum VI. Commentarii ſex priores. Tom. 3, Claſſ. III, fol. 152.

in Hippocratis de Morbis Vulgaribus Librum VI. Commentarii ſexti pars deſiderata. Tom. 3, Claſſ. III, fol. 213.

in Hippocratis de Morbis Vulgaribus Librum VI. Commentarius ſeptimus. Tom. 3, Claſſ. III, fol. 215.

in Hippocratis de Morbis Vulgaribus Librum VI. Commentarius octavus. Tom. 3, Claſſ. III, fol. 220.

in Hippocratis de Officina Medici, ſeu, Iis, quæ in Medicatrina fiunt, Lib. Commentarii tres. Tom. 6, Claſſ. VII, fol. 193.

in Hippocratis Prorrheticon Librum I. Commentarii tres. Tom. 4, Claſſ. IV, fol. 161.

in Hippocratis Prognoſtica Coment. tres. Tom. 4, Claſſ. IV, fol. 189.

in Hippocratis de Salubri Diæta Librum Comentarius unus. Tom. 3, Claſſ. II, fol. 40.

in Hippocratis de Victus ratione in morbis acutis Librum Commentarii quatuor. Tom. 6, Claſſ. VII, fol. 108.

de Hirudinibus, Revulſione, Cucurbitula, & Scarificatione Lib. Tom. 5, Claſſ. VI, fol. 2.

de Hiſtoria Philoſophica, Liber. Tom. 7. int. Spur. fol. 2.

de Humoribus Liber. Tom. 7. int. Spur. fol. 119.

I.

de Iis, quæ Medicè dicta ſunt in Platonis Timæo, Liber. Tom. 7, int. Fragm. fol. 23.

de Inæquali Intemperie, Liber. Tom. 3, Claſſ. III, fol. 43.

de Incantatione, Adjuratione, & Suſpenſione, Liber. Tom. 7, int. Spur. fol. 41.

Introductio, ſeu, Medicus. Tom. 1, int. Iſag. fol. 51.

de Inſtrumento Odoratus, Liber. Tom. 2, Claſſ. I, fol. 110.

L.

de Laqueis ex Heracle, Libellus. Tom. 6, Claſſ. VII, fol. 307.

de Locis Affectis, Libri ſex. Tom. 4, Claſſ. IV, fol. 2.

M.

de Machinamentis Oribaſius ex Heliodo-

©BIUM

liodoro. Tom. 6, Claſſ. VII, fol. 309.

de Marcore, Liber. Tom. 3, Claſſ. III. fol. 45.

Medicinalis Experimentatio, ſeu, de Medicinis expertis, Liber. Tom. 7, int. Spur. fol. 109.

de Medicinis facilè parabilibus ad Solonem, Liber. Tom. 6, Claſſ. VII. fol. 161.

de Melancholia ex Galeno, Ruffo, aliisq; Tom. 7. int. Spur. fol. 114.

Methodus Medendi, ſeu, de Morbis curandis, Lib. XIV. Tom. 6, Claſſ. VII, fol. 2.

de Morborum Temporibus, Liber. Tom. 3. Claſſ. III, fol. 85.

de Motibus manifeſtis, & obſcuris, Liber. Tom. 7, int. Spur. fol 67.

de Motu Muſculorum, Libri duo. Tom. 2. Claſſ. I, fol. 309.

de Motu Thoracis, & Pulmonis, Libellus. Tom. 7, int. Fragm. fol. 28.

de Muſculorum diſſectione ad Tyrones, Liber. Tom. 2, Claſſ. I. fol. 44.

N.

de Natura, & ordine cujuslibet corporis, Liber. Tom. 7, int. Spur. fol. 42.

de Nervorum diſſectione ad Tyrones, Liber. Tom. 2, Claſſ. I, fol. 53.

O.

Obſoletarum Hippocratis Vocum Explanatio. Tom. 7, ext. Ord. fol. 71.

de Oculis, Liber. Tom. 6, Claſſ. VII, fol. 186.

an Omnes particulæ animalis, quod fœtatur, ſimul fiant? Liber. Tom. 2. Claſſ. I, fol. 326.

de Optima corporis noſtri conſtitutione, Liber. Tom. 2, Claſſ. I, fol. 38.

de Optima Secta ad Thraſybulum, Lib. Tom. I, int. Iſag. fol. 19.

de Optimo docendi genere, Liber. Tom. I, int. Iſag. fol. 30.

Oratio Suaſoria ad Artes. Tom. I, int. Iſag. fol. 2.

de Ordine Librorum ſuorum, Liber. Tom. I. int. Iſag. fol. 15.

de Oſſibus ad Tyrones, Liber. Tom. 2, Claſſ. I, fol. 40.

P.

de Partibus Artis Medicæ, Lib. Tom. 7, int. Spur. fol. 16.

de Parvæ pilæ Exercitio, Lib. Tom. 3, Claſſ. II, fol. 49.

de Plantis, Liber. Tom. 7, int. Spur. fol. 120.

de Plenitudine, Liber. Tom. 3, Claſſ. III, fol. 76.

de Præcognitione ad Poſthumum, Liber. Tom. 4, Claſſ. IV. fol. 214.

de Præſagitione ex Pulſibus, Libri quatuor. Tom. 4, Claſſ. IV, fol. 104.

Præſagium experientiâ confirmatum. Tom. 7, int. Spur. fol. 81.

Prognoſtica de Decubitu ex Mathematica ſcientia. Tom. 7, int. Spur. fol. 12.

de Propriis Libris, Liber. Tom. I, int. Iſag. fol. 11.

de Ptiſana, Liber. Tom. 3, Claſſ. II, fol. 47.

de Puc-

de Puero Epileptico, Documentum. Tom. 6, Claſſ. VII, fol. 179.
de Pulſibus ad Tyrones, Libellus. Tom. 4, Claſſ. IV, fol. 43.
de Pulſuum Differentiis, Libri quatuor. Tom. 4. Claſſ. IV, fol. 47.
de Pulſuum Uſu, Liber. Tom. 2, Claſſ. I, fol. 227.
de Purgantium Medicamentorum Facultate, Lib. Tom. 5, Claſſ. V, fol. 86.

Q.

an Qualitates incorporeæ ſint? Liber. Tom, I, int. Iſag. fol. 9.
Quæſita in Hippocratem. Tom. 7, int. Spur. fol. 118.
Quòd animi mores corporis temperaturas ſequantur? Lib. Tom. 2, Claſſ. I, fol. 317.
Quos purgare conveniat, quibus medicamentis, & quo tempore? Liber. Tom. 5, Claſſ. V, fol. 88.

R.

de Remediis paratu facilibus, Libellus. Tom. 3, Claſſ. VII, fol. 154.
de Renum Affectuum dignotione, & medicatione, Liber. Tom. 6, Claſſ. VII, fol. 196.

S.

de Sanitate tuenda, Libri ſex. Tom. 3. Claſſ. II, fol. 62.
an Sanguis in Arteriis naturâ contineatur? Liber. Tom. 2, Claſſ. 2, fol. 60.
Secretorum ad Monteum, Liber. Tom. 7, int. Spur. fol. 102.
de Sectis ad eos, qui introducuntur, Liber. Tom. I, int. Iſag. fol. 16.
de Semine, Libri duo, Tom. 2, Claſſ. I, fol. 329.
de Septimeſtri Partu, Liber. Tom. 2, Claſſ. I, fol. 341.
Sermo, adverſus Empiricos Medicos. Tom. I, int. Iſag. fol. 35.
Sermonis adverſus Empiricos Medicos, Fragmentum quoddam. Tom. 7, int. Fragm. fol. 32.
de Simplicibus medicamentis ad Paternianum, Liber. Tom. 7. int. Spur. fol. 84.
de Simplicium Medicamentorum Facultatibus, Libri XI. Tom. 5, Claſſ. V, fol. 2.
Si quis optimus Medicus eſt, eundem eſſe Philoſophum, Liber. Tom. I, int. Iſag. fol. 6.
de Sophismatis in verbo contingentibus, Liber. Tom. I, int. Iſag f. 7.
de Spermate, Libellus. Tom. 7, int. Spur. fol. 36.
de Subfiguratione Empirica, Liber. Tom. I, int. Iſag. fol. 31.
de Subſtantia Facultatum naturalium, Fragmentum. Tom. 7, int. Fragm. fol. 30.
de Subſtitutis Medicinis, Libellus. Tom. 5, Claſſ. V, fol. 84.
de Succorum bonitate, & vitio, Liber. Tom. 3. Claſſ. II, fol. 34.
de Symptomatum Cauſis, Libri tres. Tom. 3. Claſſ. III, fol. 14.
de Symptomatum Differentiis, Liber. Tom. 3, Claſſ. III, fol. 10.
Synopſis Librorum ſedecim de Pulſibus. Tom. 4. Claſſ. IV. fol. CXXIII ∞.
Synopſis omnium Gal. Operum, argumenta continens ſingulorum capitum cujusque Libri. Tom. I, in Proleg. lit. D.

Lindenius renovatus sive Johannis Antonidae Van der Linden De Scriptis Medicis ... - page 226 sur 1339

©BIUM

T.

de Temperamentis, Libri tres. Tom. 2, Claſſ. 1, fol. 10.

de Theriaca ad Pilonem, Liber. Tom. 5, Claſſ. v, fol. 90.

de Theriacæ uſu ad Pamphilianum, Liber. Tom. 5, Claſſ. v, fol. 98.

de Totius morbi temporibus, Liber. Tom. 3, Claſſ. 111, fol. 88.

de Tremore, Palpitatione, Convulſione, & Rigore, Liber. Tom. 3, Claſſ. 111, fol. 51.

de Tumoribus præter naturam, Liber. Tom. 3, Claſſ. 111, fol. 83.

de Typis, Liber. Tom. 3, Claſſ. 111. fol. 90

V.

de Venæ ſectione, adverſus Eraſiſtratum, Lib. Tom. 5, Claſſ. vi, fol. 7.

de Venæ ſectione, adverſus Eraſiſtratæos, qui Romæ degebant, Liber. Tom. 5, Claſſ. vi, fol. 9.

de Venarum Arteriarumque diſſectione, ad Tyrones, Liber. Tom. 2, Claſſ. 1, fol. 56.

de Vinis, Libellus. Tom. 7, int. Spur. fol. 80.

de Virtute Centaureæ, Lib. Tom. 7, int. Spur. fol. 98.

de Virtutibus noſtrum corpus diſpẽſantibus, Liber. Tom. 7, int. Spur. fol. 61.

Vita Galeni. Tom. 1, in Proleg. lit. B. 2.

de Vocalium Inſtrumentorum diſſectione, Liber. Tom. 7, int. Spur. fol. 62.

de Voce, & Anhelitu, Liber. Tom. 7, int. Fragm. fol. 28.

de Urinis, Liber. Tom. 4, Claſſ. 4, fol. 123.

de Urinæ Significatione, ex Hippocrate, Liber. Tom. 7, int. Spur fol. 83.

de Uſu Partium corporis humani Libri XVII. Tom. 3, Claſſ. 1, fol. 113.

de Utilitate Reſpirationis, Liber genuinus. Tom. 2, Claſſ. 1, fol. 223.

de Utilitate Reſpirationis, Liber ſpurius. Tom. 7, int. Spur. fol. 63.

CLAUDIUS GERMAIN, *Pariſinus*

Icon Philoſophiæ Occultæ, ſive, vera Methodus componendi Magnũ antiquorum Philoſophorum Lapidem. Roterodami, apud Viduam Arnoldi Leers, 1678, in 8.

CLAUDIUS GIARDINUS

De Partu dierum ducentorum ſeptuaginta unius, Liber. Anconæ, apud Aſtulphum de Grandis, 1573, in 4.

CLAUDIUS MARTELLUS

Epiſtola ad Janum Leonicenum, *Veronẽſem*, de nuperâ Metamorphoſi Æſculapii & Apollinis Pancreatici. Extat cum Jani Leoniceni, *Veronens.* Metamorphoſi Æſculapii & Apollinis Pancreatici. Lugduni-Batavorum, apud Philippum Bonum, 1673, in 8.

CLAU-

CLAUDIUS PORRALIUS, *Lugdunenſis*

Jul. Cæſ. Arantii, Commentarium, in Hipp. Lib. de Vulneribus Capitis, ex Lectionibus collectum, cum Annotatiunculis marginalibus edidit. Lugduni, 1539, in 12. Ibidem apud Jacobum Stôr, 1579, in 8.

CLAUDIUS ROCARDUS, *Trecenſis*

De Plantis Abſinthii, Tractatus. Venetiis, apud Robertum Mejettum, 1589, in 4. Montisbelligarti, 1593, in 8.

CLAUDIUS SALMASIUS

Plinianæ Exercitationes in Caji Julii Solini Polyhiſtora. Item Caji Julii Solini Polyhiſtor ex veteribus Libris emendatus. Pariſiis, apud Cl. Morellum, 1629, in fol. 2. voll.

Significationes vocis ῥυθμὸς. Suidæ Hallucinatio. Hippocratis locus explanatus. Epiſtola. Extat cum Johan. Beverovicii Libro de Calculo. Lugd. Batav. apud Elzevirios, 1638, in 12.

Interpretatio Hippocratei Aphorismi LXXIX. Sectione IV. de Calculo. Additæ ſunt Epiſtolæ duæ Joh. Beverovicii M. D. Quibus reſpondetur. Lud. Batav. apud Joh. Maire, 1640, in 8.

De Annis Climactericis & Antiqua Aſtrologia, Diatribæ. Lugd. Bat. apud Elzevirios, 1648, in 8.

⊙ Judicium, De Sanguine vetito, annexum Thomæ Bartholini Diſquiſitioni Medicæ, De Sanguine vetito. Francofurti, ex Officina Hafnienſi, apud Petrum Hauboldum, 1673, in 8.

⊙ Epiſtolæ aliquot: Cur Sternutamentum Veteribus habitum pro Deo? De Platonis loco in Timæo: Super loco Plinii de aperiendo Capite: Super loco Evangelii de Hyſſopo: de Voce Ramex, & gemino Plauti loco: refertur exemplum Calculorum è Renibus. Extant cum DD. Virorum Epiſtolis & Reſponſis. Roterodami, apud Rudolphum à Nuyſſel, 1665, in 8.

⊙ Diſſertatio de Saccharo & Manna, Pariſiis, 1663, in 8.

CLAUDIUS SCHARPIUS

Parentis Georgii Inſtitutiones Medicas edidit.

⊙ CLAUDIUS TARDY, *Med. Duc. Aurelianenſis*

De Sanguinis Transfuſione ex unius, in alterius Venas, ejusq; utilitate. Pariſiis.

CLEMENTIUS CLEMENTINUS

Ametinus Medicus Chriſtianus, nulli, quos Roma & tota Italia habuit, ſecundus. Vixit circa A. C. 1468. Juſtus in Chronol. Medic. Secundùm Renat. Moreau de V. S. in Pleurit. vixit. A. C. 1505.

Lucubrationes, in quibus nihil eſt, quod non ſit ex uſu Artis, quodque non ſit tam probatâ fide traditum, quàm ſapienti judicio ſcriptum, ſive,

Lindenius renovatus sive Johannis Antonidae Van der Linden De Scriptis Medicis ... - page 228 sur 1339

©BIUM

Theoricem, ſive, Praxin, quam vocant, ſpectemus. Præterea adjecimus Richardum de Signis Febrium: Antonium de Gradis Febres tractantem: Chriſtophorum Barziſium de Febrium Cognitione & Cura. Baſileæ, apud Henr. Petri, 1535, in fol.

CLEMENS TIMPLERUS

Opticæ Syſtema Methodicum, & Phyſiognomia Humana. Hanov. 1617, in 8.

CLEON

Collyrium. Extat apud Aëtium Amidenum, Tetrab. 2, Serm. 3, cap. 107.

CLEOPATRA

☽ De Morbis Mulierum Varia. Extant in Harmonia Gynæciorum ex diverſis collecta, edita ab Iſraële Spachio cum Gynæciorum Libris. In fol. Argentinæ, apud Lazarum Zetznerum, 1597, in fol.

De Ponderibus & Menſuris Expoſitio. Extat Græcè Ms. in Doctiſſ. Viri Johan. Elichmanni Medic. præſtantiſſ. Bibliotheca.

COMES MONTANUS, *Vicentinus*

De Morbis, ex Galeni ſententia, Libri quinque. Venetiis, apud Dominicum Nicolaum, 1580, 1591, in 4, apud Johan. Guerilium, 1591, in 4.

Defenſio Librorum ſuorum, adverſus Thomam Eraſtum. Venetiis, apud Franciſcum Zillettum, 1584, in 4.

CONRADUS ANEN

Γυναικόλυσις, ſeu, de Lamiis. Lubecæ, 1563, in 8.

⊙ CONRADUS BATTUS

Natus Roſtochii A. C. 1573, Patre Levino Batto, Medicinæ Profeſſore in Academ. Roſtoch. Fuit 1602 Regimontii Medicus peſtilentialis, liberali ſalario conductus: deinde demum 1604 Baſileæ Medicinæ Doctor creatus: in patria in ædibus Fratris ſui, Levini Batti, Doctoris Juris, per aliquot ſcalæ gradus infeliciter dilapſus, cultello, quem manu tenebat, in abdomen infixo, eâ ipsâ horâ obiit 1605, ætatis ſuæ 32.

Epiſtolæ aliquot Medicæ. Extant cum Miſcellaneis Henrici Smetii. Francofurti apud Jonam Rhodium, 1611, in 8.

CONRADUS FROMANUS

Tractatus Medico-Chirurgicus de Gangræna & Sphacelo. Argentorati, apud Autorem, 1654.

CONRADUS GESNERUS

☽ *Natus Tiguri Helvet. A. C. 1516 Patre Cive plebeio, eoq; Pellione. Anno 1536, ætatis 20 Uxorem duxit, tumq; in Schola patria pueros Grammaticam aliquandiu docuit; domi verò per otium Medicinæ operam dedit; quam Baſileæ & Monſpelii ſedulò continuavit. Anno ſequente Lauſannam vocatus in Scholam Reipubl. Bernenſis tunc inſtitutam, in ea triennium Literas*

teras Græcas profeſſus eſt. Circa annum 1540 Baſileæ nacto Medicinæ Doctoris titulo, patriam reverſus, Medicinam ibi facere cæpit, & Philoſophiam publico ſtipendio docuit, Phyſicam imprimis & Ethicam, per annos 24 interpretatus. Anno Chriſti 1565 peſte Tiguri graſſante, eâdem correptus obiit, ætatis ſuæ 49.

Hiſtoriæ Animalium, Liber I, de Quadrupedibus Viviparis. Tiguri, apud Chriſtoph. Froſchoverũ, 1551, in fol.

Hiſtoriæ Animalium, Liber II, qui eſt de Quadrupedibus Oviparis. Francof. apud Johan. Wechelum, 1586, in fol.

Hiſtoriæ Animalium, Liber III, qui eſt de Avium natura. Tiguri, apud Chriſtoph. Froſchoverũ, 1555, in fol. Francof. apud Robertum Cambierum, 1585, in fol.

Hiſtoriæ Animalium, Liber IV, qui eſt de Piſcium & Aquatilium animantium natura. Tiguri, apud Eundem. 1558, in fol.

Hiſtoriæ Animalium, Liber V, qui eſt de Serpentum naturâ. Ex variis Schedis & Collectaneis Ejusdem compoſitus, per Jacobum Carronum. Adjecta eſt ad calcem Scorpionis inſecti hiſtoria, à D. Caſparo Wolphio, *Tigurino*, ex ejusdem Paralipomenis conſcripta. Tiguri, apud Chriſtoph. Froſchoverum, 1587, in fol. Sunt autem hi Libri omnes cum Iconibus ad vivum excuſi primùm: poſtea recuſi Francof. apud Henricum Laurentii, 1604, in fol. 5. voll.

P. Ovidii Naſonis Halieuticon; hoc eſt, de Piſcibus Libellus, multò quàm antehac emendatior & Scholiis illuſtratus. Emendantur & Plinii aliquot loca. Accedit Aquatilium Animantium Enumeratio, juxta Plinium, emendata & explicata per C. G. ordine Alphabetico. Earundem nomina Germanica, eodem ordine. Tiguri, apud Gesneros FF. 1556, in 8.

Hiſtoria Plantarum & vires ex Dioſcoride, Paulo Ægineta, Theophraſto, Plinio, & Recentioribus Græcis, juxta Elementorum ordinem. Baſileæ, apud Rob. Winter, 1541, in 8. Venetiis, apud Melchiorem Seſſam, 1541, in 16.

D De raris & admirandis Herbis, quæ, ſive, quòd noctu luceant, ſive, alias ob cauſas, Lunariæ nominantur, Commentariolus: & obiter de aliis etiam rebus, quæ in tenebris lucent. Inſeruntur & Icones quædam herbarum novæ. Ejusdem Deſcriptio Montis fracti, ſive, Montis Pilati, juxta Lucernam in Helvetia. His accedunt Johan. du Choul G. F. *Lugdunenſis*, Pilati Montis in Gallia Deſcriptio: Johannis Rhellicani Stockhornias, quâ Stockhornus mons altiſſimus in Bernenſium Helvetiorum agro, verſibus Heroicis deſcribitur. Tiguri, apud Andr. Geſnerum, F. & Jacobum Geſnerum, Fratres, 1555, in 4. Extat etiam cum Thomæ Bartholini de Luce Hominum & Brutorum Libris III. Hafniæ, 1663, in 8. Ibidem, apud Petrum Hauboldum, 1669, in 8. Sed omiſsâ Deſcriptione Montis fracti ſive Pilati, atque Jo-

Lindenius renovatus sive Johannis Antonidae Van der Linden De Scriptis Medicis ... - page 230 sur 1339

©BIUM

hannis Rhellicani Stockhorniæ, ſive Montis Stockhorni.

Catalogus Plantarum, Latinè, Græcè, Germanicè, & Gallicè deſcriptus. Additæ ſunt Herbarum Nomenclaturæ variarum gentium Dioſcoridi adſcriptæ, ſecundùm literarum ordinem expoſitæ. Tiguri, apud Froſchoverum, 1552, in 4.

☽ De Stirpium aliquot vetuſtis nominibus, cujusmodi ſunt, Mamyras, Moly, Oloconitis, Doronicum, Bulbocaſtanum, Granum Alzalin, & Habbaziz, & alia complura. Epiſtolæ duæ, I. Melchioris Guilandini II. hæc ipſa Gesneri. Cum Iconibus novis tribus. Baſileæ, apud Epiſcopium, Juniorem, 1557, in 8.

☽ Tabulæ Collectionum Stirpium; quibus per ſingulos anni menſes, quæ Stirpes in ſingulis per Germaniam Flores Fructusque utplurimum proferant, recenſentur. Extat etiam cum Lexico Rei herbariæ trilingui Davidis Kyberi. Argentinæ, apud Wendelium Rihelium, 1553, in 8. Tiguri, apud Froſchoverum, 1587, in 8. Additis per Caſparum Wolphium Geſneri Tabulis de Stirpibus, earumque partibus, ex Theophraſto potiſſimum confectis.

De Rerum Foſſilium, Lapidum & Gemmarum maximè, figuris & ſimilitudinibus, Liber. Tiguri, apud Jacobum Geſnerum, 1565, in 8. Huic Conr. Geſneri operâ præmiſſi ſunt de omni rerum Foſſilium genere, Gemmis, Lapidibus, Metallis, & hujusmodi, Libri aliquot, plerique nunc primùm editi.

Excerptorum, & Obſervationum de Thermis tum Helveticis, tum Germaniæ aliis, Libri duo. Extant p. 289. Operis Veneti de Balneis.

Libellus, de Lacte, & operibus Lactariis, Philologus pariter ac Medicus. Cum Epiſtola ad Jacobum Avienum de Montium admiratione. Tiguri, apud Chriſtophor. Froſchoverum, 1541, in 8.

Apparatus & Delectus Simplicium Medicamentorum. De Compoſitione Medicamentorum, ſecundùm genera ex Paulo Ægineta. De Compoſitione Medicamentorum, ſecundum genera, univerſalis Methodus, ex Galeno. Lugduni, apud Frellonios FF. 1543, in 8. Venetiis, apud Johan. Ant. & Petr. de Nicolinis de Sabio, 1543, in 16.

Enchiridion Rei Medicæ triplicis. Illius primùm, quæ ſigna ex Pulſibus & Urinis dijudicat; Deinde Therapeuticæ de omni morborum genere curando ſingillatim. Tertiò Diæteticæ, vel de ratione victus, præſertim in Febribus. Continentur autem, de Pulſibus Libellus ex Galeni Libris collectus ac veluti in Formulam redactus, Autore incerto. De Judiciis Urinarum, Tractatus Johannis Vaſſæi, *Meldenſis*. Morborum internorum propè omnium Curatio brevi methodo comprehenſa per Jac. Sylvium. De Ratione victus in Febribus ſecundùm Hippocratem, in genere, & ſingillatim Libri III, Autore Brudo, Luſitano Medico. Tiguri, apud Geſneros FF. 1555, in 8.

☽ Evonymus. De Remediis ſecretis,

tis, Liber Phyſicus, Medicus, & partim etiam Chymicus, & Oeconomicus, in Vinorum diverſi ſaporis apparatu: Medicis & Pharmacopolis omnibus præcipuè neceſſarius. Tiguri, apud Jacobum Geſnerum, 1556, in 8. Francof. 1578, in 8. Extat etiam cum Petri de Vege Pace Methodicorum cum Spagyricis. Lugduni, apud Bernhardum Vincentium, 1620, in 12.

Evonymus. De Remediis ſecretis, Liber ſecundus: nunc primùm operâ & ſtudio Caſpari Wolphii, *Tigurini*, in lucem editus. Tiguri, apud Chriſtophorum Froſchoverum, 1569, in 8. Francof. 1578, in 8.

Caſſii Jatroſophiſtæ Medicinales & Naturales Quæſtiones Græco-Latinas fecit. Extat cum Anton. Snebergeri, de Medicamentis ſimplicibus, contra peſtem. Tiguri, apud Jac. Geſnerum, 1562, in 8.

De Chirurgia Scriptotes optimi quique veteres & recentiores, in unum conjuncti Volumen. Tiguri, apud Andr. & Jac. Geſnerum Fratres. 1555, in fol.

De Hortis Germaniæ. Extat cum Valerii Cordi Annotationibus in Dioſcoridem. Tiguri, 1561, in fol.

Compendium ex Actuarii Zachariæ Libris de differentiis Urinarum, judiciis & prævidentiis. Univerſalis doctrina Cl. Galeni, *Pergameni*, de Compoſitione Pharmacorum, ſecundùm locos affectos à Capite ad calcem, particularibus medicamentis remotis. Sylvula Galeni Experimentorum, & aliorum aliquot. Tiguri, apud Chriſtophorum Froſchoverum, 1541, in 8.

) Enumeratio Medicamentorum Purgantium, Vomitoriorum, & alvum bonum facientium, ordine Alphabetico deſcripta. Baſileæ, apud Frobenium, 1646, in 8. Extat etiam cum Antonii Muſæ Braſavoli Libello de Catapotiis, quem vide.

Sanitatis tuendæ Præcepta, Literatis præcipuè, & qui minus exercentur, neceſſaria. Item, contra Luxum Conviviorum. Et contra Notas Aſtrologicas Ephemeridum de Secandis Venis. Tiguri, apud Jac. Geſnerum, 1556, & 1562, in 8.

Succedaneorum Medicaminum Tabula, quorum uſus habetur reciprocus, Græcè & Latinè. Eadem è Galeni, Dioſcoridis, Aëtii, & Pauli Æginetæ Libris paſſim excerpta, & in unum diligenter conſcripta, nuncque primùm in lucem edita. Baſileæ, apud Rob. Winter, 1540, in 8. cum Actuario de Medicamentorum Compoſitione.

Menſuræ, apud Veteres Græcos & Latinos Scriptores, uſitatæ Liquidorum & Aridorum, ita diſpoſitæ, ut quæ ſunt majoris ponderis ſemper præcedant. Sic enim veteribus facilius noſtræ atque aliarum gentium menſuræ conferentur. Tiguri, apud Chriſtophorum Froſchoverũ, 1584, in 8. Extat etiam cum Dominici Maſſarii de Ponderibus, & Menſuris medicinalibus Libris tribus. Vid. Dominic. Maſſarius.

Epiſtolarum Medicinalium Lib. III. Hic acceſſerunt Ejusdem Aconiti primi

primi Dioscoridis Asseveratio, & de Oxymelitis Elleborati utriusque descriptione & usu, Libellus. Omnia nunc primùm per Casparum Wolphium, *Tigurinum*, in lucem data. Tiguri, apud Christ. Froschoverum, 1577, in 4.

Epistolæ à Casparo Bauhino nunc primùm editæ. Extant cum Johannis Bauhini de Plantis, à Divis Sanctisve nomen habentibus, Capite. Basileæ, apud Conr. Waldkirch. 1591, in 8.

☽ Achillis Pirminii Gassari Aphorismorum Hippocratis Methodum novam quinq; Libris distinctam illustravit. Sangalli, 1584, in 8.

☉ Claudii Æliani de Animalium natura Libros XVII. cum Petro Gillio interpretatus est. Vid. Claud. Ælian.

CONRADUS de HAW

Mensa Philosophica. Lovanii, apud Johannem de Westphalia, 1625, in 4.

CONRADUS HENRICUS MATHISIUS, *Brugensis*

Versio Lib. VI. Actuarii Johannis de Methodo Medendi. Venetiis, 1554, in 4.

CONRADUS HERESBACHIUS

Rei Rusticæ Libri quatuor: universam rusticam disciplinam complectentes, unà cum Appendice Oraculorum rusticorum Coronidis vice adjecta: Item de Venatione, Auoupio atque Piscatione, Compendium. In usum Heroum patrumque familiàs ruri agentium concinnatum. Coloniæ, apud Johannem Birckmannum, 1570, in 8. Spiræ Nemetum, apud Smesmannium, 1595, in 8.

CONRADUS HOFMANNUS

Analysis Compositionis Theriacæ Andromachi, collatione factâ cum Methodo Medendi, & Methodo Componendi medicamenta; quâ ostenditur summum artificium, quo Senior Andromachus in hac Compositione omnium præstantissimâ est usus. Extat cum Thomæ Erasti Examine de Simplicibus, quæ ad compositionem Theriacæ Andromachi requiruntur. Lugduni, 1607, in 8.

CONRADUS HORNEIUS

Compendium Naturalis Philosophiæ, de Lapidibus, Metallicis, & Mineralibus mediis. Helmstadii, 1624, in 8.

☉ CONRADUS JOHRENIUS

Praxis Chymiatrica. Rintelii, impensis Jacob. Gottofred. Seyleri, Bibliopol. Francof. 1676, in 8.

Praxis Chymiatricæ Sectio secunda. Francofurti & Rintelii, 1678, in 8.

Johannis Hartmanni, Opera omnia Medico-Chymica partim ante hac seorsim impressa, partim verò jam ex Authoris MS. nondum antea editis collecta, in unum Volumen congessit, atq; pluribus auxit. Francofurti ad Mœnum, apud Viduam Seyleria-

lerianum, 1684, in fol. Quæ autem his Operibus contineantur, vide ſis ſub tit. Johannis Hartmanni.

CONRADUS MITHOBIUS

☽ De Aqua vitæ Juniperina, Epiſtola. Extat cum Greg. Horſtii Obſervat. Medicinal. ſingul. Lib. IV. prioribus. Ulmæ, apud Saurium, 1628, in 4. pag. 480. Et Edit. Noriberg. in fol.

☉ CONRADUS REDEKERUS

Brevis Deſcriptio initio Julii Anni M. DC. LXVI. detecti Saluberrimi Bilfeldiani Fontis, & Uſus ejusdem. Amſtelodami, apud Johan. Janſonium à Wäsberge & Viduam Elizei Weyerſträt, 1668, in 8.

CONRADUS RITTERSHUSIUS, *Brunsvvicenſis*

Opiani Αλιευτικῶν Libros quinque Latinè interpretatus eſt. Additis Commentariis, & Indice Rerum memorabilium locupletiſſimo.

CONRADUS SCHELLING, *Heidelbergenſis*

Conſilium, ad Puſtulas malas, Morbum, quem Malum de Francia vulgus appellat. Heidelbergæ, in 4.

CONRADUS STOCKLIN

Liber Introductorius in Artem parvam Galeni de Principiis univerſalibus totius Medicinæ tam Theoricæ, quàm Practicæ, ex doctrina Avicennæ & aliorum Medicorum. Lugduni, apud Joh. Marion, 1516, in 8.

CONRADUS VICTOR SCHNEIDERUS

☉ Diſſertationes Anatomicæ de Partibus, quas vocant, Principalioribus, Capite, Corde, Hepate, cum Obſervationibus ad Anatomiam, nec non ad Artem Medendi pertinentibus. Wittebergæ, apud Johan. Rõhnerum, 1643, in 8.

Liber, de Oſſe cribriformi, & Senſu ac Organo Odoratus, & Morbis ad utrumque ſpectantibus, de Coryza: Hæmorrhagia Narium: Polypo: Sternutatione: Amiſſione Odoratus. Wittebergæ, apud Tobiam Mevium & Elardum Schumacherum, 1655, in 12.

☽ Diſputationes Oſteologicæ aliquot. Wittebergæ, apud Michael. Wendtium, 1649, in 8.

☽ Diſputatio Medica, de Oſſibus Sincipitis. Wittebergæ, apud Johan. Rõhnerum, 1653, in 8.

☽ De Oſſe Occipitis, ejusdemque Vitiis ac Vulneribus. Ibidem, apud Johan. Hacke, anno & formâ eâd.

☽ Diſputatio Medica, de Oſſibus Temporum. Ibid. apud Johan. Rõhnerum, 1653, in 8.

Oratio, de Æquitate ac Juſtitia Naturæ. Ibid. 1646, in 4.

Oratio, de Bellis Naturæ. Ibid. in fol.

Diſſertatio Anatomico-Chirurgica, de natura Oſſis Frontis, & ejus Vulneribus ac Vitiis. Ibid. 1650, in 8.

Liber primus de Catarrhis. Quo agitur de ſpeciebus Catarrhorum, &

Lindenius renovatus sive Johannis Antonidae Van der Linden De Scriptis Medicis ... - page 234 sur 1339

©BIUM

de Osse cuneiformi, per quod Catarrhi decurrere finguntur. Wittebergæ, apud Hær. Tobiæ Mevii & Elerdi Schumacheri, 1660, in 4.

⊙ Liber de Catarrhis secundus, quo Galenici Catarrhorum meatus perspicuè falsi revincuntur. Ibidem, apud Eosdem, anno & formâ eâdem.

⊙ Liber de Catarrhis tertius, quo novi Catarrhorum meatus demonstrantur. Ibid. apud Eosdem, 1661, in 4.

⊙ Liber de Catarrhis quartus, quo generalis Catarrhorum Curatio ad novitia Dogmata & Inventa paratur. Ibid. apud Eundem, anno & formâ eâdem.

⊙ Liber quintus & Ultimus de Catarrhosorum Diæta, & de Speciebus Catarrhorum, ut, de Coryza seu Catarrho Membranæ pituitariæ anterioris, Catarrho Membranæ pituitariæ posterioris, Brancho, hoc est, Raucitate, sive de Catarrho Gutturis, Catarrho suffocativo, ac de Curatione illorum. Ibidem, apud Eosdem, 1662, in 4.

⊙ Liber de Catarrhis specialissimus, quo juxta Hippocratem Libro de Gland. & de Locis in Homine, septem Catarrhi, ut: Καταῤῥυσις εἰς τοὺς ὀφθαλμούς, seu Catarrhus Oculorum, Καταῤῥυσις εἰς τὰ ὦτα, seu Catarrhus Aurium, Καταῤῥυσις εἰς τὰς ῥῖνας, seu Catarrhus Narium; quo Volumine & de Sternutatione agitur, ac quoque palam fit, nec cerebrum esse Epilepsiæ sedem, nec illud eo morbo peculiariter affici concutiq; , nec ejusdem membri meninges moveri ac vellicari; Καταῤῥυσις εἰς τὸν πνεύμονα, seu Catarrhus Pulmonis, Καταῤῥυσις εἰς τὸν στόμαχον, seu Catarrhus Stomachi, Καταῤῥυσις εἰς τὸν μυελὸν, seu Catarrhus Medullæ spinalis, Καταῤῥυσις εἰς τὸ αἷμα, seu Catarrhus Sanguinis, pertractantur. Cui alius ad sextum Catarrhum spectans Liber de Arthritide, Podagra & Ischiagra, ac de horum Morborum Curatione jungitur; item Anacephalæosis, quâ Assertio Catarrhorum Cephalicorum repetita magis perspicuæ falsitatis convincitur. Wittebergæ, apud Hæredes Tobiæ Mevii & Elerdi Schumacheri, 1674, in 4.

⊙ Liber de Morbis Capitis seu Cephalicis illis, ut vocant, Soporosis, atq; horum de Curatione conditus, quo quidam loci ex Medicina præcipuè tractantur, redduntur q; maximè probabiles: ut: Somni naturalis causa proxima non ex defectu spirituum animalium, nec ex evaporatione cibi, sed ex privata Animæ facultate pendet. Facultates Animæ principes omnes sunt, ut loquitur vulgus, inorganicæ, nec in solo cerebro conclusæ. Facultates Animæ, corpore omni fusæ, mirâ Sympathiâ cohærent, hinc earum Symptomata existunt, illæsis aliquando organis, membrisq;. Vertigo non oritur ab inordinato, circulariq; motu Spirituum Animalium, nec hic causa proxima ejus est. Cataphora non est somnus præter naturalis. Lethargus non est oblivio quædam, nec quoddam delirium, nec deniq; somnus præter-

præternaturalis. Carus non eſt Paralyſis Facultatis Imaginatricis, nec eſt ſomnus præternaturalis. Apoplexia non eſt ſomnus præternaturalis: quemadmodum Apoplexiæ cauſſa proxima nõ eſt Spirituum Animalium defectus, ita nec hic eſt cauſſa proxima Cari, nec Lethargi, nec Cataphoræ. Wittebergæ, apud Hæredes D. Tobiæ Mevii & Elerdi Schumacheri, 1669, in 4.

⊙ Liber de Nova Graviſſimorum trium Morborum Curatione, de Apoplexia, cujus ſedes non ſemper eſt Cerebrum. Lipopſychia, quæ non vitalis, ſed animalis facultatis fractæ Symptoma eſt. Paralyſi, cujus ſedes non Cerebrum, nec Spinalis Medulla, nec Nervus ſemper eſt, veluti nec cauſa proxima eſt defectus ſpiritus animalis. Anacephalæoſes duæ hic ſubjectæ, quarum altera ad Apoplexiam ſpectat; altera ad Paralyſin. Francofurti, apud Erasmum Philippum Bakium, 1672, in 4.

⊙ Liber de Spasmorum Natura & Subjecto, nec non & de Cauſis eorum Spasmorũ, ac earum motionũ Spaſticarum & Epilepticarũ, quæ aliquando in recens defunctis, ac in occiſis corporibus, maximè militum, qui in acie pugnantes ceciderunt, etiamnum manifeſtantur, ac non ſine admiratione deprehenduntur. Wittebergæ, apud Jeremiam Schrey, 1678, in 4.

CONSALVUS FERRANDUS, *Ovvietenſis*

De Guajacano Ligno, Tractatus unus: De Ligno Sancto Tractatus alter, ambo à peritiſſimo Hiſpanicæ Linguæ Medico in Latinam verſi. Extant Tomo 1 Operis de Morbo Gallico Veneti pag. 308.

CONSTANTINUS APHRICANUS

Monachus Caſſinenſis Cœnobii Ordinis S. Benedicti. Medicus & Philoſophus, Græco, Latino, & Arabico ſermone inſtructiſſimus. Juſtus in Chronol. Medic. Renatus Moreau de V. S. in Pleurit. Vixit circa A. C. 1080. ſub Deſiderio Pontifice Maximo.

Opera, conquiſita undiqne magno ſtudio, jam primùm typis evulgata, præter paucula quædam, quæ impreſſa fuerunt, ſed & ipſa à nobis ad vetuſtiſſimorum Exemplarium manuſcript. veritatem tantâ curâ caſtigata, ut hujus Autoris antehac nihil editum cenſeri poſſit. Baſileæ, apud Henr. Petri, 1536, in fol.

Sunt autem Libri hoc Opere contenti:

De Morborum Cognitione, & Curatione, Lib. VII.
De Remediorum, & Ægritudinum Cognitione, Lib. I.
De Urinis, Lib. I.
De Stomachi Affectionibus naturalibus, & præter naturam, Lib. I.
De Victus ratione variorum morborum, Lib. I.
De Melancholia, Lib. II.
De Coitu, Lib. I.
De Animæ, & Spiritus diſcrimine, Lib. I.

Lindenius renovatus sive Johannis Antonidae Van der Linden De Scriptis Medicis ... - page 236 sur 1339

©BIUM

De Incantatione, & Adjuratione, collis ſuſpenſione, Epiſt. 1.
De Paſſionibus Mulierum, & Matricis, Lib. 1.
De Chirurgia, Lib. 1.
De Gradibus Simplicium, Lib. 1.

Opera reliqua. In quibus omnes communes loci, qui proprie Theorices ſunt, ita explicantur & tractantur, ut Medicum futurum optimè formare & perficere poſſint. Ibidem, 1539, in fol. Additus eſt Antonii Gazonis de Somno & Vigilia, Libellus.

De Febribus, Liber. Extat Operis Veneti de Febribus pag. 102.

De Animalibus ad Octavianum, Liber unus. Extat cum Georgii Pictorii ζωοτροφίῳ. Baſil. 1560, in 8.

⊙ De Humana Natura Liber I. Item de Elephantia Lib. I. & de Remediorum ex Animalibus materia Lib. I. Extat cum Albucaſæ Methodo Medendi. Vid. Albucaſa.

⊙ CONSTANTINUS GRANITUS

Epiſtolæ & Conſultationes Medicæ, in 4.

CONSTANTINUS LUCAS, *Alexandrinus*

Subtiliſſima in Hippocratis Aphorismos per Eum in ordinem reductos Expoſitio, & Profitentium ad Artis uſum Manuductio. Ticini, apud Andr. Vianum, 1607, in 8.

In Avicennæ Capita de Phlebotomia, Cucurbitulis, ac Hirudinibus Expoſitio. Ticini, apud Hier. Bartolum, 1584, in 4.

Tractatus de Returbii Medicatis Aquis ſponte naſcentibus. Papiæ, apud Hier. Bartolum, 1584, in 4.

⊙ Methodi Medendi Liber tertius. Ticini, 1585, in 4.

CONSTANTINUS MONACHUS

Viaticus. Extat cum Abubetri Rhazis Operibus parvis. Lugduni, apud Vincentium de Portonariis, 1510, in 8.

CONSTANTIUS ALBINIUS, *Villanovenſis*

Magia Aſtrologica, hoc eſt, Clavis Sympathiæ ſeptem Metallorum & ſeptem ſelectorum Lapidum ad Planetas, majori illius elucidatione. Pariſiis, apud Car. Sebeſtre, & Davidem Gillium, 1611, in 8.

CONSTANTIUS LANDUS, *Placentinus*

Methodus bonæ valetudinis tuendæ. Lugduni, apud Sebaſt. Honoratum, 1575, in 8.

CONSTANTIUS PULCHARELLIUS, *à Maſſa Lubenſis*

Pœniæ, ſeu, de Valetudine tuenda, Libri duo, Verſu Heroico. Quos cum Poëta contexeret, & necdum revocaſſet ad limam, mors cœptis intervenit. Extant cum aliis ejusdem Authoris Poëmatis. Neapoli, apud Tarquinium Longum, 1618, in 8.

CONSTANTIUS VAROLIUS, *Bononienſis*

⊙ *Natus Bononiæ, Patre Sebaſtiano:* in

in Patria Chirurgiæ Professor fuit: accersitus deinde Romam à Papa Gregorio XIII. hujus Archiater, & simul in Academia Anatomiæ Professor Publ. constitutus brevi admodum celebris evasit, præsertim ob singularem calculos è vesica hominum extrahendi peritiam. Primus etiam nervorum opticorum originem ex spinalis medullæ principio invenit. Obiit Romæ, 1575, ætatis tantùm 32.

De Nervis Opticis, &c. Epistolæ. Patavii, apud Mejettos, 1573, in 8.

COPHON

☽ De Arte Medendi Tractatus, omnibus morborum curam auspicaturis apprimè necessarius. Hagenoæ, apud Valentinum Kobian, 1532, in 8. Venetiis, apud Juntas, 1582, in fol. cum supplemento in Mesuem.

De Anatomia Porci, Tractatus publicatus cum Mesuæ Operibus.

CORADINUS GILINUS

De Morbo Gallico, Opusculum. Extat Tomo 1. Operis Veneti de Morbo Gallico, pag. 266.

☉ de CORDEMOY

Tractatus Physici duo I. De Corporis & Mentis Distinctione. II. De Loquela. Latinè versi à J. C. Genevæ, apud Johannem Pistetum, 1679, in 12.

CORNELIUS, *Mechelburgensis*

De Puerorum Infantium que Morborum Dignotione & Curatione, Liber. Sebastianus Austrius, *Rubeaquensis*, ex Barbaro Latinum fecit & emaculavit. Basileæ, apud Westhemerum, 1540, in 8.

CORNELIUS ALVETANUS, *Ansrodius*

De Conficiendo divino Elixire, sive, Lapide Philosophico. Extat Volumine quinto Theatri Chemici, editi Argentorati, apud Lazarum Zetznerum, 1622, in 8.

CORNELIUS à BAERSDORP

Gosensis, Medicus eruditus. Vixit A. C. 1536. Justus in Chronol. Medic.

Methodus universæ Artis Medicæ, Formulis expressa ex Galeni traditionibus, scopos omnes curantibus necessarios demonstrans, in partes quinque dissecta. Burgis, apud Hubertum Crocum, 1583, in fol.

Consilium de Arthritide. Extat eo in Opere, quod Henr. Garetius edidit. Francof. apud Johan. Wechelum, 1592, in 8.

☉ CORNELIUS à BEUGHEM, *Embricensis*

Bibliographia Medica & Physica novissima, perpetuò continuanda; sive Conspectus primus Catalogi Librorum Medicorum, Chymicorum, Anatomicorum, Chirurgicorum, Botanicorum, ut & Physicorum &c. quotquot currente hoc Semiseculo, id est, ab anno 1651, inclusivè per universam Europam, in quavis Lingua, Orientali tum Græca, Latinâ, Gallicâ, Hispanicâ, Italicâ, Anglicâ, Germanicâ & Belgi-

Lindenius renovatus sive Johannis Antonidae Van der Linden De Scriptis Medicis ... - page 238 sur 1339

©BIUM

câ, aut novi, aut emendatiores & auctiores typis prodierunt, undique acquisitis subsidiis adornata & adornanda. Amstelodami, apud Janssonio-Wäsbergios, 1681, in 12.

CORNELIUS DREBELIUS, *Alcmarianus*

☽ Tractatus duo: 1. De Natura Elementorum, quomodo Venti, Pluviæ, Fulgura, Tonitrua, ex iis producantur, & quibus serviant usibus? 11. De Quinta essentia; ejus Viribus, usu, & quomodo ea ex mineralibus, metallis, vegetabilibus, & animalibus extrahenda. Editi curâ Joachimi Morsii. Accedit Ejusdem Drebelii Epistola, ad Sapientissimum Britaniæ Monarcham, Jacobum, de Perpetui Mobilis Inventione. Petrus Laurembergius è Belgico idiomate in Latinum vertit. Hamburgi, apud Henricum Carstens, 1621, in 8. Genevæ, apud Johan. de Tournes, 1628, in 12. Francofurti eod. anno in 8.

CORNELIUS GEMMA, *Lovanienſis*

De Naturæ divinis Characterismis, seu, raris & admirandis spectaculis, causis, indiciis, proprietatibus rerum in partibus singulis universi, Libri 11. Antverpiæ, apud Christoph. Plantinum, 1575, in 8. Sub finem hujus Operis adjecta sunt: Casus mirabilis cujusdam abscessus in puella Lovanienſi: relatus nuper in prodigiorum classem, istic uberius in Medicorum gratiam explicatur. De raro genere Epidemicæ Febris ac Pestilentis, quæ ad Galeni Hemitritæos accedens proximè, magnâ contagii vi totum bienniû pergrassata est, etiamnum durans in hanc æstatem anni 1574. Quo quidem Exemplo longè aptissimo Methodus universa tum ad causæ inventionem, tum ad curationem in Morbis abditissimis aperitur. De ulteriore transmutatione Febris pestilentis in Pestilentiam veram, quæ sævire affatim cœpit æstate anni 1574, deque illius Methodo curatrice.

De Arte Cydognomica Tomi 111, Doctrinam ordinum universam, unaque Philosophiam Hippocratis, Platonis, Galeni, & Aristotelis in unius communissimæ ac circularis Methodi speciem referentes, quæ per animorum triplices orbes ad Sphæræ cælestis similitudinem fabricatos, non Medicinæ tantûm arcana pandit mysteria, sed & inveniendis constituendisque artibus ac scientiis cæteris viam compendiariam patefacit. Antverpiæ, apud Christophorum Plantinum, 1569, in 4.

CORNELIUS HENRICUS MATHISIUS

☽ *Natus est Brugis Belg. Fuit Medicus & Chirurgus Mariæ, Reginæ Hungariæ, Belgii Gubernatricis. Bruxellis eruditione & curandi dexteritate præstitit. Obiit Pisis ex equi lapsu, cùm in itinere ægrorum suarum visitationi incumberet, circa A. C. 1526.*

☽ Actuarii Johannis F. Zachariæ, Libros v 1, Methodi medendi, Latinè

tinè vertit primùm. Venetiis, 1554, in 4.

CORNELIUS HERLS, *Middelburgenſis*

Examen Tractatus Medici de Moſcho à Davide Ultralæo in lucem editi. Middelburgi, apud Simonem Moulert, 1613, in 8.

CORNELIUS ab HOGELAND

Cogitationes, quibus Dei exiſtentia. Item Animæ Spiritalitas, & poſſibilis cum corpore unio, demonſtrantur. Nec non brevis Hiſtoria Oeconomiæ corporis animalis proponitur, ac mechanicè explicatur. Amſtelodami, apud Ludov. Elzevirium, 1646, in 12.

CORNELIUS LIENS

Cum Adverſariis D. P. Lansbergii amica concertatio Epiſtolica. Hujus cauſæ eſt præſcriptæ fidei narratio, approbatio. Zirizeæ, apud Joh. van der Hellen. 1614, in 8.

Mittelburgenſium Medicorum reſponſi poſtliminii & Epiſtolæ apologeticæ ex ſuperabundanti cautela refutatio pro D. P. Lansbergio. Ibidem, anno formaque iisdem.

CORNELIUS PLEIERUS, *Coburgenſis*

Examen Tractatûs Guil. Adolphi Scribonii Anno 1585 Baſileæ ſub falſo prætextu contra Uromantes impoſtores ipſi Uropotas dictos editi. Erfurti, apud Johan. Birckner, 1623, in 8.

Medicus Criticus Aſtrologus, ex veteribus Jatro-Mathematicis productus. Norimbergæ, apud Simonem Halbmayerum 1627 & 1628, in 12.

CORNELIUS PETRI, *Leidenſis*

Annotatiunculæ aliquot in quatuor Libros Dioſcoridis Anazarbæi. Experimenta & Antidota contra varios morbos, tum à ſe, tum à Johan. Spiringo Academiæ Lovanienſis Phyſico obſervata. De rebus occultis in natura mirandis, & alia quædam lectu digna. Antverpiæ, apud Joh. Graphæum, 1533, in 8.

CORNELIUS SCHYLANDER, *Albiſſenſis*

Medicina Aſtrologica omnibus Medicinæ Studioſis longè utiliſſima & neceſſaria: unà cum Practica Chirurgiæ brevi & facili, modum extrahendi olea continente. Antverpiæ, apud Johannem Withagium, 1575. in 4. apud Anton. Tilenium, 1577, in 8.

CORNELIUS à SOMEREN, *Dordracenus*

De Calculo Renum, Epiſtola ad Johan. Beverovicium. Extat cum hujusdem Lib. de Calculo, Lugd. Batav. apud Elzevirios, 1638, in 12.

De Variolis & Morbillis, Tractatus. Ejusd. Epiſtola de Veſicæ Calculo. Dordrechti, 1641, in 8.

⊙ Epiſtola, de Curatione iterati Abortus. Extat cum DD. Virorum Epiſtolis Reſponſis tum Medicis, tum Philoſophicis. Roterodami, apud Rudolphum à Nuyſſel, 1665, in 8.

CORNE-

©BIUM

CORNELIUS THAURERUS

☽ De Colica graviſſima, Epiſtola. Extat cum Gregorii Horſtii Obſervat. Medicinal. Singular. Lib. IV. priorib. Ulmæ, apud Saurium, 1628, in 4. pag. 465. Et Edit. Noriberg. in fol.

CORNELIUS VITELLIUS, *Corinthius*

In defenſionem Plinii & Domitii Calderini contra Georgium Merulam Alexandrinum ad Hermolaum Barbarum, Epiſtola, in 4.

COSTABEN LUCAS

De Phyſicis Ligaturis, Liber, translatus per Arnoldum de Villanova. Extat cum Denario Medico Bernhardi Penoti, Bernæ, apud Joh. le Preux, 1608, in 8.

CREMERUS, *Abbas Weſtmonaſterienſis Anglus*

☽ Teſtamentum hactenus nondum publicatum, nunc in diverſarum nationum gratiam editum, & Figuris cupro affabre inciſis ornatum. Extat cum Tripode Aureo à Michaële Majero edito. Francof. apud Lucam Jenniſium, 1618, in 4. Et in Muſæo Hermetico Reformato & amplificato. Francofurti, apud Hermannum à Sande, 1677, in 4.

CRISPINUS PASSÆUS, *Junior*

☽ Hortus floridus, in quo rariorum & minus vulgarium florum Icones ad vivam veramque formam accuratiſſimè delineatæ, & ſecundùm quatuor anni tempora diviſæ exhibentur. Arnhemii, apud Johan. Janſſonium, 1614, in 4. Ibid. 1615, in fol. Amſtelodami, 1651, in fol.

CRITON

Galeno major. Vixit ante Chriſtum natum. Wolfg. Juſtus in Chronol. Medicorum.

Fragmenta varia. Extant apud Aëtium Amidenum; ſcilicet,

Cataplasmata æſtiva, odorum corpus reddentia, Tetrab. 2, Serm. 4, cap. 7.

De maculis à Sole provocatis, quas Græci ἐφηλίδας vocant, ibid. cap. 11.

Admanantes menti papularum eruptiones, ibid. cap. 15.

CURTIUS MARINELLUS, *Venetus*

☽ Pharmacopœa, ſive, de vera, Pharmaca conficiendi, & præparandi, Methodo, à præſtantiſſ. & excell. Medicorum Venetorum collegio comprobata, Libri duo. Quæ Methodus à Plantis non ſolùm Priſcorum Medicorum, qui in Græciâ floruerunt, & præcipuè Galeni hujus Artis peritiſſimi deprompta fuit; ſed etiam à mandatis eorum, qui Arabiam decorarunt, & maximè Meſues, qui hac in Arte nemini fuit ſecundus: à quorum præceptis adaptiſſimè erit notum legentibus, omnia, quæ ad hoc uſq; tempus aut Medici aut Pharmacopæi literis prodiderunt, ab ipſis didiciſſe. Venetiis, apud Robertum Mejettum, 1617, in 4. Hanoviæ,

viæ, apud Clementem Schleich. 1617, in 8.

De Morbis nobiliores animæ facultates obſidentibus, Libri tres. Quibus accedit Liber, patefaciens, Galenum, & omnes alios, qui poſt ipſum Medicinam fecerunt, ſive, fuerint Græci, ſive, Arabes, ſive, Latini, omnia, aut majorem partem eorum, quæ de his morbis pronuntiaverunt, ab antiquioribus deſumpſiſſe. Denique Opuſculum quoddam, continens nonnullas controverſias, inſtantias, atque admirationes in Dictis Galeni adinventas. Venetiis, apud Juntas, 1615, in 4.

⊙ De Malis principem animam vexantibus, ad Mentem illorum, qui ante Galenum Medicinam exercebant, Liber Unus. In quo demonſtratur, aut omnia, aut majorem partem eorum, quæ de his Morbis aut Galenus ipſe, vel cæteri Scriptores, qui ante eum fuerunt, literis prodidere, priſcos illos prius abundè ac diligenter narraſſe. Ibidem, apud Eosdem, anno & formâ eâdem. Videtur idem eſſe cum priori Tractatu.

CYPRIANUS MANTEGARRIUS, *Venetus*

Horatii Guarguanti Reſponſa varia, ad varias ægritudines, ſtudioſè collecta edidit.

CYPRIANUS MAROXA

De Febribus: & Lue Venerea. Valliſoleti, 1641, in fol.

CYRIACUS LUCIUS de CLAF

De Ligni Cotonei naturâ, viribus, & facultatibus, Libellus. Ingolſtadii, apud Sartorium, 1580, in 4.

De Lithoſophiſtica, erroneâ quorundam de Lapide Philoſophico nunc diſceptantium doctrinâ, religioni Chriſtianæ incommodâ, Obſervatio, atque de Lapide Chriſtoſophico, ſummo Chriſtianorum bono. Admonitio. Ibidem, apud Eundem, 1582, in 4.

De variis Medicorum Sectis, nunc in Republica vigentibus, optima Doctrina, & Medicina Philoſophica. Ibidem, apud Wolfgangum Eberum, 1583, in 4.

De Medicina Philoſophica. In qua oſtenditur, quòd ſcientia Medica liberalibus diſciplinis omnibus, &c. uſui eſſe queat. Ibidem, apud Eundem, 1597, in 4.

Diſputatio Phyſiologica, de Humoribus & Superfluitatibus. Ingolſtadii, 1588, in 4.

D.

DAMAGERON

De Re ruſtica, Fragmenta aliquot, Extant in Συναγωγῇ, ſeu, de Re ruſtica ſelectorum Lib. xx. Græcè Joh. Alex. Braſſicani operâ in lucem editis, Baſileæ, apud Rob. Winter,

©BIUM

1539, in 8. Latinè autem, Johan. Cornario interprete. Basileæ, apud Frobenium, 1538, in 8.

DAMIANUS LAPHANCHINUS

In Hippocr. Aphorismos Dialogus. Venet. 1586, in 4.

⊙ DANIEL ANGELUS

Catalogus Medicamentorum Spagyricorum Pharmacopœæ Spagyricæ Illustrissimi Domini, Domini Comitis Odoardi de Pepulis. In quo de eorum virtute, usu & dosi agitur; cui adjuncta est Ejusdem Authoris Appendix de Compositione Medicamentorum generis cujuscunque ad morbos diversos. Dantisci, apud Simonem Reinigerum, sumptibus Casp. Wæchtleri, Bibliopolæ Francofurt. 1667, in 8.

Observatio, de Calculi vesicæ grandioris spontaneâ excretione. Extat Ephemer. Acad. Nat. Curios. Germ. Ann. VI. & VII. N 195.

de Abusu Tabaci. Ib. Ann. VIII. N. 76.

de Tumore brachii ex scabie retropulsa. Ibid. Ann. eod. N. 77.

de Bubonibus Venereis inunctione retropulsis. Ibid. Ann. eod. N. 78.

⊙ DANIEL APPELLATUS

Fragmenta quædam Curationum. Extant cum Georg. Hieronym. Velschii Exotic. Curat. & Observat. Medicinal. Ulmę, apud Christian. Balthasar. Kuenium, 1676, in 4.

DANIEL BECKHERUS

⊙ *Natus Regiomontii A. C. 1627, Patre homonymo, & ipso Medic. Doctore ejusdemq. Professore Publ. & Electoris Brandenburgici Archiatro atq. Civitatis Kneiphofianæ Physico. Adepto Medicinæ Doctoris Argentorati 1652 titulo, paulò pòst anno nempe 1653 Regiomontii Professor ordinar. & 1663 Electoris Brandenburgic. Consiliarius atq. Archiater declaratus est. Obiit Regiomontii 1670, ætatis 43.*

☽ Medicus Microcosmus, seu, Spagyria Microcosmi, tradens Medicinam è corpore hominis tum vivo, tum extincto doctè eruendam, scitè præparandam, & dextrè propinandam. Rostochii, apud August. Ferberum, 1622, in 12. Triplo auctior & correctior Lugduni Batav. prodiit apud Jacob. Marci, 1633, in 4. Londini, apud Joh. Martin. 1660, in 12. quæ Editio præterea cum Indice, continente medicamenta ad curandos morbos desumpta ex corpore humano tam vivo, quàm mortuo, locupletata est.

De cultrivoro Prussiaco. Observatio & curatio singularis, Decade Positionum, variis variorum observationum historiis refertarum, illustrata. Jungitur Medicorum Leydensium super hoc Scripto Judicium, Regiomontii, apud Laur. Segebadium,

dium, 1636, in 4. Lugd. Batav. apud Joh. Maire, 1638, 1640, in 8.

Hiſtoria Morbi Academici Regiomontani, ſeu, Febris malignæ epidemicæ Civibus Academiæ, imprimis Communis Electoralis Menſæ Convictoribus funeſtæ, cum indolis & cauſarum ejusdem explicatione, Problematibus nonnullis incluſa, conſenſu Ampliſſ. Facultatis Medicæ in Acad. Regiomontana conſignata. Regiomontii, apud Johannem Reusnerum, 1649, in 4.

⊙ De Unguento Armario. Extat cum Theatro Sympathetico aucto. Norimbergæ, apud Joh. Andr. Endterum & Wolffgangi Jun. Hæredes, 1662, in 4.

⊙ Comment. de Theriaca. Regiomontii, apud Johannem Keusnerum, 1649, in 4.

DANIEL BROUCHUISIUS

Thomæ Aquinatis Secreta Alchimiæ magnalia edidit. Colon. Agrippinæ, apud Nicol. Bohmbargen. Lugduni, apud Thomam Baſſium, 1612, in 8.

Theſaurus Alchimiæ. Coloniæ. 1579, in 4.

DANIEL BUCRETIUS, *Uratislavienſis*

☽ Supplementum Tabularum Anatomicarum Julii Caſſerii, *Placentini*. Extat cum Adriani Spigelii, *Bruxellenſis*, Operibus, quæ extant omnibus, à Joh. Antonid. van der Linden recenſitis. Amſtelodami, apud Joh. Blaeu, 1645, in fol. reg.

⊙ Adriani Spigelii de Humani Corporis Fabrica Libros X. Tabulis XCIIX. æri inciſis exornatos, Opus poſthumum, juſſu Authoris, edidit. Venetiis, apud Evangeliſtam Deuchinum, 1627, in fol. reg. Francofurti, apud Matthæum Merianum, 1632, in 4.

DANIEL CARMENIUS, *Bononienſis*

De Medendi Methodo, Libri ſex. Bononiæ, apud Nicol. Thebaldinum, 1636, in fol.

DANIEL DANIELIS

De Morſu Canis Rabidi, & uſu cauterii actualis in eo, obſervatio. Extat cum Guil. Fabr. Hildani Obſervat. Chirurg. Cent. IV. Oppenheimi, apud Johan. Theod. de Bry, 1613, in 4. pag. 220, 222. Francof. 1646, in fol.

DANIEL FURLANUS, *Cretenſis*

Theophraſti Ereſii, Peripateticorum, poſt Ariſtotelem, principis, pleraque antehac Latine nunquam, nunc Græcè & Latinè edita. Interpretibus Dan. Furlano & Adriano Turnebo. Acceſſerunt Lib. de Innato Spiritu, Ariſtoteli attributus, & D. F. uberes ad omnia Commentarii. Ex Bibliotheca Johannis Vincentii Pinelli. Hanoviæ, apud Marnium, & Hæredes Aubrii, 1605, in fol.

⊙ DANIEL GEORGIUS MORHOFIUS

Epiſtola de Scypho Vitreo per certum humanæ Vocis ſonum rupto.

Lindenius renovatus sive Johannis Antonidae Van der Linden De Scriptis Medicis ... - page 244 sur 1339

©BIUM

Kiloni, apud Joachim. Reumannum, 1672, in 4.

De Metallorum Transmutatione, Epiſtola. Hamburgi, apud Gothofredum Schultzium, & Amſtelodami, apud Johan. Janſſonium à Wäsberge, 1673, in 8.

⊙ DANIEL GEYGERUS

Reſponſum Medicum Defenſivum de Morbo & Morte Cardinalis Würtenbergici ad Johannem Helwigium. Auguſtæ Vindelicorum, 1662, in 4.

DANIEL HEINSIUS, *Flander*

Theophraſti Ereſii Textum Græcum, Editionis 1613. in fol. apud Johan. Maire, locis infinitis partim ex ingenio, partim è Libris emendavit; hiulca ſupplevit; malè concepta recenſuit, interpretationem paſſim interpolavit.

DANIEL HERMANNUS

De Rana & Lacerta Succino Pruſſiaco inſitis, Diſcurſus.

⊙ DANIEL LUDOVICI

De Pharmacia moderno ſeculo applicandâ Diſſertationes III. Gothæ, apud Salomonem Reyherum, 1671 in 12.

De Volatilitate Salis Tartari Diſſertatio. Gothæ, apud Salomonem Reyherum, 1667, in 12. Ibidem, apud Eundem, 1674, in 12.

Obſervatio, de Sale Volatili Tartari, à Wedelio exhibito. Extat Ephem. Acad. Nat. Curioſ. Germ. Ann. II. N. 123.

Obſervatio, de Auro ſpecialiori de cauſa ferè friabili. Ib. Ann. III. N. 248.

de Argento colore aureo ſatisq; ſtabili, à roris magmate tincto. Ib. Ann. eod. N. 249.

de Atrophiæ puerorum ſpecie. Ib. Ann. eod. N. 250.

de perfecta Aneſtaſia per totam corporis peripheriam. Ib. An. eod. N. 251.

de Dolore ſuperciliari acerbiſſimo periodico. Ibid. Ann. eod. N. 252.

de Vomitu Hypochondriacorum ſebaceo. Ibid. Ann. eod. N. 253.

de Lumbrico terete longiſſimo. Ibid. Ann. eod. N. 254.

de dislocatione oſſium pubis in partu. Ibid. Ann. eod. N. 255.

de Hydrope pudendorum in gravidis. Idid. Ann. eod. N. 256.

de Inteſtini recti perfecta & profunda coaleſcentia. Ibid. Ann. eod. N. 257.

de Dudaim Geneſeos XXX. & Cant. VII. quæ nihil aliud fuiſſe, quàm tubera, probatur. Ibid. Ann. IV. & V. N. 199.

de Spiritu ſeu Oleo Conorum Abjetis: & de pinguedinum in aquam reductione. Ibid. Ann. eod. N. 200.

de Cereviſiæ viniq; concentratione, melioratione, zytho betu-

betulino, ſpirituumq; è frumentaceis proportione. Ibid. Ann. eod. N. 201.

Obſervatio, de periodica nonnunquam vigoris in Cinamomo variatione. Ib. A. eod. N. 202.

de Nitro murario. Ib. Ann. eod. N. 203.

de Speculo ex Orichalco ſingulari. Ib. Ann. eod. N. 204.

de Moſchi folliculis. Ibid. Ann. eod. N. 205.

de Tinctura Bezoartica parabiliore: & Sudorifero maximo D. P. I. Fabri compendioſiore. Ib. Ann. eod. N. 206.

de innoxia Opiatorum continuatione. Ibid. Ann. eod. N. 207.

de ſingulari gravidæ imaginatione: & Roſtro leporino ſingulari. Ib. Ann. eod. N. 208.

de Apoſtemate Linguæ. Ib. Ann. eod. N. 209.

de Palpebrarum Paralyſi. Ibid. Ann. eod. N. 210.

de fœtûs cervini II. Novembris conſtitutione. Ibid. Ann. VI. & VII. N. 242.

de inquiſitione in majorem Spiritus Tartari proventum. Ib. Ann. eod. N. 243.

de Experimentis cum calce vivâ factis. Ibid. Ann. eod. N. 244.

de Sale culinario, anomalo quaſi ammonicacale. Ib. Ann. eod. N. 245.

de Cervini fœtûs temporibus. Ib. Ann. VIII. N. 17.

Obſervatio, de Antimonio Martiali compendioſo. Ibid. Ann. eod. N. 65.

de Tentaminibus circa majorem olei roſarum veri copiam. Ib. Ann. eod. N. 66.

de Apum ictu. Ibid. Ann. eod. N. 67.

de dormitione puellæ quaſi Lucumoriana. Ibid. Ann. eod. N. 68.

de partu ſeptimeſtri. Ibid. Ann. eod. N. 69.

de Veſicatoriis, Moxa, ac Tentigine etiam Mortuorum. Ibid. Ann. IX. & X. N. 34.

de Cinamomi Decocto in Menſium profluvio, & de Hepate Anguillæ, menſtruoq; ſanguine. Ib. Ann. eod. N. 35.

de Eſſentia ſuccini, nonnulla, deq; foſſili Wittenbergenſi. Ib. Ann. eod. N. 36.

de Martis Limaturæ cum Aqua incaleſcentia. Ibid. Ann. eod. N. 37.

de Moſchi folliculis. Ibid. Ann. eod. N. 38.

de Variis, Acaris, & Sironibus. Ib. Ann. eod. N. 39.

de Hafnienſium liquore ſtyptico. Ib. Ann. eod. N. 152.

de Magnete Arſenicali Salæ, fonticulorumque hinc aliave excitatione. Ibid. Ann. eod. N. 153.

de Cinnabari nativa ejuſque purificatione. Ibid. Ann. eod. N. 154.

Lindenius renovatus sive Johannis Antonidae Van der Linden De Scriptis Medicis ... - page 246 sur 1339

Observatio, de Prole tertianaria pallidissima. Ibid. Ann. eod. N. 155.

de Purgantibus, singularia quædam, deq; argilla vulgari alba sudorifera. Ibid. Ann. eod. N. 156.

de Apostematis Tuberculisque Pulmonum secundum Antiquiores, & de exulceratione asperæ arteriæ. Ibid. Ann. eod. N. 157.

de Abscessu Testium & Hydrocele. Ib. Ann. eod. N. 158.

de Apoplectico in Venere, extremisq; Infantum Epilepticorum convulsionibus. Ibid. Ann. eod. N. 159.

de Rumination humano brutorumque. Ibid. Ann. eod. N. 160.

⊙ DANEL MENO MATTHIÆ

Experimentorum Medico-Chymicorum Decades III. in Annum 1679, 1680, 1681, quæ Lectori communicant arcanissimas Chymicorum Medicaminum Præparationes. Mantissæ loco annectitur Disceptatio de Reformandis Pharmacopoliis & Rei Medicæ superfluæ & inutilis rejectione. Cui accedit Pharmacopæa Cracovienſis Johannis Woynæ. Francofurti, apud Johannem Justum Erytrophilum, 1683, in 12.

DANIEL MILIUS

Pharmacopææ Spagyricæ Liber secundus. Francofur. 1628, in 8.

DANIEL MIVERIUS, *Gausanus*

Epistolæ quædam Medicæ. Extant cum Miscellaneis Henrici Smetii, Francof. apud Johannem Rhodium, 1611, in 8.

DANIEL MOEGLINGIUS

⊙ *Natus Tubingæ A. C. 1546. Fuit Medicinæ Professor in Academia Tubingensi & Illustriss. Ducis Würtemberg. Archiater. Obiit in patria A.C. 1596, ætatis 50.*

Disputatio, de Humano Corpore. Tubingæ, 1590, in 4.

Disputatio, de Mixtorum Crasibus. Tubingæ, apud Cellium, 1600, in 4.

Disputatio, de Catarrho. Tubingæ, apud Georg. Grupenbach, 1588, in 4.

Disputatio, de Ratione curandi per Sanguinis Missionem. Tubingæ, apud Cellium, 1602, in 4.

Disputatio, de Judiciis Morborum. Ibidem, 1588, in 4.

DANIEL PELICANUS, *Oppavianus*

De Fonticulis, Disputatio. Extat Decade v. Disputat. quas collegit & edidit Basileæ, Joh. Jac. Genathius, 1621, in 4.

⊙ DANIEL PROTTENIUS

Observatio, de Ossium mollitie ac ceræ instar flexilitate. Extat Actor. Hafnienſ. Volum. III. N. 24.

de Unguento Nephritico secreto fa-

to familiæ cujusdam nobilis. Ibid. Volum. eod. N. 25.

de Materiæ perlatæ larvâ detecta & veriſſima materia ejusdem, utilitateq; detectâ. Ibid. Volum. eod. N. 26.

☉ DANIEL PUERARIUS

De Carnibus lucentibus Reſponſio. Extat cum Thom. Bartholini Epiſtola de Flammula Cordis. Haffniæ, apud Danielem Paulli, 1667, in 8.

Thomæ Burneti Theſaurum Medicinæ Practicæ ex Præſtantiſſimorum Medicorum Obſervationibus, Conſultationibus, Conſiliis & Epiſtolis ſummâ diligentiâ collectum, ordineque Alphabetico diſpoſitum & in Tomos II. diviſum auxit Obſervationibus ſelectiſſimis. Genevæ, apud Johan. Herm. Widerhold, 1678, in 12.

DANIEL RIXINGERUS

Epiſtola Medica de Acidulis Schwalbacenſibus. Extat cum iis Reſponſis Medicis, quæ Helvicus Dietericus edidit. Francof. apud Matthæum Merianum, 1631, in 4.

DANIEL SENNERTUS, *Uratislavienſis*

☉ *Natus Uratislaviæ A. C. 1572, Patre Nicolao Sennerto, Calceario & Cive: Witteberge 1598 Philoſophiæ Magiſter, & ibidem 1601 Medicinæ Doctor, paulo poſt anno nempè 1602 ejusdem Profeſſor Publ. nec non tandem etiam Electoris Saxon. Archiater conſtitutus eſt. Obiit Witteberge 1637, ætatis 65.*

☽ Opera omnia in tres Tomos diviſa, quæ antea ſparſim, variisq; formis ferebantur, certo ordine hâc Editione diſpoſiti, correctiſſimi, & cum meliori Exemplari collati in lucem prodeunt. Cum tribus Indicibus, Capitum, Quæſtionum, Rerumque & Verborum magis notabilium. Venetiis, apud Franciſcum Baba', 1641, in fol. Dividitur autem hæc Editio in tres Tomos ita: Primus Tomus continet Inſtitutionum Medicinæ Libros v. Librum de Chymicorum cum Ariſtotelicis & Galenicis Conſenſu & Diſſenſu. Epitomen naturalis ſcientiæ. Hypomnemata Phyſica. Secundus Tomus complectitur Primum, Secundum & Tertium Librum Practicæ, Tractatumq; de Arthritide. Tertius Tomus comprehendit Quartum, Quintum & Sextum Librum Practicæ, quatuorq; Libros de Febribus.

Pariſiis, apud Michaëlem Solii, & Socios, 1645. Lugduni, apud Johan. Ant. Huguetan, 1650, in fol. Venetiis, 1651, in fol. Lugduni, 1657, in fol. Ibidem 1666, in fol. Hæc Editio itidem in tres quid. Tomos diviſa eſt, ſed paulò aliter & ita, ut Tomus I. contineat Vitam Authoris & Judicia Virorum Doctorum de ipſo: Epitomen Scientiæ naturalis: Hypomnemata Phyſica: Methodum diſcendi Medicinam: Inſtitutiones Medicas & Tract. de Origine Animarum in Brutis: Tom. II. de

©BIUM

de Febribus Libr. IV. & Practicæ Libr. I. II. & III. Tom. III. Practicæ Libr. IV. & V. Tract. de Arthritide: Practicæ Libr. VI. De Consensu & Dissensu Galenicorum & Peripateticorum cum Chymicis: & Exoterica.

Tandem prodiere hæc Opera iterum Lugduni, apud Johannem Antonium Huguetan, 1676, in fol. in sex Tomos divisa. Tom. I. continentur Epitome Scientiæ naturalis: Hypomnemata Physica: Methodus discendi Medicinam: De Consensu & Dissensu Chymicorum cum Galenicis: & de Origine Animarum in brutis. Tom. II. Epitome Institutionum Medicinæ: & Institutionũ Medicinæ Libri quinq;. Tom. III. Practicæ Liber I. & II. Tom. IV. Practicæ III. & IV. Tom. V. Practicæ Liber V. Tractatus de Arthritide: Practicæ Liber VI. & Exoterica. Tom. VI. Epitome Librorum de Febribus: De Febribus Libri quatuor: Fasciculus Medicamentorum contra Pestem: & Epistolarum Medicinalium una cum Responsoriis D. Michaelis Doringii Centuriæ duæ.

Tomo primo cæteris in Editionibus continentur,

Vita Autoris, & Judicia Virorum Doctorum de ipso.
Epitome Scientiæ naturalis.
Hypomnemata Physica.
Methodus discendi Medicinam.
Institutiones Medicæ, &
De Origine Animarum in Brutis.

Tomo secundo,

De Febribus, Lib. IV.
Practicæ, Lib. I, II, & III.

Tomo tertio,

Practicæ, Liber IV, V.
Tractatus, de Arthritide.
Practicæ, Liber VI.
De Consensu & Dissensu Galenicorum & Peripateticorum cum Chymicis.
Exoterica.

Seorsim prodierunt:

☽ Institutionum Medicinæ, Libri quinque. Wittebergæ, apud Zachar. Schurerum, 1620, in 4. Ibidem, apud Tobiam Mevium, 1644, in 4. Ibidem, 1667, in 4.

De Febribus, Libri quatuor. Wittebergæ, apud Hæredes Schureri, 1619, in 8. 1628, in 4. Francof. & Witteb. 1653, in 4. Huic editioni accessit Fasciculus medicamentorum contra pestem. Lugduni, apud Johan. Lautret, 1627, in 8. Accessit ad calcem ejusdem de Dysenteria Tractatus.

☽ Epitome Institutionum Medicinæ, & Librorum de Febribus. Wittebergæ, apud Hæredes Schureri, 1634, in 12, 1647, in 8. Amstelodami, apud Jodocum Janssonium, 1644, in 12. Patavii, 1644, in 8. Wittebergæ, 1654, in 12. Amstelodami, 1625, in 12. Wittebergæ, apud Hæredes Tobiæ Mevii & Elerdi Schumacheri, 1664, in 12.

Epitome Institutionum Medicarum, Disputationibus XVIII comprehensa. Wittebergæ, apud Schurerum, 1631, in 12. 1647, in 8.

Practicæ Medicinæ, Liber primus. Ibidem, apud Viduam & Hæredes Schureri, 1628, 1636, in 4. Lugdu-

Lugduni, apud Petrum Ravaud, 1629, in 8.

Practicæ Medicinæ, Liber ſecundus. Ibidem, apud Eosdem, 1629, 1640, in 4.

Practicæ Medicinæ, Liber tertius. Ibidem, apud Eosdem, 1631, in 4. apud Hæredes Tob. Mevii, 1648, in 4.

Practicæ Medicinæ, Liber quartus. Ibidem, apud Eosdem, 1632, in 4. Ibid. 1649, in 4.

De Infantium Curatione, Tractatus, Libro quarto Practicæ adjectus. Ibidem.

Practicæ Medicinæ, Liber quintus, De Tumoribus, Ulceribus, Cutaneis vitiis, Vulneribus, Fracturis, & Luxationibus. Ibidem, 1634, in 4.

Practicæ Medicinæ, Liber ſextus de Morbis occultis. Ibid. apud Hæredes Zachariæ Schureri, Senioris, 1635, in 4.

☽ De Scorbuto, Tractatus. Cui acceſſerunt ejusdem argumenti Tractatus & Epiſtolæ Balduini Ronſei, Johannis Echthii, Johannis Wieri, Johannis Langii, Salomonis Alberti, Matthæi Martini. Wittebergæ, apud Schurerum, 1624, in 8. Ibid. 1654, in 4. Jenæ, 1661, in 4.

De Dyſenteria, Tractatus. Wittebergæ, apud Zach. Schurerum, 1626, in 8.

☽ De Arthritide, Tractatus. Cui acceſſit Tragopodagra Luciani. Wittebergæ, apud Hæredes Schureri, 1631, in 4. Ibidem, 1653, in 4.

☽ De Chymicorum cum Ariſtotelicis & Galenicis Conſenſu, ac Diſſenſu, Liber. Ib. apud Eosdem, 1619, in 8. Ibidem, apud Viduam & Hæredes Zachariæ Schureri, Senioris, 1629, in 4. Huic & ſequentibus Editionibus acceſſit Appendix de Conſtitutione Chymiæ. Francofurti & Wittebergæ, apud Hæredes Tobiæ Mevii & Elerdi Schumacheri, 1655, in 4.

Quæſtionum Medicarum Controverſarum, Liber. Cui acceſſit Tractatus de Peſtilentia. Wittebergæ, apud Clementem Bergerum, 1609, in 8. ap. Martinum Henckeliú, 1610, in 8.

☽ Epitome Naturalis ſcientiæ. Wittebergæ, apud Caſp. Heiden, 1618, in 8. 1624, in 8. 1633, in 8. Francofurti, apud Caſparum Wächtlerum, 1650, in 8. Amſtelodami, 1651, in 12.

Auctarium Epitomes Phyſicæ. Ib. 1635, in 8.

Hypomnemata Phyſica, I. De Rerum naturalium principiis; II, De Occultis Qualitatibus; III, De Atomis & Miſtione; IV. De Generatione Viventium; V, De ſpontaneo viventium ortu. Francof. apud Clementem Schleichium, 1635, & 1636, in 8.

De Origine & Natura Animarum in Brutis, Sententiæ clariſſ. Theologorum in aliquot Germaniæ Academiis, quibus ſimul Daniel Sennertus à crimine blaſphemiæ & hæreſios, à Joh. Freitagio ipſi intentato, abſolvitur. Francof. apud Clem. Schleichium, 1638, in 8.

Lindenius renovatus sive Johannis Antonidae Van der Linden De Scriptis Medicis ... - page 250 sur 1339

©BIUM

Paralipomena, cum præmissa Methodo discendi Medicinam, Tractatus posthumus. Accesserunt in fine Vita Authoris, & Judicia Cl. Virorum super Eodem, Ejusque scriptis. Wittebergæ, apud Zachar. Schurerum, 1642, in 4.

De Fungis læsarum partium corporis humani, Observatio. Extat cum Guil. Fabr. Hildani Observat. Chirurg. Cent. 11. Genevæ, apud Petrum Chouët, 1611, in 8. pag. 127.

Epistola. In qua dubia nonnulla, circa probationem Acidularum Schwalbacensium moventur, ob laborem probationis nondum tum penitus finitum, orta. Extat cum iis Responsis Medicis, quæ Helvicus Dietericus edidit. Francof. apud Matthæum Merianum, 1631, in 4.

☽ Epistola, de Fermentatione Platonica. Extat cum Thessalo in Chymicis redivivo: & Anatomia Fermentationis Platonicæ Antonii Guntheri Billichii. Francof. apud Johan. Beyerum, 1639, in 8. Ibidem, apud Eundem, 1643, in 8. Extat etiam cum Herm. Conringii de Sanguinis Generatione, &c. Amstelodami, apud Lud. Elzevirium, 1646, in 8.

De benè vivendi, beatèque moriendi ratione, Meditationes. Wittebergæ, 1636, in 12.

⊙ Methodus discendi Medicinam, publicè 1636 Wittebergæ prælecta, jam autem Johannis Magiri notis illustrata & excusa. Marpurgi, apud Joseph. Dieteric. Hampelium, 1672, in 12.

⊙ De Unguento Armario. Extat cum Theatro Sympathetico aucto. Norimbergæ, apud Joh. Andr. Endterum, & Wolffgang. Jun. Hæredes, 1662, in 4.

DANIEL SUEPPIUS

Epistolæ quædam Medicæ. Extant cum Cista Medica Johannis Hornungi. Noribergæ, apud Simonem Halbmayerum, 1625, in 4.

DANIEL VERMOSTIUS, *Areschotanus*

☽ Breve Apologema pro Vopisco Fortunato Plempio, Artium & Medicinæ Doctore, atque in Academia Lovaniensi Practicen primo loco profitente, adversus dicteria & ineptias cujusdam Κηπούρου. Lovanii, apud Viduam Jac. Zegers, 1644. in fol. Extat etiam cum ejusdem Plempii Libris de Fundamentis Medicinæ, quem vide suo loco.

DANIEL ULIERDENUS, *Bruxellanus*

Epistola, non minùs Theologica, quàm Medica, ostendens, Medicum non corpori solùm, verùm etiam animæ suppetias dare, &c. Basileæ, apud Frobenium, 1544, in 8.

Consilia quædam, de Arthritide. Extant eo in Opere, quod Henricus Garetius edidit. Francof. apud Joh. Wechelum, 1592, in 8.

⊙ DANIEL VOET

Physiologia. Adjectis aliquot ejusdem argumenti Disputationibus publicè antehac propositis. Opusculum posthumum, ab ejus Fratre nunc editum.

editum. Amſtelodami, apud Johannem à Wäsberge, 1661, in 4.

DANIEL WINCLERUS, *Uratislavienſis*

Animadverſiones in Tractatum, qui inſcribitur: Diſſertatio de Vita fœtus in utero, quâ luculenter demonſtratur, Infantem in utero non animâ matris, ſed ſuâ ipſius vitâ vivere, propriasque ſuas vitales actiones etiam in alvo maternâ exercere, & matre extinctâ ſæpe vivum & incolumem ex ejus ventre eximi poſſe: adeoque à Magiſtratu in benè conſtitutis Rebuſp. non concedendum, ut vel ulla gravida rebus humanis exemta ſepeliatur, priusquam ex ejus utero fœtus exciſus, vel ad minimum ſectione, an infans adhuc vivus, an verò mortuus ſit, exploratum fuerit. Jenæ, apud Tob. Steinmannum, 1630, in 4.

De Opio, Tractatus. In quo ſimul Liber de Opio Johannis Freitagii. Lipſiæ, apud Henningum Groſſium, 1635, in 8.

⊙DANIEL WINCKLERUS, *Jun.*

Obſervatio, de Morbo à Spectro. Extat Ephemer. Acad. Nat. Curioſ. German. Ann. VI. & VII. N. 28.

de Hæmorrhagia ingenti VI. vel VII. die poſt acceptum vulnus. Ibid. Ann. eod. N. 29.

de Carnis Vomitu cum Sanguine. Ibid. Ann. eod. N. 30.

de Stramine ἄνω καὶ κάτω expurgato. Ibid. Ann. eod. N. 31.

de Epileptica à Spectro. Ibid. Ann. eod. N. 32.

Obſervatio, de Steatomate ſub mento. Ibid. Ann. eod. N. 33.

de Calculo ex pene exſecto. Ib. Ann. eod. N. 34.

de Tumore circa lumbos à terrore. Ibid. Ann. eod. N. 35.

de Calculo in Orificio penis urinam reprimente. Ibid. Ann. eod. N. 36.

de Excreſcentia in labio ſuperiore. Ibid. Ann. eod. N. 37.

de Paralytico muto ex Apoplexia cum febre maligna. Ibid. Ann. eod. N. 38.

de Urinâ cruentâ hincq; purulẽta. Ib. Ann. eod. N. 39.

de deglutitione ablatâ in apoplectico. Ibid. Ann. eod. N. 40.

de Vulnere pectoris. Ibid. Ann. eod. N. 41.

de Angina in morbillis igneis. Ibid. Ann. eod. N. 42.

de Hæmoptica paſſione. Ib. An. eod. N. 43.

de Colica cum Vomitu & lipothymia ob herniam. Ibid. An. eod. N. 44.

de falsò gravida. Ibid. Ann. eod. N. 45.

de Tumore inſcroto. Ibid. Ann. eod. N. 46.

de Tumoris in ſcroto temeraria curatione. Ibid. Ann. eod. N. 47.

de Vomitu ſanguinis. Ibid. Ann. eod. N. 48.

de Vomitu ſanguinis à retentione menſtrui. Ib. Ann. eod. N. 49.

Lindenius renovatus sive Johannis Antonidae Van der Linden De Scriptis Medicis ... - page 252 sur 1339

©BIUM

Obſervatio, de Epilepſia cõcitate ſoluta. Ibid. Ann. eod. N. 50.

de Herpete brachii lethali. Ibid. Ann. eod. N. 51.

de Hydrope poſt Tertianam. Ib. Ann. eod. N. 52.

de Variolis cum petechiis nigris. Ibid. Ann. eod. N. 53.

de Phrenitide Aphrodiſia. Ibid. Ann. eod. N. 54.

de Hæmorrhagia narium. Ibid. Ann. eod. N. 55.

de Sanguine Vermiformi cum Urinâ excreto. Ibid. Ann. eod. N. 56.

de Uteri prolapſu. Ibid. Ann. eod. N. 57.

⊙ DAVID *von der* BECKE

Epiſtola ad Joelem Langelottum, de Volatiliſatione Salis Tartari. Hamburgi, apud Gothofredum Schultzium, 1673, in 8.

Experimenta & Meditationes circa Naturalium Rerum Principia; quibus, quæ circa fixi & alcaliſati Salis, ante calcinationem in miſto, præexiſtentiam, ac cauſas Volatiliſationis, obſcura aut dubia eſſe poterant, clarè ſolvuntur. Hamburgi, apud Gothofredum Schultzium, 1674, in 8. Ibidem, apud Eundem, 1684, formâ eâd. Hæc ſecunda Editio auctior eſt & notis illuſtrata.

Barnerus leviter & amicè caſtigatus. Hamburgi, apud Gothofredum Schultzium, 1675, in 8.

Diſſertatio Anatomico-Practica de Procidentia Uteri, ab erroribus Clar. Johannis Garmeri, *Hamburg.* & Phyſic. Patriæ primarii vindicata. Hamburgi, apud Petrum Grooten, 1683, in 8.

DAVID CHYTRÆUS

Oratio, de Structura humani corporis, & expreſſis in ea ſapientiæ divinæ & virtutum veſtigiis. Roſtochii, apud Jac. Lucium, 1579, in 8.

DAVID CRUSIUS, *Crimnicenſis*

Theatrum Morborum Hermetico-Hippocraticum, ſeu, Methodica Morborum, & Curationis eorundem diſpoſitio: multis elegantiſſimis Problematis, ac Hermeticæ Medicinæ Floſculis illuſtrata. Erfurti, apud Johan. Epiſcopium, 1615, in 8. Ibid. 1616, pari formâ.

Theatri Morborum Hermetico-Hippocratici, ſeu, Methodicæ Morborum & Curationis eorundem diſpoſitionis Pars poſterior. Ibid. apud Eundem, 1616, in 8.

DAVID HOESCHELIUS, *Auguſtanus*

Hermetis Trismegiſti Jatromathematicam, cum notis, auctam & emendatiorem edidit.

⊙ DAVID *van* HOOGSTRATEN

Diſſertatio Epiſtolica de Hodierno Medicinæ Statu, ad Virum Doctiſſ. Nicolaum van der Kappen. Dordrechti, apud Johannem ab Hoogſtraten, 1683, in 8.

DAVID

DAVID KYBERUS,
Argentinenſis

☽ Lexicon Rei Herbariæ Trilingue, ex variis & optimis, qui de Stirpium Hiſtoria ſcripſerunt, Autoribus concinnatum. Item Tabulæ Collectionum in genere, & particulatim per XII Menſes, in uſum Pharmacopolarum conſcriptæ per Conradum Geſnerum. In quibus obiter Stirpium quarundam nomina Germanica, & alia quædam à nemine hactenus tradita docentur. Argentinæ, apud Wendelinum Rihelium, 1553, in 8. Tiguri, apud Froſchoverum, 1587, in 8.

DAVID KYNALOCHUS,
Scotus

De Hominis procreatione, Lib. I. De Anatome, & Morbis internis Lib. II. Extat parte II Deliciarum Poëticarum Scotorũ. Pariſiis, 1596, in 4. Amſtelodami, apud Johan. Blaeu, 1637, in 12.

DAVID LAGNEUS

Harmonia, ſeu, Conſenſus Philoſophorum Chemicorum, maximo cum labore & diligentiâ in ordinem digeſtus, & à nemine alio hac methodo diſtributus. Pariſiis, apud Claud. Morellum, 1611, in 16. & Volumine quarto Theatri Chemici, editi Argentorati, apud Lazarum Zetznerum, 1613, in 8.

DAVID LIPSIUS,
Iſcanius

☽ Ἐξήτασις ἰατρικὴ μεθοδικὴ Galenico-Spagyrica de Hydropiſis, ejusque ſpecierum triplicium cauſis, ſignis, præſervandi, curandique modo optimorum quorumque Medicorum, veterum & recentium monitis & verbis conſcriptus, & editus, publicæ ſalutis omnium Hydropicorum causâ, quorum vel tuenda ſanitas eſt, vel reparanda. Lipſiæ, apud Wittelianum, 1625, in 4. Jenæ, apud Johannem Gollnerum, 1678, in 4. Cui Editioni Auctarii loco adjecta ſunt Capita Huberiana de Morbis Incurabilibus.

Demonſtratio exemplis & rationibus, Hominem non ſolùm per aliquot dies & menſes, ſed per complures annos absque cibo & potu vitam tranſigere poſſe. Extat cum Miſcellaneis Henrici Smetii. Francof. apud Jonam Rhodium, 1611, in 8.

⊙ DAVID MARTINUS,
Rigâ-Livonus

Diſſertatio Medica, de Natura Acidi & Alcali, genuinarum Sanitatis & Morborum Cauſarum. Propter novitatem argumenti hac formâ recuſa, in quibusdam locis aucta, ac à mẽdis repurgata. Lugdun. Batavorum, apud Arnoldum Doude, 1676, in 8.

DAVID ORIGANUS

Aſtrologia Naturalis, Opus Medicis, Agricolis, Nautis, cæterisq; planè neceſſarium. Maſſiliæ, 1645, in 4.

DAVID de POMIS,
Hebræus

Enarratio brevis, de Senum affectibus præcavendis, atque curandis; rationali Methodo decorata, æque

Lindenius renovatus sive Johannis Antonidae Van der Linden De Scriptis Medicis ... - page 254 sur 1339

©BIUM

atque præstantissimis, arcanisque auxiliis, in quibusdam profligandis morbis, insignita. In qua, quod singulæ humani corporis pravæ constitutiones haud absque innati caloris oppressione, defectuvè oriri possint, passim liquidòque ostenditur. Accessit præterea Diocles Epistola ad Antigonum Regem, pro tuenda valetudine conscripta, ac Scholiis non spernendis exposita. Venetiis, apud Johan. Variscum, 1588, in 4.

De Medico Hebræo, Enarratio Apologica. In qua tum quamplurima alia notatu digna reperiuntur; tum etiam quòd magna inter Hebræum & Christianum adsit affinitas; quodque mutua inter eorum utrumque dilectio (jure divino) esse debeat, pervalidis rationibus passim demonstratur. Venetiis, apud Johan. Variscum. 1588, in 4.

⊙ DAVID SPILENBERGERUS

Observatio, de Cantharidibus innoxiè sumptis. Extat Ephemer. Acad. Nat. Cur. Germ. An. I. N. 133.

de Effigie humana in ossiculo cordis humani. Ibid. Ann. II. N. 40.

de Cancro latente Cœcitatis causâ. Ibid. Ann. eod. N. 70.

de Priapismo post Medicamentum purgans. Ibid. Ann. eod. N. 71.

de Abscessu flatuoso. Ib. An. III. N. 107.

de duobus Monstris. Ibid. Ann. eod. N. 108.

Observatio, de Capillo prodigioso, ut & pilorum caninorum mictione. Ibid. Ann. IX. & X. N. 12.

de Vermibus nivalibus. Ibid. Decur. II. Ann. II. N. 110.

DAVID STEGMANNUS, *Memmingensis*

De Difficultate Partus, Disputatio. Extat Decade v. Disputationum, quas collegit & edidit Basileæ, Johan. Jac. Genathius 1621, in 4.

DAVID VERBEZIUS, *Carno-Lubeanus*

Exercitationum Medicarum super Disputatione quadam de Peste. Liber unus. Campoduni, apud Christoph. Krausium, 1618, in 4.

☽ Pro Raymundi Mindereri Disquisitione Jatro-Chymica de Chalcantho, ad Dodecaporii Chalcanthini Petri Castelli Partem priorem Responsio. Qua simul Aëtii Cleti, *Signini*, Dodecaporium Chalcanthinum Romæ 1620, in 4. editum examinatur. Aug. Vindelic. apud Seb. Mylium, 1626, in 4.

Homo non homo, sive, Monstrum Tubingense. Campod. 1618, in 4.

⊙ DAVID ULTRAJÆUS

Tractatus Medicus de Moscho.

DEMETRIUS, *Constantinopolitanus*

De Re Accipitraria, Liber. Græcè, & Latinè redditus à Petro Gillio. Lutetiæ, apud Sebast. Cramoisy, 1612, in 4. cum Rei accipitrariæ Scriptoribus,

bus, & seorsim Latinè eodem interprete. Lugduni, apud Guiliel. Rouillium, 1562, in 8. cum Æliani Historia Animalium.

Galeni Libr. de Oculo, in Latinum transtulit.

DEMETRIUS CANEVARIUS, *Genuensis*

Ars Medica. Genuæ, 1626, in fol.

Morborum omnium, qui corpus humanum affligunt, ut decet, & ex Arte curandorum accurata & plenissima Methodus. Venetiis, apud Rob. Mejettum, 1605, in 8.

De Ligno Sancto, Commentarium. In quo præcipuæ qualitates ejus, & facultates omnes exactâ diligentiâ exprimuntur, ex illisque Lignum quoddam, quod nuper in Italiam delatum est, pseudolignum Sanctum, & nullo modo verum, ejus Fautoribus accurato examine demonstratur. Romæ, apud Guil. Facciottum, 1602, in 8.

DEMETRIUS PEPAGOMENUS

De Podagra, & id genus Morbis, Liber, quem ab eo petivit Imperator Michaël Palæologus Parisiis, apud Guil. Morellum, 1558, in 8. Græcè & Latinè.

Tractatus, de Arthritide, causas, & originem ejus enodans, viam & rationem ejus averruncandæ, contractæque persanandæ scientiam, suo complexu coërcens, Græcè conscriptus jussu Michaëlis Palæologi, Imperatoris Constantinopolitani, ex Gallico Federici Jamoti M. D. Latinæ consuetudini traditus à Joh. Borgesio, *Hoplinensi ad Lisam, Belgâ*, Philiatro-Mathematico. Audomari, apud Carolum Boscardum, 1619, in 8.

DEMOCRITUS

De Re Rustica, Fragmenta aliquot. Extant in Γεωπονικῶν, seu, de Re Rustica selectorum, Lib. xx. Græcè Johan. Alex. Brassicani operâ in lucem editis. Basileæ, apud Robert. Winter, 1539, in 8. Latinè autem, Jano Cornario interprete. Basileæ, apud Frobenium, 1538, in 8.

DEMOCRITUS,

Abderita, Pythagoræ imitator, non tamen auditor. Philosophorum maximus. Vixit A. M. 3462. A. ante C. 500. Wolfg. Justus in Chronol. Medicorum.

De Arte sacra, sive, de Rebus naturalibus & mysticis, Libellus, ex venerandæ Græcæ vetustatis de Arte Chymica reliquiis erutus: nec non Synesii, & Pelagii, Antiquorum Philosophorum, in Eundem Commentaria, Interprete Dominico Pizimentio, *Vibonensi, Italo.* Extat cum Ant. Mizaldi Memorabilium, sive, Arcanorum omnis generis Centuriis novem. Coloniæ, apud Joh. Birckmannum, 1572, in 12. 1574, in 16.

Physicorum & Mysticorum, Lib. Extat Ms. Græcè cum Synesii & Stephani Commentariis. Lugd. Batav. apud Doctiss. Med. Johannem Elichmannum.

DEMO-

©BIUM

DEMOSTHENES

Fragmenta varia. Extant apud Aëtium Amidenum: ſcilicet, De oculorum inflatione: illabentibus in oculum animalculis aut paleis, aut arena: oculorum debilitate, obfuſcatione, ſuffuſione: everſione palpebræ, lagophthalmis, lippitudine durâ, abſceſſu in palpebris, Tetrab. 2, Serm. 3, cap. 12, 16, 44, 48.

⊙ DERMUTIUS de MEARA

Pathologia Hæreditaria generalis, ſive, de Morbis Hæreditariis, Tractatus Spagyrico-Dogmaticus. In quo genaralis eorundem Morborum radix, natura & therapevticaindicatio, ex utriusq; Medicinæ fontibus, inveſtigetur. Dublini, apud Johannem Franctonium, 1619, in 8. Londini, 1665, in 8. Amſtelodami, apud Gerbrandum Schagen, 1666, in 12.

DESIDERIUS ERASMUS

☽ In Laudem Artis Medicæ, Declamatio. Extat cum Henrici Montui Selectis. Lugd. 1556, in 8. Extat etiam cum DD. Virorum Epiſtolis & Reſponſis, tum Medicis, tum Philoſophicis, & Encomiis Medicinæ. Roterodami, apud Rudolphum à Nuyſſel, 1665, in 8.

Plutarchi, de tuenda Sanitate præcepta interpretatus eſt.

DESIDERIUS JACOTIUS, *Vandoperanus*

Commentariorum ad Magni Hippocratis Coaca Præſagia, Opus planè divinum, Libri tredecim, tribus Sectionibus diſtincti. In quibus ſymptomatum omnium, quæ in ægris apparent, cauſæ, vires & ſignificationes demonſtrantur. Exſtant cum Jacobi Hollerii in eadem Comment. Lugduni, apud Guil. Rouillium, 1576, in fol.

Jac. Hollerii, de Morbórum Curatione: De Febribus: De Peſte: De Remediis τῶν τόπων in Galeni Libros: De Materia Chirurgica, Scholiis illuſtrata edidit.

DETHLEVUS SYLVIUS, *Holſatus*

Henrici Rantzovii Librum, de Conſervanda Valetudine, in privatum Librorum ſuorum uſum conſcriptum, publici juris fecit.

DIDACUS ALVARUS OHACAN

Commentum novum in Parabolas Divi Arnoldi de Villanova. Hiſpali, apud Jacobum Cromberger. 1514, in fol.

⊙ DIDACUS GERMANUS

Judicium Philoſophico-Ethico-Chymico-Medicum de illa veteri toties jam ventilata & nec dum reſoluta Controverſia, an detur Lapis Philoſophorum, & ejusdem indefinita in Morbis tam præſervandis, quàm curandis virtus? leviter mota à D. Jacob. Johan. Wenceslao Dobrzensky de Nigro Ponte, acriter defenſa à D. Johan. Friderico à Rain, Germanè, id eſt, candidè, formâ Epiſto-

Epistolari conscriptum à nominato Authore. Sine loco, & nomine ejus, apud quem prostet, 1682, in 8.

DIDACUS LOPIUS

De Elementis, Liber. Conimbricæ, 1600, in 4.

DIDACUS MERINUS, *Hurunnuelensis*

De Morbis Internis. Burgis, 1575, in fol.

DIDACUS MORANUS, *Lusitanus*

Apologiæ tres; 1, de Epilepsia hysterica. 11, de Venæ sectione in Fluore nimio Hæmorrhoidum. 111, de Ventris Tumore. Orthesii, apud Abrahamum Rouyerium, 1626, in 4.

DIDACUS de SORIA, *Granatensis*

Certamen Medicum: & Propugnatio Antiquitatis, contra Innovatores. Granatæ, 1635, in fol.

DIDYMUS

De Re Rustica, Fragmenta aliquot. Extant eodem Γεωπονικῶν, sive, de Re Rustica Opere Græco Latinoque sæpius citato, in 8.

De Mulomedicina, Capita aliquot. Extant inter Veterinariæ Medicinæ Scriptores, qui editi sunt Græcè quidem Basileæ, apud Joh. Valderum, 1537, in 4. Latinè vero ex interpretatione Joh. Ruellii. Parisiis, apud Simonem Colineum, 1530, in fol.

Quæ collabentes Comitiales excitant, Fragmentum. Extat apud Aëtium Amidenum, Tetrab. 2, serm. 2, cap. 15.

DILECTUS LUSITANUS

Ocyrrhoes, seu, præstantissimum morborum auxilium de Venæ sectione, copiosa Methodus. Venetiis, apud Petrum Milochum, 1642, in 4.

DINUS de GARBO

⊙ *Natus Florentiæ, Patre Brunone de Garbo, Chirurgo peritissimo: Thadæum Florentinum Præceptorem habuit: Bononiæ Medicinæ Professor fuit. Claruit secundùm Trithemiũ A. C. 1300, sub Alberto I. Austriaco, & Johanne XXII. Pontifice, & Roberto Siciliæ Rege: secundùm Alios, A. C. 1343, sub Ludovico Bavaro. Obiit Bononiæ circa A. C. 1300.*

De Cœna & Prandio, Epistola. Extat cum Andr. Thurini Operibus. Romæ, apud Hieron. de Cartulariis, 1545, in fol. impressis.

Recollectiones in Hippocratem, de Natura Fœtus. Venetiis, apud Octav. Scotum, 1502, in fol. cum aliis ejusdem argumenti Libris.

Chirurgia, cum Tractatu Ejusdem de Ponderibus, & Mensuris: nec non de Emplastris & Unguentis. Additi sunt insuper Gentilis de Fulgineo super Tractatu de Lepra: & Gentilis de Florentia super Tractatibus de Dislocatione & Fracturis Commentarii. Ferrariæ, apud Andr. Gallicum, 1485, in fol. Venetiis, apud Luc-Ant. Juntam, 1536, in fol.

Enarratio Cantionis Guidonis de Cavalcantibus de Natura & Motu Amoris. Venetiis, in fol.

Super IV Fen primi Avicennæ præclaris-

Lindenius renovatus sive Johannis Antonidae Van der Linden De Scriptis Medicis ... - page 258 sur 1339

©BIUM

clariſſima Commentaria, quæ Dilucidatorium totius Practicæ generalis Medicinalis ſcientiæ nuncupantur. Venetiis, 1514, in fol.

Expoſitio ſuper Canones generales de Virtutibus Medicamentorum ſimplicium Secundi Canonis Avicennæ. Ibid. 1514, in fol.

☉ DIO

Relatio Hiſtorica de Utero duplici in fœmina obſervato, ex Gallico in Latinum verſa. Extat in Appendice ad Annum ſecundum Decur. II. Ephemerid. Medico-Phyſicar. Natur. Curioſ. Germ. Noribergæ, apud Wolfgangum Mauritium Endterum, 1684, in 4.

DIOCLES CARISTIUS

Medicus dogmaticus, ſecundus ætate & famâ ab Hippocrate. Plin. Lib. 29. cap. 2. Vixit ſub Dario Hyſdaſpe, Rege Perſarum; & ſub Antigono, Rege. Juſtus in Chronol. Medic.

De Tuenda Sanitate, ad Antigonum Regem, Libellus, Albano Torino interprete. Baſileæ, apud Henr. Petri, 1541, in fol. cum Alex. Tralliano Ejusdem, Antonio Mizaldo interprete. Lutetiæ, apud Morellum, 1572, in 8. Francof. apud Joh. Saurium, 1612, in 12. cum Schola Salernitana.

Aurea, ad Antigonum Regem, Epiſtola, de Morborum Præſagiis & eorundem extemporaneis remediis, Antonio Mizaldo interprete. Lutetiæ, apud Federicum Morellum, 1572, in 8.

DIODORUS EUCHYON

De Polychymia, Libri IV. 1567, in 8. De Aquis, Oleis, Salibus, & Lapide Philoſophico. Amſtelodami, apud Cornel. Nicolai, 1604, in 8.

DIOGENES

Purgatorium, pituitam ducens. Extat apud Aëtium Amidenum, Tetrab. 1, ſerm. 3, cap. 109.

DIOMEDES AMICUS

De Morbis Sporadibus, Opus novum. In quo ſingulari cum facilitate, exactoque judicio ea omnia, quæ ad illarum corporis affectionum diagnoſticen, prognoſticen, therapeuticen, prophylacticen, analepticen: item ad gerocomicen: denique ad tria Medica Inſtrumenta in univerſum, pertinent, pleniſſimè explicantur. Venetiis, apud Johan. Ant. de Franciſcis, 1605, in 4.

De Morbis communibus, Liber: Ejusdem Tractatus de Variolis: & Appendix ad Librum de Morbis communibus. In quo agitur de cauſa præſentis tempeſtatis. Venetiis, apud Franciſc. de Franciſcis, 1596, in 4.

DIOMEDES CORNARIUS, *Suiccavienſis*

Conſiliorum Medicinalium habitorum in Conſultationibus à Clariſſ. atque Expertiſſimis apud diverſos ægrotos, partim defunctis, partim adhuc ſuperſtitibus Medicis, Tractatus. Lipſiæ, apud Mich. Lantzenberger, 1595, apud Barth. Vogt, 1599, in 4. Additæ ſunt Obſervationum

tionum Medicinalium partim ab Autore, partim ab aliis eruditiſſimis Viris annotatæ Præmeditationes. Item Hiſtoriæ admirandæ raræ, ab eodem collectæ. Additæ quoq; ſunt Orationes quædam ab Eodem habitæ.

Conſilium in Stomachi dolore. Extat eo Opere, quod collegit Laurentius Scholtzius. Hanov. 1610, in fol.

DIONYSIUS ATHANASIUS

Elegia in Gabrielem Fallopium, Medicorum atque Philoſophorum ſui temporis facilè principem, conſcripta. Extat cum Fallopii, de Aquis Thermalibus, Libris. Venetiis, apud Ludov. Avantium, 1564, in 4.

DIONYSIUS DAZA CHACON

De Chirurgiæ Theoria & Praxi, Tomis duobus. Hiſpanicè & Latinè. Villadolid, 1609, in fol, Matriti, 1626, in fol.

DIONYSIUS FONTANONUS

Montis-Peſſulanus Medicus undecunque doctiſſimus. Vixit A.C. 1532. Juſtus in Chronol. Medic. Juxta Moreau de V. S. in Pleuritide vixit 1542.

☽ Practica Medica, ſive de Morborum internorum curatione, Libri quatuor. In lucem dati à Johanne Renerio; qui ſingulis capitum initiis cauſas & ſigna Morborum ex veteribus claſſicis appinxit. Lugd. apud Frellonium, 1550, in 8. apud Ant. Vincentium, 1556, 1605, in 12. Francof. apud Nic. Baſſæum 1600. Ibidem, apud Joh. Saurium, 1611, in 8. Lugduni Batavorum, apud Johan. Antonium Huguetan, & Marcum Anton. Ravaud, 1658, in 12. His poſtremis tribus Editionibus acceſſerunt Selectæ Obſervationes Chirurgicæ quinque & viginti Guil. Fabricii Hildani. Nec non Ejusdem Fabricii Hildani de Gangræna & Sphacelo Tractatus Methodicus & ſuccinctus.

Cephalalgiæ à Gallico Morbo curatio. Extat in Appendice ad Tomum 1 Operis Veneti de Morbo Gallico, pag. 94.

DIONYSIUS JONCQUET, *Medicus Pariſienſis*

☽ Hortus, ſive, Index Onomaſticus Plantarum, quas excolebat Pariſiis, annis 1658, & 1659. Acceſſit ad calcem Stirpium aliquot paulo obſcuriùs denominatarum Officinis, Arabibus, aliis, per Caſparum Bauhinum, Explicatio. Pariſiis, apud Franc. Clouzier, 1659, in 4. Ibidem, 1665, in fol.

DIONYSIUS POMARETUS, *Monſpelienſis*

Obſervationes Mediçæ. Extant cum Obſervationibus Lazari Riverii. Londini, apud Milonem Fleſcher, 1646, in 8. Et cæteris Editt.

DIONYSIUS SALVAGNIUS BOESSIUS

Septem miracula Delphinatus. I. De Fonte ardenti. II. De Turre

Lindenius renovatus sive Johannis Antonidae Van der Linden De Scriptis Medicis ... - page 260 sur 1339

©BIUM

veneni experte. III. De Monte inacceſſo. IV. De Tinis Saſſenagiis. V. De Fonte vinoſo. VI. De Manna Brigantienſe. VII. De Barbaro. Gratianopoli, apud Phil. Charnys, 1656, in 8.

DIONYSIUS THRIVERIUS

Hieremiæ Thriverii, Patris, Methodum univerſæ Medicinæ publici juris fecit. Antverpiæ, apud Plantinum, 1592, in 8. Lugduni Batavorum, iisdem anno & formâ.

DIONYSIUS ZACHARIUS, *Gallus*

Opuſculum Philoſophiæ naturalis Metallorum. Extat cum Bern. Triviſani Chymico miraculo, quod Lapidem Philoſophiæ appellant, à Gerhardo Dorneo edito. Baſileæ, apud Petrum Pernam, 1583. in 8. Ibidem, apud Conrad. Waldkirck, 1600, in 8. Extat etiam cum Volumine primo Theatri Chemici, editi Argentorati, apud Lazarum Zetznerum, 1613, in 8. p. 777.

DIOPHANES, *Nicæenſis*

De Re Ruſtica, Fragmenta aliquot. Extant in Γεωπονικῶν, ſeu, de Re Ruſtica ſelectorum, Lib. XX. Græcè Joh. Alex. Braſſicani operâ in lucem editis. Baſileæ, apud Rob. Winter, 1539, in 8. Latinè autem, Jano Cornario interprete. Baſileæ, apud Frobenium, 1540, in 8.

De Mulomedicina, Capita aliquot. Extant inter Veterinariæ Medicinæ Scriptores, qui editi ſunt Græce Baſileæ, apud Joh. Valder. 1537, in 4. Latinè autem ex interpretatione Johan. Ruellii. Pariſ. apud Sim. Colinæum, 1530, in fol.

DIOSCORIDES

Fragmenta varia. Extant apud Aëtium Amidenum; ſcilicet,

Communia auxilia Febrium per circuitum repetentium, Tetrab. 2, ſerm. 1, cap. 88.

Auxilia ad Comitiales, Tetrab. 2, ſerm. 2, cap. 16.

Cataplasmata Oculorum lippientium, Tetrab. 2, ſerm. 3, cap. 96.

DOMINI de NUYSEMENT

De Vero Sale ſecreto Philoſophorum. Et de Univerſali Mundi Spiritu. Ludovicus Combachius Latinè dedit è Gallico. Caſſellis, 1651, in 8.

DOMINICUS BERTACCHIUS, *Camporegianenſis*

De Spiritibus, Libri quatuor: nec non de Facultate vitali, Libri tres. Venetiis, apud Bernhard. Juntam, 1584, in 4.

DOMINICUS BUCIUS

Carmignolius, Medicus Pedemontanus. Vixit A. C. 1555. Juſtus in Chronol. Medic.

Quæſita quatuor Medicinalia, juxta Hippocratis & Galeni ſententiam examinata. I, An pueros citra XIV annum purgare liceat? II, An in quolibet morbo magno, aſſentientibus viribus, & ætate, mittendus veniat ſanguis? III. An à morborum princi-

©BIUM

principio purgandum ſit? IV, An in morbi augmento vacuare, ſeu, purgare expediat? Venetiis, apud Joh. Gryphium, 1551, in 8. Lutetiæ, apud Barth. Honoratum, 1555, in 16. cum Marci Ant. Montiſiani Medicis Quæſtionibus. Lugd. 1577, in 12.

DOMINICUS CHABRÆUS

☽ Augmentum Hiſtoriæ Plantarum univerſalis Joh. Bauhini. Extat cum Ejusdem Bauhini Hiſtoriæ Plantarum Univerſalis Tom. I. II. III. Ebroduni, 1650, in fol.

☉ Stirpium Icones & Sciagraphia, cum Scriptorum circa eas conſenſu & diſſenſu, ac cæteris pleriſq; omnibus, quæ de Plantarum natura, natalibus, ſynonymis, uſu & virtutibus, ſcitu neceſſaria ſunt. Genevæ, apud Phil. Gamoneti, & Jacob. de la Pierre, 1666, in fol. Ibidem, apud Samuelem de Tournes, 1677, in fol. Hæc Editio paulò alium, nempè hunc habet Titulum: Omnium Stirpium Sciagraphia & Icones, quibus Plantarum & Radicum tum in Hortis cultarum, tum in Urbium Foſſis & Muris, Pratis, Arvis, Montibus, Collibus, Nemoralibus, Fluviis, Riguis, & Littoralibus, Villis & Pagis, ſponte provenientium, Nomina, Figura, Natura, Natales, Synonyma, Uſus & Virtutes docentur. Cum Doctiſſimorum Scriptorum circa eas Conſenſu & Diſſenſu.

DOMINICUS FORELLUS

Conſilia Medica. Extant eo in Opere, quod Joſephus Lautenbachius collegit & edidit. Francofurti, apud Johan. Sartorium, 1605, in 4.

DOMINICUS LEO, *Lunenſis de Zuecano*

Ars Medendi humanis particularibusque Morbis à vertice usque ad pedes, in tres Sectiones diviſa; quarum prima Capitis; ſecunda Membrorum ſpiritalium; tertia Membrorum nutritioni & generationi famulantium Paſſiones continet. Bononiæ, apud Johan Roſſium, 1583, in fol. Francof. apud Hæred. Wecheli, 1597, 1627, in 8.

Methodus Curandi Febres, Tumoresque præter naturam, ex Græcorum placitis deprompta. Bononiæ, apud Joh. Rubeum, 1562, in 4.

De Morbo Gallico Caput ex Methodo curandi febres, &c. Extat in Appendice ad primum Tomum Operis Veneti de Morbo Gallico. p. 48.

DOMINICUS de MARCHETIS, *Patavinus*

☽ Anatomia: Cui Reſponſiones ad Riolanum, Anatomicum Pariſienſem, in ipſius Animadverſionibus, contra Veslingium, additæ ſunt. Patavii, apud Matthæum Bolzettam, 1652, in 4. Ibidem, apud Matthiam Cadorinum, 1654, in 4. Hardervici, apud Societatem, 1656, in 12. Accedit Petri de Marchetis nova Obſervatio & Curatio Chirurgica, edita in lucem à Jacobo Martini, *Germano*.

DOMINICUS MARTINUS, *de Soſpitello*

Adnotamenta ad Pandectas Medici-

Lindenius renovatus sive Johannis Antonidae Van der Linden De Scriptis Medicis ... - page 262 sur 1339

©BIUM

dicinæ. Extant cum Matthæi Sylvatici Opere Pandectarum. Lugduni, apud Hugon. à Porta, 1541, in fol.

DOMINICUS MASSARIUS, *Vicentinus*

De Ponderibus & Menſuris Medicinalibus, Libri tres. Papiæ, apud Bernhardin. de Garaldis, 1516, in fol. cum Angli Bolognini, Alex. Benedicti, Joh. Almenar, & aliorum Operibus, poſtea verò ab innumeris mendis Conradi Gesneri operâ repurgati. Tiguri, apud Froſchoverum, 1584, in 8. Huic accedunt etiam alia quædam ejusdem argumenti. Omnia ſtudio Caſpari Wolphii, *Tigurini*, in lucem edita.

DOMINICUS MONTHESAURUS

Correctiones Syngmatatis Simeonis Sethi de Cibariorum Facultate. Extant ibidem.

DOMINICUS PANAROLUS, *Romanus*

☽ Jatrologismorum, ſeu, Medicinalium Obſervationum Pentecoſtæ quinque, utilibus præceptis, ſingularibus medelis, reconditis ſpeculationibus, portentoſis caſibus, refertæ. Quibus diverſa, eaque curioſa in calce adduntur opuſcula; nempè de Simplicium cognitione Medico neceſſaria: Plantarum Amphitheatralium Catalogus: Chamæleo examinatus. Arcanorum faſciculus primus, & ſecundus. Opus non tantùm Phyſicis Dogmaticis redundans, ſed multiplici eruditione jucundum, Philoſophiæ ac Medicinæ amantiſſimis apprimæ utile ac neceſſarium. Romæ, apud Franc. Monetam, 1652, in 4. Hanoviæ, typis Johannis Aubrii, ſumptibus Johannis Bayeri, Bibliopolæ Francofurtenſis, 1654, in 4.

Polycarponia, ſeu Variorum fructuum labores. Romæ, 1647, in 12.

☉ DOMINICUS PIZIMENTIUS; *Vibonenſis*

Democriti Abderitæ Artem ſacram, ſive de Rebus Naturalibus & Myſticis Libellum: Cum Syneſii & Pelagii, Antiquorum Philoſophorum, Commentariis interpretatus eſt. Extat cum Anton. Mizaldi Memorabilium Centuriis IX. Vid. Anton. Mizaldus.

DOMINICUS TERELIUS, *Lucenſis*

De Generatione, & Partu Hominis, Libri duò. Lugduni, apud Alex. Marſilium, 1578, in 8.

DOMINICUS TERILLUS, *Venetus*

De Cauſis Mortis repentinæ, diſtinctiſſima Tractatio. In qua etiam diſputatur, quid ſit mors, & vita, in genere, & quæ mortis cauſæ communes. Singula vero, quæ de cauſis mortis repentinæ enarrantur, Hiſtoriis & Obſervationibus ad rem facientibus locupletantur. Venetiis, apud Hæred. Damiani Zenarii, 1615, in 4.

De Veſicantium recto uſu, ac utilitatibus, mirificisque in Praxi eorum fructi-

fructibus. Venetiis, apud Joh. Bapt. Bartonum, 1607, in 4.

DOMINICUS VISNA

Animadverſiones in Theophraſtum de cauſis Plantarum. Piſis, 1625, in 4.

DOMINICUS ZONELLUS

De Expuitione purulenta cum Tuſſi & Febricula, Conſilium. Extat eo in Opere, quod Joſephus Lautenbachius collegit & edidit. Francofurti, apud Johan. Sartorium, 1605, in 4. pag. 157.

DONATUS ANTONIUS ab ALTOMARI

Medicus ac Philoſophus Neapolitanus. Inclaruit circa A. C. 1558. Moreau de V. S. in Pleurit.

Opera omnia, in unum collecta, & ab eodem Auctore diligentiſſimè recognita & aucta: cum locis omnibus in margine additis. Lugduni, apud Guil. Rouillium, 1565, in fol. Neapoli, 1573, in fol. Venetiis, apud Vincentium Valgriſium, 1574, apud Mejett, 1600, eâdem formâ. Huic edit. acceſſerunt duæ Tabulæ de Pulſibus: & Emendatio Ponderum per columnas.

Sunt autem hæc:

De Utero gerentibus, quòd pro præſervatione aborſus Venæſectio nō competat, ex Hipp. & Gal. ſententia.

De Alteratione, Concoctione, Digeſtione, Præparatione, ac Purgatione.

De Sedimento in Urinis.

Quòd functiones principes, juxta Galeni decreta, anima non in cerebri ſinubus, ſed in ipſius corpore exerceat.

Quòd naturalis ſpiritus in doctrina admittatur, & non omnino ſit abolendus, ut quibusdam viſum eſt.

Quòd exquiſita tertiana, ad ejusdem Hippocratis & Galeni ſententiam in genere acutorum morborum contineatur.

De Sanitatis latitudine.

De Medendis humani corporis malis, Ars medica.

De Medendis Febribus.

De Peſtilenti Febre.

De Mannæ differentiis, ac viribus; deque, eas dignoſcendi, viâ ac ratione.

De Vinaceorum facultate, & uſu.

Seorſim extant:

Methodus Alterationis, Concoctionis, Digeſtionis, Præparationis, ac Purgationis. Ex Hippocratis & Galeni ſententia. Venetiis, apud Gryphium, 1547, in 4. Lugduni, 1548, in 12.

Nonnulla Opuſcula nunc primùm in unum collecta & recognita, cum locis omnibus in margine additis. Quibus ultimò accedit de Sanitatis latitudine, Tractatus: unà cum ejusdem latitudinis Tabula, denuo in lucem editus. Venetiis, apud Marcum de Maria, 1561, in 4. Sunt autem iis, quæ jam recenſuimus, priora ſeptem.

☽ Ars Medica, de medendis humani Cor-

©BIUM

ni Corporis Malis. Neapoli, apud Matthiam Cancrum, 1553, in 4. Venetiis, 1558, in 8. Lugduni, apud Frellonium, 1559, in 8. Venetiis, apud Marc. de Maria, 1565. Ibidem, 1570, in 4. Ibidem, apud Paulum Mejettum, 1597, in 4. Ibid. apud Mejett. 1600. Extat etiam cum Petri Salii Diversi Tractatu de Febre pestilenti &c. Hardervici, apud Societatem, 1656, in 8. Neapoli, 1661, in 4. Venetiis, 1670, in 4.

☽ De Medendis Febribus, Ars Medica. Neapoli, apud Matthiam Cancrum, 1555, in 4. Venetiis, apud Marcum de Maria, Bibliopolam Neapolitanum, 1562, in 4.

Tabulæ de Differentiis Pulsuum.

DONATUS à MUTIIS

Ragusæus Medicus. Vixit A. C. 1536. Renat. Moreau de V. S. in Pleuritide.

Epistola, de Therebinthinæ Resinæ facultatibus. Lugd. apud Melch. & Caspar. Trechsel, 1534, in 8. cum Pentapharmaco Gallico Symphoriani Campegii.

In Interpretationem Galeni super quatuordecim Aphorismos Hippocratis, Dialogus. Multa in hoc Dialogo, præter omnium ferè Medicorum hactenus observationem, raræ & abstrusæ eruditionis enucleantur: multa in Galeni interpretationes argutissimè animadvertuntur: non pauca denique ad Medicæ Artis perfectionem hactenus desiderata circa finem Dialogi explicantur. Anno 1547, in 4.

DUNCANUS BORNETTUS, *Scotus*

Jatro-Chymicus, sive, de Præparatione, & Compositione Medicamentorum chymicorum artificiosâ, Tractatus. Editus studio Johan. Dan. Mylii. Francof. apud Nicol. Hofmannum, 1616, in 4. Francof. typis Kempfferi, 1621, in 4.

DUNCANUS LIDDELIUS, *Scotus*

Operum Jatro-Galenicorum, ex intimis Artis Medicæ adytis & penetralibus erutorum, Tomus unicus. Nunc recens ab erroribus, & Tractatuum & Capitum ἀταξίᾳ vindicatus; Notatiunculis aliquot in margine auctus, & illustratus, operâ & studio Ludovici Serrani, *Neomagensis*. Lugduni, apud Antonium Card. 1624, in 4.

Hæc Opera septem Libris comprehenduntur:

I. Est de Physiologia.
II. De Pathologia.
III. De Signis Medicis.
IV. De Therapeutica, & de Victus ratione in sanis & ægris.
V. VI. VII. De Febribus, & earum Symptomatibus: de Peste: de Variolis, & Morbillis.

Seorsim extant:

☽ Ars Medica succinctè & perspicuè explicata. Hamburgi, apud Frobenium, 1607, in 8, & 1628, in 8. Huic editioni accessit ejusdem Tractatus de Dente aureo Pueri Silesii contra Horstium, ex Musæo Joachimi Morsii

Morſii nunc primùm prolatus. Item Johannis Jeſſenii à Jeſſen Relatio de Ruſtico Bohemo cultri vorace. Hamburgi, 1655, in 8.

De Febribus, Libri tres. Ibidem, 1610. eâdem formâ.

Univerſæ Medicinæ Compendium, quod nervoſis aliquot Diſputationibus in illuſtri Julia quondam incluſit. Helmæſtadii, apud Hæred. Jacobi Lucii, 1605, 1620, in 4.

Sunt autem Diſputationes:

Phyſiologicæ decem.
Pathologicæ novem.
Semeioticæ tres.
Therapeuticæ ſeptem.
De Febribus decem.

DURANS SCACCHUS, *Fabrianenſis.*

Subſidium Medicinæ. In quo, quantum docta manus præſtet ad immanes morbos evellendos, mirum in modum eluceſcit. Urbini, apud Raguſios, 1596, in 8.

E,

EBENESUS

Commentarii in v. Canonem Avicennæ. Venetiis, apud Domitium de Tridino, 1547. in fol. cum Avicennæ Libro de Removendis nocumentis, quæ accidunt in regimine Sanitatis.

⊙ EBERHARDUS GOCKELIUS, *Ulmenſis*

Enchridion Medico-Practicum de Peſte, atq; ejus Origine, Cauſis & Signis prognoſticis, quin etiam Præſervationis ac Curationis modo & Antidotis; partim ex probatiſſimorum Medicorum (utpote Joſephi Quercetani, Gregor. Horſtii, Raym. Mündereri, Ath. Kircheri, aliorumque) Scriptis, partim ex αὐτοψίᾳ & Practicis Obſervationibus Dn. Parentis concinnatum; cui annexus eſt Libellus de Venenis. Auguſtæ Vindelicorum, apud Theophil. Gœbelium, 1669, in 8.

Conſiliorum & Obſervationum Medicinalium Decades VI. collectæ & per Experientiam comprobatæ. Auguſtæ Vindelicorum, apud Theophilum Göbelium, 1682, in 8.

ECCARDUS LEICHNERUS, *Saltzungâ-Thuringus*

☽ De motu Sanguinis, Exercitatio anti-Harveiana. Arnſtadiæ, apud Johan. Bircknerum, 1645. in 12. Jenæ, apud Chriſtian. Laurentium Kempffium, 1653, in 12. Amſtelodami, 1665, in 12.

Πάσας Exercitationum, de Calido Innato, in Academia Erffurtina antehac publicè diſputatarum. Erffurti, apud Paulum Michaëlem, 1654. in 4.

Atomorum Subcœleſtium Syndiacriſis. Ibid. 1645, in 4.

☽ De Generatione, ſeu, Propagativâ Animalium, Plantarum & Mineralium Multiplicatione, Exercitatio-

Lindenius renovatus sive Johannis Antonidae Van der Linden De Scriptis Medicis ... - page 266 sur 1339

©BIUM

nes Physicæ Anti-Peripateticæ XX. Una, eaq; postrema, Humanæ Animæ Traductionem adversus omnes Contradicentium Strophas invictissimè demonstrat. Erfurti, apud Spangenbergium, 1649, in 4.

De Cordis & Sanguinis Motu Hypomnemata septem. Jenæ, apud Christian. Laurent. Kempffium, 1653, in 3.

⊙ Schediasmatum de Principiis Medicis, sive, de Apodicticæ Scholarum Medicarum Emendatione, Pentas prima, in Academia Erfurtina publicè antehac disputata. Erfurti, apud Paulum Michaelis, 1664, in 12.

⊙ Archæus Synopticus, sive, Duodecim Tabulæ de Legibus Med. Reip. fundamentalibus, prima quædam Artis principia constituentibus atq; firmantibus, in Usum Studiosæ juventutis, cui vera via adversus hodiernam Ψεξοσοφίαν munienda, concinnatæ, & antehac publicè disputatæ, Ibidem, apud Kirschium, 1674, in 12.

⊙ De Principiis Medicis, Epistola Apologetica ad Illustre Medicorum in Academ. Lipsiensi Collegium: pro Archæo Synoptico, contra Pseudarchæum Syncopticum Pauli Ammanni scripta. Ibid. apud Eundem, 1675, in 12.

⊙ Epicrisis Medico-Analytica super undecim Disputationes Medicas Francisci de le Boe Sylvii. Erfurti, 1676, in 12.

ECKERDIUS HEIDENICCIUS

Mnemoneuticon in Aphorismos Hippocratis Tabulis comprehensum. Basileæ, apud Seb. Henr. Petri, in 4.

⊙ EDMUNDUS CASTELLUS

Oratio ad Botanologicam Sacræ Scripturæ Partem. Londini, 1657, in 4.

EDMUNDUS DEANUS, *Anglus*

Samuelis Nortoni Catholicon Physicorum edidit.

Ejusdem: Mercurium Redivivum. Francof. 1630, in 4.

EDMUNDUS HOLLINGUS, *Eboracenus Anglus*

De Chylosi, hoc est, prima ciborum, quæ in ventriculo fit, concoctione, pro veteri Medicorum Scholâ, Disputatio. Ingolstadii, apud Alexandrum Weissenhorn, 1592, in 8.

De Salubri Studiosorum Victu, hoc est, de Literatorum omnium valetudine conservandâ vitâque diutissime producendâ, Libellus. Ingolstadii, apud Andream Angermarium, 1602, in 8.

Medicamentorum Oeconomia nova. Ingolstadii, apud Elisabetham Angermariam, 1610, 1615, in 8.

Ad Epistolam quandam à Martino Rulando, Medico Cæsareo, de Lapide Bezoar: & Fomite Luis Ungariæ typis editam, Responsio. Ingolstadii, apud Andr. Angermarium, 1611, in 8.

⊙ EDMUNDUS de MEARA

Examen Diatribæ Thomæ Willisii,

ſii, de Febribus. Cui acceſſerunt Hiſtoriæ aliquot Medicæ rariores. Londini, 1664, in 8. Amſtelodami, apud Gerhardum Schaghen, 1667, in 12.

EDO NEUHUSIUS

Fatidica Sacra, ſive, de Divina Futurorum Prænunciatione. Amſtelodami, 1635, in 8.

☽ Theatrum Ingenii humani, ſive, de cognoſcenda Hominis Indole & Secretis animi morbis. Amſtelodami, 1633, in 8. Ibidem, 1664, in 12.

Theatri Ingenii humani, Liber ſecundus. Ibidem eodem anno & formâ.

EDOARDUS KELLÆUS, *Anglus*

Fragmenta aliquot à Combachio edita. Geiſmariæ, 1647, in 12.

☉ Tractatus duo egregii de Lapide Philoſophorum: unà cum Theatro Aſtronomiæ Terreſtris: cum Figuris: in gratiam Filiorum Hermetis nunc primùm in lucem editi, curante J. L. M. C. Hamburgi, apud Gothofredum Schultz, 1676, in 8.

EDOARDUS MEDEIRA, *Arras*

Novæ Philoſophiæ & Medicinæ, de Qualitatibus occultis, à nemine unquam excultæ, Pars prima. Philoſophis & Medicis perneceſſaria, Theologis verò apprimè utilis. Accedit inaudita Philoſophia, de Arboris Vitæ Paradiſi Qualitatibus: De Viribus Muſicæ: De Tarantula: ac Qualitatibus electricis & magneticis. Ulliſiponæ, apud Emanuelem Comitem de Troalſo, 1650, in 8.

☉ EDOARDUS TYSSON.

Obſervatio, de Vomica Pulmonis, Extat Act. Hafnienſ. Volum. V. N. 26.

de rara Hydropis Thoracis, & difficultatis ſpirandi cauſa, Ib. Volum. eod. N. 27.

de Hœmoptoë, Tuſſi, Pleuritide & Empyemate à duobus claviculis fortuitò in pulmones delapſis, Ibid. Volum. eod. N. 28.

de Polypo omnes Corporis totius Venas & Arterias occupante. Ibid. Volum. eod. N. 29.

de Polypo bronchiarum & Trachææ. Ibid. Volum. eod. N. 30.

☉ EDUARDUS BOLNESTUS

Aurora Chymica, ſive Rationalis Methodus præparandi Animalia, Vegetabilia & Mineralia, ad Uſum Medicum; quarum præparationum beneficio ex illis fiunt efficaciſſima, tutiſſima & gratiſſima medicamenta, ad Præſervationem & Reſtaurationem Vitæ humanæ. Hamburgi, apud Johan. Naumannum, 1675, in 8.

Medicina Inſtaurata, ſeu brevis Delineatio fundamenti & principiorum Artis Medicæ: cum Inſufficientiâ vulgaris modi, præparandi medicamenta, & excellentiâ eorum, quæ Chymicè præparantur.

Lindenius renovatus sive Johannis Antonidae Van der Linden De Scriptis Medicis ... - page 268 sur 1339

©BIUM

⊙ EDUARDUS MAYNWARINGIUS

Hiſtoria & Myſterium Luis Venereæ : utrumq; conciſum abſtractum & formatum ex ſeriis propenſionibus & Criticis collationibus diverſarum repugnantium opinionum, & contrariarum aſſertionum celebrium Medicorum, Anglorum, Gallorum, Hiſpanorum & Italorum, diſſentientium Scriptorum, conveniens argumentis & rationibus, traditam hactenus doctrinam de grandi hoc malo, & communem Medicorum Praxin illi ſuperſtructam, & erroneam, & non ſalutarem eſſe : ſolvens præterea maximè dubias & arduas Quæſtiones, de abſtruſa natura, difficili & deceptibili Curatione popularis hujus morbi : unà cum Animadverſionibus ſuper diverſas Methodos Curationum prædictis Nationibus in uſu. Ex Anglico in Latinum ſermonem translatum. Francofurti & Hamburgi, apud Joh Naumannum & Georg. Wolffium, 1675, in 8.

EDUARDUS WOTTONUS, *Oxonienſis*

De Differentiis Animalium, Libri decem. Lutetiæ Pariſiorum, apud Vaſcoſanum, 1552, in fol.

EFFERRARIUS, *Monachus*

De Lapide Philoſophorum, ſecundùm verum modum formando, Epiſtola. Extat cum Veræ Alchemiæ Scriptoribus aliquot, à Guil. Gratarolo collectis. Baſileæ, apud Henr. Petri, 1561, in fol. pag. 232, Tom. II. & Volumine tertio Theatri Chemici, editi Argentorati, apud Laz. Zetznerum, 1613, in 8.

⊙ EHRENFRIDUS HAGENDORNIUS

Tractatus Phyſico-Medicus, de Catechu, ſive Terra Japonica, in vulgus ſic dictâ. Jenæ, apud Johan. Bielckium, 1679, in 8.

Cynosbatologia. Ibid. apud Eundem, 1681, in 8.

Martini Rulandi, Patris, Secreta Spagirica, ſive plerorúq; Medicamétorum Rulandinorum genuinas Deſcriptiones cum Scholiis edidit. Jenæ, Literis Gollnerianis, 1676, in 12.

Obſervatio, de Vermiculis in fungis cynosbatum inventis. Extat Ephemer. Acad. Nat. Curioſ. Germ. Ann. II. N. 189.

de Vermiculis alatis in Roremarino repertis. Ibid. Ann. eod. N. 190.

de fœtore in fœmina perditiſſimo. Ib. Ann. eod. N. 191.

de Hæmorrhoidibus in viro, ſingulis ſtillantibus menſibus. Ibid. Ann. eod. N. 192.

de collumellæ abſentiâ à nativitate. Ibid. Ann. eod. N. 239.

de Cryſtallis Benzoes. Ibid. Ann. eod. N. 340.

de Ovis duplici vitello præditis. Ibid. Ann. eod. N. 341.

de nuceo in aſperam arteriam illapſo & per tuſſim iterum excreto. Ibid. An. eod. N. 342.

ex Exenteratione Chirurgi cujusdam

Lindenius renovatus sive Johannis Antonidae Van der Linden De Scriptis Medicis ... - page 269 sur 1339

jusdam Görlicensis calculosi. Ibid. Ann. eod. N. 343.

Observatio, de Sanguine in Epilepsia V.S. emisso maculoso. Ibid. Ann. eod. N. 344.

de Convulsionibus miris. Ibid. Ann. eod. N. 355.

de Glandulis catenatim in febre maligna per alvum rejectis. Ibid. Ann. eod. N. 356.

de Cephalalgia statâ affligente horâ, pediluvio sanatâ. Ibid. Ann. eod. N. 357.

de Sphacelo â forti ligatura. Ib. Ann. eod. N. 358.

de Maculis quotannis statо tempore efflorescentibus. Ibid. Ann. eod. N. 359.

de Contumacissima alvi stipticitate curata. Ibid. Ann. III. N. 26.

de Sanguine post Variolas per digitos pedum transsudante. Ibid. Ann. eod. N. 27.

de Vermiculis aliquandiu post variolas cum Urina excretis. Ibid. Ann. eod. N. 28.

de Lacte ex Mammis non gravidæ, nec puerperæ, nec lactantis. Ibid. Ann. eod. N. 136.

de Ollis fictilibus in argillæ fodinis inventis. Ibid. Ann. eod. N. 137.

de Fonticulorum utilitate in ulceribus chronicis. Ibid. Ann. eod. N. 214.

de linea rubicunda cum vesiculis in hypochondrio sinistro. Ib. Ann. eod. N. 215.

Observatio, de singulari olei lini virtute. Ib. Ann. eod. N. 216.

de mira vermiculorum in spongiis cynosbati metamorphosi. Ibid. Ann. eod. Num. 217.

de falsa ingravidatione vomitu sanguinis coagulati detecta. Ibid. Ann. eod. N. 218.

de insolitis per crura hydropici excretis. Ibid. Ann. eod. N. 219.

de tremore linguæ post tertianam admirando. Ibid. Ann. VI. & VII. N. 15.

de Balsamo terræ Catechu Vulnerario. Ibid. Ann. eod. N. 16.

de Lithontriptico insigni. Ibid. Ann. IX. & X. N. 72.

de Gravida Melancholica non nisi vomitoriis curata. Ibid. Ann. eod. N. 73.

de Usu Catechu in Vulneribus Oculorum. Ibid. Ann. eod. N. 74.

de singulari Calculorum humanorum figura. Ibid. Decur. II. Ann. I. N. 162.

de Virtute liquoris ex Cantharidibus prolecti. Ibid. Ann. eod. N. 163.

EILARDUS LUBINUS

Epistolarum veterum Græcorum, nempè Hippocratis, Democriti, Heracliti, Diogenis, Cratetis, Phalaridis, Bruti, Aliorumque ad Eosdem, Versio Latina, cum Textu

Lindenius renovatus sive Johannis Antonidae Van der Linden De Scriptis Medicis ... - page 270 sur 1339

©BIUM

Græco. Francof. apud Commelinum, 1600, in 8.

EITEL JOACHIMUS KRUPPELIUS

De Morbo Gallico, 1616, in 8.

⊙ ELIAS ANHARDUS

Conſilium Podagricum. Ingolſtadii, 1585, in 8.

⊙ ELIAS ASCHMOLE

Theatrum Chemicum Britannicum. Londini, 1652, in 4.

ELIAS BONVINIUS, *Uratislavienſis*

De Theriaca, Liber, quo de Theriacæ deſcriptione, ingredientium delectu, quantitate, præparatione, ipſius denique Antidoti compoſitione, ex Andromachi Senioris mente agitur. Uratislaviæ, apud Georgium Bauman. 1610, in 8.

⊙ ELIAS RUDOLPHUS CAMERARIUS.

Obſervatio, de Iſchuria ad 22 dies non lethali. Extat Ephemer. Acad. Nat. Curioſ. German. Ann. II. N. 176.

ELPIDIUS BERRELARIUS, *Piſcienſis*

Tractatus, de Riſu. Florentiæ, apud Coſmum Juntam, 1603, in 4.

ELLUCHASEM ELIMITHAR

De Baldach, Filius Hahadum, filii Ducellam de Baldach. Videtur fuiſe Indus. Vixit A. C. 1305. Juſtus in Chronol. Medic.

☽ Tacuini Sanitatis, de ſex Rebus non-naturalibus, earum naturis, operationibus, & rectificationibus, dublicò omnium uſui, conſervandæ Sanitatis, recens exarati. Additi ſunt Abhengnefit, ſeu Albengnefit de Virtutibus Medicinarum, & Ciborum: Jacobus Alkindus de rerum gradibus. Argentorati, apud Joh. Scottum, 1531, 1533, in fol.

EMANUEL GOMESIUS

De Peſtilentiæ Curatione Methodica Tractatio. In qua cauſæ, ſigna præambula, medicamina anteprovida, & ſanantia. Antverpiæ, apud Joach. Trognæſium, 1603, in 4. Lovanii, apud Jac. Zegers, 1637, in 8.

⊙ EMANUEL KOENIG, *Baſileenſis*

Regnum Vegetabile tam Phyſicè, quàm Medicè ex veris Recentiorum fundamentis recluſum. Baſileæ, apud Emanuelem König & Filios, 1680, in 4.

Regnum Animale, Sectionibus III. Phyſicè, Medicè, Anatomicè, Harmonicè, Mechanicè, Theoreticè, Practicè, eviſceratum, enumeratum & emedullatum. Hominis ſcilicet & Brutorum Machinam Hydraulico-pnevmaticam comparatè, item V. Claſſes univerſales, ac uſum cibarium & Medicinalem Curioſis quibusvis proponens. Ibidem, apud Eosdem, 1682, in 4.

Obſerva-

Obſervatio, de Cerebro pomi magnitudine è cranio carcinomate exeſo, protuberante. Extat Ephemerid. Acad. Nat. Curioſ. Germ. Decur. II. Ann. I. N. 167. unà cum Scholiis ad eam.

de Morſu Lupi rabidi, talismate Saturni ſanato. Ib. Ann. eod. N. 168. unà cum Scholiis ad eam.

de Radicis Carlinæ vi defatigante. Ibid. Ann. eod. N. 169. unà cum Scholiis ad eam.

EMANUEL MARTINEZ, *Complutenſis*

De Rebus naturalibus: non-naturalibus: & contra naturam, Libri tres. Additus eſt Tractatus de Modo dignoſcendi Morbum, Cauſam, Partem affectam, & reliqua curationem præcedentia. Compluti, apud Anton. Duplaſtre, 1637, in fol.

EMANUEL NONNIUS, *Olyſſipponenſis*

De Tactu, & Tactus Organo, Liber unus. Olyſſipponæ, apud Antonium de Lyra, 1589. in 8.

☉ EMANUEL dos REYSTAVARES

Controverſiæ Philoſophicæ & Medicæ ex doctrina de Febribus, pro Dom. Roderico à Veiga, contra Matamorum. Ulyſſiponæ, 1667, in 4.

EMANUEL STUPANUS, *Baſileenſis*

Verè aureorum Aphorismorum Hippocratis Enarrationes, & Commentaria Aphoriſtica, novâ methodo ejusmodi in ordinem digeſta, quò generalibus præcedentibus Tabulis, quilibet Aphoriſmi ad proprium ſuum redacti locum; Phyſiologici in Phyſiologia, &c. juxta unius cujusque Jatrices partis Sectionum pertractantur ſeriem; ex iisdemque prima principia & præcipua totius artis Medicæ, pulchrè eliciuntur fundamenta, & complures graviſſimæ deciduntur controverſiæ. Baſil. apud Eundem, 1615, in 8.

Barthol. Caſtelli Lexicon Medicum auxit.

Joh. Riolani Artis Medicinalis Syſtema, in formam 8. redactum, recognovit, ſtudioſiſſimè emendavit, & edidit.

Leonhardi Fuchſii Inſtitutiones Medicas ab innumeris penè Erroribus repurgatas plurimis in locis auctiores reddidit.

Præcipua Pſeudothymias capita ex Paracelſo. Baſileæ, 1621, in 4.

Epiſtolæ binæ. Extant in Ciſta Medica Hornungi. Noribergæ, 1625, in 4.

EMANUEL SWEERTIUS, *Septimontius*

Florilegium, tractans de variis floribus & aliis Indicis plantis, ad vivum delineatum, duabus partibus, & quatuor Linguis concinnatum. Francof. apud Antonium Kempner, 1612, in fol. Amſtelodami, 1641, in fol.

EMANUEL URSTISIUS

De Graviſſimis quibusdam Capitis, aliarumque partium Vulneribus: & Fœ-

©BIUM

& Fœtore Cadaveris poſt mortem maximo ac teterrimo. Item de Cornuto quodam Homine, Hiſtoria admiranda, Obſervatio. Extat cum Guil. Fab. Hildani Obſerv. Chirurg. Cent. II. Genevæ, apud Petrum Chouet, 1611, in 8, pag. 99.

De Pleuritide notha, Epiſtola. Extat Cent. I. Epiſtol. Hildani. Oppenheimi, apud Joh. Theod. de Bry, 1619, in 4, pag. 308.

EMBITAR, *Arabs*

Tractatus de Limonibus. Latinitate donatus ab Andrea Alpago. Pariſiis, apud Bindonum, 1602, in 4.

⊙ ENGELBERTUS HOLDERHOFF

Animadverſiones in Franciſci de le Boe Sylvii Diſputationes Medicas de primariis Corporis humani Functionibus, demonſtrantes, fundamenta illius nova veritati & experientiæ contraria. Coloniæ, 1675, in 12.

Diſcurſus Medicus, oſtendens Errores Medicorum in Curationibus aliquorum præcipuorum & frequentiùs occurrentium Morborum; Febrium puta, Pleuritidis, Phthiſis, & Dyſenteriæ. Coloniæ Agrippinæ, apud Johann. Henricum Kopp, 1676, in 4.

ENGELBERTUS LAMELIN, *Cameracenſis*

De Vita longa, Libri duo, quibus adjuncta ſunt commoda & incommoda ſobriæ & moderatæ vitæ: Nec non etiam Tractatus de Peſte, ejusque præſervatione à Patre Ejusdem compoſitus, ab ipſo autem è Gallico in Latinum transverſus. Inſulis, apud Petrum de Rache, 1628, in 12.

EPIPHANIUS, *Epiſcopus Conſtantiæ*

Ad Phyſiologum D. Conſali Ponce de Leon Hiſpalenſis interpretis & Scholiaſtæ, bimeſtre otium. Romæ, apud Zanettum & Ruffinellum, 1587, in 4. Græcè & Latinè.

De XII Gemis, quæ erant in veſte Aaronis, Liber Græcus, & è regione Latinus, Jolâ Hierotarantino interprete, cum Corollario Conradi Gesneri. Extat cum Opere de Omnium Foſſilium genere à Geſnero edito, Tiguri, apud Jacob. Geſnerum, 1566, in 8.

EPIPHANIUS FERDINANDUS, *Meſſapienſis*

Theoremata Medica & Philoſophica, mirâ doctrinæ varietate, novoque ſcribendi ordine donata, & in tres Libros digeſta. Venetiis, apud Thomam Ballionum, 1611, in fol.

Centum Hiſtoriæ, ſeu, Obſervationes & Caſus Medici, omnes ferè Medicinæ partes, cunctosque Corporis humani morbos continentes, quæ non minus ob Theoricam, & Praxin, quàm ob variam eruditionem, aureasque digreſſiones erunt Philoſophis, & Medicis, aliarumque bonarum artium ſtudioſis apprime utiles, neceſſariæ, ac perjucundæ, lectuque digniſſimæ. Ibidem, apud Eundem, 1621, in fol.

De Vita prorogandâ, Juventute conſervandâ, & Senectute retardandâ. Nea-

dâ. Neapoli, apud I. B. Gargam & Lucretium, Muccium, 1612, in 4.

Aureus, de Peſte, Libellus, variâ, curiosâ & utili doctrinâ refertus, atque in hoc tempore unicuique apprimè neceſſarius. Neapoli, apud Dominicum Maccaranum, 1631, in 4.

ERASMUS

Laudes Medicinæ, verſu redditæ per Eobanum Heſſum. Argentinæ, apud Henr. Sybold, 1530, in 8. Et cum Eob. Heſſo de Tuend. Valet.

ERASMUS HEDENUS

De Contagione & Infectione Peſtifera, Admonitio. Lipſiæ, 1598, in 4.

⊙ ERASMUS BARTHOLINUS

Natus Patre Caſparo Bartholino, Sen. A. C. 1625, Roeskildiæ, quò Parentes ſeſeſſerant, cùm Hafniæ peſtis graſſaretur. Adepto Hafniæ Magiſtri Philoſophiæ, & Patavii Ital. A. C. 1654 Medicinæ Doctoris titulo, poſt longas per totam ferè Europam peregrinationes, redux in patriam factus primùm in Hafnienſi Academia Geometriæ, & deinde ipſius etiam Medicinæ Profeſſor deſignatus eſt.

De Poris Corporum & Conſvetudine, Quæſtiones Academicæ. Hafniæ, apud Daniel. Paulli, in 8. ſine expreſſione anni. Extant etiam cum Ejusdem Bartholini Quæſtionibus Academicis de Naturæ Mirabilibus. Hafniæ, apud Petrum Hauboldum, 1674, in 4.

De Cometis An. 1664, & 1665, Opuſculum, ex Obſervationibus Hafniæ habitis, adornatum. Hafniæ, 1665, in 4.

De Figura Nivis Diſſertatio. Extat cum Thomæ Bartholini, Fratris, Obſervationibus variis de Nivis uſu Medico. Hafniæ, apud Petrum Hauboldum, 1661, in 8. Item cum ejusdem Erasmi Bartholini Quæſtionibus Academicis de Naturæ Mirabilibus, Ibidem, apud Eundem, 1674, in 4.

De Naturæ Mirabilibus Quæſtiones Academicæ. Hafniæ, apud Eundem, 1674, in 4. Agunt autem hæ Quæſtiones I. de Figuris Corporum. II. de Figurâ Nivis. III. & IV. de Poris Corporum. V. de Attractione. VI. de Phyſica Carteſiana. VII. de Experimentis. VIII. de Hypotheſibus Phyſicis. IX. de Conſvetudine. X. de Natura. XI. de Studio Linguæ Danicæ. XII. de Judicio & Memoriâ. XIII. de Arcanis Scientiarum.

Experimenta Cryſtalli Islandici disdiaclaſti, quibus mira & inſolita refractio deregitur. Haffniæ, apud Danielem Pauli, 1670, in 4.

Obſervatio, de Cryſtallo Islandico. Extat. Ephemer. Acad. Nat. Curioſ. German. Ann. II. N. 169.

de Planta ſubterranea ex ſcapulo. Ibid. Ann. eod. N. 170.

de mixtione Syruporum cum aquis. Ibid. Volum. V. N. 111.

de Pulveris Corticis Chinæ Chinæ uſu, contra febrem quartanam, in Dania probato. Ibid. Volum. eod. N. 112.

de Aere Hafnienſi. Ibid. Volum. eod. N. 113.

Lindenius renovatus sive Johannis Antonidae Van der Linden De Scriptis Medicis ... - page 274 sur 1339

©BIUM

Obſervatio, de Ovis gallinaceis incorruptibilibus. Extat. Act. Hafnienſ. Volum. I. N. 52.

de Camphora ſine diminutione ſubſtantiæ aſſervata. Ibid. Volum. eod. N 53.

de Animadverſionibus Meteorologicis. Ibid. Volum. eod. N 130.

de Islandica glacie. Ibid. Volum. IV. N. 7.

de Tonitruis Hybernis. Ibid. Volum. eod. N. 8.

de Fulminis miro effectu. Ibid. Volum. eod. N. 9.

ERASMUS REMBOLDUS

Epiſtola Medica. Extat cum Ciſta Medica Johannis Hornungi. Noribergæ, apud Simonem Halbmayerum, 1625, in 4.

ERASMUS ROTERODAMUS

Galeni Paraphraſtæ Menodoti Filii ſuaſoriam ad Artes Orationem, ex Græco in Latinum vertit.

Item ejusdem: De optimo docendi genere.

ERASMUS STELLA

Natus Libanothæ in Miſnia. Adepto Medicinæ Doctoris titulo, Hiſtoriarum ſtudium imprimis excoluit, deindeque etiam Cygneæ Conſul factus eſt.

De Gemmis Libellus unicus. Accedit Plinius Secundus de Gemmis. Argentorati, apud Henr. Sybold, 1530, in 8.

ERHARDUS CELLIUS

De Vita & Morte Nobilis ac Clariſſ. Viri Philippi Apiani, *Ingolſtadienſis*, Med. Doct. ac Profeſſ. in Academia Tubingenſi, anno 1589, die 4. Novemb. piè in Chriſto mortui. Tubingæ, apud Georg. Gruppenbach, 1591, in 4.

ERHARDUS HEDENECCIUS, *Villacenſis*

Μνημοσυλλογὸν ſeptem Hippocratis Aphorismorum Sectionum, in φιλιατρῶν gratiam & uſum Tabulis comprehenſum. Baſileæ, apud Sebaſt. Henric-Petri, 1585, in 4.

ERICUS ERICIUS

Epiſtola de Avibus. Hafniæ, 1671, in 8.

ERICUS MAURITIUS

Obſervatio, de novo contra podagram remedio, & Lapidis Lazuli vi Electricâ. Extat Ephemer. Acad. Nat. Curioſ. German. Ann. VI. & VII. Num. 218.

ERICUS MOHY, *Eburon*

Tertianæ Criſis. Qua DD. Petri Barbæ, Protomedici Praxi curandæ tertianæ, & V. F. Plempii, Profeſſoris Lovanienſis primarii, Animadverſio diſcutitur, ac legitima demum Tertianæ curatio exponitur. Lovanii, 1642, in 4.

Pulvis Sympatheticus, quo Vulnera ſanantur, absque medicamenti ad partem affectam applicatione, & ſuperſtitione; Galenicorum, Ariſto-

Ariſtotelicorumque cribro ventilatus. 1634, in 4. ſuppreſſi loci & typographi nomine. Extat etiam cum Theatro Sympathetico. Norimbergæ, apud Johan. Andr. & Wolffgang. Jun. Endterorum Hæred. 1660, in 12. & 1662, in 4.

ERNESTUS FRIDERICUS FABRICIUS, *Charitinus*

Medicinæ utriusque Galenicæ & Hermeticæ Anatome Philoſophica, brevem, ſuccinctam & perſpicuam abſolutæ artis Medicæ oculis ſubjiciens Sciagraphiam. Francofurti, apud Joh. Frider. Weiſſenhorn, 1633, in fol.

⊙ ERNESTUS GOTHOFREDUS HEYSEUS, *Dantiscanus*

* Caroli Drelencurtii Experimenta Anatomica ex Vivorum ſectionibus petita edidit. Lugduni Batavorum, apud Cornelium Bouxteſteyn, 1681, & 1682, in 12.

ERNESTUS HEINRICUS

Epiſtolæ quædam Medicæ. Extant cum Ciſta Medica Johannis Hornungi. Noribergæ, apud Simon. Halbmayerum, 1625, in 4.

ERNESTUS REUCHLINUS

Amuletum contra Peſtilentiam. Magdeburgæ, apud Andr. Ghene, 1564, in 8.

ERNESTUS SONERUS

Natus Noribergæ A. C. 1573, Patre Marco Sonero: Philoſophiæ Magiſter Altdorphii anno ætatis ſuæ 23, & Medicinæ Doctor Baſileæ anno ætatis ſuæ 28 creatus eſt. Pòſt Noribergæ Praxin per aliquot annos exercuit, donec tandem Altdorphii Philoſophiæ & Medicinæ Profeſſor, Philipp. Scherbii loco, circa annum Chriſti 1605 denominaretur. Obiit Altdorphii tempore peſtis A. C. 1612, ætatis 39.

⊙ Orationes duæ I. de Inſomniis. II. de Vita Contemplativâ. Altdorphii, apud Conrad. Agricolam, 1610, in 4.

Epiſtolæ quædam Medicæ. Extant cum Ciſta Medica Johan. Hornungi. Noribergæ, apud Simonem Halbmayerum, 1625, in 4.

De Melancholia, Diſputatio. Extat Decade III Diſputat. quas collegit & edidit Baſileæ, Joh. Jac. Genathius, 1620, in 4.

⊙ Oratio de Inſomniis. Altdorphii, 1610, in 4.

⊙ Oratio de Vita Contemplativa, & de Theophraſto Paracelſo, ejuſq; pernicioſa Medicina. Noribergæ, 1610, in 4.

⊙ ERNESTUS VÆNIUS

Tractatus Phyſiologicus de Pulchritudine. Juxta ea, quæ de Sponsâ in Canticis Canticorum myſticè pronunciantur. Bruxellis, apud Franciſcum Foppens, 1662, in 8.

EROTIANUS

☽ Vocum, quæ apud Hippocratem ſunt, collectio, & ejus Operum in ſeptem Sectiones diſtributio. Cum Annotationibus Bartholomæi Euſtachii.

©BIUM

ſtachii. Venetiis, apud Luc-Antonium Juntam, 1566, in 4. Extat etiam cum Hippocratis Operibus Græc. Latin. quæ Anutius Foeſius Annotationibus illuſtrata edidit. Genevæ, 1657, in fol.

EROTES

Muliebrium Liber. Extat in Gynæciorum Libris ab Iſr. Spachio editis, pag. 42. Cum Medicis antiquis. Venetiis, apud Aldum, 1547, in fol. pag. 71.

ESDRA

Antidotus. Extat apud Aëtium Amidenum, Tetrab. 4, Serm. 1, cap. 101.

EVAX

Rex Arabum, Medicinæ ſtudioſiſſimus, familiaris Neroni. Vixit A. C. 59. Juſtus in Chronol. Medic. Moreau de Pleurit, vixit A. C. 50.

De Gemmis, Scriptum, olim à Poëta quodam non infeliciter Carmine redditum, & nunc primùm in lucem editum operâ & ſtudio D. Henrici Rantzovii. Lipſiæ, apud Georg. Defnerum, 1585, in 4.

EVANDROPHYLAX

Adverſus Aceſiam Cacodoxum, qui ſe falsò Eudoxum Philalethem facit, Ant-Apologia. Brixiæ, apud Hæredes Damiani Turrini, 1572, in 4. Auctor eſt Vincentius Calzavelia, *Brixianus.*

EVANGELISTA QUATRAMMUS, *de Augubio*

Tractatus brevis de Præſervatione & Curatione Peſtis, Romæ olim ante xxx annos editus; jam verò ex Italico Latinus operâ Andr. Hiltebrandi M. Lipſiæ, apud Eliam Rehefeldium, 1618, in 8.

Tractatus de Theriaca & Mithridatio. Ferrariæ, 1597, in 4.

EUCHARIUS RHODION

Medicus Francofurtenſis ad Mænum, Simplicium Indagator non inelegans. Vixit A. C. 1548. Juſtus in Chronol. Medic.

De Partu Hominis, & quæ circa ipſum accidunt, adeoque de Parturientium & Infantium morbis, atque curâ, Libellus. Pariſiis, 1535, in 8. Venetiis, apud Bernhardinum Bindonis, 1536, in 12. Francof. apud Chriſtoph. Egenolphum 1551, 1556, in 8.

EUDOXUS PHILALETHES

Adverſus calumnias & ſophismata cujusdam Perſonati, qui ſe Euandrophylacten nominavit, Apologia. Veronæ, apud Sebaſt. à Donnis, 1573, in 4. Auctor eſt Hieronymus Donzellinus.

Adverſus calumnias cujusdam Perſonati, pro Libello de Febre peſtilente Hieronymi Donzellini, Apologia. Venetiis, apud Sebaſt. à Donnis, 1574, in 4.

EUMELUS

De Mulomedicina Capita aliquot. Extant inter Veterinariæ Medicinæ Scriptores, qui editi ſunt Græcè Baſileæ, apud Joh. Valderum. 1537, in 4. Latinè autem ex interpretatione

tione Johannis Ruellii, Parisiis, apud Sim. Colinæum, 1530, in fol.

EURICIUS CORDUS

Natus in Hassiæ Vico, cui nomen Simiusa vel Simesusa, unde Simesusii cognomen aliquando assumpsit, Parentibus rusticanis; A. C. 1521. Ferrariæ in Italia audivit Joh. Manardum & Nicolaum Leonicenum jam nonagenarium, à quo etiam Medicinæ Doctor creatus est. Posthæc in patriam reversus Erfordiæ docuit ad annum usq; 1527. Inde Marpurgum ad Professionem vocatus: & hinc 1535 Bremam invitatus abiit, ubi brevi post 1538 obiit, relicto Filio Valerio Cordo.

Botanologicon, sive, Colloquium de Herbis. Coloniæ, apud Johan. Gymnicum, 1534, in 8. Parisiis, apud Morellum, 1551, in 16. unà cum Valerii Cordi Annotationibus ad Dioscoridem.

Nicandri Theriaca, & Alexipharmaca in Latinos versus redacta. Francof. apud Christoph. Egenolphum, 1532, in 8.

Judicium de Herbis, & Medicamentis simplicibus. Ibidem, 1549, cum Dioscoridis contextu, & Gualtheri Ryffii Scholiis.

De Abusu Uroscopiæ, Conclusiones, earundemque Enarrationes, adversus mendaciissimos errones Medicastros, qui imperitam plebeculam, vanâ suâ uroscopia & medicatione, miserè bonis & vitâ spoliant. Ibid. 1546, in 8.

EUSTACHIUS MATERENSIS

Carmina de Bajanis Thermis, quibus quæque morbis medeantur. Venetiis, 1587, in 7.

EUSTACHIUS QUERCETANUS

Acroamaton in Librum Hippocratis de Natura hominis, Commentarius unus. Basileæ, apud Johan. Oporinum, 1549, in 8. cum ejusdem Scholiis in Lib. Gal. de Temperamentis.

EUSTACHIUS RUDIUS, *Utinensis*

De Usu totius corporis humani, Liber. Venetiis, apud Robertum Mejettum, 1588, in 4.

Liber de Anima. In quo probatur, Galenum de Vegetalis, & Sentientis animæ substantia reliquis omnibus rectiùs sensisse; veriora tum mortis, tum vitæ principia & causæ traduntur, nec non Rationalis Animæ immortalitas efficacissimis rationibus probatur. Patavii, apud Petrum Bertellum, 1611, in 4.

De Pulsibus, Libri duo. Qui omnia, quæ à Galeno decem & octo Libris de Pulsibus dicta sunt, sed clara nihilominus, & accuratâ methodo complectuntur. Patavii, apud Paul. Mejettum, 1602, in 4. Francof. apud Johan. Spiesslium, 1602, in 8. Ibid. apud Zonnerum, 1642, in 8.

Ars Medica, seu, de omnibus humani corporis Affectibus, sive, internas ejus, sive, externas partes, sive,

Lindenius renovatus sive Johannis Antonidae Van der Linden De Scriptis Medicis ... - page 278 sur 1339

©BIUM

etiam totum corpus obsideant, medendis, Libri quatuor. Ipsam Theoricam Partem vulgò dictam totam, & Practicam sinu suo complectens, & non solùm Therapeuticen, seu, Curatricem, verùm quoque Prophylacticen, aut Conservatricem, & tam Chirurgicen, quàm Physicen appellatam, cum Veteribus Græcis, & Arabibus, tum Recentioribus nostræ ætatis doctissimis & expertissimis Medicis usitatam, exactissimo ordine dispositam, singulari cum facilitate fusè pariter, ac methodicè docentes, & explicantes, Liber primus. In quo de Capitis, Cervicis, Thoracisque vitiis disseritur. Venetiis, apud Rob. Mejettum, 1590 1592, apud Joh. Ant. & Jac. de Franciscis, 1608, in fol.

Artis Medicæ, aut de Humani corporis Affectibus, sive, internas ejus, sive, externas Partes, sive, etiam totum corpus obsideant, medendis, Liber secundus: Partium nutritioni, generationi, articulationibusque inservientium affectus accuratâ valde, & perspicuâ, perfectâque methodo explanans. Ibid. apud utrosque, iisdem annis, ac formis.

Artis Medicæ, ac de Humani corporis Affectibus medendis, Liber tertius. In quo de Febribus, & aliis totum corpus obsidentibus vitiis agitur, atque omnis ferè Hygieinæ, Pathologiæ, Semeioticæ, Prognosticæ, Therapeuticæ doctrina, & Theoremata brevissimè simul, & uberrime, &c. traduntur. Ibidem, apud Eosdem, anno, formâq; iisdem. Apud Franc. de Franciscis, 1596, in fol.

De Affectibus externarum corporis humani Partium, Libri septem, In quorum primis quinque de Morbis; in duobus reliquis de Symptomatibus quàm accurate disseritur; utrisque & Chirurgis, & Physicis communes, & utilissimi. Venetiis, apud Joh. Ant. & Jac. de Franciscis, 1606, apud Societatem, eodem anno, in fol.

De Ulceribus, Libri tres, non minùs Physicis, quàm Chirurgis vocatis Medicis utilissimi. Patavji, apud Franc. Bolzettam, 1602, in 4.

De Tumoribus præter naturam, Libri III. Venetiis, apud Ciottum, 1600, in 4.

De Morbis occultis, & venenatis, Libri quinque. In quibus hæc Medicinæ Pars, reliquarum omnium præstantissima, & utilissima, quæ hactenus tenebris circumsepta jacuit, solòque Empirico ritu tractata fuit, ad lucẽ, & certam rationalemq; methodum revocatur. Venetiis, apud Thomam Baglionum, & Societatem, 1610, in fol.

De Morbo Gallico, Libri quinque, à Mundino Mundinio è privatim domi legentis ore excepti, atque ita divisi, in capitaque distributi. Venetiis, apud Damzenarium, 1604.

EWALDUS ab HOGELANDE

) Historiæ aliquot Transmutationis Metallicæ, conscriptæ, pro Defensione Alchymiæ, contra Hostium rabiem. Cui accessit Raymundi Lulii Vita,

Vita, & alia quædam. Coloniæ Agripp. apud Bernhardum Gualtherium, 1604, in 8.

EWALDUS VOGELIUS

De Lapidis Phyſici Conditionibus, Liber. Quo abditiſſimorum Autorum Gebri & Raymundi Lullii methodica continetur explicatio. Et Chemiſtarum omnium Opera tanquam ad normam examinantur: utrum in perfectionis via conſiſtant, nec ne? Coloniæ, apud Henric. Falckenberg. 1595, in 8. Extat quoque Volumine III Theatri Chemici, editi Argentorati, apud Lazarum Zetznerum, 1613, in 8.

EZECHIEL BEYER

Epiſtola Medica. Extat cum Ciſta Medica Johannis Hornungi. Noribergæ, apud Simonem Halbmayerum, 1625, in 4.

EZECHIEL de CASTRO

Ignis lambens, Hiſtoria Medica, Proluſio phyſica, rarum pulchreſcentis naturæ Specimen. Veronæ, apud Franciſcum Rubæum, 1642, in 8.

Amphitheatrum Medicum. In quo Morbi omnes, quibus impoſita ſunt nomina ab Animalibus, rato ſpectaculo debellantur. Liber primus, ab homine in morbo palimbulo. Verona, apud Franc. Rubæum, 1646, in 8.

F.

FABIANUS SOMMERUS, *è Thermis Carolinis oriundus*

De Inventione, Deſcriptione, Temperie, Viribus, & Uſu Thermarum Caroli IV. Imp. Libellus brevis quidem, ſed utiliſſimus. Præmiſſa eſt Narratio illius Cataclysmi, qui anno ſuperiore 1582. easdem Thermas obruit. Lipſiæ, apud Joh. Steinman. 1571, in 8. apud Abrahamum Lamberg, 1589, in 8. Lipſiæ, apud Michaelem Lantzenbergerum, 1509. in 8. Huic demum Editioni acceſſit Rerum Memorabilium Index.

FABIANUS WEISSENFELSIUS

Miſcella Obſervationum & Evporiſtorum Medic. Extat cum Georg. Hieronym. Velſchii Exotic. Curat. & Obſervat. Medicinal. Chiliad. Ulmæ, apud Chriſtian. Balthaſ. Kuenium, 1676, in 4.

FABIUS COLUMNA

Φυτοβάσανος, ſive, Plantarum aliquot Hiſtoria. In qua deſcribuntur diverſi generis Plantæ veriores, ac magis facie viribus reſpondentes, antiquorum Theophraſti, Dioſcoridis, Plinii, Galeni, aliorumque delineationibus, ab aliis hucusque non animadverſæ. Acceſſit inſuper Piſcium aliquot, Plantarumque novarum Hiſtoria. Neapoli, apud Joh. Jac. Carlinum & Ant. Pacem, 1592, in 4.

Minus

©BIUM

☽ Minus cognitarum rariorumque noſtro cœlo orientium Stirpium Ἔκφρασις. Qua non paucæ ab Antiquioribus Theophraſto, Dioſcoride, Plinio, Galeno, aliisque deſcriptæ, præter illas etiam in φυτοβασάνῳ editas, diſquiruntur ac declarantur. Item, de Aquatilibus aliisque nonnullis Animalibus Libellus. Omnia fideliter ad vivum delineata, atque æneis typis expreſſa. Romæ, apud Jacobum Maſcardum, 1616, in 4.

⊙ Minus Cognitarum Stirpium Pars astera. In quâ non tam novæ plures Plantæ, eæq; rariores à nemine hactenus aut animadverſæ, aut deſcriptæ, nunc primùm proponuntur, quàm nonnullæ aliæ apud Antiquos dubiæ atq; obſcuræ dilucidantur. Cum Imaginibus ex typis æneis, Elencho Rerum initio & Indice in fine locupletiſſimo. Ibidem, anno & formâ eâdem.

☽ Purpura, hoc eſt, de Purpura ab Animali teſtaceo fuſa, de hoc ipſo animali, aliisque rarioribus teſtaceis quibusdam, Tractatus. Romæ, apud Eundem, 1616, in 4. Kiliæ Holſat. apud Joachimum Reumannum, 1675, in 4. quæ Editio operâ & ſtudio Johann. Danielis Majoris prodiit, qui Annotationes etiam quasdã addidit: itemq; Specimen Doctrinæ de Teſtaceis in ordinem congruum redactæ Tabulis aliquot comprehenſum, & non minus connexum cum editis Annotationibus in Columnam de Purpura, quàm cæteroquin inſerviturum facilè ad Conchylia & Teſtacea reliqua in Conclavibus Principum, ac aliis rectè diſponenda, cum brevi Dictionario Oſtracologico de Partibus Teſtaceorum.

⊙ FABIUS GLISSENTIUS

Tractatus de Lapide Philoſophorum Latinitate donatus à Laurentio Strauſſio. Gieſſæ, 1671, in 8.

FABIUS PACIUS, *Vicetinus*

Commentarius in ſex priores Galeni Libros Methodi Medendi. Vicetiæ, apud Georg Græcum, 1598, in fol.

Commentarius in ſeptimum Galeni Librum Methodi Medendi, Quæſtionibus Phyſicis, & Medicis refertus: & de Morbo Gallico per Methodum curando. Vicetiæ, apud Franc. Groſſum, 1608, 1610, in fol.

FABIUS PAULINUS, *Ultinenſis*

De Viperis in Trochiſcorum apparatu, pro Theriaca adhibendis, Diſputatio. Venetiis, apud Rubeum Mejettum, 1604, in 4.

Prælectiones Marciæ, ſive, Commentaria in Thucydidis Hiſtoriam, ſeu, Narrationem de Peſte Athenienſium. Venetiis, apud Juntas, 1603, in 4.

In Libros Artis Medicinalis Galeni, per Tabulas, œconomia. Extat cum Operibus Joh. Argenterii. Hanoviæ, apud Hæredes Cl. Marnii, 1610, in fol.

FABIUS ULMUS

☽ Reſponſio, de Mellis decenti quan-

quantitate pro Theriacâ. Extat cum Angeli Busti Disputatione de Mellis convenienti quantitate ad Theriacâ componendam. Venetiis, 1614, in 4.

FABRITIUS BARTOLETUS

⊙ *Natus Bononiæ A.C. 1588: Logicam, Medicinam & Anatomiam in patriâ, & Academiâ Pisanâ publicè professus: deinde in Academia Mantuana primus Medicinam docuit: Cùmq. hinc in patriam se recipere vellet, in via Lindinaræ peste tunc grassante correptus, obiit A.C. 1630 ætatis suæ 42.*

Anatomica humani Microcosmi Descriptio, per Theses dispositа, in Clarissimo Amphitheatro Pisano proposita. Bononiæ, apud Sebast. Bonomium, 1619, in fol.

Encyclopædia Hermetico-Dogmatica, sive, Orbis Doctrinarum Medicarum Physiologiæ, Hygieinæ, Pathologiæ, Semeioticæ, & Therapeuticæ. Bononiæ, apud Sebast. Bonomium, 1619, in 4.

Methodus in Dyspnœam, seu, de Respirationibus, Libri quatuor. Cum Synopsibus. Quibus quintus pro colophone accessit de Curationibus ex Dogmaticorum & Hermeticorum Penu depromptis. Bononiæ, apud Hæredes Evangelistæ Dozzæ, 1633, in 4.

De Hydrope Pulmonum. Bononiæ, 1629, in 4.

FABRITIUS COCANARIUS, *Tibur*

Theonoston, seu, de Vita producendâ, atque incolumitate corporis conservandâ, Dialogus, Coloniæ, apud Gerhardum Grevenbruch, 1620. in 4. Romæ, 1617, in 4.

FABRITIUS PADUANUS, *Forolivienſis*

Tractatus duo. Alter de Ventis: Alter de Terræ Motu. Bononiæ, 1601, in fol.

⊙ Tractatus de Morbis, in quibus præsentaneis uti convenit remediis. Extat cum Brunonis Seidelii Libro de Morbis Incurabilibus. Lugdun. Batavor. apud Petrum Hackium, 1662, in 8.

FABRITIUS PAULINUS

Prælectio de Catena Aphorismor. Hippocrat. primæ Sectionis, edita à Johanne de Medicis. Venetiis, in 4.

FABRITIUS VEZALUS

De Expuitione cruenta, cum Febre hectica, Consilium. Extat eo in Opere, quod Josephus Lautenbachius collegit & edidit. Francofurti, apud Johan. Sartorium, 1605, in 4. pag. 159.

FACONDINUS ANGELINUS, *Ariminenſis*

Methodus pro Venæsectione eligenda. Patav. 1641, in 4. Ibid. 1650, in 4.

⊙ FAUSTUS NAIRONUS BAINESIUS

De Saluberrima Potione Cahve seu Cafe nuncupata. Romæ, in 12.

Lindenius renovatus sive Johannis Antonidae Van der Linden De Scriptis Medicis ... - page 282 sur 1339

FEDERICUS BONAVENTURA, *Urbinas*

De Natura Partus Octimestris, adversus vulgatam opinionem, Libri decem. In quibus absolutissima, de humani Partus naturâ, cognitio traditur. Francof. 1601, in fol. Venetiis, 1602, in fol.

Anemologia, seu, de Affectibus, signis & causis Ventorum. Urbini, apud Barthol. & Sim. Ragusios, 1594, in 4.

Utrum homo affici rabie possit, affectus interire? ex Aristotelis sententia. Exstat cum Opusculis editis, Urbini, apud Marc. Anton. Mazzantinum, 1627, in 4.

FEDERICUS CHRYSOGONUS, *Jadertinus*

De modo Collegiandi, Prognosticandi, & Curandi Febres, nec non de humana felicitate, ac denique de fluxu & refluxu maris, Lucubrationes. Venetiis, apud Joh. Ant. de Sabbio, 1528, in fol.

FEDERICUS JAMOTIUS, *Bethunienſis*

Galeni Paraphrastæ Menodoti, Filii, suasoriam ad Artes Orationem recognovit, & Annotationibus illustravit.

Demetrii Pepagomeni Tractatum de Arthritidis naturâ, & Curatione, ex Græco in Gallicum transtulit idioma.

FEDERICUS MORELLUS

Hippocratis de Pharmacis purgantibus, Libellus. Ex Cujaciano Cod. à R. P. S. I. exscriptus, hactenus in plerisque Hippocratis editionibus desideratus; quem & Latinè vertit, & Notis illustravit. Parisiis, apud Joh. Libert, 1621, in 24.

Jatrosophistæ Librum, de Urinis, Græcum Latinè vertit.

Antonii Pichonii Versionem Latinam Explicationis Nicephori Gregoræ in Librum Synesii de Insomniis recognovit; unà cum Operibus Synesii.

Theophili de Urinis Græcum Librum Latinè interpretatus est.

FELICIANUS BETERA, *Brixianus*

De cunctis humani corporis affectibus: magnâ scilicet & deleteria qualitate: De Febribus malignis & pestilentibus: De Morbo Gallico: Venefico: Malignitate: Feritate: Cacurgia: Veneno: Corruptione: Putredine: Fermentatione: De Putredinis pestilentis formâ: morbisq; fulminantibus, & vulgaribus pro tertii Libri Aphorismorum ordine præsagiendis, desumptâ occasione ex Peste Brixiana anni 1577, exactissima Tractatio; quæ in duodecim Libris resolvitur; ubi tota ferè Ars Medica ad summum causarum, signorum, curationumque maximo cum ejusdem quotidiano fructu, per divinum veluti quoddam, sublimata est. Brixiæ, apud Franc. Thebaldinum, 1591, 1601, 1629, in fol.

Enarrationes in morborum malignitatem, in obitu Michaelis Boni, Brixiæ

Brixiæ Prætoris celeberrimi. Brixiæ, apud Sabbios, 1611, in fol.

FELIX ACCOROMBONUS

Sententiarum difficilium Theophrasti, in Lib. de Plantis explicatio. Romæ, 1590.

In Librum Galeni de Temperamentis Annotationes. Ibidem, 1590.

FELIX CASTELLUS

Consilia Medica. Extant eo in Opere, quod Josephus Lautenbachius collegit & edidit. Francof. apud Johan. Sartorium, 1605, in 4.

FELIX HEMMERLIN

De Balneis naturalibus, Excerpta. Extant Operis Veneti de Balneis, pag. 290.

FELIX PLATERUS

☉ *Natus Basileæ Rauracorum A. C. 1536, Patre Thomâ Platero, Gymnasiarchâ Basilienſi. Post multas peregrinationes 1557, ætatis ſuæ 21 Basileæ Doctor Medicinæ renuntiatus, indeq; ſtatim ibidem Poliater, & 1560 Profeſſor Medicinæ factus eſt. Obiit in patria 1614, ætatis ſuæ 78, Profeſſionis Medicæ 43, Praxeos 56.*

De Partium corporis humani ſtructurâ, & uſu, Libri tres. Tabulis methodicè explicati, Iconibusq; accuratè illuſtrati. Basileæ, apud Ambroſium Frobenium, 1583, in fol. Ibid. apud Ludov. König, 1603, eâdem formâ.

Quæſtiones Phyſiologicæ, de Partium in Utero Conformatione. Extat cum Severino Pineo de Notis Virginitatis. Lugd. Batavor. 1650, in 12.

De Mulierum Partibus generationi dicatis, Icones, unà cum explicationibus, ipſarum delineationem accuratè oſtendentes, Tabulæ, ſtructuram uſumque harum methodicè deſcribentes. Quibus quoque, quo pacto oſſa mulieris à viri oſſibus hiſce ſedibus varient, breviter adjectæ fuerunt Obſervationes & Curationes aliquot Affectuum partib» hiſce accidentium. Partim ex Opere ipſius Anatomico priùs excuſo, partim ex Obſervationum Libro nondum edito deprompta. Extant in Gynæciorum Libris ab Iſt. Spachio editis, primo loco.

Quæſtionum Medicarum Paradoxarum, & Endoxarum, juxta partes Medicinæ diſpoſitarum, Centuria poſthuma, operâ Thomæ Plateri Fel. Fr. edita. Basileæ, 1625, in 8. Pariſiis, apud Joh. Proſt. 1632, in 8.

☽ Praxeos Medicæ, Tomi tres. Quorum primus agit de Functionum læſionibus, Libris duobus: quorum primus Senſuum: ſecundus Motuum, Læſiones continet, illarumque Symptomata in generibus: Morbos, eorumque Cauſas, in Cauſis: & Curam in curatione, proponit. Secundus tractat de Doloribus, Libro uno, qui tertius eſt totius Operis, atque itidem Doloris Symptomata in generibus: Morbos, eorumque Cauſas, in Cauſis: & Curam in curatione, exhibet. Tertius recenſet Vitia, Libris duobus: quorum primus Corporis: ſecundus Excrementorum, vitia

Lindenius renovatus sive Johannis Antonidae Van der Linden De Scriptis Medicis ... - page 284 sur 1339

©BIUM

continet, singulaque illorum Symptomata in generibus: Morbos, eorumque Causis in Causis: & Curam in curatione, declarat. Omnia methodo novâ, sed facili, & perspicuâ, hactenusque diu desideratâ, descripta: nec solùm Veterum Neotericorumque, sed & propriis observationibus, ac remediis innumeris referta. Basileæ, apud Conr. Waldkirch, 1602, 1608, in 8. Ibid. apud Ludov. Regem, 1625, in 4. accedente operâ Thomæ Plateri Fr. Quæstionum Paradoxarum & Endoxarum juxta Partes Medicinæ dispositarum Centuriâ posthumâ. Basileæ, apud Emanuelem König, 1656, in 4. Hæc postrema Editio præter Centuriam Posthumam Quæstionum Medicarum Paradoxarum & Endoxarum novis præterea aliquibus Affectibus, Observationibus & Remediis locupletata, & ab innumeris mendis emendata & edita est operâ primùm Thomæ Plateri, Felicis Fratris; nunc verò studio & labore Felicis Plateri, Thomæ Filii, Felicis Nepote, revisa & recusa.

De Febribus, Liber: Genera, causas, & curationes Febrium tribus capitibus proponens. Præfixis Tabulis tribus, ordinem & methodum singulorum capitum demonstrantibus. Adjunctis insuper Historiis viginti, curationes Febrium præcipuorum generum, morborumque quorundam Febres comitari, subsequique solitorum, describentibus. Francof. apud Hæredes Wecheli, 1597, in 8.

☽ Observationum, in Hominis Affectibus plerisque, corpori & animo, functionum Læsione, dolore, aliave molestia & vitio incommodantibus, Libri tres, &c. Basileæ, apud Ludov. König, 1614, 1641, in 8. Ibidem, apud Johan. Ludovicum König & Johan. Brandmüllerum 1680, in 8. Cui postremæ Editioni accessit Fil. Plateri Selectiorum Observationum Mantissa, operâ & studio Francisci Plateri.

Consilia aliquot Medica. Extant eo in Opere, quod Johan. Phil. Brendelius edidit. Francof. apud Paltheni-um, 1615, in 4.

De Gangræna, Epistola. Extat Cent. 1. Epist. Guil. Fabr. Hildani. Oppenheimi, apud Joh. Theod. de Bry, 1619, in 4. pag. 311.

☉ FELIX PLATERUS, *Junior*

Observationum Selectiorum è Diariis Practicis passim excerptarum, aliaq; & quidem vulgatiore methodo conciñatarum Mantissa, primâ nunc vice prelo cõmissa ac jure fœtus posthumi in lucem edita à Francisco Platero. Extat cum Felicis Plateri, Sen. Observationibus. Basileæ, apud Johan. Ludovicum König, 1680, in 8.

FELIX SCARELLA

De Theriaca. Patavii, 1635, in 4.

FERDINANDUS BALAMIUS, *Siculus*

☉ Claudii Galeni de Ossibus ad Tyrones Librum interpretatus est; in quem Notas perpetuas addidit Caspar

Caſpar Hoffmannus. Seorſim excuſus Francofurti ad Mœnum, apud Clementem Schleichium & Petrum de Zetter, 1630, in fol.

Galeni, De optima noſtri corporis Conſtitutione, Librum interpretatus eſt. Item, De hona Habitudine. Item, De Oſſibus ad Tyrones: Item, de Hirudinibus: Revulſione: Cucurbitula: Scarificatione. Roſtochii, 1636, in 8. De Boni & mali ſucci cibis, Eodem interprete. Lugd. 1555, in 12.

FERDINANDUS CASSANUS, *Vigianulenſis*

Quæſtiones duæ; quarum altera eſt: Quòd ſanguis & Pituita in venis ſanorum corporum actu ſit, potentiâ humores alii: Altera verò: quòd ſedimentum ſanorum, & ægrorum ejusdem ſit ſpeciei. Neapoli, apud Gio. Mariam Scottum, 1561, in 8.

☽ Quæſtio Medica: Quòd tertiana exquiſita non ſit morbus acutus, contra Recentiores Scriptores. Cum brevi Apologiâ. Venetiis, apud Nicol. Tridentinum, 1564, in 8. Notetur, tres has Quæſtiones in hac Venetâ Editione ſimul conjunctas eſſe.

FERDINANDUS EUSTACHIUS

De Vita humana à Facultate Medica prorogandâ. Romæ, 1588, in 4.

FERDINANDUS MENA

Methodus Febrium omnium, & earum Symptomatum curatoria, Hiſpaniæ Medicis potiſſimum ex uſu. Acceſſit Liber de Septimeſtri partu, & de Purgantibus medicinis, eodem & expoſitore, & enarratore. Antverpiæ, apud Chriſtoph. Plantinum, 1568, in 4.

Claudii Galeni de Pulſibus ad tyrones Liber, è Græco in Latinum ſermonem converſus; cum ejusdem Commentariis doctiſſimis; Adjectis paſſim plurimorum locorum in Libros Galeni de Pulſibus Caſtigationibus. Compluti, apud Johan. Brocarium, 1553, in 4.

Liber Galeni de Urinis, omnium Medicorum principis: unà cum Commentariis locupletiſſimis, eodem Autore & Interprete. Compluti, apud Johan. Brocarium, 1553, in 4.

Commentaria in Libros Galeni de Sanguinis Miſſione, & Purgatione. Quibus additur Libellus utiliſſimus de ratione permiſcendi medicamenta, quæ paſſim in uſum veniunt. Auguſtæ Taurin. apud Johan. Baptiſt. Bevilaquam, 1589, in 8.

Commentum in Libros proprios de Venæſectione & Purgatione. 1558, in 8.

De Medicamentorum Compoſitione. Compluti, 1558, in 8.

⊙ In Antonii Lobetti Diſputationem de Foco Putredinis in Febribus Intermittentibus Commentarium ſcripſit. Auguſtæ Taurinorum, 1625, in 8.

FERDINANDUS PINTIANUS

Obſervationes in loca obſcura, aut depravata, Hiſtoriæ naturalis C. Plinii,

Lindenius renovatus sive Johannis Antonidae Van der Linden De Scriptis Medicis ... - page 286 sur 1339

©BIUM

nii, cum retractationibus quorundam locorum Geographiæ Pomponii Melæ: Locisque aliis non paucis in diversis utriusque linguæ Auctoribus vel castigatis, vel expositis, à nemine hactenus animadversis. Salmanticæ, apud Johan. Giuntam, 1544, in fol.

FERDINANDUS PONZETUS

De Venenis Libri tres. Romæ, apud Jac. Mazochium, 1521, in 4. & cum Santis Ardoyni Opere de Venenis. Venetiis, apud Octav. Scotum, 1492, in fol. Basileæ, apud Henr. Petri, 1563, in fol.

FERDINANDUS RODERICUS CARDOSUS

Methodus medendi, summâ facilitate, ac diligentiâ in tres Libros distributa. Quorum primo de Indicationibus in genere: secundo specialiter de Curativis: ac tertio de Præservativis, atque vitalibus agitur. Venetiis, apud Vinc. Somaschum, 1618, in 4.

De sex Rebus non Naturalibus: primùm quidem ab Autore ipso editus; nunc verò emendatior in lucem emissus per Petrum Uffenbachium. Francof. apud Paul. Jacobum, 1620, in 8.

FERDINANDUS SALANDUS, *Salodiensis*

Tractatus, de Purgatione. Veronæ, apud Angelum Tamum, 1607, in 4.

Consilium, de Melancholia hypochondriaca, Catarrho salso, diminuta purgatione mensium, vomitu, aliisque affectibus præter naturam in magnifica muliere. Veronæ, apud Aug. Tam. 1607, in 4.

FERRANTUS IMPERATUS

Historiæ Naturalis Libri XXVIII. Cum figuris Lapidum, Corallorum, Spongiarum, Plantarum & Fructuũ. Neapoli, 1599, in fol.

De Fossilibus. Neapoli, 1610, in 4.

FIDEIUSTUS REINNECCERUS, *Salfeldensis*

Thesaurus chymicus experimentorum certissimorum collectorum, usuque probatorum. Cum Præfatione Joachimi Tanckii D. de Medicina. Lipsiæ, apud Thomam Schurerum, 1609, in 8. Francofurti, 1620, in 12.

FLAMINIUS CICONIA, *Vicentinus*

Quæstiones naturales. Vicentiæ, 1593, in 4.

⊙FLAMINIUS GASTO

Tractatus de Peste. Gôrlacii, apud Christophorum Zipperum, 1660, in 12.

FLORENTINUS

De Re Rustica, Fragmenta aliquot. Extant in Γεωπονικῶν, seu, de Re Rustica selectorum Lib. XX. Græcè Joh. Alex. Brassicani operâ in lucem editis. Basileæ, apud Rob. Winter, 1539, in 8. Latinè autem, Jano Cornario interprete. Basil. apud Frobenium, 1540, in 8.

⊙FLO-

⊙ FLORENTIUS SCHUYL

Pro Veteri Medicina. Lugduni Batavorum & Amſtelodami, apud Gaasbequios, 1670, in 12.

Catalogus Plantarum Horti Academici Lugduno-Batavi, quibus is inſtructus erat 1668. Accedit Index Plantarum indigenarum, quæ propè Lugdunum in Batavis naſcuntur. Heidelbergæ, apud Johan. Petrum Zubrodt, 1672, in 12.

Renati des Cartes Tractatum de Homine: & de Formatione Fœtus Iconibus illuſtravit, & latinitate donavit. Vid. Renat. des Cartes.

FLORIUS BERNHARDUS

Brevis Exercitatio, de Ultimo corporis Alimento, cum aliquot Digreſſiunculis. Exſtat cum Reſponſionum & Conſultationum Medicinalium Tomo unico Julii Cæſaris Claudini. Venetiis, apud Bertanos, 1646, in 4.

FOGLIA

De Faucium Ulceribus. Neapoli, 1563, in 4. Ibid. 1631, in 4.

FORBERGIUS MYSIUS

Expoſitio Latina de Secretis Antimonii Alex. à Suchten. Baſileæ, apud Petr. Pernam, 1575, in 8.

FORESIUS

☽ Hippocratis Coi Aphoriſmi, Commentariis ſuccinctis ac dilucidis illuſtrati: editi per Adamum Lonicerum, Francof. apud Chriſtoph. Egenolphum, 1551, in 8. Ibid. apud Eundem, 1554, in 8.

FORTUNATUS FIDELIS

Contemplationes Medicæ. Panormi, in 4.

Medicinæ Patrocinium. Panormi, 1598, in 4.

☽ De Relationibus Medicorum, Libri quatuor. In quibus ea omnia, quæ in forenſibus, ac publicis cauſis Medici referre ſolent, pleniſſimè traduntur. Panormi, apud Joh. Anton. de Franc. 1602, in 4. Adjecto duplici Indice: Capitum ſcilicet & Rerum memorabilium, reviſis, ac mendis librariis plerisque deletis, publico uſu deſtinati ſtudio Pauli Ammanni. Lipſiæ, apud Johan. Chriſtian. Tarnovium, 1674, in 8.

FORTUNIUS LICETUS, *Genuenſis*

De Vita, Libri tres. Quibus accuratiſſimè Philoſophorum, Medicorum ac Theologorũ placita primùm expenduntur: deinde circa vitam & generatim, & ſpeciatim circa Plantalem, Brutalem, Humanam, Cæleſtem, & Mundanam, ſummo ſtudio diſquiritur, quid ſit unaquæque ſeorſim? quo innitatur & conſervetur? quot & quas habeat proprietates, operationes, differentias, & ſpecies? ac demum difficilia quæque contingentia circa propoſita, explanantur diligentiſſimè, multis Ariſt. dogmatibus illuſtratis. Venetiis, apud Societatem, 1606, 1607, in 4. Genuæ, apud Joſeph. Pavonium, 1607, in 4.

De Anima ad corpus phyſicè non pro-

propensa, Dialogus. Utini, apud Nicolaum Schirattum, 1637, in 4.

De Mundi & Hominis Analogia, Liber unus. Ibidem, apud Eundem, 1635, in 4.

De Ortu Animæ humanæ, Libri tres. Genuæ, apud Joseph. Pavoniũ, 1602, in 4. Venetiis, apud Societatem & Sebastianum Mylium, 1603, in 4. Francof. 1606, in 8.

De Animarum coëxtensione Corpori, Libri duo. In quibus ex rei natura, consulto semper Aristotele, ostenditur, Animam tum vegetalem, tum sentientem, tum rationalem, subdito sibi corpori toti coextendi, ac in omnibus ejus particulis sigillatim suam essentiam habere omniquaque diffusam; nullamque animam in ulla viventis corporis particula, quantumvis principe, velut in suo domicilio totam contineri: quidquid cum Platone plerique passim opinentur. Patavii, apud Petr. Bertellium, 1616, in 4.

De Intellectu agente, Lib. v. Patavii, 1623, in fol.

De Animarum Rationalium Immortalitate, Libri IV. Patavii, 1629, in fol.

De Novis Astris & Cometis. Venet. 1623, in 4.

De Lucernis antiquorum reconditis, Libri VI. Genuæ, 1602, in 4. Utini, 1652, in fol.

Hydrologiæ Peripateticæ Disputationes de Maris Tranquillitate, deq; Fluminum ortu è montibus. Utini, 1655, in 4.

De Natura, primo movente, Libri II. Ibid. 1634, in 4.

De Luminis natura & efficientia, Libri III. Ibid. 1640, in 4.

De Terra, unico centro motus singularum cœli particularum, Disputationes. Ibid. 1640, in 4.

De Feriis Altricis Animæ nemeseticæ Disputationes. In quibus Encyclopediæ, Medicinæ, Philosophiæ, celsiorisque Sapientiæ præsidio propulsantur ab olim culto mirabili mortalium Jejunio vulgatæ recens oppugnationes Asitiastis de castro. Patavii, apud Variscum Variscium, 1631, in 4.

De Anima subjecto corpori nil tribuente, deque Seminis Vi[illegible], & Efficientia primaria in formatione Fœtus, Liber unus. In quo respondetur oppositionibus Ant. Ponce Santacruzii. Patavii, apud Variscum Variscium, 1631.

De rationalis Animæ variâ propensione ad corpus, Libri duo. Patavii, apud Paulum Frambottũ, 1634, in 4.

De perfecta Constitutione hominis in utero, Liber unus. In quo causæ omnes Fœtum constituentes; singularum functiones, & rationes operandi ex rei natura in Peripato explicantur, speciatimque ostenditur, ut Parentum imaginatio maculas expetitorum filiis inurat: ut fœmineum semen non rarò sit masculeo viribus æquipollens, & aliquando actuosius ut menstruum, quo conceptus gignitur, specie ortuque differat ab eo, quo Fœtus enutritur. Patavii, apud Petrum Bertellium, 1616, in 4.

De

De Monſtrorum cauſis, natura, & differentiis, Libri duo. In quibus ex rei natura in Peripato monſtrorum hiſtoriæ, cauſæ, generationes, & differentiæ omnes, ſcilicet longè plures, longèque aliæ, ac illæ ſunt, quæ paſſim à ſapientibus afferri conſuevere; cùm generatim & in plantarum, & in belluarum genere; tum etiam præſertim in humana ſpecie, conſiderantur. Multis illuſtrium Autorum locis difficillimis explanatis de Maſculo parturiente: de fœminis in viros mutatis: de Hermaphroditorum natura: de diſſimilium ſpecierum Venere prolificâ: de caſtratorum fœcunditate: de puero lapidescente: de animantis aurea parte: aliisque admirabilibus. Patavii, apud Caſp. Crivellarium, 1616, in 4. Ibid. apud Paul. Frambottum, 1634, in 4. Hæc Editio auctior, & Iconibus æneis Monſtrorum præcipuorum illuſtrata eſt. Amſtelodami, apud And. Friſium, 1665, in 4. Hæc Editio itidem auctior, Iconibus æneis Monſtrorum præcipuorum illuſtrata & recenſita eſt à Gerhardo Blaſio.

De Spontaneo viventium ortu, Libri quatuor. In quibus de generatione Animantium, quæ vulgò ex putri exoriri dicuntur, accuratè aliorum opiniones omnes primùm examinantur: cauſæ ſingulæ propoſiti deinde cùm generatim, tum etiam ſpeciatim ex rei natura deteguntur, patefacto præſertim Efficiente proximo univoco eorum, quæ in Fungorum, Plantarum, Zoophytorum, & Animalium genere ſponte naſcuntur, &c. Vicentiæ, apud Dominicum Amadum, 1618, in fol.

De His, quæ diu vivunt ſine alimento, Libri quatuor. In quibus diuturnæ inediæ obſervationes, opiniones, & cauſæ, ſummâ cum diligentia explicantur; ac opportune de Alimento, de alendi functione, de nutriendo corpore, de fame, de ſiti, de calore nativo, de humido radicali, de temperamento, de excrementorum uſu, de colliquamentis, de metalli, veneni, medicamenti, miſti, ac elementi cujuslibet habitudine ad alendum corpus, de ecſtaſi, de ſiderum, dæmonum, & conſuetudinis viribus in Inedia, de proprietatibus occultis, & de quamplurimis aliis ſcitu dignisſimis exactiſſimè diſſeritur, &c. Patavii, apud Petrum Bertellium, 1612, in fol.

Athos perfoſſus, ſive, Rudens eruditus in Criomixi Quæſtiones de Alimento, Dialogus prior. In quo Montis Atho tetriores umbræ ſupra quadringentas, locutionum præſertim, & morum omne genus, nec non etiam variarum Diſciplinarum claſſem obtenebrantes, diſcutiuntur. Patavii, apud Paulum Frambottum, 1636, in 4.

De duplici Calore corporum naturalium, Dialogus Phyſico-Medicus. Utini, apud Nicol. Schirattum, 1636, in 4.

Ulyſſes apud Circen, ſive, de Quadruplici Transformatione, deq; variè transformatis Hominibus Dialogus. Utini, apud Nicolaum Schirattum, 1636, in 4.

Lindenius renovatus sive Johannis Antonidae Van der Linden De Scriptis Medicis ... - page 290 sur 1339

©BIUM

Litheoſphorus, ſive, de Lapide Bononienſi, lucem in ſe conceptam ab ambiente claro mox in tenebris mirè conſervante. Utini, apud Nicol. Schirattum, 1640, in 4.

De Quæſitis per Epiſtolas à Claris Viris Reſponſa. Bononiæ, apud Nicol. Thebaldinum, 1640, in 4.

De ſecundò-quæſitis per Epiſtolas à Claris Viris, ardua, varia, pulchra, & nobilia quæri, petentibus in Medicina, Philoſophia, Theologia, Matheſi, & alio quovis eruditionum genere Reſponſa. Utini, apud Nicol. Schirattum, 1646, in 4.

De tertiò-quæſitis per Epiſtolas Clarorum Virorum Medicinalia protiſſimum & aliarum diſciplinarum arcana poſtulantium Reſponſa. Ibidem, apud Eundem, eodemque anno & formâ.

De Motu Sanguinis: origine nervorum: cerebro leniente cordis æſtum: imaginationis viribus: quartò-quæſitis per Epiſtolas Clarorum Virorum Reſponſa Medico-Philoſophica. Utini, apud Eundem, 1647, in 4.

De Providentia: Nimbiferi gripho: Terræ motu: aliisque plurimis, admirandis & arduis quintò-quæſitis per Epiſtolas, à Claris Viris Reſponſa. Utini, apud Nicol. Schirattum, 1648, in 4.

De ſeptimò-quæſitis: Creatione Filii Dei ad intra, Theologicè denuo controverſa: Numinis efficientia, ſive, concurſu Dei cum Cauſis ſecundis, ad effectus producendos, & pravos ſpeciatim: Salute Animæ Ariſtotelis: Diabolo homicida ab initio, qui nec in veritate ſtetit, quia mendax eſt, & pater ejus: Oraculo S. Paulini, Eſto Peripateticus Deo, & Pythagoreus Mundo: Ratione ac Origine Moris antiqui, ſingulariter in convivio bibendi: Simplicibusque Complexionibus, inter Medicos principes controverſis Reſponſa. Utini, apud Eundem, 1650, in 4.

Pyronarcha, ſive, de Fulminum natura, deque Febrium origine, Libri duo. In quibus & Fulminum in Mundo magno, & Febrium in Mundo parvo cauſæ naturales omnes, modus originis, idea, proprietates, differentiæ, ac effectus admirabiles accuratè tractantur: diligenter explicato vetere Grypho Pyronarchæ, à Cælio Igiano inter Flores Medicos deſcripto. Patavii, apud Crivellarium, 1634, in 4.

De Propriorum Operum Hiſtoria, Libri duo. Patavii, apud Paulum Frambottum, 1634, in 4.

FRANCISCUS de ACCOLTIS, *Aretinus*

De Thermis Puteolorum & vicinis in Italia, Liber. Neapoli, 1575, in 4.

FRANCISCUS AGUILAR

De Febrium Putridarum Curatione, adverſus Bernhardum Caxanes. Valentiæ, 1593, in 8.

FRANCISCUS ALEXANDRI, *Vercellenſis*

Phœbus Medicorum, omnium omni-

omnino Medicamentorum tam ſimplicium, quàm compoſitorum materiam, naturam, vires, normam & compoſitionem radiis ſuis luculentiſſimè illuſtrans: ut hoc uno, omni poſthac Librorum copiâ neglectâ, & Medici & Pharmacopolæ contenti, quælibet exinde in cujusvis ſalutem depromere poſſint. Opus, in quo Avicennæ, Plinii, Matthioli, Braſavoli, Amati, Præpoſiti, Fuchſii, Leoniceni, Sylvii, Cordi, Manardi, Cardani, plurimorumq; aliorum tam Veterum, quàm Recentiorum, Arabum, Græcorum, & Latinorum varii & penè infiniti errores ſolidiſſimis rationibus demonſtrantur & refutantur, ac proinde Theoricis etiam & Medicinæ Studioſis credibili utilius futurum. Venetiis, apud Gratios, Perchacinum, 1565, in fol. Francofurti, apud Johan. Spieſſium, 1604, in 4. Ibidem, apud Johan. Jacobum Porſium, 1613. in 4.

De Peſte. Auguſtæ Taurinorum, 1586.

FRANCISCUS ALPHANIUS *Salernitanus*

Opus, de Peſte, Febre peſtilentiali, & Febre maligna: nec non de Variolis, & Morbillis, quatenus nondum peſtilentes ſunt. Neapoli, apud Horat. Salvianum, 1577, in 4. Hamb. 1589, 1618, in 8.

FRANCISCUS ANTONIUS, *Londinenſis*

Panacea aurea, ſive, Tractatus duo de ipſius Auro potabili. Hamburgi, apud Frobenium, 1618, in 8.

FRANCISCUS ANTONIUS CASERTA, *Neapolitanus*

Pars prima Tractationum in Medicinæ Theoriam, non ſolùm Medicis, ſed Phyſicis omnibus perutilis & perjucunda. Neapoli, apud Joh. Jacob. Carlinum, 1608, in 4.

Pars ſecunda, In qua tum Febrium Theoria, tum Putredinis natura pertractatur. Neapoli, apud Dominic. Roncaliolum, 1609, in 4.

De Natura & Symptomatis Motus Animalis. Neapoli, 1620, in 4.

FRANCISCUS ARCÆUS, *Fraxinalenſis Hiſpanus*

De recta curandorum Vulnerum ratione, & aliis ejus Artis Præceptis, Libri duo. Ut & Ejusdem de Febrium curandarum ratione Libellus. Cum Alvari Nonnii doctiſſimis in pleraq; Capita Annotationibus. Antverpiæ, apud Chriſtoph. Plantinum, 1574, in 8. Amſtelodami, apud Petrum van den Berghe, 1658, in 12.

FRANCISCUS ARETINUS

De Balneis Puteolorum & aliis, Excerpta. Extant Operis Veneti de Balneis, pag. 290, in fol.

FRANCISCUS BACONUS, *de Verulamio*

Natus in Palatio Eboracenſi juxta Londinum Angl. A. C. 1560, Patre Nicolao Bacono, Equite aurato, Eliſabethæ Reginæ Conſiliario, & magni Sigilli Angliæ Cuſtode. Jam anno ætatis ſuæ non niſi decimo ſexto Philoſo-

Lindenius renovatus sive Johannis Antonidae Van der Linden De Scriptis Medicis ... - page 292 sur 1339

©BIUM

phiam Aristotelicam insipidam putavit, ratus, eam ad disputationes & contentiones solùm natam, ad productionem autem Operum, quæ vitæ humanæ commoda essent, omnino sterilem esse; in qua mente ad extremum usq; spiritum perstitit. Cætera Artium liberalium Encyclopædiam Juraque Angliæ Municipalia emensus, mox à Regina in Consilium suum doctum extraordinarium, quam gratiam vix cuiquam antea contigisse ajebant, adscitus, & postea ab hujus Reginæ Successore, Jacobo Rege, singularibus honoris & proventuum muniis cohonestatus est; factus nempe Regis Solicitator generalis, Procurator primarius, Custos magni Sigilli Angliæ, & ultimò primus Angliæ Cancellarius; itemq; Eques auratus, Baro Verulamius, & Vice-Comes Sancti Albani. Librorum suorum editorum maximam partem illo demum quinquennio extremo vitæ suæ, quo negotiis civilibus se abdicavit, exaravit. Per triginta continuos annos, qui mortem immediatè antecesserunt, omni mane tria circiter grana Nitri in jusculo tenui & tepido sumere solitus est, quod remedium toties in Scriptis suis decantavit. Obiit catarrho suffocativo, apud ædes Comitis Arundellæ in Villa de High-Gate prope Londinum, ad quem locum animi reficendi, non commorandi gratiâ antedies octo casu devenit, A. C. 1626, ætatis suæ 66.

Historia Vitæ, & Mortis, sive, Titulus secundus in Historia naturali & experimentali ad condendam Philosophiam, quæ est Instaurationis magnæ Pars tertia. Culoniæ, 1545, in 8. Londini, apud Joh. Haviland, 1623, in 8. Lugd. Batav. apud Joh. Maire, 1637, in 16.

Partitio Doctrinæ circa Corpus Hominis in Medicinam & Voluptuariam. Partitio Medicinæ in officia tria, vid. in Conservationem, Morborum Curationem, & Prolongationem Vitæ: quodque Pars postrema de Prolongatione Vitæ disjungi debeat à duabus reliquis. Extat Lib. IV, cap. II, de Dignitate & Augmentis Scientiarum. Londini, apud Eundem, 1623, in fol. Parisiis, apud Petrum Mettayer, 1624, in 4. Argentorati, 1635, in 8.

Instauratio Magna. Londini, 1620, in fol.

De Dignitate & Augmentis Scientiarum, Libri IX. Argentorati, apud Zetznerum, 1635, in 8.

☽ Historia Naturalis & Experimentalis de Ventis. Cui sub finem annexus est Aditus ad Historiam Densi & Rari: Gravis & Levis: Sympathiæ & Antipathiæ Rerum: Sulphuris, Mercurii & Salis: itemque Vitæ & Mortis. Lugd. Batav. apud Franciscos Hegerum, & Hackium, 1638 in 16. Amstelodami, 1662, in 12.

☉ Historia Naturalis & Experimentalis, de Forma Calidi. Extat ibidem, apud Eosdem, anno & formâ iisdem.

☉ De Motus sive Virtutis activæ variis speciebus. Extat ibidem, apud Eosdem, anno & formâ iisdem.

Sylva

Sylva Sylvarum & Atlas Novus. Amſtelod. 1648, in 12.

⊙ Omnes hi Tractatus & plures alii continentur etiam in Ejusdem Illuſtriſſimi Auctoris Operibus omnibus, quæ extant, ſummo ſtudio collectis, uno Volumine comprehenſis, & ab innumeris mendis repurgatis. Cum præfixâ Authoris Vitâ. Francofurti ad Mœnum, apud Johannem Baptiſtam Schönwetterum, 1665, in fol.

⊙ *Continentur autē his Operibus, qui Medicæ rei aliquo modo commodi ſunt, Tractatus ſive Tituli ſeqq.*

Dē Dignitate & Augmentis Scientiarum Libr. IX. ſive Inſtaurationis magnæ Pars prima:

Novum Organum Scientiarum, ſive Judicia vera de Interpretatione Naturæ:

Paraſceve ad Hiſtoriam Naturalem. Deſcriptio Hiſtoriæ Naturalis & Experimentalis, qualis ſufficiat, & ſit in ordine ad baſin, & fundamenta Philoſophiæ veræ:

Phœnomena Univerſi, ſive Hiſtoria Naturalis & Experimentalis de Ventis:

Hiſtoria Vitæ & Mortis:

Scripta in Naturali & Univerſali Philoſophia: Comprehendentia I. Cogitata & Viſa de Interpretatione Naturæ, ſive de Inventione Rerum & Operum: II. Deſcriptionem Globi Intellectualis. III. Thema Cœli: IV. de Fluxu & Refluxu Maris: V. de Principiis atque Originibus: VI. Impetus Philoſophicus:

Sylva Sylvarum, ſeu Hiſtoria Naturalis.

FRANCISCUS BALDESIUS

Quæſtio de Gangrenæ & Sphaceli diverſa curatione. Venetiis.

⊙ FRANCISCUS BAYLE

Syſtema Generale Philoſophiæ, 1669, in 8.

Diſſertationes Medicæ tres. I. De Cauſis Fluxus menſtrui Mulierum. II. De Sympathia variarum Corporis partium cum utero. III. De Uſu Lactis ad tabidos reficiendos, & de immediato Corporis alimento. In quibus receptæ communiter circa ſubjectam materiam, Veterum ac Recentiorum opiniones erroneæ refelluntur, & veræ morborum ac ſymptomatum cauſæ aſſignantur & demonſtrantur. Toloſæ, 1674, in 4. Brugis, apud Jodocum van der Meulen, 1678, in 8.

Tractatus de Apoplexia. In quo ex nova hypotheſi hujus affectionis cauſa penitus inquiritur, omnium vulgō opinionum de hoc morbo abſurditas oſtenditur, & curatio vera atq; ſuccincta proponitur, ex doctrina Hippocratis. Toloſæ, 1676, in 12. Hagæ Comitis, 1678, in 12.

Diſſertationes Phyſicæ. In quibus principia proprietatum in miſtis: Oeconomia Corporum in Plantis & Animalibus: Cauſæ & Signa propenſionum in homine: nec non alia quædam ad lucem & refractionem ſpectan-

Lindenius renovatus sive Johannis Antonidae Van der Linden De Scriptis Medicis ... - page 294 sur 1339

©BIUM

ctantia demonſtrantur. Cum Figuris in fine appoſitis. Hagæ Comitis, 1678, in 12.

Diſſertatio de Experientia & Ratione conjungendâ in Phyſica, Medicina & Chirurgia. HagæComitis, 1678, in 12.

Problemata Phyſica & Medica. In quibus varia Veterum & Recentiorum Errores deteguntur; præcipuè circa quasdam ſanguinis evacuationes, tum ſponte, tum arte factas: & circa Criſes earumq; Cauſas, ac veræ quorundam Remediorum indicationes demonſtrantur. Cum Figuris in fine appoſitis. Hagæ Comitis, 1678, in 12.

FRANCISCUS BERNHARDINUS, *Calidonius*

Præſervator Sanitatis. Quo Sanitatis tuendæ præcepta carmine deſcribuntur. Spiræ, 1539, in 8. apud Andelovium, 1549, in 8.

⊙FRANCISCUS BLONDEL

Thermarum Aquisgranenſium & Porcetanarum Deſcriptio: Congruorum quoq; ac ſalubrium uſuum Balneationis & Potationis Elucidatio, Aquisgrani, apud Antonium Metternich, 1671, in 12.

FRANCISCUS BONAFIDES

De Cura Pleuritidis per Venæſectionem. Venet. 1533, in 4.

FRANCISCUS BONAMICUS, *Florentinus*

De Alimento, Libri quinque. Ubi multæ Medicorum Sententiæ delibantur, & cum Ariſtotele conferuntur. Complura etiam Problemata in eodem Argumento notantur, & quibusdam ex Græca Lectione priſtinus nitor reſtituitur. Florentiæ, apud Barthol. Sermartellium jun. 1603, in 4.

⊙ FRANCISCUS BOSELLUS, *Veneto-Bergomas*

Amaltheum Medico-Politicum, (Theatri Medici Præludia) tres in Apparatus digeſtum, doctrinæ varietate, tum Laureandis, cùm Medicis, tum cæteris Sapientiæ Myſtis non minus conferens, quàm jucundum. Antenoreâ in Academia ab anno 1631 usq; ad hunc Medicinæ Profeſſorum Encomiis pro Corollario additâ Elogiorum Heroum publicâ in ejus Bibliotheca expictorum deſcriptione. Patavii, apud Hæredes Pauli Frambotti, 1665, in 4.

⊙ FRANCISCUS BOUCHARDUS

Obſervatio, de Inteſtini coli parte per triennium & amplius ab abdomine pendula & jam tum ægro ſatis valenter peregrinante. Extat Ephem. Acad. Nat. Curioſ. Ann. III. N. 8.

de Mercurii dulcis in Variolis uſu. Ibid. Ann. eod. N. 9.

de Lacte ſolius ſuctûs ope in mammas excito. Ibid. Ann. eod. N. 10.

de Partu difficili, vitalisq; fœtus cum duplici mola permanſio-

©BIUM

manſione. Ibid. Ann. eod. N. 11.

Obſervatio, de Infante â morte matris in vêtre poſt graviditatis años ſedecim, & quod excurrit, excreto. Ibid. Ann. eod. N. 12.

de Infante monſtroſo Lugduni in viam publicam expoſito. Ibid. Ann. eod. N. 13.

FRANCISCUS BOUSSUETUS, *Surregianus*

De Natura Aquatilium Carmen, in univerſam Guilielmi Rondeletii, quam de Piſcibus marinis ſcripſit, Hiſtoriam: cum vivis eorum imaginibus. Lugduni, apud Matthiam Bonhomme, 1558, in 4, Tomis duobus.

De Arte Medendi, Lib. XII. Ex Veterum & Recentiorum Medicorum ſententia. Ibidem, apud Eundem, 1557, in 8.

FRANCISCUS BRUSCHIUS, *Mantuanus*

Promachomachia Jatrochymica. In qua Chymiatricæ præſtantia, adverſus Miſochymicum pugnando propugnatur. Mantuæ, apud Aurel. & Ludov. Sannam, 1623, in fol.

FRANCISCUS CABALLUS

Brixienſis. Vixit circa A.C. 1506. Juſtus in Chronol. Medic.

☽ Libellus de Animali Paſtillos theriacos, & Theriacam ingrediente. Extat cum Antonii Cermiſoni Conſiliis. Venetiis, apud Octavium Scotum, 1503, in fol. Item cum Bartholomæi Montagnanæ Operibus Medicis ſelectioribus, atq; Conſiliis. Venetiis, apud Octavium Scotum, 1497, in fol. Ibidem, apud Caſparum Bindonum, 1565, in fol. Lugduni, apud Jacobum Myt, 1525, in 4. Francofurti, apud Palthenium, 1604, in fol. Noribergæ, 1652, in fol.

FRANCISCUS CALCEOLARIUS, Junior, *Veronenſis*

Petri Andreæ Matthioli Compendium de Plantis omnibus: unà cum earum iconibus, de quibus ſcripſit ſuis in Commentariis in Dioſcoridem editis: in eorum Studioſorum commodum, atque uſum, qui Plantis conquirendis, ac indagandis ſtudent. Acceſſit præterea ad calcem Opuſculum de Itinere, quo è Verona in Baldum Montem Plantarum refertiſſimum itur, iisdem Studioſis utiliſſimum. Venetiis, apud Valgriſium, 1586, in 4. Poſterius hoc Opuſculum extat quoque cum Anatome Plantarum Petri Andreæ Matthioli. 1586, in 4.

☽ Muſæum â Benedicto Ceruto inceptum & ab Andrea Chiocco luculenter deſcriptum & perfectum. In quo multa ad naturalem, moralemq; Philoſophiam ſpectantia, non pauca ad rem Medicam pertinentia eruditè proponuntur & explicantur; non ſine magna rerum exoticarum ſupellectile, quæ artifici planè manu in æs inciſæ, Studioſis exhibentur. Veronæ, apud Angelum Tamum, 1622, in fol.

FRAN-

©BIUM

FRANCISCUS CAMPUS

De Morbo Arietis, Libellus. Lucæ, 1586, in 8.

FRANCISCUS CASSANUS

Taurinenſis. Claruit circa A. C. 1546. Renatus Moreau de V. S. in Pleuritide.

Quæſtio de Sectione venæ in Pleuritide. Extat cum Libellis de Doſibus. Patavii, apud Gratioſ. Perchacinum, 1546, in 8. Venetiis, apud Vinc. Valgriſium, 1562, in 8.

⊙ FRANCISCUS CASTRENSIS

Stephani Roderici Caſtrenſis, Patris, Syntaxin Prædictionum Medicarum: Cum triplici Elucubratione: 1. de Chirurgicis Adminiſtrationibus: 2. de Potu Refrigerato: 3. de Animalibus Microcosmi edidit. Lugduni, 1661, in 4.

FRANCISCUS CHOMEL, *Annonæenſis*

Obſervationes Medicæ. Exſtant cum Obſervationibus Laz. Riverii, Londini, apud Milonem Fleſcher, 1646. in 8. pag. 356.

FRANCISCUS CIGALINUS

⊙ *Natus in Italia Comi ſive Novicomi, Oppido non procul à Mediolano ad Larium Lacum ſito: fuit Medicus & Aſtrologus ſuâ ætate excellentiſſimus, Græcæq; præterea Linguæ æquè peritus ac vernaculæ. Obiit in patria A. C. 1530.*

Epiſtolæ duæ ad Thaddæum Dunum de Oxymelitis uſu & viribus, maximè in Pleuritide. Extant cum ejusdem Duni Epiſtolis Medicinalibus. Tiguri, apud Joh. Wolphium, 1592, in 8, impreſſis.

FRANCISCUS CITESIUS, *Pictavienſis*

Opuſcula Medica. Pariſiis, apud Sebaſt. Cramoiſy, 1639, in 4.

Sunt autem:

De tempeſtivo Phlebotomiæ ac Purgationis uſu, Diſſertatio, adverſus Hæmophobos.

Abſtinens Conſolentanea, cui obiter annexa eſt pro Jouberto Apologia. Apud Franciſc. Chouet, 1602, in 8. Extat etiam cum Pauli Lentuli Hiſtoria de Prodigiosa Apoloniæ Schreieræ Inedia. Bernæ Helvet. apud Johan. le Preux, 1604, in 4.

Abſtinentia puellæ Conſolentaneæ ab Iſr. Harveti Confutatione vendicata. Cui præmiſſa eſt ejusdem puellæ ἀναίλωσις.

De novo & populari apud Pictones dolore colico bilioſo Diatriba.

Advis ſur la nature de la Peſte, & ſur les moyens de s'en preſerver & guerir.

FRANCISCUS COLLUTIUS, *Veliternus*

De Querelis Nephriticis ex renum Calculo, Libri tres. Venetiis, apud Johan. Bapt. Ciottum, 1620, in 8. Romæ, 1624, in 4.

FRAN-

FRANCISCUS COURCELLUS, *Ambianus*

☽ De vera mittendi ſanguinis ratione in hæmatothraſcas, Liber, quatuor ſectionibus explicatus. Appenſo Ejusdem Authoris Conſilio de Valetudine. Francofurti, apud Hæred. Andreæ Wecheli, Claudium Marnium & Johannem Aubrium, 1593, in 8.

⊙ FRANCISCUS CROSS

De Febre Intermittente. Oxoniæ, 1668, in 12.

FRANCISCUS DISSALDEUS, *Pariſienſis*

☽ Pharmaconetes, ſive, Pharmacitis biblos, Liber, continens pharmaca tam ſimplicia, quàm compoſita, quæ in Officinis parata habere debent Pharmacopœi. Lugduni Batav. apud Johan. Maire, 1627, in 12. cum Val. Cordi Diſpenſatorio. Et ibidem, apud Eundem, cum eodem, 1652, in 12.

FRANCISCUS DURATIUS

In Galeni de Locis Affectis Lib. VI. Venet. 1557, in 8.

FRANCISCUS EMERICUS

Oppavianus, Medicus Viennenſis clariſſimus. Vixit A.C. 1538. Juſtus in Chronol. Medic. Renat. Moreau de V. S. in Pleuritide.

Medicorum auxiliorum dexter uſus, ad veram Hippocratis, & Galeni mentem. Noribergæ, apud Joh. Petrejum, 1537, in 4.

FRANCISCUS FABRITIUS, *Ruremundanus*

De Balneorum naturalium, maximè eorum, quæ ſunt Aquisgrani & Porceti, naturâ & facultatibus, tum qua ratione illis utendum ſit, Libellus. Coloniæ, apud Maternum Cholinum, 1564, in 8. Ibid. apud Caſparum Gennepæum, 1546, in 4. Coloniæ, apud Johan. Kinckium, 1616, 1617, in 8.

Conſilia quædam de Arthritide. Extant eo in Opere, quod Henricus Garetius edidit. Francof. apud Joh. Wechelum, 1592, in 8.

FRANCISCUS FEYNEUS

Medicina Practica, in quatuor Libros digeſta. Opus verè aureum, ſummorum medendi Artificum puram putam doctrinam præferens, ac ſelectiſſimis probatiſſimisque Remediorum formulis abundè inſtructum: ad ſelicem facilemque omnium Corporis humani affectuum diagnoſin, prognoſin, & curationem. Nunc primùm è Bibliotheca Cl. V. Renati Moræi, Studioſorum uſibus benignè conceſſum. Lugduni, apud Joh. Anton. Huguetan & Marc. Anton. Ravaud, 1650, in 4.

FRANCISCUS FOGEROLÆUS

De Senum Affectibus præcavendis, nonnullisque curandis, Enarratio. Lugduni, apud Joh. de Gabiano, 1610, in 4.

Methodus in ſeptem Aphorismorum Libros ab Hippocrate obſerva-

Lindenius renovatus sive Johannis Antonidae Van der Linden De Scriptis Medicis ... - page 298 sur 1339

©BIUM

ta, omnibus tamen retro ſæculis inaudita, &c. Pariſiis, apud Adrianum Perier, 1612, in 4.

FRANCISCUS de FRANCISCIS

Prælectionum Monſpelienſium Tomus primus. In quo continentur Commentarius in Hippocratis Jusjurandum : Pathologia univerſalis abſoluta: & Tractatus de Criſibus. Genevæ, apud Jacobum Stoer, 1618, in 8.

FRANCISCUS FRANCHINUS

De Sanguinis miſſione, Liber. Venetiis, 1571, in 8.

FRANCISCUS FRIZIMELICA, *Patavinus*

⊙ *Natus Patavii A. C. 1491, ubi adhuc juvenis Humaniores Literas & Philoſophiam naturalem profiteri cœpit: poſtea verò eâdem in Univerſitate Medicinæ Theoreticæ ordinariæ Profeſſor publicus conſtitutus eſt. Obiit in patria A. C. 1559, ætatis ſuæ 68.*

De Morbo Gallico, Tractatus. Extat Tomo 11 Operis Veneti de Morbo Gallico, pag. 28.

☽ De Balneis Metallicis arte parandis, Liber poſthumus novi argumenti. E Bibliotheca Johannis Rhodii. Patavii, apud Sebaſtianum Elpidium, 1659, in 8. Noribergæ, apud Johan. Ziegerum, 1679, in 8.

FRANCISCUS GEOCRINUS

Apologia in Victorem Bonagentem. Quâ refutantur, quæ adverſus celeberrimam Quæſtionem Hier. Boniperti de minuendis humoribus in morborum initiis ab eodem conſcripta, & publicata ſunt. Venetiis, 1547, in 8.

FRANCISCUS GLISSONIUS, *Anglus*

☽ Anatomia Hepatis. Cui præmittuntur quædam ad rem Anatomicam universè ſpectantia. Et ad calcem Operis ſubjiciuntur nonnulla de Lymphæ-ductibus nuper repertis. Londini, apud Octav. Pullein, 1654, in 8. Amſtelodami, apud Johan. Ravenſteyn, 1659, in 12. Ibid. apud Joh. Janſſonium à Wäsberge & Elizæum Weyerſtraten, 1665, in 12. quæ Editio cæteris emendatior eſt.

☽ Tractatus de Rachitide, ſeu, Morbo puerili, Rikets dicto. Londini, apud Sadlerum, 1650, in 8. Ibidem, 1660, in 12. Lugduni Batavorum, 1671, in 8. Hagæ Comitis, apud Arnoldum Leers, 1682, in 12. Huic poſtremæ Editioni continuè Obſervationes ſubtexuit Georgius Bate & Ahasverus Regemorterus.

⊙ Tractatus de Natura Subſtantiæ Energetica, ſeu, de Vita Naturæ, ejusq; Tribus primis Facultatibus: I. Perceptivâ II. Appetitiva, & III. Motiva, Naturalibus &c. Londini, apud H. Brome & N. Hooke, 1672, in 4.

⊙ Tractatus de Ventriculo & Inteſtinis ; Cui præmittitur alius, de Partibus Continentibus in genere; & in ſpecie, de Jis Abdominis. Ibid. apud

apud Eundem, 1677, in 4. Amſtelodami, apud Jacobum Juniorem, 1676, in 12.

⊙ FRANCISCUS HENRIQUEZ

Opera Medica. Lugduni, 1670, in fol.

FRANCISCUS HERNANDEZ

Nova Plantarum, Animalium, & mineralium Mexicanorum Hiſtoria: à Nardo Antonio Recchio in Volumen digeſta: à Jo. Terentio, Jo. Fabro, & Fabio Columna, Lynceis, Notis, & Additionibus longè doctiſſimis illuſtrata. Cui demum acceſſere aliquot ex Principis Federici Cæſii Frontiſpiciis Theatri Naturalis Phytoſophiæ Tabulæ: unà cum quàplurimis Iconibus, ad octingentas, quibus ſingula contemplanda graphicè exhibentur. Romæ, apud Blaſium Deverſinum & Zanobium Mazottum, 1649, in fol.

FRANCISCUS HILDESHEIMIUS

De Cerebri, & Capitis Morbis internis, Spicilegia. In quibus primò morbi cujusque Catholica proponuntur: inde Conſilia & Curationes variæ attexuntur: denique empirica morborum remedia, ipſiusque Autoris experimenta hiſtorica adferuntur. Francof. apud Egenolphum Emmelium, 1611, in 8. apud Erasmum Athletam, 1612, in 8.

⊙ FRANCISCUS JGNATIUS THIERMAIRIUS

Thomæ Mermanni Conſultationes ac Reſponſiones Medicas ex variis Manu-ſcriptis hinc inde ſparſis magnâ diligentiâ conquiſivit: partim ex Germanico & Italico in Latinum vertit: partim in multis locis, Annotationibus & Remediis ſuccedaneis, auxit; & omnes in Libros octo diſtinxit. Ingolſtadii, apud Johann. Philippum Zinck, 1675, in fol.

Scholiorum & Conſiliorum Medicorum Libri duo, in fol. ſine loci, Typographi & anni expreſſione.

FRANCISCUS IMPERIALIS, *Terrilius*

De Medicina, Libri duo. Genuæ, apud Ant. Bellonum, 1554, in 4.

Muſæum Hiſtoricum & Phyſicum. Venetiis, 1640, in 4.

FRANCISCUS INDIA, *Veronenſis*

De Gutta Podagrica, Chiragrica, & Arthritica, Libri duo. In quibus natura earum, & curatio miro ordine diſcutitur, & enucleatur. Et medicamenta non vulgaria, magnæque vires, & efficaciæ præſtantiſſimæ, & quæ à nullo unquam antea fortaſſe excogitata, proponuntur. Veronæ, Societatis Aſpirantium curâ, 1600, apud Bindonum, 1602, in 4.

Hygiphylus, ſive, de Febre maligna, Dialogus. In quo de Veſicantium medicamentorum, Hyacinthi, Zapphyri, Smaragdi, & aliorum; de Auri, & Argenti in re medica abuſu: & de optimo Theriacæ uſu circa malignam Febrem, tractatur.

Lindenius renovatus sive Johannis Antonidae Van der Linden De Scriptis Medicis ... - page 300 sur 1339

©BIUM

Veronæ, apud Hier. Diſcipulum, 1593, 1599, in 4.

Hygiphylus tertius, de Symptomatibus Febris malignæ. Veronæ, apud Hieron. Diſcipulum, 1599, in 4.

FRANCISCUS JOEL, *Pater*

Operum Medicorum Tomus primus. In quo univerſæ Medicinæ Compendium ſuccinctis Quæſtionibus & Tabulis comprehenſum traditur. Utilitatis publicæ causâ in lucem editus à Matthæo Bachmeiſtero. Cum Cenſura & Præfatione Ampliſſ. Facultatis Medicæ in Academia Roſtochienſi. Hamb. apud Henr. Carſtens, 1616, in 4. Roſtochii, 1630, in 4.

Operum Medicorum Tomus ſecundus. In quo Practicæ, ſeu, Methodi curandorum morborum particularium Lib. I & II. De morbis & affectibus Capitis, Cerebri, Organorum ſenſuum, Faucium & Colli: prout multorum annorum experientiâ Author edoctus publicè olim tradidit: Utilitatis publicæ causâ in lucem emiſſus & pluribus Chymicis floſculis ac experimentis auctus, à Matthæo Bachmeiſter. Hamburgi, apud Henr. Carſtens, 1617, in 4.

Operum Medicorum Tomus tertius. In quo Practicæ, ſeu, Methodi Medendi particularis Lib. III & IV. De morbis & affectibus Thoracis, Ventriculi, & Inteſtinorum: prout publice olim Autor tradidit. Nunc demum in lucem emiſſus, variisque experimentis & Chymicis remediis auctus à Matthæo Bachmei. Hamb. apud Henr. Carſtens, 1618, in 4.

Operum Medicorum Tomus quartus. In quo Practicæ, ſeu, Methodi curandorum morborum particularium Lib. V, VI, VII, VIII, IX & X. de morbis & affectibus Hepatis, Lienis, Renum, Veſicæ, Genitalium, Mulierum, Puerorum, & Externarum partium. In lucem emiſſus & Annotatiunculis auctus à Matthæo Bachmeiſtero. Lunæburgi, apud Andr. Michaelem, 1622, in 4.

Operum Medicorum Tomus quintus. In quo Methodi curandorum morborum univerſalium Libri duo, de Febribus & Venenis in genere, & in ſpecie continentur. Ad uſum publicum reviſus, correctus, & illuſtratus à Franciſco Joële Auth. Nep. Roſtochii, apud Joh. Hallervordium, 1629, in 4.

Operum Medicorum Tomus ſextus: qui continet Methodum univerſalem curandi morbos, Chirurgi manu ut plurimùm tractandos. Uſui & bono publico olim à Franciſco Joële F. reviſus: & nunc luci datus à Franciſco Joële Nep. Roſtochii, apud Joh. Hallervordium, 1630, in 8. Ibid. ap. Eund. 1631, in 4.

De morbis Hyperphyſicis & rebus Magicis Theſes: cum Appendice de Ludis Lamiarum in Monte Bructero. Roſtochii, 1599, in 8.

) Methodus Medendi. Lugd. Batav. 1637, in 12. Extat etiam cum Valerii Cordi Diſpenſatorio. Ibid. apud

apud Johan. Maire, 1652, in 12.

⊙ Opera Medica revisa, emendata, Indicibusq; necessariis exornata. Amstelodami, apud Johannem Ravesteinium, 1663, in 4.

⊙ FRANCISCUS JOEL, *Fil.*

Franciſci Joelis, Patris, Operum Medicorum Tomum ſextum revisit. Roſtochii, apud Johannem Hallervordium, 1630, in 8. Ibid. apud Eundem, 1631, in 4.

⊙ FRANCISCUS JOEL, *Nep.*

Franciſci Joelis, Avi, Operum Medicorum Tomum quintum revisit, correxit, illuſtravit. Roſtochii, apud Johannem Hallervordium, 1629, in 4.

Franciſci Joelis, Avi, Operum Medicorum Tomum ſextum edidit. Ibidem, apud Eundem, 1630, in 8, & 1631, in 4.

⊙ FRANCISCUS JOSEPHUS BURRHUS

Epiſtolæ duæ ad Thomam Bartholinum de Ortu Cerebri & Uſu Medico, nec non Artificio Oculorum humores reſtituendi. Hafniæ, 1669, in 4.

⊙ FRANCISCUS KLEINIUS

Sanguinea Apollineæ Palæſtræ Acies, quam ſine ſtrage Surdis auditum; Cœcis viſum; Deliris Mentem; Vetulis Juventutem; Uxoribus pacem reſtituendo, inſtruxit Author, dum D. Johan. Vitum Helmuth, *Coronacenſem*, Medicinæ Doctorem inauguravit: Herbipoli, apud Johañem Herz, 1680, in 4.

FRANCISCUS LEIVA, *Corduanus*

Antiparadoxa de Motu duplici. Corduæ, 1634, in 4.

⊙ FRANCISCUS MARIA CARD. BRANCATIUS

De Uſu Chocolatis Diatriba. Romæ, 1666, in 4.

⊙ FRANCISCUS MARIA, *Florentinus*

De Genuino Puerorum Lacte, Mammillarumque Uſu &c. Lucæ, 1653, in 8.

⊙ FRANCISCUS MARIA GRIMALDUS

Phyſico-Matheſis de Lumine, Colore & Iride. Bononiæ, in 4.

FRANCISCUS MARIA de TECTORIIS, *Urbinas*

☽ Compendium Medicinæ Practicæ, ſeu, Formulæ remediorum, quibus humores excrementitii, habitâ ſimul partium affectarum ratione, præparari, atque evacuari: reliquiæ item abſumi, & partes ipſæ corroborari ſolent. Extat cum Georgii Melichii Diſpenſatorii Medici aliquot Editionib. Vid. Georg. Melich.

FRANCISCUS MARIA VANNOTIUS

De Aqua Minerali Salmacina. Romæ, 1642, in 4.

Lindenius renovatus sive Johannis Antonidae Van der Linden De Scriptis Medicis ... - page 302 sur 1339

FRANCISCUS MARIUS GRAPALDUS

De Partibus Ædium: cum Additamentis, Opuſculum. In quo, quæ ad Medicinam illuſtrandam faciunt, plurima traduntur. Parmæ, apud Franc. Ugoletum, 1506, in 4.

FRANCISCUS MARTIANUS

Antiparalogismus ad ea, quæ Excellentiſſ. DD. Aëtius Cletus, & Johannes Manelphus ſcripsére contra Annotationem D. Proſperi Martiani ad Marſilium Cagnatum. In quo Hippocratis authoritate recentiorum Medicorum abuſus notantur circa Venæ ſectionem potiſſimùm in Pleuritidis curatione. Opus non minus curioſum, quàm utile iis, qui Medicinam non vulgari conſuetudine, ſed ex Arte, cupiunt exercere. Romæ, apud Guil. Facciottum, 1622, in 4.

⊙FRANCISCUS MARTINUS RAVELLIN

Ars Memoriæ: hactenus ab ejus primo Authore, hujuſce ſecundo quidem incognito, ita obſcurè ſtudio tradita, ut vix legere, ne dum intelligere quis poſſet; jam verò in gratiam & uſum Juventutis explicata & exemplis aucta. Extat cum Variorum de Arte Memoriæ Tractatibus ſex. Francofurti & Lipſiæ, apud Johannem Henr. Ellingerum, 1678, in 8.

FRANCISCUS MASSARIUS

Venetus, Philoſophus & Medicus eruditiſſimus. Vixit A. C. 1530. Juſtus in Chronol. Medic.

In nonum Plinii de naturali Hiſtoria Librum Caſtigationes & Annotationes. In quo agitur de natura Aquatilium, ac remotiore Piſcium cognitione. Baſileæ, apud Frobenium, 1537, in 4. Pariſiis, apud Mich. Vaſcoſanum, 1542, eâdem formâ.

FRANCISCUS MATTHÆUS FERNANDEZ, *Pacenſis*

Quæſtiones in Libros quatuor Ariſtotelis de Meteoris. Lugduni, 1643, in fol.

De Facultatibus Naturalibus, Diſputationes Medicæ & Philoſophicæ. Granatæ, apud Barthol. de Lovencana, 1619, in 4.

FRANCISCUS MICHINUS, *de Sancto Archangelo*

Obſervationes Anatomicæ. Venetiis, 1554, in 4.

⊙FRANCISCUS MORÆUS, *Bruxellenſis*

De Maligna Febre paroxyſante Opus: Conſultationes, & ſuper unam quamq; Medici, per totum Morbi decurſum, Operationem, Utiliſſimas novellis Practicis Obſervationes continens. Francofurti, apud Johan. Petrum Zubrod, 1670, in 12.

FRANCISCUS MURATORIUS

Apologia adverſus calumniatores Therapiæ, quam ipſe in Vulnere brachii ex ſclopeto adhibuit. Bononiæ, apud Bindonum, 1600, in 4.

FRAN-

FRANCISCUS *van der* MYE

De Officio Medici præſidii, & morbis ab urbe recuperata graſſantibus Bredanis, erroribus variis Practicorum & Medicamentis tempore obſidionis in præſidio pro militibus præſcriptis. Bredæ, apud Jac. Seldenslach, 1630, in 4.

⊙ Tractatus de Arthritide, in 4.

⊙ FRANCISCUS NICONISIUS

De Filio nato ex Uxore, Marito abſente per decennium. Cracoviæ, 1541, in 8.

FRANCISCUS NOLA, *Parthenopæus*

De Epidemio Phlegmone anginoſo graſſante Neapoli. Venetiis, ap. Joh. Bapt. Ciottum, 1620, in 4.

FRANCISCUS OCLERIUS, *Tridinenſis*

Aphorismorum Hippocratis Sectiones ſeptem. Quibus ex Antonii Muſæ Commentariis adjecta eſt, & octava. Et ad imminuendum ſtudioſorum laborem ſinguli Aphorismi ſelecti fuere, tam ad febres, quam ad morbos ſingulos attinentes: ut facile unusquisque uno intuitu quæcunq; in Aphorismis continentur, cernere poſſit. Vicentiæ, apud Franciſc. Lenium, 1610, in 24.

FRANCISCUS OSWALDUS GREMBS

☽ Arbor integra & ruinoſa Hominis, id eſt, Tractatus Medicus Theoretico-practicus, in tres Libros diviſus. In quo Sana & Morboſa Hominis natura ex Archæis, ſeu, Spiritibus innatis, tanquam ſuis radicibus, proveniens dilucidè demonſtratur, ac ſimul de Rerum Principiis & Elementis, Meteoris, Lapidibus, Mineralibus, Vegetabilibus, Animalibus: de Uſu, & Defectibus Partium humani corporis, de Anima, de Febribus, Peſte, Venenis, Vita longa & brevi, & tandem de Remediis Paracelſicis, juxta Conſenſum & Diſſenſum Hippocratis, Galeni, & Helmontii, in Exegeſi Remediorum Galenicorum, & Chymicorum, Hiſtoriarumque Medicarum breviter & accuratè diſſeritur. Francof. apud Johan. Georg. Spörlinum, 1657, in 4. Ibidem, apud Richardum, Stockium, 1671, in 4.

⊙ FRANCISCUS PALLIERIUS

De Vera Lactis Geneſi & Uſu. Genevæ, 1663, in 4.

FRANCISCUS PARTHINUS

Epiſtola ad Petrum Andr. Matthiolum. Extat Lib. 1. Epiſt. Matthioli, pag. 122.

FRANCISCUS PATRICIUS

☽ Magia Philoſophica, hoc eſt, Zoroaſter, & ejus CCCXX Oracula Chaldaica: Aſclepii Dialogus, & Philoſophia magna: Hermetis Trismegiſti Pymander: Sermo Sacerd. Clavis: Sermo ad Filium: Sermo ad Aſclepium: Minerva Mundi: & alia Miſcel-

©BIUM

Miscellanea. Nunc primùm ex Bibliotheca Ranzoviana è tenebris eruta & Latinè reddita. Hamburgi, 1593, in 8. Extat etiam cum Cæsaris Longini Trino Magico, sive, Secretorum Magicorum Opere. Offenbachii, apud Antonium Hummium, 1611, in 12. Ibidem, apud Eundem, 1614, in 12. Francofurti, apud Conradum Eifridum, 1630, in 12. Ibidem, apud Jacobum Gothofredum Seylerum, 1673, in 12.

FRANCISCUS PECCETTIUS, *Cælestinus*

Cheirurgia. In qua omnia tam hujus artis Theoriam, quàm Praxin spectantia traduntur, & diligentissimè explicantur, in quatuor Libros digesta. Quorum in primo agitur de Tumoribus omnibus præter naturam, Tuberculis, & Excrescentiis humano corpori evenientibus. In secundo de Vulneribus generatim & particulatim, incipiendo à capite, & ordinatim usque ad pedes descendendo, & tam à Sclopeto factis, quam à quolibet alio Instrumento, sive venenato, sive non venenato. In tertio eâdem ratione & ordine de Ulceribus. In quarto peragitur in genere & singulatim de Fracturis, de Luxationibus, & demum de Mittendo sanguine, & qualibet in materia pro utraque parte pulcherrimæ dubitationes proponuntur, & optime solvuntur. Florentiæ, apud Juntas, 1616, in fol. Francofurti, apud Gothof. Tampachium, 1619, in 8, 2, voll.

FRANCISCUS de PEDEMONTIO

Supplementum in secundum Librum Secretorum Remediorum Johannis Mesuæ, quæ vocant de Appropriatis. Extat cum Mesuæ Operibus, 1541, in fol.

De Balneis, Excerpta. Extant pag. 427. Operis Veneti de Balneis.

FRANCISCUS PEREZ CASCALES *de Guadalajara*

De Fascinatione. Matriti, 1611, in 4.

De Affectionibus Puerorum, Liber. Ibidem. 1611, in 4.

FRANCISCUS PERLA, *Calvienſis*

Hippocratis Coi Liber de Locis in homine, Commentariis illustratus. Romæ, apud Bernhard. Tanum, 1638, in 4.

De Balsamo & Opobalsamo Orientali. Cum Ejusdem Responsione ad Stephani de Casparis Oppugnatorem. Romæ, 1641, in 12.

FRANCISCUS PERRELLUS, *Parisiensis*

De Febribus intermittentibus, deque veris intermissionum causis, Libellus. Cui adjectæ sunt observationes quædam de Urinis, quarto potissimum die, quibuslibet quidem in morbis, sed in pestilentibus maximè, ad certam salutis vel mortis conjecturam, observandis. Parisiis, apud Ant. Drovard, 1597, in 8.

© FRAN-

Lindenius renovatus sive Johannis Antonidae Van der Linden De Scriptis Medicis ... - page 305 sur 1339

⊙ FRANCISCUS PETERSEN

De Potu Coffi. Francofurti, 1666, in 4.

FRANCISCUS PIDOUX

De Febre purpurea. Auguſtoriti Pictonum, 1656, in 4.

⊙ FRANCISCUS PIENS

Tractatus de Febribus in genere & ſpecie, ex Veterum ac Recentiorum Scriptis perpenſus: ſeu, Febris Heautontimorumenos. Neomagi, apud Reinerum Smetium, 1669, in 8.

FRANCISCUS PIIART, *Doctor, Medicus Pariſienſis*

Προτρεπτικὸν ad Artis Medicæ *initiandos*, pro Veſperiis, in Scholis Medicorum, anno M. DC. XXXIV, Novembris XXVIII. Pariſiis, apud Johan. Libert. 1635, in 8.

⊙ FRANCISCUS PLATERUS

Felicis Plateri Obſervationum Libros tres cum Fil. Plateri Mantiſſa Selectiorum Obſervationum edidit. Baſileæ, apud Johann. Ludovicum König, 1680, in 8.

FRANCISCUS PLAZZONUS, *Patavinus*

De Partibus Generationi inſervientibus, Libri duo. Quibus omnium & ſingulorum organorum utriusque ſexus, ad generationem concurrentium, ſtructura, actiones, & uſus, perſpicuâ brevitate explicantur, & multa circa eadem Problemata enodantur. Patavii, apud Laur. Paſquatum, 1621, in 4. Lugd. Batav. apud Dav. Lopes de Haro, 1644, in 4. Et ibidem, apud Felicem Lopez de Haro, 1664, in 12. Cui Editioni acceſſit Diſſertatio Arantii de Humano Fœtu, & Georgii Nymanni de Vita Fœtus in Utero.

De Vulneribus Sclopetorum, Tractatus. In quo eorum natura, & perfecta curatio Chirurgicâ methodo explicantur, & ſymptomata, quæ hæc vulnera comitantur, accuratè corriguntur. Venetiis, apud Rob. Meligerum, 1618, in 4. Patavii, apud Bolzettam, 1643, in 4. Ibidem, 1658, in 4.

FRANCISCUS PLEMPIUS

Munitio Fundamentorum Medicinæ Vopiſci Fortunati Plempii, adverſus Jacobum Primiroſium, alterum Heroſtratum, ea deſtruere conantem. Ubi breviter milleni ipſius errores oſtenduntur. Amſtelodami, apud Joach. à Metelen, 1659, in 4.

⊙ Loimographia ſive Tractatus de Peſte. Amſtelodami, apud Johannem Ravenſteinium, 1664, in 4.

FRANCISCUS PONA

⊙ *Natus Veronæ ex antiqua familia patriciâ: anno ætatis ſuæ vigeſimo Patavii Medicinæ Doctor creatus, poſteaq; in patriâ ſua Collegio Medicorum adſcriptus, Medicinam feliciter exercuit.*

Medicinæ Anima, ſive, Rationalis Praxis, Epitome. Selectiora remedia ad uſum Principum continens. Ve-

Lindenius renovatus sive Johannis Antonidae Van der Linden De Scriptis Medicis ... - page 306 sur 1339

ronæ, apud Emanuelem Lermam, 1629, in 4.

Academico-Medica Saturnalia. Veronæ, 1652, in 8.

Prudentia Medica. Venetiis, 1650, in 12.

Antidotus Bezoartica adversus omnia venena. Veronæ, apud Angelum Lamium, 1622, in 12.

FRANCISCUS du PORT, *Crespeiensis Vales.*

Medica Decas, ejusdem Autoris in singula Librorum capita Commentariis illustrata. Lutetiæ, apud Melch. Mondiere, 1613, in 4.

De Signis Morborum, Libri quatuor. Carmine celebrati. Cum ejusdem Autoris Adnotationibus. In quibus signi cujusque causa traditur. Parisiis, apud Dionys. Duvallium, 1584, in 8.

FRANCISCUS PUTEUS, *Vercellensis*

Apologia in Anatome pro Galeno, contra Vesalium scripta. Cum præfatione, in qua agitur de Medicinæ inventione. Venetiis, apud Franciscum de Portonariis, 1562, in 8.

FRANCISCUS RABE. LÆSUS

⊙ *Ex oppido Turonum propè Ligur. & Vigen. confluentem inter D. Francisci cucullatos in Pictonibus primùm educatus est. Sed impulsu quorundam Procerum, qui urbanâ ejus dicacitate plurimùm oblectabantur, monasterii claustra juvenis transiliit. Et quamvis pro eâ, quâ pollebat, Linguarum & Medicinæ scientiâ, multa graviter & eruditè potuisset scribere, quod & Hippocratis Aphorismi ab illo castâ fide traducti, & aliquot Epistolæ nitido stylo ab ipso conscriptæ, satis indicant, Lucianum tamen maluit æmulari, ad cujus exemplum ea sermone patrio finxit, quæ meræ quidem nugæ sunt, nihilo tamen minus eruditum lectorem requirunt, eumq; voluptate perfundunt. Nec solùm erat in scribendo facetiarum plenus, sed & eandem jocandi libertatem in omni sermone retinebat, adeo ut aliquando ne ipsi quidem Pontifici Max. Paulo III. Romæ pepercerit. Tandem tenue Sacerdotium Cardinalis Bellay beneficio in vico Medonio agri Parisiensis ad quartum ab urbe lapidem nactus, in eo mortuus est circa A. C. 1560.*

Aphorismorum Hippocratis Sectionum septem Recognitio. Quibus ex Ant. Musæ Commentariis adjecit & Octavam: & Præsagiorum Lib. III. De ratione victus in morbis acutis, Lib. III. De Natura humana Lib. Galeni Artem Medicinalem. Aphorismos Hippocratis Linguâ Jonicâ, ex fide vetustissimi Codicis. Lugd. apud Sebast. Gryphium, 1545, in 12.

⊙ FRANCISCUS de RAEDT

Descriptio Anatomica Monstrosi Fœtus à Ludovico Bilsio dissecti. Extat cum Ludovici Bilsii Speciminibus Anatomicis. Roterodami, apud Arnoldum Leers, 1661, in 4.

FRAN-

Lindenius renovatus sive Johannis Antonidae Van der Linden De Scriptis Medicis ... - page 307 sur 1339

FRANCISCUS RANCHINUS

Opuſcula Medica, utili jucundâq; rerum varietate referta, publici juris facta operâ & ſtudio Henrici Gras. Lugduni, apud Petrum Ravaud, 1627, in 4.

Sunt autem hæc:

Apollinare ſacrum, Monſpelienſis Univerſitatis origine, progreſſu, adminiſtratione, & celebritate, &c.

In Hippocratis Jusjurandum Commentarius.

Pathologia univerſalis cum Controverſiis in utramque partem agitatis & deciſis.

De Morbis Puerorum, Tractatus.

De Morbis Virginum, Tractatus.

Προκοπιανὴ, de Senum Conſervatione, & Senilium Morborum Curatione.

De Morbis Subitaneis, Tractatus.

De Curatione Morborum & Symptomatum, quæ vitioſam purgationem aut comitantur, aut conſequuntur, Tractatus.

De Conſultandi ratione, ſeu, de Collegiandi modo, Tractatus.

Tractatus duo poſthumi: I. De Morbis ante partum, in partu, & poſt partum. II. De purificatione rerum infectarum poſt peſtilentiam. Ibidem, apud Petr. Ravaud, 1644, in 4. 1645, in 8, Lugduni, 1653, in 8.

FRANCISCUS RAPARDUS, *Brugenſis*

Magnum & perpetuum Almanach, à conſuetis nugis liberum, adeoq; verè medium de Phlebotomia, de Balneis, de Purgationibus, certiora præcepta continens, ut meritò dici poſſit vulgarium prognoſticon Medicorum, Empiricorum & Medicaſtrorum Flagellum. Antverpiæ, apud Joh. Latium, 1551.

⊙ FRANCISCUS REDUS, *Aretinus*

Experimenta circa Generationem Inſectorum. Cum Figuris æneis. Amſtelodami, apud Andr. Friſium, 1670, in 12.

Epiſtola, ad aliquas Oppoſitiones factas ad ſuas Obſervationes circa Viperas, ex Italica in Latinam translata. Amſtelodami, 1678, in 12. Extat & cum Ephemerid. Medico-Phyſicarum German. Curioſ. Anno Secundo. Jenæ, ſumptibus Eſaiæ Fellgibelii, Bibliop. Uratislav. 1671, in 4.

Obſervationes de Viperis, ex Italica in Latinam translatæ. Extant ibidem, anno & formâ eâdem.

Experimenta circa Res diverſas naturales, ſpeciatim illas, quæ ex Indiis adferuntur, ex Italico Latinitate donata. Quibus ſimul acceſſere Obſervationes de Viperis: & Epiſtola ad aliquot Oppoſitiones factas in ſuas Obſervationes circa Viperas: itemque Obſervationes circa illas Guttulas & Fila ex Vitro, quæ rupta in quacunq; ſui parte, penitus atque penitus comminuuntur. Amſtelodami, apud Andream Friſium, 1675, in 12.

Lindenius renovatus sive Johannis Antonidae Van der Linden De Scriptis Medicis ... - page 308 sur 1339

©BIUM

Obſervatio, de Peculiari quadam Membrana, fœtum aprugnum inveſtiente. Extat Ephemer. Acad. Nat. Curioſ. Germ. Ann. IX, & X. N. 177.

FRANCISCUS RODEWALD

Oratio de Cauſis putrefactionis: Recitata poſt renunciationem Gradus. Extat Tomo IV, pag. 228. Selectarum Declamationum Philippi Melanthonis. Argentorati, 1558. in 8.

⊙ FRANCISCUS ROMANUS

Conſultationes Medico-Chirurgicæ. Opus poſthumum. Neapoli, 1669, in fol.

De Militari Medicinæ Conditione. Neapoli.

FRANCISCUS ROUSSETUS, *Gallus*

Τερατομήλονία, ſive, de Partu Cæſareo, Liber. Pars Medicæ Artis, interdum Naturæ extrema patienti, perquàm neceſſaria. In quo agitur de Opificio Chirurgico Humani Ortus, aliter fauſtè ſuccedere nequeuntis, quàm per Ventris Materni ſolertem inciſionem, ſoſpite, cum ſuo fœtu, Matre ipsâ. Item Fœtus lapidei vige octennalis cauſæ: cur naſci non potuerit? cur per XXVIII annos in Utero retentus non putruerit? cur in lapidem obdurnerit? Primùm ab Autore Gallicè conſcriptus, à Caſparo Bauhino verò Latinè redditus, Hiſtoriis lectiſſimis, Exemplis, & Lithopædio Senenſi illuſtratus & mactus. Baſileæ, apud Conr. Waldkirch, 1582, 1588, 1591, in 8. Pariſiis, apud Dionyſ. Duvallium, 1590, in 8. Francof. apud Nicol. Baſlæum, 1601, in 8. cum Appendice Caſparis Bauhini, varias & novas hiſtorias continente, quibus ea, quæ in præcedenti Tractatu propoſita fuere, comprobantur. Et in Gynæciorum Libris ab Iſr. Spachio editis, p. 448.

Brevis Apologia, pro Partu Cæſareo, indicacis cujusdam, ex pulvere pædagogico Chirurguli, theatralem Invectivam. Ejusdem argumenti Carmen Apologeticum. Pariſiis, apud Dionyſium Duvallium, 1598, in 8.

☽ Exercitatio Medica Aſſertionis novæ veri uſus Anaſtomoſeos Cardiacarum fœtus ex utero materno trans ipſas trahentis aerem internum in ſuos pulmones motus reſpiratorii (contra communem opinionem) tunc non expertes, & illum Cordi eum appetenti ſuiq; etiam tunc micantis motus compoti præparaturos. Pariſiis, apud Dionyſium Duvallium, 1603, in 8.

FRANCISCUS RUBEUS, *Genuenſis*

☽ Nocturnæ Exercitationes, in Medicas Hiſtorias, quæ plurimùm conducunt ad Artem prædicendi, in morbis acutis. Genuæ, apud Joſeph. Pavonem, 1622, in 4. Hamburgi, apud Johannem Naumannum. 1660, in 8. quam poſtremam Editionem Johannes Garmers denuò edidit, & Præfationem, Notasq; & Indicem accuratum adjunxit.

FRAN-

FRANCISCUS RUEUS, *Inſulanus*

☽ De Gemmis aliquot, iis præſertim, quarum Divus Johannes Apoſtolus in ſua Apocalypſi meminit: De aliis quoque, quarum uſus hoc ævi apud omnes percrebuit, Libri duo. Pariſiis, 1547, in 8. Tiguri, apud Gesnerum, 1565, in 8. Francof. 1596, in 12. Cum aliis Opuſculis de omni Foſſilium genere, &c. Extat quoque in Levin. Lemnii Similitudin. ac Parabol. Francof. apud Nicol. Hoffmannum, 1608, in 12. Itē cum Franciſci Valleſii Philoſophi Sacra. Lugduni, 1652, in 8.

FRANCISCUS SANCHES, *Bacarenſis*

Opera Medica. His juncti ſunt Tractatus quidam Philoſophici non inſubtiles. Toloſæ Tectoſagum, apud Petrum Boſc, 1636, in 4.

Operum Catalogus

De Morbis internis, Libri tres. p. 1.
De Febribus, & earum Symptomatis, Libri duo. pag. 227.
De Venenatis omnibus cum ſignis & remediis, Liber. pag. 281.
De Purgatione, Liber. p. 305.
De Phlebotomia, Liber. p. 329.
De Locis in homine, Liber. Quo Pharmacopæi docentur rectam applicandorum topicorum medicamentorum methodum. p. 359.
Obſervationes in Praxi, Liber. p. 364.
De Formulis præſcribendi Medicamenta, ad Tyrones Medicos, Liber. p. 381.
Pharmacopœja, ſeu, brevis & compendiaria Præceptorum, quæ tyronibus Pharmaciæ conveniunt, Collectio, tribus Libris diviſa, p. 417. quorum eſt:
I. De Electione Medicamentorum.
II. De Præparatione Medicamentorum, & Simplicibus purgantibus.
III. De Compoſitione Medicamentorum.
De Theriaca ad Pharmacopœos, Liber.
Examina Opiatarum, Syruporum, Pilularum, Electuariorum ſolidorum, Libris quatuor, ad Pharmacopœos.
In Lib. Gal. de Pulſibus ad Tyrones, Commentarii. p. 587.
In Libros tres Galeni de Criſibus, Commentarii. p. 607.
In Librum Galeni de Differentiis Morborum, Commentarii. pag. 685.
In Librum Galeni de Cauſis morborum, Commentarii:
In Librum Galeni de Differentiis Symptomatum, Commentarii:
In Libros tres de Cauſis Symptomatum Galeni, Commentarii:
Cenſura in Hippocratis Opera omnia. pag. 808.
Summa Anatomica. In qua breviter omnium corporis partium ſitus, numerus, ſubſtantia, uſus, & figura, continetur; ex Galeno & Andrea Veſalio collecta. Additæ ſunt etiam Annotationes, quibus Columbi & Fallopii repugnantia

Lindenius renovatus sive Johannis Antonidae Van der Linden De Scriptis Medicis ... - page 310 sur 1339

cum Galeno & Vesalio continetur, & interse. p. 827.

Libri Philosophici

De Longitudine & Brevitate Vitæ, Liber. pag. 3.

In Lib. Aristotelis Physiognomicon, Commentarius. pag. 34.

De Divinatione per somnum ad Aristotelem. pag. 43.

Quòd nihil scitur, Liber. pag. 81.

FRANCISCUS SCHACCUS, *Fabrianensis*

De salubri Potu, Dissertatio. Romæ, apud Alex. Zannettum, 1622, in 4.

FRANCISCUS de SENIS

Consilium, de Balneo Petrioli, ad Rever. D. Episcopum Papiensem. Extat pag. 182 versâ, Operis Veneti de Balneis.

FRANCISCUS SPINÆUS

De Hominis Procreatione. Maceratæ, 1622, in 4.

FRANCISCUS STABILIS, *Potentinus*

Brevis defensio contra nonnullos, asserentes, Pudendorum inflammationem non esse Pestis signum; cum brevi Enarratione eorum, quæ in corporibus vivis & mortuis publice inserviens observavit, dum mensibus elapsis multi in hac nobilissima Venetiarum civitate febre correpti interirent. Venetiis, apud Gratiosum Perchacinum, 1576, in 4.

Dexter usus Sanitatis tuendæ. Venetiis, 1580, in 4.

⊙ FRANCISCUS de le STANG

Observatio, de Renibus quadrupedibus. Extat. Act. Hafniens. Volum. III. N. 7.

⊙ FRANCISCUS STELLUTUS, *Fabrianensis*

Tractatus de Ligno Fossili Minerali detecto, à Johan. Daniel Majore ex Italico in Latinum versus. Extat cum Miscellan. Curios. sive Ephemerid. Medico-Physicar. Germ. Anno Tertio. Lipsiæ & Francof. apud Johan. Fritzchium, 1673, in 4.

⊙ FRANCISCUS STOCKHAMERUS

Microcosmographia, sive, Partium humani Corporis omnium earumq; actionum & usuum brevis quidem, accurata tamen & atoma Descriptio, novis hujus seculi Inventis exornata. Viennæ Austriæ, apud Leopoldum Voigt, 1682, in 12.

FRANCISCUS de le boe SYLVIUS

Natus Hanoviæ Patre Isaaco de le Boe A.C. 1614, adepto Basileæ Doctoris Medicinæ titulo, in Patria primùm per integrum ferè biennium, & paulò pòst Amstelodami anno circiter ætatis suæ 27. aut 28. eâ felicitate Medicinam exercere cœpit, ut mox in præcipuum Amstelodamensium Practicum evaserit. A.C. 1658 in locum D. Kyperi Professor Lugdun. electus, in eâ Statione obiit A.C. 1675.

De

De Affectus Epidemii 1669 Leidenſem Civitatem depopulantis, atq; primariis habitatoribꝰ orbantis Cauſis naturalibus, Oratio, 8. Februarii, 1670, cùm Academiæ Lugduno-Batavæ Rectoratum deponeret habita. Lugduni-Batavorum, apud Viduam Johannis Carpenterii, 1670, in 12. Extat etiam cum Ejusdem Authoris Diſputationum Medicarum Parte Prima ſive Decade. Jenæ, apud Johannem Fritschium, Bibl. Lipſienſem, 1674, in 12. Item cum Ejusdem Authoris Operibus Medicis tam hactenus ineditis, quàm variis formis & locis editis. Amſtelodami, apud Danielem Elſevirium & Abrahamum Wolffgangum, 1679, in 4. Item cum Ejusdem Authoris Praxeos Medicæ Libro Quarto. Ibidem, apud Abrahamum Wolffgangum, 1674, in 12.

Diſputationum Medicarum Pars Prima, ſive, Decas; primarias Corporis humani Functiones Natural. ex Anatomicis, Practicis & Chimicis Experimẽtis deductas complectens. Quarum I. agit de Alimentorum Fermentatione in Ventriculo. II. de Chyli è fœcibus alvinis ſecretione, atq; in Lacteas Venas propulſione in Inteſtinis perfectâ. III. de Chyli Mutatione in Sanguinem, Circulari Sanguinis Motu, & Cordis, Arteriarumque pulſu. IV. de Spirituum Animalium in Cerebro, Cerebelloq; Confectione, per Nervos diſtributione atq; Uſu vario. V. de Lienis & Glandularum uſu. VI. de Bilis ac Hepatis uſu. VII. de Reſpiratione uſuq; Pulmonum. VIII. de Vaſis Lymphaticis & Lympha. Cui acceſſerunt duæ, de Febribus, Diſquiſitiones. Quibus additur Epiſtola Apologetica contra Antonium Deuſingium. Amſtelodami, 1663, in 12. Lugduni Batavorum, apud Felicem Lopez de Haro, & Arnoldum Doude, 1670, in 12. Jenæ, apud Joh. Fritschium, Bibl. Lipſ. 1674, in 12. Cui Editioni tertiæ præter copioſum Rerum & Verborum Catalogum inſuper acceſſerunt Ejusdem Authoris Orationes binæ. I. de Affectus Epidemii, 1669, Leidæ graſſantis cauſis naturalibus. II. de Hominis Cognitione.

Idea Praxeos Medicæ in tres Libros diviſæ. Francofurti, typis Hummianis, 1671, in 12.

Praxeos Medicæ Idea nova. Liber primus, de Affectibus Naturales Hominis Functiones læſas vel Conſtituentibus, vel Producentibus, vel Conſequentibus. Cum locupletiſſimo Indice Rerum & Materiæ Medicæ, ſeu, Medicamentorum in Libri hujus tam Formulis, quàm extra ipſas laudatorum, à Martino Carceo concinnato. Lugduni-Batavorum, 1667, in 12. Lugduni-Batavorum, apud Viduam Johannis le Carpentier, 1671, in 12.

Praxeos Medicæ Liber Secundus; De Affectibus Animales Hominis Functiones læſas vel conſtituentibus, vel producentibus, vel conſequentibus, editus curâ Juſti Schraderi. Amſtelodami, apud Abraham. Wolffgang. 1674, in 12.

Pra-

©BIUM

Praxeos Medicæ Liber Tertius; De Affectibus Generationi Hominis dicatas Functiones læsas vel constituentibus, vel producentibus, vel consequentibus, editus curâ Justi Schraderi. Ibid. apud Eundem, anno & formâ eâdem.

Praxeos Medicæ Liber Quartus; De Morbis Infantum, & aliis quibusdam memoratu dignis Affectibus; editus curâ Ejusdem. Ibidem, apud Eundem, anno & formâ eâdem. Memoratu autem digni affectus, singularibus Tractatibus descripti, illi sunt: Pestis: Lues Venerea: Phthisis: Cachexia: Hydrops: Affectio Hypochondriaca: Arthritis: Febris Epidemia Leidensis Ann. 1667. Affectus Epidemius Leidensis An. 1669 & 1670.

Omnes hi Praxeos Libri extant etiam in Operibus Medicis in unum Volumen redacti, Amstelodami, apud Daniel Elsevirium & Abrahamum Wolffgangum, 1679, in 4.

Collegium Medico-Practicum dictatum 1660. Francofurti, apud Thomam Matthiam Götzium, 1664, in 12.

Epistola Apologetica contra Antonium Deusingium. Lugduni-Batavorum, 1666, in 8. Amstelodami, 1668, in 12. Extat etiam cum Ejusdem Authoris Disputationum Medicarum Parte Prima sive Decade. Lugduni-Batavorum, apud Felicem Lopez de Haro & Arnoldum Doude, 1670, in 12. Jenæ, apud Joh. Fritschium, Bibl. Lipsiensem, 1674, in 12. Item cum Ejusdem Authoris Operibus Medicis tam hactenus ineditis, quàm variis formis & locis editis. Amstelodami, apud Danielem Elsevirium & Abrahamum Wolffgangum, 1679, in 4.

Opera Medica, tàm hactenus inedita, quàm variis formis & locis edita; nunc verò certo ordine disposita, & in unum volumen redacta. Amstelodami, apud Danielem Elsevirium & Abraham. Wolffgangum, 1679, in 4. Continentur autem in his Operibus I. Disputationes Medicæ. II. Methodus Medendi. III. Praxeos Med. Ideæ Novæ Libri III. cum Appendice, quâ iterum continentur Tractat. de Morbis Infantum: de Peste: de Lue Venereâ: de Phthisi: de Cachexia: de Hydrope: de Affectione Hypochondriaca: de Arthritide: de Febre Epidemia Lugduni Batavorum 1667 plures affligente: de Affectu Epidemio ab Augusto Mense 1669 ad finem Januarii 1670. in Leidensis Urbis Incolas sæviente. IV. Opuscula varia: nempe Dictata ad Casp. Bartholini Institutiones Anatomicas: Oratio Inauguralis de Hominis Cognitione: Theses de Medicamentis Chymicis: Epistola Apologetica Anti-Deusingiana: Oratio de Affectus Epidemii Leidensis Causis naturalibus: Oratio funebris in Authoris Obitum.

FRANCISCUS THOMASIUS, *Hetruscus*

De Peste, Tractatus. Romæ, apud Jac. Tornerium, 1587, in 8.

FRAN-

FRANCISCUS TIDICÆUS, *Dantiſcanus*

Microcosmus, hoc eſt, Deſcriptio Hominis & Mundi παραλληλος. In qua, quomodo in homine, ex ſingulari, infinitâ, & plus quàm excellenti Dei Creatoris ſapientiâ, universa rerum natura, per imaginem quaſi expreſſa ſit, Hominis ad mundum à capite ad calcem, ſecundum exteriora ac interiora, quoad animam & corpus, collatione factâ, particulatim oſtenditur, quantoque adeo jure veteres Hominem parvum Mundum, vel totius Mundi Epitomen eſſe dixerint, evidenti & perquam jucundâ demonſtratione, abunde docetur & explicatur: idque ex ipſius maximè vetuſtatis utilitate inſignium, & ad naturæ præcipue cognitionem cumprimis facientium enarratione planâ & luculentâ. Lipſiæ, apud Nerlichios, 1615, 1638, in 4.

☽ In Jatromaſtigas de recto & ſalutari Uſu, de Abuſu item multiplici atq; nefario, nobiliſſimæ ac ſalutiferæ Artis Medicæ, Libellus Omnibus cum ſuæ ſuorumq; ſanitatis amantibus, tum ope Medicâ dextrè uti volentibus, lectu apprimè utilis. Toruni Boruſſorum, apud Andream Cotenium, 1598, in 8. Thoruni, 1592, in 8.

FRANCISCUS TITELMANNUS

Compendium Naturalis Philoſophiæ. Pariſiis, 1547, in 8.

⊙ FRANCISCUS TORREBLANCA, *Villaplandus*

Dæmonologia. Moguntiæ, 1618.

⊙ FRANCISCUS TRAVAGINUS

Idea, ſeu, Synopſis novæ & experimentalis illius Philoſophiæ, quam tum ad Medicamenta Chemica, tum ad alios uſus accuravit. Extat cum Georgii Aras Enchiridio Hermetico-Medico. Venetiis, apud Johan. Jacob. Hertz, 1666, in 12.

Synopſis Novæ Philoſophiæ & Medicinæ, cujus fundamenta, ſeu, principia ſalia, acidum & ſalſum, ex quibus oritur omne fermentum &c. Venetiis, 1667, in 12.

FRANCISCUS TURCUS

Controverſiæ Medicæ & Philoſophicæ. Veronæ, 1607, in 4.

FRANCISCUS de TURRE, *de S. Victoria*

Prognoſticon Medicinale, ſecundùm temporum conſtitutiones. In quo Hippocratis, aliorumque veterum hujus argumenti Aphorismi collecti ſunt, & interpretati. Anconæ, apud Aſtulphum de Grandis, in 4.

FRANCISCUS VALLERIOLA, ſive, VARIOLA

⊙ *Vir parvâ ſtaturâ, ſed magno ingenio. Fuit Profeſſor Medicinæ Auguſtæ Taurinorum, ubi, poſtquam ſtipendiis ſatis magnis per multos annos cum nominis celebritate docuiſſet, obiit circa A. C. 1580.*

Loci Medicinæ communes, tribus Libris digeſti. Quibus acceſſit Appendix, univerſa complectens ea,

Lindenius renovatus sive Johannis Antonidae Van der Linden De Scriptis Medicis ... - page 314 sur 1339

©BIUM

quæ ad totius Operis integritatem deeſſe videbantur. Venetiis, 1563, in 8. Lugduni, apud Franc. le Fevre, 1589, in 8, 2 voll. & Genevæ, apud Samuel Criſpinum, 1604, in 8.

Enarrationum Medicinalium Libri ſex. Item, Reſponſionum Liber unus. Lugduni, apud Gryphium, 1554, in fol. apud Franc. Fabrum, 1589, in 8. Venetiis, apud Balth. Conſtantinum, 1555, in 8. Lugd. 1589, in 8.

Obſervationum Medicinalium Libri ſex. In quibus graviſſimorum morborum Hiſtoriæ, eorundem cauſæ, ſymptomata, atque eventus, tum & curationes miro ordine deſcribuntur. Lugduni, apud Ant. Gryphium, 1573, in fol. Ibidem, apud Ant. Candidum. 1588, in 8. Ibidem, apud Franc. Fabrum, 1605, in 8.

Commentarii in Librum Galeni, de Conſtitutione Artis Medicæ. Auguſtæ Taurinorum. Genevæ, apud Abelem Rivery, 1577, in 8. Lugduni, apud Ambr. Traverſarium, 1626, in 8.

Commentarii in ſex Libros Galeni de Morbis & Symptomatis. Lugd. apud Gryphium, 1540, in 8. Venet. apud Valgriſium, 1548, in 8.

Artis Medicæ Fundamina, ſecundùm Galenum. Lugduni, apud Ambroſ. Traverſarium, 1626, in 8.

De Re Medica, Oratio. Venet. apud Vincent. Valgriſium, 1548, in 8.

Animadverſiones, ſive, Annotata in omnia Laurentii Jouberti Paradoxa. Exſtant cum ejusdem Jouberti Operum Tomo II, pag. 72. edit. Francof. apud Hæredes Andr. Wecheli, 1599, in fol.

FRANCISCUS VALLESIUS

☽ *Natus Covarruvii in Hiſpania, factuſq; dein Regis Hiſpaniarum Philippi II. Archiater, & in Academia Complutenſi apud Carpetanos Medicinæ Profeſſor: Claruit circa A. C. 1550. Controverſias ſuas Medicas & Philoſophicas licèt admodum adhuc juvenis, erudito tamen judicio, ſcripſit.*

☽ Controverſiarum Medicarum & Philoſophicarum Libri decem. Acceſſit Libellus de Locis manifeſtè pugnantibus apud Galenum. Compluti, 1564, & 1585. Francof. apud Hæredes Andreæ Wecheli, 1582, in fol. Huic Editioni non additus eſt Libellus de Locis manifeſtè pugnantibus apud Galenum. Ibidem, apud Wechelum, 1590, 1595, in fol. Addito iterum Libello de Locis manifeſtè pugnantibus apud Galenum. Hanoviæ, apud ejusdem Hæredes, 1606, in fol. Lugduni, apud Anton. Chard, 1625, in 4.

Commentaria illuſtria in Cl. Galeni Pergameni Libros ſubſequentes: I, Artem Medicinalem. Compluti, 1567, in 8. II, De Inæquali intemperie Libellum. III, Tertium de Temperamentis Librum. V, Quinque priores de Simplicium Medicamentorũ Facultate Libros. V, Duos de Differentia Febrium Libros. Compluti

pluti, 1569, in 8. VI, Sex de Locis patientibus Libros. Tractatus Medicinales. Lugduni, 1559, in 8. I, De Urinis compendiaria Tractatio. II, De Pulsibus Libellus. III, De Febribus Commentarius. IV, Methodi Medendi Libri tres. Omnia recens publicata operâ & industriâ Johannis Petri Ayroldi Marcellini. Colon. apud Franc. de Franciscis & Joh. Bapt. Ciottum, 1592, 1594, in fol.

⊙ Comentaria in Artem Medicinalem Galeni etiam separatim extant. Venetiis, apud Johannem Baptistam Ciottum, 1591, in 8.

In VI Libros Galeni, de Morbis & Symptomatis. Lugduni, 1540, in 4.

☽ In Libros Hippocratis de Morbis Popularibus Commentaria, magnam utriusque Medicinæ, Theoricæ inquam, & Practicæ, Partem continentia. Matriti, apud Franc. Zanches, 1577, in fol. Et Johannis Petri Ayroldi Marcellini operâ & industriâ fideliùs elegantiùsque nunc, quàm prius excusa. Coloniæ, apud Joh. Bapt. Ciottum, 1588, in fol. Neapoli, apud Laz. Scoriggium, 1621, in fol. Ibid. 1652, in fol. Recognita operâ & studio Gaudei Aurelii, cum Indice locupletissimo. Aureliæ, apud Claud. & Jac. Borde, 1654, in fol. Parisiis, 1663, in fol.

☽ In Aphorismos Hippocratis Comentarii septem. Præterea Ejusdem Commentarii omnes, qui hactenus ab ipso fuerunt in Hippocratem sigillatim publicati: nempe in Libr. Hippocratis de Alimento, Commentar. I. In Libr. Prænotionum, Commentar. III. In Libr. Hippocratis, de Ratione Victus in Morbis Acutis. Nunc iterum Johan. Petri Ayroldi Marcellini operâ & industriâ fidelius elegantiusque editi. Coloniæ, apud Johannem Baptistam Ciottum, 1589, in fol.

Commentaria in Libros Hippocratis de Ratione victus in morbis acutis. Augustæ Taurinorum, apud Hæredes Nicol. Bevilaquæ, 1590, in 8.

☽ De Urinis, Pulsibus, ac Febribus Libelli, sive, Compendiariæ Tractationes. Compluti, 1565, in 8. Taurini, apud Hæredes Nicolai Bevilacquæ, 1588, in 8. Patavii, ap. Paulum Mejettum, 1591, in 8.

☽ Methodus Medendi, in quatuor Libros divisa; quorum I. continet Victum ægrotantium: II. Rationem curandi per indicationes simplices: III. per compositas, & cùm aliquid eorum, quæ indicare possunt, nos latent: IV. Occasiones curandi & abstinendi à curationibus. Venetiis, apud Georgium Angelerium, 1589, in 8. Matriti, 1614, in 8. Lovanii, apud Hieron. Nempæum, 1647, in 8. Parisiis, 1651, in 12.

☽ De iis, quæ scripta sunt Physicè in Libris Sacris, sive, de Sacra Philosophia, Liber singularis. Francof. apud Nicol. Bassæum, 1590, 1608, in 8. Lugduni, apud Hug. à Porta, 1592, 1595, in 8. Huic Editioni propter

Lindenius renovatus sive Johannis Antonidae Van der Linden De Scriptis Medicis ... - page 316 sur 1339

©BIUM

pter argumenti ſimilitudinem adjuncti ſunt Levini Lemnii de Plantis ſacris, & Franciſci Ruei de Gemmis Libri. Lugd. apud Anton. Soubron, 1622, in 8. Ibid. 1652, in 8.

FRANCISCUS VATABLUS

In Ariſtotelis parva naturalia & Libros de Animalibus & Plantis Commentarii, rei medicæ viam quâdam præſtruentes, & rerum naturalium ſcientiæ colophonem præſtantes. Lipſiæ, 1520, in fol.

⊙ FRANCISCUS VERDE

Obſervationes Ingenuæ de Fœtus Animationis & Nutritionis Tempore. Lugd. 1664, in 4.

FRANCISCUS VERTUNIANUS, *Pictavienſis*

Hippocratis Coi de Capitis Vulneribus Liber, Latinitate donatus, & Commentariis illuſtratus; addito Græco textu, à Joſepho Scaligero caſtigato, cum ipſius Scaligeri Caſtigationum ſuarum explicatione. Lutetiæ, apud Mamertum Pariſſonium, 1578, in 8.

FRANCISCUS VESALIUS

Andreæ Veſalii, Fratris, De Radice Chinæ Epiſtolam in lucem edidit.

FRANCISCUS VILLARINUS, *Cæſarauguſtanus*

Medendi Canones. Tudelæ, 1573, in 8.

FRANCISCUS ULMUS

Pictavienſis Patritius & ejusdem Facultatis Med. Archiater.

De Occultis in Re Medicâ Proprietatibus. Brixiæ.

De Liene, Libellus. Lutetiæ, apud Mamertum Pariſſonium, 1578, in 8.

FRANCISCUS ULMUS

Natus Brixiæ ex familia Bergamenſi, Franciſci Ulmi, Patritii olim Pictavienſis & Medici ſuo tempore clariſſimi nepos. Edidit linguâ Italicâ varia ſcripta: ut, Volumen Conſiliorum Medic. Poemata elegantia ſubciſivis horis exarata &c. Senex tandem in patria, cùm per triduum tantùm decubuiſſet, obiit A. C. 1612.

In Circulationem Sanguinis Harvejanam, Exercitatio Anatomica. Auguſtoriti Pictonum, apud Johan. Fleviau, 1659, in 4.

⊙ FRANCISCUS WILLUGHBÆIUS

Ornithologiæ Libri tres. In quibus Aves omnes hactenus cognitæ in Methodum naturis ſuis convenientem redactæ accuratè deſcribuntur. Deſcriptiones Iconibus elegantiſſimis & vivarum Avium ſimillimis æri inciſis illuſtrantur. Totum Opus recognovit, digeſſit, ſupplevit Johannes Raius. Londini, apud Johannem Martium, 1676. in fol.

FRANCISCUS XIMENEZ

De viribus Plantarum & Animalium,

lium, quæ Medicinæ apud Americanos inſerviunt, & de eorum Medendi Methodo. Mexici, 1615.

FRANCISCUS de ZANELLIS, *Bononienſis*

Tractatus de Animatione Seminis. Extat cum Summa Thomæ de Garbo, pag. 83.

⊙ FRANCISCUS ZYPÆUS

Fundamenta Medicinæ Phyſico-Anatomica. Bruxellis, apud Ægidium T, ſerſtevens, 1683, in 8.

FRANCO ESTIUS, *Gorcomius*

Laus Rei Herbariæ. Extat cum Remb. Dodonæi Hiſtoria Stirpium. Antverpiæ, apud Plantinum, 1583, in fol.

FRIDERICUS ARNISÆUS

De Melancholia Hypochondriaca. Haffniæ, 1654, in 4.

⊙ FRIDERICUS BRAND

Obſervatio, de Sandalio & Lapide. Extat. Actor. Hafnienſ. Volum. III. N. 60.

FRIDERICUS II. IMPERATOR

De Arte Venandi cum Avibus. Auguſtæ Vindelic. 1596, in 8.

FRIDERICUS CASANDER

Natura loquax, qua miracula totius univerſi ex præcipuis mundi partibus ſive regnis, æthereo, vegetabili, & minerali, ſilvarum nempe, hortorum, pratorum, plantarum, &c. proprietatibus, affectis, & virtutibus deprompta proponuntur. Francof. apud Lucam Jeniſium, 1629, in 8.

FRIDERICUS CHRISOGONUS

De Modo Collegiandi, Prognoſticandi & curandi Febres. Venetiis. 1528, in fol.

⊙ FRIDERICUS DECKERUS

Pauli Barbettis Tractatum de Peſte cum Notis edidit. Lugduni-Batavorum, 1667, in 12.

Praxin Barbettianam cum Notis & Obſervationibus, nec non Capitum, ut & rerum verborumq; locupletiſſimo Indice edidit. Lugd. Batav. apud Gaasbekios, 1669, in 12. Amſtelodami, apud Adrianum Gaasbekium, 1678, in 12.

Exercitationes Medicæ Practicæ circa Medendi Methodum Obſervationibus illuſtratæ; Cum Capitum, Rerum, Verborum ac Medicamentorum Indice locupletiſſimo. Lugduni Batavorum & Amſtelodami, apud Danielem, Abrahamum & Adrianum à Gäsbeek, 1673, in 8.

⊙ FRIDERICUS FERDINANDUS ILLMERUS, *à Wartenberg.*

Obſervatio, de Fœtus mortui in difficili partu feliciſſimâ extractione. Extat Ephemer. Acad. Nat. Cur. Germ. Ann. I. Num. 49.

de Dolore Capitis ſingulari ſine

Lindenius renovatus sive Johannis Antonidae Van der Linden De Scriptis Medicis ... - page 318 sur 1339

©BIUM

ullâ febre ſubito orto & ſpatio XIV. dierum interficiente. Ibid. An. eod. N. 68.

Obſervatio, de Cephalalgia rara. Ibid. Ann. eod. N. 69.

de Iſchuria decem dierum. Ibid. Ann. III. N. 39.

de Potu Chocolatis loco Sacchari cum Pulvere glirium edulcorato. Ibid. Ann. eod. N. 40.

FRIDERICUS FLACHT, *Vormatienſis*

De Chloroſi, ſeu, Morbo Virgineo, Diſputatio. Extat Decade v Diſputat. quas collegit & edidit Baſileæ, Johan. Jac. Genathius, 1621, in 4.

De Melancholia & idiopathicâ & ſympathicâ, Diſputatio. Extat Decade VI Diſputat. quas collegit & edidit Baſileæ, Johan. Jac. Genathius, 1622, in 4.

⊙ FRIDERICUS GEISLER, *Freibergâ-Sileſius*

Excellens noſtri Viridis Panacæa Leonis Cabaliſticè deſumpta ex illo ſapientum Antiquorum ænigmate: Viſitabis interiora Terræ, rectificando invenies occultum lapidem Veræ ac univerſæ Medicinæ. Norimbergæ, apud Paulum Fürſtium, 1678, in 12.

FRIDERICUS GREIFFIUS

Natus Tubingæ A. C. 1601, Patre Michaele Greiffio, Pharmacopolâ Tubingenſi: creatus in Academia patria A. C. 1620 Philoſophiæ Magiſter, ubi primum locum inter 35 Competitores tenuit. Cùm jam in eo eſſet, ut honores Doctoris Medicinæ ambiret, inter ipſum apparatum ex voluntate Parentis ſententiam mutans, curam Officinæ publicæ ſuſcepit, ac proinde Chymiæ ſe totum addixit, quam Officinam haud multò poſt iterum alteri ceſſit, ut Medicamenta Chymica ſelectiora, interq; ea imprimis Theriacam cœleſtem, cujus prima lineamenta Joſepho Quercetano debentur, tantò feliciùs conficere poſſet. Obiit in patria A. C. 1668, ætatis ſuæ 67.

Decas nobiliſſimorum Medicamentorum Galeno-Chymicorum. Tubingæ, 1641, in 4.

Conſignatio Medicamentorum tam Galenicè, quàm Chymicè præparatorum, quæ in Officina Greiffiana proſtant. Ibidem, eodem anno & formâ.

⊙ FRIDERICUS GUNTHERUS KIRCHEIM

Tractatus de Peſte, diviſus in Partes duas; quarum prior continet Speculationem Phyſicam Autore Johanne à Felde; poſterior ea, quæ artis Medicæ ſunt propria, remedia nimirum contra peſtem ſpeculationi præmiſſæ congruentia, atq; à multis ſeculis, cumprimis autem præcedente anno comprobata. Halæ-Saxonum, apud Simonem Johannem Hübnerum, 1681, in 8.

⊙ FRIDERICUS HOFFMANNUS

Opus, De Methodo Medendi, juxta ſeriem Wallæianam: Annexis funda-

©BIUM

fundamentis Aſtrologicis, ex Veterum ac Recentiorum Scriptis concinnatum, Dogmaticis, Paracelſicis, Helmontianis principiis, & propriis Obſervationibus illuſtratum; elegantiſſimis Chymicis floſculis adornatum. Cum Præfatione Johannis Michaelis. Lipſiæ, ap. Chriſtian. Kirchnerum, 1668, in 4.

Appendix, De Modo inſultum Apoplecticum curandi letifero, ob ſalutem publicam, ad incipientium Practicorum & aliorum informationem, & ex ejusmodi curâ orientis majoris mali evitationem. Ibidem, apud Eundem, 1668, in 4.

Cardianaſtrophe admiranda, ſeu, Cordis inverſio memorabilis, tam Phyſicis, quàm Theologis ac Medicis ſcitu admodum jucunda & utilis, obſervata à Collegio Medico Civitatis Hallenſis in Anatomia Cadaveris ſexus feminei. Ibidem, apud Eund. 1671, in 4.

Clavis Pharmacevtica Schröderiana, ſeu, Animadverſiones cum Annotationibus in Pharmacopœiam Schröderianam: Baconianis, Carteſianis, & Helmontianis principiis illuſtratæ, & Johannis Michaelis, Aliorumq; celeberrimorum Medicorum Arcanis concinnatæ; in quibus Medicamentorum ſimplicium, tam exotericorum, quàm vernaculorum, & compoſitorum ex regno minerali, vegetabili & animali deſumptorum Natura, Origo, & genuinæ Præparationes, cum eorum virtutibus & uſu demonſtrantur & declarantur; cum Theſauro Pharmacevtico Quorundam Medicorum noſtri ſeculi. Halæ Saxonum, apud Chriſtoph. Mylium, 1675, in 4.

☉FRIDERICUS LACHMUND, *Hildesheimenſis*

De Ave Diomedea, Diſſertatio, cum verâ ejus effigie æri incisâ. Amſtelodami, apud Andream Friſium, 1674, in 12. Extat etiam cum Franciſci Redi Experimentis circa res diverſas naturales. Amſtelodami, apud Andream Friſium, 1675, in 12.

Ορυκτολογία Hildesheimenſis, ſive, Admirandorum Foſſilium, quæ in Tractu Hildesheimenſi reperiuntur, Deſcriptio, Iconibus illuſtrata. Cui addita ſunt alia de Calculis, de Fontibus &c. Hildesheimii, ap. Viduam Jacobi Mülleri, 1669, in 4.

Obſervatio, de Viſceribus ſub cute prominentibus in fœtu. Extat Ephem. Acad. Nat. Curioſ. Germ. Ann. III. N. 203.

de Ulcere inteſtini recti Braſilianis familiari. Ibid. Ann. IV & V. N. 273.

de Vermibus admirandis pedum, lumborum ac ſcroti, in America. Ibid. Ann. eod. Num. 274.

de Oſſiculorum fragmentis per tuſſim excretis. Ibid. An. eod. N. 275.

de Particula clavis trabalis ab infante XXIIII Hebdomadum deglutita, quæ in fauci-bus in tertium uſq; diem remanſit. Ibid. Ann. eod. Num. 276.

Obſer-

©BIUM

Obſervatio, de ſpina è muſculo dextræ manûs, & de particula ſtraminis ex oculi angulo extractis. Ibid. Ann. eod. Num. 277.

de Menſtruali partium in puella quadam externarum, utpote Aurium, Narium, digitorum &c. mortificatione. Ibid. Ann. eod. N. 278.

de Cygni lingua oſſea. Ibid. An. eod. N. 279.

de Cornu in ſuperiore parte pedis fœminæ enato. Ibid. An. eod. N. 280.

de Cranio anſeris monſtroſo. Ib. Ann. eod. N. 281.

de Veſpertilionibus caudam habentibus, eorumq; ſceleto. Ibid. Ann. eod. N. 282.

de Teſtudinibus, quæ, ut vulgus putat, ex ſcutis ſuis exire non poſſunt. Ibid. Ann. eod. Num. 283.

de Avibus præter naturam candidis in Epiſcopatu Hildesheimenſi & vicinia, qualis eſt Aureola, Linaria, Paſſer, hirundo, alauda, corvus. Ibid. Ann. eod. N. 184.

de Mure niveo. Ibid. Ann. eod. N. 185.

de Cantharidibus in magna copia prope Hildesheimium captis. Ibid. Ann. eod. Num. 186.

de Ovo ab Anſere â Februario usque in Menſem Septembrem retento. Ibid. An. eod. N. 187.

Obſervatio, de Muſcarum grandium, quæ Perlæ nominantur, inſueta copia. Ibid. Ann. eod. N. 188.

de dextra Aure occluſa. Ibid. Ann. VI & VII. N. 178.

de Infante. Ibid. Ann. eod. Num. 179.

de cranii fontanella in homine adulto. Ibid. Ann. eod. Num. 180.

de cranii fontanella in homine adulto quidem oſſea, ſed peculiari ſutura circumdata. Ib. Ann. eod. N. 181.

de Anſere domeſtico criſtato. Ibid. Ann. eod. N. 182.

de Infante bimulo nondum dentato. Ibid. Ann. eod. N. 183.

de Oſſe frontis virginis adultæ mobili. Ibid. Ann. eod Num. 184.

⊙ FRIDERICUS LOSSIUS

Obſervationum Medicinalium Libri quatuor. Londini, apud Gualterium Kettilby, 1672, in 8.

⊙ FRIDERICUS MOLLERUS

Obſervatio de Partu CLXXIII dierum vivo. Cuſtrini, 1662, in 12.

FRIDERICUS MONAVIUS

Lanx Satura rerum Medicarum. Tubingæ, 1622, in 4.

☽ Branchotomia, quæ eſt Gutturalis aperiendi ratio. Cum Appendice de Affectibus Ocularibus ſupra Heca-

Hecatondadem ; & de Febribus omnibus. Gryphiswaldiæ, 1654. in 4.

⊙ Cryſtallina : puta Luis Venereæ novæ inventæ ſpecies ab ipſo Monavio pertractatæ. Brunſuigæ, 1665, in 8.

Elenchus Affectuum Ocularium. Regiom. 1644, in 4.

FRIDERICUS *van der* MYE, *Delphenſis*

De Arthritide, & Calculo gemino, Tractatus duo. In quibus horum morborum eſſentia, cauſæ, differentiæ, ſigna, & curatio, ſecundum Hipp. & Galeni mentem dilucidiſſime explicantur. Unà cum Diſputatione Philoſophica de Lapidum Generatione. Ejusdem Hiſtoria Medica, de Vertigine, Catarrho, Tuſſi vehementi, Abortu, &c & curatione tentata honeſtæ fœminæ Corneliæ van Dunne. Hagæ-Comitum, apud Arnold. Meuris, 1624, in 4.

De Morbis & Symptomatibus popularibus Bredanis tempore obſidionis, deque medicamentis in ſumma rerum inopia adhibitis, Tractatus duo. Antverpiæ, apud Morellum. 1627, in 4.

⊙FRIDERICUS MULLERUS, *à Lövvenſtein*

Lexicon Medico-Galeno-Chymico-Pharmaceuticum. Francofurti, ſumptibus Michaelis Endteri Bibl. Noriberg. 1661, in fol.

Umbra Redivivi Zwelferi, ſeu, Extemporaneum Reſponſum ad Extravagans Apologema cujusdam Raphaelis Schmuzen contra D. Johan. Zwelferum, Auguſtani Diſpenſatorii Correctorem. Anno 1671, in 8.

⊙ FRIDERICUS NITZSCHIUS

Le Journal Des Scavans, hoc eſt, Ephemerides Eruditorum, Annorum M.DC.LXV. M.DC.LXVI. M.DC.LXVII. M.DC.LXVIII. M.DC.LXIX. & M.DC.LXX. è Gallica in Linguam Latinam vertit. Tom. I. II. III. IV. & V. Lipſiæ & Francofurti, apud Hæredes Schürerianorum & Joh. Fritzſchii, 1671, in 8.

⊙ FRIDERICUS ORTLOBIUS

Obſervatio, de Inteſtinis ſphacelatis. Extat Ephemer. Acad. Nat. Cur. Germ. An. I Num. 143.

de Perpetua infantia. Ibid. Ann. IV & V. N. 198.

FRIDERICUS PETRI, *Springenſis*

De Oculis, Liber. Lipſiæ, apud Joh. Rhamba, 1576, in 8.

⊙ FRIDERICUS RUYSCH

Dilucidatio Valvularum in Vaſis lymphaticis & Lacteis. Cum Figuris æneis. Acceſſerunt quædam Obſervationes Anatomicæ rariores. Hagæ-Com. apud Harmanum Gael, 1665, in 8.

⊙ FRIDERICUS SCHRADERUS

Diſſertatio Epiſtolica de Microſcopiorum uſu in naturali Scientia & Anatome; ad Virum ſummi Nominis

Lindenius renovatus sive Johannis Antonidae Van der Linden De Scriptis Medicis ... - page 322 sur 1339

D. Theodoricum Conerdingium, Conſiliarium & Archiatrum Brunſuico-Lüneburgic. Gottingæ, apud Bartholdum Fuhrmannũ, 1681, in 8.

⊙ FRIDERICUS ZOBELIUS

Tartarologia Spagyrica, ſeu, Medicamentorum ex Tartaro in Laboratorio Gottorpienſi paratorum fidelis Deſcriptio. Duabus Sectionibus comprehenſa. Ex Bibliotheca Georg. Wolffg. Wedelii. Jenæ, typis Golnerianis, 1676, in 12.

FRONTO

De Re Ruſtica, Fragmenta aſiquot. Extant in Γεωπονικῶν ſive de Re Ruſtica ſelectorum Lib. xx. Græce, Joh. Alex. Braſſicani operâ editis. Baſileæ, apud Rob. Winter, 1539, in 8. Latinè autem Jano Cornario interprete. Baſilêæ, apud Frobenium, 1538, in 8.

FULVIUS ANGELINUS, *Caſennatenſis*

De Verme admirando per nares egreſſo, Brevis Diſcurſus. Et Vincentii Alſarii à Cruce de eâdem re Commentariolum. Ravennæ, apud Hæred. Petri Johannelli, 1610, in 4.

G.

GABRIEL AYALA, *Antverpienſis*

Popularia Epigrammata Medica. Carmen pro vera Medicina ad Luem peſtilentem. Additis ab Autore in hunc ipſum Scholiis. Elegiarum Liber unus. Antverpiæ, apud Guil. Sylvium, 1562, in 4.

GABRIEL BIEL

Contra Peſtem Sermo medicinalis, & de Fuga Peſtis Quæſtio. Extant cum Sermonibus ejus Dominicalibus de Tempore & Sanctis per totum annum. Hagenoæ, apud Joh. Rynman, 1515, in 4. pag. 150.

GABRIEL CLAUDERUS

Methodus Balſamandi Corpora humana, aliaq; majora ſine eviſceratione & ſectione hucusq; ſolitâ; ubi non modò de Condituris Veterum Ægyptiorum, Arabum, Ebræorum, ac in ſpecie Corporis Chriſti, ut & modernorum diverſa proponuntur; ſed etiam modus ſubjungitur, quomodo Cadavera integra ſine exentaratione poſſint condiri. Adnexa item eſt Methodus, parandi varias Eſſentias atq; Spiritus Chymicos ex temporaneè, ſine igne aut deſtillatione. Altenburgi, apud Gottofredum Richterum, 1679, in 4.

Diſſertatio de Tinctura Univerſali, (vulgo Lapis Philoſophorum dictâ) in qua 1. quid hæc ſit? 2. quòd detur in Rerum natura? 3. an Chriſtiano conſultum ſit immediatè in hanc inquirere? 4. è qua materia? & 5. quomodo præparetur? per rationes, & Variorum experientiam perſpicuè proponitur; aliaque curioſa & utilia,

iia, huic analoga, adnectuntur. Altenburgi, apud Gottofredum Richterum, 1678, in 4.

GABRIEL CUNEUS, *Mediolanenſis*

Apologiæ Franciſci Putei pro Galeno in Anatome Examen. Venetiis, apud Franc. de Franciſcis, 1564, in 4.

GABRIEL FALLOPIUS

Natus Mutinæ A.C. 1490. Ingenii acumine penè divino & temperamento corporis valido præditus: totam ferè Europam peragravit, ut abditanaturæ & plantarum abſtruſas virtutes cognoſceret. Patavii primùm Anatomiæ, & pòſt, defuncto A.C. 1540 Bonafide, Simplicium Lector, & Horti Præfectus conſtitutus eſt. Obiit ibidem A.C. 1563 ætatis ſuæ 73, juxta Philip. Jacob. Tomaſinum in Elog. Viror. doct. Aliter verò computum inſtituit Petr. Caſtellan. in Vitis Illuſtr. Medicor.

Opera genuina omnia, tam Practica, quàm Theorica, in tres Tomos diſtributa. Venetiis, apud Felicem Valgriſium, 1584, in fol. Ibidem, apud Joh. Anton. & Jac. de Franciſcis, 1606, in fol. 3. Voll. Francof. apud Hæred. Wecheli, Marnium & Aubrium, 1600, in fol. cum Operum Appendice, ibidem, 1606.

Tomus primus continet:

I. Inſtitutiones Anatomicas.
II. Obſervationes Anatomicas.
III. Obſervationes de Venis.
IV. De Partibus Similaribus.
V. De Medicamentis ſimplicibus.
VI. De Materia medicinali in Librum primum Dioſcoridis.
VII. De Thermalibus aquis.
VIII. De Metallis, atque Foſſilibus.
IX. De Medicamentis purgantibus ſimplicibus.
X. Epiſtola ad Mercurialem de Aſparagis.

Secundus:

I. De Ulceribus, & eorum ſpeciebus: de Morbo Gallico: de Ulceribus ſingularum partium.
II. De Vulneribus in genere: de Vulneribus Capitis: Oculorum: Naſi: Colli: Vaſorum: Thoracis: Medullæ ſpinalis: Abdominis: Nervorum: Sclopetorum, &c.
III. Commentarius in Hippocratis Coi Librum de Vulneribus Capitis.
IV. De Cauteriis.

Tertius:

I. De Tumoribus præter naturam.
II. De Decoratione.
III. Expoſitio Libri Galeni de Oſſibus.
IV. De Luxatis, & fractis Oſſibus.
V. Methodus Conſultandi.
VI. De Compoſitione Medicamentorum.

Seorſim prodierunt:

Opuſcula. Accedit Guilielmi Rondeletii Tractatus de Fucis. Item, Arcanorum Liber I. Omnia hæc Petri Angeli Agathi operâ atque diligentiâ edita; à quo paſſim inſertæ ſunt Annotationes quædam, hâc notâ [ ] à

Lindenius renovatus sive Johannis Antonidae Van der Linden De Scriptis Medicis ... - page 324 sur 1339

©BIUM

reliquo orationis contextu ſecretæ. Patavii, apud Lucam Bertellum, 1566.

Index Librorum in his Opuſculis contentorum:

☽ De Morbo Gallico Liber abſolutiſſimus, inq; hac tertia Editione multò caſtigatior.

De Bubone peſtilenti Tractatus.

Quæſtio, de Principio Venarum.

De Balſamo.

De Aſpalatho.

De Sandalis.

De Muſco.

De Moſcho.

De Ambra.

De Zibetto.

De Decoratione.

Gul. Rondelet. de Fucis.

☽ Gab. Fallopii de Caloribus, Tractatus, in quo agitur de Concoctione.

Pet. Ang. Agathi Arcanorum Liber primus.

Expoſitio in Librum Galeni de Oſſibus. Huic acceſſerunt Obſervationes Anatomicæ Ejusdem, à Franciſco Michino nunc primùm fideliſſimè in lucem edita. Venetiis, apud Simonem Salignanum, 1570, in 4.

De Compoſitione Medicamentorum. Cui acceſſerunt Tabulæ ejusdé de Cauteriis. Venetiis, apud Mejettos FF. 1570, in 4.

☽ De Simplicibus medicamentis purgantibus, Tractatus non minus elegans, quàm utilis. In quo proponuntur Medicis cognoſcenda medicamenta purgantia ſimplicia omnia, eorum conditiones, falſitates, & ſpecierum diverſitates; daturq; modus, illa præparandi, exhibendi, ac corrigendi. Nunc recens exactiſſimâ curâ ab Andrea Marcolino collectus & in lucem editus. Unà cum Epiſtola, in quâ agitur de utriusq; Aſparagi in medicamentis utilitate; & quisnam eorum conſervari debeat in Officinis. Venetiis, apud Jordanum Zilettum, 1566, in 4.

De Thermalibus Aquis Libri ſeptem. De Metallis & Foſſilibus Libri duo. Nunc primùm editi per Andream Marcolinum Faneſtrem, qui Epiſtolam præfixit, quâ utilitas, docendi modus, & totius rei, quæ in hoc ipſo Opere continetur, ſumma, breviter explicatur. Venetiis, apud Ludovicum Avantium, 1564, in 4. Ibid. apud Vincentium Valgriſium, 1584, in fol. cum aliis Ejusdem.

⊙ Lectiones de Partibus Similaribus Humani Corporis: ex diverſis Exemplaribus à Volchero Coitero collecta. Noribergæ, apud Theodoricum Gerlachium, 1575, in fol.

Libelli duo, alter de Ulceribus: alter de Tumoribus præter naturam. Venetiis, apud Donatum Bertellum, 1563, in 4.

☽ De Ulceribus Liber, nunc primùm emendatior, magnâq; acceſſione auctus & integer editus operâ ſtudioq; Brunonis Seidelii. Huic acceſſit ejusdem Brunonis Seidelii Sententia, de iis, quæ Laur. Joubertus in Paradoxis ſuis de Febrium humoralium origine ac materia diſputavit. Erphordiæ, apud Georg. Baumannum, 1577, in 4.

De

De Parte Medicinæ, quæ Chirurgia nuncupatur, nec non in Librum Hippocratis de Vulneribus Capitis, dilucidiſſima Interpretatio. Venetiis, apud Mejettos, 1571, in 4.

De Humani corporis Anatome, Compendium. Patavii, 1585, in 8.

Obſervationes Anatomicæ. Venetiis, apud Marc. Anton. Ulmum, 1562, in 8. Pariſiis, 1562. in 8. Helmæſtadii, apud Jac. Lucium, 1588, in 8. Hæc Editio in quinq; Libros digeſta, certisque Capitibus diſtincta & illuſtrata eſt à Sigfrido Margculenſi.

De Morbo Gallico, Tractatus. Venetiis, apud Franc. Laurentium de Turrino, 1565, in 8. Patavii, apud Lucam Bertellum, 1564, in 4. Cum Petri Angeli Agathi, *Matheratis*, Scholiis marginalibus & Exercitationibus quibusdam nobilibus. Et Operis Veneti de Morbo Gallico Tomo 1, pag. 661.

GABRIEL FERRARA

Sylva Chirurgiæ, in tres Libros diviſa: in quorum 1, de Obſervationibus Chirurgicis: 11, de Medicamentis itidem ad Chirurgiam pertinentibus: 111, de Medicamentis per deſtillationem acquiſitis, & quam maximè etiam in Chirurgia uſurpandis agitur. Quibus Figuræ non ſolùm Inſtrumentorum Chirurgicorum in ſecundo Libro, ſed in tertio etiam vaſorum deſtillatoriorum ſunt adjectæ. Ex Italico idiomate in Latinum verſa per Petrum Uffenbachium. Francof. ap. Palthenium, 1625, in 8.

GABRIEL FONSECA, *Luſitanus*

Medici Oeconomia. Romæ, apud Andr. Pheum, in 8.

GABRIEL FONTANUS, *Jac. F.*

De Veritate Hippocraticæ Medicinæ, firmiſſimis rationum & experimentorum momentis ſtabilita, & demonſtrata, ſeu, Medicina Anti-Hermetica. In qua Dogmata Medica Phyſiologica, Pathologica & Therapeutica, contra Paracelſi, & Hermeticorum placita, clariſſimè promulgantur: non rejectis penitus Chymicorum inventis, ad Hippocraticam Artem conferentibus. Adjectus eſt ad calcem generalis Index rerum in hoc Opere contentarum: nec non Introductio ad Methodum Medendi: atque II. Apologeticon adverſus Helmontium; ubi firmiſſimè demonſtratur, quatuor humores Galeniſtarum non eſſe fictitios. III. Epitome Tractatus de Febribus. IV. Tetras graviſſimorum Capitis Affectuum, Vertiginis, Epilepſiæ, Convulſionis, & Apoplexiæ. V. Quæſtio Medica Practica: utrum Mulieri ab aborſu, vel partu, acuto morbo, utpote Febre continua primaria affectæ liceat Venam Malleoli ſecare, an potius ex brachio ſanguinem ducere? VI. Aphoriſmi Hippocratici XV. VII. Apologeticon, quo vera Galeniſtarum doctrina circa Pleuritidis ideam & curationem defenditur adverſus van Helmont. VII. Conſultandi methodus ad quoslibet affectus propoſitos

Lindenius renovatus sive Johannis Antonidae Van der Linden De Scriptis Medicis ... - page 326 sur 1339

©BIUM

neceſſaria. Lugduni, apud Phil. Borde, Laur. Arnaud, & Cl. Rigaud, 1657, in 4.

GABRIEL FRASCATUS

☉ *Natus ex nobili & antiqua familia Brixienſi: Philologus & Medicus excellens: Aſtrologus præterea celebris: in curationibus ægrorum Planetarum aſpectus obſervavit. Regis Hiſpaniarum Philippi II. Archiater deſignatus, cùm itineri jam ſe accingeret, provinciam illam aggreſſurus, ſuperveniente morbo, obiit A.C. 1582, Ticiniq; ſepultus eſt.*

De Aquis Returbii Ticinenſibus Commentarii, mineras, facultates & uſum earum explicantes. Quibus in Libris omnia, quæ ad Thermarum Theoricam & Practicam faciunt, accuratè tractantur. Ticini, apud Hieronymum Bartholum, 1575, 1580, in 4.

GABRIEL GABRIELIUS

☽ *Patavinus Nobilis. Philoſophus & Medicus inſignis. Vixit circa annum Chriſti, 1550. Juſtus in Chronologia Medica.*

In Quæſtionem Hieronymi Boniperti, *Novarienſis*, de Materiæ imminutione in principio morbi, Diſſolutiones. Ejusdem de totius evacuandæ materiæ ratione, Explicatio. Patavii, apud Jacobum Fabrianum, 1550. in 4.

☉GABRIEL GRISLEUS

Viridarium Luſitanum. Olyſſipopæ, 1661, in 8.

GABRIEL HUMELBERGIUS, *Ravenſpurgius*

In Quinti Sereni Sammonici, Poëtæ, & Medici clariſſimi, de Re Medica, ſive, Morborum Curationibus Librum tum elegantem, tum humanæ ſaluti perquàm utilem, & diligenter emendatum, Commentarii. Tiguri, apud Froſchoverum, 1540, 1591, in 4.

In Apicii Cœlii de Opſoniis & Condimentis, ſive, Arte coquinaria, Lib. x. Annotationes. Ibidem, apud Eundem, 1542, in 4.

In Sexti Philoſophi Platonici de Medicina Animalium beſtiarum, Pecorum, & Avium Lib. Scholia. Tiguri, apud Froſchoverum, 1539, in 4.

Antonii Muſæ de Herba Betonica Lib. unus. L. Apuleji de Medicaminibus herbarum Lib. unus, recogniti, & Commentariis illuſtrati. Tiguri, ap. Froſchoverum, 1537, in 4.

GABRIEL ILLEFONSUS, *Villabraximenſis*

De Viri & Fœminæ comparanda fœcunditate. Villabraxinæ, 1620, in 4.

GABRIEL MINUTIUS

Morbi Gallos infeſtantis ſalubris curatio, & ſancta medicina, hoc eſt, malorum, quæ inteſtinum crudeleque Gallorum bellum inflammant, remedium. Lugduni, apud Barthol. Honoratum, 1587, in 8.

GABRIEL

GABRIEL NAUDÆUS, *Parisiensis*

De Antiquitate & Dignitate Scholæ Medicæ Parisiensis, Panegyris. Cum Orationibus Encomiasticis ad novem Jatragonistas laureâ Medicâ donandos Lutetiæ Paris. apud Joh. Moreau, 1628, in 8.

Quæstio tertia Jatrophilologica: an Matutina studia vespertinis salubriora? Patavii, apud Julium Crivellarium, 1634, in 4.

Quæstio quarta Jatrophilologica: an liceat Medico fallere ægrotum? Romæ, apud Jacobum Facciottum, 1636, in 4.

Pentas Quæstionum Jatrophilologicarum. Apud Samuelem Choüet. 1647, in 8.

⊙ Bartholomæi Perdulcis Commentarios in Jacobi Sylvii Anatomen & in Libros Hippocratis edidit. Parisiis, apud Olivarium de Varennes, 1643, in 4.

⊙ Hieronymi Cardani Vitam descripsit; quæ extat in Ejusdem Cardani Operibus omnibus, in X. Tomos à Carolo Sponio digestos & editos. Lugduni, 1663, in fol.

⊙ Hieronymi Rorarii Libros II. quibus demonstrat, quòd Animalia bruta ratione melius utantur Homine, edidit. Amstelodami, 1655, in 12. Ibid. 1666, in 12.

GABRIEL de TARTAGUA, *Burdegalensis*

Commentaria super Cap. de Regimine ejus, quod comeditur & bibitur, tertiæ Fen primi Canonis Principis Avicennæ. In quo plurima, quæ ad sanitatis conservationem pertinent compendiosè tractantur. Burdegalæ, apud Johan. Guyart, 1543, in fol.

GABRIEL de ZERBIS *Veronensis Philosophus & Medicus Theoricus in Studio Patavino. Vixit A. C. 1495. Justus in Chronol. Med.*

De Cautelis Medicorum, Liber. Lugduni, apud Anton. Blanchard, 1525, in 4. cum Pilulario Pantaleonis, & de Lacticiniis, Libellus. Papiæ, 1598. Venet. 1503, in fol.

Anatomiæ corporis humani & singulorum illius membrorum, Liber. Venetiis, apud Octavianum Scotum, 1502, 1533, in fol.

Anatomia Infantis, & Porci, ex traditione Cophonis. Marpurgi, apud Cervicornum, 1537, in 4. apud Christoph. Egenolphum, 1545, in 4. cum Mundini Anatomia.

GALATIUS LANDRINUS, *Ferrarienſis*

Problemata ad sanitatem & ægritudinem, vitæ brevitatem ac longitudinem, nec non hominis vitam ipsam & mortem spectantia. N. L. V. Ferrar. apud Fr. Succium, 1627, in 4.

GALEATIUS de S. SOPHIA *Patavinus, Rhazis Commentator. Floruit circa A. C. 1400. Renat. Moreau de V. S. in Pleurit. Medicus practicus excellens: claruit A. C. 1490. Justus in Chronol. Medic.*

Opus Medicinæ practicæ saluberrimum

©BIUM

rimum in nonum Tractatum Libri Rhasis ad Regem Almansorem, de curatione morborum particularium, huic seculo accommodatissimum: Johannitii Libellus Introductorius in Artem parvam Galeni. Quæ omnia perrara, paucisque visa, & jam fermè obliterata restituit, correxit & publicavit Georgius Kraut. Hagenoæ, apud Valentinum Kobian, 1533, in fol.

De Febribus. De omnium modorum Fluxu Ventris. De omnium accidentium Febrium cura. Lugduni, apud Jacobum Myt, 1517, in 4. cum aliis ejusdem argumenti. Venetiis, 1515, in fol.

GALEOTTUS MARTIUS

Narniensis Italus, Medicus non ineruditus. Vixit circa A. C. 1535. Justus in Chronol. Medic.

De Homine, Libri duo. Georgii Merulæ in Galeottum Annotationes. Basileæ, apud Frobenium, 1617, in 4. Oppenheimi, apud Joh. Rosam, 1610, in 8. Additis Johannis Jessenii à Jessen de Generationis, & vitæ humanæ periodis Tractatibus duobus. Francof. apud Jonam Rhodium, 1619, in 8.

De Doctrina promiscua. Lugduni, apud Johan. Tornæsium, 1552, in 16.

GALLUS ETSHENREUTERUS, *Ratispoletanus*

Δραχμόληπτον, seu, Calculus perutilis & Medicis, & Ægrotantibus: si scire desiderent, quot grana singulorum ingredientium medicamentorum in drachma una assumantur. Itē Δραχμοτομία, seu, partium drachmæ dosis. Argentorati, 1659, in 8.

De natura, viribus, & effectibus Balneorum, & salubrium fontium, qui per Germaniam celebres sunt. Argentorati, 1571, in 8.

Epistola ad Guilielmum Gratarolum. Extat cum Opusculis Chemicis. Francof. apud Johan. Bringerum, 1614, in 8 editis: & ibidem, apud Hæredes Christiani Mylii, 1580, in 8.

GARCIAS ab HORTO, *Lusitanus*

Aromatum, & Simplicium aliquot Medicamentorum apud Indos nascētium, Historia: Lusitanicâ Linguâ primùm per Dialogos conscripta; nunc verò Latino sermone in Epitomen contracta, & Iconibus ad vivum expressis, locupletioribusque Annotatiunculis illustrata à Carolo Clusio, *Atrebate*. Antverpiæ, apud Plantinum, 1574, 1593, in 8.

GARCIAS LOPIUS, *Lusitanus*

Commentarii de varia rei medicæ Lectione. Antverpiæ, apud Viduam Martini Nutji, 1564, in 8.

GARIOPONTUS

Africanus Medicus vetustus. Cujus Scripta sub nomine Passionarii Galeni, anno C. 1516. sunt in lucem emissa. Ipse quo tempore vixerit, certò non constat. Renat. Moreau de V. S. in Pleurit.

De Morborum causis, accidentibus;

bus, & curationibus, Libri octo. Basileæ, apud Henr. Petri, 1531, in 4: 1536, in 8. Lugduni, apud Blanchardum, 1516, 1526, in 4: titulo: Passionarius Galeni de Ægritudinib. à capite ad pedes.

De Febribus Liber. Extat Operis Veneti de Febribus p. 187.

GASTO DULCO, sive, CLAVEUS, *Nivernensis*

Apologia Chrysopœæ, & Argyropœæ, adversus Thomam Erastum, in qua disputatur & docetur, An, Quid, & Quomodo sit Chrysopœa & Argyropœa? Cum novo Autoris Opere de Triplici auri, & argenti præparatione. Ursellis, apud Corn. Sutorium, 1602, in 8. & Volumine secundo Theatri Chemici, editi Argentorati, apud Lazarum Zetznerum, 1613, in 8. pag. 1.

Philosophia Chymica tribus Tractatibus comprehensa. Coloniæ Allobr. 1612, in 8.

De triplici præparatione Auri & Argenti. Ejusdem, de recta & vera ratione progignendi Lapidis Philosophici, seu, Salis Argentifici & Aurifici, Tractatus duo. Extat Volumine quarto Theatri Chemici, editi Argentorati, apud Lazarum Zetznerũ, 1613, in 8.

⊙ GAUDENTIUS BRUNACIUS

De Cina Cina, seu, Pulvere ad Febres, Syntagma Physiologicum. Venetiis, apud Nicolaum Pezzanam, 1661, in 8.

GAUDENTIUS MERULA, *Novariensis*

Memorabilium Opus, recognitum & quatuor Libris auctum, cum emendatione & Scholiis Pomponii Castalii Olivetani. Lugduni, apud Matthiam Bonhomme, 1556, in 8.

⊙ GAUDEUS AURELIUS

Francisci Vallesii Commentaria in Libros Hippocratis de Morbis popularibus, magnam utriusq; Medicinæ Theoricæ & Practicæ Partem continentia, recognovit, & cum Indice locupletissimo edidit. Aureliæ, 1654, in fol.

GEBER, *Arabs*

De Alchemia, Traditio summæ perfectionis, in duos Libros divisa. Item Liber Investigationis Magisterii ejusdem. Argentorati, apud Laz. Zetznerum, 1598, in 8.

☽ Summa perfectionis Magisterii in sua natura. Romæ, apud Marcellum Silber, in 8. Venetiis, 1542, in 8. Gedani, apud Brunonem Laurentium Tancken, 1682, in 8. Hæc postrema Editio ex Bibliothecæ Vaticanæ Exemplari undecunq; emendatissimo correcta est. Cum vera genuinaq; Delineatione Vasorum & Fornacum. Adjecti sunt Libri Investigationis Magisterii, & Testamenti Ejusdem Gebri, ac Aurei trium Verborum Libelli, & Avicennæ, summi Medici & Acutissimi Philosophi, Mineralium Additio Castigatissima.

Περὶ Χρυσίας Libellus, quem inscrit

Lindenius renovatus sive Johannis Antonidae Van der Linden De Scriptis Medicis ... - page 330 sur 1339

©BIUM

pſit de Inveſtigatione perfectionis, incerto interprete. Extat cum Veræ Alchemiæ aliquot Scriptoribus, à Guil. Gratarolo collectis. Baſileæ, apud Henr. Petri & Petrum Pernam, 1561, in fol. pag. 112.

Liber Fornacum ad exercendam Χημίαν pertinentium, interprete Rodogero, *Hiſpalenſi*. Extat ibidem pag. 193. uterque ſeorſim apud Pet. Pernam, 1572, in 8.

⊙ Chimia ſive Traditio ſummæ perfectionis, & Inveſtigatio Magiſterii, innumeris locis emendata à Caſparo Hornio. Acceſſit Ejusdem Medulla Alchimiæ Gebricæ: omnia edita à Georgio Hornio. Lugduni-Batavorum, 1668, in 12.

⊙ Enarratio Methodica Trium Gebri Medicinarum. In quibus continetur Lapidis Philoſophici vera Confectio: Authore Anonymo, ſub nomine Æyrenæi Philalethes, natu *Angli*, habitatione Cosmopolitæ. Amſtelodami, apud Danielem Elſevirium, 1678, in 8.

GELENUS GERHARDIUS, *Flandrus*

Hippocratis Coi, de Medicamentis Purgatoriis, Libellus, è Græco integer, breviterque & dilucide explicatus: Cuivis, in Sanitatis ratione, perquam utilis. Antverpiæ, apud Joh. Bellerum, 1583. in 8.

GEMMA FRISIUS

☽ *Natus Docconii in Friſia A.C. 1508, creatusq; Lovanienſi in Univerſitate Medicinæ Doctor, Medicinam publicè, & Mathematicas Artes eâdem in Univerſitate privatim docuit, obq; eas dem ſummam gratiam apud Carolum V. Imperator. variosq; Magnates meruit: Vir ſaturâ parvâ, membris gracilibus, & facie pallidâ: Jeremiæ Thriverii familiariſſimus Amicus & Comes fidelis, etiam usq; ad mortem. Uterq; enim medicamentis adverſus fatalem neceſſitatem penitus aſpernatis, brevi temporis intervallo Lovanii peſte obiit; & hic quidem noſter A. C. 1558, ætatis ſuæ 50.*

Conſilia quædam de Arthritide. Extant eo in Opere, quod Henricus Garetius edidit. Francof. apud Joh. Wechelum, 1592. in 8.

GENESIUS PASTOR de GALLEGO, *Orcelitanus*

Brevis Epitome valde utilis ad prædicendum futura in morbis acutis. Oriolæ, apud Auguſt. Martinez, 1624, in 8.

GENTILIS de FLORENTIA

Vixit circa A. C. 1320. Wolfg. Juſtus in Chronol. Medic.

Super primum & ſecundum Tractatum Fen quintæ quarti Canonis Avicennæ, ſc. de Dislocationibus & Fracturis, quos Dinus non expoſuit, Expoſitio. Extat cum Dini de Garbo Chirurgia. Venetiis, apud Luc-Antonium Junctam, 1536, in fol. fol. 119 ℣.

GENTILIS FULGINAS

☽ *Natus Peruſiæ Ital. vel, ut alii volunt*

volunt, Fulginii circa A. C. 1230 hincq; à patria à nonnullis dictus de Fulginio, in patria per plures annos Medicinam celeberrimâ nominis sui famâ fecit. Fuit Thaddæi Florentini Discipulus, & Avicennæ accuratissimus Commentator, hincq; Avicennæ Anima existimatus. Obiit Bononiæ circa A. C. 1310, ibidemq; apud Patres Dominicanos sepultus jacet, ætatis suæ fermè 80.

Expositiones cum Textu Avicennæ, Venetiis, apud Octav. Scotum, 1484. 1486, in fol. apud Baptistam de Tortis, 1492, in fol. 4. voll. His adjecta sunt Quæstio de Febre: de Actuatione Medicinarum: de Phthisi: de Majoritate morbi: Tractatus de Proportione medicinarum, seu, dosi: & Consilia varia.

Consilia peregregia ad quævis morborum totius corporis genera. Ejusdem Tractatus de Hernia: & Receptæ super primam Fen quarti Avicennæ ordinatæ: & de Balneis nos circumstantibus, & naturis ipsorum, & temporibus ipsa visitandi. Extant hæc omnia cum Antonii Cermisoni Consiliis. Venetiis, apud Octav. Scotum, 1503, in fol.

De Febribus. Venetiis, 1526, in fol.

De Lepra Tractatus. Extat cum Dini de Garbo Chirurgia. Venetiis, apud Luc-Antonium Juntam, 1536, in fol. pag. 54.

De Balneis Tractatus duo. Extant pag. 181, 182 Operis Veneti de Balneis.

Excerpta de Balneis ex Commentariis in Avicennam. Extant p. 347, ejusdem Operis de Balneis.

De Proportionibus Medicinarum: & de Modo investigandi Complexiones eorum, & ad sciendum convenientem Dosim cujuslibet medicinæ. Extat inter Opuscula illustrium Medicorum de Dosibus. Patavii, apud Gratiosum Perchacinum, 1556, in 8. apud Paulum Mejettum, 1579, in 4. Lugd. apud Johan. Mareschallum, 1584, in 8.

Quæstiones & Tractatus extravagantes noviter cum summo labore collecti, & cum magna diligentia emendati. Venetiis, apud Octav. Scotum, 1520, in fol.

Expositio cum Commento Ægidii, Monachi Benedictini, Lib. 1. Judiciorum de Urinis: & Lib. 1. de Pulsibus. Venetiis, 1494, in 8. Lugd. 1505, in 8.

GEORGIUS ABRAHAMUS MERCKLINUS, Senior

Natus est optimus Parens noster Winshemii Franc. A. C. 1613, Patre Johanne Mercklino, dictæ liberæ Imperialis Urbis Chirurgo supra hodiernum vulgus docto, & Poetâ non infelici. Ab anno 1635 usq; ad annum 1638 ab ore Danielis Sennerti Witteberg. cujus Amanuensem per integrum illud triennium egit, centinuò pependit. Anno 1640 Doctor Medicinæ Altdorphii Noric. creatus, unàq; liberæ Imperialis Civitatis Weissenburgensis Noric. Physicus ordinar. constitutus est, ubi postquam Medicinam per 20. continuos annos felici-

Lindenius renovatus sive Johannis Antonidae Van der Linden De Scriptis Medicis ... - page 332 sur 1339

ter exercuisset, hocq; temporis & S. R. J. Comiti à Pappenheim, tunc regenti, & Ordinis Teutonici Franc. Supremo Commendatori Ellingæ residenti, aliisq; Magnatibus, annuo salario conductus, à Consiliis Medicis fuisset; anno 1660 Herspruccum Noric. concessit, ibiq; iterum per quinquennium Poliatri munere cum laude functus est. Tandem anno 1667 ipsam Noribergam se recepit, factus nempe ejus Reipubl. Physicus ord. & Collegii Medic. Socius, iterumq; Domus Teutonicæ, quæ ibidem est, Medicus juratus, quâ in Statione obiit apoplexiâ, eâdem in Urbe, A. C. 1683. ætatis suæ 71.

Observatio, de Foramine in Ventriculo demortui reperto. Extat Ephemer. Acad. Nat. Curios. Germ. Ann. II. N. 229.

Cæteræ rariores Observationes, aliaq; varia Scripta luce publicâ fortassis non indigna, in meis Scriniis adhuc inedita latitantia, suo, si videbitur, tempore emittentur.

⊙ GEORGIUS ABRAHAMUS MERCKLINUS, Jun.

Josephi Pandolphini à MonteMartiano Tractatum de Ventositatis Spinæ sævissimo Morbo; de quo nihil ferè Græci, & pauciſſima Arabes, Latiniq; conscripsere, revisit, correxit, & Annotationibus, novisque cùm propriis, tum alienis Observationibus, è variorum Authorum monumentis, erutis, illustravit, & ad hodierna Medicinæ principia accommodavit. Norimbergæ, apud Joh. Andr. & Wolffgang. Endteri Junioris Hæredes 1674, in 12.

Tractatio Med. Curiosa, de Ortu & Occasu Transfusionis Sanguinis; quâ hæc, quæ fit è bruto in brutum, à foro Medico penitus eliminatur; illa, quæ è bruto in hominem peragitur, refutatur; & ista, quæ ex homine in hominem exercetur, ad experientiæ examen relegatur. Norimbergæ, apud Johannem Ziegerum, 1679, in 8.

Lindenius Renovatus: sive, Johannis Antonidæ van der Linden de Scriptis Medicis Libri duo; Quorum Prior, omnium, tàm Veterum, quàm Recentiorum, Latino idiomate, typis unquam expressorum Scriptorum Medicorum, consummatissimum Catalogum continet; quo indicatur, quid singuli Authores scripserint: nec non ubi, quâ formâ, & quo tempore omnes eorum Scriptorum Editiones excusæ prostent: Posterior verò Rerum, sive, Materiarû Indicem, hoc est, omnium Titulorum vel Thematum Medicorum potiorum Loca Communia Alphabetico hâcque novâ demum Editione primùm adornato ordine, suis loculis ita comprehensa exhibet, ut inquirenti, quicquid desideraverit, velut digito, in multiplicem usum clarissimè monstretur: Noviter præter hæc additâ plurimorum Authorum, quotquot nempe habere licuit, Vitæ Curriculorum succinctâ Descriptione: Adscitâ undique ab exteris Medicis subsidiariâ ope, propriâq; ultra duodecênium adhibitâ singulari operâ atq; cur-

©BIUM

curâ à poſtremæ Editionis Anno M.D C. L X I I. usque ad præſentem, continuati, dimidio penè amplificati, perplurimùm interpolati, & ab extantioribus mendis purgati. Ibid. ap Johannem Georginm Endterum, 1686, in 4.

Obſervatio, de Epilepſia recurrente, â ſiniſtri pedis pollicis læſione ortâ. Extat Ephemer. Acad. Nat. Curioſ. Germ. Ann. VI & VII. N. 77.

de Gravidæ imaginatione fœtui noxiâ. Ibid. Ann. V I I I. N. 46.

de Infantis recens nati dente præcociter erumpente. Ibid. Ann. eod. N. 47.

de Cephalalgia à Lapillo intra duram piamq; matrem in capite retento. Ibid. Ann. eod. N. 48.

de Oſſibus per uterum excretis. Ibid. Ann. eod. N. 49.

de ingentibus calculis in Meſenterio & pancreate repertis. Ibid. Ann. eod. N. 50.

ex Anatome Mulieris, ſuppuratione, ſive, abſceſſu Hepatis mortuæ. Ibid. Decur. II. An. I. N. 88.

ex Anatome Virginis, Cancro Mammæ & mira plerorumq; viſcerum corruptione extinctæ. Ibid. Ann. eod. N. 89.

de Oſſiculis in trunco Arteriæ magnæ deſcendente, & utroq; Cæliaco ramo repertis. Ibid. Ann. eod. N. 90.

de Circulari cranii fractura, ſublato oſſe, perſanatâ. Ibid. Ann. eod. N. 91.

Obſervatio, de Epilepſia ex contuſione capitis graviſſimâ acdiuturnâ, tandem penitus profligatâ. Ibid. Ann. eod. Num. 92.

de Steatomate in gena, ſectione, ſine relicta deformitate, ablato. Ibid. Ann. eod. N. 93.

de Puſtula Oculi, cum totali viſus ablatione, ex Ophthalmia, feliciter curatâ. Ibid. Ann. eod. N. 94.

de Febre maligna, cum interpolato graviſſimo delirio, & continua floccorum lectione curatâ. Ibid. Ann. eod. N. 95.

de Rebus inſolitis, poſt febrem malignam, per nares & alvum excretis. Ibid. Ann. eod. N. 96.

de Inaudita Hydropis Abdominis ſpecie, ſaccatâ, ſive, cum folliculo fortaſis dicendâ. Ib. Ann. eod. N. 183 unà cum prolixis Scholiis ad eam.

de Secundinarum, poſt laborioſum ultra ſesquimenſem retentarum, fruſtillatim factâ excluſione. Ibid. Ann. eod. N. 184.

GEORGIUS AGRICOLA

Natus Glauchæ, Miſniæ Oppido, A. C. 1494. In Valle Joachimica Medici munere functus eſt: inde Chemnitium migravit: Rei Metallicæ ſtrenuus ac indefeſſus indagator: ſcripſit

Lindenius renovatus sive Johannis Antonidae Van der Linden De Scriptis Medicis ... - page 334 sur 1339

aliquando ad Duces Saxoniæ, partem Regionis Eorum ſubterraneam eſſe pretioſiorem omnibus iis, quæ ſupra terram poſſiderent. Obiit Chemnitii Hermundurorum A. C. 1555, ætatis ſuæ 61.

De Ortu, & Cauſis ſubterraneorum, Lib. v. De natura eorum, quæ effluunt ex terra Lib. iv. De natura Foſſilium Lib. x. De veteribus & novis Metallis Lib. ii. Bermannus, ſive, de re metallica, Dialogus, Lib. i. Interpretatio vocum rei metallicæ. Conjunctim Baſileæ, 1546, apud Frobenium, 1558, in fol. Wittebergæ, apud Zachar. Schurerum, 1612, in 8. Acceſſerunt de Metallicis rebus & nominibus Obſervationes variæ & eruditæ, ex Schedis Georgii Fabritii, quibus ea potiſſimùm explicantur, quæ Georgius Agricola præteriit. Joh. Sigfridus in certa Capita hæc omnia diſtribuit, capita argumentis, & nonnullis Scholiis marginalibus illuſtravit.

De natura eorum, quæ effluunt è terra, Lib. iv. Extant pag. 273 Operis Veneti de Balneis.

Lapis Philoſophicus, Coloniæ, 1534.

De Re Metallica, Libri duodecim. Quibus officia, Inſtrumenta, Machinæ, ac omnia denique ad Metallicam ſpectantia non modò luculentiſſimè deſcribuntur, ſed & per effigies ſuis locis inſertas, adjunctis Latinis Germanicisque appellationibus, ita ob oculos ponuntur, ut clarius tradi non poſſint. Accedit Ejusdem de Animantibus ſubterraneis Liber, ab Auctore recognitus. Baſileæ, apud Frobenium, 1561, in fol. Wittebergæ, apud Zachariam Schurerum, 1614, in 8. à Johanne Sigfrido Scholiis marginalibus illuſtratus. Schwinfurti, apud Kemlinum, 1607, in 8. Baſileæ, apud Ludov. Regem, 1621, in fol.

☉ Opus de Foſſilibus, cum Georg. Fabricii, de Metallicis rebus ac nominibus, Obſervationibus variis. Baſileæ, 1657, in 8.

De Menſuris & Ponderibus Romanorum atque Græcorum Lib. v. De externis Menſuris & Ponderibus Lib. ii. Ad ea, quæ Andr. Alciatus denuo diſputavit de Menſuris & Ponderibus, brevis Defenſio, Lib. i. De Menſuris, quibus intervalla metimur, Lib. i. De reſtituendis ponderibus atq; menſuris, Lib i. De Pretio Metallorum, & Monetis Lib. iii. Baſileæ, apud Frobenium, 1550, in fol.

Libri quinque de Menſuris & Ponderibus. In quibus pleraque à Budæo, & Portio parum animadverſa diligèter excutiuntur. Pariſiis, apud Chriſt. Wechelum, 1533, in 8.

Bermannus, ſive, de re Metallica, Dialogus. Baſileæ, apud Frobenium, 1549, in 8.

De Animantibus ſubterraneis, Liber, in certa Capita diviſus, & nonnullis marginalibus exornatus à Joh. Sigfrido. Wittebergæ, apud Zachariam Schurerum, 1614, in 8.

☽ De Peſte Libri tres. Baſileæ, apud Hieronymum Frobenium, & Nicolaum Epiſcopium, 1554, in 8. Schwinfurti, apud Caſp. Kemlinum, 1607, in 8.

in 8. operâ Leonhardi Bauſchii denuo adornati. Gieſſæ, 1611, in 8.

GEORGIUS ALEXANDRINUS

Enarrationes Rerum Priſcarum de re Ruſtica. Cum Philippi Bervaldi Annot. in Columellam. Lugduni, 1541, in 8.

GEORGIUS AMWALD, *in Durnhoff*

Gloſſema in Epiſtolam Libavianam abhinc quinquennio de Panacea Amwaldina ſcripta. Rorſchachii, apud Leonhardum Straubum, 1596, in 4. Addita eſt Epiſtola in Panaceæ Amwaldinæ, ejusque Auctoris, laudem, à Friderico Taubmanno ſcripta: & Propempticon Eidem factum à Conrado Lejo: denique Encomion in eandem Panaceam, Andrea Lagnero Autore.

☉ GEORGIUS ARAS

Enchiridion Hermetico-Medicum, in quo virtutes, doſes, atq; appropriationes omnium ferè medicamentorum Spagyricorum, quæ in uſu veniunt, à probatiſſimis Authoribus recepta, compendiosè deſcribuntur. Acceſſit in Appendicem Idea, ſeu, Synopſis novæ & experimentalis illius Philoſophiæ, quam tum ad dicta medicamenta, tum ad alios uſus accuravit Franciſcus Travaginus. Venetiis, apud Johan. Jacob. Hertz, 1666, in 12.

GEORGIUS BARTOLDUS PONTANUS

Bartholomæi Anglici Libris XVIII, de Proprietatibus rerum, addi procuravit XIX, de Variarum rerum Accidentibus. Vid. Barthol. Anglicus.

☉ GEORGIUS BATE

Franciſci Gliſſonii Tractatus de Rachitide ſive Morbo Puerili poſtremæ Editioni Hagæ Comitis, apud Arnoldum Leers, 1682, in 12. Obſervationes continuè ſubtexuit.

GEORGIUS BEATUS

☽ Baſilii Valentini Azoth, ſive, Aureliæ occultæ Partes duas interpretatus eſt. Vid. Baſil. Valentinus.

GEORGIUS BERTINUS, *Campanus*

Medicina, Libris viginti methodicè abſoluta. In qua mutuus Græcorum & Arabum Conſenſus, legitima veteris Medicinæ adverſus Paracelſiſtas Defenſio, vera Animadverſionum Argenterii in Hippocratem & Galenum Confutatio, dilucida Controverſiarum & Locorum difficilium explicatio, atque accurata novarum hoc ſeculo rerum Obſervatio continentur. Baſileæ, apud Conr. Waldkirchium, 1587, in fol.

De Conſultationibus Medicorum, & Methodica Febrium curatione, Commentarius. Baſileæ, apud Conr. Waldkirch, 1586, in 8.

GEORGIUS CALAMINUS, *Silberbergenſis*

Vita Johannis Guintherii Andernaci, Medici celeberrimi, carmine cõſcripta. Adjuncta eſt in ejusdem obitum Nænia, & in funus tumulumque Carmen. Argentorati, 1575, in 4.

GEOR-

©BIUM

⊙GEORGIUS CASPARUS KIRCHMAJERUS

Noctiluca conſtans & per vices fulgurans, diutiſſimè quæſita, nunc reperta, Diſſertatione brevi præviâ de Luce, Igne ac Perennibus Lucernis. Wittebergæ, apud Matthæum Henckelium, 1676, in 4.

De Phoſphoris & Natura Lucis, nec non de Igne Commentatio Epiſtolica. Ibidem, apud Johan. Henricum Ellingerum, 1680, in 4.

GEORGIUS CASPIUS, *Hannonius*

☽ Ad Bonaventuræ Grangerii Admonitionem indoctam & contumelioſam de Cautionibus in Sanguinis Miſſione adhibendis Reſponſio, qua Leonhardi Botalli Libellus de curatione & ſanguinis miſſione defenditur. Baſileæ, apud Joh. Mareſchallum, 1580, in 8. Pariſiis, apud Jacobum du Puys, 1581, in 8.

Caſtigatio Bonaventuræ Grangerii, ſeu, Villici, Animadverſionis adverſus Leonhardum Botallum. Ibid. 1582, in 8.

GEORGIUS CAUFUNGER

Joh. Magiri Anthropologiam complevit & locupletavit.

Trutina Medica. Patavii, 1654, in 4.

⊙GEORGIUS CHRISTOPHORUS GOELLERUS

Obſervatio, ex Anatome Abortus humani. Extat Ephemer. Acad. Nat. Curioſ. Germ. Decur. II. Ann. II. N. 143. unà cum Scholiis ad eam.

⊙ GEORGIUS CHRISTOPHORUS PETRI

Aſylum Languentium, ſeu, Carduus Sanctus, vulgò Benedictus, Medicina Patrum familias polychreſta, verusq; Pauperum Theſaurus: ad normam & formam Academiæ Naturæ Curioſorum elaboratus. Jenæ, apud Vitum Jacobum Treſcherum, 1669, in 8.

Obſervatio, de Rene monſtroſo. Extat Ephemer. Acad. Nat. Curioſ. Germ. Ann. II. Num. 68.

de Alvi ſuppreſſione ex ulcere in Inteſtino recto. Ibid. Ann. eod. N. 77.

de Conceptione Hermaphroditica ſeu Androgynea. Ibid. Ann eod. N. 203.

GEORGIUS COLLIMITIUS, *Tanſtetterus*

Artificium de Applicatione Aſtrologiæ ad Medicinam, deque Convenientia earundem: De ratione dierum Criticorum, Canones: Super eadem re Axiomata novem: De diebus Criticis inveſtigandis ex figura Cœli, & puncto temporis, quo laborare cœpit infirmus: De naturis & proprietatibus Planetarum, Compendium: Item de Adminiſtratione Pharmacorum, & Phlebotomia, Canones poſtremi: Judicium Tempeſtatum. Argentorati, apud Georg. Ulrichem, 1531, in 8.

⊙ GEOR-

⊙ GEORGIUS CORTACIUS

Trutina Medica de Sanguinis Missione, & Vini Exhibitione in Febribus. Patavii, 1654, in 4.

GEORGIUS CUNELIUS

⊙ Disputatio de Hæmorrhoidibus. Lipsiæ, 1591, in 4.

De Dracunculis. Basileæ, in 4.

GEORGIUS DORDONUS, *Placentinus*

De Morbi Gallici curatione, Tractatus quatuor. Annotationes Ejusdem centum in Simplicium materiam. Papiæ, apud Hier. Bartholum, 1568, in 8.

GEORGIUS ENTIUS, *Londinensis*

Apologia pro Circulatione Sanguinis. Quâ respondetur Æmylio Parisano, Medico Veneto. Londini, apud Guil. Hope, 1541, in 8.

⊙ Animadversiones in Malachiæ Trustoni Diatriben de Respirationis Usu primario. Londini, 1678, in 8.

⊙ GEORGIUS ERASMUS OELLINGERUS

Designatio Alphabetica Medicamentorum omnium in Officina Pharmaceutica Oellingeriana Noribergæ prostantium. Adjunctâ passim, medicamenta componendi, methodo succinctâ, & insertis Compositionibus quibusdam Medicorum famâ celebrium experientiâ multiplici comprobatis; In tres partes divisa: quarum prior Medicamenta Dogmatica; posterior Chymica seu Spagyrica; ulterior Simplicia Trium Regnorum, complectitur. Noribergæ, apud Johann. Andr. Endterum & Wolffgangi, Junioris, Hæredes, 1663, in 12.

⊙ GEORGIUS ERNESTUS STAHT

Fragmentorum Ætiologiæ Physiologico-Chymicæ ex Indagatione sensu-rationali, seu Conaminum ad concipiendam notitiam mechanicam de Rarefactione Chymicâ Prodromus de Indagatione Chymico-Physiologica. Jenæ, apud Johannem Bielckium, 1683, in 12.

⊙ GEORGIUS EVERHARDUS RUMPHIUS.

Observatio de Caryophyllis aromaticis. Extat Ephemerid. Acad. Nat. Curios. Germ. Decur. II. Ann. I. N. 21.

de Corticibus Massoy & Culilarvan: mari Indico noctiluco & aliis, nomine saltem insignitis. Ibid. Ann. eod. Num. 22.

GEORGIUS FABER

Epistolæ Medicæ. Extant cum Cista Medica Johannis Hornungi, Noribergæ, apud Simonem Halbmayerum, 1625, in 4.

De Vulnere quodam faciei inflicto, Observatio rara & admiranda. Extat cum Guil. Fabr. Hildani Observ. Chirurg. Cent. III. Oppenheimi, ap. Johan. Theod. de Bry, 1614, in 8, pag. 112.

Lindenius renovatus sive Johannis Antonidae Van der Linden De Scriptis Medicis ... - page 338 sur 1339

©BIUM

De Cerebro non putrefacto in cadavere 50. annis sub terra repositi, Observatio. Extat cum Ejusdem Cent. v. Francof. apud Matth. Merianum, 1627. in 4. pag. 20.

GEORGIUS FABRICIUS

☽ De Metallicis Rebus, ac nominibus, Observationes variæ, & eruditæ. Quibus ea potissimùm explicantur, quæ Georgius Agricola præteriit. Extant cum Opere de omni Fossilium genere, &c. à Conr. Gesneroe dito. Tiguri, apud Jac. Gesnerum 1565. in 8. & cum Georg. Agricolæ de Ortu & Cauſis subterraneorum Lib. v. Wittebebergæ, apud Zach. Schurerum, 1612, in 8. Basileæ, 1665. in 8.

☉ GEORGIUS FERDINANDUS PERNAUERUS

Panacea Mirabilis Corrigendi potissimùm Vitiosi Sanguinis, seu Quinta Essentia Auri raræ virtutis. Ratisbonæ, litetis Dalnsteinerianis, 1679. in 8.

GEORGIUS FRANCIOTTUS, *Lucensis*

De Balneo Villensi, in agro Lucensi posito, Tractatus. Exhibetur p. 158 Operis Veneti de Balneis.

☉ GEORGIUS FRANCUS, *Naumburgensis*

Lexicon Vegetabilium Usualium; in quo Plantarum, quarum usus usq; innotuit, Nomen cum Synonymis Latinis, Græcis, Germanicis & interdum Arabicis, Temperamentum, Vires ac Usus generalis & specialis, atque præparata ex optimis quibusque Auctoribus in usum Medicinæ, Pharmacopœæ, ac Chirurgiæ Studiosorum breviter, sed perspicuè proponuntur. Argentorati, apud Josiam Stædelium, 1672, in 12. Ibidem, ap. Eundem, 1685. in 12. Hæc postrema Editio nacta est titulum Floræ Francicæ.

Institutionum Medicarum Synopsis, in Auditorum gratiam brevissimis proposita. Annectitur Methodus Discendi Medicinam, quam primis Prælectionibus delineavit. Item Delineatio communis Dosium Medicamentorum. Heidelbergæ, apud Johannem Petrum Zubrodt, 1672. in 12.

De Studiorum Noxa Dissertatio, in Promotione trium Medicinæ Doctorum solemniter habita, VI. Novembris 1673, Heidelbergæ, apud Wilhelmum Walterum, 1675. in 4.

Tractatus Philologico-Medicus de Cornutis, in quo varia Curiosa delibantur, ex Theologorum, Jurisconsultorum, Medicorum, Philosophorum, Politicorum atque Philologorum monumentis. Heidelbergæ, apud Samuelem Ammonium, 1678. in 4.

Guilielmi Maxveli de Medicina Magnetica Libros III. edidit. Francofurti, apud Johan. Zubrodt, 1679. in 12.

Observatio de Sudore unius tantùm lateris. Extat Ephemer. Acad. Nat. Curios. German. Ann. IV. & V. N. 100.

de Set-

de Steatomate in Pyloro. Ibid. Ann. eod. N. 101.
de Herniæ transplantatione. Ib. Ann. eod. N. 102.
de mira abſtemia. Ibid. Ann. eod. N. 103.
de ſomnio morbi nuncio. Ibid. Ann. eod. N. 104.
de Ambuſtionis remedio. Ibid. An. eod. N. 105.
de Convulſionibus accuratæ periodi ex apoſtemate cervicis. Ibid. Decur. II. Ann. I. Num. 24. unà cum Scholiis ad eam.
de Barbi ovis comeſtis noxiis. Ib. Ann. eod. Num. 25. unà cum Scholiis ad eam.
de tribus ſclopetorum vulneribus notabilibus. Ib. Ann. eod. N. 26.
de Cauterii actualis uſu in Arthritide. Ibid. Ann. eod. Num. 27.
de Aparine lævi faſciata. Ib. An. eod. N. 28.
de Convulſionibus vulneri ſupervenientibus non lethalibus. Ibid. Ann. eod. N. 29.
de Anatomicis quibusdam noviter obſervatis. Ib. Decur. II. Ann. II. N. 128.

GEORGIUS FRIDERICUS LAURENTIUS

☽ Exercitationum in nonnullos minus abſolutè veros Hippocratis Aphorismos, eorumque rationes, conſcriptarum, Pars prima. Hamburgi, apud Jac. Debellinum, 1647, in 4. Ibidem, 1653, in 4.

Defenſio Venæſectionis in Febre acuta, continua & maligna, prope pedis dextri pollicem. Hamburgi, 1647, in 4.

Neceſſaria Defenſio, ſive, Reſponſio ad mendacia & conviciа Ejusdem, 1648, in 4.

Monochordum Foreſio-Lygæo-Langwedelianum, in 4.

Proteſtatio adverſus Paſquillantis calumnias. 1648, in 4.

☉ GEORGIUS FRIDERICUS RALLIUS

De Generatione Animalium, ubi quædam contra Harvejum, Deuſingium & Orchamum. Stetini, 1670, in 12.

☉ GEORGIUS FUIREX.

Catalogus Plantarum indigenarum, ſcilicet Danicarum. Hafniæ, 1662, in 4.

GEORGIUS GARNERUS

Epitome, ſeu, Brachylogia loimodes, deſumpta ex Libro magno de Peſte, quæ graſſata eſt Venetiis, anno D. 1576, & Bruntruti, anno D. 1582, & iiſce periculoſis temporibus: diligenter reviſa, atque multis egregiis maximeque probatis remediis locupletata, & ad totius reipublicæ Chriſtianæ veritatem promulgata, atque excuſa. Bruntruti, apud Chriſtoph. Kracau, 1610, in 8.

☉ GEORGIUS GOECENUS

Carmen Elegiacum de Metallis feliciter provenientibus in Territorio

Lindenius renovatus sive Johannis Antonidae Van der Linden De Scriptis Medicis ... - page 340 sur 1339

©BIUM

circa Thermas Carolinas posito, ut & de ipsis Thermis, earundemque causis, & utilitatibus. Extat cum Wenceslai Payer de Cubito Tractatu de Thermis Carolinis à Michaele Reudenio cum Epistolis Clarissimorum quorundam Medicorum edito. Lipsiæ, apud Thomam Schurerum, 1614. in 8.

GEORGIUS GOMEZ, *Toletanus*

De secanda vena in Pleuritide, Lib. Toleti, 1577, in 4.

GEORGIUS GOMEZ PEREIRA

Antoniana Margarita. In qua omnium penè morborum Discursus proponuntur. Methymnæ Duelli, apud Antonium Grasbeet, 1554. & 1587, in fol.

Nova, veraque Medicina, Christianâ ratione comprobata. Methymnæ Duelli, 1558, in fol.

GEORGIUS GRASECCIUS, *Argentinensis*

Μικροκοσμικὸν θέατρον. In quo Fabrica humani corporis masculum repræsentantis affabrè demonstratur; unà cum Icone masculi hominis dissecti, seorsim expressa. Argentorati, apud Johan. Carolum, 1605, in 8.

Scatebra Petrina, sive, Acidularum D. Petri, & Griesbacensium. Cui accedit præcipuorum humani corporis morborũ Medica Praxis, ad thermarum usum accommodata. Argentinæ, apud Jobum, 1607, in 8.

Oratio de dicto vulgari: Medicè vivere, est perimè vivere. Extat Orationum Argentinensium Tomo 11. pag. 105. edit. Argentorati, apud Lazar. Zetznerum, 1611, in 8.

GEORGIUS HAMBERGERUS

Disputatio de Stomacace & Scelotyrbe, vulgò Scorbuto nuncupato. Tubingæ, 1586. in 4.

Disputat. de Vertigine. Ibid. 1589, in 4.

Disputatio de Phrenitide. Ibid. ap. Gruppenbuchium, 1589, in 4.

⊙ GEORGIUS HANNÆUS

Observatio de Ischuria rara. Extat. Actor. Hafnien. Volum. III. N. 8.

de Oculis Cancri nomine Christiani V. insignitis. Ibid. Vol. eod. N. 65.

de Cephalalgia rara. Ibid. Vol. eod. N. 66.

de Icteri cura infelici per pediculum. Ibid. Volum. eod. Num. 91.

de Silere acinacis formâ sanguinolento. Ibid. Volum. eod. N. 92.

de Fœmina Trimammia. Ibid. Volum. eod. N. 93.

de Hermaphrodito. Ibid. Volum IV. N. 79.

de rara monstrosi Ascitis Historia. Ibid. Volum. V. N. 12.

de Antipathia singulari nomen proprium aversante. Ibid. Volum. eod. N. 15.

GEOR-

GEORGIUS HEBENSTREIT, *Auguſtanus*

Epiſtola Medica. Extat cum Ciſta Medica Johannis Hornungi. Noribergæ, apud Sim. Halbmayerum, 1625, in 4.

De Veneno Canis rabidi Epiſtolæ binæ. Extant cum Gregorii Horſtii Obſervat. Medicinal. ſingular. Lib. IV. poſteriorib. Ulmæ Suevorum, apud Saurium, 1628, in 4.

Πίμπλας una Quæſtionum Miſcellanearum Politico Medicarum. Tubingæ, 1627, in 12.

GEORGIUS HENISCHIUS, *Bartphanus*

Enchiridion Medicinæ, Medicamentorum tam ſimplicium, quàm compoſitorum, in certos titulos diſtinctam Sylvam continens, quorum in Pharmacopoliis & Medicinis præcipuus uſus eſt. Baſileæ, apud Petrum Pernam, 1573, in 8.

Ætiologica, Semeiotica, & Therapeutica Morborum Acutorum & Diuturnorum Aretæi Cappadocis. Græcè & Latine conjunctim edita, tribus MSS. codicibus Veneto, Bavarico, Auguſtano collatis. Cum Commentario, quo obſcura doctrina de nominibus & parte affecta morborum ſingulorum cum ſuis ſignis perſpicuâ methodo illuſtratur. Auguſtæ Vindel. apud Georg. Willerum, 1603, in fol.

GEORGIUS HENRIQUES, *Luſitanus*

De Cibo & Potu. Matriti, ex officina regia, 1615, in 8.

GEORGIUS HIERONYMUS VELSCHIUS

☉ *Natus Auguſt. Vindelic. A. C. 1624, Patre Caſparo Velſchio, Pharmacopœo dictæ Reipubl. Anno 1676 in numerum S. R. J. Academiæ Natur. Cur. cooptatus, & ab ea agnomen Neſtoris adeptus eſt. Orientalium Linguarum & præ cæteris Arabicæ amore ardentiſſimè flagravit: Turcicæ quoq; Perſicæ, Armenicæ, Ægyptiacæ, Sinenſis, & Iberæ Linguæ non imperitus: quin & Hiſpanicâ Gallicâq; inſtrui ſe paſſus: Anglicamq; præterea, Belgicam, Danicam, Hungaricam & Polonicam proprio Marte diſcere laboravit: & Italicam imprimis expeditè loqui didicit. Obiit in patria A. C. 1677, poſtquam maximam partem ſibi privatim, literis & Librorum ſcriptioni potiſſimum deditus, vixiſſet annos 53.*

☽ Diſſertatio Medico-Philoſophica de Ægagropilis, ſive, Calculis in Rupicaprarum ventriculis reperiri ſolitis. Auguſtæ Vind. apud Joh. Weh, 1660, in 4. Ibidem, apud Eundem, 1668, in 4. Huic ſecundæ Editioni acceſſit Ejusdem Authoris Diſſertatio II. Medico-Philoſophica de Ægagropilis. Cum Notis quibusdam & pluribus Iconibus.

☉ Sylloge Curationum & Obſervationum Medicinalium, Centurias VI. complectens. Cum Notis Ejusdem Velſchii. & Epiſagmatum Centuria I. Ibidem, apud Gottlieb Göbelium, 1668, in 4. Ibidem, ap. Eund. 1676, in 4.

Lindenius renovatus sive Johannis Antonidae Van der Linden De Scriptis Medicis ... - page 342 sur 1339

©BIUM

⊙ Exercitatio de Vena Medinenſi, ad mentem Ebnſinæ, ſive de Dracunculis Veterum, Specimen exhibens novæ Verſionis ex Arabico, cum Commentario uberiori. Cui accedit altera, de Vermiculis Capillaribus Infantium. Cum Figuris aliquot. Ibidem, apud Eundem, 1674, in 4.

⊙ Hecatoſteæ II. Obſervationum Phyſico-Medicarum, ad Illuſtrem Societatem Naturæ Curioſorum in Germania. Ibidem, apud Eundem, 1675, in 4.

⊙ Commentarius in Ruzname Naurus, ſive Tabulæ Æquinoctiales novi Perſarum & Turcarum anni, nunc primùm ab Eodem editæ. Quibus accedit Ejusdem Velſchii Diſſertatio, de Earundem Uſu. Ibidem, apud Eundem, 1676, in 4.

⊙ Somnium Vindiciani, ſive Deſiderata Medicinæ. Ibidem, apud Eundem, 1676, in 4.

⊙ Curationum Exoticarum Chiliades II. & Conſiliorum Medicinalium Centuriæ IV. Cum Annotationibus Ejusdem Velſchii, nunc primùm ex Manuſcriptis editæ. Ulmæ, apud Chriſtian. Balthaſar. Kuenium, 1676, in 4.

⊙ Mictomimematum, ſive Miſcellanearum Medicinalium Centuriæ III. Extant cum Miſcellan. Curioſ. ſive Ephemerid. Medico-Phyſicar. German. Anno Quarto & Quinto. Lipſiæ, apud Johann. Fritzſchium, 1676, in 4.

⊙ Epiſtolæ mutuæ Argonautæ ad Neſtorem, & Nectoris ad Argonautam, de Theſauro Experientiæ Medicæ. Cui accedit Specimen Ejusdem Velſchii de Abortu. Auguſtæ Vindelic. apud Johannem Schönigheim, 1677, in 4.

⊙ Epiſtola, de Solano Furioſo, ad Johan. Matthiam Fabrum. Extat cum Ejusdem Fabri Strychnomania. Ibidem, apud Theophil. Göbelium, 1677, in 4.

⊙ Johannis Walæi Methodum Medendi breviſſimam, ad Circulationem Sanguinis adornatam, ac ante annos XXX. in Academia, quæ Lugduni Batavorum eſt, ſtudioſæ Juventuti prælectam, Animadverſionibus illuſtravit Auguſtæ Vindelic. apud Theophil. Göbelium, 1679, in 12.

⊙ Curationum propriarum & Conſiliorum Medicorum Decades X. cum Commentario ſive neceſſariâ Exegeſi. Opus poſthumum Aſtronomiæ & Medicorum Veterum placitis, nec non modernis Pharmacorum legibus admenſum ac accuratum. Auguſtæ Vindelicorum, apud Theophilum Göbelium, 1681, in 4.

⊙ Obſervatio de Xyloaloe Cardioide. Extat Ephemer. Acad. Nat. Cur. Germ. An. I. Num. 151.

de Ligno ſaſſafr. à radice diverſo. Ibid. Ann. eod. N. 152.

de Tabaco Japonico. Ibid. An. eod. N. 153.

de Jaſpide Carioſo. Ibid. An. eod. N. 154.

de Margaritis Onychinis & Margarito mantiis. Ibid. An. eod. N. 155.

de

Obſerv. de Achate Aphrodiſio. Ibid. Ann. eod. N. 156.
de Spondylolithis & Dolicholi-lis Teriolenſibus. Ib. An. eod. N. 157.
de Calculis Pulmonum. Ib. An. eod. N. 158.
de Fructibus aliquot Americanis nondum deſcriptis. Ibid. An. eod. N. 159.
ex Anatome Muris Alpini. Ibid. An. eod. N. 160.
de Pila Cervicapræ orientalis ſive Ægagrelaphi Indici. Ibid. An. III. N. 29.
de Lapide Nephritico flavo & albo, viridi præſtantiore. Ib. An. eod. N. 30.
de Loco Athenæi de Hortis in navi Hieronis Regis Syracuſani It. de Hortis Adonidis & Hortis penſilibus, deq; lacruma opuntiana. Ibid. Ann. eod. N. 31.
de Lapidibus prægnantibus: Gemmis in gemmis: Ovis in ovis. Ibid. Ann. eod. N. 22.
de Halileon Siſenſi olivari Ebnſinæ, Myrobalano VI. Jacobi Bontii. Ibid. Ann. eod. Num. 33.
de Fungillo Mithridatico omnium minimo. Ibid. Ann. eod. N. 34.
de Abſtinentia ementita puellæ Auguſtanæ deprehenſa. Ibid. Ann. eod. N. 35.
de Margaritis Lacuſtribus Vindelicis ſive Auguſtanis. Ibid. Ann. eod. N. 36.
de Pulvere metallico nigro ex Ventriculo Sthrutionis Ibid. Ann. eod. N. 37.
de Nævorum varietate & cicere in facie M. T. Ciceronis. Ibid. Ann. eod. N. 38.
de Punctura Veſpæ & aranei præſentaneo remedio ex tempore curata. Ibid. Ann. VIII. N. 25.
de Vigiliis cum ejulatu diuturnis. Ibid. Ann. eod. N. 36.
de Diarrhœa pertinaci curata. Ibid. Ann. eod. N. 37.
de tumore lienis febriculoſo. Ib. Ann. eod N. 38.
de Σπαλίλη Orvietano ex vino curatâ. Ibid. Ann. eod. Num. 39.
de Hydrope affectu in latitudine ſanitatis. Ibid. Ann. eod. N. 40.
de Lumbrico lato V. Ulnarum magnitudine. Ibid. Ann. eod. N. 41.
de Vomituritione lethali. Ibid. Ann. eod. N. 42.
de Hernia inteſtinali. Ibid. Ann. eod. N. 43.
de fungillis Citriorrhizæ. Ibid. Ann. eod N. 44.
de Tithymalocampis Clagenfurtenſibus. Ibid. Ann. eod. N. 45.

GEORGIUS HITZLERUS

Oratio de Vita & Morte Cl. Philoſ. & Med. Leonharti Fuchſii, Artis Medendi in Academia Tubingenſi Profeſſoris eximii. Tubingæ, 1566, in 4. & To-

©BIUM

& Tomo 1. Operum Fuchſii, Francof. apud Wechelum, 1566, in fol. edit.

⊙ GEORIUS HORNIUS

Gebri Arabis Chimiam, ſive Traditionem ſummæ perfectionis, & Inveſtigationem Magiſterii in ummeris locis emendatam à Caſparo Hornio, Medic. Reipubl. Noribergens. cum Ejusdem Medulla Alchimiæ Gebricæ edidit. Lugduni-Batavorum, apud Arnoldum Doude, 1668, in 12.

GEORGIUS KIRSTENIUS

⊙ *Natus Stetini Pomeranorum A. C. 1613, Patre Nicolao Kirſtenio, Piſtorum ac Dulciariorum Ducibus Pomeran. à panificio. Lugduni Batavor. Medicinæ Doctor creatus, & non adeo multò poſt in Gymnaſio Stetinenſi Medicinæ Profeſſor conſtitutus eſt. Obiit in patria A. C. 1660, ætatis ſuæ 47.*

Oratio de Medicinæ Dignitate & Præſtantia, contra Platonem & Plinium. Stetini, 1647, in 4.

⊙ GEORGIUS KOVACS TATAI

Hercules verè cognitus, certus exul, id eſt, Epilepſiæ vera Dignotio, ac ejusdem certa Curatio, Libris duobus comprehenſa. Lugduni-Batavorum, apud Arnoldum Doude, 1670, in 12.

GEORGIUS KRAVT, *Hagenoenſis*

Experimentarius Medicinæ. Continens Trotulæ curandarum ægritudinum muliebrium, ante, in, & poſt partum Lib. unicum, nusquam antea editum. Quo fœminei ſexus accidentes morbi & paſſiones: Infantium & puerorum à partu cura: Nutricis delectus: ac reliqua iiſce adnata: Diſpoſitiones utrique Sexui contingentes: Expērimenta denique variarum ægritudinum: Cum quibusdam medicamentis decor tioni Corporis inſervientia, edocentur.

Oct. Horatiani, de Curationibus omnium fermè morborum Homini accidentium: De acutis & chronicis paſſionibus: De Mulierum accidentibus, & Curis eorundem: Deq; Phyſica ſcientia Experimentorum, Libri quatuor.

Lib. item quatuor Hildegardis de Elementorum, Fluminum aliquot Germaniæ, Metallorum, Leguminum, Fruticum, Herbarum, Arborum, Arbuſtorum, Piſcium, Volatilium, & Animantium terræ naturis & operationibus.

Oribaſii de Simplicium, quæ Medicis præcipuè in uſu ſunt, virtutibus, Lib. quinque.

Theodoti Diæta: quibusnam vel ſalubriter utendum, vel cautiùs abſtinendum. Hippocratis item breviſſima per ſingulos Anni Menſes vivendi ratio.

Æſculapii de Morborum, Infirmitatum, Corporisque accidentium origine, cauſis, deſcriptionibus & cura, Lib. unus utiliſſimus. Argentinæ, apud Joh. Schottum, 1544, in fol.

Libellus Introductorius de principiis univerſalibus totius Medicinæ, tam Theoricæ, quàm Practicæ, ex doctri-

doctrina Avicennæ aliorumque congeſtus, & tabulis magna ex parte explicatus. Hagenoæ, apud Val. Kobian, 1533, in fol. cum Galeatii de S. Sophia in Nonum Raſis Commentariis, ab eodem emendatis.

⊙ GEORGIUS KRUGK

De Peſte. Soræ, 1654, in 12.

GEORGIUS KUFNERUS

Appendix de Morbis Puerorum ad Leonelii Faventini de Victoriis Tractatum de Ægritudinibus Infantium. Venetiis, apud Valgriſium, 1557, in 8, Lugduni, apud Ant. de Harſy, 1574, in 8. cum Ejusdem Leonelli Practica Medicinali, in 12.

⊙ GEORGIUS LIVELATICUS (LEFFELADIUS)

Experimenta in Praxi. Extant cum Georg. Hieronym. Velſchii Exoticar. Curat. & Obſervat. Medicinal. Chiliad. Ulmæ, apud Chriſtian, Balthaſar Kuenium, 1676, in 4.

GEORGIUS MARCGRAVIUS de LIEBSTAD, *Miſnicus Germanus.*

Hiſtoriæ rerum naturalium, Libri octo; quorum tres priores agunt de Plantis: Quartus de Piſcibus: Quintus de Avibus: Sextus de Quadrupedibus & Serpentibus: Septimus de Inſectis: Octavus de ipſa Regione, & illius Incolis. Cum appendice de Tapuyis, & Chilenſibus. Johannes de Laet, *Antverpianus*, in ordinem digeſſit, & Annotationes addidit, & varia ab Auctore omiſſa ſupplevit & illuſtravit. Extat cum Hiſtoria naturali Braſiliæ, auſpicio ac beneficio Illuſtriſſ. I. MAURICII Com. Naſſaviæ, illius Provinciæ & Maris Summi Præfecti adornata. Lugd. Batav. apud Franc. Hackium, & Amſtelodami, apud Ludov. Elzevirium, 1648, in fol.

GEORGIUS MARIUS, *Herbipolenſis*

⊙ *Marius, ſive, ut aliàs à quibusdam ſcribitur & nominatur, Mejerus, natus eſt Herbipoli Franc. A. C 1533. Nacto Medicinæ Doctoris titulo, primùm in Heidelbergenſi, & poſtea in Marpurgenſi Academiâ Profeſſorem Medicinæ publicum: hincq. in Aula Guilielmi, Haſiæ Landgraffi Archiatrum, egit. Inde Noribergam vocatus, in ea Republ. Medici publici Spartam cum laude ornavit. Sed ab Electore Ludovico ad Aulici Medici Officium Heidelbergam revocatus, ibi phthiſi & diarrhœâ confectus obiit A. C. 1606, ætatis ſuæ 73.*

Epiſtola ad Petrum Andream Matthiolum. Quâ agitur de Plantis nonnullis, nempe Piceâ, Chamæleonibus. Pyrethro, Saxifragiâ, Hermodactylo, & quibusdam aliarum imaginibus. Extat Lib. III, Epiſt. Matthioli, pag. 337, edit. Lugdunenſis.

Conſilia quædam Medica. Extant eo in Opere, quod Johannes Wittichius collegit & edidit Lipſiæ, apud Henningum Groſſium, 1604, in 4.

⊙ GEORGIUS MASBACHIUS

Collectanea Practica & Pharma-

©BIUM

cevt, Medicinal. Chiliad. Ulmæ, apud Chriſtian. Balthaſar Kuenium, 1676. in 4.

GEORGIUS MELICHIUS, *Auguſtanus*

Diſpenſatorium medicum, ſive, de recta medicamentorum, quorum hodie uſus eſt, parandorum ratione, Commentarii, Medicis & Pharmacopœis utiliſſimi; ex Italico in Latinum ſermonem converſi à Samuele Kellero, *Anhaltino*. Witebergæ, ap. Hæredes Johan. Cratonis, 1586, in 4. Francof. apud Palthenium, 1601, in 12. Cui Editioni adjectum eſt Compendium Medicinæ Practicæ Franciſci Mariæ de Tectoriis, *Urbinatis*. Ibidem, 1624, in 8. addito Antidotario Romano. Francofurti, 1657, in 8. Hæc Editio prodiit ſub nomine Armamentarii Medici.

GEORGIUS MERULA, *Alexandrinus*

Annotationes in Galeotti Martii de Homine Libros duos. Extant cum his ipſis Baſileæ, apud Frobenium, 1517, in 4. Oppenheimi, apud Johannem Roſam, 1610, in 8.

Annotationes in Aphrodiſei Problematum Georg. Vallæ. Pariſiis, 1520, in fol.

GEORGIUS MOCHINGERUS

Compendium Inſtitutionum Medicarum Danielis Sennerti M. D. Diſputationibus XVII in Illuſtri Academia Lipſienſi propoſitum. Pariſiis, apud Petrum Billaine, 1631, in 12.

GEORGIUS MORALIS, *Luſitanus*

Commentaria in magni Hippocratis Coi Aphoriſmorum Lib. II. priores. Venetiis, apud Paulum Paleonium, 1648, in 4.

Manuductio ad Univerſam Aphorismorum Doctrinam. Opus cunctis Medicis neceſſarium, Philoſophis aprimè utile. Venetiis, apud Gueriſios, 1653, in 8.

Enchiridion Medicum, Ethicum, & Theologicum. Venet. 1655, in 12.

⊙ GEORGIUS OETHEUS

Conſilia quædam Medica. Extant eo in Opere, quod Johannes Wittichius collegit & edidit. Lipſiæ, apud Henningum Groſſium, 1604, in 4.

GEORGIUS PALMA

Epiſtolæ aliquot Medicæ. Extant cum Ciſta Medica Johannis Hornungi. Noribergæ, apud Simonem Halbmayerum, 1625, in 4.

⊙ GEORGIUS PETRUS PIERIUS

De Natta Diſſertatio. Argentorati, 1669, in 12.

GEORGIUS PHÆDRO, *de Geleinen*

Chirurgia minor, hoc eſt, omnium ulcerum perfectæ curationis methodus. Baſileæ, apud Petrum Pernam, 1562, in 4.

Eleenus, ſive, perfecta Epilepſiæ curatio. Item Aquila cœleſtis, ſive, correcta Hydrargyri præcipitatio. Extat cum Alex. à Suchten Libello de Anti-

Antimonio, Basileæ, apud Petrum Pernam. 1575, in 8. Exstat etiam Parte II Antri-Magico-Medici Ant. Zimaræ, pag. 362.

De Balneis Puteolanis Liber. Ibid. 1571, in 8.

Opuscula Jatro-Chemica quatuor: I. Praxis Medico-Chemica. II. Halopyrgice, sive, Pestis Medico-Chimica curatio. III. Chirurgia minor. IV. Furnus Chymicus. In quibus non solùm difficiliorum & insanabilium morborum ratio curandi chymica proponitur, sed etiam ipsa præparandorum Arcanorum doctrina, & Characteristicæ, sive, Cœlestis Physicæ Elucidatio perspicuè demonstratur. Prodeunt è Bibliotheca Schenckiana: curante Johan. Andr. Schenckio à Graffenberg, Francofurti, apud Johan. Wolphium, 1611, in 8.

GEORGIUS PICTORIUS, *Villinganus*

Rei Medicæ totius compendiosa Traditio; Avicennæ, Galeni, Hippocratis, aliorumque optimorum Authorum suffragiis, tanta Autoris diligentia in unum conscripta, ut plane nihil, quod rationalem Medicinam concernit, neglectum videatur. Basileæ, apud Henr. Petri, 1558, 1560, in 8.

☽ Medicinæ tam simplices, quàm compositæ, ad omnes fermè Corporis humani præter naturam affectus, ex Hippocrate, Galeno, Avicenna, Ægineta, & aliis, ordine hic Alphabetico in unum conscriptæ, ut vel citra pulverem, ex in quisq; id, quod concupiverit, statim consequatur. Cum Arnoldi Catalani de Conferentibus & Nocentibus membris principalibus humani corporis Tractatûs Appendice. Basileæ, apud Henricum Petri, 1560, in 8.

☉ Ζωοτροφεῖον seu, Leporarium, quorundam Animalium quadrupedum & Avicularum continens naturas ac proprietates, rem Medicam concernentes. Accedit Constantini Africani de Animalibus elegantissimus Liber: & Lipsii Collensis, Oppiani Poetæ Halieuticon, sive de Piscibus Tractatus: uterque Scholiis Ejusdem Pictorii illustratus. Ibidem, apud Eundem, anno & formis iisdem.

Pantopolion Animalium, Plantarum, Metallorum, &c. naturas Carmine comprehendens. Item de Apibus & Cera, & de Dæmonibus sublunaribus, ac speciebus Magiæ. Ibidem, 1563, in 8.

Tuendæ sanitatis ratio, VII Dialogis, per sex rerum (ut Medici vocant) naturalium ordinem, quæ sunt, Aër, Cibus, Potus, Motus, Quies, Somnus, Vigilia, Repletio, Inanitio, Animi Passiones: ex summorum Medicorum sententia conscripta. Accedunt Succisivarum Lectionum IX. Dialogi. Conviviorum Libri III. Ibid. 1554, in 8. Parisiis, apud Hier. Marnef, 1580, in 12.

Tuendæ sanitatis Methodus. In gratiam omnium, qui minùs exercentur, tam ex optimis Autoribus, quam ratione ac fideli experientia, carmine conscripta. Extat cum Scho-

Lindenius renovatus sive Johannis Antonidae Van der Linden De Scriptis Medicis ... - page 348 sur 1339

©BIUM

la Salernitana. Antverpiæ, apud Johan. Withagium, 1562, in 16.

Separati Sermones: Aphoriſticâ brevitate in omnes fermè præter naturam Affectus, ex ſummis Medicæ Profeſſionis Autoribus ſic in unum conſcripti, ut non ſolùm in re Medica primis Tironibus commodo eſſe queant, ſed etiam in Arte perfectis utiles haberi videantur. Baſileæ, 1562, in 8.

Phyſicarum Quæſtionum Centuriæ tres. Accedunt quorundam magnorum Auctorum errores, per Eundem notati. Item Pantopolion contra quosdam Philoſophos, cum tribus Dialogis: de Ira refrænanda; de vera Nobilitate; de Ebrietatis turpitudine. Ibidem, 1568, in 8.

Sermonum Convivalium Lib. x. Hiſtoricæ, Poeticæ, ac Medicæ rei Studioſis valde utiles. Et Ebrietatis in exilium relegatæ Threnodia, ejusdemque reſurgentis triumphantisque τρόπαιον. Præterea, de Pharmacandi comprobata ratione: Medicinarum ſimplicium rectificatione: Symptomatum purgationis hora ſupervenientium Emendatione Lib. II. per Theodoricum Ulſterium Med. carmine conſcripti: & nunc primùm per eundem D. Pictorium ab interitu vindicati, Scholiisque illuſtrati. Quibus accedit quoque Q. Sereni Sammonici Libellus de omnium Morborum cura, carmine quoque conſcriptus, & ejusdem D. Pictorii Commentariis explanatus. Ibidem, 1559, in 8.

Scholia in Marbodæum de Gemmis & Lapidibus. Quibus accedit de Lapide Molari carmen. Ibid 1531, in 8.

Scholia in Marſilii Ficini de Studioſorum Valetudine tuenda Librum. Præterea in ſeptimum Plinii librum Enarrationes. Ibidem, 1559, in 8.

Scholia in Antonii Gazii de Evacuandi ratione Lib. Cum Rerum fortuitò evenientium Conſolationibus. Ibidem, 1565, in 8.

Scholia in Æmylium Macrum, nunquam antea in lucem edita. Cum Graduum compendioſa Tabula. Ibid. 1559, in 8. & 1581, in 8.

De Peſte, & Papulis Puerorum Lib. duo. Ibidem, 1555, in 8.

Regulę univerſalis curationis morborum, tercentũ quadraginta quinque Aphorismis per D. Arnoldum Catalanum, ſive, Villanovanum diligenter conſcriptæ, & Pictorii Commentariis utiliſſimis illuſtratæ. Et Evacuandi ratio, per Antonium Gazionem breviſſimâ methodo conſcripta, ejusdemque Pictorii Scholiis diligenter explicata. Præterea, Rerum fortuitò evenientium Conſolationes quatuordecim, eodem Auctore. Hiſce acceduntEpicyliciarumQuæſtionum omnijuga rerum ſcitu digniſſimarum ubertate ſcatentium, Libri decem: eodem Auctore. Baſileæ, apud Henr. Petri, 1565, in 8.

GEORGIUS PYLANDER

☉ *Natus eſt Gygneæ in Miſnia. Perluſtratâ Italiâ, & deinde Siciliâ, in*

in itinere versus Germaniam, in medio gloriæ cursu, morbo correptus obiit Mediolani. Claruit circa annum Christi 1542, quo Romæ Hippocratem Latinè reddidit.

Hippocratis de morbis Libros quatuor vertit, Præfationemque & Argumenta addidit. Parisiis, 1540, in 4.

GEORGIUS PISIDA, *Constantinopolitanus*

Opus sex dierum seu, Mundi Opificium: Ejusdem Senarii, de Vanitate Vitæ. Omnia Græcè in lucem edita, & Latinis verbis ejusdem generis expressa, per Fed. Morellum, Fed. F. cum Fragmentis ex Suida & aliis. Græco-latin. ap. Hieron. Commelinum, 1596, in 8.

GEORIUS RIPLEUS, *Anglus*

Medulla Philosophiæ Chemicæ. Extat cum Opusculis quibusdam Chemicis Francof. apud Johan. Bringerum, 1614, in 8 editis.

Liber duodecim Portarum: & de Mercurio & Lapide Philosophorum liber. Extant in Quadriga Aurifera à Nicolao Barnaudo Delphinate edita. Lugd. Batav. apud Raphelengium, 1599, in 8. & Volumine secundo Theatri Chemici, editi Argentorati, apud Laz. Zetznerum, 1613, in 8, pag. 114.

☽ Opera omnia Chymica, quotquot hactenus visa sunt, quorum aliqua jam primùm in lucem prodierunt aliqua Mss. exemplarium collatione à mendis repurgata, atque integritati restituta sunt. Cassellis, ap. Sebaldum Kohlerum, 1649, in 8.

☉ Continentur autem his Operibus: I. Liber 12. Portarum, id est, 1. Calcinatio. 2. Solutio. 3. Separatio. 4. Conjunctio. 5. Putrefactio. 6. Congelatio. 7. Cibatio. 8. Sublimatio. 9. Fermentatio. 10. Exaltatio. 11. Multiplicatio. 12. Projectio. II. Liber de Mercurio & Lapide Philosophorum. III. Medulla Philosophiæ Chemicæ. IV. Philorcium Alchymistarum. V. Clavis aureæ Postæ. VI. Pupilla Alchemiæ. VII. Terra Terræ Philosophicæ. VIII. Concordantia Raymundi & Ovidonis. IX. Viaticum seu Varia Practica. X. Accurtationes & Practicæ Raymundinæ. XI. Cantilena. XII. Epistola ad Regem Eduardum.

GEORGIUS RIVETTUS, *Bononiensis*

Tractatus de Peste, Exanthematibus, & Anthracibus; atque de Methodo in Febris Pestilentis, & aliorum id genus Morborum curatione observanda. Ex Italica in Latinam Linguam translatus per Thomam Aubel Med. Coloniæ, apud Henr. Falckenburg, 1597, in 8.

GEORGIUS à SAA

Conclusiones Medicæ, Conimbricæ, 1582, in 12.

GEORGIUS SAVVAGEON

Barthol. Perdulcis universam medicinam, præter notas, in margine additas, plurimis therapeuticis locis,

Lindenius renovatus sive Johannis Antonidae Van der Linden De Scriptis Medicis ... - page 350 sur 1339

ex Auctoris autographo auxit. Acceſſit de Morbis animi liber.

GEORGIUS SCHARPIUS, *Scotus*

Inſtitutiones Medicæ, à Claudio Filio in lucem editæ. Bononiæ, apud Jac. Montium, 1638, in 4.

⊙ GEORGIUS SEBASTIANUS JUNG, *Vindobonenſis*

Κρυσόμηλον, ſeu Malum Aureum, hoc eſt: Cydonii Collectio, Decorticatio, Enucleatio & Præparatio Phyſico-Medica. Vindobonæ, apud Leopoldum Voigtium, 1673, in 8.

Obſerv. de Materia alba in ſanguine circa Cor. Extat Ephem. Acad. Nat. Cur. Germ. An. I. Num. 28.

de Liene magno, & duplici Inteſtino Cœco. Ibid. An. eod. N. 29.

de Crucifixo ex radice Crambes enato. Ibid. An. eod. N. 111.

de Nomine Chriſti naturaliter Achati inſcripto. Ibid. An. eod. N. 112.

de Imagine B. Mariæ Virginis cum Filiolo in Minera ferri expreſſo. Ibid. An. eod. Num. 113.

de Inſignibus gentilitiis Auguſtiſſimæ Domus Auſtriacæ, naturæ digito depictis. Ibid. An. eod. N. 114.

de Lapide Bezoar monſtroſo. Ibid. An. eod. N. 115.

de Radice miranda Crucifixum cum duabus icunculis exhibente. Ibid. An. eod. Num. 116.

de mira Antipathia ad Muſicam. Ibid. An. eod. N. 134.

de ſingulari Antipathia à nævis maternis. Ibid. An. eod. N. 135.

de Monſtro leporino. Ibid. An. II. N. 200.

de Ovo, Ovo prægnante. Ibid. Ann. eod. N. 250.

de ſtrepitu oſſium. Ibid. Ann. III. N. 275. unà cum Scholio ad eam.

de Vena ſecta poſt octiduum ſponte aperta. Ibid. Ann. eod. N. 246. unà cum Scholio ad eam.

de ſucco Cicutæ inoxiè hauſto. Ibid. Ann. IV. & V. N. 106.

de Lapide Corvino. Ibid. Ann. eod. N. 107.

GEORGIUS SEGER, *Thorunienſis*

Diſſertatio Anatomica, de Lymphæ Bartholinianæ Quidditate & Materia. Cui acceſſere Epiſtolæ Doctorum Virorum de ead. Lymphâ. Hafniæ, apud Georg. Lamprechtum, 1655, in 4. Ibidem, apud Petrum Hauboldum, 1668, in 4.

Synopſis Rariorum in Muſæo Olai Wormii. Hafniæ, 1653, in 4. apud Petrum Hakium, 1658, in 4.

Diſſertatio Anatomica, de Uſu communium Corporis Humani Integumentorum. Ibid. apud Melch. Martzam, 1654, in 4.

Trium-

Triumphus Cordi, poſt captam ex totali Hepatis clade Victoriam, erectus. Hafniæ, apud Georg. Lamprechtum, 1654, in 4.

Diſſertatio Anatomica, de Hippocratis Orthodoxia in doctrina de Nutritione Fœtus Humani in Utero. Cui acceſſere Ejusdem diſſertatiunculæ binæ; quarum altera de Democriti Heterodoxia in doctrina de Nutritione fœtus in utero: altera, de Cotyledonibus Uteri. Baſileæ, apud Georg. Deckerum, 1660, in 4.

⊙ Diſſertatio de Hippocratis Libri περὶ καρδίης Ortu legitimo. Baſileæ, apud Johannem Kônigium, 1661, in 4.

⊙ Triumphus & Quærimonia Cordis repetitus. Baſileæ, 1661, in 4.

⊙ Oratio Inauguralis de Curioſitate Phyſica, cum Profeſionem Medico-Phyſicam in Celeberrimo Gedanenſium Athenæo Anno 1675. II. Calend. Novembr. auſpicaretur, in Illuſtri ac frequentiſſima Panegyri habita. Acceſſere Ejusdem Notæ. Gedani, 1677, in 4.

⊙ Obſervatio de Serpentum Vernatione, Ovorum excluſione & Anatomia. Extat Ephemer. Acad. Natur. Cur. Germ. Ann. I. Num. 3.

de Polygono Polonico Coccifero ſeu Chermeſino Polonico. Extat Ibid. Ann. eod. N. 8.

de Pareliis. Extat. Ibid. Ann. eod. N. 9.

de Phthifici Pueri Anotome. Ext. Ibid, An. eod. N. 15.

Obſerv. de Renum & Veſicæ exulceratione cum Calculo Veſicæ. Ext. Ibid. An. eod. N. 16.

de Embryone hydropico. Ibid. An. eod. N. 42.

de Epilepſia ex in cautò uſu Olei juniperini. Ibid. An. II. N. 8.

de Epilepſia igne curata. Ibid. An. eod. N. 9.

de Iſchuria lethali ex calculo renum. Ibid. An. eod. N. 23.

de nimio Menſium profluvio in plethorica inconſideratè ſuppreſſo lethali, Ibid. An. II. Num. 26.

de Fungo Anthropomorpho. Ibid. An. eod. N. 55.

de Vomitu Bufonum. Ibid. Ann. eod. N. 56.

ex Anatomia Talpæ. Ibid. Ann. eod. N. 57.

ex Anatome Echini terreſtris utriusq; ſexus. Ibid. Ann. eod. N. 58.

de Pulvere Galani. Ibid. Ann. eod. N. 59.

de Vitulo bicipiti. Ibid. Ann. eod. N. 94.

de Obmuteſcentia ex caſu ſine alia læſione. Ibid. Ann. eod. Num. 120.

de Excreſcentia fungoſa uterum proſapſum ſimulans, Ibid. Ann. eod. N. 121.

de Lipothymia ex Colapho. Extat, Ibid. Ann. eod. N. 122.

ex Anatome Colica bilioſa extincti. Ibid. An. III. N. 82.

de Quartanâ novo remedio curata. Ibid. Ann. eod. N. 92.

Obſerv.

©BIUM

Obſerv. ex Anatome Leporis maſculi. Ibid. Ann. eod. N. 93.

ex Anatome Catulorum leporinorum nondum natorum. Ibid. Ann. eod. N. 94.

de Inſomnio exitioſo. Ibid. Ann. eod. N. 95.

de Epilepſia gravidam ejusq; embryonem per XXV. hebdomadas infeſtante. Ibid. Ann. eod. N. 160.

de Cœcitate poſt Epilepſiam in parturiente. Ibid. Ann. eod. N. 161.

de Strabismo ex Epilepſia. Ibid. An. eod. N. 162.

de Longævitate. Ibid. Ann. eod. N. 163.

de Vagitu Uterino. Ibid. An. eod. N. 164.

de Ovis duplici vitello donatis. Ib. An. eod. N. 188.

ex Anatome Lutræ. Ibid. An. eod. N. 195.

de Vertigine poſt navigationem. Ibid. An. eod. N. 196.

de Nævis maternis. Ibid. An. eod. N. 197.

de Memoria è nulla manifeſta cauſa abolita, reſtituta. Ibid. An. eod. N. 198.

de morte è vulnuſculo cranii neglecto. Ibid. An. eod. N. 299.

de ſingulari tertianæ remedio. Ib. An. eod. N. 200 & 244.

de rene dextro monſtroſo, ejusq; portionibus cum urina excretis, & calculo renis ſiniſtri, inſolitæ magnitudinis. Ibid. Ann. eod. N. 227.

Obſerv. de Araneo innoxiè deglutito. Ibid. An. IV. & V. N. 85.

de Acu deglutita. Ibid. An. eod. N. 86.

de Scirrho Pancreatis & glandularum meſenterii lethali. Ibid. An. eod. N. 87.

de Epidermite totius corporis per partes depoſita. Ibid. An. eod. N. 886.

de hepate inſolitæ magnitudinis, & variis aliis ex anatome infantis obſervatis. Ibid. An. eod. N. 142.

de Eſu rerum abſurdarum. Ibid. An. eod. N. 143.

de Robore corporis inſolito. Ibid. An. eod. N. 144.

de Piſcium auditu. Ibid. Ann. eod. N. 145.

de Aſthmate & raucedine in dentitione. Ibid. Ann. eod. Num. 146.

de Gangræna ex terrore Materno embryoni impreſſa. Ibid. Ann. eod. N. 147.

de Capra Moſchiferæ exuviis. Ibid. An. VI. & VII. N. 128.

de Nuce Indica ſive Cocco minima cercopitheci faciem repræſentante. Ibid. An. eod. N. 129.

de ſubmerſis non ſuffocatis. Ibid. Ann. eod. N. 130.

ex Anatome ſolemni furis quinquagenarii. Ibid. Ann. VIII. N. 32.

de prolapſu cartilaginis mucronatæ in Embryone, & motu cartilaginis thyroidis inſolito. Ibid. Ann. eod. N. 33.

Obſerv.

©BIUM

Observ. de Mensibus ante consvetum tempus, sine damno deficientibus. Ibid. An. eod. N. 34.

de Diarrhœa ex terrore orta, & Enemate per os rejecto. Ib. An. IX. & X. N. 94.

de Muliere hirsuta & barbata. Ibid. Ann. eod. N. 95.

de Uvulæ & tonsillarum inflammatione ex incauto tomaculi esu. Ibid. An. eod. N. 96.

ex Anatome Agnæ bicipitis. Ibid. An. eod. N. 97.

ex Anatome Phocæ fæmellæ junioris. Ibid. An. eod. N. 98.

de Lachrymis sanguineis. Ibid. An. eod. N. 99.

de Radicum Althææ acrimonia. Ibid. An. eod. N. 100.

GEORGIUS SPORLINUS

Martini Rulandi Curationes Empiricas, in compendiosum ordinem, secundum partium Corporis seriem, redactas, ope Joh. Scrotæ edidit.

GEORGIUS STURTIADES

Medicus sui seculi doctissimus & exercitatissimus, in Erphordiensi Academia, Eobano Hesso, Poetarum Germanorum tum temporis principi, & Joachimo Camerario familiarissimus. Vixit circa A. C. 1520. Justus in Chronol. Medic.

De Febrium Divisione, Tabula. Erphordiæ, 1624, in 8.

⊙ GEORGIUS THANMULLERUS

Collectanea Medic. Chirurgica. Extant cum Georg. Hieronym. Velschii Consil. Medicinal. Centuriis IV. Ulmæ, apud Christianum Balthasar. Kuenium, 1676, in 4.

Antidotarium Medico-Chirurgicum. Extat cum Ejusdem Exotic. Curat. & Observat. Medicinal. Chiliad. Ibidem, apud Eundem, anno & formâ eâdem.

⊙ GEORGIUS THOMPSONUS

Epilogismi Chymici, Observationes, nec non Remedia Hermetica, longâ in Arte Hiatrica exercitione, constabilita. Item Essentiæ Ejusdem Authoris Stomachicæ vires insignes Medicæ explicantur, ejusque materia, modus ac methodus præparationis ad Galeno-Chymicorum Elenchum fideliter describuntur. Lugduni-Batavorum, apud A. Doude & A. Severinum, 1673, in 12.

Τριαπειρητήρια ἀνακοῦστα, sive, Experimenta admiranda cum Observationibus insolitis Medico-Chymicis; in quibus Materia Medica, ejusque manufactura Philosophica amplius examinatur, in tribas Tractatulis contenta: in Loimotomiæ Synopsi in gratiam Alienigenarum: in Lythocolo: & in Plenotomia. Londini, apud Edv. Millingtoni, 1680, in 8.

GEORGIUS TINSKERUS

Consilia quædam Medica. Extant eo in Opere, quod Johannes Wittichius collegit & edidit. Lipsiæ, apud Henningum Grossium, 1604, in 4.

Lindenius renovatus sive Johannis Antonidae Van der Linden De Scriptis Medicis ... - page 354 sur 1339

©BIUM

GEORGIUS TORRÆUS, *Inſulenſis*

De Podagra Theorico-Practicæ Poſitiones, Medicis, Medicinæque Candidatis, pro Laurea Apollinea conſequendâ amicæ ventilationi expoſitæ. Monſpelii, apud Joh. Pech, 1626, in 4.

Epileptica Conſideratio, id eſt, Morbi Comitialis quà Theoretica, quà Practica Medicina. Francof. apud Emmelium, 1625, in 4.

⊙ GEORGIUS à TURRE

Catalogus Plantarum Horti Patavini novo incremento locupletior. Patavi, apud Paulum Frambottum, 1662, in 12.

Junonis & Neſtis Vires in humanæ ſalutis obſequium traductæ. Ibid. 1665, in 8.

GEORGIUS TURRUS

Epiſtola ad Petrum Andr. Matthiolum, de rei ruſticæ laudibus. Extat Lib. III. Epiſt pag. 395.

GEORGIUS VALLA

Placentinus, Philoſophus, Rhetor & Medicus utrâque linguâ doctiſſimus. Claruit ſub Friderico III. Juxta Trittemium verò, ſub Maximiliano Venetiis A. C. 1494. Juſtus in Chronol. Medic.

Univerſæ Medicinæ, ex Græcis potiſſimùm contractæ. Lib. VII. Extant Operis ſui Expetendorum & Fugiendorum Libris XXIV, XXV, XXVI, XXVII XXVIII, XXIX. XXX. publicatum eſt Venetiis, apud Aldum, 1501, in fol.

De Humani Corporis Partibus, Opuſculum. Extat cum Alex. Benedicti Anatomice. Baſileæ apud Eucharium, 1627, in 8. cum Joh. Guintherii Andernaci Anatom. Inſtitut. Venet. apud Bernhardinum, 1538, in 8.

De Inventa Medicina, & in quot Partes diſtributa ſit, Ἰσαγωγὴ Johannitii, Medici illuſtris. Argentorati, apud Henr. Sybold, 1529, in 8.

De Differentiis Pulſuum. Problemata Ariſtotelis de Re medica. Dialogus Parthenii de Sectione Humani corporis. Argentinæ, ap. Henric. Sybold, 1529, in 8.

De Corporis commodis, & incommodis Lib. III. Quorum primus, de Anima: ſecundus, de Corpore: tertius, de Urinis ex Hippocrate, & Ægineta, deque Galeni Quæſtionibus in Hippocratem, agit. Argentorati, apud Henr. Sybold, 1529, & 1531, in 8.

De Tuenda ſanitate per victum, & quæ ſecundùm cujusque naturam in victu ſequenda, aut fugienda ſunt. Additus Paulus Ægineta de Ciborum Facultatibus. Argentinæ, apud Henr. Sybold, 1529, in 8.

Rhazis, cognomento Experimentoris, de Peſtilentia Librum Græcè interpretatus eſt. Extat cum Pſelli de Victus ratione Lib. II. à ſe Latinè redditis. Baſileæ, apud Andr. Cratandrum, 1529, in 8.

Interpretatio Latina Alex. Aphrodiſei, de Febrium Cauſis & differentiis.

tiis Extat cum Symphor. Campegii Libellis, de Medicinæ Claris Scriptoribus. Lugduni, 1506, in 8. Ejusdem Aphrodisei Problematum v. Sectionum Expositio. Extat, cum Expositionibus Petri de Apono in Arist. Probl. Venetiis, apud Octav. Scotum, 1519, in fol.

Nemesi Librum de Natura Hominis Latinè interpretatus est.

De Universi corporis Purgatione. Argentinæ, apud Henr. Sybold, 1529, in 8.

GEORGIUS UBERUS

Epistola Medica. Extat eo in Opere, quod Laurentius Scholzius edidit. Francof. apud Andr. Wecheli hæredes, 1598, in fol. pag 120.

GEORGIUS VELLA, *Brixiensis*

Opusculum de Morbo Gallico. Extat Tomo 1. Operis de Morbo Gallico, pag. 179.

⊙ GEORGIUS VOLLANDUS

Annotationes in J. Querceтani Opuscula Chemica. Extant cum Georg. Hieronym. Velschii Exotic. Curat. & Observat. Medicinal. Chiliad. Ulmæ, apud Christian. Balthas. Kuenium, 1676, in 4.

GEORGIUS WERNHERUS

De Admirandis Hungariæ Aquis, Hypomnemation. Viennæ Austriæ, apud Ægidium Aquilam, 1551, in 4. Exstat quoque cum Sigismundi Liberi Rerum Moscoviticarum Commentariis, Antverpiæ, apud Johan. Steelsium, 1557, in 8. & cum Ant. Possevini Moschovia, & aliorum Operibus. Coloniæ, 1563, in fol.

⊙ GEORGIUS WOLFFGANGUS WEDELIUS

Opiologia; ad mentem Academiæ Naturæ Curiosorum. Jenæ, apud Johan. Fritschium, Bibliopolam Lipsiensem, 1674, in 4. Ibidem, apud Johannem Bielckium, 1682, in 4 Huic Editioni accessit Index Capitum itemque Rerum & Verborum, qui in priori desiderabatur.

Pharmacia in Artis formam redacta: Experimentis, Observationibus & Discursu perpetuo illustrata. Ibidem, apud Johann. Bielckium, 1677, in 4.

De Medicamentorum Facultatibus cognoscendis & applicandis Libri duo Ibidem, apud Eundem, 1678, in 4.

De Medicamentorum compositione extemporaneâ, ad Praxin Clinicam & usum hodiernum accomodatâ Liber tribus Sectionibus distinctus. Ibidem, apud Eundem, 1679, in 4.

Physiologia Medica, quatuor Sectionibus distincta. Ibidem, apud Eundem, anno & formâ eâdem.

Valesci de Taranta Philonium Pharmacevticum & Chirurgicum cum Præfatione & Indice Rerum memorabilium itemq; Capitum denuo edidit. Francofurti & Lipsiæ, apud Johannem Adamum Kästnerum, 1680, in 4.

Lindenius renovatus sive Johannis Antonidae Van der Linden De Scriptis Medicis ... - page 356 sur 1339

©BIUM

Progreſſus Academiæ Naturæ Curioſorum, Catalogo Patronorum & Collegarum expreſſus. Jenæ, apud Johan. Bielckium, 1680, in 4.

Guerneri Rolfinckii Epitomen Methodi Cognoſcendi & Curandi particulares Corporis Affectus &c. accuratiorem edidit. Jenæ, 1675, in 4.

Exercitationes Pathologicæ. Lipſiæ, 1675,

Non-Entia Chymica, ſive Catalogum eorum Operum operationumque Chimicarum, quæ cùm non ſint in rerum natura, nec eſſe poſſint, magno tamen cum ſtrepitu à vulgo Chimicorum paſſim circumferuntur & Orbi obtruduntur, denuo publicæ luci expoſuit, cum Præfatione. Francofurti, apud Thomam Matthiam Götzium, 1670, in 12.

Amœnitates Materiæ Medicæ. Cum Syllabo Materiæ Medicæ ſelectioris. Jenæ, apud Johannem Bielkium, 1684, in 4.

Specimen Experimenti Chimici novi, de Sale Volatili Plantarum, quo demonſtratur, poſſe ex Plantis modo peculiari parari Sal volatile verum & genuinum. Francofurti, apud Hæredes Schurerianos & Johann. Fritzſchium, 1672, in 12. Jenæ, apud Johannem Bielckium, 1682, in 12. Extat etiam cum Miſcellan. Curios. ſive Ephemerid. Medico-Phycar. Germ. Anno Quarto & Quinto. Lipſiæ, apud Johan. Fritzſchium, 1676, in 4.

Experimentum Chymicum novum de Sale Volatili Pantarum, quo latius exponuntur Specimine ipſo exhibita. Jenæ, apud Johann. Bielckium, 1675, in 12. Extat etiam in Appendice Miſcellan. Curios. ſive Ephemerid. Medic. Phyſic. Germ. Anno IV. & V. Lipſiæ, apud Johan. Fritſchium, 1676, in 4.

Friderici Zobelii Tartarologiam Spagyricam, ſeu Medicamentorum ex Tartaro in Laboratorio Gottorpienſi paratorum fidelem Deſcriptionem edidit. Jenæ, typis Gollnerianis, 1676, in 12.

Theoremata Medica, ſeu Introductio ad Medicinam, certis Theorematibus, juxta ductum Inſtitutionum Medicarum, abſoluta, ad legendum & diſputandum propoſita. Jenæ, apud Johan. Bielckium, 1677, in 12.

Tabulæ Synopticæ de Compoſitione Medicamentorum extemporanea, ad Praxin Clinicam & uſum hodiernum accommodatæ. Jenæ, apud Johannem Meyerum, 1677, in fol.

Obſervatio ex Anatomia Sterni Cygni. Extat Ephemer. Academ. Nat. Curioſ. German. Ann. II. N. 12.

de Dyſenteria ἀκοπῳ ſive indolente. Ibid. Ann. eod. N. 43.

de Dyſenteria cum Vomitu cruento. Ibid. Ann. eod. N. 44.

de Hæmoptyſi vera abſq; tuſſi. Ib. Ann. eod. N. 45.

de Flatibus per penem emiſſis. Ib. Ann. eod. N. 46.

de Pinguedine Viperarum Ophthalmica. Ib. Ann. eod. N. 125.

Obſerv.

Obſerv. de felle Viperarum Ophthalmico. Ibid. An. eod. N. 126.
de Hepate Viperarum Antidyſenterico, & partum facilitante. Ib. An. eod. N. 127.
de Uſu novo Catechu, ſeu, terræ Japonicæ. Ibid. Ann. eod. Num. 128.
de Uſu Catechu in Urinæ profluvio continuo. Ibid. Ann. eod Num. 129.
de Tinctura Catechu ſtyptica. Ib. Ann. eod. N. 130.
de Uſu Catechu in Herniâ Varicoſa. Ibid. Ann. eod. N. 131.
de Tertiana Hyſterica. Ibid. Ann. eod. N. 193.
de Corde in dextro latere pulſante. Ibid. Ann. eod. N. 194.
de Amuleto contra hæmorrhoides cœcas, mariſcas, condylomata, certiſſimo. Ibid. Ann. eod. Num. 195.
de Sale Armoniacali, Lapide prunellæ abſque ſulphure. Ibid. An. eod. N. 196.
de Lipothymiæ, Syncopes & Palpitationis Cordis cauſa nova. Ib. Ann. eod. N. 197.
de Diabete â potu ſucci betulæ lethali. Ibid. Ann. eod. N. 198.
de Paralyſi à Gibbere. Ibid. An eod. N. 230.
de Paralyſi Univerſali. Ibid. Ann. eod. N. 231.
de Paralyſi pedis fluentibus menſibus ſubitanea. Ibid. Ann. eod. N. 232.
ex Phthiſico diſſecto. Ibid. Ann. eod. N. 233.
de Maculis ſcorbuticis in ſiniſtro hypochondrio. Ibid. Ann. eod. N. 234.
de Teſte ſuppurato ex contuſione. Ibid. Ann. eod. N. 235.
de Teſticulo uno. Ibid. Ann. eod. N. 236.
de pulſu intermittente. Ibid. Ann. eod. N. 237.
de Opiatis in affectu Iliaco. Ib. An. eod. N. 238.
de Vitriolo albo errhino tutiſſimo. Ibid. Ann. III. N. 14.
de Muſco terreſtri clavato. Ibid. Ann. eod. Num. 15. cum Sholio.
de Calculo pulmonum è calce viva. Ibid. Ann. eod. N. 16.
de Naturæ robore in gravidis. Ibid. Ann eod. N. 17.
de Hyoſcyami noxis & virtutibus. Ibid. An. eod. N. 21.
de Hæmorrhoidibus in fœminis Ibid. Ann. eod. N. 22.
de Calculo Veſicæ in Cane. Ibid. Ann. eod. N. 23.
de Menſibus per anum fluentibus. Ibid. Ann. eod. N. 24.
de Silice cretaceo. Ibid. Ann. eod. N. 25.
de Tumore fœmoris monſtroſo. Ib. Ann. eod. N. 69.
de Conchis ſaxatilibus ſ. Lapideis. Ibid. Ann. eod. N. 70.
de Lapſu ex alto indemni. Ibid. An. eod. N. 71.
de Antimonio Diaphoretico antipleuritico Carminativo. Ibid. Ann. eod. N. 72.
de Ocymo, & quòd ex eo Scorpiones

Lindenius renovatus sive Johannis Antonidae Van der Linden De Scriptis Medicis ... - page 358 sur 1339

©BIUM

nes non naſcantur. Ibid. Ann. eod. N. 79. cum Scholio.
Obſerv. de Cinnabari Antimonii. Ib. Ann. eod. N. 105.
de Hæmorrhagia ſcorbutica ſpiritu Vitrioli curata Ibid. An. eod. N. 106.
de Baſiliſco. Ibid. Ann. eod. Num. 128.
de Scabie Epidemica felium. Ibid. Ann. eod. N. 140.
de Acicula & aliis alienis deglutitis. Ibid. Ann. eod. N. 141.
de ramo Pini monſtroſo. Ibid. An. eod. N. 142.
de ramulo Salicis & Acaciæ Germanicæ monſtroſo. Ibid. Ann. eod. N. 143.
de Calculo Equino & Porcino. Ib. Ann. eod. N. 246.
de Trutta ſaxatili. Ibid. Ann. IV. & V. N. 84.
de Auro Chymico. Ibid. Ann. eod. in Analect. ad Ann. I. Obſervat. 17.
de Raphano monſtroſo. Ibid. An. VI. & VII. N 1.
de Conquaſſatione Sanguinis. Ib. Ann. eod. N 2.
de foliis quercus in æs mutatis. Ib. Ann. eod. N. 119.
de mutatione Martis in Venerem ſeu ferri in Cuprum. Ibid. Ann. eod. N. 120.
de Vertigine Coecorum. Ibid. An. eod. N. 121.
de Cancro in Cancro. Ibid. Ann. eod. N. 122.
de Spiritu Vitrioli regenerato. Ib. Ann. eod. N. 123.
Obſerv. de ſuffuſione tunicæ adnatæ. Ibid. Ann. eod. N. 124.
de Principiis rerum in genere. Ibid. Ann. eod. N. 226.
de Principiis Chymicis. Ibid. Ann. eod. N. 227.
de Vomitu cruento. Ibid. Ann. IX. & X. N. 20.
de Purpura Scorbutica. Ibid. Ann. eod. N. 21.
de Quartana inverſa. Ibid. Ann. eod. N. 40. unà cum Scholiis ad eam.
de Spaſmo violento ex Hypercatharſi. Ibid. An. eod. N. 75.
de Menſibus frigidis. Ibid. An. eod. N. 76.
de ſilice in Ovulo gallinaceo nondum excluſo reperto. Ibid. Ann. eod. N. 83.
de Incontinentia Urinæ â tuſſi. Ib. An. eod. N. 84.
de Sulphure Matrice Lucis. Ibid. Ann. eod. N. 167.
de Vulnere faciei à Cervo inflicto mirabili. Ibid. Ann. eod. Num. 168.
de Pila Cervina. Ibid. Ann. eod. N 169.
de Moxa Germanica. Ibid. Decur. II. Ann. I. N. 6.
de Vomitu cruento â lumbricis. Ibid. Ann. eod. N. 7.
de fonte Oſſibus ſcaturiente. Ibid. Ann. eod. N. 8.
de Thermarum elementis, ortu & uſu. Ibid. Ann. eod. N. 9.
de Syncope Periodica. Ibid. Ann. eod. N. 10.
de Tumoribus & Verrucis cadaveris

veris contactu curatis. Ibid. An. eod. N. 11.

Obſerv. de Tumoribus duris, rebellibus & cancriformibus, Ibid. An, eod N. 12.

de Principiis rerum. Ibid. An. eod. N. 13.

de Myſi Dioſcoridis, Ibid. An. eod. N. 156.

de Piſce monſtroſo pedato. Ibid. Ann. eod. N. 157.

de Mercurio Saturni. Ibid. An. eod. N. 158.

de Pila Cervina. Ibid. Ann. eod. N. 159.

de Hæmorrhagia univerſali, ex ictero nigro lethali. Ibid. Decur. II. Ann. II. N. 144.

de Pulſu intercurrente. Ibid. Ann. eod. N. 145.

de Hydrope Marasmo finito. Ibid. Ann. eod. N. 146.

de diſtinctione Aphoriſmorum Hippocrat. artificiali. Ib. Ann. eod. N. 147.

de Epilepſia Lunari periodica. Ib. Ann eod. N. 148.

de Exſpiratione frigida lethali. Ib. Ann. eod. N 160.

de uſu Peritonæi. Ibid. Ann. eod. N. 161.

de Diarrhæa carnoſa. Ibid. Ann. eod. N 182

de Cœcitate à ſuppuratione. Ibid. Ann. eod. N 183.

de Oſſis fractura mira. Ibid. Ann. eod N 184.

de flatu per penem emiſſo, & cordis pulſu in dextris. Extat Actor. Hafnienſ. Volum. II. N. 44.

Obſerv. de Dyſenteria, Impotentia & procidentia Uteri. Ibid. Volum. eod. N. eod.

de Amuleto ſcrophularum ex fabaria, & de Verme Renum. Ib. Volum. III. N. 55.

Duæ Orationes; quarum prior de Cauſis diritatis Peſtilentiæ: altera de Diritatis Peſtilentiæ Antidoto, in Panegyri public. habita eſt Extat in Appendice ad Annum primum Decur II. Ephemerid. Medic. Phyſic. Natur. Curios. Germ. Noribergæ, apud Wolffgangum Mauritium Endterum, 1683, in 4.

Diſſertatio, de Morte Judæ, Arii, Inteſtinis ab Ileo ruptis. Extat in Appendice ad Annum ſecundum Decur II. Ephemerid Medic. Phyſicar. Natur. Curios. Germ. Noribergæ, apud Wolffgangum Mauritium Endterum, 1684, in 4.

GERHARDUS BAUMANNUS

Conſilia aliquot Medica. Extant eo in Opere, quod Joh. Phil. Brendelius collegit & edidit, Francof. apud Palthenium, 1615, in 4.

GERHARDUS BERGENSIS, *Antverpianus*

De Præſervatione & Curatione Morbi Articularis, & Calculi, Libellus. Antverpiæ, apud Plantinum, 1584 in 8.

De Peſtis Præſervatione. Ibid 1565, 1586, in 8. cum Ægidii Everharti de Herba Panacea Libello. Ibid. apud Joh. Bellerum, 1587, in 16.

De

©BIUM

De Conſultationibus Medicorum, & Methodica Febrium Curatione, Commentariolum. Item de Dolore Penis. Antverpiæ, apud Plantinum, 1586, in 8.

GERHARDUS BLASIUS, *Leonhardi Fil. Amſtelodamenſis*

Joh. Pulverini Medicinam Practicam recenſitam ſeptimò edidit.

☽ Commentarius in Syntagma Anatomicum Johannis Veslingii. Cum Figuris. Amſtelod. 1659, in 4. Ibidem, apud Johannem Janſſonium à Waesberge & Elizeum Weyrſträt, 1666, in 4. Hæc ſecunda Editio emendatior, Appendice ex Veterum, Recentiorumque & propriis Obſervationibus illuſtrata ac aucta eſt.

☽ Petri Morelli Methodum Præſcribendi Formulas Remediorũ cum adjuncto Materiæ Medicæ Syſtemate Johann. Jacobi à Brunn auctam, variisque modis illuſtratam edidit. Amſtelodami, apud Ægidium Janſonium, 1659 in 12. 1665, in 12 Amſtelodami, & Hagæ, apud Henricum & Theodorum Boom, 1680, in 12.

Impetus Jac. Primiroſii in Vopiſc. Fortunatum Plempium retuſus. Amſtelodami, ap. Joh. Ravenſteyn, 1659, in 4.

☽ Joh. Bequini Tyrocinium Chymicum Notis perpetuis illuſtravit, & præterea Zachariæ Brendelii Chymiâ auctum edidit. Amſtelodami, apud Ægidium Valckenier, 1659, in 12. Ibidem, apud Eundem, 1668, in 12.

⊙ Oratio de Iis, quæ Homo Naturæ, quæ Arti debet. Amſtelodami, 1660, in fol.

⊙ Philippi Mülleri Miracula Chymica & Myſteria Medica Libris quinque enucleata recenſuit & edidit. Amſtelodami, apud Ægidium Janſſonium Valckenier, 1659, in 12.

⊙ Medicina Generalis, novâ accuratâque methodo Fundamenta exhibens. Amſtelodami, apud Petrum van den Berge, 1661, in 12.

⊙ Fortunii Liceti de Monſtrorum Cauſis, Natura, & Differentiis Libros duos recenſuit, & Monſtra quædam nova & rariora ex Recentiorum Scriptis addidit. Cum Iconibus. Amſtelodami, apud And. Friſium, 1665, in 4.

⊙ De Renibus monſtroſis. Extat cum Laurent. Bellini Exercitat. Anatomicâ de Structura & Uſu Renum. Amſtelodami, apud Andr. Friſium, 1665, in 12.

⊙ Medicina Univerſa; Hygieines & Therapevtices fundaméta Methodo novâ breviſſimè exhibens. Amſtelodami, apud Petrum van den Berge, 1665, in 4.

⊙ Anatome Contracta, in gratiam Diſcipulorum conſcripta & edita. Amſtelodami, apud Gerbrandum Schagen, 1666, in 12.

⊙ Anatome Medullæ Spinalis, & Nervorum inde provenientium. Amſtelodami, apud Caſparum Commelinum, 1666, in 12.

⊙ Inſtitutionum Medicarũ Compendium, Diſputationibus XII. in Illuſtr. Amſtel. Athenæo publicè ven-

ventilatis, abſolutum. Amſtelodami, apud Eundem, 1667, in 12.

⊙ Obſervata Anatomica in Homine, Simiâ, Equo, Vitulo, Teſtudine, Echino, Glire, Serpente, Ardeâ, variisq; Animalibus aliis. Accedunt Extraordinaria in Homine reperta Praxin Medicam æque ac Anatomen illuſtrantia. Lugduni Batavorum & Amſtelodami, apud Gaasbeeck, 1674, in 8.

⊙ Zootomiæ ſeu Anatomes Variorum Animalium Pars Prima. Amſtelodami, apud Abrahamum Wolffgang, 1676, in 8.

⊙ Obſervationes Medicæ rariores. Accedit Monſtri Triplicis Hiſtoria. Amſtelodami, apud Abrahamú Wolffgang, 1677, in 8.

⊙ Medicina Curatoria, Methodo novâ, in gratiam Diſcipulorum conſcripta. Amſtelodami, apud Henricum & Theodorum Boom, 1680, in 8.

⊙ Anatome Animalium terreſtrium variorum, Volatilium, Aquatilium, Serpentum, Inſectorum, Ovorumq; ſtructuram naturalem, ex Veterum, Recentiorum, propriisq; obſervationibus proponens; Figuris variis illuſtrata. Amſtelodami, apud Viduam Johannis à Someren, 1681, in 4.

GERHARDUS BOATUS

Hiſtoria Naturalis Hiberniæ, ex Anglica Lingua in Latinam verſa, in 12.

GERHARDUS BUCOLDIANUS

De Puella, quæ ſine cibo & potu vitam tranſigit, brevis Narratio. Pariſiis, apud Robertum Stephanú, 1547, in 8.

GERHARDUS COLUMBA, *Meſſanenſis*

De Febris Peſtilentis Cognitione & Curatione, Diſputationum Medicarum Libri duo. In quorum priore agitur etiam de Stellarum influxibus, adverſus Joh. Picum Mirandulanum; in poſteriore de Abuſu Phœnigmatum in Febre Peſtilenti. Meſſanæ, apud Petrum Brean, 1596, in 4. Ibidem, apud Mejettum, Venet. 1600. eâdem formâ Francof. ap. Hæredes Romani Beati, Georgium Beatum, & Johannem Ludovicum Bitſchium, 1601, in 8. Ibidem, apud Nicolaum Hoffmannum, 1608, in 8. Duabus poſtremis Editionibus acceſſit Nicolai Macchelli, Medici Mutinenſis, Tractatus de Morbo Gallico, ejusq; curatione.

GERHARDUS CREMONENSIS

Medicus in Toleto. Vixit circa A. C. 1555. Juſtus in Chronol. Medic.

Avicennæ Lib. Canonis, & Cantica, ex Arabico, in Latinum tranſtulit. Emendatior prodiit curâ Andr. Alpagi. Venet. apud Juntas, 1544, & 1553.

Jani Damaſceni Metaphraſis Lib. VII. Methodi Therapeuticæ. Extat Ibidem.

Abhengnefit, de Virtutibus Medicinarum & Ciborum, ex Arabica in Latinam Linguam vertit.

In Abubetri, filii Zachariæ, Lib-

Lindenius renovatus sive Johannis Antonidae Van der Linden De Scriptis Medicis ... - page 362 sur 1339

©BIUM

rum ad Almanſ. Additiones interlineares.

GERHARDUS DORNÆUS

Congeries Paracelſicæ Chemiæ de Tranſmutationibus Metallorum, ex omnibus, quæ de his ab ipſo ſcripta reperire licuit hactenus. Acceſſit Genealogia Mineralium, atque Metallorum omnium. Francof. apud Andr. Wechelum, 1581, in 8. & Volumine primo Theatri Chemici, editi Argentorati, apud Lazar. Zetznerum, 1613, in 8. pag. 533, & p. 619.

Chymiſticum Artificium Naturæ, Theoricum & Practicum. Francof. apud Andr. Wechelum, 1568, in 8.

Artificii Chymiſtici Phyſici, Metaphyſicique, ſecunda Pars, & tertia. Acceſſit etiam tertiæ parti, de Præparationibus Metallicis in utroque Lapidis Philoſophorum opere majore minoreque, Tractatus excellentiſſimus. Francof. apud Eund. 1569, in 8.

Bernhardini Triviſani Chymicũ miraculum, quod lapidem Philoſophorum vocant; unà cum Dionyſii Zacharii, *Galli*, Opuſculo Philoſophiæ naturalis Metallorum, autoritatibus variis hujus artis Principum, Democriti, Gebri, Lullii, Villanovani, confirmatum & illuſtratum edidit. Baſileæ, apud Petrum Pernam, 1583, in 8. Ibidem, apud Conradum Waldkirchium, 1600, in 8. Extat etiam cum Volumine primo Theatri Chemici editi Argentorati apud Lazarum Zetznerum, 1613, in 8.

Compendium Aſtronomiæ magnæ Theophraſti Paracelſi, de Naturalium & Supernaturalium Arcanorum, Myſteriorum, Dei quoque Magnalium, ad artes & ſcientias adeptas conſequendũ, optimâ conſideratione. Francof. 1584, in 8.

Theophraſti Paracelſi de ſummis Naturæ Myſteriis Commentarii tres Latinitate donati. Baſileæ, 1584, in 8.

Lapis Metaphyſicus, aut Philoſophicus, qui univerſalis Medicina vera fuit patrum antiquorum, ad omnes indifferentes morbos, etiam eos, quos incurabiles vocarunt illi, qui curare non potuerunt. Et ad Metallorum tollendam lepram, fabricandos lapides pretioſos, &c. Baſileæ, apud Petrum Pernam, 1570, in 8.

In Libros Paracelſi de Vita longa Commentarium ſcripſit, editum Francof. 1583, in 8.

Dictionarium Theophraſti, continens obſcuriorum vocabulorum, quibus in ſuis Scriptis paſſim utitur, Definitiones. Francof. ap. Chriſtoph. Rab, 1583, in 8.

Aurora Theſaurusque Philoſophorum Theophraſti Paracelſi. Francof. 1584, in 8. Acceſſit Monarchia Phyſica Dornæi, in Defenſionem Paracelſicorum Principiorum, à ſuo Præceptore poſitorum. Præterea Anatomia viva Paracelſi, quâ docet Autor præter ſectionem corporum, & ante mortem, patientibus eſſe ſuccurrendum. Baſil. apud Guarinum, 1577, in 8.

De

De Luce Naturæ Physica, ex Geneſi deſumta juxta ſententiam Theophraſti Paracelſi, Tractatus. Cui annexa eſt modeſta quædam Admonitio ad Thomam Eraſtum, Germanum etiam Philoſophum atque Medicum, de retractandis calumniis, & convitiis in Paracelſum & ſuos perperam ac immeritò datis in lucem per quatuor Tomos, de nova Medicina. Francofurti, apud Chriſtoph. Corvinum, 1583, in 8 & Volumine 1. Theatri Chemici, editi Argentorati, apud Laz. Zetznerum, 1613, in 8. pag. 352.

Commentaria in Archidoxorum Libros x. D. Doct. Theophraſti Paracelſi, &c. Quibus acceſſit Compendium Aſtronomiæ magnæ ejusdé Autoris, in amplam Operum ejus declarationem, etiam Latinè prius núquam editum. Francof. apud Corvinum, 1584, in 8.

De reſtituta utriusque Medicinæ vera Praxi, Liber primus. Lugduni, apud Jac. du Puys, 1678, in 8.

De ſumis Naturæ myſteriis Commentarii tres. Baſileæ, apud Conrad. Waldkirch. 1584, in 8.

Sunt autem:

De Spiritibus Planetarum.
De Occulta Philoſophia.
De Medicina cœleſti, ſive, de Signis Zodiaci, & Myſteriis eorum.

☽ Clavis totius Philoſophiæ Chymiſticæ, per quam obſcura Philoſophorum dicta reſerantur. Compendium, tres Libros continens, partim Phyſicos, Medicos, & pro majori parte Chymicos. Lugduni, adud Hæredes Jac. Juntæ, 1567, in 12. Herbornæ, apud Chriſtophorum Corvinum, 1594, in 12. Huic Editioni recens acceſſit Artificium ſupernaturale & Volumine 1. Theatri Chemici, editi Argentorati, apud Laz. Zetznerum, 1613, in 8. pag. 205.

Faſciculus Paracelſicæ Medicinæ veteris & non novæ, per floſculos Chymicos & Medicos, tanquam in compendioſum promptuarium collectus. Francof. apud Sigismundum Feyrabend, 1581, in 4.

Veneni, quod Leo (neſcio quis) Suavius in Theophraſticos evomere conatur, proprium in pectus ejus Apologetica Retorſio. Extat cum Leonis Suavii Compendio Medicinæ utriusque Theophraſti Paracelſi. Baſil. apud Petrum Pernam, 1568, in 8.

GERHARDUS NENNIUS, *Sledanus*

Compendium Medicinæ, Res omnes Medicæ curationi ſubjectas, ac tribus Claſſibus in Naturales, Non-naturales, & Præter naturam vulgo diſtributas totidem Tabulis quàm breviſſimè pertractans. Acceſſerunt ex Weckeri Syntaxi huc traductæ Tabulæ duo, Σημειωτικὴ, & Θεραπευτικὴ intactas Nennio partes non minus doctè, quàm ſuccinctè complexæ. Franekeræ, apud Ægydium Radæum, 1588, in 4.

GERHARDUS de SOLO

Expoſitor cognomento, Patriâ Gallus. Medicus exercitatiſſimus in cu-

Lindenius renovatus sive Johannis Antonidae Van der Linden De Scriptis Medicis ... - page 364 sur 1339

©BIUM

rando : Gymnaſii Montis-Peſſulani Profeſſor egregius. Floruit A.C. 1470. Juſtus in Chronol. Medic.

Introductorum Juvenum, ſc. de regimine corporis humani in morbis, ſc. conſimili, officiali, & communi. Libellus de Febribus ejusdem. Commentum ejusdem ſuper nono Almanſoris cum textu. Commentum ejusdem ſuper Viatico cum textu. Venet. apud Oct. Scotum, 1505, 1520, in fol.

GERHARDUS TOLETANUS

Cremonenſis, Philoſophus & Medicus apprime doctus. Vixit circa A.C. 1545. Juſtus in Chronol. Medic.

☽ Opera Abubetri Rhazis cum Veſalio & Torino Latinitate donavit. Baſileæ, apud Henric. Petri, 1544, in fol.

GERHARDUS ZUIHLIUS, *Bleydenſtadenſis*

De quibusdam Puerorum Affectibus, Diſputatio. Extat Decade 1. Diſputat. quas collegit & edidit Baſileæ, Johan. Jac. Genathius, 1618, in 4.

GERMANUS COURTIN, *Pariſienſis*

Adverſus Paracelſi, de Tribus principiis, auro potabili, totaque pyrotechnia, portentoſas opiniones, Diſputatio. Pariſiis, apud Petrum, l'Huillier, 1597, in 4.

☉ GIDEON HARVEY

De Febribus Tractatus Theoreticus & Practicus præcipuè, quo, Praxin curandarum Febrium continuarum modernam eſſe lethiferam & barbaram, abunde patefit. Londini, apud Gulielmum Thackeray, 1672, in 8.

GILBETUS ANGLICUS

Compendium Medicinæ tam morborum univerſalium, quàm particularium. Lugduni, apud Jacobum Saccon, 1510, in 4. Genevæ, apud Eſaiam le Preux, 1608, in 4, & 12. titulo, Laurea Anglicana, ſive, Compendium totius Medicinæ.

GILBERTUS JACCHÆUS, *Scotus*

☉ *Natus Abrodoniæ Septentrionalis Britanniæ Emporio, Salmonum piſcatu nobili. Lugduni-Batavor. primùm Philoſophiæ Profeſſor, deinde demum A.C. 1611. eâdem in Academiâ Medicinæ Doctor renuntiatus eſt. Obiit ibidem, A.C. 1628.*

Inſtitutiones Medicæ. Lugduni-Batavorum, apud Joh. Maire, 1624, & 1631, in 12.

GILBERTUS LIMBORTH

De Acidulis, quæ ſunt in Sylva Arduenna juxta vicum Spa. Antverpiæ, apud Johan. Bellerum, 1559, in 4.

GILBERTUS PHILARETUS, *Limburgenſis*

☉ *Natus eſt Limburgi. Fuit Celeberrimus Medicus, & Canonicus Leodici in D. Pauli. Fratrem habuit Remaclum, non minus Illuſtrem Medicum. Obiit A.C. 1567.*

Commentarius de Fontibus Ardennæ,

dennæ, & potiſſimum Spadanis. Antverpiæ, apud Bellerum, 1559, in 8.

Conciliatio Avicennæ cum Hippocrate & Galeno. Lugduni, apud Gryphium, 1541, in 4.

Gerocomice, hoc eſt, Senes ritè educandi modus & ratio. Coloniæ, apud Mart. Gymnicum, 1545, in 8.

Controverſiæ Medicæ.

GIRHARDUS BOLDERIUS, *Veronenſis*

Opinio de Minera Balneorum Calderianorum. Extat in Opere Veneto de Balneis, pag. 289.

GIRHARDUS NOCITOSICULUS

Expoſitio ſuper Libro Simplicium Medicinarum. Neapoli, apud Joh. Antonium de Canuto, 1511, in 4.

GISBERTUS HORSTIUS, *Amſtelodamus*

De Turpeto, & Thapſia Libellus. Romæ, apud Ant. Baldum, 1544, in 4.

GISBERTUS LONGOLIUS

☉ *Natus Ultrajecti Batav. A. C. 1507. In Italia Medicinæ Doctoris titulo nacto, reverſus in Patriam apud Daventrienſes Ludum literarium aliquantiſper cùm laude rexit: indeq; Coloniam Agrippinam translatus, ibidem ſimiliter cùm Græcas, tum Latinas Literas cum applauſu docuit, ſimulq; Medicinam feliciter fecit. Morbo lethali correptus, Euchariſtiam ſub utrâq;, ut loquuntur, ſpecie uſus eſt, eâq; de causâ cùm Defuncto ſepulturæ locus Coloniæ in Cœmiteriis negaretur, exuviæ corporis ab Amicis Bonnam devectæ & ſepulchro conditæ ſunt, A. C. 1543, ætatis ſuæ 36.*

Dialogus de Avibus, & earundem nominibus Græcis, Latinis, & Germanicis. Coloniæ, apud Joh. Gymnicum, 1544, in 8.

GISBERTUS VOETIUS

Diſſertatio Epiſtolica de Vitæ Termino. Addita eſt Ejusdem Diſputatio de Peſte. Ultrajecti, 1641, in 8.

☉ GOTTOFREDUS CHRISTIANUS WINCKLERUS

Chriſtophori Rösleri Obſervationes ſelectiores collegit & Scholiis illuſtravit. Extant cum Miſcellan. Curios. ſive Ephemerid. Medico-Phyſicarum Anno Tertio. Lipſiæ & Francofurti, apud Hæred. Schureri-Götzianos & Johan. Fritzſchium, 1673, in 4.

Obſervatio de Vulnere Oculi curato & humore aqueo reſtituto. Extat. Ephem. Acad. Nat. Cur. Germ. Ann. II. N. 132.

de Materia alba in corde. Ibid. An. eod. N. 133.

Semicenturia Annotationum ad Obſervationum ſelectiorum Chriſtophori Roesleri Semicenturiam. Extat Ephem. Acad. Nat. Curios. Ann. III. Obſ. 301.

de Morbo à Spectro. Ibid. Ann.

Lindenius renovatus sive Johannis Antonidae Van der Linden De Scriptis Medicis ... - page 366 sur 1339

©BIUM

VI. & VII. in Scholiis ad Obſervat. N. 28.

Obſerv. de Hæmorrhagia ingenti VI. vel VII. die poſt acceptum vulnus. Ib. in Scholiis ad Obſervat. N. 29.

de Carnis Vomitu cum ſanguine. Ibid. Ann. eod. in Scholiis ad Obſervat. N. 30.

de Stramine ἄνω καὶ κάτω expurgato. Ibid. Ann. eod. in Scholiis ad Obſervat. N. 31.

de Epileptica à Spectro. Ibid. An. eod. in Scholiis ad Obſervat. N. 32.

de Steatomate miro & magno. Ib. Ann. eod. in Scholiis ad Obſerv. N. 33.

de Tumore circa lumbos à terrore. Ibid. Ann. eod. in Scholiis ad Obſerv. N. 35.

de Calculo in Orificio penis urinam reprimente. Ibid. Ann. eod. in Scholiis ad Obſerv. N. 36.

de Excreſcentia in labio ſuperiore. Ibid. An. eod. in Scholiis ad Obſerv. N. 37.

de Paralytico muto ex Apoplexia cum febre maligna. Ibid. Ann. eod. in Scholiis ad Obſervat. N. 38.

de Urina Cruenta hinc purulenta. Ibid. Ann. eod. in Schol. ad Obſ. N. 39.

de deglutitione ablata in Apoplectico. Ibid. Ann. eod. in Schol. ad Obſerv. N. 40.

de Vulnere pectoris. Ibid. Ann. eod. in Scholiis ad Obſervat. N. 41.

Obſerv. de Morbillis ignis. Ibid. Ann. eod. in Scholiis ad Obſerv. N. 42.

de Hæmoptica paſſione. Ibid. Ann. eod. in Scholiis ad Obſerv. Num. 43.

de Ingravidatione falſa. Ibid. Ann. eod. in Schol. ad Obſerv. Num. 45.

de tumore in ſcroto. Ibid. Ann. eod. in Scholiis ad Obſ. N. 46.

de tumoris in ſcroto temeraria curatione. Ibid. Ann. eod. in Scholiis ad Obſerv. N. 47.

de vomitu ſanguinis. Idid. An. eod. in Scholiis ad Obſerv. N. 48.

de Vomitu ſanguinis à retentione menſtrui. Ibid. Ann. eod. in Scholiis ad Obſerv. N. 49.

de Epilpſia cœcitate ſoluta. Ibid. in Scholiis Ann. eod. ad Obſerv. N. 50.

de Herpete bracchii lethali. Ibid. Ann. eod. in Scholiis ad Obſerv. N. 51.

de Hydrope poſt Tertianam. Ibid. Ann. eod. in Scholiis ad Obſerv. N. 52.

de Variolis cum petechiis nigris. Ibid. Ann. eod. in Scholiis ad Obſerv. N. 53.

de Phrenitide Aphrodiſia. Ibid. Ann. eod. in Scholiis ad Obſerv. N. 54.

de Hæmorrhagia narium. Idid. Ann. eod. in Scholiis ad Obſerv. N. 55.

dn Sanguine Vermiformi cum Urinâ excreto. Ibid. Ann. eod. in Scholiis ad Obſerv. N. 56.

Obſerv.

Obſerv. de Uteri prolapſu Ibid. An. eod. in Scholiis ad Obſervat. N. 57.
de Hæmorrhagia narium. Ibid. Ann. eod. N. 90.
de Venæ ſub lingua ſectione funeſta. Ibid. Ann. eod. N. 91.
de Linguæ ſemiparalyſi. Ib. Ann. eod. N. 92.
de Mania poſt Variolas. Ibid. An. eod. N. 93.
de Dolore Brachii intolerabili. Ib. Ann. eod. N. 94.
de Curatione Phthiſis. Ibid. Ann. eod. N. 95.
de Epilepſia & inſania à Venæ ſectione ſub lingua. Ibid. An. eod. N. 96.
de Obſtructionis alvi cauſa mira. Ibid. Ann. eod. N. 97.
de Ulcere in maxilla. Ibid. Ann. eod. N. 98.
de dolore Brachiorum & crurum cum immobilitate. Ibid. Ann. eod. N. 99.
de Παιδαρ θροκάκη. Ibid. Ann. eod. N. 100.
de Nodo calloſo. Ibid. Ann. eod. N. 101.
de Calculo Veſicæ. Ibid. Ann. eod. N. 102.
de Phthiſi ex fluore albo lethali. Ibid. Ann. eod. N. 103.
de Lumbrico lato. Ibid. Ann. eod. N. 104.
de Spaſmi curatione. Ibid. An. eod. N. 105.
de Hydrope à Vulnere epatis ejusq; curatione. Ibid. Ann. eod. N. 106.
Obſerv. de Epilepſia à lapſu curata. Ibid. An. eod. N. 107.
de Ratiocinationis depravatione à variolis, ſubſequente Παιδαρ θροκάκη. Ibid. Ann. eod. Num. 108.
de Calculo renum. Ibid. Ann. eod. N. 109.
de Surditate poſt febrem malignam. Ibid. Ann. eod. N. 110.
de Petechiis cum maculis veluti inuſtis. Ibid. Ann. eod. Num. 111.
de Iſchuria undecim dierum curata. Ibid. An. eod. N. 112.
de Vomitu ſanguinis enormi. Ibid. Ann. eod. N. 113.
de ſingulari Ilei curatione. Ibid. Ann. eod. N. 114.
de ſpica ſecalis mirabili. Ibid. Ann. eod. N. 115.
de Stropha tripede. Ibid. Ann. eod. N. 116.
de Roſis ſalignis. Ibid. Ann. eod. N. 117.
de puero cum ſex digitis in utraq; manu & dextro pede nato. Ibid. Ann. eod. N. 118.
de Calculo Veſicæ fœminæ feliciter exciſo. Id. An. eod. N. 11.

⊙ GOTTOFREDUS DAVIDIS, *Unnenſis*

Diſcurſus Medico-Chimicus de Medicina Magnatum. Tremoniæ, apud Johannem Fridericum Rühlicum, 1681, in 8.

GOTTOFREDUS MOEBIUS, *Pater*

⊙ *Natus Lauchæ in Thuringia A. C.* 1611,

©BIUM

C 1611, Patre Martino Mœbio, Conſule ibidem: Jenæ 1640, Medicinæ Doctor, & paulo pòſt eodem adhuc anno in eadem Univerſitate ejusdem Profeſſor publicus declaratus eſt. Anno 1640 triplex Archiatri munus accepit, nempe primum à Frideric. Wilhelmo, Electore Brandenburgico: ſecundum ab Auguſto, Duce Saxon. & tertium Wilhelmo, Duce Saxon. Vinarienſi, quos omnes neceſſitate exigente acceſſit. Obiit Halæ Saxon. ibi tum commoratus & febre cum diarrhœâ lethali correptus A. C. 1664, ætatis ſuæ 53.

☽ Fundamenta Medicinæ Phyſiologica, in quibus Origo & Natura Medicinæ, Doctrina de Animæ facultatibus, Spiritibus ac Temperamento, nec non Conſtitutio Partium principalium naturalis & præternaturalis, unâ cum earum uſu, ex Veterum & Recentiorum Sententiis ventilantur, variisque Obſervationibus illuſtrantur. Jenæ, apud Johan. Ludovicum Neuenhanium, 1657, in 4. Ibidem, apud Johannem Ludovicum Neuenhanium, 1662, in 4. Hæc Editio reviſa, multisque in locis correcta & aucta eſt.

De uſu Cordis. Ibid. 1654, in 4.

De uſu Hepatis & Bilis. Ibid. anno & formâ iisdem.

⊙ Anatomia Camphoræ, ejus Originem, qualitates, præparationes Chymicas, ac vires, quas in omnibus ferè totius corporis humani morbis inſtar pancaeæ cujusdam præſtat, nec non in aliis rebus uſum ſuccinctè exhibens. Jenæ, apud Joh. Ludovicum Neuenhahnium, 1660, in 4.

⊙ Synopſis Epitomes Inſtitutionum Medicinæ, in gratiam Tyronum concinnatæ, cum XXXIII. Tabulis in pleno. Jenæ, apud Samuel. Krebſium, 1662, in fol.

⊙ Epitome Inſtitutionum Medicarum ex Neotericorum fundamentis, in gratiam Studioſæ Juventutis adornata. Ibidem, apud Eundem, 1663, in 4.

⊙ Synopſes Epitomes Medicinæ Practicæ, in gratiam Tyronum concinnatæ Opus poſthumum, diu deſideratum, nunc primùm curâ & ſtudio Gottofredi Mœbii, Authoris Filii, in lucem editum. Patavii, apud Hæredes Pauli Frambotti, 1667, in fol.

⊙ GOTTOFREDUS MOEBIUS, *Filius*

Gottofredi Mœbii, Patris, Synopſes Epitomes Medicinæ Practicæ Opus poſthumum edidit. Patavii, apud Hæredes Pauli Frambotti, 1667, in fol.

⊙ GOTTOFREDUS SAMUEL POLISIUS

Obſervatio de Vermibus in cordis ventriculis repertis. Extat Eph. Acad. Nat. Curioſ. Germ. An. IX & X. N. 13.

de Epilepſia Puerperæ Veſicatorio curata. Ibid. Ann. eod. N. 14.

de Pollutione nocturna poſt morbillos. Ibid. Ann. eod. N. 15.

de Facie Sphacelata. Ibid. An. eod. N. 16.

de ſacculo membranaceo calculis

lis referto, hepati annexo. Ibid. Ann. eod. N. 104.

de glande penis imperforatâ. Ibid, Ann. eod. N. 105.

de mira Idioſyncraſia. Ib. An. eod. N. 106.

de ſpica filiginea deglutita ex dorſo tandem erumpente. Ib. An. eod. N. 107.

GOTTOFREDUS SCHMOLLIUS

☽ Manuale Rerum admirabilium & abſtruſarum: continens venerandæ antiquitatis Aſſyriorum, Chaldæorum, Perſarum, Ægyptiorum, Arabum, & Græcorum Philoſophorum, & Medicorum, Regum, & Principum, Gentilium, & Plebejorum Philoſophica & Medica principia: ſub idea ſimpliciter elementari, intellectuali, veræ jucunditatis Philoſophicæ causâ, ex liberalitate diverſorum Auctorum, horis ſurreptitiis concepta, & ingenii excitandi gratiâ, fideli genii adminiculo, tempeſtate primitiarum ſereniori edita. Lubecæ, apud Authorem, typis Johannis Albini, 1609, in 4. Hamburgi, apud Frobenium, 1610, in 12.

Trias maritima: proponens per Introductionum trium ægrotantium, ſororum morboſarum domeſticarū, hypochondriacæ ſpleneticæ, hypochondriacæ meſeraicæ, hypochondriacæ phantaſticæ ortum, & interitum. Ibidem, iisdem anno, formâ.

☉ GOTTOFREDUS SCHUBARTUS

Obſervatio, de Aphonia ex Variolis, Extat Ephem. Acad. Nat. Cur. Germ. Ann. II. N. 201.

de Pleuritide Periodica. Ibid. An. eod. N. 202.

de Epilepſia ex caſu, cum ſymptomatibus rarioribus. Ibid. Ann. eod. N. 259.

de Intumeſcentia enormi poſt febrem pupillarem. Ibid. Ann. eod. N. 260.

de Paralyſi, ex lapſu, lethali. Ibid. Ann. III. N. 66.

de Tumore calloſo ob variolas neglectim curatas. Ibid. An. eod. N. 67.

de Sternutatione C. C. C. in uno Paroxyſmo repetita. Ibid. Ann. eod. N. 138. unâ cum Scholio ad eam.

de Natta. Ibid. Ann. VI. & VII. N. 19.

de Aqua ſubmerſis circa ſuffocationem. Ibid. Ann. eod. N. 75. Cum Obſerv. ſeq. Autoris Anonymi.

☉ GOTTOFREDUS SCHULTZIUS, *Islebienſis*

Diſſertatio Pharmaceutico-Therapeutica de Natura Tincturæ Bezoardicæ D. Johannis Michaelis, cum Appendice collectanea ob naturam ſymbolicam & homogeneam, de Mictura ſimplici. His præfixæ ſunt Epiſtolæ honorariæ nonnullorum Veteranorum Medicorum Hall. Saxon. apud Simon. Johann. Hubnerum, 1678, in 8.

Scrutinium Cinnabarinum ſeu Triga Cinnabriorum, quæ ſiſtit Naturam

Lindenius renovatus sive Johannis Antonidae Van der Linden De Scriptis Medicis ... - page 370 sur 1339

©BIUM

Cinnabaris Antimonii, Nativæ, & Factitiæ vulgaris; nec non Specifici Cephalici D. Johannis Michaelis, cum Appendice de Emplastro Magnetico Hernias scrotales curante, ad Enchiresin Chemicam, & clinicam Praxin accommodatum. Ibidem, ap. Eund. 1680, in 8.

Observatio, de Halone Solari. Extat Ephemer. Acad. Nat. Curios. Germ. Ann. VI. & VII. Num. 240.

de Manna abortûs causa. Ibid. An. eod. N. 241.

de Incontinentia urinæ â tussi. Ib. Ann. IX. & X. in Scholiis ad Observat. N. 84.

de Glossopertis Mel tensibus. Ibid. Ann. eod. in Scholiis ad Observ. 119.

de Calculis ex ani fistula extractis. Ibid. Ann. eod. N. 185.

de stupore raro ad mortem ducente. Ibid. Ann. eod. N. 186.

de Vermibus dentium. Ibid. Ann. eod. N. 187.

GOTTOFREDUS STEECHIUS, *Amorfortius*

Ars Medica. Tota conscripta Methodo divisivâ à Galeno diversis locis proposita, commendata, & exemplis illustrata: à recentioribus quibusdam Clarissimis inchoata, sed à nemine hactenus absoluta. Francof. apud Claud. Marnium & Hæredes Johannis Aubrii, 1606, in fol.

Descriptio Fontis Medicati Kissingensis. Wirtzburgi, apud Georg. Fleischmannum, 1595, in 8.

☉ Tractatus de Peste; in quo vera Præservandi & Curandi ratio recensetur. Wirtzburgi, apud Georgium Fleischmannum, 1597, in 8.

☉ GOTTOFREDUS THILESIUS

Observatio, Calculi ex abscessu circa Hepar. Extat Ephemer. Acad. Natur. Cur. Germ. An. I. Num. 105.

de Calculo Vesicæ cum insigni Uteri obstructione. Ibid. An. eod. N. 106.

GOTTOFREDUS VENDELINUS

Pluvia Purpurea Bruxellensis. Parisiis, 1647, in 8.

GOTTOFREDUS VEREYCKEN, *Mechlinienſis*

De cognitione & conservatione sui. Mechliniæ, apud Henr. Jaye, 1625, 1633, in 8.

GOTTOFREDUS WELSCHIUS, *Lipsiensis*

☽ Rationale Vulnerum lethalium Judicium: In quo de Vulnerum lethalium natura, & causis, legitima eorumdem inspectione, ac aliis circa hanc materiam scitu dignis juxta, quàm necessariis, agitur. Lipsiæ, apud Ritzschium, 1660, in 8. Ibid. apud Eundem, 1674, in 8. Postremis duabus Editionibus accesserunt Signa Lethalitatis in iis, qui Veneno extincti sunt.

GOMETIUS PEREIRA, *Methymna-Duellensis*

Novæ veræque Medicinæ experimen-

mentis & evidentibus rationibus comprobatæ Pars prima. Methymnæ Campi, 1554, in fol. Duelli, apud Franc. à Canto, 1558. in fol.

Antoniana Margarita de Immortalitate Animæ. Ibid. 1554, in fol.

GRATIANUS

Epistolæ binæ de Lapide Philosophorum. Extant Decade 11. Harmoniæ Chymico-Philosophicæ, à Johanne Rhenano collectæ. Francof. apud Conr. Eifridum, 1625, in 8.

GRATIUS

De Venatione, Liber unus, Lugduni, apud Gryphium, 1537, in 8.

⊙ GREGORIUS HILLINGIUS

Observatio, de Ungue utriusq; pedum pollicis monstroso. Extat Ephemer. Acad. Nat. Curios. Germ. Decur. II. Ann. I. Num. 160.

de Calculis in puero per mictionem excretis. Ibid. Ann eod. N. 161.

GREGORIUS HORSTIUS, *Senior*

⊙ *Natus anno 1578 Torgæ, ad Albim oppido, Patre Georgio Horstio, Reipubl. Torgensis Senatore & Ædili: fit Philosophiæ Magister Wittebergæ Sax. anno 1601 : post in Austria superiori per biennium ferè integrum Praxin Medicam exercet : creatur Medicinæ Doctor Basileæ Raurac. an. 1606: & sub ejusdem anni excursum in numerum Professorum Medicorum Wittebergensium recipitur: anno sequente nempe 1607 Soltquellam veteris Marchiæ Brandenburgicæ abit, exactoq; annuo tantùm spatio à Ludovico cognominato Fideli Hassiæ Landgravio, Giessæ Professor Medicinæ, & paulò pòst dicti Principis Archiater constituitur: anno 1622 ab Ulmensi Republ. Medicus primarius expetitur, ibiq; per 14. annos commoratus, anno Christi 1636, ætatis suæ 58 moritur.*

☽ Opera Medica. Norimbergæ, ap. Johan. Andr. & Wolffgang. Jun. Endteri Hæredes, 1660, in fol. Goudæ, apud Guilielmum van der Hoeve, 1661, in 4. Tomis tribus.

Continet autem primus,

☽ Institutiones Medicas, & reliqua Scripta Theorica huc spectantia: nempe Libros duos de Natura humana: Exercitationem singularem de Natura Motus Animalis & Voluntarii: Σκέψιν de Naturali Conservatione Cadaverum: Librum de Morbis, eorumq; Causis: Methodum Medendi Fernelianam enuncleatam: Librum primum de Tuenda Sanitate Studiosorum: Exercitationes Pharmaceuticas, & Dissertationes quatuor: 1. de Anatomia Vitali & Mortua: 2. de Natura Amoris: 3. de Natura Thermarũ: 4. de Causis Similitudinis & Dissimilitudinis in fœtu, respectu Parentum.

Secundus,

Observationes & Epistol. Medicinales in ordinem redactas & auctas.

Tertius,

☽ Centuriam Problematum Medi-

Lindenius renovatus sive Johannis Antonidae Van der Linden De Scriptis Medicis ... - page 372 sur 1339

©BIUM

corum Therapevticῶν: Disputationes de Febribus: Prognosin Febrium continuarum & malignarum, juxta textum Hippocraticum in principio Coacarum Prænotionũ: Librum secundum de Tuenda sanitate Studiosorum: Consilium de Dysenteria: Angeli Salæ Tractatum de Peste Gallicè conscriptum & ab Authore pòst latinitate donatum: Herbarium Horstianum: Institutiones Physicas: Horstiadem seu Familiæ Horstianæ Descriptionem: & Orationem Funebrem, quâ Authori parentavit Joh. Daniel Dietericus.

⊙ Omnes cum locupletissimo Indice, Disputationum scilicet, Quæstionum, Authorum, Capitum, Rerumq; & Verborum magis notabilium.

Separatim autem extant:

Herbarium Horstianum, seu, de Selectis Plantis & Radicibus Libri duo, olim Medicinæ Candidatis in Academia Julia An. MDLXXXVII à Celeberr. Med. Dom. D. Jacobo Horstio p. m. propositi, in Compendium redacti, pluribusque simplicibꝰ enumeratis ac declaratis aucti, suisque Auditoribus ante multos annos in Academia communicati. Accessit Dn. D. Jacobi Horstii Opusculum de Vite vinifera. Marpurgi, apud Casp. Chemlinum, 1630, in 8.

☽ Decas Pharmacevticarum Exercitationum. In qua de Simplicium & Compositorum Medicamentorum naturâ, nec non eorundem Præparatione tam Galenicâ, quàm Spagyricâ, dextroque Usu, compendiosè tractatur. Additis totidem Casibus specialibus. In gratiam studiosæ Juventutis conscripta, & in Academia Giessena proposita. Giessæ, apud Casp. Chemlinum, 1611, in 8. Extat etiam cum Ejusdem Authoris Observationum Medicinalium singularium Libris IV. prioribus. Ulmæ Suevorum, apud Jonam Saurium, 1618, in 4. Ibid. ap. Eund. 1628, in 4.

Centuria Problematum Medicorum Θεραπευτικῶν, Continens gravissimorum affectuum cognitionem & curationem juxta principia Hippocratica, Galenica & Hermetica deductam. Noribergæ, apud Wolffgangum Endtner, 1635, in 4. apud Ulmanum, 1636, in 4. editio nova multis Additionibꝰ aucta. Cui etiam accessit Consultationum & Epistolarum Medicinalium de Re medica varia, Liber tertius. Wittebergæ, apud Clementem Bergerum, 1610, in 8.

De Tuenda Sanitate. Addita sunt selecta remedia ad plerosq; morbos, quibus ille usus est, operâ I. D. Horstii. Marpurgi, apud Hæredes Chemlini, 1648, in 12.

De Tuenda Sanitate Studiosorum, & Literatorum, Libri duo. Giessæ, apud Casp. Chemlinum, 1615, in 4. Ibidem, apud Eundem, eodem anno, & 1617, in 12. Marpurgi, typis Cheratinis, 1628, in 8. Ibid. 1648, in 12.

De Natura Humana, Libri duo; quorum prior de Corporis structura; poste-

posterior de Anima tractat, ultimò elaborati, Commentariis aucti, figurisque novis Anatomicis ære incisis exornati. Cum Præfatione de Anatomia vitali, & mortua, &c. Francof. apud Erasmum Kempferum, 1612, in 4. Witebergæ, apud Bergerum, 1607, in 8.

Anatome corporis humani mense Octobri 1617, instituta, memoriæ causa in gratiam Dnn. Spectatorum Tabula comprehensa & ad Librum Primum de natura hominis accommodata. Giessæ, 1617, in fol.

De Causis Similitudinis, & Dissimilitudinis in fœtu, respectu Parentum, &c. Cui annexa est Resolutio Quæstionis de diverso Partus tempore; imprimisque quid de Septimestri & Octimestri Partu sentiendum. Giessæ, apud Caspar. Chemlinum, 1619, in 4.

Medicarum Institutionum Compendium, Disputationibus universæ Medicinæ delineationem, locis Hipp. & Galenicis utplurimùm illustratam continens. Accesserunt Jacobi Horstii Disputationes Theoreticæ, & Practicæ. Witebergæ, apud Clem. Bergerum, 1609, cum Methodo medendi Ferneliana, 1630, in 8.

Fundamenta Medicinæ. Cum Disputationibus D. Jacobi Hörstii, & Methodo Medendi Fernelii enucleatâ. Witebergæ, apud Andr. Hartmannum, 1654, in 8.

De Natura Thermarum Dissertatio. Giessæ, 1618, in 4.

Febrium continuarum & malignarum Prognosis, juxta textum Hippocraticum, in principio Coac. Prænot. Cum brevissimis ad Eundem notis. Giessæ, apud Nicol. Hampelium, 1622, in 4.

Institutionum Physicarum Lib. II. Norimbergæ, ap. Wolffgang. Endterum, 1637, in 4.

De Natura Motus Animalis & Voluntarii Exercitatio singularis, ex principiis Physicis, Medicis, Geometricis, & Architectonicis deducta. Giessæ, apud Casp. Chemlinum, 1617. in 4.

Dissertatio de Natura Amoris. Additis Resolutionibus de Cura furoris amatorii: de Philtris, atque de Pulsu Amantium. Giessæ, ap. Casp. Chemlinum, 1611, in 4.

Dissertationes tres, de Natura Amoris, Thermarum, & Causis Similitudinis ac Dissimilitudinis in Fœtu, respectu Parentum. Quibus annexæ sunt Resolutiones illustrium quarumdam Quæstionum Medicarum. Marpurgi, apud Casparem Chemlinum, 1642, in 4.

Σκέψις de naturali Conservatione & Cruentatione Cadaverum: ubi ex casu quodam admirando & singulari, duo problemata deducuntur. Additâ exercitatione de Somno & Somniis. Witebergæ, 1606, in 8. apud Clem. Bergerum, 1608 in 8.

Conciliator enucleatus, seu, Differentiarum Philosophicarum & Medicarum Petri Apponensis Compendium. Giessæ, apud Casp. Chemlinum, 1615 in 4. Ibid. apud Eundem, 1621, in 8.

Lindenius renovatus sive Johannis Antonidae Van der Linden De Scriptis Medicis ... - page 374 sur 1339

©BIUM

Ἐξηγήσεων παθολογικῶν de Morbis, eorumque Cauſis, Liber. Cum Declaratione Controverſiarum, in gratiam Studioſæ Juventutis in Academia Gieſſena, per ſemeſtre vernale MDCXII propoſitus. Gieſſæ, apud Caſp. Chemlinum, 1612, in 4. Marpurgi, apud Eundem, 1629, in 8. Huic editioni acceſſerunt ejusdé de Febribus cognoſcendis & curandis Exercitationes.

Methodus Medendi Ferneliana enucleata, & Controverſiarum Deciſionibus illuſtrata. Witebergæ, ap. Bergerum, 1630, in 8.

Prognoſis Febrium potiſſimùm continuarum & malignarum. Gieſſæ apud Hampelium, 1622, in 4.

Diſputationes Medicæ viginti, cõtinentes univerſæ Medicinæ delineationem. Acceſſere Jacobi Horſtii Diſputationes Catholicæ de rebus ſecundum & præter naturam. Witteberge, 1609, in 8.

Tractatus de Scorbuto, ſeu, de Magnis Hypp. Lienibus, Pliniique Stomacace ac Scelotyrbe, in Acad. Gieſſena duabus Exercitationibus publicis in gratiam diſcentium propoſitus. Gieſſæ, apud Nicol. Hampelium, 1609, in 4. Ibidem, 1615, in 8.

☽ Obſervationum Medicinalium ſingularium Libri quatuor priores. I. de Febribus. II. de Morbis capitis. III. de Morbis Pectoris. IV. de Morbis viſcerum concoctionis. His acceſſit Epiſtolarum & Conſultationum Medicarum à Clariſſ. Germaniæ Medicis potiſſimùm, & aliis communicatarum, Liber primus. Editio nova. Cui addita eſt Auctuarii loco Pharmacevticarum Exercitationum Decas. Ulmæ, apud Johannem Saurium, 1628, in 4. Noribergæ, 1652, in 4.

☽ Obſervationum Medicinalium ſingularium, Libri quatuor poſteriores. I. de Morbis Mulierum. II. de Morbis Contagioſis & Malignis. III. de Doloribus Partium externarum. IV. de Chirurgicis quibusdam caſibus. His acceſſit Epiſtolarum & Conſultationum Medicinalium, à Clariſſ. Germaniæ Medicis potiſſimum & aliis cum Autore communicatarum Liber ſecundus. Ulmæ, apud Jonam Saurium, 1628. in 4. Noribergæ, ap. Wolffgangum Endterum, 1637, in 4. Francofurti, 1665. in 4.

Complementum ad Librum ſecundum Epiſtolarum & Conſultationum Medicinalium: continens IX ſuperſtites Sectiones, in prima editione omiſſas. Ulmæ, apud Henr. Eberkum, 1631, in 4. Heilbornæ, 1631, in 4.

De Natura Thermarum, &c. Cui annexa eſt Reſolutio Quæſtionis de modo, quo mineralium virtutes aquis ſubterraneis communicantur. Gieſſæ, apud Capſ. Chemlinum, 1618, in 4.

Epiſtolæ quædam Medicæ. Extant cum Ciſta Medica Johan. Hornungi. Noribergæ, ap. Simonem Halbmayerum, 1625, in 4.

Epiſtola de Abuſu Turundarum poſt extractionem Calculi. Extat cum Lithotomia Veſicæ Guil. Fabr. Hil-

Hildani. Basileæ, apud Ludov. König, 1628, in 4.

Observatio de Juvene VX. annorum, qui dormiens è lecto surgit, ambulat, ac tandem per fenestram ex cubiculo tertiæ contignationis domus altioris ad altitudinem XIV. ulnarum decidit: sed juvante divina gratia pristinæ sanitati restituitur, & à gravibus symptomatis liberatur. Extat cum Gul. Fabr. Hildani Observ. Chirurgic. Cent. II. Genevæ, apud Petrum Chouët, 1611, in 8, pag. 336.

De Vulnere Pectoris cum pulmonis læsione, Observatio. Extat cum eju dem Observ. Cent. III. Oppenheimi, apud Johan. Theod. de Bry, 1614, in 8, pag. 161.

De Urina per vomitum, itemque per alvum rejecta, Observationes. Extant Cent. V. earundem Observ. Francof. apud Matth. Merianum, 1627, in 4, pag. 147.

De Pilorũ in internis Partibus generatione, & Affectu Pilari Puerorũ, Epistola. Extat ibid. p. 163.

De Acidulis Schwalbacensibus Epistola. Extat cum Responsis Medicis, quæ Helvicus Dietericus edidit. Francof. apud Matthæum Merianum, 1631, in 4, pag. 25.

Versio, ex Gallico, Latina Tractatûs de Peste Angeli Salæ, Marpurgi, ap. Casp. Chemlinum, 1641, in 4.

⊙ Marcellum Donatum notis illustravit, & integro recentiorum Observationum Libro septimo completum edidit, Francofurti, apud Joh. Martin. Porstium, 1613, in 8. ibid. apud Eundem, 1664, in 8. Hæc Editio præterea æneis Tabulis & variorum à fascino ortorum morborum enarratione & curatione aucta est ab Eodem Gregor. Horstio.

⊙ GREGORIUS HORSTIUS, Gregorii Nepos, *Ulmensis*.

Specimen Anatomiæ Practicæ in Academia Giessena aliquot Philiatris exhibitum. Adjecta sunt quædam de Moxa. Francofurti, apud Johannem Nicolaum Humium, 1678, in 4.

⊙ GREGORIUS MICHAELIS

Jacobi Gaffarelli Curiositez Inouyes, hoc est: Curiositates Inauditas de Figuris Persarum Talismannicis, Horoscopo Patriarcharum & Characteribus Cœlestibus, Latinè cum Notis quibusdam ac Figuris edidit. Hamburgi, ap. Gottofredum Schultzen, 1676, in 8.

GREGORIUS MORELLUS

De Aquis Medicatis Agri Patavini, & de Causis Qualitatum, quæ eis insunt, Compendiolum. Patavii, apud Laur. Pasquatum, 1567, in 8.

GREGORIUS MARTINUS, *Suibus-Silesius*

Commentatiuncula in Libri, qui inscribitur, de Chymicorum cum Aristotelicis & Galenicis consensu ac dissensu, Cap. XI: Quod est de Principiis Chymicorum: Tractationem Quæstionis, an Sulphur & Mercurius sint prima perfecta mixta, & reliquorum perfectè mixtorum principia,

©BIUM

pia, novam perque utilem continens. Francof. ad Oderam, apud Frider. Hartmannum, 1621, in 8.

GREGORIUS NYMMANNUS,

☉ *Natus Witteberga Sax. 1594, Patre Hieronymo Nymmanno, Med. Doctore & ibidem Professore Publico: Adepto patriâ in Universitate 1614 Philosophiæ Magistri, & quatuor post annos, nempe 1618 Medicinæ Doctoris titulo, Anatomes Botanicæq; Professor publ. declaratus est. Obiit in patriâ 1638, ætatis suæ 45.*

☽ De Apoplexia Tractatus. In quo hujus gravissimi morbi tum curatio, tum ab illo præservatio perspicuè proponitur, clareque demonstratur, illius mali causam non tam esse, ut vulgò docetur, nervorum obstructionem, & spirituum animalium interceptionem, quàm ductuum quorundam, cerebri spiritum vitalem vehentium, præclusionem, ejusque inde dependentem subsidentiam. Witteberga, apud Jobum Wilh. Fincelium, 1629, in 4. Ibid. apud Eundem, 1670, in 4.

☽ Dissertatio de Vita Fœtus in utero, qua luculenter demonstratur, infantem in utero non animâ matris, sed sua ipsius vitâ vivere, propriasq; suas vitales actiones etiam in alvo materna exercere, & matre extinctâ, sæpe vivum & incolumem ex ejus ventre eximi posse, adeoque à Magistratu in benè constitutis Rebusp. non concedendum, ut vel ulla gravida rebus humanis exempta sepeliatur, priusquam ex ejus utero fœtus excisus, vel ad minimum sectione, an infans adhuc vivus, an verò mortuus sit, exploratum fuerit. Wittebergæ, apud Paulum Helwigium, 1628, in 4. Lugd. Batav. apud Dav. Lopez de Haro, 1644, in 12. Extat etiam cum Francisci Plazzoni Libr. de Partibus Generationis. Lugduni Batavorum, apud Felicem Lopez de Haro, 1664 in 12.

GREGORIUS NYSSENUS

De Homin's Opificio, interprete Johanne Leuenclajo. Basileæ, apud Johannem Operinum, 1567, in 8.

GREGORIUS QUECCIUS,

☉ *Natus Altdorphii Noric. A. C. 1596, Patre Georgio Queccio, in Academia Altdorphina Philosophiæ Professore publico: nacto ibidem Philosophiæ Magistri, & Basileæ 1620, Medicinæ Doctoris titulo, paulò pòst reversus, in Collegium Medic. Noribergens. receptus, ibi feliciter Praxin exércuit, & per decennium Xenodochio ad Spiritum Sanct. Medicus præfuit. Obiit Noribergæ dysenteriâ epidemicâ malignâ A. C. 1632, ætatis suæ 36.*

☽ Anatomiæ Philologicæ Pars Prima, continens Discursus Philologicos de Nobilitate & præstantia Hominis, contra iniquos conditionis humanæ æstimatores. Noribergæ, ap. Simonem Halbmayerum, 1632, in 4. Lipsiæ, apud Samuel. Scheiberi, 1654, in 4.

De

De Variolis & Morbillis Diſputatio. Extat Decade v Diſputat. quas collegit & edidit Baſileæ Joh. Jac. Genathius, 1621, in 4.

GREGORIUS de REGIO

De Capſicorum Indicorum varietate, Libellus. Extat cum Curis poſterioribus Caroli Cluſii, ab Eodem ex Italico in Latinum converſus.

GRUMERUS JUDEX, *de Placentia*

Galeni de Plantis, ſeu, Medicinis experimentatis & probatis Librum de Arabico in Latinum tranſtulit.

GUALTERUS BRUELE

Praxis Medicinæ Theorica & Empirica familiariſſima. In qua pulcherrimâ dilucidiſſimâque ratione Morborum internorum Cognitio, eorumque curatio traditur. Antverpiæ, apud Plantinum, 1580, & 1585, in fol. Lugd. Batav. apud Franciſcum Raphelengium, 1589, in 8. Ibidem, apud Eundem, 1599, in 8. Venetiis, apud Ciottum, 1602, in 8. Lugduni Batavorum, apud Franciſcum Raphelengium, 1612, in 8. Ibidem, apud Joh. Maire, 1628, in 8.

GUALTERUS CHARLETON

Spiritus Gorgonicus, vi ſuâ ſaxiparâ exutus, ſive, de Cauſis, Signis, & Sanatione Lithiaſeos, Diatriba. Lugduni Batav. apud Elzivirios, 1650, in 8.

☽ Exercitationes Phyſico-Anatomicæ, ſive Oeconomia animalis, novis in Medicina Hypotheſibus ſuperſtructa, & mechanicè explicata. Londini, apud R. Danielis, & I. Redmannum, 1659, in 12. Amſtelodami, apud Joh. Ravenſteyn, 1659, in 12. Lugduni-Batavorum, apud Petrum de Graef, 1678, in 12. Hagæ Comitis, apud Arnoldum Leers, 1681, in 12. Huic poſtremæ editioni acceſſerunt Guilielmi Cole, de Secretione Animali, Cogitata, ad hanc Oeconomiam præcipuè ſpectantia.

⊙ Exercitationes Pathologicæ; in quibus Morborum penè omnium Natura, Generatio & Cauſæ ex novis Anatomicorum Inventis ſedulò inquiruntur. Londini, apud Thomam Newcomb, 1661, in 4.

⊙ Onomaſticon Zoicon plerorúque Animalium Differentias & Nomina propria pluribus Lingvis exponens. Cui accedunt Mantiſſa Anatomica; & quædam de variis Foſſilium Generibus. Londini, apud Jacobum Alleſtry, 1668, in 4. Ibidem, apud Eundem, 1671, in 4. Oxonii, 1678, in fol. min.

⊙ De Scorbuto Liber Singularis. Cui ſub fin. acceſſit Epiphonema in Medicaſtros. Londini, apud Gulielmum Wells & Robertum Scotum, 1672, in 8. Lugduni Batav. apud Felicem Lopez, 1672, in 12.

GUALTERUS HERMANNUS RIIF

Argentoratenſis, Medicus, & Dioſcoridis Explanator. Claruit Moguntiæ circa A. C. 1539. Juſtus in Chronol. Medic.

Lindenius renovatus sive Johannis Antonidae Van der Linden De Scriptis Medicis ... - page 378 sur 1339

©BIUM

Pedacii Dioſcoridis, *Anazarbæi*, de Medicinali Materia, Libri ſex, Johanne Ruellio, *Sueſſionenſi*, interprete. Singulis cùm Stirpium tum Apimantium Hiſtoriis, ad naturę æmulationem expreſſis imaginibus, ſeu, vivis picturis ultra millenarium numerũ adjectis: nõ ſine multiplici peregrinatione, ſumptu maximo, ſtudio atq; diligentiâ ſingulari, ex diverſis regionibus conquiſitis. Additis etiam Annotationibus, ſive, Scholiis breviſſimis quidem, quæ tamen de Medicinali materia omnem controverſiam facile tollant, per Gualt. Rifum. Acceſſerunt Valerii Cordi, *Simeſuſii*, Annotationes doctiſſimæ in Dioſcoridis de Medica materia Libros: Judicium de Herbis & Simplicibus Medicinæ: ac eorum, quæ apud Medicos controvertuntur, Explicatio: Herbarum nomenclaturæ, variarum gentium Dioſcoridi adſcriptæ, ſecundum Literarum ordinem expoſitæ. Cum Indice quintuplici, omnium ferè ſimplicium nomenclaturas Græcas, Latinas, Gallicas, Germanicas, & Curationes & Remedia morborum complectente. Francof. apud Chriſt. Egenolphum, 1549, in fol.

Joh. Baueri Conſilia de Re Medica recognita edidit.

Item Raymundi Lullii de Secretis Naturæ, ſeu, Quintâ Eſſentiâ, Librum.

De Memoria Artificiali, quam memorativam artem vocant, Opuſculum rarum ac inſigne, totius ejus negotii rationem, mirâ induſtriâ & brevitate complectens. Item de naturali Memoria, quomodo Medicinæ beneficio excitanda, augenda & confirmanda, Capitis & Cerebri bonâ contemperatione Roborationeque, Libellus. Argentinæ, apud Georgium Machæropœum, 1541, in 8.

Medicinæ Theoricæ & Practicæ breve quidem, ſed doctiſſimum pariter ac opulentum Enchiridion, totam rem mirè eruditis, dilucidis ac ſuccinctis Aphorismis complectens, in rei Medicæ Studioſorum gratiam, ex doctiſſimorum virorum Libris excerptum, & non ſine inſigni delectu congeſtum: non modò Medicis, verùm & Chirurgis accommodum atque adeo neceſſarium. Quibus adjecimus A. Cornelii Celſi Sententias elegantiſſimas ex Libris ipſius diligenter ſelectas. Argentorati, apud Georgium Meſſerſchmid, 1542, in 12.

Jatromathematicæ, hoc eſt, Medicationis accommodatæ ad Aſtrologicam rationem Enchiridion, de Criſi, deque Inveſtigatione & Inventione Dierum Criticorum, Indicativorum, Intercadentium, ſive, Provocativorum, & Vacuorum, rationali modo, & plane Aſtrologico. Cum Canonibus aliquot, & multis aliis, futuro Medico admodum neceſſariis. Argentorati, apud Georg. Machæropœum, 1542, in 12.

⊙ Alberti Magni Libros quinque de Mineralibus & Rebus Metallicis repurgavit & publicavit. Argentorati, apud Balthaſarem Beck, 1541, in 8.

Lindenius renovatus sive Johannis Antonidae Van der Linden De Scriptis Medicis ... - page 379 sur 1339

⊙ GUALTERUS NEEDHAM

Disquisitio Anatomica, de Formato Fœtu. Londini, 1667, in 8. Amstelodami, apud Petrum le Grand, 1668, in 12. quæ altera editio priori emendatior est.

GUERNERUS ROLFINCIUS

⊙ *Natus Hamburgi A. C. 1599, Patre homonymo, Gymnasii illius Rectore & Professore. Perlustratâ Europâ, Patavii in Italia substitit, ibiq; 1625 in Philosophia & Medicina supremos honores assumpsit, habitâ paulo antè, nempe 1623 præsentibus præcipuis ejus tum loci Proceribus publicâ corporis humani Anatome. Anno 1629 Jenensis Universitatis Professor Medicinæ publicus constitutus, multorumq; præterea Procerum, & inter hos Wilhelmi Ducis Saxo-Vinariensis Archiater denominatus est. Chymiæ in hac Universitate instaurator & propagator fuit: & Hortum Medicum primus 1630 instruxit. Rectoratûs Academiæ provinciam sexies, raro exemplo, administravit. Et, quod penè inauditum, 104 Medicinæ Doctores creavit. Marasmo tandem senili consumptus, totius Academiæ senior obiit Jenæ A. C. 1673, ætatis suæ 74.*

☽ Dissertationes Anatomicæ, Veterum & Recentiorum Observationibus illustratæ, ad Circulationem accommodatæ, & sex Libris methodo synthetica exaratæ. Noribergæ, ap Mich. Endterum, 1656, in 4.

⊙ Zachariæ Brendelii Chimiam in Artis formam redactam cum Præfatione edidit. Jenæ, apud Johannem Reiffenbergerum, 1641, in 8. Lugduni-Batavorum, 1671, in 12.

☽ Epitome Methodi cognoscendi & curandi Particulares corporis Affectus, secundùm ordinem Abubetri Rhazæ, ad Regem Mansorem Libro nono: Hippocratis, Paracelsicis & Harveanis principiis illustratæ & recognitæ. Jenæ, apud Joh. Nisium, 1655, in 4. Ibidem, 1675, in 4. Hanc Editionem accuravit Georg Wolffgangus Wedelius.

Dissertatio de Hepate, ex Veterum & Recentiorum, propriisque Observationibus concinnata, & ad Circulationem accommodata. Jenæ, apud Georg Sengenwaldium, 1653, in 4.

Dissertatio de Corde, ex Veterum & Recentiorum, propriisque Observationibus concinnata, & ad Circulationem accommodata. Jenæ, apud Joh. Nisium, 1654, in 4.

☽ Methodo cognoscendi & curandi Affectus Capitis Particulares, qui Cerebro τῷ πρώτῳ διοδητηρίῳ insidiantur: Hippocratis, Paracelsicis, ac Harvejanis principiis illustrata, & Dissertationibus duodecim explanata. Jenæ, apud Joh. Nisium, 1653, in 4. Ibidem, 1671, in 4.

Ordo & Methodus cognoscendi, & curandi Febres, generalis: Hippocraticis, Paracelsicis, Harvejanis, & Helmontianis principiis illustrata. Jenæ, apud Samuel. Krebs, 1658, in 4.

Lindenius renovatus sive Johannis Antonidae Van der Linden De Scriptis Medicis ... - page 380 sur 1339

©BIUM

⊙ Chimia in Artis formam redacta ſex Libris comprehenſa. Jenæ, apud Samuel. Krebſium, 1661, in 4. Genevæ, ſine nominatione ejus, apquem proſtet, 1671, in 4.

⊙ Ordo & Methodus Generationi dicatarum Partium, per Anatomen, cognoſcendi fabricam, Liber unus, ad normam Veterum & Recentiorum Scriptorum exaratus. Jenæ, apud Samuel. Krebſium, 1664, in 4.

⊙ Ordo & Methodus Medicinæ ſpecialis Commentatoriæ ὡς ἐν γένει, ad normam Veterum & Novorum Dogmatum propoſita. Jenæ & Francof. apud Thomam Matthiam Götzenium, 1665, in 4.

⊙ Ordo & Methodus Medicinæ ſpecialis Conſultatoriæ ὡς ἐν ἀτόμῳ, continens Conſilia Medica, ad normam Veterum & Novorum Dogmatum adornata. Jenæ, apud Urbanum Spaltholtzium, 1669, in 4.

⊙ De Vegetabilibus, Plantis, Suffruticibus, Fruticibus, in genere Libri duo. Jenæ, apud Petrum Bröſſelium, 1670, in 4.

⊙ Ordo & Methodus Medicinæ ſpecialis Commentatoriæ, ὡς ἐν εἴδει Cognoſcendi & Curandi Dolorem Capitis, ad normam Veterum & Novorum Dogmatum propoſita. Præmittitur Diſſertatio, de Authoribus Practicis. Jenæ, apud Johan. Niſium, 1671, in 4.

⊙ Non-Entia Chymica, Mercurius Metallorum & Mineralium. Jenæ, apud Johannem Bielckium, curante Joh. Werthero, 1670, in 4.

⊙ Diſſertationes Chimicæ ſex de Tartaro, Sulphure, Margaritis, Perfectis Metallis duobus, Auro & Augento, Antimonio, & imperfectis Metallis duris duobus, Ferro & Cupro. Jenæ, Literis Krebſianis, 1679, in 4.

GUIDO, *Bergomas*

De Balneis Oppidi Bergomatis Tranſcheri. Bergomi, 1583, in 4. Cum aliis ejusdem argumenti.

⊙ GUIDO ANTONIUS ALBANESIUS, *Patavinus*

Aphoriſmorum Hippocratis Expoſitio Peripatetica. Patavii, apud Paulum Frambottum, 1649, in 4.

GUIDO de CAVALCANTIBUS

De Natura & Motu Amoris Venerei Cantio. Cum Enarratione Dini de Garbo. Venetiis, apud Octav. Scotum, 1498, in fol.

GUIDO de CAVLIACO

Gallus, Chirurgus clariſſimus in Monte Peſſulano, cui Magiſter fuit Bertrutius. Claruit ſub Carolo IV. Imperatore. A. C. 1353. Wolfg. Juſtus in Chronol. Medic. Moreau de V. S. in Pleurit. Medicus Urbani V. Pontificis. Claruit 1363.

Chirurgiæ Tractatus ſeptem. Cum Antidotario. Venetiis, apud Octov. Scotum, 1490, in fol. apud Bernhardinum Venetum de Vitalibus, 1519: apud Juntas, 1546, in fol. Cum Chirurgia Bruni, Theodorici, Rolandi, Lan-

Lanfranci, Rogerii, Bertapaliæ. Venetiis, apud Simonem de Luere, 1499, in fol. Lugduni, 1572, in 8: apud Johan. Cambray, 1518, in 4: apud Hæred. Jacobi Juntæ, 1569, in 8. Addita his Recepta Aquæ Balnei de Porecta per Turam de Caſtello, *Bononienſem.*

Chirurgia parva. Venetiis, apud Octavianum Scotum, 1500, in fol. Cum Albucaſis Chirurgia.

GUIDO DESIDERIUS, *Delphinas*

☽ Epitome Operis perquam utilis morbis curandis Valeſci de Taranta in ſeptem congeſta Libros. Adjectâ Epitome Chirurgiæ Valeſci de Taranta, ſtudioEjusdem Deſiderii. Lugduni, apud Joh. Tornæſium & Gulielmum Gazeum, 1560, in 8.

⊙ GUIDO FANOISIUS

Nicolai Stenonis Diſſertationem de Cerebri Anatome è Gallico exemplari Pariſiis 1669 edito latinitate donavit. Lugduni Batavorum, apud Felicem Lopez, 1671, in 12.

Diſſertatio Medica de Morbo Epidemio hactenus inaudito: præteritâ ætate anni 1669 Lugduni-Batavorum, vicinisq; locis graſſante. Lugduni Batavorum, apud Lothum de Haes, 1671, in 12.

GUIDO de MONTANOR

De Arte Chymica, Libellus. Extat in Harmoniæ Chymico-Philoſophicæ Decade prima, collecta ab Hermanno Condeeſyano, editaque Francofurti, apud Conrad. Eifridum, 1625, in 8.

GUIDO PANCIROLLUS

☽ Rerum Memorabilium, ſive, Deperditarum Pars prior, duobus Commentariis illuſtrata & locis prope innumeris poſtremò aucta ab Henrico Salmuth. Francof. 1646, in 4. Ibidem, 1660, in 4.

☽ Nova reperta, id eſt Res Memorabiles recens inventæ & veteribus incognitæ. Ibid. in 4. Francofurti, 1660, in 4.

GUIDO PATINUS

Bellovacus, Doctor Medicus Pariſienſis, & Profeſſor Regius.

De Valetudine tuenda, per vivendi normam, uſumque legitimum rerum ad benè ſalubriterq; vivendum neceſſariarum. Extat pag. 341 Medici Officioſi à Phil. Guiberto editi. Pariſiis, apud Vid. Th. Pepinguè, 1649, in 8.

Notæ in Nicolai Ellain Tractatum de Peſte. Ibidem, p. 485.

Notæ in Galeni Librum de Sanguinis Miſſione. Ibid. p. 538.

Quæſtio de Sobrietate. Pariſiis, 1647, in 4, & Medici Officioſi pag. 446.

☽ An totus homo naturâ ſit Morbus. Ibid. 1644, in 4. Extat etiam cum DD. Virorum Epiſtolis & Reſponſis tum Medicis, tum Philoſophicis. Roterodami, apud Rudolphum à Nuyſſel, 1665, in 8.

⊙ Caſpari Hoffmanni Apologiam pro Galeno edidit. Lugduni, apud Laurentium Aniſſon, 1666, in 4.

Lindenius renovatus sive Johannis Antonidae Van der Linden De Scriptis Medicis ... - page 382 sur 1339

©BIUM

GUILIELMUS ADER

Enarrationes de Ægrotis, & Morbis in Evangelio. Opus in miraculorum Christi amplitudinem Ecclesiæ Christianæ elimatum. Tholosæ, apud Dominicum & Petrum Boscios, 1620, & 1623, in 8.

De Pestis Cognitione, Prævisione & Remediis. Tolosæ, 1628, in 8.

GUILIELMUS ADOLPHUS SCRIBONIUS, *Marpurgensis*

Idea Medicinæ, secundùm Logicas leges informandæ & describendæ. Cui accessit, de Inspectione Urinarum contra eos, qui ex qualibet urina, de quolibet morbo, judicare volunt. Item de Hydrope, de Podagra, & Dysenteria, Physiologia Corporis. Lemgoviæ, apud Conradum Grothenum, 1584, in 8. Basileæ, apud Conr. Waldkirch, 1585, in 8.

De Sagarum natura & potestate, deque his rectè cognoscendis & puniendis, Physiologia. Ubi de Purgatione earum per aquam frigidam contra Johannem Ewichium in Republica Bremensi, & Henricum Neuvvaldum in Academia Helmæstadiensi, Doctores Medicos & Professores. Matpurgi, apud Egenolphum, 1588, in 8.

Petri Hispani Thesaurum Pauperum, cum adjuncto Thesauro Sanitatis Joh. Libauttii recognovit, & edidit. Francof. apud Egenolphum, 1578, in 8.

GUILIELMUS ANEPONYMUS

De Substantiis Physicis, Dialogus. Argentorati, 1567, in 8.

GUILIELMUS d' ASSONVILLE

De Febre Pestilenti, Liber. Parisiis, apud Renatum Aprilem, 1546, in 8.

GUILIELMUS ATHENIUS

Hieron. Mercurialis Responsionum & Consultationum Tomum IV edidit.

GUILIELMUS BALLONIUS, *Parisiensis*

Consiliorum Medicinalium Libri duo, à Jacobo Thevart, Authoris Pronepote, Scholiis nonnullis illustrati, digesti, ac in lucem primùm editi. Tomus primus. In quo pleraque continentur, quæ & ad Morborum cognitionem, eorundemque curationem propositis Exemplis, & obscurorum Hippocratis locorum intelligentiam pertinebant. Inter cætera elegantissimum & utilissimum est de Calculo Opusculum. Parisiis, apud Jacobum Quesnel, 1635, in 4.

Consiliorum Medicinalium Tomus Secundus. Parisiis, apud Eundem, 1636, in 4.

Consiliorum Medicinalium Liber tertius & postremus. Parisiis, apud Eundem, 1649, in 4.

Epidemiorum & Ephemeridum Libri duo, studio & opera M. Jacobi Thevart, Medici Parisiensis, digesti, Scho-

Scholiis aliquot illuſtrati & in lucem primum editi. Pariſiis, apud Jacobum Queſnel, 1640, in 4.

Adverſaria Medicinalia. Pariſiis, in 4.

Definitionum Medicarum Liber. In quo non ita in verbis ipſis laboratur, ut non potius rerum diſtinctiones proprietatesque exquirantur. Immo ſæpè datâ operâ relicto ipſius Diſputationis filo loci Hippocratis & Galeni obſcuri explicantur, ut Commentarii adinſtar eſſe poſſit. Studio & opera M. Jacobi Thevart ordine alphabetico digeſtus & in lucem primùm editus. Ibidem, 1639, in 4.

Commentarius in Libellum Theophraſti de Vertigine. Editore M. Jacobo Thevart, Doct. Medico Pariſienſi. Pariſiis, 1640, in 4.

De Convulſionibus Libellus. In quo ſolennis Quæſtio explicatur: cur ſauciatis dextrâ capitis parte, Convulſio ſanæ partis contingat? Eodem Thevartio Editore. Uterque ibidem, 1640, in 4.

De Virginum & Mulierum morbis, Liber. In quo multa ad mentem Hippocratis explicantur, quæ & ad medendum & ad cognoſcendum pertinebunt. Ejusdem Thevartii curâ editus. Ibid. apud Eundem, 1643, in 4.

Opuſcula Medica, de Arthritide: de Calculo: & Urinarum Hypoſtaſi. In quibus omnibus Galeni & Veterum auctoritas contra I. Fernelium defenditur. Eodem Editore, Ibidem, 1643, in 4.

Liber de Rhevmatismo & Pleuritide dorſali. Ejusdem operâ recognitus & in lucem editus. Ibidem, 1642, in 4.

GUILIELMUS van den BOSSCHE, *Leodius*

☽ Hiſtoria Medica, in qua Libris IV. Animalium Natura, & eorum Medica utilitas exactè & luculenter tractantur. Cum Iconibus eorum ad vivum delineatis. Bruxellæ, apud Johannem Mommartium, 1639, in 4.

⊙ GUILIELMUS BRIGGS

Ophthalmographia, ſive Oculi ejusque Partium Deſcriptio Anatomica. Cantabrigiæ, 1675, in 8.

GUILIELMUS BRIXIENSIS

Aggregator Medicus eruditus. Vixit A. C. 1472. Juſtus in Chronol. Medic.

Ad unamquamque Ægritudinem à capite ad pedes, Practica. Ejusdem de Febribus, Tractatus. De Peſte. De Conſilio obſervando tempore peſtilentiali: ac etiam de cura Peſtis, Tractatus. Venetiis, apud Octav. Scotum, 1508, in fol.

GUILIELMUS BUDÆUS

Pariſienſis Philoſophus, & Medicæ artis, in utraque lingua, undicunque doctiſſimus, & diſertiſſimus, in maximo pretio habitus apud Franciſcum Valeſium, Regem Franciæ. Obiit A. C. 1540. Juſtus in Chronol. Medic.

De

©BIUM

De curandis Morbis Articularibus, Liber. Parisiis, in 8.

⊙ GUILIELMUS CHRISTOPHORUS KRIEGSMANNUS

Commentariolus Interpres Tabulæ Hermetis Smaragdinæ. Sine loco & anno impressionis.

Epistola, quâ probatur, quòd Plato sit insignis Scriptor Chymicus, Opusque Philosophorum Lapidis Dialogo, qui Critias sive Atlanticus inscribitur ritè doceat. Darmstadii, ap. Christophorum Abelium, 1671, in 8.

⊙ GUILIELMUS CLARCK

De Corporum Restitutione. Londini, 1662, in 8.

Historia Naturalis Nitri, sive Discursus Philosophicus de Natura, Generatione, Loco, & artificiali extractione Nitri, cum ejus viribus & effectis. Hamburgi, 1675, in 8.

⊙ GUILIELMUS COLE

Cogitata de Secretione Animali. Oxonii, 1674, in 12. Extant etiam cum Gualter. Charletoni Oeconomia Animali, Edition. Hagæ-Comit. apud Arnoldum Leers, 1681, in 12.

GUILIELMUS COPUS

⊙ *Natus est Basileæ: Creatus Medicinæ Doctor Lutetiæ Paris. Deinde famâ indies magis clarescens, etiam Regi Gall. Francisco I. innotuit, qui Archiatrum sibi elegit, & honoribus multis affecit. Cùm magnas opes honestè acquisivisset, Lutetiæ obiit. Floruit circa A.C.1520.*

Galeni, De Locis affectis, Lib. VI. Latinè expositi. Lugduni, 1549, in 12.

Item: Hippocratis Coi Lib. III. Præsagiorum. Ibid. 1550, in 12.

Item: Pauli Æginetæ, de Ratione Victus.

Galeni de Morborum & Symptomatum causis & differentiis, Libri VI, Guilielmo Copo interprete. Lugduni, 1550, in 12.

GUILIELMUS DAVISSONUS, *Scotus*

Philosophia Pyrotechnica, seu Curriculus Chymiatricus, nobilissimâ illâ & exoptatissimâ Medicinæ parte Pyrotechnicâ instructus, multis, iisque haud vulgaribus observationibus adornatus, & ab ipsis primis, Physicæ, Theoreticæ, & Practicæ Elementis, inexpugnabili demonstratione illustratus, artificiosam novamque rerum naturalium speculationem, & in usus Medicos præparationem, & administrationé in se continens. In quo adminiculo διακρίσεως & συγκρίσεως Chymicæ, ex Veget: Animal: & Miner: Familia petitæ, veræ & legitimæ rerum causæ deprehenduntur, ipsa αὐτοψία demonstrantur, cum recentiorum, tum veterum omnium Philosophorum autoritate confirmantur. Hactenus ab omnibus hujus seculi Chymicis, aut in simili studii genere sese exercentibus, desideratus; nunc autem solidis

ſolidis & inconcuſſis radicibus ſtabilitus, aſſiduo ſtudio, & longa rerum praxi exaratus. Pariſiis, apud Jac. Beſſin, 1635, in 8. Ibidem, 1657, in 8.

Commentariorum in Petri Severini Ideam Medicinæ Philoſophicæ, propediem proditurorum Prodromus; in qua Platonicæ doctrinæ explicantur fundamenta, ſuper quæ Hippocrates, Paracelſus & Severinus: nec non ex antitheſi, Ariſtoteles & Galenus ſua ſtabilivere dogmata. Sub finem Authoris doctrina, Febrium exemplo, in Praxin reducitur. Hiſce ſelectiorum Chemicorum remediorum, omnibus à Capite ad calcem affectibus appropriatorum, 40 annorum uſu probatorum, ſine fuco & jactantia deſcriptorum Manipulus adjicitur. Hagæ Comitis, apud Adrianum Ulacq, 1660, in 4. Ibidem & Roterodami, 1668, in 4.

⊙ GUILIELMUS CRONÆUS CROONE

De Ratione Motus Muſculorum. Londini, 1664, in 8. Amſtelodami, 1667, in 12.

⊙ GUILIELMUS DRAGEUS

Obſervationes de Febribus Intermittentibus. Londini, 1668, in 12.

GUILIELMUS DUVALLIUS, *Ponteſianus*

Præfatio Parænetica, in Phytologiam, ſeu, Doctrinam de Plantis. Pariſiis, ap. Joh. Liberti, 1614, in 4.

☽ Phytologia, ſeu, Philoſophia Plantarum. Opus poſthumum. Pariſiis, ap. Caſparum Meturas, 1647, 1658, in 8.

Invitatio Ampliſſimi Ordinis, duas complectens Oratiunculas; quarum prior habita fuit in majore Conſiſtorio Senatus; poſterior in primo Ordine Curiæ Subſidiorum, die 2 Junii, anno 1612, pro Medicorum Pariſienſium ſolenni & publica Panegyri, quam Paranymphum vocant. Lutetiæ Pariſ. apud Franc. Jacquin, 1612, in 4.

GUILIELMUS FABRICIUS HILDANUS

⊙ *Natus Hildenæ Helvet. A. C. 1560, unde communiter à patria dicitur Hildanus. Fuit Georgii Friderici Marchionis Badenſis Medicus-Chirurgus. Anno 1586 primò Lauſannam venit, & Praxin Chirurgicam feliciter ibi exercuit. Hinc 1615 Bernam Helvet. à Senatu vocatus cum familiâ ſuâ eò conceſſit. Cùm doloribus podagricis per plures annos obnoxius, & ultimo ſeſquianno planè immunis ab illis fuiſſet, aſthmate tandem confectus obiit Bernæ A. C. 1634, ætatis ſuæ 74.*

Opera Obſervationum & Curationum Medico-Chirurgicarum, quæ extant omnia. Francof. apud Johan. Beyerum, 1646, in fol.

Elenchus Librorum contentorum.

1. Obſervationum & Curationum Chirurgicarum Centuriæ ſex. pag. 1.

Lindenius renovatus sive Johannis Antonidae Van der Linden De Scriptis Medicis ... - page 386 sur 1339

©BIUM

II. De Conſervanda Valetudine: De Thermis Valleſianis, & Acidulis Grisbaienſibus, Conſilium, pag. 635.

III. De Thermis Fabarienſibus, ſive, Piperinis in Rhetia, Epiſtola. pag. 655.

IV. De Dyſenteria, Liber unus. pag. 666.

V. De Lithotomia Veſicæ, Liber unus. pag. 701.

VI. De Gangræna & Sphacelo. pag. 768.

VII. De Ichore & Meliceria Celſi. pag. 831.

VIII. Herniæ Uterinæ Hiſtoria Michaëlis Döringii, 893. cum Reſponſione ad Ejus Epiſtolam, in qua varia de Affectibus Uterinis, Extractione Fœtus mortui, Mercurio & Antimonio, pag. 898.

IX. De Combuſtionibus, quæ oleo, aquâ fervidâ, ferro candenti, pulvere tormentario, fulmine, & quâvis aliâ materiâ ignitâ fiunt, Liber uns. p. 917.

X. De Vulnere graviſſimo, à Sclopeti ictu, Obſervatio, & curatio ſingularis: cum Inſtrumentorum novorum adumbratione. p. 935.

XI. Tractatus de Sclopetaria Curatione, Latinè redditus per Johan. Henr. Cavalerum. pag. 950.

XII. Epiſtolarum ad Amicos, Eorumque ad Autorem Centuria una. pag. 958.

XIII. Ciſta militaris, hoc eſt, Deſignatio præcipuorum Medicamentorum, Inſtrumentorumque, quibus Medicum & Chirurgum caſtrenſem inſtructum eſſe convenit. p. 1034.

Conſilium. In quo de conſervanda valetudine: item, de Thermis Valleſianis, & Acidulis Griesbacenſibus, earum facultatibus, & uſu ſuccinctè agitur. Acceſſit Epiſtola ad D. Paulum Croquerum. In qua de Magiſtralibus quorundam Medicamentorum Compoſitionibus: de Extractione item Fœtus mortui: & de Thermis Piperinis, agitur. Adjecta Thermarum illarum Tabulâ geminâ: quarum priore tractus terræ & vicina loca; poſteriore deſcenſus formidabilis, ipſarum aquarum calidarum ſcaturgo, hoſpitia, labra, & ſolia, totumque adeo antrum ſubterraneum novo conatu repræſentatur. Francof. ap. Matt. Merianum, 1629, in 4.

Obſervationum & Curationum Centuriæ, nunc primùm ſimul in unum opus congeſtæ, ac in duo Volumina diſtributæ, ab Autore recognitæ, multisque locis auctæ. In qua Editione Inſtrumenta quàm plurima, in præcedentibus Editionib⁹ inepte depicta, nunc ſingulari artificio ad vivũ adumbrantur. Acceſſere, ob materiæ ἀδελφίλιας, Marci Aurelii Severini, de Efficaci Medicina, Libri tres. Lugduni, apud Johan. Anton. Huguetan, 1641, in 4. Francof. apud Johan. Beyerum, 1646, in fol.

Viginti quinq; Obſervationes ſelectio-

lectiores Chirurgicæ, ut & de Gangrena ac Sphacelo. Exſtant cum Practica Medica Dionyſii Fontanoni, Francof. apud Joh. Saurium, 1611, in 8.

Obſervationum & Curationum Chirurgicarum Centuria. In qua incluſæ ſunt viginti & quinque, antea ſeorſim editæ: reliquæ nunc cum nonnullis Inſtrumentorum, ab Autore inventorum Delineationibus, in gratiam & utilitatem artis Chirurgicæ, in lucem prodeunt. Baſileæ, apud Ludov. Regem, 1606, in 8.

Obſervationum & Curationum Chirurgicarum Centuria ſecunda. Epiſtolis nonnullis Virorum doctiſſimorum, nec non Inſtrumentis Chirurgicis, ab Autore inventis, illuſtrata. Genevæ, apud Petrum & Jacobum Chouët, 1611, in 8.

Obſervationum & Curationum Chirurgicarum Centuria tertia. Epiſtolis nonnullis Virorum doctiſſimorum, nec non Inſtrumentis Chirurgicis, ab Autore inventis, illuſtrata. Acceſſit Epiſtola de nova, rara, & admiranda Herniæ, & Partus Cæſarei Hiſtoria, ad Autorem ſcripta à Michaële Döringio, *Breslavienſi*. Item Authoris ad hunc Reſponſio Epiſtolica. In qua multa variaque rara, & admiranda, de Affectibus Uterinis: Extractione Fœtus mortui: Mercurio: & Antimonio, recenſentur. Oppenheimi, apud Joh. Theod. de Bry, 1614, in 8.

Obſervationum & Curationum Chirurgicarum Centuria quarta. Epiſtolis nonnullis Virorum doctiſſimorum, ſimul & Inſtrumentis, ab Autore inventis, illuſtrata. Acceſſit ejusdem Autoris Epiſtolarum ad Amicos, eorundemque ad ipſum Centuria prima. In qua paſſim Medica, Chirurgica, aliaque lectione digna, continentur. Ibidem, apud Eundem, 1619, in 4.

Obſervationum & Curationum Chirurgicarum Centuria quinta. Epiſtolis Virorum doctorum, nec non Inſtrumentis ab Autore inventis, illuſtrata. Francof. apud Matth. Merianum, 1627, in 4.

De Gangrena & Sphacelo, Tractatus methodicus. In quo horum morborum differentiæ, cauſæ, ſigna, prognoſtica, ac denique methodica curatio continentur. Francof. apud Nicol. Baſſæum, 1600, in 8. Oppenheimi, apud Johan. Theod. de Bry, 1617, in 4. Editio ultima omnium locupletiſſima Obſervationibus etiam raris, nec non Inſtrumentis neceſſariis ab Authore inventis, ita aucta, ut planè nova recenſeri poſſit.

Lithotomia veſicæ, hoc eſt, accurata Deſcriptio Calculi Veſicæ, ejusdemque cauſarum, & ſignorum pathognomonicorum, inprimis verò Methodi, qua tam in fœminis, quàm in Viris ſit extrahendus; ubi quidem diverſæ Operationes deſcribuntur, & Inſtrumenta quædam ſingularia depinguntur, primùm ab Autore Germanico idiomate in lucem edita; jam verò ab eodem Auctore aucta, & à Diſcipulo & Comenſali ſuo, Henrico Schobingero, *Sangallenſi*, M. Cand. in Latinum translata. Cui acceſſe-

Lindenius renovatus sive Johannis Antonidae Van der Linden De Scriptis Medicis ... - page 388 sur 1339

©BIUM

runt Epistolæ aliquot Clarissimorum Virorum, de Usu & Abusu Turundarum, post extractionem Calculi adhibendarum. Basileæ, apud Ludov. König, 1628, in 4.

De Vulnere quodam gravissimo & periculoso, ictu sclopeti inflicto, Observatio & Curatio singularis. In qua multa, variaque lectione digna, & chirurgiæ Studiosis utilissima, recensentur, & Instrumenta, ab Authore inventa, adumbrantur. Oppenheimi, apud Johan. Theod. de Bry, 1614, in 8.

De Combustionibus, quæ oleo & aquâ fervidâ, ferro candente, pulvere tormentario, fulmine, & quâvis aliâ materiâ ignita fiunt, Libellus. In quo differentiæ, signa, prognostica, & curatio, tum ipsarum Combustionum, tum omnium fere Accidentium perspicue describuntur. Cui accessit Bustum, in quo accensi sunt odores suavissimi memoriæ Nobilissimi viri D. Caroli Utenhovii C. F. Basileæ, apud Ludov. Regem, 1607, in 8.

De Dysenteria, Liber unus. In quo hujus morbi causæ, signa, prognostica, & præservatio continentur: Item, quomodo Symptomata, quæ huic morbo supervenire solent, sint removenda. Oppenheimi, ap. Joh. Theod. de Bry, 1616, in 8.

De Trichiasi, seu, Mictione Pilorum, Epistola, & Observatio. Extant cum Gregor. Horstii Observat. Medicinalium singularum Lib. IV. prioribus. Ulmæ, apud Saurium, 1628, in 4. pag. 334.

Semen Anisi, Carbones, & Pili cum Urina rejecti, Observatio. Extat ibidem, pag. 397.

De Monstro Lausannæ Equestrium exciso. Oppenheimi, typis Galleri, 1614, in 8.

☉ GUILIELMUS GILBERTUS

Physiologia nova de Mundo Sublunari. Amstelodami, 1650, in 4.

GUILIELMUS GISCAFERIUS, *Belocarensis*

De Febrium natura & curatione, Libri duo. Parisiis, apud Robertum Colombel, 1581, in 8.

GUILIELMUS GRATAROLUS

☉ *Natus Bergami, Galliæ Cisalpinæ Oppido, A. C. 1510. Medicus & Philosophus excellens, inprimis verò Physiognomon & speculator naturæ solertissimus: Professor præterea Medicinæ in Academia Marpurgensi & Basileensi. Obiit Basileæ A. C. 1562, ætatis suæ 52.*

☽ De Memoria reparandâ, augendâ, conservandâque, ac de Reminiscentia; tutiora omnimoda remedia, & præceptiones optimas continens. Liber cujusvis Facultatis Studiosis apprimè utilis, imò maximè necessarius. Tiguri, apud Andr. Gesnerum, 1554, in 8. Basileæ, apud Nic. Episcopium, 1554, in 8. Francof. apud Johan. Wechelum, 1591, in 12. Ibidem, apud Viduam Petri Fischeri, 1596, in 12. Extat etiam cum aliquot Editionibus Henrici Rantzo-

©BIUM

Rantzovii Libro de Cõſervandâ Valetudine. Vid. Henric. Rantzov.

De Prædictione Morum, Naturarumque Hominum facili, & inſpectione partium corporis, Liber. Tiguri, apud Eundem, 1555, in 8. Baſileæ, apud Nic. Epiſcopium, 1554, in 8.

Prognoſtica naturalia de Temporum mutatione perpetuâ, ordine Literarum. Baſileæ, apud Jacob. Parcum, 1552, in 8. Adjecta ſunt undecim ſigna terræ motus, &c. Baſileæ, apud Nicol. Epiſcopium, 1554, in 8.

De Literatorum, & eorum, qui Magiſtratibus funguntur, conſervandâ, præſervandâque Valetudine, illorum præcipuè, qui in ætate conſiſtentiæ, vel non longe ab ea abſunt, Compendium: Cùm ex probatioribus Autoribus, tum ex ratione ac fideli experientia concinnatum. Baſileæ, apud Henr. Petri, 1555, in 8. Francof. apud Johan. Wechelum, 1591, in 12. ap. Nicol. Hofmannum, 1617, in 16. Extat etiam cum Henr. Rantzovii, de conſervanda valetudine, Libello. Vid. Henric. Rantzovius.

⊙ Petrum de Abano de Venenis eorumque Remediis: Item Conſilium de Præſervatione à Venenis, ipſo Gratarolo Authore: Item Hermanni à Nuenare de novo hactenus q; Germaniæ inaudito Morbo ἱδρωτικῷ, hoc eſt, ſudatoriâ Febre, quem vulgo Sudorem Britannicum vocant, Libellum: Simonisque Riquini Judicium doctiſſimum duabus Epiſtolis contentum; Aliorumque Doctiſſimorum Medicorum Sententias ac Curationes probatas ejusdem Febris: Item Curationem Sudoris Anglici in Germania expertam: Item Joachimi Schilleri, *Herderenſis* de Peſte Britannica Comentariolum aureum. Item Alexandri Benedicti Librum unum de Peſtilenti Febre, in quo Compendio omnia, quæ de eodem morbo dici poſſunt, doctiſſimè ſunt tradita. Omnia ex manuſcriptis Exemplaribus collegit, auxit & illuſtravit. Sine loco, anno & Impreſſore.

Opuſcula, ab ipſo Authore denuo correcta. Lugd. apud Gabrielem Coterium, 1555, in 6.

Sunt autem:

De Memoria reparandâ, augendâ, conſervandâque, ac de Reminiſcentiâ, tutiora Remedia, Præceptionesq; optimæ.

De Prædictione Morum Naturarumque Hominum: cùm ex Inſpectione partium corporis, tum aliis modis.

De Temporum omnimodâ Mutatione, perpetua & certiſſima ſigna & prognoſtica. Item XI Signa motus terræ ex Mizaldo.

De Literatorum, & eorum, qui Magiſtratum gerunt, conſervandâ valetudine, &c.

Peſtis deſcriptio, cauſæ, ſigna omnigena, & certa præſervatio.

De Thermis Rhœticis, & Vallis Tranſcheri agri Bergomatis. Extat Operis Veneti de Balneis, p. 192.

De Vini Natura, Artificio, & Uſu, deque

Lindenius renovatus sive Johannis Antonidae Van der Linden De Scriptis Medicis ... - page 390 sur 1339

deque omni Re Potabili. Basileæ, ap. Henr. Petri, 1565, in 8.

De Peste, Theses. Basileæ, apud Henr. Petri, 1565, in 8.

De Regimine Iter agentium, vel Equitum, vel Peditum, vel navi, vel curru, seu, rhedâ, &c. Viatoribus, & Peregrinatoribus quibusque utilissimi Libri duo. Basileæ, apud Henr. Petri, 1561. Argentorati, ap. Wend. Rihelium, 1563, in 8. Coloniæ, ap. Petrum Horst, 1571, in 8.

Artis Alchimiæ secretissimæ & certissimæ Defensio. Extat cum Veræ Alchimiæ Scriptoribus aliquot à se editis. Basileæ, apud Henr. Petri, & Petr. Pernam, 1561, in fol.

Lapidis Philosophici Nomenclaturæ. Extat eodem Opere, pag. 265, Tom. II.

⊙ Veræ Alchimiæ Scriptores aliquot collegit, & unà edidit. Basileæ, apud Henricum Petri & Petrum Pernam, 1561, in fol.

⊙ Johannis Bracescbi de Alchimia Dialogos duos: Cum Propositionibus 129. idem argumentum compendiosâ brevitate complectêtes ex Italico Authoris avtographo in Latinum vertit & edidit. Extant cum Scriptoribus aliquot Alchimiæ veræ ab eodem Gratorolo collectis & unà editis. Basileæ, apud Henricum Petri & Petrum Pernam, 1561, in fol. Hamburgi, apud Johannem Naumannum & Georg. Wolffium, 1673, in 8.

GUILIELMUS HARVEUS, *Anglus*

☽ Exercitatio Anatomica de Motu Cordis & Sanguinis in Animalibus. Francof. apud Guiliel. Fischerum, 1628, in 4. Lugduni Batav. apud Johan. Maire, 1639, in 4. Cum Refutationibus Æmylii Parisani, *Romani*, & Jacobi Primirosii, Londinensis Medici. 1639, 1647, in 4. Patavii, 1643, in 12. Extat etiam cum Johannis Walæi Epistolis duabus de Motu Chyli & Sanguinis. Vid. Joh. Walæus suo loco: item cum Adriani Spigelii Operibus, quæ extant, omnibus, à Joh. Antonid. van der Linden recensitis. Amstelodami, apud Johan. Blaeu, 1645, in fol. reg.

☽ Exercitationes de Generatione Animalium. Quibus accedunt quædam de Partu: de Membranis ac Humoribus Uteri: & de Conceptione. Londini, apud Octav. Pulleyn, 1651, in 4. Amstelodami, apud Ludov. Elzevirium, 1651, in 12. Ibidem ap. Joh. à Ravensteyn, 1651, in 12. Ibid. 1662, in 12. Hagæ Comitis, ap. Arnoldum Leers, 1680, in 12.

☽ Exercitationes duæ Anatomicæ, de Circulatione Sanguinis, ad Johannem Riolanum Fil. Roterodami, apud Arnoldum Leers, 1649, in 12. Extant etiam cum ejusdem Harvei Exercitationibus Anatomicis, de Motu Cordis & Sanguinis Circulatione. Quibus accessit Dissertatio de Corde Jacobi de Back. Ibid. ap. Eund. 1671, in 12.

Exercitationes Anatomicæ, de Motu Cordis & Sanguinis Circulatione unà editæ, cum duplici Indice Capitum & Rerum, nec non Dissertatione

©BIUM

tatione de Corde Jacobi de Back. Roterodami, 1661, in 12. Ibidem, apud Arnoldum Leers, 1671, in 12.

GUILIELMUS de HENAUT, *Rothomagenſis*

Clypeus, quo tela in Pecqueti Cor, à Clariſſimo Viro Carolo le Noble, Collegâ ſuo, conjecta, infringuntur, & eluduntur. Rothomagi, apud Julianum Courant, 1655, in 12.

⊙ GUILIELMUS HOW

Matthiæ Lobelii Plantarum ſive Stirpium Hiſtoriam cum annexis Adverſariis illuſtravit & edidit. Londini, 1655, in 4.

GUILIELMUS INSULANUS MENAPIUS

Greniburgenſis, Medicus illuſtris. Vixit circa A.C. 1638. Juſtus in Chronol. Medic.

Encomion Febris Quartanæ. Adjecta quoque eſt Ejusdem Quartanæ Febris curandæ exactiſſima ratio, ex doctiſſ. tam Græcorum, quàm Latinorum atque Arabum monumentis deprompta. Baſileæ, apud Johan. Oporinum, 1542, in 8.

De ratione Victus ſalubris, Liber. Cum Præfatione paulo longiore adinſtar juſtæ declamationis, qua laus & utilitas Diætetica continetur. Baſileæ, ap. Cratandri Hæredes, 1540, in 8. Cum Marſilii Ficini de Triplici Vita, Libris. Coloniæ, 1540, in 4.

GUILIELMUS I. KNYF

Goylandiæ, Libri duo, ſeu, vera ejusdé Regionis Deſcriptio Hiſtorica, rerumque memorabilium in ea exactarum. In qua Tyrannica illa clades, hujus metropolis Nerdæ, perfidia Hiſpanorum perpetrata, recenſetur. Nec non Herbarum omnium in eadem Regione ſponte naſcentium, cum earum viribus brevis Enarratio. Amſtelodami, apud Ambroſium Johannis, 1621, in 4.

Diæta Analeptica, ſeu, vivendi ratio recreativa. In qua jucundæ maximèque utiles ad corpus humanum ab externis injuriis beneficio ſex rerum non-naturalium, præſervandũ, leges præſcribuntur. Amſtelodami, apud Ambroſium Johannis, 1618, in 4.

GUILIELMUS JOHNSONUS, *Anglus*

☽ Lexicon Chymicum; cùm obſcurlorum verborum, & Rerum Hermeticarum, tum Phraſium Paracelſicarum, in Scriptis Ejus, & aliorum Chymicorum, paſſim occurrentium, planam explicationem continens. Londini, apud Gul. Nealand, 1652, 1657, in 8. Ibidem, apud 1660, in 8. Francofurti, ap. Wendelinum Moevvaldt, 1676, in 8. Hâc Editione in ordinem redactum, à mendis expurgatum & auctum eſt per Johannem Chriſtophorum Vogelſang. Ibidem, & Lipſiæ, apud Johannem Henricum Ellingerum, 1678, in 8.

⊙ GUILIELMUS LANGLIUS

De Generatione Animalium Obſerva-

©BIUM

ſervationes quædam. Extant cum Obſervationibus & Hiſtoriis è Guilielm. Harvei Libello excerptis Juſti Schraderi. Amſtelodami, apud Abraraham. Wolfgang. 1674, in 12.

GUILIELMUS LAUREMBERGIUS

☽ Hiſtorica Deſcriptio Ætitis, ſeu, Lapidis Aquilæ. In qua de ejus natura, etymologia, generatione, patriâ, ſpeciebus, prætio, proprietatibus, & virtutibus tam occultis, quàm manifeſtis differitur. Cui adjunctus eſt Augerii Clutii Tractatus de Lapide Calſuve, ſive, Diſſertatio, Lapidis Nephritici, ſeu Jaſpidis viridis, à quibusdam Callois dicti, naturam, proprietates & operationes exhibens, quam ſermone Latino recenſet Laurembergius: nec non Ejusdem Laurembergii Methodus conficiendi Herbaria viva. Roſtochii, apud Ant. Ferberum, 1627, in 12.

Diſputatio de Febris malignæ Petechialis eſſentia, cauſis, & ſignis, Roſtochii, apud Laur. Alberti, 1605, in 4.

Epiſtolica Diſſertatio, continens Curationem Calculi Veſicæ. Edita ex Bibliotheca Joachimi Morſii. Witebergæ, apud Chriſtianum Than, 1623, in 12. Lugd. Batav. 1619, in 8. apud Barthold. à Bild, 1629, in 12.

☽ Botanotheca, ſive, Modus Conficiendi Herbaritum vivum. Roſtochii, 1626, in 12. Extat etiam in Appendice ad Quadripartitum Botanicum Simonis Paulli. Argentorati, apud Simonem Paulli, Auth. Fil. 1667, in 4. Itemque cum Mauricii Hoffmanni Floræ Altdorphinæ Deliciis Sylveſtribus. Altdorphii, apud Georg. Hagen, 1662, in 4.

GUILIELMUS LEMNIUS, *Levini F. Zelandus*

Epiſtola ad Patrem. Quâ obiter indicatur, educationem in animis hominum plus efficere, quàm aeris ambientis, aut loci qualitatem. Antverpiæ, apud Mart. Nutium, 1554.

GUILIELMUS LOSELLUS

De Internorum, Externorumque fermè omnium Morborum Curatione, Libellus. Cum Hiſtoriis veriſſimis, & notatu digniſſimis, nec non variis & utiliſſimis ejusdem Autoris experimentis. Bergeraci, 1617, in 8. Burdigalæ, apud Gilb. Verny, 1620, in 8.

GUILIELMUS MAGISTRAT

Iſagoge Therapevtica de Peſtis ſævitiâ, ejusque curatione & præſervatione. Venetiis, 1572, in 8. Francof. eodem anno & formâ.

GUILIELMUS MARCQUIS, *Antverpienſis*

Decas Peſtifuga, ſeu, decem Quæſtiones Problematicæ de Peſte, unà cum exactiſſima Inſtructione Purgandarum ædium infectarum. Antverpiæ, apud Cæſ. Joachim. Trognæſium, 1627, in 4.

Aloe morbifuga, in ſanitatis conſervationem concinnata. Antverpiæ,

©BIUM

piæ, apud Guilielmum à Tongris, 1633, in 8.

⊙ GUILIELMUS MAXVELLUS, *Scoto-Britannus*

De Medicina Magnetica Libri III. In quibus tam Theoria, quàm Praxis continetur; Opus novum, admirabile & utilissimum, ubi multa Naturæ secretissima miracula panduntur, spiritûs vitalis operationes hactenus incognitæ revelantur, totiusque hujus secretæ Artis fundamenta firmissimis rationibus experientiâ fultis ponuntur: Philosophiæ secretioris Studiosorum gratiâ, edente Georgio Franco. Francofurti, apud Johan. Petr. Zubrodt, 1679, in 12.

GUILIELMUS MENNENS, *Antverpianus*

Aurei velleris, sive, Sacræ Philosophiæ Vatum selectæ, ac unicæ, mysteriorumque Dei, Naturæ, & Artis admirabilium, Libri tres. Antverpiæ, apud Johan. Bellerum, 1604, in 4. & Volumine quinto Theatri Chemici, editi Argentorati, ap. Lazarum Zetznerum, 1622, in 8.

GUILIELMUS PANTINUS

⊙ *Natus est Tileti, Flandriæ Oppido: Medicus dein factus Brugensis: Lovanii Cornelium Celsum publicè explanavit. Familiaris fuit Vesalio & Hieron. Triverio. Obiit Brugis A. C. 1583.*

Aurelii Cornelii Celsi de Arte Medica Libri octo, multis in locis jam emendatiores longè, quàm unquam antea, editi. Amplissimi atque eruditissimi in duos quidem priores Libros Commentarii, & in reliquos Annotationes breviores, sed quæ justi Commentarii vicem, si ubi rei difficultas exquirebat, explere posse videantur. Basileæ, apud Johannem Oporinum, 1552, in fol.

⊙ GUILIELMUS PARENT

Methodus sanandi Peste affectos. Leodii, 1669, in 8.

Dialogus inter Hippocratem, Paracelsum, & Themisonem, quo demonstrantur omnes causæ Pestis, ejusque species & effectus: Et simul probatur solidè veritas singularum Positionum Methodi peste affectos sanandi editæ 1669, Leodici-Eburonum, 1671, in 8.

GUILIELMUS PISO, *Lugduno-Batavus*

De Medicina Brasilienſi, Libri quatuor: I. De Aere, Aquis, & Locis. II. De Morbis Endemiis. III. De Venenatis & Antidotis. IV. De Facultatibus Simplicium. Extat cum Historia Naturali Brasiliæ: auspicio & beneficio Illustr. I. MAURITII Com. Nassaviæ, illius Provinciæ & Maris Summi Præfecti adornata. In qua non tantùm Plantæ & Animalia, sed & Indigenarum morbi, ingenia & mores describuntur, & Icon bus supra quingentas illustr antur. Lugd. Bat. apud Franc. Hackium: & Amstelodami apud Ludov. Elzevirium, 1648, in fol.

De Indiæ utriusque Re natural &

Lindenius renovatus sive Johannis Antonidae Van der Linden De Scriptis Medicis ... - page 394 sur 1339

©BIUM

Medica Libri quatuordecim. Amſtelodami, apud Lud. & Dan. Elzevirios, 1658, in fol.

Autores & Tituli Librorum, qui hoc Volumine exhibentur:

Guilielmi Piſonis, Medici Amſtelodamenſis,

I. De Aeribus, Aquis, & Locis.
II. De Natura & Cura Morborum, Occidentali Indiæ, imprimis Braſiliæ, familiarium.
III. De Animalibus, Aquatilibus, Volatilibus, & Terreſtribus, edulibus.
IV. De Arboribus, Fructibus, & Herbis Medicis, atque Alimentariis, naſcentibus in Braſilia & Regionibus vicinis.
V. De Noxiis & Venenatis, eorumq; Antidotis. Quibus inſertæ ſunt Animalium quorundam vivæ ſectiones. Tum & aliquot Metamorphoſes Inſectorum.
VI. Mantiſſa Aromatica, ſive, de Aromatum Cardinalibus quatuor; ſcilicet Cannella, Caryophylla, Nuce moſchata, & Pipere: deque Plantis aliquot in Medicinam receptis, Relatio nova.

Georgii Marcgravii de Liepſtadt,

I. Tractatus Topographicus & Meteorologicus Braſiliæ, cum Obſervatione Eclipſis ſolaris.
II. Commentarius de Braſilienſium & Chilenſium indole ac lingua, &c.

Jacobi Bontii, Bataviæ in majore Java novæ Medici ordinarii,

I. De Conſervanda valetudine.
II. Methodus Medendi.
III. Obſervationes in Cadaveribus.
IV. Notæ in Garciam ab Orta.
V. Hiſtoria Animalium,
VI. Hiſtoria Plantarum, } Quibus ſparſim inſeruit G. Piſo Annotationes & Additiones, quâ Icones atque res neceſſarias.

⊙ GUILIELMUS PITHOPOEUS

Vincetoxicum. Campiduni, 1614, in 8.

GUILIELMUS PLANTIUS, *Cenomanus*

Hippocratis Aphorismi Latinitate donati & Paraphraſi illuſtrati. Genevæ, 1595, in 12.

Galeni Commentarii in Aphoriſmos Hippocratis Latinitate donati, & Annotationibus illuſtrati. Lugduni, 1536, in 8. Ibidem, 1561, in 12.

Annotationes in Johan. Fernelii Methodi Medendi Libros ſeptem. Extant cum Fernelii Operibus.

Diſputatio de Partu cujusdam infantulæ Agennenſis: An ſit ſeptimeſtris, an novem menſium? Extat Parte VI. Operum Jacobi Sylvii. Coloniæ Allobr. apud Jacobum Chouet, 1630, in fol.

GUILIELMUS PUTEANUS

Planciacus & Gratiapolitanus civis. Floruit A. C. 1536. Renat. Moreau de V. S. in Pleurit.

Defenſio Johannis Meſuæ, Medici, Aloen

©BIUM

Aloen aperire ora venarum, adversum Joh. Manardum, Leonhartum Fuchsium, & alios. Lugduni, apud Mich. Parmanterium, 1537, in 8.

☽ De Medicamentorum quomodocunque Purgantium facultatibus, nusquam antea neque dictis, neque per ordinem digestis, Libri duo. Priorem facultatem, quæ à substantiarum similitudine succos trahere & purgare Medicis multis dicitur, ab omnium purgantium consortio explodit. Posterior eorundem purgantium omnium Medicamentorum veram & germanam rationem certâ methodo atque ordine nosse demonstrat. Lugduni, apud Matthiam Bonhomme, 1552, in 4. Lugduni, 1654, in 8.

GUILIELMUS QUACELBENUS, *Curtacensis*

Epistola ad Petrum Andream Matthiolum. Quâ agitur de Plantis quibusdam peregrinis, Constantinopoli à Quacelbeno Matthiolo missis. Extat Lib. III. Epist. Matthioli, pag. 287.

GUILIELMUS RHEGINUS, *Lugdunæus*

Medicinæ Exercitamenta, ex selectis Linguæ utriusque Autoribus illustrata. Lugduni, ap. Barth. Molinæum, 1564, in fol.

⊙ GUILIELMUS ten RHYNE

Meditationes in Magni Hippocratis Textum XXIV. de Veteri Medicina; quibus traduntur brevis *Πνευματολογία*, succincta *Φυσιολογία*, intercalaris *Χυμολογία* &c. cum Additamento & variis hinc laciniis de Salium &c. Figuris. Lugduni-Batavorum, apud Johannem à Schuylenburgh, 1672, in 12.

Excerpta ex Observationibus Japonicis, Physicis &c. Frutice Thee. Item Fasciculus rariorum Plantarum, ab ipso in Promptuario Bonæ Spei &c. collectarum, ex India ad Jacobum Breynium transmissarum. Extant cum Jacobi Breynii Exoticarum, aliarumque minus cognitarum Plantarum Centuria primâ. Gedan., apud Authorem, 1678, in fol.

⊙ GUILIELMUS RIVA

Observatio, de Paradoxico Anevrismate Aortæ. Extat Ephemer. Acad. Nat. Cur. Germ. An. I. Num. 18.

de duplici Secundina humana. Ib. An. eod. N. 39.

de Conceptu falso, tempore detecto vero. Ibid. Ann. eod. Num. 45.

de Restitutione humorum oculi, Ibid. An. eod. N. 117.

de Triplici Infusionis Sanguinis Experimento. Ibid. Ann. eod. N. 149.

GUILIELMUS ROMANUS

Disputationum Medicarum, Liber, primæ partis Medicinæ, quæ dicitur *φυσιολογικὴ*, fundamenta continens. Hanoviæ, apud Guil. Antonium, 1594, in 8.

Lindenius renovatus sive Johannis Antonidae Van der Linden De Scriptis Medicis ... - page 396 sur 1339

©BIUM

GUILIELMUS RONDELETIVUS

☉ *Natus Monſpelii A. C. 1507, Patre Johanne Rondeletio, Cive Monſpelienſi & Mercatore Aromatario: diſcipulus in Anatomicis fuit Guinter. Andernaci: tum Claremontii Medicinam tanto quæſtu exercuit, ut paulò pòſt adeptis ſumptibus 1537 Doctoralem Lauream impetrare potuerit. Anno 1545 in Academia patria Regius Profeſſor conſtitutus eſt. Ipſius potiſſimùm hortatu Rex Monſpelii Theatrum Anatomicum ædificari curavit. Anno 1556 Academiæ Monſpelienſis Cancellarius declaratus, eoq; munere usq; ad annum 1566 functus eſt, quo nempe ipſo obiit, anno ætatis ſuæ 59.*

Opera omnia Medica. Nunc ab infinitis, quibus antehac ſcatebant, mendis, ſtudio & operâ Johan. Croqueri, *Poloni*, repurgata, & in gratiam Medicinæ Studioſorum nitori ſuo reſtituta. Genevæ, apud Petrum & Jacobum Chouet, 1628. in 8.

Methodus Curandorum omnium morborum corporis humani, in tres Libros diſtincta. Ejusdem de Dignoſcendis Morbis. De Febribus. De Morbo Gallico. De Internis, & Externis De Pharmacopolarum Officina. De Fucis. Lugduni, apud Jacob. Marceum, 1583. apud Rouillium, 1585, in 8. Francof. apud Hæredes Andr. Wecheli 1592, in 8. Monſpeſſuli, 1601, in 8. Pariſiis, in 8. Genevæ, apud Jacobum Stor, 1608, in 8.

Methodus de Materia Medicinali, & Compoſitione Medicamentorum. Patavii, apud Hier. de Gilbertis, 1556, in 8.

Conſilia quædam Medica. Exant eo in Opere, quod Laurent. Scholzius edidit. Francof. apud Andr. Wecheli Hæredes, 1598, in fol.

Tractatus de Urinis. Antehac non editus. Francof. apud Hæredes Nic. Baſſæi, 1610, in 8. Ibidem eodem anno in 12.

De Morbo Gallico Tractatus. Extat quoque in Appendice ad Tomum 1 Operis Veneti de Morbo Gallico, pag. 77.

De Ponderibus, ſive, juſtâ quâtitate & proportione medicamentorum, Liber. Patavii, apud Hier. de Gilbertis, 1555, in 8. apud Gratioſum Perchacinum, 1556, in 8. & ap. Paulum Mejettum, 1579, in 4. Cum aliorum de Doſibus Libellis. Venetiis, ap. Vincent. Valgriſium, 1562, in 8. Lugduni, apud Barth. Molinæum, 1558, in 8. Ibidem, apud Eundem, 1563, in 8. ſed ſine aliis hujus argumenti. Ibidem, apud Mareſchallum, 1584, in 8. cum aliis ejusdem argumenti. Antverpiæ, apud Chriſtoph. Plantinum, 1561, in 8.

Libri de Piſcibus Marinis. In quibus veræ Piſcium effigies expreſſæ ſunt. Lugduni, apud Matthiam Bonhomme, 1554, in fol.

Univerſæ Aquatilium Hiſtoriæ, Pars altera, cum veris ipſorum Imaginibus. Ibidem, apud Eund. 1555, in fol.

Formulæ aliquot Remediorum, Libro

©BIUM

Libro de internis Remediis omiſſæ. Antverpiæ, 1576, in fol.

De Theriaca Tractatus. Extat cum Valerii Cordi Diſpenſatorio Pharm. Edition. Lugdun. Batav. apud Johannem Maire, 1627, & 1652, in 12.

GUILIELMUS ROVILLIUS

Hiſtoria Plantarum generalis. Lugduni, 1586, in fol.

GUILIELMUS de SALICETO, *Placentinus*

Chirurgia. Venetiis, apud Octav. Scotum, 1502, in fol. apud Juntas, 1546, in fol. cum variorum Arte Chirurgica. Celebr. Extat quoq; Mss. in Bibliotheca noſtra.

Summa Conſervationis, & Curationis. Venetiis, apud Octav. Scotum, 1489. in fol. Lipſiæ, 1495, in fol.

GUILIELMUS SERAPHINUS, *Tridinenſis*

De Compoſitione Medicamentorum omnium Libri tres. Tridenti, ap. Claram Jolitam, 1594, 1596, in 4.

⊙ GUILIELMUS SLATHOLM

De Febribus. Londini, 1657, in 12.

GUILIELMUS SOVIROLIUS, *Monſpelienſis*

Brevis & accurata de Peſte Diſputatio. Pariſiis, apud Maturinum Prevotium, 1571, in 8.

GUILIELMUS STRATENUS

Diſputationes Medicæ de Febribus in genere, & in ſpecie. Ultrajecti, 1640, in 4.

GUILIELMUS TURNERUS

Anglus. Medicus eruditione eximiâ præſtans. Vixit circa A. C. 1542. Juſtus in Chronol. Medic.

Avium præcipuarum, quarum apud Plinium & Ariſtotelem mentio eſt, brevis & ſuccincta Hiſtoria. Ex optimis quibusque Scriptoribus contexta, Scholio illuſtrata & aucta. Adjectis nominibus Græcis, Germanicis, & Britannicis. Coloniæ, apud Joh. Gymnicum, 1543, in 8.

GUILIELMUS VARIGNANA

Medicus ſublimis & excellens. Vixit in civitate Januæ, A. C. 1300, aut juxta alios 1319. Wolg. Juſtus in Chronol. Medic.

Opera Medica de curandis Morbis, univerſalibus, & particularibus: Febribus: Apoſtematibus: & Ulceribus: de Venenis: de Faciei & totius corporis mundificationibus. Baſileæ, apud Henr. Petri, 1545, in 4. Ibidem, 1595, in 8.

☽ Secreta Medicinæ ad varios curandos morbos veriſſimis autoritatibus illuſtrata. Additis nonnullis Floſculis. Venetiis, 1520, in 8. Lugduni, apud Joh. de Cambray, 1526, in 4. Ibidem, 1539, in 8. Baſileæ, apud Sebaſt. Henric-Petri, 1597, in 8. Hæc Editio à Caſparo Bauhino ad plurium exemplarium collationem, ab infinitis mendis caſtigata, & obſcuriorum Vocabulorum explicatione, notisque Marginalibus illuſtrata eſt.

Lindenius renovatus sive Johannis Antonidae Van der Linden De Scriptis Medicis ... - page 398 sur 1339

©BIUM

GUILIELMUS VERIGNANEUS

De Febrium diſpoſitione, Tractatus duo. Lugduni, apud Sebaſt. Honoratum, 1560, in 8. cum Practica Canonica Johan. Mich. Savonarolæ, pag. 1109.

GUILIELMUS WORMIUS

Olai Wormii, Patris ſui, Muſæum Wormianum, ſeu Hiſtoriam Rerum Rariorum edidit. Amſtelodami, apud Ludovicum & Danielem Elſevirios, 1655, in fol.

GUILLERMUS GUEROALDUS

Interpretatiuncula in Macri Floridi de Viribus Herbarum, Librum. Cum Iconibus Herbarum. Cadomi, in 8.

⊙ GUNTHERUS CHRISTOPHORUS SCHELHAMMERUS

In Phyſiologiam Introductio. Cùm id ſtudium primùm aggrederetur, publicis Prælectionibus præmiſſa. Helmæſtadii, apud Hæredes Henrici Davidis Mülleri, 1681, in 4.

De Auditu Liber unus. Quo plerorumq; omnium doctorum ſententiæ examinantur, & Auditus ratio novâ methodo ex ipſius naturæ legibus explicatur. Lugduni-Batavorum, apud Petrum de Graaf, 1684, in 8.

Obſervatio, ex Anatome Talpæ. Extat Ephemer. Acad. Nat. Curioſ. Germ. Decur. II. Ann. I. Num. 130.

de Calculo Cerebri. Ibid. An. eod. N. 131.

GYBERTUS LONGOLIUS

Dialogus de Avibus, & earundem nominibus Græcis, Latinis, & Germanicis. Coloniæ, apud Johan. Gymnicum, 1544, in 8.

⊙ G. B. DE SAINT ROMAIN

Phyſica ſive Scientia naturalis, Scholaſticis tricis liberata. Opus novum. Curioſis plurimis, ex Medicina & Chymia depromptis experimentis, nec non Obſervationibus nonnullis ad corporis ſanitatem utilibus adornata. Lugd. Batavorum, apud Petrum van der Aa, 1684, in 12.

H.

HABDARAMAHNUS, *Aſſutenſis Ægyptius*

De Proprietatibus, ac Virtutibus Medicis Animalium, Plantarum, ac Gemmarum, Tractatus triplex. Nunc primùm ex Arabico idiomate Latinitate donatus ab Abrahamo Ecchelenſi Maronita. Ex Mss. Codice Bibliothecæ Eminentiſſimi Cardinalis Mazarini. Pariſiis, apud Sebaſtian. & Gabr. Cramoiſy, 1647, in 8.

HA-

©BIUM

LINDENIUS RENOVATUS

SIVE

JOHANNIS ANTONIDÆ

vander LINDEN

DE

SCRIPTIS MEDICIS

LIBRI DUO



27597

PRIORIS CONTINUATIO

H.

HABDARAMAHNUS, *Asiutensis Ægyptius.* De proprietatibus, ac Virtutibus Medicis animalium, plantarum, ac gemmarum, tractatus triplex. Nunc primum ex Arabico idiomate latinitate donatus ab — Abrahamo Ecchelensi Maronita. Ex Mss. Codice Bibliothecæ Eminentissimi Cardinalis — Mazarini. Parisiis, apud Sebastianum et Gabrielem Cramoisy. 1647. in 8.°

HADRIANUS

HADRIANUS à MYNSICHT

☽ Thesaurus Medico-Chymicus, hoc est, selectissimorum, contra quosvis morbos Pharmacorum conficiendorum secretissima ratio; propriâ laborum experientiâ, multiplici & felicissimâ praxi confirmata, & nunc unà cum remediorum virtute, usu, & dosi, doctrinæ & sapientiæ Filiis fideliter revelata & communicata. Cui in fine adjunctum est Testamentum Hadrianeum, de Aureo Philosophorum Lapide. Hamburgi, apud Frobenium, 1631, in 4. Lubecæ, ap. Henr. Schernwebelium, 1638, 1646, in 4. Lugduni, apud Joh. Ant. Huguetan, 1645, in 8. Rothomagi, 1651, in 8. Lubecæ, 1662, in 4. Lugduni, 1664, in 8. Ibidem, 1670, in 8. Francofurti, apud Balthasar. Christophorum Wustium, 1675, in 8.

HALY ABBAS, vel, HALY

Filius Abbas, Discipulus Abymeher Moysi. Vir doctissimus & elegantissimus inter Arabes Medicos, & inter Antiquos Philosophantes enumeratus. Galeni Simia. Claruit sub Henrico V. Imperatore A. C. 1122. Wolfg. Justus in Chronol. Medic.

Regalis Dispositionis Theoricæ, Libri decem, & Practicæ, Libri decem. Quos Stephanus Phil. Discipulus ex Arabica in Latinam Linguam transtulit. Venetiis, apud Bernhardinum Ricium de Novaria, 1492, in regali fol. Lugduni, apud Jac. Myt, 1523, in 4. cum Synonymis Michaelis Capellæ.

De Febribus, Liber. Extat Operis Veneti de Febribus, pag. 165.

HALY RODOHAM, *alias* EBEN RODAN

Ægyptius, Astrologus, Physicus & Medicus nobilissimus. Vixit sub Henrico II. & Conrado II. Imperatoribus. Wolfg. Justus in Chronol. Medicorum.

Commentarii in Artem Parvam Galeni. Venetiis, apud Octav. Scotum, 1496, in fol. Lugduni, apud Joh. Marion, 1516, in 8.

HAMERUS POPPIUS, *Thallinus*

Basilica Antimonii. Francofurti, 1618, in 4. Exstat etiam cũ Praxi Chymiatrica Johannis Hartmanni. Genevæ, apud Petrum Chouet, 1647, in 8. & aliis Editt.

HANNIBAL ALBERTINIUS, *Cæsenas*

☽ De Affectionibus Cordis, Libri tres. Quorum 1. agit de Naturalibus: II & III, de Præternaturalibus: de Palpitatione nempè, & Syncope, atque earum Curatione. In quibus multa Problemata scitu dignissima enodantur, & præcipuè de Membrorum principatu: Sede Animæ: primis Morborum Generibus: de Peste: ac de Scopis Mittendi Sanguinem, exactè disputatur. Venetiis, apud Johan. Guerilium, 1618, in 4. Cæsenæ, apud Nerium, 1648, in 4.

HAN-

©BIUM

HANNIBAL BIMBIOLLUS

De Deſtillatione Capitis ad bronchia Pulmonum, & Viſione depravatâ, Conſilium. Extat eo in Opere, quod Joſephus Lautenbachius collegit & edidit. Francof. apud Joh. Sartorium, 1605, in 4. pag. 125.

HANNIBAL de NICOLINIS

De Curativis, ac Mittendi Sanguinem Scopis, Diſputationes in genere. Peruſiæ, 1591, in 4.

HANNIBAL THEDESCUS

De Melancholia Hypochondriaca, Conſilium. Extat eo in Opere, quod Joſephus Lautenbachius collegit & edidit. Francof. apud Johan. Sartorium, 1605, in 4, pag. 252.

HEBUHABES HAMED

Commentaria in Libros Quartorum, ſeu, Stellicos Platonis. Vid. Plato.

HECTOR GIBALTUS

In Cl. Galeni Pergameni Libros de Febribus, Commentarius, quæ ad Febrium cognitionem ſpectant univerſa fermè complectens. Lugduni, ap. Guil. Rouillium, 1562, in 16.

HECTOR SCLANOVIUS

Diaſcepſis Anatomica de Vaſis umbilicalibus & Secundinis: unà cum προδήκη διεφπευσικῆ Secundinarum retentarum. Cui acceſſit Tractatus de Partu Gabsheimenſe monſtroſo nuper in lucem edito. Francof. apud Palthenium, 1608, in 8.

De Morbis per Incantationem introductis, Epiſtola. Extat cum Gregorii Horſtii Obſervat. Medicinal. Lib. IV priorib. Ulmæ, apud Saurium, 1628, in 4, pag. 415.

HECTOR ZOLLIKOFFERUS, *Sancti-Gallenſis*

De Philtris, Diſputatio. Extat Decade VI Diſputat. quas collegit & edidit Baſileæ, Joh. Jac. Genathius, 1622, in 4.

HELIAS, *Monachus Franciſcanus*

Speculum Alchymiæ. Extat cum Opuſculis quibusdam Chemicis. Francof. apud Joh. Bringerum, 1614, in 8, editis.

HELIAS ARTISTA

Nova diſquiſitio. Extat Volumine quarto Theatri Chemici, editi Argentorati, apud Lazarum Zetznerum, 1613, in 8.

HELIDEUS de PADOANIS, *Forolivienſis*

Curationes & Conſilia in curandis particularibus morbis. In lucem edita per Johannem Wittichium, *Arnſtatenſem*. Lipſiæ, apud Nicol. Nerlichium, 1607, in 4.

De Febribus, Libellus. Extat cum Pandectis Johan. Georgii Schenckii. Francof. ap. Jonam Rhodium, 1607, in 12.

Conſilia Medica. Extant eo in Opere, quod Laurentius Scholtzius edidit

edidit Francof. apud Andr. Wecheli Hæredes, 1589. in fol.

⊙ Experimenta. Extant cum Georg. Hieronymi Velschii Consiliorum Medicinalium Centuriis I V. Ulmæ, apud Christianum Balthasar. Kuenium, 1676, in 4. itemque cum Ejusdem Exoticar. Curationum & Observat. Med. Chiliad. duabus. Ibidem, apud Eundem, anno & formâ eâdem.

HELIUS EOBANUS, *Hessius*

☽ De tuenda bona valetudine, Libellus, Commentariis doctissimis illustratus à Johanne Placotomo. In quibus multa eruditè explicantur, Studiosis Philosophiæ plurimum profutura. Accesserunt Ejusdem Placotomi de Natura & Viribus Cervisiarum & Mulsarum, Opusculum: Ejusdem de Causis, præservatione, & curatione Ebrietatis, Dissertationes. Item de Causa Conjuncta erudita Dissertatio Ejusdem Placot. Medicinæ Enconium ex Desiderio Erasmo, *Roterodami*, per Eobanum versu redditum. Chorus Illustrium Medicorum in Musæo Georgii Sturtiadæ Erphordiæ pictus, & ab Eobano descriptus. Chorus Musarum in eodem Musæo per eundem Eobanum itidem carminicè descriptus. Ejusdem ἐξάστιχον in Mensam Facultatis Artium Erphordianæ Academiæ. Ejusdem Disticha de Monasterio Westphaliæ Urbe ab Anabaptistarum impietate vindicata. Strabi, *Galli*, Hortulus amœnissimus. Joh. Baptistæ Fieræ, *Mantuani*, de Herbarum Virtutibus, & eâ Medicæ Artis parte, quæ in victus ratione consistit, Descriptio ligata. Francofurti, apud Hæredes Christophori Egenolphi, 1564, in 8. Ibidem, apud Christ. Egenolphum, 1582, in 8. Ibidem, apud Eundem cum Commentariis Petri Hassardi, 1568. Parisiis, apud Simonem Colinæum, 1533, in 8. Ibidem, 1555, in 12. Polybo de salubri victus ratione privatorum, Johan Guintherio Andernaco interprete. Aristot. Problematis, quæ ad stirpium genus, & oleracea pertinent.

De conservanda Valetudine: Medicinæ laus: Musæum Sturtianum: Tabula differentiarum Febrium: Tabula cognoscendorum Humorum, secundùm Cometarum & Planetarum horas. Erffurti, 1524, in 4.

Ludus de Podagra. In quo ejus affectionis natura, commoda juxtà ac incommoda recensentur. Moguntiæ, apud Ivonem Scheffer, 1537, in 4.

HELIOPHILUS à PERCIS

Nova Disquisitio de Helia Artista Theophrasteo. In qua de Metallorum Transmutatione, adversus Hagelii & Pererii Jesuitarum opiniones evidenter & solide disseritur. Marpurgi, apud Rudolph. Hutwelckerum, 1606, in 8.

HELISÆUS ROSLIN

De Opere Dei creationis, seu, de Mundo, Hypotheses, continentes summarum artium principia, Phy-

Lindenius renovatus sive Johannis Antonidae Van der Linden De Scriptis Medicis ... - page 403 sur 1339

ſices, Chymiæ, Medicinæ, Aſtronomiæ, Aſtrologiæ, Metaphyſices. Francofurti, apud Hæredes Wechelii, 1597, in 4.

HELVICUS DIETERICUS, *Darmſtadinus*

Reſponſa Medica de Probatione, Facultate, & Uſu Acidularum ac Fontium Schwalbaci ſuſurrantium, à celeberrimis aliquot Medicis ſcripta. Francofurti, apud Matth. Merianum, 1631, in 4. Ibidem, apud Merianæos, 1664, in 4.

Elogium Planetarum cæleſtium & terreſtrium Macrocoſmi & Microcosmi. Argentorati, 1627, in 8.

Vindiciæ adverſus Ottonem Tackenium. Hamburgi, typis Piperianis, 1655, in 4.

HENNINGUS ARNISÆUS

Obſervationes aliquot Anatomicæ. Ex quibus Controverſiæ multæ Medicæ & Phyſicæ breviter deciduntur. Francof. ap. Andr. Eichorn, 1610, in 4.

De Obſervationibus quibusdam Anatomicis, Epiſtola. Extat cum Gregorii Horſtii Obſerv. Medicinal. ſingular. Lib. IV. prioribus. Ulmæ, apud Saurium, 1628, in 4, pag. 450. & alia cum Guiliel. Fabr. Hildani Epiſtol. Cent. I. Oppenheimi, apud Johann. Theod. de Bry, 1619, in 4, pag. 351.

Diſquiſitiones de Partus humani legitimis terminis, Ejusdemque Obſervationes & Controverſiæ Anatomicæ. Francof. apud Joh. Davidem Zunnerum, 1642, in 12.

Diſputatio de Lue Venerea cognoſcendâ & curandâ. Oppenheimi, apud Johan. Theod. de Bry, 1610, in 4.

HENNINGUS SCHEUNEMANNUS, *Semipolitanus*

Medicina reformata, ſeu, Denarius Hermeticus, Philoſophicus, Medico-Chymicus. In quo mirâ brevitate dilucidè docetur, decem Entibus omnium morborum radices, productiones, tranſplantationes, aſtra, ſigna, indicationes, & curationes, compleri & abſolvi. Francof. apud Johann. Bringerum, 1617, in 8.

Paracelſia de Morbo Mercuriali contagioſo, quem Peſtem vulgus vocat, & quintuplici Ente, Dei nimirum, aſtrorum, pagoyi, veneni, & naturæ, prognato. In qua vera curandi ratio recenſetur. Bapabergæ, apud Anton. Horitzium, 1608, in 4.

Paracelſia de Morbo Sulphureo Cagaſtrico, quem Febrem vulgus nominat, ex quintuplici Ente, Dei nimirum, aſtrorum, pagoyi, veneni, & naturæ, prognato. In qua omnes ejus ſpecies, & vera curandi ratio recenſentur. Francof. ap. Nicol. Steinium, 1610, in 8.

Hydromantia Paracelſica, hoc eſt, Diſcurſus Philoſophicus de novo Fonte in Saxonia Electorali circa oppidum Annæbergam reperto, olim S. Annæ Fons dicta. Francof. apud Zachar. Palthenium, 1613, in 4.

©BIUM

⊙ HENNINGUS WITTE

Memoriæ Medicorum noſtri Seculi Clariſſimorum renovatæ Decas prima. Francof. apud Martinum Hallervord, 1676, in 8.

Memoriæ Medicorum noſtri Seculi Clariſſimorum renovatæ Decas ſecunda. Ibidem, apud Eundem, anno & formâ eâdem.

HENRICUS AFINEUS

Quæſtiones Medicæ & naturales. Antverpiæ, 1517, in 4.

HENRICUS ARTOCOPHINUS

Prodromus Myſteriorum Naturæ. Stetini, 1620, in 4.

Analyſis & Syntheſis Phyſico-Chymico-Medica artificioſiſſima. apud Guil. Schulzium, 1621, in 4.

HENRICUS BEBELIUS, *Juſtingenſis*

Nomenclatura Morborum humani corporis Græco-Latina. Argentorati, apud Schurerum, 1513, in 4. Cum aliis ejusdem Operibus.

HENRICUS BLACVODÆUS, *Pariſienſis*

Hippocratis Coi Prognoſticorum Libros tres, cum Latina interpretatione, ad Veterum Exemplarium fidem emendatos & recognitos edidit. Pariſiis, apud Johan. Libert, 1625, in 24.

HENRICUS BOTTERUS

De expurgatione Empyematis Epiſtola. Extat cum Greg. Horſtii Obſervat. Medicin. ſingularium Lib. IV prioribus. Ulmæ, apud Saurium, 1621, in 4, pag. 459.

De Scorbuto, Tractatus. Cui acceſſit Ejusdem ad Johannem Wolffium Epiſtola. Lubecæ, 1646, in 4.

HENRICUS à BRA, *Friſius*

⊙ *Natus Doccomii in Friſia A. C. 1555: Medicinæ Doctor creatus Baſileæ 1580, anno ætatis ſuæ 25. Primùm per biennium Leovardiæ; deinde Campis, celebri Tranſiſulanæ Provinciæ Oppido, & poſtremò, octennio elapſo, in patria ſua Medicinam feliciter fecit.*

Catalogus Medicamentorum ſimplicium, & facilè parabilium adverſus Epilepſiam, & quomodo iis utendum ſit, brevis Inſtitutio. Leovardiæ, apud Johannem Starterum, 1616, in 8. Arnhemii, apud Johannem Johannis, 1603, 1605, in 8.

Medicamentorum ſimplicium, & facilè parabilium ad Icterum, & Hydropem, Catalogus: & quomodo iis utendum? Lugd. Batav. apud Johan. Paetſium, 1590, in 8. apud Ludov. Elzevirum, 1597, in 8.

Medicamentorum ſimplicium, & facilè parabilium ad Calculum, Enumeratio: & quomodo iis utendum ſit, brevis Inſtitutio. Franekeræ, apud Ægidium Radæum, 1589, 1591, in 8.

Medicamentorum facilè parabilium adverſus Peſtilentiam, Catalogus. Arnhemii, ap. Joh. Janſſonium, 1605, in 8. Leovardiæ, ap. Joh. Starterum, 1616, in 8.

Lindenius renovatus sive Johannis Antonidae Van der Linden De Scriptis Medicis ... - page 405 sur 1339

De Curandis Venenis per medicamenta ſimplicia, & facilè parabilia, Libri duo. Arnhemii, apud Johannem Johannis, 1603, in 4. Leovardiæ, apud Joh. Starterum, 1616, in 8.

De novo quodam morbi genere Friſiis & Weſtphalis peculiari: unà cum D. Johannis Heurnii ad eam Reſponſione. Extat cum P. Foreſti Obſerv. Medicin. Lib. XIX. Lugd. Batav. 1595, in 8.

HENRICUS BRUCÆUS

⊙ *Natus Aloſti, Flandriæ Urbe, A. C. 1531, Patre Gerhardo Brucæo, Senatore: Bononiæ in Italia Medicinæ Doctor creatus, & haud multò pòſt in patria cùm Urbis Medicus, tum Reipubl. Senator electus eſt: inde in Academiam Roſtochienſem à Principe Megapolitano evocatus, in ea per annos 25 Mathemata docuit, & Medicinam cum laude fecit, donec ex apoplexiâ febrim continuam ſecutâ obiit A. C. 1593, ætatis ſuæ 62.*

De Scorbuto Propoſitiones Roſtochii diſputatæ. Extant cum Severini Eugaleni de Scorbuto Libro. Roſtochii, 1589, in 8. Jenæ, apud Barthol. Voigt, 1624, in 8. Hagæ, 1658, in 8.

Epiſtolæ de variis rebus & argumentis Medicis. Extant cum Henrici Smetii Miſcellaneis. Francof. apud Jonam Rhodium, 1611, in 8.

HENRICUS CHRISTOPHORUS EBELIUS

Obſervatio, de Febre Quintana duplici. Extat Ephemer. Acad. Nat. Curioſ. German. An. I X. & X. N. 77.

HENRICUS CHRISTOPHORUS HOECKELIUS, à *Steineck*

Oratio, quòd nulla ars reperiatur, quæ Medicinâ Reipubl. aut utilior, aut neceſſaria magis, eaque apud cunctos, omni tempore, ſit: ſine hac neque animi bona conſiſtant: neque corporis locum inveniant commoda: neque fortunæ, quæ tribuuntur, eſſe vel gaudio ac voluptati, vel uſui magno queant: Medici ſummis ſemper honoribus ac præmiis affecti fuerint: Philoſophis etiam, & Oratoribus antehabiti. Extat Orationum Argentinenſium Tomo 1. pag. 1106, edit. Argentorati, apud Laz. Zetznerum, 1611, in 8.

HENRICUS CITADINUS, *Conſiliarius Medicus Regius*

Paradoxum Orthodoxum de Homæromeria maſſæ ſanguineæ. Opus novum, & in duos Libros diviſum. Pariſiis, apud Joh. Henaut, 1659, in 8.

HENRICUS CORNELIUS AGRIPPA, *à Nettensheym*

⊙ *Natus ex nobili familia à Nettesheim Coloniæ Agrippinæ A. C. 1486: Maximiliano I. Imperatori à Secretis, & Caroli V. Imper. Conſiliarius ac Hiſtoriographus, nec non Reipubl. Metenſis Syndicus, Advocatus & Legatus fuit. Ante autem hos aliquot annos, nempe 1509 Dolæ Burgundiorum in Gymnaſio publicè cum omnium ſtupore*

ſtupore docuit. Juris & Medicinæ Doctoris gradum tum demum aſſumpſit, cùm jam antea Equitis aurati dignitatem virtute bellicâ fuiſſet meritus. Medicinam fecit tum in Urbe Gebennarum, tum etiam Friburgi Brisgoiæ, & in Gallia. Amicitiam coluit cum Joh. Trithemio, Abbate Herbipol. & Erasmo Roterodam. Magiæ & Necromantiæ ſuſpectus cùm appropinquante morte ad pœnitentiam urgeretur, Cani ſuo nigro, quem velut Cacodæmonem circumduxiſſe ferebatur, collare Magicis inſcriptum notis indignabundus cum his verbis exſolvit: Abi perdita beſtia, quæ me totum perdidiſti: nec unquam familiaris ille Canis ac aſſiduus itinerum omnium comes poſtea conſpectus eſt. Præcipiti enim fugæ ſaltu in Ararim ſe immerſiſſe, nec enataſſe ab his, qui vidiſſe aſſerebant, dicebatur; uti Paulus Jovius in Elogiis Viror. doctor. refert. Sed quod Johann. Wierus Libr. 2. cap. 5. de Præſtig. Dæmon. merum figmentum eſſe affirmat. Obiit Gratianopoli in Gallia egeſtate extremâ A. C. 1534, ætatis ſuæ 48, duarum uxorum nobilium maritus, & liberorum aliquot parens.

Occulta Philoſophia. Lugduni, 1533, in fol.

Contra Peſtem Antidota ſecuriſſima ad D. Theodoricum Cyrenenſem, Colonienſis Archi Præſulatus à ſuffragiis, in Sacris Adminiſtratorem. Extant Operum Ejusdem Tomo 11, pag. 588. edit. Lugduni, apud Beringos FFR. 1535, in 8.

De Medicina in genere, Cap. De Medicina operatrice, Cap. De Pharmacopolia, Cap. De Chirurgia, Cap. De Anatomiſtica, Cap. De Veterinaria, Cap. De Diætaria, Cap. De Arte Coquinaria, Cap. De Alcumiſtica, Cap. Extant eodem Tomo, pag. 234. & ſeqq.

Appendix Apologetica, pertinens ad ſecundam ejus Operum Lugduni editorum Partem. Lugd. apud Beringos FFR, 1605, in 8.

HENRICUS CROLACHIUS, *Gotthanus*

Iſatis Herba. De cultura Herbæ Iſatidis, quam Guadum vulgo vocant, quamque Thuringia producit: ac ejusdem præparatione, quâ ad tingendas lanas apta redditur, Narratio. Tiguri, apud Jac. Gesnerum, 1555 in 8.

HENRICUS à CUELLAR

In Prognoſtica Hippocratis Commentaria. Conimbricæ, ex offic. Academiæ, 1543, 1582, in fol.

HENRICUS EYSSONIUS

Tractatus Anatomicus & Medicus, de Oſſibus Infantis cognoſcendis, conſervandis, & curandis. Acceſſit Volcheri Coiteri eorundem Oſſium Hiſtoria. Gröningæ, apud Joh. Collenium, 1659. in 12.

⊙ Diſſertatio Medica de Fœtu lapidefacto. In quo ejusdem in utero generatio, in abdomen irreptio, ultra viginti annos retentio, atque lapideſcentia, aliaque huc ſpectantia per circumſtantias & cauſas explicantur & confirmantur. Gröningæ, 1661, in 12.

Lindenius renovatus sive Johannis Antonidae Van der Linden De Scriptis Medicis ... - page 407 sur 1339

⊙ Collegium Anatomicum ſive Omnium Humani Corporis Partium Hiſtoria, Examinibus triginta breviſſimè comprehenſa & publicis Diſputationibus propoſita. Ibid. 1662, in 12.

⊙ Syntagma Medicum minus. Ibidem, 1672, in 12.

HENRICUS FLORENTIUS, *Leidenſis*

Additamenta ad ſingula capita Tractatus Petri Paaw de Peſte. Extant cum hoc ipſo. Lugduni Batav. apud Abrahamum Commelinum, 1636, in 12.

HENRICUS FUIREN, *Danus*

⊙ *Natus Hafniæ A. C. 1614, Patre Georgio Fuireniol, Med. Doctore: creatus Medicinæ Doctor Baſileæ 1645. Poſt longas per totam penè Europam peractas peregrinationes tandem in patriam reverſus, ibi Medicinam fecit, & obiit A. C. 1659, ætatis ſuæ 45.*

Prælectiones Baſileenſes, de Aſcite. Baſileæ, apud Georg. Deckerum, 1645, in 8.

HENRICUS GARETIUS, *Lovanienſis*

De Arthritidis Præſervatione & Curatione, Clarorum doctiſſimorumque noſtræ ætatis Medicorum Conſilia. Francof. apud Johan. Wechelum, 1592, in 8.

HENRICUS GEORGIUS ANRIQUEZ, *Guardienſis*

De Regimine Cibi atque Potus, & de cæterarum rerum nonnaturalium uſu, nova Enarratio. Salmanticæ, apud Mich. Serranum de Vargas, 1594, in 8.

HENRICUS GRAMMATÆUS

Tabula cognoſcendorum humorum ſecundùm horas Planetarum. 1524, in 4.

HENRICUS GRAS

Anton. Saportæ, Lib. v. de Tumoribus præter naturam edidit: cum Johan. Saportæ, de Lue Venerea. Lugduni, apud Petrum Ravaud, 1624, in 12.

Item, Franciſci Ranchini Opuſcula Medica.

Item, Joh. Saportæ Tractatum de Lue Venerea.

⊙ Johannis Varandæi Opera omnia, ad fidem Codicum ipſius Authoris Manuſcriptorum recognovit & emendavit, poſtremâque hac Editione multis Tractatibus nunquam antea editis auxit. Lugduni, apud Chriſtophorum Fourmium, 1658, in fol.

HENRICUS GUNDELFINGER

Excerpta de Balneis. Extant Operis Veneti de Balneis pag. 290.

⊙ HENRICUS GUTBERLETH

Pathologia, hoc eſt, Doctrina de Humanis Affectibus. Herbornæ Naſſoviorum, 1615, in 8.

HENRICUS ab HEER, *Tungerus*

☽ Spadacrene, hoc eſt, Fons Spadanus,

danus, accuratissimè descriptus. Acidas bibendi modus : Medicamina Oxipotis necessaria. Leodii, apud Arnold. de Corsvvaremia, 1614, in 8. Ibidem, apud Eundem, 1622, in 8. Lugduni Batavorum, apud Franciscum Mojardum & Adrianú Wyngärden, 1645, in 12. Lipsiæ, apud Andream Kühnen, 1645, in 12. Ibidem, apud Adrianum Wyngärden, 1647, in 12. Lugduni-Batavorum, apud Petrum van der Aa, 1685, in 12.

Deplementum Supplementi de Spadanis Fontibus, sive, Vindiciæ pro sua Spadacrene. In quibus etiam Aroph, certissimum Paracelsi ad Calculos remedium, sincerè explicantur. Ibidem, 1622, in 8.

☽ Observationes Medicæ oppidò raræ in Spa & Leodii animadversæ cum medicamentis aliquot selectis. Leodii, apud Eundem, 1631, in 8. Lipsiæ, apud Andream Kühnen, 1645, in 12. Lugduni-Batavorum apud Petrum van der Aa, 1685, in 12. Cui accessit Ejusdem Spadacrene, in publicum emissa à Johanne Michaëlis. Exstat & cum Johannis Baptistæ Helmontii, Medici & Philosophi per ignem, Libro, cui titulus, Propositiones notatu dignæ, depromptæ ex ejus Disputatione de Magnetica Vulnerum Curatione, Parisiis editâ. Quibus subnectuntur Henr. ab Heer Considerationes & Judicia Doctorum Medicorum. Leodii, apud Arnoldum de Corsvvaremia, 1624, in 8. Extant etiam cum Ejusdem Spadacrenes pleris̄q; Editionibus.

HENRICUS HOPFNERUS

☽ De Signis Virginitatis: item de Lepra, & Elephantiasi, Epistola. Extat cum Gregorii Horstii Observat. Medicinal. Singular. Lib. IV. prioribus. Ulmæ, apud Saurium, 1628, in 4, pag. 378. Ibid. Edit. in fol.

De Anatomicis quibusdam Observationibus, Epistola. Extat ibidem pag. 452.

HENRICUS JULIUS

Aristarchus, sive, Censura in novitium quendam Hippocratis exagitatorem. Hamburgi, 1648. in 4.

HENRICUS KORNMANNUS, *ex Kirchajno*

De Miraculis Mortuorum. Opus novum & admirandum, in decem partes distributum. In quo mirabilia Dei miracula & exempla Mortuorum ex veteri & novo Testamento, ex Ecclesiast cis & prophanis Historicis summâ operâ & studio collecta habentur, Quæstiones naturales, Physicæ, Medicæ, Theologicæ, Juridicæ traduntur & artificiosè pertractantur. apud Johan. Jacobum Porcium, 1610, in 8.

De Miraculis vivorum, seu, de varia natura, variis Singularitatibus, proprietatibus, affectionibus, mirandisque virtutibus, facultatibus & signis hominum vivorum, Liber novus & singularis. Francofurti, apud Jac. Fischerum, 1614, in 8.

HENRICUS KRALITZ, *Misnicus*

Catalogus Plantarum Horti Academici

demici Lugduno-Batavi, quibus is instructus erat Anno clo Ioc xxxv, Præfecto ejusdem Horti D. Adolpho Vorstio Med. & Botanices Profess. Accessit Index Plantarum indigenarum, quæ prope Lugdunum in Batavis nascuntur. Lugd. Batav. apud Elzevirios, 1636, in 24.

HENRICUS KUNRATUS, *Lipsiensis*

Quæstiones tres perutiles & necessariæ tum ad curationem, tum ad præcautionem Arenæ, Sabuli, Calculi, Podagræ, Gonagræ, Chiragræ, &c. concernentes, Latino-Germanicæ. Lipsiæ, apud Schurerum, 1607, in 8.

Magnesia Catholica Philosophorum, 1599, in 8.

☽ Amphitheatrum Sapientiæ æternæ solius veræ, Christiano-Kabalisticum, Divino-Magicum, Physico-Chymicum, Tertrinum Catholicum. Magdeburgi, 1608, in fol. Hanoviæ, 1654, in fol.

Symbolum Physico-Chymicum. Ibid. 1599, in 8.

Urim & Thummim Christiano-Cabalistica ex Macrocosmo & SS. Scriptura Biblica desumta. Magdeburgi, apud Johannem Franck, 1607.

HENRICUS LAVATERUS

Defensio Medicorum Galenicorum adversus calumnias Angeli Salæ, Operarii Chemici. In qua superba ejus censura examinatur & refutatur. Hanoviæ, apud Thomam Willerianum, 1610, in 8.

HENRICUS LEMMICHIUS, *Lubecensis*

Oratio de Peste carmine Heroico scripta. Rostochii, 1624, in 4.

HENRICUS MADATHANUS, i.e. ADRIANUS MYNSICHT

☽ Aureum seculum redivivum, quod nunc iterum apparuit, suaviter floruit, & odoriferum aureumque semen peperit. Extat cum Musæo Hermetico. Francofurti, apud Lucam Jennisium, 1625, in 4. Ibidem, in eodem Musæo Hermetico Reformato & Amplificato, apud Hermannum à Sande, 1677, in 4.

HENRICUS MARTINIUS, *Dantiscanus*

☽ Anatomia Urinæ Galeno-Spagyrica. Ex Doctrina Hippocratis & Galeni, nec non Recentiorum, imprimis Theophrasti Paracelsi, & Leonhardi Thurnheuseri, aliorumq; Chymiatrorum principum Scriptis adornata. Accessit Ejusdem Ars pronunciandi ex Urinis, tam Rationalis quàm Mechanica. Item, Cæsaris Odoni, de Urinis Libellus posthumus. Francof. apud Georg. Fikvvirthum, 1650, in 12. Ibidem, apud Eundem, 1658, in 12. 1661, in 12.

☉ HENRICUS MEIBOMIUS

De Vasis Palpebrarum novis Epistola ad Vir. Cl. D. Joelem Langelottum. Helmstadii, apud Henningum Müllerum, 1666, in 4.

Arnoldi Bootii Observationes Medicas

dicas de Affectibus omissis cum Præfatione secundùm edidit. Helmestadi, apud Henningum Mullerum, 1664, in 4.

De Medicorum Historia scribendâ, Epistola ad V. Cl. Georg. Hieronym. Velschium. Helmstadii, apud Henningum Müllerum, 1669, in 4.

HENRICUS à MÖINICHEN

Observationes Medicæ. Extant cum Michaelis Lyseri Cultro Anatomico. Hafniæ, apud Petrum Hauboldum, 1665, in 8. Francofurti, ex Officina Hafnienſi, apud Petrum Hauboldum, 1679, in 8.

⊙ Observatio, de Ganglio carpi imminente partu sponte evanescente, postea renato. Extat. Act. Hafniens. Volum. I. Num. 56.

Medica varia. Ibid. Volum. eod. N. 78.

de Anevrismate capitis. Ibid. Vol. eod. N. 79.

de Luxatione fœmoris. Ibid. Volum. II, N. 37.

HENRICUS MONANTHOLIUS

Ludus Jatromathematicus, Musis factus ad averruncandum tres Academiæ pernicioſissimos hostes, πόλεμον, λιμὸν, λοιμὸν. Parisiis, ap. Leodegarium Delas, 1597, in 8.

HENRICUS MUNDIUS, *Londinensis*

Opera omnia Medico Physica, Tractatibus tribus comprehensa, de Aere vitali, de Esculentis de Potulentis. Una cum Appendice de Parergis in Victu, ut Chocolata, Coffe, Thea, Tabaco &c. Lugduni-Batavorum, apud Petrum van der Aa, 1685, in 8.

HENRICUS MUNTINGUS

Hortus Medicus. Groningæ. 1646.

HENRICUS NICOLAUS

Tractatus singularis de Panis natura, usu, affectionibus, operationibus, divisionibus & varietatibus. Dantisci, 1651, in 4.

Tractatus singularis de Magicis Actionibus. Ibid. 1649, in 4.

HENRICUS NOLLIUS

Systema Medicinæ Hermeticæ generale. In quo I. Medicinæ veræ fundamentum: II. Sanitatis conservatio: III. Morborum cognitio, & curatio, Methodo dilucidissima generaliter explicantur. Francof. apud Palthenium, 1613, in 8.

Studii Medici remora. Extat cum ejusdem Physica Hermetica. Francof. apud Nicol. Hoffmannum, 1619, in 8.

Theoria Philosophiæ Hermeticæ, constans septem Tractatibus; quorum I. est Verus Hermes. II. Porta Hermeticæ sapientiæ. III. Silentium Hermeticum. IV. Axiomata Hermetica. V. De Generatione rerum naturalium. VI. De regeneratione rerum naturalium. VII. De Renova-

Lindenius renovatus sive Johannis Antonidae Van der Linden De Scriptis Medicis ... - page 411 sur 1339

tione. Hanoviæ, apud Petr. Antonium, 1617, in 8.

Via Sapientiæ Triuna, 1619, in 8.

Naturæ Sanctuarium, quod est Physica Hermetica. Cum Pansophiæ fundamento, & Tractatu quadruplici de Lapide Philosophorum, & Studii Medici remoræ. Francof. 1619, in 8.

De generatione rerum naturalium Liber, ex vero naturæ lumine conformatus. Ibid. 1615, in 8.

HENRICUS OLDENBURGIUS

Acta Philosophica Societatis Regiæ in Anglia, Anni M. DC. LXV. Anglicè conscripta ab Henric. Oldenburg. & in Latinum versa Interprete C. S. Amstelodami, apud Henricum & Theodorum Boom, 1674, in 12.

Acta Philosophica Societatis Regiæ in Anglia, Anni M. DC. LXVI. Anglicè conscripta ab Heuric. Oldenburg. & in Latinum versa Interprete C. S. Ibidem, apud Eundem, 1672, in 12.

Acta Philosophica Societatis Regiæ in Anglia, Anni M. DC. LXVII. Anglicè conscripta ab Henric. Oldenburg. & in Latinum versa Interprete C. S. Volumen secundum. Ibid. ap. Eund. 1672, in 12.

Acta Philosophica Societatis Regiæ in Anglia, Anni M. DC. LXVIII. Anglicè conscripta ab Henric. Oldenburg. & in Latinum versa Interprete C. S. Ibidem, apud Eundem, 1674, in 12.

Acta Philosophica Regia, Anni M. DC. LXIX. aliquam exhibentia notitiam præsentium incœptorum, studiorum & laborum eorum, qui Eruditi salutantur, in plerisque præcipuis Mundi partibus ab Henrico Oldenburg. Anglicè conscripta & in Latinum versa à Johanne Sterpino. Ibidem, apud Eundem, 1671, in 12. Francofurti, apud Daniel. Paulli, 1671, in 8.

Acta Philosophica Societatis Regiæ in Anglia Anni M. DC. LXV. LXVI. LXVII. LXVIII. LXIX. ab Eodem Oldenburgio Anglicè conscripta & in Latinum versa Interprete C. S. nunc iterum, adjecto Indice accurato, uno Volumine edita. Lipsiæ, apud Joh. Fritzschium, 1675, in 4.

Acta Philosophica Societatis Regiæ in Anglia Anni M. DC. LXX. Anglicè conscripta & in Latinum versa à C. S. Amstelodami, apud Henricum & Theodorum Boom, 1681, in 12.

Observatio, de Tuba Stentoro-Phonica Morlandinâ. Extat Ephem. Acad. Nat. Curios. Germ. An. III. N. 125.

de stupenda ossium per alvum excretione. Ibid. Ann. eod. Num. 126.

HENRICUS PASCHASIUS

Antilogia contra περιέξιν & futilem loquacitatem Joh. Asslueri, quam evomuit in Præfatione Libri de Pestilentia contra medicinas ex Sulphure, Antimonio, Vitriolo, Sole, & Mercurio

curio conflatas. Magdeburgi, apud Joh. Francken, 1619, in 8.

Purgatorium Medicum, continens Medicamantorum Purgantium præparationes officinales & ſpagyricas, uſum itidem & doſin. Haffniæ, 1631, in 8.

HENRICUS PAXMANNUS

⊙ Propoſitiones de Partibus Humani Corporis & Methodo. Wittebergæ, apud Johannem Cratonem, 1556, in 8.

Quæſtio de Febrium rigoribus, & earundem differentia. Habetur Tomo IV. Declamationum Phil. Melanchthonis, pag. 920.

HENRICUS PETRÆUS,

Smalcaldienſis, Marpurgenſis Profeſſor

⊙ *Natus eſt A. C 1589: creatusq; Medicinæ Doctor Marpurgi circa anno 1612, & conſtitutus eâdem in Academia Anatomiæ, Botanices & Chirurgiæ Profeſſor publicus. Cùm melancholiâ, quâ conflictabatur ſubinde ſæpius A. C. 1620, die 19. Maji graviſſimè correptus, è domus feneſtrâ proſiliiſſet, infelici caſu, crure fractô, eodem anno die 11. Auguſti omnium luctu & deſiderio obiit.*

Noſologia Harmonica, Dogmatica, & Hermetica: Diſſertationibus quinquaginta in celeberrima Academia Mauritiana, quæ eſt Marpurgi, publicè & privatim diſceptata. In qua ex priſcis ac recentioribus Artis Medicæ Scriptoribus præcipui partium humani corporis affectus à capite ad calcem breviter ac perſpicuè cum ſuccinctis & ſpecificis remediis explicantur. Tomus primus. Continens morbos Cerebri, Oculorum. Aurium, Narium, Thoracis, Pleuræ, Pulmonum, Cordis, & Ventriculi. Marpurgi, apud Paul. Egenolphum, 1614, in 4.

Noſologiæ Tomus ſecundus. Continens morbos Inteſtinorum, Hepatis, Lienis, Veſiculæ Fellis, Renum, Veſicæ Urinariæ, Membrorum Genitalium virilium & muliebrium, Articulorum, & totius corporis habitus. Præmiſſa eſt Diſſertatio Inauguralis de Medicina univerſali, & pharmaceutica de veneni, & alexipharmaci in una re conjunctione. Ibidem, 1616, 1623, in 4.

Agoniſmata Medica Marpurgenſia, Dogmatica juxta & Hermetica. I. de Aphæreſi, ſeu, Evacuatione univerſali, Diſputationes V. 2. Diſputationes Miſcellaneæ XV. 3. His acceſſit Ogdoas Diſputationum Medicarum Inauguralium, quæ à Præſtantiſſ. V. V. M. Candd. in eadem Univerſitate ſolemniter propoſitæ, & ſtrenuè defenſatæ ſunt. Adjectæ ſunt ad calcem Aſſertiones & Quæſtiones de genuina Febris Ungaricæ natura, & cura, multis hactenus incognita. Ibidem, 1618, in 4.

De ſingulari Arthritide vagâ Scorbuticâ, Epiſtola. Extat cum Gregorii Horſtii Obſervat. Medicinal. ſingular. Lib. IV. priorib. Ulmæ Suevorum, ap. Saurium, 1628, in 4.

Λόγος ἐγκωμιαστικὸς ſtudiis Anatomici laudes & utilitates varias breviter

viter complectens. Marpurgi, apud Egenolphum, 1610. in 4.

HENRICUS van der PORT

Magni Hippocratis Aphorismos Metricâ Paraphrasi Græce & Latinè edidit. Ultrajecti, 1657, in 24.

HENRICUS RANTZOVIUS, *Holsatus*

☽ De Conservanda Valetudine, Liber, in privatum Liberorum suorum usum ab ipso conscriptus, ac editus à Dethlevo Sylvio, Holsato. In quo de diæta, itinere, annis climactericis, & antidotis præstantissimis brevia & utilia præcepta continentur. Lipsiæ, apud Johan. Steinman, 1576, in 8. Ibidem, apud Eundem, 1582, in 8. Antverpiæ, apud Plantinum, 1580, in 8. Francofurti, ap. Wechelum, 1591, in 12. Huic Editioni accessit Francisci Ruei de Gemmis: & Guilielmi Grataroli de Memoria Libellus Ibidem, apud Viduam Petri Fischeri, 1596, in 12. Ibidem, apud Nicolaum Hoffmannum, 1617, in 12. Quibus postremis duabus Editionibus accessit apud Nicolaum Hofmannum, 1617, in 16. Guilielmi Grataroli de Literatorum, & eorum, qui Magistratum gerunt, conservanda valetudine Libellus.

Evacis de Gemmis Libellum edi procuravit.

Methodus Apodemica. Lipsiæ, 1588, in 12.

Catalogus Virorum Excellentium in Arte Astrologica: cum ejusdem Tractatu de Annis Climactericis. Antverpiæ, 1580, in 8.

HENRICUS REGIUS, *aliàs* de ROY, *Ultrajectinus*

Physiologia, sive, cognitio sanitatis: tribus Disputationibus in Acad. Ultrajectina publicè proposita. Ultrajecti, apud Ægidium Roman, 1641, in 4.

☉ Fundamenta Physices. Ibidem, apud Eundem, 1646, in 4.

☽ Fundamenta Medica, seu, Medicinæ Libr. IV. Ultrajecti, apud Theod. Ackersdycium, 1647, in 4. Ibidem, 1657, in 4. Ibidem, 1664, in 4. Ibidem, 1668, in 4.

Spongia pro eluendis sordibus Animadversionum Jacobi Primirosii in Theses ipsius de Circulatione Sanguinis. Lugd. Batavor. apud Joh. le Maire, 1641, in 4.

☉ Philosophia Naturalis. Amstelodami, apud Ludovicum Elzevirum, 1654, in 4. Ibidem, 1661, in 4. Hæ duæ Editiones priore multò locupletiores & auctiores sunt.

Praxis Medica, Medicationum exemplis demonstrata. Ibid. 1657, in 4.

☉ Opera Medica, cum Explicatione Mentis Humanæ. Ultrajecti, 1657, in 4.

☉ Explicatio Mentis Humanæ. Ultrajecti, 1659, in 4.

Medicina, & Praxis Medica, Medicationum exemplis demonstrata. Editio tertia, prioribus multò locupletior & auctior. Trajecti ad Rhenum, apud Theodorum ab Ackersdyck, 1668, in 4.

Hortus Academicus Ultrajectinus. Ultrajecti, in 8.

☉ HEN-

⊙ HENRICUS *van* RHEEDE, *tot Draackeſtein*

Hortus Indicus Malabaricus, continens Regni Malabarici apud Indos Celeberrimi omnis generis Plantas rariores, Latinis, Malabaricis & Bramonum characteribus nominibusq; expreſſas unà cum Floribus, Fructibus & Seminibus naturali magnitudine à peritiſſimis Pictoribus delineatas & ad vivum exhibitas. Additâ inſuper accuratâ deſcriptione, quâ colores, odores, ſapores, facultates, & præcipuæ in Medicina vires exactiſſimè demonſtrantur. Simul adornavit Johannes Caſearius. Notis adauxit & Commentariis illuſtravit Arnoldus Syen. Amſtelodami, apud Johan à Someren & Joan. à Dick, 1678, in fol.

Horti Indici Malabarici Pars II de Fruticibus Regni Malabarici apud Indos Celeberrimi, Latinis, Malabaricis & Bramonum characteribus nominibusque expreſſis, unà cum Floribus, Fructibus, & Seminibus naturali magnitudine à peritiſſimis Pictorib' delineatis & ad vivũ exhibitis. Additâ inſuper accuratâ deſcriptione, quâ colores, odores ſapores, facultates, & præcipuæ in Medicina vires exactiſſimè demonſtrãtur. Simul adornavit Johannes Caſearius. Notisque adauxit & Commentario illuſtravit Joh. Commelinus. Ibidem, apud Viduam Johan. à Someren & Johan. à Dick. 1679 in fol.

Horti Indici Malabarici Pars III. de Arboribus Regni Malabarici, Latinis, Malabaricis, Arabicis & Brachmanum Characteribus nominibusq; expreſſis; unà cum Floribus, Fructibus & Seminibus, naturali magnitudine à peritiſſimis pictoribus delineatis, & ad vivum exhibitis. Additâ inſuper accuratâ earum deſcriptione, quâ Colores, Odores, Sapores, Facultates & præcipuæ in Medicina vires exactiſſimè exhibentur. Simul adornavit Johannes Munnicks; Notisque adauxit & Commentariis illuſtravit Johannes Commelinus. Amſtelodami, apud Viduam Johannis van Someren, Hæredum Johannis van Dyck & Henrici & Viduæ Theodori Boom, 1682, in fol.

HENRICUS RUFUS, *Sammarcelienſis*

Obſervationes Medicæ. Exſtant cum Obſervationibus Lazari Riverii. Londini, apud Milonem Fleſcher, 1646. in 8. pag. 373.

⊙ HENRICUS SAMPSONIUS

Obſervatio, de Hermaphrodita ſingulari. Extat Ephemer. Acad. Nat. Curioſ. Germ. Ann. III. N. 168.

de fœtu monſtroſiſſimo. Ibid. An. eod. N. 169.

de Oeſophago cartilagineo. Ibid. Ann. eod. N. 170.

ex Anatome partu vicinæ canis. Ibid. Ann. eod. N. 171.

de Liene duplici. Ibid. Ann. eod. N. 172.

de Abſtinentia inſolita. Ibid. Ann. eod. N. 173.

Lindenius renovatus sive Johannis Antonidae Van der Linden De Scriptis Medicis ... - page 415 sur 1339

HENRICUS de SAXONIA

De Secretis Mulierum, Tractatus. Augustæ, ap. Antonium Sorg, 1489, in 4. Francof. apud Johan. Bringerum, 1615, in 8.

⊙ HENRICUS SCHMIDT

Medicina Danica. Haffniæ, 1655, in 8.

HENRICUS SCHORINGERUS, *Sangallensis*

Guiliel. Fabrit. Hildani Lithotomiam Vesicæ ex Germanico in Latinum transtulit.

⊙ HENRICUS SRETA, *à Zavorziz.*

Observatio, de Gallo Gallinaceo ova ponente. Extat Ephemer. Acad. Nat. Curios. Germ. Ann. III. N. 177.

de Mercurio cum Auro incalescente. Ibid. Decur. II. Ann. I. N. 34.

HENRICUS SIGISMUNDUS SCHILLINGIUS

Tractatus de tuenda Sanitate. Dresdæ, 1655, in 4.

Discursus Physiologico-Anatomicus de Microcosmi Miseria & Perfectionis Excellentia. Wittebergæ, 1658, in 4.

Tractatus Osteologicus, sive, Osteologia Microcosmica. Dresdæ, 1669, in 4.

HENRICUS SMETIUS

⊙ *Natus Alosti Flandriæ Urbe ex nobili familia à Leda A. C. 1537 Patre Roberto Smetio, Nobili, Senatore primario, & Medico Reipubl. patriæ: Medicinæ Doctor creatus Bononiæ in Italia 1561: tum Antverpiæ Medicinam exercere cœpit: inde in Westphaliam Longovium cum familia concessit, ubi per integrum septennium apud Illustr. Comites Lippiæ Medicum egit. Postea Heidelbergam à Friderico III. Elect. vocatus, per biennium ipsius Archiater fuit, quo defuncto Franckenthalium migravit, & à Joh. Casimiro, Duce Palatino, Professor Scholæ novæ Neostadiensis electus, ibi septem annos transegit. Hinc 1585 Heidelbergam ab Universitate revocatus, Medicam Artem & docere & exercere perrexit. A. C. 1614 in glacie, dum fortè cùm Neonymphis solenniter è concione procederet, graviter lapsus, accedente febre, paulò pòst, eodem adhuc anno, obiit, ætatis suæ 77.*

Miscellanea Medica. Cum præstantissimis quinque Medicis Thoma Erasto, Henrico Brucæo, Levino Batto, Johanne Weyero, Henrico Weyero communicata, & in Libros XII digesta. Francof. apud Johan. Rhodium, 1611, in 8.

HENRICUS STAPEDIUS

Consilia Medica. Extant eo in Opere, quod Laurentius Scholzius edidit. Francof. apud Andr. Wecheli Hæredes, 1598, in fol.

HENRICUS STEPHANUS

Dictionarium Medicum, vel, Expositio-

©BIUM

sitiones Vocum Medicinalium ad verbum excerptæ ex Hippocrate, Aretæo, Galeno, Oribasio, Rufo Ephesio, Aëtio, Alex. Tralliano, Paulo Ægineta, Auctuario, Corn. Celso; Græcè, cum Latina interpretatione. Lexica duo in Hipp. huic Dictionario præfixa sunt. Unum, Erotiani. Alterum, Galeni. Utrumque quam antea emendatius. Lutetiæ, apud Henr. Stephanum, 1564, in 8.

HENRICUS STROMERUS

☽ *Natus Aurbachii in Misnia: relatus Lipsiæ in ordinem Medicorum; ibi Medicinam exercuit; hinc Georgio Duci Saxon. innotuit, cui multis nominibus fuit gratissimus. Erasmus Roterodam. eum ut Amicum coluit, quòd apparet ex multis ad eum scriptis Epistolis. Ad Amicos sæpe dixisse fertur: se 40 amplius annos Medicinam fecisse, & comperisse, plures homines mœstitiâ & dolore animi mori, quàm morte violenta. Obiit Lipsiæ circa annum 1542.*

Saluberrimæ adversus Pestilentiam observationes Moguntiæ, apud Johan. Gruningher, 1517, in 4. Lipsiæ, apud Schumannum, 1519, in 4.

Decreta Medica de Ebrietate. Lipsiæ, 1531, in 4.

Decreta Medica de Senectute. Noribergæ, apud Johan. Petrejum, 1537, in 4.

HENRICUS VILLACOTTA

Opera Medica. Lugduni, 1670, in fol.

⊙ HENRICUS VOLLGNADUS

Observatio cum Scholiis de Ano imperforato. Extat Ephem. Acad. Nat. Cur. Germ. Ann. I. N. 11. It. Ann. II. in Scholiis ad Observ. 22.

de lethali Abdominis illisu. Ibid. An. eod. N. 21.

ex Anatome Ancillæ Altenburgensis, quæ Bufones vomuerat. Ibid. An. eod. N. 103.

de Vermibus intestina perforantibus pereunte ægrâ. Ibid. An. eod. N. 146.

de Globo Vitulino. Ibid. Ann. II. N. 110.

de Fungis Monstrosis. Ibid. Ann. eod. in Annotation. ad Observ. N. 54.

de Sale Armoniaco, & Lapide prunellæ absq; sulphure. Ibid. Ann. eod. in Annotationib. ad Observ. N. 196.

de Citro in Citro. Ibid. Ann. III. in Scholiis ad Observ. N. 241.

de monstroso fœtu. Extat Ibid. An. eod. N. 299. una cum Scholio ad eam.

de Ambra Augustana insolentioris ponderis. Ibid. Ann. eod. N. 300 una cum Scholiis ad eam. It. Ann. IV. & V. in Analectis ad eam.

de Nephritide lethali. Ibid. Ann. eod. N. 169.

de Draconibus Carpathicis & Transsylvanicis. Ibid. An. eod. N. 170.

de Aquis ardentibus. Ibid. Ann. eod.

©BIUM

eod. N 171. una cum Scholiis ad eam.

Observatio, de figuris in glacie repertis. Ibid. Ann. eod. Num. 172.

de Tacamahaca liquida. Ibid. An. eod. in Analectis ad Ann. III. Observ. 296.

de rarioribus quibusdam naturæ sive luxuriantis, sive ludentis. Ibid. Ann. VI. & VII. N. 239.

HENRICUS URANIUS, *Resſenſis*

De Re Nummaria, Menſuris, & Ponderibus, Epitome, ex Budæo, Portio, Alciato, & Georgio Agricola concinnata. Coloniæ, 1569, in 8.

HENRICUS WARENIUS

Νοσολογία, ſeu, Affectuum humanorum curatio Hermetica, & Galenica, Theſibus comprehenſa, ac conſentiente Senatu Medico in Academia Roſtochienſi diſceptata. Poſt obitum Autoris collecta opera Joachimi Tanckii. Lipſiæ, apud Joh. Roſam, 1605, in 8.

HENRICUS WIERUS

Epiſtolæ variæ de variis rei medicæ argumentis. Extant inter Miſcellanea Henrici Smetii, Francof. apud Jonam Rhodium, 1611, in 8.

Johan. Wieri, de Varenis, ex Germanico, in Latinum tranſtulit.

HERACLIDES

Tarentinus, Medicus Empiricus. Vixit anno circiter ante Chriſtum natum 184. Eraſiſtrato & Philinopoſterior. Juſtus in Chronol. Medic.

Ad ſupercreſcentes in Aurium ulceribus carnes, Fragmentum. Extat apud Aëtium Amidenum, tetrab. 2, ſerm. 2, cap. 84.

⊙ HERBERTUS de JAEGER

Obſervatio, de Herbæ Indigo dictæ, ſatione, cultu, & extractione coloris Indigo dicti, circa Tſinſiam in Regionibus Orientalibus. Extat Ephemer. Acad. Nat. Curioſ. Decur. II. Ann. II. N. 4.

HERCULES BONACOSSUS

De Humorum exuperantium Signis, ac Serapiis, Medicamentisque Purgatoriis opportunis, Liber. Acceſſerunt quoque Ejusdem varia auxilia experimento comprobata, ad varias ægritudines profligandas. De Compoſitione Theriacæ cum ejus ſubſtitutis nuper Bononiæ inventis. De modo præparandi aquam ligni Sancti. De curatione Catarrhi, ſive, Deſtillationis. Bononiæ, apud Anſelmum Gjaccarellum, 1553, in 4.

De Curatione Pleuritidis ab Hipp. Gal. Aëtii, Alex. Tralliani, Pauli Æginetæ, Philothei monumentis deprompta. Ibidem, apud Eundem, anno formaque iisdem.

De Affectu, quem Græci δυσεντερίαν, Latini vero Tormina appellant, ac de ejus curandi ratione, juxta Græcorum dogmata. Ibidem, 1552, in 4.

HERCU-

HERCULES SAXONIA

☉ *Natus Patavii A. C. 1551, Patre Victore Saxoniâ. Cùm in patria Medicinam Theoricam per annum professus esset, Venetias evocatus, ibi magnas opes acquisivit & cum laude vixit usq; ad annum 1589, quo suffectus in locum Hieronym. Capivaccii tum defuncti, rediit Patavium, inq; eâ Academiâ primum locum ad finem vitæ suæ decoravit. Interea ad Imperatorem Maximilianum gravi morbo laborantem accersitus, ipsi salutis Author fuit, ab Eoq; Eques renunciatus, & donis cumulatus, in patriam reversus est. Obiit Patavii, 1607, ætatis suæ 56.*

Pantheum Medicinæ selectum, sive, Medicinæ Practicæ templum, omnibus omnium fere morborum insultibus commune, Libris undecim distinctum, omnibusque ad genuinam Medicinæ praxin necessariis panmechanicis instructum & adornatum. Nunc primùm in lucem editum ab ejus discipulo Petro Uffenbachio, Med. Francof. apud Palthenium, 1503, in fol.

Continet autem hos Libros:

I. De Affectibus Capitis.
II. De Affectibus Thoracis.
III. De Affectibus Infimi Ventris.
IV. De Morbis Muliebribus.
V. De Pulsibus.
VI. De Urinis.
VII. De Signis & Symptomatis Febrium putridarum.
VIII. De Febribus.
IV. De Lue venerea, seu, Morbo Gallico.
X. De Plica.
XI. De Phœnigmis Sect. III.

☽ Opera Practica. Quibus hac novissima Editione, præter alia, accesserunt ejusdem Authoris Tractatus de Morbis Mulierum, & de Pulsibus, ac Urinis. Patavii, apud Franc. Bolzettam, 1639, in fol. Patavii, 1658, in fol.

Seorsim extant:

Prælectionum Practicarum Libri duo. De ratione dignoscendi ac curandi omnes interiores affectus præter naturam, qui tum singulas humani corporis partes, tum corpus universum divexare consueverunt. Francof. apud Zach. Palthenium, 1610, in fol.

☽ De Phœnigmis Libri tres. In quibus agitur de universâ Rubificantium natura, deque differentiis omnibus atque usu: Psilotris, Smegmatibus, Dropacibus, Sinapismis simplicibus ac compositis, vulgò Vesicantibus; de quorum usu in Febribus Pestilentibus multa disputantur. Patavii, apud Paulum Mejettum, 1593, in 4.

☽ De Pulsibus Tractatus absolutissimus. Patavii, apud Franc. Bolzettam, 1603, in 4. Francof. apud Palthenium, 1604, in fol. Extat etiam cum ejusdem Authoris Tractatu triplici de Febrium Putridarum Signis & Symptomatibus: de Pulsibus: & de Urinis, à Petro Uffenbachio conjunctim edito. Francofurti, apud

Lindenius renovatus sive Johannis Antonidae Van der Linden De Scriptis Medicis ... - page 419 sur 1339

©BIUM

Johannem Theobaldum Schönwetterum, 1600, in 8.

⊙ Tractatus triplex de Febriũ Putridarum Signis & Symptomatibus: de Pulsibus: & de Urinis, omnibus Medicinæ Studiosis tam necessarius, quam utilis, è dictantis Ejus ore exceptus, in certa quædam Capita redactus, præloque commissus à Petro Uffenbachio. Accessit Ejusdem Doctrina pulcherrima de Lue Venerea seu Morbo Gallico. Francof. apud Johannem Theobaldum Schönvvetterum, 1600, in 8.

De Phœnigmorum, quæ vulgo Vesicatoria appellantur, & de Theriacæ usu in Febribus Pestilentibus, Disputatio. In qua etiam de natura Pestis, & Pestilentium Febrium nonnulla tractantur. Patavii, apud Laurent. Pasquatum, 1591, in 4.

☽ Tractatus Perfectissimus de Morbo Gallico seu Lue Venerea; privatim primò prælectus, postmodum in Capita distinctus, Indice locupletatus, luciqúe expositus operâ & studio Andreghetti Andreghettii. Francof. ap. Johannem Theobaldum Schönwetterum, 1600, in 8.

De Plica, quã Poloni Gvvozdziec Roxolani Koxtunum vocant, Liber, nunc primùm in lucem editus, Patavii, apud Laur. Pasquatum, 1600, 1602, in 4.

Consilia Medica. Extant eo in Opere, quod Josephus Lautenbachius collegit & edidit. Francof. ap. Joh. Sartorium, 1605, in 4.

HERCULES ZECHIUS

Johan. Zechii, de Urinis, brevem & pulcherrimam Methodum edidit.

⊙HERMANNUS BUSSCOFIUS

Podagra propriùs, quàm antehac investigata & inventa, unà cum ejusdem certâ cura aut Medicina. Francofurti, 1678, in 8.

HERMANNUS *Comes à* NEVENARE, *Præpositus Colonien sis*

De novo hactenusque Germaniæ inaudito morbo *ἱδρωτοπυρέτῳ*, hoc est, sudatoria febri, quam vulgò Sudorem Britannicum vocant. Item, Simonis Riquini de eodem morbo Judicium doctissimum. Duabus simul Epistolis inter se explicata. Coloniæ, apud Johan. Soterem, 1529, in 4. & alibi in 8. cum Petri de Abano de Venenis, Joach. Schilleri de Peste Britannicâ Libris.

Annotationes aliquot Herbarum. Extant Tomo 11. Herbarii Ottonis Brunsfelsii, pag. 232. editi Argentinæ, apud Joh. Scottum, 1537, in fol.

Octavii Horatiani, Rerum Medicarum Libros quatuor, integro suo candori restituit.

HERMANNUS CONDEESYANUS

Harmoniæ imperscrutabilis Chymico-Philosophicæ, sive, Philosophorum antiquorum consentientium, hactenus quidem plurimùm desideratorum, sed nondum in lucem emissorum Decas prima. Francof. apud Conr. Eifridum, 1625, in 8.

HER-

HERMANNUS CONRINGIUS, *Frisius*

☉ *Natus est Nordæ, Frisiorum Urbe, A.C. 1606, Patre Hermanno Conringio, Ecclesiæ ibidem Antistite. A. C. 1636 Philosophiæ & Medicinæ Doctoris titulo Helmstadii adepto, eoq; ipso die unà celebratis nuptiis, primùm dictâ in Universitate Physices, paulò pòst verò, elapso nempe unico tantùm anno, etiam Medicinæ Professor publicus constitutus, & 1649 ab Illustrissima Frisiæ Principe tunc regente, annoq; insequente Sereniss. Christinæ, Sveciæ Reginæ, nec non succedentibus annis aliorum præterea Regum, Electorum & plurium Imperii Principum Archiater & Consiliarius, atq; in Universitate Politices simul Professor publ. declaratus est. Obiit totius Universitatis Senior A.C. 1681, ætatis suæ 75.*

De Calido Innato, Liber unus. De Vita & Morte, Libri duo. De Origine Formarum, Liber unus. Omnia ad Aristotelis sententiam elaborata. Lugd. Batav. apud Johan. Maire, 1631, in 8. Helmæstadii, apud Martinum Richterum, 1647, in 4.

De Sanguinis Generatione, & Motu naturali, Opus novum. Helmæstadii, apud Jeremiam Rixnerum, 1643, in 4. Lugd. Batav. & Amstelodami, apud Franc. Hackium, & Lud. Elzevirium, 1646, in 8. Huic editioni accedunt ejusdem Antonii Guntheri Billichii de Fermentatione Libri duo. Lugd. Batav. 1647, in 8.

☽ De Germanicorum corporum Habitus antiqui ac novi Causis, Dissertatio. Helmæstadii, apud Henningum Mullerum, 1645, in 4. Ibidem, 1652, in 4. Ibidem, 1666, in 4.

De Anima, Liber unus. Helmæstadii, apud Jerem. Rixnerum, 1640, in 8.

De Vitiis Nutritionis, Libri duo. Helmæstadii, apud Jerem. Rixnerum, 1640, in 12.

☽ Exercitationes de Fermentatione Platonia. Extat cum Thessalo in Chymicis redivivo, & Anatomia Fermentationis Platonicæ Antonii Guntheri Billichii. Francof. apud Joh. Beyerum, 1639, in 8. Ibidem, apud Eundem, 1643, in 8.

☽ De Hermetica Ægyptiorum vetere, & Paracelsicorum nova Medicina, Liber unus. Quo simul in Hermetis Trismegisti omnia, ac universam cùm Ægyptiorum, tum Chemicorum doctrinam animadvertitur. Helmæstadii, apud Henningum Mullerum, 1648, in 4. Ibidem, 1669, in 4. Hæc secunda Editio auctior est & emendatior.

Introductio in universam Artem Medicam, singulasque ejus Partes. Helmæstadii, apud Henningum Mullerum, 1654, in 4.

Præfatio, de Doctrina Pathologica. Extat in Philipp. Salmuthi Observationum Centuriis. Brunsvigæ, ap. Gottofred. Müllerum, 1648, in 4.

☽ Thomæ Fieni Opera posthuma Chirurgica, Libros nempe XII. de Præcipuis Artis Chirurgicæ Controversiis edidit. Francofurti, apud

Lindenius renovatus sive Johannis Antonidae Van der Linden De Scriptis Medicis ... - page 421 sur 1339

©BIUM

Thom. Matthiam Gözium, 1649, in 4.

☽ Dissertatio Physiologica de Lacte. Extat cum Antonii Deusingii de Motu Cordis & Sanguinis itemq; de Lacte ac Nutrimento Fœtus in utero Dissertationibus. Gröningæ, apud Franc. Bronckhorst, 1655, in 12.

⊙ Discursus, ex Hermetica Medicina de Morborum Remediis Magicis & Unguento Armario. Extat cum Theatro Sympathetico aucto. Norimbergæ, apud Joh. Andr. Endterum, & Wolffgang. Jun. Hæredes, 1662, in 4.

⊙ De Hermetica Medicina Libri duo; Quorum primus agit de Medicina, pariterque de omni sapientia Veterum Ægyptiorum: altero non tantùm Paracelsi, sed etiam Chemicorum, Paracelsi laudatorum, aliorumque, potissimùm quidem Medicina omnis, simul verò & reliqua Universa Doctrina examinatur. Editio secunda. Helmestadii, agud Henningum Mullerum, 1669, in 4. Huic Editioni annexus est Ejusdem Authoris Apologeticus adversus Calumnias & Infectationes Olai Borrichii. Id. cum super.

HERMANNUS CORBEUS

De Vulneribus lethalibus sanabilibus Oratio Panegyrica, habita in Academia Marpurgensi. Francof. 1620, in 8.

Gynæceium, sive, de cognoscendis, præcavendis, curandisq;, præcipuis Mulierum affectibus, Libri duo; quorum prior affectus omnibus Mulieribus communes; posterior, qui cuique sorti sunt proprii, proponit. Adjecta est in calce Quæstio de Vulneribus lethalibus, & non lethalibus. Francof, apud Palthenium, 1620, in 8.

Brevis totius Medicinæ Delineatio. Extat in Præfatione, ad Pathologiam Theod. Corbei P.

HERMANNUS CRUSERIUS

☽ *Natus Campis in Belgio: Græcis potissimùm literis delectatus: unde Plutarchum fideliùs ut Criticiexistimant, quàm Guilielmus Xylander, Latinè reddidit. Guilielmo Clivorum Principi gratus & à consiliis fuit: Cujus Filiam dum Alberto Friderico, Borussiæ Principi, sponsam adduxit, in reditu ad suos immaturâ morte extinctus est, anno Christi 1573.*

Commentarius in Hippocratis 1, & 111, de Morbis vulgaribus. Item in Lib. de salubri diæta. Basileæ, ap. Guarinum, 1570, in 8.

Galeni de Pulsibus ad Tyrones interpretatus est. De Pulsuum Differentiis Lib. 1v. De Dignoscendis Pulsibus Lib. 1v. De Causis Pulsuum Lib. 1v. De Præsagitione ex Pulsibus Lib. 1v.

HERMANNUS FOLLINUS, *Sylvæducensis*

Amuletum Antonianum, seu, Luis pestiferæ, fuga, in duos Libros distributa, multisque remediis, usu, & obser-

obſervatione cognitis expedita. Cui acceſſit utilis Libellus de Cauteriis. Antverpiæ, apud Hier. Verduſſium, 1618, in 8.

Orationes de natura Febris peticularis, ejusque curatione, & de ſtudiis Chymicis conjungendis cum Hippocraticis. Coloniæ, apud Gerhardum Grevenbruch, 1622, in 8.

Naturæ Humanæ, ſive, Mores, & Temperamenta Hominum, usque ad intimos animorum receſſus cognoſcendi modus, methodo Ariſtotelis illuſtratus. Edidit ex Belgico idiomate in Latinum verſum Joh. Follinus F. Colon. Agrippinæ, apud Jodocum Kalcovium, 1649, in 12.

⊙HERMANNUS GRUBE, *Lubecenſis*

Analyſis Mali Citrei Compendioſa, ad Botanices, Philoſophicæ juxta ac Medicæ Cynoſuram redacta. Haſniæ, apud Danielem Pauli, 1668, in 8.

Commentarius De Modo, ſimplicium Medicamentorum facultates cognoſcendi, ad Parxin Medicam directus, & nonnullis Obſervationibus, in gratiam Tyronum illuſtratus. Cui præfixa Thomæ Bartholini Epiſtola de Simplicibus Medicamentis inquilinis cognoſcendis. Haffniæ & Francofurti, apud Danielem Pauli, 1669, in 8.

De Arcanis Medicorum non Arcanis Commentatio, ex Inventis Recentiorum Harveianis, Bartholinianis, Sylvianis, Williſianis, & cæteris, in gratiam Tyronum breviter concinnata, Obſervationibus nonnullis illuſtrata, & tota ad Praxin Medicam directa. Cui præfixa Thomæ Bartholini de Transplantatione Morborum Epiſtola. Hafniæ, apud Danielem Pauli, 1673, in 8.

De Tranſplantatione Morborum Analyſis nova. Hamburgi, ap. Gottofredum Schultzium, & Amſtelodami, ap. Johan. Janſonium à Wäsberge, 1674, in 8.

De Ictu Tarantulæ, & vi Muſices in ejus curatione Conjecturæ Phyſico-Medicæ. Francofurti ex Bibliopolio Haffnienſi Daniel. Pauli, 1679, in 8.

HERMANNUS van der HEYDEN

☽ Diſcurſus. 1. Seri Lactis, in fluxu tormentali, & maximè dyſenterico. 2. Aquæ frigidæ, inter inauditos & incredibiles alios effectus, Podagræ dolores vel ſiſtentis, vel mirabiliter demulcentis, & Iſchiadicos novitios penitus extirpantis; & ſecure absque omni ſuppuratione, & defiguratione, primo apparatu perſanantis vulnera. 3. Et aceti vini, in Præſervatione à peſte, & ejusdem Curatione, aliisque morbis venenatis, ut in præcautione ab Hydrophobia, præſtantiſſimæ facultates explicantur, & commendantur. Multis additis Obſervationibus novis, & ſcitu neceſſariis Gandavi, ex Officina Servatii Manilii, 1649, in 8. Londini, 1653, in 12.

HERMANNUS LIGNARIDIUS

De mira Podagræ curatione, Epiſtola.

Lindenius renovatus sive Johannis Antonidae Van der Linden De Scriptis Medicis ... - page 423 sur 1339

©BIUM

ſtola. Extat Cent. 1. Epiſtol. Guil. Fabr. Hildani. Oppenheimi, ap. Joh. Theod. de Bry, 1619, in 4, pag. 353.

⊙ HERMANNUS NICOLAUS GRIM, *Danus*

Compendium Medico-Chimicum, ſeu accurata medend. Methodus, quæ excellentiſſimis Medicamentis tam Europæ, quàm Indiæ Orientali proficuis, repleta, rariores præterea Obſervationes, & curioſam optimorum medicamentorum, in Libelli hujus formulis contentorum, præparationem exhibet. Bataviæ, apud Abrahamum van den Eede, 1679, in 8. Auguſtæ Vindelicorum, apud Theophilum Göbelium, 1684, in 8. Hæc ſecunda Editio auctior eſt & emendatior.

Obſervatio, de Planta mirabili deſtillatoria. Extat Ephemerid. Acad. Nat. Curioſ. Germ. Decur. II. Ann. I. N. 146.

de Lapidibus quibusdam Medicinalibus, qui inter Luſitanos Cingabenſes & Malabaros in uſu ſunt. Ibid. Ann. eod. Num. 147.

de Gammaris in Lapides converſis. Ibid. Ann. eod. N. 148.

de Lapidibus de Bombaco vel Mombaza. Ibid. Ann. eod. N. 149.

de Pedro Pouvv vel Lapidibus ex ligno factis. Ibid. Ann. eod. N. 150.

de generatione cujusdam Mannæ. Ibid. Ann. eod N. 151.

Obſerv. de Arbore Benzoini. Ibid. Ann. eod. N. 152.

de Arbore Camphoræ. Ibid. Ann. eod. N. 153.

de Oleo ſeu ſpiritu ſulphuris abſq; igne præparato. Ibid. Ann. eod. N. 170.

de Ambra gryſea, ex quibus partibus conſtet. Ibid. Ann. eod. N. 171.

de Vermibus raris lucentibus. Ibid. Ann. eod. N. 172.

ex Anatome Coralliorum. Ib. An. eod. N. 173.

de Univerſali Timoreſorum Medicina. Ibid. Ann. eod. Num. 174.

de Coquo de Maldive & Moſambique, Cortice Santali Citrini, Roſa Ray nigri & albi, Cortice Sorda, & Cortice contra Pleuritidem. Ibid. Ann. eod. Num. 175.

de Spiritu Cornu Rhinocerotis. Extat Act. Hafnienſ. Volum. III. N. 89.

de Arbore Cinamomi. Ibid. Volum. eod. Num. 90. & Volum. V. Num. 91.

HERMANNUS SCHLEERN, *Lycopolitanus*

Solutiones Chemicæ, contra Conradi Schuleri, de Lapide, ſeu, Auro, quod dicitur Philoſophorum, editas antehac chartas; præſertim plumbi Sectatoribus. Marpurgi Cattor. apud Rudolphum Hutwelckerum, 1612, in 8.

HERMES

HERMES TRISMEGISTUS

Seu, Ter maximus. Ægyptiorum Philosophus, Sacerdos & Rex omni genere doctrinæ instructissimus. Inventor Medicinæ apud Ægyptios. Vixit A. M. 2433, vel, juxta alios A. M. 3711. A. ante C. 1529, aut 1499. Juxta alios, eo tempore, quo Moyses natus est. Wolfg. Justus in Chronol. Medicorum.

Jatro-Mathematica ad Amonem Ægyptium. A Davide Hœschelio, *Augustano*, Græcè & Latine edita, fide Mss. codicis emendata, suppleta, & Notis aucta. Augustæ Vind. apud Mich. Mangerum, 1597, in 8. Norimbergæ, apud Nicol. Petrejum, 1532, in 8.

Pœmander. Sermo Sacer. Clavis. Sermo ad Filium. Sermo ad Asclepium. Minerva mundi alia. Extant cum Franci Patritii Magia Philosophica, &c. Hamburgi, 1593, in 8.

De Lapidis Philosophici secreto, Tractatus aureus, in Cap. 7. divisus; nunc verò à quodam Anonymo Scholiis illustratus. Extat Volumine quarto Theatri Chemici, editi Argentorati, apud Lazarum Zetznerum, 1613, in 8.

☉ Tabula Smaragdina, 1667, in 8.

HERMOLAUS BARBARUS

Venetus, Archiepiscopus, & Patriarcha Aquilegiensis, demum Cardinalis, Medicus non ineruditus, qui ab 18. ætatis anno scribere exorsus est. Obiit sub Maximiliano A. C. 1493. Justus in Chronol. Medic.

In Dioscoridem Corollariorum Libri quinque. Coloniæ, apud Joh. Soterem, 1530, in fol. Extat cum Marcelli Virgilii Commentario in Dioscoridem. Vid. Marcell. Vergilium.

In C. Plinii Naturalis Historiæ Libros Castigationes Basileæ, apud Joh. Valderum, 1534, in 4.

Naturalis scientiæ Compendium. Cui adjuncta est Rudolphi Goclenii Physiologia de Risu & Lacrymis. Marpurgi, ap. Petrum Egenolphum, 1597, in 8.

HERMOPHILUS PHILOCHEMICUS

Aphorismi Basiliani, sive, Canones Hermetici de Spiritu, Anima & Corpore majoris & minoris Mundi. Marpurgi, apud Wolffgangum Kezelium, 1608, in 8. apud Rudolphum Hutwelckerum, 1609, in 8. Ibidem, 1612, in 8.

HERODOTUS LYCIUS,

Vixit A. C. 413. Justus in Chronol. Medic.

Dictionarium Vocum Hippocratis antiquarum Græco-Latinum. Extat cum Hippocratis Operibus, ab Hieron. Mercuriali editis, Venetiis, apud Juntas, 1588, in fol.

Fragmenta varia Extant apud Aëtium Amidenum: scilicet,

Quali curatione ad Frigiditates utendum est, Tetrab. 1. Ser. 4 cap. 45.

Quo-

Quomodo curandus ſit æſtuoſus ardor. Ibid. cap. 47.
De gravi Sopore, Tetrab. 2, Serm. 1, cap. 117.
Puſtularum in Febribus curatio, ibid. cap. 129.
De Tremoribus in Febribus, ibid. cap. 130.
De Lumbricis, Tetrab. 3. Serm. 1, cap. 39.

HESTOLE

Explicatio Librorum Quartorum, ſeu, Stellicorum Platonis. Vid. Plato.

HIACINTHUS TRABONA

De Medicamento Purgante quarta die, Diſſertatio. Panormi, 1636, in 4.

HIERA, *Capadox*

Emplaſtrum è pompholyge. Extat apud Aëtium Amidenum, Tetrab. 4, Serm. 3, cap. 46.

HIEROCLES

De Mulomedicina Capita aliquot. Extant inter Veterinariæ Medicinæ Scriptores, qui editi ſunt Græcè Baſileæ, apud Johan. Valderum, 1537, in 4. Latinè autem ex interpretatione Johannis Ruellii. Pariſiis, apud Simonem Colinæum, 1530, in fol.

De Re Ruſtica, Fragmenta aliquot. Extant in Γεωπονικῶν, ſeu, de Re Ruſtica Selectorum Lib. xx. Græcis, Conſtantino quidem Cæſari nuncupatis. Joh. Alex. Braſſicani operâ in lucem editis. Baſileæ, apud Robertum Winter, 1539, in 8. Latinis autem, Jano Cornario interprete, Baſileæ, ap. Frobenium, 1540, in 8.

HIERONYMUS ACOROM. BONUS

Eugubinus. Profeſſor Medicinæ Practicæ Patavii doctiſſimus. Vixit A. C. circiter 1534. Juſtus in Chronol. Medic.

Tractatus de Putredine. Venetiis, ap. Andream de Arivabenis, 1534, in 8.

Tractatus de Catarrho. Venetiis, apud And. de Arivabenis, 1536, in 8.

Extat quoque cum Sexto Placito Papyrienſi de Medicina ex Animalibus. Baſileæ, 1538, 4.

Tractatus de Lacte. Venetiis, apud Andr. de Arivabenis, 1536, in 8. Noribergæ, apud Petrejum, 1538, in 4.

⊙HIERONYMUS BARBATUS, *Patavinus*

Diſſertatio elegantiſſima de Sanguine & ejus Sero. In qua, præter varia lectu digniſſima, Conringii, Lindeni & Bartholini circa Sanguificationem opiniones, Stenoniana Sanguinis dealbatio, Williſii ſucci nervorum vis, Regii tranſitus chyli ad lienem, Liceti nutritio Embryonis, Warthonii & Charletonis Lactis expoſitio, Harveii maſculini ſeminis retentio rejecta, Mœbii ſpirituum animalium natura, & alia Clariſſimorum Neotericorum prolata doctè & politè exponuntur. Francofurti ad Mœnum, apud Johan. David. Zunnerum, 1667, in 12. Pariſiis, apud Robertum de Ninville, 1667, in 12.

Diſſertatio Antomica de Formatione,

tione, Organizatione, Conceptu & Nutritione Fœtus in Utero. Patavii, 1676, in 4.

De Arthritide, Liber 2. Venetiis, 1665, in 4.

HIERONYMUS BARDUS, *Genuenſis*

Medicus Politico-Catholicus, ſeu, Medicinæ ſacræ tum cognoſcendæ tum faciundæ Idea. Genuæ. ap. Joh. Matiæ Ferronum, 1643, in 8.

HIERONYMUS BESLERUS

☉ *Natus Noribergæ, A. C. 1566, Patre Michaele Beslero, Theologo: Baſileæ Medicinæ Doctor creatus 1592: & paulò pòſt, nempe 1593 primus in Collegium Medicum Noribergenſe, auſpiciis D. Joachimi Camerarii inchoatum, receptus eſt; ubi per 38 annos Viſitatorem Pharmacopoliorum perpetuum cum certo ſolario annuo fideliter egit, Praxing feliciter exercuit. Obiit in patria febre epidemiâ A. C. 1632 ætatis ſuæ 66.*

Epiſtola Medica. Extat cum Ciſta Medica Johannis Hornungi. Noribergæ, apud Sim. Halbmayerum, 1625, in 4.

HIERONYMUS BONIPERTUS

Annotationes in Galeni Lib. de Criſibus. Venetiis, 1547, in 4.

☉ Practica Empirica. Extant cum Georg. Hieronym. Velſchii Exotic. Curat. & Obſervat. Medicinal. Chiliad Ulmæ, apud Chriſtian. Balthaſ. Kuenium, 1676, in 4.

HIERONYMUS BRASAVOLA, *Ferrarienſis*

In primum Aphoriſmorum Hippocratis Librum Expoſitio. Ferrariæ, apud Bened. Mammarellum, 1595, in 4.

De Officiis Medicis, Libellus. Ibid. apud Eundem, 1590, in 4.

HIERONYMUS BRISIANUS, *Salodienſis*

Nova Medicina. In qua multorum errores in hac præſtantiſſima facultate reteguntur, & antiquus ſuus honos Medicinæ reſtituitur. Venetiis, apud Damianum Zenarium, 1591, in 4.

Methodus Scientiarum. Ubi quæcunque ad ſcientiarum pertinent conſcriptionem, doctè, ordinatim, ac diſtinctè pertractantur. Venetiis, apud Damianum Zenarium, 1588, in 4.

Phyſiologiæ Libri duo, quibus Naturæ miracula miro ordine & doctrinâ explicantur. Ibidem, apud Eund. 1596, in 4.

Geræologia. Tridenti, apud Joh. Bapt. & Jac. FF. de Sabbio, 1583, 1585, in 8.

HIERONYMUS CALESTANUS

Obſervationes Pharmaceuticæ, in 4.

HIERONYMUS CAPIVACCIUS

☽ *Natus eſt Patavii. A. C. 1587 Patavio ad primum in Gymnaſio locum Medicinæ Practicæ interpretan-*

Lindenius renovatus sive Johannis Antonidae Van der Linden De Scriptis Medicis ... - page 427 sur 1339

dæ, proposito præmio 1500 scutatorum in singulos annos: nec non 500 pro impensis itineris atq; transvectionis, & 2000 mutuò dandorum loco q; præmii postea ipsi compensandorum, invitatus quidem est. Sed aspernatis his tam amplis conditionibus, maluit in patria longè minori licèt præmio, videlicet non nisi 830 Florenorum, vivere.

Opera omnia, quinque Sectionibus comprehensa, quarum I, Physiologica. II. Pathologica. III. Therapeutica. IV. Mista. V. Extranea continet. Edita cura Joh. Hartmanni Beyeri. Francof. ap. Jonam Rhodium, 1603. in fol.

Sect. I, quæ Physiologica continet Tractatus tres:

I. De Fœtus Formatione.
II. De Signis Virginitatis, tam Masculi, quàm Fœminæ.
III. De Methodo Anatomicâ.

Sect. II, nimirum Pathologica, agit

I. De Rebus præter naturam.
II. De Pulsibus.
III. De Urinis.
IV. De Modo Interrogandi ægros.

Sect. III, videlicet Therapeutica, continet

I. Methodum Medendi.
II. Rationem Componendi Medicamenta.
III. Cauteriorum rectam administrationem.

Sect. IV, nempe Mista, comprehenduntur

I. Commentarii in Sectionem primam Aphorismorum Hippocratis, partim Prognosi, partim Curationi deservientes.
II. Practicæ Libri septem: de cognitione & curatione affectuum capitis, partim Capiti annexarum, Thoracis, Pulmonum, Cordis, Oesophagi, Ventriculi, Intestinorum, jecinoris, Splenis, Renum, Vesicæ, Partium genitaliū, Uteri: item Arthritidis, Luis Venereæ, Febrium ac Venenorum.
III. De Medica Consultandi ratione, seu, de Arte Collegiandi, Tractatus.
IV. Consilia Medica, Consultationes, & Epistolæ.

Sect. V, quæ est Extranea, nimirum Logica, complectitur

Opusculum de Methodis, seu, Differentiis Doctrinarum.

Seorsim prodierunt

De Compositione Medicamentorum, Institutio brevis pro Medico. Extat cum Pandectis Joh. Georgii Schenckii. Francof. ap. Jonam Rhodium, 1607, in 12.

Medicina Practica, sive, Methodus cognoscendorum, & curandorum omnium humani corporis affectuum, Joh. Hartmanni Beyeri studio, Lib. VII interstincta. Francof. apud Petrum Fischerum, 1594. in 4. Venetiis, apud Hæredes Melchioris Sessæ. 1597, 1598, in fol. Huic adjecta sunt & reliqua, quæ adhuc extant, ejusdem excellentissimi Viri Opera omnia.

Eadem

Eadem Practica cum reliquis Autoris Operibus. Venetiis, apud Mejettum, 1591, 1594, in fol.

Medendi Methodus universalis Tabulis comprehensa, in usum Medicorum tum Theoricorum, tum Practicorum. Francof. apud Coll. Palthenianum, 1606, in fol.

Nova Methodus Medendi, lectionibus publicis explicata, & recens suis locis Capitibus distincta. Francof. apud Henricum Osthausium, Juniorem, 1593, in 8.

Opusculum de Doctrinarum Differentiis, sive, de Methodis, à Petro Angelo Agatho editum. Patavii, ap. Laur. Pasquatum, 1562, in 16. Francof. apud Henr. Osthausium, 1594, in 12. Cum D. Laurentii Scholzii, Silesii Præfatione.

Methodus Anatomica, sive, Ars consecandi, cum Præfatione Teucri Annæi Privati de Anatomiæ laudibus. Francof. ap. Egenolphum, 1594, in 8. Venetiis, apud Joh. Bapt. Ciottum, 1593, in 4.

Methodus, seu, Ars curativa. Cum Præfatione Teucri Annæi Privati. Francof. apud Egenolphum, 1594, in 8.

De Urinis, Tractatus. Editus operâ Laurentii Scholzii, *Silesii*. Servestæ, apud Bonavent. Fabrum, 1595, in 8.

De Lue Venerea Acroases, à Philippo Schopfio publicatæ. Spiræ, ap. Bernhardin. Albinum, 1590, in 8. & Francof. apud Egenolphum, 1594, in 8. Cum Consiliis & Tractatione de Cauteriis, atque Enterocele, tum à Capivaccio, tum Collegio Patavino, aliisque Clarissimis Medicis conscripta, atque è Bibliotheca Teucri Annæi Privati cruta,

Consilia Medica. Extant eo in Opere, quod Josephus Lautenbachius collegit & edidit. Francof. apud Joh. Sartorium, 1605, in 4. & quod Laurentius Scholzius edidit Francofurti, apud Andr. Wecheli Hæredes, 1598, in fol.

Epistolæ quædam Medicæ. Extant in eodem opere à Scholzio edito.

HIERONYMUS CARDANUS

☽ *Natus Mediolani ex Patricio stemmate, A. C. 1501, Patre Facio Cardano, Illustri Juris Consulto; vel potiùs, ut ipse testatum reliquit, per vim ex utero extractus capilloq; prælongo nigro in lucem editus, lavacro vini revixit, cùm mortuus haberetur. Bononiæ fuit Medicinæ Professor, & Mathematicus insignis, hincq; propter Astrologiæ, Metoposcopiæ & Chiromantiæ singularem cognitionem multis Magnatibus gratissimus. Novarum inventione felicissimus plura scripsisse, quàm legisse, pluraq; docuisse, quàm didicisse fertur. Laudis enim maximè appetens, immodicâ sciendi cupiditate flagravit. Unde etiam statuisse, millesimo quoq; anno vix unum perfectum & excellentem Medicum existere, & superbiusculè septimum se eorum feciisse dicitur. Obiit Romæ A. C. 1576, ætatis suæ 75, eo ipso anno & die, quo se prædixerat moriturum.*

Lindenius renovatus sive Johannis Antonidae Van der Linden De Scriptis Medicis ... - page 429 sur 1339

☽ Opera omnia. Genevæ, 1624, in fol. In X. Tomos digesta per Carolum Sponium; Cum Vita Hieron. Cardani ab eodem Sponio & Gabriele Naudæo descripta. Lugduni, 1663, in fol.

☉ In Cl. Ptolomæi, *Peluſienſis*, IV. de Astrorum Judiciis aut, ut vulgò vocant, Quadripartitæ Constructionis Libros, Commentaria, quæ non solùm Astronomis & Astrologis, sed etiam omnibus Philosophiæ Studiosis plurimum adjumenti afferre poterunt. Nunc primum in lucem edita. Præterea Ejusdem Hieron. Cardani Geniturarum XII. & auditu mirabilia, & notatu digna, & ad hanc scientiam rectè exercendam observatu utilia exempla. Atque alia multa, quæ interrogationibus & electionibus præclarè serviunt, vanaque à veris rectè secernunt. Ac Eclipseos, quam gravissima pestis subsecuta est, exemplum. Basileæ, apud Henricum Petri, 1554, in fol.

In Librum Hippocratis de Alimento, Commentaria. Quibus accedit Examen xxii. Ægrorum Hippocratis. Romæ, apud Ant. Baldum, 1574, in 8. Basileæ, apud Henric. Petri, 1582, in 8.

In Hippocr. de Aëre, Aquis, & Locis, Commentarii. Opus in centum & octo Lectiones divisum, quæ Medicis, Philosophis, Geographis, Astrologis, aliisque facultatibus plurimum profuturæ sunt. Accedunt præterea ejusdem ad Illustriss. Cardinalem I. Alciatum Oratio, admirabilia continens multa, quam tricipitis Geryonis aut Cerberi canem autor appellat. Quod tria capita complectatur, de Medicorum insciitia, & occidendi hominis licentiâ, variisque erroribus. Joh. Baptistæ Cardani de Fulgure Liber unus. Hier. Cardani Consilia tria in gravissimis variisque morbis, in quibus apparet in operibus Artis quantum hic vir prudentiâ, experientiâ, & arte valeat. I, pro quodam Theologo. II, pro Illustriss. D. Fabricio Austriaco, Gorregii Principe. III, pro Illustriss. Cardin. S. Clementis. Basileæ, apud Henr. Petri, 1570, in fol.

In Hippocratis Coi Prognostica, atque in Galeni Prognosticorum Expositionem Commentarii absolutissimi. Item, In Libros Hippocratis de Septimestri, & Octimestri Partu, & simul in eorum Galeni Commentaria, Cardani commentarii. Item pro gravissimè diversis morbis laborantibus Consilia septem, nunc primum edita, &c. Basileæ, apud Henr. Petri, 1568, in fol.

In septem Aphorismorum Hippocratis particulas Commentaria. Ejusdem de Venenorum differentiis, viribus, & adversis remediorum præsidiis: ac præsertim de Pestis generibus omnibus, præservatione, & cura Lib. III. Item de Providentia Temporum, Liber. Basileæ, apud Henr. Petri, 1564, in fol. Patavii, apud Frambottum, 1653, in 4.

Somniorum Synesiorum omnis generis insomnia explicantes, Libri IV. Quibus inter alios alterius generis Libellos accedunt: de Libris propriis,

priis, de Curationibus & Prædictionibus admirandis. Actio in Theſſalicum Medicum: De Secretis: De Gemmis & Coloribus. Baſileæ, apud Sebaſt. Henric-Petri, 1562, 1585, in 4.

Opus novum, cunctis de Sanitate tuenda ac vita producenda Studioſis apprimè neceſſarium: in quatuor Libros digeſtum. A Rudolpho Sylveſtrio, *Bononienſi*, recens in lucem editum. Romæ, apud Zanettum, 1580, in fol. Baſileæ, apud Sebaſtianum Henricum Petri, 1582, in fol.

Theonoſton, de Vita producenda atque incolumitate ſervanda Dialogus. Studio atque operâ Fabritii Coccanarii, *Tiburtis*, editus. Romæ, apud Johan. Bapt. Roblettum, 1617, in 4.

Opuſcula, Artem Medicam exercentibus utiliſſima, ut ſunt, de Aqua & Æthere: de Cyna radice, ſeu de Decoctis: Conſilium pro illuſtri Hier. Palavicino, Principe Curtis Majoris, Difficultate ſpirandi laborante: Conſilium pro Fluxu ſanguinis coërcendo: Conſilium pro Mantuano lepram patiente: Medicinæ Encomion: Præterea Ejusdem in Calumniatorem Librorum de Subtilitate, actio. Baſileæ, apud Henricum Petri, 1559, in fol.

⊙ Medicinæ Encomium. Extat etiam cum DD. Virorum Epiſtolis & Reſponſis tum Medicis, tum Philoſophicis & Encomiis Medicinæ, edente Johanne Beverovicio Roterodami, apud Rudolphum à Nuyſſel, 1665, in 8.

Ars curandi parva, quæ eſt abſolutiſſima Medendi Methodus. Et alia, nunc primùm edita, Opera, in duos Tomos diviſa. Baſileæ, apud Henr. Petri, 1566, in 8. 2. Voll.

Tomo primo continentur:

Ars curandi parva, quæ eſt abſolutiſſima Medendi Methodus.

Pro Difficultate ſpirandi, Conſilium, datum Reverendiſſ. D. D. Johan. Archiepiſcopo Sancti Andreæ, Eccleſiæ Cathedralis regni Scotiæ.

Ephemeris. Reverend. D. Archiepiſcopi S. Andreæ, D. D. Johan. Amulthon.

De Difficultate ſpirandi, Conſilium pro Illuſtriſſ. D. Hieron. Palavicino Marchione Curtis Majoris.

Pro Ventriculi dolore, cum aliis diſpoſitionibus ob morbum Gallicum laborante Mercatore Mediolanenſi, Conſilium Galenicum & Hippocraticum.

Ad Surditatem Conſilium, pro Magnifico D. Franciſco Cire, *Genuenſi.*

Sanguinis Fluxum coërcendi, Conſilium generale.

Pro Lepram patiente, Conſilium.

Medicinæ Encomion.

Podagræ Encomion.

Apologia ad Andream Canutium.

Tomo ſecundo:

Dialectica, omni ex parte perfecta.

Hyperchen, Divinum opus.

De Socratis Studio.

Antigorgias Dialogus, ſeu, de recta vivendi ratione.

Lindenius renovatus sive Johannis Antonidae Van der Linden De Scriptis Medicis ... - page 431 sur 1339

De Aqua, Liber.
De Æthere, Liber.
De Cyna radice, seu, de Decoctis magnis.

De Methodo Medendi Sectiones quatuor; quarum prior est, de Erroribus recentiorum Medicorum: II. de Simplicium nocumentis: III. de Curationibus admirandis: IV, continet Consilia quædam, Parisiis, ap. Rouillium, 1565, in 8.

Contradicentium Medicorum, Libri duo; quorum primus centum & octo: alter verò totidem Disputationes continet. Addita præterea ejusdem Autoris de Sarza Parilia: de Cina Radice, ejusque usu: cum Consilio pro Dolore Vago: & Disputationibus etiam quibusdam aliis non inutilibus. Lugduni, apud Sebast Gryphium, 1548, in 4. Parisiis apud Jacobum Macæum, 1565, in 8. Duobus postremis Editionibus accessere Disputationes etiam aliæ non inutiles: nec non Marpurgi, apud Paulum Egenolphum, 1607, in 8. Jacobi Peletarii Contradictiones ex Lacuna desumptæ, cum ejusdem Axiomatibus. Vel, ut alter habet titulus: Jacobi Peletarii Cenomani, de Conciliatione Locorum Galeni Sectiones duæ.

De Malo Recentiorum Medicorum Medendi usu: centum errores illorum continens. Cui accedit, de Simplicium medicamentorum noxa, & quod componere liceat. Libellus. Venetii, apud Hieron. Scotum 1545, in 8. Parisiis, apud Rouillium, 1565, in 8.

De Cautis, Signis, ac Locis Morborum, Liber unus, à suo interitu jampridem vindicatus. Basileæ, apud Sebast. Henric-Petri, 1582, 1583, in 8.

Opuscula Medica senilia in quatuor Libros tributa, quorum I. de Dentibus. II. De rationali curandi ratione. III. De Facultatibus Medicamentorum præcipue purgantium. IV. De Morbo Regio. Omnia nunc primùm ex M. S. Bibliothecæ Romanæ in lucem data. Lugduni, ap. Laurentium Durand, 1638, in 8.

De Subtilitate Lib. XXI. Ab Autore plus mille locis illustrati, nonnullis etiam cum Additionibus:

Quorum est:

I. De Principiis Rerum.
II. De Elementis.
III. De Cœlo.
IV. De Luce Lumine.
V. De Mistis.
VI. De Metallis.
VII. De Lapidibus.
VIII. De Plantis.
IX. De Animalibus.
X. De Animalibus perfectis.
XI. De Hominis necessitate & forma.
XII. De Hominis natura, & Temperamento.
XIII. De Sensibus, sensibilibusque, ac voluptate.
XIV. De Anima & Intellectu.
XV. De Inutilibus Subtilitatibus.
XVI. De Scientiis.
XVII. De Artibus, artificiosisque rebus.
XVIII. De Mirabilibus, & modo repræ-

repræsentandi res varias præter fidem.

XIX. De Dæmonibus.

XX. De Primis substantiis, seu, Vitis.

XXI. De Deo & universo.

Addita insuper Apologia adversus Calumniatorem, quâ vis horum Librorum aperitur. Basileæ, apud Henr. Petri, 1560, in 8. & Sebast. Henric. Petri, 1582, in 8. 1611, in 8. Basileæ, 1664, in 4.

De Rerum Varietate Lib. XVII. Basileæ, apud Henr. Petri, 1557, in fol. & 8.

Metoposcopia Cui præfixa Melampi, Græci Scriptoris, Divinatio ex Nævis Corporis, ad Regem Ptolomæum, Græce & Latinè; curâ Martini de Laurendiere. Parisiis, 1658, in fol.

HIERONYMUS CONFORTUS, *Brixianus*

Libellus de Vino mordaci. Brixiæ, apud Thomam Bozolam, 1570, in 4.

⊙ HIERONYMUS CONRAD. VIRDUNGUS.

Observatio, de Generationis modo & Ovo sine testa concepto. Extat Ephem. Acad. Nat. Curios. Germ. Ann. III. N. 68.

⊙ HIERONYMUS CORTE, *Cenetensis*

Summa Medendi Methodus, in qua de Phlebotomia, Medicis Cucurbitulis, Hirudinibus, eorundemque recto usu, accuratissimè agitur: nec minus de Purgatione per Pharmacum, de Vomitu, de Clysmis, de Concoctione, de Frigidæ Potu, & de Victu ægrotantibus exhibendi, locupletissime disseritur. Accessit certa Visendi, Rogandi, Solandique Ægrotos Ratio. Venetiis, apud Hæredes Johannis de Salis, 1638, in 4.

HIERONYMUS CRASSUS, *Utinensis*

De Calvariæ curatione, Tractatus duo. Venetiis, apud Jordanum Zilettum, 1560, in 8.

De Tumoribus præter naturam, Tractatus. Venetiis, apud Jordanum Zilettum, 1562, in 4.

De Solutione continui, Tractatus. Venetiis, apud Jordanum Zillettum, 1563, in 4.

De Ulceribus, Tractatus. Venetiis, apud Jordanum Zilettum, 1566, in 4.

De Cerasie, sive, Basiliſco, Morbo novo Medicis incognito. Cui adjecimus Problemata quædam ad dictum morbum attinentia. Utini, ap. Natolinum, 1593, in 8.

De Cauteriis, sive, de Cauterizandi ratione. Utini, apud Natolinum, 1594, in 8.

HIERONYMUS DANDINUS, *Cæsenas*

De Corpore animato, Libri septem. Luculentus in Aristotelis tres de Anima Libros Commentarius Peripateticus. Parisiis, apud Chappeletum, 1611, in fol.

HIERONYMUS DONZELLINUS, *Brixiensis*

Epistola ad Petrum Andream Matthiolum,

©BIUM

thiolum, adversus invidos & blatero-nes. Extat Lib. IV. Epist. Matthioli, pag. 429.

De Remediis ferendarum injuria-rum, sive, de compescenda Ira, Li-ber unus. Venetiis, apud Jordanum Zilettum, 1586, in 4. Altorphii, apud Nicolaum Cnorium, 1587, in 8. Lugduni Batav. ap. Elzevirios, 1635, in 12.

Commentarius doctissimus de Pe-ste: conversus ex Italico sermone in Latinum à Joachimo Camerario. No-rimbergæ, apud Catharinam Gerla-chin, 1583, in 8. cum Synopsi Com-mentariorum de Peste.

Epistola ad Josephum Valdanium, de natura, causis, & curatione febris pest lentis. Ubi insuper de Theriacæ natura, & viribus exactius differitur. Venetiis, apud Andream Bochinum, 1570, in 4.

De natura, causis, & legitima cu-ratione Febris Pestilentis. In qua et-iam de Theriacæ natura ac viribus, latius disputatur. Venetiis, apud Ca-millum & Rutilium Borgominerios, 1570, in 4.

De natura, & causis, atque legiti-ma curatione Febris Pestilentis. In quibus etiam de Theriacæ viribus la-tius disputat. II. Apologia Eudoxi Philalethis, adversus Thessali Zoili oppugnationes. Venetiis, apud And. Bochinum, 1571, in 4. Solo titulo differt à priore.

Consilia & Epistolæ Medicæ. Ex-tent eo in Opere, quod Laurentius Scholzius edidit. Francof. ap. Andr. Wecheli Hæredes, 1598, in fol.

Galeni, De Ptisana, in Latinum convertit. Item Ejusdem: De Sani-tate tuenda, cum recognitione Lina-cri Interpretationis.

Johan. Baptistæ Montani Opuscu-la varia, correctissima, & in duo Vo-lumina digesta edidit. Basileæ, apud Petrum Pernam, 1565, in 8.

Item Ejusdem Consultationes, in congruum ordinem congessit, & in III Partes distribuit.

Leonhardi Jacchini Commenta-ria in IX Lib. Rhasis emendata & per polita edidit.

HIERONYMUS FABRI-CIUS ab AQUAPEN-DENTE

☉ *Natus Aquapendentis, Italiæ Oppido, Parentib⁹ pauperibus, hinc⁹ à patria cognominatus Aquapendens. Anno 1565 Gabrieli Fallopio, Præcep-tori suo in Professione Chirurgica Pa-tavii successit: & anno 1584 eodem in Gymnasio primus Anatomias in recens ornato Theatro Anatomico publicè exercere cœpit, à Senatu Veneto con-ductus ad id munus mille coronatorum stipendio. Ab Eâdem Republ. præte-rea Eques D. Marci creatus catenam ex auro pretiosam aliquando dono ac-cepit. Obiit Senex Patavii A.C. 1619, ætatis suæ 82. propter continuum aloes rosatæ ab ipso inventæ usum tam lon-gam & sanam vitam vixisse creditus.*

☽ De Formato Fœtu. Patavii, apud Laurentium Pasquatum, 1604, in fol. Venetiis, 1620, in fol.

☽ De Venarum Ostiol's. Patavii, ap. Laurent. Pasquatum, 1603, in fol.

D

Lindenius renovatus sive Johannis Antonidae Van der Linden De Scriptis Medicis ... - page 434 sur 1339

©BIUM

De Locutione, & ejus inſtrumentis. Ibid. 1603, in fol.

De Brutorum Loquela. Ibid. 1603, in fol.

De Formatione Ovi & Pulli. Ibid. 1621, in fol.

Opera Anatomica. De Formato Fœtu. De Formatione Ovi, & Pulli. De Locutione, & ejus Inſtrumentis. De Brutorum Loquela, Patavii, apud Anton. Megliettum, 1625, in fol. Francof. apud Jacobum de Zetter, 1623, in fol.

Tractatus quatuor, quorum I, de formato Fœtu. II, de locutione & ejus inſtrumentis. III, de loquela brutorum. IV, de venarum oſtiolis loquitur: Figuris æneis ornati. Patavii, 1625. Francof. apud Jac. de Zetter, 1624, & 1648, in fol.

☽ De Viſione, Voce, Auditu. Venetiis, apud Franc. Bolzettam, 1600, in fol. Patavii, 1603, in fol. Francof. apud FFR. Bryanos, 1605, 1613, in fol.

De Muſculi artificio: de Oſſium de articulationibus. Vicentiæ, apud Petrum Bertellium, 1614, in 4.

De Reſpiratione, & ejus inſtrumentis, Libri duo. Patavii, ap. Paulum Megliettum, 1615, in 4.

De Motu locali animalium ſecundum totum. Patavii, apud Joh. Bapt. de Martinis, 1618, in 4.

De Gula, Ventriculo, Inteſtinis, Tractatus. Patavii, apud Laur. Pasquatum, 1618, in 4.

Medicina Practica, edita à Petro Bourdelotio, Pariſiis, apud Clodovæum Cotthard, 1634, in 4.

☽ Opera Chirurgica in duas partes diviſa; quarum prior Operationes Chirurgicas per totum corpus humanum à vertice capitis usque ad imos pedes peragi ſolitas, plurimis rarisque Obſervationibus, & novis inventis Chirurgiæ dexteritatem & jucunditatem ſpectantibus refertas comprehendit: altera Libros quinq; Chirurgiæ jam ante in Germania impreſſos, & ſub nomine Pentateuchi Chirurgici divulgatos complectitur. Patavii, 1617, in fol. Venetiis, 1619, in fol. Francof. apud Nic. Hofmannum, 1620, in 8. Acceſſerunt Inſtrumentorum, quæ partim Autor, partim alii invenerunt enumeratio. Ité, de Abuſu Cucurbitularum, in Febribus putridis diſſertatio. Quæ poſtrema Editio eſt. Patavii, apud Bolzettam, 1647, in fol. Ibidem, 1666, in fol. cum pluribus Figuris.

Medicina Practica. Necnon Æmilii Campalongi Tractatus de Vermibus: de Uteri affectibus: deque Morbis cutaneis, præſtantiſſimi. Utrumque opus nunc primum prodit in lucem ſingulari ſtudio atque operâ Petri Bourdelotii. Ex Bibliotheca Joh. Bourdelotii. Pariſiis, apud Clodovæum Cotthard, 1634, in 4.

Conſilia Medica. Extant eo in Opere, quod Joſephus Lautenbachius collegit & edidit. Francof. apud Joh. Sartorium, 1605, in 4.

De totius Animalis Integumentis, Opuſculum. Patavii, 1618, in 4.

☽ Pentateuchos Chirurgicum, publicis in Academia Patavina Lectionibus ab Authore propoſitum:

Lindenius renovatus sive Johannis Antonidae Van der Linden De Scriptis Medicis ... - page 435 sur 1339

©BIUM

jam verò contractiore paulo formâ Capitibus distinctum, luciqúe datum operâ Joh. Hartmanni Beyeri, Francofurti, ap. Petrum Fischerum, 1592, in 8. Ibid. 1604, in 8.

HIERONYMUS FEROLDUS

Epistolæ ad Jos. Valdanium, quibus tractatur Quæstio: utrum in Lienis Affectibus secanda sit vena, quæ est ad annularem digitum sinistræ manus? Patavii, apud Petrum Anton. Alciatum, 1567, in 8.

HIERONYMUS FRACASTORIUS

☽ *Natus est Veronæ A. C. 1483, Patre Paulo Philippo Fracastorio: Medicus fuit, Philosophus, Astrologus, Poeta, rerumq; naturalium indagator suo tempore nulli secundus: A summo Pontificie Paulo III. promenstruo stipendio 60. aureos accepit: A. C. 1547, sub Autumni tempus Contagium futurum prædixit. Unde Patres in Concilio Tridentino tum temporis congregati majori ex parte Bononiam se contulerunt. Patavii tandem inter prandendum apoplexiâ correptus, amisso penitus sermonis usu, manu sub inde in verticem porrectâ adstantibus innuere voluit, ut celeritur cucurbitulâ ibi appositâ, cerebro succurrerent, quo remedio se quondam Vestalem Virginem restituisse meminerat. Id verò cùm adstantes non intellexissent; sub noctem obiit A. C. 1553, ætatis suæ 70.*

☽ Opera omnia Philosophica & Medica. Venetiis, apud Juntas, 1555, 1584. in 4. Genevæ, apud Jac. Stoer, in 8. duobus Tomis. Lugduni, apud Franciscum Fabrum, 1591, in 8. duobus Tomis, parte nempe Priori & Posteriori Monspessuli 1622, in 8. duobus Tomis. Lugduni, 1581, tribus Tomis. Genevæ, apud Samuelem Chovet, 1671, in 8. in Partem priorem & posteriorem divisa, cum Indice Rerum ac Verborum locupletissimo.

His continentur:

Homocentricorum, sive, de Stellis, Liber unus.
De Causis Criticorum dierum, Libellus.
De Sympathia, & Antipathia rerum, Liber unus.
De Contagionibus, & Contagiosis morbis, & eorum curatione, Libri tres.
Naugerius, sive, de Poëtica, Dialogus.
Turrius, sive, de Intellectione, Dialogus.
Fracastorius, sive, de Anima, Dialogus.
De Vini temperatura, Sententia.
Syphilidis, sive, de Morbo Gallico, Libri tres.
Josephi Libri duo.
Carminum Liber unus.
Alcon, sive, de Cura Canum venaticorum.

Seorsim prodierunt:

Homocentrica, & de Causis Criticorum dierum, per ea, quæ in nobis sunt. Venetiis, apud Hieronymum Scotum, 1538, in 8.

De

©BIUM

De Sympathia, & Antipathia Lib. 1. De Contagione, & Contagiosis morbis, eorumque curatione, Lib. tres. Venetiis, apud Eundem, 1546, in 8. Lugduni, apud Guilielm. Gazejum, 1550, in 12.

Syphilidis, sive, Morbi Gallici Lib. III. Basileæ, apud Bebelium, 1636, in 8. Antverpiæ, apud Mart. Nutium, 1562, in 8.

⊙ De Sympathia & Antipathia Rerum Lib. 1. extat etiam cum Theatro Sympathetico aucto. Norimbergæ, apud Joh. Andr. Endterum, & Wolffgangi Jun. Hæredes, 1662, in 4.

HIERONYMUS FRANZOSIUS, *Veronensis*

De Divinatione per Somnum, & de Prophetia. Francofurti, apud Joh. Beyerum, 1632, in 4.

HIERONYMUS GABUCINUS, *Fanensis*

De Lumbricis alvum occupantibus, ac de ratione curandi eos, qui ab illis infestantur, commentarius. Venetiis, apud Hier. Scotum, 1547, in 8. Lugduni, ap. Guil. Rouillium, 1549, in 16.

De Podagra, Commentarium, ad faciendam medicinam accommodatum. Venetiis, apud Somaschum, 1569, in 4.

De Morbo Comitiali, Libri tres. Venetiis, apud Aldum, 1561, in 4. apud Somaschum, 1568, in 4.

HIERONYMUS GARDINUS

In Hippocratis de Aëre, Aquis, & Locis opus Commentarii, quibus & alia antea non impressa accedunt. Basileæ, 1570, in fol.

HIERONYMUS GEMUSÆUS

Helvetius, Medicus & Philosophus præclarus, in Taurinensi & Basilienſi Gymnasiis. Mortuus A.C. 1543. Justus in Chronol. Medic.

In Libros Pauli Æginetæ omnes Annotationes, nunc & primum concinnatæ, & in lucem editæ. Basileæ, apud Andr. Cratandrum, 1543, in fol.

Præfatio in Theophrasti Eresii Opera.

HIERONYMUS HEROLDUS, *Norimbergensis*

Epistola ad Petr. Andr. Matthiolum, quâ agitur de Cithyso, Petasite, Mesue Eupatorio, Gratiola, Sisere, Antirrhinis, Betonica alba, Lupino Hispanico, Flore S. Jacobi, Lilio convallium, Aquilegio, Panico pratensi, & quibusdam aliis, de quibus suam Heroldus declarat censuram. Exhibetur Lib. III. Epist. Matth. p. 348, in 8.

Epistolæ, quædam Medicæ ad Joachimum Camerarium. Extant eo in Opere, quod Laurentius Scholzius edidit. Francof. apud Andr. Wecheli Hæredes, 1598, in fol. pag. 146, & seqq.

HIERONYMUS JORDANUS

De eo, quod Divinum aut Supernaturale est in Morbis humani corporis,

Lindenius renovatus sive Johannis Antonidae Van der Linden De Scriptis Medicis ... - page 437 sur 1339

©BIUM

poris, ejusque curatione. Consilium pro Cordis affectu vero. Historia morbi veneficio illati. De Angelis. De Paralysi. Francofurti, 1651, in 4.

HIERONYMUS MAGIUS, *Anglarensis*

Variarum Lectionum, seu, Miscellaneorum Libri IV. In quibus multa Auctorum loca emendantur, atque explicantur, & quæ ad antiquitatem cognoscendam pertinent, non pauca afferuntur. Venetiis, apud Jordanum Zilettum, 1564, in 8.

HIERONYMUS MAMFREDUS

Medicus & Astrologus. Claruit Bononiæ, sub Friderico III. & Innocentio VIII. Pontifice, A.C. 1484. Justus in Chronol. Medic.

De Medicis & Infirmis. Collectanea in ordinem Centiloquii congesta. Bononiæ, apud Bacilierium de Bacilieriis, 1483, in 4. Norembergæ, apud Georg. Wachter, 1530, in 8.

HIERONYMUS MARAFIOTUS, *Polistinensis*

De Arte Reminiscentiæ per loca & imagines ac per notas & figuras in manibus positas. Opus & delectabile, &, quod omnibus, qui in cujuscunque generis Artibus & facultatibus benè memorare, vel ad eruditionis culmen conscendere conantur, magno adminiculo esse potest. Extat cum Variorum de Arte Memoriæ Tractatibus sex. Francofurti & Lipsiæ, apud Johannem Henricum Ellingerum, 1678, in 8.

HIERONYMUS MASSARIUS, *Vincentinus*

Hippocratis de Natura hominis Liber, Latinè versus, & Paraphrasi explicatus. Argentorati, apud Paul. Machæropœum, 1564, in 8.

HIERONYMUS MERCURIALIS

☽ *Natus est Forolivii in Italia, A. C. 1530, Patre Johanne Mercuriali: nacto Patavii Philosophiæ & Medicinæ Doctoris titulo, in patria tantâ cum famâ Medicinam exercuit, ut Mercurii filius salutaretur: hincq;, 1569 à Senatu Veneto Patavium vocatus, principem Medicinæ Practicæ interpretandæ locum, ibi obtinuit: & 1583 ab Imperatore Maximiliano II. inde Viennam accersitus, magnis præmiis, 300 nempe ducatis, torque aureo, totidem ducatorum pretii, duobus equis generosis, nec non Comitis & Equitis aurati dignitate quòd feliciter Imperatorem pristinæ restituerit sanitati honoratus est. A. C. 1587 Bononiam secessit, ibiq; per aliquot annos Professorem egit, conductus annuo stipendio 1200 ducatorum. Ab hinc tandem anno 1599. contulit se Pisas: ubi initio 1200, & annis consequentibus 2000, aureorum impetrato annuo salario, Medicinam similiter publicè docuit. Obiit Forolivii, in patria, in quam animi relaxandi gratiâ divertit, calculi dolore per 30 dies victus 1606, ætatis suæ 76.*

☽ Variarum Lectionum in Medicinæ

næ Scriptoribus & aliis, Lib. IV. Venetiis, apud Gratiosum Perchacinum, 1671, in 4. Quinto Libro auctior, & in prioribus quatuor locupletior deinde editio prodiit Basileæ, apud Petr. Pernam, 1576, in 8. Postea sexto Libro instructior publicata est Parisiis, apud Nicol. Nivellium, 1585, in 8. His demum adjecta sunt capita sex antea nunquam edita, Venetiis, apud Juntas, 1588, in 4. Ibid. ap. Eund. 1598, in 4. 1601, in 4. & fol.

☽ De Arte Gymnastica, Libri sex: in quibus exercitationum omnium vetustarum genera, loca, modi, facultates, & quidquid denique ad corporis humani exercitationes pertinet, diligenter explicatur. Parisiis, apud Joh. du Puys, 1577, in 4. Venetiis, apud Juntas, 1601, 1602, in 4. Amstelodami, 1675, in 4.

Tractatus, de Compositione Medicamentorum. De Morbis Oculorum, & Aurium, Ipso prælegente olim Patavii diligenter excepti, & nunc primùm à Michaele Columbo editi. Venetiis, apud Juntas, 1590, in 4. Francofurti, apud Johannem Wechelum, 1591. Ibid. 1601, in 8.

De Morbis muliebribus Prælectiones, A Caspare Bauhino editæ, Basileæ, apud Conr. Waldkirch, 1582, in 8. Postea vero per Michaelem Columbum ex collatione plurium exemplarium locupletiores & emendatiores factæ. Venetiis, apud Juntas, 1601, 1618, in 4. & in Gynæciorum Libris ab Israele Spachia editis, pag. 209. in fol.

De Morbis Puerorum, Tractatus locupletissimi duobus Libris descripti. Venetiis, apud Perchacinum, 1583, in 4. In tres autem Libros digesti, operâ Johannis Chroscziey oioskii. Venetiis, apud Juntas, 1583, 1615, in 4. Addita vero Alex. Tralliani de Lumbricis Epistola Græca, cum ejusdem Mercuralis versione Latinâ. Francof. apud Hæred. Andr. Wecheli, 1584, in 8.

⊙ De Morbis Puerorum. Item de Venenis & Morbis Venenosis Tractatus: Nec non Censura de Hippocratis Operibus: conjunctim etiam editi sunt. Basileæ, apud Conradum Waldkirch, 1584, in 8.

☽ De Morbis Cutaneis, & omnibus corporis humani Excrementis, Tractatus locupletissimi, in Libros quinque digesti, operâ Pauli Aicardii. Venetiis, apud Perchacinum, 1572, in 4. Basileæ, apud Conrad. Waldkirchium 1576, in 8. ap. Juntas, 1601, 1625, in 4.

De Decoratione Liber, à Julio Mancino exceptus, & in capita redactus. Francof. apud Hæredes Andr. Wecheli, 1587, in 8. Venetiis, ap. Juntas, 1601, 1625, in 4.

De Pestilentia Lectiones, habitæ Patavii MDLXXVII, Mense Januarii. In quibus de Peste in universum præsertim verò de Veneta, & Patavina, singulari quadam eruditione tractatur. Venetiis, apud Paulum Mejettum, 1577, in 4. 1578, in 8. Seorsim, Ibidem, ap. Perchacinum. 1577, apud Juntas, 1601, in 4. Cum ejusdem Tractatu de Maculis pestiferis, & de Hydrophobia.

Lindenius renovatus sive Johannis Antonidae Van der Linden De Scriptis Medicis ... - page 439 sur 1339

☉ De Peſte in univerſum, præſertim verò de Venetâ & Patavinâ. De Morbis Cutaneis, & omnibus Corporis Humani Excrementis nempe de Urinis: de Fæcibus Alvi: de Sudoribus: de Lachrymis: de Sputis: de Mucis: & de ſordibus Aurium Libri v. operâ Pauli Aicardii primùm in lucem editi. Baſileæ, apud Conrad. Waldkirchium, 1577, in 8.

Tractatus de Maculis peſtiferis, & de Hydrophobia. Seorſim Patavii, apud Paulum Mejettum, 1580, in 4.

☽ De Venenis, & Morbis venenoſis Tractatus locupletiſſimi, variâ doctrinâ referti, nec ſolùm Medicis, verum etiam Philoſophis magnopere utiles in Libros duos digeſti operâ Alberti Scheligii, Ubarſchavienſis. Francof. apud Hæredes Andr. Wecheli, 1584, in 8. Baſileæ, apud Conradum Waldkirchium, 1586, in 8. Venetiis, apud Juntas, 1601, in 4.

Medicina Practica, ſeu, de cognoſcendis, diſcernendis, & curandis omnibus humani corporis affectibus, earumque cauſis indagandis, Lib. v. in lucem editi ſtudio & operâ Petri de Spina, *Aquisgranenſis*. Francof. apud Joh. Theobald. Schönwetterum, 1602, in fol. Lugduni, apud Ant. Pillehotte, 1623, in 4. Venetiis, 1627, in fol.

Prælectiones Patavinæ de cognoſcendis & curandis humani corporis affectibus, cum inſcio & tanquam defuncto Autore editis, ſed poſtea ex ipſiusmet ore recognitæ & tertiâ parte auctæ. Venetiis, 1627, in fol.

Conſultationes, & Reſponſa Medicinalia tribus Tomis comprehenſa; poſtremâ editione à Mundino Mundinio, *Vincentino*, Annotationibus exornata. Addita Mercurialis Collegiandi (ut vocant) Ratione. Venetiis, agud Jac. de Franciſcis, 1620, 1624, in fol.

☉ Reſponſorum, & Conſultationum Medicinalium Tomus primus. Nunc primùm à Michaele Columbo collectus & in lucem editus. Venetiis, apud Jolitas, 1587, in fol.

☉ Reſponſorum & Conſultationum Medicinalium Tomus alter. Nunc primum à Michaele Columbo editus. Addita Collegiandi (ut vocant) ratione. Ibidem, apud Eosdem, 1590, in fol.

☉ Reſponſorum & Conſultationum Medicinalium Tomus tertius. Venetiis, apud Franciſcum de Franciſcis Senenſem, 1597, in fol.

☉ Reſponſorum ſeu Conſultationum Medicinalium Tomus quartus. Ibidem, apud Eundem, anno & forma iisdem.

Reſponſorum & Conſultationum Medicinalium Tomus quartus. Nunc primum à Guilielmo Athenio editus. Venetiis, apud Juntas, 1604, in fol. Ex his ſeorſim prodiit

Tomus primus. Venetiis, apud Mejettum, 1579, in 4. Baſileæ, apud Conrad. Waldkirchium, 1587, in 8.

Tomus ſecundus: Addita Collegiandi Ratione per Michaelem Columbum.

bum. Venetiis, apud Eund. 1589, in fol.

Tomus tertius: Ibidem, apud Eundem, 1597, in fol.

In omnes Hippocratis Aphorismorum Libros Prælectiones Patavinæ. In quibus innumeri penè ipsius Hippocratis obscuriores loci, ac sententiæ elucidantur, problemataque permulta abstrusiora facili methodo enodantur. Nunc primum à Maximiliano Mercuriali Ant. Fil. publici juris factæ. Bononiæ, apud Hier. Tamburinum, 1619, in fol. Lugduni, apud Ant. Pillehotte, 1621, in 4. cum Pancratii Marcellini Notis Marginalibus. Forrolovii, 1625, in fol.

Censura & Dispositio Operum Hippocratis denuo edita locupletior atque emendatior. Venetiis, 1583, in 4. Francof. apud Andr. Wechel. 1585, in 8.

Commentarii eruditissimi in Hippocratis Coi Prognostica, Prorrhetica, de Victus ratione in morbis acutis, & Epidemicas Historias, sub titulo, Prælectionum Pisanarum. Venetiis, 1597, in fol. Quibus accessere Tractatus luculentissimi de Hominis generatione, Vino & Aqua, Balneisque Pisanis. A Marco Cornacchino ex ore ipsius diligenter excepti, nunc primum in lucem editi. Venetiis, 1597, in fol. Francof. apud Joh. Theob. Schönwetterum, 1602, in fol.

In secundum Lib. Epid. Hipp. Prælectiones Bononienses. Forolivii, ap. Cimatticos, 1626, in fol.

De ratione discendi Medicinam Ἐπιγραφή. Extat cum Joh. Georgii Schenckii Enchiridio de Formandis Medicinæ studiis. Argentorati, apud Conradum Scher, 1607, in 12.

Opuscula aurea & selectiora, uno comprehensa Volumine: videlicet, de Arte Gymnastica Libri sex: De Morbis Mulierum, Libri quatuor: De Morbis Puerorum, Libri tres: Variarum Lectionum, Libri sex: Alexandri Trallian Epistola de Lumbricis: De Pestilentia Lectiones: De Maculis Pestiferis: De Hydrophobia: & de Venenis, ac Morbis Venenosis. Quibus accessit novum Consilium, de ratione discendi Medicinam. Venetiis, apud Juntas, & Baba, 1644, in fol.

De Febribus Prælectiones. Extant Mss. in Biblioth. Linden.

⊙ De Oculorum & Aurium Affectibus Prælectiones: non solùm Medicis, verùm etiam Philosophis magnopere utiles; primùm à Michaele Columbo in lucem editæ, nunc verò à mendis quamplurimis, quibus Veneta Editio scatebat, vindicata. Cum Indice copiosissimo. Francofurti, apud Johannem Wechelum, 1591, in 8.

⊙ Liber de Oculorum Affectibus. Venetiis, in 4.

HIERONYMUS MONTALTUS, *Siculus Platiensis*

De Homine Sano, Libri tres. In quorum primo agitur de natura & substantia hominis: In altero, de his, quæ ad ipsam substantiam labefactandam,

©BIUM

dam, ejusque functiones violandas, valent: In tertio denique, de facultate, qua hæc propulsare, & proinde illam tueri valemus. Francof. apud Joh. Wechelum, 1591, in 8.

HIERONYMUS MONTUUS

Mirebelli Dominus, Allobrox, Sebastiani Montui filius. Medicus ingeniosus. Claruit circa A. C. 1525. Justus in Chronol. Medic.

Anasceve Morborum, tribus Tomis. Lugduni, apud Joh. Tornæsium, 1560, in 8.

Practica Medica à doctis viris diu desiderata, & nuuc primùm in lucem edita, in sex partes divisa. I, De profligandis humani corporis morbis particularibus. II, De deprehendendis, & expurgandis febribus. III, De curandis Infantium morbis, & Febribus. IV, De Chirurgicis auxiliis ad affectus, qui repentinam exigunt curationem. V, De tuenda Sanitate, seu, de salubritatis tutela. VI, Compendium curatricis scientiæ, & de purgatione juxta doctrinam, &c. In quibus omnia, quæ ad Practicam ipsam exquisite exercendam sunt necessaria, methodo mirabili enodantur ac illustrantur. Venetiis, apud Variscos, 1626, in 4.

Opuscula Juvenilia. Lugduni, ap. Joh. Tornæsium, & Guil. Gazejum, 1556, in 8.

Sunt autem sequentia quinque

I. Viator, sive, Itinerarium.

II. De admirandis Facultatibus; quarum causæ latentes, cœcæque ac plerisque omnibus ignotæ sunt, centuriæ duæ, cum aliquot decuriis.

III. Selecta aliquot in Aphorismos redacta; quorum Sectiones tres sunt. Quibus addita est Erasmi Roterodami in Laudem Artis Medicæ Declamatio.

IV. De his, quæ ad rationalis Medici disciplinam, munus, laudes, consilia, & præmia pertinent Libellus, cum Appendice.

V. De medica theoresi Liber primus.

De Medicis ἐξαλόγοις, id est, Sermones sex: quorum I, De Sectis Medicorum. II, de Disciplinis, quæ Dogmaticis necessariæ. III, De Dogmaticorum officio. IV, De excellentia Dogmaticorum. V, De Consiliis eorum. VI, De Stipendiis eorundem. Ejusdem de Humorum differentiis atque indiciis Epitome. Lugduni, apud Melch. & Casp. Trechsel, 1534, in 8.

De Activa Medicinæ scientiâ, Commentarii duo. Quorum primus de Salubritate non tuendæ Sanitatis, verùm etiam producendæ ad multos annos vitæ rationem modumque docet. Alter vero universales, qui ad morborum curationes pertinent, Canones explanat. Lugduni, apud Joh. Tornæsium, 1557, in 8.

Compendiolum Curatricis scientiæ longè utilissimum. Adjecta est insuper ejusdem Sylloge de Purgationibus. Lugduni, apud Johannem Tornæsium, & Guilielmum Gazejum, 1556, in 8.

Halo-

Halosis Febrium, quæ omnium morborum graviſſimæ ſunt, Libri IX. Chirurgica auxilia ad aliquot affectus, qui repentinam exigunt curationem. Morbi item Venerei, ac eorum, qui huic vicini ſunt, curationes. De Infantium Febribus, & pleriſque omnibus aliis malis, πραγματεία. Lugduni, apud Joh. Tornæſium, 1558, in 4.

De Morbo Gallico, Liber. Lugd. apud Tornæſium, & Gazejum, 1558, in 4.

HIERONYMUS NUNESIUS, *Luſitanus*

In Galenum de Venæ ſectione. Olyſipponæ, in 4.

HIERONYMUS NUNNIUS RAMIREZ, *Olyſipponenſis*

De ratione curandi per Sanguinis Miſſionem. Olyſipponæ, apud Petrum Crasbeec, 1608, in 4. Antverpiæ, apud Bellerum, 1610, in 4.

HIERONYMUS NYMANNUS

De Imaginatione Oratio. Extat cum Diſſertationibus Phyſicis-Medicis Tobiæ Tandleri. Wittebergæ, apud Zachar. Schurerum, 1613, in 8.

HIERONYMUS OCHUS

De Peſtilentibus & Venenoſis Morbis Libri IV. Item Tractatus de Febribus malignis vulgaribus auſtrinis. Brixiæ, 1650, in 4.

De Febribus Libri tres. In quibus perquam uberrimâ, eâque novâ penitus, ac prorſus eruditione ſolidâ, univerſalis Putridarum Febrium materia ad ſummum diſcutitur, explicaturque. Acceſſere tria Paradoxa. I, Quòd à pituita frigida effici Febris nulla ratione poſſit: II, Quòd Ephemera Febris non ſit ſpirituum, ſed quædam, eaque æqualis ſolidorum inflammatio. III, Quòd Febris Hectica ſit Putrida, cum inæquali ſolidorum affectione. His annexus eſt Liber de Humoribus. Venetiis, apud Juntas, 1657, in 4.

HIERONYMUS PERLINUS

Binæ Hiſtoriæ, ſeu, Inſtructiones Medicæ, Phyſiologicæ, Pathologicæ, & Therapeuticæ, quæ binorum identidem diverſorum corporum muliebrium temperamenta, morbos, & morborum inſtitutas, tentatasque curationes ſpectant: utraque in partes tres diviſa. Quibus loco Præfationis adjuncta eſt & præpoſita Methodus compendiaria ſcribendi hujusmodi Hiſtorias, ſeu, Inſtructiones. Hanoviæ, apud Hæredes Aubrii, 1613, in 4. Accedunt his de Alexiteriis & Alexipharmacis Commentariolus. De Morte, cauſa Graviditatis, Abortus vel Partus, Medica quidem diſputatio, ſed ſocietatibus officiorum contrahendis, dijudicandisq; neceſſaria. Cui adjunctum eſt Reſcriptum eâdem de re ad Amicum.

Declamatio adverſus morborum contagionem hujusque autores & fautores, imo ſæculum in parte, ſeu, Præludiú in ejusdem Autoris tres de Contagionib», ac Morbis contagioſis

Lindenius renovatus sive Johannis Antonidae Van der Linden De Scriptis Medicis ... - page 443 sur 1339

©BIUM

contra vulgarem & communem opinionem Libros, in quatuor capita divisum, &c. Hanoviæ, apud Hæredes Aubrii, 1613, in 4.

Prælectiones urbanæ, habitæ scilicet in Academia & cœtu Medicorum sparsim, & alternatim super variis locis Prorrheticorum Hippocratis. Hanoviæ, apud Joh. Aubry, 1613, in 4.

HIERONYMUS PINELLUS

Aphorismi Medicinæ Theoricæ & Practicæ. Senis, 1617, in 8.

HIERONYMUS REUSNERUS, *Leorinus Silesius*

Diexodicarum Exercitationum Liber de Scorbuto. In quo, præter genuinam variorum, novorum ac insolentium morborum prosapiam, solertemque lienis è priscorum mystarum Pandectis erutam liturgiam, exaugurata Paracelsistarum Hieroglyphia, nec non exauctorata Parachymicorum Chrysurgia, enucleatur, quomodo juxta Hippocratis Galenique Therapeusin selecta Spagyricorum Magisteria tutò administrari possint. Francof. apud Zach. Palthenium, 1600, in 8.

Urinarum Probationes Jodoci Willichii illustratæ Scholis Medicis, in quibus principia solidæ Uroscopiæ ad solidæ Philosophiæ fontes revocantur: multique Medicorum errores deteguntur. His accessere variæ matularum delineationes: atque gemini urinarum colores. Remedia item plurima ex Urina desumpta, maxima vero ex parte Chemica. Basileæ, apud Sebast. Henric. Petri, 1582, in 8.

☉ Curationes & Observationes Medicæ. Extant cũ Georg. Hieronymi Velschii Sylloge Curationum & Observationum Medicinalium. Augustæ Vindelic. apud Gottlieb Göbelium, 1668, in 4.

⊙ Experimenta & Observationes. Extant cum Ejusdem Exotic. Curat. & Observat. Medicinal. Chiliad. Ulmæ, apud Christian. Balthasar. Kuenium, 1676, in 4.

HIERONYMUS RITIUS, *Ticinensis*

Ficini Marsilii, de Epidemio Morbo, seu, Pestilentia Librum ex Italico in Latinum vertit.

HIERONYMUS RORARIUS

☽ Quod Animalia bruta ratione utantur melius Homine, Libr. II. Amstelod. 1654, in 12. Ibid. 1666, in 12.

HIERONYMUS RUBEUS, *Ravennas*

Annotationes in Libros octo Auli Cornelii Celsi de Re Medica. Quibus omnia, quæ ad universam Medicinam spectant, dilucidè, & compendiosè explicantur. Venetiis, apud Joh. Guerilium, 1616, in 4.

De Destillatione, Liber, sive, de Stillatitiorum Liquorum, qui ad Medicinam faciunt, methodo, atque viribus, Liber. In quo Chemicæ Artis veri-

veritas ratione, & experimento comprobatur. Ravennæ, ap. Franc. Thebaldinum, 1582, in 4. Basileæ, apud Sebast. Henric. Petri, 1585, in 8. Venetiis, 1599, ap. Joh. Bapt. Ciottum, 1604, in 4.

De Melonibus. Accessit Responsum Medicinale pro Asthmate Vincentii Alzarii à Cruce. Venetiis, apud Johan. Bapt. Bertonum, 1607, in 4.

HIERONYMUS RUPEUS, *Tolosanus*

Paradoxa & Theoremata rei medicæ, quæ in quadruplici sunt differentia: de his quæ ad Medicum: quæ ad Chirurgiam: quæ ad Pharmacopolam: quæ ad Obstetrices spectant. Omnia octoginta tribus positionibus contenta. Tolosæ, 1559, in 4.

HIERONYMUS SACHETUS, *Ælianus*

☽ De Podagricis, & Arthriticis morbis Retractatio. Brixiæ, apud Petrum Mariam Marchettum, 1580, in 8. Ibidem, apud Eundem, 1586, in 4.

Epistola Medica. Extat cum Cista Medica Johannis Hornungi. Noribergæ, apud Sim. Halbmayerum, 1625, in 4.

HIERONYMUS SALIUS, sive, de SALIIS

☉ Abucharæ Mugamet Helchavy, hoc est, Librum continentem Artem Medicinæ & dicta Prædecessorum in hac Facultate commendatorum ab erroribus purgavit & ornavit. Venetiis, apud Bonetum Locatellum, 1506, in fol.

Artisella. Venetiis, 1523, in fol.

HIERONYMUS SCHALLERUS

Epistola ad Melchiorem Fendium de Theriacæ suæ compositione. Extat eo in Opere, quod Laurentius Scholzius edidit. Francof. apud Andr. Wecheli Hæredes, 1598, in fol. pag. 151. Hanoviæ, 1610, in 4.

HIERONYMUS SCHREIBERUS, *Norimbergensis*

Epistola ad Clariss. Virum Welfg. Meurerum, de Morbo & Obitu Valerii Cordi. Extat cum Annotationibus ejusdem Cordi in Dioscoridem. Tiguri, apud Andream Gesnerum, 1561, in fol.

HIERONYMUS SENIS, *Patavinus*

De totius animalis Integumentis Opusculum. Patavii, apud Laur. Pasquatum, 1618, in 4. Regiomonti, Typis Reusnerianis, 1642, in 4.

HIERONYMUS STROMAYER

Consilium pro Stomachi dolore. Extat eo in Opere, quod Laur. Scholtzius edidit. Hanoviæ, 1610, in fol.

HIERONYMUS SURIANUS

Continens Rasis ordinavit & correxit. Brixiæ, 1486. Venetiis, apud Bonettum Locatellum, 1509 utrobique 2. Vol. in regali fol.

Lindenius renovatus sive Johannis Antonidae Van der Linden De Scriptis Medicis ... - page 445 sur 1339

©BIUM

HIERONYMUS TAMBURINUS

Camilli Baldi Commentarios in Phyſiognomica Ariſtotelis primùm edidit. Bononiæ, apud Sebaſtianum Bonomium, 1621, in fol.

Item, Ulyſſis Aldrovandi, de Quadrupedibus Solipedibus.

De Quadrupedibus biſulcis.

De Piſcibus & Cetis.

HIERONYMUS THEBALDUS

De Lithotomia, ſeu, Calculi veſicæ Sectione Conſultatio. Extat cum Johan. Beverovicii Libro de Calculo. Lugd. Batav. apud Elzevirios, 1638, in 12.

HIERONYMUS THRIVERIUS

Floruit circa annum Chriſti 1540. Fuit Profeſſor Medicinæ primarius Lovanii. Longâ tabe ex vigiliis contractâ ante diem extinctus eſt, A.C. 1558.

Varia Apophthegmata. Lugduni, apud Gottofred. & Marcellum Beringos, 1549, in 12.

Ad ſtudioſos Medicinæ Oratio, de duabus hodie Medicorum Sectis, ac de diverſa ipſarum methodo. Antverpiæ, apud Mart. Nutium, 1544, in 8.

Super natura partium ſolidarum cum Ariſtotele & Galeno, Diſceptatio. Acceſſerunt & multarum aliarum Diſputationum argumenta, in quibus varia aſſeruntur paradoxa, hactenus incerta aut omnino incognita. Antverpiæ, apud Eund. 1543, in 8.

Univerſæ Medicinæ breviſſima abſolutiſſimaque Methodus, à Dionyſio Thriverio Filio ab obitu illius in publicum collata. Antverpiæ, apud Plantinum, 1592, in 8. Lugd. Batav. iisdem anno & formâ.

Diſceptatio de ſecuriſſimo victu, à Neotericis perperam præſcripto. Lovanii, apud Servatium Zaſſæum, 1531, in 4.

De Temporibus morborum & opportunitate auxiliorum. Adjectus eſt ab Eodem Elenchus Apologiæ Leonhardi Fuchſii nuper emiſſæ de miſſione ſanguinis in pleuritide. Ibid. ap. Eund. 1535, in 4.

De Miſſione ſanguinis in pleuritide, ac aliis phlegmonis tam externis, quàm internis omnibus, cum Petro Briſſoto ac Leonhardo Fuchſio Diſceptatio ad Medicos Pariſienſes. Ejusdem Commentarius de victu ab Arthriticis morbis vindicante, ubi quàm male diris illis cruciatibus ſit à neotericis hactenus proviſum, oſtenditur, ac alii quamplurimi vivendi errores alibi communes, obiter corriguntur. Lovanii, apud Bart. Cravium, 1532, in 4.

Corollarium ſuper miſſione ſanguinis in Pleuritide. Antverpiæ, ap. Math. Crommium, 1541, in 8.

Paradoxa de Vento, Aere, Aqua & Igne. Interceſſit his obiter cenſura Libelli de Flatibus, qui hactenus dictus eſt Hippocrati. Antverpiæ, ap. Eundem, 1542, in 8.

In

In primum Aphorismorum Hippocratis Librum Commentarius. Antverpiæ, apud Matthæum Cerommium, 1538, in 4.

In Polybum, aut Hippocratem, de ratione victus Idiotarum, aut privatorum, Commentarius. Lugd. apud Beringos FFR. 1548, in 8.

In tres Libros Galeni de Temperamentis, & unum de inæquali intemperie, Commentarii quatuor, nequaquam ex aliis collecti; sed propriis rationibus instructi. Lovanii, apud Servatium Zassæum, 1535, in 8. Lugduni, 1547, in 12.

In Τέχνην Galeni clarissimi Commentarii. Lugduni, apud Beringos FFR. 1547, in 16.

In Hippocratem de Ratione victus in morbis acutis Commentarii. Lugduni, apud Beringos FFR. 1552, in 8.

Commentarii in VII. Libros Aphorismorum Hippocratis. Lugd. apud Hæredes Jac. Juntæ, 1551, in 4. apud Beringos FFR. iisdem anno & formâ.

Aurelii Cornelii Celsi de Sanitate tuenda Liber plurimis in locis, antea nemini suspectis castigatus, & Commentariis illustratus. Antverpiæ, apud Matthæum Cerommium, 1539, in 8. Lugd. Batav. apud Raphelengium, 1592, in 4.

De Arthritide, Consilia quædam. Extant eo in opere, quod Henricus Garetius edidit. Francof. apud Joh. Wechelum & Petrum Fischerum, 1592, in 8.

HIERONYMUS à TOVAR

De Ponderibus Medicamentorum, Liber. Hispali, ex offic. Antoniana, 1572, in 4.

HIERONYMUS TRAGUS

☽ *Natus est Heidespachii, pago Brettæ vicino, A.C. 1498. Primum Biponti per integrum novennium Ludimagistrum egit, unâq; operâ Ludovici, Principis Palatini hortum varii generis plantis instruxit. Anno 1533 Principe dicto mortuo, Hornbaci & Concionatoris & Medici officio functus est; ubi etiam phthisi à sedecim annis exhaustus obiit A.C. 1554, ætatis suæ 56.*

De Stirpium, maximè earum, quæ in Germania nascuntur, usitatis Nomenclaturis, propriisque differentiis, neque non temperaturis, ac facultatibus, Commentariorum Libri tres, Germanica primùm Linguâ conscripti, nunc in Latinam conversi, interprete Davide Kybero, *Argentinensi*. His accesserunt à fronte Præfationes duæ: altera D. Conradi Gesneri, *Tigurini*, Rei Herbariæ Scriptorum, qui in hunc usque diem scripserunt, Catalogum complectens: altera ipsius Autoris, herbariæ cognitionis laudes, & alia nonnulla scitu tum necessaria, tum jucundissima continens. Præterea, Corollarii vice ad calcem operis adjectus est Benedicti Textoris, *Sequsiani*, de Stirpium differentiis, ex Dioscoride secundum locos communes, Libellus.

Lindenius renovatus sive Johannis Antonidae Van der Linden De Scriptis Medicis ... - page 447 sur 1339

©BIUM

Argentorati, apud Wendelinum Rihelium, 1552, in 4.

HIERONYMUS VALERIUS, *Cæsarauguſtanus*

De Colocynthidis præparatione, & Trochiſcis Alhandal, eorumque uſu. Cæſar Auguſtæ, 1611, in 8.

HIERONYMUS VENEROSIUS, *Januenſis*

Conſultatio reſponſiva, de Urinæ Stillicidio, Pruritu, & Herpete exedente. Venetiis, apud Leonem Auratum, 1611, in 4.

HIERONYMUS VINCENTIUS SALVATOR

Jacobi Segarræ Commentarios in Galeni Libros VI, de Morborum & Symptomatum Differentiis & Cauſis reviſa edi procuravit.

HIERONYMUS VISCERUS

⊙ *Natus Wembdingæ in Ducatu Würtenbergico, A.C. 1556, Patre Hieronymo Viſchero, Medicinæ Profeſſore publico Tubingenſi: Doctor Medicinæ creatus Tubingæ An. 1582, eodemq; anno in Collegium Medicum Reipubl. Noribergenſis receptus, & ejusdem Medicus ordinarius conſtitutus eſt. Obiit Noribergæ Anno 1596, ætatis ſuæ 41.*

Epiſtolæ binæ Medicæ. Extant cum Ciſta Medica Johan. Hornungi, Noribergæ, apud Sim. Halbmayerum, 1625, in 4.

⊙ HIERONYMUS VITALIS

Digreſſio ad Verbum Sympathia de Magnetica Vulnerum Curatione. Extat cum Ejusdem Authoris Lexico Mathematico. Pariſiis, 1668, in 8.

⊙ HIEROYMUS WECKERUS, *Wittenbergenſis*

Diſſertatio Philoſophico-Medica, de Paracelſiſtarum Unguento Armario. Extat cum Theatro Sympathetico aucto. Norimbergæ, apud Johan. Andr. Endterum, & Wolffgang. Jun Hæredes, 1662, in 4.

HIERONYMUS XIMENES, *Cæsarauguſtanus*

Inſtitutiones Medicæ. Toleti, 1583, in fol. Epilæ, 1578, 1596, in 4.

Quæſtiones Medicæ. Epilæ, in fol.

HIERONYMUS de ZANETINIS

Concluſio & comprobatio Alchymiæ, quâ diſputationi & argumentis Angeli reſpondetur. Extat Volumine quarto Theatri Chemici, editi Argentorati, apud Lazarum Zetznerum, 1613, in 8.

HIERONYMUS ZYNTHUS, *Parmenſis*

De Balneo Thermali, Lixignano vocato, nec non de Luto Barboliorum Medicato, in Ducatu Parmenſi, Tractatus. In quo breviter docentur modi reales utendi, & aquis, & luto Thermali in communi, procurandis variis morbis, & occurrendis ſymptomatibus, quæ in adminiſtratione diverſorum uſuum frequenter contingere ſolent. Venetiis, apud Hæredes Damiani Zenarii, 1615, in 4.

HILA-

HILARIUS PYRKMAIR

De cauſis Affectionum & Proprietatum quarundam Singularium cùm in homine, tum in animantibus quibusdam aliis. Monachii, 1575, in 8.

HILDEGARDIS de PINGUIA

De Elementorum, Fluminum aliquot Germaniæ, Metallorum, Leguminum, Fruticum, Herbarum, Arborum, Arbuſtorum, Piſcium, Volatilium & Animantium terræ naturis & operationibus. Argentorati, apud Johannem Schottum, 1544, in fol. cum Experimentario Medicinæ, continente Trotulam, Oct. Horatianum, & alios.

HIMERIUS

De Mulomedicina Capita aliquot. Extant inter Veterinariæ Medicinæ Scriptores, qui editi ſunt Græcè quidem Baſileæ, apud Johan. Valderum, 1537, in 4. Latinè autem ex interpretatione Johannis Ruellii, Pariſiis, apud Sim. Colinæum, 1530, in fol.

HIPPOCRATES *aliquis*

De Mulomedicina Capita aliquot. Extant inter Veterinariæ Medicinæ Scriptores, qui editi ſunt Græcè quidem Baſileæ, apud Johan. Valderum, 1537, in 4. Latinè autem ex interpretatione Johannis Ruellii, Pariſiis, apud Simonem Colinæum, 1530, in fol.

De Re ruſtica Fragmenta aliquot. Extant in Γεωπονικοῖς, ſeu de Re ruſtica ſelectorum Lib. xx. Græcis, Conſtantino quidem Cæſari nuncupatis. Johan. Alex. Braſſicani operâ in lucem editis. Baſileæ, apud Rob. Winter, 1539, in 8. Latinis autem, Jano Cornario interprete. Baſileæ, apud Frobenium, 1540, in 8.

HIPPOCRATES COUS

Medicorum Princeps, à Diis ortum habens, divina præditus natura, Medicinæ Parens, & Sectæ rationalis. Vixit A. M. 3538. A. ante C. 432. Urbis verò conditæ, 318, in magna admiratione & authoritate per totam Græciam, & apud Perdicam II Macedonum Regem. Obiit apud Lariſſæos, annos natus 104; aliis 90; aliis 85; aliis 109. Wolfg. Juſtus in Chronol. Medicorum. Juxta Renat. Moreau de V. S. in Pleurit. natus eſt anno urbis Romæ conditæ 292. P. Volumnio Aventino, & Ser. Sulpicio Camenno Conſſ. hoc eſt, ante Chriſtum natum 453.

Opera omnia. Græcè. Venetiis, apud Aldum, & Aſulanum, 1526, in fol. Baſileæ, apud Frobenium, 1538, in fol.

Latinè. Ex Marci Fabii Calvi, *Ravennatis* verſione. Romæ, 1549, in fol. Baſileæ, apud Andr. Cratandrum, 1526, in fol. In hac editione de ratione victus in morbis acutis Lib. IV, & Præſagiorum, Lib. III, Guilielmus Copus: Aphoriſmorum Lib. VII, Nicolaus Leonicenus: De Natura hominis Lib. Andreas Brentius, verterunt. Ex Jani Cornarii interpre-

©BIUM

interpretatione. Venetiis, apud Johan. Gryphium, 1545, in 8. Basileæ, apud Frobenium, 1546, 1553, 1558, in fol. 1554, in 8. 2 Voll. Parisiis, apud Carolum Guillard, 1546, in 8. Lugduni, 1562, in 8. apud Hæredes Jacobi Juntæ, 1564, in fol. Ex interpretatione Anutii Foesii, *Mediomatrici*. Francof. apud Hæredes Andr. Wecheli, 1596, in 8.

☽ Græco-Latinè. Ab Hieronymo Mercuriali, veterum Codicum collatione restituta, novo ordine in quatuor classes digesta, interpretationis Latinæ emendatione, & Scholiis illustrata. Venetiis, apud Juntas, 1588, in fol. Ab Anutio Foesio, *Mediomatrico* in octo sectiones ex Erotiani mente distributa, & recens Latinâ interpretatione & Annotationibus illustrata. Adjectis ad VI. Sectionem Palladii Scholiis Græcis in Lib. περὶ ἀγμῶν, nondum antea excusis, & nunc primùm Latinitate donatis. His præterea accessere variæ in omnes Hippocr. Lib. Lectiones Græcæ, ex reconditissimis manuscriptis exemplaribus summâ diligentiâ collectæ, nec non etiam quorundam doctiss. virorum in aliquot Hippocr. Libr. Observationes. Francof. apud Andr. Wecheli Hæredes 1595, 1621, 1624, 1645, in fol. Genevæ, 1657, in fol. Lugduni-Batavorum, ap. Danielem, Abrahamum & Adrianum à Gaasbeeck, 1665, in 8. Hæc Editio duobus Voluminibus comprehensa, & ad omnes alias editiones accommodata ac edita est à Johan. Anton. van der Linden.

Sunt autem Operum

HIPPOCRATIS

juxta Erotiani mentem & Foesii dispositionem Sectiones octo: quarum I *continentur:*

Ἱπποκράτης ὅρκος,	Hippocratis Jusjurandum.
Ἱπποκράτης νόμος,	Hippocratis Lex.
Περὶ τέχνης,	De Arte, Lib. 1.
Περὶ ἀρχαίης ἰητρικῆς,	De Prisca Medicina, Lib. 1.
Περὶ ἰητροῦ,	De Medico, Lib. 1.
Περὶ εὐσχημοσύνης,	De Decente Habitu, aut Decoro, Lib. 1.
Παραγγελίαι.	Præceptiones.

Sect. II.

Προγνωστικὸν,	Prænotionum, Lib. 1.
Περὶ χυμῶν,	De Humoribus, Lib. 1.
Περὶ κρισίων,	De Judicationibus, Lib. 1.
Περὶ κρισίμων,	De Diebus Judicatoriis, Lib. 1.
Προρρητικὸν,	Prædictorum, Lib. II.
Κωακαὶ προγνώσεις.	Coacæ Prænotiones.

Sect. III.

Sect. III.

Περὶ φύσιος ἀνθρώπου,	De Natura hominis.
Περὶ γονῆς,	De Genitura.
Περὶ φύσιος παιδίου,	De Natura Pueri.
Περὶ σαρκῶν,	De Carnibus.
Περὶ ἑπταμήνου,	De Septimestri Partu.
Περὶ ὀκταμήνου,	De Octimestri Partu.
Περὶ ἐπικυήσιος,	De Superfœtatione.
Περὶ ὀδοντοφυΐης,	De Dentitione.
Περὶ καρδίας,	De Corde.
Περὶ ἀδένων,	De Glandulis.
Περὶ ὀστέων φύσιος,	De Ossium natura.
Περὶ ἀέρων, ὑδάτων, τόπων,	De Aëre, Aquis, & Locis.
Περὶ φυσῶν,	De Flatibus.
Περὶ ἱερῆς νούσου.	De Morbo sacro

Sect. IV.

Περὶ διαίτης ὑγιεινῆς,	De Salubri victus ratione.
Περὶ διαίτης,	De Victus ratione, Lib. I. II.
Περὶ ἐνυπνίων,	De Insomniis.
Περὶ τροφῆς,	De Alimento.
Περὶ διαίτης ὀξέων,	De Victus ratione in morbis acutis.
Περὶ τόπων τῶν κατ' ἄνθρωπον,	De Locis in homine.
Περὶ ὑγρῶν χρήσιος,	De Liquidorum usu.

Sect. V.

Περὶ νούσων,	De Morbis, Lib. IV.
Περὶ παθῶν,	De Affectionibus, Lib. I.
Περὶ τῶν ἐντὸς παθῶν,	De internis Affectionibus, Lib. I.
Περὶ παρθενίου,	De His, quæ ad Virgines spectant,
Περὶ γυναικείης φύσιος,	De Natura Muliebri, Lib. I. (Lib I.)
Περὶ γυναικείου,	De Mulierum Morbis, Lib. II.
Περὶ ἀφόρων,	De His, quæ Uterum non gerunt,
Περὶ ὄψιος.	De Videndi acie, Lib. I. (Lib. I.)

Sect. VI.

Κατ' ἰητρεῖον,	Medici Officina, aut de Officio Medici, Lib. I.
Περὶ ἀγμῶν,	De Fracturis, Lib. I.
Περὶ ἄρθρων,	De Articulis, Lib. I.
Μοχλικὸν.	Vectiarium, hoc est, de Ossium per molitionem impellendorum ratione, Lib. I.

Lindenius renovatus sive Johannis Antonidae Van der Linden De Scriptis Medicis ... - page 451 sur 1339

©BIUM

Περὶ ἑλκῶν, De Ulceribus, Lib. 1.
Περὶ συρίγγων, De Fistulis, Lib. 1
Περὶ αἱμορροΐδων, De Hæmorrhoïdibus, hoc est, de Venis in ano sangvinem fundere solitis, Lib. 1.
Περὶ τῶν ἐν κεφαλῇ τρωμάτων, De Capitis Vulneribus, Lib. 1.
Περὶ ἐγκαταλομῆς ἐμβρύου, De Fœtus in utero mortui Exectione, Lib. 1.
Περὶ ἀνατομῆς, De Corporum Resectione, Lib. 1.

Sect. VIII.

τῶν ἐπιδημιῶν, hoc est, De morbis populariter grassantibus, Lib. VII. Quorum Primus, Tertius, & Sextus, post Galeni Commentarios, Annotationibus sunt illustrati. Secundus verò ante annos trigenta cum Commentariis editus, denuo ab Authore est recognitus. Reliqui justis Annotationibus donati.

τῶν ἀφορισμῶν, hoc est, Aphorismorum, L. 1. cum brevibus Notis.

Sect. VIII.

Ἐπιστολαὶ, Epistolæ aliquot.
Δόγμα Ἀθηναίων, Athenienſium Senatusconsultum.
Ἐπιθωμία, Oratio ad Aram.
Πρεσβυτικὸς, Thessali Legati Oratio.
Γένος καὶ βίος Ἱπποκράτους κατὰ Σωρανὸν, Genus & vita Hippocratis, secundùm Soranum.

Magni Hippocratis Coi, & Claudii Galeni Pergameni, Archiatrων, Universa, quæ extant Opera, Renatus Charterius, *Vindocinensis*, Doctor Medicus Parisiensis, Regis Christianissimi Conf. Medicus, ac Professor Ord. plurima interpretatus, universa emendavit, instauravit, notavit, auxit, secundùm distinctas Medicinæ Partes in tredecim Tomos digessit, & conjunctim Græcè & Latine primus edidit, adstruxit & Medicam Synopsin rerum his in Operibus contextarum Indicem. Lutetiæ Parisiorum, 1639, in fol. Voll. XIV.

Tomo I.

Τὰ βιογραφικὰ, ἢ μυθολογικὰ Hippocratis & Galeni opera continentur.

Hippocratis Genus & vita ex Sorano. pag. 1. — Ἱπποκράτους μυθικοῦ καὶ βίου κατὰ Σωρανὸν στοιχεῖα. α.
Decretum Athenienſium. 2 — Δόγμα Ἀθηναίων. β.
Theſſali Hippocratis Filii legati Oratio. 3 — Πρεσβυτικὸς Θεσσαλοῦ Ἱπποκράτους υἱοῦ. γ.

Hip-

Hippocratis Oratio ad Aram. 9
Artaxerxis ad Pætum, Epiſtola. 9
Pæti ad Artaxerxem, Epiſtola. 10
Artaxerxis ad Hyſtanem, Epiſtola. 10
Hyſtanis ad Hippocratem, Epiſtola. 11
Hippocratis ad Hyſtanem, Epiſtola. 11
Hippocratis ad Demetrium, Epiſtola. 11
Hyſtanis ad Artaxerxem, Epiſtola. 11
Artaxerxis ad Coos, Epiſtola. 11
Coorum ad Artaxerxem, Reſponſum. 12
Abderitarum ad Hippocratem, Epiſtola. 12
Hippocratis ad Abderitas, Epiſt. 13
Hippocratis ad Philopœmenem, Epiſtola. 14
Hippocratis ad Dionyſium Epiſt. 16
Hippocratis ad Damagetum, Epiſtola. 16
Hippocratis ad Philopœmenem, Epiſtola. 17
Hippocratis ad Crateuam, Epiſtola. 18
Hippocratis ad Damagetum, Epiſtola. 19
Democriti ad Hippocratem, Epiſtola. 25
Hippocratis de Inſania Tractatus. 26
Hippocratis ad Democritum, Epiſtola. 27
Hippocratis ad Democritum de Veratri purgatione, Epiſt. 27

Ἱπποκράτης Ἐπιδώμι. θ'.
Ἀρταξέρξης εἰς Παῆτον ἐπιστολή, θ'.
Παῆτος εἰς τ Ἀρταξέρξιν ἐπιστολή. ι.
Ἀρταξέρξης εἰς τ Ὑστάνην ἐπιστολή. ι.
Ὑστάνης εἰς τ Ἱπποκράτην ἐπιστολή, ια'.
Ἱπποκράτης εἰς τ Ὑστάνην ἐπιστολή. ια'.
Ἱπποκράτης εἰς τ Δημήτριον ἐπιστολή. ια'.
Ὑστάνης εἰς τ Ἀρταξέρξην ἐπιστολή, ια'.
Ἀρταξέρξης εἰς τὺς Κώους ἐπιστολή. ια'.
Ἡ τῶν Κώων ἀπόκρισις εἰς τ Ἀρταξέρξην ιβ'.
Ἀβδηρητῶν εἰς τ Ἱπποκράτην ἐπιστολή. ιβ'.
Ἱπποκράτης εἰς τὺς Ἀβδηρίτας ἐπιστολή. ιγ'.
Ἱπποκράτης εἰς τὸν Φιλοποίμενα ἐπιστολή. ιδ'.
Ἱπποκράτης εἰς τ Διονύσιον ἐπιστολή. ιε.
Ἱπποκράτης εἰς τ Δαμαγήτην ἐπιστολή. ις'.
Ἱπποκράτης εἰς τ Φιλοποίμενα ἐπιστολή. ιζ'.
Ἱπποκράτης εἰς τ Κρατεύαν ἐπιστολή. ιή.
Ἱπποκράτης εἰς τ Δαμαγήτην ἐπιστολή. ιθ'.
Δημοκρίτης εἰς τ Ἱπποκράτην ἐπιστολή. κε.
Ἱπποκράτης περὶ μανίης ὁ λόγ. κε.
Ἱπποκράτης εἰς Δημόκριτον ἐπιστολή. κζ'.
Ἱπποκράτης τῷ Δημοκρίτῳ περὶ ἐλλεβορισμοῦ ἐπιστολή. κέ.

Lindenius renovatus sive Johannis Antonidae Van der Linden De Scriptis Medicis ... - page 453 sur 1339

©BIUM

Hippocratis ad Theſſalum Filium, Epiſtola. 28	Ιπποκράτους πρὸς τὸν υἱὸν Θέσσαλον, Επιστολή. κή.
Democriti, Hippocrati de Natura hominis, Epiſtola. 29	Δημοκρίτου Ιπποκράτει, περὶ φύσιος ἀνθρώπων, Επιστολή. κθ.
Hippocratis Salubre Conſilium ad Regem Demetrium. 30	Ιπποκράτους ὑγιεινὸν πρὸς Διμήτριον βασιλέα. λ.
Erotiani, collectionis dictionum Hippocratis, Proœmium, 31	Ερωτιανοῦ τῆς τῶν παρ' Ιπποκράτει λέξεων συναγωγῆς προοίμιον. λα.
Ex Suida, Vita Hippocratis, & Draconis, & Sorani, & Galeni. 33	Εκ τοῦ Σουΐδα βίος Ιπποκράτους τε, καὶ Δράκοντος, καὶ Σωρανοῦ, καὶ Γαληνοῦ λγ.
Galeni De Libris propriis, Liber. 35	Γαληνοῦ, περὶ τῶν ἰδίων βιβλίων, βιβλίον α. λε.
Galeni, De Ordine Librorum ſuorum ad Eugenianum. Lib. 1. 49	Γαληνοῦ περὶ τάξεως τῶν ἰδίων βιβλίων πρὸς Εὐγενιανὸν, βιβλίον α μθ.
Hippocratis Apophthegma ex Joan. Stobæo. 42	Ιπποκράτους Απόφθεγμα ἐκ Ιωάννου Στοβαίου. νβ.
Galeni Biograph. ex R. Charterio. 53	
Conciſæ Notæ ac variæ Lection. 98	

Tomo II.

Τὰ Εἰσαγωγικὰ *Hippocratis & Galeni opera continentur.*

Hippocratis Jusjurandum. pag. 1	Ιπποκράτους ὅρκος. σελίς α.
Galeni Pergameni Paraphraſtæ Menodoti Suaſoria ad Artes Oratio. 3	Γαληνοῦ Περγαμένου παραφράστου τοῦ Μηνοδότου προτρεπτικὸς λόγος ἐπὶ τὰς τέχνας. γ.
Galeni, De Optima Doctrina, Liber. 16	Γαληνοῦ περὶ ἀρίστης διδασκαλίας, βιβλίον α. ις.
Galeni, De Hiſtoria Philoſophica, Lib. 1. 21	Γαληνοῦ περὶ φιλοσόφου Ιστορίας, βιβλίον α. κα.
Galeni Fragmentum, ex Joanne Grammatico. 59	Γαληνοῦ τομίον, ἐκ τοῦ Ιωάννου Γραμματικοῦ. νθ.
Galeno adſcriptus Liber: Quòd qualitates incorporeæ ſint, 1. 60	Γαληνοῦ ὅτι αἱ ποιότητες ἀσώματοι, τὸ βιβλίον προσγεγραμμένον, α. ξ.
Galeni Fragmentum, ex Simplicio. 67	Γαληνοῦ τομίον ἐκ τοῦ Σιμπλικίου. ξζ.
Galeni Fragmentum, ex Averroe. 69	Γαληνοῦ τομίον ἐκ Αβερρόεων. ξθ.
Galeni Notæ in Hippocratem, ex Joan. Stobæo. 72	Γαληνοῦ χαρακτηριάζοντα εἰς Ιπποκράτην, ἐκ τοῦ Ιωάννου Στοβαίου. οβ.
Galeni, De Sophiſmatis penes dictionem, Liber. 73	Γαληνοῦ, περὶ τῶν παρὰ τὴν λέξιν Σοφισμάτων, βιβλίον. οβ.

Ga-

Galeni, Linguarum exoletarum Hippocratis, Explicatio. 79
Erotiani Dictionarium. 106
Herodoti Dictionarium quarundam dictionum Hippocratis. 140
Hippocratis Lex. 145
Hippocratis, De Arte, Liber. 146
Hippocratis, De Priſca Medicina, Liber. 153
Hippocratis Præceptiones, Lib. 165
Galeni, De Conſtitutione Artis Medicæ, ad Patrophilum, Lib. 170
Galeni, Ars Medica, Liber. 196
Galeni Definitiones Medicæ, Lib. 232
Galeni, De Partibus Artis Medicæ, Liber. 282
Galeni, De Sectis ad eos, qui introducuntur, Lib. 286
Galeni, De optima Secta ad Thraſybulum, Liber. 299
Fragmentum Galeno adſcriptum, ſeu ſermo adverſus Empiricos Medicos. 339
Galeni, De ſubfiguratione Empiricâ, Liber. 340
Hippocratis, De Medico, Liber. 348
Hippocratis, De decenti habitu, Liber. 352
Galeni, Quòd optimus Medicus ſit quoque Philoſophus, Lib. 356
Galeno adſcripta Introductio, ſeu Medicus, Liber. 360
Conciſæ Notæ, ac variæ Lectiones. 400

Γαληνῦ, των Ιπποκράτους γλώσσων ἐξήγησις. οθ'.
Ερωτιανῦ τὸ ὀνομαστικόν. ρη'.
Ηροδότου λεξικὸν τῶν παρ' Ιπποκράτει λέξεών τινων. ρμ'.
Ιπποκράτους νόμος. ρμέ.
Ιπποκράτους περὶ τέχνης, βιβλ. ρμς'.
Ιπποκράτους, περὶ ἀρχαίης ἰητρικῆς, βιβλίον. ρνγ'.
Ιπποκράτους Προγνωστικὸν, βιβλίον. ρξές
Γαληνῦ, πρὸς Πατροφίλου, περὶ συστάσεως ἰατρικῆς, βιβλίον. ρο'.
Γαληνῦ τέχνη ἰατρικὴ, βιβλίον α'. ρθς'.
Γαληνῦ ὅροι ἰατρικοὶ, βιβλίον. σλβ'.
Γαληνῦ, περὶ τῶν τῆς τέχνης ἰατρικῆς μορίων, βιβλ. σπβ'.
Γαληνῦ, περὶ αἱρέσεων τοῖς εἰσαγομένοις, βιβλ. σπς'.
Γαληνῦ, πρὸς Θρασύβουλον περὶ ἀρίσεως αἱρέσεως, βιβλίον. σςθ'.
Γαληνῦ τομίον προσγεγραμμένον ἢ λόγος πρὸς Εμπειρικούς ἰατρούς. τλθ'.
Γαληνῦ, περὶ ὑποτυπώσεως τῶν ἐμπειρικῶν, βιβλ. τμ'.
Ιπποκράτους, περὶ ἰητρῶν, βιβλ. τμυ'.
Ιπποκράτους, περὶ διαχυμοσύνη, βιβλίον. τγβ'.
Γαλίνῦ, ὅτι ἄριστος ἰατρὸς καὶ φιλόσοφος, βιβλίον. τνς'.
Γαλίνῦ εἰσαγωγὴ, ἢ ἰατρὸς βιβλίον. τξ'.

Tomo III.

Φυσιολογικὰ τὰ Στοιχειακὰ; *Elementa, Temperamenta, ac Humores continentur.*

Galeni, de Elementis, ex Hippocrate, Libri duo. pag. 1

Γαλίνῦ, περὶ τῶν καθ' Ιπποκράτη στοιχείων, βιβλία β'. σελὶς α'.

©BIUM

Galeni, De Temperamentis, Libri III. 32	Γαλίνου, περὶ κράσεων, βιβλία τρία. λβ'.
Hippocratis, De natura hominis, Libri duo, & Galeni in eos Commentarii duo. 91	Ιπποκράτους, περὶ φύσιος ἀνδρώπου, βιβλία β'. καὶ Γαλίνου εἰς αὐτὰ ὑπομνήματα β'. ϛί.
Galeni, De Humoribus, Liber. 150	Γαλίνου, περὶ χυμῶν, βιβλίον. ρν'.
Galeni, An sangvis in arteriis natura contineatur, Liber. 154	Γαλίνου εἰ κατὰ φύσιν τὸ αἷμα ἐν ἀρτηρίαις περιέχηται, βιβλ. ανδ'.
Galeni, De atra bile, Liber. 165	Γαλίνου, περὶ μελαίνης χολῆς, βιβλ. ρξ'.
Hippocratis, De genitura Lib. 180.	Ιπποκράτους, περὶ γονῆς, βιβλ. ρπ'.
Galeni, De Semine, Libri tres. 185	Γαλίνου, περὶ σπέρματος, βιβλία τρία. ρπέ.
Concisæ Notæ, ac variæ Lectiones. 241	

Tomo IV.

Τὰ Ἀνατομικὰ, καὶ τὰ Μόρια, Dissectiones ac Partes continentur.

Hippocratis, De Ossium natura, Liber. pag. 1.	Ιπποκράτους, περὶ ὀστέων φύσιος, βιβλίον. σελὶς α'.
Galeni, De ossibus ad Tyrones, Liber. 9	Γαλίνου, περὶ ὀστῶν τοῖς εἰσαγομένοις, βιβλίον. θ'.
Galeni, De Anatomicis Administrationibus, Libri novem. 25	Γαλίνου περὶ ἀνατομικῶν ἐγχειρήσεων, βιβλία ἐνέα. κέ.
Galeno adscriptus Liber, De Anatomia vivorum. 194	Γαλίνου προσγεγραμμένον βιβλίον, περὶ τῆς τῶν ζώντων ἀνατομῆς. ρϛδ'.
Galeno adscriptus Liber, De Anatomia parva. 218	Γαλίνῳ προσγεγραμμένον βιβλίον, περὶ μικρᾶς ἀνατομῆς. σιή.
Galeni, Vocalium instrumentorum dissectio. 219	Γαλίνου, ἡ τῶν Φωνηέντων ὀργάνων ἀνατομή. σιθ'.
Galeno adscriptus Liber, De Anatomia oculorum. 223	Γαλίνῳ προσγεγραμμένον βιβλίον, περὶ τῆς τῶν ὀφθαλμῶν ἀνατομῆς. σκγ'.
Galeni, De Venarum Arteriarumque Dissectione, Liber. 225	Γαλίνου, περὶ φλεβῶν τε καὶ ἀρτηριῶν ἀνατομῆς, βιβλ. ὅ. σκέ.
Galeni, De Nervorum Dissectione, Liber. 241	Γαλίνου, περὶ νεύρων ἀνατομῆς, βιβλίον. σμά.
Oribasii, De Musculis, ex Galeno, Liber 1. 250	Οριβασίου, περὶ μυῶν, ἐκ τοῦ Γαλίνου, βιβλίον α'. σν'.
Hippocratis, de Corde, Liber. 269	Ιπποκράτους, περὶ καρδίας, βιβλ. σξθ'.
Hippocratis, De Glandulis, Liber. 271	Ιπποκράτους, περὶ ἀδένων, βιβλίον. σοά.
Galeni, De Uteri dissectione, Liber. 276	Γαλίνου, περὶ μήτρας ἀνατομῆς, βιβλίον. σος'.

Galeni

Lindenius renovatus sive Johannis Antonidae Van der Linden De Scriptis Medicis ... - page 456 sur 1339

©BIUM

Galeni, De Usu Partium, Libri XVII. 284	Γαληνοῦ περὶ χρείας τῶν ἐν ἀνδρώπου σώματι μορίων, λόγοι ιζ'. σπδ'.
Hippocratis, De hominis Structura, ad Perdiccam, Macedonum Regem. 705	Ιπποκράτους, βιβλίον, περὶ κατασκευῆς ἀνδρώπου πρὸς Περδίκκαν τῶν Μακεδόνων βασιλέα. ψέ.
Concisæ Notæ, ac variæ Lectiones. 706	

Tomo V.

Τὰ ψυχικὰ Opera, quæ ad Animam spectant, Facultates, Functiones, & Spiritus continentur.

Galeni, De Anima, Fragmentum ex Capite II. Libri Nemesii De natura hominis. pag. 1	Γαληνοῦ, το περὶ ψυχῆς, τμῆμα ἐκ τοῦ κεφαλαίου β'. βιβλίον τοῦ Νεπεσίου, περὶ φύσεως ἀνδρώπου. σνλίς α'.
Galeni Fragmentum, ex Nemesii capite XX. De Timore. 3	Γαληνοῦ τμῆμα ἐκ τοῦ κεφαλαίου κ'. τοῦ Νεμεσίου, περὶ φόβου. γ'.
Galeni, De Substantia naturalium Facultatum, Segmentum. 3	Γαληνοῦ τομίον, περὶ οὐσίας τῶν φυσικῶν δυνάμεων. γ'.
Galeno adscriptus Liber, De facultatibus nostrum corpus dispensantibus. 7	Γαληνοῦ προσγεγραμμένον βιβλίον, περὶ δυνάμεως τῶν τὸ ἡμῶν σῶμα διοικεουσῶν, ζ'.
Galeni, De naturalibus facultatibus, Libri III. 8	Γαληνοῦ περὶ φυσικῶν δυνάμεων, βιβλία γ'. η'.
Galeni, de Placitis Hippocratis & Platonis, Libri novem. 78	Γαληνοῦ, περὶ τῶν Ιπποκράτους καὶ Πλάτωνος δογμάτων, βιβλία ἐννέα. οή.
Galeni, Fragmentum, in Timæum Platonis. 275	Γαληνοῦ, εἰς τὴν Τιμαῖον τοῦ Πλάτωνος, τομίον. σοέ.
Galeni, De Fœtuum Formatione, Libellus. 285	Γαληνοῦ, περὶ κυουμένων διαπλάσεως, βιβλίον. σπέ.
Hippocratis, de Carnibus, seu, Principiis, Liber. 302	Ιπποκράτους, περὶ σαρκῶν, ἢ ἀρχῶν, βιβλίον. τβ'.
Hippocratis, De Natura Pueri, Liber. 310	Ιπποκράτους, περὶ φύσιος παιδίου βιβλίον τί.
Galeni Liber, An omnes partes animalis, quod procreatur, fiant simul. 326	Γαληνοῦ, εἰ τὰ πάντα ζώου τοῦ γενωμένου μόρια συγμένηται, βιβλ. τκς'.
Galeno adscriptus Liber, De Natura & ordine cujusq; corporis. 327	Γαληνοῦ προσγεγραμμένον βιβλίον, περὶ φύσεώς τε καὶ τάξεως ἑκάστου σώματος. τκζ.
Galeno adscriptus Liber, De compagine membrorum, sive, De natura humana. 330	Γαληνοῦ προσγεγραμμένον βιβλίον περὶ συστάσεως μορίων, ἢ περὶ φύσεως ἀνδρωπίνης. τλ'.

Galeni

Lindenius renovatus sive Johannis Antonidae Van der Linden De Scriptis Medicis ... - page 457 sur 1339

Galeni Liber, An animal ſit, quod in utero eſt. 334

Hippocratis, De Septimeſtri Partu, Liber. 342

Galeni, De Septimeſtri Partu, Lib. 347

Hippocratis, De octimeſtri Partu, Liber 251

Galeni, De Inſtrumento Odoratus, Liber. 354

Galeni, De Muſculorum Motu, Libri duo. 364

Galeno adſcriptus Liber, De motibus manifeſtis & obſcuris. 397

Galeni Fragmentum, ex Themiſtio in paraphraſi quarti de Phyſica auſcultatione. 405

Ex eadem paraphraſi Themiſtii, Fragmentum. 406

Ex Michaële Epheſio, De inſomniis Fragmentum. 406

Galeni Fragmentum, De Motu Thoracis, & Pulmonis. 407

Galeno adſcriptus Liber, De reſpirationis uſu. 407

Galeni, De Reſpirationis uſu, Liber legitimus. 413

Galeni, De Cauſis Reſpirationis, Liber. 427

Galeno adſcriptus Liber, De voce & anhelitu, ſeu reſpiratione. 429

Galeni, De Uſu Pulſuum, Liber. 433

Galeni, Quòd animi mores corporis temperamenta ſequantur, Liber. 444

Hippocratis ſegmentum, ex Philone de Mundi opificio. 461

Conciſæ Notæ, ac variæ Lectiones. 462

Γαληνῦ, εἰ ζῷον τὸ ἐν γαστρὸς, βιβλίον. τλε.

Ἱπποκράτους, περὶ ἑπταμήνου, βιβλίοι. τμβ

Γαληνῦ περὶ ἑπταμήνων βρέφων, βιβλίον. τμζ.

Ἱπποκράτους περὶ ὀκταμήνου, βιβλίον. τνα.

Γαληνῦ, περὶ ὀσφρήσεως ὀργάνου, βιβλίον, τνδ.

Γαληνῦ περὶ μυῶν κινήσεως, βιβλία δύο. τξδ.

Γαληνῶ προσγεγραμμένον βιβλίον, περὶ κινήσεων ὀδύνων τε καὶ ἀδήνων. τσζ.

Γαληνῦ τομίον, ἐκ Θεμιστίου ἐκ τῆ παραφράσει τοῦ τετάρτου φυσικῆς ἀκροάσεως. υέ.

Ἐξ αὐτῆς τοῦ Θεμιστίου παραφράσεως τομίον, υς.

Ἐκ Μιχαήλου Ἐφεσίου περὶ ἐνυπνίων, τομίον, υς.

Γαληνῦ τομίον, περὶ κινήσεως τοῦ θώρακος πε καὶ πνεύμονος. υζ.

Γαληνῶ προσγεγραμμένον βιβλίον, περὶ χρείας ἀναπνοῆς. ωζ

Γαληνῦ, περὶ χρείας ἀναπνοῆς, βιβλίον. υιγ.

Γαληνῦ, περὶ τῶν ἀναπνοῆς αἰτιῶν, βιβλίον. υκζ.

Γαληνῦ, περὶ φωνῆς τε καὶ ἀναπνοῆς, προσγεγραμμένον βιβλίον. υκθ.

Γαληνῦ, περὶ χρείας σφυγμῶν, βιβλίον. υλέ.

Γαληνῦ βιβλίον ὅτι τὰ ψυχῆς ἤθη ταῖς τοῦ σώματος κράσεσιν ἕπεται. υμγ.

Ἱπποκράτους τομίον ἐκ τοῦ Φίλωνος τοῦ κοσμοποιίας. υξά.

Lindenius renovatus sive Johannis Antonidae Van der Linden De Scriptis Medicis ... - page 458 sur 1339

Tomo VI.

Τὰ ὑγιεινὰ salubria opera ad sanitatem tuendam spectantia continentur.

Galeni, de optima nostri corporis constitutione, Liber. pag. 1	Γαλήνου, περὶ ἀρίστης κατασκευῆς τοῦ σώματος ἡμῶν, βιβλίον, σελὶς α'.
Galeni de bono habitu, Liber. 6	Γαλήνου περὶ εὐεξίας βιβλίον, ς'.
Galeni, ad Trasybulum Liber, utrum Medicinæ sit, vel Gymnastices Hygieine. 8	Γαλήνου, πρὸς Θρασύβουλον, πότερον ἰατρικῆς ἢ γυμναστικῆς ἐστι τὸ ὑγιεινὸν, βιβλίον. η'.
Galeni, de Sanitate tuenda, Lib. VI. 40	Γαλήνου, ὑγιεινῶν λόγοι ς'. μ'.
Hippocratis Liber, de aëre, Locis, & Aquis, & Galeni in eum Commentarii tres. 187	Ἱπποκράτους, περὶ ἀέρων, καὶ ὑδάτων, καὶ τόπων, βιβλίον, καὶ εἰς αὐτὸ τὰ τοῦ ὑπομνήματα λ'. ρπζ.
Hippocratis, de Flatibus, Liber. 213	Ἱπποκράτους, περὶ φυσῶν, βιβλίον. σιγ'.
Hippocratis vel Polybii Liber, de salubri victus ratione privatorum & Galeni in eum Commet. 220	Ἱπποκράτους, ἢ Πολύβου βιβλίον, περὶ διαίτης ὑγιεινῆς τῶν ἰδιωτῶν, καὶ εἰς ταὐτὸ Γαλήνου ὑπόμνημα. σκ'.
Hippocratis, de Alimento, Liber, ac in eum Galeni Commentarii quatuor. 238	Ἱπποκράτους περὶ τροφῆς βιβλίον, καὶ εἰς ταυτὸ Γαλήνου ὑπομνήματα δ'. σλη'.
Galeni, De Alimentorum facultatibus, Libri III. 300	Γαλήνου, περὶ τροφῶν δυνάμεως, βιβλία τρία. τ'.
Galeno adscriptus Liber, De dissolutione continui, seu, de Alimentorum Facultatibus, quartus. 403	Γαλήνῳ προσγεγραμμένον βιβλίον, περὶ διαλύσεως, συνεχοῦς, ἢ περὶ τροφῶν δυνάμεως, βιβλίον δ'. υγ'.
Galeni, De attenuante victus ratione, Liber. 411	Γαλήνου, περὶ λεπτυνούσης διαίτης, βιβλίον. υιβ'.
Galeni, De probis pravisque alimentorum succis, Liber I.	Γαλήνου, περὶ εὐχυμίας καὶ κακοχυμίας τροφῶν, βιβλίον α'. υιζ'.
Galeni Præceptum, De humani corporis constitutione; de Diæta quatuor anni tempestatum, & duodecim mensium. 449	Γαλήνου, διαθήκη περὶ τῆς τοῦ ἀνδρωπείου σώματος κατασκευῆς περὶ τῆς τεσσάρων τῶν ὡρῶν τε, καὶ ιβ' μηνῶν διαίτης. υμ'.
Hippocratis, De liquidorum usu, Liber. 343	Ἱπποκράτους, περὶ ὑγρῶν χρήσιος, βιβλίον. υμγ'.
Hippocratis, De Victus ratione sanorum, Libri tres. 447	Ἱπποκράτους, περὶ διαίτης ὑγιαινόντων, βιβλία τρία. υμζ.
De Aquis, ex Galeno, Oribasio, Ru-	Περὶ ὑδάτων, ἐκ Γαλήνου Ὀριβασίου, Ρου-

Lindenius renovatus sive Johannis Antonidae Van der Linden De Scriptis Medicis ... - page 459 sur 1339

©BIUM

fo, Diocle, Athenæo, Fragmentum. 489	φȣ, Διοκλȣ̃ς ϗ Αθηναίȣ, τομίον. υπθ'.
Galeni, De Vinis, ex Oribasio, Fragmentum. 494	Γαληνȣ̃, περὶ οἴνων, ἐξ Οριβασίȣ τομίον. υςδ'.
Galeni, De Vinis ex Oribasii Libro quinto Collectionum Medicarum, Fragmentum. 495	Γαληνȣ̃, περὶ ὄνων ἐξ Οριβασίȣ βιβλίȣ πέμπτȣ τῶν ἰατρικῶν συναγωγῶν τομίον. υςέ.
Galeni, De Vinis ex Athenæo, Fragmentum. 497	Γαληνȣ̃, περὶ οἴνων ἐξ Αθηναίȣ, τομίον. υςξ'.
Galeni, De Pane ex Athenæo, Fragmentum. 498	Γαληνȣ̃, περὶ ἄρτȣ ἐξ Αθηναίȣ, τομίον. υςή.
Galeni, De Ptissana, Liber. 499	Γαληνȣ̃, περὶ πτισσάνης, βιβλίον. υςθ'.
Galeni, De Exercitio, quod parvâ pilâ fit, Liber. 505	Γαληνȣ̃, περὶ τȣ̃ διὰ μικρᾶς σφαίραι γυμνασίȣ, βιβλίον, φέ.
Galeni, De Venereis, Fragmentum. 509	Γαληνȣ̃, περὶ ἀφροδισίων, τομίον, φθ'.
Hippocratis, De Insomniis, Lib. 511	Ἱπποκράτȣς, περὶ ἐνυπνίων, βιβλ. φιά.
Galeni, De Dignotione ex Insomniis, Libellus. 517	Γαληνȣ̃, περὶ τȣ̃ ἐξ ἐνυπνίων διαγνώσεως, βιβλίον. φιζ'.
Galeni, De propriorum animi cujusque affectuum dignotione, & curatione, Liber. 519	Γαληνȣ̃, περὶ διαγνώσεώς τε ϗ θεραπείας τῶν ἐν τῇ ἑκάστȣ ψυχῇ ἰδίων παθῶν, βιβλίον. φιθ'.
Galeni, De cujusque animi peccatorum dignotione, atque medela, Liber. 337	Γαληνȣ̃, περὶ διαγνώσεώς τε ϗ θεραπείας τῶν ἐν τῇ ἑκάστȣ ψυχῇ ἁμαρτημάτων βιβλίον, φλζ'.
Galeni, De Consuetudinibus, Lib. 553	Γαληνȣ̃, περὶ τῶν ἐθῶν, βιβλίον. φνγ'.
Concisæ Notæ, ac variæ Lectiones. 557	

Tomo VII.

Τὰ παθολολικὰ, quæ ad Morbos, Morborum causas, & symptomata spectant, continentur.

Galeni, De Morborum Differentiis, Liber I.	Γαληνȣ̃, περὶ διαφορᾶς νοσημάτων, βιβλίον α'.
Galeni, De Morborum Causis, Liber I.	Γαληνȣ̃, περὶ τῶν ἐν τοῖς νοσήμασιν αἰτιῶν, βιβλίον α',
Galeni, De Symptomatum Differentiis, Liber I.	Γαληνȣ̃, περὶ διαφορᾶς συμπτωμάτων, βιβλίον α'.
Galeni, De Symptomatum Causis, Libri III.	Γαληνȣ̃, περὶ αἰτιῶν συμπτωμάτων, βιβλία γ'.

Galeni

©BIUM

Galeni, De Febrium Differentiis, Libri II.	Γαλήνου, περὶ διαφορᾶς πυρετῶν, βιβλία β.
Galeni, De inæquali intemperie, Liber I.	Γαλήνου, περὶ τῆς ἀνωμάλου δυσκρασίας, βιβλ. α.
Galeni, De Tabe seu Marasmo, Liber I.	Γαλήνου, περὶ μαρασμοῦ, βιβλίον α.
Galeni, De Tumoribus præter naturam, Liber I.	Γαλήνου, περὶ τῶν παρὰ φύσιν ὄγκων, βιβλίον α.
Galeni, De Plenitudine, Liber I.	Γαλήνου, περὶ πλήθους, βιβλ. α.
Galeni, De Causis procatarcticis, Liber I.	Γαλήνου, περὶ τῶν προκαταρκτικῶν αἰτιῶν, βιβλίον α.
Galeni, De Tremore, Palpitatione, Spasmo, Rigore, Liber.	Γαλήνου, περὶ τρόμου, καὶ παλμοῦ, καὶ σπασμοῦ, καὶ ῥίγους, βιβλ. α.
Galeni, De Comate, ex Hippocrate, Lib. I.	Γαλήνου, περὶ τοῦ παρ' Ιπποκράτους, κώματος, βιβλ. α.
Galeni, De Spirandi difficultate, Libri III.	Γαλήνου, περὶ δυσπνοίας, βιβλία γ'.
Galeni, De Morborum Temporibus. Liber I.	Γαλήνου, περὶ τῶν ἐν ταῖς νόσεις καιρῶν, βιβλίον α.
Galeni, De Typis Liber I.	Γαλήνου, περὶ τύπων, βιβλ. α.
Galeni, adversus eos, qui de Typis, seu circuitibus scripserunt, Lib. I.	Γαλήνου, πρὸς τοὺς περὶ τύπων γράψαντας ἢ περὶ πριόδων, βιβλ. α.
De Siti, Fragmentum Galeni.	Γαλήνου, περὶ δίψης, τομίον.
Galeni, De Hemitritæo, Tractatus, Παθολογικὰ καὶ μέρη, καὶ θεραπευτικά.	Γαληνοῦ, περὶ ἡμιτριταίου, πραγματεία.
Hippocratis, De Locis in homine, Liber I.	Ιπποκράτους, περὶ τόπων τῶν κατ' ἄνθρωπον, βιβλίον α.
Galeni, De Locis affectis, Libri VI.	Γαληνοῦ, περὶ τῶν πεπονθότων τόπων, βιβλία ς'.
Hippocratis, De Morbis, Libri IV.	Ιπποκράτους, περὶ νούσων, βιβλία δ'.
Hippocratis, De Affectionibus, Liber I.	Ιπποκράτους, περὶ παθῶν, βιβλ. α.
Hippocratis, De internis affectibus Liber I.	Ιπποκράτους, περὶ τῶν ἐντὸς παθῶν, βιβλίον α.
Hippocratis, De Virginum affectibus, Liber I.	Ιπποκράτους, περὶ πανθενείων, βιβλίον α.
Hippocratis, De Natura muliebri, Libri II.	Ιπποκράτους, περὶ γυναικείς φύσιος βιβλία β'.
Hippocratis, De Mulierum morbis, Libri II.	Ιπποκράτους, περὶ γυναικείων, βιβλία β'.

Lindenius renovatus sive Johannis Antonidae Van der Linden De Scriptis Medicis ... - page 461 sur 1339

©BIUM

Hippocratis, De Superfœtatione, Liber 1. Ἱπποκράτους, περὶ ἐπικυήσεως, βιβλίον ά.

Galeni, De mulierum affectionibus, Liber 1. Γαληνοῦ, περὶ γυναικείων παθῶν, βιβλίον ά.

Galeni, De mulierum affectionibus, Fragmentum. Γαληνοῦ, περὶ γυναικείων παθῶν, τομίον.

Hippocratis, De Dentitione, Lib. 1. Ἱπποκράτους, περὶ ὀδοντοφυΐας, βιβλίον ά.

Tomo VIII.

Τὰ Σημειωτικὰ *Opera continentur.*

Galeni, De Pulsibus ad Tyrones, Libellus. pag. 1. Γαληνοῦ, περὶ σφυγμῶν τοῖς εἰσαγομένοις, βιβλίον. σελὶς ά.

Galeni, De Pulsuum differentiis, Libri iv. 14 Γαληνοῦ, περὶ διαφορᾶς σφυγμῶν, λόγοι δ' ιδ'.

Galeni, De Pulsibus dignoscendis, Lib iv. 103 Γαληνοῦ, περὶ διαγνώσεως σφυγμῶν, λόγοι δ'. ργ'.

Galeni, De Causis Pulsuum, Libri iv. 167 Γαληνοῦ, περὶ τῶν ἐν τοῖς σφυγμοῖς αἰτιῶν, λόγοι δ'. ρξζ'.

Galeni, De Præsagitione ex Pulsibus, Libri iv. 236 Γαληνοῦ, περὶ προγνώσεως διὰ σφυγμῶν, βιβλ. δ'. σλς'.

Galeni Synopsis Librorum suorum xvi, de Pulsibus. 306 Γαληνοῦ, σύνοψις βιβλίων αὐτοῦ ις' περὶ σφυγμῶν. τθ'.

Galeno adscriptum Pulsuum Compendium. 330 Γαληνοῦ προσγεγραμμένη σύνοψις τῶν σφυγμῶν. τλ'.

Galeni ad Antonium Philosophum de Pulsibus Libellus. 333 Γαληνοῦ πρὸς Αντώνιον φιλόσοφον περὶ σφυγμῶν βιβλίον. τλγ'.

Galeno adscriptus Liber, De Urinis. 337 Γαληνοῦ προσγεγραμμένον βιβλίον, περὶ οὔρων. τλζ'.

Galeni, De urinis Compendium. 349 Γαληνοῦ, περὶ οὔρων ἐν συνόψει. τμθ'

De Urinis, ex Hippocrate, Galeno, & aliis quibusdam, Libellus. 352 Περὶ οὔρων ἐκ τῶν Ἱπποκράτους, καὶ Γαληνοῦ, καὶ ἄλλων τινῶν, βιβλίον. τνβ'.

Theophili Jatrosophistæ, de Urinis, Liber. 359 Θεοφίλου Ἰατροσοφιστοῦ, περὶ οὔρων, βιβλίον. τνθ'.

Hippocratis, De Judicationibus, Liber. 398 Ἱπποκράτους, περὶ κρίσεων, βιβλίον. τξή

Hippocratis, De Diebus Judicatoriis, Liber. 373 Ἱπποκράτους, περὶ κρισίμων, βιβλίον. τογ'

Galeni, De Crisibus, Libri tres. 377 Γαληνοῦ, περὶ κρίσεων, βιβλία τρία. τος'.

Galeni, De Diebus Decretoriis, Libri tres. 450 Γαληνοῦ, περὶ κρισίμων, βιβλία τρία. νν.

Hip-

Hippocratis, De Humorib' Liber, & Galeni in eum Comment. tres 508 — Ἱπποκράτης, περὶ χυμῶν, τὸ βιβλίον καὶ τὰ εἰς αὐτὸ Γαληνοῦ ὑπομνήματα τρία. φή.

Hippocratis Prognoſticon, & Galeni in eum Librum, Commentarii tres. 683 — Ἱπποκράτης, προγνωστικὸν καὶ Γαληνοῦ εἰς ταὐτὸ ὑπομνήματα τρία. φπγ'.

Hippocratis, Prædictionum Libri duo, & Galeni in primum Commentarii tres. 692 — Ἱπποκράτης προῤῥητικῶν βιβλία δύο, καὶ Γαληνοῦ, εἰς τὸ πρῶτον, ὑπομνήματα τρία. χϛγ'.

Galeni, De Prænotione ad Poſthumum, Liber I. 829 — Γαληνοῦ, περὶ τοῦ προγινώσκειν πρὸς ὑπομνήμην βιβλίον ά. ωκθ'.

Hippocratis Coacæ Prænotiones. 853 — Ἱπποκράτης Κωακαὶ προγνώσεις. πνγ'.

Galeni, De Prænotione, Libellus. 891 — Γαληνοῦ, περὶ προγνώσεως, βιβλίον. ωϟά.

Galeni omnino vera, expertaque Præſagitio. 895 — Γαληνοῦ, πρόγνωσις πεπειραμένη, καὶ πάνυ ἀληθής. ωϟέ.

Galeni, De venæ ſectione, Fragmentum. 868 — Γαληνοῦ, περὶ φλεβοτομίας, τομίον. ωϟί.

Galeni, De Ægrotantis decubitu, prognoſtica ex mathematica ſcientia. 901 — Γαληνοῦ, περὶ κατακλίσεως, προγνωστικὰ ὅτι τῆς μαθηματικῆς ἐπιστήμης. πά. ν'.

Galeni, Liber, Quomodo morbũ ſimulantes ſint deprehendendi 916 — Γαληνοῦ βιβλίον, περὶ τοῦ πῶς δεῖ ἐξελέγχειν τοὺς προσποιουμένους νοσεῖν. πιϟ'.

Galeno adſcripta Quæſita in Hippocratem. 918 — Γαλήνῳ προσγεγραμμένα τὰ ζητηθέντα εἰς τὸν Ἱπποκράτην. πιή.

Conciſæ Notæ, ac variæ Lectiones. 919

Tomo IX.

Τὰ Ἐπίμικτα, *permixta Opera continentur.*

Hippocratis Liber primus Epidemiorum, & Galeni hunc in Librum, Commentarii III. — Ἱπποκράτης τὸ πρῶτον βιβλίον τῶν ἐπιδημιῶν, καὶ εἰς τοῦτο τὰ Γαλήνου ὑπομνήματα γ'.

Hippocratis Epidemiorum Liber ſecundus, & Galeni in hunc Librum Commentarius I. — Ἱπποκράτης δεύτερον βιβλίον τῶν ἐπιδημιῶν, καὶ εἰς αὐτὰ Γαλήνου ὑπόμνημα ά.

Galeni, in eundem Librum, Fragmentum. — Γαλήνου εἰς ταυτὸ βιβλίον τομίον.

Hippocratis Liber tertius Epidemiorum, & Galeni in hunc Librum Commentarii III. — Ἱπποκράτης βιβλίον τρίτον τῶν ἐπιδημιῶν, καὶ Γαλήνου εἰς αὐτὸ ὑπομνήματα τρία.

Lindenius renovatus sive Johannis Antonidae Van der Linden De Scriptis Medicis ... - page 463 sur 1339

©BIUM

Hippocratis Epidemiorum Liber quartus.	Ιπποκράτες βιβλίον τέταρτον τῶν ἐπιδημιῶν.
Hippocratis Epidemiorum Liber quintus,	Ιπποκράτες βιβλίον πέμπτον τ ἐπιδημιῶν.
Hippocratis Epidemiorum Liber vi. & Galeni in hunc Librum Commentarii vi.	Ιπποκράτες βιβλίον ἕκτον τ ἐπιδημιῶν, καὶ Γαλλιῶ εἰς αὐτὸ ὑπομνήματα ς'.
Palladii in sextum Epidemiorum Commentarius.	Παλλαδίε εἰς ἕκτον τ Ἐπιδημιῶν ὑπόμνημα.
Hippocratis Epidemiorum Liber septimus.	Ιπποκράτες βιβλίον ἕβδομον τ Ἐπιδημιῶν.
Hippocratis Aphorismorum Lib. vii. cum Galeni Comment. vii.	Ιπποκράτες τ ἀφορισμῶν βιβλία ζ καὶ εἰς ταῦτα Γαλλιῶ ὑπομνήματα ζ'.
Hippocratis Aphorismorum Libellus viii.	Ιπποκράτες ἀφορισμῶν βιβλίον ὄγδοον.
Galeni adversus Lycum: Quòd nihil in eo Aphorismo Hippocrates peccet, cujus initium: *Qui crescunt, plurimum habent caloris innati.*	Γαλλιῶ πρὸς Λύκον, ὅτι μηδὲν ἡμάρτηκε τ Ἱπποκράτες, ἀφορισμὸν, ὃ ἡ ἀρχὴ, τὰ αὐξανόμενα πλεῖον ἔχει τὸ ἔμφυτον θερμόν.
Galeni, contra ea, quæ à Juliano in Aphorismis Hippocratis dicta sunt, Libellus.	Γαλλιῶ πρὸς τὰ ἀντειρημένα τοῖς Ἱπποκράτες ἀφορισμοῖς ὑπὸ Ἰουλιανῶ, βιβλίον.
Galeni Fragmenta ex Aphorismis Raby Moysis collecta.	Γαληνῶ τομία ἐξ ἀφορισμῶν Ραβὶ Μωσέως συλλεγέντα.
Galeni Fragmentum ex Rhasis Libro collectum.	Γαληνῶ τομίον ἐκ Ῥάσεως βιβλίε συλλεγέν.

Tomo X.

Τὰ Θεραπευτικὰ, *quæ ad Morborum curationem spectant, continentur.*

Galeni Methodi Medendi Lib. xiv.	Γαλλιῶ Θεραπευτικῆς μεθόδε βιβλία ιδ'.
Galeni ad Glauconem curativi Libri ii.	Γαληνῶ, τὰ πρὸς Γλαύκωνα θεραπευτικὰ βιβλία β'.
Galeni De Venæsectione adversus Erasistratum Liber i.	Γαλλιῶ περὶ φλεβοτομίας πρὸς Ερασίστρατον βιβλίον α',
Galeni De Venæsectione adversus Erasistrateos Romæ degentes Liber i.	Γαλλιῶ, περὶ φλεβοτομίας πρὸς Ερασιστρατείας τὰς ἐν Ρώμη, βιβλίον α'.
Galeni de Curandi ratione per Venæsectionem Lib. i.	Γαλλιῶ, περὶ φλεβοτομίας θεραπευτικὸν, βιβλίον α'.

Galeni,

Galeni, De Hirudinibus, Revulſione, Cucurbitula, & Scarificatione vel Conciſione Liber I.

Γαληνῦ περὶ βδελλῶν, ἀντισπάσεως, σικυίας, καὶ ἐγχαράξεως, ἢ καλάχασμῦ βιβλίον. α'.

Oribaſii De Hirudinibus, & Curatione per Revulſionem, ac Derivationem Liber I.

Θεμισίου περὶ βδελλῶν, καὶ περὶ ἀντισπάσεως θεραπευτικῦ, καὶ παροχετεύσεως, βιβλίον. α'.

Hippocratis Libellus, De Medicamentis purgantibus.

Ἱπποκράτους βιβλίον περὶ καθαιρόντων φαρμάκων.

Galeni De Purgantium Medicamentorum Facultatibus Liber I.

Γαληνῦ, περὶ τῶν καθαιρόντων φαρμάκων δυνάμεως, βιβλίον α'.

Galeno adſcriptus Liber de Catharcticis.

Γαληνῶ προσγεγραμμένον βιβλίον περὶ καθαρτικῶν.

Galeni, Quos, quibus medicamentis, & quando purgare oporteat, Libellus.

Γαληνῦ, τίνας δεῖ καθαίρειν, καὶ ποίοις καθαρτηρίοις, καὶ πότε, βιβλίον α'.

Hippocratis, De ſacro morbo, Libel.

Ἱπποκράτους, περὶ ἱερῆς νούσου, βιβλίον.

Galeni puero Epileptico Conſilium,

Γαληνῦ, τῷ ἐπιληπτικῷ παιδί, συμβουλή.

De Melancholia ex Galeno, Ruſo, Poſſidonio, & à Sicamio Aetio.

Περὶ μελαγχολίας ἐκ τῶν Γαληνῦ, καὶ Ῥούφου, καὶ Ποσειδωνίου, καὶ ἀπὸ Σικαμίνου τοῦ Ἀετίου.

Hippocratis, De Viſione, Liber.

Ἱπποκράτους, περὶ ὄψιος, βιβλίον.

Galeno adſcriptus Liber de Oculis.

Γαληνῷ προσγεγραμμένον βιβλίον περὶ ὀφθαλμῶν.

Galeni de Colico dolore.

Γαληνῦ περὶ κωλικῆς ὀδυνης.

Galeni De Icteri cura Liber adſcriptus.

Γαληνῦ περὶ τοῦ ἰκτέρου θεραπείας βιβλίον προσγεγραμμένον.

Affectuum rerum dignotio, atque curatio, Liber ſpurius.

Διάγνωσις τῶν ἐν νεφροῖς παθῶν καὶ θεραπεία, βιβλίον νόθον.

Galeno adſcriptus Liber de Cura Lapidis.

Γαληνῷ προσγεγραμμένον βιβλίον περὶ τοῦ λίθου θεράπειας.

Galeni De Iſchiade, Arthritide, & Podagra.

Γαληνοῦ περὶ ἰσχιάδος, ἀρθρίτιδος, καὶ ποδάγρας.

Galeno adſcriptus Liber de Medicinis expertis, ſeu, de Medicinali experientia.

Γαλήνου προσγεγραμμένον βιβλίον περὶ φαρμακείων τῶν πεπειραμένων, ἢ περὶ ἰατρικῆς ἐμπειρίας.

Galeno adſcriptus Liber Secretorum ad Monteum.

Γαλήνου προσγεγραμμένον βιβλίον τῶν ἐνκεκρυμμένων εἰς τὸν Μόντιον.

Galeno adſcript⁹ Lib. de Incantatione, Adjuratione & Suſpenſione.

Γαλήνου προσγεγραμμένον βιβλίον περὶ γοητείας, ἐπῳδῆσεως καὶ ἀπαιωρήσεως.

Galeni Fragmentum ex Tralliani Libro IX. inſcriptum de Homerica Medicatione.

Γαλήνου τομίον ἐκ τοῦ θ'. Τραλλιανοῦ ἐπιγεγραμμένον, περὶ τῶν κατ' Ὅμηρον ἰατρικῆς.

Galeni

©BIUM

Galeni, de Remediis parabilibus Liber I.	Γαλήνου, περὶ εὐπορισῶν, βιβλίον α΄
Galeni de Remediis parabilibus ad Solonem, Medicorum principem Liber II. adscriptitius.	Γαλήνου περὶ εὐπορισῶν, Σώλονι ἀρχιατρῷ βιβλίον β΄. προσγέγραπτον.
Galeni de Remediis parabilibus Liber III. adscriptus.	Γαλήνου περὶ εὐπορισῶν βιβλίον γ΄. προσγέγραπτον,
Galeni de Dunamidiis [*propriis remediorum facultatibus*] Libri duo adscriptitii.	Γαλήνου, περὶ δυναμιδίων, βιβλία β΄. προσγεγραμμένα.
Hippocratis & Osantri Veterinaria Medicina.	Ιπποκράτους καὶ Οσάντρου τῶν ἰατρῶν ἱππιατρική.

Tomo XI.

Τὰ διαιτητικὰ, *ad ægrotantium Victus rationem spectantia continentur.*

Hippocratis de Diæta in morbis acutis Liber, & Galeni in eum Commentarii quatuor.	Ιπποκράτους περὶ διαίτης ὀξέων νοσημάτων βιβλίον, καὶ εἰς αὐτὸ Γαλήνου ὑπομνήματα δ΄.
Galeni de diæta in morbis acutis, Libellus.	Γαλήνου τὸ περὶ διαίτης ὀξέων νοσημάτων βιβλίον.

Tomo XII.

Τὰ χειρουργικὰ, *ad Chirurgiam spectantia continentur.*

Hippocratis de Medici Officina, & Galeni in hunc Libellum Commentarii III.	Ιπποκράτους κατ' ἰητρεῖον, καὶ Γαλήνου εἰς ταὐτὸ ὑπομνήματα γ΄.
Hippocratis de Capitis vulneribus, Liber I.	Ιπποκράτους, περὶ τῶν ἐν κεφαλῇ τρομάτων, βιβλ. α΄.
Hippocratis de Ulceribus, Liber I.	Ιπποκράτους περὶ ἑλκῶν, βιβλ. α΄.
Hippocratis, de Fistulis, Liber I.	Ιπποκράτους, περὶ συρίγγων, βιβλ. α΄.
Hippocratis, de Hæmorrhoidibus, Liber I.	Ιπποκράτους, περὶ αἱμοῤῥοΐδων, βιβλίον α΄.
Hippocratis de Fracturis, Liber, & Galeni in eum Commentarii III.	Ιπποκράτους περὶ ἀγμῶν βιβλίον, καὶ εἰς αὐτὸ Γαλήνου ὑπομνήματα γ΄.
Palladii Scholia in Librum Hippocratis de Fracturis.	Παλλαδίου σχόλια εἰς τὸ περὶ ἀγμῶν Ιπποκράτους.
Hippocratis de Articulis Liber, & Galeni in hunc Librum Commentarii IV.	Ιπποκράτους περὶ ἄρδρων βιβλίον, καὶ εἰς αὐτὸ Γαλήνου ὑπομνήματα δ΄.

Galeni

Lindenius renovatus sive Johannis Antonidae Van der Linden De Scriptis Medicis ... - page 466 sur 1339

Galeni, de Faſciis, Liber.	Γαληνῦ, περὶ σπωδέσμων, βιβλίον.
Oribaſii, de Laqueis ex Heraclide, Libellus.	Ορειβασίου, περὶ βρόχων ἐκ τῦ Ηρακλᾶ, βιβλίον.
Oribaſii, de Machinamentis ex Heliodoro, Liber.	Ορειβασίου, περὶ μηχανημάτων ἐξ Ηλιοδώρου βιβλίον.
Hippocratis, Vectiarium, Liber 1.	Ιπποκράτους μοχλικὸν βιβλίον α'.
Hippocratis de Fœtus mortui extractione, Liber 1,	Ιπποκράτους, περὶ ἐξαιρέσιος ἐμβρύου, βιβλίον α'.
Hippocratis de Anatome Liber.	Ιπποκράτους περὶ ἀνατομῆς, βιβλίον α'.

Tomo XIII.

Τὰ φαρμακευτικὰ, quæ ad Pharmaciam & Medicamenta ſpectant, continentur.

Galeni de Simplicium Medicamentorum Facultatibus ac Temperamentis Libri xi. pag. 1	Γαληνοῦ περὶ κράσεών τε καὶ δυνάμεων τῶν ἁπλῶν φαρμάκων, βιβλία ια'.
Galeni, De Compoſitione Medicamentorum ſecundùm locos, Libri x. 319	Γαληνοῦ, περὶ συνθέσεως φαρμάκων τῶν κατὰ τόπους βιβλία ι'.
Galeni, De Compoſitione Medicamentorum ſecundùm genera, Libri vi:. 640	Γαληνοῦ, περὶ συνθέσεως φαρμάκων τῶν κατὰ γένη, βιβλία ζ'.
Galeni De Antidotis, Lib. ii. 865	Γαληνοῦ, περὶ ἀντιδότων, βιβλ. β'.
Galeni, De Theriaca ad Piſonem, Liber. 930	Γαληνοῦ, περὶ θηριακῆς πρὸς Πίσωνα, βιβλίον.
Galeni, De Theriaca ad Pamphilianum, Liber. 960	Γαληνοῦ, περὶ θηριακῆς πρὸς Παμφιλιανὸν βιβλ.
Galeni, De Succedaneis Medicamentis, Liber. 965	Γαληνοῦ, περὶ ἀντεμβαλομένων βιβλ. α'.
Galeni ſapientiſſimi, De Ponderibus & Menſuris, Doctrina. 975	Γαληνοῦ τοῦ σοφωτάτου, περὶ μέτρων καὶ σταθμῶν διδασκαλία.
Galeno adſcriptus Liber, De Simplicibus Medicamentis ad Paternianum. 984	Γαληνῷ προσγεγραμμένον βιβλίον, περὶ ἁπλῶν φαρμάκων πρὸς τὸν Πατερνιανόν.
Galeno adſpriptus Liber, De Plantis. 1004	Γαληνῷ προσγεγραμμένον βιβλίον, περὶ φυτῶν.
Galeno adſcriptus Liber, De Centaureæ Facultatibus. 1010	Γαληνῷ προσγεγραμμένον βιβλίον, περὶ τῆς κενταυρείου δυνάμεως.
Galeni, De Clyſteribus, Libel. 1013	Γαληνοῦ, περὶ κλυστήρων, βιβλ.
Conciſæ Notæ, ac variæ Lectiones. 1016	

Lindenius renovatus sive Johannis Antonidae Van der Linden De Scriptis Medicis ... - page 467 sur 1339

©BIUM

TOMO XIV

Universæ Librorum aut Operum tredecim Tomis superioribus inclusorum Materiæ locupletissimum Indicem amplexatur.

Ad hæc duos Indices conscripsit Excellentiss. & æternâ memoriâ, ob tantos, tamque utiles cùm universæ literariæ, tum inprimis Medicæ reipublicæ labores exantlatos, dignissimus D. CHARTERIVS; quorum alter Operum Galeni est Latinè dumtaxat editorum, quem in varias variarum regionum Universitates ac Bibliothecas misit; alter verò Operum, neque Græce, neque Latine, sed solo fortassis inscriptionis nomine superstitum. Quos Indices eodem consilio hîc virorum doctorum oculis subjicio, quo fecit ipse in Oratione ad Ampliss. ac Consultiss. Parisiensium Medicorum ordinem: scilicet ut & nos invitemus eos, qui majori in hominum salutem pietate fervent, si quod opus Galeni, quod huic editioni deesse Indices isti indicant, in Bibliothecis aut manuscriptis codicibus nanciscantur, id exscribant, & Lutetiam ad Cl. D. Charterium, Medicum, mittant, quo sensim in magnum assurgat editionis incrementum, quod non citra præclara immortalium gratiarum elogia, & perpetuam restaurationis Galenicæ fœturæ memoriam à posteris celebrabitur.

Primus Index Operum Latine dumtaxat editorum, quorum Græcus textus maxime desideratur.

Galeni de Partibus Artis Medicæ Liber spurius. Γαλήνου, περὶ τῶν τῆς τέχνης ἰατρικῆς μορίων βιβλίον.

Galeni Fragmentum adscriptum, aut Liber adversus Empiricos Medicos. Γαλήνου τομίον προσγεγραμμένον, ἢ λόγος πρὸς Ἐμπειρικοὺς ἰατρούς.

Galeni, de Subfiguratione Empiricâ, Libellus. Γαλήνου, περὶ ὑποτυπώσεως τῶν Ἐμπειρικῶν βιβλίον.

Galeni

Galeni, de Anatomia vivorum, Liber. — Γαλήνου, περὶ τῶν ζώντων ἀναλομῆς, βιβλίον

Galeni, de Anatomia parva, Libellus ſpurius. — Γαλήνου, μικρὸν γεγραμμένον βιβλίον περὶ μικρᾶς ἀναλομῆς.

Galeni, de Vocalium Inſtrumentorum diſſectione, Fragmentum. — Γαλήνου περὶ τῶν φωνικῶν ὀργάνων ἀναλομῆς, τομίον.

Galeni, de Oculorum Anatomia, Liber. — Γαλήνου περὶ τῶν ὀφθαλμῶν ἀναλομῆς βιβλίον.

Galeni, de Muſculorum Anatomia, ſeu, Diſſectione ad Tyrones, Liber. — Γαλήνου, ἢ περὶ τῶν μυῶν ἀναλομῆς τοῖς πεπαιδευμένοις, βιβλίον.

Hippocratis Liber de Structura hominis ad Perdiccam, Macedonum Regem. — Ἱπποκράτους βιβλίον περὶ καταστάσιος ἀνθρώπου πρὸς Περδίκκαν τῶν Μακεδόνων βασιλέα.

Galeno, de Compagine Membrorum, ſeu, de Natura humana, Liber adſcriptus. — Γαλήνου περὶ συστάσεως τῶν μορίων, ἢ περὶ φύσεως ἀνθρωπίνης βιβλίον πεσσγεγραμμένον.

Galeno de Facultatibus noſtrum corpus gubernantibus, Liber adſcriptus, — Γαλήνου, περὶ δυνάμεων τῶν ἡμῶν σώματα ἡγεμονευσῶν, βιβλίον πεσσγεγραμμένον,

Galeni Fragmentum in Platonis Timæum. — Γαλήνου, εἰς τὸν Τιμαῖον τοῦ Πλάτωνος τομίον.

Galeno, Liber adſcriptus de Spermate. — Γαλήνου τὸ πεσσγεγραμμένον βιβλίον περὶ σπέρματος.

Galeni Liber inſcriptus, An omnes partes Animantis, quod in utero eſt, ſimul fiant. — Γαλήνου βιβλίον ἐπιγεγραμμένον εἰ τὰ πάντα τοῦ ζώου τοῦ ἐν γαστρὸς, μόρια συγγίνεται.

Galeno adſcriptus Liber de Natura & ordine cujuslibet corporis. — Γαλήνου πεσσγεγραμμένον βιβλίον περὶ φύσεως τε καὶ τάξεως ἑκάστου σώματος.

Galeno adſcriptus Liber de Motibus manifeſtis & obſcuris. — Γαλήνου πεσσγεγραμμένον βιβλίον περὶ κινήσεων τῶν ἐναργῶν τε καὶ ἀδήλων.

Galeni, de Motu Thoracis & Pulmonis, Fragmentum. — Γαλήνου, περὶ κινήσεως τοῦ θώρακος τε καὶ πνεύμονος, τομίον.

Galeni Liber ſpurius de Uſu Reſpirationis. — Γαλήνου περὶ χρείας ἀναπνοῆς βιβλίον νόθον.

Galeno adſcriptus Liber de Voce & Anhelitu. — Γαλήνου περὶ φωνῆς τε καὶ ἀναπνοῆς τὸ πεσσγεγραμμένον βιβλίον.

Galeni Commentarii tres in Librum Hippocratis de Aëre, Locis, & Aquis. — Γαλήνου, εἰς τὸ βιβλίον Ἱπποκράτους, περὶ ἀέρων, ὑδάτων, καὶ τόπων, ὑπομνήματα τρία.

Lindenius renovatus sive Johannis Antonidae Van der Linden De Scriptis Medicis ... - page 469 sur 1339

©BIUM

Galeno adſcriptus Liber de continuo ſubſtantiæ effluvio, ſive, de Alimentorum Facultatib⁹ Lib. IV.	Γαλήνῳ προσγεγραμμένον τὸ βιβλίον περὶ διαλύσεως συνεχοῦς, ἢ περὶ τῆς τῶν τροφῶν δυνάμεως. βιβλία δ'.
Galeni de Attenuante diæta Lib. I.	Γαλήνου, περὶ λεπτυνούσης διαίτης, βιβλ.
Galeni Lib. de Conſuetudinibus.	Γαληνοῦ, βιβλίον περὶ ἐθῶν.
Galeni, de Cauſis procatarcticis, Liber.	Γαληνοῦ, περὶ αἰτιῶν τῶν προκαταρκτικῶν, βιβλίον.
Galeni de Paſſionibus Mulierum Fragmentum.	Γαλήνου, περὶ γυναικαίων παθῶν, τομίον.
Galeni Synopſis Librorum ſuorum ſexdecim de Pulſibus.	Γαλήνου σύνοψις βιβλίον αὐτοῦ ἑκκαίδεκα περὶ τῶν σφυγμῶν.
Galeni quæſita in Hippocratem adſcripta.	Γαληνοῦ τὰ ζητηθέντα εἰς τὴν Ἱπποκράτην προσγεγραμμένα.
Galeni Commentarii tres in Hippocratis Librum de Humoribus.	Γαληνοῦ, εἰς τὸ περὶ χυμῶν Ἱπποκράτους βιβλίον, ὑπομνήματα τρία.
Oribaſii de Hirudinibus & Curatione per Revulſionem ac Derivationem Liber I.	Οριβασίου περὶ βδελλῶν καὶ τῆς ἀντισπάσεως θεραπευτικοῦ, καὶ παροχετεύσεως, βιβλίον.
Galeni de Oculis Liber ſpurius.	Γαλήνου, περὶ τῶν ὀφθαλμῶν, βιβλίον νόθον.
Galeni de Colico dolore,	Γαληνοῦ περὶ κωλικῆς ὀδύνης.
Galeni de Cura Icteri.	Γαληνοῦ περὶ τῆς τοῦ ἰκτέρου θεραπείας.
Galeno adſcriptus Liber de Cura Lapidis.	Γαληνοῦ περὶ θεραπείας λίθου προσγεγραμμένον τὸ βιβλίον.
Galeni de Diæta Hippocratis in Morbis acutis Liber.	Γαληνοῦ τὸ περὶ διαίτης ὀξέων νοσημάτων βιβλ.
Galeno adſcriptus Liber de Simplicibus Medicamentis ad Paternianum.	Γαλήνῳ προσγεγραμμένον βιβλίον, περὶ ἁπλῶν δυνάμεων εἰς τὸν Πατερνιανὸν.
Galeno adſcripti Libri duo de Dynamidiis.	Γαληνῷ προσγεγραμμένα βιβλία β'. περὶ δυναμιδίων.
Galeno adſcriptus Liber de Centaurii Facultate.	Γαληνῷ προσγεγραμμένον βιβλίον περὶ κενταυρίου δυνάμεως.
Galeni Lib. de Catharticis ſpurius.	Γαληνοῦ τὸ νόθον βιβλίον περὶ τῶν καθαρτικῶν.
Galeno adſcriptus Liber de Plantis.	Γαλήνῳ προσγεγραμμένον βιβλίον τὸ περὶ φυτῶν.
Galeno adſcriptus de Medicinis expertis, cui titulus eſt, Medicinalis Experientia.	Γαληνοῦ προσγεγραμμένον βιβλίον περὶ τῆς ἰαρικῆς ἐμπειρίας, ἢ περὶ φαρμακειῶν τῶν πεπειραμένων,
Galeni, Secretorum ad Monteum. Liber ſpurius.	Γαληνοῦ τῶν ἐκκεκριμένον εἰς τὴν Μόντεον, βιβλίον.

Galeno

Lindenius renovatus sive Johannis Antonidae Van der Linden De Scriptis Medicis ... - page 470 sur 1339

Galeno adſcriptus Libellus de Incantatione, Adjuratione, & Suſpenſione.	Γαλήνου περὶ τῶν γεγραμμένων βιβλίον περὶ τῆς ἐπῳδῆς, ἐπομώσεως, καὶ ἐπαιωρήσεως.
Galeni de Clyſteribus Liber.	Γαλήνου, περὶ τῶν κλυστήρων, βιβλίον.

Secundus Index Operum Galeni, quæ neque Græcè, neque Latinè in Galliam pervenerunt.

De Nominibus, quæ apud Atticos Scriptores ſunt, Libri XLVIII.	Περὶ τῶν παρὰ τοῖς Ἀττικοῖς συγγραφεῦσιν ὀνομάτων, βιβλία μή.
De Politicis nominibus ad Eupolidem Libri III.	Περὶ τῶν παρ' Εὐπολίδι πολιτικῶν ὀνομάτων, βιβλία γ'.
De Civilibus nominibus apud Ariſtophanem 5.	Περὶ τῶν παρ' Ἀριστοφάνει πολιτικῶν ὀνομάτων, ε.
De Civilibus nominibus apud Cratinum, 2.	Περὶ τῶν παρὰ Κρατίνῳ πολιτικῶν ὀνομάτων, β.
De Propriorum Comicis nominum exemplis, 1.	Περὶ παραδειγμάτων τῶν ἰδίων κωμικῶν ὀνομάτων, α.
An utilis lectio ſit erudiendis vetus Comœdia.	Εἰ χρήσιμον ἀνάγνωσμα τοῖς σολοικίζουσι τὴν φωνὴν ἡ παλαιὰ κωμῳδία.
Ad eos, qui reprehendunt voce ſolœciſſantes 6. In aliis 7.	Πρὸς τοὺς ἐπιλαμβανομένους τοῖς σολοικίζουσι τῇ φωνῇ ς'. Ἐν ἄλλοις ζ'.
Atticorum inſignis Oratio, 1.	Ἀττικῶν παράσημος λόγος ἕν.
De Perſpicuitate & Obſcuritate.	Περὶ σαφηνείας, καὶ ἀσαφείας.
Si quis poſſit eſſe Criticus & Grammaticus, 1.	Εἰ δύναταί τις εἶναι κριτικὸς, καὶ γραμματικὸς, ἕν.
In librum de Interpretatione Commentarii 3,	Εἰς τὸ περὶ ἑρμηνείας ὑπομνήματα γ'.
In priorum Reſolutionum priorem ultra 6.	Εἰς τὸ πρότερον ἀναλυτικῶν πρότερον περὶ ς'.
In Priorum Reſolutionum poſteriorem 5.	Εἰς τὸ πρότερον ἀναλυτικῶν δεύτερον ε.
In poſteriorum Analyticorum priorem 6.	Εἰς τὸ δευτέρων ἀναλυτικῶν πρότερον ς'.
In poſteriorem poſteriorum Analyticorum 5.	Εἰς τὸ δευτέρων ἀναλυτικῶν δεύτερον, ε.
In decem Prædicamenta Coment. 4.	Εἰς τὰς ι'. κατηγορίας ὑπομνήματα δ'.
In librum Theophraſti de Affirmatione & Negatione, ſex.	Εἰς τὸ περὶ καταφάσεως καὶ ἀποφάσεως Θεοφράστου ὑπομνήματα ς'.
In Librum de eo, quot modis, Commentarii 3.	Εἰς τὸ περὶ ὁπόσαχῶς ὑπομνήματα γ'.
In primum movens immobile.	Εἰς τὸ πρῶτον κινοῦν ἀκίνητον.

Lindenius renovatus sive Johannis Antonidae Van der Linden De Scriptis Medicis ... - page 471 sur 1339

In Librum de dictione Eudemi Commentarii 3.	Εἰς τὸ περὶ λέξεως Εὐδήμου ὑπομνήματα γ'.
De Demonstrationibus penes propter quid 1.	Περὶ τῶν κατὰ τὸ διότι ἀποδείξεων ἓν.
De Contingentibus propositionibus & Syllogismis 1.	Περὶ τῶν ἐνδεχομένων προτάσεων, καὶ συλλογισμῶν ἓν.
De Syllogismis ex mixtis propositionibus 1.	Περὶ τῶν ἐκ μικτῶν προτάσεων συλλογισμῶν ἓν.
De Platonis Secta Liber 1.	Περὶ τῶν Πλάτωνος αἱρέσεως, ἓν.
De Medicè dictis in Platonis Timæo Commentarii 4.	Περὶ τῶν ἐν τῷ Πλάτωνος Τιμαίῳ ἰατρικῶς εἰρημένων ὑπομνήματα δ'.
Ad Socios, seu, Plato.	Πρὸς τοὺς ἑταίρους, ἢ Πλάτων.
De propriis opinionibus 3.	Περὶ τῶν ἰδίων δοξάντων γ'.
De rationali contemplatione secundùm Platonem.	Περὶ τῆς κατὰ Πλάτωνα λογικῆς θεωρίας.
Compendii diologorum Platonicorum 8.	Πλατωνικῶν διαλόγων συνόψεως η'.
De Transitionibus in Philebo 1.	Περὶ τῶν Φιλήβῳ μεταβάσεων, ἓν.
De Partib' & Facultatib⁹ Animæ 3.	Περὶ τῶν τοῦ ψυχῆς μερῶν καὶ δυνάμεων γ'.
De Moribus 4.	Περὶ ἠθῶν δ'.
Adversus Favorinum pro Socrate de indolentia 1.	Πρὸς τὸν Φαβωρῖνον κατὰ Σωκράτους περὶ ἀλυπίας, ἓν.
De Fine secundùm Philosophiam 1.	Περὶ δὲ κατὰ φιλοσοφίαν τέλους, ἓν.
De eorum, qui documenta tradunt auditoribus congressu 1.	Περὶ τῶν τοῖς ἐπιδεικνυμένοις τὰς ἀκούσεις συνουσίας, ἓν.
De clam legentibus 1.	Περὶ τῶν ἀναγινωσκόντων λάθρα, ἓν.
De peccatorum & pœnæ æqualitate 1.	Περὶ ἁμαρτημάτων καὶ κολάσεως, ἰσότητος, ἓν.
De Consolatione, unus.	Περὶ παραμυθίας, ἓν.
De Commoratione in aula Menarchi ad Bacchidem & Cyrum, un⁹.	Περὶ τῆς ἐν αὐλῇ Μενάρχῳ διατριβῆς, πρὸς Βακχίδιον καὶ Κῦρον, ἓν.
De Congressu in Dialogis, unus.	Περὶ τῶν ἐν τοῖς διαλόγοις συνουσίας, ἓν.
Ad Forenses Oratores 1.	Πρὸς τοὺς ἀγοραίους ῥήτορας. ἓν.
De Voluptate & Dolore, unus.	Περὶ ἡδονῆς καὶ πόνου, ἓν.
De Consentaneis cuique libris 1.	Περὶ τῶν ἀκολούθων ἑκάστῳ τῶν βιβλίων ἓν.
De publicè dictis adversus Sectarios, unus.	Περὶ τῶν δημοσίᾳ ῥηθέντων, πρὸς τοὺς ἀπὸ τῶν αἱρέσεων, ἓν.
De Concordia, unus.	Περὶ ὁμονοίας, ἓν.
De pudore 2.	Περὶ αἰδοῦς β'.
De publicè dictis contra Adulatores	Περὶ τῶν δημοσίᾳ ῥηθέντων κατὰ κολάκων,

res 2.	β'.
De Calumnia, in quo & de Vita sua.	Περὶ Διαβολῆς, ἐν ᾧ καὶ περὶ τοῦ ἰδίου βίου.
Saturnales 7, in uno.	Κρονίσκοι ἢ χρόνικοι ζ. ἐν ἑνί.
Adversus Sectarios de publicè dictis coram Pertinace, unus.	Πρὸς τοὺς ἀπὸ τῶν αἱρέσεων περὶ τῶν ἐπὶ Περτίνακος δημοσίᾳ ῥηθέντων, ἕν.
Quaten⁹ parvi ducere oporteat honorem & gloriam apud vulgus.	Μέχρι πόσου, τῆς παρὰ τοῖς πολλοῖς τιμῆς καὶ δόξης φροντιστέον ἐστήν.
De Testamentorum factione.	Περὶ Διαδηκῶν ποιήσεως.
De rationali secundùm Chrysippum contemplatione Com̄ent 3.	Περὶ τῆς κατὰ Χρύσιππον λογικῆς θεωρίας ὑπομνήματα γ'.
Chrysippi Syllogisticæ primæ Commentarii 3.	Τῆς Χρυσίππου συλλογιστικῆς πρώτης ὑπομνήματα γ'.
Secundæ unus.	Δευτέρας, ἕν.
De rationali Facultate & Contemplatione 7.	Περὶ τῆς λογικῆς δυνάμεως καὶ θεωρίας ζ.
De usu præceptorum ad Syllogismos 1.	Περὶ χρείας τῶν τοὺς συλλογισμοὺς θεωρημάτων, ἕν.
Quòd geometrica resolutio præstantior sit, quàm Stoïcorum 1.	Οτι ἡ γεωμετρικὴ ἀναλυτικὴ ἀμείκων τῆς τῶν Στοικῶν, ἕν.
De usu Præceptorum ad Syllogismos 2.	Περὶ χρείας τῶν εἰς τοὺς συλλογισμοὺς θεωρημάτων, β'.
De felici secundùm Epicurum & beatâ vitâ 2.	Περὶ τοῦ κατ' Επίκουρον εὐδαίμονος, καὶ μακαρίου βίου, β'.
De caduca Voluptate secundùm Epicurum 2.	Περὶ τῆς κατ' Επίκουρον ἀμύρου ἡδονῆς, β'.
Quòd efficientia Voluptatum imperfectè ab Epicuro dicta sint 1.	Οτι τὰ ποιητικὰ τῆς ἡδονῆς, ἐλλιπῶς Επικούρῳ λέλεκται, ἕν.
De Voluptuaria Secta.	Περὶ τῆς ἡδονικῆς αἱρέσεως.
An Philologia utilis sit ad moralem Philosophiam 1.	Εἰ ἡ φιλολογία χρήσιμος εἰς τὴν ἠθικὴν φιλοσοφίαν, ἕν.
De iis, quæ adversus Sophistas 1.	Περὶ τῶν πρὸς τοὺς σοφιστὰς, ἕν.
Metrodori Epistola ad Celsum Epicureum.	Μητροδώρου ἐπιστολὴ πρὸς Κελσὸν Επικούρειον,
Epistola Pudentiani Epicurei.	Επιστολὴ Πουδεντιανοῦ Επικουρείου.
De Demonstratione, opus xv Libris factum.	Περὶ τῆς ἀποδείξεως πρωγματεία ἐν ιε. βιβλίοις πεποιημένη,
De necessariis ad Demonstrationes 1	Περὶ τῶν ἀναγκαίων εἰς τὰς ἀποδείξεις, ἕν.
De propositionibus prætermissis in Tractatione demonstrationum 1.	Περὶ τῶν παραλειπομένων προτάσεων ἐν τῇ λέξει τῶν ἀποδείξεων, ἕν.

De

©BIUM

De Æquipollentibus Propositionibus 1.	Περὶ τῶν ἰσοδυναμουσῶν προτάσεων, ἕν.
De Demonstrationibus propter quid, unus.	Περὶ τῶν κατὰ διότι ἀποδείξεων, ἕν.
De Syllogismorum numero 1.	Περὶ τοῦ τῶν συλλογισμῶν ἀριθμοῦ, ἕν.
De Exemplo 2.	Περὶ παραδείγματος, δύο.
De Inductione 1.	Περὶ ἐπαγωγῆς ἕν.
De Imagine.	Περὶ εἰκότος ἕν.
De Similitudine 3.	Περὶ ὁμοιότητος γ'.
De Principiis & Suppositione 1.	Περὶ τῶν ἐξ ὑποθέσεων ἀρχῶν, ἕν.
De iis, quæ secundùm genus & speciem conjugatis ipsis significatis nobis spontanea voce, unus.	Περὶ τῶν κατὰ τὸ γένος, καὶ τὸ εἶδος καὶ τῶν συζυγούντων αὐτοῖς σημαινομένων ἡμῖν κατὰ τὴν αὐτόματον φωνήν, ἕν.
De Possibili, unus.	Περὶ δυνατοῦ, ἕν.
De iis, quæ multis modis dicuntur 3	Περὶ τῶν πολλαχῶς λεγομένων γ'.
De Communibus & propriis in artibus 1.	Περὶ τῶν ἐν ταῖς τέχναις κοινῶν, καὶ ἰδίων, ἕν.
De Orationibus se ipsas evertentibus 1.	Περὶ τῶν ἑαυτοὺς περιτρεπόντων λόγων, ἕν.
De Propositionibus contingentibus, unus.	Περὶ τῶν ἐνδεχομένων προτάσεων.
De mixtis propositionibus & Syllogismis 1.	Περὶ τῶν μικτῶν προτάσεων, καὶ συλλογισμῶν, ἕν.
Quomodo discernenda sit quæstio rei ab ea, quæ nominis, & significati 1.	Ὅπως χρὴ διακρίνειν τὴν πραγματικὴν ζήτησιν τῆς κατ' ὄνομα καὶ τὸ σημαινόμενον, ἕν.
De Clitomacho & demonstrationis ejus solutionibus, unus.	Περὶ Κλειτομάχου, καὶ τῶν τῆς ἀποδείξεως αὐτοῦ λύσεων, ἕν.
Ce Communi ratione 2.	Περὶ τοῦ κοινοῦ λόγου β'.
De Usu Syllogismorum.	Περὶ χρείας συλλογισμῶν.
De Usu Præceptorum ad Syllogismos, unus & duo.	Περὶ χρείας τῶν εἰς τοὺς συλλογισμοὺς θεωρημάτων, α', καὶ β'.
De Nominum rectitudine 3.	Περὶ ὀνομάτων ὀρθότητος, γ'.
De eo, Entium quodque tum unum, tum plura esse.	Περὶ τοῦ, τῶν ὄντων ἕκαστον, ἕν τε εἶναι καὶ πολλά.
De eo, quod oppositis, unum & idem ex necessitate consequens esse, impossibile sit 1.	Περὶ τοῦ, ὅτι τοῖς ἀντικειμένοις, ἕν καὶ ταὐτὸν ἐξ ἀνάγκης ἀκολουθεῖ ἀδύνατόν ἐστιν, ἕν.
De Demonstrativa Secta 1.	Περὶ τῆς ἀποδεικτικῆς αἱρέσεως, ἕν.
De rationali altera & Speculatione 1.	Περὶ τῆς λογικῆς δευτέρας καὶ θεωρίας, ἕν.

Dialogi

Lindenius renovatus sive Johannis Antonidae Van der Linden De Scriptis Medicis ... - page 474 sur 1339

Dialogi ad Philoſophum, & ſeorſim de eo, quod ſecundum communes notiones.
Διάλογοι πρὸς φιλόσοφον, καὶ ἰδίως περὶ τοῦ κατὰ τὰς κοινὰς ἐννοίας.

Adverſus eos, qui contumelioſe accipiunt nomina 1.
Πρὸς τοὺς ἐπηρεαστικῶς ἀκούοντας τῶν ὀνομάτων, ἕν.

De propriis & cõmunibus in Artibus.
Περὶ τῶν ἰδίων καὶ κοινῶν ἐν ταῖς τέχναις.

De Artium Conſtitutione 3.
Περὶ τῆς τῶν τεχνῶν συστάσεως γ'.

De ſignificatis ex voce, ſpeciei & generis, & ipſis adjacentibus.
Περὶ τῶν σημαινομένων ἐκ τῆς καθ' εἶδος καὶ γένους φωνῆς, καὶ τῶν παρακειμένων αὐτοῖς.

Compendium Demonſtrativæ Contemplationis 1.
Συνόψις τῆς ἀποδεικτικῆς θεωρίας, ἕν.

De Judicio diſcrepantium in decretis.
Περὶ κρίσεως τῶν διαφωνούντων ἐν τοῖς δόγμασι.

Quòd à prima ſubſtantia inſeparabilis ſit quantitas.
Ὅτι τῆς πρώτης οὐσίας ἀχώριστος καὶ ἀπερίστατος, ἕν.

De Priori.
Περὶ προτέρου.

De demonſtratione per impoſſibile 1.
Περὶ τοῦ διὰ ἀδυνάτου ἀποδείξεως ἑν.

De iis, quæ ſui gratia fiunt 1.
Περὶ τῶν ἕνεκα αὐτοῦ γινομένων ἕν.

De iis, quæ multipliciter dicuntur 2.
Περὶ τῶν πολλαχῶς λεγομένων β'.

De Quæſtione ſecundùm nomen & ſignificatum. (rii 5.
Περὶ τοῦ κατ' ὄνομα καὶ σημαινόμενον ζητήσεως.

Theodæ Introductionis Commenta-
Τῆς Θεοδᾶ εἰσαγωγῆς ὑπομνήματα ε'.

De Scriptis Menodoti, Severo, 11.
Περὶ τῶν Μηνοδότου, Σεβήρῳ ἕνδεκα.

De Libris Serapionis contra Sectas,
Περὶ τῶν Σεραπίωνος πρὸς τὰς αἱρέσεις,

De Medica experientia. (duo.
Περὶ ἰατρικῆς Ἐμπειρίας. (δύο.

De Empiricorum diſſenſione 3.
Περὶ τῶν τῶν Ἐμπειρικῶν διαφωνίας γ'.

Contra objecta iis de diſſenſione Empiricorum, & Theodæ ſummarii Commentarii.
Πρὸς τὰ ἀντειρημένα τὸν διαφωνίας τῶν Ἐμπειρικῶν, τῆ τε Θεοδᾶ κεφαλαιώδη ὑπομνήματα γ'.

In Librum Menodoti Severo.
Εἰς τὸ Μηνοδότου Σεβῆρον.

Exhortatio ad Medicinam.
Προτρεπτικὸς ὅτι ἰατρικὴ.

Synopſis Heraclideorum Librorum.
Συνόψις Ἡρακλειδείων βιβλίων.

De Empirica Secta 7.
Περὶ τῆν Ἐμπειρικῆς αἱρέσεως ζ.

Methodicæ Sectæ 6.
Μεθοδικῆς αἱρέσεως ς'.

De Anatomicis Adminiſtrationibus Liber decimus oculorum, linguæ, ſtomachi.
Περὶ τῶν ἀνατομικῶν ἐγχειρήσεων τὸ δέκατον ὀφθαλμῶν, καὶ γλώττης, καὶ στομάχου.

Undecimus partiũ Laryngis, & Oſſis, Formis, & quæ ipſis continuantur.
Τὸ δ' ἑνδέκατον, τὸν κατὰ τὴν λάρυγγα, καὶ τὸ καλούμενον ὑοειδὲς ὀστοῦν, καὶ τῶν σωμάτων

Lindenius renovatus sive Johannis Antonidae Van der Linden De Scriptis Medicis ... - page 475 sur 1339

prætereaque nervorum, qui ad eas perveniunt.

Duodecimus Arteriarum & Venarum.

Decimus tertius Nervorum à cerebro.

Decimus quartus Nervorum à dorsi medulla.

Decimus quintus Genitalium partium.

Epitomes Librorum Anatomicorum 20 Marini, Libri 4.

Epitomes omnium Lyci Anatomicorum Libri 2.

Anatomes Erasistrati Libri tres.

De Asclepiadæ Placitis 8.

De substantia animæ secundũ Asclepiadem 1.

De continentibus seu conjunctis Causis 1.

Libri operis Archigenis de pulsibus expositionem & usum continentem 8.

In Librum Hippocratis de ulceribus & vulneribus capitis Commentarius 1.

In Librum secundum Epidemiorum Hipp. Commentarii 6.

In Epidemiorum sextum commentarius septimus & octavus.

In Librum Hippocratis de natura hominis Commentarii tres ita inscripti: Quòd in aliis scriptis suis videatur Hippocrates eandem habere sententiam cum eo, de natura hominis.

In primum Erasistrati de Febribus Commentaria 3.

De Voce 4.

Dignotio Affectuum oculi, libellus.

χῶν αὐτοῖς, ὅτι τε τῶν εἰς αὐτὰ διαγινομένων νεύρων.

Τὸ δωδέκατον ἀρτηριῶν καὶ φλεβῶν.

Τὸ τρισκαιδέκατον τῶν ἀπ' ἐγκεφάλου νεύρων.

Τὸ ιδ'. τῶν ἀπὸ νωτιαίου.

Τὸ ιε'. τῶν γεννητικῶν μορίων.

Τὰ ἐπιτομῆς τῶν κ' Μαρίνου βιβλίων ἀνατομικῶν, βιβλία δ'.

Ἐπιτομῆς τῶν Λύκου πάντων ἀναλομικῶν, βιβλία β'.

Τὰ περὶ Ἐρασιστράτου ἀναλομῆς βιβλία γ'.

Περὶ τῶν Ἀσκληπιάδου δογμάτων η'.

Περὶ οὐσίας ψυχῆς κατ' Ἀσκληπιάδην, α'.

Περὶ τῶν συνεκτικῶν αἰτιῶν, α'.

Τὰ τοῦ Ἀρχιγένους περὶ σφυγμῶν πραγματείας ἐξήγησίν τε καὶ χρῆσιν ἔχοντα, η'.

Εἰς τὸ Ἱπποκράτους περὶ ἑλκῶν, καὶ τῶν ἐν κεφαλῇ τραυμάτων, ὑπόμνημα α'.

Εἰς τὸ δεύτερον τῶν ὑποδημιῶν ὑπομνήματα ε'.

Εἰς τὸ ἕκτον τῶν ὑποδημιῶν ὑπόμνημα ζ καὶ η'

Εἰς τὸ βιβλίον Ἱπποκράτους περὶ φύσιος ἀνθρώπου ὑπομνήματα τρία πρὸς τὴν ὑπογεγραφὴν ἔχοντα τοιάδε. ὅτι καὶ κατὰ τὰ ἄλλα συγγράμματα τῷ αὐτῷ δόξαν ἔχων ὁ Ἱπποκράτης φαίνεται, περὶ τῆς τῶν φύσιος ἀνθρώπου.

Εἰς τὸ πρῶτον Ἐρασιστράτου τῶν περὶ πυρετῶν, ὑπομνήματα γ'.

Περὶ φωνῆς δ'.

Ἡ τῶν ἐν ὀφθαλμοῖς παθῶν διάγνωσις, α'.

De

De Medica experientia 1.
De Pulmonis & Thoracis motu tres.
De Diſſectione mortuorum 1.
De Vivorum diſſectione 2.
De Diſſenſione Anatomica.
De Motu Thoracis & Pulmonis 3.
De Purgantium Medicamentorum facultate 1.

Περὶ τῆς ἰατρικῆς ἐμπειρίας α'.
Περὶ τῶν τῆς πνεύμονος καὶ θώρακος κινήσεως τρία.
Περὶ τεθνεώτων ἀνατομῆς, α'.
Περὶ ζώντων ἀνατομῆς β'.
Περὶ τῶν ἀνατομικῆς διαφωνίας β'.
Περὶ τῶν τῆς θώρακός τε καὶ πνεύμονος κινήσεως γ'.
Περὶ τῶν τῶν καθαρτικῶν δυνάμεως, α'.

Seorſim extant:

⊙ Hippocratis Aphorismorũ Libros VII. Nicolaus Leonicenus Latinè reddidit, ſimulque Græcè & Latinè edidit. Lugduni, 1668, in 16.

⊙ Aphorism Rhythmicè redditi à Petro Berigardo. Utini, apud Nicolaum Schirattum, 1645, in 8.

☽ Aphorismorum Libri ſex, Græcè. Lugduni, apud Sebaſt. Gryphium, 1532, in 16. Græco-Latine. Pariſiis, apud Jacob. Kerver, 1552, in 8. additis per Johannem Opſopœum, ad calcem, lectionum varietate ac verſione Cornelii Celſi & ibidem, apud Martinum Juvenem, 1555, in 16. Lugd. Bat. ex recognitione Adolphi Vorſtii M. P. apud Elzevirios, 1628, in 32. Apud Johan. Maire, 1633, in 32. Ex interpretatione Anutii Foeſii: quibus acceſſit Methodus, qua Aphoriſmi, in certum ordinem digeſti, & accurate diſpoſiti, exhibentur, à Joh. Erneſto Scheffler. Aphorismi Soluti & Metrici, Interprete Joh. Heurnio, metaphraſtis Johan. Frero Medico Poeta, & Rudolpho Wintertono *Anglis*. Cantabrigiæ, apud Thom. Buck & Roger, Daniel. 1633, in 8. Aureliæ Allobrogum cum Commentariis Pauli Offredi, 1606, in 12. Cum Annotationibus Johannis Manelphi. Romæ, 1623, in 12. Patavii, 1638, cum gemino Indice & Prognoſticorum Libris 3. Genevæ, apud Jacobum Stör, cum Guilielmi Plantii Latina interpretatione, & Johannis Lygæi luculenta eorundem paraphraſi. Additæ ſunt ad calcem inſigniores aliquot Cornelii Celſi Sententiæ. Ex interpretatione Johannis Ultrajectini. Lugd. Batav. ex officina Plantiniana, 1607. Ex recognitione Adolphi Vorſtii, cũ Locis parallelis ex ipſo Hippocrate ut & Celſo petitis, & Indice luculento. Græco-Latinè. Lugdun. Batavorum, apud Gäsbeckios, in 24. Ex interpretatione Johannis Heurnii. Latinè. Jenæ, Lipſiæ & Rudolſtadi, apud Johannem Theodorum, Chriſtophorum & David Fleiſcherum, 1677, in 4. Rudolphopoli, apud Freyſchmidium, 1671, in 48. Ingolſtadii, apud Oſtermayerum, 1680, in 32. Græcè & Latinè brevi enarratione, fidâq; e interpretatione ita illuſtrati, ut ab omnibus facilè intelligi

gi possint. Cum Historiis, Observationibus, Cautionibus, & Remediis selectis, à J. Heurnio. Lugduni Batavorum, apud Raphelengium, 1609, in 4. Ibidem, apud Johannem le Maire, 1623, in 12. Hagæ Comitis, ap. Adrian. Ulacq, 1664, in 12.

⊙ Facili methodo digesti cum ipso Textu, aliisque insuper therapeuticis pro curatione Morborum omnium totius humani corporis. Marpurgi, apud Chemelinum, 1643, in 24. Ibidem, 1650, in 12. Giessæ, ap. Casparum Vulpium, 1660. in 16.

⊙ Illustrati operâ Johannis Conradi Dieterii, Græcè & Latinè. Gies. ex Officinâ Chemlinianâ, 1656, in 4. Ulmæ, apud Balthasar. Küinium, 1661, in 4.

⊙ Libros VII. Græcè & Latinè edidit Lucas Verhoofd. Lugduni-Batavorum, 1676, in 24.

⊙ Commentaria & Controversiæ in omnes Libros Aphorismorum Hippocratis Pauli de Sorbait. Viennæ Austriæ, apud Johannem van Ghelen, 1680, in 4.

☽ Coaca Præsagia. Opus planè divinum, & veræ Medicinæ tanquam Thesaurus: Cum Interpretatione & Commentariis Jacobi Hollerii, *Stempani*; nunc primùm Desiderii Jacotii operâ in lucem editis. Ejusdem Jacotii Commentariorum ad idem Opus Libri tredecim, tribus Lectionibus distincti; In quibus symptomatum omnium, quæ in ægris apparent, causæ, vires & significationes demonstrantur. Lugduni, apud Guilielmum Rovillium, 1576, in fol. Et ex versione Anutii Foesii cum Commentariis Johannis Jonstoni. Amstelodami, ex Officina Elzevirianâ. 1660, in 12.

Aphorismi Hippocratis, seu, Præ-notiones, Coacæ, & Prædictiones, secundum propriam morborum omnium Nomenclaturam, Alphabetico digesti ordine. Parisiis, apud Andr. Saubron, 1638, in 16.

Epistolæ, Græcè. Venetiis, apud Aldum, 1499, in 4. Cum aliorum Epist. Græco-Latinè. Francof. apud Commelinum, 1609, in 8. cum aliorum Epist. ibidem per Eilhardum Lubinum editis.

Prognosticorum Libri tres. Latinè. Vincentiæ, apud Franc. Lenium, 1611, in 24. Parisiis, apud Jacobum Bogardum, 1543, Guilielmo Copo interprete. Eodem interprete, Lugduni, 1552, in 12.

De Purgatoriis Medicamentis Libellus perutilis & desideratus, à Junio Paulo Crasso Latinitate donatus. Extat cum Theophilo Protospatario de corporis humani fabrica, edito Venetiis, apud Octavianum Scotum, 1536, in 8. pag. 111.

De Med corum Astrologia Libellus: à Petro de Abbano in Latinum traductus. Venetiis, apud Erhardum Ratdolt de Augusta, 1485, in 4.

De Salubri Diæta. Extat cum Schola Salernitana, Francof. 1612, in 12.

Epistolæ duæ de tuenda Valetudine. Extant cum Medicis antiquis in limine Marcelli Empirici, Venetiis, apud Aldum, 1547, in fol. p. 84, 85.

De

De Aquarum omnium natura Excerpta. Extant pag. 439. Operis Veneti de Balneis.

De Febribus Liber ex Comment. Johan. Marinelli in Lib. Hipp. Extat Operis Veneti de Febribus p. 1.

De Natura Hominis Liber. Lugd. Batav. 1627, in 8.

HIPPOLYTUS ANTONELLUS, *Foroſempronienſis*

Apparatus Animadverſionum in auctoritates & rationes, quibus Hippolytus Obicius Vinum exhibet ægrotis omni tempore in omni febre. Venetiis, apud Johan. Anton. Julianum, 1631, in 8.

De Cucurbitula Libellus. Pariſiis, ap. Chriſtianum Wechelum, 1541, in 8.

HIPPOLYTUS BOSCUS, *Ferrarienſis*

De Facultate Anatomica perbreves Lectiones, cum quibusdam Obſervationibus. Ferrariæ, apud Victor. Baldinum, 1600, in 4.

De Vulneribus à bellico fulmine illatis. Ferrariæ, apud Caſparum Bindonum, 1596, 1603, in 4.

De Læſione motus digitorum, & Macie brachii ſiniſtri, Conſilium. Extat eo in Opere, quod Joſephus Lautenbachius collegit & edidit, Francof. apud Joh. Sartorium, 1605, in 4. pag. 327.

HIPPOLYTUS BRYLLUS, *de Lendenaria*

Opuſculum de Vermibus in corpore humano genitis. Venetiis, apud Valgriſium, 1540, in 8.

HIPPOLYTUS GUARINONIUS, *Tridentinus*

Chyloſophiæ Academicæ, Artis Æſculapiæ novis aſtris illuſtratæ, Tomi duo, ſcitu neceſſarii, lectu jucundi, primique Tomi pars prima. Oeniponti, apud Mich. Wagner, 1648, in fol.

Hydrœnogamia triumphans, ſeu, Aquæ Vinique Connubium vetuſtum, ſanctum, ſalutare, neceſſarium pro Rev. P. Hier. Drexelio: Oenohydromachiæ triumphatæ oppoſitum. Oeniponti, 1640, in 8.

HIPPOLYTUS OBICIUS, *Ferrarienſis*

Dialogus tripartitus de Nobilitate Medici contra illius obtrectatores. Ubi de omnibus ſcientiis, ac artibus hactenus cognitis, etiam Magicis compendioſus habetur Tractatus. Venetiis, apud Societatem, 1605, in 4. ap. Robertum Mejettum, 1605, in 4 Moguntiæ, apud Joh. Albinum, 1619, in 4. & 8.

Staticomaſtix, ſive, Staticæ Medicinæ Demolitio. Lipſiæ, ap. Georg. Ritzſch, 1614, in 12.

Jatroſtronomicon: varios Tractatus Medicos & Aſtronomicos ad rectum medendi uſum perneceſſarios complectens. Quibus additus eſt de Multiplici Abuſu in Medicina utilis Tractatus, aliaque medica Opuſcula. Vicentiæ, apud Jac. Violatum, 1618, in 4.

Lindenius renovatus sive Johannis Antonidae Van der Linden De Scriptis Medicis ... - page 479 sur 1339

©BIUM

Tituli Tractatuum, qui in hoc Opere continentur:

Tractatus Apologeticus, adverſus Aſtrologiam, pro Medicinæ uſu.

Commentarius in Galeni Librum tertium de Diebus Decretoriis.

Appendix, ubi, quæ à Julio Cæſare Claudino contra Aſtrologos ſcripta ſunt, impugnantur, & refelluntur, ipſumque Galeni mentem de diebus decretoriis non percepiſſe, probatur.

Aſtronomicarum Prædictionum, Obſervationum, atque Curationum ex Cœli poſitu in quorumcunque Morborum initiis obſervato Liber.

Brevis Cosmologia ad Mundi cognitionem.

De Mutationis Temporum ratione, Tractatulus.

De Multiplici Abuſu in Medicina, ubi difficultates majores ad Praxin Artis pertinentes diſcuſſæ habentur.

Adverſus Veſicantia reprobantes decem Deciſiones ad Bernhardinum Cajum Med. Celeberr. in quarum fine addita eſt Epiſtola ad Sanctorium Sanctorium, Medicinæ Theoricam Patavino in Gymnaſio primo loco profitentem, contra quædam Errata in ſua Methodo evitandorum Errorum omnium reperta.

Reſponſa ad ſingula capita Diſputationis ejusdem Bernhardini Caji de Veſicantibus ad eundem Bernhardinum ſcripta.

Conſilia quædam Medicinalia.

Commentarius in duos primos Hippocratis Aphoriſmos.

HIPPOLYTUS PARMA, *Vicentinus*

Praxis Chirurgica. In qua omnes Operationes ex uſu Artis, ad Caput ſpectantes, dilucide & exquiſite, ad mentem Hippocratis, deſcribuntur. Nec non & ejusdemmet Hippocratis Libellus de Capitis Vulneribus, Commentariis illuſtratur. Venetiis, apud Euſtachium Deuchinum, 1608, in 8.

Introductionis ad Chirurgiam Libri duo. In quibus tum officia, tum morbi ad Chirurgum attinentes, tum congrua præſidiorum chirurgicorum adminiſtratio diligenter explicantur. Patavii, apud Petrum Paul. Tozzium, 1612, in 4.

HIPPOLYTUS SALVIANUS

⊙ *Natus eſt ex familiâ nobili A. C. 1514. Romæ per annos 22 Medicinam feliciter fecit, & magno Auditorum concurſu publicè docuit. Obiit ibidem, 1572, ætatis ſuæ 58.*

De Piſcibus, Tomi duo. Cum eorundem Figuris in ære inciſis. Romæ, apud Salvianum, 1555, in fol.

De Aquatilium animalium curandorum formis. Venetiis, apud Mejettum. 1600, 1602, in fol.

De Criſibus ad Galeni cenſuram, Liber, omnem Criſium cognitionem brevi & miro ordine continens. Romæ, apud Salvianum, 1558, in 8.

HOBIUS

⊙ HOBIUS van der VORM

Atriplex ſalſum, vulgò dictum Soutenelle; eſſentiâ, viribus, & operationibus ſuis primò deſcriptum. Amſterdami, ap. Johannem à Wäesberghe, 1661, in 12.

HONORATUS BICAISIUS

☽ Manuale Medicorum, ſeu ΣΥΝΑΞΙΣ Aphoriſmorum Hippocratis, Prænotionum, Coacarum & Prædictionum, ſecundum propriam morborum omnium nomenclaturam, Alphabetico digeſta ordine. Londini, 1659, in 24. Genevæ, apud Petrum Chovet, 1660, in 12.

HONORATUS CASTELLANUS

⊙ *Fuit Profeſſor Medicinæ Monſpelii, & deinde Caroli IX, Galliarum Regis Archiater. Obiit peſte A. C. 1569.*

Oratio, qua futuro Medico neceſſaria explicantur, Lutetiæ habita. Lutetiæ, apud Mich. Vaſcoſanum, 1555, in 4. Argentorati, apud Conradum Scher, 1607, in 12. Cum Joh. Georgii Schenckii Enchiridio de Formandis Medicinæ Studiis.

⊙ HONORATUS FABER

Tractatus duo: quorum prior eſt de Plantis, & de Generatione Animalium; poſterior de Homine. Pariſiis, apud Franciſc. Mugvet, 1666, in 4. Noribergæ, apud Wolffgang. Mauritium Endterum, & Johannis Andreæ Endteri Hæredes, 1677, in 4.

Pulvis Peruvianus Febrifugus vindicatus editus ſub nomine Antimi Coningii. Romæ, 1655, in 8.

Synopſis Optica. Lugduni, in 4.

HONORATUS MARIA LAUTIER, *Aquenſis*

☽ Prodigium unũ & multiplex, viſum & incredibile, Fœtum humanum extra locum conceptum, triginta anno geſtatũ, lapideum & viventem. Natura Rerum ludit, Orbis literarum obſtupeſcit, Muſſipontana exhibet civitas, Aquæ-Sextiæ diluunt, Rationesque ejus & mechanicam felici referat ſtylo Medicinæ apud Aquenſes purpuratus. Aquis-Sextiis, apud Car. David, 1660, in 4. Extat etiam cum Johannis Benedicti Sinibaldi Geneanthropiâ. Francof. apud Johannem Petrum Zubrodtum, 1669, in 4.

HONORIUS BELLUS

Epiſtolæ aliquot ad Carolum Cluſium de variis Stirpibus agentes. Extant cum ejusdem Cluſii Rariorum Plantarum Hiſtoria. Antverpiæ, ap. Joh. Moretum, 1601, in fol.

HONORIUS HERINGIUS, *Oldenburgenſis Friſius*

Σχεδίασμα ἰατρικὸν, ſeu, Conſilium Medicinale extemporaneum Febrium erraticarum per oras haſce Septentrionales longè latè diſſeminatarum, & planè domeſticarum Theorian

©BIUM

rian & Therapian per Aphorismos breviter delineatam exhibens. Bremæ, ap. Georg. Hoiſmannum, 1638, in 12.

Tractatus de Peſtilentia ſingularis. Cui acceſſit Faſciculus Medicamentorum antipeſtilentialium inſignium, ex optimis Auctoribus ante annos aliquot collectorum, & ordine concinno in certas quasdam claſſes, redactorum. Unà cum Appendice Medicamentorum Auctoris, Ibidem, apud Eund. 1638, in 12.

De Melancholia in genere, & Affectione hypochondriaca in ſpecie. Unà cum Appendice variorum exemplorum & Medicamentorum probatiſſimorum, ex optimis auctoribus collectorum. Bremæ, apud Georg. Hoiſmanni, Hæredes, 1638, in 12.

Syntagma Medicum Theoretico-Practicum tripartitum de Arthritide in genere, & Podagra in ſpecie. Unà cum Appendice variorum medicamentorum Antipodagricorum probatiſſimorum, ex optimis auctoribus collectorum. Ibidem, apud Eosdem, 1639, in 12.

HORATIUS AUGENIUS, *à Monte Sancto*

☉ *Natus eſt in Monte Sancto, Patre Ludovico Augenio, per annos 70 Medico celeberrimo, & Archiatro Clementis VII. Pontificis Rom. Primâ ætate Logicam in Maceratenſi Univerſitate per duos annos explicuit: Deinde in Scholis Romanis per quinquennium Theoricam, & poſtea in Ticinenſi Academia Practicam Medicinam per 16 annos: tandemq; in Patavino Gymnaſio, propoſito 900 florenorum honorario, Capivaccii ſucceſſor iterum Theoricam ordinariam in prima ſede profeſſus eſt; ubi Theologus, Medicus & Philoſophus eximius in ſenectute. Obiit A. C. 1603.*

Opera omnia. Venetiis, apud Damianum Zenarium, & Hæredes, 1597, 1602, 1607, in fol.

☽ Epiſtolarum & Conſultationum Medicinalium Libri XXIV, in duos Tomos diſtributi. Opus quidem ob doctrinæ varietatem, difficilium Morborum Curationem, & maximarum difficultatum dilucidationem, non modò Medicis ac Philoſophis, ſed etiam omnibus bonarum Artium Studioſis apprimè neceſſarium. Quibus acceſſere ejusdem Authoris de Hominis Partu Libri II. Francofurti, apud Hæredes Andr. Wecheli, Claudium Marnium, & Johannem Aubrium, 1597, in fol. Sed & prius Epiſtolarum Lib. XII. editi fuerunt Auguſtæ Taurinorum, apud Johannem Baptiſt. Ratterium, 1580, in 4. Venetiis, apud Damianum Zenarium, 1592, in fol. Ibidem, 1602, in fol.

☽ Epiſtolarum Medicinalium Tomi tertii Libri XII. In quibus non ſolùm maximæ difficultates ad Medicinam & Philoſophiam pertinentes dilucidantur; ſed etiam Alex. Maſſariæ, *Vicentini*, Additamentum Apologeticum & Diſputationes ſecundùm Hippocratis & Galeni doctrinam funditus evertuntur. Francof. apud Hære-

Hæredes Andreæ Wecheli, Claudium Marnium, & Johannem Aubrium, 1600, in fol. Venetiis, 1602, 1607, in fol.

Quòd homini certum non ſit naſcendi tempus, Libri duo. Adjectum Embryon petrefactum urbis Senonenſis. Cum levi & ſuccincta Exercitatione, de hujus indurationis cauſis naturalibus. Venetiis, apud Johannem Baptiſtam Ciotum, 1595, in 8. Francofurti, apud Hæredes Andreæ Wecheli, Claudium Marnium, & Johannem Aubrium, 1597, in fol.

De Curandi ratione per Sanguinis Miſſionem Libri XVII, in duos Tomos diviſi; quorum prior decem; poſterior ſeptem, continet. In quibus extirpatis erroneis opinionibus paſſim hodie apud Novatores Medicos vigentibus, omnia ad hoc argumentum pertinentia, ſecundùm Galeni doctrinam explanantur. Francof. apud Eosdem, 1598, in fol. Horum tres primi Libri editi ſunt Venetiis, apud Mejettum, 1570, in 8. In quibus non ſolùm quid ſit illud, quod verè indicat Miſſionem Sanguinis & de plenitudine præter Recentiorum Medicorum opinionem diſputatur; ſed etiam maximæ quæq; difficultates ad hoc negotium pertinentes, dilucidantur. Inde recogniti, atque decem Libris inſtructi, ibidem, apud Jordanum Zilettum, 1597, in fol. Genevæ, 1575, in fol. Taurini, apud Joh. Ratterium, 1584 in 4. Huic editioni adjecta eſt ejusdem Diſputatio adverſus Archang. Mercenarium, quâ oſtenditur, æqualibus in gradu remediis utendum: Reſiſtentiam proprie non eſſe reactionem: Cognitum fuiſſe in igne adeſſe ſiccitatem ab effectu: Binas habere ſingula elementa qualitates, ut in proprio loco conſerventur: Scripta pro defenſione tertiæ Epiſtolæ primi Tomi Epiſtol. Medicinalium.

De Febribus, Febrium Signis, Symptomatibus, & Prognoſtico, Libri ſeptem, ab ipſo Autore ab anno 1568, usque ad 1572, ſinguli conſcripti: nunc verò poſt ejus obitum ab Hilario Augenio Fil. in lucem emiſſi. His ſeptem Libris acceſſerunt poſtmodum alii tres ejusdem materiæ. I, De curatione Symptomatum Febrium peſtilentium. II, De Febribus peſtilentibus. III, De curatione Variolarum ac Morbillorum. Venetiis, 1697, in fol. Francof. apud eosdem, 1605, in fol.

De modo præſervandi à Peſte Lib. IV. Firmi, apud Aſtulphum de Grandi, 1577, in 8. Lipſiæ, 1598, in 8.

De Medendis Calculoſis, & Exulceratis Renibus, Liber. In quo explicantur omnia, quæ pertinent ad rectam rationem curandi renum calculos, ulcera, dolores nephriticos, arenulas, diabetem, & urinæ ardorem. Camerini, apud Anton. Gjojoſum, 1575, in 4.

Conſilia quædam Medica. Extant eo in Opere, quod Joſephus Lautenbachius collegit & edidit Francof. ap. Joh. Sartorium, 1605, in 4.

Lindenius renovatus sive Johannis Antonidae Van der Linden De Scriptis Medicis ... - page 483 sur 1339

HORATIUS CORNACHINUS

Thomæ Cornachini Patris Tabulas Medicas edidit.

HORATIUS GUARGUANTUS, *Soncinenſis*

Reſponſa varia ad varias Ægritudines: & imprimis tres tractatus: unus de Dyſenteria: alter de Morbo Gallico: & tertius de Febre peſtilentiali, & de Peſte, &c. Huc accedit exactiſſima cognitio ſedandi, & curandi fluxus, R. P. F. Cypriani Mantegarrii, *Veneti*, ſtudio collecta & edita. Venetiis, apud Ambroſium & Barthol. Dei, 1613, in 4.

HORATIUS LIMANUS

Galeni de Sophiſmatis in verbo contingentibus interpretatus eſt. It. Ejusdem: quod Qualitates incorporeæ ſint. It. de Sectis, ad Eos, qui introducuntur. It. an Animal ſit id, quod in utero eſt. It. de Tumoribus præter naturam.

HORATIUS LYMBISANUS, *Calaber è Coriolano*

Conciliationes & Deciſiones Medicæ ſuper finitiones Actionis depravatæ, diminutæ, morbi & ſymptomatum, excretorum & retentorum Antonii Santorelli. In quibus carpitur à Franciſco Roſello: nec non Deciſio illius caſus: enixis à ſeptimo die competere medicamen expurgans, ſi tamen febris cæterique affectus aberunt; ſin, minus. Neapoli, apud Ægid. Longum, 1629, in 4.

Ejusdem de Febribus Lib. III. De Peſte Lib. IV. De Terræ motu, prout Peſtis cauſa eſt, Diſputatio. Ibidem, apud Matthæum Nuccium, 1629, in 4.

HORATIUS MORUS

Tabulæ, univerſam Chirurgiam miro ordine complectentes, ex eruditioribus Medicis collectæ. Venetiis, apud Gjordanum Zilettum, 1572, in fol.

HORATIUS RESERIUS

Conſilia quædam Medica. Extant eo in Opere, quod Laurentius Scholzius edidit. Francofurti, apud Andr. Wecheli Hæredes, 1598, in fol. Hanoviæ, 1610, in fol.

HORATIUS de SURDIS, *Patavinus*

De Perfectione hominis per naturam competente. Patavii, 1593, in 4.

HUBERTUS ARNOLDUS RIETMAKERS, *Thenenſis*

☽ Tractatus de Nephritico dolore. In quo eſſentia, differentia, cauſæ, ſigna, & curatio Calculi & Arenularum, explanantur. Lovanii, ap. Henr. Haſtenium, 1622, in 4. Ibidem, 1639, in 4. Venetiis, 1655, in 12.

HUBERTUS BARLANDUS

Galeni Interpres eruditus. Vixit AC.

A. C. circiter 1530. Juſtus in Chronol. Medic.

Epiſtola Medica de Aquarum deſtillatarum Facultatibus. De Adriani Ælii Barlandi mortis genere; hacque occaſione multa obiter de fluxuum ventris, & hæmorrhoidum generibus, inter quæ enucleatur Pauli Æginetæ Caput de Hæmorrhoidibus, eruditiſſimis etiam non ſatis intellectum. Antverpiæ, apud Johannem Steelſium, 1536, in 8.

Galeni, de Remediis paratu facilibus, Librum Latinè interpretatus eſt.

Epiſtola ad Medicinæ, apud Lovanienſes, ſtudioſam Juventutem. Extat cum Johan. Manardi Epiſtolis Medicinalibus.

HUGOLINUS de MONTE CATINO

De Balneorum Italiæ proprietatibus, ac viribus, Liber. Extat Operis Veneti de Balneis, pag. 48.

HUGO BENTIUS

⊙ *Natus eſt Senæ in Italia: Fuit Medicinæ Profeſſor primùm in Ferrarienſi; & deinde in Parmenſi Univerſitate: Philoſophus præterea & Medicus ſuo tempore excellentiſſimus: nec non Theologus ſublimis. Floruit ſub Eugenio Pontifice, & obiit Romæ A. C. 1448.*

Opera. 2. Volum. Venetiis, 1518, in fol.

Conſilia ſaluberrima ad omnrs Ægritudines. Additis aliis nonnullis utiliſſimis Conſiliis. Venetiis, apud Octav. Scotum, 1518, in fol.

In Aphorismos Hippocratis, & Commentaria Galeni reſolutiſſima Expoſitio. Adjectis in margine principalium quorundam deciſivis Summariis, multisque aliis Notationibus. Venetiis, 1498, in fol. 1617, in fol. apud Lucantonium Cjuntam, 1523, in fol.

In tres Libros Microtechni Galeni luculentiſſima Expoſitio. Adjectis in margine quampluribus Annotationibus Lectorem circa neceſſaria admonentibus. Venetiis, apud Lucantonium, Gjuntam, 1523, in fol.

In primi Canonis Avicennæ Fen primam luculentiſſima Expoſitio: cum ſubtiliſſima Quæſtione Mag. Antonii Faventini de materia Febrium in calce totius Voluminis appoſita. Venetiis, ap. Lucantonium de Gjunta, 1523, in fol.

Super quarta Fen primi Avicennæ præclara expoſitio: cum Annotationibus Jacobi de Partibus. Venetiis, apud Lucam Antonii de Gjunta, 1517, in fol.

In quarti Canonis Avicennæ Fen primam luculentiſſima Expoſitio: cú ejusdem ſubtiliſſimis Quæſtionibus in calce totius Voluminis appoſitis. Venetiis, ap. Lucantonium de Gjunta, 1523, in fol.

Excerpta de Balneis ex Conſiliorum Medicinalium Libro. Extant Operis Veneti de Balneis p. 220. ℣.

HUGO FRIDÆVALLIUS, *Sampaulinus*

De Sanitate tuenda, Libri ſex. Antverpiæ, apud Plantinum, 1568, in 8.

Lindenius renovatus sive Johannis Antonidae Van der Linden De Scriptis Medicis ... - page 485 sur 1339

©BIUM

De Balneis, & eorum uſu, Methodicum Syntagma. Duaci, apud Ludov. de Winde, 1565, in 8.

HUGO SOLERIUS, *Sanionenſis*

In duos priores Libros Aëtii, Medici Græci, quos de Simplicibus ſcripſit, Scholia: Rei Medicæ Studioſis plurimùm profutura. Extant cum Ejusdem Contractæ ex Veteribus Medicinæ Tetrabiblo. Lugduni, ap. Gottofredum & Marcellum Beringos fratres, 1549, in fol. Pariſiis, 1567, in fol.

HUMAIN, *aliàs* JOHANNITIUS, *Arabs*

Oeconomiæ Librorum Canonis Avicennæ, cum Tabulis Iſagogicis in univerſam Medicinam. Extant in Canone edito per Fabium Paulinum. Venetiis, apud Juntas, 1595, in fol.

Vid. Johannicius, & Scripta ibi extantia huc refer.

HYACINTHUS de ALPHERIO, *Ilicetanus*

De Peſte, & vera diſtinctione inter Febrem peſtilentem & malignam non hactenus perſpecta. Opus etſi novum, novo tamen & inopinato ſtylo exornatum variisque auctoritatibus fulcitum. Cui proxime accedit Tractatus de Variolis & Morbillis, Neapoli, apud Ægid. Longum, 1628, in 4.

De Præſervatione à calculis atque cunctis ferè morbis, deque Renalium Medulla, Opus. Neapoli, apud Ægidium Longum, 1632, in 4.

⊙ HYACINTHUS AMBROSINUS, *Bononienſis*

Phytologiæ, hoc eſt, de Plantis Partis primæ Tomus primus; in quo Herbarum noſtro ſeculo deſcriptarum Nomina, Æquivoca, Synonyma, ac Etymologiæ inveſtigantur: additis aliquot Plantarum vivis Iconibus. Opus in omni ſcientiarum genere Studioſis utiliſsimum, Lexiconque Botanicum abſolutiſſimum; cum Indice trilingui copioſiſſimo. Bononiæ, apud Hæredes Evangeliſtæ de Ducciis, 1666, in fol.

HYACINTHUS CLAVERONUS

Clavis in Peſtem. Neapoli, 1651, in 8.

HYACINTHUS JORDANUS

Theorica Medicinæ S. Thomæ, Doctoris Angelici, aliorumque SS. Patrum Neapoli, 1643, in 4.

I.

JACOBUS, *Magnæ Britanniæ Rex ejus nominis VI*,

Miſocapnus, ſive, de Abuſu Tobacci Luſus regius. Editus cum Operibus Ejusdem, pag. 197. Londini, apud Bonhammum Nortonium, & Johan. Billium, 1619, in fol.

JACO-

JACOBUS ABETHENCOURT, *Rhotomagensis*

Nova pœnitentialis Quadrageſima, nec non Purgatorium, in Morbum Gallicum, ſive, Venereum: unà cum Dialogo Aquæ Argenti, ac Ligni Gajaci colluctantium, ſuperdicti morbi curationis prælatura, Opus fructiferum. Pariſiis, ap. Nicolaum Savetier, 1527, in 8.

JACOBUS ALBINUS, *Hamburgenſis*

De Scorbuto, Diſputatio. Extat Decade IV Diſputat. quas collegit & edidit Baſileæ, Joh. Jac. Genathius, 1620, in 4.

JACOBUS ALLAXINUS,

Vixit circa A. C. 1163. Wolfg. Juſtus in Chronol. Medic.

Medicæ aliquot Diſceptationes eruditiſſimæ; quibus recentiorum & Arabum permulti errores ad veterum diſciplinam appendentur. Pariſiis, ap. Chriſtianum Wechelum, 1535, in 8.

JACOBUS ALKINDUS

Medicus & Philoſophus Arabicus clarus. Floruit ſub Eugenio III, Pontifice Romano, coævus Averrois & Avicennæ. A. C. 1145. Wolfg. Juſtus in Chronol. Medic.

De Medicinarum compoſitarum Gradibus. Extat cum Meſues Operibus: Item cum Tacuinis ſanitatis Elluchaſem Elimithar. Argentorati, apud Johannem Scottum, 1531, in fol. Et Patavii, apud Mareſchallum, 1584, in 8. cum ejusdem argumenti aliis Autoribus.

JACOBUS ANTONIUS CLAVENNA

Clavis Clavennæ, aperiens Naturæ Theſaurum, ejusque gemmas depromens: Vires ſcilicet Plantarum, in generali earundem Hiſtoria ex Dalechampio potiſſimum ſumpta à Guilielmo Rouillio, Lugduni ſemel edita, ſparſim deſcriptas. Nunc collectas, & omnibus ac ſingulis morbis Ordine Alphabetico attributas, adeo fideliter & accuratè, ut eis tutò, etiam ſine Hiſtoria, quilibet uti poſſit. Cum Indicibus I. Plantarum, & ex illis quamplurimarum multiplici nomine. II, Plantarum cum Morbis. III, Morborum & his multorum adhuc ſub Græcò Vocabulo cum Definitionibus, ex Johan. Gorrhæo, *Pariſienſi.* IV, Morborum cum Plantis. Tarviſii, apud Hieron. Righettium, 1648, in fol.

JACOBUS ANTONIUS MARISCOTTUS, *Florentinus*

Galeni Prognoſtica ex Decubitu interpretatus eſt.

JACOBUS ANTONIUS MARTHA

Apologia de Immortalitate Animæ. Extat cum Simonis Portii Opuſculis, Neapoli, 1578, in fol.

JACOBUS ANTONIUS PHRYGIUS, *Ticinenſis*

In Magni Hippocratis Prognoſti-

Lindenius renovatus sive Johannis Antonidae Van der Linden De Scriptis Medicis ... - page 487 sur 1339

©BIUM

ca Explanatio, appoſita cuique ferè loco, ex Libris Epidemiorum privata Exempla, ad confirmandas Auctoris ſententias, & ad Praxin exercendam apprimè utilia. Ticini, ap. Marcum Grigium, 1608, in 8. Venetiis, ap. Societatem, 1609, 1601, in 8.

JACOBUS ALBERTUS, *Vindo*

De Metallorum ortu & cauſis, contra Chymiſtas, brevis & dilucida Explicatio. Lugduni, apud Johan. Berion, 1575, in 8.

Duæ Apologeticæ, Reſponſiones ad Joſephum Quercetanum. In priore de Paracelſicorum Ladano, & calcinatis Cancrorum Oculis diſſeritur; in poſteriore Chemiam eſſe vanam, oſtenditur. Lugduni, apud Joh. Auſultum, 1576, in 8.

☽ Progymnaſmata in Johan. Fernelii Librum de Abditis Rerum Naturalium & Medicamentorum Cauſis: quibus adduntur quorundam graviſſimorum morborum curationes. Baſileæ, apud Sebaſt. Henr. Petri. 1579, in 8.

Σημειωτικὴ, ſive, ratio dignoſcendarum Sedium male affectarum, & Affectuum præter naturam. Lauſannæ, apud Joh. Chiquellæum, 1587, in 8. Lugduni, apud Chouëtum, 1596, in 8.

☉ Libellus de Peſte. Lauſannæ, 1571, in 8.

☉JACOBUS AUGUSTINUS HUNERWOLFFIUS

Anatomia Pœoniæ, in qua natales & qualitates Pœoniæ, itemque præparationes & medicamenta ex ea varia cum virtutibus & uſu ad plurimos humani corporis affectus exhibentur. Arnſtati, apud Henricum Meurerum, 1680, in 8.

JACOBUS AUGUSTUS THUANUS

Crambe. Vola. Lilium. Phlogis. Terpſinoë. Pariſiis, apud Andr. Beys, 1611, in 4.

De Re Accipitraria Libri tres. Lutetiæ, apud Sebaſt. Cramoiſy, 1612, in 4. cum Rei accipitrariæ Scriptoribus.

JACOBUS de BACK, *Roterodamenſis*

Renes calculoſorum cur debito majores? Color Calculorum & Arenarum unde? Veſicæ corpus calloſum totum à lapide occupatum, Epiſtola. Extat cum Johan. Beverovicii Libro de Calculo. Lugduni Batav. apud Elzevirium, 1638, in 12.

☽ Diſſertatio de Corde, in qua agitur de Nullitate Spirituum: De Hæmatoſi: De Viventium Calore. Roterodami, apud Arnoldum Leers, 1648, in 12. Lugduni Batavorum, 1564, in 12. Extat etiam cum Guilielmi Harvæi Exercitationibus Anatomicis de Motu Cordis & Sanguinis Circulatione; addito copioſo tam Rerum, quàm Capitum Indice. Roterodami apud Arnoldum Leers, 1660, in 12. Ibidem, apud Arnoldum Leers, 1671, in 12.

☉ JACOBUS BALDE

Medicinæ Gloria per XII. Satyras aſſerta. Monachii, 1651, in 12.

Satyra

Satyra contra Abuſum Tabaci. Monachii, 1657, in 12.

Solatium Podagricorum. Monachii, 1661, in 12.

⊙ JACOBUS BARNERUS, *Elbingenſis*

Exercitium Chymicum delineatum. Patavii, 1670, in 4.

Prodromus Sennerti Novi, ſeu Delineatio novi Medicinæ Syſtematis, in quo quicquid à primis ſeculis in hunc usque diem de Arte prodiit, Hippocratis, Galeni, Paracelſi, Helmontii, Sylvii, Williſi, &c. dogmata, ex principiis Anatomico-Chymicis examinantur. Auguſtæ Vindelicorum, apud Theophilum Göbelium, 1674, in 4.

Spiritus Vini ſine Acido, hoc eſt: in Spiritu Vini & Oleis indiſtinctè non eſſe acidum, nec ea propterea à Spiritu Urinæ revera coagulari, Demonſtratio Curioſa; cum Modo conficiendi Salia volatilia oleoſa, eorumque uſu. Lipſiæ, apud Johannem Fritzſchium, 1675, in 8.

Diſſertatio Epiſtolica, ſeu, Prodromus Vindiciarum Experimentarum ac Dogmatum ſuorum quæ David von der Becke in Epiſtolâ de Volatilisatione Salis Tartari, ac nupero Tractatu de Experimentis ac Meditationibus circa Principia naturalia pro ſuis venditavit; agiturque de Genuino alcaliſata volatiliſandi Modo Auguſtæ Vindelicorum, apud Gottlieb Gebelium, 1667, in 8.

Obſervatio, de Antipathiæ exemplis notatu dignis. Extat Ephemer. Acad. Nat. Curioſ. Germ. Ann. VI. & VII. N. 199.

JACOBUS BARTSCHIUS, *Laubâ-Luſatus*

Decas Exercitationum Medicarum ex Fernelio, Tabulis, Aphorismis, & Quæſtionibus incluſarum. Argentinæ, apud Hollandum Findler, 1624, in 4.

JACOBUS BERENGARIUS, *Carpenſis*

☽ De Cranii Fractura, Tractatus. Venetiis, apud Johan. Anton. de Nicolinis de Sabio, 1535, in 4. Lugd. Batav. apud Joh. Maire, 1629, in 8. Ibid. 1651, in 8.

Iſagogæ breves, perlucidæ, ac uberrimæ in Anatomiam humani corporis, à communi Medicorum Academia uſitatam. Bononiæ, apud Benedictum Hectoris, 1523, in 4. Venetiis, apud Bernhardinum de Vitalibus, 1535, in 4.

Commentaria ſuper Anatomia Mundini, unà cum Textu. Bononiæ, 1521, in 4.

JACOBUS BESSONUS, *Delphinas*

☽ De abſoluta ratione extrahendi Olea, & Aquas è Medicamentis ſimplicibus, accepta olim à quodam Empirico, poſtea verò ab eodem Beſſono locupletata, & rationibus experimentisque confirmata, Liber. Tiguri, apud Andr. Gesnerum, 1559, in 8. Extat etiam cum Andreæ Libarii Praxii Alchymiæ. Francofurti, apud Johannem Saurium, 1604, in 8.

JACO-

JACOBUS BESSUS

De Hippocratis & Ariſtotelis Decretis. Antverpiæ, & Lovan. in 8.

JACOBUS BIFRONS, *Rhætus*

De Operibus Lactariis, Epiſtola. Extat cum Magirica Jodoci Willichii. Tiguri, apud Jac. Gesnerum, 1562, in 8.

JACOBUS BONTIUS, *Roterodamenſis*

☽ De Medicina Indorum Libri quatuor. I, Notæ in Garciam ab Orta. II, De Diæta Sanorum. III, Methodus Medendi Indica. IV, Obſervationes è Cadaveribus. Lugd. Batav. apud Franciſcum Hackium, 1642, in 12. Amſtelodami, 1658, in 12. Extat quoque cum Medicina Ægyptiorum Proſperi Alpini. Pariſiis, apud Viduam Guil. Pelé, 1646, in 4.

Opuſcula varia. I, De Conſervanda valetudine. II, Methodus Medendi. III, Obſervationes in cadaveribus. IV, Notæ in Garciam ab Orta. V, Hiſtoria Animalium. VI, Hiſtoria Plantarum. Ultimis his ſparſim inſeruit Guil. Piſo Annotationes, & Additiones quoad Icones atque res neceſſarias. Extant cum ejusdem Piſonis de Utriusque Indiæ Rebus Lib. XIV. Amſtelædami, apud Lud. & Dan. Elzevirios, 1658, in fol.

JACOBUS BORDINGUS

Phyſiologiæ, Hygieine, Pathologia, prout has Medicinæ Partes in Academiis Roſtochienſi & Hafnienſi publicè enarravit. Roſtochii, apud Steph. Miliandrum, 1591, in 8.

Enarrationes in ſex Libros Galeni de Tuenda Sanitate. Acceſſere Auctoris Conſilia quædam illuſtriſſimis Principibus præſcripta. Roſtochii, apud Laurent. Albertum, 1595, in 4.

⊙ JACOBUS BREYNIUS

Exoticarum aliarumq; minùs cognitarum Plantarum Centuria prima; cum Figuris æneis. Accedunt Wilhelmi ten Rhyne Excerpta ex Obſervationibus ſuis Japponicis, Phyſicis &c. Frutice Thee: Item Faſciculus rariorum Plantarum, ab eodem ten Rhyne in Promontorio Bonæ Spei &c. collectarum, & ex India ad Jacobum Breynium tranſmiſſarum. Gedani, apud Authorem, 1678, in fol.

Obſervatio, de Muſco pulmonario terreſtri ſanguineo. Extat Eph. Acad. Nat. Curioſ. Germ. Ann. III. N. 289.

de feliciſſima Icteri diuturni curatione, per muſcum pulmonarium quercinum. Ibid. An. eod. N. 290.

de Amomo Arabum. Ibid. An. eod. N. 291.

de Amygdalo Holoſerico Capitis Bonæ ſpei. Ibid. An. eod. Num. 292.

de Ligno Guianenſi Citrato. Ibid. Ann. eod. N. 293.

de radice Arboris Jacæ. Ibid. Ann. eod. N. 294.

Obſerv.

©BIUM

Observ. de radice Tauzarghanta sive Tauzarghenta. Ibid. An. eod. N. 295.
de Tacamahacca liquida. Ibid. An. eod. N. 296.
de Resina Ambræ facie Guinaica. Ibid. An. eod. N. 297.
de Terra Guianensi fœtida. Ibid. An. eod. N. 298.
de Querco nivea, ubi aliarum etiam quarundam plantarum foliis versicoloribus fit mentio. Ibid. Ann. IV. & V. Num. 129.
de Arbore Canella Zeilanica: & de Arbore Camphorifera Japonica. Ibid. An. eod. N 130.
de Cortice Aromatico Indiæ Orientalis Canellæ facie. Ibid. An. eod. N. 131.
de foliis Arboris Guyanaicæ colorem purpureum fundentibus. Ibid. Ann. eod. N. 132.
de Mogori frutice. Ibid. Ann. eod. N. 133.
de Bulbo Liliaceo Vomitorio Capitis Bonæ Spei. Ibid. Ann. eod. N. 134.
de Chrysocome seu stœchade ignescente. Ibid. Ann. eod. Num. 135.
de Convolvulo Heptaphyllo Indico villoso. Ibid. An. eod. Num. 136.
de Planta scandente hederaceis foliis Zeilanica. Ibid. Ann. eod. N. 137.
de Apocyno Indico minori nummulariæ foliis. Ibid. Ann. eod. N. 138.
de Bugloss Echioide Indico, convolvuli coerulei minoris folio. Ibid. An. eod. N. 139.
de Selagine tertia Thalii. Ibid. An. eod. N. 149.
de fungo Coriaceo Quercino Hæmatode. Ibid. Ann. eod. Num. 150.
de fungo barbato Quercino teterrimi odoris fœtido. Ibid. Ann. eod. N. 151.
de fungo cornu dorcadis facie. Ib. Ann. eod. N. 152.
de fungo Sinensi antidotali, lactigridis dicto. Ibid. Ann. eod. N. 153.
de Nassa vel Corbi piscatoria naturali. Ibid. Ann. eod. in Analectis ad Ann. III. Obs. 245.

JACOUS BRIFFAULT

Ludov. Gardinii Institutionum Librum tertium, de Rebus non naturalibus edidit.

JACOBUS à BRUNN

☽ Systema Materiæ Medicæ. Lipsiæ, 1642, in 8. Extat etiam cum Petri Morelli Methodo, Præscribendi Formulas Remediorum. Vid. Petr. Morell, suo loco.

☉ JACOBUS BURLINUS, *Norimbergensis*

Disputatio Medica, de Pernicioso Paracelsistarũ Hoplochrismate. Extat cum Theatro Sympathetico aucto. Norimbergæ, apud Joh. Andr. Endterum, & Wolffgangi Jun. Hæredes, 1662, in 4.

Lindenius renovatus sive Johannis Antonidae Van der Linden De Scriptis Medicis ... - page 491 sur 1339

JACOBUS CAHAGNESIUS, *Cadomenſis*

Brevis facilisque Methodus curandarum Febrium. Cadomi, apud Petrum Poiſſon, 1616, in 8.

Brevis facilisque Methodus curandorum Capitis affectuum. Cadomi, apud Petrum Poiſſon. 1618, in 8.

Aquæ Fontis Hebecrevonii Prælectio, habita in Scholis Academiæ Cadomenſis. Cadomi, apud Jacobum Baſſum, 1612, in 8.

JACOBUS CAMENICENUS

Epiſtola, quæ continet ſecti cujusdam Hydropici Hiſtoriam. Extat Lib. v. Epiſt. Matthioli, pag. 540.

JACOBUS CARANTA, *Cuneas*

Decadum Medico-Phyſicarum Liber primus, de Natura auri arte facti, & num ſit pharmacum cordiale. Saviliani, apud Chriſtoph. Strabellam, 1623, in 4.

Liber unicus de natura viſionis, In quo demonſtrat, Viſionem fieri extramiſſione, & difficillimorum morborum oculos afficientium facillimam tradit cognitionem, & curationem. Ibidem, apud Eundem, anno & formâ iisdem.

JACOBUS CARPENTARIUS

Ad Expoſitionem Diſputationis de Methodo, contra Theſſalum Oſſatum, Academiæ Pariſienſis Methodicum, Reſponſio. Pariſiis, 1564, in 4.

JACOBUS CARPUS

Bononienſis, Profeſſor Chirurgiæ Ticinenſis eminentiſſimus. Floruit circa A. C. 1522. Juſtus in Chronol. Medic.

Iſagogæ breves & exactiſſimæ in Anatomiam humani corporis, aliquot cum Figuris Anatomicis. Argentorati, apud Henr. Sybold, 1530, in 8.

Commentaria, cum ampliſſimis Additionibus, ſuper Anatomia Mundini, unà cum Textu Ejusdem in priſtinum & verum nitorem redacto. Bononiæ, apud Hieron. de Benedictis, 1621, in 4.

JACOBUS CARRONUS

Conradi Gesneri Hiſt. Animalium Lib. v. de Serpentum natura, ex variis Schedis collegit, & edidit.

JACOBUS CASTELVITREUS

Thomæ Eraſti Varia Opuſcula Medica edidit.

JACOBUS CASTRIUS, *Haſebrocanus*

Epiſtola de Sudore Epidemiali, quem Anglicum vocant, ad Medicos Gandenſes. Antverpiæ, apud Joh. Grapheum, 1529, in 8.

JACOBUS CATANEUS de LACUMARCINO, *Genuenſis*

De Morbo Gallico, Tractatus. Extat Tomi 1. Operis de Morbo Gallico, pag. 123.

JACO-

JACOBUS CLAPICEUS,
Utinenſis

De Dolore Capitis cum fluore albo muliebri Conſilium. Extat eo in Opere, quod Joſephus Lautenbachius collegit & edidit. Francof. apud Joh. Sartorium, 1505, in 4, pag. 10.

JACOBUS COLIUS,
Ortelianus

Syntagma Herbarum Encomiaſticum, earum utilitatem, & dignitatem declarans. Lugd. Batav. apud Raphelengium, 1614, in 4.

JACOBUS CONSTANTIUS DEREBECQUE

Medicinæ Helvetiorum Prodromus, ſive, Pharmacopœæ Helvetiorum Specimen. Genevæ, apud Johannem Landre, 1677, in 12.

Nicolai Lemery Curſum Chymicum ex ultimâ Editione Gallicâ Latinè vertit. Genevæ, apud Johan. Pictetum, 1681, in 12.

JACOBUS CORNICIUS,
Embdanus

Adverſus Peſtiferæ Luis contagia, in Dialogi formam digeſtum, προφυλακτικὸν juxta ac ἀλεξιτήριον. Cum Præfatione Phil. Melanchthonis. Wormatiæ, apud Phil. Cephalæum. 1563, in 8.

JACOBUS CORNUTUS,
Pariſienſis

Canadenſium Plantarum, aliarumque nondum editarum Hiſtoria. Cui adjectum eſt ad calcem Enchiridion Botanicum Pariſienſe, continens Indicem Plantarum, quæ in pagis, ſylvis, pratis & montoſis juxta Pariſios locis naſcuntur. Pariſiis, ap. Simonem le Moyne, 1635, in 4.

JACOBUS CRELLIUS

Arnoldi de Villanova Enarrationes, in Scholæ Salernitanæ Opuſculum, de Conſervanda bona valetudine, recognitæ & auctæ. Piſis, 1484, in 4.

JACOBUS CURIO

Inſcriptus Hermotimi nomine Dialogus. In quo primùm de Umbratico illo Medicinæ genere agitur, quod in Scholis ad diſputandum, non ad medendum comparatum videri poteſt, deinde & de illo recens & Chymicis furnis nato eductoque altero. Ubi præter rectam animorum inſtitutionem, de Auri factrice Chimia aliquid quoque attingitur, & de ipſo Naturæ rerum ingenioſiſſimo ſcrutatore Theophraſto Hohetheimio Lectori narrantur cognitu quædam nec inutilia, nec injucunda. Baſileæ, apud Petrum Pernam, 1570, in 4.

Hippocratis Coi, Medici vetuſtiſſimi, & omnium aliorum Principis, de Naturæ, Temporum anni, & Aëris irregularium conſtitutionum propriis, Hominisque omnium ætatum morbis, Theoria: ita in Enarratione Tertiæ Aphoriſmorum Sectionis expoſita, ut non ſolùm rei Medicæ, ſed omnibus valetudinis, ac vitæ tuendæ ſtudioſis, magno uſui, commodoque eſſe queat. Francof. apud

Lindenius renovatus sive Johannis Antonidae Van der Linden De Scriptis Medicis ... - page 493 sur 1339

©BIUM

Georg. Corvinum & Socios, 1596, in 8.

JACOBUS DALECHAMPIUS

Hiſtoria generalis Plantarum, in Libros XVIII per certas Claſſes artificiosè digeſta. Hæc, plusquam mille imaginibus Plantarum locupletior ſuperioribus, omnes propemodum, quæ ab antiquis Scriptoribus, Græcis, Latinis, Arabibus nominantur: nec non eas, quæ in Orientis atque Occidentis partibus, ante ſeculum noſtrum incognitis, repertæ fuerunt, tibi exhibet. Habes etiam earundem Plantarum peculiaria diverſis nationibus nomina, & amplas deſcriptiones, è quibus ſingularum genus, formam, ubi creſcant, & quo tempore vigeant, nativum temperamentum, vires denique in medicina proprias cognoſces. Lugduni, apud Guilielmum Rovillium, 1585, in fol.

De Peſte, Libri tres. In quibus etiam continetur Raymundi Chalin de Vinario, Liber de Peſte, in Latinam Linguam converſus. Lugduni, apud Rouillium, 1552, 1553, in 16.

Caji Plinii Hiſtoriæ Mundi noviſſima & accuratiſſima Editio. Lugduni Batav. apud Elzevirios, 1635, in 16.

Scholia in Pauli Æginetæ Libri VII. de Re Medica. Extant cum iisdem.

⊙ Cælii Aureliani Celerum, vel Acutarum Paſſionum Libros III, nec non Ejusdem Chronico ſive Tardarum Paſſionum Libros V. ad fidem Exemplaris Manuſcripti caſtigavit & Annotationibus illuſtravit. Vid. Cælius Aurelianus.

JACOBUS de DONDIS

Patavinus (qui AGGREGATOR *dictus) Vixit ſub Wenceslao Imperatore, A. C. 1385. Wolfg. Juſtus in Chronol. Medicorum.*

Promptuarium Medicinæ. In quo non ſolùm facultates Simplicium & Compoſitorum Medicamentorum declarantur: verùm etiam quæ quibusvis morbis medicamenta ſint accommodata, ex Veteribus Medicis copioſiſſimè, & miro ordine monſtratur. Venetiis, 1481, apud Juntas, 1576, in fol.

JACOBUS DOVYNETUS

Tricaſſinus Medicus. Floruit circa A. C. 1582. Renatus Moreau de V. S. in Pleurit.

Apologia adverſus multorum, præſertim Theophraſti Paracelſi, calumnias de antecedente, & citima Arthritidis cauſa, nec non de legitima hujus morbi curatione, Lib. IV. comprehenſa. Pariſiis, apud Steph. Prevoſt, 1582, in 8.

JACOBUS ECKOLDUS

De admirandis Convulſivis Motibus, Epiſtola. Extat cum Gregorii Horſti Obſervat. Medicinalium ſingularium Lib. IV. prioribus. Ulmæ Suevorum, apud Saurium, 1628, in 4.

De Calculis humani corporis, Epiſtola,

ſtola. Extat cum Gregorii Horſtii Obſervat. Medicinalium ſingularium Lib. IV. poſterioribus. Ulmæ Suevorum, apud Saurium, 1628, in 4.

JACOBUS ESTEVE

Commentarius in Hippocr. Lib. II. Epidemion. Valentiæ, apud Caſpar. Furtado, 1582, in fol.

JACOBUS FABRICIUS

De Vulneribus Capitis, & aliarum partium ſingularibus. Epiſtola. Extat cum Greg. Horſtii Obſervat. Medicinal. ſingularium Lib. IV. prioribus pag. 483. Ulmæ, apud Saurium, 1628, in 4.

Inſtitutio Medici Practicam aggredientis. Roſtochii, apud Joh. Hallervord, 1639, in 4.

Diſſertatio de nov-antiquo Capitis morbo, & dolore, cum aliis Disquiſitionibus Medicis de difficilioribus nonnullis Materiis Practicis. Ibid. 1640, in 4.

JACOBUS FERDINANDUS, *Barienſis*

De regimine à Peſte. Præſervatio, Libellus, Cracoviæ, 1543, in 8.

JACOBUS FERRARIUS

Idea Theriacæ & Mithridatii, ex pragmatia Ant. Bertioli & Flaminii Evoli Scriptis. Venetiis, 1691, 1606, in 4.

JACOBUS FONTANUS, *Sammaximitanus*

☉ Prognoſticorum ad Artem Medicam ſpectantium generalis & dilucida Perioche, ex Hippocrate & Galeno ſummo ſtudio collecta. Turnoni, apud Claud. um Michaelem, 1597, in 12.

Opera. In quibus univerſæ Artis Medicæ ſecundùm Hipp. & Galeni doctrinam Partes quatuor methodicè explicantur. Præponuntur Libri duo de Demonſtratione Medica, ad Artem Medicinalem comparandam penitus neceſſarii. Acceſſerunt Commentaria in omnes Hippocratis Aphorismos abſolutiſſima, & Criſium doctrinâ: nec non Conſilia Medica ejuſdem Autoris accuratiſſima. Coloniæ Allobr. apud Petrum & Jac. Chouet, 1613 in 4. Hi duo Tractatus ſeorſim, Pariſiis, apud Adrianum Beys, 1608, in 12. excuſi ſunt.

Methodus generalis cognoſcendi, prædicendi, & curandi Morbos, eorumque Symptomata. Ad Veterum, maximèque Hippocratis, & Galeni mentem exacta. Avenionæ, ap. Jac. Bramereau, 1601, in 8. Pariſiis, ap. Adrianum Beys, 1612, in 8.

Practica curandorum morborum corporis humani, in quatuor Libros diſtincta. Pariſiis, apud Adrianum Beys, 1611. in 8.

Reſponſio ad Diſputationem Reſcriptam D. Serpilonii, de uſu partium: de Actione Earundem: & motu muſculorum. Ejuſdem de Demonſtratione Medica Lib. 2. Avenionæ, Joh. Bramerau, 1603, in 8.

De Aſtrologia Medica, Liber Lugd. 1620, in 8.

JACOBUS FOROLIVIENSIS

Philoſophus & Medicus celeberri-

Lindenius renovatus sive Johannis Antonidae Van der Linden De Scriptis Medicis ... - page 495 sur 1339

mæ opinionis. Coævus Florentini & Marſilii. Juxta Trithemium vero claruit A. C. 1439. ſub Sigismundo Imperatore, & Heinrico Gallorum Rege. Wolfg. Juſtus, in Chronol. Medic.

Expoſitio in primum Avicennæ Canonem, cum Quæſtionibus Ejusdem, ac Indice dicti cujusque in marginibus appoſiti. Huic novæ Editioni, ſcito, addita eſſe Expoſitionem Jacobi de Partibus, *Ultramontani*, ſuper Capitulis, videlicet de Regimine ejus, quod comeditur, & bibitur VII. De regimine Aquæ & Vini VIII, Doct. II, Fen III, Primi. De quibus nulla per Jac. Foroliv. inventa eſt eruditio. Papiæ, apud Jac. de Burgofranco, 1512, in fol. Et Venetiis, apud Juntas, 1547, in fol. Addita quoque eſt ad finem Subtilis quæſtio Hugonis Senenſis de Malitia complexionis diverſæ. Apud Aloyſium de Caſtello Comenſis, 1512, in fol.

Antiqua Hippocratis Translatio, quæ eſt Conſtantini Aphricani, ſeu, Monachi, ſupra ſeptem Sectiones Aphoriſmorum: unà cum eruditiſſima Galeni Commentatione. Nova ejusdem Hippocratis translatio ſupra easdem ſeptem Sectiones per Theodorum Gazam habita, cum Jacobi Foroliv. Marſiliique Expoſitionibus. Quæſtiones eorundem Jacobi & Marſilii ſupra prædictas ſeptem Sectiones. Demum nova caſtigatio Textuum Hippocratis: Commentationis Galeni: Expoſitionisque Jacobi Forolivienſis: nec non omnium autoritatum fida collatio, per Chriſtoph. Caſtaneam, *Laudenſem*. Papiæ, apud Jac. de Burgofranco, 1512, in fol. Venetiis, apud Locatellum, 1495, in fol. Idem opus poſtea editum eſt ſequenti titulo:

In Hippocratis Aphoriſmos & Galeni ſuper eisdem Commentarios Expoſitio, & Quæſtiones quàm emendatiſſimæ. Additis Marſilii de Sancta Sophia interpretationibus in eos Aphoriſmos, qui à Jacobo expoſiti non fuerant. Tabula inſuper denuo ampliſſima adjuncta, longè abſolutior priore. Venetiis, apud Juntas, 1547, in fol.

Commentarii in Artem Galeni cum Quæſtionibus nonaginta unâ. Papiæ, apud Aloyſium de Caſtello Comenſis, 1514, in fol. Venetiis, apud Juntas, 1547, in fol.

Expoſitio in Avicennæ aureum Capitulum de generatione Embrii, cum Quæſtionibus ſuper eodem. Venetiis, apud Octav. Scotum, 1502, 1518, in fol. cum aliis ejusdem argumenti Libris.

JACOBUS FRISIUS, *Regiomontanus*

De Nephritide, Diſputatio. Extat Decade VI. Diſputat. quas collegit & edidit Baſileæ, Johan. Jac. Genathius, 1622, in 4.

JACOBUS FUHRMANNUS

Aphoriſmorum Medicinalium ad Diæteticen & Pharmacevticen Partem illuſtandam Centuriæ duæ priores. Roſtochii, apud Joh. Hallervordium, 1615, in 8.

JACO-

⊙ JACOBUS GAFFARELLUS

Curiositates Inauditæ de Figuris Persarum Talismannicis; Horoscopo Patriarcharum, & Characteribus Cœlestibus. Hamburgi, apud Gottofredum Schultzen & Amstelodami, apud Jansonio-Wäsbergios, 1676, in 8.

JACOBUS GENGERUS

Eychstadius, Medicus celeberrimus. Vixit A. C. circiter 1534. Justus in Chronol. Medic.

Consilium de Pestis regimine, præservatione, & cura. Augustæ Vindel. apud Philipp. Ulhardum, 1534, in 8.

JACOBUS GOUPYLUS

☽ Abubetri Rhazis Libellum de Pestilentia ex Sirorum Lingua in Græcam transtulit: Additis simul in eundem Castigationibus. Extat cum Alex. Tralliani Lib. XII. Medicinalibus. Lutetiæ, apud Rob. Stephanum, 1548, in fol.

Actuarii Joh. F. Zachariæ: de Actionibus & Affectibus Spiritus animalis, Græcè edidit.

Scholia in Pauli Æginetæ Libros VII. de Re Medica. Extant in iisdem.

Interpretatio Latina Pedacii Dioscoridis, de Materia Medica. Additis Castigationibus. Vide Dioscoridem.

Disputatio de Partu cujusdam Infantulæ Agennensis. Extat Parte sextâ Operum Jacob. Sylvii, in fol.

☽ Ambrosii Leonis, *Nolani*, Versionem Actuarii Johannis Librorum septem Annotationibus & Scholiis illustravit. Parisiis, apud Johan. Roygni, 1548, in 8. Ultrajecti, 1670, in 8.

JACOBUS GREVINUS, *Claromontanus Bellovacus*

De Venenis Libri duò, Gallicè scripti, & postmodum operâ Jeremiæ Martii, *Augustani*, in Latinum sermonem conversi. Quibus adjunctus est ejusdem de Antimonio Tractatus, eodem interprete. Antverpiæ, apud Plantinum, 1471, in 4.

Partium corporis humani tum simplicium, tum compositarum brevis Elucidatio. Antverpiæ, apud Plantinum, 1572, in fol. cum Epitome Vesalii.

JACOBUS GUILLEMEAU

☽ Ambrosii Paræi Opera elimavit, novis Iconibus elegantissimis illustravit, & latinitate donavit. Paris. apud Jac. du Puys, 1582, in fol. Francof. apud Jacobum Fischerum, 1612, in fol. apud Feirabendium, cum novis Iconibus, 1593, in fol.

JACOBUS HEBBERERUS

Physica Realis Syagyrica Medic. Alchymica. Heidelbergæ, 1635, in 8.

⊙ JACO-

©BIUM

☉ JACOBUS HENRICUS PAULLI

Anatomiæ Bilſianæ Anatome, occupata imprimis circa Vaſa Meſeraica & Labyrinthum in Ductu Rorifero. Acceſſit Joh. Jacob. Wepferi de Dubiis Anatomicis Epiſtola, cum Reſponſione. Noribergæ, 1664, in 4. Argentorati, apud Simeonem Paulli, 1665, in 8.

JACOBUS HOLLERIUS,

Stempanus, Medicus Pariſienſis. Floruit circa A. C. 1560. Obiit 1562. Renatus Moreau de V. S. in Pleurit. Secundum Juſtum in Chronol. Medic. Vixit circa A. C. 1539. Medicus & Philoſophus doctiſſimus.

Opera Practica: Doctiſſimis Ejusdem Scholiis & Obſervationibus illuſtrata, deinde Lud. Dureti in eundem Enarrationibus, Annotationibus, & Antonii Valerii Exercitationibus luculentis. Acceſſit etiam ad calcem Libri Therapia Puerperarum J. le Bon. Genevæ, apud Jac. Stoer, 1623, apud Petr. Chouet, 1635, in 4.

De Morborum Curatione. Ejusdem de Febribus: de Peſte: de Remediis κατὰ τόπους in Galeni Libros: de Materia Chirurgica: Deſiderii Jacotii, *Vandoperani*, & Chriſtophori Burgenſis, *Conſolentanei*, operâ nunc primùm (præter Chirurgiam) in lucem edita, & Scholiis illuſtrata. Pariſiis, apud Jacobum Maceum, 1565, in 8.

☽ De Morbis Internis Libri duo, illuſtrati doctiſſimis Auctoris Scholiis & Obſervationibus: Cum Ludovici Dureti in eundem Adverſariis: Et Antonii Valerii Exercitationibus luculentis. Ejusdem Hollerii de Febribus: de Peſte: de Remediis κατὰ τόπους in Gal. Libros. Omnia Antonii Valetii operâ caſtigatiora & auctiora tredita. Pariſiis, apud Andr. Wechelum, 1571, in 8. Venetiis, apud Valgriſium, 1572, in 8. Lugd. apud Guil. Rouillium, 1578, in 8. Francof. apud Johannem Wechelum, 1589, in 12, Ibidem, apud Jonam Rhodium, 1603, in 12. Pariſiis, apud Adrianum Perier, 1611, in 4. Poſtremis tribus Editionibus acceſſit præterea ejusdem Authoris Liber, de Materia Chirurgica: & Therapeja Puerperarum Joh. le Bon. Et in ſpecie ultimam Editionem Pariſienſem 1611 Renatus Charterius *Vindocinus* recenſuit & publicavit.

De Materia Chirurgica Libri tres. Pariſiis, apud Wechelum, 1552, & 1571, in 8. Francof. apud Eundem, 1589, in 12. Ibidem, apud Hæredes Petri Fiſcheri, 1603, in 12. Extant etiam cum Libris v. de Chirurgica Inſtitutione Johannis Tagaultii, quem vide ſuo loco. Item cum ejusdem Hollerii de Morbis Internis Libris duobus; quem itidem vide ſuo loco.

☽ Ad Libros Galeni de Compoſitione Medicamentorum κατὰ τόπους Periochæ VIII. Francof. apud Joh. Wechelum, 1589, in 12. Ibidem, apud Hæredes Petri Fiſcheri, 1603, in 12.

In

In Aphorismos Hippocratis Commentarii septem. Recens per Johannem Liebautium, *Divionensem*, in lucem editi, Ejusdemque Scholiis doctissimis illustrati. Parisiis, apud Jac. du Puys, 1579, & 1583, in 8. Lipsiæ, apud Henricum Osthausium, 1597, in 8. Francof. apud Paul. Brackfeld, 1597, in 16. apud Bitschium, 1604, in 8. Lugduni, apud Petrum & Jac. Chouet, 1620, in 8. Genevæ, apud Petrum Chouet, 1644, in 8.

Magni Hippocratis Coaca Præsagia. Opus planè divinum, & veræ Medicinæ tanquam Thesaurus, cum Interpretatione & Commentariis, nunc primùm Desiderii Jacotii, *Vandoperani*, operâ in lucem editis. Ejusdem Desiderii Jacotii Commentariorum ad idem Opus Libri tredecim, tribus Sectionibus distincti. In quibus Symptomatum omnium, quæ in ægris apparent, causæ, vires, & significationes demonstrantur. Lugd. ap. Gul. Rouillium, 1576, in fol.

⊙ JACOBUS HOLSTIUS

Dissertatio de Flammula Cordis. Extat cum Thom. Bartholini Epistola de Flammula Cordis. Hafniæ, apud Danielem Paulli, in 8. sine expressione anni.

JACOBUS HORSTIUS

De Vite Vinifera, ejusque partibus, Opusculum. In quo tum Vinorum, tum Aceti, tum Passularum differentiæ, usus, substantia, complexio, eaque optima traduntur. Helmæstadii, apud Lucium, 1587, in 8. Marpurgi, 1630, in 8.

De natura, differentiis, & causis eorum, qui Dormientes ambulant, vigilantium opera, eaque difficillima perficiunt, & aliquando culmina tabulataque ædium perreptant; cum certa ratione tum προφυλακτικῆς, hoc est, præservandi eos, ne ad hosce mores redeant: tum θεραπευτικῆς, hoc est, curandi, atque tractandi in ipso paroxysmo. Lipsiæ, apud Valentinum Vœgelin. 1593, in 8.

De Aureo Dente maxillari Pueri Silesii: primùm, utrum naturalis ejus generatio fuit, nec ne: deinde, an digna ejus interpretatio dari queat. Et de Noctambulonum natura, differentiis & causis, eorumq; tam præservativâ, quàm curativâ. Lipsiæ, ap. Eund. 1595, in 8. & 12.

Disputationes catholicæ de rebus secundùm & præter naturam. Extant cum Gregorii Horstii Medicarum Institutionum Compendio. Wittebergæ, apud Bergerium, 1630, in 8. Ibid. 1609, in 8.

☽ Epistolæ Philosophicæ & Medicinales, cum Vita Gregorii Horstii, Consulis Reip. Torgensis, &c. scripta à Reinero Reineccio. Addita est Oratio de Remoris discentium Medicinam, & earum remediis, habita ab eodem Jacobo Horstio. Lipsiæ, apud Talentinum Voegelinum, 1596, in 8.

Herbarium Horstianum, seu, de Selectis Plantis & Radicibus Libri II, in Compendium redacti à Gregorio Horstio. Marpurgi, 1630, in 8.

Lindenius renovatus sive Johannis Antonidae Van der Linden De Scriptis Medicis ... - page 499 sur 1339

☽ Precationes Medicorũ piæ. Helmſtadii, 1585, in 12. Francofurti, 1666, in 12.

Diſputatio de Febribus & Peſte, Reſpondente Adamo Hradiſteno, *Bohemo*. Ibidem, 1587, in 4.

☉ JACOBUS JANUS

Manuſcriptum Catoptricum. Typis excuſum extat cum Miſcellan. Curios. Medico-Phyſic. German. Anno Sexto & Septimo. Lipſiæ, apud Johan. Fritzſchium, 1677, in 4.

☉ JACOBUS JOHANNES WENCESLAUS DOBRZENSKY

Præſervativum Univerſale naturale, bono publico inſerviens, cum Experimento Medico D. Johannis Baptiſtæ Alpruni de Contagione Viennenſi in fine adjecto. Pragæ, apud Univerſitatis Typographum, 1680, in 4. Extat etiam Miſcell. Med. Cur. Germ. Ann. IX. & X. Obſ. 170.

Johannis Marci Marci à Kronland Otho-Sophiam ſeu Philoſophiam Impulsûs univerſalem edidit. Vetero-Pragæ, apud Danielem Michalek, 1682, in 4.

Obſervatio, de Morte horrida febre malignâ laborantis. Extat Eph. Acad. Nat. Cur. German. An. I. N. 78.

de artificiali Pygmæorum efformatione. Ibid. An. eod. N. 79.

de Morte miſera Hypochondriaci ab inunctione mercuriali. Ibid. An. eod. N. 80.

Obſerv. de Calculis Cyſtidis felleæ & Meatu hepatico. Ibid. An. eod. N. 129.

de Anatome Cerebri Bovis petrefacti. Ibid. An. eod. N. 130.

de Calce Podagricorum. Ibid. An. II. N. 65.

de Analogia terræ motûs, anno elapſo in Tyroli facti cum Hypochondriacis. Ibid. Ann. eod. N. 66.

de Epilepſia fœminæ parturientis. Ibid. An. eod. N. 67.

de Morte repentinâ ex morbo caduco. Ibid. An. eod. N. 179.

de Partu impedito ob abſceſſum uteri. Ibid. An. eod. N. 180.

de Calculo pulmonum & ventriculi. Ibid. An. eod. N. 181.

de Morte ex uſu Hellebori albi. Ib. An. eod. N. 182.

de Perlarum maturationis hiſtoria. Ibid. An. eod. N. 183.

de incremento plantarum & fructuum impedito. Ibid. Ann. III. N. 242.

de Hæmorrhagia Nyctalopiam ſubſequente. Ibid. An. eod. N. 243.

☉ JACOBUS JOSEPHUS JOEPSERIUS

Hagoge ſeu Manuductio ad Vitam longiorem: variis de tuenda reparandâque valetudine Diſſertationibus illuſtrata, & ſelectis, tum Veterum Recentiorum Medicorum ſcitis placitisque ſtabilita: publico omnium Biophilorum emolumento, in lucem edita. Noribergæ, apud Michael. & Joh. Frideric. Endteros, 1680, in 4.

JACO-

JACOBUS LANDSBERG

Disputatio Scholastica, de Mōscho, adversus Medicos Mittelburgenses.

JACOBUS LAVELLIUS, *à Castronovo*

De Pulsibus ad Tyrones, Liber, & Commentarii in primum Librum Prognosticorum Hippocratis. Venetiis, apud Joh. Bapt. Ciottum, 1620, in 4. Ibidem, 1609, in 8.

Compendium Medicinæ. Venet. 1609, 1610, in 8.

JACOBUS LEBSELTER

De Ratione Præservandi à Peste. Lipsiæ, 1598.

Theses de Vulneribus, quæ Sclopetorum globulis infligi solent, eorumque curatione. Lipsiæ, apud Lantzenberg, 1596, in 4.

⊙ JACOBUS LE MORT

Pharmacia Medico-Physica, Rationibus & Experimentis instructa, accuratiore methodo adornata: Nec non Observationibus Medicis illustrata. Lugduni-Batavorum, apud Petrum van den Aa, 1684, in 8.

Chymia Medico-Physica, Rationibus & Experimentis instructa: brevi & facili viâ Processus Spagyricos ritè & artificiosè ad finem perducendi normam exhibens. Cui annexa est Metallurgia Contracta, succinctam Metallorum Tractationem demonstrans. Ibidem, apud Eundem, formâ & anno iisdem.

⊙ JACOBUS MANCINUS

Praxis: visitandi Infirmos. Venetiis, 1659, in 8.

JACOBUS de MANLIIS, *Alexandr.*

Interpretatio Simplicium, secundum ritum Officinarum. Extat Tom. 2. Herbar. Brunsfels. in fol.

JACOBUS MANTELUS

De Epicrasi, Dissertatio. Parisiis, 1642, in 8.

JACOBUS MANTINUS

Hebræus. Claruit Venetiis, sub Paulo III. Pontifice, & Carolo V. Imperatore, circa A. C. 1542. Justus in Chronol. Medic.

Avicennæ Fen IV. primi, de Universali ratione Medendi, versio Latina. Venetiis, apud Luc. Antonium Juntam, 1530, in 8. Ettelingæ, 1531, in 8.

Avicennæ Caput XXIX tertii Canonis Fen primæ Tractatus primi de Canonibus universalibus Curationis Doloris Capitis Latinitate donatum. Extat cum Methodo universæ Artis Medicæ Cornelii à Baersdorp.

JACOBUS MARCHANT, *Parisiensis*

Declamationes in Apologiam Francisci Rosseti, quibus παράδοξον, de Cæsario Partu impugnatur. Parisiis, apud Nicolaum Delouvain, 1598, in 8.

Lindenius renovatus sive Johannis Antonidae Van der Linden De Scriptis Medicis ... - page 501 sur 1339

JACOBUS MARTINI, *Germanus*

☽ Petri de Marchetis novam Observationem, & curationem Chirurgicam edidit. Extat cum Dominici de Marchetis Anatomia. Vid. ſupra Dominic. de Marchetis.

JACOBUS MARTINUS, *Scotus, Dunckeldenſis*

De prima ſimplicium & concretorum corporum generatione Diſputatio. In qua Ariſtotelis, Galeni, & aliorum ſententia de ſimplici & abſoluta generatione, deque elementis, quatenus ad generationem deſiderentur, proponitur. Cum Præfatione Guil. Tempelli. Cantabrigiæ, ap. Thomam Thomam, 1584, in 8. Lugd. apud Joh. Wechelum, 1589, in 8. Francof. 1589, in 8.

JACOBUS MENTELIUS, *Pariſienſis Medicus*

⊙ Epiſtola ad Johannem Pecquetum. Extat cum Siboldi Hemſterhuis Meſſe Aurea. Heidelbergæ, apud Adrianum Wyngärden, 1659, in 8.

Epiſtola ad R. P. Philippum Labbeum. Extat cum hujus Chronologico Cl. Haleni Elegio. Pariſiis, apud Claud. Cramoiſy, 1660, in 4.

JACOBUS MILICHIUS

☽ *Natus eſt Friburgi Briſgoiæ A. C. 1501, Patre Senatore dictæ Urbis præcipuo: familiaris & charus fuit Eraſmo Roterodamo, Philippo Melanchthoni, & Joachimo Camerario, aliisq; tum temporis Celebrioribus Viris: Mathematicas Artes diligentiſſimè excoluit, easq; primus cum Volmario A. C. 1524 Wittebergam invexiſſe dicitur, ubi cooptatus in numerum Profeſſorum, Medicinam quoq; multos annos cum fructu docuit, & feliciter exercuit; ut etiam Principes Anhaltini in adversâ valetudine ſæpius ejus operâ uſi fuerint. Obiit Wittebergæ apoplexiâ A. C. 1559, ætatis ſuæ 58.*

Oratio de Hippocratis Vita. Extat Tomo II. Declamat. Phil. Melanthonis pag. 385. Editionis Argentoratenſis, apud Samuelem Emmelium, 1558, in 8.

Oratio de Vita Galeni. Extat Ibid. pag. 395.

Oratio de Vita Avicennæ. Extat ibidem, Tomi III, pag. 378.

Oratio de conſideranda Sympathia & Antipathia in rerum natura. Extat ibidem Tomi IV. pag. 204. & Witteberg. 1550, in 8.

Oratio de Arte Medica. Extat ibidem, pag. 216.

Oratio de ſtudio doctrinæ Anatomicæ. Extat ibidem, pag. 266. & Witteberg. 1550, in 8.

Oratio de partibus & motibus Cordis. Extat ibidem, pag. 291.

Oratio de Pulmone, & de diſcrimine arteriæ tracheæ, & œſophagi. Extat ibidem, pag. 679.

Commentaria in Lib. ſecundum Plinii Hiſtoriæ Mundi. Francofurti, apud P. Brubachium, 1553, in 4.

Quæſtio, an rectè dictum ſit à Xenophonte: Bibendum eſſe ita, ut ſitiens deſinas. Extat ibidem, pag. 893.

Quæ-

Quæstio de Febrium Rigoribus, & eorundem differentia. Extat ibidem, pag. 920.

JACOBUS MOCCIUS, *Friburgensis*

De Morbis totius ferè corporis humani ex bolari & sabulosa substantia excitatis, Pars Prima Historica. Friburgi, apud Beckherum, 1594, in 8.

Da causis concretionis & dissolutionis rerum quarundam tam extra, quàm intra corpus humanum, Tractatio Historica, Philosophica & Medica, secundum Veterum ac Recentiorũ placita descripta & in tres partes distributa. Friburgi Brisgojæ, ap. Martinum Bocklerum, 1596, in 8.

Disquisitio Calidi innati & Influentis. Marpurgi, 1627, in 4.

JACOBUS MOSANUS

De Natura, Viribus & Usu Aquarum Medicatarum in Agro Cassellano denuo patefactarum. Cassellis, 1609, in 4.

JACOBUS MULLERUS

☉ *Natus Torgæ, Oppido Misniæ, A. C. 1594, Patre Fabiano Mullero, Senatore. Anno 1618 Giessæ Professor Matheseos designatus, & eodem adhuc anno Medicinæ Doctor creatus est. Anno 1625 Marpurgum secessit, Matheſin porro doctũ. Anno 1637 Principis Johannis, Hassiæ Landgravii Ducisq; belli, & totius ejus exercitus Medicus & Architectus castrensis constitutus est. Sed in Misnia febre ardente correptus, eâdem obiit A. C. 1637, ætatis suæ 43, sepultus honestissimè in patria sua.*

De coalitu partium genitalium, Epistola. Extat cum Gregorii Horstii Observat. Medicinal. singular. Lib. IV. prioribus. Ulmæ, apud Saurium, 1618, in 4, pag. 517.

De natura motus animalis & voluntarii, Exercitatio singularis, ex principiis Physicis, Medicis, Geometricis & Architectonicis deducta. Extat ibidem, pag. 521.

JACOBUS OETHÆUS

De recto usu Medicinarum tum in sanis, tum in ægris, cum Declaratione errorum, qui in iis fiunt. Item quomodo sanitas conservari possit. Dillingæ, 1574, in 8.

Oratio de Optima Medicorum Secta. Extat Tomo 1. Orationum Ingolstadiensium.

Oratio de Laudibus Diæteticæ. Extat ibidem.

JACOBUS OLIVARIUS, *Avenionensis*

Scholia ad Prosopopœam Animalium aliquot Johannis Ursini Med. In qua multa de eorum viribus, natura & proprietatibus, præcipuè ad rem Medicam pertinentibus continentur. Viennæ, apud Matthiam Bonhomme, 1541, in 4.

JACOBUS PACINUS, *Bononiensis*

De tenuis humoris Febrem facientis ante purgationem per Artem in-

Lindenius renovatus sive Johannis Antonidae Van der Linden De Scriptis Medicis ... - page 503 sur 1339

craſſatione: nec non Græcorum ſuper hoc cum Arabibus conciliatione peracuta Diſceptatio. His pleraque alia ad Medicam Artem ſpectantia adjecta ſunt. Ejusdem Quæſitum, num in morbis juxta Hippocr. & Galenum cauſa continens concedatur. Venetiis, apud Aldum, 1558, in 8. apud Bologninum Zalterium, 1559, in 8.

☉ JACOBUS PANCRATIUS BRUNO, *Altdorphinus*

Caſparis Hoffmanni Iſagogen Medicam edidit. Lipſiæ, apud Johannem Bartholomæum Oehlerũ, 1664, in 12. Ibidem, apud J. H. Ellingerum, 1678, in 12.

Oratio, de Vita, Moribus & Scriptis Caſpar. Hoffmanni. Extat cum ejusdem Hoffmanni Iſagoge Medicâ. Lipſiæ, apud Johannem Bartholom. Oehlerum, 1664, in 12. Ibidem, ap. J. H. Ellingerum, 1678, in 12.

D. Johannis Jeſſenii à Jeſſen Equit. Hungar. de Sanguine, Venâ ſectâ, dimiſſo Judicium: Notis & Caſtigationibus ad hodierna & vera Artis Medicæ principia accommodavit & edidit. Noribergæ, apud Mich. & Joh. Frideric. Endteros, 1668, in 12.

Dogmata Medicinæ Generalia in ordinem noviter redacta, à rebus extraneis depurata, & ad vera, Recentiorum præſertim, principia accommodata. Ibidem, apud Eosdem, 1670, in 8.

Remoræ ac Impedimenta Purgationis, in Scriptis Hippocratis detecta, per vera Artis Medicæ principia demonſtrata, aliisque Veterum & Recentiorum Doctorum teſtimoniis confirmata, & Exercitationibus quinque comprehenſa. Quibus annexæ ſunt ejusdem Brunon s Theſes Medicæ de Purgationis Modo ac Viis ad Alvum: unà cum quorundam ἐλλειμμάτων Appendice, geminoq; Indice. Altdorffii, ap. Henricum Meyerum, 1676, in 4.

Caſtellus Renovatus, hoc eſt, Lexicon Medicum, quondam à Barthol. Caſtello, Meſſanenſi inchoatum, per alios poſtmodo continuatum, nunc verò ad vera novaque Artis Medicæ principia accommodatum, à plurimis mendis, & vitioſis allegationibus correctum, & innumerabilium penè Vocabulorum acceſſione amplificatum. Norimbergæ, apud Johannem Danielem Tauberum, 1682, in 4.

Mantiſſa Nomenclaturæ Medicæ Hexaglottæ, Vocabula Latina ordine Alphabetico cum annexis Arabicis, Hebræis, Græcis, Gallicis & Italicis proponentis. Ibidem, apud Eundem, anno & formâ eâdem.

JACOBUS de PARTIBUS

☽ *Natus eſt Tornaci Belg. Vir Medendi ſcientiâ Celeberrimus, Caroli VII. Galliæ Regis & Philippi, Ducis Burgundiæ Archiater poſteaq; patriæ Eccleſiæ Canonicus & ſacri ærarii Præfectus. Obiit in paria circa A. C. 1465.*

Gloſſa Interlinearis in Practicam Alexandri, Lugduni, 1504, in 4. Ex-

Explanatio in Avicennam, una cum Textu ipsius Avicennæ à se castigato, & expositio. Lugduni, apud Johannem Trechsel, 1498, in fol. 4. Voll.

Expositio super Capitul's videlicet de Regimine ejus, quod comeditur & bibitur, VII: Et de Regimine Aquæ & Vini, VIII Doctr. II Fen III Primi Avicennæ. De quibus nulla per Jacobum Forolivienſem inventa eſt eruditio. Extat cum Jacobi Forolivienſis Expoſitione in primum Avicennæ Canonem. Venetiis, apud Octav. Scotum, 1518, in fol.

Excerpta de Balneis. Extat p. 352. Operis Veneti de Balneis.

Summa Alphabetica Morborum ac Remediorum ex Libris Meſuæ excerpta. Extat cum Alphonſi Bertocii Methodo curativa. Lugduni, apud Jac. Fabrum, 1589, in 8. & cum Promptuario Medicinæ Jacobi de Dondis. Venetiis, apud Juntas, 1576, in fol.

Inventarium, ſeu, Collectorium Receptarum omnium Medicaminum, Confectionum, Pulverum, Pilularum, Emplaſtrorum, Unguentorum, Oleorum, & aliorum cuivis uſui reſervandorum. Extat in oblongo quarto. Loco & tempore edit. omiſſis

JACOBUS PELETARIUS,

⊙ *Natus eſt in Gallia. Libertatem in omni vita ſervavit: hincq; per omnes omnium generum diſciplinas liberius evagatus eſt, & nullibi unquam ſtabile domicilium elegit: unde etiam etſi Medicinæ nomen dederit, Matheſeos tamen & Poeſeos ſtudia, quibus juvenis flagraverat, neque vir, neque ſenex, unquam depoſuit. Obiit Lutetiæ A. C. 1582.*

De Peſte, Compendium. Baſileæ, apud Joh. Oporinum, 1557, in 8.

De Conciliatione Locorum Galeni, Sectiones duæ. Pariſiis, apud Andr. Wechelum, 1560, in 4. Extant etiam cum Hieroymi Cardani Contradicentium Medicorum Libris duobus. Pariſiis, apud Jacobum Macæum, 1565, in 8. Marpurgi, apud Paulum Egenolphum, 1607, in 8.

JACOBUS PONS, *Lugdunenſis*

De nimis licentiosâ Sanguinis Miſſione, quâ hodie plerique abutuntur, brevis Tractatio. Lugd. ap. Paul. Frellonium, 1596, in 8. apud Joh. Pillehotte, 1600, in 8.

Medicus, ſeu, ratio ac via aptiſſima, ad recte tum diſcendam, tum exercendam Medicinam. Acceſſerunt in Tyronum gratiam, breves in Hiſtoriam Plantarum Rovillii Annotationes ejusdem Authoris. Lud. ap. Joh. Pillehotte, 1600, in 8.

JACOBUS PRÆFECTUS, *Netinus*

De diverſorum Vini generum natura, Liber. Venetiis, ap. Jordanum Zilettum, 1559, in 8.

JACOBUS PRIMIROSIUS

Exercitationes, & Animadverſiones

nes in Librum de Motu Cordis, & Circulatione Sanguinis, adverſus Guilielmum Harveum. Londini, ap. Gul. Jones, 1630, in 4.

Animadverſiones in Joh. Walæi Diſputationem, quam pro Circulatione Sanguinis Herveana propoſuit. Cui addita eſt de Uſu Lienis, adverſus Medicos recentiores, Sententia. Amſtelodami, apud Joh. Janſſonium, 1639, 1641, in 4.

Animadverſiones in Theſes, quas pro Circulatione Sanguinis in Acad. Ultrajectinenſi D. Henricus le Roy, ibidem Medicinæ Profeſſor, diſputandas propoſuit. Lugd. Batav. ap. Joh. Maire, 1640, 1644, in 4.

Ars Pharmaceutica, ſeu, Methodus breviſſima de Eligendis & Componendis Medicinis. Amſtelodami, apud Johan. Janſſonium, 1651, in 12.

Enchiridion Medicum Practicum, Complectens omnium morborum communium & particularium naturam, cauſas, ſigna, & curationem. Amſtelodami, apud Joh. Janſſonium, 1650, & 1654, in 12.

De Morbis Mulierum & Symptomatis, Libri v. In quibus plurimi tum Veterum, tum Recentiorum errores breviter indicantur, & explicantur. Roterodami, apud Arnoldum Leers, 1655, in 4.

Deſtructio Fundamentorum Medicinæ Vopiſci Fortunati Plempii, ubi breviter quater centum ipſius errores demonſtrantur. Roterodami, apud Arnoldum Leers, 1657, in 4.

☽ De vulgi Erroribus in Medicina, Lib. quatuor; I, de Erroribus circa Medicos. II, de Erroribus circa Morbos quosdam, & eorum cognitionem. III, de Erroribus circa Victus rationem ſanorum & ægrorum. IV, de Erroribus circa remediorum uſum. Amſtelod. apud Joh. Janſſonium, 1639. Recenſitus ab Authore, & plus quam tertiâ parte auctus. Roterodami, apud Arnoldum Leers, 1658, in 12. Ibidem, apud Eundem, 1668, in 12.

Antidotum, adverſus Henrici Regii venenatam Spongiam, ſive, Vindiciæ Animadverſionum.

De Febribus, Libri quatuor. In quibus plurimi Veterum & Recentiorum errores declarantur, & refelluntur. Cum plurimis novis, & Paradoxis. Roterodami, apud Arnoldum Leers, 1658, in 4.

☽ Partes duæ de Morbis Puerorum. Roterodami, apud Arnoldum Leers, 1659, in 12.

☉ JACOBUS ROLANDUS, *à Belebad*

Agloſſoſtomographia, ſive, Deſcriptio Oris ſine Lingua, quod perfectè loquitur, & reliquas functiones naturaliter exercet, è Gallica in Latinam verſa & Annotationibus illuſtrata à Carolo Raygero. Extat cum Miſcellan. Curios. ſive Ephemerid. Medico-Phyſicarum German. Anno Tertio. Lipſiæ & Francofurti, apud Hæred. Schureri-Götzianos & Joh. Fritzſchium, 1673, in 4.

☉ JACO-

⊙ JACOBUS ROMERUS

Collectanea Medic. Practica. Extant cum Georg. Hieronym. Velschii Exotic. Curat. & Observat. Medicinal. Chiliad. Ulmæ, ap. Christian. Balthasar. Kuenium, 1676, in 4.

⊙ JACOBUS ROTHIUS

Observatio, de Cultrivoro Basileensi. Extat Ephemer. Acad. Nat. Curios. Germ. Ann. III. N. 189.

JACOBUS RUEFF, *Tigurinus*

De Conceptu & Generatione hominis, & iis, quæ circa hæc potissimùm considerantur, Lib. IV. Insertæ quoque sunt Picturæ variæ Fœtus, primùm in utero siti, deinde in partu, mox etiam matricis & instrumentorum ad partum promovendum, & extrahendum pertinentium, nec non postremò variorum monstrosorum insuper. Tiguri, apud Christoph. Froschoverum, 1554, in 4. Francofurti, apud Sigism. Feirabendium, 1587, in 4. & in Gynæciorum Libris ab Isr. Spachio editis, pag. 167.

Libellus de Tumoribus quibusdam Phlegmaticis non naturalibus. Tiguri, apud Christoph. Froschoverum, 1556, in 4.

JACOBUS SANTALBINUS, *Metensis*

Palladii Scholia, in Lib. Hippocr. de Fracturis, Græca, Latinè interpretatus est.

JACOBUS SCHALLINGIUS, *Winshemio-Francus*

⊙ Philosophia Transnaturalis & Sancta Scriptura Naturæ obviis exemplis, sapientium Virorum sparsis testimoniis. Adjecta est de Febrium Generibus Physica Inquisitio. Giessæ, apud Johannem Birckmerum, 1614, in 12.

De natura Oculorum, 1615, in fol.

JACOBUS SCHEGKIUS,

⊙ *Natus est Schorndorffii, Wirtenbergico Oppido A. C. 1511, Patre Bernhardo Degem, vulgò dicto Schegkio, Viro plebejo quidem, sed honesto. Anno 1529 Tubingæ Magister Philosophiæ creatus, & paulò post eâdem in Academia Professor publicus constitutus est. Biennio pòst, nempe 1531 Theologiæ quoq; operam dare cæpit, & post illud demum tempus Medicinæ studia amplexus, Doctor Medicinæ 1539 renunciatus est. Abinde Medicinam quidem docuit, sed nunquam publicè exercuit; ab Amicis verò consultus saluberrima Consilia præscripsit; idq; ob imbecillitatem oculorum nativam. Anno enim 1577 visu penitus privatus per integrum decennium studia majori alacritate prosecutus est, & plerosq; Tractatus suos demum edidit: intra quod temporis spatium cùm quidam Ophthalmicus, se ei visum restituere velle, pollicitus esset, respondisse fertur: se multa in vita vidisse, quæ maluisset non videre; optareq;, se etiam ad nonnulla surdum fuisse. Anno 1586 percussus apo-*

Lindenius renovatus sive Johannis Antonidae Van der Linden De Scriptis Medicis ... - page 507 sur 1339

plexiâ per totum nihilominus annum ſtudia ſolita tractavit, donec obiit 9. Maij A. C. 1587, ætatis ſuæ 76.

Tractationum Phyſicarum & Medicarum Tomus unus, VII Libros complectens: quorum I. eſt de occultis & manifeſtis Medicamentorum facultatibus, nec non etiam de falſa opinione, qui ſola craſi elementorum, & non etiam formâ ſubſtantiali, res inanimas ſubſiſtere, cenſent. II, Purgantia medicamenta non ſimilitudine purgandi humoris, neque tractu etiam ejusdem, efficacia dici debere. III, Spiritum, qui contineatur in ventriculis cerebri, non eſſe animalem, ſed vitalem. IV, De Corde & principatu ipſius inter reliqua organa vegetatricis animæ. V, De Caloris vi & efficacia in rebus naturalibus, tum generandis, tum corrumpendis. VI, Rigoris in Febribus cauſam, à Galeno verè & rectè expoſitam, perperam & falſo à quibusdam reprehendi. VII, Confutatio erroris Simonis Simonii, quo contra Galenum ſentiens negat, putridarum febrium cauſam eſſe putredinem humoris alicujus, exiſtimans, Febris cauſam principalem eſſe dyscraſiam fervidam flavæ bilis, cujus fervore inflammatum Cor Febr m [atiatur. Francof. apud Joh. Wechelum, 1585, in 12. Ibidem, apud Eundem, 1590, in 12. Huic Editioni præmiſſa eſt Commentatio: Utrum morbus aliquis ſubſtantialis, ſeu ſecundum ſubſtantiam poſſit dici: contigitque ei paulò alius, nempe hic titulus: Diſputationum Phyſicarum & Medicarum Libri VIII.

De Animæ principatu, Dialogus, Ariſtotelis & Galeni rationes proferens, quibus ille cordi, hic cerebro principatum attribuit. Tubingæ, apud Ulricum Morhardum, 1542, in 8.

De Calido & Humido Lib. unus, De primo Sanguificationis inſtrumento Liber unus. Argentorati, apud Bernhardum Jobinum, 1581, in 8.

De Plaſtica Seminis facultate, Lib. III. De Calido & Humido, Lib. I. De primo Sanguificationis inſtrumento, Lib. I. Argentorati, apud Bernhardum Jobinum, 1580, in 8, & in 16.

De Cauſa continente. Eodem Interprete, Alex. Aphrodiſæi de Mixtione, Libellus. Tubingæ, apud Ulricum Morhardum, 1540, in 8.

Prælectiones in Galeni Librum de Arte parva, editæ ſtudio Sebaſtiani Bloſſii. *Ulmenſis.* Francof. apud Joh. Wechelum, 1589, in 8.

JACOBUS SCHOLL,

Argentinus

Aſtrologiæ ad Medicinam Applicatio brevis: deque convenientia earundem Canones aliquot, ex probatiſſimis quibusque & Aſtrologiæ & Medicinæ Autoribus vigilantiſſimè collecti. Poſt hos ſequitur Faſciculus totius Medicinæ, Theſes aliquot rei Medicæ, & maximè ſimplicioris breviſſimè complectens. Argentorati, apud Jac. Cammerlander, 1537, in 4.

⊙ JACO-

Lindenius renovatus sive Johannis Antonidae Van der Linden De Scriptis Medicis ... - page 508 sur 1339

⊙ JACOBUS SCHMID

Observatio, de miris Symptomatibus ex Nuce Moschata justo majori dosi sumta. Exstat Ephemer. Acad. Nat. Curios. Germ. Decur. II. Ann. II. N. 120.

de Satyriasi admiranda in Sene curata. Ibid. An. eod. N. 121.

de Diabete ex nimio aromatum usu orta, brevi curatâ. Ibid. An. eod. N. 122. unà cum Scholiis ad eam.

de Urina ad plures annos oleaginosa. Ibid. An. eod. N. 123. unà cum Scholiis ad eam.

de Urina oleaginosâ in febb. malignis lethali signo. Ibid. Ann. eod. N. 124 unà cum Scholiis ad eam.

de Urina Chrystallina. Ibid. Ann. eod. N. 125.

de Sudore unius lateris. Ibid. An. eod. N. 126.

de Febri ex umbra sambuci orta. Ibid. An. eod. N. 127.

JACOBUS SCUTELLARIUS, *Parmensis*

In Librum Hippocratis de Natura humana, Commentarius. Parmæ, apud Sethum Viottum, 1568, in 4.

JACOBUS SEGARRA, *Alonensis, Professor Valentiæ*

In Libros Galeni de Naturalibus Facultatibus, Commentaria. Valentiæ, apud Petr. Patrit. Mei, 1596, & apud Johan. Alberti, 1598, in fol.

Continentur autem hoc Opere:

De Arte Medica Prolegomena.

Hippocratis Liber de Natura Humana, cum Commentariis Salii & Segarræ.

Liber Galeni de Temperamentis, cum Commentariis Segarræ.

Commentarii Physiologici. Valentiæ, 1603, in fol.

Commentarii in Galeni Libros sex de Morborum & Symptomatum differentiis & causis, cum revisione Hieronymi Vincentii Salvatoris. Valentiæ, apud Michaelem Sorollam, 1624, in 4.

JACOBUS SEIDELIUS

Methodicæ Arthritidis & Phthisis Curationes, certis Thesibus comprehensæ. Quibus addita est Disputatio de Saliva, Sputo & Muco. Bardi Pomeranæ, ex Offic. Principis, 1590, in 4.

⊙ Observationes Medicæ. Extant cum Michaelis Lyseri Culiri Anatomici secundâ Editione. Hafniæ, apud Petrum Hauboldum, 1665, in 8.

JACOBUS SOLDUS, *Florentinus*

Insigne Opus de Epidemia. Florentiæ, 1490, in 4.

⊙ JACOBUS SPONIUS

ΑΦΟΡΙΣΜΟΙ ΝΕΩΤΕΡΟΙ. Aphorismi Novi, ex Hippocratis Operibus nunc primùm collecti, & in suas quique Classes digesti, notisque illu-

Lindenius renovatus sive Johannis Antonidae Van der Linden De Scriptis Medicis ... - page 509 sur 1339

illuſtrati. Lugduni, apud Aniſſonios, Joh. Poſuel & Cl. Rigaud, 1684, in 12.

JACOBUS SUTER

De Rebus Naturalibus, Dialogus. Friburgi Briſg. 1584, in 8.

Balthaſaris Conradini, de Febris Ungaricæ, ejusque Symptomatum, curatione, Libri translatio ex Germanica in Latinum. Paſſaviæ, apud Matth. Nemmingerum, 1595, in 8.

JACOBUS SYLVIUS

⊙ *Natus eſt Ambiani in Picardia A.C. 1492 : Anatomiam Lutetiæ ex Galeni doctrina publicè profeſſus, ſingulis humani corporis partibus ſuas appellationes ingeniosè repertas impoſuit, quod à nemine antea præſtitum : ſed ſummus Arabum inimicus inó, ſolius Galeni verba jurans, Adverſarium nactus eſt Andream Veſalium, qui liberiori ingenio exactam rei veritatem ſecutus, aliquantò ſplendidiùs Artem Anatomicam explicare viſus eſt. Fuit Johannis Tagaultii diſcipulus & Manardi Amicus familiaris. Obiit Lutetiæ A.C. 1555, cùm annum ætatis ſuæ 63 cæleb's explevisſet.*

Opera Medica; jam demum in ſex Partes digeſta, caſtigata, & Indicibus neceſſariis inſtructa. Adjuncta eſt Ejusdem Vita & Icon, operâ & ſtudio Renati Moreau, *Pariſienſis*. Coloniæ Allobr. ap. Jacob. Chouet, 1630, in fol.

Continentur autem his Operibus :

Autoris Vita & Icon,

Elenchus Virorum p æclariſſimorũ, qui de Jacobo Sylvio honorificè loquuti ſunt.

Ludovici Arrivabeni, *Mantuani*, Sylvius ocreatus.

Claudii Burgenſis Apologia in L. Arrivabenum pro D. Jacobo Sylvio optimo jure ocreato.

Epigrammata aliquot Virorum Doctorum.

Nonnulla etiam in Autoris Opera à Doctiſſ. Viro Renato Morello reſtituta, & illuſtrata. Hæc Operibus præfixa ſunt.

Sequuntur Parte prima :

Ordo, & Ordinis ratio in legendis Hippocratis & Galeni Libris.

In Hippocratis Elementa, Commentarius.

In Libros Temperamentorum Galeni Partitiones aliquot utiliſſimæ.

Cl. Galeni in Hippocratis Librum de Natura Hominis, Commentarius Johan. Guintherio Andernaco interprete. Acceſſerunt Jac. Sylvii Scholia multo quàm antea locupletiora.

Galenus de Oſſibus ad Tyrones, verſus quidem à Ferdinando Balamio: erroribus verò quamplurimis tum Græcis, tum Latinis purgatus, & Commentariis illuſtratus à Jacobo Sylvio.

In Hippocratis & Galeni Phyſiologiæ Partem Anatomicam Iſagoge, in tres Libros diſtributa.

In variis corporibus ſecandis Obſervata quædam.

Veſani

Veſani cujusdam Calumniarum in Hippocratis Galenique rem Anatomicam Depulſio.
Iſagoge breviſſima in Libros Galeni de Uſu Partium corporis humani.
In tres Galeni Libros Facultatum naturalium Epitome.
De Menſibus Mulierum, & Hominis generatione.

Parte ſecunda:

Schema rerum omnium, ex quibus Alimenta hominum depromuntur, de quibus tribus Libris de Alimentis Galenus diſputavit.
De Victus ratione facili ac ſalubri Pauperum Scholaſticorum, Libellus.
De parco ac duro Victu, Libellus.
Adverſus Famem, & Victuum penuriam, Conſilium.

Parte tertia:

Methodus ſex Librorum Galeni de Differentiis, & cauſis morborum & Symptomatum.
De Signis omnibus Medicis. Salubribus, Inſalubribus, & Neutris.
Introductio brevis in Methodum generalem Medendi Galeni.

Parte quarta:

De Febribus Commentarius.
In Libros Galeni de Differentiis Febrium Commentarius.
Quæſtio de Vini exhibitione in Febribus.
De Peſte, & Febre Peſtilenti.
De Sudore Anglico.
Morborum internorum prope omnium Curatio ex Galeno, & Marco Gattinaria præſertim ſelecta.

Parte Quinta:

Methodus, Medicamenta componēdi, quatuor Libris diſtributa.
De Medicamentorum Simplicium delectu, præparationibus, miſtionis modo, Libri tres.
Johannis Meſuæ Damaſceni de Re medica, Libri tres. Jac. Sylvio interprete & Commentatore.

Parte ſexta:

Duæ Epiſtolicæ Conſultationes de Arthritide ad Petrum Bruheſium, Medicum.
Diſputatio de Partu cujusdam infantulæ Agenenſis, an ſit Septimeſtris, an novem Menſium, nunc primùm in lucem emiſſa cum Reſponſionibus in Julii Cæſaris Scaligeri, Johannis Bergii, Caroli Fortanerii, Johannis Fernelii, Jacobi Sylvii, Jacobi Goupyli, & Guilielmi Plantii, Medicorum illuſtrium.
Carmina quædam Jacobi Sylvii.
Præfatio ad Hieron. Montuum.

His acceſſit:

De Senectute, ſeu, de tuenda Valetudine in ſenio, brevi methodo comprehenſa ex Galeno præcipuè, & Prælectionibus Jac. Sylvii per Raymundum Filhollum, *Ruthenenſem*, ſelecta.

Seorſim prodierunt:

In Hippocratis Elementa Commentarius. Pariſiis, apud Jacobum Gaſellum, 1542, in fol. apud Ægidium Gorbinum, 1561, in 8. Venetiis, apud Vincentium Valgriſium, 1543, in 8. & denuo per Alex. Arnaudam diligentiſſimè caſtigatus.

Lindenius renovatus sive Johannis Antonidae Van der Linden De Scriptis Medicis ... - page 511 sur 1339

Basileæ, apud Jac. Derbilley, 1556, in 16.

In Hippocratis & Galeni Physiologiæ Partem Anatomicam Isagoge, in tres Libros distributa. Denuo per Alex. Arnaudum diligentissimè castigata. Basileæ, apud Jac. Derbilley, 1556, in 16. Venetiis, apud Vinc. Valgrisium, 1556, in 8. Parisiis, apud Johan. Hulpeau, 1555, in fol. apud Ægidium Corbinum, 1587, in 8.

De Mensibus Mulierum, & Hominis Generatione, Commentarius. Denuo per Alex. Arnaudum diligentissimè castigatus. Venetiis, apud Joh. Bapt. Camotum, 1556, in 8. Basileæ, apud Jac. Derbilley, 1556, in 8. & in Gynæciorum Libris ab Isr. Spachio editis, pag. 148.

Depulsio Vesani cujusdam Calumniarum in Hippocratis & Galeni Rem Anatomicam. Parisiis, apud Ægidium Gorbinium, 1561, in 8.

Ordo, & Ordinis ratio in legendis Hippocratis & Galeni Libris. Parisiis, ap. Gorbinium, 1561, in 8.

Morborum Internorum prope omnium Curatio, brevi methodo comprehensa, ex Galeno præcipuè, & Marco Gattinaria. Venetiis, apud Valgrisium, 1548, in 8. Lugduni, apud Petrum & Jacobum Chouet, 1620, in 16. Parisiis, apud Drouart, 1554, in 8. & cum Enchiridio Rei Medicæ triplicis. Tiguri, apud Gesneros FFR. 1555, in 8.

Pars secunda. In qua agitur de Divisionibus, sive, Differentiis Febrium. Venetiis, 1672, in 8.

Commentarius in Claudii Galeni duos Libros de Differentiis Febrium. Parisiis, apud Gorbinium, 1561 in 8. Venetiis, apud Vinc. Valgrisium, 1555, in 8. Basileæ, 1556, in 12.

☽ Methodus sex Librorum Galeni de differentiis & causis morborum & symptomatum, in sex Tabellas ordine suo conjecta paulò fusiùs, ne brevitas obscura Lectorem remoretur & fallat. Item de Signis omnibus Medicis, hoc est, Salubribus, insalubribus, & neutris, Commentarius omnino necessarius futuro Medico. Parisiis, apud Christ. Wechelum, 1539, in fol. Ibidem, apud Gorbinium, 1561, in 8. Venetiis, apud Valgrisium, 1554, in 8.

De Febribus Commentarius ex Hippocrate & Galeno selectus. Venetiis, apud Balthasarum Constantinum, 1555, in 8. apud Arrivabenum, 1556, in 8. Lugduni, apud Sebast. Honoratum, 1560, in 8 cum Practica Canonica Joh. Mich. Savonarolæ, pag. 1019. Parisiis, apud Ægidium Gorbinium, 1561, in 8.

☽ Methodus Medicamenta Componendi ex Simplicibus, judicio summo delectis, & Arte certâ paratis, quatuor Libris distributa. Lutetiæ, apud Andream Wechelum, 1541, in 8. Ibidem, apud Christophorum Wechelum, 1544, in fol. Lugduni, apud Guilielmum Rovillium, 1558, in 12. Ibidem, apud Johan. Tornæsium, 1584, in 8.

De Medicamentorum Simplicium delectu, præparationibus, mistionis modo, Libri tres. Parisiis, apud Jac. Gasel-

Gaſellum, 1542, in 8. Lugduni, apud Tornæſium, 1555, 1584, in 16.

De Victus ratione paratu facili ac ſalubri Pauperum Scholaſticorum Lib. 1. De duro ac parco Victu, Libellus Latinus factus. Conſilium adverſus Famem ac Victualium penuriam Latinum factum. De Peſte Libellus Latinus factus. Pariſiis, apud Jac. du Puys, 1557, in 16. Cum Theſauro Sanitatis Johannis Liebautii.

De Arthritidis Præſervatione & Curatione Conſilia quædam. Extant cum eo Opere, quod Henricus Garetius edidit. Francofurti apud Johan. Wechelum & Petr. Fiſcherum, 1592, in 8.

Conſilia varia Medica. Extant eo in Opere, quod Laurentius Scholzius edidit. Francof. apud Andr. Wecheli Hæredes, 1598, in fol.

JACOBUS TAMARO

De Epilepſiæ Curatione, Liber. Hiſpali, 1589, in 4.

JACOBUS TAPPIUS

⊙ *Natus Hildesheimii A.C. 1603, Patre Jacobo Tappio, Paſtore Eccleſiæ Schöningenſis, ac Superintendente: creatus q. Medicinæ Doctor in Academia Helmſtadienſi anno 1631: proximè ſubſequente anno ibidem publicus Medicinæ Profeſſor, & Sereniſſimi Principis ſui Auguſti Archiater poſt illud tempus conſtitutus eſt. Obiit, eâdem in Univerſitate febre quartanâ, A.C. 1680, ætatis ſuæ 77.*

☽ Oratio, de Tabaco, ejusque hodierno abuſu. Helmæſtadii, apud Henningum Müllerum, 1653, in 4. Ibidem, 1673, in 4.

⊙ Diſſertationes de principũ, ſive, Sentuum internorum Functionum Læſionibus, earumque veris contra vulgarem opinionem cauſis & curationibus. Helmæſtadii, apud Jacobum Müllerum, 1676, in 4.

JACOBUS THEVART

Guilielmi Balloni Conſiliorum Medicinalium Tomum primum Scholiis illuſtravit, digeſſit, ac edidit.

Item: Ejusdem Epidemiorum, & Ephemeridum Libros duos. Item: Definitionum Medicarum Librum. Item: Commentarium in Libellum Theophraſti, de Vertigine.

JACOBUS TRUNCONIUS, *de Plebe S. Stephani*

De cuſtodienda Puerorum Sanitate. Ejusdem Tractatus de Morbillis & Variolis. Ejusdem Epiſtola de pravis Febribus cum periculis. Florentiæ, 1593, in 4.

De Peſte & Peſtilenti morbo, Libri quatuor. In quibus vera cum methodo, & cum optimo remediorum ſelectu Infantibus, natu grandioribus, adultis, & ſenioribus, ac etiam Fœtui in utero matris geſtato ſua præſervatio traditur. Florentiæ, apud Georg. Mareſcotum, 1577, in 4.

De cuſtodienda Puerorum Sanitate, ante Partum, in Partu, & poſt Partum, de curandis eorundem morbis, ex Hippocrate, quousque Caninos

nos dentes emiserint. Accessit Tractatus de Variolis & Morbillis, & Epistola ejusdem Auctoris de Pravis Febribus cum periculis, quæ Anno MDXC & XCI per Italiam vagarunt. Florentiæ, apud Phil. Junctam, 1593, in 4.

JACOBUS VALUASON

De Thermis, quæ ad Timavi ostia sunt, Epistola. Extat pag. 307. Operis Veneti de Balneis.

JACOBUS WARVAZIOVINUS

Brevis & succincta de Gradibus, seu, Differentiis Medicinarum simplicium & compositarum, Commentatio, 1557, in 8.

⊙ JACOBUS WEIZIUS

Meditatio, de Peste & Febribus Malignis. Extat in Appendice ad Annum I. Decur. II. Ephemerid. Medico-Physicar. Natur. Curios. Germ. Norimbergæ, ap. Wolffgang Mauritium Endterum, 1603, in 4.

JACOBUS ZABARELLA, *Patavinus*

De Doctrinæ Ordine, Apologia. Patavii, apud Pasquatum, 1606, in fol.

⊙ De Rebus naturalibus, Tractatus. Coloniæ, 1595, in 4.

⊙ JACOBUS ZÆMANNUS.

Observatio de Lapide ex scroto pueri prorumpente. Extat Act. Hafn. Volum. III. N. 6.

JACOBUS ZWINGERUS,

⊙ *Natus est Basileæ A. C. 1569, Patre Theodoro Zwingero, celebri itidem Medico: ubi impetratâ 1593 Doctorali in Medicina dignitate, non multò pòst Græcam Linguam publicâ è cathedrâ, ipsamq. Medicinam domi privatim, docuit: hunc Zwingerum Guilielmus Arragosius, trium Galliæ Regum & Imperatoris Maximiliani Medicus, Artis suæ & omnium facultatum suarum hæredem scripsit, antequam senex & cælebs anno ætatis suæ 97 è vivis decessisset. Nosocomio patrio per annos plures gratis præfuit, valdè in hoc dissimilis Jacobo Cocterio, qui menstruum stipendium à Rege Galliæ 10000 aureorum habuit. Ipse verò Basileæ peste obiit A. C. 1610, ætatis suæ 41.*

Principiorum Chymicorum Examen: ad generalem Hippocratis, Galeni, cæterorumque Græcorum & Arabum consensum institutum: elegantibus nonnullorum remediorum præparationibus exornatum. Basileæ, apud Sebast. Henric. Petri, 1606, in 8.

Quæ Hydropis, quæ specierum ejus, sit causa, quoque pacto humor in abdomen & pedes translatus, in tumorem eos attollere sit solitus, Epistola. Extat cum Guil. Fabr. Hildani Observ. Chirurg. Cent. II. Genevæ, apud Petrum Chouet, 1611, in 8, pag. 227.

De Puella Abstemia, & aliquot jam annos ab omni ciborum usu abstinente, Epistola. Extat Cent. V. Obser-

ſerv. Hildani, Francof. apud Matthæum Merianum, 1627, in 4, pag. 97.

Epiſtolæ quædam Medicæ. Extant cum Ciſta Medica Johan. Hornungi. Noribergæ, apud Sim. Halbmayerum, 1625, in 4.

⊙ JAMISCHIUS RECHEMBERGIUS

Experimenta Secreta Uladislai Hungariæ & Bohemiæ Regis. Extant cum Georg. Hieronym. Velſchii Exotic. Curation. & Obſervat. Medicinal. Chiliad. Ulmæ, apud Chriſtian. Balthaſar. Kuenium, 1676, in 4.

JANOCIUS de MANECTIS

☽ De dignitate & excellentia Hominis Libri IV. Ex Bibliotheca Joh. Alexandri Braſſicani. Baſileæ, apud Andream Cratandrum, 1532, in 8.

⊙ JANUS ABRAHAMUS à GEHEMA

Diatriba de Febribus. In qua Auctor complures Medicorum Antiquorum juxta ac Recentiorum detegit errores, cùm ratione eorundem Theoriæ, tum Praxeos. Belgicè conſcripta à Cornelio Bontekoe, dein in Gallicum, tum verò Italicum verſa, tandem Latinitate donata à dicto Gehema. Ad calcem hujus appoſita eſt Epiſtola Auctoris ad Interpretem, nec non Ejusdem Provocatio, quæ legere licet in Editione Belgica quartâ, nunc quoque Latinè translata. Hagæ Comitis, apud Petrum Hagium, 1683, in 8.

De Morbo vulgò dicto Plica Polonica Literulæ ad Corn. Bontekoe. Hagæ-Comitis, apud Petrum Hagium, 1683, in 8.

J. Æ. MARIN

Aphorismorum Hippocratis Coi Diſpoſitiva Methodus, exquiſito Doctrinæ ordine inſtituta, & ſegmentis quatuor comprehenſa. Quæ Doctrinæ Medicæ conſerta quædam eſt Synopſis, complectens illuſtriora principis Medicorum Theoremata, ſententias diagnoſticas & prognoſticas, medendi leges, & decreta ſaluberrima. Pariſiis, apud Lud. Boullenger, 1639, in 12.

JANUS ANTONIUS SARACENUS, *Lugdunæus*

De Peſte, Commentarius. In quo præter peſtis naturæ, præcautionis, & curationis ipſius uberiorem explicationem, non pauca, quæ hodie in contentionem veniunt, ſtrictim pertractantur. Genevæ, 1571, in 8. Lugduni, apud Ludovicum Cloquemin, 1572, in 8. apud Johan. Gregorium, 1572, in 8. apud Johan. Tornæſium, 1589, in 8. Cui recens acceſſit ſelectorum tam externorum, quàm internorum remediorum particularis Deſcriptio, quæ quidem ad Peſtem arcendam curandamve plurimum valere, & ratione compertum, & variis experimentis comprobatum eſt.

Pedacii Dioſcoridis, *Anazarbæi*, Opera, quæ extant omnia, ex nova interpretatione I. A. Saraceni. Addita ſunt ad calcem ejusdem Inter-

Lindenius renovatus sive Johannis Antonidae Van der Linden De Scriptis Medicis ... - page 515 sur 1339

pretis Scholia, in quibus variæ Codicum variorum Lectiones examinantur, diverſæ de Medica materia, ſeu Priſcorum, ſeu etiam Recentiorum ſententiæ proponuntur, ac interdum conciliantur: ipſius denique Autoris corruptiora, obſcuriora, difficilioraque loca reſtituuntur, illuſtrantur, & explicantur. Francof. apud Andr. Wecheli Hæredes, Marnium, & Aubrium, 1598, in fol.

JANUS FACCERUS

Theſaurus Chimicus experiment. certiſſ. Fidejuſti Reineccerii. Lipſiæ, apud Thomam Schürerium, 1609, in 8. Francof. 1620, in 12.

JANUS de BURGO

De Admiranda Fragilitate Oſſium, Epiſtola. Extat cum Guil. Fabr. Hildani Obſerv. Chirurg. Cent. 11. Genevæ, apud Petrum Chouet, 1611, in 8, pag. 256.

Obſervatio de Percuſſione Capitis, & graviſſimis inde ſequutis Symptomatibus. Ubi quoque de felici perforatione cranii poſt duos menſes à percuſſione facta agitur. Extat ejusdem Obſervat. Cent. IV, Oppenheimi, apud Johan. Theod. de Bry, 1619, in 4. pag. 9.

JANUS CÆCILIUS FREJUS, *Pariſienſis*

Omnis Homo: item Amor & Amicus: item Phyſiognomia, Chiromantia, Oniromantia: ad Philoſophorum & Medicorum mentem. Pariſiis, apud Samuelem Celernum, 1630, in 8.

Compendium Medicinæ. Extat cum Opuſculis ejus editis Pariſiis, apud David, 1646, in 8.

JANUS CORNARIUS,

☽ *Natus Zwiccaviæ, Oppido Saxoniæ, antè Haynpol vel Hagenbut, poſtea verò demum Coronarius vocatus, A. C. 1500. Anno 1521 Wittebergæ Magiſter Philoſophiæ, & ibidem 1523 Medicinæ Licentiatus, poſteaq; demum Ticini vel Papiæ in Italia Medicinæ Doctor renunciatus eſt. In Academiis Marpurgenſi, Roſtochienſi & Jenenſi Medicinam publicè docuit, eamq; diverſis in locis, nominatim apud Livones, Rutenos, & in Principum Megaloburgicorum ducatu atq; aula, nec non Northuſii in Thuringia, deinde Francofurti ad Mœnum publico Reipubl. ſalario conductus, tandemq; in patria, cum laude exercuit. Multos Philoſophos, Medicos, & Theologos veteres Græcos, uti Galenum, Ætium, Æginetam, Dioſcoridem, & ex Patribus Chryſoſtomum, Baſilium magnum, ac Epiphanium, & imprimis Hippocratem, Latinè convertit, quem ſupra 2000 illos totos annos deſideratum nemo unquã ante ipſum Latinũ reddere tentavit. Unde cùm hoc Opus, quo integros 15. annos conſumpſit, confectum Senatui Auguſt. dedicaſſet, ab eo 100 ſolaribus Coronatis donatus eſt. Adverſarium habuit Leonhardum Fuchſium, qui ſuper Verſionibus quibusdam litem ei movit. Obiit Jenæ apoplecticus A. C. 1558, ætatis ſuæ 58, relictis Filiis duobus,*

bus, Achate & Diomede, Medicinæ Doctoribus.

Universæ Rei Medicæ Epigraphe seu Enumeratio. Basileæ, apud Frobenium, 1529, 1534, in 4. apud Joh. Hervagium, 1551, in 8.

Medicina, sive, Medicus, Liber unus. Basileæ, apud Michaëlem Martini Stellam, 1556, in 8. apud Oporinum, 1568, in 8. Accedunt Orationes duæ: altera Hippocrates: altera, de rectis Medicinæ studiis amplectendis.

Hippocratis Epistolas interpretatus est & edidit, Coloniæ, 1544, in 8.

Hippocrates, sive, Doctor verus, Oratio. Extat cum Operibus Hippocratis à se Latine versis, & editis Basileæ, apud Oporinum, 1543, in fol. Basileæ, ap. Michaelem Martini Stellam, 1556, in 8.

De rectis Medicinæ studiis amplectendis, Oratio. Marpurgi, ap. Christoph. Egenolphum, 1543, in 8.

De Peste, Libri duo. Basileæ, apud Joh. Hervagium, 1551, in 8.

De Conviviorum veterum Græcorum, & hoc tempore Germanorum ritibus, moribus, ac sermonibus: item de Amoris præstantia, & de Platonis ac Xenophontis dissensione Libellus. Basileæ, apud Oporinum, 1548, in 8.

Vulpecula excoriata, sive, refutatio Historiæ Leonhardi Fuchsii de Plantis. Francof. apud Egenolphum, 1543, in 4.

Nitra ac Brabyla pro Vulpecula excoriata asservanda. Ibidem, apud Eundem, 1545, in 4.

De utriusque Alimenti Receptaculis, Dissertatio, contra quam sentit Plutarchus. Extat cum Adamantii Sophistæ Physiognomicon Libris à se Latine conscriptis. Basileæ, apud Rob. Winter, 1544, in 8.

Interpretatio Latina ex Græco Selectorum, de Re Rustica, xx Libris comprehensorum. Basileæ, ap. Frobenium, 1538, in 8.

Interpretatio Latina, ex Græco, Physiognomonicorum, Adamantii Sophistæ. Basileæ, apud Rob. Winter, 1544, in 8.

Interpretatio Ætii Amideni, Lib. IV, Medicinæ suæ, ex Veteribus contractæ. Basileæ, apud Froben. 1535, 1542, 1549, in fol.

Interpretatio Latina Anatolii de re Rustica. Basileæ, apud Frobenium, 1540, in 8.

Artemidori Lib. IV. de Somniorum Interpretatione. De Auguriis & Manuum Inspectione Lib. IV. Latinè reddidit. Basileæ, apud Frobenium, 1539, in 4.

Galeni, de Difficultate Respirationis, Lib. III. interpretatus est. De Compositione Medicamentorũ Localium. Basileæ, 1537, in fol.

Marcelli, de Medicamentis Empiricis suæ integritati plerisque locis restituit.

Pauli Æginetæ Libros VII, de Re Medica, in Latinum vertit: Adjectis Annotationibus.

Pedacii Dioscoridis Libros V. de Materia Medica castigavit, in Lati-

Lindenius renovatus sive Johannis Antonidae Van der Linden De Scriptis Medicis ... - page 517 sur 1339

num transtulit, & Emblemata singulis capitibus adjecit. Additâ interpretatione ejusdem Dioscoridis, de Bestiis Venenum ejaculantibus Lib. 2. Basileæ, apud Frobenium, 1557, in fol.

In Dictum Hippocratis: Vita brevis, ars verò longa est, Oratio. Jenæ, 1557, in 8.

Hippocratis Coi Libelli aliquot ad Artem Medicam præparatorii. Basisileæ, in 4.

De Podagræ Laudibus, Oratio. Patavii, 1553, in 8.

Interpretatus est Galeni Libros de Uteri Dissectione, Fœtus formatione & Semine, qui nunquam antea Latine ab hominibus visi sunt. Basileæ, 1536, in fol.

JANUS *Monachus* DAMACENUS

Presbyter, cognomine Mansur, Decapolitanus. Claruit sub Valentiniano, Fratre Gratiani, & Theodosio, qui cum Filiis Arcadio, & Honorio imperavit A.C. 390. Justus in Chronol. Medic. Secundum Moreau de V.S. in Pleurit A.C. 484. Græcus nempe ille, non Arabs.

Therapeuticæ Methodi, hoc est, Curandi Artis Libri VII, partim Albano Torino, *Vitoduranо*, Paraphraste, partim Gerhardo Jatro, *Cremonensi*, Metaphraste. Basileæ, apud Henric. Petri, 1543, in fol.

JANUS DUBRAVIUS

De Piscinis & Piscium, qui in eis aluntur, naturis, Libri quinq;. Item Xenocrates de Alimento ex aquatilibus Græce & Latine: cum Scholiis Conradi Gesneri. Tiguri, apud Gesneri FFR, 1559, in 8. & cum Auctario Joachimi Camerarii. Noribergæ, apud Paul. Kaufman, 1596, in 8. Ibid. 1623, in 8.

Hippocratis Aphorismi, versibus Heroicis Latinis redditi. Cum Ejusdem de Piscinis extant. Noribergæ, 1623, in 8.

JANUS GEORGIUS SWALBACIUS, *Francus*

Dissertatio Physica de Ciconiis, Gruibus, & Hirundinibus, quo exeunte æstate abvolent, & ubi hyement. Spiræ, apud Georg. Baumeisterum, 1630, in 4.

JANUS LACINIUS, *Calaber*

Pretiosa ac nobilissima Artis Chymiæ Collectanea, de occultissimo ac pretiosissimo Philosophorum Lapide. Venetiis, apud Aldum. 1546, in 8. Noribergæ, apud Gabr. Hayn, 1554, in 4.

⊙ JANUS LEONICENUS, *Veronensis*

Metamorphosis Æsculapii & Apollinis Pancreatici. Editio altera duabus Epistolis Cl. Martelli & J. Leoniceni auctior. Lugd. Batav. apud Philippum Bonum, 1673, in 8.

JANUS MATTHÆUS DURASTANTES, *Sancto-Justanus*

Problemata tria, 1, Dæmones an sint, & an morborum sint causæ? pro Theo-

Theologorum, Philoſophorum, & Medicorum ſententiis. 11, An virium imbecillitati juncta cacochymia per epicraſin ſit curanda? 111, Et an Rhabarbarum ob Lienteriam, Dyſenteriam & Adſtrictionem ſit comburendum? Venetiis, ap. Jordanum Zilettum, 1567, in 8.

Libri duo Medici. Primus de Aceti Scillini triplici compoſitione, mirificis ob ſanitatem ac vitam diutiſſime producendam viribus ac congruo uſu. Secundus de Aloës ſubſtantia, quantitate, relatione, qualitatibus, actionibus, paſſione, habitu, ubi, & quando. Ibid. ap. Eund. 1567, in 8. Gieſſæ, ap. Caſp. Chemlinum, 1614, in 12. cum Joh. Jeſſenii Conſilio adverſus Peſtem, &c.

Libellus de Voluminibus à ſe compoſitis. Extat ad finem Tractatus de Aceto ſcillino, Italicè editi Maceratæ, apud Sebaſt. Martellinum, 1574, in 8.

Recognitio Opuſculi aurei de Febribus Anton. Gradi. Extat in Joh. Matt. de Gradi Practica.

☉ JANUS ORCHAMUS

Conjectura de Generatione Animantium. Coloniæ Brandenburg, 1667, in 12.

JASON PRATENSIS,

Ziriczæus. Medicus inſignis. Vixit A. C. circiter 1531. Juſtus in Chronol. Medic.

De tuenda Sanitate, Libri quatuor. Antverpiæ, apud Michaelem Hillenium, 1538, in 4.

De Pariente & Partu, Liber, Obſtetricibus, Puerperis, Nutricibusque utiliſſimus, 1527, in 8. Amſtelodami, apud Bleau, 1657, in 12.

Libri duo de Uteris. In quibus Lector candidus opulentiſſimam ſimul ac lautiſſimam naturalium rerum & hiſtoriarum ſupellectilem inveniet. Antverpiæ, apud Michaelem Hillenium, 1524, in 4. Amſtelodami, ap. Blaeu, 1657, in 12.

Liber de arcenda Sterilitate & progignendis Liberis, doctus & elegans. Ibid. ap. Eund. 1531, in 4. Amſtel. 1657, in 12.

De Cerebri Morbis, hoc eſt, omnibus fermè (quoniam à cerebro malè affecto omnes fere, qui corpus humanum infeſtant, morbi oriuntur) curandis, Liber: non tam Medicis, quàm Studioſis omnibus (quibus magna inprimis cerebri habenda ratio eſt) apprimè utilis: ſecundum veterum Græcorum, Latinorum, & Arabum, nec non recentium, præcepta, magno judicio & arte conſcriptus, & nunc primùm in lucem editus. Baſileæ, ap. Henr. Petri, 1549, in 8.

JATROSOPHISTA

☽ De Urinis, Liber ſingularis Federicus Morellus ex Bibliotheca Regia nunc primùm prodeuntem ex Græco in Latinum vertit. Lutetiæ, apud Federicum Morellum, 1608, in 12.

Lindenius renovatus sive Johannis Antonidae Van der Linden De Scriptis Medicis ... - page 519 sur 1339

JEREMIAS BARTIUS

☽ Joh. Beguini Tyrocinio Chymico elegantes addidit Notas: & quidem ei Editioni Wittebergenſi, quam exhibuit Andreas Hartmannus, 1656, in 8. Itemque illi Genuenſi, 1615, in 8.

⊙ JEREMIAS MARTIUS, *Auguſtanus*

Jacobi Grevini de Venenis Lib. II. ex Gallico in Latinum transtulit. Cum ejusdem Autoris Tractatu, de Antimonio. Antverpiæ, apud Plantinum, 1572, in fol. Cum Epitome Veſalii.

Edidit etiam Noni Tractat. de Morborum particularium omnium curatione.

Obſervationes, Conſilia & Experimenta Medica. Extant cum Ejusdem Conſil. Medicinal. Centuriis IV. Ulmæ, ap. Chriſtian. Balthaſar. Kuenium, 1676, in 4.

Miſcellanea Medic. Chemica. Extant cum Ejusdem Exotic. Curat. & Obſervat. Medicinal. Chiliad. Ibid. ap. Eund. anno & formâ eâdem.

JEREMIAS SENGIUS

⊙ *Natus Nördlingæ, in Svevia Oppido Imperiali, A. C. 1552, Patre Petro Sengio, Conſule ibidem: creatusq; Tubingæ 1582 Medicinæ Doctor, & mox Reipubl. Rotenburg. Tuber. Medicus ord. conſtitutus, ibidem Praxin feliciter exercuit usq; dum obiit ibidem A. C. 1618, ætatis ſuæ 65.*

Epiſtolæ quædam Medicæ. Extant cum Ciſta Medica Johan. Hornungi. Noribergæ, apud Sim. Halbmayerum, 1625, in 4.

⊙ JEREMIAS WILDE, *Auguſtanus*

De Formica, Liber unus. Amberg æ, apud Schönfeldium, 1615, in 8.

JESUS HALI

De Cognitione Infirmitatum Oculorum, & curatione eorum. Venetiis, apud Andr. Aſulanum, 1499, in fol. cum Guidon's Cauliaci, & aliorum Scriptis Chirurgicis, apud Octavian. Scotum, 1500, in fol. cum Albucaſis Chirurgia.

ILLEFONSUS NUNESIUS

De Pulſibus. Salmanticæ, 1606, in 4.

De Gutturis Ulceribus Anginoſis. Sevillæ, 1615, in 4.

ILLEFONSUS POPUS, *Pinceanus*

Comentaria in Prognoſtica Hippocratis. Matriti, 1596, in 4.

INNOCENTIUS CALVINUS, *Derthonenſis*

De Evcraſia conſervanda, Enchiridion. Papiæ, apud Bernhardinum Geraldum, 1514, in 4.

JOACHIMUS BAUDISIUS, *Uratislavienſis*

Conſilia Medica. Extant eo in Opere, quod Laurentius Scholzius edidit. Francof. apud Andr. Wecheli Hæredes, 1598, in fol.

Bern-

☽ Bernhardi Gordonii Tractatum, de Conservatione vitæ humanæ, edidit. Vid. Bernhard. Gordon.

JOACHIMUS BURSERUS

Introductio ad scientiam naturalem. In qua, vitatis, quantum nunc fieri potuit, autoritatum pedicis, ex ratione & rerũ usu passim, ac præsertim in Psychologia liberè procedit, familiaribus exemplis ac similitudinibus pleraque omnia illustrantur. Amstelodami, 1652, in 8.

☽ De Febri Epidemia, seu, Petechiali probè agnoscenda & curanda Commentatio Philosophico-Medica, locupletata variis Animadversionibus in opiniones hucusque receptas, circa Pathologica quædam tam generalia, quàm specialia; ad illustrationem & confirmationem veritatis in Arte Medica. Lipsiæ, apud Hæredes Thomæ Schüreri, 1621, in 8.

Disceptatio de Venenatorum Natura & Qualitatibus. Lipsiæ, 1625, in 8.

De Fontium Origine, Tractatus. Hafniæ, 1639, in 8.

JOACHIMUS CAMERARIUS, *Papeberbensis*

Commentariolus de Theriacis, & Mithridateis Item ad Pamphylianum, Libellus Galene Andromachi. Theriaca Antiochi. Antidotus Philonis. Conversa in Latinum: Adjectis & his, & aliis quibusdam Græcis, diligentiâ magnâ emendatis. Noribergæ, apud Johan. Petrejum, 1534, in 8.

☽ Barthol. Marantæ Libros duos, de Theriaca & Mithridatio, Latinè ex Italico vertit; & Indicem eorum, quæ hîc tractantur, copiosum, ad calcem secundi Libri rejecit. Francof. apud Hæredes Christophori Egenolphi.

Item Joh. Philipp. Ingrassiæ, Brevem Methodum Curandi Pestiferum Contagium, quod anno Christi, MD LXXV & LXXVI Panormum, Metropolim Siciliæ, invaserat.

☽ Victûs & Cultûs ratio, expositа quatuor in singulos menses versibus. Extat cum Schola Salernitana. Antverpiæ, apud Johan. Withagium, 1562, in 16. Francof. 1612, in 12. Vid. Schola Salurnitan. It. Joh. de Mediolan.

Epistolæ plurimæ Medicæ. Extant cum Cista Medica Johan. Hornungi. Noribergæ, apud Simon. Halbmayerum, 1625, in 4.

Consilia aliquot Medica. Extant eo in Opere, quod Johan. Wittichius collegit & edidit. Lipsiæ, apud Henningum Grossium, 1604 in 4.

De tractandis Equis, sive, *ἱππονομικὸς*. Ejusdem Conversio Libelli Xenophontis de Re Equestri in Latinum. Historiola Rei Nummariæ, sive, de Numismatis Græcorum & Latinorum. Tubingæ Suevorum, apud Ulricum Morhardum, 1539, in 8.

Διασκευὴ ὀνομαστικὴ, hoc est, Diligens Exquisitio nominum, quibus Partes Corporis Humani appellari solent. Additis etiam Functionum nomenclaturis. Basileæ, apud Hervagium, 1551, in fol.

JOACHI-

©BIUM

JOACHIMUS I. F. CAMERARIUS,

⊙ *Natus Norimbergæ A.C. 1534, Patre Joachimo Camerario, Professore Lipsiensi : impetrato Bononiæ in Italia 1562 Medicinæ Doctoris titulo, in patria 1564 sedem fixit, ingq; eâdem Medicinam facere cœpit ; ubi Collegium Medicum inclyti Senatûs autoritate anno 1592 fundavit, ejusdemq; Collegii Decanus ad vitæ suæ finem permansit. Ad Christianum Saxon. Electorem, lethali morbo decumbentem aliquando evocatus, celeriter quidem Dresdam venit, nec tamen vivum Electorem reperit. In Medicamentorum præparatione adeo sollicitus fuit, ut plerunq; illa prius degustaret, quàm ægroto propinarentur. Chymica etiam excoluit, in quibus non exiguos sumptus fecit, quamvis illis cautè & rarò usus. Et Hortum plantis exoticis refertum extra Urbem magnis impensis coluit, quem etiã sub titulo: Hortus Medicus & Philosophicus : typis exscribi curavit ; hanc ob causam inivit amicitiam cum Celeberrimis Botanicis, qui tum in vivis erant, charusq; fuit ob hoc studium Wilhelmo Hassiæ Landgravio, qui Cassellis ad Hortum suum adornandum Camerarii operâ usus est. Ex Missia ab Elect. Saxon. Augusto domum reversus in morbum difficilem incidit, eoq; obiit A.C. 1598, ætatis suæ 64 : relicto inter alios liberos Joachimo, qui postea in Medicinæ Doctorem & Medicum Noribergensem Celeberimum evasit.*

Ἐκλογὴ γεωργικὴ, sive, Opuscula de Re Rustica : quibus præter alia, Catalogus rei Botanicæ & rusticæ Scriptorum veterum & recentiorũ, insertus est. Noribergæ, apud Petr. Kaufman, 1596, in 8. apud Catharinam Gerlachin, 1577, in 4.

Hortus Medicus. Quo plurimarum stirpium breves descriptiones, novæ Icones non paucæ, cum euporistis remediis, aliisque ad rem Botanicam facientibus, afferuntur. Item Sylva Hercynia, sive, descriptio plantarum Sylvæ huic sponte innascentium Johannis Thalii, *Northusani*. Junctim Francof. apud Feyrabendium, 1588, in 4. Ibid. 1654, in 4.

De Plantis, Epitome utilissima Petri Andreæ Matthioli, *Senensis*, novis Iconibus & descriptionibus plurimis nunc primùm diligenter aucta à Joach. Camerario. Accessit Catalogus Plantarum, quæ in hoc Compendio continentur exactissimus. Francofurti, apud Feyrabendium, 1586, in 4.

Symbolorũ & Emblematum Centuriæ tres: I, Ex Re Herbaria desumpta. II, Ex Animalibus. III, Ex Insectis. Quibus rariores Stirpium, Animalium, & Insectorum proprietates, cum Philologicis aliis complexus est. Noribergæ, ap. Johan. Hofman & Camoxium, 1593, in 4. Francof. 1654, in 4. Hæc Editio cum Iconibus æri incisis aucta.

Synopsis quorundam brevium, sed perutilium Commentariorum de Peste Clariss. VVV. Donzellini, Ingrassiæ, Cæsaris Rincii, & posthæc sui

ſuis ipſius eadem de Lue Scripta in lucem retulit. Adjectæ ſub finem ſunt eodem Camerario Authore de Bolo Armenia & Terra Lemnia Obſervationes. Noribergæ, apud Catharinam Gerlachin, 1583, in 8.

De recta & neceſſaria ratione Præſervandi à Peſtis Contagio, tam imminente, quàm exoriente, loca quælibet, brevis & diligens Meditatio. Extat cum Synopſi Commentariorum de Peſte à ſe edita. Noribergæ, apud Catharinam Gerlachin, 1583, in 8.

Conſtitutiones, Leges & Edicta quædam, tempore Peſtis Anno MD LXXVI & MD LXXVII publice Venetiis & alibi propoſita, breviter in Latinam Linguam converſa. Extat ibidem.

De Bolo Armenia & Terra Lemnia, Obſervationes. Extant ibidem.

Epiſtolæ quædam Medicæ. Extant cum Ciſta Medica Johan. Hornungi. Noribergæ, ap. Sim. Halbmayerum, 1625, in 4.

JOACHIMUS COLBIUS

Judicium & Conſilium de miro veneficii quodam Caſu, ad D. Balthaſarem Han ſcriptum. Extat ad finem Lib. VI. Practicæ Medicinæ Dan. Sennerti, in 4.

Sententiæ de facienda Medicina olim ab Arnoldo de Villa nova, in proſa ſcriptæ. Altenburgi, 1638, in 12.

JOACHIMUS CURÆUS

☉ *Natus Freiſtadii, Sileſiæ Oppido, A. C. 1532, Patre Gregorio Curæo, ibidem Judice urbano: & Wittebergæ Saxon. 1554 Philoſophiæ Magiſter renunciatus, Scholæ patriæ Collega factus eſt. Poſthæc demum Patavii 1557 Medicinæ operam dare cœpit, illiusq; Doctor Bononiæ 1558 creatus, & reverſus in Germaniam, Reipubl. Glogovienſis Siles. Medicus ord. 1559 conſtitutus: obiit ibidem A. C. 1573, ætatis ſuæ 40.*

Conſilia Medica. Extant eo in Opere, quod Laurentius Scholzius edidit, Francof. apud Andr. Wecheli Hæredes, 1598, in fol.

Phyſica Wittebergæ, 1584, in 8.

De Senſu & Senſibili. Francofurti, 1595, in 8.

JOACHIMUS FORTIUS RINGELBERGIUS, *Andoverpianus*

☽ De Homine, Liber. De Urina non viſa. Experimenta. De Interpretatione Somniorum. Extant cum Ejusdem Lucubrationibus, vel, potius abſolutiſſima κυκλοπαιδεία, &c. Antverpiæ, apud Michaelem Hillenium, 1529, in 8. Lugduni, apud Gryphium, 1531, in 8. Baſileæ, ap. Bartholomæum Weſthemerum, 1538, in 8.

☉ JOACHIMUS FRISIUS

Obſervatio, de Teli ferrei fruſto in cerebro hærente. Extat Act. Hafniens. Volum. II. N 132.

JOACHIMUS FRIZIUS

Roberti Fludd Summum Bonum publicavit.

Lindenius renovatus sive Johannis Antonidae Van der Linden De Scriptis Medicis ... - page 523 sur 1339

⊙ JOACHIMUS GEORGIUS ELSNERUS

Obſervatio cum Scholiis de Remedio Atrophiæ Oculi. Extat Ephemer. Acad. Nat. Cur. German. Ann. I. Num. 12.

de mira ſecundinæ humanæ textura. Ibid. An. eod. N. 40.

de Vincetoxico, ſcrofularum remedio. Ibid. An. eod. N 57.

de Albedine Chyli tegente rubedinem. Ibid. An. eod. N. 61.

de Veronicæ uſu in Calculo. Ibid. An. eod. N. 107.

de Reſtitutione Humorum oculi. Ibid. An. eod. in Scholiis ad Obſervat. 117.

de Liene, Veneris ſede. Ibid. An. eod. N. 118.

de Anguillis viviparis. Ibid. Ann. eod. N. 119.

de Natura & præparatione Spermatis Ceti. Ibid. An. eod. N. 136.

JOACHIMUS ILLGES

De Natura & Conſtitutione Chymiæ, in 4.

⊙ JOACHIMUS JUNGIUS, *Lubecenſis*

Præcipuæ Opiniones Phyſicæ, paſſim receptæ, breviter quidem, ſed accuratiſſimè examinatæ, ex recenſione & diſtinctione Martini Fogelii, *Hamburgenſis*, cujus Annotationes quædam accedunt. Acceſſit nunc primùm ejusdem Auctoris Harmonica & Iſagoge Phytoſcopica. Hamburgi, apud Johannem Naumannum, 1679, in 4.

JOACHIMUS JUNIUS

Aquarum Spadanarum Gryphi, ſive, Ænigmata, eorundemque explicatio, proficiſcentibus ad Aquas Spadanas non minus utilis quàm jucunda. Lovanii, ap. Joh. Chriſtoph. Flavium, 1614, in 8.

JOACHIMUS LÆGERUS

Rari, admirandi, & plus quam ferini veneficio illati affectus Hiſtoria. Brunſvigæ, 1649, in 4.

JOACHIMUS MORSIUS

Edidit Laurenbergii Verſionem Latinam Iſagoges Anatomicæ Græcæ. Lugduni Batav. apud Elzevirios, 1618, in 4.

It. Alexandri à Schichten Tractatum de vera Medicina. Hamburgi, 1621, in 8.

⊙ Duncani Liddelii Artem Medicam ſuccinctè & perſpicuè explicatam; Cum ejusdem Liddelii Tractatu de Dente Aureo Pueri Sileſii contra Horſtium: Item Johannis Jeſſenii Hiſtoricam Relationem de Ruſtico Bohemo Cultrivorace, edidit. Hamburgi, 1655, in 8.

⊙ Edidit etiam Cornelio Drebbelii Tractatus duos I. de Natura Elementorum & II. de Quinta Eſſentia. Additâ Ejusdem Epiſtolâ de Perpetui Mobilis Inventione. Vid. Cornel. Drebbel.

JOACHI-

JOACHIMUS OLHAVIUS, *Dantiſcanus*

De Seminario Peſtilenti intra corpus vivum latitante, Diſquiſitio Phyſica & Medica. Dantiſci, apud Georgium Rhetum, 1626, in 4. Francofurti, ap. Clem. Schleichium, 1638, in 4.

⊙ De Renum Officio in Re Medica & Veneriâ. Extat cum Thom. Bartholin. de Uſu Flagrorum in Re Medica & Veneriâ. Hafniæ, apud Danielem Pauli, 1670, in 8.

JOACHIMUS PRÆTORIUS

Hiſtoria Elephanti. Hamburgi, 1607, in 8.

JOACHIMUS QUERTENUS

Tabulæ, continentes ea, quæ in curatione morborum Methodica cõſiderantur. Erfordiæ, apud Georg. Bauman, 1579.

JOACHIMUS SCHILLERUS, *ab Herderen*

Medicus & Phyſicus celebris, A. C. circiter 1531. Juſtus in Chronol. Medic.

De Peſte Britannica, Liber. Baſileæ, apud Henricum Petri, 1531, in 8. cum Alex. Benedicti de Peſte Tractat.

JOACHIMUS SCHROVERUS

De Abuſu Tobaci. Ex operibus Jacobi R. Britanniæ. Roſtochii, 1644, in 12.

JOACHIMUS STRUPPIUS, *Gelhuſenſis*

Conſenſus Celebriorum Medicorum, Hiſtoricorum, & Philoſophorum, ſuper exoticis aliquot Medicamentis, Mumia, eique cognatis, maximè per Ægyptum, Judæam, Arabiam, &c. primi Tractatûs Perioche: ubi Mumiæ genuinæ ad pyramides ex concameratis cœmeteriis Ægyptiacis erutæ verum exemplar, inter multa millia, ut carum valde, ſic vetuſtiſſimum annorum circiter M M. reconditur, cum admiratione coràm inſpiciendum exhibetur. Francof. apud Nicol. Baſſæum, 1574, 1574, in 4.

Σιτοπολιαμαστιχία Antidotarii Antitrimaſtigi, id eſt, medela trium extremorum Dei flagellorum, Libri 1. adumbratio, qui eſt de corporali, nec non ſpirituali anchora famis, ſitis, valetudinisque mortalium. Francofurti, ap. Mart. Lechlerum, 1574, in 4.

JOACHIMUS TANKIUS

Νοσολογία Henrici Waræi, ſeu, Affectuum humanorum curationem Hermeticam & Galenicam, Theſibus ab Authore comprehenſam ac diſceptatam, poſt obitum Ejus in uſum Medicinam diſcentium collegit & publicavit. Lipſiæ, apud Johannem Roſam, 1605, in 8.

De Obſervationibus quibusdam Anatomicis, Epiſtola. Extat cum Gregorii Horſtii Obſervat. Medicinal. ſingular. Lib. IV. priorib. Ulmæ,

Lindenius renovatus sive Johannis Antonidae Van der Linden De Scriptis Medicis ... - page 525 sur 1339

apud Saurium, 1628, in 4, pag. 447.

De Medicina, Præfatio. Extat in Fide juſti Reinecceri Theſauro Chymico.

Succincta Artis Chemicæ Inſtructio. Lipſiæ, 1605, in 8.

Edidit de Lapide Philoſophico Tractatus geminos, unum Anonymi, alterum Pauli E k. Francofurti, 1604. in 8.

⊙ Promptuarium Alchymiæ. Lipſiæ, 1610, 1614, in 8. Et cum Appendice. Ibidem, 1619, in 8.

JOACHIMUS VADIANUS,

☽ *Natus Sangalli Helvetiorum Oppido A. C. 1484, Patre Leonhardo, Senatore: dictus antè von Watte, poſteà Vadianus: creatus 1518 Viennæ Auſtriæ Doctor Medicinæ, & paulo poſt eâdem in Univerſitate Profeſſor conſtitutus: deindeq; ex peregrinatione per omnes ferè Europæ partes confectâ, in patriam reverſus, in ea Medicus & Conſul 1526 declaratus eſt. Fuit etiam Poeta Laureatus, Geographus, Orator & Theologus ſui ſeculi eximius: in Legum etiam ſtudio non parum verſatus eſt: Anno 1519 à Pontificiis ad Evangelicos acceſſit: à quo tempore cum Anabaptiſtis & Caſparo Schvvenckfeldio ſubinde certamen habuit, variaq; Scripta Theologica edidit. Obiit in patria A. C. 1551, ætatis ſuæ 66.*

Conſilium contra Peſtem, Baſileæ, apud Oporinum, 1546, in 8.

⊙ JOACHIMUS VITUS WIGANDUS

Eſt nomen fictum: verum nomen eſt: Johannes Valentinus Willius.

De Philiatrorum Germanorum Itineribus Diſſertationes tres, quas in amorem popularium & exanthlatarum moleſtiarum dulcem memoriam, feſtivo calamo, mente ſincerâ, doctus uſu, periculo cautus, horis otioſis ſcripſit. Friburgi, 1678, in 12. ſine nomine ejus, apud quem proſtet.

JOHANNICIUS,

Arabs

Introductio in Artem parvam Gani. Venetiis, apud Baptiſtam de Fortis, 1487, in fol. cum Galeatii de S. Sophia Opere in nonum Rhaſis ad Almanſorem, operâ Georgii Kraut caſtigata. Hagenoæ, apud Valent. Kobiam, 1533, in fol. Extat quoque cum Bertrucii de Diæta Libro & Cophonis Arte medendi, Argentorati, 1535, in 8. Conf. Humain.

JOHANNES ÆMYLIANUS,

Ferrarienſis

Naturalis de Ruminantibus Hiſtoria. Venetiis, apud Franc. Ziletum, 1584, in 4.

JOHANNES AGRICOLA,

Neunburgius

De Helotide, ſive, Plica Polonica, Diſputatio. Extat Decade IV. Diſputat. quas colleg t & edidit Baſileæ, Joh. Jac. Genathius, 1620, in 4.

JOHANNES AGRICOLA AMMONIUS

Germanus, Medicinæ & Græcæ Linguæ Profeſſor Ingolſtadii. Doctiſſimus ſuæ ætatis Medicus. Emicuit A. C. 1496. Juſtus in Chronol. Medic.

Scholia

Scholia copiosa in Therapeuticam Methodum Galeni. Augustæ, 1534, in 8.

In Artem Medicinalem Galeni, Commentarii. Basileæ, ap. Barthol. Westhemerum, 1541, in 8.

In Galeni Libros sex de Locis affectis, Commentarii. Noribergæ, apud Catharinam Gerlachin, 1637, 1638, in 4.

Hippocratis Coi Medicinæ & Medicorum omnium Principis, Aphorismorum & Sententiarum Medicarum Libri septem, in eum ordinem, in quem antehac nunquam disposuit quisquam, digesti. Juxta quem facile quivis materiam quamcunque Medicam, quam inquirere cupiverit, extemplò inveniet. Adjecta insuper Enarratione Sententiarum singularum perquam familiari atque compendiosâ. Accedunt Liber sextus Epidemiorum Hippocratis ex translatione Leon. Fuchsii, eodem ordine atque etiam difficiliorum scruporum brevibus expositiunculis atque Annotatiunculis ennarratus. Ingolstadii, apud Alex. Weissenhorn, 1537, in 4.

Nicolai Alexandrini, Medici Græci, Liber de Compositione Medicamentorum secundum loca. Translatus è Græco in Latinum à Nicolao Rhegino, *Calabro*. Cum brevissimis Annotatiunculis locorum difficilium Johan. Agric Ammonii. Ingolstadii, apud Alexand. Weissenhorn, 1541, in 4.

Medicinæ herbariæ, Libri duo. Quorum primus habet Herbas hujus seculi Medicis communes cum veteribus, Dioscoride videlicet, Galeno, Oribasio, Paulo, Aetio, Plinio, & horum similibus. Secundus fere à recentibus Medicis inventas continet Herbas, atque alias quasdam præclaras medicinas, ut quæ post Galenum vel investigatæ sunt, vel in usum Medicum pervenerunt. Basileæ, ap. Bartholomæum Westhemerum, 1539, in 8.

Oratio de præstantia corporis humani. Extat Tomo primo Orationum Ingolstadiensium.

JOHANNES AICHOL

Consilium in Hydrope monstrosa. Extat eo in Opere, quod edidit Laur. Scholzius, Hanoviæ, 1610, in fol.

⊙ JOHANNES ALBERTUS SEBIZIUS

Exercitationum Pathologicarum, ad disputandum antehac in Universitate Argentoratensi propositarum Tomus prior, Capitis & Thoracis Affectus complectens. Argentorati, apud Johan. Fridericum Spoor & Reinhard. Wächtler. 1674, in 4.

JOHANNES ALBERTUS WIMPINÆUS

☽ De Concordia Hippocraticorum & Paracelsistarum Libri magni Excursiones defensivæ. Cum Appendice, quid Medico sit faciendum. Monachii, apud Adamum Berg, 1569, in 8. Argentinæ, apud Paul. Ledertz, 1615, in 8.

Methodus docendi Medicinam, Extat cum Johan. Georg. Schenckii Enchi-

Lindenius renovatus sive Johannis Antonidae Van der Linden De Scriptis Medicis ... - page 527 sur 1339

Enchiridio de formandis Medicinæ ſtudiis. Argentorati, apud Conradum Scher, 1607, in 12.

JOHANNES ALBOSIUS, *Hæduus*

☽ Obſervatio Lithopædii Senonenſis, ſive, Embrui in utero materno putrefacti, quod vivâ hiſtoriâ memorabili contexuit. Adjectâ levi & ſuccinctâ Exercitatione Simonis Provancherii, *Lingonenſis*, cauſis naturalibus. Senonis, apud Johannem Savine, 1582, in 8. Baſileæ, 1588. in 8. Extat etiam cum Franciſci, Rouſſeti de Exſectione Fœtus vivi ex matre, &c. Libro. Francofurti, apud Nicol. Baſſæum, 1601, in 8. Item cum Collectaneis de Diuturna Graviditate. Amſtelodami, apud Petrum van den Berge, 1662, in 12.

⊙ JOHANNES ALCIDIUS MUNIERUS

Sylloge Anatomica de Venis Lacteis Thoracicis & Lymphaticis. Genuæ, 1654, in 8.

JOHANNES ALEXANDER BRASSICANUS

Aphricani & Berytii Fragmenta, de Re Ruſtica, cum Γεωπονικῶν Lib. xx Græcis edidit. Baſileæ, apud Rob. Winter, 1539, in 8.

JOHANNES ALEXANDRINUS

Commentarii ſuper Epidemiorum Hippocratis Lib. Extant cum Johannitii Articella. Venetiis, apud Octavianum Scotum, 1483, in fol.

JOHANNES ALMENAR

Hiſpanus, Profeſſor Medicinæ. Vixit A.C. circiter 1530. Juſtus in Chronol. Medic.

De Morbo Gallico, Liber. Papiæ, apud Bernhardinum de Geraldis, 1516, in fol. cum Ang. Bolognini, *Leoniceni*, Alex. Bened. aliorumque de eodem Scriptis. Lugduni, 1528, in 8. Baſileæ, apud Henr. Bebelium, 1536, in 4. cum iisdem. Lugduni, 1539, in 8. Et Tomo 1. Operis de Morbo Gallico Veneti. pag. 310.

⊙ JOHANNES ALPHONSUS BORELLUS

De Renum Uſu Judicium. Extat cum Laurentii Bellini de Structura Renum Obſervatione Anatomicâ ſeorſim editâ. Argentorati, apud Simonem Pauli, 1664, in 8.

Tractatus de Vi Percuſſionis. Bononiæ, 1667, in 4.

Hiſtoria & Meteorologia Incendii Ætnæi, 1669. Acceſſit Reſponſio ad Cenſuras R. P. Honorati Fabri contra Librum Authoris de Vi Percuſſionis. Regii Julii, 1670, in 4.

De Motionibus Naturalibus à Gravitate pendentibus. Bononiæ, 1670, in 4.

De Motu Animalium Opus Poſthumum. Extat cum Daniel. le Clerc & Joh. Jac. Mangeti Bibliotheca Anatom. Genevæ, ap. Joh. Anton. Chovet, 1685, in fol.

JOHANNES ALPHONSUS à FONTECHA

Medicorum incipientium Medici-

na,

na, seu, Medicinæ Christianæ Speculam. Tribus luminaribus distinctum, à Medicis inchoantibus præ oculis semper habendum, Confessariisque admodum utile. Compluti, apud Johan Gratiani Viduam, 1594, 1598, in 4.

De Anginis Disputationes. Compluti, 1611, in 4.

JOHANNES AMOS COMENIUS

Physicæ, ad lumen divinum reformatæ, Synopsis. Lipsiæ, apud Gottofred. Grossium, 1633, in 8.

JOHANNES ANDREAS à CRUCE, *Venetus*

Chirurgiæ universalis Opus absolutum. In quo quorumcunque Affectuum universo corpori humano obvenientium, & ad Chirurgi curam spectantium, notio, prædictio, atque curatio perspicuâ methodo narrantur, & tam Medicorum insignium auctoritate, quàm experimentorum approbatione confirmantur. Addita est insuper Officina Chirurgica, in qua nempe instrumenta omnia, aliaque Chirurgo convenientia suis figuris delineata expressaque cernuntur. Venetiis, apud Robertum Mejettum, 1596, in fol.

⊙ JOHANNES ANDREAS GRABA

Ἐλαφογραφία, sive, Cervi descriptio Physico-Medico-Chymica. In qua tam Cervi in genere, quàm in specie ipsius partium Consideratio Theorica & Practica instituitur: ad multifarium usum, præsertim Medicum, omnibus fe. è corporis humani affectibus ceu Panacea apprimè conveniens: secundùm leges ac methodum Academiæ Naturæ Curiosorum elaborata, multisque Medicinæ secretis instructa. Jenæ, apud Vitum Jacobum Trescherum, 1667, in 8.

JOHANNES ANDREAS NOLA, *Crotoniata*

Quod sedimentum sanorum ægrorumque corporum non sit ejusdem speciei, adversus Ferdinandum Cassanum, & alios, contrarium sentientes, Liber. Quod sedimentum in ægris non sit semper pars humoris putridi, nec in eo omnes humores contineantur. Quòd in Intermittentibus Febribus humor inter vasa non putrescat. Quòd temerè Arabes, præsertim Avicennam de causa conjuncta redarguant. Quòd de continenti, seu, contentura causa cum Galeno pravè sentiant. Venet. 1562, in 4.

⊙ JOHANNES ANDREAS SCHLEGELIUS, *Glauchensis Misnicus*

Dissertatio Medico-Practica de Venenis & Morbis Venenosis, eorumque Curationibus & Alexipharmacis. Erfordiæ, Stanno Kirschiano, 1679, in 4.

JOHANNES ANDREAS SGAMBALUS

De pest lenti Faucium affectu, Neapoli sæviente, Opusculum. Neapoli, apud Tarquinium Longum, 1610, in 4.

JO-

©BIUM

JOHANNES ANDREAS SMITZIUS, *Susatensis*

☽ Medicinæ Practicæ Compendium. Hardervici, apud Joh. Tollium, 1653, in 12. Genevæ, apud Petrum Chovet, 1659, in 12. Vocibus Capitalibus, ingenti numero, ad faciliorem propositorum affectuum investigationem, interjectis, novâ hoc Editione locupletatum. Nuncq; iterum à Christ. Constantino Rompsio auctum. Lutet. Paris. apud Joh. d'Houry, 1666, in. Ultrajecti, apud Johannem Ribbium, 1682, in 12. Huic postremæ Editioni prioribus longè auctiori & correctiori accessit Epistola Apologetica Antonii Meniotii de Variis Sectis amplectendis.

⊙ Objectiones adversus Dissertationem de Lacte Antonii Deusingii. Extant cum ejusdem Deusingii Dissertationibus duabus; quarum prior agit de Motu Cordis & Sanguinis: altera de Lacte, ac Nutrimento Fœtus in Utero. Gröningæ, apud Francof. Bronchorst, 1655, in 12.

⊙ JOHANNES ab ANGELIS

Vindiciæ Dissertationis Epistolicæ Theodori Aldis de Generatione Animalium contra Harveium. Amstelodami, 1667, in 12.

JOHANNES ANGELUS de CONTECILLIS, *ab Aquila*

Practica rationalis, de medendis Morbis per causas, & signa, Libros tres percurrens. Tractatus de differentiis & curatione Febrium, ac de Sanguinis Missione. Romæ, 1590, in 8.

Tractatus de Febrium differentiis & curatione: ac de Venæ sectione. Venetiis, 1583, in 8.

JOHANNES ANGLICUS

☽ *Dictus etiam Johannes de Gadesden. In Medicinis multum Empiricus. Philosophus non vulgaris. Vixit circa A. C. 1537. Justus in Chronolog. Medic.*

Rosa Anglica dicta, quatuor Libris distincta: de Morbis Particularibus: de Chirurgia, & Pharmacopœia. Papiæ, apud Moysium de Castello Comensis, 1492, in fol. Emendante Nicolao Sylvatico, *Siculo*. Venetiis, apud Octavium Scotum, 1516, in fol. Augustæ Vindelicorum, apud Michaelem Mangerum, 1595, in 4. Hæc postrema Editio emendatior, & in meliorem redacta ordinem recens edita est à Philippo Schopfio, Medico Physico Durlacensi. Cum additis quibusdam Annotatiunculis.

JOHANNES ANTARVETUS

Apologia pro Judicio S. Scholæ Parisiensis de Alchymia. Ad Harveti, & Baucyneti recoctam Crambem. Parisiis, apud Hadr. Perier, 1604, in 12. Francofurti, 1604, in 8.

JOHANNES ANTONIDES van der LINDEN,

⊙ *Natus Enchusæ Belg. A. C. 1609, Patre*

Patre Antonio, primùm Enchuſani Gymnaſii Rectore, & deinde ibidem, tandemq. Amſtelodami Doctore Medico felici: Avo verò Henrico, Enchuſæ Verbi divini Miniſtro, & poſt in Academia Franeckerana Theologiæ Profeſſore: & Proavo Antonio, Nerdæ Ludimagiſtro & in Choro Cantore. Noſter Joh. Anton. Franeckeræ 1630 Medicinæ Doctor creatus, & 1639 ibidem Profeſſor Medicinæ declaratus eſt; quam Spartam cùm 12 ferè annos ſolus ornaſſet, anno 1651 Lugdunum Batav. conceſſit, factus ibi Medicinæ Profeſſor, ubi etiam obiit A. C. 1664, ætatis ſuæ 65.

Univerſæ Medicinæ Compendiú, quinque Centu iis, ſub clypeo Clariſſ. Viri D. Menelai Winſhemii, Med. Doct. & in illuſtri Friſiorum Academia ejusdem Facultatis & Anatomes Profeſſoris, publico examini decem Diſputationibus propoſitum. Franekeræ, apud Ulricum Balck, 1639, in 4. Addita eſt Centuria Inauguralis Poſitionum Medico-Practicarum de Virulentia Venerea, ibidem propoſita, & defenſa ad d em XVIII Octobris MDCXXX.

☽ De Scriptis Medicis Libri duo, Quibus præmittitur ad D. Petrum Tulpium Manuductio ad Medicinam. Amſtelredami, ap. Johannem Blaeu, 1637, in 8. Ibidem, ap. Eundem, 1651, in 8. Ibidem, apud Eundem, 1662, in 8. Hæ poſtremæ Editiones auctæ, & u que ad d ctos annos continuatæ ſunt. Sed omiſ â Manuductione ad Medi inam. Noribergæ, apud Johannem Georgium Endterum, 1686, in 4. Hæc Ed.tio it dem usque ad dictum annum continuata & aucta, novumque, & hunc ipſum, quem hic ipſe Liber præ ſe fert titulum nacta eſt, operâ & ſtudio Georg. Abraham. Mercklini, Jun.

Manuductio ad Medicinam. Editio altera interpolata, à Vopiſ.o Fortunato Plempio, in Academia Lovanienſi Anteceſſore; cum hujus Epiſtola ad Studioſos ſuos. Lovanii, ap. Cœneſteinium, 1639, in 12.

Medulla Med cinæ, Partibus quatuor comprehenſa. Tomus prior. Præmiſſa ſunt Oratio de Medico futuro neceſſariis, & Manuductio ad Me icinam. Franekeræ, apud Ulricum Balck, 1642, in 8.

☉ Adriani Spigelii Opera, quæ extant omnia, recenſuit, & cum additâ Præfatione edidit. Amſtelodami, apud Joh. Blaeu, 1645, in fol. reg.

Hier. Cardani, de Utilitate ex adverſis capienda Lib. IV. ſeriò emendatos edidit. Franekeræ, ap. Idzardum Balck, 1648, in 8.

Medicina Phyſiologica, novâ curatâque Methodo ex optimis quibusque Auctoribus contracta, & propriis Obſervationibus locupletata. Amſtelodami, apud Joh. à Ravenſtein, 1653, in 4.

Selecta Medica, & ad ea Exercitationes Batav. Lugduni Batav. apud Joh. Elzevirium, 1656, in 4.

Continentur autem hoc Opere iſta:

1. Medico futuro neceſſaria. Hippocrates l. t. 11. 8.

Lindenius renovatus sive Johannis Antonidae Van der Linden De Scriptis Medicis ... - page 531 sur 1339

©BIUM

II. Sapientia Medica. Hipp. l. de Eleg. t. v. 66.
III. Pietas Hippocratea. Hipp. t. de Eleg t. VI. 95.
IV. Ariſtippus Iliacus. Hipp. v. Epid. t. XXXVI. 96.
V. Sepia volvox. Aretæus l. de Cauſſis & Signis Acutorum II. 6.
VI. Stranguria Illioſa. Hippocrates Aph. VI. 44.
VII. Volvulus frigidus. Hipp. II. Epid. VI. 25.
VIII. Tiſameni Colica. Hipp. III. Epid. II. 6.
IX. Cappadox hepaticus. Plantus Curculione, Act. II. Sc. I. 15.
X. Vini pleni, S. Lucas Actor. II. 13.
XI. Aſellus Lucius. Athenæus Deipnoſoph. VII. 18.
XII. Scomphus Pleuriticus. Hipp. V. Epid. I. 3.
XIII. Oeniades famelicoſus. Hipp. V. Epid. II. 6.
XIV. Mantiſſa Oeniadæ. Galenus VI. Epidem. III. 29.
XV. Nicippus Gonorrhœus. Hipp. IV. Epid. XXIX.
XVI. Clonigus Nephriticus. Hippoc. VII. Epid. LV.

⊙ Diſſertatio de Lacte. Extat cum Anton. Deuſingii Diſſertationibus duabus; quarum prior de Motu Cordis & Sanguinis; altera de Lacte agit: Cum aliis in ſecunda Editione adjectis. Groningæ, apud Franc. Bronckhorſt, 1655, in 12.

☽ De Hemicraniâ menſtruâ, Hiſtoria & Conſilium. Lugduni Batavorum, apud Joh. Elzevirium, 1660, in 4. Ibid. 1668, in 4.

☽ Meletemata Medicinæ Hippocraticæ. Lugduni Batavor. apud Joh. Zach. Baronium, 1660, in 4. Francofurti, 1672, in 4. Hanc Editionem adornavit Joh. Jacobus Döbelius.

Hippocrates de Circuitu Sanguinis. Lugduni Batav. apud Joh. Elzevirium, 1661, in 4.

⊙ Oratio Funebris in exceſſum V. C. Adolphi Vorſtii, Med. Doct. & Prof. Lugd. Batav. Lugd. Batav. 1664, in 4.

⊙ A. Corn. Celſi de Medicina Libros octo recognovit, & edidit. Lugduni-Batavorum, apud Joh. Elſevirium, 1657, in 12. Ibidem, apud Salomonem Wagenär. 1665, in 12.

⊙ Hippocratis Coi Opera omnia Græcè & Latinè duobus Voluminibus comprehenſa, & ad omnes alias editiones accommodata edidit. Lugduni-Batavorum, apud Danielem, Abrahamum & Adrianum à Gaasbeck, 1665, in 8.

JOHANNES ANTONIUS, *Campenſis*

Directorium ſummæ ſummarum Medicinæ. Extat cum Phil. Ulſtadii Cœlo Philoſophorum. Lugdun. ap. Guil. Rovillium, 1557, in 16. Argentorati, 1630, in 12.

JOHANNES ANTONIUS BASSINUS

Chriſtoph. de Barziziis Introductorium cum Practica Comentariorum ad Nonum Razis emendavit.

JOHANNES ANTONIUS BOCZAVOTRA, *Parthenopæus*

Tractatus quatuordecim Methodi Meden-

Medendi ex Galeno. Neapoli, ap. Joh. Paulum Suganappum, 1549, in 8.

☉ JOHANNES ANTONIUS BUMALDUS

Bibliotheca Botanica, seu, Herbaristarum Scriptorum promota Synodia. Cui accessit individualis Gaminum omnium ab Auctoribus hucusq; observatorum numerosissima Nomenclatura. Bononiæ, apud Hæredem Benatium, 1657, in 16.

JOHANNES ANTONIUS CASALENUS, *à Francavilla Hydruntus*

Disputatio de secanda vena in Pleuritide revulsionis gratiâ, adversus Medicos Francavillenses. Venetiis, apud Joh. Bapt. Ciottum, 1605, in 4.

☉ JOHANNES ANTONIUS CLOZIUS

Observatio, de Calculo Vesicæ insigni feliciter excreto. Extat Eph. Acad. Nat. Curios. Germ. Ann. II. N. 124.

JOHANNES ANTONIUS FENOTA

Alexipharmacum, sive, Antidotus Apologetica ad virulentias Josephi Quercetani evomitas in Libellum Jacobi Auberti de Ortu & Causa Metallorum, contra Chymicos. In quo præter quorundam Paracelsicorum medicamentorum discussionem, omnia prope argumenta Chymistarum refelluntur. Cum Epistola ad Jos. Quercetanum. Basileæ, apud Oporinum, 1576, 1579. in 8.

JOHANNES ANTONIUS LODETTUS

☽ Dialogus de Impostur is Pharmacopolarum. Venetiis. Extat etiam cum Lisetti Benancii Declaratione Fraudum & Errorum apud Pharmacopœos commissorum. Francofurti, apud Justum Rächerum, 1667, in 8.

JOHANNES ANTONIUS MAGINUS, *Patavinus*

De Astrologica ratione, ac usu Dierum Criticorum, seu, Decretoriorum; ac præterea de cognoscendis, & medendis morbis ex corporum cœlestium cognitione. Opus duobus Libris distinctum. Quorum primus complectitur Commentarium in Cl. Gal. Librum tertium de diebus decretoriis: Alter de legitimo Astrologiæ in Medicina usu. Venetiis, apud Hæred Damiani Zenarii, 1607, in 4. Francofurti, apud Wolfgangum Richterum, 1608, in 4.

JOHANNES ANTONIUS PANTHEUS, *Veronensis*

Cõfabulationes de Thermis Chalderianis, quæ in Veronensi agro sunt. In his etiam Ferri, Nitri, Sulphuris naturam, vim, ac medicinas edocet. Vicentiæ, 1488, in fol. postea p. 110. Operis Veneti de Balneis.

JOHANNES ANTONIUS PHRYGIUS

In Hippocratis Prognostica Explanatio. Ticini, 1608, in 8.

Lindenius renovatus sive Johannis Antonidae Van der Linden De Scriptis Medicis ... - page 533 sur 1339

JOHANNES ANTONIUS ROVERELLUS, *Bologninus*

De Morbo quodam, Paturſa affectu, Tractatus. 1537, in 8.

JOHANNES ANTONIUS SICCUS, *Cremenſis*

De Optimo Medico, ad Victorem Trincavellium, Caput primum Libri de Antiqua Medicina ejusdem. Venetiis, apud Juntas, 1551, in 4.

Compendium de Balneis ex Hippocrate & Galeno. Extat pag. 489. Operis Veneti de Balneis.

JOHANNES ANTONIUS VENERIUS, *Venetus*

De Oraculis & Divinationibus Antiquorum, Tractatus ſuccinctus & exquiſitus. Baſileæ, 1628, in 8.

JOHANNES ARCÆUS

De Curandorum Vulnerum ratione. Ejusdem de Febribus. Antverpiæ, 1574, in 8.

JOHANNES ARCULANUS, *aliàs* HERCULANUS,

☽ *Natus eſt Romæ, vel, ut alii volunt, Veronæ. Fuit Medicus ſuâ ætate celeberrimus, æqualis Hugonis Senenſis. Bononiæ & Patavii per plures annos docuit, tandemq; Ferrariæ, ubi medio ſtudiorum curſu obiit. Claruit A. C. 1460 uſq; ad annum 1484.*

☽ Practica Medica, quâ artificiosâ Methodo, & incredibili mortales juvandi ſtudio, ſine invidiâ, omnium morborum & ſymptomatum (quæ à Capite usque ad calcem in humani corporis exterioribus & interioribus partibus accidere conſueverunt) cauſas & remediorum præ ag'a exponit: partium quoque ſitu & conſtitutione demonſtratis, ſive, Expoſitio vel Commentarii in nonum Rhazis, *Arabis*, ad Regem Almanſorem Librum; ubi loci etiam affecti, morborum ſpecies, & prælidiorum natura explicantur. Venetiis, apud Octav. Scotum, 1497, in fol. apud Andr. Toreſanum de Aſculi, 1504, in fol. Baſileæ, apud Henricum Petrum, 1540, in fol. Venetiis, apud Juntas, 1542, 1557, in fol. apud Vinc. Valgriſium, 1560, in fol. cum Scholiis Johan. Marinelli.

Expoſitio perutilis in primam Fen quarti Canonis Avicennæ, una cum Annotamentis Præſtantiſſimi Viri, Domini Symphoriani Champerii, ſive, Champegii, *Lugdunenſis*, Equitis aurati, &c. Lugd. ap. Jac. Myt, 1518, in fol. Venetiis, apud Valgriſium, 1560, in fol.

Excerpta ex Commentariis in Raſem ad Almanſorem, quæ ad Balnea pertinent. Extant pag. 320 Operis Veneti de Balneis.

JOHANNES ARCULARIUS

De Acidulis Schwalbacenſibus, Epiſtola, quæ ſimul continet Hiſtoriam mirabilis delirii. Extat cum Reſponſis Medicis, quæ Helvicus Dietericus edidit. Francof. apud Matth. Merianum, 1631, in 4, pag. 60.

JOHAN-

Lindenius renovatus sive Johannis Antonidae Van der Linden De Scriptis Medicis ... - page 534 sur 1339

JOHANNES ARGENTERIUS,

Natus eſt Caſtelnovi, vel, juxta alios, Pedemontii. Fuit primò Medicinæ Profeſſor Neapoli, deinde Piſis, poſtea in Monte Regali, tandemq; Auguſtæ Taurinorum, cujus Academiæ ſub Emanuele Philiberto, Sabaudiæ Duce, reſtaurator perhibetur. Hunc Virum, Johannes Huartus ſcribit, licèt ſpeculando, ſcribendoq; inclutum, medendo tamen ſupra quam credi poſſit infelicem fuiſſe, adeo, ut Auguſtæ Taurinorum, ubi civitate ornatus eſt, plurimi ægrotorum ejus acceſſum ceu inauſpicatum reformidarint. Floruit circa A. C. 1559, vel, ut alii volunt, 1572.

Opera omnia; quorum nonnulla jam ante excuſa, plurima verò à nemine hucusque viſa, avidiſſimè tamen deſiderata, tandemque ab Hæredibus ipſius reperta & in lucem prolata ſunt. Omnia nunc pridem ex Exemplari Veneto diligentiùs reviſa, ex diviſis quatuor partibus in unum Volumen collecta, ac ab innumeris, quibus hinc inde ſcatebant, mendis emaculata. In quibus præcipuæ difficilesque materiæ, tam Medicæ, quàm Philoſophicæ, & præſertim hâc tempeſtate adhuc controverſæ, non doctè minùs, quàm ſubtiliter & enucleatè elucidantur, ipſiusque habitæ ſanitatis tuendæ, & amiſſæ pariter recuperandæ ratio pleniſſimè traditur. Acceſſit Fabii Paulini, *Utinenſis*, in Libros Artis Medicinalis Galeni per Tabulas Oeconomia. Hanoviæ, apud Hæred. Cl. Marnii, & Wechel 1610, in fol. Venetiis, apud Joh. Bapt. Ciottum, 1592, in fol. 3 Voll. ap. Juntas, 1606, in fol. 2 Voll.

Elenchus ſingulorum Tractatuum hoc in Opere contentorum:

In Artem Medicinalem Gal. Comment. I, de Coloribus.
In Artem Medicinalem Comment. II, de Signis.
In Artem Medicin. Comment. III, de Cauſis Salubribus, &c.
In Librum primum Aphoriſmorum Hippocratis Commentarius.
In Librum ſecundum Aphoriſmor. Hippocr. Comment.
In Librum quartum Aphoriſmorum Hipp. Comment.
De Morbi generibus Liber unus.
De Morborum differentiis Liber unus.
De Cauſis morborum Liber primus.
De cauſis uniuscujusq; generis morborum Liber ſecundus.
De Cauſis differentiarum morborum Liber tertius.
De generibus & differentiis Symptomatum Liber.
De Cauſis Symptomatum Liber.
De Temporibus Morborum Liber.
De Signis Medicis Liber I.
De Signis demonſtrativis Lib. II.
De Signis memorativis, Lib. III.
De Signis Prognoſticis, Lib. IV.
De Urinis, Liber unus.
De Officiis Medici, Lib. II.
De Somno & Vigilia, Lib. II.
De Conſultandi ratione, Liber unus.
De Febribus, Liber unus.

Lindenius renovatus sive Johannis Antonidae Van der Linden De Scriptis Medicis ... - page 535 sur 1339

©BIUM

In Lib. Galeni de Febribus ad Glauconem.

De Vi purgantium medicamentorum, Tractatio.

De Cal di significationibus, & Calido nativo.

Seorsim extant:

Opera nunquam excusa, jamdiu desiderata ac è tenebris in lucem prodita: in duas partes distincta, quarum prior Commentarios in Hippocratis Aphorismorum primam, secundam, & quartam Sectiones plus sex & triginta annorum spatio elaboratos: Altera verò de Febribus Tractatum singularem: & primi Libri ad Glauconem præclaras explanationes: Item de Calidi significationibus, ac Calido nativo, doctissimum Libellum complectitur. In quibus potissimæ, ac difficill mæ totius Medicinæ Controversiæ subtiliter & exactè dijudicantur, ipsaque sanitatis tuendæ ac restituendæ ratio planissimè traditur. Venetiis, apud Juntas, 1606, in fol.

Commentarii tres in artem Medicinalem Galeni. Medicis, & Philosophis universis, qui rerum scientiâ delectantur, utiles. In Monte Regali, apud Torrentinum, 1566, 1568, in fol. Parisiis, apud Molinæum, 1553, in 8. apud Johannem Poupium, 1578, in 8.

☽ De Urinis, Liber. Lugduni, ap. Sanct-Aandream. 1591, in 8. Lipsiæ, apud Johan. Christophorum Vohlfartum, 1682, in 8.

De Somno & Vigilia: De Spiritibus, & Calido innato, Libri duo. Quibus multæ Veterum & Recentium Sententiæ expenduntur. Florentiæ, apud Torrentinum, 1566, in 4. Parisiis, apud Molinæum, 1568, in 4.

De Consultationibus Medicis, sive, ut vulgus vocat, Collegiandi ratione, Liber. Florentiæ, apud Torrentinum, 1551, in 8. Parisiis, apud Martinum Juvenem, 1557, in 8. apud Ægidium Gorbinium, 1557, in 16.

De Erroribus veterum Medicorum. Florentiæ, apud Torrentinum, 1553, in fol.

☽ De Morbis Libri XIV. In quibus continentur de Morbi Generibus Liber unus: De Morbi Differentiis, Liber unus: De Causis Morborum Libri tres: De Symptomatis, sive, Morborum Effectibus, Libri duo: De Temporibus, sive, Partibus Morborum, Liber unus: De Signis Medicis, Libri quatuor: De Officiis Medici, Libri duo. Omnia ab ipso Authore multis locis aucta & illustriora reddita. Florentiæ, apud Laurentium Torrentinum, 1556, in fol. Lugduni, 1558, in 8

JOHANNES ARMBRUSTERUS

Disquisitio Medica succincta, circa modum, quo purgant Medicamenta cathartica. Stutgardiæ, apud Gruppium, 1599, in 8.

JOHANNES ASSVERUS AMPSINGIUS, *Transisulanus*

Dissertatio Jatromathematica. In qua

qua de Medicinæ & Aſtronomiæ præſtantia, deque utriusque indiſſolubili conjugio, diſſeritur: tum verò ipſa Aſtrologia, quæ pars eſt Aſtronomiæ (quatenus quidem Arti Medicæ inſerviens, & rationibus Phyſicis, & graviſſimorum hominum obſervationibus, procul omni ſuperſtitione, nititur) à quorundam contemtu vindicatur. Roſtochii, apud Chriſtoph. Reuſnerum, 1602, in 4. 1618, in 4. ibid. 1629, in 8.

Theſes de Alopecia & Ophiaſi Reſpondente Johanne Steinmejero. Roſtochii, apud Joachimum Pedanum, 1616, in 4.

Diſputatio de Calculo Reſpondente Chriſtiano Smilovio. Ibidem, apud Eund. 1617, in 4.

De Morborum Differentiis, Liber. Roſtochii, apud Joham. Hallervord, 1619, in 4. apud Joachimum Pedanum, 1623, in 8. Annexa eſt ejusdem Autoris de Theriaca Senioris Andromachi Oratio.

De Theriaca Senioris Andromachi Oratio. Roſtochii, apud Johan. Hallervord, 1618, in 4. Ibid. 1619, in 8.

De Dolore Capitis Diſputatio. Roſtochii, apud Johan. Hallervord, 1619. in 4.

Hectas Affectionum, Capillos & Pilos humani corporis infeſtantium. Wittebergæ, apud Hæredes Samuelis Seelfiſchii, 1623, in 8. Roſtochii, apud Ferberum, 1623, in 8

JOHANNES ATROCIANUS, *Germanus*

Commentarii in Æmilium Macrum de Re Herbaria. Friburgi Briſgoiæ, ap. Emmeum, 1530, in 8.

JOHANNES AUGUSTINUS PANTHEUS, *Venetus*

Ars & Theoria Transmutationis metallicæ, cum Voarchadumia propositionibus, numeris, & iconibus rebus accommodis. Venetiis, apud Vivantium Gautherotium, 1550, in 8. Extat etiam Volumine ſecundo Theatri Chemici, editi Argentorati, apud Lazarum Zetznerum, 1613, in 8.

JOHANNES AURELIUS AUGURELLUS, *P. Ariminenſis*

Chryſopœæ Libri tres. Et Geronticon Liber unus, Verſu Heroico. Antverpiæ, apud Chriſtoph. Plantinum, 1582, in 8. Extat item Chryſopœa ſeorſim cum Veræ Alchymiæ Scriptoribus à Guil. Gratarolo collectis Baſileæ, ap. Henr. Petri 1561, in fol. pag. 269 Tomi II. & Volumine tertio Theatri Chemici, editi Argentorati, apud Lazarum Zetznerum, 1613, in 8.

⊙ JOHANNES AUSTRIACUS

De Memoria Artificiosâ, Libellus. Omnibus cujuscunq; ſtatûs aut conditionis hominibus, præcipuæ verò Literarûm Studioſis, Oratoribus, Theologis, Jurisperitis, atque iis, qui ad Doctoratus apicem aſcendere ſatagunt, maximè utilis & neceſſarius. Extat cum Variorum de Arte Memoriæ Tractatibus ſex. Francofurti & Lipſiæ, apud Johannem Henricum Ellingerum, 1678, in 8.

JOHAN-

©BIUM

JOHANNES BACCANELLUS

Rhegienſis, Corpore quidem puſillus, animæ verò viribus multùm præſtans, ut dicit Braſſavolus. Vixit circa A. C. 1534. Juſtus in Chronol. Medic.

☽ De Conſenſu Medicorum in curandis morbis, Libri quatuor. Ejusdem de Conſenſu Medicorum in cognoſcendis Simplicibus, Liber. Lutetiæ, ap Carolum Stephanum 1554, in 12. Venetiis, 1555, in 8. Lugduni, apud Juntas, 1558, in 16. apud Barthol. Honoratum, 1572, in 16.

JOHANNES BALCIANELLUS, *Arzignanenſis*

De Abuſu Bolorum corroborantium, Quæſtio Epiſtolaris. Extat cum Tractatibus aliis ejusdem Authoris Italico ſermone editis, in Abuſum Antimonii & Caſſiæ purgantis. Veronæ, apud Angelum Tamum, 1593, in 4.

☉ JOHANNES BAPTISTA ALPRUNUS

Experimentum Medicum de Contagione Viennenſi. Extat cum Jacob. Johan. Wenceslai Dobrzensky Præſervativo Univerſali naturali bono publico inſerviente. Pragæ, apud Univerſitatis Typographum, 1680, in 4.

JOHANNES BAPTISTA BESARDUS, *Veſontinus*

☽ Antrum Philoſophicum. In quo pleraque Arcana Phyſica, quæ ad vulgatiores hum. corp. affectus curandos attinent, ſine multo verborum apparatu, ad experimenti legem, breviter & ſincerè revelantur. Quibus ordine Alphabetico annotatis, diverſa Medicamenta tam è mineralibus, quàm vegetabilibus conficiendi modus immediatè ſubjicitur. Atq; huic, Tractatus de Rebus, quæ humano Corpori eximiam & venuſtam formam inducunt: De variis Mineralium, & Metallorum Præparationibus: Deque plurimis Experimentis, quorum ſpeculatio candidioris eſt ingenii, breves, ſed fideles, annectuntur. Auguſtæ Vindelicorum, ap. David Franckium, 1617, in 4.

☉ JOHANNES BAPTISTA BIRELLUS

Alchimia nova. Hafniæ, 1654, in 4.

JOHANNES BAPTISTA CANANUS, *Ferrarienſis*

Muſculorum humani corporis Picturata Diſſectio. Ferrariæ, 1572, in 4.

JOHANNES BAPTISTA CARCANUS LEONIS, *Mediolanenſis*

Libri duo. In quorum altero de Cordis vaſorum in fœtu unione pertractatur, oſtenditurque, hâc in re explicandâ ſolum Gal. veritatis ſcopum attigiſſe, rel quos omnes Anatomicos lapſos fuiſſe. In altero de Muſculis Palpebrarum atque Oculorum motibus deſervientibus accuratè diſſeritur. Ticini, apud Hier. Bartholum, 1574, in 8.

De

De Vulneribus Capitis, Liber absolutiſſimus, triplici ſermone contentus. Mediolani, apud Petrum Tinum, 1584, in 4.

JOHANNES BAPTISTA CARDANUS, *Mediolanenſis*

De Abſtinentia ab uſu ciborum fœtidorum, Libellus exiguus, quem moriens explere non potuit. Extat in fine Lib. Hier. Cardani P. de Utilitate ex adverſis capienda. Baſileæ, ap. Henr. Petri, 1561, in 8.

JOHANNES BAPTISTA CARNEVALA, *Civitatis Styli*

De Epidemico Strangulatorio affectu. Neapoli, apud Scipionem Boninum, 1620, in 4.

JOHANNES BAPTISTA CAVALLARIUS, *Neapolitanus*

De Morbo Epidemiali, qui Nolam & Campaniam univerſam vexavit, Curativus & Præſervativus Diſcurſus. Neapoli, apud Joh. Jac. Carlinum, 1602, in 4.

JOHANNES BAPTISTA de CAVIGIOLIS

De Morbis novis interpola, cum aliquot Paradoxis. Pictavii, ap. Mareſios FFR. 1541, in 8.

JOHANNES BAPTISTA de CONDE

Aphoriſmi, ſeu, Axiomata Hippocratis, ſeptem Libris comprehenſa, Verſu Heroico explicata. Bruxellis, ap. Joh. Mommartium, 1647, in 12.

JOHANNES BAPTISTA CONFALONERIUS

Veronenſis, Philoſophus & Medicus conſummatiſſimus. Vixit circa A. C. 1535. Juſtus in Chronol. Medicorum.

☽ De Vini natura, ejusque alendi ac medendi facultate, abſolutiſſima Diſquiſitio. Venetiis, apud Petrum de Nicolinis da Sabio, 1535, in 8. Baſileæ, apud Joh. Bebelium, 1535, in 8.

JOHANNES BAPTISTA CORTESIUS, *Patavinus*

☉ *Natus eſt Bononiæ A. C. 1554, Parentibus plebeiis. In pueritia Barbitonſoriam & Balneatoriam Artem didicit, eamq; in adultam uſq; ætatem exercuit, quâ factum, ut in Xenodochio patrio Div. Mariæ Mortis, in quo ægrotis ſervitia præſtitit, horis à miniſterio ordinario ſurreptitiis, ſummo animi fervore Grammaticam primùm, & deinde Philoſophiæ quoq; ſtudia tractaverit; in quibus brevi adeo profecit, ut Aſſiſtentis in eodem Xenodochio munus acceperit. Tunc verò Medicinæ tanto ardore inſudavit, ut paulò pòſt, impetratâ Doctorali Laureâ, dignus habitus fuerit, qui in patria Academia Chirurgiam & Anatomiam publicè doceret: quo munere per 15. annos cum applauſu functo, Meſſinæ Profeſſionem Chirurgiæ iterum per 35. annos ſuſtinuit, adepto interea etiam Comitis titulo. Hinc denique Bononiam rediit,*

Lindenius renovatus sive Johannis Antonidae Van der Linden De Scriptis Medicis ... - page 539 sur 1339

Professor publicus declaratus, ibiq; obiit A. C. 1634, ætatis suæ 80.

Miscellaneorum Medicinalium Decades denæ. In quibus pulcerrima ac utilissima quæque, ad Anatomen, Chirurgiam, & totius fere Medicinæ Theoriam, & Praxin spectantia sparsim quidem, sed jucundissimo ordine continentur. Messanæ, apud Petrum Bream, 1625, in fol.

Practicæ Medicinæ, Pars prima. In qua externi & interni Capitis affectus illustri methodo explicantur. Messanæ, apud Hæredes Petri Breæ, 1635, in fol.

Practicæ Medicinæ, Pars secunda. In qua interni partium Nutritioni famulantium affectus illustri methodo explicantur. Messanæ, apud Hæredes Petri Breæ, 1635, in fol.

Practicæ Medicinæ, Pars tertia. In qua interni partium Generationi famulantium affectus, Febriumque Tractatio illustri methodo explicantur. Messanæ, apud Eosdem, 1635, in fol.

In universam Chirurgiam absoluta Institutio. In qua Tumorum omnium præter naturam, Ulcerum, Vulnerum, Fracturarumque ossium, ac eorundem Luxationum exacta cognitio, facilisque curatio habetur Messanæ, apud Eosdem 1633, in 4.

Tractatus de Vulneribus Capitis. In quo omnia, quæ ad cognitionem curationemque læsionum Calvariæ attinet, accuratè considerantur, & singula, quæ ab Hippocrate tradita sunt in Libro περὶ τῶν τρωμάτων τῆς κεφαλῆς uberrimis Commentariis illustrantur. Adjecti sunt in calce duo Tractatuli: alter de Contusione Calvariæ in pueris: alter de eorundem Hydrocephalo. Messanæ, apud Eundem, 1632, in 4.

Pro Illustriss. D. Ferdinando Matute, & Acebedo Regio Consiliario, Pro-Regũ Siciliæ Consultore pro sua Catholica Majestate, Steatoma exulceratum à dextri femoris interna regione marsupii in modum pendens patiente, consultatio & curatio. Ibid. ap. Eund. 1614, in fol.

Pharmacopœa, seu, Antidotarium Messanense. In quo tum simplicia, tum composita Medicamenta usu recepta accuratè examinantur. Messanæ, ap. Eund. 1629, in fol.

Constantii Varolii Anatomiam edidit.

JOHANNES BAPTISTA DONATIUS

Apparatus Medicus. Lugduni, 1566, in 8.

Rei Medicæ studio stipendia fex: quorum nomina hæc sunt;

I. Τῶν φαρμακευτικῶν, id est, Apparatus Medici Lib. I,

II. De Judiciis Lib. I.

III. De Signis Morborum judicialibus Lib. I.

IV. Τῶν διαθημιῶν, seu, Divinationum Lib. I.

V. Commentaria in Libris Hippocratis de Morbis Virginum Lib. I.

VI. De Aquis Lucensibus Libri IV. Francofurti, apud Joh. Wechelum, & Petrum Vischerum, 1591, in 8.

De

De Aquis Lucenſibus, vulgò Villenſibus, Libri IV Lucæ, apud Guidonem Bonum, 1580, in 4.

De Maturitate Materiæ in morbis, Libri III. Francof. apud Wechelum, 1591, in 8.

Commentationum Medicarum Liber IV. de Judiciis, qui in Galeni Voluminibus planè deſiderari videtur. Venetiis, 1580 in 4. Lugduni, apud Alex. Marſilium, 1581, in 8.

⊙ JOHANNES BAPTISTA DONIUS

Tractatus de Salubritate Agri Romani reſtituendâ. Florentiæ, 1667, in 4.

JOHANNES BAPTISTA FERRARIUS, *Senenſis*, è *Societate Jeſu*

☽ De Florum Cultura Libri IV. Romæ, apud Stephanum Paulinum, 1633, in 4. Ibidem, 1638, in 4. Amſtelodami, apud Bernh. Rottendorff, 1646, in 4. cum Figuris æneis

Heſperides, ſive, de Malorum aureorum cultura & uſu, Libri quatuor. Romæ, apud Hermannum Scheus, 1646, in fol.

JOHANNES BAPTISTA de GELLO, *Florentinus*

☽ De Naturæ humanæ Fabrica, Dialogi decem. In quibus Ulyſſes cum aliis quibusdam Græcis, qui in varias beluarum formas transmatati erant, de hominis animantiumque reliquorum præſtantia ac miſeria diſputat. Opuſculum olim à Johanne Baptiſta de Gello, Academico Florentino, Italico ſermone proditum, nunc multis in locis reſtitutum & in Latinum converſum à Johan. Wolfio. Ambergæ, apud Michaelem Forſterum, 1609, in 12.

JOHANNES BAPTISTA GEMMA, *Venetus*

De vera ratione curandi Bubonis atque Carbunculi peſtilentis, deque eorundem præcautione, Commentarius. Dantiſci, apud Jac. Rhodum, 1599, in 4. Venetiis, apud Johan. de Albertis, 1602, in 4.

JOHANNES BAPTISTA GOYNÆUS, *Pyranenſis Iſtrius*

Enchiridion ad quotidianam Medendi Exercitationem. Dialogus item, quòd Philoſophi & Medici dogmatici Jurisconſultos dignitate præcedant. Cum humaniorum ſtudiorum Opuſculis aliquot aliis conjunctum. Venetiis, 1582, in 8.

JOHANNES BAPTISTA GROSSCHEDELIUS, *ab Aicha*

Proteus Mercurialis geminus, exhibens naturam Metallorum, id eſt, Operis Philoſophici Theoriam, & ejusdem Praxin, ſive, compoſitionem Lapidis ſecreti per Philoſophorum ſententias, & autoritates elucidatus. Francof. apud Lucam Jennisium, 1629, in 4.

Mineralis, ſeu, Phyſici Metallorum Lapidis diligens & accurata Deſcriptio: ad Macro- & Microcoſmi philoſophicam metamorphoſin. Ibidem, apud Eundem, 1629, in 8.

Lindenius renovatus sive Johannis Antonidae Van der Linden De Scriptis Medicis ... - page 541 sur 1339

☉ JOHANNES BAPTISTA du HAMEL

Operum Philoſophicorum Tom. I. In quo continentur Tractatus hi ſequentes: I. Aſtronomia Phyſica. II. De Meteoris & Foſſilibus Libri duo. III. De Conſenſu Veteris & novæ Philoſophiæ. Norimbergæ, apud Johannem Ziegerum, 1681, in 4.

Operum Philoſophicorum Tomus II. In quo continentur ſequentes hi Tractatus: IV. De Corporum Affectionibus cùm manifeſtis, tum occultis Libri duo. V. De Mente Humana Libri quatuor. VI. De Corpore Animato Libri quatuor. Ibidem, apud Eundem, anno & formâ eâdem.

JOHANNES BAPTISTA HEBENSTREIT

De ſingulari Bilis effuſione, Epiſtola. Extat cum Gregorii Horſtii Obſervat. Medicinal. ſingul. Lib. IV poſterioribus. Ulmæ Suevorum, apud Saurium, 1628, in 4.

JOHANNES BAPTISTA van HELMONT

☉ *Natus eſt Bruxellis, A. C. 1577. Anno ætatis ſuæ 17. totum Philoſophiæ curſum abſolvit. Ipſe ſe vocare ſolitus eſt Philoſophum per ignem: fuit Nobilis Bruxellenſis, & Toparcha in Merode, Royenborch, Oorſchot, Pellines &c. Obiit A. C. 1644, ætatis ſuæ 67.*

Febrium Doctrina inaudita. Antverpiæ, apud Vid. Johan. Cnobbari, 1642, in 12.

☽ De Magnetica Vulnerum naturali & legitimâ curatione, contra Johannem Roberti Soc. Jeſu Theologum. Pariſiis, apud Victorem le Roy, 1621. Extat etiam cum Theatro Sympathetico aucto. Norimbergæ, apud And. Endterum & Wolffgangi Jun. Hæredes, 1662, in 4.

☽ Opuſcula Medica inaudita. I, de Lithiaſi. II, de Febribus. III, de Humoribus Galeni. IV, de Peſte. Coloniæ Agrippinæ, apud Jodocum Kalcoven, 1644, in 8. Extant etiam cum Ejusdem Authoris Operibus omnibus.

Supplementum de Spadanis Fontibus. Leodii, apud Leon. Strael, 1624, in 8.

☽ Ortus Medicinæ, id eſt, Initia Phyſicæ inaudita. Progreſſus Medicinæ novus, in Morborum ultionem: ad vitam longam: Edente Autoris Filio, Franciſco Mercurio ab Helmont. Amſtelodami, apud Lud. Elzevirium, 1648, 1652, in 4. Venetiis, apud Juntas, & Johannem Jacobum Hertz, 1651, in fol. Hæc Editio emendatius multò, & primùm auctiùs cum Indice Rerum & Verborum locupletiſſimo prodiit. Lugduni, apud Joh. Antonium Huquetan & Guilielmum Barbier, 1667, in fol. in quâ quarta Editione præter quædam Authoris Fragmenta adjecti fuerunt Indices Tractatuum de Lithiaſi, Febribus, Humoribus, & Peſte, qui in aliis deſiderabantur. Francofurti, apud Johannem Juſtum Erythropilum, 1682, in 4. Hæc Editio prodiit ſub titulo Operum Omnium. Additis de novo Tractatibus aliquot poſthumis ejus-

dem

dem Authoris, maximè curiosis pariter ac perutilissimis, antehac non in lucem editis qualis, est ille de Virtute magna Rerum ac Verborum. Unà cum Indicibus Rerum ac Verborum ut locupletissimis, ita & accuratissimis.

Index Tractatuum hoc Opere editorum.

1. Vaticinium de Authore, Poemate expressum.
2. Promissa Authoris.
3. Confessio Authoris.
4. Studia Authoris.
5. Venatio Scientiarum.
6. Causæ & initia Naturalium.
7. Archeus faber.
8. Logica inutilis.
9. Physica Aristotelis & Galeni ignara.
10. Elementa.
11. Terra.
12. Aqua.
13. Aër.
14. Progymnasmata Meteori.
15. Gas Aquæ.
16. Blas Meteoron.
17. Vacuum naturæ.
18. Meteorum anomalum.
19. Terræ tremor.
20. Complexionum atque Mistionum elementalium Figmentum.
21. Imago Fermenti imprægnat massam semine.
22. Astra necessitant, non inclinant, nec significant de vita, corpore, vel fortunis nati.
23. Formarum ortus.
24. Magnum oportet.
25. Natura Contrariorum nescia.
26. Blas humanum.
27. Eudemica.
28. Spiritus Vitæ.
29. Calor efficienter non digerit, sed excitativè.
30. Triplex Scholarum digestio.
31. Sextuplex digestio alimenti humani.
32. Pylorus rector.
33. Tartari historia.
34. Tartari vini historia.
35. Inventio Tartari in morbis temeraria.
36. Alimenta Tartari insontia.
37. Tartarus non in potu.
38. Custos errans.
39 Imago mentis.
40. Demens idea.
41. Sedes Animæ.
42. A sede Animæ ad morbos.
43. Jus Duumviratus.
44. Mentis complementum.
45. Scabies & ulcera Scholarum.
46. Ignota actio regiminis.
47 Duumviratus.
48. Tractatus de Anima.
49. Distinctio Mentis à sensitiva anima.
50 De Animæ nostræ immortalitate.
51. Nexus sensitivæ & mentis.
52. Asthma & Tussis.
53. Latex humor neglectus.
54. Cauterium.
55. Volupe viventium morbus antiquitus putatus.
56. Pleura furens.
57. Tria prima Chymicorum principia, neq; eorundem essentias, de morborum exercitu esse.

Lindenius renovatus sive Johannis Antonidae Van der Linden De Scriptis Medicis ... - page 543 sur 1339

58. De Flatibus.
59. Catarrhi deliramenta.
60. Victus ratio.
61. Pharmacopolium ad Diſpenſatorium modernorum.
62. Poteſtas medicaminum.
63. Præfatio.
64. Ignotus hoſpes morbus.
65. Ignotus hydrops.
66. Puerilis humoriſtarum vindicta.
67. Reſpondet Author.

Tractatus de Morbis.

1. Introductio diagnoſtica.
2. In puncto vitæ ſubjectum inhæſionis morborum.
3. Progreditur ad morborum cognitionem.
4. De Ideis morboſis.
5. De Morbis Archealibus.
6. Ortus imaginis morboſæ.
7. Aditus præcluſus ad Condum viſcerum.
8. Confirmatur morborum ſedes in anima ſenſitiva.
9. Morborum phalanx, & diviſio.
10. Recepta injecta.
11. Quædam imperfectiora.
12. In Verbis, herbis, & lapidibus eſt magna virtus.
13. Butler.
14. De Injectis materialibus.
15. Injaculatorum modus intrandi.
16. De conceptis.
17. Vis magnetica.
18. De Sympatheticis mediis.
19. De Inſpiratis.
20. Suſcepta.
21. Retenta.
22. Præfatio.
23. De Tempore.
24. Vita longa, Ars brevis.
25. Mortis introitus in naturam humanam decus Virginum.
26. Theſis.
27. Demonſtratur Theſis.

Supplementum.

1. De Spadanis fontibus, paradoxa ſex.
2. Supplementum paradoxorum numero criticum.
3. Intellectus Adamicus.
4. Imago Dei.
5. Externorum proprietas.
6. Humidum radicale.
7. Aura vitalis.
8. Vita multiplex in homine.
9. Fluxus ad generationem.
10. Lunare tributum.
11. Vita.
12. Vita brevis.
13. Vita æterna.
14. Mortis occaſiones.
15. De Magnetica Vulnerum curatione.
16. In Sole tabernaculum.
17. Infantis nutritio ad vitam longam.
18. Arcana Paracelſi.
19. Mons Domini.
20. Arbor vitæ.

Opuſcula Medica inaudita.

1. De Lithiaſi.
2. De Febribus.
3. Scholarum Humoriſtarum paſſiva deceptio ac ignorantia.
4. Tumulus peſtis.

Apologia. Lugd. 1655.

⊙ Tractatus de magna Virtute Verborum & Rerum. Francofurti, 1659. Extat etiam cum ejusdem Autho-

Authoris Operibus omnibus unà editis. Francofurti, apud Johannem Juſtum Erythropilum, 1682. in 4.

⊙ Fundamenta Medicinæ recens jacta ſub unum conceptum & intuitum breviter contracta de Cauſis ac Principiis Morborum Conſtitutivis jam à temporibus Hippocratis Medici XII. ſeculorum oblivione ſepultis, hactenusque inter Chriſtianos ignotis, ultimis verò his noſtris diebus à Deo Veritatis ſingulari ſuâ gratiâ ac mortales ægros miſericordiâ, miraculi inſtar, noviter unâque cum totius Phyſicæ Medicinæque hucusque incognitæ initiis, progreſſu ac fine, manifeſtatis, orbique Chriſtiano apertis ac evulgatis. Ulmæ, ap. Georg. Wilhelmum Kühn, 1680 in 12.

JOHANNES BAPTISTA IMPERIALIS, *Vicentinus*

⊙ *Natus eſt Vincentiæ A.C. 1569, ibiq. Praxin Medicam usq. ad dies vitæ feliciſſimè ſummaq. nominis famâ exercuit. Obiit in patria A.C. 1623, ætatis ſuæ 54.*

Exotericarum Exercitationum Libri duo. Vicentiæ, apud Georg. Græcum, 1602, in 4. Venetiis, apud Societatem, 1603, in 4.

⊙ JOHANNES BAPTISTA à LAMZWEERDE

Johannis Sculteti Armamentarii Chirurgicum edidit, & Appendice Variorum tam Veterum, quàm recenter inventorum Inſtrumentorum, una cum quatuor & centum Obſervationibus Chirurgicis, ab expertis hujus ſeculi & Patriæ Practicis annotatis & collectis, auxit ac illuſtravit. Amſtelodami, apud Johannem à Someren, 1672, in 8.

Reſpirationis Svvammerdammianæ Exſpiratio: una cum Anatomia Neologices Johannis de Raei, Philoſophiæ Profeſſoris Primarii. Quibus adjecta eſt Utriusque Philoſophiæ Clavis, & Mirabilis de Carbonum, Arenarum, & Lapillorum excretione per alvum & veſicam, urinaque vomitu Hiſtoria. Amſtelodami, apud Johannem à Someren, 1674, in 8.

JOHANNES BAPTISTA MAGATUS

Conſiderationes Medicæ, quibus potiores difficultates in Praxi contingentes expenduntur. Tom. 1. Bononiæ, apud Jac. Montium, 1637, in 4.

⊙ Tractatus, quo rara Vulnerum Curatio defenditur contra Sennertum. Extat cum Cæſaris Magati de rara Medicatione Vulnerum ſeu de Vulneribus rarò tractandis Libris duobus. Venetiis, apud Joh. Jacobum Hertz, 1676, in fol.

JOHANNES BAPTISTA MASERIUS

Opiniones de re Medica. Patavii, apud Laurentium Paſquatum, 1579, in 4.

JOHANNES BAPTISTA MASULLUS

Academicarum Exercitationum Liber primus de Attractione. Neapoli, apud Laz. Schoriggium, 1622, in 4.

JOHAN-

JOHANNES BAPTISTA MATHEATIUS

Quæstiones in Excellentem Bartholomæum Ovium. Venetiis, apud FFR. Domin. Guerræum & Joh. Bapt. 1580, in 4.

JOHANNES BAPTISTA MINADOUS

De Ratione mittendi Sanguinis in Febribus. Venetiis, 1587, in 4.

⊙ Disputationes Medicæ. Tarvisii, 1590, in 4.

⊙ De Humani Corporis Turpitudinibus. Patavii, 1600, in fol.

Consultatio de Helotide. Ibidem, in fol.

JOHANNES BAPTISTA MONTANUS

☽ *Natus est Veronæ A. C. 1498, ex nobili familia : Medicinam in diversis Italiæ Urbibus exercuit, ut, Neapoli, Romæ, & Patavii, quâ in Academia eam etiam pro Cathedra publicè 20. annos docuit. Cùm mortem instare sibi præsagiret, Patavio discessit, & in quandam ditionis Veronensis villam sibi propriam se contulit, ingq; eâ obiit, non solùm Medicus, sed & Poeta excellentissimus A. C. 1551, ætatis suæ 63,*

Medicina universa, ex Lectionibus Ejus, cæterisque Opusculis, tum impressis, tum scriptis collecta, & in tres Tomos nunc primùm decenti ordine digesta, studio & operâ Martini Weinrichii, *Uratislaviensis.* Francof. apud Andr. Wecheli Hæredes, Marnium & Aubrium, 1587, in fol.

Opuscula varia ac præclara, In quibus tota fere Medicina methodicè explicatur. Omnia post alios eruditos Viros, qui in eis corrigendis desudarunt, nunc tandem Hieronymi Donzellini, *Brixiani*, operâ in duo Volumina digesta. Basileæ. 1558, in 8. Ibidem, apud Petrum Pernam, 1565, in 8. Quorum.

Priori continentur :

Methodus Medicinæ universalis.

Joh. Caji, *Britanni*, de Medendi methodo, ex Cl. Gal. & Joh. Bapt. Montani, principum Medicorum sententia Lib. duo.

Methodus Therapeutica ex sententia Galeni, & Joh. Bapt. Montani, scripta per Johannem Cratonem, *Uratislaviensem.*

Idea, & Characterismus doctrinæ Hippocraticæ, propositus Studiosis in Prælectionibus Aphorismorum Hippocratis.

De Succo melancholico, & atra Bile, Sententia.

De Generatione Pituitæ, contra eos, qui affirmant, Pituitam in ventriculo generari.

De coctione, & præparatione humorum.

Sententia Montani de Alimentis, & Victus ratione, à Johanne Cratone exposita.

Aquas destillatas per alembicum, etiam à calidis herbis, esse frigidas, Demonstrationes.

Alexandrinæ aureæ Examen.

Posteriori verò :

De Differentiis Medicamentorum, & cau-

& cauſis diverſarum in ipſis facultatum, Tractatio.

De Qualitatibus ſimplicium medicamentorum, & eorundem compoſitione Commentarius, à Vincentio Caſali, *Brixiano*, exceptus, Joh. Bapt. Montano dictante.

Quæſtio: in qua examinatur, quomodo Medicamentum dicatur æquale, aut inæquale, videlicet, calidum, frigidum, humidum, aut ſiccum.

De Characteriſmis Febrium.

Quæſtio de Febre Sanguinis.

De Febre hectica, Tractatus.

De Febribus peſtilentibus, Tractatus.

Libri duo, de excrementis, utiles ad cognitionem ſecundi Libri Prognoſticorum Hippocratis. Unus de Fecibus: alter de Urinis. Patavii, 1554, in 8.

De Morbo Gallico, Tractatus. Extat Opere Veneto, p. 476, in fol.

De Uteri affectibus.

Seorſim extant:

Libellus de Gradibus & Facultatibus Medicamentorum. Wittebergæ, apud Caſp. Peucerum, 1553, in 8.

Explicatio eorum, quæ pertinent tum ad qualitates ſimpliciũ medicamentorum, tum ad eorundem compoſitionem. Venetiis, apud Balthas. Conſtantinum, 1555, in 8.

Quæſtio: examinans, quomodo Medicamentum dicatur æquale, aut inæquale, videlicet, calidum, frigidum, humidum aut ſiccum. Patavii, ap. Aloyſium Segalinum, 1554, in 8.

Opuſcula 1, De Characteriſmis Febrium. 11, Quæſtio de Febre ſanguinis. 111, De Uterinis affectibus: à Valentino Lublino, *Polono*, collecta. Venetiis, ap. Balthas. Conſtantinum, 1554, in 8.

De Excrementis Libri duo. Alter de Fecibus: alter de Urinis. Quibus acceſſit Quæſtio Ejusdem, quomodo Medicamentum æquale, vel inæquale dicatur. Patavii, apud Aloyſium Segalinum, 1554, in 8. Pariſiis apud Ægidium Gourbinum, 1555, in 16. Accedit præterea huic Editioni Tractatus utiliſſimus de Morbo Gallico.

Opuſculum, de Uteri affectibus, maximè utile. Pariſiis, apud Ægidium Gourbinum, 1556, in 16. & in Libris Gynæciorum ab Iſr. Spachio editis, pag. 303.

☽ Conſultationes Medicæ, de variorum morborum curationibus; operâ Hier. Donzellini & Philippi Bechii in congruum ordinem congeſtæ, & in tres partes diſtributæ. Baſileæ, apud Michael. Iſingrinium, 1557, in 8. Noribergæ, apud Joh. Montanum, 1550, in fol. Idem Opus tot ferè, quot antè edita fuerunt, Conſiliis auctum operâ Johannis Cratonis à Craffthem, editum eſt Baſileæ, apud Petrum Pernam, 1583, in fol. Nunc verò, poſt ſecundæ Editionis Appendicem & Additiones, inſigni novorũ Conſiliorum Auctario ex Ludovici Demoulini, Rochefortii Codicib⁹ exornatæ, prodierũt 1583, in fol. ſine nominatione loci, ubi excuſæ ſint, & ejus, qui typorum im-

Lindenius renovatus sive Johannis Antonidae Van der Linden De Scriptis Medicis ... - page 547 sur 1339

©BIUM

penſas fecerit. It. Francofurti, 1587, in fol.

Expectatiſſimæ in primam & ſecundam Partem Aphoriſmorum Hippocratis Lectiones. Venetiis, apud Balthas. Conſtant. 1555, in 8.

In tertiam primi Epidemiorum Sectionem Explanationes, à Valentino Lublino, *Polono*, collectæ. Venetiis, apud Balthas. Conſtantinum, 1554, in 8.

In Libros Galeni de Arte curandi ad Glauconem Explanationes. Venetiis, 1554, in 8. Lugduni, apud Johan. Lertaut, 1596. in 16.

In Artem Parvam Galeni, Explanationes, à Val. Lublino, *Polono*, collectæ. Venetiis, apud Balthas. Conſtant. 1554, in 8.

Tabulæ in tres Libros Artis Parvæ Galeni, per quas unusquisque facilè poterit uno intuitu totam Artem Medicam definitivo ordine traditam contemplari. Patavii, apud Gratianum Perchacinum, 1558, in fol. Venetiis, 1546, in fol.

Metaphraſis ſummaria eorum, quæ ad Medicamentorum doctrinam attinent in Libris Aetii Amideni Medici. Auguſtæ, apud Phil. Ulhardum, 1550, in 8. Patavii, 1550, in 8.

In primam Fen Libri primi Canonis Avicennæ, Explanatio, à Valentino Lublino, *Polono*, collecta. Venetiis, apud Balthas. Conſtantinum, 1554, in 8.

In ſecundam Fen primi Canonis Avicennæ Lectiones. In qua agitur de Cauſis, Ægritudinibus, Accidentibus, Pulſibus, & Urinis, à Franciſco Pegoloto, *Regienſi*, collectæ & editæ. Venetiis, apud Vincent. Valgriſium, & Balthaſarem Conſtantinum, 1557, in 8.

In quartam Fen primi Canonis Avicennæ Lectiones, à Val. Lublino collectæ. Venetiis, apud Balthas. Conſtant. 1556, in 8.

In nonum Librum Razis ad Almanſorem Regem, Expoſitio. Venetiis, apud Balthas. Conſtantinum, 1554, in 8. Baſileæ, apud Henr. Petri, 1562, in 8. integritati à Johanne Cratone reſtituta.

Interpretatio Latina Lib. IV. Medicinæ ex Veteribus contractæ Aetii Amideni. Baſileæ, apud Frobenium, 1535, in fol.

In Galeni Libros de Elementis, De Natura Humana. De Atra bile: & de Temperamentis. Editi à Johanne Cratone. Hanoviæ, 1595.

Idea doctrinæ Hippocraticæ de generatione Pituitæ: de Melancholico humore: de coctione, & præparatione Humorum: de Victus ratione. Extat cum Methodo Curativa Alphonſi Bertocii. Francofurti, 1621, in 8.

Explicatio eorum, quæ pertinent ad tertiam partem de Componendis Medicamentis. Venetiis, 1553, in 8.

JOHANNES BAPTISTA MORINUS, *è Bellojocenſibus Francopolitanus*

Nova mundi ſublunaris Anatomia. Pariſiis, apud Nicol. du Foſſé, 1619, in 8.

JOHAN-

JOHANNES BAPTISTA NAVARRUS, *Caſtulonenſis*

In Galenum de Differentiis Febrium Commentarii. Valent. 1628, in 8.

JOHANNES BAPTISTA NICOLINUS, *Salodienſis*

Lucii Apuleji, de Ponderibus & Menſuris Librum è Græco Latinum fecit.

Taddæi Florentini Expoſitiones in Iſagogas Johannitii edidit. Extant cum Taddæi Expoſitionibus aliis.

JOHANNES BAPTISTA OLIVUS

De Reconditis & Præcipuis Collectaneis ab Honeſtiſſ. & Solertiſſ. Franciſco Calceolario, *Veronenſi*, in Muſæo adſervatis Teſtificatio. Venetiis, apud Paul. Zanfrettum, 1584, in 4. Additum eſt Iter Baldi, Civitatis Veronæ Montis. In quo mirabili ordine deſcribitur Montis ipſius, atque aliarum quarundam ipſum contingentium partium ſitus. Recenſentur præterea quædam inſignes Plantæ, ac Herbæ ibi naſcentes, quæ uſui Medico plus cæteris conferunt, à Franc. Calceolario, Veronenſi Pharmacopola editum. Veronæ, 1593, in 4.

JOHANNES BAPTISTA ONCALCHUS

De Læſione motus digitorum, & Macie brachii ſiniſtri, Conſilium. Extat eo in Opere, quod Joſephus Lautenbachius collegit & edidit. Francofurti, apud Johan. Sartorium, 1605, in 4, pag. 326.

JOHANNES BAPTISTA PELIEGRINUS, *Bononienſis*

De Cauſa Continente, deque Morbo fiente, Diſceptatio. Bononiæ, apud Peregrinum Bonardum, 1561, in 4.

De ratione cognoſcendi ſigna & cauſas morborum, Liber. Bononiæ, apud Eundem, 1563, in 4.

Adverſus Philoſophiæ ac Medicinæ calumniatores, Apologia. In quo tum ipſarum decus, atque præſtantia conſpici: tum quantum frugis etiam atque ornamenti eas affectantibus afferre queant, facilè dignoſci poterit. Bononiæ, apud Cæſarem Salvietum, 1582, in 4.

JOHANNES BAPTISTA PERSONA, *Albinenſis*

In Galeni Librum, cui titulus eſt: Quòd animi mores corporis temperiem ſequantur, Commentarius ſingularis. Bergomi, apud Cominum Venturam, 1602, in 4.

Diſcurſuum Medicinalium unicus Liber. Bergomi, ap. Cominum Venturam, 1603, in 4.

Noctes ſolitariæ, ſive, de iis, quæ ſcientificè ſcripta ſunt ab Homero in Odyſſea. Liber ſingularis, in LXX. Colloquia diſtributus. In quo præter non pauca Theologica, multa etiam Phyſica, multa Metaphyſica, Ethica, Medica, Geometrica, Aſtronomica demum, & Phyſiognomonica tractantur. Venetiis, apud Evangel. Deuchinum, 1613, in 4.

Scholia in Galeni tres Libros de

Lindenius renovatus sive Johannis Antonidae Van der Linden De Scriptis Medicis ... - page 549 sur 1339

Venæsectione. Bergomi, 1611, in 4.

JOHANNES BAPTISTA PONA, *Veronensis*

Daphnis, seu, de Cura Tertianæ Febris. Extat pag. 41. Libri singularis Carminum. Veronæ, apud M. Anton. Palatiolum, 1590, in 4.

JOHANNES BAPTISTA PORTA, *Neapolitanus*

De humana Physiognomia Libri sex. In quibus docetur, quomodo animi propensiones naturalibus remediis compesci possint. Francof. apud Johannem Wechelium, 1592. Neapoli, apud Tarquinium Longum, 1602, in fol. Francof. apud Nicolaum Hoffman, 1618, in 8. & 1621, in 8.

De Aeris Transmutationibus. Venetiis, 1615, in 4.

Villæ Libri duodecim. I, Domus. II, Sylva cædua. III, Sylva glandaria. IV, Cultus, & insitio. V, Pomarium. VI, Olivetum. VII, Vinea. VIII, Arbustum. IX, Hortus coronarius. X, Hortus olitotius. XI, Seges. XII, Pratum. In quibus majori ex parte, cùm verus Plantarum cultus, certaque insitionis ars, & prioribus seculis non visos producendi fructus via monstrantur; tum ad frugum, vini ac fructuum multiplicationem experimenta propemodum infinita, exhihentur. Francofurti, apud Hæred. Andr. Wecheli, 1592, in 4.

Pneumaticorum Libri III, cum duobus Libris curvilineorum Elementorum. Neapoli, apud Ciottum, 1602, in 4.

Phytognomonica octo Libris contenta. In quibus nova, facilimaque affertur methodus, quâ plantarum, animalium, metallorum, rerum denique omnium ex prima extimæ faciei inspectione quivis abditas vires assequatur. Accedunt, ad hæc confirmanda, infinita propemodum selectiora secreta, summo labore, temporis dispendio, & impensarum jacturâ, vestigata, exploratque. Neapoli, apud Horat. Salvianum, 1583, 1588, in fol. Francof. apud Joh. Wechelum, 1591, in 8.

Magiæ naturalis, sive, de miraculis rerum naturalium, Libri IV. Antverpiæ, apud Chr. Plantinum, 1561, in 8.

Magiæ naturalis Libri viginti. In quibus Scientiarum naturalium divitiæ, & deliciæ demonstrantur. Neapoli, 1569, in fol. Francofurti, apud Andr. Wecheli Hæred. 1591, in 8. Ibidem, apud Eosdem, nec non Claudium Marnium & Joh. Aubrium, 1597, in 8. Ibidem, apud Claudium Marnium, 1607, in 8. Hanoviæ, ap. Johannem Pressium, 1644, in 8. Lugduni Batav. apud Hieron. de Vogel, 1644, 1652, in 12. Amstelodami, 1664, in 12.

De Destillationibus, Lib. IX. Quibus certâ methodo, multiplicique artificio, penitioribus naturæ arcanis detectis, cujuslibet mixti in propria elementa resolutio perfectè docetur. Romæ, in Typogr. Cameræ Apostolicæ, 1608, in 4. Argentorati, apud

apud Lazarum Zetznerum, 1609, in 4.

De Refractione Optices Parte, Lib. IX. Neapoli, 1593, in 4.

JOHANNES BAPTISTA RASARIUS

⊙ *Natus eſt Seſiæ, vel, ut alii ſcribunt, Uziæ, Oppido Territorii Novarienſis, A. C. 1517, ex familia Patriciâ. Primùm Venetiis Literas Græcas, Artemq; Oratoriam, quâ imprimis excelluit per 22. annos publicè docuit: ab illo tempore Ticinum ſeceſſit, ingq; eâ Academia Literas humaniores viciſſim publicè profeſſus eſt: unàq; Medicinam exercuit: erga pauperes adeo benignus, ut ægrotos, nullâ prorſus mercede, gratis curaverit, & cæteros egenos etiam, ut pater, ſuſtentaverit: per totum vitæ curriculum cælebs. Obiit Ticini A. C. 1573, ætatis ſuæ 61.*

Galeni Comentaria in ſecundum Hippocratis Librum, de Morbis Vulgaribus Latinè expoſuit. Item in Sextum Lib. de Morbis Vulgaribus. Item in Lib. Hipp. de Humoribus. Item de Alimento. Item Galeni Opera quædam nuper inventa Latinitate donavit ac edidit. Cæſar-Auguſtæ, 1567, in 4.

Oribaſii Opera omnia interpretatus eſt.

Item: Xenocratis de Alimentò, ex Aquatilibus animantibus.

JOHANNES BAPTISTA RUSCHIUS

De Viſus Organo, Lib. IV. Item de Oculi Dignitate, Palæſtra. Piſis, 1631, in 4.

⊙ JOHANNES BAPTISTA SCARAMUCCIUS

Obſervatio, de Flagri funiculo è veſica à Lithotomo extracto. Extat Ephemerid. Acad. Nat. Curios. Germ. Decur. II. Ann. I. Num. 142.

JOHANNES BAPTISTA SILVATICUS, *Mediolanenſis*

Controverſiæ Medicæ, centum numero, Mediolani, apud Brechtanum, 1601, in fol. Francof. ap. Claud. Marnium, 1601, in fol.

Galeni Hiſtoriæ Medicinales enarratæ. Hanoviæ, apud Claud. Marnium & Aubrii Hæredes, 1605, in fol.

☽ De Secanda in putridis Febribus Salvatella, deque noſtro in ſecandis venis modo cum antiquo comparato, Epiſtolæ ad Joſephum Caſatum Rochi F. Med. Mediolani, apud Paulum Gotthardum Pontium, 1583, 1584, in 4.

☽ Inſtitutio Medica, de iis, qui morbum ſimulant, deprehendendis. Mediolani, apud Pacificum Pontium, 1595, in 4. Francofurti ad Mœnum, apud Hæredes Scürer, 1671, in 12.

Collegii Mediolanenſium Medicorum origo, antiquitas, neceſſitas, &c. Mediolani, 1607, in 4.

Tractatus duo: 1, de Materia turgente: alter de Aneurysmate. Venetiis, apud Robertum Mejettum, 1600, in 4. Vincentiis, apud G. Græcum, 1595, in 4.

Lindenius renovatus sive Johannis Antonidae Van der Linden De Scriptis Medicis ... - page 551 sur 1339

De Unicornu, Lapide Bezaar, Smaragdo, & Margaritis, eorumque in Febribus peſtilentibus uſu, Tractatio. Bergomi, apud Cominum Venturam, 1605, in 4. Venetiis, apud Somaſchum, anno & formâ iisdem.

☽ Tractatus de Compoſitione & uſu Theriacę Andromachi, Libri duo. Heidelbergæ, apud Hier. Commelinum, 1597, in 8. Francof. apud Nicol. Baſſæum, 1600, in 8. Hæc Editio recognita, & Indice Rerum & Verborum ſatis locuplete, quo prior caruit, aucta eſt. Extat etiam cum Thomæ Eraſti Examine de Simplicibus, quæ ad Compoſitionem Theriacæ Andromachi requiruntur. Lugd. apud Commelinum, 1607, in 8.

De Anno Climacterico, Tractatus. Ticini, apud Andr. Vianum, 1615, in 8.

Medicus. Mediolani, apud Hieron. Bordonum, 1611, in 8.

De Frigidæ Potu poſt Medicamentum. Mediolani, 1586, in 4.

JOHANNES BAPTISTA SITONUS

☽ Miſcellanea Medico-Curioſa. Opus hac ſecundâ editione mendis, quibus ſcatebat, expurgatum, & tertiâ plusquam parte adauctum: primò ex Originalibus ſecundùm duas partes Patavii impreſſum, nunc verò denuò recuſum. Patavii, 1641, in 8. Coloniæ Agrippinæ, apud Joh. Wilhelm. Frieſſem, 1676, in 4.

JOHANNES BAPTISTA SPUNTONUS

Con-echidne-logia, hoc eſt, Pulveris viperini Diſcurſus. In quo variæ præparationes, medicamenta compoſita, uſus, ejusdemq; pulveris methodus, tam ad curandum, quàm ad præſervandum humana corpora ab omni morborum labe, unà cum ejusdem antiquitate à Thebanorum ſeculis, noſtris hiſce temporibus demandata, demonſtrantur. Cum ſelectiſſimorum remediorum Centuria, è Muſæo ipſiſſimi Chirographi Sereniſſimi Ferdinandi, Ducis omnium ſtudioſorum Mecœnatis munificentiſſimi, in Jatrophilorum gratiam mortaliumque commodum, excerpta & addita. Papiæ, apud Joh. Andr. Magrium, 1643, in 8.

JOHANNES BAPTISTA SUSIUS, *Medicus Mantuanus*

Libellus de Miſſione Sanguinis. In quo oſtenditur, in quibusnam hodie Medici contra Hippocratis & Galeni ſententiam peccent circa Phlebotomiam. Baſileæ, ap. Petrum Pernam, 1558, in 8. Venetiis, apud Franc. de Franciſcis, 1571, in 8. Romæ, ex Typographia Cameræ Apoſtolicæ, 1628, in 12.

De Venis è directo ſecandis, Libri tres. Cremonæ, apud Vincentium Comitem, 1559, in 4.

Liber de Peſte. Mantuæ, 1576, in 8.

JOHANNES BAPTISTA THEODOSIUS, *Bononienſis*

Medicinales Epiſtolæ LXVIII. In quibus complures variæque res ad Medicinam, Phyſicenque ſpectantes diſcer-

diſertiſſimè traduntur: quibusvis Literarum Studioſis utiles. Baſileæ, apud Nicol. Epiſcopium Juniorem, 1553, in 8.

Nicolai Nicoli Commentaria ſuper Aphoriſmos Hippocratis collegit & edidit.

⊙ JOHANNES BAPTISTA VERLE

Anatomia artificialis Oculi humani: inventa & recens fabricata à dicto Authore, & in Latinum ſermonem ex Italico converſa. Amſtelodami, apud Henricum, 1680, in 12. Extat etiam Miſc. Med. Cur. Germ. Ann. IX. & X. Obſ. 180. Item cum Daniel. le Clerc & Joh. Jac. Mangeti Bibliothec. Anatom. Genevæ, apud Joh. Anton. Chovet, 1685, in fol.

⊙ JOHANNES BARILIUS

Phyſiologia humana & Pathologia per Tabb. Synopticas ex Hippocratis & Galeni genio Pariſiis, 1653.

JOHANNES BAVERIUS, *de Imola*

Conſiliorum de re Medica, ſive, Morborum Curationibus, Liber. Bononiæ, apud Platonem de Benedictis, 1489, in fol. Et à Ruſtico Placentino interpolata, Papiæ, apud Bernhardinum de Geraldis, 1521, in fol. Poſtremùm recognita à Gualthero Herm. Rijff. Argentinæ, apud Georgium Machæropœũ, 1542, in 4.

JOHANNES BAUHINUS

De Aquis Medicatis, nova methodus, quatuor Libris comprehenſa. Agitur in iis de Fontibus celebribus, Thermis, Balneis, univerſæ Europæ, & potiſſimùm Ducatus Wirtembergici, eorum mixtionibus, Metallis, ſuccis, inveſtigandi & utendi modo, ac eorum viribus. Item de variis foſſilibus, ſtirpibus, inſectis, quorum plurimæ Figuræ ſive Icones & Regionum Tabulæ adduntur. Montisbeligardi, apud Jac. Foilletum, 1605, 1607, 1612, in 4.

☽ Hiſtoria novi & admirabilis Fontis, Balneique Bollenſis in Ducatu Wirtembergico ad Acidulas Göpingenſes: mandato Illuſtriſſ. Principis Wirtemberg. ad Subditorum, omniumque vicinorum & exterorum emolumentum ob vires inſignes adornati. Cujus utilitas non in eos tantùm, qui prædicto fonte, ſed aliis etiá medicatis aquis ſunt uſuri, redundabit maxima: uſui etiam in multorum morborum curationibus citra balneas futura. Ibidem, apud Eundem, 1598, in 4. Ibidem, 1660, eâdem formâ.

⊙ Hiſtoriæ Fontis & Balnei admirabilis Bollenſis Liber quartus, de Lapidibus Metallicisque miro naturę artificio in ipſis terræ viſceribus figuratis, nec non de ſtirpibus, inſectis, avibus, aliisque animalibus, partim in putei penetralibus, dum ejus venas aquileges perſcrutantur, partim in vicinia inventis & obſervatis, quorum multa nunquam viſa vivis Iconibus expreſſa hîc oculis ſubjiciuntur. Montisbelgardi, apud Jacob. Foilletum, 1598, in 4.

Me-

Memorabilis Hiſtoria Luporum aliquot rabidorum, qui circa annum MD XC, apud Mompelgartum & Befortum, multorum damno, publicè graſſati ſunt. Additis medicamentis & auxiliis ad eam, & cæterorum animalium rabiem conferentibus. Ibid. apud Eund. 1591, in 8.

De Plantis à Divis Sanctisque nomen habentibus, Caput, ex magno Volumine de Conſenſu & Diſſenſu Autorum circa ſtirpes deſumptum. Additæ ſunt Conradi Gesneri Epiſtolæ hactenus non editæ. Baſileæ, apud Conr. Waldkirch. 1591, in 8.

De Plantis Abſinthii nomen habentibus, Caput. Cum ejusdem argumenti Claudii Rocardi Libello publicatum. Montisbelgardi, apud Jac. Foillet. 1593, in 8.

Hiſtoriæ Plantarum Univerſalis Tom. I, II, III, quam auxit Dominicus Chabræus. Ebroduni, 1650, in fol.

Ejusdem & Johañis Henrici Cherleri Hiſtoriæ Plantarum Prodromus. Ebroduni, 1619, in 4.

JOHANNES BEGUINUS

☽ Tyrocinium Chymicum è naturæ fonte, & manuali experientiâ depromtum. Regiomonti, apud Clementem Bergerum, 1618. in 8. 1614. in 12. cum Miraculis & Myſteriis Chymico-Medicis Phil. Mülleri. Coloniæ, apud Ant. Boetzerum, 1615, in 16. Pariſiis, 1616, in 8. Lipſiæ, 1619, in 8. Wittebergæ, apud Georg. Müllerum, 1634, & Clementem Bergerum, 1640, in 8. utrobiq; Chriſtophori Gluckradt, & Jeremiæ Bartii Notis elegantibus antehac illuſtratum, Formulisq; Medicamentorum optimis & ſecretis locupletatum. Nunc verò à Johanne Georgio Pelshoſero utriusque Notis & Medicamentorum Formulis in unum Syſtema redactis denuo in publicum emiſſum. Wittebergæ, apud Andream Hartmannum, 1656, in 8. Genevæ, 1660, in 8. Amſtelodami, apud Ægid. Valkenier, 1659, in 12. Ibidem, apud Eundem, 1668, in 12. Duas poſtremas Editiones Gerhardus Blaſius Notis perpetuis illuſtravit, & auxit præterea Zachariæ Brendelii Chymiâ.

Novum Lumen Chymicum: è Naturæ fonte & manuali Experientia depromtum, & in Tractatus diviſum. Acceſſit Dialogus Mercurii, Alchymiſtæ, & Naturæ. Pariſiis, ap. Renatum Ruellium, 1608, in 12.

JOHANNES BELIDA, *Weneranus*

Tabula ſimplicium medicamentorum, quorum in Medicinis potiſſimùm eſt uſus, ſeptem Linguarum, Latinam videlicet, Græcam, Italicam, Gallicam, Hiſpanicam, Belgicam, & Germanicam nomenclaturam & facultates ex parte continens, ordine Alphabetico collecta. Embdæ, ap. Nicol. Bieſtcanum, 1576, in 8.

JOHANNES BELLOFORTO

In Galeni de Urinæ Significatione ex Hippocrate Libellum, Commentarii.

tarii. Parisiis, apud Johan. du Carroy, 1581, in 8.

JOHANNES BENEDICTUS, *Germanus*

De Morbo Gallico, Libellus. Extat Tomo 1. Operis de Morbo Gallico, pag. 148.

Regimen de novo, & prius Germaniæ inaudito morbo, quem passim Anglicum sudorem, alii Gurgeationem appellant, præservativum & curativum hujus, & cujusvis Epidemiæ utilissimum. Cracoviæ, apud Hier. Vietorem, 1530, in 8.

⊙ JOHANNES BENEDICTUS REGIUS

Libellus de Causis & Curatione destilentiæ, ad Præservationem simul & Curationem ejus mali, omnibus necessarius. Nunc denuo revisus, & multis in locis auctus voluntate Authoris. Cracoviæ, apud Lazarum Andreæ, 1552, in 8.

JOHANNES BENEDICTUS SINIBALDUS, *Leonissanus*

☽ Geneanthropiæ, sive, de Hominis generatione, Decateuchon. Ubi ex ordine, quæcunque ad Humanæ generationis Liturgiam, ejusdemque principia, Organa, Tempus, Usum, Modum, Occasionem, Voluptatem, aliasque omnes affectiones, quæ in Aphrodisiis accidere quoquo modo solent ac possunt, deditâ operâ plenè, methodicè, & jucundè pertractantur. Romæ, apud Franciſc. Caballum, 1642, in fol. Francofurti, apud Joh. Petrum Zubrodtum, 1669, in 4. Huic Editioni accessit Historia Fœtus Mussipontani Anton. Deusingii, aliorumque.

Hippocratis Antiphωνῶν Libri v. Romæ, 1650, in 4.

JOHANNES BERGIUS

Disputatio de Partu cujusdam Infantulæ Agennensis, An sit septimestris, an novem mensium? Extat Parte VI. Operum Jacobi Sylvii. Coloniæ Allobr. apud Jacobum Chouet, 1630, in fol.

JOHANNES BERNHARDUS FELICIANUS,

Venetus, utrâque linguâ Medicus ac Philosophus insignis. Vixit circa A. C. 1520. Justus in Chronol. Medicorum.

Galeni Lib. de Hippocratis & Platonis Decretis interpretatus est.

Item, Galeni, de Fœtus Formatione. Item, Ejusdem, de Semine Libros II. It. de Septimestri Partu.

JOHANNES BERNHARDUS CORBISERIUS

Joh. Hieron. Pulverini Methodicæ, curandi Febres, plurima addidit. Extant cum Ejusdem Praxi.

JOHANNES de BETHATZ

Fasciculus Medicinæ. Venetiis, apud Fratres de Forlivio, 1491, in fol.

Lindenius renovatus sive Johannis Antonidae Van der Linden De Scriptis Medicis ... - page 555 sur 1339

©BIUM

⊙ JOHANNES BETTUS

De Ortu & Natura Sanguinis. Annexa est Anatomia Thomæ Parre, *Angli*, annos 152. & novem Menses nati. Cum Observationibus Guilielmi Harvæi & aliorum Medicorum. Londini, apud Guilielmum Grantham, 1669, in 8.

JOHANNES BEVEROVICIUS, *Dordracenus*

☽ Epistolica Quæstio de Vitæ termino, Fatali, an Mobili? cum Doctorum Responsis. Dordrechti, apud Henr. Essæum, 1634, in 8. Lugduni Batav. apud Joh. Maire, 1636, in 4. triplo auctior. De eadem Quæstione pars tertia & ultima. Seorsim accedit Nobilissimæ & Doctissimæ Virginis, ANNÆ MARIÆ à SCHURMAN, de eodem argumento Epistola. Item ejusdem argumenti alia à Joh. Elichmanno, ex mente & monimentis Arabum & Persarum contexta. Leydæ, ap. Joh. Maire, 1639, in 4. Ibidem, 1651, in 4.

☽ Ἀυλαίρεσια Bataviæ, sive, Introductio ad Medicinam indigenam. Lugduni Batav. apud Joh. Maire, 1644, in 12. Ibidem, 1663, in 12.

De Calculo, Dissertatio. Ibid. 1641, in 12.

Idea Medicinæ Veterum. Lugduni Batav. apud Elzevirios, 1637, in 8.

De Calculo Renum & Vesicæ, Liber singularis. Cum Epistolis & Consultationibus magnorum virorum. Lugd. Batav. apud Elzevirios, 1638, in 12.

☽ Epistolicæ Quæstiones, cum Doctorum Responsis. Accedit Ejusdem, nec non Erasmi, Cardani, Melanchthonis, Medicinæ Encomium. Roterodami, apud Arn. Leers, 1644, in 8. Ibidem, apud Rudolphum à Nuyssel, 1665, in 8.

Index Authorum & Rerum.

Quærit & examinat Johannes Beverovicius: cum Dominus noster passim tactu, passim etiam verbo, incurabilib⁹ vexatos morbis sanitati restituerit, quænam ratio sit, cur in sanando cœco uti voluerit linimento & pulvere sputo conspersо? Respondet Anna Maria à Schurman.

Q. Num liceat defunctæ uxoris è fratre vel sorore neptem uxorem ducere? R. Andreas Rivetus.

Q. De loco Plinii: atque etiam est morbus aliquis per sapientiam mori? R. Daniel Heinsius.

Q. De loco Apostoli: per fidem Sara accepit potestatem εἰς καταβολὴν σπέρματος: R. Daniel Heinsius.

Q. Super loco Mosis, de cruentato Sponsarum linteo, & aliis virginitatis signis. R. Balthasar Lydius.

Q. De loco Plinii supra scripto. R. Claudius Salmasius.

Q. De Platonis loco in Timæo. R. Daniel Heinsius.

Q. De loco Apostoli ad Corinthios. R. Daniel Heinsius, & Claudius Salmasius.

Q. Super loco Plinii de aperiendo capite. R. Claudius Salmasius.

Q. Super

Lindenius renovatus sive Johannis Antonidae Van der Linden De Scriptis Medicis ... - page 556 sur 1339

Q. Super loco Evangelii, de Hyſſopo. R. Claudius Salmaſius.
Q. De voce Ramex, & genuino Plauti loco. R. Claudius Salmaſius.
Refert exemplum Calculorum è renibus Joh. Beverovicius.
Problema de Hydrope Lazari Meyſſonnerii.
Q. De motu cordis & circulatione ſanguinis. R. Renatus des Cartes.
Q. De natura & viribus Menthæ. R. Anchiſes ab Andla.
Q. De Lyncurio Lapide. R. Balthaſar Lydius.
Q. De providentia Dei in politias. R. Andreas Gobrius.
Q. Super loco Samuelis: an verus fuerit Samuel, qui à morte colloquutus cum Rege Saulo. R. Gerhard. Johan. Voſſius.
Q. De priſci ævi diuturnâ vitâ. R. Joh. Weſterburgius.
Q. De curatione iteratæ abortus. R. Cornelius à Someren.
An totus Homo ſit morbus. Guido Patinus.
Deſcribit modum curandi vulnera per Sympathiam Ludovicus Naſſavius.

JOHANNES BICKERUS, *Dreiſanus*

Hermes redivivus, declarans Hygieinam, de ſanitate vel bona valetudine hominis conſervanda. In qua omnia ex antiquæ ſapientiæ fontibus, Hipp. Galeno, aliisque Græcis, & Arabibus, atque Latinis deducuntur, cum Chymiatrorum principiis & Paracelſi dogmatibus veris conjunguntur, & methodice deſcribuntur. Gieſſæ, apud Caſp. Chemlinum, 1612, in 8. Hanoviæ, apud Eifridum, 1620. in 8.

Chirurgia Vulnerum Hermetica. Wittebergæ, apud Lulniſchium, 1647.

JOHANNES BILGERUS

De gravi Catarrho, Epiſtola. Extat cum Gregorii Horſtii Obſervat. Medicinal. ſingular. Lib. IV. prioribus. Ulmæ, apud Saurium, 1628, in 4.

De Calculis in humano corpore inventis, Epiſtolæ duæ. Extant cum Gregorii Horſtii Obſervat. Medicinal. ſingular. Lib. IV. poſterioribus. Ulmæ Suevorum, apud Saurium, 1628, in 4.

JOHANNES BOCAUDIUS, *Montiſpeſſulanus*

Tabulæ Curationum, & Indicationum, ex prolixa Galeni methodo in ſumma rerum capita contracta. Lugduni, apud Frellonium, 1554, in fol.

JOHANNES BODECKERUS, *Boruſſus*

Oratio pro Medico, contra Philoſophum & Oratorem. Extat Tom. I, pag. 1137. Orationum Argentinenſium. Argentorati, apud Lazar. Zetznerum, 1611, in 8.

JOHANNES BODÆUS à STAPEL, *Amſtelredamenſis*

Theophraſti Ereſii de Hiſtoria Plantarum

Lindenius renovatus sive Johannis Antonidae Van der Linden De Scriptis Medicis ... - page 557 sur 1339

tarum Libri decem, Græcè & Latinè. In quibus Textum Græcum variis lectionibus, emendationibus, hiulcorum ſupplementis: Latinam Gazę verſionem novâ interpretatione ad margines: totum opus abſolutiſſimis cùm Notis, tum Commentariis, item variorum Plantarum Iconibus illuſtravit.

Acceſſerunt Julii Cæſaris Scaligeri in eosdem Libros Animadverſiones: & Roberti Conſtantini Annotationes. Addita eſt Johannis Arnoldi Corvini IC. Præfatio in Notas & Commentarium V. Cl. Johannis Bodæi à Stapel M. D. in Theophraſtum. Amſtelredami, apud Henricum Laurentium, 1644, in fol.

JOHANNES BODINUS

Univerſæ naturæ Theatrum. Francofurti, 1597, in 8. Hanoviæ, 1605, in 8.

Commentarii in Oppiani Libros IV. de Piſcium venatione. Lutetiæ, 1555, in 4.

JOHANNES BOKELIUS, *Hamburgenſis*

Synopſis novi morbi, quem plerique Catarrhum febrilem, vel Febrem catarrhoſam vocant, qui non ſolùm Germaniam, ſed penè univerſam Europam graviſſimè adflixit. Helmæſtadii, apud Jac. Lucium, 1580, in 8.

☽ De Philtris: utrum animi hominum his commoveantur, nec ne? Hamburgi, apud Hermannum Mollerum, 1599, in 4. Ibid. ap. Eund. 1614, in 4.

De Peſte, quæ Hamburgum civitatem anno LXV. graviſſimè adflixit. Henricopoli, apud Conrad. Corneum, 1577, in 8.

☽ Anatome vel Deſcriptio partium humani corporis, ut ea in Academia Julia, quæ eſt Helmſtadii, ſingulis annis publicè prælegi, ac adminiſtrari ſolet. Helmſtadii, apud Jacobum Lucium, 1585, in 8. Ibidem, apud Eundem, 1588, in 8.

☉ JOHANNES BOHNIUS

Epiſtola ad D. Joelem Langelottum, de Alcali & Acidi inſufficientiâ pro Principiorum ſeu Elementorum corporum naturalium munere gerendo. Lipſiæ, apud Johannem Fritzſchium, 1675, in 8.

Exercitationes Phyſiologicæ XXVI. Ibidem; apud Johan. Georg. 1668, in 4.

Meditationes Phyſico-Chymicæ de Aeris in ſublunaria Influxu, ubi ſtatuitur, hunc neque ſecundum Peripateticos, nec Chymicos materialem, ſed formalem ſaltem videri. Lipſiæ, 1678, in 8.

Laurentii Bellini de Urinis & Pulſibus: de Miſſione Sanguinis: de Febribus: de Morbis Capitis & Pectoris, Opus, ſecundùm edidit, & cum Præfatione, nec non Indice locupletiſſimo auxit. Francofurti & Lipſiæ, apud Johannem Groſſium, 1685, in 4.

Diſſertationes Chymico-Phyſicæ, Chymiæ finem, Inſtrumenta & Operationes frequentiores explicantes: Cum Indice Rerum & Verborum. Quibus acceſſit Ejusdem Tractatus olim

olim editus de Aeris in sublunaria Influxu. Lipsiæ, apud Johan. Fridericum Gleditschium, 1685, in 4.

JOHANNES le BON, *Heteropolitanus*

☽ Therapia Puerperarum. Libellus brevitate, & experimentis gratus, Heroicis & Magnatibus præsertim expetendus. Francof. apud Joh. Wechelum, 1589, in 16. cum Hollerii Praxi. Parisiis, apud Jac. du Puys, in 16 cum Thesauro Pauperum Liebautii, & in Gynæciorum Libris ab Isr. Spachio editis, p. 396. Parisiis, 1664.

JOHANNES BORGESIUS,

☉ *Natus est in Pago quodam Agri Omlandici A. C. 1618, Patre Joachimo Borgesio, illius Pagi tum Pastore Ecclesiæ, postea verò facto Gymnasiarchâ Gröningano: nacto Gallorum in Academia Andegavensi anno 1645 Medicinæ Doctoris titulo, reversus Gröningam, Medicinam feliciter exercere cœpit, ing; eâdem Universitate Matheseos, cujus à pueritia studiosissimus erat cultor, anno 1646 publicus constitutus est Professor. Post hæc ex morbo visu orbatus Praxin Med. amplius exercere quidem nequivit, Professionem autem Mathematicam nihilominus retinuit, & pluribus uno eodemq; tempore Collegiis publicis simul ac privatis suffecit. Obiit Gröningæ lethargo A. C. 1652, ætatis suæ 34.*

☽ Demetrii Pepagomeni Tractatũ de Arthritide Græcè primùm scriptum & postea in Gallicum à Federico Jamoto translatum Latinè reddidit, Audomari, apud Carolum Boscardum, 1619, in 8.

Laur. Jouberti, de Vulgi Erroribus, Medicinæ Medicorumque dignitatem deformantibus Librum primum Latinum à se factum illustravit.

JOHANNES du BOYS, *Parisiensis*

☽ In Methodum miscendorum Medicamentorum, quæ in quotidiano sunt usu Observationes, ex Græcis, Arabibus, & Neotericis. Opus valde utile, & à delectis aliquot ex ordine Medicorum Parisiensium Viris doctissimis visum. Parisiis, apud Jacobum Kerver, 1572, in 8. Extat etiam cum Bricii Bauderoni Pharmacopœa, Londini, apud Edwardum Griffium, 1639, in fol. Hagæ Comitis, 1640, in 12.

JOHANNES BOZERUS

Carmen de Origine & Progressu Artis Medicæ, habitum cùm gradus Doctoratus Cl. Viris D. Henrico Paxmanno, & D. Johanni Gœbelio decerneretur. Wittebergæ, 1577, in 4.

JOHANNES BRABUS CHAMICUS

Professor Anatomiæ in Academia Conimbricensi

De Capitis Vulneribus Lib. Conimbricæ, apud Didacum Loureiro, 1516, in fol.

Lindenius renovatus sive Johannis Antonidae Van der Linden De Scriptis Medicis ... - page 559 sur 1339

JOHANNES BRACESCHUS, *Brixianus*

☽ De Alchymia, Dialogi duo, nunquàm antehac conjunctim sic editi, correcti & emaculati. Præmittuntur iisdem Propositiones 129. idem argumentum compendiosâ brevitate complectentes. Ex Italico Authoris avtographo in Latinum vertit Guilielmus Gratarolus. Extant cum Scriptoribus aliquot Alchimiæ veræ ab eodem Gratarolo collectis, & unà editis. Basileæ, apud Henricum Petri & Petrum Pernam, 1561, in fol. Et seperatim Hamburgi, apud Joh. Naumannum & Georg. Wolffium, 1673, in 8.

JOHANNES BRAMBACHIUS

Consilia quædam Medica. Extant eo in Opere, quod Johannes Wittichius collegit & edidit. Lipsiæ, apud Henningum Grossium, 1604, in 4.

JOHANNES BRAVUS *Petrasitanus, Professor in Academia Salmanticensi.*

De Saporum, & Odorum differentiis, causis, & effectionibus Liber unus. Salmanticæ, ap. Hæredes Matthiæ Gastii, 1513, in 8. Venetiis, ap. Joh. Ciottum, 1592, in 8.

De curandi ratione per medicamẽti purgantis exhibitionem Libri tres. Salmanticæ, apud Cornelium Bernhardi, 1588, in 8.

In Cl. Galeni Libros de Differentiis Febrium Commentaria. Salmanticæ, apud Matthiæ Gastii Hæredes, 1585. in 4. Ibidem, 1596, in 4. Ibid. 1588, in 8.

In Libros Prognosticorum Hippocratis, Comẽtaria. Salmanticæ, ap. Hæredes Mart. Henrici, 1578, 1583, in 8. Ibid. 1593, in 4.

De Hydrophobiæ natura, causis, atque medela eorum, qui à canibus rabidis morsi sunt, Liber unus. Salmanticæ, apud Johan. Bapt. à Terra Nova, 1571, in 12. 1576, in 8. 1581, in 12. 1588, in 4.

Pharmacopœa. Salmanticæ, apud Ant. Sfortiam, 1585, in 8.

JOHANNES BRUYERINUS, *Campegius*

☽ De Re Cibaria Lib. XXII. Omnium ciborum genera, omnium gentium moribus usu comprobata, complectentes. Lugduni, apud Sebast. Honoratum, 1560, in 8. Francof. ap. Palthenium, 1600, in 8. Ab Ottone Casmanno revisa, ibidem, 1606, in 8. Noribergæ, 1659, in 8.

Averrois Libr. de Curandis Morbis, Latinè reddidit. Extat cum illius Collectaneis de Re Medica. Lugduni, apud Sebast Gryphium, 1537, in 4.

Avicennæ Librum de Corde Latinè interpretatus. Lugduni, apud Nicol. Eduardum, 1559, in 8.

☉ JOHANNES BUTZIUS.

Observatio, ex Anatome Hydropicæ. Extat Ephemer. Acad. Nat. Curios. Germ. Ann. VI. & VII. N. 223.

JOHAN-

JOHANNES BURGOWERUS, *Scaphusanus*

De Necessitate Turundarum post Extractionem Calculi, Epistola. Extat cum Guil. Fabr. Hildan Lithotomia Vesicæ. Basileæ, apud Ludovicum Kon'g. 1628, in 4.

De Corporis humani Partibus Disputatio. Extat Decade VI. Disputat. quas collegit & edidit. Basileæ, Joh. Jac. Genathius, 1622 in 4.

De Rum'natione humana. Extat Decade septima earundem Disputationum impressarum, 1631, in 4.

JOHANNES BUSÆUS, *Noviomagus*

Arca Medica, adversus animi morbos. Herbipoli, apud Johannem Albinum, 1609, in 4.

JOHANNES BUSTAMANTINUS, *Camarensis*

De Reptilibus verè animantibus S. Scripturæ Libri sex, duobus Tomis comprehensi. Lugd. apud Ant. Pillehotte, 1620, in 8. 2 Voll. Compluti, 1591.

JOHANNES BUTINUS

Hippocratis Aphorismi Græcè & Latinè ita digesti in Ordinem, ut mutuò sese explicare, & ad morborum curationem singuli suo è loco prodire videantur, cum brevi expositione ex Galeni Commentariis desumta. Ejusdem Hippocratis Prænotionum Libri tres, cum explicatione eodem ex fonte hausta. Insigniores aliquot Sententiæ ex Libris Aurelii Cornelii Celsi, Medici inter Latinos eloquentissimi. Lugduni, ap. Johannem Tornæsium, 1580, in 12. Genevæ, ap. Petrum & Jac. Chovet, 1624, 1625, in 12.

JOHANNES BUTNERUS

Catalogus Medicamentorum tam simplicium, quàm compositorum, ut & Chymicorum Officinæ Pharmaceuticæ Butnerianæ in Republica Gorlicensi. Cum earundem Taxatione & Legibus. Görlicii, apud Johannem Rhambam, 1629, in 4.

⊙ JOHANNES BURG

Observatio, de Symptomatibus quibusdam singularibus. Extat Ephemer. Acad. Nat. Curios. Germ. Ann. IX. & X. N. 188.

de Sutura cranii hiscente. Ibid. Ann. eod. N. 189.

de Venæsectione in pleuritide. Ib. Ann. eod. N. 190.

JOHANNES CÆSARIUS

In Celsum Castigationes. Hagenoæ, apud Johan. Soterium, 1528, & Salingiaci, apud Eundem, 1538, in 8.

Nicolai Bertrutii Compendium recognitum suæ integritati restituit.

JOHANNES CAIUS

Natus Nordvici in Anglia A. C. 1510: Joh. Bapt. Montani Patavii discipulus: creatus Medicinæ Doctor Cantabrigiæ, tumque Regis Edoardi VI, Reginæ Mariæ, & tandem Reginæ Elisabethæ, Medicus successivè factus:

©BIUM

factus: Cartabrigiæ Collegium Gonnevilli, in quo literis imbutus est, maximâ ex parte propriis impensis de novo exstruxit, idque amplis reditibus in perpetuum ditavit: ibiq; obiit A. C. 1573, ætatis suæ 63.

De Medendi Methodo, ex Cl Galeni, *Pergameni*, & Johannis Baptistæ Montani, *Veronensis*, principum Medicorum, sententia, Libri duo. Basileæ, apud Frobenium, 1544, in 8. & cum Johan. Bapt. Montani Opusculis variis ac præclaris ab Hier. Donzellino editis. Basileæ, apud Petrum Pernam, 1558, in 8.

Opera aliquot, & Versiones. Videlicet de Medendi methodo Lib. II. De Ephemera Britañica, Liber unus. Versio Librorum Galeni, nempe de Libris suis. De Ordine suorum Librorum. De Ratione Victus, secundùm Hippocratem, in morbis acutis. De Placitis Hippocratis & Platonis. Lovanii, apud Anton. Mariam Bergagno, 1556, in 8.

Cl. Galeni, *Pergameni*, Libri aliquot Græci partim hactenus non visi, partim à mendis, quibus scatebant, innumeris, ad vetustissimos Codices repurgati, & integritati suæ restituti, Annotationibusque illustrati. Basileæ, apud Frobenium, 1544, in 4.

Sunt autem:

Galeni Liber primus περὶ τῶν Ἱπποκράτους καὶ Πλάτωνος δογμάτων Græcus, jam primum inventus, & per Johan. Cajum in Latinum sermonem versus.

Ejusdem, περὶ τῶ παρ' Ἱπποκράτει κώλου, nunquam hactenus impressus.

Ejusdem, περὶ ἀνατομικῶν ἐγχειρήσεων, ex vetusto Codice integer factus, prius mutilus.

Ejusdem, περὶ ἀνατομικῶν ἐγχειρήσεων Libri IX. infinitis in locis ad vetustissima Exemplaria tria emendati, atque Annotationibus & Argumentis illustrati, per Johan. Cajum.

Item περὶ μυῶν κινήσεως Lib. II. ad vetustos Codices castigati: additis in eosdem Annotationibus Johan. Caji.

Ejusdem Lib. VII. περὶ χρείας μορίων Fragmentum, in Codicibus Græcis impressis desideratum.

Hippocratis περὶ φαρμάκων Liber.

De Canibus Britannicis Liber unus. De rariorum Animalium & Stirpium Historia, Liber unus. De Libris propriis Liber unus: In quo singulorum rationem reddit. Londini, apud Guil. Seresium, 1570, in 4.

⊙ Libellus ille de Canibus Britannicis seorsim etiam extat cum Christian. Franciſc. Paullini Cynographia Curiosa, seu, Canis Descriptione. Noribergæ, apud Joh. Georg. Edterum, 1685, in 4.

JOHANNES CAMPEGIUS

Catalogus Librorum Galeni, *Pergameni*, & quo hi sint ordine legendi. Extat cum Symphoriani Campegii Cribrationibus Medicamentorum. Lugduni, apud Sebast. Gryphium, 1534, in 8.

JOHAN-

JOHANNES CAPELLANUS

Regius Medicus. Vixit A. C. 1504. Juſtus in Chronol. Medic.

Conſilium de Peſte. Extat cum Conſiliorum Libro Joh. Fernelii. Pariſiis, apud Ægidium Beyſium, 1585, in 8.

JOHANNES de CARMONA

Tractatus: an Aſtrologia ſit Medicis neceſſaria? Acceſſit inſuper Praxis ſubtiliſſima, ac ad curandam cognoſcendamque Peſt lentiam apprime neceſſaria, ejusdem Autoris. Hiſpali, apud Ferdin. Maldonado, 1582, in 8. apud Franciſc. Perez, 1590, in 8.

De Peſte, & Febre cum Puncticulis, Salmantiæ, in 8.

JOHANNES CARNARIUS, *Gandenſis*,

De Thermis Patavinis, Carmen. Et de Podagræ Laudibus, Libellus. Patavii, apud Johan. Bapt. Amicum, 1553, in 8.

JOHANNES CAROLUS AMATUS, *Moniſtrolenſis*

Fructus Medicinæ ex variis Galeni locis decerpti. Lugduni, apud Ludov. Proſt, 1623, in 12. Genevæ, 1657, in 12.

⊙ JOHANNES CAROLUS LANCIUS

In Hippocratis Oracula de Febribus ac Symptomatibus. Bononiæ, 1667, in 12.

⊙ JOHANNES CAROLUS MATHESIANUS

Julii Cæſaris Claudini Empiricam Rationalem Libris VI. abſolutam & in duo Volumina diviſam cum Annotationibus marginalibus & gemino Indice edidit. Bononiæ, apud Jacobum Montium, 1653, in fol.

JOHANNES CAROLUS ROSENBERGIUS, *Argentinenſis*

Rhodologia, ſeu, Philoſophico-Medica generoſæ Roſæ Deſcriptio: Floſculis Philoſophicis, Philologicis, Philiatris, Politicis, Chymicis, &c. adornata. Argentinæ, apud Marcum ab Heyden, 1628, in 8. Francofurti, apud Wilhelm. Fiſcherum, 1631, in 8.

Roſa nobilis Jatrica, ſeu, Animadverſiones & Exercitationes Medicæ, Hippocraticæ, & Hermeticæ, novæ ac notatu dignæ. Argentorati, apud Eberh. Zetznerum, 1624, in 12.

JOHANNES CARVINUS

Montis Albani Medicus. Floruit A. C. 1562. Renatus Moreau de V. S. in Pleurit.

De Sanguine Dialogi ſeptem. Lugduni, apud Hæredes Sebaſt. Gryphii, 1562, in 8. Hanoviæ, apud Wecheli Hæredes, 1605, in 12.

⊙ JOHANNES CASEARIUS

Adornavit cū Henrico van Rheede Horti Indici Malabarici Part. I. & II. Amſtelodami, apud Johan. à Someren

Lindenius renovatus sive Johannis Antonidae Van der Linden De Scriptis Medicis ... - page 563 sur 1339

meren & Johan. à Dick, 1678, & 1679, in fol.

⊙ JOHANNES CASELIUS

In Adriani Turnebi Libellum de Vino Proœmium addidit. Vid. Adrian. Turnebus.

⊙ JOHANNES CASPARUS BOXBERGERUS, *Hammelburgenſis*

Praxes Methodicæ, Medicinales. Bambergæ, apud Johannem Eliam Hoffling, 1676, in 24.

JOHANNES CASPARUS HELBLINUS

De Oculi Structura, Epiſtola. Extat Cent. 1. Epiſt. Guil. Fabr. Hildani. Oppenheimi, apud Johan. Theod. de Bry, 1619, in 4. pag. 284. Francof. 1646, in fol.

⊙ JOHANNES CASPARUS IGNATIUS VOIGT

Tractatus Medicus Galeno-Chymicus de Paſſione ſeu affectione Hypochondriaca, Authoritatibus Galeni & Hippocratis ſuffultus. Pragæ, apud Georg. Czernoch, 1678, in 4.

JOHANNES CASPARUS ROTMUNDUS

De Diæta Sanorum, Diſputatio. Extat Decade VII. Diſputationum Baſilienſium, à Johanne Jacobo Genatio editarum, Baſileæ, 1631, in 4.

JOHANNES CASTELLANUS, *Romanus*

Phylactirion Phlebotomiæ, & Arteriotomiæ. Cum Figura admodum neceſſaria & utili, Venas & Arterias totius corporis, tam ab antiquis, quàm noſtri ſæculi Chirurgis, ſecari ſolitas, ad vivum repræſentante. Argentinæ, apud Paulum Ledertz, 1628, in 8.

Antonii Baldeſi Quæſtionem de Gangrænæ & Sphaceli diversâ Curatione collegit, recognovit, & edidit. Venetiis, 1616, in 8.

JOHANNES CASTELLUS

Pharmacopœa, Medicamenta in Officinis Pharmacevticis uſitata complectens & explicans. Gadibus, apud Johannem de Bojet, 1622, in 4.

De Peſte, ejusque cauſis, ſignis, præſagiis, curatione, & præſervatione, Tractatus. Auguſtæ, 1608, in 8.

JOHANNES CASTNERUS

Epiſtolæ quædam Medicæ. Extant cum Ciſta Medica Johannis Hornungi. Noribergæ, apud Sim. Halbmayerum, 1625, in 4.

JOHANNES CASUS, *Oxonienſis*

Lapis Philoſophicus, ſive, Commentarius in 8. Libb. Phyſicorum Ariſtotelis. Acceſſit Ancilla Philoſophiæ. Francofurti ad Mœnum, 1600, in 8.

JOHANNES CECKIUS, *Bononienſis*

De Puerorum tuenda valetudine, atque de eorundem morbis profligandis,

gandis, brevis & integra Methodus: ex Latinorum, Arabum, & Græcorum placitis excerpta. Wittebergæ, apud Wolffgangum Meisnerum, 1604, in 8.

⊙ JOHANNES CENTURIO MACASIUS

Christiani Langii Miscellanea Curiosâ Medica: annexâ Disputatione de Morbillis, quam Prodromum esse voluit Novæ suæ Pathologiæ Animatæ: itemque de Elixir Proprietatis, post Autoris obitum, conjunctim edidit. Lipsiæ, apud Thomam Mathiam Götzium, Biblipopolam Francofurtensem, 1666, in 4. Ibidem, apud Eundem, 1669, in 4.

JOHANNES CHEMNITIUS

☽ Index Plantarum circa Brunsvigam trium ferè milliarium circuitu nascentium: cum Appendice Iconum Brunsvigæ, apud Christophorum Fridericum Zilligerum, 1652, in 4.

JOHANNES CHICOTIUS

☽ Epistolæ & Dissertationes Medicæ, de Anno & Anni tempestatibus. De purgandi ratione. De Rheumatismo. De Variolarum & Morbillorum ortu, causis & curatione. De Dolore. De Somno & Vigilia. De Melancholia morbo. Accessit Manuductio ad Medicinam faciendam. Parisiis, apud Carolum du Mesnil, 1656, in 4. Ibidem, apud Emmanuelem Langlois, 1669, in 8. Cui postremæ Editioni auctiori & emendatiori sub titulo Posteriorum Cogitationum accessit, præter Epistolam de Colera Morbo, Diatriba de Asthmate, seu, Suspirioso Anhelitu.

JOHANNES CHIFFLETIUS

Singulares, tam ex Curationibus, quam cadaverum Sectionibus, Observationes. Exstat cum Dædalmatis Fil. Joh. Jacobi Chifletii. Parisiis, ap. Joh. Richer, 1612, in 8.

JOHANNES du CHOUL

De varia Quercus Historia. Lugduni, apud Guil. Rovillium, 1555, in 8. Accessit Pilati Montis Descriptio.

⊙ JOHANNES CHRISTIANUS FROMMANNUS

Discursus Medicus, de Venæsectione in Morbillorum declinatione, obortâ pleuritide, administrandâ. Lipsiæ, apud Georgium Henricum Frommannum, 1668, in 8.

Tractatus, de Fascinatione, novus & singularis. In quo Fascinatio vulgaris profligatur, naturalis confirmatur, & magica examinatur; hoc est, nec visu, nec voce, fieri posse Fascinationem, probatur; Fascinatio naturalis non per contagium, sed alio modo explicatur; Magos de se nec visu, nec voce, nec contactu, nec alio modo, lædere posse, oboratur. Theologis, Jurisperitis & Medicis, præsertim animarum Sacerdotibus provincialibus, quibus cum variis su-

Lindenius renovatus sive Johannis Antonidae Van der Linden De Scriptis Medicis ... - page 565 sur 1339

perſtitionum monſtris ſæpius pugnandum, imò omnibus hoc ſeculo corrupto, quo non tantùm pravus circa faſcinum ſenſus ſimpliciorum ingenia faſcinat, ſed & præſervatio & curatio morborum verbalis (ad quam per occaſionem hîc fit digreſſio) ad ἀκμὴν tendere videtur, lectu utilis. Adjectâ ſub finem Quæſtione unicâ prolixè deductâ: An Tranſplantatio morborum ex uno ſubjecto in aliud ſit Magicâ? Norimbergæ, apud Wolffgang. Mauritium Endterum & Johannis Andreæ Endteri Hæredes, 1675, in 4.

Tractatus ſingularis, de Hæmorrhoidibus, Problematum Theoreticorum & Practicorum Centuriâ abſolutus. Ibidem, apud Eundem, 1677, in 12.

Anſer Martinianus. Lipſiæ, apud Johannem Leonhardum Groſſium, 1683, in 4.

Obſervatio, de Mola abdominis ſingulari. Extat Ephemer. Acad. Natur. Curios. Germ. Ann. II. N. 17.

de ſudore poſt mortem. Ibid. Ann. VI. & VII. N. 185.

de Variolarum in facie præſervatione. Ibid. Ann. eod. Num. 186.

de Convulſivis motibus â vermibus & remedio ad hos. Ib. Ann. eod. N. 187.

de Verminoſo in ovibus & juvencis reperto hepate. Ibid. Ann. eod. N. 188.

de Salubritate carnium animalium hepate verminoſo laborantium. Ibid. Ann. eod. Num. 189.

de Serpente è corpore rejecto. Ib. Ann. eod. N. 190.

⊙ JOHANNES CHRISTOPHORUS AUSFELDUS

Michaelis Ettmülleri Chimiam Ratinalem ac Experimentalem Curioſam nunquam antehac editam, in ordinem redegit, & in publicam lucem emiſit: cum Præfatione additâ, Ettmülleri Scriptorum proximè edendorum Catalogum continente. Lugduni-Batavorum, ſine nominatione illius, apud quem proſtet, 1684, in 4.

JOHANNES CHRISTOPHORUS AYRER

De Morbo Ungarico, Diſputat. Extat Decade VII. Diſputationum Baſilienſium, à Johanne Jacobo Genatio editarum. Baſileæ, 1631, in 4.

⊙ JOHANNES CHRISTOPHORUS BRUNEN

Biga Operationum Medicarum, Friburgi, 1652, in 8.

JOHANNES CHRISTOPHORUS EYSENMENGERUS, *Heilbrunnenſis*

De Epilepſia, Diſputatio. Extat Decade IV. Diſputat. quas collegit & edidit Baſileæ Johan. Jacob. Genathius, 1620, in 4.

JOHANNES CHRISTOPHORUS GEILFUSIUS

Inſtitutiones Medicæ, Hiſtoriis, obſer-

Lindenius renovatus sive Johannis Antonidae Van der Linden De Scriptis Medicis ... - page 566 sur 1339

Observationibus rarioribus, Secretisque multis auctæ. Augustæ Vindelicorum, apud Johan. Prætorium, 1658, in 12.

JOHANNES CHRISTOPHORUS STEEBIUS

Elixir Solis & Vitæ vera per dulcem liquorem Auri solutio: atque ita Auri potabilis genuina præparatio reperta. Francofurti, 1673, in 12. Idem Libellus postea etiam sub hoc titulo prodiit. Dulcedo &c.

Dulcedo de Forti, sive Elixir Solis & Vitæ vera per dulcem liquorem Auri solutio radicalis, atque ita Auri potabilis gemina præparatio noviter reperta: Mathematicè, Physicè, Medicè, Chymicè, Hieroglyphicè, Anagogicè, Cabalisticè introducta. Arnstetii, 1679, in 12.

Cœlum Sephiroticum Hebræorum, per Portas Intelligentiæ Moysi revelatas interiores naturalium rerum characteres, abditosque recessus manifestans, ex vetustissima Hebraica veritate Medicinæ, Chymiæ, Astronomiæ, Astrologiæ, Botanicæ, Zoologiæ, Anthropologiæ, aliarumque Scientiarum nova Principia ocular demonstratione ostendens & explicans. Moguntiæ, apud Ludovicum Bourgeat, 1679, in fol.

JOHANNES CHRISTOPHORUS STURMIUS

Collegium Experimentale, sive, Curiosum. In quo primaria hujus seculi Inventa & Experimenta Physico-Mathematica, speciatim Campanæ Urinatoriæ, Cameræ obscuræ, Tubi Torricelliani, seu Baroscopii, Antliæ Pneumaticæ, Thermometrorum, Hygroscopiorum, Telescopiorum, Microscopiorum &c. phœnomena & effecta partim ab aliis jam pridem exhibita, partim noviter istis superaddita, & ad causas suas naturales demonstrativâ Methodo reducta. Norimbergæ, apud Wolffgang. Mauritium Endterum & Johannis Andr. Endteri Hæredes, 1676, in 4.

Epistola, de Veritate Propositionum in Joh. Alphonsi Borelli Libr. I. de Motu Animalium subtiliùs demonstratarum, oculis ipsis quodammodo ingerenda. Extat in Appendice ad Annum secundum Decuriæ II. Ephemerid. Medic. Physic. Natur. Curios. Germ. Norimbergæ, apud Wolffgang. Mauritium Endterum, 1684, in 4.

Observatio, de Cometoscopia Indica. Extat Ephemerid. Medic. Physic. Acad. Natur. Curios. German. Decur. II. Ann. I. Num. 36.

JOHANNES CHROSCZIEYOIOSKII

Hieron. Mercurialis, de Morbis Puerorum Tractatum, in tres Libros digessit, & edidit.

JOHANNES CHRYSIPPUS FANIANUS

De Arte Metallicæ Metamorphoseos, Liber singularis. Quo omnia, quæ ad Philosophici Lapidis Opus

Lindenius renovatus sive Johannis Antonidae Van der Linden De Scriptis Medicis ... - page 567 sur 1339

pertinent, apertissimè describuntur. Item de Jure Artis Alchemiæ veterum Auctorum, & præsertim Jurisconsultorum, Judicia & Responsa ad Quæstionem: an Alchemia sit ars legitima? Basileæ, apud Petrum Pernam, 1576, in 8. & Volumine primo Theatri Chemici, editi Argentorati, apud Laz. Zetznerum, 1613, in 8. sine additamento de Jure artis, &c. Parisiis, apud Guil. Guillard, 1560, in 4. Basileæ, 1600, in 8. Extat etiam cum Libris illis duobus de Arte Chemica; quorum prior est Roberti Vallensis de Veritate & Antiquitate Artis Chemicæ &c. posterior verò est hic ipse Faniani. Montisbelgardii, apud Jacobum Foillet, 1602, in 8.

JOHANNES CHRYSOSTOMUS MAGNENUS,
Burgundus Luxovienſis

Democritus Redivivus, sive, Vita & Philosophia Democriti. Lugduni, 1648, in 12.

☽ De Manna. Ticini, apud Joh. Andr. Magrium, 1648, in 8. Hagæ Comitis, 1658, in 12.

☽ De Tabaco, Exercitationes XIV. In quibus, præter ejus Historiam, virtutes & vita, usus & abusus ostenditur. Ticini, apud Joh. Andream Magrium, 1648, in 4. Amstelodami, apud Henricum & Theodor. Bomm, 1669, in 12.

☽ Hi Tractatus duo conjunctim editi sunt Hagæ Comitis, 1658 in 12. & Amstelodami, apud Henricum & Theodorum Boom, 1669, in 12.

JOHANNES CLAUDIUS de la COURVEE,
Veſulanus

De Nutritione Fœtus in utero, Paradoxa. Dantisci, apud Georgium Forsterum, 1655, in 4.

Ostentum, seu, de Ferramentis è Dorso extractis. Paris. 1648, in 8.

Frequentis Phlebotomiæ usus & cautio in abusum. Parisiis, 1647, in 8.

JOHANNES CLEMENS CUNO

☉ *Natus est Noribergæ, Patre Johanne Cunone, Med. Doctore & Physico ordinar. Noribergensi: creatus Medicinæ Doctor Basileæ A. C. 1614, annoq; insequente, nempe 1615 in Collegium Medicum Noriberg. receptus, ibidem Medicinam exercuit, & obiit A. C. 1632.*

Epistolæ binæ Medicæ. Extant cum Consilia Medica Johan. Hornungi. Noribergæ, apud Simon. Halbmayerum, 1625, in 4.

JOHANNES COBOLDUS,
Aldenburgenſis

De Puero Ectatico Aldenburgensi, Narrationes aliquot Epistolicæ. Extant cum Pauli Lentuli Historia de Prodigiosa Apolloniæ Schrejeræ Inedia. Bernæ Helvet. apud Johan. le Preux, 1604, in 4.

JOHANNES COLERUS

De Bombyce. Giessæ, 1665, in 4.

JOHAN-

JOHANNES COYTTARUS THÆREUS, *Aluisiensis*

De Febre purpura epidemiali & contagiosa, Libri duo. Parisiis, apud Martinum Juvenem, 1578, in 4.

JOHANNES COLLE,

⊙ *Natus est Beluni in Italia A. C. 1558, Patre Georgio Colle: impetrato Patavii 1584 Doctoris Medicinæ titulo, Venetiis per 12. annos cum laude Medicinam exercuit, scriptionibus deditus, varia eruditissima Scripta evulgavit: tum verò 1600 à Francisco Mariâ II. Urbini Duce, Protomedicus & Nobilis à Cubiculo, assignato annuo 500 ducatorum honorario, renunciatus est: quâ in Aulâ exactis 23 integris annis, Patavium vocatus, suoq; à Principe cum dono mille Coronatorum dimissus, in eo Gymnasio 1623 primariæ Medicin. Cathedræ munus Roder. Fonsecæ successor alacriter suscepit: ubi etiam peste obiit A. C. 1631, ætatis suæ 72.*

Cosmitor Medicæus triplex. In quo Exercitatio totius artis Medicæ: Loca dilucidata, & quæstiones variæ decisæ: ac Consultationes Medicinales, & Quæstiones Practicæ enucleatæ proponuntur: unde elegans Medica Ars Theorica, & Practica, sida nempe Methodus tuendæ ac recuperandæ sanitatis, & luculentus omnium præsidiorum usus tutus atque jucundus Studiosis objicitur: ex Græcorum, Arabum, & tam Latinorum veterum, quàm recentiorum doctrinâ. Venetiis, apud Baretium, 1621, in fol.

Elucidarium Anatomicum, & Chirurgicum: ex Græcis, Arabibus & Latinis selectum: unà cum Commentariis in quarti Lib. Avicennæ Fen tertiam. Inserti sunt Tractatus, de Vulneribus, Ulceribus, Tumoribus, Fracturis, Lue Gallica, Luxationibus. Venetiis, apud Evang. Deuchinum, 1621, in fol.

De Cognitu difficilibus in Praxi, ex Libello Hippocratis de Insomniis, & ex Libris Avenzoaris: per Commentaria, & Sententias dilucidata. Venetiis, apud Evang Deuchinum, 1628, in 4.

Methodus facilè parandi jucunda, tuta, & nova Medicamenta, & ejus applicatio adversus Chymicos. De Tincturis, Extractis, Quintis essentiis, Salibus, Cremoribus, Syrupis Chymicis, Aquis Spagyricis, Purgantibus Hermeticis, Cosmeticis, Fucis, Tartaro Vini, & aliorum, Calcantho, seu Vitriolo, Menstruis propriis medicamentorum. De Vita & Senectute longius protrahenda. De Alexipharmacis Chymicis adversus omnia venena. Nec non de antiqua Morbi Gallici natura, ejusque symptomatibus, notitia, & medela singularis. De Plica, Cyrris, Capillorum agglomeratione, & ejus antiqua origine. De Fascino dignoscendo, & curando. Venetiis, ap. Evang. Deuchinum, 1628, in 4.

De Morbis malignis. Patav. 1620, in fol.

De Idea, & Theatro Imitatricium, & Im-

& Imitabilium ad omnes intellectûs facultates, ſcientias, & artes, Libri Aulici. Quibus cunctæ intellectûs facultates inſtrumentariæ, Grammatica, Logica, Rhetorica, Poetica, Hiſtoria; omnes ſcientiæ activæ & ſpeculativæ; Mathematicæ, multi Tractatus jucundiſſimi, Moralis Philoſophia, Politica, Naturalis Theologia, Metaphyſica; omnes artes, Medicina, Agricultura, Typographia, Pictura, Sculptura, Ferraria, Vitriaria, Architectura, & Mechanicæ, non ſolùm quo ordine, & qua methodo inveniendæ, & inventæ ſint ordinandæ, & perſpicuè exponendæ, manifeſtatur; ſed ſingulæ mirâ brevitate, ordine & methodo ante oculos locantur. Principibus & Aulicis Viris utiliſſimæ, & jucundiſſimæ, qui multis negotiis obſtricti longius tempus in his literarum ſtudiis conterere nequeunt. Item Tractatus de Nobilitate, de falſo à Vulgo creditis, & aliis, &c. Piſauri, apud Flaminium Concordiam, 1617, in fol.

Medicina Practica, ſive, Methodus cognoſcendorum & curandorum omnium affectuum malignorum & peſtilentium. Piſauri, apud Rob. Mejettum, 1617, in fol.

JOHANNES COMBACHIUS, *Wetteranus*

Liber de Homine. In quo de nobiliſſ. creaturæ eſſentia & partibus, ejusdemque ordine ad Deum, Universum, aliasque creaturas agitur. Addita eſt Diſquiſitio duplex, prior, de Caſeo; altera, de Divinationibus. Marpurgi, apud Rod. Hutwelcherum, 1620, in 8.

De Philtris: utrum animi hominum his commoveantur, necne? Tractatus. Hamburgi, apud Hermannum Mollerum, 1609, in 4.

⊙ JOHANNES COMMELINUS

Henrici van Rheede & Johannis Caſearii Horti Indici Malabarici de Fruticibus Regni Malabarici apud Indos Celeberrimi Partem II. Notis adauxit & Commentariis illuſtravit. Amſtelodami, apud Viduam Johannis à Someren & Joh. à Dick, 1679, in fol.

Henrici van Rheede & Johannis Munnicks Horti Indici Malabarici Partem III. de Arboribus Regni Malabarici Notis adauxit & Commentariis illuſtravit. Amſtelodami, apud Viduam Johannis van Someren, Hæredum Johannis van Dyck & Henrici & Viduæ Theodori Boom, 1682, in fol.

JOHANNES de CONCOREGIO

☽ *Natus Mediolani: inó Collegium Medic. patriæ receptus: primùm Bononiæ, deinde etiam in aliis Italiæ Academiis, & tandem Ticini Medicinam publicè profeſſus eſt. In hoc munere lectorio Ticini obiit A. C. 1438.*

Praxis nova totius fere Medicinæ: Lucidarium, & Flos florum Medicinæ vulgo nuncupata, quæ quidem quatuor Tractatibus continentur: videlicet, de Diſpoſitionibus Capitis, & Par-

& Partium ejus, Tract. I. De Diſpoſitionibus Cordis Pectoris, & Partium ejus, Tract. II. De Diſpoſitionibus Stomachi, Hepatis, Splenis, & aliorum membrorum naturalium, Tract. III. De Diſpoſitionibus Genitalium membrorũ, Teſticulorum, Matricis, & aliorum annexorum, Tract. IV. Summula item de curis Febrium, &c. Venetiis, apud Hæredes Octaviani Scoti, 1515, in fol. & ap. Lucam Anton. Giuntam, 1521, in fol. Extat quoque Mss. in Bibliotheca noſtra.

⊙ JOHANNES CONRADUS AXTIUS

Dialogus de Partu Septimeſtri, an nempe ille ſit perfectus, vegetus & per conſequens legitimus? Jenæ, typis Gollnerianis, 1679, in 12.

Tractatus de Arboribus Coniferis, & Pice conficiendâ, aliisque ex illis Arboribus provenientibus. Ibidem, apud Johannem Bielckium, anno & formâ eâdem.

⊙ JOHANNES CONRADUS BRUNNERUS

Experimenta nova circa Pancreas. Accedit Diatribe de Lympha & genuino Pancreatis Uſu: item Johannis Conradi Peyeri Schediasma de Pancreate & ejus Uſu, nec non ejusdem Brunneri Reſponſum ad Schediaſma de Pancreate & ejus uſu ad J. C. Peyerum. Amſtelodami, apud Henricum Wetſtenium, 1683, in 8.

JOHANNES CONRADUS DIETERICI

⊙ Jatreum Hippocraticum, continens Narthecium Medicinæ veteris & novæ, juxta ductum Aphorismorum Hippocratis adornatum. Giſſæ Haſſorum, ex Officinâ Chemliniana, 1655, in 4. Ulmæ Svevorum, apud Balthaſar. Kühnium, 1661, in 4.

☽ Hippocratis Aphoriſmi illuſtrati. Gieſſæ, ex Officina Chemliniana, 1656, in 4. Ulmæ, apud Balthaſar. Kühnium, 1665, in 4.

JOHANNES CONRADUS GERHARDUS

☽ Extractum Chymicarum Quæſtionum, ſive, Reſponſionis ad Theoriam Lapidis Philoſophici editam in Academia Regiomontana à quodam ibidem Antichymiſta. Ubi veritas artis Chymicæ etiam contra principia negantem aſſeritur, & multæ difficiles & jucundæ Quæſtiones diſcutiuntur. Argentorati, apud Lazarum Zetznerum, 1616, in 8.

Tractatus Practicus de Chymiatria, id eſt, de Aquarum, Oleorum, Salium, Eſſentiarum extractione, & de Thermarum probatione. Baſileæ, apud Johan. Jac. Genathium, 1631, in 4.

⊙ JOHANNES CONRADUS PEYERUS. *Schafhuſâ-Helvetius*

Exercitatio Anatomico-Medica de Glandulis Inteſtinorum, earumque uſu & affectionibus. Cui ſubjungitur Anatome Ventriculi Gallinacei. Schafhuſæ, apud Onophrium à Waldkirch, 1677, in 8. Extat etiam cum ejusdem Peyeri Parergis

©BIUM

Anatomicis & Medicis ſeptem. Amſtelædami, apud Henricum Wetſtenium, 1682, in 8. Item cum Danielis le Clerc & Joh. Jacob. Mangati Bibliotheca Anatomica. Genevæ, apud Joh. Anton. Chovet, 1685, in fol.

Pœonis & Pythagoræ, id eſt, Johannis Jacobi Harderi & Johannis Conradi Peyeri Exercitationes Anatomicæ & Medicæ familiares bis L. Hecatombe, non Hecatæ, ſed Illuſtri Academiæ Naturæ Curioſorum ſacræ. Baſileæ, apud Emanuelem König & Fil. 1682, in 8.

Methodus Hiſtoriarum Anatomico-Medicarum, exemplo Aſcitis, vitalium organorum vitio, ex pericardii coalitu cum Corde nati illuſtrata. Pariſiis, 1679, in 12.

Parerga Anatomica & Medica ſeptem, ratione ac experientiâ concepta & edita. Amſtelædami, apud Henricum Wetſtenium, 1682, in 8. Continentur autem his Parergis I. Exercitatio I. de Glandulis Inteſtinorum cum Anatome Ventriculi Gallinacei. II. Exercitatio II. de Glandulis Inteſtinorum cum Certamine Epiſtolari. III. Methodus Hiſtoriarum Anatomico-Medicarum, exemplo ſingulari illuſtrata. IV. Epiſtola de Virginis natu cœcæ ſtudiis & commercio literario, ad Medicum Excellentiſſimum, Carolum Sponium, cum hujus Reſponſione. V. Hiſtoria Anatomica, de Muliere hydropicâ, cui Lien erat minimus, & ductus pancreatis valdè amplus. VI. Hiſtoria Anatomica de Muliere hydropica, cujus abdomen fuit plenum tumoribus, & uterus tuberoſus. VII. Miraculum Anatomicum in Cordibus reſuſcitatis, & de Salmonum ſexu quædam.

Experimenta nova circa Pancreas. Extant cum Danielis le Clerc & Joh. Jacob. Mangati Bibliotheca Anatomica. Genevæ, apud Joh. Anton. Chovet, 1683, in fol.

Merycologia, ſive, de Ruminantibus & Ruminatione Commentarius. Quô primùm exponuntur Ruminantium ſpecies & differentiæ, per omnia Animalium genera; deinde organorum Ruminationi inſervientium admiranda ſtructura detegitur, & Iconibus æri inciſis ante oculos ponitur: denique de Ruminatione ipſâ, ejuſque cauſis ac utilitate diſſeritur. Baſileæ, apud Ludovicum König & Joh. Brandmüllerum, 1685, in 4.

Schediasma de Pancreate & ejus uſu. Extat cum Joh. Conr. Branneri Experimentis novis circa Pancreas. Amſtelodami, apud Henricum Wetſtenium, 1683, in 8.

Obſervatio, de Uteri & Veſicæ urinariæ procidentia. Extat Ephemer. Acad. Nat. Curios. Germ. Decur. II. Ann. I. N. 84.

de Lepuſculis Salmonum extis, inteſtino cœco, ventriculo anſerino, & renibus anſerinis. Ibid. Ann. eod. N. 85.

de ſingularibus Rupicaprarum, poſt cornua, meatibus. Ibid. An. eod. N. 86.

de Ceratographia Deſiderata, Merycolo-

rycologiæ ſciagraphia, & Rupicaprarum cornubus pereñibus. Ibid. Ann. eod. N. 87.

Obſerv. de Ciconiæ ventre, & affinitate quadam cum ruminantibus. Ibid. Decur. II. Ann. II. Num. 97.

de Gemellis monſtroſis, coalitis partibus monſtroſis. Ibid. Ann. eod. N. 111.

de Tanaceti pro abſinthio uſurpati, felici ſucceſſu. Ibid. Ann. eod. N. 112.

JOHANNES CONRADUS RHUMELIUS

⊙ *Natus Neagoræ Palatinatus ſuperioris Oppido A.C. 1597, Patre homonymo, itidem Medicinæ Doctore ac Poetâ Laureato: conſtitutus primùm Medicus Caſtrenſis: deinde demum Altdorfii 1630 Medicinæ Doctor creatus, annuq. inſequente in Collegium Medicum Noriberg. receptus, in eâdem Civitate feliciter Praxin exercuit, ſimulq. Principi Anhaltino, Auguſto, à Conſiliis Medicis fuit. Obiit Noribergæ A.C. 1661, ætatis ſuæ 64.*

⊙Arthritis Errans. Noribergæ, ap. Paulum Kauffmannum, 1596, in 4.

Hiſtoria morbi, qui ex caſtris ad raſtra, à raſtris ad roſtra, ab his ad aras & focos in Palatinatu ſuperioris Bavariæ ſe penetravit anno MDCXXI, & permanſit MDCXXII & XXIII. Norimbergæ, apud Sim. Halbmayerum, 1625, in 8.

Prophylace Medico-Practica Luis Epidemiæ ἐγκεφαλονόσου, exhibita Civitatibus, Dynaſtis, Collegiis, Civibus: unà cum Apotrope, id eſt, Centuria Curationum Medicarum feliciter, cooperante Deo, factarum in Novo-foro ſeptemviralis Palatinatus. Ibidem, apud Eundem, 1624, in 8.

Loimographia. Ambergæ, apud Johannem Schönfeldium, 1606, in 8.

Partus humanus, ſive, Diſſertatio perbrevis de Humani partus natura, temporibus, & cauſis: ex meditullio veræ Medicinæ Theoricæ eruta, & concinnâ Methodo propoſita. Ibid. apud Simonem Halbmayerum, 1624, in 8.

Theologia Vegetabilis. Carminicè ſcripta. Noribergæ, apud Simonem Halbmayerum, 1626, in 8.

Philoſophia Animalis, Vivario, Aviario, Natatario recenſita. Carminicè ſcripta. Noribergæ, apud Simonem Halbmayerum, 1630, in 8.

⊙ JOHANNES CONRADUS STETTERUS

Cenſura Argumentorum Galeni, de Motu Muſculorum, quâ illi à vetuſtiſſimo officio ob rationes nonnullas graviſſimas removentur, & id Oſſibus vindicatur, fundamento futura aliis proximè ſuperſtruendis. Francofurti, apud Wilhelmum Serlinum, 1665, in 8.

JOHANNES CONRADUS WECHTLERUS

Homo oriens & occidens, duobus Actibus & Libris in Scenam productus; ut primus primum ab infimis

Lindenius renovatus sive Johannis Antonidae Van der Linden De Scriptis Medicis ... - page 573 sur 1339

principiis assurgentem; secundus secundum ab hoc perfectionis statu ad corruptionem & cineres delabentem complectatur. Francofurti, 1659, in fol.

⊙ De Unguenti Armarii Difficultatibus. Extat cum Theatro Sympathetico aucto. Norimbergæ, apud Johan. Andr. Endterum, & Wolffgangi Jun. Hæredes, 1662, in 4.

JOHANNES CONTARENUS, *Venetus*

De Purgandis Enixis, & recto Bezaharticorum usu, Tractatus. Venetiis, apud Johan. Bapt. Bartonum, 1614, in 4.

⊙ JOHANNES CORNELIUS HOENN, *Noribergensis*

Observatio, de Virgine à maligno morbo interfecta, cum gravissimis post obitum symptomatibus. Extat Ephemerid. Acad. Nat. Curios. Germ. Decur. II, Ann. I. N. 176.

JOHANNES CORNELIUS UTERVERIUS

Ulyssis Aldrovandi de Quadrupedibus Solipedibus, collegit & recensuit.

Ejusdem, de Quadrupedibus Bisulcis.

Ejusdem, de Piscibus, & Cetis.

⊙ JOHANNES CORNELIUS WEBER

Anchora Sauciatorum, hoc est, Liquor Stypticus sanguinem confestim & miraculosè sistens. Brigæ, apud Johan. Christophorum Jacobi, 1677, in 8.

JOHANNES COSMA HOLTZACHIUS, *Basiliensis*

Annotationes in Dioscoridem. Lugduni, apud Frellonium, 1556, in 12.

Lepræ experimentum, & examen, quo succincte & dilucide edocetur, qui, & quâ ratione examinare, & dijudicare eos conveniat, qui de Lepra suspecti sunt. Tiguri, apud Froschoverum, 1558, in 8.

JOHANNES COSTA

De Venarum Mesaraicarum Usu, Liber. Venetiis, 1565, in 4.

JOHANNES COSTÆUS,

⊙ *Natus Laudæ, Galliæ Oppido: in Academia Taurinensi primùm primâ Cathedrâ Medicinam publicè professus; deinde verò Bononiam vocatus, ibidem etiam Professionis munere functus est, donec Bononiæ obiit A.C. 1603, relicto Filio, Joh. Francisco Costæo, Medico & Philosopho insigni, nec non Patavii primo Medicinæ, & postea Bononiæ Juris Professore publico.*

Annotationes in Avicennæ Canonem, cum novis alicubi Observationibus, quibus principum Philosophorum ac Medicorum Dissensus, atque Consensus indicantur. Venetiis, ap. Juntas, 1595, in fol.

In Joh. Mesuæ Simplicia & Composita,

posita, tum Ejusdem Antidotarii IX. postremas Sectiones, Annotationes. Extant cum Mesuæ Operibus.

Miscellanearum Dissertationum, Decas prima. Patavii, apud Johan. Bapt. Pasquatum, 1658, in 12.

Johannis Bapt. Montani in Galeni Libb. de Elementis, de Natura Humana: de Atra bile: & de Temperamentis Comm. edidit. Hanoviæ, 1595, in 8.

Disquisitionum Physiologicarum in primam primi Canonis Avic. Sect. Libri sex. Bononiæ, apud Joh. Rossium, 1589, in 4.

De humani conceptus, formationis, motus, & partus tempore. Bononiæ, apud Johan. Rossium, 1596, in 4. Papiæ, apud Petrum Bartolum, 1604, in 4.

De Universali stirpium natura, Libri duo. Augustæ Taurinorũ, 1580, in 4. Venet. 1578, in 4.

De Potu in morbis. In quo de Aquis, Vino, omniq; factitio Potu in universum, ac de privato in singulis morbornm generibus, eorum usu plenè disseritur. Papiæ, apud Johan. Bapt. Vismarum, 1604, in 4. Venetiis, ap. Robertum Mejettum, 1604, eâdem formâ.

De Facili Medicina per Seri & Lactis usum, Libri tres. Bononiæ, 1595, in 4. Papiæ, apud Petrum Bartolum, 1604, in 4.

De Igneis Medicinæ Præsidiis, Libri duo. Venetiis, apud Robertum Mejettum, 1595, in 4.

⊙ JOHANNES COSTERUS

Affectuum totius Corporis humani præcipuorum Theoria & Praxis, Tabulis exhibita, non solùm Studiosis operam Medicinæ daturis, sed & omnibus Literatis ope Medici indigentibus, maximæ utilitatis futuris. Accessit Autoris, Augustissimi, Glorioßissimæ memoriæ Caroli Gustavi Regis Sveciæ &c. &c. Morbi & Obitus, Relatio Medica. Francofurti, ap. Balthasar. Christophor. Wustium, 1664, in 4. Ibidem, apud Ulricum Wettsteinium, 1675, in 4.

JOHANNES CRATO à CRAFFTHEIM

⊙ *Natus Uratislaviæ in Silesia A. C. 1519, Patre Christophoro Kraffto, Senatore ibidem: per integrum Sexennium Witteberge sub D. Martin. Lutheri disciplina Theologiæ operam dedit: tum demum ad Medicinam Lipsiæ conversus: quã Uratislaviæ imprimis & Augustæ Vindelicorum tam diu exercuit, donec Viennam Austr. vocatus, Cæsareus Medicus electus est, & quidem Imperatoris Ferdinandi I. Maximiliani II. cui ipse facie similis erat, & Rudolphi II. idq; per annos 26. Obiit Uratislaviæ A. C. 1585, ætatis suæ 66.*

Isagoge Medicinæ. Venetiis, apud Valgrisium, 1560, in 8. Hanoviæ, ap. Guil. Antonium, 1595, in 8.

Periocha methodica in Galeni Libros de Elementis, Natura humana, Atra bile, Temperamentis & Facultatibus naturalibus. Basileæ, apud

Lindenius renovatus sive Johannis Antonidae Van der Linden De Scriptis Medicis ... - page 575 sur 1339

Petrum Pernam, 1563, in 8. Accesserunt in Libros Galeni Johannis Baptistæ Montani Periochæ cum Epistola Johannis Cratonis, quâ rectè Galenum legendi ratio breviter ostenditur. Hanoviæ, ap. Guil. Antonium, 1595, in 8.

☉ In Cl. Galeni divinos Libros Methodi Therapevtices Perioche Methodica. In quâ perspicuâ brevitate obscura explicata, & quæ reprehensionem habuerunt, confirmata sunt. Accessit his Analogismus seu Artificiosus Transitus à generali Methodo ad exercitationem particularem. Basileæ, apud Petrum Pernam, 1563, in 8.

Μικροτέχνη, seu, Parva Ars Medicinalis, nunc primùm studio & industriâ Laurentii Scholzii, *Uratislaviensis*, in lucem edita. Francof. apud Andr. Wecheli Hæredes, 1592, in 8. Hanoviæ, apud Claudium Marnium, 1609, 1646, in 8.

Methodus Therapevtica ex Galeni & Montani sententia. Francof. 1608, in 8. Idea etiam Hippocratica. De Generatione Pituitæ. De Victus Ratione. Unà cum Methodo de humore melancholico. Basileæ, apud Oporinum, 1555, 1563, in 8. apud Pernam, 1558, in 8. cum Opusculis variis ac præclaris Johan. Bapt. Montani ab Hier. Donzellino editis. Francofurti, apud Nicol. Steinium, 1594, in 8. Ibidem, apud Unckelium, 1621, in 8.

☽ Consiliorum, & Epistolarum Medicinalium, Liber. Ex collectaneis Clariss. Viri Domini Petri Monavii, *Uratisl.* quondam Medici Cæsarei selectus, & primùm à Laurentio Scholzio, *Silesio*, in lucem editus. Francof. apud Andr. Wecheli Hæredes 1591, 1595. apud Aubrios, 1620, in 8. Ibidem, apud Johannem Pressium, 1654, in 8.

☽ Consiliorum, & Epistolarum Medicinalium, Liber secundus. Laurentii Scholzii studio in lucem editus. Ibidem, apud Eosdem, 1592, in 8. Hanoviæ, apud Hæredes Johan. Aubrii, 1609, in 8. Francofurti, apud Johannem Pressium, 1650, in 8.

Consiliorum, & Epistolarum Medicinalium Liber tertius. Ejusdem L. Scholzii operâ editus. Ibid. apud Eosdem, 1592, 1609. apud Pressium, 1646, in 8.

Consiliorum, & Epistolarum Medicinalium, Liber quartus. Ejusdem Scholzii industriâ editus. Ibidem, apud Eosdem, 1593, in 8. Hanoviæ, apud Hæredes Johan. Aubrii, 1614, in 8.

☽ Consiliorum, & Epistolarum Medicinalium, Liber quintus. Ejusdem studio editus. Francof. 1593, in 8. Hanoviæ, apud Aubrios 1619, in 8. Francofurti & Hamburgi, apud Johan. Wilhelm. Ammonium, 1655, in 8.

Consiliorum, & Epistolarum Medicinalium, Liber sextus. Ejusdem Scholzii studio editus. Hanoviæ, apud Hæredes Johan. Aubrii, 1611, in 8.

Consiliorum, & Epistolarum Medicinalium, Liber septimus, per Eundem

dem in lucem emissus. Ibidem, apud Eosdem, 1611, in 8.

⊙ Consiliorum, & Epistolarum Medicinalium, Libri septem unà editi à Laurentio Scholtzio. Francof. 1654, in 8. Ibidem, apud Joh. Petr. Zubrodtum, 1671, in 8.

Johan. Bapt. Montani Consultationum Opus, suis totidem auctum edidit. Basileæ, apud Petrum Pernam, 1583, in fol. Francof. 1587, in fol. Ejusdem Expositionem, in IX. Lib. Razis, ad Almansorem Regem integritati restituit.

De Morbo Gallico, Commentarius, nunc primùm studio & operâ Laur. Scholzii in lucem editus Francof. 1594, in 8. Hanoviæ, apud Aubrios, 1619, in 8.

De vera, præcavendi, & curandi Febrem Pestilentem contagiosam, ratione, ex Idiomate Germanico in Latinam Linguam conversa à Domino M. Martino Weinrichio. Extat p. 1070 Consiliorum Medicinalium à Laur. Scholzio collectorum, editionis Francof. apud Andr. Wecheli Hæredes, 1598, in fol.

Assertio pro Libello suo Germanico. In quo pestilentem Febrem putridam ab ea, quæ à contagione oritur lateque disseminatur, discernit. Adjecta est brevis de Contagione & putredine, verâ etiam, curandi & præcavendi contagiosam Febrem Pestilentem, ratione, Commentatio & Commonefactio. Francofurti, apud Wecheli Hæredes, 1585, 1595, in 8.

Epistola ad Casp. Peucerum de Peste. Extat Tomo II. Consiliorum Montani.

Epistola ad Petrum Andr. Matthiolum. Hortatur Crato Matthiolum, ne ob malevolorum insectationes à Republica juvanda suis studiis se dimoveat. Extat Lib. II. Epist. Matthioli, p. 379.

Epistola alia. In qua probantur Matthioli defensiones in Guilandinum, quædam verò pluribus asserenda censentur. Extat ibidem Lib. IV. pag. 452.

JOHANNES CROQUERUS
Polonus

Guilielm. Rondeletii Opera Medica correctiora edidit.

JOHANNES CULMAN,
Geppingensis

Johan. Marinelli Commentariis in Hippocratem argumenta nova in singulos Libros addidit.

JOHANNES CURIO

☽ Arnoldi de Villanova Enarrationes, sive, Exegesin in Conservandæ Sanitatis Præcepta saluberrima Regi Angliæ quondam à Doctoribus Scholæ Salernitanæ Versibus conscripta, sive in Medicinam Salernitanam, recognovit & accessione aliquot Opusculorum ita locupletavit ac auxit, ut novum Opus jure videri possit. Vid. Arnold. de Villanova: item Johannes de Mediolano.

JOHANNES DAMASCENUS

Monachus Benedictinus, Filius Mesue, Filii Hamach, Filii Heli, Filii

Lindenius renovatus sive Johannis Antonidae Van der Linden De Scriptis Medicis ... - page 577 sur 1339

Filii Abdela, Regis Damasci, Græcè scripsit, juxta aliàs Arabicè. Floruit sub Adriano IV, Pontifice, A. C. 1158. Secundùm alios, sub Friderico Barbarossa, Imperatore A. C 1155. Wolfg. Justus in Chronol. Medic.

Aphorismorum, Liber. Bononiæ, apud Platonem de Benedictis, 1489, in 4. Basileæ, apud Henricum Petri, 1579, in 8. cum Aphorismis Rabbi Moysis. Cum Rhazis Oper. Venet. 1497, in fol.

⊙ JOHANNES DANIEL DIETERICUS

Oratio Funebris, quâ Gregorio Horstio, Archiatro Ulmensi, parentavit. Extat cum Gregorii Horstii Operum Medicorum Tomo tertio. Noribergæ, apud Johan. Andr. & Wolffgang. Jun. Endteri Hæredes, 1660, in fol. Goudæ, apud Guilielmum van der Hœve, 1661, in 4.

⊙ JOHANNES DANIEL GLOBICZ, *de Buczina*

Tripus Medicinæ: Oracula Hippocratica divulgans, seu Hippocratis Aphorismorum omnium in III. Sectiones nova Digestio, ad mentem ipsius in Aphorismo primo insinuatam. At sic Sectiones positæ sunt, ut in prima Aphorismi curativi; in secunda curativi & prognostici; in tertia curativi, prognostici, & reliqui contineantur. Singulæ verò Sectiones in certas subsectiones divisæ, & rursus Aphorismi singuli secundùm connexionem, quam invicem habent, ita dispositi sunt, ut eorum sensus clarius cognoscatur, & certius confirmetur, quod etiam, imò multò exactiùs, Index Alphabeticus manifestat. Aphorismi denique ex Tilemanno juxta recognitionem Vorstii, interpositis Annotationibus Visceri, & subnexâ vel saltem citatâ versione Celsi (quæ deinde sequitur) describuntur. Ubi simul demonstratur, quòd nullus Aphorismus remanserit indigestus. Noribergæ, apud Johan. Ziegerum, 1681, in 12.

JOHANNES DANIEL HORSTIUS

☽ Manuductio ad Medicinam, in Academia Marpurgensi Studiosæ Juventuti prælecta. Marpurgi, apud Jos. Dietericum Hampelium, 1648, in 8. 1657, in 12. Ulmæ, apud Balthas. Kuhnium, 1660, in 12. Hæc Editio novis Recentiorum Inventis & Observationibus aucta est.

☽ Compendium Physicæ Hippocraticæ. Ibidem, apud Eundem, 1646, in 8. Darmstadii, 1662, in 8.

⊙ Physica Hippocratea, Tackéii, Helmontii, Cartesii, Espagmet, Boylei &c. aliorumque Recentiorum Commentis illustrata. Francofurti, apud Fridericum Knochium, 1682, in 8.

Decas Observationum & Epistolarum Anatomicarum. Quibus singularia scitu digna, Lactearum nempe Thoracicarum, & Vasorum Lymphaticorum natura, Embryonisque per os nutritio, atque alia rariora exponuntur. Francof. apud Wilhelmum Serlinum & Georg. Fickwirthum, 1656, in 4.

Phar-

Pharmacopæa Galeno-Chemica Catholica. Poſt Renodæum, Quercetanum, aliosque hujus generis celebertimos utriusque Medicinæ Doctores Practicos adornata, ſelectisque Medicamentorum compoſitionibus, experimentis, & obſervationibus Spagyricis rariſſimis & novis, nec non morborum omnium appropriatis remediis probatiſſimis adaucta. Acceſſerunt Inſtitutiones Pharmaceuticæ, methodo elegantiſſimâ præparandi Pharmaca: & Doctrina de tota Materia Medica. Francofurti, ap. Johan. Gottof. edum Schönvvetterum, 1651, in fol.

Anatome Corporis humani, Tabulis comprehenſa. Marpurgi, apud Chemlinum, 1639, in 4.

Ruminatio Detectionis novæ Sectæ Sennerto-Paracelſicæ D. Freitagii. Marpurgi, apud Chemlinum, 1640, in 4.

Malva arboreſcens lutea. Addita eſt Replicatio adverſus Auguſtini Thonneri Querimoniam. Gieſſæ Haſſorum, 1654, in 4.

⊙ Operum Medicorum Gregorii Horſtii Tomum ſecundum, in quo Obſervationes & Epiſtolæ Medicinales continentur, edi curavit. Norimbergæ, apud Johan. Andr. & Wolffgang. Jun. Hæredes, 1660, in fol. Goudæ, apud Guilielmum van der Hœve, 1661, in 4.

⊙ Judicium de Chirurgia Infuſoria Joh. Daniel. Majoris. Francofurti, 1659, in 12. apud Georg. Fickwirt. 1665, in 12. Cui Editioni adjectæ ſunt Epiſtolæ Bartholini, Tackii, & Hornii.

⊙ Pauli Zachiæ Quæſtiones Medico-Legales in Tomos tres diviſas à variis mendis purgavit, paſſimque interpolavit, & novis Recentiorum Authorum Inventis ac Obſervationibus auxit, ediditque. Francofurti, apud Johan. Baptiſt. Schönvvetterum, 1666, in fol.

⊙ Lazari Riverii Opera Medica Univerſa, quibus continentur I. Inſtitutionum Medicarum Libri quinque: II. Praxeos Medicæ Libri ſeptendecim: III. Obſervationum Medicarum & Curationum inſignium Centuriæ IV. Cum Obſervationibus rarioribus, ab aliis communicatis, auxit, correxit & edidit. Francofurti, apud Johannem Petrum Zubrodtum, 1674, in fol.

⊙ Obſervatio, de Filamentis in Urina. Extat Actor. Hafniens. Vol. V. Num. 2.

⊙ JOHANNES DANIEL MAJOR

Hiſtoria Anatomica Calculorum inſolentioris figuræ, magnitudinis, ac molis, in Renibus Cl. Philoſophi, Johan. Sperlingii repertorum. Lipſiæ, ap. Johan. Bartholomæum Oehlerum, 1662, in 4.

De Cancris & Serpentibus petrefactis. Diſſertatio Epiſtolica. Cui acceſſit Philippi Jacobi Sachſii Reſponſoria Diſſertatio Hiſtorico-Medica, de Miranda Lapidum Natura. Jenæ, apud Eſaiam Fellgiebelium, 1664, in 8.

Prodromus inventæ à ſe Chirurgiæ Infuſoriæ, ſive, quo pacto Agonizantes

Lindenius renovatus sive Johannis Antonidae Van der Linden De Scriptis Medicis ... - page 579 sur 1339

©BIUM

zantes quidam, pro deploratis habiti, ſervari aliquandiu poſſint, infuſo in venam ſectam liquore peculiari. Lipſiæ, apud Johan. Wittigau, 1664, in 8.

De Planta Monſtroſa Gottorpienſi; ubi quædam de Coaleſcentia Stirpium, & Circulatione Succi Nutritii per easdem proferuntur: Cum Figuris æri inciſis, & Additamento de ſimili Materia. Schlesvvigiæ, ap. Joh. Carſtens, 1665, in 4.

Chirurgia Infuſoria, placidis Cl. Virorum dubiis impugnata, cum modeſtâ ad eadem reſponſione. Kiloni, apud Johan. Lüdervvald. 1667, in 4.

Deliciæ Hibernæ, ſive, Tria nova Inventa Medica. Kiloni, apud Joachim. Reumannum, 1667, in fol.

Franciſci Stelluti Tractatum de Ligno Foſſili Minerali noviter detecto ex Italico in Latinum vertit. Extat cum Miſcellan. Curios. ſive Ephemerid. Medico-Phyſicar. German. Anno Tertio. Lipſiæ & Francofurti, apud Hæred. Schureri-Götianos & Johan. Fritzſchium, 1673, in 4.

Memoria Sachſiana, Imperiali Naturæ Curioſorum Societati ac Poſteris commendata Kiliæ Holſatorum. Lipſiæ, apud Johan. Fritſchium, 1675, in 4. Extat etiam cum Appendice ad Annum Quartum & Quintum Ephemeridum Medico-Phyſicorum Naturæ Curioſorum in Germania. Francofurti & Lipſiæ, apud Eundem, 1676, in 4.

Summaria Medicinæ Biblicæ duobus Voluminibus tradendæ Tabula. Kiliæ, apud Joachim. Reumannum, 1672, in fol.

Fabii Columnæ Opuſculum de Purpura iterum edidit, & Annotationibus quibusdam auxit. Adjunxit etiam præterea Doctrinæ de Teſtaceis in ordinem congruum redactæ Specimen, Tabulis aliquot comprehenſum, & non minus connexum cum editis Annotationibus in Columnam de Purpura, quàm cæteroquin inſerviturum facilè ad Conchylia & Teſtacea reliqua in Conclavibus Principum, ac aliis rectè diſponenda; cum brevi Dictionario Oſtracologico de Partibus Teſtaceorum. Kiliæ, apud Joachimum Reumannum, 1675, in 4.

Genius Errans, ſive, de Ingeniorum in Scientiis abuſu, Diſſertatio. Kiliæ Holſatorum, apud Joachimum Reumannum, 1677, in 4. Cui annexus eſt Liber Benedicti Menzini, de Literatorum Hominum Invidia.

Ad Virum Nobiliſſ. & Celeberr. D. D. Sebaſtian. Schäfferum, Medicum Francofurtenſem de Recuperatâ Valetudine, Gratulatio, cum amica & ſeriâ ad Conringianam Artis Medicæ Introductionem iteratò edendam Adhortatione. Kiliæ, apud Joach. Reumannum, 1679. in 4.

De Inventis à ſe Thermis Artificialibus Succinatis, Epiſtola Præliminaris. Kiliæ Holſatorum, apud Joach. Reumannum, 1680, in 4.

De Nummis Rehdigerianis publico bono contribuendis Deſiderium. Cum

Cum brevi Declaratione eorum, quę in Studio Rei Numariæ ſupplenda adhuc videntur. Sine loco, anno & nomine ejus, apud quem proſtet, in 4.

Roma in Nummis Auguſtalibus Germanizans. Pars prior. Kiliæ, ap. Sebaſtianum Richelium, 1684, in 4.

Hiſtoria Anatomiæ Kilonienſis. Kiliæ Holſat. in 4.

Obſervatio, de Epulis, & verrucâ linguæ feliciter curata. Extat Ephem. Academ. Nat. Curios. Germ. Ann. II. N. 255.

de Pullo Gallinaceo pullis incubante. Ibid. Ann. III. N. 6.

de Nive Coerulea. Ibid. An. eod. N. 7.

ex Anatome Phocænæ vel Delphini ſeptentrionalium. Ibid. Ann. eod. N. 20.

de Minerali Svecico natura Octaedro. Ibid. Ann. eod. N. 52.

de radio caloris bi-reflexo. Ibid. Ann. eod. N. 101.

de Igne ex Glacie. Ibid. Ann. eod. N. 102.

de arbitraria hæmorrhoidum per ſolos odores reſinoſos ſuppreſſione. Ibid. An. eod. N. 226.

de Salibus in laminam vitream flexilem concretis. Ibid. Ann. eod. N. 239.

de Sale abſinthii figurâ crucis. Ibid. Ann. eod. N. 240.

de Citro in Citro. Ibid. Ann. eod. N. 241.

de Cornu Capri Bezoartici. Ibid. Ann. VIII. N. 1.

de reſpiratione Phocænæ vel Turſionis. Ibid. Ann. eod. N. 2.

Obſervat. de Bregmate in Infantibus clauſo, indicio non longæ vitæ. Ibid. Ann. eod. N. 3.

de Sutura Sagittali excurrente. Ibid. Ann. eod. N. 4.

de fulgetra, ſpiritum vini accendente. Ibid. Ann. eod. N. 5.

de Cera Roſarum. Ibid. Ann. eod. N. 6.

de tubulis roridis Roſarum. Ibid. Ann. eod. N. 7.

de Lavendulæ ſylvula ex ſalibus ſuis reſuſcitatæ. Ibid. Ann. eod. N. 9.

de animali, corde evulſo, aliquandiu vivente. Ibid. Ann. eod. Num. 10.

de Theriaca Danica: & ſuccini generatio. Extat Act. Hafniens. Volum. II. N. 122.

de Thermis artificialibus. Ibid. Volum. V. N. 93.

JOHANNES DANIEL MYLIUS, *Vetteranus Haſſus*

Opus Medico-Chymicum: continens tres Tractatus, ſive, Baſilicas: quorum prior inſcribitur Baſilica Medica: ſecundus, Baſilica Chymica: tertius, Baſilica Philoſophica. Francofurti, apud Lucam Jennis, 1618, in 4.

Quorum

Tractatus primus, ſeu, Baſilica Medica, continens tres Libros, ſeu, Partes de Salutifera Medicina antiqua Hippocratica. I, Phyſiologiam. II, Pathologiam. III, Therapeuticam ſuccinctè demonſtrat.

Lindenius renovatus sive Johannis Antonidae Van der Linden De Scriptis Medicis ... - page 581 sur 1339

Tractatus ſecundus, ſeu, Baſilica Chymica, continens Libros ſeptem. I, Anatomiam Auri: II, Argenti & Mercurii: III, Jovis, Martis, ac Veneris. IV, Tractat. de Gemmis. V. Examinat Mineralia. VI, Vegetabilia reſolvit. VII, Animalia explicat.

Tractatus tertius, ſeu, Baſilica Philoſophica, continens Libros tres. Horum prior continet Philoſophorum ac Sapientum antiquorum Conſilia ſuper Lapidem Philoſophorum, ſeu, Medicinam univerſalem. II, Liber deſcribit Chymicorum Vaſa & Fornaces. III, Liber explicat quædam Philoſophorum obſcura.

Operis Medico-Chymici, continentis tres Tractatus, ſive, Baſilicas, Index geminus luculentiſſimus. Ex quibus prior omnium & ſingulorum, quæ in eo continentur, Capitum ſummam: poſterior Res & Verba memorabilia exhibet. Francofurti, apud Lucam Jenniſium, 1630, in 4.

Anatomia Auri, ſive, Tyrocinium Medico-Chymicum, continens in ſe Partes quinque; quarum I tradit Concordantiam & Harmoniam Solis cœleſtis cum Auro terreſtri: item Auri definitionem & confuſam multorum Phyſicorum de Auro Opinionem. II, agit de Medicinis aureis, & Receptis antiquorum ac recentium Medicorum, Aurum ingredientibus, tam in ſimplici, quàm præparata forma. III, de Auri potabilis præparatione tam vulgari, quàm Philoſophica. IV, Exhibet Uſum Medicinalem Auri potabilis tam communis, quàm veri & Philoſophici. V, demonſtrat Ideam Lapidis, in duodecim Figuris. Francof. apud Lucam Jenniſium, 1628, in 4.

Antidotarium Medico-Chymicum Reformatum: continens quatuor Libros diſtinctos: quorum primus Generaliora in Pharmaciam requiſita explicat. II, tractat de quibuſdam Exoticis in noſtris Baſilicis omiſſis. III, tradit præcepta Galenicorum & Chymicorum de Præparatione Medicamentorum. IV, reſolvit formas, & dividit medicamenta tam Galenicorum, quàm Chymicorum. Francof. apud Lucam Jennis, 1620, in 4. apud Clem. Schleichium, 1638, in 4.

Pharmacopœa Spagyrico-Medica, ſive, Practica Galeno-Chymica, arcana, & univerſalis: ad omnis generis curandi morbos elaborata, nec non ſecretis remediis, Antidotis, Diaphoreticis, Elixiriis, Anodynis, Magiſteriis & Myſteriis, atque doctiſſimorum Medicorum tum Spagyricorum, tum Galenicorum auctoritate, eorumque compoſitionibus & experimentis variis exornata. Francof. apud Joh. Gottofr. Schönvvetterum, 1628, in 8.

Pharmacopœę Spagyricę, ſive, Practicæ univerſalis Galeno-Chymicæ, Liber ſecundus. Ad omnis generis curandi morbos, ſecretiſſimis remediis & experimentis elaboratus, nec non doctiſſimorum Medicorum tam Chymicorum, quàm Galenicorum auctoritate

tate exornatus. Cui accessit Marci Cornacchini Methodus hactenus incognito modo, citò, & chymicè curandi affectiones corporis, ab Humoribus copiâ vel qualitate peccantibus genitas. Francofurti, apud Theobaldum Schönwetterum, 1618, in 8.

Philosophia Reformata: continens Libros binos. Primus Liber in septem Partes divisus est. Pars I agit de generatione Metallorum in visceribus terræ. II, tractat principia Artis Philosophicæ. III, docet de Scientia divinâ abbreviata. IV, enarrat duodecim gradus sapientum Philosophorum. V, declarat ambigua in hac divina scientiâ. VI, dicit de Recapitulatione Artis divinæ Theorica. VII, ait de Artis divinæ Recapitulatione Practica. Secundus Liber continet authoritates Philosophorum. Francof. apud Lucam Jennis, 1622, in 4. Ibidem, 1638, in 4.

JOHANNES DANTZIUS, *Astensis*

Tabulæ Simplicium Medicamentorum, quæ apud Dioscoridem, Galenum, & Plinium sunt, omnium, exceptis iis, quæ ab animalibus sumuntur, facultates tam generales, quàm particulares, continentes, & eam, quæ est ad principia, sequelam, & omnia ad elementorum rationes consequantur, nec quicquam in iis reperiatur pugnans, mirâ industriâ evidentissimè ob oculos spectanda, exponentes. Quas aliæ consequuntur Tabulæ, eo judicio, doctrinâ, & compendio compositæ dispositæque, ut, simplicium viribus ex prioribus Tabulis cognitis, primo aspectu Medicis ad plerosque morbos remediorum præsidia invenire promptissimum & facilimum sit. De Simplicium Medicamentorum Facultatibus in genere, deque iis tum ratione, tum experientiâ investigandis, Dialogi quatuor. Basileæ, apud Henricum Petri, 1543, in fol.

Universales Johannis Mesuæ Canones, cum Jac. Sylvii Annotationibus in eosdem. Unà cum quamplurimis ex Galeni Libris de Simplicium Medicamentorum facultatibus. Accesserunt his Mesuæ præcipui Loci Communes per Tabulas in ordinem compendiumque dispositi, ut sine negotio Medicus ob oculos positos totam artem Medicam percurrere possit, Georgio Pictorio auctore. Basileæ, apud Henr. Petri, 1545, in fol.

JOHANNES DAUSTEN, *Anglus*

Visio, seu, de Lapide Philosophorum, Liber. Extat Decade II Harmoniæ Chymico-Philosophicæ à Johan. Rhenano collectæ. Francof. ap. Conr. Eifridum, 1625, in 8.

Rosarium, secretissimum Philosophorum arcanum comprehendens. Extat cum Tractatibus aliquot Chemicis, editis Geismariæ, 1647, in 8.

⊙ JOHANNES DAVID PORTZIUS

Bacchus enucleatus, hoc est, Examen Vini Rhenani, ejusque Tartari

Lindenius renovatus sive Johannis Antonidae Van der Linden De Scriptis Medicis ... - page 583 sur 1339

©BIUM

Spiritus, Aceti &c. ex novis principiis depromptum ac demonſtratum. Ex quibus ſimul fundamenta novorum principiorum, (acuto ſi tractet ingenio) capere poterit Lector. Heidelbergæ, 1672, in 12. Leovardiæ, apud Heronem Nautam, 1673, in 12.

Demonſtratio brevis Medico-Chirurgica de Tumoribus, & in ſpecie de ΠΑΙΔΑΡΘΡΟΚΑΚΗ, vel Tumore, Spina Ventoſa, dicto, ex Acido & Alcali, ceu principiatis novis eruta, cauſis ex illis inventis, ut & modo agendi deprompta ac experientiâ multiplici, Anatomicâ comprobata; cum adjuncta Epiſtola Apologetica ad D. Barnerum. Ibidem, apud Eund. 1679, in 12.

JOHANNES DAVID RULANDUS, *Ratisbonenſis*

Pharmacopœa nova. In qua repoſit aſunt Stercora & Urinæ τὰ ἐνδόξα, pro omnibus totius corporis morbis internis & externis perfacilè ac optimè curandis. Jam primum edita pro pauperibus, militantibus, & omnibus, quibus in militia, itineribus, venationibus, rure, ſolitudine, vel alibi alia medicamenta non ſuppetunt. Noribergæ, apud Mich. Endterum, 1644, in 12.

JOHANNES DEE, *Londinenſis*

Monas hieroglyphica. Antverpiæ, apud Guilielm. Sylvium, 1584, in 4. & Volumine ſecundo Theatri Chemici, editi Argentorati, apud Lazarum Zetznerum, 1613, in 8.

JOHANNES DEETZIUS, *Torgenſis*

De Arthritide Diſputatio. Extat Decade v. Diſputat. quas collegit & edidit Baſileæ, Johan. Jac. Genathius, 1621, in 4.

JOHANNES DEUCERUS

Tractatus de Thermis Ferinis Enzianis Ducatus Wirtembergici, vulgò Wildbad. Argentorati, ap. Caſp. Diezelium, 1638, in 12.

JOHANNES DIGOPIUS

Alchymia, ſive, Auri multiplicatio. Pariſiis, apud Dionyſium à Prato, 1573, in 8.

JOHANNES DINKELIUS

Oratio, habita in Schola Gothana, de Clariſſimo & opt. Viro D. D. Juſtino Pezolto, Medico, Urbisque Patriæ Phyſico doctiſſimo. Erphordiæ, apud Eſaiam Mechterum, 1583, in 8.

JOHANNES DIURIUS, *Bellovacus*

Scrinium Medicinæ, ſive, Aphoriſmi, & Collectiones Medicinales. Pariſiis, apud Neobarium, 1536, in 8.

⊙ JOHANNES DOLÆUS

Theatrum Theriacæ Cœleſtis Hoffſtadianæ, hoc eſt, Delineatio Originis ingredientium ex tribus Regnis, Vege-

Vegetabili, Animáli & Minerali, denique Virium & modi uſus Theriacæ Cœleſtis ; cum notabili augmento confectæ à Johanne Dieterico Hoffſtadio, Pharmacopœo Chymico Hanovico. Hanoviæ, apud Aubrium, 1680, in 12.

Encyclopędia Medicinę Theoretico Practicæ. Quâ tam Veterũ, quàm Recentiorum, Paracelſiſtarum nempe, Helmontianorum, Williſianorum, Sylvianorum, Carteſianorum, de Cauſis & Curationibus Morborum ſententiæ exhibentur. Additâ ſimul Authoris de his opinione. Unà cum Medicamentis Galeno-Chymicis, ut plurimùm ab ipſo Authore experientiâ comprobatis. Francofurti ad Mœnum, ap. Fridericum Knochium, 1684, in 4.

Obſervatio, de Podagra lacte curata. Extat Ephemer. Acad. Nat. Curios. German. Ann. VI. & VII. N. 58.

de Cutis Tigris uſu in partu difficili. Ibid. An. eod. N. 59.

de Arteriotomia. Ibid. Ann. eod. N. 60.

de Vulnerum â Sagis illatorum mira curatione. Ibid. Ann. eod. N. 61.

de Lapidis Hæmatitæ viribus. Ibid. Ann. eod. N. 62.

de Præcoci menſium fluxu. Ibid. Ann. eod. N. 63.

de Matre fœcunda nunquam menſes paſſâ. Ibid. Ann. eod. Num. 64.

de Puella Aſcitica curata. Ibid. Ann. eod. N. 65.

Obſervatio, de Lapidibus varias tum arborum, tum fructuum, tum animalium figuras exprimentibus. Ibid. Ann. eod. N. 66.

de ſudore cœruleo dextri Hypochondrii. Ibid. Ann. eod. Num. 67.

ex Aſcitici exenteratione. Ibid. Ann. eod. N. 68.

de Ovario muliebri. Ibid. An. eod. N. 131.

de Moxa antipodagrica Germanica. Ibid. Ann. IX. & X. Num. 128.

de ſtrepitu oſſium. Ibid. Ann. eod. N. 129.

de Vermibus in ſaliva. Ibid. Ann. eod. N. 130.

de Vulneris ſive fiſtulæ Ventriculi felici curatione. Ibid. Ann. eod. N. 131.

de Lacerta alata. Ibid. Ann. eod. N. 132.

de Salis Cornu Cervi volatilis ad tactum frigiditate. Ibid. Ann. eod. N. 133.

de nova dentis canini eruptione in viro Octogenario. Ibid. Ann. eod. N. 134.

ex Exenteratione Ancillæ Hæmoptyſi extinctæ. Ibid. Ann. eod. N. 135.

de Auri fulminantis improviſa detonatione. Ibid. An. eod. Num. 136.

de Puella Bilingui. Ibid. Ann. eod. N. 137.

de Anu puerpera. Ibid. Ann. eod. N. 138.

Obſerv.

Obſervatio, de Hepate magno & Lapide Cyſtis felleæ. Ibid. Ann. eod. N. 139.

de Inſectis per faſcinationem. Ibid. Decur. II. Ann. I. N. 37.

de Puella à Variolis Aphona facta, & poſt ſeptennium inopinatò à Naturâ ipſa reſtituta. Ibid. An. eod. N. 38.

de Vulnere Cor pertranſiente, non ilicò lethali. Ibid. Decur. II. Ann. II. Num. 188.

JOHANNES DOMINICUS MAGLIOCCA, *Parthenopolit.*

Diſputationum Medicarum Phyſiologicarum, Ætiologicarum, Semejoticarum, Therapevticarũ, Pars prima, Neapoli, 1631, in fol.

Earundem Diſputationum Tomi primi Pars ſecunda. Ibidem, 1631, in fol.

Earundem Diſp. Tomi primi Pars tertia. Ibid. eodem anno & formâ.

JOHANNES DOMINICUS SALA, *Patavinus*

De Natura Medicinæ Libellus. In quo Prolegomena explicantur. Patavii, apud Societatem Patavinam, 1628, in 4.

Ars Medica. In qua Methodus & præcepta omnia Medicinæ curatricis & conſervatricis explicantur. Patavii, 1614, in 4. Venet. apud Evangeliſtam Deuchinum, 1620, in 4. Ex ſecunda Editione, aucta, correcta: Addito Rerum Memorabilium Indice. Patavii, apud Bolzettã, 1641, in 4. Patavii, 1659, in 4. Hæc poſtrema Editio aucta & correcta eſt: Addito itidem Rerum Memorabilium Indice.

De Alimentis, & eorum rectâ adminiſtratione, Liber. In quo primò ex recenſu omnium differentiarum Alimentorum, tùm optima eliguntur, tum idonea pro quacunque conſtitutione; deinde recta adminiſtrationis præcepta traduntur. Patavii, apud Johannem Baptiſt. Martinum, 1628, in 4.

JOHANNES DONATELLUS, *Caſtilionenſis*

De Febre maligna, Diſputatio cum Theodoro Angelutio, &c. de ejusdem malignæ febris natura & curatione differente. Venetiis, apud Rob. Mejettum, 1593, in 4.

JOHANNES DONATUS SANCTORIUS, *Laurinas*

Liber, de Semine, nec non de ejus virtute informativâ. Neapoli, apud Matthiam Cancrum, 1554, in 4. Epiſtolæ Medicinales. Neapoli, 1627, in 4.

JOHANNES de DONDIS, *Patavinus*

De Fontibus calidis Agri Patavini, Liber. Extat pag. 94. Operis Veneti de Balneis.

JOHANNES DRAGOIÆVUS

Theriaca atq; Mithridatium, duò antiquiſſima nobiliſſimaque Græcorum Antidota, contra tertium quendam recens nunc atque ex improviſo de

so de cœlo delapsum Catonem studiosè propugnata ac defensa. Francofurti, 1552, in 8.

JOHANNES DRYANDER,

☽ *Natus est Wetteran, in Hassia: creatus verò Medicinæ Doctor Moguntiæ: & Medicinæ, nec non Matheseos in Academia Marpurgensi Professor publicus constitutus, postquam illud munus per annos 24. sustinuisset, ibidem obiit A. C. 1560.*

⊙ Anatomiam Mundini ad vetustissimorum, eorundemque aliquot manuscriptorũ Codicum fidem collatam justoque suo ordini restitutam edidit. Adjectæ sunt quarumcunque Partium Corporis ad vivum expressæ Figuræ. Adsunt & Scholia non indocta, quæ prolixorum Commentariorum vice esse possunt. Marpurgi, apud Christianum Egenolphum, 1541, in 4.

Anatomicæ, hoc est, corporis humani dissectionis Pars prior. In qua singula, quæ ad caput spectant, membra & partes recensentur, cum Figuris & Iconibus. Item Anatomia Porci, ex traditione Cophonis. Et Anatomia Infantis ex Gabriele de Zerbis. Marpurgi, apud Eucharium Cervicornum, 1573, in fol.

De Balneis Emsensibus, Liber. Marpurgi, apud Cervicornum, 1535, in 8. & Operis Veneti de Balneis pag. 290.

☽ Johannis Vochsii Opusculum præclarum de omni Pestilentia, sive, sit ab aere corrupto, sive, ab aquis putridis aut à cadaveribus: & de diuturna Peste Morbi Gallici, quæ non cessabit, donec putredo ejusdem morbi funditùs eradicetur, novissimè repurgatum edidit. Magdeburgi, apud Jacobum Winter, 1508, in 4. Coloniæ, 1537, in 8.

JOHANNES DUGO PHILONIUS

De Regimine Sanitatis, Libellus. Extat cum reliquis Ejusdem Scriptis. Basileæ, apud Oporinum, 1553, in 8.

JOHANNES DUMBELIUS, *de Anglia*

Hortus Amoris. In quo docetur creatio verissimę arboris Philosophicæ. Extat Decade 11. Harmoniæ Chymico-Philosophicæ, studio Johannis Rhenani collectæ. Francof. ap. Conrad. Eifridum, 1625, in 8. Ejusdem Practica vera Alchymiæ: & Via universalis, ibidem extant.

JOHANNES DURANTIUS CASSELIUS

In Duretum & Martinum, Medicos Parisienses, Apologeticus Primus. Ad Josephum Scaligerum Jul. Cæs. F. Magistophorus primus Joh. Martini, Philippo Constantio Autore. Parisiis, 1579, in 8.

JOHANNES DUVALIUS, *Pontesianus*

Aristocratia humani corporis. Parisiis, apud Franciſc. Jaquin, 1615, in 8.

JOHANNES EBERHARDUS, *Gryphiswaldensis*

De Angina, Disputatio. Extat De-

Lindenius renovatus sive Johannis Antonidae Van der Linden De Scriptis Medicis ... - page 587 sur 1339

©BIUM

cade v. Disputat. quas collegit & edidit Basileæ Johan. Jacob. Genathius, 1621, in 4.

JOHANNES ECHTIUS

☉ *Natus est in Belgio: Medicinæ verò Doctor renunciatus in Italia: tum Coloniæ Agrippinæ Medicinam exercuit, quo tempore cum aliis Collegis suis Dispensatorium Colonienſe conscripsit. Obiit circa A. C. 1554.*

☽ De Scorbuto, vel, Scorbutica passione, Epitome. Extat cum Dan. Sennerti de Scorbuto Tractatu. Witebergæ, apud Zach. Schurerum, 1624, in 8.

JOHANNES ELYSIUS, *Neapolitanus*

Breve Compendium de Balneis totius Campaniæ: item Ænariæ Insulæ, ejusdemque mirabili incendio. Extat pag. 209. Operis Veneti de Balneis.

JOHANNES ERNESTI

De Oleis variis arte Chymicâ destillatis, Tractatus. Extat cum Praxi Chymiatrica Johannis Hartmanni. Francofurti, apud Casparum Rotelium, 1634, in 8.

JOHANNES ERNESTUS BURGGRAVIUS, *Neustad-Electoralis*

Biolychnium, seu, lucerna cum vita ejus, cui accensa est Mysticè vivens jugiter; cum morte ejusdem expirans; omnesque affectus graviores prodens. Huic accessit Cura morborum magnetica ex Theophrasti Paracelsi Mumia: itemque omnium venenorum Alexipharmacum. Francofurti, apud Wilh. Firzerum, 1629, in 8.

Achilles πάνοπλος redivivus, seu, Panoplia Physico-Vulcania, in prælio φιλόπλος in hostem educitur sacer & inviolabilis. Cui præmissa est Marcelli Uranckheim ἐπικρισις στρατηγικὴ ad Achillem πανυπεροπλόμαχον. Amstelodami, apud Henr. Laurentium, 1612, in 8.

Introductio in Vitalem Philosophiam, cui cohæret omnium morborum astralium & materialium, seu, morborum omnium elementatorum & hæreditariorum ex Libro naturæ, Codice Philosophiæ, & Medicæ veritatis, additis veterum placitis, Hippocratis, Galeni, Celsi, aliorum explicatio atque curatio. In speciali morborum explicatione agitur de curationum mysteriis, indicationum compendiis, remediorum arcanis, & primùm Galeni ac aliorum veterum medicamenta proferuntur: deinde Paracelsi, Thurnheiseri, Quercetani, aliorumque neotericorum Philosophorum experientia demonstratur, Medicamenta omnium morborum ex Anatomia & arte signata, tam simplicia, quàm composita ostendendo. Francofurti, apud Johan. Ammonium, 1543, in 4.

De Acidulis Schvvalbacensibus, Epistola. Extat cum Responsis Medicis, quæ Helvicus Dietericus edidit. Francof. apud Matthæum Merianum, 1631, pag. 70.

JOHAN-

JOHANNES ERNESTUS SCHEFFLER

Perutilis & luculenta Methodus, quâ omnes in universum Hippocratis Aphorismi, in gratiam Tyronum Studiosorum, in certam seriem, secundùm diversas Artis Medicæ materias, varias Medici actiones ac omnes totius corporis humani affectus, accuratè digesti ac dispositi sunt. Lugduni Batav. apud Johan. Maire, 1633, in 24.

JOHANNES EVELYNUS

Sylva & Pomona, de novo impressa: cum Auctario. Londini, 1667, in fol.

JOHANNES EUSEBIUS NIEREMBERGIUS, *Madritensis*

Historia Naturæ, maximè peregrinæ, Libris XVI. distincta. In quibus rarissima Naturæ arcana, etiam Astronomica, & ignota Indiarũ animalia, quadrupedes, aves, pisces, reptilia, insecta, zoophyta, plantæ, metalla, lapides, & alia mineralia, fluviorumque & elementorum conditiones, etiam cum proprietatibus medicinalibus, describuntur; novæ & curiosissimæ Quæstiones disputantur, ac plura Sacræ Scripturæ loca erudite enodantur. Accedunt de miris & miraculosis Naturis in Europa, Libri duo: item de iisdem in Terra Hebræis promissa, Liber unus. Antverpiæ, ap. Balthasarum Moretum, 1635, in fol.

JOHANNES EWICIUS, *Bremensis*

De Officio fidelis & prudentis Magistratus tempore pestilentiæ, Rempubl. à contagio præservandi liberandique. Libri duo. Neapoli Nemetum, apud Matthiam Harnisch, 1582, in 8. Bremæ, 1657, in 8.

Hippocratis de Natura humana, Libellus genuinus & elegans; novo Gymnasio Bremensi propositus. Cum brevi εἰσαγωγῇ Ejusdem, & Hippocratis vitæ Φιλομαθ. Bremæ, ap. Theod. Gluickstein, 1584, in 4.

JOHANNES FABER

Oratio funebris de nobili & experientiss. V. Dn. Andrea Planero, habita Tubingæ, ibidemque apud Cellium, 1607, in 4, edita.

De Calculis in corporis humani partibus inventis, Epistola. Extat cum Greg. Horstii Observat. Medicinal. singular. Lib. IV. posterioribus. Ulmæ Svevorum, apud Saurium, 1628, in 4.

JOHANNES FABER, *Bambergensis*

De Nardo & Epithymo, adversus Josephum Scaligerum, Disputatio. Quâ Plantarum istarum vera descriptio continetur: Dioscoridis, Propertii, & Ovidii loca declarantur, & à corruptela defenduntur: Medicorum denique & Pharmacopœorum honos à Scaligeri calumniis vindicatur. Romæ, apud Barthol. Facciottum, 1606, in 4. apud Guilielmum Facciottum, 1607, in 4.

Lindenius renovatus sive Johannis Antonidae Van der Linden De Scriptis Medicis ... - page 589 sur 1339

©BIUM

In Nardi Antonii Recchii Rerum Medicarum novæ Hiſpaniæ Volumen, Annotationes. Extant cum Johannis Terentii, Lyncei, Theſauro, in fol. pag. 465.

JOHANNES FABRICIUS, *Montanus*

Differentiæ animalium quadrupedum, ſecundùm locos communes. Opus ad animalium cognitionem apprimè conducibile. Tiguri, apud Gesneros FFR. 1555, in 8. Huic accedunt Similitudinum ab omni animalium genere deſumptarum Libri ſex. Ex optimis quibusque Authoribus, ſacris, & profanis, Græcis, & Latinis, per Ottonem Werdmüllerum collecti, & pulcherrimâ methodo digeſti.

Epiſtola Medica. Extat cum Ciſta Medica Johan. Hornungi. Noribergæ, apud Simonem Halbmayerum, 1625, in 4.

JOHANNES FALCO

Hiſpanus Medicus, ſuo tempore excellens, in Monte-Peſſulano. Vixit A. C. 1504. Juſtus in Chronol. Medicorum.

Additiones ad Practicam Antonii Guainerii. Papiæ, apud Bernhardinum de Getaldis, 1518, in 4. cum aliis Guainerii Operibus.

⊙JOHANNES FERDINANDUS HERTODT, *à Totenfeld*

Tartaro-Maſtix Moraviæ, per quem rariora & admiranda à natura in fœcundo hujus Regionis gremio effuſa, comprimis Tartarus, illiusque effectus morboſi curioſè examinantur, & cura tam therapevtica, quàm prophylactica proponitur. Viennæ Auſtriæ, apud Suſannam Rickeſin, 1669, in 8.

Crocologia, ſeu, Curioſa Croci, Regis Vegetabilium, Enucleatio: continens illius Etymologiam, differentias, tempus, quo viret, & floret, culturam, collectionem, uſum mechanicum, pharmacevticum, Chymico-Medicum: omnibus penè humani corporis partibus deſtinatum: Additis diverſis Obſervationibus & Quæſtionibus, Crocum concernentibus. Jenæ, apud Vitum Jacobi Treſcherum, Bibliopol. Uratislavienſem, 1671 in 8.

Opus Mirificum Sextæ Diei, id eſt, Homo Phylicè, Anatomicè, & Moraliter, in potiores ſuas partes diſſectus. Ibidem, apud Eundem, anno & formâ eâdem.

Obſervatio, de Lactis in Mammis generatione & Ulcere Mammarum. Extat Ephemer. Acad. Nat. Curios. German. Ann. I. Num. 6.

de Uſu Lactis in putridis. Ibid. An. eod. N. 22.

de Hæmorrhagia difficili ſanata. Ibid. An. eod N. 24.

de Fracturis Gravidarum curatu difficilibus Ibid. Ann. eod. Num. 25.

de Fœtu croco in utero tincto. Ib. An. eod. N. 60.

de Cancroſo Ulcere Pancreatis. Ib. An. eod. N. 99.

Obſerv.

Observat. de Empyemate Scabie ſoluto. Ibid. Ann. II. N. 146.
de Vermibus Capitis. Ibid. Ann. eod. N. 147.
de Colli Anevriſmate. Ibid. Ann. IV. & V. N. 98.
de Iſchero ſingulari. Ibid. Ann. eod. Num. 99.

JOHANNES FERNELIUS

☽ *Natus eſt Claramontii in Gallia Ambian. Oppidulo A. C. 1506. Mathematicis Studiis in juventute imprimis deditus: dein demum ſe convertit ad Medica, quæ tantâ felicitate tractavit, ut inter Henrici II. Galliæ Regis Archiatros primum meruerit locum: Scripta ejus, præcipuè illud de Universâ Medicina, tanti habita ſunt, ut, quod à multis ſeculis nulli, quamlibet erudito homini, contigit, ipſo vivo & vidente, in Scholis publicè legerentur, ejuſq; authoritas veterum Authorum inſtar graviſſimi eſſet momenti: Ex Praxi Medica quotannis 12000 libras Gallicas lucrari atque congerere conſuevit. Sed ex ſtudiorum vigiliis lienoſus & decolor perpetuò vixit. Obiit Lutetiæ Paris. A. C. 1558, ætatis ſuæ 52.*

☽ Univerſa Medicina, ſive, Opera Medicinalia; quæ continent Phyſiologiæ Lib. VII. Pathologiæ Lib. VII. Therapevticæ univerſalis, ſeu, Medendi rationis Lib. VII. atque in ſeptimum horum Guil. Plantii, *Cenomanni*, doctiſſima Scholia. Febrium curandarum methodum generalem, De Luis Venereæ curatione perfectiſſimâ, Librum. Conſilium Epileptico præſcriptum. De Abditis rerum cauſis Lib. II. Conſiliorum Lib. Cui acceſſerunt Reſponſa quædam clarorum Medicorum Pariſienſium, Venetiis, apud Rutilium Borgominerium, 1564, in 4. Sed huic Editioni nondum addita ſunt Guil. Plantii, *Cenomanni*, Scholia, nec Febrium curandarum Methodus; nec Liber de Luis Venereæ Curatione; nec Conſilium Epileptico præſcriptum; nec Conſiliorum Lib. nec Reſponſa quædam clarorum Medicorum Pariſienſium. Lutetiæ, 1567, in fol. Francof. apud Andr. Wecheli Hæredes, Marnium & Aubrium, 1592, in fol. Ibidem, apud Eosdem, 1603, in 8. Hæc Editio à Guil. Plantio, *Cenomanni*, elimata & edita eſt. Ibidem, apud Eosdem, 1607, in 8, 2 Voll. Hanoviæ, apud Joh. & Andr. Marniom, 1610, in fol. Pariſiis, ap. Johan. Veyrat & Thom. Soubron, 1602, in fol. Lugduni Batav. apud Franc. Hackium, 1645, in 8. duobus Voll. Nova hac editione, quæ obſcura erant, illuſtrata, quæ deficiebant, ſuppleta ſunt. Cum Notis, Obſervationibus & Remediis ſecretis Johannis & Ottonis Heurnii, *Ultrajectini*, aliorumque præſtantiſſimorum Medicorum, & cum Indice locupletiſſimo, apud Gisb. à Zyll & Theod. ab Ackersdyck, 1656, in 4. Item Genevæ, apud Samuelem de Tournes, 1679, in fol. Huic Editioni præterea acceſſerunt de novo varii Tractatus, quorum ope Opus hoc in Corpus Medicum omnibus abſolutum partibus exurgit.

Lindenius renovatus sive Johannis Antonidae Van der Linden De Scriptis Medicis ... - page 591 sur 1339

©BIUM

Series eorum, quæ continentur in hac editione:

Typographus hujus Editionis, Emptori.
Vita Fernelii, Auctore G. Plantio.
Elogia Fernelii.
G. Plantii Præfatio ad Lectorem.
Index Capitum.
Johan. Fernelii ad Henricum II. Regem Gall. Epiſtola: & in Medicinam ſuam Præfatio.
Ejusdem Phyſiologiæ Libri VII.
Ejusdem Pathologiæ Libri VII.
Johannis Magiri Appendix de Signis Prognoſticis.
Johan. Fernelii Therapevticus univerſalis, ſeu, Medendi rationis, Libri VII.
Ejusdem Pathologiæ Liber IV.
Ejusdem Febrium curandarum Methodus generalis.
Ejusdem Pathologiæ Libri V, VI.
De Luis Venereæ curatione perfectiſſimâ, Liber.
Ejusdem Pathologiæ Liber VII.
Ejusdem de Abditarum rerum cauſis, Libri II.
Ejusdem Conſiliorum Medicinalium, Liber.
Index locupletiſſimus.

Seorſim edita ſunt:

De Vacuandi ratione, Liber. Pariſiis, apud Chriſtianum Wechelum, 1545, in 8. Lugduni, apud Johan. Tornæſium, 1548, in 8. Venetiis, 1549, in 8. Francof. apud Joh. Saurium, 1612, in 12. Cum Schola Salernitana.

Emiſſi ſanguinis Obſervatio. Extat cum Schola Salernitana. Francofurti, 1651, in 12.

Febrium curandarum Methodus generalis. Francofurti, apud Andr. Wechelum, 1577, in 8.

Experimenta Medicamentorum facilè parabilium, Liber. Francof. 1570, in 8.

⊙ Pathologiæ Liber Quartus, continens Explicationes de Febribus: Cui Rutgerus Loenius earum Prognoſin & Curationem adjecit. Amſtelodami, 1664, in 8.

⊙ Pharmacia. Cum Guilielmi Plantii & Franciſci Saguyerii Scholiis. In uſum Pharmacopœorum nunc primùm edita. Hanoviæ, apud Claudium Marnium & Hæredes Johannis Aubrii, 1605, in 12.

De Luis Venereæ, ſive, morbi Gallici curatione perfectiſſimâ, Liber. Antverpiæ, apud Chriſtoph. Plantinum, 1579, in 8. Patavii, apud Paulum Mejettum, 1580, in 8. Operis Veneti de Morbo Gallico, pag. 524.

⊙ Conſilium pro Epileptico ſcriptum. Extat etiam cum Æmilii Campolongi Libro de Arthritide. Spiræ Nemetum, 1592, in 8.

Conſiliorum Medicinalium Liber, Ex Ejus Adverſariis Quadringentarum Conſultationum ſelectus. Francof. apud Joh. Wechelum 1585, in 8. Pariſiis, ap. Ægidium Beyſium, 1585, in 8. Cui acceſſerunt Reſponſa quædam clarorum Medicorum Pariſienſium. Francof. 1593, in 8. Hanoviæ, 1607, in 4.

☽ De Abditis rerum cauſis, Libri duo.

duo. Parisiis, apud Andr. Wechelum, Bibliop. Francof. 1560, in 8. Francofurti, apud Andream Wechelum, 1581, in 8. Extant etiam cum Universa Medicina sive Operibus Medicinalibus.

Disputatio, de Partu cujusdam Infantulæ Agennensis, an sit septimestris, an novem mensium? Extat Parte VI. Operum Jacobi Sylvii. Coloniæ Allobr. apud Jacobum Chovet, 1630, in fol.

☽ Therapeutices Universalis seu Medendi Rationis Libri septem. Quam totius Medicinæ tertiam fecit Partem, ad Praxin perutilem & necessariam. Lugduni, 1569, in 8. Francofurti, apud Andream Wechelum, 1581, in 8. Ibidem, apud Andreæ Wecheli Hæredes, Claudium Marnium & Johan. Aubrium, 1593, in 8. Extat etiam cum Universa Medicina, sive, Operibus Medicinalibus.

JOHANNES FERRANDUS, *Pictavienſis*

De Nephrisis & Lithiasis, seu, de Renum & Vesicæ calculi definitione, causis, signis, prædictione, præcautione, & curatione. Ex Hippocrate, Dioscoride, Galeno, Avicennâ, Aetio, & Paulo Ægynetâ, aliisque celeberrimis Medicis, collectis. Parisiis, apud Mich. Somnium, 1570, in 8. Ibidem, 1601, in 12.

De Febribus, Libellus, ex variis Auctoribus collectus. Parisiis, apud Eundem, 1602, in 12.

JOHANNES FICHARDUS, *Francofordianus*

Galeni Libr. de Libris propriis, Latinè reddidit. Item ejusdem, de Ordine Librorum suorum ad Eugenianum.

Item: Quo modo morbum simulantes sint deprehendendi?

De parvæ pilæ lusu, Johanne Fichardo interprete. Lugduni, 1555, in 12.

JOHANNES FIENUS, *Antverpianus*

De Flatibus, humanum corpus molestantibus, Commentarius novus, ac singularis. In quo Flatuum natura, causæ & symptomata describuntur, eorumque remedia facili & expeditâ methodo indicantur. Antverpiæ, apud Henr. Henricium, 1582, in 8. Francof. apud Sanct-Andream, 1592, in 8. cum Notis Levini Fischeri emendatior. Hamburgi, ap. Henr. Wernerum, 1644, in 12. Amstelodami, 1643, in 12.

JOHANNES FILESACUS

Medicinæ Defensio, adversus Plinium Majorem. Excerpta ex Libro primo Selectorum. Lutetiæ Parisiorum, apud Sebast. Cramoisy, 1618, in 8. cum aliis ejusdem.

JOHANNES FINCELIUS

Tractatus, de Peste. Wittebergæ, 1598, in 8.

JOHANNES FISCHARTUS

Onomastica duo. Primum Philo-

sophi-

©BIUM

sophico-Medicum. Alterum Theophrasticum. Argentorati, 1574, in 8.

JOHANNES FOENISECA

Physica Medicinæ subalterna. Extat cum ejusdem reliquis Scriptis. Augustæ Vind. 1515, in 4.

JOHANNES FOLLINUS, *Sylvæducensis*

Synopsis tuendæ & conservandæ bonæ valetudinis. Sylvæducum, 1646, & 1648, in 12. Coloniæ, 1646, in 12.

Tyrocinium Medicinæ Practicæ, ex probatissimis Autoribus digestum, & tam simplicibus, quàm compositis adornatum medicamentis, tam pro conservanda valetudine, quàm curandis morbis. Coloniæ Agrippinæ, apud Viduam Hatsgeri Weringii, 1648, in 12.

Speculum Naturæ Humanæ, sive, Mores & Temperamenta hominum, usque ad intimos animorum secessus, cognoscendi modus. Ex Belgico in Latinum idioma translatum. Coloniæ Agrippinæ, apud Jodocum Kalcovium, 1649, in 12.

JOHANNES FONTANUS

Fons scientiæ cupidorum. Lugduni, apud Johan. Tornæsium, 1547, in 16.

Physiognomia, Aristotelis ordine compositorio edita, ad facilitatem doctrinæ. Commentariis illustrata brevissimis, & propter methodum præspicuam, facilimis. In gratiam eorum præsertim, qui mores hominum præspicere student. Parisiis, ap. Johan. Paquet, 1611, in 8.

JOHANNES FORGET, *Lotharingus*

Artis signatæ designata fallacia. Nanceji, apud Antonium Charlot, 1633, in 8. Tractat autem de Vanitate Artis Phytognomicæ sive de Vanitate Signaturarum Plantarum.

JOHANNES FRAGOSUS, *Toletanus*

De Chirurgia, Liber. De Evacuationibus, Liber. Et Antidotarium. Matriti, apud Gomesium, 1581, in fol.

Aromatum, fructuum, & simplicium aliquot Medicamentorum ex India utrâque, & Orientali, & Occidentali, in Europam delatorũ, quorum jam est usus plurimus, Historia brevis, utilis, & jucunda. Ex Hispanico in Latinum conversa operâ Israelis Spachii, *Argentinensis*. Argentinæ, apud Johan. Martinum, 1600, in 8.

De Succedaneis medicamentis, Liber. Ejusdem Animadversiones in quamplurima Medicamenta composita, quorum est usus in Hispanicis Officinis. Mantuæ, apud Petrum Cosin, 1575, in 8. Matriti, apud Gomesium, 1583, in 4.

De Medicamentorum Compositione. Matriti, 1575, in 4.

JOHANNES FRANCISCUS ARMA, *Clavassiensis*

Examen trium specierum Hydropum, in Dialogos deductum. Taurini,

rini, apud Martinum Cravotum, 1566. in 8.

De Pleuritide, Liber. Taurini, apud Martinum Cravotum, 1549, in 8.

De Veſicæ & Renum affectibus, Liber. Bugellæ, 1550, in 8.

JOHANNES FRANCISCUS ARQUATUS

Medicus reformatus, ob varias in Medicina καταχρήσεις, ſeu abuſus, quem è tenebris veluti in gurguſtio habitantem eripuit, ac in lucem apertam eduxit, & à ſumma rerum ignoratione liberavit. Venetiis, apud Petrum Cieram, 1608, 1618, in 4.

Medici reformati, Pars altera. Ibid. apud Eundem, 1621, in 4.

JOHANNES FRANCISCUS BOCHALINUS, *Aſulanus*

Apologia adverſus aliquot Donati Mutii in Hippocratem & Galenum Convitia. Ac Ejusdem de ſecanda vena in prægnantibus, Epiſtola. Brixiæ, apud Ludov. Britannicum, 1549, in 4.

De Cauſis Peſtilentiæ Venetæ anni 1556. Venetiis, 1556, in 8.

JOHANNES FRANCISCUS BRANCALEON

Neapolitanus, Medicus clarus Romæ, ſub Paulo III, Papa. Vixit circa A. C. 1535. Juſtus in Chronol. Medicorum.

Dialogus de Balneorum utilitate cùm ad ſanitatem tuendam, tum ad morbos curandos, ex Hippocrate, Galeno, cæteriſque Medicis excerptus. Pariſiis, apud Wechelum, 1536, in 8. & pag. 240. Operis Veneti de Balneis, Noribergæ, eodem anno, in 8.

JOHANNES FRANCISCUS DURATIUS

Galeni de Locis affectis Libri ſex: cum eruditiſſimis Commentariis. In quibus totus fere Medicinæ theſaurus reconditus eſt. Venetiis, apud Jord. Zilettum, 1557, in 8.

JOHANNES FRANCISCUS de FRANCISCO

☽ De Venæ ſectione, contra Empiricos. Neapoli, apud Camillum Caballum, 1655, in 12. Francofurti & Lipſiæ, ex Officina Hafnienſi, apud Chriſtianum Hauboldum & Joh. Liebe, 1685, in 8.

JOHANNES FRANCISCUS LOMBARDUS, *Neapolitanus*

☽ De Puteolanis Aquis Liber. Continens Synopſin Auctorum omnium, qui hactenus de Balneis, aliisque miraculis Puteolanis ſcripsére: unà cum Balneis Ænariarum, & Scholiis ſuper locis obſcurioribus. Neapoli, apud Antonium Baccolum 1547, in 4. Venetiis, apud Anellum Sanvitum, 1566, in 4. Hæc ſecunda Editio ab ipſo Authore denuo recognita & locupletata eſt I. Cl. Galeni Libello, cui titulus eſt: Quos, quibus, & quando purgare oporteat? II. Hippocratis Coi Jurejurando: III. Scholâ Salernitanâ de Regimine Sanitatis.

Lindenius renovatus sive Johannis Antonidae Van der Linden De Scriptis Medicis ... - page 595 sur 1339

©BIUM

JOHANNES FRANCISCUS PICUS, *Mirandulæ Dominus*

☽ Libri tres de Auro. Opus ſanè novum ac aureum. In quo de Auro tum æſtimando, tum conficiendo, tum utendo ingenioſe ac doctè diſſeritur. Venetiis, apud Joh. Bapt. Somaſchum, 1586, in 4. Ferrariæ, 1587, in 8. & Volumine ſecundo Theatri Chemici, editi Argentorati, apud Lazarum Zetznerum, 1613, in 8. Urſellis, apud Corn. Sutorium, 1598, in 8. Huic Editioni acceſſit Bernhardini Triviſani περὶ χημείας Opus hiſtoricum, & dogmaticum, ex Gallico in Latinum ſimpliciter verſum, & nunc primùm editum. Cum Explicatione perutili & perjucundâ complurium tam Philoſophiæ, quàm Facultatis Medicæ Arcanorum.

De Phantaſia, Liber. In quo, quæ Imaginationis facultas, & natura, quæque ejus erroris cauſa ſit, quibusque remediorum præſidiis ei occurri poſſit, clariſſimè oſtenditur & accuratiſſimè deſcribitur. Baſileæ, 1536, 1566, in 8.

JOHANNES FRANCISCUS ROSSELLUS, *Catalanus*

Ad ſex Libros Galeni de Differentiis, & Cauſis morborum & ſymptomatum, Commentarii. Volumen primum. Huic ſubjunctæ ſunt Ejusdem Epiſtolæ: altera ad Andream Laurentium in Monſpelienſium Academia: altera ad Johannem de Caravajal, in Lyceo Hiſpalenſi publicos Medicinæ Profeſſores. Barcinonæ, apud Sebaſt. & Jacobum Matheva-tos, 1627, in fol.

JOHANNES FRANCISCUS ROTA, *Bononienſis*

De Introducendis Græcorum Medicaminibus Liber. Commentarius ſanè in Galeni Librum de Compoſitione Medicamentorum per genera. Bononiæ, apud Anſelmum Giaccarellum, 1553, in fol.

☽ De Tormentariorum Vulnerum natura & curatione Liber. Bononiæ, apud Anſelmum Giaccarellum, 1555, in 4. Francof. apud Georg. Corvinum, in 4. Antverpiæ, apud Arnoldum Coninx, 1583, in 4. cum Alphonſi Ferrii, & Botalli ejusdem argumenti Libris.

⊙ JOHANNES FRANCISCUS VIGANUS, *Veronenſis*

Medulla Chymiæ. Gedani, apud Ægidium Janſſonium à Wäsberge, 1682, in 8. Londini, apud Henricum Faithorne & Joh. Kerſey, 1685, in 8. Hæc poſtrema Editio variis Experimentis aucta, multisque Figuris illuſtrata eſt.

JOHANNES FRANCISCUS ULMUS, *Brixianus*

De certa ratione judicandi ex urinis, Libri quatuor. Venetiis, apud Hieron. Polum, 1578, in 8.

JOHANNES FRANCUS

De Arte Chymica, ejusque Cultori-

toribus, Epiſtolæ IV. Budiſſinæ, 1610, in 4.

⊙ JOHANNES FREINCH

De Deſtillatione. Londini, 1653, in 4. Cum Figuris.

JOHANNES FREINSHEMIUS

Diſſertatiuncula de Calidæ potu. Argentorati, apud Lazarum Zetznerum, 1636, in 8.

JOHANNES FREITAGIUS

Diſputatio Medica, Calidi innati eſſentiam, juxta veteris Medicinæ & Philoſophiæ decreta, explicans, oppoſita neotericorum & novatorum paradoxis, Reſpondente Conrado Walthero, *Hamburgenſi*. Groningæ, apud Joh. Sas, 1632, in 8.

Diſputatio Medico-Philoſophica de Formarum origine, adverſus venerandæ antiquitati repugnantem Neotericorum doctrinam exhibita, Reſpondente Henrico Welman, *Groningano*. Groningæ, apud Johan. Sas, 1633, in 8.

Diſputatio Medica de Morbis Subſtantiæ, & cognatis Quæſtionibus, contra hujus temporis Novatores & Paradoxologos, Reſpondente Jacobo Martini, *Dantiſcano*. Groningæ, apud Joh. Sas, 1632, in 8.

Aurora Medicorum Galeno-Chymicorum, ſeu, de recta Purgandi methodo, è priſcæ Sapientiæ decretis, poſtliminiò in lucem reductâ; & medicamentis purgantibus ſimplicibus, compoſitisque tam Veterum, quàm Neotericorum & Chymiatrorum Lib. IV. ſelectis obſervationibus, & ad omnes pene morbos remediis, adinſtar Diſpenſatorii Univerſalis, propriâ experientiâ comprobatis, & ſecretioribus multifariam referti. Francof. apud Johan. Theobaldum Schönwetterum, 1630, in 4.

Noctes Medicæ, ſive, de Abuſu Medicinæ Tractat. Quo univerſum Medicaſtrorum examen, Empiricorum modernorum uberrima annona, Uromantes, ſeu, Lotiophyſici, Agyrtæ, Ophthalmici, Dentifranguli, Chirurgi, Genethliaci, Seplaſiarioinſtitores, Myropolæ, Pſeudochymici, Umbratici doctores Paracelſiſtarum ſectæ, Mago-Medicaſtri, Sagæ, & ſuperſtitioſam vulgò curam exercentes, perſtringuntur, de Magia vetitâ & Magorum ſuppliciis agitur, Artis Paracelſicæ fundamenta luculenter traduntur, examinantur, & evertuntur, ſcitu neceſſariæ & jucundæ omnibus omnium facultatum ſtudioſis Quæſtiones moventur. Acceſſit Diſſertatio perſpicua de ſanitate & morbo novis veterum opinionum floſculis reſperſa. Francof. apud Joh. Bringerum, 1616, in 4.

⊙ Diſcurſus, de Unguento Armario, ex Noctibus Medicis. Extat cum Theatro Sympathetico aucto. Norimbergæ, apud Joh. Andream Endterum, & Wolffgangi Jun. Hæredes, 1662, in 4.

De Opii natura, & Medicamentis opiatis, ad omnes totius corporis affectus probatiſſimis, & rectâ, rationali,

Lindenius renovatus sive Johannis Antonidae Van der Linden De Scriptis Medicis ... - page 597 sur 1339

©BIUM

tionali, hactenusque inexplicatâ iis utendi methodo, Liber singularis. Cui de novâ, Phthisin curandi, ratione Consilium, & diversæ Consultationes medicinales sub finem accessere. Gröningæ, apud Johan. Sas, 1632, in 8. Lipsiæ, apud Henningum Grosium, 1635, in 8.

Oratio Panegyrica de Persona & Officio Pharmacopœi, & Pharmacopolio ritè rectèque instruendo. Gröningæ, apud Johan. Sas, 1633, in 4.

De Lithotomia, seu, Calculi vesicæ sectione Consultatio. Extat cum Johan. Beverovicii Lib. de Calculo. Lugd. Batav. apud Elzevirios, 1638, in 12.

Detectio & solida Refutatio novæ sectæ Sennerto-Paracelsicæ, recens in Philosophiam & Medicinam introductæ. Quâ antiquæ veritatis oracula, & Aristotelicæ ac Galenicæ doctrinæ fundamenta convellere & stirpitùs eruderare moliuntur novatores. Amstelredami, apud Johan. Janssonium, 1636. Ibid. apud Guil. Blaeu, 1637, in 8.

⊙ JOHANNES FRIDERICUS ALLMACHERUS

Observatio, de Luxatione Vertebrarum dorsi, introrsum factâ. Extat Ephem. Acad. Nat. Curios. Germ. Ann. IV. & V. N. 77.

de Tumore genu, ex lapsu, pro luxatione, malè curato. Ibid. Ann. eod. N. 78.

de Enterocele desperatâ curatâ. Ibid. Ann. eod. N. 79.

⊙ JOHANNES FRIDERICUS BOECKELMANNUS

Author esse creditur Medici Romani sexaginta solidis æstimati. Lugduni-Batavorum, 1671, in 12. Ibid. 1681, in 16.

JOHANNES FRIDERICUS FLORUS, *Argentinensis*

Consultatio Medica de curando Melancholico. Extat Orationum Argentinensium Tomo 1 pag. 512. edit. Argentorati, apud Laz. Zetznerum, 1611, in 8.

⊙ JOHANNES FRIDERICUS HELVETIUS

Vitulus Aureus, quem mundus adorat & orat. In quo tractatur de rarissimo Naturæ Miraculo, transmutandi Metalla, nempe quomodo tota Plumbi substantia vel intra momentum ex quavis minimâ Lapidis veri Philosophici particula in Aurum obryzum commutata fuerit Hagæ Comitis. Amstelodami, apud Johannem Janssonium à Wæsberge, 1667, in 8. Extat etiam cum Musæo Hermetico reformato & amplificato. Francofurti, apud Hermannum à Sande, 1677, in 4.

Microscopium Physiognomiæ Medicum, id est, Tractatus de Physiognomia, cujus ope non solùm animi motus simul ac corporis defectus interni, sed & congrua iis remedia noscuntur per externorum lineamentorum, formarum, colorum, odorum, saporum, domiciliorum ac signatu-

naturarum intuitum, qui harmoniacam hominis conſtitutionem & medicandi notitiam ex ſimplicibus indicat. Ibidem, apud Eundem, 1676, in 8.

Diribitorium Medicum. Amſtelodami, 1670, in 8.

⊙ JOHANNES FRIDERICUS HULDENREICH

Obſervatio, de Hepate inſolitæ magnitudinis, pendente quatuordecim libras civiles. Extat Ephemer. Academ. Nat. Curios. German. Ann. VI. & VII. N. 219.

de Calculo in Veſicula fellis. Ibid. Ann. eod. N. 220.

de Calculis innumeris in ſubſtantia pulmonum repertis. Ibid. Ann. eod. N. 221.

JOHANNES FRIDERICUS SCHRÖTERUS

⊙ *Natus Jenæ Thuring. A. C. 1559, Patre Johanne Schrötero, Medicinæ Profeſſore: Philoſophiæ Magiſter Jenæ 1577: Medicinæ verò Doctor Baſileæ 1581 creatus eſt: poſtea demum, nempe 1593 etiam in Jure Doctoris gradum ibidem aſſumpſit: unde in patriam reverſus, inq. numerum Profeſſorum Medicinæ relatus, vulgò cognominatus eſt Doctor geminatus: Obiit Jenæ A. C. 1625 ætatis ſuæ 66.*

De omnibus in univerſum totius corporis humani Humoribus Liber. Patavii, apud Laurentium Paſquatum, 1582, in 4.

Commentaria in Librum Hippocratis περὶ φύσεως ἀνθρώπου. Quibus adjectæ ſunt Digreſſiones duæ ejusdem Authoris, de Propagatione & Auctoribus Philoſophiæ: nec non de præcipuis Illuſtrium Philoſophorum ante Ariſtotelem circa principia generationis, opinionibus. Jenæ, apud Tobiam Steinman, 1585, in 8.

⊙ JOHANNES FRIDERICUS à RAIN

Præſervativum univerſale à naturale & Arte depromptũ in omni Morborum genere eſt Lapis Philoſophorum, cujus poſſibilitas, realitas, exiſtentia & præparatio, quantum licet, quodque is ſolus ſit unicus Morborum omnium debellator Hercules, contra Jacob. Johannem Wenceslaum Dobrzensky de Nigro Ponte, demonſtratur. Labaci, 1680, in 8.

⊙ JOHANNES FRIDERICUS TRUBLERUS

Obſervatio, de Morbillis malignis & aphthis ferinis. Extat Ephem. Acad. Natur. Curios. German. Ann. II. N. 35.

de miro fulminis effectu & fulmine percuſſorum cura. Ibid. An. eod. N. 37.

JOHANNES FRIDERICUS WERDENBERGIUS

Tractatus de Febribus, decerptus ex Victoris Trincavellii Prælectionibus, ac Commentariis ſupra Galenum de Differentiis Febrium, & Librum primum Artis curativæ ad Glauconem. Extat cum Andr. Chriſtiani,

Lindenius renovatus sive Johannis Antonidae Van der Linden De Scriptis Medicis ... - page 599 sur 1339

©BIUM

ſtiani. *Ripenſis*, Enchiridio Medico. Baſileæ, apud Ludov. Regem, 1607, in 8.

De Terebratione Suturarum, Epiſtola. Extat cum Guil. Fabr. Hildani Obſervat. Chirurg. Cent. II. Genevæ, apud Petrum Chovet, 1611, in 8. p. 33. Francof. 1646, in fol.

De Signis Veneni intra corpus ſumpti, & Fraudibus Empiricorum circa aſſumpta venena, Epiſtola. Extat ejusdem Obſerv. Cent. v. Francof. apud Matth. Merianum, 1627, in 4, pag. 127.

JOHANNES FUCHSIUS, *Buthon*

Compendium Abuſuum, autoritate Galeni & Hippocratis damnatorum, cùm pro novitiis Medicis, tum pro illis, qui Medicinâ & ſanguinis detractione utuntur. Monachii, ap. Corn. Leyſſerium, 1629, in 8

JOHANNES GALLEGO de la SERNA, *Malachenſis*

Opera Phyſica, Medica, Ethica, quinque Tractatibus comprehenſa: quorum I, agit de Principiis Generationis omnium viventium. II, de conſervatione Infantis in utero: de bono & malo pariendi modo: & de ſummo naturæ artificio, quod ſervat in partu, nec non de Obſtetricis officio. III, de Puerorum alendi ratione, & Sanitate tuendâ, qui & de Calculi, & Epilepſiæ præcautione, & curatione. IV, de communi Puerorum educandorum ratione, inſcriptus Ethica puerorum. V, de Optimi Regis educandi ratione. Lugduni, apud Jacobum & Petrum Proſt FFR. 1633, in fol.

Rectè ac dogmaticè medendi vera methodus. Opus novum, multorumque inſignium experimentorum & præceptorum certiſſimorum rationibus illuſtratum. Pariſiis, apud Antonium Bertier, 1639, in fol.

De naturali Animarum origine, Invectiva, adverſus Danielem Sennertum. Bruxellæ, apud Franciſcum Vivienum, 1640, in 4.

JOHANNES GANIVETUS

Amicus Medicorum, continens differentias, I, de numero cæleſtium orbium, &c. II, de diſtinctione Zodiaci, &c. III, de Inquiſitione Epidemiorum & Mortis. IV, de modis conſervandi ſanitatem, & obviandi ægritudinibus. Cui acceſſerunt, Opuſculum: Cœli enarrant. Liber Abrahami Aben Ezræ de Diebus Criticis. Directorium de Figura Cœli in Amicum Medicorum. Et Aſtronomia Hippocratis. Omnia primùm à Gondiſalvo Toledo emiſſa, &c. Francof. apud Jacobum Fiſcherum, 1614, in 12. Lugduni, apud Johan. Trechſel, 1596. in 4. apud Johan. Clein, 1508, in 4.

JOHANNES GARLANDIUS, *Anglus*

Compendium Alchymiæ, cum Dictionario ejusdem artis, & de Metallorum tinctura, præparationeque eorundem, Libello. Adjecta eſt ejusdem Compendii per Arnoldum de Vil-

Villanova explicatio. Cum Tractatu de Salium Aluminumque varietate, compositione & usu, Scriptoris incerti. Basileæ, apud Basilium Johan. Herold, 1560, in 8.

⊙ JOHANNES GARMERUS

Franciſci Rubei Nocturnas Exercitationes in Medicas Hiſtorias denuò edidit, & Præfationem Notasque & Indicem accuratum adjunxit. Hamburgi, adud Johannem Naumannum, 1660, in 8.

Diſſertatio de Theriaca in Officina Henrici Sonnenbergeri, Pharmacop. Civitatis Hamburg. xv. Novembr. Anno 1678, habita ad Magnificos & Prudentiſſimos Conſules, Dn. Johannem Schulten, & Dn. Broderum Pauli. Hamburgi, apud David Volckerum, 1678, in 4.

⊙ JOHANNES GEORGIUS ERNSTIUS

Obſervatio, de Verme ex nare ſiniſtra cum longa hæmorrhagiâ emuncto. Extat Ephem. Acad. Nat. Curios. Germ. Decur. II. Ann. I. N. 99.

JOHANNES GEBELIUS

Διαγεφὴ Thermalium aquarum apud Hermunduros ſitarum, prope Annæbergum, & Wolkenſteinium, in duos diſtincta Libros. Cui acceſſit Appendix Thermarum Germaniæ. Lipſiæ, apud Joh. Steinman, 1576. in 8.

JOHANNES GELLIUS

De Internis Oculorum affectibus, Diſputatio. Extat Decade VII Diſputationum Baſilienſium à Genatio editarum. Baſileæ, 1631, in 4.

JOHANNES GEORGIUS AGRICOLA

Cervi excoriati & diſſecti in Medicina uſus. Ambergæ, 1603, in 4.

JOHANNES GEORGIUS BRENGGERUS, *Kauſbyrenſis*

Literæ ad Philippum Hechſtetterum, de quibusdam obſervatis & dubiis in Obſervationibus ab eo editis. Extant cum iisdem Auguſtæ Vindel. apud Andr. Apergerum, 1624, in 8.

⊙ JOHANNES GEORGIUS GREISELIUS

Tractatus Medicus, de Cura Lactis in Arthritide. In quo indagatâ naturâ Lactis & Arthritidis, tandem rationibus & experientiis allatis diætâ lacteâ optima Arthritidem curandi methodus proponitur. Viennæ, apud Johan Jacob Kürner, 1670, in 12.

Obſervatio, de ſuffocatione ex fruſto ruptipulmonis. Extat Ephemer. Acad. Nat. Cur. German. An. I N. 41.

ex Anatome Monſtri gemellorum humanorum. Ibid. Ann. eod. Num. 55.

de Rene ſuccenturiato monſtroſo cum ulcere. Ibid. Ann. eod. N. 56.

de Rene conſumpto. Ibid. An eod. Num. 64.

Obſerv.

©BIUM

Obſervatio, de Lapillis cum ſanguine è vena profilientibus. Ibid. Ann. eod. N. 65.

de Lapide in abſceſſu Hepatis. Ib. Ann. eod. N. 66.

de Corde magno: & materiâ arenaceâ in arteria magna reperta. Ibid. An. eod. N. 70.

de Hæmorrhoidum fluxu albo. Ib. An. eod. N. 75.

ex Anatome Leænæ morbo exſtinctæ. Ibid. An. II. N. 5.

ex Metallifodinarum præcipuarum Bohœmiæ perluſtratione. Ibid. Ann. eod. N. 78.

de repentina ſuavi morte ex Pancreate ſphacelato, & obiter de potentia Imaginationis. Ibid. Ann. III. N. 45.

de inſenſibili tranſpiratione in rara corporis textura. Ibid. Ann. eod. N. 46.

de Copioſiſſima alvi excretione & febri continua ex Drachma dimidia Tartari Vitriolati It. de morte ex Aquæ laxativæ mannatæ Unciis tribus. Ibid. An. eod. N. 47.

de Delirio Melancholico. Ibid. An. eod. N. 49.

de Emyemate à Parotidibus & Phthiſi, à Quartana. Ibid. Ann. eod. N. 50.

⊙ JOHANNES GEORGIUS GREULICHIUS

Curandi Hydropis vera Methodus, quam ex cauſis ſibi noviter obſervatis deduxit, perque experientiam confirmavit, ac modò unà cum Diſſertatione de Bile, fœcundâ morborum parente, in ordine, ad felicem, facilemque graviorum affectuum curationem in lucem dedit. Francofurti, apud Hermannum à Sande, 1681, in 8.

JOHANNES GEORIUS GROSSIUS

Compendium Medicinæ, ex Scriptura Sacra depromtum: nec non ad eandem rectè intelligendam, accommodatum: atque adeo nihil à Theologiæ ſtudioſis alieni, aut peregrini tradens. Ipsâ quidem Praxi, ut & Theoriâ penitiori relictâ iis, quorum eſt propria. Baſileæ, apud Ludov. Regem, 1620, in 8.

⊙ JOHANNES GEORGIUS LAIB

Obſervatio, de Podagra ab Agyrtâ minus feliciter & inunctione mercuriali curatâ. Exrat Ephemer. Acad. Nat. Curios. Germ. Decur. II. An. II. N. 157.

JOHANNES GEORGIUS MACASIUS, *Egrâ-Bohemus*

☽ Promptuarium Materiæ Medicæ, ſive, Apparatus ad Praxin Medicam, Libris duobus adornatus. Quorum prior, de Viribus Medicamentorum in genere; Poſterior verò, de iisdem in ſpecie, ſeu, de Medicamentis cuique Morbo & Symptomati propriis, agit. Opus futuro Medico Practico non minus utile, quàm neceſſarium. Francofurti, ap. Johan. Bayerum, 1654, in 8. Ulmæ, 1676, in 4. Nunc verò accuratè reviſum

viſum, variis arcanis atque experimentis certiſſimis ac inauditis auctum, & ſecundâ vice cum Appendice rariſſimarum duarum Obſervationum Medicarum editum à Joh. Matthiâ Neſtero. Lipſiæ, apud Michaelem Ruswurm, 1677, in 12.

JOHANNES GEORGIUS MULLERUS

Hermes Academicus, ſive, Tractatus eruditiſſimus olim ſub titulo Conſilii Hiſtoriæ Univerſitatis ſcribendæ à Chriſtophoro Mylæo, *Italo*, conſcriptus. Jenæ, 1624, in 8.

JOHANNES GEORGIUS PELSHOFERUS

⊙ *Natus Græcii in Styria A. C. 1599, creatusq; Baſileæ Doctor Medicinæ, primùm Haynæ in Sileſia Phyſicus Ordinarius conſtitutus eſt, ubi Medicinam feliciter usq; ad annũ 1627 exercuit, quo nempe dehinc Wittebergam vocatus, illius Univerſitatis Profeſſionem Medicam publ. ſuſtinuit. Obiit Wittebergæ A.C. 1637, ætatis ſuæ 38.*

Johan. Beguini Tyrocinium Chymicum, Notis & Remediis Chriſtoph. Gluckradtii & Jerem. Barthii auctum edidit.

Johan. Hartmanni Tractatum Phyco-Medicum de Opio edidit.

Diſputatio de Sputo Sanguinis, Extat Decade VII Diſputationum Baſileenſium, 1631, in 4.

⊙ JOHANNES GEORGIUS SARTORIUS, *Papabergenſis*

Admiranda Narium Hæmorrhagia, nuper obſervata & percurata. Cui adjuncta ſunt alia ſtupenda ex diverſis Authoribus collecta Sanguinis ex Naribus Profluvia. Altdorffi Noricorum, apud Henricum Meyerum, 1682, in 4.

Ungarorum Modgier Avagy Betegſeus, hoc eſt, de Morbo Militari ſeu Caſtrenſi, Ungarico communi nomine dicto Synopiſis Hiſtorico-Phyſico-Botanico-Chymico-Therapevtica. Bambergæ, apud Johan. Jacobum Immel, 1684, in fol.

Obſervatio, de Phthiſi inveterata & deploratâ, curatâ. Extat Ephemerid. Academ. Nat. Curios. Germ. Decur. II. Ann. I. Num. 121.

de Angina lethali curata. Ib. An. eod. N. 123.

JOHANNES GEORGIUS SCHENCKIUS, *à Graffenberg*

Biblia Jatrica, ſive, Bibliotheca Medica macta, continuata, conſummata. Quâ velut Faviſâ Auctorum in ſacra Medicina Scriptis cluentium, Reique Medicæ Monumentorum, ac Divitiarum Theſaurus cluditur. Francofurti, apud Johan. Spieſſium, 1609, in 8.

Lithogeneſia, ſive, de Microcosmi membris petrefactis, & de Calculis eidem Microcosmo per varias matrices innatis: Pathologia hiſtorica, per Theoriam, & Autopſiam demonſtrata. Acceſſit Analogicum argumentum ex Macrocosmo de Calculis Brutorum corporibus innatis. Qui-

Lindenius renovatus sive Johannis Antonidae Van der Linden De Scriptis Medicis ... - page 603 sur 1339

©BIUM

bus concretio portentosa ex panspermio Semine viscoso & bolari per salis spiritum coagulato illustratur. Cui deinceps dissolutionis secunda pars & Germana soror associabitur. Francof. apud Matthiam Beckerum, 1608, in 4.

De Formandis Medicinæ Studiis, & Scholâ Medicâ constituendâ Enchiridion selectum. Quo clariss. aliquot Philosophorum & Medicorum, Hier. Mercurialis, Jacobi Sylvii, Honorati Castellani, Placotomi, & Alberti Wimpinæi, Methodi & Epigraphæ continentur. Argentorati, apud Conradum Scher, 1607, in 12. Basileæ, apud Ludovicum König, anno, formâq; iisdem.

Exotericorum Experimentorum ad varios morbos Centuriæ VII. In quibus remedia rara, selecta & comprobata ad morbos omnis generis tutò percurandos, ex probatissimis nostri seculi Medicis, qui vel in primariis Academiis, vel in Magnatum (puta Cæsarum, Regum, & Principum) Aulis, vel denique præcipuis Civitatibus, docendâ faciendâque Medicinâ inclaruere, diligenti operâ congesta exhibentur. Francof. apud Joh. Spiessium, 1607, in 8.

Pandectarum, sive, Partitionum Medicinalium, Liber quartus. Qui, τὸ σημειωτικὸν, hoc est, tum probæ, tum adversæ valetudinis Signa, Salubria, Insalubria, & Neutra, eaque vel Diagnostica, vel Prognostica, vel Anamnestica, continet: tum quis Morborum decursus, quis exitus futurus sit demonstrat. Francofurti, apud Jonam Rhodium, 1607, in 12. His additi sunt: Helideus de Padoanis ex Forolivio de Febribus, Methodus curativa Practica Italorum Medicorum præcipuorum, operâ ejusdem Schenckii. Hieronymi Capivaccii de Compositione Medicamentorum Institutio brevis pro Medico. Albertini Bottoni Tractatus de Modo discurrendi circa morbos, eosdemque curandi.

Epistola Medica. Extat cum Cista Medica Johannis Hornungi. Noribergæ, apud Simonem Halbmayerum, 1625, in 4.

Monstrorum Historia memorabilis: monstrosa humanorum partuum miracula, stupendis conformationum formulis ab utero materno enata, vivis exemplis, observationibus, & picturis, referens. Accessit Analogicum argumentum de Monstris brutis. Francof. apud Matthiam Beckerum, 1609, in 4.

Pinax Auctorũ in re Medica, Græcorum, Latinorum priscorum, Arabum, Latino-barbarorum, Latinorum recentium, tum & peregrinis Linguis cluentium, Extantium, Mss. promissorum, vel desideratorum, qui Gynæcia, sive, Muliebria pleno argumento, sive, ex instituto Scriptis excoluerunt & illustrarunt. Argentorati, apud Lazarum Zetznerum, 1606, in 8.

Hortus Patavinus. Cui accesſere Melchioris Guilandini Conjectanea Synonymica Plantarum. Francofurti, apud de Bry, 1608, in 8.

Sylva

Sylva Medicamentorum Compositorum. Lipsiæ, 1617, in 8.

Johannis Guintherii Gynæciorum Commentariolum edidit. Argentorati, 1606, in 8.

⊙ Georgii Phædronis de Gelleinen Opuscula Jatro-Chemica cum suâ Præfatione edidit. Francofurti, apud Johannem Wolphium, 1611, in 8.

⊙ JOHANNES GEORGIUS SOMMERUS

Observatio, de Imaginationis effectu, ex terrore matris in recens nato, notato. Extat Ephemer. Acad. Nat. Curios. Germ. Decur. II. Ann. I. N. 40.

de Muliere nec ante, nec per, nec post partum menses aut lochia passâ. Ibid. Ann. eod. N. 41.

de Ulcere fistuloso post hæmorrhoides suppressas. Ibid. Ann. eod. N. 42.

de Vomitu ex admoto cruribus decocto croci metallorum. Ibid. Ann. eod. N. 43.

de Ovo in Ovo. Ibid. Ann. eod. N. 44.

de iræ effectu in humano morsu, abortu & lactati infantis morte, noxio. Ibid. Decur. II. An. II. N. 172.

de Urinæ incontinentia. Ibid. An. eod. N. 173.

de Arthritide. Ibid. Ann. eod. N. 174.

de Dyspnoea ex fulmine. Ibid. An. eod. N. 175.

de Granulo seminum per urinam excreto. Ibid. An. eod. N. 176.

Observatio, de Causis morborum monstrosis. Ib. Ann. eod. N. 177.

de Usu olei ligni fraxini. Ibid. An. eod. N. 178.

de Corio porcino cum nausea deglutito â ventriculo neglecto. Ibid. Ann. eod. N. 179.

de Calculo Vesicæ à Muliere septuaginta novem annorum excreto. Ibid. Ann. eod. N. 180.

de fœtu exangui. Ibid. Ann. eod. N. 181.

⊙ JOHANNES GEORGIUS TRUMPHIUS

Scrutinium Chimicum Vitrioli. In quo hujus Salis mineralis nomen, definitio, differentia, delectus, temperamentum, & vires, methodicè proponuntur, usus in Medicina fusè demonstratur, & tutus asseritur, medicamentorum solidorum & liquidorum parandi modus multis, novis, singularibusq; ἐγχειρήσεσι illustratur. Jenæ, apud Johan. Ludovicum Neuenhahn, 1667, in 4.

Observatio, de Ischuria diuturna & recidiva curatâ. Extat Ephem. Acad. Nat. Curios. Germ. Ann. IX. & X. N. 78.

de folio sive Operculo Cochleæ. Ibid. Ann. eod. N. 79.

de Unguento sive Balsamo antiarthritico Burrhiano. Ibid. Ann. eod. N. 80.

de malo gangrænoso totius corporis. Ibid. Ann. eod. N. 81.

JOHANNES GEORGIUS VOLCKAMERUS

Opobalsami Orientalis in Theria-

Lindenius renovatus sive Johannis Antonidae Van der Linden De Scriptis Medicis ... - page 605 sur 1339

©BIUM

ces Confectionem Romæ revocati Examen, doctiorumque calculis approbati Sinceritas. Extat cum Antonii Colmeneri de Chocolatæ Indæ qualitatibus & natura Lib. Noribergæ, apud Wolfgangum Endterum, 1644, in 12.

☽ Collegium Anatomicum: concinnatum ex Clariſſimis trium-Viris: ex Julii Jaſolini, *Locri*, Quæſtionibus Anatomicis. 1, de Cordis adipe. 2, de Aqua Pericardii. 3, de Poris Choledochis, & Veſica Fellea. 4, Oſteologia parva: Marci Aurelii Severini, *Thurii*, totidem Epidochis, & Bartholomæo Cabrolio, *Aquitano*. Hanoviæ, apud Johan. Aubry, 1654, in 4. Francofurti, apud Hermannum à Sande, 1668, in 4. Huic poſtremæ Editioni acceſſit Theodori Aldis Diſſertatio Epiſtolica de Generatione Animalium contra Harvejum.

⊙ Oratio in laudem Caſpari Hoffmanni ſcripta. Extat cum Praxi Medica Curioſa Caſp. Hoffmanni. Francofurti, apud Johan. Juſtum Erythropilum, 1680, in 4.

⊙ Epiſtola de Stomacho, ſcripta ad Doct. Johan. Georgium Sartorium, Altdorphi Noricor. apud Henricum Meyerum, 1682, in 4.

⊙ Apollo ΤΕΤΡΑΤΕΧΝΗΣ Sereniſſimus Princeps ac Heros Dn. Dn. Raymundus Sac. Rom. Imp. Comes de Montecucoli &c. ab Inclita Academia Naturæ Curioſorum Protector electus, acclamatione prorsâ & vorsâ publicè cultus à J. G. Volckamero. Noribergæ, apud Andream Knortzium, 1678, in 4. Extat etiam in Appendice ad Ephemerid. Medico-Phyſicar. Germ. Acad. Nat. Curios. Decur. II. An. I. Ibidem, ap. Wolffgangum Mauritium Endterum, 1683, in 4.

⊙ Obſervatio, de miro Embryonis putrefacti partu. Extat Ephem. Acad. Nat. Curios. Germ. An. II. N. 221.

de Venæ ſectione in ætate ſenili feliciter celebrata. Ibid. Ann. eod. N. 222.

de Hæmorrhagia feliciter curata. Ibid. An. eod. N. 223. & in Annotationibus ad eam.

de infelici bilis per crebriores Vomitus rejectione. Ibid. An. eod. N. 224. & in Annotationibus ad eam.

de admiranda & terribili convulſione. Ibid. Ann. eod. Num. 225.

de carunculis ex ſinu Virgineo propendentibus exſectis. Ibid. Ann. eod. N. 226.

de inſolita calculi in corpore transeuntis viâ. Ibid. Ann. eod. Num. 227.

de Margaritis veris & perfectis in Germania inventis. Ibid. Ann. eod. N. 228.

de Foramine Ventriculi. Ibid. An. eod. in Annotationibus ad Obſ. N 229.

de Curioſis quibusdam & Obſervatu dignis in fœmina quâdam Norimbergenſi. Ibid. Ann. eod. N. 265.

de Vermibus capitis. Ibid. Ann. eod. N. 266.

Obſerv.

Obſervatio, de inſolita Lactis abundantia. Ibid. Ann. VI. & VII. in Scholiis ad Obſerv. N. 70.

ex Cadavere virili diſſecto. Ibid. Ann. eod. N. 71. unà cum Scholiis ad eam.

ex partu difficili facilitato. Ibid. Ann. eod. N. 72.

de Utero ex Virgine reſecto. Ibid. Ann. eod. N. 73.

de improviſa ventris tumidi curatione. Ibid. Ann. IX. & X. N. 17. unà cum Scholio ad eam de vera hydropis cauſa.

de pervulgato quidem, ſed in hydrope aſcite, viſceribus nondum corruptis, medicamento evporiſto. Ibid. Ann. eod. N. 18. unà cum Scholiis ad eam.

de Hydrope Aſcite in fœmina infeliciter curato. Ibid. Ann. eod. Num. 19. unà cum Scholiis ad eam.

de Sterilitatis à vulnerato Utero curatione. Ibid. Ann. eod. N. 62. unà cum Scholiis ad eam.

de Uvis quibusdam præmaturis. Ibid. Decur. II. Ann. I. in Scholiis ad Obſervat. N. 4.

de Excreſcentia ſ. tuberculo prope uvulam ſine exciſione curata. Ibid. in Scholiis ad Obſerv. N. 15.

de Ovis monſtroſis. Ibid. An. eod. in Scholiis ad Obſerv. N. 16.

de Ecſtaſi. Ibid. An. eod. in Scholiis ad Obſervat. N. 76.

ex Sectione Calculi veſicæ quàter celebratæ. Ibid. An. eod. N. 177. unà cum Scholiis ad eam.

Obſervatio, de Hydrope aſcite periculoſo cum maculis feliciter curato. Ibid. Ann. eod. N. 178. unà cum Scholiis ad eam.

de Aquis thermalibus Carolinis nimium potis. Ibid. Ann. eod. Num. 179. unà cum Scholiis ad eam.

de atroci alvi fluxu cum dolore mox ſopito. Ibid. Ann. eod. Num. 180. unà cum Scholiis ad eam.

de Scorzonera montana alexipharmaca. Ibid. An. eod. Num. 181.

de Pulveris Pyrii uſu in extinguendis ſpiramentorum camini incendiis. Ibid. Ann. eod. N. 182. unà cum Scholiis ad eam.

de curioſa trium in prægnante fœmina circulationum indagatione. Ibid. Ann. eod. N. 185. unà cum Scholiis ad eam.

de Planta Umbilicata incombuſtibili. Ibid. Decur. II. Ann. II. in Scholiis ad Obſerv. N. 61.

de Lapide Bezoar ex Simiis Berneæ majoribus. Ibid. Ann. eod. Num. 189. unà cum Scholiis ad eam.

de periculoſo Mercurii uſu, Antimonio diaphoretico emendato. Ibid. Ann. eod. N. 190. unà cum Scholiis ad eam.

de potu nimium parco, hepati imprimis nocivo. Ibid. Ann. eod. Num. 191. unà cum Scholiis ad eam.

de Calvariæ recenter ex patibulo deſumtæ mira deſtillatione. Ib

Lindenius renovatus sive Johannis Antonidae Van der Linden De Scriptis Medicis ... - page 607 sur 1339

©BIUM

An. eod. N. 192. una cum Scholiis ad eam.

Obſerv. de periculoſa æris ſubtractione. Ibid. Ann. eod. N. 193. unà cum Scholiis ad eam.

⊙ JOHANNES GEORGIUS WALTHERUS

Sylva Medica opulentiſſima, taliter hactenus non viſa. In qua non ſolùm ex aliquot centenis Autoribus Medicis, tum priſcis & Galenicis, tum Neotericis & Chymicis, quot quot hactenus inveniri potuerunt, omnia morborum nomina & ſynonyma, tam barbara & obſoleta, quàm uſitata & communia, Literâ ſuâ initiali ordine Alphabetico ita ſunt collocata, ut extemplò & quaſi in ſpeculo videri poſſit, quid, quinam, & quot Autores de unoquoque morbo ſcripſerint, & quo in Libro, Capite, & paginâ ſingula ſtatim reperiri queant; ſed & plurima experimenta, tam ſimplicia, quàm compoſita & Chymica, quæ prædicti Autores in Scriptis ſuis peculiariter præ aliis commendarunt, & multiplici experientiâ comprobarunt, fideliter inſerta ſunt; addito in fine duplici Indice: altero Morborum, altero Autorum: in gratiam imprimis & ſummam utilitatem Medicinæ Practicæ Tironum. Budiſſæ, ap. Fridericum Arnſt. 1679, in 4.

⊙ JOHANNES GEPPINGENSIS

Antidotarium Chirurgicum. Extat cum Georg. Hieronymi Velſchii Exotic. Curat. & Obſervat. Medicinal. Chiliad. Ulmæ, apud Chriſtian. Balthaſar. Kienium, 1676, in 4.

JOHANNES GERHARDUS

☽ Decas Quæſtionum Phyſico-Chymicarum Selectiorum & Graviorum, omnibus tam Hermeticæ, quàm Peripateticæ Philoſophiæ Studioſis ſcitu neceſſariarū, lectu jucundarum, atque utilium de Metallis. Cui adjuncta eſt Medulla Gebrica, de Lapide Philoſophorum, extracta ex Libro ſummæ Perfectionis Geberi. Tubingæ, apud Philibert. Brunnium, 1643, in 8.

Panaceæ Hermeticæ, ſive Medicinæ univerſalis aſſertio ac defenſio Galeno-Chymica. Cui adjecta ſunt: 1. Ventilatio ac diſcuſſio arduæ illius Quæſtionis in Medicina: Utrum aurum obryzatum, foliatum, aut in pollinem redactum, aut etiam ignitum, in vino vel aqua deſtillata vel alio liquore extinctum intra corpus aſſumtum, uſum & effectum habeat medicinalem ſalutarem? 11. Arcanum Lullianum, ſeu modus ſecretiſſimus conficiendi & componendi univerſalem medicinam, per verum & genuinum Artis Spagiricæ artificiū. Ulmæ, apud Balthaſarem Kühnen, 1640, in 8.

Commentatio perbrevis & perſpicua in Apertorium Raymundi Lullii, de Lapide Philoſophorum: cum adjecta interpretatione Teſtamenti noviſſimi Arnoldo de Villanova attributi, de eodem Lapide. Tubingæ, apud Philibertum Brunnium, 1641, in 8.

⊙ Exer-

Lindenius renovatus sive Johannis Antonidae Van der Linden De Scriptis Medicis ... - page 608 sur 1339

⊙ Exercitationes in Gebri, Arabis, Philosophi Chemici Libros duos. Tubingæ, 1635, in 8.

⊙ Anatomiæ Corporis humani succincta Comprehensio. Tubingæ, 1653, in 8.

JOHANNES GERSDORF, *Argentinensis*

De Chirurgia, & Corporis humani Anatomia, Liber. Francof. apud Hermannum Gulferich, 1551, in 8.

JOHANNES GESSLERUS, *Angelipolitanus*

Præstantiora ac dudum modo experta contra pestem aliqua remedia, ex antiquissimis Medicis excerpta. Ingolstadii, apud Alex. Weissenhorn, 1544, in 8.

⊙ JOHANNES GOEDARTIUS

Metamorphoseos & Historiæ Naturalis Insectorum Partes tres, auctæ Observationibus & Appendicibus Johannis de Mey. Cum Figuris æneis. In Tribus Voluminibus. Medioburgi, 1668, in 8.

De Insectis in Methodum redactus & cum Notulis editus à Martino Listero. Londini, apud S. Smith, 1685, in 4.

JOHANNES GORRÆUS

⊙ *Natus Lutetiæ Paris. A.C. 1505, Patre Bituricense, itidem Medico: fuit Medicinæ Professor Regius: Græcæ, Latinæq; Linguæ, ut & Poeseos peritissimus. A.C. 1561 cùm Lutetiâ Melodunum, ad ejus loci Episcopum, pro restituendâ ejus valetudine, accerseretur, in viâ ipse morbo correptus, hinc q; domũ reportatus, post aliquot annos, perpetuus interea valetudinarius, tandem obiit Lutetiæ Paris. A.C. 1577, ætatis suæ 72.*

Opera. Definitionum Medicarum Libb. XXIV. à Johan. Gorræo F. locupletati, & accessione magnâ adaucti, Nicandri Theriaca & Alexipharmaca cum interpretatione, & Scholiis ejusdem. Hippocratis Libelli de Genitura, de Natura pueri, Jusjurandum, de Arte, de Prisca Medicina, de Medico, eodem interprete, cum Annotationibus, & adjectis, unicuique Libello brevibus Scholiis. Formulæ remediorum, quibus vulgò Medici utuntur, autore Petro Gorræo, *Bituricensi*. Parisiis, apud Societatem Minimam, 1622, in fol.

Definitionum Medicarum Libri XXIV. Literis Græcis distincti. Lutetiæ Parisiorum, apud Andream Wechelum, 1564, in fol. Francofurti, apud Andream Wechelum, 1578, 1601, in fol.

In Hippocratis Lib. de Medico Annotationes & Scholia Parisiis, apud Wechelum, 1543, in 8.

Nicandri Theriaca, & Alexipharmaca, cum interpretatione & Scholiis. Parisiis, apud Vascosanum, 1549, in 8.

Præfatio in Alexipharmaca Nicandri, omnem de Venenis Disputationem complectens. Accessit in fine ejusdem de Lepore marino ad Guilielmum Rondeletium Apologia. Extant cum Alexipharmacis Nicandri

à se

©BIUM

à se interpretatis & editis Parisiis, ap. Guil. Morelium, 1557, in 4.

Opuscula quatuor. Quæstiones duæ Cardinalitiæ Matutinis Disputationibus ad discutiendum propositæ in Scholis Medicorum Parisiensium. I. An Medicorum Parisiensium Phlebotomiæ jure vel injuria accusantur? II. An Methodus medendi Medicorum Parisiensium omnium saluberrima? Quæstionis utriusque Assertiones singulæ confirmantur ex enarratis Hippocrat's & Galeni locis. Item de usu Venæsectionis ad curandos morbos δεύτεραι φροντίδες, secundæ Cogitationes. Nec non brevis Animadversio in Libellum Johannis Lanæi Chirurgi togati Parisiensis, quo Aphorismos Hippocratis in novum ordinem digessit. Parisiis, apud Casparum Meturas, 1660, in 4.

Galeni in Prognostica Hippocratis Libri VI, Johanne Gorræo interprete. Lugduni, 1552, in 12.

JOHANNES GRAMANNUS

Tractatus de Pharmaco purgante. Quòd Galeni mancipia, Pseudo-Medici, ac Logiatri suis catharticis, seu, purgantibus, cùm sint deleteria, venenosa, corrosiva, nullo Spagirices artificio separata, digesta, atque correcta, plurimum obsint. Erphordiæ, 1593, in 4.

Apologetica Refutatio Calumniæ, qua Paracelsistæ Philosophi & Medici saniores nimis violenta corrosiva deleteria ægris propinare dicuntur. Erfordiæ, 1593, in 4.

JOHANNES GREGORIUS GOBELIUS

Epistola Medica. Extat cum Cista Medica Johannis Hornungi. Noribergæ, apud Simon. Halbmayerum, 1625, in 4.

De Thermis Piperinis, & affectu quodam gravissimo oculorum Epistola. Extat Cent. I. Epistol. Guil. Fabr. Hildani, Oppenheimi, apud Johan. Theod. de Bry, 1619, in 4, pag. 376.

JOHANNES GREIFFENHAGEN

Epistola Medica. Extat cum Cista Medica Johannis Hornungi. Noribergæ, apud Simonem Halbmayerum, 1625, in 4.

JOHANNES GRIMANUS

Animi Cultura in Rebus Physicis. Venetiis, 1615, in 4.

JOHANNES GUIDIUS, *Volaterranus*

De Mineralibus Tractatus absolutissimus, in Libros quatuor divisus. In quorum I. agitur de Metallariis, De Artificibus Metallorum. De Alchimistis. In II. de Metallis. De Auro, & Argento. De Gemmis. De Ferro, & Armis. De Salinis. In III. de Moneta. De Thesauris. De Rebus aureis, & argenteis. De Ornamentis. De Vestibus auratis. In IV. de publica utilitate. De privata utilitate. Francof. apud Egenolphum Emmelium, 1627, in 4.

JOHAN-

JOHANNES GUILIELMUS STUCKIUS, *Tigurinus*

Antiquitatum convivialium Libri tres. In quibus Hebræorum, Græcorum, Romanorum, aliarumque nationum antiqua conviviorum genera, nec non mores, consvetudines, ritus, ceremoniæque conviviales, atque etiam aliæ explicantur, & cum iis, quæ hodiè cùm apud Christianos, tum apud alias gentes à Christiano nomine alienas in usu sunt, conferuntur: multa Grammatica, Physica, Medica, Ethica, Oeconomica, Politica, Philosophica denique, atque Historica cognitu jucunda simul & utilia tractantur: plurima sacrorum prophanorumque Autorum veterum loca obscura illustrantur, corrupta emendantur: deniq́ue desperatus deploratusque nostrorum temporum luxus atque luxuria gravi censurâ damnatur. Tiguri, apud Christoph. Froschoverum, 1582, in fol.

JOHANNES GUNTHERIUS

☽ *Natus Andernaci Ubiorum oppido ad Rhenum sito A. C. 1497, Parentibus tenuis fortunæ: primùm Lovanii Linguam Græcam publicè docuit: deinde demum Lutetiæ Paris. Medicinæ lauream adeptus, Medicus Regius salutatus est: tumq́; non solùm Medicinam feliciter exercuit, sed & Anatomiam hactenus neglectam in usum revocavit. Lutetiâ ob belli tempestates Metim, hinc q́, exactis aliquot annis, tandem Argentoratum concessit, ubi Professoris & Medici Practici munere functus est, donec ibidem obiit A. C. 1574, ætatis suæ 87.*

☽ Anatomicarum Institutionum, secundùm Galeni sententiam, ad Candidatos Medicinæ Lib. IV. Basileæ, apud Balthas. Lasium, & Thomam Platterum, 1536, in 8. apud Robertum Winter, 1539, in 4. Huic Edit. accesserunt Theophili Protospatarii de Corporis humani Fabrica, Libri v. Junio Paulo Crasso interprete. Item Hippocraris Coi de Medicamentis Purgatoriis Libellus, nunquam ante nostra tempora in lucem editus, eodem Jun. Paulo Crasso interprete. Apud Eundem, 1556, in 8. Adjecto huic Opusculo Georgii Vallæ de Partibus humani corporis, Venetiis, 1555, in 16. Patavii, 1558, in 8. ab Andr. Vesalio auctiores & emendatiores redditi, atque unà cum dicto Georgii Vallæ Opusculo, sed sine cæteris prioribus Editionibus additis, editi. Witteberg æ, 1613, in 8.

De Victus, & Medendi ratione, tum alio, tum Pestilentiæ maximè tempore observanda. Argentorati, apud Wendelium, 1542, in 8. Basileæ, apud Hæredes Cratandri, 1549, in 8. cum Marsilii Ficini de Vita Lib. III. Parisiis, apud Jacobum du Puys, 1577, in 16. cum Thesauro Sanitatis Johannis Liebaultii.

De Pestilentia, Commentarius, in quatuor Dialogos distinctus. Argentinæ, apud Christ. Mylium, 1565, in 8.

Lindenius renovatus sive Johannis Antonidae Van der Linden De Scriptis Medicis ... - page 611 sur 1339

©BIUM

Gynæciorum Commentariolus de Gravidarum, Parturientium, Puerperarum, & Infantium curâ. Ex Bibliotheca Schenckiana emissus à Johanne Georgio Schenckio F. Argentorati, apud Lazar. Zetznerum, 1606, in 8.

☽ Galeni de Diebus Decretoriis Libros III. interpretatus est, Lugduni, 1553, in 12.

☽ Ejusdem de Anatomicis Administrationibus, Libros IX. itidem interpretatus est. Ibid. 1551, in 12.

De Medicina veteri & nova, tum cognoscendâ, tum faciundâ, Commentarii duo. Basileæ, apud Henr. Petri, 1571, in fol. 2 Voll.

Comentarius de Balneis, & Aquis medicatis, in tres Dialogos distinctus. Argentorati, apud Theodosium Rihelium, 1565, in 8.

Interpretatio Græco-Latina Alex. Tralliani Librorum Medicinal. XII. Basileæ, apud Henr. Petri, 1556, in 8.

Cl. Galeni Lib. de Plenitudine convertit. Extat cum Anton. Benivenii Opere, de Abdit. nonnullis morborum causis. Parisiis, apud Christoph. Wechelum, 1528, in fol.

Item, Ejusdem Introductionem seu Medicum.

Item, Ejusdem Commentaria, in Librum Hippocratis de Natura humana.

Item, de Anatomicis Administrationibus Lib. IX.

Item, de Semine Lib. II. De Tremore, Palpitatione, Convulsione & Rigore. De Plenitudine. De Morborum Temporibus. De Diebus Decretoriis Lib. III. De Compositione Medicamentorum Lib. VII.

Item, Libros X. de Compositione Medicamentorum secundum locos Latinitate donavit. Basileæ, 1537, 1593, in fol.

☽ Oribasii Commentaria in Aphorismos Hippocratis, velut è profundissimis eruta tenebris, edidit. Venetiis, apud Johan. Anton. de Nicolinis de Sabio, 1532, in 8.

Pauli Æginetæ, de Re Medica Lib. VII, in Latinum vertit: Adjectis Annotationibus in singulos Libros.

Polybi, de Diæta salubri.

JOHANNES GUIOTUS

Enarratio & Enodatio affectus rari & insignis. Basileæ, 1653, in 8.

JOHANNES GUTIEREZ, *de Godoy*

In Librum Aristotelis de Memoria & Reminiscentia, Commentaria. Gurennæ, in 4.

Quòd officium Matris sit, Infantem nutrire. Ibidem, in 4.

⊙ JOHANNES HARDOVICUS HAMPIUS, *Göttingâ-Brunsvicensis*

Dissertatio Medica de Rhagadibus, & imprimis earum Curatione. Argentorati, apud Georg. Andream Dolhopffium, 1678, in 4.

JOHANNES HARTMANNUS

⊙ *Natus est Amberga: creatus Mar-*

Marpurgi A. C. 1591 Philoſophiæ Magiſter, moxq; eâdem in Univerſitate Matheſeos Profeſſor declaratus, tandem etiam 1606 ibidem Medicinæ Doctor renunciatus, Chymiam vix nominetenus antehac illic locorum notam, primus in eâ Academiâ publicè docere cœpit: factus poſtremo ſimul Archiater in Aula Caſſellana. Claruit circa A. C. 1625.

Praxis Chimiatrica: à Johan. Michaele, & Georgio Everhardo Aut. Fil. edita Lipſiæ apud Gottofr. Groſſium, 1633, in 4. Francofurti, apud Caſp. Rotelium, 1634, in 8. Huic Editioni adjectus eſt, propter affinitatem materiæ, Tractatus novus de Oleis variis Chimicè deſtillatis. Genevæ, apud Petrum Chovet, 1647, in 8. Huic Editioni adjecti ſunt propter materiæ affinitatem tres Tractatus novi. I, de Oleis variis Chymicè deſtillatis. II, Baſilica Antimonii Hameri Poppi Thallini. III, Marci Cornacchini Methodus, quâ omnes humani corporis affectiones ab humoribus copiâ vel qualitate peccantibus Chymicè & Galenicè curantur. Ibidem, apud Samuel. Chovet, 1649, in 8. Lugduni Batavorum, apud Jacobum Voorn, 1663, in 12. quæ Editio recognita, & præ omnibus hactenus Editionibus emendata eſt Francofurti, apud Johan. Arn. Cholin, 1671, in 4. Noribergæ, apud Wolffgang. Maurit. Endterum, & Johan. Andr. Endteri Hæredes, 1677, in 4. indefeſſo labore & pari Chymiatriæ experientiâ ab innumeris iſtis mendis & falſatione typographicâ revindicata, nec non acceſſione prætermiſſæ ab Authore morborum Theoriæ, unà cum eorum ſignis diagnoſticis, cauſis & prognoſticis, præcipuarumque totius corporis partium Anatomicâ deſcriptione illuſtrata atque compluribus arcanis, experimentis & ſecretioribus præparationibus locupletata à Joh. Hiskia Cardilucio. Cui, eodem Cardilucio Authore, acceſſit Zodiacus Medicus ſive Libellus de Concordantia Rerum Medicarum cum Zodiaco cœleſti, ſeu duodecim Domibus Solis & Lunæ, earumque virtutibus influentialibus multifariis, præcipuè tamen quadruplicibus, juxta quatuor trigonos ſeu qualitates elementares, videlicet aeream, igneam terream & aqueam, totidemque præcipuas hominum complexiones, nimirum ſanguineam, cholericam, melancholicam & phlegmaticam. In quo legitima ſimplicium collectio, efficax præparatio, ſpecifica miſtio, atque opportuna adminiſtratio oſtenditur, tam pro medicaminibus è mineralibus, animalibus ac vegetabilibus parabilibus, quàm ipſorum vehiculis appropriatis.

Diatribe de Uſu Medico Microcosmi, i. e. Diſquiſitio, quomodo & qualia è corpore humano vivente, ejusque manente integritate, Medicamenta in uſum medicum transferri queunt. Antehac in Academia Marpurgenſi dictata, nunc verò evulgata à Zachariâ Brendelio. Erfurti, ap. Joh. Reiffenbergerum, 1635, in fol.

Lindenius renovatus sive Johannis Antonidae Van der Linden De Scriptis Medicis ... - page 613 sur 1339

©BIUM

Disputationes Chymico-Medicæ, sub ejus Præsidio ab aliquot Medicinæ Candidatis & Studiosis publicæ censuræ expositæ. Marpurgi, apud Paulum Egenolphum, 1611, in 4. Secunda deinde Editio aliquot Disputationibus auctior, Ibidem, 1614, in 4. Cui quoque accessit Philosophus, seu, Naturæ-Consultus Medicus.

Philosophus, sive, Naturæ-Consultus Medicus: Oratione publicâ initio Professionis suæ ab Autore factus & productus IV. Kal. Aprilis, MDCIX. Accessit Programma publicum ad Philosophiæ, & veræ Medicinæ Studiosos, futuræ Professionis Chymiatricæ consilia & rationes indigitans, Marpurgi, ap. Paulum Egenolphum, 1609, in 8.

☽ Tractatus Physico-Medicus de Opio, in lucem editus à Joh. Georgio Pelshofero. Wittebergæ, apud Hæredes Clem. Bergeri, Typis Joh. Röhneri, 1635, in 8. Ibid. apud Frideric. Bergerum, 1658, in 8.

Epistolæ variæ Medicæ. Extant cum Cista Medica Johannis Hornungi. Noribergæ, apud Sim. Halbmayerum, 1625, in 4.

Oswaldi Crollii Basilicam Chymicam plurimis selectis, & secretissimis propriâ manuali experientiâ approbatis Descriptionibus, & usu remediorum Chymicorum auxit.

⊙ Opera omnia Medico-Chymica. In quibus Praxis Ejus Chymiatrica: Notæ in Basilicam Crollii, & Beguini Tyrocinium: Disputationes Chymico-Medicæ. Quibus accessit Philosophus, sive Naturæ Consultus Medicus, initio Professionis Chymiatricæ ab ipso propositus: Tractatus de Opio: Miscellanea Medico-Chymica: & Introductio in Vitalem Philosophiam, continentur. Partim antehac seorsim impressa; partim verò jam ex Authoris MSS. nondum antea editis collecta & in unum Volumen congesta, atque pluribus aucta à Conrado Johrenio. Francofurti ad Mœnum, apud Viduam Seylerianam, 1684, in fol.

⊙ JOHANNES HARTMANNUS BEYERUS, *Francofurtensis*

Ludovici Mercati, ejusque Operum Encomium. Extat in Operibus Mercati. Francofurti, apud Zachariam Palthenium, 1608, in fol.

De Lactis, ejusque Partium natura & viribus, Disputatio. Tubingæ, apud Tobiam Gruppenbachium, 1586, in 4.

De Morbis Formæ & totius substantiæ, Disputatio. Ibidem, apud Eundem, anno & formâ eâdem.

JOHANNES HASFURTUS, *Virdungus*

Nova Medicinæ Methodus, ex Mathematica ratione curandi morbos. Ettelingæ, apud Valentinum Kobian, 1532, in 4. Hagenoæ, 1533, in 4. Venetiis, apud Damianum Zenarium, 1584, in 4. Huic I. Paulus Gallutius argumenta & explicationem inscripsit.

JOHAN-

JOHANNES HASLERUS, *Bernenſis*

De Logiſtica Medica (hoc eſt, de Morborum, & Medicaminum qualitatum gradus, purgantiumque doſes atque proprietates inveſtigandi, ratione apodictică) Problematis novem abſoluta. Liber unus. Auguſtæ, apud Valentinum Schonigh, 1578, in 4.

JOHANNES HAWKINS, *Anglus*

Diſcurſus de Melancholia hypochondriaca potiſſimùm: ex occaſione Affectus cujusdam Illuſtris Heroinæ habitus. Heidelbergæ, ap. Wilh. Fitzerum, 1633, in 4.

JOHANNES HEBERLING, *Gammundienſis*

Lectio declarativa ſuper Epidemiæ morbo. Dolæ, 1492, in 4.

JOHANNES HECKIUS

Diſputatio de Peſte: & quare præcipuè graſſetur tot annis in Belgio. Daventriæ, apud Johannem Cloppenburch, 1605, in 4.

JOHANNES HEINSTIUS

Diaſcepſis de Pilis, eorumque naturâ: utrum verè ſint corporis partes, nunc excutitur. Amſtelodami, in 12.

Epiſtolæ variæ Medicæ. Extant cum Ciſta Medica Johan. Hornungi. Noribergæ, apud Sim. Halbmayerum, 1625, in 4.

⊙ JOHANNES HELFRICUS JUNCKEN

Chymia Experimentalis Curioſa, ex principiis Mathematicis demonſtrata. In qua ex triplici Regno remedia generoſiora à Neotericis & aliis hactenus inventa fideliter exhibentur: adjunctis ſingulariorum Remediorum Formulis, adverſus omnes tam internos, quàm externos corporis affectus. Francofurti, apud Hermannum à Sande, 1681, in 8.

Medicus præſenti Seculo accommodandus, per veram Philoſophiam Spagyricam, Rerum naturalium veris fundamentis exornandus, & faciliori, omnis generis morbos curandi, methodo illuſtrandus: ubi Pars Prima continet Medicaminum eſſentialia fabricandi fundamina, ſcitu admodum neceſſaria, Practicis Recentiorum principiis inſtructis vel inſtruendis, ſtimuli loco conſcripta; quò Virorum Clariſſimorum, Helmontii, Sylvii, Tackenii, Volckameri, Ettmülleri, Ludovici, Wedelii, aliorumque conſcientioſiorum Medicorum ductu, ipſam medicaminum generoſiorum fabricationem ſibi commendatam habeant, ut veri fiant Hippocratis Filii, & proximo ſuo meliori cum conſcientia inſerviant. Francofurti, ſumptibus Authoris, typis Johan Dieterici Friedgenii, 1682, in 8.

JOHANNES HELWIGUS, *Noribergenſis*

⊙ *Natus Noribergæ A. C. 1609, Patre Chriſtoph. Helvvigio, Merca-*

Lindenius renovatus sive Johannis Antonidae Van der Linden De Scriptis Medicis ... - page 615 sur 1339

©BIUM

tore ibidem primario: creatus Philosophiæ & Medicinæ Doctor Patavii 1634: mox in Patriam reversus, inq. Collegium Medicum receptus, & Xenodochii Medicus ordinarius constitutus est; ubi simul Praxin Medicam feliciter exercuit, usq. ad annum 1649, quo Ratisbonam discessit, quâ in urbe Medicinam eâdem felicitate facere perrexit, idq. usq. ad obitum suum, qui contigit A. C. 1674, ætatis suæ 65.

Ἀλφάβητον ἰατρικόν, hoc est, brevis totius Medicinæ Hippocraticæ in paucas Tabellas reductæ Delineatio. Noribergæ, 1631, in fol.

⊙ Observationes Physico-Medicæ posthumæ. Augustæ Vindelicorum, apud Theophilum Göbelium, 1680, in 4.

JOHANNES HENERUS

De tristissimo Pestilentiæ malo. Parisiis, apud Cathar. Barbe, 1551, in 12.

JOHANNES HENNEMANNUS REYSINGH,

Uratislaviensis

Idæa loimodes. In qua salubres oppidò, ac certissimæ, in præsentissimâ Luis Pestiferæ contagio, præservandi, curandique rationes ac media succinctè luculenterque suggeruntur. Francofurti, apud Anton. Hummium, 1615, in 4.

JOHANNES HENRICUS ALSTEDIUS

Nomenclator Medicinæ. Extat Encyclopædiæ Libro v, Cap. xxxv. Herbornæ Nassoviorum, 1630, in fol. 2 Voll.

Encyclopædiæ Liber septimus & vigesimus. Exhibens Medicinam tribus Sectionibus. Prima, ex mente Hippocratis & Galeni. Secunda, ex mente Chymicorum. Tertia, in qua delineatur Medicina specialis. Addita est Medicina Practica recens & nova: continens omnes totius humani corporis morbos, per Alphabeticum ordinem collectos. Quibus, κατ' ἕκαστον sunt addita Medicamenta omnia composita τὰ εὐπρόσφορα, & quæ ubique locorum hodie in Pharmacopœis, seu, Apothecis semper extant parata: nunc denuo emendatior edita & auctior. Cum certa compositorum dosi sub finem appensâ, Autore Martino Rulando, *Frisingensi*. Extant ibidem Vol. secundo.

Georgica. Phyturgica. Bucolica. Artopoëtica. Oenoëtica. Zytheptica. Pharmacopoëtica. Chirurgica. Metallurgica. Extant ejusdem Encyclopediæ Libro xxix.

De Historia Medica Cap. ix, Lib. xxxii Encyclopediæ. Ibidem.

Gymnastica. Extat ibidem Lib. xxxv, Sect. xxxii.

Tabacologia. Extat ejusdem Libri Sect. xxxiii.

Clavis Artis Lullianæ. Argentorati, 1633, 1652, in 8.

⊙ JOHANNES HENRICUS BRECHTFELDIUS

Observatio, de Lapide in Pulmonibus. Extat Act. Hafniens. Volum. I. N. 99.

Observ.

Obſervatio, de Lapide in Inteſtinis. Ibid. Volum. eod. N. 100.
de Aphonia ex terrore. Ibid. Volum. eod. N. 101.
de ructu continuo à leni corporis frictione. Ibid. Volum. eod. N. 102.
de Hydrope dextræ tubæ uteri, paracentheſi curato. Ibid. Volum. eod. N. 103.
de Scarificatione crurum Hydropico lethali. Ibid. Volum. eod. N. 104.
de Hæmoptiſi periodica innoxiâ. Ibid. Volum. eod. N. 105.
de Teſticulo altero circa annos pubertatis primùm erumpente. Ibid. Volum. eod. N. 106.
de Empyemate Oſſis ſacri. Ibid. Volum. eod. N. 107.
de Eryſipelate ζωστῆρ dicto. Ibid. Volum. eod. N. 108.
de Gulæ & narium coalitu à Variolis. Ibid. Volum. eod. Num. 109.
ex Anatome Vetulæ ulcere pulmonum laborantis. Ibid. Volum. II. N. 14.
ex Anatome Phthiſici. Ibid. Volum. eod. N. 15.
ex Anatome Virginis ſcrofulis & hydrope pectoris laborantis. Ibid Volum. eod. N. 16.
ex Anatome Vetulæ Diarrhæâ defunctæ. Ibid. Volum. eod. Num. 17.
de ἰσφλασι Cranii, in puero octenni, perforatione feliciter curatâ. Ibid. Volum. III. Num. 69.
Obſervatio, de Calculo extemporaneo. Ibid. Volum. eod. N. 70.
de lumbrico lato in infante bimulo. Ibid. Volum. eod. N. 71.
de acu deglutita pone umbilicum à Natura protruſa. Ibid. Volum. eod. N. 72.
ex Anatome Hydrophobici. Ibid. Volum. V. N. 114.
de Monſtro Lalandico. Ibid. Volum. eod. N. 127.

JOHANNES HENRICUS FREYTAGIUS

Catalogi teſtium Veritatis Chymiatricæ Prodromus, hoc eſt, Obſervationum, ſeu, Curationum Medico-Chirurgicarum ad Methodum Chymicam inſtitutarum, Centuria prima. Quedlinburgi, apud Ottonem Chriſtophorum Salfeldt, 1635, in 4. Ibid. 1636, in 8.

JOHANNES HENRICUS FROLICHIUS, *Baſilienſis*

De Convulſionum Cognitione & Propulſione, Diſputatio. Extat Decade IV. Diſputat. quas collegit & edidit Baſileæ, Joh. Jac. Genathius, 1620, in 4.

⊙ JOHANNES HENRICUS GLASERUS

Tractatus Poſthumus de Cerebro. In quo hujus non fabrica tantùm, ſed actiones omnes principes, ſenſus ac motus, ex Veterum & Recentiorum placitis & Obſervationib⁹ perſpicuè ac methodicè explicantur. Baſileæ, apud Jacobum Bertſchium, 1680, in 8.

⊙ JOHAN-

Lindenius renovatus sive Johannis Antonidae Van der Linden De Scriptis Medicis ... - page 617 sur 1339

©BIUM

⊙ JOHANNES HENRICUS HEGNERUS

Obſervatio, de admirandis motibus convulſivis, in puellis nonnullis ruſticis, cum excretione ſegmentorum ligneorum, Serpentis, Teredinis, Hirudinum & pilorum. Extat Ephemer. Acad. Nat. Curios. Germ. Ann. IX. & X. N. 64.

JOHANNES HENRICUS MEIBOMIUS, *Helmeſtadienſis*

De Phthiſi, Diſputatio. Extat Decade II. Diſputat. quas collegit & edidit Baſileæ, Joh. Jac. Genathius, 1619, in 4.

Commentarius in Hippocratis Jusjurandum. Lugduni Batavorum, apud Jacobum Lauwijckium, 1643, in 4.

☽ De Flagrorum uſu in Re Venerea, Epiſtola. Lugduni Batav. apud Elzevirium, 1643, in 4. Hafniæ, apud Danielem Pauli, 1670, in 8, edente Thomâ Bartholino.

☽ De Mithridatio & Theriaca, Diſcurſus. Lubecæ, apud Aug. Johan. Beckerum, 1659, in 4.

⊙ De Cerviſiis Potibuſque & Ebriaminibus, extra Vinum, aliis, Commentarius. Accedit Adr. Turnebi Libellus de Vino. Helmeſtadii, apud Johannem Heitmüllerum, 1668, in 4.

⊙ Epiſtola de Cynophoria, ſeu, Canis portatione ignominiosâ. Extat cum Chriſtian. Franciſci Paullini Cynographia, ſeu, Canis Deſcriptione curiosa. Norimbergæ, apud Joh. Georgium Endterum, 1685, in 4.

JOHANNES HENRICUS MENNUS

Quingentorum Curationum memorabilium & mirandarum, Pars prima. Coloniæ.

Aurum potabile redivivum, quo Franciſcus Antonius mira, morbos curando, præſtabat. Francofurti.

JOHANNES HENRICUS RYHINERUS, *Baſilienſis*

De Arthritide, Diſputatio. Extat Decade III Diſputat. quas collegit & edidit Baſileæ, Joh. Jac. Genathius, 1620, in 4.

JOHANNES HENRICUS SCHERLERUS

Augmentum Hiſtoriæ univerſalis Plantarum Johan. Bauhini. Extat ibidem.

Ejusdem & Joh. Bauhini Hiſtoriæ Plantarum Prodromus. Ebroduni, 1619, in 4.

⊙ JOHANNES HENRICUS STROMAJERUS.

Experimenta. Extant cum Georg. Hieronym. Velſchii Conſil. Medicinal. Centuriis IV. Ulmæ, apud Chriſtian. Balthaſar. Kuenium, 1676, in 4.

JOHANNES HERMANNUS

Oratio de Medicinæ uſu. Item de rerum Sympathia, & Antipathia. Extat Tomo IV. Orationum Philippi Melanthonis, p. 708.

De Cauſa Putredinis in corpore huma-

Lindenius renovatus sive Johannis Antonidae Van der Linden De Scriptis Medicis ... - page 618 sur 1339

humano, & an Definitiones Putredinis ab Ariſtotele & Galeno poſitæ, rei ipſi conveniant, nec ne? Wittebergæ, 1556, in 8.

JOHANNES HESSUS, *Norimbergenſis*

Epiſtola ad Petrum Andr. Matthiolum. Quâ proponuntur Quæſtiones aliquot ſimplicium Medicamentorum, nempe Cardamomi, Gelſomini, Succini, Salſæparillæ, Glycyrrhizæ, Hyoſcyami albi, Aluminis, Haloſanthi, Lapidis Morochti, & aliorum quorundam. Extat Lib. III. Epiſtol. Matth. pag. 323.

JOHANNES HEUNIUS

De Hirudinum uſu & efficaciâ in Medicina, Tractatus. Gripswaldiæ, 1652.

JOHANENS HEURNIUS,

☽ *Natus Ultrajecti A. C. 1543: Patre Ottono Heurnio: Medicinæ Doctor renunciatus Ticini 1571: A. C. 1573 in patria Medicinam exercere cæpit, ſimulq; ejusdem Reipubl. Senator electus eſt. Anno 1581 nacto Lugduni Batavorum Profeſſoris publ. munere, unà Principis Auriaci, & omnium ferè Procerum Hollandiæ Medicus ordin. factus eſt; ubi etiam obiit calculo veſicæ A. C. 1598, ætatis ſuæ 59.*

☽ Opera omnia, tam ad Theoriam, quàm ad Praxin Medicam ſpectantia, ab Ottone Heurnio F. in duos Tomos diſtributa ac edita, Lugduni Batavorum, apud Raphelengium, 1609, in 4. Lugduni, apud Joh. Ant. Huguetan & Marc. Ant. Ravaud, 1658, in fol.

Index contentorum:

I. Inſtitutiones Medicinæ.
II. Praxis Medicinæ Generalis.
III. Praxis Medicinæ Particularis, in qua ſunt, de Morbis Capitis, Liber.
IV. De Morbis Oculorum, Aurium, Naſi, Dentium, & Oris, Liber.
V. De Morbis Pectoris, Liber.
VI. De Febribus, Liber.
VII. De Peſte, Liber.
VIII. De Morbis Ventriculi, Liber.
IX. De Morbis Mulierum, Liber.
X. Reſponſum ad ſupremam Curiam Hollandiæ, *Nullum eſſe aquæ innatationem Lamiarum indicium.*
XI. Oratio de Medicinæ origine, Æſculapidum ac Hippocratis Stirpe & Scriptis.
XII. De Humana felicitate, Liber.
XIII. De Morbis Novis & Mirandis, Epiſtola.

COMMENTARIA in HIPPOCRATIS

XIV. Libros II, de Natura humana.
XV. Jusjurandum.
XVI. Librum de Medico.
XVII. Legem.
XVIII. Librum de Arte.
XIX. Librum de Veteri Medicina.
XX. Librum de Elegantia.
XXI. Præceptiones.
XXII. Librum de Carnibus, ſive, Principiis.

Lindenius renovatus sive Johannis Antonidae Van der Linden De Scriptis Medicis ... - page 619 sur 1339

©BIUM

XXIII. Librum de Purgatoriis Remediis.

XXIV. Libros III. Prognoſticon.

XXV. Libros IV. de Victus ratione in Morbis acutis.

XXVI. Aphoriſmos.

☽ Inſtitutiones Medicinæ. Acceſſit Modus ratioque ſtudendi eorum, qui Medicinæ operam dicarunt. Lugduni Batav. apud Ruphelengium, 1592, in 8. 1609, in 12. Hanoviæ, apud Guilielmum Antonium, 1595, in 8. Lugduni Batavorum, apud Salomonem Wagener, 1666, in 12. quæ Editio prioribus longè emendatior & auctior eſt.

☽ De Studio Medicinæ benè inſtituendo, Diſſertatio. Extat cum H. Grotii & aliorum Diſſertationib⁹ de Studiis inſtituendis. Amſtelodami, apud Lud. Elzevirium, 1645, in 12. Ultrajecti, 1651, in 12.

Praxis Medicinæ nova ratio. Quâ Libris tribus Methodi ad Praxin Medicam aditus facilimus aperitur ad omnes morbos curandos. Lugduni Batavorum, apud Raphelengium, 1587, 1590, in 4. Ibidem, 1599, in 8. 1609, in 4. Poſtea ex accurata recenſione Zachariæ Sylvii Med. Roterodamenſis. Roterodami, apud Arnoldum Leers. 1650. in 8.

De Morbis, qui in ſingulis partibus humani Capitis inſidere conſueverunt. Hîc artificiosâ methodo, & incredibili facilitate, Morborum Ideæ, Cauſæ, & cujusque cauſæ morbificæ partisque ægræ Signa, Prognoſes, & Curatio Rationalis & Empirica graphicè depinguntur. Lugduni Batav. apud Raphelengium, 1594, in 4. Poſt mortem Autoris Otto Heurnius F. edidit. Ibid. 1609, in 4.

De Morbis Oculorum, Aurium, Naſi, Dentium, & Oris, Liber. Editus poſt mortem Autoris ab ejus Filio Ottone Heurnio. Lugduni Batavorum, apud Raphelengium, 1602, in 4.

De Morbis Pectoris, Liber. Editus poſt mortem Auctoris ab ejus Filio Ottone Heurnio. Lugduni Batavorum, apud Raphelengium, 1602, in 4.

De Morbis Ventriculi, Liber. Reſponſum ad Nobiliſſ. & Ampliſſ. Præſidem, Johannem Banchemium, & Conſiliarios ſupremæ Curiæ Hollandiæ, Zelandiæ, & Weſt Friſiæ: nullum eſſe Aquæ innatationem Lamiarum indicium. Oratio de Medicinæ origine, Æſculapidum, ac Hippocratis Stirpe & Scriptis. Edidit poſt mortem Auctoris ejus Filius Otto Heurnius, *Ultrajectinus*. Lugduni Batavorum, ap. Raphelengium, 1608, in 4.

De graviſſimis Morbis Mulierum, Liber: de Humana fœlicitate, Liber: & de Morbis novis & mirandis Epiſtola. Edidit, poſt mortem Auctoris, ejus Filius Otto Heurnius, *Ultrajectinus*. Lugduni Batav. apud Raphelengium, 1607, in 4.

De Febribus, Liber. Lugduni Batavorum, apud Raphelengium, 1598, in 4.

De Peſte, Liber. Lugduni Batavorum,

vorum, apud Raphelengium, 1600, in 4.

In Hippocratis Coi de Hominis natura, Libros duos, Commentarius. Edidit, poſt mortem Autoris, ejus Filius Otto Heurnius. Lugduni Batavorum, apud Raphelengium, 1609, in 4.

In Hippocratis Coi de Victus ratione in morbis acutis Librum primum & ſecundum, Commentarius. Edidit Otto Heurnius. Lugduni Batavorum, apud Raphelengium, 1609, in 4.

In Hippocratis Coi de Victus ratione in morbis acutis Librum tertium & quartum, Commentarius. Edidit Otto Heurnius. Lugduni Batavorum, apud Raphelengium, 1609, in 4.

☽ Hippocratis Coi Aphoriſmi Græcè & Latinè, brevi Enarratione, fidâque Interpretatione ita illuſtrati, ut ab omnibus facilè intelligi poſſint: Cum Hiſtoriis, Obſervationibus, Cautionibus, & Remediis ſelectis. Lugduni Batavorum, apud Raphelengium, 1609, in 4. Ibidem ex Officina Plantiniana Raphelengii, 1609, in 12. Ibidem, apud Johan. le Maire, 1623, in 12. Hagæ Comitis, apud Adrianum Ulacy, 1664, in 12. Jenæ & Lipſiæ, 1677, in 4.

☽ Hippocratis Coi Prolegomena, & Prognoſticorum, Libri tres: Cum Paraphraſtica verſione, & brevibus Commentariis. Lugduni Batavorum ex Officina Plantiniana, apud Franciſcum Raphelengium, 1597, in 4.

Elenchus Tractatuum, qui hoc Volumine continentur.

Jusjurandum,
De Medico.
Lex.
De Arte.
De Veteri Medicina.
De Elegantia.
Præceptiones.
De Carnibus, ſive, Principiis.
De Purgatoriis remediis.
Prognoſticorum Liber primus.
ſecundus.
tertius.

} Hi Libri ſub titulo Prolegomenon comprehenduntur.

☉ Notæ, Obſervationes & Remedia ſecreta ad Johannis Fernelii Univerſam Medicinam. Extant cum eâdē Medicinâ Universâ ejusdem Fernelii, & quidem in illa Editione, quæ cum Johannis & Ottonis Heurniorum & aliorum præſtantiſſimorum Scholiis illuſtrata prodiit. Ultrajecti, 1656, in 4.

☉ Commentarius in Hippocratis

Lindenius renovatus sive Johannis Antonidae Van der Linden De Scriptis Medicis ... - page 621 sur 1339

©BIUM

Librum de Medicamentis Purgantibus. Extat in Editione Operum ejusdem Hippocratis, quæ ad mentem Erotiani distributa edidit Anutius Foesius. Genevæ, 1657, in fol.

JOHANNES HIERONYMUS BRONZERIUS

⊙ *Natus in Oppido Rhodigino, quod Abbatiã Vangadicensem vocant, A. C. 1577, Patre Joh. Antonio: creatusq; Patavii 1597 Philosophiæ & Medicinæ Doctor, primùm Coloniæ Venetorum stipendio, deinde in patria, tandemq; Patavii, & ultimò Belluni, Medicinam fecit, ubi etiam obiit A. C. 1630, ætatis suæ 53.*

De Innato calido, & naturali Spiritu, Disputatio. In qua pro rei veritate Galeni doctrina passim explicatur & defenditur. Patavii, apud Petrum Paulum Tozzium, 1626, in 4. Adjecta est Dubitatio de Principatu Jecoris, ex Anatomia Lampetræ.

De Principio effectivo Semini insito, Disputatio. In qua complura attinentia ad Seminis Corpulentiam, Spiritus, Calidum innatum, Animationem, nec non ad Animæ materialis naturam & facultates discutiuntur & enodantur, passimque Galeni roboratur Physiologia. Venetiis, apud Paulum Frambottum, 1627, in 4.

JOHANNES HIERONYMUS PULVERINUS

De curandis, juxta hodiernum usum, singulis humani corporis morbis, Opus, sive, Praxis accurata, brevi, dilucidâ, & absolutâ Methodo, explicata ac tradita. Venetiis, 1600, apud Jac. Anton. Somaschum, 1605, in 4. Neapoli, apud Camillum Cavallum, 1643, in fol. Cui Editioni novissimè accessit Ejusdem Methodica & plena ratio, juxta hodiernum usum, de curandis Febribus, per Matthiam Maglioccam publicæ utilitati impertita, ac quamplurimis Additionibus donata à Johañe Bernhardino Corbiferio. Editio septima, ex Recensione Gerhar. Blasii Leonh. F. Lugduni Batav. apud Franc. Hacklum, 1649, in 8.

JOHANNES HILLERUS

Curationum Observationumque Medicinalium, Centuria prima. Aureliæ, 1610, in 8.

⊙ JOHANNES HISKIAS CARDILUCIUS

Officina Sanitatis, sive, Praxis Chymiatrica planè aurea, ante hac à Johan. Hartmanno Med. Doct. & Chymiatriæ in Academia Marpurgensi Profess. Publ. Celeberrimo, nec non Celsissimorum Principum Hassiæ Archiatro insolito candore conscripta, & à Clariss. D. D. Johanne Michaelis ac Georgio Everharto Authoris Filio publici juris facta, ast à Typographis adeo depravata, ut ejusmodi falsatio & depravatio cunctis hactenus editionibus inemendabilis fuerit; nunc verò indefesso labore & pari Chymiatriæ experien-

tiâ

tiâ ab innumeris iſtis mendis & falſatione Typographicâ revindicata. nec non acceſſione prætermiſſæ ab Authore Morborum Theoriæ, unà cum eorum Signis diagnoſticis, Cauſis & Prognoſticis, præcipuarumque totius corporis partium Anatomicâ deſcriptione illuſtrata, atque compluribus arcanis, experimentis & ſecretioribus præparationibus locupletata. Cui annexus eſt Zodiacus Medicus, ſive, Libellus de Concordantia Rerum Medicarum cum Zodiaco cœleſti, ſeu, duodecim Domibus Solis & Lunæ, earumque virtutibus influentialibus multifariis, præcipuè tamen quadruplicibus, juxta quatuor trigonos ſeu qualitates elementares, videlicet aeream, igneam, terream & aqueam, totidemque præcipuas hominum complexiones, nimirum ſanguineam, cholericam, melancholicam ac phlegmaticam; in quo legitima ſimplicium collectio, efficax præparatio, ſpecifica miſtio atq; opportuna adminiſtratio, oſtenditur, tam pro medicaminibus è mineralibus, animalibus ac vegetabilibus parabilibus, quàm ipſorum vehiculis appropriatis. Noribergæ, apud Wolffgang. Mauritium Endterum, & Johan. Andr. Endteri Hæredes, 1677, in 4.

☉ JOHANNES HORATIUS MOLITOR

Tractatus de Thermis artificialibus ſeptem Mineralium Planetarum. In quo propoſitis aliorum Authorum Thermis, noſtrarum Thermarum ingredientia ac virtutes, unà cum modo generationis Mineralium in terræ viſceribus exponuntur. Quæſtiones celebres, Thermas noſtras attingentibus, ſolvuntur, ac, quomodo corpus ante uſum illarum præparandum, explicatur. Jenæ, apud Samuel Kresbium, 1676, in 12.

JOHANNES van HORNE, *Amſtelodamenſis*

De Anevriſmate Epiſtola. Extat cum Theod. Bartholini Anatomicâ Aneuriſmatis diſſecti Hiſtoriâ. Panormi, apud Alph. de Iſola, 1644, in 8.

Novus Ductus Chyliferus. Nunc primùm delineatus, deſcriptus, & Eruditorum examini expoſitus. Lugduni Batav. apud Franc. Hackium, 1652, in 4.

☽ ΜΙΚΡΟΚΟΣΜΟΣ, ſeu, brevis Manuductio ad Hiſtoriam Corporis Humani: in gratiam Diſcipulorum edita. Lugduni Batavorum, apud Jac. Chovet, 1660, in 12. Ibidem, apud Eundem, 1662, in 12. Ibidem, apud Eundem, 1665, in 12. Lipſiæ, apud Johannem Fritſchium, 1675, in 12. Cui poſtremæ Editioni acceſſit Epiſtola, ad Gverner. Rolfinkium, Obſervationum, in ſexus utriuſque partibus genitalibus, Specimen exhibens: & Index priori locupletior & auctior.

☽ Μικροτέχνη, id eſt, breviſſima Chirurgiæ Methodus. Lugduni Batavorum, apud Jacobum Chovet, 1663, in 12. Ibidem, apud Gaasbeekios, 1668, in 12. Lipſiæ, apud Johannem

Lindenius renovatus sive Johannis Antonidae Van der Linden De Scriptis Medicis ... - page 623 sur 1339

©BIUM

hannem Fritſchium, 1675, in 12. Cui poſtremæ Editioni acceſſit copioſus rerum notabiliorum Index.

⊙ Leonhardi Botalli Opera omnia Medica & Chirurgica à mendis repurgavit, methodicè diſpoſuit, paragraphis diſtinxit, Notis marginalibus & Authorum teſtimoniis auxit, & hinc inde Annotationibus illuſtravit. Lugduni-Batavor. apud Daniel. & Abrah. à Gaasbeeck, 1660, in 8.

⊙ Galenum de Oſſibus Græcè & Latinè; cum Veſalii, Sylvii, Heneri, Euſtachii, Exercitationibus, ad eandem Galeni doctrinam, edidit. Lugd. Batav. apud Danielem van der Boxe, 1665, in 12.

Prodromus Obſervationum ſuarum circa Partes Genitales in utroque ſexu. Lugduni-Batavor. 1668, in 12.

Obſervationes Anatomico-Medicæ. Extant cum Aliorum Ejusdem generis Obſervationibus excuſis. Amſtelodami, apud Abrah. Wolffgang. 1674, in 12.

JOHANNES HORNUNGUS, *Rotenburgo-Tuberanus*

☽ Ciſta Medica. In qua Epiſtolæ Clariſſ. Germaniæ Medicorum, familiares & in re Medica, tam quoad Hermetica & Chimica, quàm etiam Galenica principia, lectu jucundæ & utiles, cum diu reconditis experimentis, aſſervantur: potiſſimùm ex poſthuma Clariſſ. Doct. Sigismundi Schnitzeri, *Ulmenſis*, p. m. Bibliotheca: publico Medicorum bono communicatæ, & fideliter, non neceſſariis omiſſis, ad prælum elaboratæ. Noribergæ, apud Simonem Halbmayerum, 1625, in 4. Lipſiæ, 1661, in 4.

De Vulneribus Capitis, & Omenti Tumore, Epiſtola. Extat cum Gregorii Horſtii Obſervat. Medicinal. ſingular. Lib. IV. prioribus. Ulmæ, apud Saurium, 1628, in 4, pag. 487.

JOHANNES HUCHERUS, *Bellovacus*

De Prognoſi Medicâ, Libri duo. Lugduni, apud Anton. de Harſy, 1602, in 8.

De Sterilitate utriusque ſexus. Opus in quatuor Libros diſtributum, & nunc primùm in lucem editum. Cui annexus eſt Liber de Diæta & Therapeja Puerorum. Genevæ, apud Gabr. Cartier, 1609, in 8. Coloniæ Allobr. apud Samuelem Criſpinum, 1610, in 8.

De Febrium differentiis, cauſis, ſignisq; & curatione, Libri quatuor. Lugduni, ap. Anton. de Harſy, 1601, in 8. Ibidem apud Jacobum Chovet, eodem anno in 4.

Oratio: habita in Promotionis & actus fine: An cibi magis coctiles, ſint quoque magis ſalubres? Extat p. 276. Laureæ Apollineæ Monſpelienſis Andreæ Kragii.

Oratio: pro Philoſophica Monſpelienſis Academiæ libertate, ad ejusdem Principes, Doctores, Medicos, habita x. Cal. Martii, anno MDLXVII. Extat Tomo I. Operum Laur. Jouberti

berti editorum. Lugduni, apud Stephanum Michaëlem, 1582, in fol.

Theſes Medicæ triduum diſputandæ, in Gymnaſio Regio Medicorum Monſpelienſium propoſitæ. Extant eodem Tomo Operum Jouberti, Editionis ejusdem.

JOHANNES HULDERICHUS STREITTER, *Spirenſis*

De graviſſimo Cerebri affectu, Epilepſiâ, Diſputatio. Gieſſæ, ap. Caſp. Chemlinum, 1617, in 4.

De Uteri inflatione & hydrope, Epiſtola. Extat cum Gregorii Horſtii Obſervat. Medicinal. ſingul. Lib. IV. poſterioribus. Ulmæ Suevorum, apud Saurium, 1628, in 4.

☉ JOHANNES JACOBI, *Brunſvicenſis*

Problemata Miſcellanea circa Fundamenta Medicinæ Phyſiologica occurentia. Jen. apud Johan. Ludovic. Hevenhahn, 1662, in 4.

JOHANNES JACOBUS BASSUS

De Hipp. & Ariſtot. Decretis Lib. 3. Papiæ, 1594, in 4.

JOHANNES JACOBUS à BRUNN

☉ *Natus Baſileæ A. C. 1591, Patre Bonaventurâ à Brunn, Tribuno plebis, inq; patria 1611. Philoſophiæ Magiſter, & 1615 Medicinæ Doctor creatus, nec non 1625 Anatomiæ & Botanices, tandemq; etiam 1629 Practica Medicinæ Profeſſor publ. conſtitutus eſt. Obiit ibidem, 1660, ætatis ſuæ 68.*

☽ Syſtema Materiæ Medicæ. Continens Medicamentorum univerſalium & particularium (ſimplicium, ac compoſitorum) ſeriem ac ſylvam, Methodo medendi, ac Formulis remediorum præſcribendis accommodatam. Baſileæ, apud Joh. Jac. Genathium, 1630, in 8. Genevæ, apud Petrum Chovet, 1639, in 8. Lipſiæ, apud Andream Künen, 1645, in 8. Patavii, apud Paulum Frambottum, 1647, in 12. Rothomagi, apud Joh. Berthelin, 1650, in 12. Lipſiæ, apud Tobiam Rieſium, 1654, in 8. Amſtelodami, ap. Ægidium Janſonium, Valckenier, 1659, in 12. Ibidem, apud Eundem, 1665, in 12. Amſtelodami & Hagæ, apud Henricum & Theodorum Boom, 1680, in 12. Hæ tres poſtremæ Editiones auctæ, variisque modis illuſtratæ ſunt à Gerhardo Blaſio.

JOHANNES JACOBUS CHIFFLETIUS,

☉ *Natus Veſontii in Italia A. C. 1588, Patre Johanne Chiffletio, Patricio, Conſulari, & Archiatro Veſontino. Dum varias Europæ provincias adluſtrandas Antiquariorum Pinacothecas, & illuſtrium Virorum Bibliothecas peragravit, ubicunq; dixit, Principibus, Magnatibus & Literatis omnibus charus fuit. Redux in patriam 1614. Archiater Civitatis in Parentis locum ſuffectus, omnibusq; Reipubl. honoribus auctus, ipſoq; etiam Gubernatoris munere per multos annos*

©BIUM

annos functus, cùmq; tandem ab Imperiali sua Civitate ad Sereniss. Principem Isabellam Claram Eugeniam delegatus esset, ab ea in Palatii sui interiora, Medici Cubicularii titulo, admissus est.

Asitiæ in puella Helvetica mirabilis Physica Exstasis. Vesontione, apud Nicol. deMoingesse, 1610, in 8.

Dædalmatum Libri duo priores. Parisiis, apud Johan. Richer, 1612, in 8.

Acia Cornelii Celsi, propriæ significationi restituta: Alphonsus Nunnez, Regius Archiater defensus. Antverpiæ, apud Balth. Moretum, 1633, in 4.

☽ Pulvis Febrifugus Orbis Americani. Parisis & Lovanii, 1653, in 4, & 8.

JOHANNES JACOBUS CRAFTIUS

De Lumbricis, Epistola. Extat cum Guil. Fabr. Hildani Observationibus Chirurg. Cent. II. Genevæ, apud Petrum Chovet, 1611, in 8, pag. 273.

De Peste, aliisq; Morbis acutis extinctis, non protinus inhumandos esse, Historiis quinque ostensa Observatio. Extat ibid. pag 397.

Observatio, de Excretione Menstruorum per os. Extat cum Ejusdem Observationum Cent. III. Oppenheimi, apud Johan. Theod. de Bry, 1614, in 8. pag. 59.

⊙ JOHANNES JACOBUS DÖBELIUS

Johann's Antonidæ van der Linden Meletemata, Medicinæ Hippocraticæ contracta edidit. Francofurti, 1672, in 4.

Lazari Riverii Operum Medicarum universarum, quibus continentur

I. Institutionum Medicarum Libri quinque.

II. Praxeos Medicæ Libri septemdecim.

III. Observationum Medicarum & Curationum insignium Centuriæ IV. cum Observationibus rarioribus, ab aliis communicatis, editionem ultimam auctiorem & correctiorem adornatam à Johan. Daniel. Horstio recensuit. Francofurti, apud Johan. Petr. Zubrodtum, 1674, in fol.

JOHANNES JACOBUS FEDERERUS

Brevis & compendiosa Febris Ungaricæ curandæ, cognoscendæ, & ab aliis Febribus discernendæ Methodus. Friburgi Brisgojæ, 1624, in 8.

JOHANNES JACOBUS FRISIUS, *Tigurinus*

De Regimine iter agentium, Disputatio. Extat Decade I. Disputat. quas collegit & edidit Basileæ, Johan. Jac. Genathius, 1618, in 4.

JOHANNES JACOBUS GENATHIUS

Decas prima Disputationum Medicarum select. nobilissimas & utilissimas materias continentium: in gratiam plurimarum Artis Asclepiadeæ Studiosorum, oretenus & scriptis tale

cale quid ſæpiſſime deſiderantium, nunc de novo recuſarum. Baſileæ, ex propria Typographia, 1618, in 4.

Decas ſecunda Diſputationum Medicarum ſelect. &c. Ibidem, 1619, in 4.

Decas tertia Diſputationum Medicarum ſelect. &c. Ibidem, 1620, in 4.

Decas quarta Diſputationum Medicarum ſelect. &c. Ibidem, 1620, in 4.

Decas quinta Diſputationum Medicarum ſelect. &c. Ibidem, 1621, in 4.

Decas ſexta Diſputationum Medicarum ſelect. &c. Ibidem, 1622, in 4.

Decas ſeptima Diſputationum Medicarum ſelect. &c. Ibidem, 1631, in 4.

☉ JOHANNES JACOBUS HARDERUS

Prodromus Phyſiologicus, naturam explicans Humorum Nutritioni & Generationi dicatorum. Baſileæ, apud Jacobum Bertſchium, 1679, in 8.

Examen Anatomicum Cochleæ terreſtris domiportæ. Cum Appendice de Partibus Genitalibus Cochleæ terreſtris domiportæ. Cum Figuris. Ibidem, apud Eundem, anno & formâ eâdem.

Pœonis & Pythagoræ, id eſt, Johannis Jacobi Harderi & Johannis Conradi Peyeri Exercitationes Anatomicæ & Medicæ familiares bis L. Hecatombe, non Hecatæ, ſed Illuſtri Academiæ Naturæ Curioſorum ſacra. Baſileæ, apud Emanuelem König & Fil. 1682, in 8.

Epiſtolæ aliquot de Partibus Genitalibus Cochlearum: Generatione item Inſectorum, ad Antonium Felicem, Abbatem Marſiliam, & Lucam Schröckium. Extant cum Antonii Felicis Epiſtolâ de Ovis Cochlearum. Auguſtæ Vindelicorum, apud Theophilum Gœbelium, 1684, in 12.

Diſſertatio ſuccincta, de Rupicaprarum Interaneis & Ægagropilis. Extat in Appendice ad Annum I. Decur. II. Ephemerid. Medico-Phyſicarum Natur. Curios. Germ. Norimbergæ, apud Wolffgangum Mauritium Endterum, 1683, in 4.

Obſervatio, de Puella rene dextro cum ſuccenturiato carente. Extat Ephemer. Acad. Nat. Cur. Germ. Decur. II. Ann. I. N. 35. unà cum Scholiis ad eam.

ex Anatome Urinæ incontinentiâ Laborantis. Ib. Decur. II. An. II. in Scholiis ad Obſervat. Num. 129.

Obſervatio, de Molæ generatione & differentiis. Ibid. Ann. eod. N. 185.

☉ JOHANNES JACOBUS HEILMANNUS

Theatri Chemici Volumen ſextum ex Germanica & Gallicâ Linguâ in Latinam tranſtulit ac edidit. Argentorati, apud Hæredes Eberhardi Zetzneri, 1661, in 8.

JOHANNES JACOBUS HUGGELIUS

☽ De Semeioticæ Medicinæ Parte,

Lindenius renovatus sive Johannis Antonidae Van der Linden De Scriptis Medicis ... - page 627 sur 1339

Tractatus. Ex probatis collectus Authoribus, & in Tabulæ formam redactus. Basileæ, apud Nicolaum Brylingerum, 1560, in fol.

JOHANNES JACOBUS LAZARUS

De Sectione Venarum Cubiti in Puerperis, Disputatio. Messanæ, 1618, in 4.

⊙ JOHANNES JACOBUS MANGETUS

Pauli Barbette Opera omnia Medica & Chirurgica Notis & Observationibus, nec non pluribus Morborum Historiis & Curationibus illustrata & aucta. Cum Appendice eorum, quæ in Praxi omissa, vel concisè nimis pertractata fuerant, edidit. Genevæ, apud Johannem Anton. Chovet, 1682, in 4.

JOHANNES JACOBUS MANLIUS de BOSCO, *Alexandrinus*

Luminare majus. Venetiis, apud Octav. Scotum, 1517, apud Hieron. Scotum, 1556, in fol. Additis Nicolai Mutoni Appendicibus, quibus multorum Excellentissimorum Doctorum Medicinas inseruit. Lugduni, 1536, in 4.

Libellus Medicus variorum Experimentorum. Basileæ, in 8.

JOHANNES JACOBUS MANNUS

De Malleolorum Scarificatione, ex veterum sententia, Liber. Patavii, apud Paulum Mejettum, 1583, in 4.

JOHANNES JACOBUS PAVISIUS, *Calaber*

Disceptatio Peripatetica, de Accretione, nunc in lucem edita. Patavii, apud Marcum Antonium Ulmum, 1559, in 4.

⊙ JOHANNES JACOBUS PISANUS

Observatio, de Flamma ex Ventriculo. Extat Ephemer. Academ. Nat. Cur. Germ. An. I. N. 77.

JOHANNES JACOBUS SATTLERUS

De usu Setacei in præservatione Apoplexiæ, Epistola. Extat cum Gregorii Horstii Observat. Medicinal. singular. Lib. IV. posterioribus. Ulmæ Svevorum, apud Saurium, 1628, in 4.

JOHANNES JACOBUS de SAVIIS, *Bononiensis*

In Præsagiorum divini Hippocratis Libros, deque ordine Librorum ejusdem Hipp. Præfatio. Bononiæ, ap. Hieron. de Benedictis, 1526, in 4.

JOHANNES JACOBUS SCHARANDÆUS, *Solodorensis*

De ratione conservandæ Sanitatis, Liber. Amstelædam, apud Johannem Blaeu, 1649, in 8.

⊙ Modus & Ratio Visendi ægros Solodori, apud Johan. Jacob. Bernhardi, 1670, in 12.

JOHAN-

JOHANNES JACOBUS STÆHELINUS

Johannis Henrici Glaseri Tractatum Posthumum de Cerebro edidit. Basileæ, apud Jacobum Berschium, 1680, in 8.

JOHANNES JACOBUS SWEIGKHARDUS, *à Freihausen*

Ars Magnesia, hoc est, Disquisitio bipartita Empirica, seu, Experimentalis, Physico-Mathematica de natura, viribus, & prodigiosis effectibus Magnetis, cùm Theorematicè, tum Problematicè proposita, novâque methodo, ac apodictica, seu, demonstrativâ tradita, variisque usibus, ac diuturnâ experientiâ comprobata. Herbipoli, apud Eliam Mich. Zinck, 1631, in 4.

☉ JOHANNES JACOBUS WAGNERUS

Historia Naturalis Helvetiæ curiosa in VII. Sectiones compendiosè digesta. Tiguri, apud Joh. Henricum Lindinnerum, 1680, in 12.

☉ JOHANNES JACOBUS WALDSCHMIEDIUS

Ludovici de Bils Responsionem ad Epistolam Tob. Andreæ, quâ ostenditur verus usus Vasorum hactenus pro Lymphaticis habitorum; unà cum Historia memorabili eorum, quæ Auctori, occasione balsamationis sibi peculiaris, evenerunt; & Tob. Andreæ brevi Extracto actorum in Cadaveribus Bilsianâ methodo præparatis: necnon Samuelis Andreæ Epistolâ de Balsamationibus Veterum: atque Præfatione propriâ edidit. Marburgi Cattorum, apud Salomonem Schadewitzium, 1678, in 4.

Observatio, de Sanguine albo è vena educto. Extat Ephemerid. Acad. Natur. Curios. German. Ann. II. N. 210.

de Monstro humano abominando. Ibid. Ann. eod. N. 211.

de Dysenteria periculosâ acidulis Swalbacensibus curatâ. Ibid. Ann. eod. N. 212.

de Dysenteria ob ulcus pedum curatum. Ibid. Ann. eod. Num. 213.

de Vesicatorii usu in malignis. Ibid. Ann. eod. N. 214.

de Panacea Solari Wildenganssii. Ibid. Ann. III. N. 232.

de Animi deliquio in Juvencula, ex receptione seminis virilis. Ibid. Ann. eod. N. 233.

de ingenti catharsi ex insomnio. Ibid. Ann. eod. N. 234.

de febri maligna ex mœrore. Ibid. Ann. eod. N. 235.

de Atrophia Spasmodicâ. Ibid. An. eod. N. 236.

JOHANNES JACOBUS WECKERUS

Basilienſis. Floruit A. C. 1562. Renatus Moreau de V. S. in Pleurit.

Medicæ Syntaxes, Medicinam universam ordine pulcherrimo complectentes, ex selectioribus Medicis, tam Græcis, quàm Latinis, & Arabibus

Lindenius renovatus sive Johannis Antonidae Van der Linden De Scriptis Medicis ... - page 629 sur 1339

bibus collectæ. Basileæ, apud Nicol. Episcopium, 1562, 1581, in fol. apud Sebast. Henrico-Petri, 1601, in fol.

Antidotarium Generale. Basileæ, apud Eusebium Episcopium, 1586, in 4.

Antidotarium Speciale. Ex optimorum Auctorum tam veterum, quàm recentiorum Scriptis fideliter congestum, & methodicè digestum. Basileæ, ap. Eusseb. Episcopium, 1561, in 4. 1588, in fol.

Antidotarium geminum, Generale & Speciale. Ex optimis Autorum tam veterum, quàm recentiorum Scriptis fideliter congestum, & tandem methodice, suprà priores editiones, uberrime auctum, conjunctim editum, & exornatum. Basileæ, apud Conr. Waldkirch, 1595, 1617, apud Johan. Jac. Genathium, 1642, in 4.

Anatomia Mercurii Spagyrica. Halæ. Saxon, 1620, in 4.

☽ De Secretis Libri XVII. Ex variis Authoribus collecti, methodicèque digesti. Basileæ, apud Petrum Pernam, 1582, 1588, in 8. Ibidem, apud Ludov. König, 1629, 1642, in 8. Ibidem, apud Johan. König, 1662, in 8.

Practica Medicinæ generalis. Basileæ, apud Hier. Frobenium, 1585, in 16. ap. Joh. Jac. Genathium, 1602, in 16. Bononiæ, 1597, in 16.

⊙ De Unguento Armario. Extat cum Theatro Sympathetico aucto variorum Authorum. Noribergæ, apud Johan. Andreæ & Wolffgangi Jun. Endterorum Hæredes, 1662, in 4.

JOHANNES JACOBUS WEPFERUS

☽ Observationes Anatomicæ, ex Cadaveribus eorum, quos sustulit Apoplexia: cum Exercitatione, de ejus loco affecto. Schaffhusii, apud Joh. Casparum Suterum, 1658, in 8. Ibidem, apud Onophrium à Waldkirch, 1675, in 8. Cui novæ Editioni accessit Auctuarium Historiarum & Observationum similium, cum Scholiis. Amstelodami, apud Henricum Wetsteinium, 1681, in 8.

⊙ Historiarum & Observationum Apoplecticarum & similium, potissimùm Anatomæ subjectorum Auctarium: cum Scholiis. Cui addita est Epistola Johannis Ott de Scriptis D. G. Holderi de Elementis Sermonis, & D. Morlandi de Stentorophonia. Ibidem, apud Eundem, anno & formâ eâdem.

⊙ Historia Anatomica de Puella sine Cerebro natâ. Schaffhusii, apud Johannem Casparum Suterum, 1665, in 8. Extat etiam cum Miscell. Medic. Physic. Curios. Germ. Ann. III. obs. 129. Extat etiam cum Daniel. le Clerc & Joh. Jac. Mangeti Bibliothec. Anatom. Genevæ apud Joh. Anton. Chovet, 1685, in fol.

⊙ De Dubiis Anatomicis Epistola. Extat cum Jacob. Henrici Paulli Anatomiæ Bilsianæ Anatome. Noribergæ, 1664, in 4. Argentorati, apud Simonem Paulli, 1665, in 8.

⊙ Cicutæ Aquaticæ Historia & Noxæ.

Noxæ. Baſileæ, apud Johannem Rudolphum Kônig, 1679, in 4.

Obſervatio, de Sale Tartari Volatili. Extat Ephem. Acad. Nat. Cur. Germ. An. II N. 38.

de Pareſi, poſt Colicam, ex Vino. Ibid. An. eod. N. 39.

de Monſtro per Nucham reſpirante. ibid. An. eod. N. 174.

ex Anatomia aliquot Caſtorum. Ibid. An. eod. N. 251.

de Puella ſine Cerebro nata. Ibid. An. III. N. 129. cum annexa Diſſertatiuncula ad eam.

de Ariete Hermaphrotidico. Idid. Ann. eod. N. 167. & in Scholiis ad eam.

☉ JOHANNES JÆNISIUS

Obſervatio, de Bugloſſo ſylveſtri monſtroſo. Extat Ephemerid. Acad. Nat. Cur. German. An. I. N. 102.

de Mola quinquenni prolapſum uteri mentiente. Ibid. Ann. II. N. 79.

de Baſilisco. Ibid. Ann. III. in Scholiis ad Obſervat. N. 128.

de Infante ſine capite. Ibid. Ann. eod. N. 277.

de Calculis circiter bis centum ex apoſtemate excretis. Ibid. An. IV. & V. N. 189.

JOHANNES JESSENIUS à JESSEN. *Eques Ungarus*

Anatomiæ, Pragæ, anno MDC, abſe ſolenniter adminiſtratæ Hiſtoria. Acceſſit ejusdem de Oſſibus Tractatus. Witteberga, apud Laur. Seuberlich, 1601, in 8.

Inſtitutiones Chirurgicæ, quibus univerſa, manu medendi, ratio oſtenditur. Witteberga, apud Laur. Seuberlich, 1601, in 8.

Zoroaſter. Witteberga, 1593.

Adverſus Peſtem, Conſilium. Cum ejusdem, de Mithridatio & Theriaca, Diſputatione. His annexi Jani Matthæi Duraſtantis de Aceto ſcillino atque Aloë, Medicamentis valetudini tuendæ, vitæ prorogandæ ſingularibus, Tractatus duo. Nec non Nicolai Curtii Libellus utiliſſimus de Medicamentis lenientibus, & purgantibus. Gieſſæ, apud Caſp. Chemlinum, 1614, in 12.

☽ ΣΗΜΕΙΩΤΙΚΗΝ, ſeu, novam Cognoſcendi Morbos Methodum, ad Analyſeos Capiyaccianæ normam, ab Æmilio Campolongo, Profeſſore Patavino, expreſſam, nuc primùm recte diſcentium & medentium uſui publicavit. Witteberga, apud Laurentium Seuberlichium, 1601, in 8.

☽ Andreæ Veſalii Anatomicarum Gabrielis Fallopii Obſervationum Examen in publicum reduxit. Hanoviæ, apud Claudium Marnium, 1609, & 1610 in 8.

☽ De Sanguine, venâ ſectâ, dimiſſo, Judicium. Pragæ, apud Dan. Sedeſanum, 1618, in 4. Francof. apud Gottofr. Tampach 1618 in 4. Notis & Caſtigationibus ad hodiernam & veram Artis Medicæ principia accommodatum à Jacob. Pancratio Brunone. Norimbergæ, apud Mich.

Lindenius renovatus sive Johannis Antonidae Van der Linden De Scriptis Medicis ... - page 631 sur 1339

©BIUM

& Joh. Frideric. Endteros, 1668, in 12.

De Generationis, & Vitæ humanæ periodis, Tractatus duo. Extant cum Galeotti Martii de Homine, in 8.

Hiſtorica Relatio de Ruſtico Bohemo Cultri-vorace. Hamb. apud Frobenium, 1628, in 8. Extat etiam cum Duncani Liddelii Arte Medica, & Ejusdem Tractatu de Aureo Dente Pueri Sileſii, contra Horſtium. Hamburgi, 1655, in 8.

JOHANNES IMPERIALIS, *Vicentinus*

Muſæum Hiſtoricum & Phyſicum. In primo Illuſtrium literis Virorum Imagines ad vivum expreſſæ continentur: Additis elogiis, eorundem vitas & mores notantibus. In ſecundo Animorum Imagines, ſive, Ingeniorum naturæ, differentiæ, cauſæ, ac ſigna phyſice perpenduntur; adeo, ut Artis exactiſſimæ loco eſſe poſſit, dignoſcendi, ad quam quisque artem ac ſcientiam ſit habilis. Venetiis, apud Juntas, 1640, in 4.

Peſtis anni 1630 Deſcriptio Hiſtorico-Medica. Vicentiæ, 1631, in 4.

JOHANNES de INDAGINE

Introductiones Apoteleſmaticæ elegantes in Chiromantiam, Phyſiognomiam, Aſtrologiam naturalem, complexiones hominum, & naturas Planetarum, cum periaxiomatibus de ſignis faciei, & canonibus ægritudinum, nuſquam ferè ſimili tractatæ compendio. Lugduni, apud Johan. Tornæſium, 1556, in 8. Argentorati, apud Johan. Schottum, 1534, 1541, in fol. & ibidem apud Laz. Zetznerum, 1622, 1630, in 8. Acceſſerunt Guil. Grataroli Opuſcula, & Pomponii Gaurici Tractatus de Symmetriis, &c.

JOHANNES INGOLSTETTERUS

⊙ *Natus Noribergæ A.C. 1563: in Academiâ Noricor. Altdorphinâ Philoſophiæ Magiſter creatus eſt: poſtea Theologicum & Medicum ſtudium conjunxit. Anno 1588 Ambergæ in Pædagogeo Electorali Pro-Rectoris officium adeptus, ei annos 14 præfuit. A. C. demum 1601 Doctoris Medicinæ titulo Baſileæ impetrato, ejus Civitatis Medicus ordin. conſtitutus eſt. Obiit ibidem A. C. 1619, ætatis ſuæ 56.*

De Aureo Dente Sileſii pueri, Reſponſio. Quâ demonſtratur, neque dentem, neque ejus generationem eſſe naturalem. Lipſiæ, apud Abrah. Lamberg. 1596, in 8.

De natura Occultorum & Prodigioſorum, Diſſertatio ad Jacobum Horſtium. Quâ reſpondetur ipſius Libello de aureo, qui putabatur, Dente. Lipſiæ, apud Abrah. Lamberg, 1597, 1598, in 8.

Diſſertatio de Natura naturalium & non naturalium, oppoſita Demonſtrationi Judicii Martini Rulandi de Aureo Dente. Ibid. 1589, in 8.

Epiſtolæ variæ Medicæ. Extant cum Ciſta Medica Johannis Hornungi. Noribergæ, apud Simonem Halbmayerum, 1625, in 8.

⊙ JOHAN-

⊙ JOHANNES JOACHIMUS BECHERUS, *Spirenſis*

Inſtitutiones Chymicæ, ſeu, Manuductio ad Philoſophiam Hermeticam. Moguntiæ, 1662, in 4.

Muſa, ſeu, ejusdem Becheri Scriptorum Index. Francofurti, 1662, in 8.

Aphoriſmi: ex Inſtitutionibus Medicis Sennerti, magnâ diligentiâ collecti. Francofurti, apud Johannem Beyerum, 1663, in 12.

Inſtitutiones Chimicæ Prodromæ, i.e. Oedipus Chimicus obſcuriorum Terminorum & Principiorum Chimicorum, Myſteria aperiens & reſolvens. Opuſculum, omnibus Medicinæ & Chimiæ Studioſis, lectu perquam utile & neceſſarium. Francofurti, apud Hermannum à Sande, 1664, in 12. Amſtelodami, 1665, in 12.

Actorum Laboratorii Chymici Monacenſis, ſeu, Phyſicæ ſubterraneæ Libri duo; quorum prior profundam ſubterraneorum geneſin, nec non admirandam Globi terraque-aerei ſuper & ſubterranei fabricam; poſterior ſpecialem ſubterraneorum naturam, reſolutionem in partes, partiumque proprietates, exponit. Acceſſerunt ſub finem mille Hypotheſes ſeu Mixtiones Chymicæ, antehac nunquam viſæ: omnia plus quam mille experimentis ſtabilita. Francofurti, apud Joh. David. Zunnerum, 1669, in 8.

Experimentum Chymicum novum. Quo artificialis & inſtantanea Metallorum Generatio & Tranſmutatio ad oculum demonſtratur; loco Supplementi in Phyſicam ſuam ſubterraneam, & Reſponſi ad D. Rolfinckii Schedas de Non-entitate Mercurii corporum. Opuſculum multis Experimentis Practicis, nec non præcipuis Philoſophorum Dictis explicatis refertum: Lectori Philo-Chymico non ingratum futurum. Francofurti, apud David. Zunnerum, 1671, in 8.

Supplementum ſecundum in Phyſicam ſuam ſubterraneam, id eſt, Demonſtratio Philoſophica, ſeu Theſes Chymicæ, veritatem & poſſibilitatem Transmutationis Metallorum in aurum evincentes. Ibid. apud Eundem, 1675, in 8.

Experimentum novum ac curioſum de Minera arenariâ perpetuâ, ſeu, Prodromus Hiſtoriæ ſeu Propoſitionis Præp. D.D. Hollandiæ Ordinibus, ab Authore factæ, circa Auri extractionem, mediante arenâ littorali, per modum mineræ perpetuæ, ſeu, Operationis magnæ fuſoriæ, cum emolumento: loco Supplementi tertii in Phyſicam ſuam ſubterraneam. Francofurti, apud Maurit. Georgium Weidmannum, 1680, in 8.

Epiſtola Chymica. Extat cum quatuor illis Epiſtolis Chymicis unà comprehenſis. Amſtelodami, & Hamburgi, 1673, in 8.

JOHANNES JOANNIUS, *Patavinus*

De Utilitate Pilularum Aloëticarum V. C. Hieronymi ab Aquapendente

dente, Equ. D. Marci, Liber. Quarum Pilularum occasione omnia ferè antiqua, tum recentissima lenientia, & ipsorum incommoda, attinguntur. Patavii, apud Nicol. Albanesium, 1630, in 8.

⊙ JOHANNES JONNES

Novarum Dissertationum de Morbis abstrusioribus, Tractatus primus: de Febribus Intermittentibus. In quo obiter Febris continuæ natura explicatur. Hagæ-Comitum, apud Arnoldum Leers, 1684, in 8.

JOHANNES JONSTONUS

☽ Thaumatographia naturalis, in Classes decem divisa. In quibus admiranda Cœli, Elementorum, Meteororum, Fossilium, Plantarum, Avium, Quadrupedum, Exanguium, Piscium, Hominis. Amstelodami, apud Guilielmum Blaeu, 1632, in 12. Ibidem, apud Johan. Janssonium, 1633, in 12. Ibidem, 1661, in 12. Ibidem, 1665, in 12.

Historiæ naturalis de Piscibus & Cetis, Lib. v. Cum æneis Figuris. Item de Exanguibus Aquaticis, Lib. IV. Francofurti, apud Math. Merianum, 1649, in fol.

☽ Historiæ naturalis, de Quadrupedibus Libri. Cum æneis Figuris. Francof. apud Hæredes Matthæi Meriani, 1652, in fol.

De Insectis Libri III. De Serpentibus & Draconibus Libri II. Ibid. apud Eundem, 1653, in fol.

Enchiridii Nosologici generalis, & specialis Libri VIII. 1625, in 8.

Syntagma Dendrologicum. Lesnæ, 1646, in 4.

⊙ Dendrographias sive Historiæ naturalis, de Arboribus & Fructibus tam nostri, quàm peregrini Orbis Libri X. Figuris æneis adornati, & ex Veterum ac Neotericorum Commentariis, propriâque observatione, summâ fide, concinnatus. Francofurti ad Mœnum, apud Hæredes Matth. Meriani, 1662, in fol.

Historiæ naturalis de Avibus Lib. VI. Cum æneis Figuris. Francof. ap. Eundem, 1650, in fol.

☽ Idea universæ Medicinæ Practicæ, Libris XII absoluta. Amstelodami, apud Lud. Elzevirium, 1644, in 12. Francofurti, apud Johan. Gottofredum Kempffer, 1664, in 4.

Magni Hippocratis Coi, Medicorum Principis, Coacæ Prænotiones, Græcè & Latinè. Opus divinum, cum Versione D. Anutii Foësii, *Mediomatricis*, & Notis Autoris. Amstelodami, ex officinâ Elzeviriana, 1660, in 12.

⊙ Notitia Regni Vegetabilis, seu, Plantarum à Veteribus observatarum: cum Synonymis Græcis & Latinis, obscurioribusque differentiis, in suas classes redacta Series. Lipsiæ, apud Vitum Jacobum Treschervm, 1661, in 12.

⊙ Notitia Regni Mineralis, seu, subterraneorũ, Catalogus: cum præcipuis differentiis. Ibidem, apud Eundem, anno & formâ eâdem.

⊙ Idea Hygieines recensita. Lib. II. Francofurti, 1664, in 8. Jenæ, apud Vitum

Vitum Jacobum Treſcherum, Bibl. Uratislav. 1661, in 12.

⊙ Syntagma Univerſæ Medicinæ Practicæ. Libri XIV. Uratislaviæ, apud Vitum Jacobum. Treſcherum, 1674, in 8.

JOHANNES JORDANUS

Epiſtola ad Petr. Andr. Matthiolum. Quâ rationem Helleborismi parandi ad Quartanam doceri petit. Exhibetur Libri III, Epiſt. Matth. pag. 414.

JOHANNES JOVIANUS PONTANUS

De Fontibus & Fluminibus, ex Libro ſuo Meteororum, Carmina. Extant Operis Veneti de Balneis pag. 217.

Horti Heſperidum, Libri duo. Quibus agitur de Citrio fructu & arbore. Extant Parte I. Operum ejus Poëticorum. Baſileæ, apud Cratandrum, 1538, in 8.

JOHANNES ISAACUS, *Hollandus*

☽ Opera Mineralia, ſive, de Lapide Philoſophico. Omnia duobus Libris comprehenſa. Middelburgi, apud Richardum Schilders, 1600, in 8. & Volumine tertio Theatri Chemici, editi Argentorati, apud Lazarum Zetznerum, 1613, in 8. Arnhemii, 1617, in 8.

De tribus ordinibus Elixiris & Lapidis Theoria. Extat cum Bernhardi Penoti Denario Medico. Bernæ, apud Joh. le Preux, 1608, in 8.

Opus Saturni. Extat cum Baſilii Valentini Curru Triumphali Antimonii, in 8.

JOHANNES ITRENSIS

De Peſte, ex epidemia, deque præſervatione & curatione ipſius, Tractatus, in 8.

JOHANNES JUNCKER

Compendioſa Methodus Therapevtica. Quâ morborum ferè incurabilium medicationes docentur, per ſolam Diætam & Ligni Guajaci diverſimodè præparati adminiſtrationem. Erfurti, apud Johan. Birckner, 1624, in 4.

Hippocratis Aphoriſmi, Paraphraſi Poëticâ illuſtrati. Erfurti, apud Bircknerum, 1619, in 12.

JOHANNES JUSTUS, *Lipſienſis*

De Indicatione, Diſputatio. Extat Decade II. Diſputat. quas collegit & edidit Baſileæ, Johan. Jac. Genathius, 1619, in 4.

JOHANNES JUVENIS

Galeni, de Theriaca ad Piſonem Libelli. Interpretatio, & Commentario illuſtratio. Acceſſit Epiſtola, complectens Medicamenta Bezoartica, quorum uſus à Peſte præſervat. Antverpiæ, apud Johan. Bellerum, 1585, in 16. cum Ægidii Everharti de Herba Panacæâ Commentariolo.

JOHANNES KATSCHIUS, *Hallenſis*

De gubernandâ Sanitate, ſecun-

Lindenius renovatus sive Johannis Antonidae Van der Linden De Scriptis Medicis ... - page 635 sur 1339

©BIUM

dùm ſex res non naturales. Ex Hippocratis & Galeni Libris Placita quædam deſumta. Lipſiæ, apud Michaëlem Blum, 1594, in 8. Francofurti, apud Hæredes Chriſtoph. Egenolphi, 1557, in 8. apud Joh. Saurium, 1612, in 12. cum Medicina Salernitana.

JOHANNES KEMPFIUS

Epiſtola, de Acidulis Swalbacenſibus. Extat cum Reſponſis Medicis variorum, quæ edidit Helvicus Dietericus. Francof. apud Matthæum Merianum, 1613, in 4, p. 33.

JOHANNES KENTMANNUS

☉ *Natus Dresdæ A. C. 1528: fuit Medicus Reipubl. Torgenſis in Miſnia. In Metallicorum cognitione tempus penè omne inſumpit, & in ea re mutuam cum Gesnero dedit operam, cui omnia ſua communia fecit. Floruit circa A. C 1563.*

Nomenclaturæ rerum Foſſilium, quæ in Miſnia præcipuè, & in aliis quoque regionibus inveniuntur: præterea Calculorum, qui corpore ac membris hominum innaſcuntur, genera duodecim depicta deſcriptaque, cum Hiſtoriis. Extant Opere de Foſſilibus à Conr. Gesnero collecto, editoque.

JOHANNES de KETAM

Germanus, Medicus Empiricus. Inclaruit ſub Alexandro VI. Pontifice, A. C. 1490. Juſtus in Chronol. Medicorum.

Faſciculus Medicinæ, tractans de Judiciis Urinarum, cum ſuis accidentiis. De Phlebotomia, Problemata de membris generationis, de matrice, & teſticulis, ſeu, de ſecretis mulierum. De Chirurgia. De Ægritudinibus particularibus. De Peſte Conſilium Petri de Tuſſignano. Anatomia Mundini. Rhaſis de Ægritudinibus Puerorum. Venetiis, apud Johan. & Greg. de Gregoriis FFR. 1495. 1500, in fol. apud Cæſarem Arrivabenum, 1522, in fol. Huic accedunt, Anatomia Achillini, & Liber de Venenis omnium mineralium. Cæterea quoque emendatiora ſunt.

JOHANNES KEVFNERUS TROCHOREUS

Halenſis, Medicus & Philoſophus Argentorati ſuo tempore doctiſſimus. Vixit circa A. C. 1539. Juſtus in Chronol. Medic.

Pharmacopoliterion, ſaluberrima ſynthetorum Pharmacorum in Officinis medicamentariis paſſim promercalium ſymmicta, ad medibiles quoſcunque morbos curandos apprimè conducibilia promens. Ingolſtadii, apud Alex. Weiſſenhorn, 1542, in 8.

Tabella curativa adverſus peſtilentem Cephalæam, locis pluribus exitialiter graſſantem. Ingolſtadii, ap. Alex. Weiſſenhorn, 1543, in 8.

De Peſte Libellus, ex antiquiſſimis Medicis excerptus. Ingolſtadii, apud Alex. Weiſſenhorn, 1544, in 8.

Scho-

Scholia in Practicam Medicinalem Leonelli Faventinid Victoriis. Extat cum eâdem. Lugduni, ap. Anton. de Harſy, 1574, in 12.

JOHANNES KHEVNIUS, *Breidbachius*

Zodiaci Medici, hoc eſt, Materiæ Medicæ Tomos unus. Coloniæ, apud Gerhardum Grevenbruch, 1587, in 8.

⊙ JOHANNES KLEIN

Artis Medicæ Elogium. Tubingæ, 1655, in 4.

JOHANNES KLOPFINGERUS, *Suevo-Halenſis*

De Colica paſſione, ejusque ſymptomate illuſtriori, Pareſi, Diſputatio. Extat Decade 1. Diſput. quas collegit & edidit Baſileæ Joh. Jac. Genathius, 1618, in 4.

JOHANNES KOLNERUS, *Colbergenſis*

Tractatus Jatro-Mathematicus ex Thematis Cœli, ad horam decubitus, erectione, morbi alicujº naturam, mutationem, criſin, eventum, &c. per conjecturas Aſtrologicas in genere & in ſpecie prænuntians. Cum Appendice de Purgationis & Phlebotomiæ, ſecundùm influentiam Aſtrorum, recta Adminiſtratione. Gryphiſwaldii, apud Joh. Albinum, 1618, in 8.

JOHANNES KRAFFT

Microtechne, methodo diæteticâ, Francof. 1644, in 12.

⊙ JOHANNES KUNGELIUS

Utiles Obſervationes, ſive, Animadverſiones de Salibus fixis & volatilibus, Auro & Argento potabili, Spiritu mundi, & ſimilibus. Item de colore & odore metallorum, mineralium, aliarumque rerum, quæ à terra producuntur. Propriâ multorum annorum experientiâ, operâ & labore diligenter inveſtigata & animadverſa, at nunc ad multorum nobiliſſimæ Artis Chymicæ Studioſorum, & inde fatigatorum naturæ ſcrutatorum inſtantes petitiones, uſui eorum ſtudioque in lucem editâ. Primùm ab Authore Germanicè conſcripta, nunc verò Latinitate donata à Carolo Aloiſio Ramſajo. Londini & Roterodami, apud Henricum Wilſonium, 1678, in 12.

Obſervationes Chymicæ. In quibus agitur de principiis Chymicis, ſalibus acidis & alcalibus, fixis & volatilibus, in tribus illis Regnis, Minerali, Vegetabili & Animali, itemque de odore & colore &c. unà cum Appendice Perſpicilli Chymici contra Non-Entia Chymica. Propriâ experientiâ conſcriptæ, diverſis experimentis probatæ, & veritatis Artis Studioſorum utilitati in lucem editæ. Primùm ab Authore Germanicè conſcriptæ, nunc verò Latinitate donatæ à Carolo Aloiſio Ramſajo. Ibid. apud Eund. anno & formâ eâdem.

⊙ JOHANNES LADERUS, *Gedanenſis*

Obſervationes quædam Med. Practicæ

Lindenius renovatus sive Johannis Antonidae Van der Linden De Scriptis Medicis ... - page 637 sur 1339

©BIUM

ticæ ad J.U.R. Scripta. Extant cum Georg. Hieronym. Velschii Exotic. Curat. & Observat. Medicinal. Chiliad. Ulmæ, apud Christian. Balthas. Kuenium, 1676, in 4.

JOHANNES de LAET, *Antverpianus*

Novus orbis, seu, Descriptionis Indiæ Occidentalis Libri XVIII, novis Tabulis Geographicis & variis Animantium, Plantarum, Fructuumque Iconibus illustrati. Lugduni Batavorum, apud Elzevirios, 1633, in fol.

De Gemmis & Lapidibus Libri duo. Quibus præmittitur Theophrasti Liber de Lapidibus, Græcè & Latinè: cum brevibus Annotationibus. Lugd. Batav. apud Joh. Maire, 1647, in 8.

In Georgii Marggravii Historiam rerum naturalium VIII Lib. comprehensarum Brasiliæ Annotationes, cum ordinata ejusdem Libri dispositione, & variorum, ab Auctore omissorum suppletione. Lugduni Batavorum, apud Franc. Hackium, & Amstelodami, apud Ludov. Elzevirium, 1648, in fol.

JOHANNES LALAMANTIUS, *Heduus*

Claudii Galeni, *Pergameni*, de Diebus decretoriis Libri tres. Recens Latini facti, & Commentariis illustrati. Quibus mensium Lunarium Solariumque, anni item Ægyptiaci, Arabici, Persici, Hebræi, Attici, nec non etiam & Romani ratio ita ponitur ob oculos, ut jam demum, & de morâ Partus in utero, & de mensium Græcorum, exterarumque & principum nationum cum Latinis collatione certi quid & haberi possit, & statui. Lugduni, apud Guil. Rovillium, 1559, in 4.

Hippocratis de Hominis ætate, ex extremo fine Libri de Carnibus: de Septimestri item, & Octimestri Partu. Accessére Problemata aliquot ab hac Tractatione non ita aliena. Genevæ, apud Samuelem Crispinum, 1571, in 8.

De Ptisana sui temporis, Libellus. Additus est ad Cl. Galeni, *Pergameni*. I, de optima corporis nostri constitutione. II, de pleniore habitu. III, de inæquali intemperie. IV, quomodo simulantes morbum sint deprehendendi. V, de Ptisana, Opuscula: à se emendata infinitis locis, versione Latinâ, & ad hæc literâ Græcâ ad Librorum calcem restituta. Heduæ, 1578, in 8.

JOHANNES LAMANDUS, *Aucelonensis*

De Natura Amoris & Amantium amentium Cura, Disputatio. Extat Decade IV. Disputat. quas collegit & edidit Basileæ Joh. Jac. Genathius, 1620, in 4.

JOHANNES de LAMONIERE, *Lugdunensis*

Observatio Fluxus Dysenterici, Lugduni Gallorum populariter grassantis, anno D. 1625, & remediorum illi utilium: in qua præcipuæ, circa Dysenteriæ naturam, & curationem, difficultates ab Authoribus omissæ, vel

vel brevius propositæ, dissolvuntur. Lugduni, apud Barthol. Vincentium, 1626, in 16. Amstelodami, apud Joh. Janssonium, 1629, in 12.

⊙ JOHANNES LANÆUS

Aphorismi Hippocratis novo ordine digesti. Parisiis, 1664, in 4.

JOHANNES LANGIUS

⊙ *Natus Leobergæ Siles. A.C. 1585: Philosophiæ Magister Lipsiæ 1514, & Medicinæ Doctor Pisis Hetrur. creatus est: in patriam reversus, Heidelbergæ Medicinam cum laude fecit: promeritus titulum Archiatri Electorum Palatinorum, & quidem eorum quatuor, inter quos Fridericum II. 37. amplius annos comitatus, Hispaniam, Italiam, Galliam & majorem Europæ partem peragravit: tandem propter ætatem emeritus rude donatus est: hæredem omnium fortunarũ suarum constituit Georgium Wirth, Cognatum suum, olim Caroli V. & Philippi II. Regis Hispan. Medicum: esu caseï adeo fuit delectatus, ut nulla abierit dies, quâ non mensâ ejus caseïs fuerit onerata. Obiit Heidelbergæ, 1565, ætatis suæ 80.*

) Medicinalium Epistolarum Miscellanea, variâ ac rarâ cùm eruditione, tum rerum scitu dignissimarum explicatione referta. Ut ejus lectio non solùm Medicinæ, sed omnis etiam naturalis Historiæ Studiosis plurimum sit emolumenti allatura. Basileæ, apud Johan. Oporinum, 1554, in 4. quâ Editione continentur Epist. 83. Francofurti, apud Hæredes Andreæ Wecheli, Claudium Marnium & Johannem Aubrium, 1589, in 8. Hæc Editio, ut & cæteræ sequentes, tribus constat Libris, quorum primus continet Epistolas 83. secundus 61. tertius verò agit de Secretis Remediis: de Tremore Brachii, & Cordis Palmo à puerperio: de Cura Adolescentis à supremo domus tabulato novem orgiis alto supra stratum lapsi: de Strumarum, Steatomatum, Atheromatum, aliorumq; ex pituita Abscessuum, Historiâ & Curâ prophylacticâ: de Apostemate in Perinæo, & Fistulâ. Subnexo Medico de Republica Symposio. Unde hæ Editiones hunc nactæ sunt titulum: Epistolarum Medicinalium Volumen tripartitum.

⊙ Seorsim etiam prodiit secunda Epistolarum Medicinalium Miscellanea: rarâ, & variâ eruditione referta; non Medicinæ modò, sed cunctis Naturalis Historiæ Studiosis plurimùm profutura. Accessit Rerum & Verborum non solùm hujus secundæ, sed & primæ Miscellaneæ, ante annos aliquot editæ, præcipuè memorabilium, geminus Index. Constat Epistolis 61. Basileæ, apud Joh. Oporinum, 1560, in 4.

De Syrmaismo, & ratione purgandi per Vomitum, ex Ægyptiorum invento & formulâ. Extat cum Dioclis Carystii Epistola de Morborum præsagiis, &c. Lutetiæ, apud Morellum, 1572, in 8.

De Scorbuto, Epistolæ duæ. Extant cum Sennerto de Scorbuto. Wi-

Lindenius renovatus sive Johannis Antonidae Van der Linden De Scriptis Medicis ... - page 639 sur 1339

tebergæ, apud Zach. Schurerum, 1624, in 8, pag. 343.

⊙ Consilia quædam & Experimenta. Extant cum Georg. Hieronym. Velschii Consilior. Medicinal. Centuriis IV. Ulmæ, apud Christian. Balthas. Kuenium, 1676, in 4.

JOHANNES de LASNIORO, *Bohemus*

Tractatus de Lapide Philosophico. Extat cum Anonymi Tractatu de secretiss. antiquorum Philosophorum Arcano. Lipsiæ, apud Thomam Schurerum, 1610, in 8. & Volumine quarto Theatri Chemici, editi Argentorati, apud Lazarum Zetznerum, 1613, in 8.

⊙ JOHANNES LAURENTIUS BAUSCHIUS

Schediasmata bina Curiosa de Lapide Hæmatide: & Ætite. Lipsiæ, ap. Vitum Jacob. Trescherum, Bibliop. Uratisl. 1665, in 8. Præmissum est Proœmium Hæmato-Travmatologicum.

Schediasma Curiosum de Unicornu fossili. Extat cum Johan. Michaelis Fehrii Anchorâ sacrâ, vel Scorzonerâ. Uratislav. apud Vitum Jacob. Trescherum, 1666, in 8.

Schediasma Posthumum de Cœruleo & Chrysocolla. Jenæ, apud Vitum Jacob. Trescherum, 1668, in 8.

Observatio, de Calculorum varietate. Extat Ephemer. Acad. Nat. Curios. Germ. Decur. II. Ann. I. N. 5.

⊙ JOHANNES LAURENTIUS FEHRIUS

Observatio, de Vermium copiosâ, aut salutari, ἄνω καὶ κάτω ab adulta personâ, facta excretio. Extat Ephemerid. Acad. Nat. Curios. German. Decur. II. An. I. Num. 164.

de Calculo Vesicæ ab imperito Medicastro in urethram protruso lethali. Ibid. Ann. eod. Num. 165.

de inconsveto Mensium fluxu. Ib. Ann. eod. N. 166.

⊙ JOHANNES LAURENTIUS LÆLIUS

Observatio, de Vomitu millepedarum. Extat Ephemer. Acad. Natur. Curios. Germ. Decur. II. Ann. I. N. 98.

JOHANNES LAZARUS GUTIERREZ

De Fascino. Lugduni, 1653, in 4.

⊙ Febrilogiæ Lectiones Pincianæ. Theorico-Practicum Opus Acroamaticum. Ad Hippocratis mentem, ac Galeni sensum, ad Avicennæ judicium. Lugduni, apud Laurentium Anisson, 1668, in fol.

⊙ Appendix ad Febrilogiam, Doloris diagnosin, prognosin & curationem in communi; tum Artem Sphygmaticam continens. Ibidem, apud Eundem, anno & formâ eâdem.

⊙ JOHANNES LECHELIUS

Observatio, de Cachexia deploratâ. Extat

Extat Ephemerid. Acad. Nat. Curios. Germ. Decur. II. An. II. N. 76.

Obſervatio, de Hydrocephalo, vitio ſpinæ bifidæ. Ibid. Ann. eod. N. 158.

de Steatomate Meſenterii. Ibid. An. eod. N. 159.

JOHANNES LEPORINUS, *Kindelbruccenſis*

Ex Catarrho, ad Pulmones, Tabis, ſetacei beneficio, curatæ Hiſtoria, & de Suffuſione oculorum, Epiſtola. Extat Cent. 1. Epiſt. Guil. Fabr. Hildani. Oppenheimi, apud Joh. Theod. de Bry, 1619, in 4, pag. 394.

De Suppreſſione Menſium, Diſputatio. Extat Decade v. Diſputationum, quas collegit & edidit Baſileæ Joh. Jac. Genatius, 1621, in 4.

JOHANNES LIEBAULTIUS, *Divionenſis*

Theſaurus Sanitatis paratu facilis. Selectus ex variis Authoribus. Pariſiis, apud Jacobum du Puys, 1577, in 16.

De præcavendis, curandisque Venenis, Commentarius. Extat cum eodem Theſauro Sanitatis à ſe edito, pag. 298.

Jac. Hollerii Commentaria in Lib. VII. Aphorismorum Hippocratis, Scholiis ſuis doctiſſimis illuſtrata edidit.

Item, Alphonſi Barocii, de Febribus Librum primum Lectionum.

JOHANNES LONÆUS BOSCIUS

De Peſte, Liber. Ingolſtadii, apud Alex. Weiſſenhorn, 1562, in 4.

Oratio de optimo Medico, & Medicinæ Auctoribus. Extat Tomo 1. Orationum Ingolſtadienſium.

Concordia Medicorum & Philoſophorum de Humano Conceptu, atque Fœtus corporaturâ, incremento, animatione, morâ in utero, ac nativitate: præterea de Centauris, Satyris, atque Monſtris reliquis, & Dæmonũ concubitu, Theſibus centum viginti unâ comprehenſa: Reſpondente Andrea Helepyro, *Monachienſi.* Ingolſtadii, apud Alex. Weiſſenhorn, 1576, in 4. apud Wolffgangum Endterum, 1583, in 4.

JOHANNES LONICERUS

Germanus, Clarus in arte Medendi, & eruditus Philoſophus, in Academia Marpurgenſi Heſſorum. Vixit A. C. circiter 1531. Juſtus in Chronol. Medic.

In Dioſcoridæ Anazarbæi de Re Medica Libros à Marcello Virgilio verſos Scholia nova. Marpurgi, apud Chriſtoph. Egenolphum, 1543, in fol.

Nicandri Theriaca & Alexipharmaca: Cum Scholiis & Interpretatione Latinâ. Coloniæ, apud Johan. Soterem, 1531, in 4.

Eroremata in Galeni, de Uſu Partium in hominis corpore, Lib. XVII. Francofurti, apud Egenolphum, 1550, in 8. addito de Meteoris Compendio.

JOHANNES LOSELIUS, *Boruſſus*

De Podagra, Tractatus: Morbi hujus

©BIUM

hujus indolem & curam diligenter exponens. Roſtochii, 1636, in 16. Lugduni Batav. apud Johan. Maire, 1639, in 16. Acceſſit Hier. Cardani Podagræ Encomion.

Scrutinium Renum. Regiomonti, 1642, 1645, in 4.

Citrium prægnans. Ibid. 1645, in 4.

⊙ De Plantis Boruſſiæ. Regiomonti, 1655, in 4.

⊙ De Theriaca Andromachi. Regiomonti, 1655, in 4.

JOHANNES LUDOVICUS BERTALDUS

Scholia in Diſpenſatorium Johan. Placotomi. Additis multis remediorum formulis ex Collegio tum Norimbergenſi, tum Auguſtano depromptis, &c. Taurini, apud Joh. Franc. de Cavalleris, 1614, in 4. duobus Voll.

Medicamentorum Apparatus. In quo remediorum omnium compoſitorum non uſualium modò, ſed præcipuorum etiam magiſtralium vires, durationes, doſes, ac formulæ: cum universâ utendi methodo, diſertiſſimè enodatur. Taurini, apud FFR de Cavalleris, 1611, in 4.

Externorum Medicamentorum apparatus. In quo remediorum omnium compoſitorum, quæ extrinſecus uſurpantur, non uſualium modò, ſed præcipuorum etiam magiſtralium vires, durationes, doſes, ac formulæ, cum universâ utendi methodo, diſertiſſimè enodantur. Appoſitis ad calcem cujusque Tractatûs Collectaneis: ex optimis quibusque Authoribus tum veteribus, tum recentibus excerptis. Quibus pleraque alia ejusdem Autoris opuſcula ſunt adjecta. Taurini, apud Johan. Franc. de Cavalleris, 1614, in 4.

Tractatus Confectionis de Hyacintho, & Confectionis Alchermes: cum Commentariis Autoris. Acceſſerunt de Electione ſimplicium Medicamentorum Rhythmi M. Ottonis Cremonenſis, & Johan. Derrames, *Cyprii*. Additur præterea Examen Pharmaceuticum Tyronibus faciendum: ex Operibus dicti Bertaldi excerptum operâ & ſtudio Caſparis Petrinæ collecta. Taurini, apud FFR. de Cavalleris, 1619, in 4.

JOHANNES LUDOVICUS CHARTARIUS, *Bononienſis*

Conciliationes dilucidæ omnium Controverſiarum in 11. Ariſtotelis Lib. de Generatione & Corruptione. Bononiæ, apud Johan. Roſſium, 1595, in 8.

⊙ JOHANNES LUDOVICUS à FRUNDECK

Tractatus de Elixire Arboris Vitæ. Hagæ Comitis, apud Ulacq. 1660, in 8.

JOHANNES LUDOVICUS GANSIUS

☽ Corallorum Hiſtoria. Quâ mirabilis eorum ortus, locus natalis, varia genera, præparationes Chymicæ quamplurimæ, vires eximiæ, proponuntur. Francofurti, apud Lucam

cam Jennisium, 1630, 1638, in 8. Ibidem, apud Hermannum a Sande, 1669, in 8. Hæc Editio ex variis Authoribus aucta est.

Hippocratis Aphorismi Carminicè. Viennæ, 1622. Argentorati, 1624, in 12.

☉ JOHANNES LUDOVICUS HANNEMANNUS

Prodromus Lexici utriusque Medicinæ Practicæ: cum gemino rerum & morborum Indice locupletissimo. Hamburgi, ap. Johan. Naumannum, 1670, in 12.

רוח Universalis Mundo restitutus. Stadæ, apud Caspar. Holwein, 1670, in 12.

Ovum Harvejanum Generationis Animantium curiosum. Quo demonstratur adversus Materialistas, quòd Generatio Animalium fiat ex nihilo. Kilonii, apud Joach. Reum, 1675, in 4.

Exercitatio de vero & genuino Sanguificandi organo, ad Thomam Bartholinum. Kilonii, 1675, in 4.

Ætiologia Philosophico-Medica curiosa Facultatis Purgatricis. Qâ ostenditur, contra Willisium & Willisianos, in resinosis particulis non esse collocandam Catharsin. Hamburgi, apud Arnoldum Lichtensteinium, 1677, in 4.

Curiosum Scrutinium Nigredinis Posterorum Cham, id est, Æthiopum, juxta principia Philosophiæ corpuscularis adornatum. Kiloni, apud Joachimum Reumannum, 1677, in 4.

Nova & accurata Methodus, cognoscendi Simplicia Vegetabilia, juxta triplicem Cognitionem 1. Grammaticam, 2. Philosophicam, 3. Medicam, Galenicam & Chemicam: Neotericorum Philosophorum & Medicorum, propriisque principiis superstructa & curiosè adornata. Ibidem, apud Eundem, anno & formâ eâdem.

Dissertatio Pharmaceutico-Therapeutica de Usu & Abusu Inebriaminum. Norimbergæ, apud Pauli Fürstii Hæredes, 1679, in 4.

Observatio, de Aphthis. Extat Ephemer. Acad. Nat. Curios. Germ. Ann. IV. & V. N. 82.

de dura Alvo in infantibus. Ibid. Ann. eod. N. 83.

de insolita Lactis abundantiâ. Ibid. An. VI. & VII. N. 70.

de dorsi ineffabili pruritu. Ibid. Decur. II. An. I. N. 68.

de Canitie in Juvene. Ibid. An. eod. N. 69.

de Hæmorrhoidum menstruo & ordinario fluxu in Viro. Ibid. Ann. eod. N. 70. unà cum Scholiis ad eam.

de Vertigine Coecorum: & alia de cœcis. Ibid. An. eod. Num. 71. unà cum Scholiis ad eam.

de Idiosyncrasia. Ibid. Ann. eod. N. 72.

de noxio Ribium esu. Ibid. An. eod. N. 73.

de noxâ comestarũ radicum Aconiti. Ibid. An. eod. N. 74.

de modo, Mercurium eliciendi, ex lapide hæmatite. Ibid. Ann. eod. N. 75.

Lindenius renovatus sive Johannis Antonidae Van der Linden De Scriptis Medicis ... - page 643 sur 1339

©BIUM

Obſervatio, de Puella Ecſtatica. Ibid. Ann. eod. N. 76. unà cum Scholiis ad eam.
de Veneno Bufonis feliciter curato. Ibid. An. eod. N. 134.
de Roris marini reſuſcitatione. Ib. An. eod. N. 135.
de Urticæ uſu in Hæmorrhagia narium. Ibid. Decur. II. Ann. II. N. 45.
de Uſu fonticuli in Iſchiade. Ibid. Ann. eod. N. 46.
de Pica picis. Ibid. An. eod. N. 47.
de Pulſu deficiente. Ibid. An. eod. N. 48.
de Evulſione dentis lethali. Ibid. An. eod. N. 49.
de Antipathia cum felibus. Ibid. Ann. eod. N. 50.
de Lingua magna. Ibid. Ann. eod. N. 51.
de fiſtula linguæ. Ibid. Ann. eod. N. 52.
de Febre ardente ſpiritu vini curatâ. Ibid. An. eod. N. 53.
de Aquæ fortis epotæ curâ. Ib. An. eod. N. 54.
de Serpente cum fœtu excluſo. Ib. Ann. eod. N. 55. unà cum Scholiis ad eam.
de relaxatæ Uvulæ cura. Ibid. An. eod. N. 56.
de Cataractæ metu. Extat Actor. Hafniens. Volum. II. N. 100.
de Organo ſanguificationis. Ibid. Volum. eod. N. 101.
de Errhinis & Calculoſo. Ibid. Volum. eod. N. 102.
de ſanguine vetito & lacteo. Ibid. Volum. eod. N. 103.

Obſervatio, de generatione hominis ex ovo: & contra Arſenicum Euporiſton. Ibid. Volum. eod. N. 104.
de fermento ſtomachico. Ibid. Volum. eod. N. 105.
de ſanguine vetito dubia: & de potu nocturno. Ibid. Volum. eod. N. 105. & 106.
de Venenis, venenatorum remediis. Ibid. Volum. eod. N. 106.
de curatione magneticâ. Ibid. Volum. eod. N. 107. & 108.
de incontinentia Urinæ. Ibid. Volum. eod. N. 109.
de Infallibili remedio adverſus morſum canis rabidi. Ibid. Volum. eod. N. 110.
de Vermibus piper arrodentibus. Ibid. Volum. eod. N. 111.
de Volatica ſcorbutica. Ibid. Volum. eod. N. 112.
de Podagræ remedio. Ibid. Volum. III. N. 9.
de Pernionibus: Tranſplantatione: Auro Vegetabili: Catechu: Maniacâ. Ibid. Volum. eod. N. 10.
de Verminoſo homine. Ibid. Volum. eod. N. 11.
de Fonticulis. Ibid. Volum. eod. N. 12.
de Hiatu palati & Uvulæ. Ibid. Volum. eod. N. 13.
de Partu difficili. Ibid. Volum. eod. N. 14.
de Suppreſſione menſium. Ibid. Volum. eod. N. 15.
de Lacte in gravida. Ibid. Volum. eod. N. 16.

Obſerv.

Obſervatio, de Mola virginum, ſtigmate, & odontalgiâ gravidarum. Ibid. Volum. eod. N. 17.

de Hæmorrhagia & Hæmorrhoidibus. Ibid. Volum. eod. Num. 18.

de Fœmina fœtente. Ibid. Volum. eod. N. 19.

de miro Viſus ſymptomate: & Epilepſia felle canino curatâ. Ibid. Volum. eod. N. 20.

de Mola Virginum. Ibid. Volum. IV. N. 11.

de impotentia Virili. Ibid. Volum. eod. N. 12.

de reſpiratione ſub aquis. Ibid. Volum. eod. N. 13.

de Plantis noctu odoriferis. Ibid. Volum. eod. N. 14.

de ſecreta Opii præparatione. Ibid. Volum. eod. N. 15.

de Aphtharum remedio Evporiſto. Ibid. Volum. eod. N. 16.

ex Anatome Æthiopis fœminæ. Ib. Volum. eod. N. 17.

de Cataractæ cauſis: & Monſtri anatome. Ibid. Volum. V. N. 6.

JOHANNES LUDOVICUS HAVENREUTER

⊙ *Natus Argentorati A. C. 1548, Patre Sebaldo, Reibl. illius per annos 50 Medico: in patria 1574 Philoſophiæ Magiſter: Tubingæ verò 1585 Medicinæ Doctor, & eodem anno in Univerſitate patria ejusdem Profeſſor publ. renunciatus eſt. Verùm 1589 relictâ Profeſſione Medicâ, Metaphyſicam & Phyſicam, hancq. tandem ſolam ad finem usq. vitæ docuit: Medici munere feliciter unà functus. Obiit Argentorati, 1618, ætatis ſuæ 70.*

Oratio de Arte Medica, recitata in Academia Argentoratenſi. Francofurti, apud Nicolaum Baſſæum, 1586, in 8.

Comentarii in Ariſtotelis de anima & parva naturalia dictos Libros. Francof. 1605, in 8.

Pharetra Sagittifera & Vexillum Raphaëliticum. Tubingæ, 1631, in 8.

Diſputatio Medico-Phyſica de Elementis. Argentorati, 1591.

Diſputatio Medica de iis, quæ in principio Artis Medicæ Galeni traduntur: Reſpondente Johanne Sebaſtiano. Argentorati, 1586, in 4.

Diſputatio de Epilepſia. Argentorati, 1586, in 4.

JOHANNES LUDOVICUS MÔCGLING

De inconſiderato Acidularum uſu Diſſertatio Medica, oppoſita illis, qui illum omnibus indifferenter, & quidem etiam frigidum, magnâ item copiâ, primo diluculo, concedere non dubitant. Francof. apud Johan. Bernerum, 1615, in 8.

⊙ JOHANNES LUDOVICUS WITZELIUS

Obſervatio, de Corvis albis. Extat Ephemer. Acad. Nat. Curios. Germ. Ann. III. N. 57.

de mutata Locorum ſituatione. Ibid. Ann. eod. N. 58.

JOHANNES LUPUS, *Tubelanus*

De Medica Materia, au Syrones,

Lindenius renovatus sive Johannis Antonidae Van der Linden De Scriptis Medicis ... - page 645 sur 1339

Liber. Hiſpali, apud Johan. Santandrum, 1589, in fol. Pamplone, 1585, in fol.

JOHANNES LYGÆUS

De Humani corporis Harmonia, Libri quatuor. Annotationibus & Scholiis in Phyſiologiæ Studioſorum gratiam illuſtrati. Lutetiæ, ap. Mich. Vaſcoſanum, 1556, in 4.

Hippocratis Aphorismi, & Guilielmi Plantii Interpretatione, & Johan. Lygæi Annotationibus illuſtrati. Pariſiis, apud Joh. Faucherium, 1551, in 16. Lugduni, apud Carolum Pesnot, 1582, in 16. Genevæ, apud Jac. Stoer, 1590, in 16.

JOHANNES MACOLLONE

Jatria Chymica, exemplo Therapejæ Luis Venereæ illuſtrata. Londini, apud Johannem Billium, 1622, in 8.

JOHANNES MAGIRUS

Phyſiologiæ Peripatet. Libri VI. Cum Comment. Francofurti, 1605, in 8.

Anthropologia, hoc eſt, Commentarius in aureum Philippi Melanchthonis Libellum de Anima: completus & locupletatus operâ Georgii Caſuſangeri. Francof. apud Conrad. Nebenium, 1603, in 8.

☽ Pathologia, id eſt, morborum & affectuum omnium præternaturalium, qui corpus humanum invadere ſolent, enumeratio. Ex veterum Græcorum, Latinorum, Arabumque fontib. ac Recentiorum limpidiſſimis vivulis exhauſta, & compendiosâ, facili, accuratâ & perſpicuâ methodo diſpoſita. Non tantum iis, qui Medicæ Arti navant operam, ſed & quibus ſanitas curæ eſt, ſummè utilis. Cum brevi Pathologiæ Delineatione. Francofurti, apud Zachariam Palthenium, 1615, in 8.

☉ Danielis Sennerti Methodum Diſcendi Medicinam notis illuſtravit & edidit. Marpurgi, apud Joſeph. Dieteric. Hampelium, 1672, in 12.

JOHANNES MAJUS, *Romhildanus*

De Cachexia, Diſputatio. Extat Decade v. Diſputat. quas collegit & edidit Baſileæ, Joh. Jac. Genathius, 1621, in 4.

JOHANNES MANARDUS

☽ *Natus eſt Ferrariæ in Italia A. C. 1462: rerum naturalium Speculator eximius: Uladislai, Hungariæ Regis Archiater in eo Regno Medicam Artem feliciter aliquandiu exercuit, eandemq; deinde in Academia patria per multos annos cum famæ gloriâ profeſſus eſt. Tandem cùm plane jam ſenex uxorem juvenculam duxiſſet, obitum maturavit, qui contigit Ferrariæ A. C. 1536, ætatis ſuæ 74.*

☽ Medicinales Epiſtolæ. Recentiorum errata, & antiquorum decreta penitiſſimè referantes. Epiſtola Huberti Barlandi ad Medicinæ, apud Lovanienſes ſtudioſam juventutem. Lutetiæ, 1528, in 8. Argentorati, apud Johan. Schottum, 1529, in 8. Lugduni, apud Gottofr. & Marcell. Beringos, 1549, in 8.

Epiſto-

Epistolarum Medicinalium Libri xx. Ejusdem in Johan. Mesuæ Simplicia & Composita Annotationes & Censuræ. Basileæ, apud Mich. Isingrinium, 1540, in fol. Venetiis, ap. Hæredes Joh. Aubrii, 1611, in fol. speciosiori titulo: Ἰατρολογία ἐπιστολική, sive, Curia Medica, viginti Libris Epistolarum ac Consultationum Medicinalium adumbrata, nec non Annotationibus & censuris luculentissimis in Johan. Mesuæ Simplicia & Composita, adornata, &c.

In primum Artis parvæ Galeni Librum Commentarius. Basileæ, ap. Bebelium, 1536, in 4.

De Morbo Gallico, Epistolæ duæ, & de Ligno Indico totidem. Extant Operis Veneti pag. 516, in fol.

JOHANNES MANELPHUS, *Eretanus Sabinus*

De Febribus, Theoria. Romæ, ap. Andr. Phæum, 1625, in 4.

Disceptatio de Helleboro. Romæ, 1621, in 8.

Responsio brevis ad Annotationes Prosperi Martiani, *Saxolensis*, in Commentationem Marsilii Cagnati, *Veronensis*, super Aphorismo: Concocta, XXII. Libri I. Hippocratis. Romæ, apud Barth. Zannettum, 1621, in 8.

Urbanæ Disputationes in primam Problematum Aristotelis Sectionem. Romæ, apud Guliel. Facciottum, 1630, in 8.

Hippocratis Aphorismi, Nicolao Leoniceno, *Vincentino*, interprete. Una cum Annotationibus quibusdam, & circa Textum præcipue Joh. Manelphi. Romæ, apud Barth. Zannettum, 1623, in 16.

Mensa Romana, sive, Urbana Victus ratio. Romæ, 1650, in 4.

De Fletu & Lachrymis, Tractatus. Romæ, 1618, in 8.

De parte affecta Pleuritidis, Dissertatio. Ibidem, 1642, in 8.

JOHANNES MANLIUS

Libellus Medicus variorum experimentorum, quæ nunquam in lucem prodierunt. Inseruimus etiam huic quosdam sales jucundos lectu, cum Decem Tabulis, tam Medicis, quàm Pharmacopœis valde utilibus futuris. Cum Præfatione Johannis Jacobi Pareti. In qua Medicinæ laus & utilitas breviter comprehenditur. Extat cum illius Locorum Communium Collectaneis. Anno 1579, in 8.

JOHANNES MALUS, *Scotus*

De Erroribus Medicorum. Florentiæ, in 8.

☉ JOHANNES MARCHANTIUS

Tractatus de Febre Purpurata ex Sero. Divione, 1666, in 12.

JOHANNES MARCUS MARCI, *à Kronland*

☽ Idearum operatricium Idea, sive, Hypotyposis & Detectio illius occultæ virtutis, quæ semina fœcundat, & ex iisdem corpora organica producit. Pragæ, apud Henningum Gross, 1635. in 4. Francof. apud Christ. Weidmann, 1676, in 4.

☉ De Proportione Motus, seu Regula

©BIUM.

gula ſphygmica ad celeritatem & tarditatem Pulſuum ex illius motu ponderibus geometricis librato abſque errore metiendam. Pragæ, apud Johannem Bilinam, 1639, in 4.

⊙ Philoſophia Vetus reſtituta, Partibus V. comprehenſa; quarum I. de Mutationibus, quæ in Univerſo fiunt. II. de Partium Univerſi Conſtitutione. III. de Statu Hominis ſecundùm Naturam: IV. de Statu Hominis præter Naturam: V. de Curatione Morborum. Denuo recuſa. Francofurti & Lipſiæ, apud Chriſtian Weidmannum, 1676, in 4.

⊙ Liturgia Mentis, ſeu, Diſceptatio Medica, Philoſophica & Optica de Natura Epilepſiæ, illius Objecto & Cauſis: deque ſymptomatis, quæ circa Imaginationem & Motum eveniunt. in qua multa ſcitu digna, difficilia & recondita deteguntur. Opus Poſthumum. Cui acceſſit Tractatus Medicus de Natura Urinæ: & Conſilia tria Medica. Ratisbonæ, apud Joh. Conrad. Emmerich. 1678. in 4.

⊙ Otho-Sophia, ſeu, Philoſophia Impulsûs univerſalis. Opus Poſthumum nuperrimè in ejusdem Authoris Liturgia Mentis promiſſum. In quo admiranda Geneſis, Progreſſus, Vires Impulsûs cùm in Animalibus, tum liquidis & ſolidis corporibus, ἀποδικτικῶς explicantur. Opus curioſioribus Medicis, Mathematicis, Philoſophis, utile ac perjucundum, à Jacobo Johanne Wenceslao Dobrzensky de Nigro Ponte editum. Vetero-Pragæ, apud Danielem Michalek, 1682, in 4.

JOHANNES MARFINUS, *Apanienſis*

Obſervationes Medicæ. Extant cum Obſervationibus Laz. Riverii. Londini, apud Milonem Fleſcher, 1646, in 8, pag. 359.

⊙ JOHANNES MARIA CIASSUS

Meditationes de Natura Plantarum: & Tractatus Phyſico-Mathematicus de Æquilibrio Fluidorum, ac Levitate Ignis. Venetiis, apud Benedictum Milochum, 1677, in 12.

JOHANNES MARIA ZONCA

De Viperis, pro Trochiſcis eligendis, adverſus Fablum Paulinum. Venetiis, 1605, in 4.

JOHANNES MARINELLUS, *Venetus*

Comentaria, in Hippocratis Coi, Medicorum omnium facilè Principis Opera. In quibus morbi omnes, eorumque cauſæ, ſigna, ac curationes, quæ in Libris Hippocratis diſperſim ſcribuntur, unà copulantur, atque tractantur. Deinde Voces, ac Loca in Hippocratis Libris obſcura, & difficilia ex Galeni ſententia declarantur. Poſtea ſententiæ plurimæ, quæ ab Hipp. dignitate ob translationes perperam factas alienæ videntur, antiquorum autoritate ſunt correctæ. Præterea multa, quæ ſæpe leguntur in ejusdem Libris, quæ à ſeipſis aliàs diſſentire videntur, ea conciliata ſunt. Nova & argumenta in ſingulos Libros per Johan. Culmannum, *Geppin-*

pingensem, sunt addita. Venetiis, apud Johan. Valgrisium, 1575, in fol. apud Hier. & Alex. Polum, 1619, in fol. Vicentiæ, apud Franciscum Lenium, & Orlandum Jadram, 1610, in fol.

Hippocratis Aphorismi, Nicolao Leoniceno interprete. Johan. Marinelli in eosdem Commentarii VII, ex Hippocratis sententia comprobati. Venetiis, apud Valgrisium, 1583, in 16.

De Febribus ex Hippocrate Liber. Extat Operis Veneti de Febribus, pag. 1.

De Peste, & Pestilenti contagio Liber. Venetiis, apud Gratiosum Perchacinum, 1577, in 4.

Scholia in Johan. Arculani Practicam. Extant cum ea ipsa. Venetiis, apud Vincentium Valgrisium, 1560, in fol.

JOHANNES MARLIANUS

☽ *Natus Mediolani: Mathematicus excellens: Ticini Medicinam publicè docuit & felicissimè exercuit: unde à Ducibus Mediolanensibus multa dona & privilegia accepit: sanâ corporis dispositione per totam vitam præditus in patria decrepitus tandem obiit circa A. C. 1438.*

Quæstio de Caliditate corporum humanorum, tempore hyemis, & æstatis: de Antiperistasi. Venetiis, ap. Octav. Scottum, 1501, In fol.

JOHANNES MARQUARD, *Viennensis*

Practica Theorica Empirica Morborum interiorum à capite ad calcem. Spiræ, apud Albinum, 1583, 1589, 1592, in 8. Heidelbergæ, apud Commelinum, 1607, in 8. cum Capivaccii & Lucæ Ghini Libellis de Lue Venerea. Francof. apud Nicol. Hofmannum, 1610, in 8.

Apologia pro Therapevtica D. Johannis Marquardi, *Viennensis*, piæ memoriæ: unà cum Smegmate abstergendis maculis accommodato, quas superioris proximi anni editio huic Commentario inussit. Spiræ, apud Albinum, 1590, in 8.

JOHANNES MARTINUS SENIOR, *Parisiensis*

Ad Josephi Scaligeri ac Francisci Vertuniani Pseudo-Vincentiorum Epistolam, Responsio. Parisiis, apud Ægidium Gorbinum, 1578, in 8.

JOHANNES MARTINUS JUNIOR

Prælectiones in Librum Hippocratis Coi de Morbis internis, editore Renato Morello. Parisiis, apud Joh. Libert, 1637, in 4.

Prælectiones in Librum Hippocratis Coi de Aëre, Aquis, & Locis. Parisiis, apud Matthæum Guillemot, 1646, in 4.

JOHANNES MATTENBURGIUS

⊙ *Natus Mundæ, Westphaliæ oppido, A. C. 1550, Patre Christophoro, Consule dictæ Civitatis: Anno 1576 Con-Rectoris in Schola Cassélensi munus suscepit, & deinde demum 1579 Valentiæ in Delphinatu Doctoris Medicinæ*

dicinæ gradum impetravit. Gothæ in Thuringia Medicinam exercuit, & 1594 in Senatum etiam cooptatus, unàq; Gymnasii Ducalis Inspector declaratus est. Obiit Gothæ A.C. 1631, ætatis suæ 81.

Tractatus exiguus & perquam utilis de Hydrope, ejusque speciebus omnibus, tum de earundem curatione integrâ & perfectâ. Lemgoviæ, apud Conr. Grothenium, 1583, in 8.

JOHANNES MATTHÆI, *Hessus*

☽ Rationalis & Empirica Thermarum Marchicarum Badensium Descriptio. Diversas illarum Scaturigines, Vires & Facultates, Deductionem, Hospitiorum commoditatem, generalem & specialem in morbis particularibus usum, nec non symptomatum in Thermis contingentium curationem continens. Non solùm Artis Medicæ Tyronibus, sed iis etiam, qui Thermis sunt usi, apprimè utilis. Ettlingæ, apud Johannem Philippum Spiessium, 1606, in 8. Hanoviæ, apud Halbejum, 1608, in 8.

Consilia Medica diversorum Auctorum, pro Ernesto Friderico Marchione Badense conscripta. Francof. apud Palthenium, 1608, in 8.

☽ Centuria Difficultatum Medicarum tam jucundarum, quàm utilium, ex veterum & recentiorum Medicorum Libris erutarum, in Quæstiones redactarum, & more scholastico breviter discussarum. Francofurti, apud Zachariam Palthenium, 1603, in 8.

Herborneę Nassov. ap. Christoph. Corvinú, 1616, in 8. Notetur hic priorem Editionem Quæstiones xxxi. tantùm continere: Annexis Relationibus Historicis de Casibus x. partim inauditis, partim rarissimè in Medicina contingentibus. Postrema verò Editio centum habet Quæstiones, sive, Difficultates; sed omissis dictis Casibus.

☽ Discursus Medicinalis, de Febre Pestilentiali, quæ superioribus annis Germaniam pervagata est. In qua rationibus & experientiâ demonstratur, sanguinis missionem pro Curatione Febrium pestilentialium pernitiosam esse. Francofurti, ex Officina Zachario-Paltheniana, 1620, in 8.

Speculum Sanitatis: Rerum non-naturaliũ, quas vocant, administrationem, pro bona valetudine conservandâ, continens. In quo veterati nonnulli errores demonstrantur, omniaque certis rationibus, Historiis & Exemplis confirmantur. Accessit Hortulus Medicus, simplicium Medicamentorum qualitates ad certos gradus redactas, breviter & methodice exhibens. Cum annexo Examine. In quo Simplicium quorundam vires & facultates, secundùm Medicinæ fundamenta, traduntur: explosis Absurditatibus, Contradictionibus, & Superstitionibus passim in Herbariis occurrentibus. Ibidem, 1620, in 8.

⊙ Enodatio Quæstionis: An Armorum Unguentum, ad curanda Vulnera, nec visa, nec tractata aliquid

quid confetat? Extat cum Theatro Sympathetico aucto. Norimbergæ, apud Joh. Andr. Endterum, & Wolffgang. Jun. Hæredes, 1662, in 4.

JOHANNES MATTHÆUS de GRADIBUS

☽ *Natus est ex nobili familia Ferrariorum, cognominatus vero de Gradibus à patria Grado, prope Mediolanum sito Oppido: primum in Collegio patrio Medicus fuit excellentissimus, & deinde in Gymnasio Ticinensi Medicinam publicè docuit: fuit etiam per multos annos Ducissæ Mediolanensis Archiater. Senex tandem obiit A. C. 1460.*

Practicæ Pars prima & secunda, vel, Commentarius textualis: Cum Ampliationibus & Additionibus Materierum in nonum Rhazis ad Almansorem: Adjuncto etiam textu. Papiæ, apud Aloysium Comensem, & Barthol. de Trottis, 1497, in fol. Lugduni, apud Johan. Moulin, 1527, in 4. Venetiis, apud Juntas, 1520, 1560, in fol. hoc titulo:

Practica, seu, Commentaria in nonum Rasis ad Almansorem Johannis Matthæi Gradii, *Mediolanensis*. In quibus Morborum omnium, qui unamquamque humani corporis partem invadunt, natura, signa, causæ, curationesque luculentissimè explicantur. Antonii Gradi, Medici, de Febribus aureum Opusculum. Jano Matthæo Durastante, Medico, censore.

Expositiones super vigesimam secundam Fen tertiæ Canonis Avicennæ. Mediolani, apud Jacobum de S. Nazario, 1494, in fol. Adjectæ sunt Expositiones super Lib. Avicennæ de Urinis.

Consiliorum secundùm vias Avicennæ ordinatorum utile Repertorium: Additis antiquissimi Medici, Rabbi Moysis, de Regimine vitæ, quinque Tractatibus, nec non Raymundi Lullii de Secretis Naturæ Libris duobus. Venetiis, apud Octav. Scottum, 1514, in fol. Lugduni, 1535, in fol.

JOHANNES MATTHÆUS VIRINGUS

Tabula Anatomica Ossium corporis humani. Duaci, 1597, in fol.

⊙ JOHANNES MATTHIAS FABER

Strychnomahia: explicans Strychni Manici Antiquorum, vel, Solani furiosi Recentiorum, Historiæ Monumentum, Indolis Nocumentum, Antidoti Documentum. Quam, occasione stragis, quâ crebritate, quâ celeritate, quâ gravitate, mirabiliter noxiferæ, ac miserabiliter neciferæ, in Ducali Würtenber. sede, quæ est Neostadii ad Cocherum, obortæ, 1667, prid. Kal. Septembr. Styl. Jul. memoriæ, cautelæ, medelæ gr. publico bono dedicata: cum Figuris. Augustæ Vindelicorum, apud Theophilum Göbelium, 1677, in 4.

⊙ JOHANNES MATTHIAS NESTERUS

Johannis Georg. Macasii Prom-

Lindenius renovatus sive Johannis Antonidae Van der Linden De Scriptis Medicis ... - page 651 sur 1339

ptuarium Materiæ Medicæ accuratè revidit, variis arcanis atque experimentis certiſſimis ac inauditis auxit, & ſecundâ vice cum Appendice rariſſimarum duarum Obſervationum Medicarum edidit. Lipſiæ, apud Michael. Ruswurm, 1677, in 12.

Obſervatio, de Verme ex abſceſſu. Extat Ephemer. Acad. Nat. Curios. German. Ann. IV. & V. N. 190.

de fœtu monſtroſo. Ibid. Ann. VI. & VII. N. 27.

de mictu ſanguinis copioſo, ſine detrimento ſanitatis. Ibid. Ann. VIII. N. 23.

de mira utriusque Oſſis fœmoris luxatione. Ibid. Ann. eod. Num. 24.

de Puella octenni fluore albo laborante. Ibid. Ann. eod. Num. 25.

de Diabete. Ibid. An. eod. N. 26.

☉ JOHANNES MAURICIUS HOFFMANNUS, *Mauric. Fil.*

Diſſertationes Anatomico-Phyſiologicæ: ad Viri Clariſſimi, Johannis van Horne, in Univerſitate Lugduno-Batavâ Profeſſ. quondam Meritiſſimi, Microcoſmum, annotatæ, Obſervationibus & Experimentis Anatomicis recentioribus variis illuſtratæ. Altdorffii, apud Henricum Meyerum, 1685, in 4.

Obſervatio, ex Anatome Ovis, fœtū utero gerentis. Extat Ephemer. Acad. Nat. Curios. Germ. Decur. II. An. I. N. 154.

☉ JOHANNES MAYOW

Tractatus quinque Medico-Phyſici. Quorum primus agit de Sal-Nitro, & Spiritu Nitro-Aereo: ſecundus de Reſpiratione: tertius de Reſpiratione Fœtus in Utero & Ovo: quartus de Motu Muſculari, & Spiritibus Animalibus: ultimus de Rachitide. Oxonii, 1669, in 8. Ibidem è Theatro Scheldoniano, 1674, in 8. Hagæ Comitis, ap. Arnoldum Leers, 1681, in 8. Hæc poſtrema Editio hunc habet titulum: Johan. Mayow Opera omnia Medico-Phyſica Tractatibus quinque comprehenſa, Cum Figuris æneis.

Hi Tractatus, excepto primo & ultimo, extant etiam cum Danielis le Clerc & Joh. Jac. Mangeti Bibliotheca Anatom. Genevæ, apud Joh. Anton. Chovet, 1685, in fol.

Tractatus duo ſeorſim editi. Quorum prior agit de Reſpiratione: alter de Rachitide. Oxonii, 1669, in 8. Lugdun. Batavor. apud Cornelium Driehuyſen & Felicem Lobez de Haro, 1671, in 8.

JOHANNES de MEDICIS

Fabritii Paulini Prælectionem de Catena Aphoriſmorum primæ Sectionis Hippocraticorum edidit.

JOHANNES de MEDIOLANO

☽ Schola Salernitana, hoc eſt, de Valetudine tuenda, Opus, novâ methodo inſtructum, infinitis verſibus auctum, Commentariis Villanovani, Curionis, Crellii, & Conſtanſoni il-

ni, illustratum. Adjectæ sunt Animadversiones novæ & copiosæ Renati Moreau, *Parisiensis*. Parisiis, apud Thom. Blasium, 1625, in 8. Francof. apud Johan. Saurium, 1612, in 12. Cum Villanovani in singula capita exegesi, & Joh. Curionis recognitione. Accedentibus aliis aliquot Opusculis. Antverpiæ, apud Johan. Withagium, 1562, in 16. cum iisdem. Parisiis, apud Hier. de Marnef, 1580, in 12. Francof. apud Chr. Egenolphum, 1551, 1568, in 8. Idem Opus accuratè emendatum ac in unam paginam redactum cum Indice, & Victus ac Cultus ratione tetrastichis 12. exposita, Simplicium meliorum ac specierum medicinalium electione, prodiit Romæ, apud Andr. Phæum, 1615, folio patenti. Itidemque ex recensione Zachariæ Sylvii, Medici Roterodamensis, cum Ejusdem Præfatione. Roterodami, apud Arnoldum Leers, 1649, in 12. Ibidem, 1657, in 12. Ibidem, apud Eundem, 1667, in 12. Lutetiæ Parisiorum, apud Billaine, 1672, in 8. Hagæ-Comitum, ex Officina Arnoldi Leers, 1683, in 12. Novæ editiones & aliquot Medicis Opusculis auctiores. Sunt autem

Dioclis Carystii aurea ad Antigonum Regem Epistola de Morborum Præsagiis, & eorundem extemporaneis auxiliis, è Græco Latinè redditum per Antonium Mizaldum. pag. 428.

De Salubri diæta incerti Autoris Liber, Hippocrati quondam falsò adscriptus, pag. 435.

De ratione Victus salutaris post incisam venam & emissum sanguinem, ad Armatum, Epigramma Anastasii. pag. 443.

Victûs & cultûs ratio, exposita quaternis in singulos Menses Versib^s, per Joachimum Camerarium. pag. 444.

Loci aliquot Philippi Melanchthonis in Lib. de Anima, de moderatione Cibi & Potus: item Somni & Vigiliarum. pag. 446.

Nonnulla de Regimine sanitatis, juxta sex res non naturales, Placita ex Hippocratis & Galeni Libris desumta, per Joh. Katzchium, *Hallensem*, olim edita. pag. 450.

P. Scriverii Saturnalia, continentia usum & abusum Tabaci. p. 501.

Ex Casparis Barlæi Epigrammatis Ænigmaticis. p. 518.

Ex Hugonis Grotii Epigrammatis, Quædam. pag. 519.

JOHANNES à MEHUNG

☽ Demonstratio Naturæ, quam errantibus Chymicis facit, dum de Sophistâ & stolido Spiratore carbonario conqueritur, descripta. Extat cum Musæo Hermetico. Francofurti, apud Lucam Jennisium, 1625, in 4. & Ibidem, apud Hermannum à Sande, 1677, in 4.

JOHANNES MELDERUS

Disputatio de Hypercatharsi. Extat Decade VII Disputat. Basileensium, 1631, in 8.

Lindenius renovatus sive Johannis Antonidae Van der Linden De Scriptis Medicis ... - page 653 sur 1339

JOHANNES MERCKERUS

De Acidulis Schvvalbacenſibus, Epiſtola. Extat cum Reſponſis Medicis, quæ Helvicus Dietericus edidit. Francofur. apud Matthæum Merianum, 1631, in 4, pag. 68.

JOHANNES MERLETUS

Opuſcula Medica duo, quorum unum eſt de Cauteriis: alterum eſt Paradoxum de Tuſſi. Pariſiis, apud Carolum Angot, 1659, in 12.

JOHANNES MESUES

Damaſcenus, Filius Hamach, Filii Abdela, Regis Damaſci. Claruit A. C. 1163. Wolfg. Juſtus in Chronol. Medicorum. Moreau de Pleurit. Vixit ſub Pontif. Adriano, circa A. C. 1158. Regiâ ſtirpe ortus.

Opera. De Medicamentorum Purgantium delectu, caſtigatione, & uſu, Libri duo. Quorum priorem Canones univerſales; poſteriorem de Simplicibus, vocant. Grabadin, hoc eſt, Compendii Secretorum Medicamentorum, Libri duo. Quorum prior, Antidotarium; poſterior de Appropriatis vulgò inſcribitur. Cum Mundini de Lentiis, Chriſt. Georg. de Honeſtis, Joh. Manardi, & Jac. Sylvii, in tres priores Libros Obſervationibus, quæ vulgò cum his prodire conſueverunt. His acceſſere Plantarum in Libro Simplicium deſcriptarum Imagines ex vivo expreſſæ. Atque item Johan. Coſtæi Annotationes, tum quas in editione priori dedimus, tum præterea novæ aliæ in poſtremas novem Antidotarii Sectiones, quæ hactenus deſiderabantur.

Supplementum in ſecundum Librum Compendii Secretorum Medicinæ Johannis Meſues, Medici celeberrimi. Tum Petri Apponi, *Patavini*, tum Franciſci de Pedemontio, Medicorum illuſtrium. Quibus acceſſere & alia conſueta Opuſcula, quæ tibi verſa pagina indicabit. Quàm diligentiſſimè recognitum, & in Margine locorum inſignium Annotationibus quamplurimis decoratum: ac Galeni, Hippocratis, & aliorum inſignium Doctorum auctoritatibus appoſitis, in ſtudioſorum emolumentum, denuo illuſtratum. Venetiis, apud Juntas, 1589, 1623, in fol. apud Vincentium, Valgriſium, 1575, in fol.

Catalogus eorum, quæ in Supplementi Volumine continentur:

Petri Apponi, *Patavini*, Supplementum à Membris Nutritionis usque ad Cor.

Franciſci de Pedemontio Supplementum ferè omnium, quæ Meſue propoſuit.

Nicolai Præpoſiti Antidotarium parvum.

Platearii Expoſitio in Eundem.

Johannis de S. Amando Expoſitio, & Dubitationes, earumque Solutiones.

Gentilis Fulginatis de Complexione, Proportione, & Doſi Medicinarum.

De ſubſtitutis Medicinis, ex antiquis Auctoribus, id eſt, quid pro quo.

Expo-

Expoſitio quorundam nominum rerum, ad rem Medicam facientium, id eſt, Synonyma.

Liber Servitoris de Præparatione Medicinarum, id eſt, Lib. XXVIII Albuchaſis.

Inſtructio Aromatariorum, atque Aromatariæ Inſtitutio Saladini Aſculani.

De Virtutibus Simplicium medicinarum, atque Ciborum Albengnefit.

Apulejus de Ponderibus & Menſuris.

De notis, ſeu, ſignis, vel characteribus Ponderum, & Menſurarum incerti Autoris.

Alchindus de inveſtigandis Compoſitarum Medicinarum Gradibus.

Cophonis Libellus de Arte medendi.

Summula Jacobi de Partibus per ordinem Alphabeti ſingulorum remediorum, ſingulis morbis conferentium.

De Balneis: Excerpta ex Canonibus univerſalibus, & ejus Expoſitoribus: Extant pag. 423 Operis Veneti de Balneis.

De Morbis internis curandis Liber unus. Acceſſit Petri Apponi ad Meſuem θεραπευτικὴν, cum Vocum Arabicarum in toto Opere contentarum Interpretatione, ab Johanne Renerio, Medico, adjecta. Omnia ad diverſorum exemplarium fidem ſummâ diligentiâ emendata. Lugduni, apud Anton. Vincentium, 1551, in 8.

Pharmaceutices Libri II. Pariſiis, 1571.

JOHANNES de MEY, *Medioburgenſis*

Commentaria Phyſica, ſive, Expoſitio aliquot locorum Pentateuchi Moſaici. In quibus agitur de Rebus naturalibus (etiam ad Medicinam attinentibus.) Medioburgi, apud Jac. Fierenſium, 1651, 1661, in 4.

⊙ Commentarius in Johannis Gödardi Metamorphoſin Inſectorum. Cum Appendice de Hemerobiis & Cometis. Volumina III. cum Figuris æneis. Medioburgi, 1668, in 8.

JOHANNES MEURSIUS

Marci Porcii Catonis Librum de Agricultura, centum amplius poſt ultimam Popmæ Editionem, locis auctum atque correctum, edidit.

⊙ Arboretum ſacrum. Extat cum Renati Rapini Hortorum Libris. Lugduni-Batavorum, 1668, in 12. Ultrajecti, 1672, in 8.

JOHANNES MICHAELIS

⊙ *Natus Suſati, Weſtphaliæ oppido, A. C. 1606, Patre homonymo, dictæ Civitatis Senatore. Lipſiæ 1630 Philoſophiæ Magiſter, annoq; ſequente, Medicinæ Doctor, creatus: moxq; 1631 Medicinæ Profeſſor extraordinarius: 1633 Philoſophiæ: 1643 Pathologiæ: & 1657 Therapeuticæ, Profeſſor ordinarius declaratus, nec non 1641 Saxoniæ Principis Altenburgici Frideric. Guilielmi: & tandem etiam 1662 ipſius Electoris Saxon. Johan. Georgii II. Archiater conſtitutus eſt.*

Lindenius renovatus sive Johannis Antonidae Van der Linden De Scriptis Medicis ... - page 655 sur 1339

Obiit Practicus & Chymicus suâ ætate penè incomparabilis A.C. 1667, ætatis suæ 61.

Henrici ab Heer Spadacrenen edidit.

Item, Johan. Hartmanni Praxin Chymiatricam.

⊙ Caravantis Chymica Practica edidit. Lipsiæ, 1661, in 4.

⊙ Regulæ, circa modum, Pharmacopolia visitandi, observandæ. Extant cum Portali Medico I. H. D. M. L. 1680, in 12.

JOHANNES MICHAELIUS, *Hornanus*

Oculi fabrica, actio, usus, sive, de Natura visûs, Libellus. Lugduni Batavorum, 1649, in 8. Accedit Ejusdem, de Æternitate, Dialogus. Itē Poëmata quædam. Ibid. 1651, in 8.

⊙ JOHANNES MICHAEL BAYERUS

Epistola Admonitoria ad Franciscum Cimam, Medicum Venetum. Patavii, apud Carol. Rizzardum, 1662, in 12.

⊙ JOHANNES MICHAEL FEHR

Anchora sacra, vel, Scorzonera. Accessit Johannis Laurentii Bauschii Schediasma Curiosum de Unicornu fossili. Uratislav. apud Vitum Jacobum Trescherum, 1666, in 8.

Hiera Picra, vel, de Absinthio, Analecta. Ibidem, apud Eundem, 1667, in 8.

Observatio, de singulari Catarrhorum extractione. Extat Ephemerid. Acad. Nat. Cur. Germ. Ann. I. N. 34.

Observatio, de Esu rerum absurdarum. Ibid. An. eod. N. 83.

de Tumore monstroso Fascino proximo. Ibid. An. II. N. 4.

de Puero ὑγιεινῷ & Bulimo. Ibid. An. III. N. 51.

de Pinguedine Abdominis mirabili. Ibid Ann. IV. & V. N. 28.

de Anevrismate & Varicibus. Ib. Ann. VI. & VII. N. 26.

de Urinæ incontinentia. Ibid. Ann. eod. N. 88.

de Noxa carnis animalium ægrotantium. Ibid. Ann. eod. Num. 191.

de Arnica, lapsorum Panaceâ. Ibid. An. IX. & X. N. 2.

de Chrysanthemo monstroso & Citrio manuformi. Ibid. Ann. eod. N. 3.

de Catalepsi stataria periodica. Ib. Decur. II. Ann. I. N. 1.

ex Anatomia hydropici & de Liene monstroso. Ibid. Ann. eod. Num. 2.

de fistula Umbilici feliciter curatâ in Patre Theadino. Ibid. Ann. eod. N. 3.

de Uva vericolore. Ibid. An. eod. N. 4.

de Numero quaternario naturæ ad prodendos morbi mores frequentissimo. Ibid. An. eod. in Scholiis ad Observat. 24.

de Barbi ovis comestis noxiis. Ibid. Ann. eod. in Scholiis ad Observat. N. 25.

de Aphonia, ex Variolis. Ibid. Ann. eod.

eod. in Scholiis ad Obſervat. N. 38.

Obſervatio, de Plica, ex Vulnere capitis. Ibid. Decur. II. Ann. II. Num. 1.

de Aſitia quatriduanâ. Ibid. Ann. eod. N. 2.

de Lactis Vaccini virtute in curanda Podagra. Ibid. Ann. eod. Num. 3.

JOHANNES MICHAEL SAVONAROLA

☽ *Natus eſt Patavii, ubi primùm Medicinam fecit & docuit; poſtea verò à Duce Ferrarienſi magno ſtipendio conductus, ejus Archiater factus eſt. Obiit Eques Hieroſolymitanus Ferrariæ A. C. 1431.*

Practica de Ægritudinibus à capite usque ad pedes. Papiæ, apud Andr. de Bonetis, 1486, in fol. Venetiis, apud Octavianum Scotum, 1498, in fol. apud Juntas, 1559, in fol. apud Vincent. Valgriſium, 1561, in fol. titulo Practicæ majoris. Acceſſerunt in hos Libros partim Emendationes, partim etiam brevia in ſingula capita Argumenta.

☽ Practica Canonica de Febribus. Ejusdem Summa de Pulſibus: De Urinis: De Egeſtionibus: De Balneis omnibus Italiæ: Tractatus de Vermibus. Venetiis, apud Octavianum Scotum, 1498, in fol. Item addito Cæſaris Optati, Medici Neapolitani, Opere abſoluto, de Febre Hectica, & adjectis Scholiis Marginalibus; Ibidem, apud Juntas, 1552, in fol. Ibidem, apud Eosdem, 1562, 1563, in fol. Lugduni, apud Sebaſt. Honoratum, 1560, in 8. Huic Editioni, præter Cæſaris Optati, de Hectica Febre, Opus abſolutum, acceſſit etiam Jacobi Sylvii, de omni Febrium genere, Commentarius, & de eisdem Guilielmi Verignanei duo Tractatus ſanitati recuperandæ commodiſſimi.

De Balneis omnibus Italiæ, ſicque totius orbis, proprietatibusque earum. Venetiis, apud Chriſtoph. de Penſis, 1592, in 4. & in Opere Veneto de Balneis, pag. 1.

☽ De Arte conficiendi Aquam Vitæ ſimplicem & compoſitam, deque ejus admirabili virtute ad conſervandam ſanitatem, & ad diverſas humani corporis ægritudines curandas, Libellus. Hagenoæ, apud Valent. Kobian, 1532, in 8. Extat etiam cum Johannis de Rupeſciſſa Conſideratione Quintæ Eſſentiæ Rerum omnium. Baſileæ, apud Conrad. Waldkirch, 1597, in 8.

In Medicinam Practicam Introductio, ſive, de Compoſitione Medicinarum Liber. Item Catalogus, continens tam Simplicium, quàm Compoſitorum Medicamentorum Nomenclaturas, uſum & ſummam. Argentinæ, apud Hier. Scottum, 1533, in 4. & apud Johan. Albertum, 1533, in 24. cum Enchiridio Medico.

JOHANNES MOIBANUS

☉ *Natus Uratislaviæ A. C. 1527, Patre Ambroſio Moibano, primùm bonarum Artium Witteberg æ Profeſſore,*

sore, deinde Pastore Ecclesiæ Uratislav. Ambergæ primùm, & postea Augustæ Vindelicorum Praxin Medicam exercuit. Obiit A. C. 1562, ætatis 55.

Pedacii Dioscoridis Εὐπόριστα, ex Græco in Latinum à se conversa edidit. Adjectis Symphoniis Galeni, aliorumque Græcorum Medicorum.

JOHANNES MOLANUS

Ecclesiasticum Medicorum Diarium. Lovanii, apud Johan. Masium. 1595, in 8.

JOHANNES MOLINÆUS

Annotationes in Medicinal. Alex. Tralliani Liber XII. Lugduni, apud Anton. de Harsy, 1575, in 12. & 1576, in 16.

JOHANNES MOLLERUS, *Martisburgicus*

De Peste Tractatus. Islebii, apud Urbanum Gubisium, 1585, in 4.

Historia generalis Plantarum, Libris XVIII collecta. Lugduni, 1587, in fol.

JOHANNES MOLPEUS.

Tabulæ: quæ Hippocratis tres Libros Prognosticorum complectuntur. Parisiis, apud Martinum Juvenem, 1563, in 4.

JOHANNES MONHEMIUS

Tomus secundus Elementorum Physiologiæ, sive, Philosophiæ Naturalis tres Libros continens. Primus Animam, secundus Plantas, tertius Animalia, describit. Coloniæ, 1544, in 8.

JOHANNES MONTANUS

⊙ *Natus Strigæ in Silesia A. C. 1531: Medicus & Practicus celebris: primus in ea regione terram sigillatam reperit, quâ sibi solitum servatâ, multos morbos graves feliciter curavit, donec jussu Senatus illius Tractatum Latinum de illa edidit. Obiit A. C. 1604, ætatis suæ 73.*

Breve, sed exquisitum verèque Philosophicum Judicium, doctrinis mysteriisque variis refertum, de verâ, nativâ, omnisque artis & fuci experte Terra Sigillata, Strigonii per divinam gratiam à se inventâ. Norimbergæ, 1585, in 4.

JOHANNES MORELLUS, *Cabilonensis*

De Febre Purpurata, Epidemiâ & Pestilenti, quæ ab aliquot annis in Burgundiam, & omnes ferè Galliæ Provincias, miserè debacchatur, Medica Dissertatio. Lugduni, apud Joh. Huguetan, 1641, in 8.

JOHANNES MORISOTUS, *Dolanus*

Hippocratis Aphorismorum genuina lectio, ab eruditis omnibus mirè desiderata. Eorundem fidelis interpretatio, cum Galeni censura in eos omneis, qui minus erant absoluti. His accesserunt Adnotationes in Corn. Celsum, ne tanti Viri autoritas of-

tas officeret iis, qui memoriâ essent Aphorismos complexuri. Trium Galeni de Diebus decretoriis Librorum Epitome, quæ & una est ex illis Adnonationibus. Basileæ, apud Joh. Oporinum, 1547, in 8.

⊙ JOHANNES MUNNICK

Dissertatio de Urinis earundemq; Inspectione. Trajecti ad Rhenum, apud Rudolphum à Zyll, 1674, in 12.

Horti Indici Malabarici Partem III. de Arboribus Regni Malabarici, unà cum Henrico van Rheede, adornavit. Amstelodami, apud Viduam Johannis van Someren, Hæredum Johannis van Dyck & Henrici & Viduæ Theodori Boom, 1682, in fol.

JOHANNES MUNSTERUS

⊙ *Natus Hailbrunnæ A.C. 1571, Patre M. Ludovico, Theologo & verbi divini Ministro: creatus Basileæ 1599 Medicinæ Doctor: Praxin Medicam exercuit primùm in patria, deinde in Civitate Wimpinensi, & postea Giessæ Professor publ. constitutus est. Obiit ibi A. C. 1606, ætatis suæ 35.*

Disputationum de Pædo-Phlebotomia, Libri quinque. Quibus saluberrimum Galeni decretum de non mittendo Pueris infra decimũ quartum annum sanguine defenditur, pro Alex. Massaria, adversus Horatium Augenium. Tubingæ, apud Andr. Cellium, 1604, in 4. Francof. 1617, in 4.

Discussio eorum, quæ ab Abrahamo Schopffio, Aulæ Wirtembergicæ Medico, in generalis suæ, omnium Præsidiorum Medicorum, Universalium & Topicorum, Disquisitionis Libri tertii Sectione quartâ, tùm de aliis quibusdam ad Purgandi negotium spectantibus Theorematis, tum verò maximè de Purgatione principio morborum instituendâ, contra magnùm illud magni Hippoc. 1, Aphor. 22, oraculum scripta sunt. Quibus duæ accesserunt ejusdem argumenti Appendices: una, contra Capivaccium; altera, contra Hier. Mercurialem. Francof. apud Johan. Spiessium, 1603, in 8.

⊙ JOHANNES de MURALTO, *Tigurinus*

Vade Mecum Anatomicum, sive, Clavis Medicinæ, pandens Experimenta, de Humoribus, Partibus, & Spiritibus. Tiguri, apud David. Gesnerum, 1677, in 12.

Observatio, de Monstro ovillo. Extat Ephemerid. Academ. Natur. Curios. Germ. Decur. II. An. I. N. 45.

ex Anatome Mustelæ fluviatilis. Ibid. An. eod. N. 46.

ex Anatome Truttæ magnæ. Ibid. An. eod. N. 47.

ex Anatome Vespertilionis fœmellæ. Ibid. An. eod. N. 48.

ex Anatome Mustelæ. Ibid. Ann. eod. N. 49.

ex Anatome Aquilæ. Ibid. Ann. eod. N. 50.

Lindenius renovatus sive Johannis Antonidae Van der Linden De Scriptis Medicis ... - page 659 sur 1339

Obſervat. ex Anatome Noctuæ vulgaris. Ib. Ann. eod. N. 51.
ex Anatome Noctuæ ſaxatilis rarioris. Ibid. An. eod. N. 52.
ex Anatome Pediculi. Ibid. Ann. eod. N. 53.
ex Anatome Pulicis vulgaris. Ibid. Ann. eod. N. 54.
de Pulce florum ſcabioſæ. Ibid. An. eod. N. 55.
ex Anatome Crabronis. Ibid. An. eod. N. 56.
ex Anatome Cimicis murorum & lignorum. Ibid. An. eod. Num. 57.
ex Anatome Grylli ſylveſtris. Ib. Ann. eod. N. 58.
ex Anatome Limacis majoris rubicundæ terreſtris. Ibid. Ann. eod. N. 59.
ex Anatome Scarabæi majalis foliacei. Ibid. An. eod. N. 60.
ex Anatome Simiæ à Generali Capitaneo Lochmanno oblatæ. Ib. An. eod. N. 61.
de Gryllotalpa. Ibid. Ann. eod. N. 62.
de Scarabæo liliaceo. Ibid. An. eod. N. 63.
ex Anatome Muſcæ vulgaris. Ibid. An. eod. N. 64.
ex Anatome Erinacei terreſtris. Ib. Ann. eod. N. 65.
ex Anatome Scorpii. Ibid. An. eod. N. 66.
ex Anatome Cicindelæ. Ibid. An. eod. N. 67.
de Abortu cum retentione ſecundinarum. Ibid. An. eod. N. 100. unà cum Scholiis ad eam.
Obſervat. de Extractione fœtus mortui, decenter in utero poſiti. Ib. An. eod. N. 101. unà cum Scholiis ad eam.
de Directione & Extractione fœtûs mortui præter naturam in utero poſiti. Ibid. An eod. Num. 102. unà cum Scholiis ad eam.
de Partu difficili in Plethorica. Ibid. Ann. eod. Num. 103 unà cum Scholiis ad eam.
de Verme in Veſica Lactantis. Ibid. An. eod. N. 104. unà cum Scholiis ad eam.
de ſuffocatione hyſtericâ. Ibid. An. eod. N. 105. unà cum Scholiis ad eam.
de Tumore in ano Puerperæ ab Obſtetrice cauſato. Ibid. Ann. eod. Num. 106. & in Scholiis ad eam.
de Matre & fœtu debilibus, partum impedientibus & urgentibus. Ibid. An. eod. N. 107. unà cum Scholiis ad eam.
de inflammatione & ulcere Vulvæ à lapſu. Ibid. An. eod. Num. 108. unà cum Scholiis ad eam.
de Hectica in Lactante. Ibid. An. eod. N. 109. unà cum Scholiis ad eam.
de fluxu Menſium cum gravibus Symptomatibus in gravida. Ib. Ann. eod. N. 110 unà cum Scholiis ad eam.
de ſterilitate à fluore albo, cum Melancholia Uterinâ feliciter curatâ. Ibid. Ann. eod. N. 111. unà cum Scholiis ad eam.
de Prolapſu Uteri. Ibid. An. eod. Num.

Num. 112. unà cum Scholiis ad eam.

Observatio, de Procidentia ani, & Hernia umbilicali in puerpera, Ibid. Ann. eod. Num. 113. unà cum Scholiis ad eam.

de Hydrope Uteri ex mensium retentione, per umbilicum evacuato. Ibid. Ann. eod. N. 114. unà cum Scholiis ad eam.

de Malo hysterico, cum papillarum fissuris, feliciter curato. Ibid. An. eod. N. 115. unà cum Scholiis ad eam.

de Abortu absque pariendi doloribus cum retentione secundinarum. Ibid. Ann. eod. Num. 116. unà cum Scholiis ad eam.

de funiculo umbilici & manu exerta, fotu reducta, infanti gangrenâ à balneo vini inducta. Ibid. Ann. eod. N. 117. unà cum Scholiis ad eam.

de Ileo à Vermibus in puerpera misera. Ibid. Ann. eod. N. 118. unà cum Scholiis ad eam.

de Abortu à balneo Vulturino. Ib. Ann. eod. Num. 119. unà cum Scholiis ad eam.

ex Anatome Locustæ viridis majoris. Ibid. Decur. II. Ann. II. Num. 16.

ex Anatome Locustæ viridis majoris alius. Ibid. Ann. eod. Num. 17.

ex Anatome Blattæ. Ibid. An. eod. N. 18.

de forficula. Ibid. Ann. eod. Num. 19.

Observatio, ex Anatome Cantharidis I. Aldrovandi, quæ in Rosis reperitur. Ibid. Ann. eod. N. 20.

de Cantharide viridi χλωροχρύσω. Ibid. Ann. eod. N. 21.

de Cantharide miniata III. Jonstoni. Ibid. Ann. eod. N. 22.

de Papilione flavo. Ibid. An. eod. N. 23.

de Violâ lutea cum Phryganio. Ib. Ann. eod. Num. 24.

de Pulice campestri. Ibid. Ann. eod. N. 25.

de Perla ribesiorum. Ibid. An. eod. N. 26.

de Aranea vulgari. Ibid. An. eod. N. 27.

ex Anatome Bombycis. Ibid. Ann. eod. N. 28.

ex Anatome Milvi. Ibid. Ann. eod. N. 29.

ex Anatome Gryllotalpæ. Ibid. Ann. eod. N. 30.

ex Anatome Ardeæ stellaris. Ibid. Ann. eod. N. 31.

de Insectis. Ibid. Ann. eod. Num. 77.

de Phryganio Perlæ. Ibid. An. eod. N. 78.

ex Anatome Perlæ. Ibid. An. eod. N. 79.

de Pygolampide lacustri. Ibid. An. eod. N. 80.

de Squilla molli lacustri. Ibid. An. eod. N. 81.

de Papilione albo. Ibid. Ann. eod. N. 82.

de Scarabæo Cornuto mare & fœmellâ. Ibid. An. eod. N. 83.

Lindenius renovatus sive Johannis Antonidae Van der Linden De Scriptis Medicis ... - page 661 sur 1339

©BIUM

Obſervatio, ex Anatome Erucarum. Ibid. An. eod. N. 84.

de Scarabæo roſarum argenteo. Ibid. Ann. eod. N. 85.

de Scarabæo vaginipenni ſubſultante. Ibid. An. eod. N. 86.

de Beta monſtroſâ. Ibid. Ann. eod. N. 87.

de Fœmina ubere monſtroſo in inguine dextro prædità. Ibid. An. eod. N. 88.

de Tumore p. n. è femore propendente, feliciter curato. Ib. Ann. eod. N. 89.

de Directione & extractione fœtus vivi ſincipite ad pubem compulſi, manumque ſiniſtram exferentis. Ibid. An. eod. N. 90. unà cum Scholiis ad eam.

de Extractione fœtus mortui, pedibus uſque ad axillas ex utero propendentis. Ibid. Ann. eod. Num. 91. unà cum Scholiis ad eam.

de Extractione fœtûs in utero putreſcentis, & manum dextram exerentis. Ibid. An. eod. Num. 92. unà cum Scholiis ad eam.

de Puerperæ niſus negligentis, & filiam tandem vegetam parientis, hæmorrhagia & morte. Ibid. Ann. eod. N. 93. unà cum Scholiis ad eam.

de Fœtu vivo ob aridum uteri oſculum, effluxis aquis, per quinque dies retardato & feliciter tandem excepto. Ibid. Ann. eod. Num. 94. unà cum Scholiis ad eam.

de Puerpera hydropica à Circumforaneo ſiniſtrè curatâ. Ibid. An. eod. N. 95. unà cum Scholiis ad eam.

de Puella Chloroſi & Vermibus laborante, hellabori albi infuſo hauſto, mortuâ, & ob graviditatis ſuſpicionem diſſectâ. Ibid. Ann. eod. N. 96. unà cum Scholiis ad eam.

⊙ JOHANNES MUYS

Praxis Chirurgica rationalis, ſeu, Obſervationes Chirurgicæ ſecundùm ſolida veræ Philoſophiæ fundamenta reſolutæ Decades quatuor. Lugduni-Batavorum, apud Petrum van der Aa, 1684, in 12. Ibidem, apud Eundem, 1685, in 12. Huic poſtremæ Editioni acceſſit Decas quinta.

JOHANNES MYRICA

Paraphraſis in Aphorismos Hippocratis. Baſileæ, apud Johan. Oporinum, 1556, in 8.

JOHANNES NABASLUESIUS

Theoremata IV, in Meſues Lib. I. de Purgantibus ſimplicibus. Cæſar-Auguſtæ, 1550, in fol.

JOHANNES NÆVIUS, *Francofurtenſis*

Medicamenta contra Peſtem, pro Republica Dresdenſi. Extant in Faſciculo Medicamentorum contra Peſtem à Dan. Sennerto collecto, & cum Libro ſuo de Febribus edito.

Conſilia aliquot Medica. Extant eo in

eo in Opere, quod Johan. Philippus Brendelius collegit & edidit. Francof. apud Palthenium, 1615, in 4. & in eo Libro, quem Johan. Wittichius edidit. Lipſiæ, ap. Henningum Groſſium, 1604, in 4. & eo in Opere, quod Laurentius Scholzius edidit. Francofurti, apud Andr. Wecheli Hæredes, 1598, in fol.

JOHANNES NARDIUS, *Florentinus*

Apologeticon in Fortunii Liceti Mulctram, vel, de Duplici Calore. Florentiæ, apud Amatorem Maſſam, 1638, in fol. & in 4.

☽ Noctium Genialium Phyſicarum Annus Primus. Bononiæ, apud Johannem Baptiſt. Ferronium, 1656, in 4.

De Igne Subterraneo. Florentiæ, 1641, in 4.

Lactis Phyſica Analyſis. Florentiæ, 1634, in 4.

De Rore, Diſquiſitio Phyſica. Ibid. 1642, in 4.

☉ De Prodigioſis Vulnerum Curationibus. Extat cum Theatro Sympathetico aucto. Norimbergæ, apud Joh. Andr. Endterum & Wolffgang. Jun. Hæredes, 1662, in 4.

JOHANNES NEANDER, *Bremanus*

Syntagma. In quo Medicinæ, Artis antiquiſſimæ & nobiliſſimæ, cùm Laudes & Natalitia, Sectæ, earumq; Placita, tum Cataclyſes ejus, ac Reſtauratores, & ad hæc noſtra usque tempora Propagatores: cum Hiſtoriis eorum, Vitis, ac Scriptis: in reverentiam, honorem, & dignitatem Artis Aſclepiadeæ, graphicè depinguntur. Addita eſt in calce de Medicina Hermetica & Paracelſica, elegans Diſſertatio. Bremæ, apud Joh. Weſſelium, 1623, in 4.

Tabacologia, hoc eſt, Tabaci, ſeu, Nicotianæ Deſcriptio Medico-Cheirurgico-Pharmaceutica, vel, ejus præparatio & uſus, in omnibus corporis humani incommodis: unà cum variis, Tabacum adulterandi, rationibus, & accuratâ ſignorum, quibus ejus bonitas dignoſci poteſt, annotatione. Lugd. Batav. apud Iſaac. Elzevirium, 1622, in 4. Ultrajecti, 1644, in 12.

Saſſafraſologia, hoc eſt, Tecmarſis, nobile Saſſafras Lignum dextrè ac feliciter in omnibus fermè humani corporis incommodis in uſum ducendi. Bremæ, apud Johan. Weſſelium, 1627, in 4.

JOHANNES NEUCRANTZIUS

☽ Auctuarium Pharmacopœiæ Stralſundenſis. 1645, in 12.

JOHANNES NEYDECKERUS

☽ Bernhardini Stainerî Gerocomicon, ſive, Diæteticon Regimen de Conſervandâ Senum Sanitate & Vitæ eorundem ad præfixum terminum (per praxin ſex Rerum non naturalium) productione, edidit. Wurceburgi, apud Elam Michaelem Zinck, 1631, in 4.

Lindenius renovatus sive Johannis Antonidae Van der Linden De Scriptis Medicis ... - page 663 sur 1339

JOHANNES NICOLAI, *Parisiensis*

Universæ Medicinæ Compendium. Basileæ, apud Ludovicum König, 1601, in 8.

JOHANNES NICOLAUS BAUMANNUS

De Tabaci virtutibus, usu, & abusu. Basileæ, 1629, in 4.

⊙ JOHANNES NICOLAUS BINNINGERUS, *Montbelgardensis*

Observationum & Curationum Medicinalium Centuriæ quinq; Ubi præter diversorum Affectuum Historias, & Curationum Eventus, rara, nova, & inaudita quædam, memorantur. Montbelgardi, typis Hippianis, 1673, in 8. Argentorati, 1676, in 8.

JOHANNES NICOLAUS FURICHIUS, *Argentoratensis*

Chryseidos Libri quatuor, sive, Poëma de Lapide Philosophorum. Adjunctis Poëmatibus nonnullis aliis. Argentorati, apud Eberh. Welperum, 1631, in 4.

⊙ JOHANNES NICOLAUS PECHLINUS

De Purgantium Medicamentorum Facultatibus, Exercitatio nova. Lugduni Batavorum & Amstelodami, ap. Danielem, Abrahamum & Adrianum à Gaasbeeck, 1672, in 8.

De Aeris & Alimenti Defectu, & Vita sub Aquis, Meditatio. Kiloni, apud Reumannum, impensis Gottofredi Schultzii, Bibliopolæ Hamburgens. 1676, in 8.

De Habitu & Colore Æthiopum, qui vulgò Nigritæ, Liber. Ibidem, ap. Joachimum Reumannum, 1677, in 8.

Theophilus Bibaculus, sive, de Potu Theæ Dialogus. Francofurti, apud Johan. Sebastianum Richelium, 1684, in 4.

Observatio, de Verme Odontalgico. Extat Ephemer. Acad. Natur. Curiosor. Germ. An. IX. & X. N. 24.

de Pseudo-Polypo Cerebri & Uteri. Ibid. An. eod. N. 25.

de Polypo narium Fonticulo curato. Ibid. An. eod. N. 26.

de Hæmoptoë periodicâ menstruâ. Ibid. An. eod. N. 27.

de fluore sanguinis, tertio ætatis anno, & albo septenario primo erumpente. Ibid. Ann. eod. N. 28.

de stillicidio Uteri in Gravida innoxio. Ibidem Ann. eod. Num. 29.

de Quartanæ contumacia. Ibid. Ann. eod. N. 30.

de Membranarum & arteriarum cartilagineo topho. Ib. An. eod. N. 31.

de Caloris & frigoris in eodem corpore mirifico lusu. Ibid. Ann. eod. N. 32.

de Calculis pisiformibus per perinæum sponte excretis. Ibid. An. eod. N. 33.

JOHAN-

JOHANNES NICOLAUS ROGERIUS

Venetus Medic. Clarus. Floruit ſub Henrico VI. Imperatore A. C. 1198. Wolfg. Juſtus in Chronol. Medic.

Quæſitum difficilimũ accuratè explicatum de Sede animæ, membrorumque principatu: ex Galeni, Hippocratisque placitis, adverſus Philoſophos, editum. Neapoli, apud Joſephum Caclum, 1574, in 4.

☽ De recta curandi ratione per Sanguinis Miſſionem, Liber unus. Venetiis, apud Georg. Angelerium, 1597, in 4.

JOHANNES NICOLAUS STUPANUS

☉ *Natus eſt Petraſini Valeſiæ pago in Engadino infer. ſito A. C. 1542: creatus Baſileæ anno 1565 Philoſophiæ Magiſter, ibidemq; 1569 Medicinæ Doctor, & illius tandem etiam A. C. 1575; hujus verò, 1589, Profeſſor publicus conſtitutus. Obiit Baſileæ, A. C. 1621, ætatis ſuæ 79.*

Medicina Theorica: ex Hippoc. & Galeni Phyſiologicis, Pathologicis & Semeioticis Libris, poſt diexodicam enarrationem, ſummatim pro Diſputationibus ordinariis in Theſes contracta. Baſileæ, apud Joh. Schrœterum, 1614, in 8.

Epiſtolæ binæ Medicæ. Extant cum Ciſta Medica Johan. Hornungi. Noribergæ, apud Simon. Halbmayerum, 1625, in 4.

JOHANNES NIDEPONTANUS

De Sudore Anglico, Liber. Argentinæ, apud Knoblochium, 1529, in 4.

JOHANNES OBERNDORFFERUS

De veri & falſi Medici agnitione, Tractatus: in Theorematum formâ conſcriptus. Lavingiæ, apud Leon. Reinmichelum, 1600, in 4.

☉ De Febre Ungaricâ. Francofurti, 1607, in 4.

Apologia Chymico-Medica Practica, adverſus illiberales Martini Rulandi calumnias. Ambergæ, apud Michaelem Forſterium, 1610, in 4.

Epiſtolæ aliquot Medicæ. Extant cum Ciſta Medica Johan. Hornungi. Noribergæ, apud Simon. Halbmayerum, 1625, in 4.

JOHANNES ODORICUS

Tridentinus Medicus ſpectatæ eruditionis. Vixit circa A. C. 1554. Juſtus in Chronol. Medic.

Epiſtola ad Petrum Andr. Matthiolum. Quâ agitur de quadam admirabili Plantâ in Hiſpania repertâ, & de Belenio apud Ariſtotelem. Extat Lib. v. Epiſt. Matth. p. 611.

JOHANNES OPORINUS

Jul. Pollucis Onomaſticon diligenter emendavit.

JOHANNES OPSOPOEUS

☉ *Natus Brettæ Palatii infer. Oppido A. C. 1556: circa annum 1576 Francofurti ad Mœnum operam ſuam corrigendis erratis Librorum per duos annos*

©BIUM

annos locavit: postea demum Medicinæ totum se dedit, & circa annum 1578 Heidelbergæ Professor Physiologiæ & Botanices, tandemq. ipsius Electoris Archiater constitutus est. Obiit Heidelbergæ, 1596, ætatis suæ 40.

☽ Hippocratis Coi, Medicorum Principis, Jusjurandum. Aphorismorum Sectiones VIII. Prognostica. Prorrheticorum Lib. II. Coaca Præsagia: juxta Græcum & Latinum contextum accuratè renovavit: lectionum varietate & Cornelii Celsi versione calci subditâ. Francof. apud Hæredes Andr. Wecheli, Claudium Marnium, & Johannem Aubrium, 1587, in 12.

⊙ JOHANNES OTT

Cogitationes Physico-Medicæ de Natura Visionis. Heidelbergæ, 1670, in 4.

Epistola de Scriptis D. G. Holderi de Elementis Sermonis & D. Morlandi de Stentorophonia. Extat cum Johan. Jacob. Wepferi Auctario Historiarum & Observationum Apoplecticarum & similium. Schaffhusii, apud Onophrium à Waldkirch, 1675, in 8.

⊙ JOHANNES OTTO HELBIGIUS, *Thuringus*

Introitus in veram atque inauditam Physicam, Epistolâ ex India Orientali in Europam ad Sacr. Rom. Imper. Academiam Naturæ Curiosorum transmissâ apertus. Batavii, apud Abrahamum, van den Eede, 1678, in 8. Hamburgi, apud Gotofredum Schultzium, 1680, in 8. Heidelbergæ, apud Johan. Michael. Rüdiger. 1680, in 12. cui postremæ editioni adjectæ sunt duæ Epistolæ Ejusdem Helbigii: & quidem I. ad Libelli illius, qui intitulatus est: VIS ALIENA TESSÆ: Autorem Dn. W. F. J. Con. B. & II. ad Fraternitatem Roseæ Crucis, exarata. Observatio, de Rebus variis Indicis. Extat Ephemerid. Acad. Natur. Curios. Germ. Ann. IX. & X. Num. 194.

JOHANNES PADOVANUS

De singularum Humani corporis Partium Significationibus. Veronæ, 1589, in 4.

Lilium inter spinas, id est, benedictus Mundi Thesaurus, 1620, in 8.

⊙ JOHANNES PAEPP, *Galbaicus*

Artificiosæ Memoriæ Fundamenta: ex Aristotele, Cicerone, Thomâ Aquinate, aliisque præstantissimis Doctoribus petita: Figuris, Interrogationibus, ac Responsionibus clariùs, quàm unquam ante hac demonstrata. Cui etiam præter modum commodiorem eadem sine locis præstandi, quæ cum illis, alia nonnulla ejusdem Artis hactenus inaudita adjunguntur. Lugduni, apud Bartholomæum Vincentium, 1619, in 12.

Εισάγωγη, seu, Introductio facilis in Praxin Artificiosæ Memoriæ. Ibidem, apud Eundem, anno & formâ eâdem.

⊙ JOHAN-

⊙ JOHANNES PALATIUS

Aquila inter Lilia. Venetiis 1671,

JOHANNES PAPIUS, *Regiomontanus Prussus*

De Medicamentorum Præparationibus, earumque Causis, Tractatus. In quo Epitome totius Artis Chymicæ, quâ illa est ministra Medicinæ: & Judicium de Pharmacopœa Quercetani, continetur. Wittebergæ, apud Zachar. Schurerum, 1612, in 8.

JOHANNES PARKENSON

Theatrum Botanicum, cum Figuris, 2, Volum. Londini, 1640.

JOHANNES PASCHALIS, *Suessanus*

De Morbo composito, vulgò Gallico appellato, Liber. Neapoli, apud Johan. Anton. de Caneto, 1534, in 4. Et Tomo 1. Operis de Morbo Gallico, pag. 190.

⊙ JOHANNES PATERSONIUS HAIN

Observatio, de Fœtus extra uterum propendentis ejulatu, & reditu in uterum. Extat Ephemerid. Acad. Natur. Curios. German. An. I. N. 62.

de Hypochondriaci excretis omnibus nigris. Ibid. An. eodem, N. 63.

de Tinctura Coralliorum. Ibid. An. eod. N. 150.

de Experimentis Microscopicis. Ibid. An. II. N. 27.

Observatio, de Mineralibus quibusdam Hungariæ. Ibid. An. eod. N. 28.

de Utero dehiscente in gravida. Ib. An. eod. N. 29.

de Auro Vegetabili seu vite Hungariæ aureâ. Ibid. An. eod. Num. 113.

de Diarrhæa maligna. Ibid. An. eod. N. 114.

de Cochlea in Lucii piscis capite repertâ. Ibid. An. eod. N. 115.

de Helice in Onyche. Ibid. An. eod. N. 116.

de Experimentis quibusdam Chymicis. Ibid. An. eod. N. 117. & in Annotat. An. III. ad eam.

de Antipathia ad Mercurium. Ibid. An. eod. N. 118.

de Draconibus Carpathicis. Ibid. Ann. III. N. 139. & 194.

de Plica pudendorum muliebrium. Ibid. An. eod. N. 220.

de Enematum utilitate & facili applicatione. Ibid. An. eod. Num. 221.

de Lappæ majoris experimento. Ibid. An. eod. N. 222.

de Napello. Ibid. Ann. eod. Num. 223.

de Vermibus stomacho rejectis. Ibid. Ann. IV. & V. N. 80.

de Vermibus in aceto pomaceo. Ibid. An. VI. & VII. N. 175.

de Argento vivo in majori quantumvis quantitate assumto, sex diebus in corpore retento. Ibid. Ann. eod. N. 176.

ex Anatome Epileptici. Ibid. An. eod. N. 177.

Lindenius renovatus sive Johannis Antonidae Van der Linden De Scriptis Medicis ... - page 667 sur 1339

©BIUM

JOHANNES PAULUS GALLUCIUS, *Saloenſis*

De Temporibus ad medendum accommodatis. Extat cum Joh. Hasfurto de cognoſcendis & medendis morbis ex corporum cœleſtium poſitione: cui Argumenta & Explicationem inſcripſit. Venetiis, apud Damianum Zenarium, 1584, in 4.

JOHANNES PAULUS MONGIUS

Annotationes in Avicennæ Canonem editum. Venetiis, apud Juntas, 1594, in fol.

JOHANNES PAULUS NATUS, *Rhodiginus*

Opuſculum de Chirurgia, & præcipuè de Solutione continui. Venetiis, 1570, in 8.

JOHANNES PAULUS PERNUMIA, *Patavinus*

Nova ac planè ſingularis, omnibus totius corporis humani affectib⁹ præter naturam medendi, ratio. Opus eximium ac verè aureum, propterque methodum expeditam, ac doctrinam præclaram, non ſolùm inter Neotericorum Scripta admirabile, ſed vel antiquitati jure comparandum. Venetiis, apud Simonem Salignacum de Karera, 1564, 1574, in 4. Francofurti, apud Wecheli Hæredes, 1596, in 8. Laurentii Scholzii, *Uratislavienſis*, ſtudio & operâ editum.

JOHANNES PAULUS SANGMAISTER

Formulæ.

JOHANNES PAULUS ex SPINELLIS, *Juvenatius Caſtellanetenſis*

Lectiones aureæ: in omni, quod pertinet ad artem Pharmaceuticam, lucubratæ. In quibus reſolvuntur dubia, quæ in omnibus fieri poſſunt, tam in Canonibus Meſuæ, quàm in Compoſitionibus & Simplicium electione, tum in opere deſtillationum; in quibus diſſeritur & Practicè & Theoricè, ut de Arte & legi & diſputari poſſit. Barii, apud Julium Cæſarem Venturam, 1604, 1605, in 4. Ibidem, apud Jacobum Guidonem, 1633, in 4.

JOHANNES PAULUS TURRIANUS, *Novicomenſis*

Epiſtola de Arthritide. Extat cum Epiſt. Thaddæi Duni, *Locarnenſis*. Tiguri, apud Gesneros FFR. 1555, 1592, in 8.

⊙ JOHANNES PAULUS WURFFBAINIUS

Salamandrologia, hoc eſt, Deſcriptio Hiſtorico-Philologico-Philoſophico-Medica Salamandræ, quæ vulgò in igne vivere creditur, S. R. J. Academiæ Naturæ Curioſis exhibita, atque Experimentis, Figuriſque æri eleganter inciſis, nec non Rerum & Verborum Indice, adornata. Norimbergæ, apud Georgium Scheurerum, 1683, in 4.

Obſervatio, de Salivatione in Phthiſi, criticâ & ſalutari. Extat Ephemer. Acad. Nat. Curios. Germ. Decur. II. An. I. N. 122.

Obſerv.

Obſervatio, de Oculis cancrorum monſtroſis. Ibid. Ann. eod. N. 154.

de incombuſtibilitate Salamandræ ejuſque vitâ in igne. Ibid. Decur. II. Ann. II. in Scholiis ad Obſervat. N. 60.

de Sudoriferi & Phlebotomiæ, uno die, ſalutari exhibitione, ut & de ſudoriferorum cum purgantibus miſturâ. Ibid. Ann. eod. in Scholiis ad Obſerv. N. 65.

de minera Antimonii elegantiſſimè cryſtalliſatâ. Ibid. Ann. eod. N. 135.

de Abſceſſu in mamma Lactantis cujusdam cum folliculo. Ibid. Ann. eod. N. 136.

de Cerebro humano, poſt mortē, in Cochleas minutiſſimas transmutato. Ibid. An. eod. N. 137, unà cum Scholiis ad eam.

JOHANNES PECQUETUS, *Diepæus*

☽ Experimenta nova Anatomica, Quibus incognitum hactenus Chyli receptaculum, & ab eo, per Thoracem in ramos usque ſubclavios Vaſa lactea deteguntur. Ejusdem Diſſertatio Anatomica de Circulatione Sanguinis, & Chyli Motu. Hardervici, apud Joh. Tollium, 1651, in 12. Pariſiis, ex Officina Cramoſianâ, 1654, in 4. Huic ſecundæ Editioni emendatæ, illuſtratæ, auctæ, acceſſit Diſſertatio, de Thoracicis Lacteis. In qua Johan. Riolani Reſponſio, ad eadem Experimenta nova Anatomica refutatur, & inventis recentibus, canalis Virſungici demonſtratur uſus, & Lacteum ad Mammas à Receptaculo iter indigitatur. Sequuntur Gratulatoriæ Clariſſimorum Virorum. Quibus & adjungitur brevis Deſtructio, ſeu, Litura Reſponſionis Riolani, ad ejusdem Pecqueti Experimenta per Hyginum Thalaſſium. Pariſiis, 1654, in 4. Amſtelodami, 1661, in 12. Extant etiam cum Siboldi Hemſterhuys Meſſe Aureâ, ſeu, Collectaneis Anatomicis, continentibus trium Præſtantiſſimorum Anatomicorum Opuſcula. Lugduni-Batavorum, 1654, in 12. Heidelbergæ, apud Adrianum Wyngärden, 1659, in 8. Item cum Daniel. le Clerc & J. Jac. Mangeti Bibliothecâ Anatom. Genevæ, apud Johan. Anton. Chovet, 1685, in fol. Item cum Thom. Barthol. Anatom. Reformat. plerisque Editionibus.

JOHANNES PELECYUS

De humanorum affectuum, morborumque curâ, Libri duo. Monachii, apud Johan. Hertſroy, 1617, in 12.

JOHANNES de PENNA, *Neapolitanus*

Reprobationes in Tractatum Comminantium Franciſci de Bononia de Animatione Fœtus. Extat cum Summa Thomæ de Garbo, pag. 83.

JOHANNES PEREZ de MOYA, *ex oppido S. Stephani Portuenſis*

Sylva Eutrapelias, id eſt, comita-

Lindenius renovatus sive Johannis Antonidae Van der Linden De Scriptis Medicis ... - page 669 sur 1339

©BIUM

tis & urbanitatis, ex variis probatæ fidei authoribus, & vitæ experimentis. Hispali, apud Ferdin. Diaz, 1579, in 8. Opus est Secretorum Alexii & Weckeri instar.

JOHANNES PETRUS ALBRECHTUS

Observatio, de Verme per meatum urinarium excluso. Extat Ephemer. Acad. Nat. Curios. Germ. Decur. II. An. I. N. 77.

de meatu ab intestino cœco ad vesicam. Ibid. An. eod. N. 78.

de Aqua Hydropicæ cujusdam ex hypochondriis fluente, morbumq; solvente. Ibid. An. eod. N. 79.

de flatibus corporis humani, cur tam difficulter nonnunquam discutiantur. Ibid. An. eod. N. 80.

de Stercorum egregia in nonnullis virtute. Ibid. An. eod. Num. 81.

de Lochiâ aquosâ. Ibid. An. eod. N. 82.

de Abscessu rerum substantiæ per Urinam expurgatæ. Ibid. Ann. eod. N. 83.

JOHANNES PETRUS ARLUNUS

Commentatio: vinumne mixtum, an meracum, obnoxiis Junctrarum Doloribus, magis conveniat? Perusiæ, 1573, in 8.

JOHANNES PETRUS AYROLDUS MARCELLINI

Franciſci Vallesii Commentaria in varios Galeni Libros edidit. Vid. Franciſc. Valles.

Item, Ejusdem in Libros Hippocratis, de Morbis Popularibus: Et in Ejusdem Aphorismos: In Libros de Alimento: In Lib. Prænotionum: De Victus ratione in Acutis.

JOHANNES PETRUS CORVINUS, *Romanus*

De Diatartari Electuarii Temperamento, Qualitatibus, Usu, & Dosi, Dilucidatio. Messanæ, apud Hæredes Petri Breæ, 1644, in 8.

JOHANNES PETRUS LOTICHIUS, *Mœno-Francofurtensis*

De Gummi (ut vocant) Gottâ, sive, Laxativo Indico, Discursus Theorico-Practicus. Extat cum Dispensatorio Chymico, Francofurti, apud Theobaldum Schönwetterum, 1626, in 8.

Paradoxon, sive, de Febribus in genere, Dissertatio Theorico-Practica. In quâ, totius velut Medicinæ Epitome, probabiliter adstruitur, Febrem omnium reliquorum Morborum Ideam esse. Accessit Ejusdem Disputatio Physica de dignitate & præstantia Scientiæ Naturalis. Francofurti, apud Casp. Rotelium, 1627, in 4.

Consiliorum & Observationum Medicinalium Libri v. In quibus plerorumque corporis humani affectuum curationes, præsertim remedia euporista, ab ipsomet Authore partim inventa, partim ab aliis antè experta & mutuata, luculenter & historicè,

floricè, tanquam in diario, proponuntur. Ulmæ, apud Johan. Gerlinum, 1644, in 4. Ibidem, 1658, in 4.

De Caseinequitiâ, Tractatus Medico-Philologicus. Francofurti, apud Johan. Frider. Weissium, 1643, in 8.

In Petronii Satyricon Commentarii, sive, Excursus Medico-Physiologici, tribus Libellis recens adornati. Francofurti, apud Lucam Jennis, 1629, in 4.

Gynæcologia, id est, de Nobilitate & perfectione sexus fœminei, contra Mastiges, Διάσκυλ. Rintelii, apud Petrum Lucium, 1630, in 8.

Oratio: super fatalibus hoc tempore Academiarum in Germania periculis: publicè recitata in Academia Rintelensi. Rintelii ad Visurgim, apud Petrum Lucium, 1631, in 4.

Oratio: de Opinione. Francofurti, 1645, in 8.

Bona mens, Oratio. Francofurti, 1643, in 8.

JOHANNES PETRUS MARTELIUS

Libri de natura Animalium. In quibus explanatur Aristotelis Philosophia de Animalibus. Parisiis, apud Petrum Rocolet, 1638, in 8.

JOHANNES PETRUS MERENDA, *Brixianus*

Consilia quædam. Extant eo in Opere, quod Laur. Scholtzius collegit. Hanoviæ, 1610, in fol.

Commentarius de Ratione victus in morbis. Basileæ, apud Oporinum, 1556, in 8.

De ratione Evacuandi, Liber. Basileæ, apud Isingrinum, 1547, in 8. ap. Oporinum, 1555, in 8.

JOHANNES PETRUS PASSERUS, *Bergomas*

De Causis Mortis in Vulneribus Capitis, & rectâ eorum curatione, Liber. In quo, ad mentem Hippocratis, potissimùm de Perforatione & Abrasione in Cranii læsionibus non satis apparentibus, agitur. Bergomi, apud Cominum Venturam, 1590, in 4.

⊙ JOHANNES PETRUS PRÜCKELIUS

Observatio, de Corporis humani variis deformitatibus. Extat Ephemerid. Acad. Nat. Curios. Germ. An. IX. & X. N. 8.

de Mensium fluxu insolito. Ib. An. eod. N. 9.

de Gonorrhæa periodicâ. Ibid. An. eod. N. 10.

de intolerabili totius corporis pruritu. Ibid. Ann. eod. N. 11.

JOHANNES PFANNERUS, *Viennensis*

De generali Morborum Curatione, & Curationibus insolitis, prodigiosis, ipsâq; Armorum inunctione, Dissertationes tres. Basileæ, apud Ludovicum König, 1618, in 4. Ibid. 1628, in 8.

Consilia Medica. Extant eo in Opere, quod Laurent. Scholzius edidit. Francofurti, apud Andr. Wecheli Hæredes, 1598, in fol.

Lindenius renovatus sive Johannis Antonidae Van der Linden De Scriptis Medicis ... - page 671 sur 1339

©BIUM

JOHANNES PFAUTIUS

Descriptio Graminis Medici plenior. Ulmæ, 1656, in 4.

Nosomachia, sive, Morborum pugna, Carmine descripta. Item, binæ Descriptiones duorum Fontium, sive, Thermarum ferinarum acidularum Vallis Petrinæ. Friburgi, 1618, in 12.

Hippocratis Aphorismi Versibus Heroicis expressi. Basileæ, 1642, in 8.

Speculum Errorum popularium, quotidie circa Medicinam, Medicos, ægrotos, gravidas, infantes, contingentium. Ex Italico in Latinum translatum. Ulmæ, in 4.

JOHANNES PHARMUNDUS RHUMELIUS

Compendium Hermeticum, de Macrocosmo & Microcosmo. Totius Philosophiæ & Medicinæ cognitionem breviter & compendiosè complectens. Additum est Dispensatorium Chymicum novum de vera Medicamentorum Præparatione. Francof. 1635, in 12,

JOHANNES PHEILL

Consilia Medica. Extant eo in Opere, quod Laurentius Scholzius edidit. Francof. apud Andr. Wecheli Hæredes, 1598, in fol.

JOHANNES PHILIPPUS BRENDELIUS, *Sclaicensis*

Consilia Medica celeberrimorum quorundam Germaniæ Medicorum. Collecta, & partim etiam ex idiomate Germanico conversa. Francof. ap. Palthenium, 1615, in 4.

⊙ JOHANNES PHILIPPUS GIESWEIN

Hodegus Medicus, sive, Systema universæ Materiæ Medicæ Galeno-Chemicum. Medicamenta tum universalia, seu, communis Operationis, tum Affectuum humani corporis ferè omnium particularia juxta & specifica, vulgò appropriata dicta; simplicia non minus, quàm composita, insertâ ubique succinctâ Theoriâ, continens. Ex optimis quibusque rei Medicæ Scriptoribus primò privatum in usum selectum, inde industriâ & experientiâ propriâ per vices auctum ac subinde locupletatum. Jam verò Medicinæ Practicæ Candidatorum cõmodo, commodiori hâc formâ & methodo, conciñatum, vulgatumque. Francofurti, apud Hæredes Johannis Beyeri, 1676, in 8.

⊙ JOHANNES PHILIPPUS HOECHSTETTERUS

Philippi Hœchstetteri rararum Observationum Medicinalium Decades sex: quibus accessêre quatuor Decades aliæ nunquam antea visæ, edidit. Francofurti & Lipsiæ, apud Laurent. Sigismund. Cörnerum, 1674, in 8.

JOHANNES PHILIPPUS INGRASSIAS

⊙ *Natus Rachelburgi in Sicilia: in Neapolitano Gymnasio primùm pub lucè*

lice Medicinam docuit: deinde eam exercuit in patria ſua, ubi Peſtem tum graſſantem extinxit, unde Siculus Hippocrates vulgò dictus eſt: conſtitutus deniq; Ppilippi II. Archiater. Claruit circa A. C. 1570.

De Tumoribus præter naturam, Tomus primus. In quo generatim Tumorum omnium præternaturalium ſpecies, præſertimque eorum nomina, & definitiones, atque etiam cauſæ, multaque generalia, declarantur. Græcique, & Arabes, & Latini, quatenus ad hæc ipſa pertinent, enucleantur. Occaſione ſumtâ ab Avicennæ verbis tertiâ Fen, quarti Libri, Tract. primo. Cujus interim univerſum primum Caput in hoc Tomo elucidatur. Reliqua in ſex aliis Tomis declarabuntur. Neapoli, 1553, in fol.

In Galeni Librum de Oſſibus, doctiſſima & expectatiſſima Commentaria. Nunc primùm ſedulò in lucem edita, & aptè Naturam imitantibus Iconibus inſignita. Quibus appoſitus eſt Græcus Galeni contextus: unà cum novâ & fideli ejusdem Ingraſſiæ in Latinum verſione. Panormi, apud Joh. Bapt. Maringhum, 1603, in fol. Venetiis, apud Societatem, 1604. in fol.

Prægrandis utilisque Medicorum omnium Deciſio: utrum in Capitis Vulneribus, Phrenitideque, atque etiam Pleuritide exſolvens nuncupatum medicamentum, an leniens dumtaxat congruens ſit? Panormi, apud Johan. Matthæum de Mayda, 1545, in 8.

Jatropologia. Liber, quo multa adverſus Barbaros Medicos diſputantur, Collegiique modus oſtenditur; ac multæ Quæſtiones tã Phyſicæ, quàm Chirurgicæ diſcutiuntur. Ejusdem Quæſtio, quæ Capitis Vulneribus ac Phrenitidi Medicamenta conveniãt. Venetiis, 1544, in 8. apud Johannem Gryphium, 1558, in 8.

Quæſtio de Purgatione per Medicamentum, atque obiter etiam de Sanguinis miſſione, an ſextâ morbi die fieri poſſint? Quâ occaſione de omnibus etiam aliis diebus determinatur, in quibus præcipue purgare vel ſanguinem mittere poſſimus. Illuſtriſſimi Ducis Terrænovæ Caſus Enarratio, & Curatio. E quibus tum penetrantis in thorace Vulneris, tum Fiſtulæ curandæ Methodus eluceſcit. Quæſtio: utrum Victus à principio ad ſtatum usque procedere debeat ſubtiliando, an (ut multi perpetuo obſervant) potius ingroſſando. Quòd Veterinaria Medicina formaliter una eademque cum nobiliore Hominis Medicina ſit, materiæ duntaxat nobilitate differens. Ex quo Veterinarii quoque Medici non minus, quàm nobiles illi Hominum Medici ad Regiam Protomedicatûs officii jurisdictionem pertineant. Omnia in unum corpus redacta, atq; in lucem edita. Venetiis, apud Angelum Pataſſium, 1568, in 4.

Galeni Ars Medica, Johan. Phil. Ingraſſiâ interprete, ac veluti novo plusquam Commentatore. Venetiis, apud Johan. Gryphium, 1573, 1574, in fol.

Brevis

Brevis methodus curandi Peſtiferum contagium, quod Anno Chriſti MDLXXV, & MDLXXVI Panormum, Metropolim Siciliæ, invaſit: converſa à Joachimo Camerario ex Italico ſermone in Latinum. Argentinæ, apud Catharinam Gerlachin, 1583, in 8. Cum Synopſi Commentariorum de Peſte.

De Frigidæ Potu poſt Pargans. Mediolani, 1586, in 4.

JOHANNES PHILIPPUS de LIGNAMINE, *Meſſanenſis*

De unoquoque Cibo & Potu, utili homini, & nocivo, eorumque primis qualitatibus. Romæ, in 4.

JOHANNES PHILIPPUS LONERUS

Ἐξέτασις μεθοδικὴ trium Alvi Fluxionum, Diarrhœæ nimirum, Lienteriæ, & Dyſenteriæ, quos anno 1588, ſub finem æſtatis, Numburgi obſervavit. Numburgi, apud Hæredes Joh. Steinman, 1589, in 4.

Ἐξέτασις ἰατρικὴ μεθοδικὴ Apoplexiæ, cum ſuis cauſis, ſignis, & curatione. Lipſiæ, ap. Henningum Groſſium, 1596, in 8.

JOHANNES PILAS

Obſervatio, de Atheromate in humero, triplici folliculo. Extat Ephemer. Acad. Nat. Curios. Germ. An. II. N. 93.

de Aneurismate curato. Ibid. An. eod. N. 108.

de Vermibus ex ſpina dorſi. Ibid. An. eod. N. 109.

JOHANNES PINCIER

⊙ *Natus Wetteris A. C. 1556, Patre Theophilo Pincier.: Medicinæ Doctor Baſileæ: & Phyſices Profeſſor publ. poſt aliquot annorum decurſum Herbornæ renunciatus eſt, tandemq; hinc ſeceſſit Marpurgum, ubi in otio vixit, & obiit Medicus & Poeta clariſſimus circa A. C. 1600.*

Meditationum variarum, Liber quartus. Cum Appendice Carminum, & ad ea Annotationum. Tribus aliis nullis prægreſſis. Francofurti, apud Chriſtoph. Corvinum, 1601, in 8.

Otium Marpurgenſe in VI. Libros digeſtum. In quibus Fabrica Humani Corporis perſpicuo Carmine deſcribitur. Herbornæ, 1614, in 8.

JOHANNES PISTORIUS, *Nemauſenſis*

Microcoſmus, ſeu, Liber Cephale Anatomicus de proportione utriusque mundi: in cujus calce reviviſcit Pelops. Lugduni, apud Barthol. Vincentium, 1612, in 8.

JOHANNES PISTORIUS, *Niddanus*

De vera curandæ Peſtis ratione, Liber unus. Quâ medicatio paulo aliter, quàm hactenus à communibus Practicis factum ſit, proponitur. Francof. apud Hier. Feirabendium, 1568, in 8.

Dæmonomania Piſtoriana. Magica & Cabaliſtica Morborum curandorum Ratio, ex lacunis Judaicis ac Genti-

Gentilitiis hausta, pòst Christianis propinata. Cum Antidoto prophylactico Jacobi Heilbronneri. Lavingæ, typis Palatinis, 1601, in 8.

JOHANNES PLACOTOMUS

Murstadius, Medicinæ Professor in Academia Regiomontanâ Borussiæ. Vir eximiâ eruditione præditus, in utraque lingua. Vixit circa A. C. 1550. Justus in Chronolog. Medicorum.

Oratio: de ratione Discendi, ac præcipuè Medicinam. Argentorati, apud Conrad. Scher, 1607, in 12. Cum Joh. Georg. Schenckii Enchiridio de formandis Medicinæ Studiis. Lipsiæ, 1552, in 8.

Polybi de Diæta salubri, sive, de Victu Privatorum, Libellus, ex Græco translatus, & brevibus Scholiis illustratus. Item Doctrina, de tuenda Sanitate: & Disputationes quædam Scholasticæ & Philosophicæ Ejusdem. Antverpiæ, apud Mart. Nutii Viduam, 1561, in 16.

De Destillationibus Chymicis Epistola, ad Medicos Florentinos. Item, Disputatio de causa conjuncta & temperamento Santalorum ac Camphoræ: Venæsectione in omni Pleuritide: Odoribus. Francofurti ad Viadrum, 1553, in 8. & 12.

Pharmacopœia in Compendium redacta. Antverpiæ, 1560, in 8.

Dispensatorium cum Scholiis Johan. Ludovici Bertaldi, Taurini, 1614, in 4.

Hippocratis Aphorismi in Locos Communes ordine doctrinæ compositivæ, in usum Tyronum Medicinæ, digesti. Sententiæ præcipuæ ex Cornelio Celso excerptæ. Galeni, *Pergameni*, Exhortatio ad bonas artes discendas, Antverpiæ, ap. Mart. Nutium, 1562, in 12 oblongo.

Commentarii in Libellum Helii Eobani, *Hessi*, de tuenda bona Valetudine. In quibus multa erudite explicantur, Studiosis Philosophiæ plurimum profutura. Vid. Helius Eobanus.

Accesserunt huic Libello:

Ejusdem Placotomi de Natura & viribus Cerevisiarum & Mulsarum, Opusculum.

Ejusdem de Causis, præservatione, & curatione Ebrietatis, Dissertationes.

Item de Causa conjuncta, erudita Dissertatio.

Medicinæ Encomion, ex Desid. Erasmo per Eobanum, *Hessum*, versu redditum.

Chorus Illustrium Medicorum, Eobani, *Hessi*.

Strabi Galli Hortulus amœnissimus.

Cœna Baptistæ Fieræ, de Herbarum viribus, & ea Medicæ Artis parte, quæ in Victus ratione consistit.

JOHANNES PLANERUS

☉ *Natus Quinzani in Territorio Brixiensi Venetor. A. C. 1480. Ejus dexteritas in medendo admirabilis pluribus Germaniæ Principibus, interq; hos, ipsi etiam Imperatori Maximilia-*

Lindenius renovatus sive Johannis Antonidae Van der Linden De Scriptis Medicis ... - page 675 sur 1339

miliano II. & Ferdinando, Regi Romanorum, innotuit. Quapropter cùm Medici Germani ei invidissent, in patriam rediit, & Medicinæ valedicens, in vita privata & otio studiorum delectabili vitæ residuum traduxit. Obiit A. C. 1570, ætatis suæ 90.

Febrium omnium simplicium divisio & compositio, ex Galeno & Avicenna excerpta, & in arbores, ut facilius intelligatur, redacta. Venetiis, ap. Mejettum, 1506, in 4.

JOHANNES PLATEARIUS

Salernitanus, Medicus expertissimus. Claruit A. C. 1300, secundum alios 1497, & alios, 1521. Wolfg. Justus in Chronol. Medic. Renatus Moreau. Vixit ante A. C. 1300.

De Simplici medicina Liber, inscriptus Circa instans. Quo simplicia Medicamenta usitatiora Alphabeti serie describuntur. Extat ad finem Dispensatorii Nicolai Præpositi. Lugd. apud Constantinum Fradin, 1512, in 4. Parisiis, apud Nicolaum Bontonium, 1582, in 4.

Expositiones & Commentationes ad Nicolai Antidotarium. Extant cum Serapionis Operibus. Venetiis, apud Octav. Scotum, 1497, in fol. Cum Mesuæ Operibus. Venetiis, ap. Luc. Anton. Juntam, 1527, in fol.

Practica brevis morborum curandorum, etiam febrium: unà cum Libro de Simplici medicina. Extant cum Operibus Serapionis, Thesauro Pauperum, aliisque. Lugd. apud Jac. Myt, 1525, in fol.

JOHANNES PONA, *Veronensis*

Accurata Montis Baldi in Agro Veronensi Descriptio. Ex Italico in Latinum sermonem à Carolo Clusio versa. Extat cum Hujusdem Rariorum Plantarum Historia, Antverpiæ, ap. Joh. Moretum, 1601, in fol. Accesserunt nonnullæ Stirpes, quæ ab Honorio Bello in Creta observatæ sunt. Basileæ, 1608, in 4.

JOHANNES PONTANUS

Fuit Regiomontanâ in Academia cum Joh. Placotomo A. C. 1549 Medicinæ Professor publ. simulq; Alberti, Ducis Borussiæ, primùm, deinde Ducis Saxon. Joh. Friderici in Aula Gothana, & tandem etiam Vinariensi Joh. Wilhelmi, Ducis Saxon. Archiater, cum quo Viennam Austr. abiit, ibiq; obiit, non sine veneni suspicione, A. C. 1572, relictâ Vidua ex nobili Baumgartnerorum Noribergens. familiâ oriundâ, quæ postmodum Gunthero Schneidewveinio Jur. Cons. Joh. Fil. in Aulâ Saxo-Vinariensi Consiliario nupsit.

Methodus componendi Theriacam & præparandi Ambram factitiam. Excusa cum Consiliis Clariss. Germaniæ Medicorum, quæ collegit & edidit Johannes Wittichius. Lipsiæ, apud Henningum Grossium, 1604, in 4.

De prodigiosis Episcopi Spirensis Jejuniis, Narratio. Extat cum Pauli Lentuli Historia de Apolloniæ Schreieræ Inediâ. Bernæ Helvetiorum,

rum, apud Johan. le Preux, 1604, in 4.

Epistola de Lapide Philosophorum. Extat cum Opusculis quibusdam Chemicis. Francof. apud Johan. Bringerum, 1614, in 8. Lugd. Batav. apud Franc. Raphelengium, 1599, in 8. cum Jodoci Greveri Secreto, aliisque.

JOHANNES PORTESIUS

De Laudibus Medicinæ, Oratio, habita in Scholis Medicorum. Lutetiæ, 1550, in 8.

JOHANNES POSTHIUS

☉ *Natus Germersheimii Palatinat. inferioris Oppido A. C. 1537, Patre homonymo, Oppidi Cive: creatus Heidelbergæ 1558 Philosophiæ Magister, & Valentiæ Galliæ Narbonens. Academiâ 1567 Medicinæ Doctor, paulo post Medicus Castrensis factus, & hinc 1568 Herbipolim ad Episcopum evocatus, Archiatri munere per annos 17. functus est. Inde iterum 1585 Heidelbergam accersitus, Electoris Friderici IV. Archiatrum per annos 12. egit. Anno 1597 Morbachum cum Electoris Consiliariis, Pestis Heidelbergæ tum grassantis causâ, profectus, ibi obiit A. C. 1597, sepultus verò Heidelbergæ, ætatis suæ 60.*

Observationes Anatomicæ in Realdi Columbi, *Cremonensis*, Anatomiam. Extant cum Hujusdem de re Anatomica Lib. XV. Francof. ap. Joh. Wechelum, 1590, in 8.

Epistolæ binæ Medicæ. Extant cum Cista Medica Johannis Hornungi. Noribergæ, apud Sim. Halbmayerum, 1625, in 4.

Isaaci Israelitæ Lib. II, de Diætis universalibus & particularibus, in Latinum translatos, sedulò castigavit, & edidit.

Mantissa Anatomica. Extat cum Tho. Bartholini Hist. Anatomicarum Cent. V. & VI. Hafniæ, apud Henr. Gödianum, 1661, in 8.

JOHANNES PRÆVOTIUS

☉ *Natus est Dilspergæ in Diœcesi Basil. A. C. 1585 Patre Theobaldo: creatus Dillingæ 1603 Philosophiæ Magister, & Patavii 1507 Medicinæ Doctor, ibidemq; ejusdem Professor 1613, posteaq; 1616 Horti etiam Medici Præfectus constitutus. Anno 1631, peste Patavii grassante, cum uxore & minori filio in Hortum Medicum secessit, ut saluti suæ consuleret, quatuor jam filiabus sibi sublatis. Sed mox febre & ipse correptus, obiit ibidem, anno eodem, ætatis suæ 46.*

☽ Opera Medica posthuma. Francofurti, apud Johan. Beyerum, 1651, in 12. Ibidem, apud Eundem, 1656, in 12. Huic secundæ Editioni præter illos primâ Editione comprehensos Tractatus, accessit etiam Libellus de Compositione Medicamentorum.

Continentur autem iis Operibus:

Tractatus de Remediorum, tum Simplicium, tum Compositorum Materia.

Johannis Stephani, Medici Veneti, Cosmetice.

Lindenius renovatus sive Johannis Antonidae Van der Linden De Scriptis Medicis ... - page 677 sur 1339

©BIUM

Medicina Pauperum, ſive, de Remediis facilè parabilibus.

De Venenis & Alexipharmacis.

De Signis.

☽ De Compoſitione Medicamentorum Libellus. Francof. apud Joh. Beyerum, 1656, in 12. Amſtelodami, 1665, in 12. Patavii & Francofurti, 1666, in 12. Extat etiam cum Ejusdem Authoris Operibus poſthumis.

Selectiora Remedia, multiplici uſu comprobata, quæ inter Secreta Medica jure recenſeas. Ibidem, apud Eundem, 1659, in 12.

De Lithotomia, ſeu, Calculi veſicæ Sectione, Conſultatio. Extat cum Lib. IV. poſterioribus Obſervat. Greg. Horſtii. Ulmæ, apud Saurium, 1628, in 4. & cum Johan. Beverovicii Libro de Calculo. Lugd. Batav. apud Elzevirios, 1638, in 12.

Semeiotice, ſive, de Signis Medicis, Encheiridion. Acceſſit de Componendorum Medicaminum ratione, nec non de Menſuris & Ponderibus Medicis, Syntagma. Venetiis, apud Turrinum, 1654, in 24.

☽ Medicina Pauperum, mirâ ſerie continens Remedia ad ægrotos cujuscunque generis perſanandos aptiſſima, facilè parabilia, extemporanea, & nullius, vel perexigui ſumptûs. Huic adjungitur ejusdem Auctoris Libellus aureus de Venenis & eorum Alexipharmacis. Francof. apud Joh. Beyerum, 1641, in 12. Lugd. apud Petrum Ravaud, 1644, in 12. Huic editioni acceſſit de Medicamentorum Materiâ Tractatus. Pariſiis, 1654, in 24. Lugduni ſumptibus Pauli Frambotti, Bibl. Pat. 1660 in 12. Cui Editioni Tractat. de Medicamentorum Materia non eſt annexus.

De Remediorum cùm ſimplicium, tum compoſitorum Materiâ. Venetiis, ap. Bertanos, 1611, in 12.

⊙ Hortulus Medicus, ſelectioribus Remediis, ceu floſculis verſicoloribus refertus. Patavii, apud Matthæum Bolzettam de Cadorinis, 1666, in 12.

⊙ De Urinis, Tractatus poſthumus. Patavii, apud Matthæum Bolzettam de Cadorinis, 1667, in 12.

⊙ De Morboſis Uteri Paſſionibus Tractatio. Patavii, ap. Paulum Frambottum, 1669, in 8.

⊙ Conſilia Medica. Extant cum Georg. Hieronym. Velſchii Conſilior. Medicinal. Centuriis IV. Ulmæ, apud Chriſtian. Balthas. Kuenium, 1676, in 4.

⊙ Conſilia Medicorum Patavinorum. Extant ibidem, apud Eundem, anno & formâ eâdem.

⊙ Schediasmata. Extant cum Ejusdem Exotic. Curat. & Obſervat. Medicinal. Chiliad. Ibidem, apud Eund. anno & formâ eâdem.

JOHANNES QUINQUA-BORRÆUS

Avicennæ Libri tertii Fen ſecundæ, quæ eſt de Ægritudinibus Nervorum, ex Hebraica in Latinam verſio. Pariſiis, apud Martinum Juvenem, 1570, in 8.

Avicen-

Avicennæ Libri tertii Fen primæ, Tract. quarti. In quo scribit de Ægritudinibus Capitis, & noxâ multâ illarum in functionibus Sensus & Moderamnis, sive, Partis Rectricis, ex Hebraica in Latinam translatio. Parisiis, apud Martinum Juvenem, 1572, in 8.

⊙ JOHANNES de RAEI

Clavis Philosophiæ Naturalis, seu, Introductio ad Naturæ Contemplationem, Aristotelico-Cartesiana. Lugduni Batavorum, apud Johan. & Daniel. Elsevier. 1654, in 4.

JOHANNES RAICUS, *Schlaccovvaldensis*

Tractatus de Podagra Medico-Chymicus. Francof. apud Aubrios, 1621, in 8.

⊙ JOHANNES RAJUS

Francisci Willughbæi Ornithologiam recognovit, digessit, supplevit. Londini, apud Johannem Martinum, 1676, in fol.

Catalogus Plantarum Angliæ & Insularum adjacentium, tum indigenas, tum in agris passim cultas, complectens. In quo, præter Synonyma necessaria, facultates quoq; summatim traduntur: una cum Observationibus & Experimentis novis Medicis & Physicis. Ibidem, apud Eundem, 1670, in 8.

Methodus Plantarum nova, brevitatis & perspicuitatis causâ Synopticè in Tabulis exhibita: cum Notis Generum tum summorum, tum subalternorum Characteristicis: Observationibus nonnullis de Seminibus Plantarum, & Indice copioso. Ibid. apud Henricum Faitborne & Johan. Kersey, 1682, in 8.

JOHANNES RAPHAEL MOXIUS, *Gerundensis*

Methodi medendi, per Venæ Sectionem, morbis muliebribus acutis, Libri quatuor. Quibus succedit Spicilegium eorum, quæ à variis sunt scripta de curandi ratione, per venæsectionem, Febres, quas humor putrescens accendit. Coloniæ Allobr. apud Samuelem Crispinum, 1612, in 8.

JOHANNES RASCH, *Viennensis*

De Vino, Liber. Monachii, apud Adamum Bergerum, 1580, in 8.

JOHANNES REMMELINUS, *Ulmensis*

☽ Catoptrum Microcosmicum, suis ære incisis visionibus splendens, cum Historia & Pinace de novo prodiens. August. Vind. ap. David. Franckum, 1619, in magno fol. Ulmæ, apud Joh. Gorlinum. 1639, in fol. Francofurti, apud Hæredes Anton. Hummii, 1660, in fol.

JOHANNES RENERIUS

Medicus clarus. Vixit circa A. C. 1555. Justus in Chronol. Medic.

Dionysii Fontanoni Lib. IV. De Internorum Morborum Curatione edidit. Vid. Dionys. Fontanon.

Lindenius renovatus sive Johannis Antonidae Van der Linden De Scriptis Medicis ... - page 679 sur 1339

©BIUM

Interpretatio Vocum Arabicarum, quæ ſunt in Joh. Meſuæ Libro de Morbis internis curandis. Vide Meſuem.

JOHANNES RENODÆUS, *Pariſienſis*

☽ Diſpenſatorium Galeno-Chymicum, continens dicti Renodæi Inſtitutionum Pharmaceuticarum Lib. v. De Materia Medica Lib. III. Et Antidotarium varium & abſolutiſſimum. Pariſiis, apud Viduam Guil. de la Nové, 1608, 1623, in 4. Francof. apud Johan. Theobald. Schönwetterum, 1609, in 8. Hanoviæ, apud Davidem Aubrium, 1631, in 4. Hæc Editio primùm per Petrum Uffenbachium reviſa, & ſalubertimorum Medicamentorum ac Experimentorum deſcriptionibus ex manuſcriptis & ſecretis doctorum Virorum locupletata, & præterea Joſephi Quercetani Pharmacopœâ Dogmaticorum Reſtitutâ appensâ aucta eſt. Genevæ, apud Jac. Stoer, 1645, in 8.

JOHANNES REUSCHIUS, *Fontanus*

Methodus præcavendæ & vitandæ Peſtilitatis. Lipſiæ, apud Vœgelium, 1573, in 8.

JOHANNES RHENANUS

Solis è puteo emergentis, ſive, Diſſertationis Chymico-Technicæ, Libri tres. In quibus totius operationis Chymicæ Methodus Practica: Materia Lapidis Philoſophici: Et modus ſolvendi ejus, operandique: Ut & Clavis operum Paracelſi, quâ abſtruſa explicantur, deficientia ſupplentur continétur. Cum Præfatione Chymiæ veritatem aſſerente. Francof. apud Anton. Hummium, 1613, in 4. apud Conr. Eifridum, 1623, in 4.

Syntagma Harmoniæ Chymico-Philoſophicæ, ſive, Philoſophorum antiquorum conſentientium, hactenus quidem plurimùm deſideratorum, ſed nondum in lucem publicam editorum. Collectum & diſtributum in certas Decadas. Francofurti, apud Conradum Eifridum, 1625, in 8.

Diſſertatio Chymico-Technica. In qua totius operationis Chymicæ Methodus Practica clarè ob oculos ponitur, in Academia Marpurgicâ ad diſputandum propoſita. Marpurgi Cattor. apud Kitzelium, 1610, in 4.

Urocriterium Chymiatricum, ſive, Ratio Chymiatrica, exactè judicandi urinas ex tribus principiis activis, & uno paſſivo, hactenus neglectis, Aphoriſticè oſtenſa. Marpurgi Cattor. apud Kitzelium, 1610, in 8. Francofur. apud Anton. Hummium, 1614, in 8.

☽ Opera Chymiatrica. Francof. apud Conr. Eifridum, 1635, in 8. apud Johan. Preſſium, 1641, in 8. Francofurti, 1668, in 8. Ibid. 1676, in 8.

JOHANNES RHODIUS, *Danus*

☽ De Acia, Diſſertatio, ad Cornelii Celſi mentem, quâ ſimul Univerſæ Fi-

ſæ Fibulæ ratio explicatur. Patavii, apud Paul. Frambottum, 1639, in 4. Secundis curis ex avtographo Autoris auctior & emendatior, cum Judiciis Doctorum, edita à Thoma Bartholino. Accedit de Ponderibus & Menſuris ejusdem Autoris Diſſertatio, & Vita Celſi. Hafniæ, ap. Petrum Hauboldum, 1672, in 4.

☽ Notæ in Scribonium Largum, de Compoſitione Medicamentorum: Cum Lexico Scriboniano. Patavii, apud Paulum Frambottum, 1655, in 4.

☽ Analecta & Notæ in Septalii Animadverſiones & Cautiones Medicas. Patavii, apud Paulum Frambottum, 1652, in 8. Ibid. 1659, in 8.

☽ Obſervationum Medicinalium Cēturiæ tres. Patavii, ap. Paul. Frambottum, 1657, in 8. Extant etiam cum Petri Borelli Hiſtoriarum & Obſervationum Medico-Phyſicarum Centuriis IV. Francofurti & Lipſiæ, apud Laurent. Sigismundum Cōtnerum, Bibl. Lips. 1676, in 8.

☉ Mantiſſa Anatomica. Extat cum Thom. Bartholini Hiſtoriar. Anatomic. & Medicar. rarior. Centur. V. & VI. Haffniæ, ap. Petr. Hauboldum, 1661, in 8.

☉ Franciſc. Frizimelic. de Balneis Metallicis arte parandis edidit. Patavii, 1659, in 8.

Obſervationes Medicæ poſteriores. Extant. Act. Hafniens. Volum. IV. N. 28.

de ſignis ex Urina. Ibid. Volum. eod. Num. 34.

JOHANNES RIOLANUS

Ambianus, eximium Scholæ Pariſienſis Lumen, & Hippocraticæ doctrinæ, adverſus Chymiſtas, Vindex accerrimus. Floruit circa A. C. 1598.

Renatus Moreau de V. S. in Pleurit.

Anatomicorum omnium perfectiſſimus ἐμψυχῳ βιβλιῳ; ita, ut pene nihil, ex omnibus artibus ac diſciplinis ſit, quod ipſi non fuerit perſpectum cognitumque.

Idem de V. S. in Pleurit.

Opera omnia, tam hactenus edita, quàm poſthuma, Authoris poſtremâ manu exarata & exornata. Quibus univerſam Medicinam fideliter & accurate deſcripſit, atque illuſtravit. Pariſiis, apud Hadrianum Perier, 1610, in fol.

Continentur autem his Operibus:

Anatome.

Ad Fernelii Librum de Elementis, Commentarius.

Ad Fernelii Librum de Temperamentis, Commentarius.

Ad Fernelii Librum de Spiritu & Calido innato, Commentarius.

Ad Fernelii Librum de Facultatibus Animæ, Commentarius.

De Immortalitate Animæ, Diſputatio Philoſophica.

Ad Fernelii Librum de Functionibus & Humoribus, Commentarius.

Ad Fernelii Librum de Hominis procreatione, Commentarius.

Ad Fernelii Libros de Abditis rerum cauſis, Commentarius.

De

©BIUM

De primis principiis rerum naturalium, Libri tres.
Opuscula Philosophica.
Disputatio Philosophica de Anima Mundi.
De Fato.
De Libero Arbitrio, Disputatio Philosophica.
Disputatio Metaphysica: an Deus & Natura unum sint?
Disputatio Metaphysica, de utrâque Dei providentiâ, unâ ordinariâ, seu, generali, quæ natura: alterâ extraordinariâ, seu, particulari, quæ fortuna dicitur.
Disputatio Metaphysica de Ideis & Universis.
Disputatio Metaphysica: an Deus sit primus motor?
Disputatio Metaphysica: an potentia sit prior actu?
Disputatio Metaphysica: an Deus sit actus purus?
Universæ Medicinæ Compendium.
Physiologia.
Υγιεινή, seu, Dieta Sanorum.
Pathologia.
Therapevtica, sive, Ars benè Medendi, continet
Generalis Methodi medendi Libros duos:
Particularis Methodi Medendi Librum:
primum, in quo affectus interiorum partium explicantur.
secundum, in quo agitur de Morbis externis.
Chirurgia in Germania edita, quæ adjuncta fuit, ut præcedentis defectum suppleret.

Seorsim excusa sunt:

⊙ Chirurgia. Lipsiæ, apud Hæredes Beyeri, 1601.

Prælectiones in Libros Physiologicos, & de Abditis rerum causis: cum brevibus Scholiis ejusdem Autoris. Accesserunt Opuscula quædam Philosophica. Parisiis, 1620, in 8. De primis rerum naturalium principiis Libri tres. De Anima Mundi. De Fato. De Libero Arbitrio. De utrâque Dei providentia. De Ideis universis. An Deus & natura unum sint. An Deus sit primus motor: ubi de ortu, & interitu mundi. An potentia sit prior actu. An Deus sit actus purus, Parisiis, ap. Hadr. Perier, 1602, in 8.

Commentarii in sex posteriores Physiologiæ Fernelii Libros. Parisiis, apud Thomam Brumennium, 1577, in 8. Montbelgardi, apud Jacobum Foillet, 1589, in 8. Accessit huic editioni ejusdem Comment. in Fernelii Libros Therapevticos. Montbelg. 1588, in 8.

De primis Principiis Rerum naturalium, Libri tres. Montbelgardi, 1588, in 8.

Ad Libros Fernelii de Abditis rerum causis, Commentarii. Parisiis, 1598, in 12. Ibid. apud Hadrianum Perier, 1602, in 8.

Ars benè Medendi. Parisiis, apud Hadr. Perier, 1601, in 8. Extat quoque cum Alphonsi Bertocii Methodo Medendi. Lugd. 1589.

Artis Medicinalis, Theoricæ & Practicæ sejunctim hactenus multoties excusæ Systema, ab Emmanuele Stupa-

Stupano in Jatraces cultorum & admiratorum gratiam, hâc formâ adornatum, recognitum & ſtudioſiſſimè emendatum. Baſileæ, apud Ludovicum Regem, 1629, in 8.

Artis Medicinalis Theoricæ & Practicæ Syſtema, ab Emmanuele Stupano editum. Baſileæ, ap. Ludov. Regem, 1629, in 8.

Diſputatio de Monſtro, Lutetiæ MDCV. nato. Pariſiis, apud Hadr. Perier, 1606, in 8.

Ad Libavii Maniam Reſponſio, pro cenſura Scholæ Pariſienſis, contra Alchymiam, lata. Pariſiis, ap. Adrianum Perier, 1606, in 8.

Univerſæ Medicinæ Compendia. Pariſiis, 1598, in 8. Baſileæ, ap. Conr. Waldkirch, 1601, in 12.

JOHANNES RIOLANUS, *Joh. Filius*

☽ Anatomica, ſeu, Anthropographia, & Oſteologia. Pariſiis, 1618, in 8. Ibidem, apud Dionyſium Moreau, 1616, in 4. & 1649, in fol. Hæ duæ poſtremæ Editiones recognitæ, triplo auctiores, & emendatiores, ex propriis ac novis Cogitationibus ac Obſervationibus, ſunt.

Schola Anatomica: novis & rariſ Obſervationibus illuſtrata. Cui adjuncta eſt accurata Fœtûs humani Hiſtoria. Pariſiis, apud Adrian. Perier, 1608, in 8. Genevæ, 1624, in 8.

☽ Oſteologia: ex Veterum & Recentiorum præceptis deſcripta. In qua continetur Iſagogica, de Oſſibus, Tractatio: cum Oſteologia Infantium usque ad ſeptennium: Claudii Galeni Liber de Oſſibus ad Tyrones: Et in eundem Librum Jacobi Sylvii Commentarius: Joh. Riolani Explanationes Apologeticæ pro Galeno, adverſus novitios & novatores Anatomicos: Simiæ Oſteologia, ſive, oſſium hominis & ſimiæ comparatio. Oſteologia ex Hipp. Libris eruta, collecta, & in ordinem digeſta. Pariſiis, apud Adrianum Perier, 1614, in 8. Extat etiam cum ejusdem Riolani Anatomicis, ſeu, Anthropographiâ, quam vide.

Comparatio veteris Medicinæ cum nova, Hippocraticæ cum Hermetica, Dogmaticæ cum Spagyrica. Pariſiis, apud Adrianum Perier, 1605, in 12. Adjunctum eſt Examen Animadverſionum Baucyneti & Harveti.

Brevis excurſus in Battologiam Quercetani, quo Alchymiæ principia funditûs diruuntur, & artis veritas demonſtratur. Acceſſit Cenſura Scholæ Pariſienſis. Pariſiis, ap. Hadr. Perier, 1604, in 12.

☽ Encheiridium Anatomicum & Pathologicum. In quo, ex naturali conſtitutione partium, receſſus a naturali ſtatu demonſtratur: ad uſum Theatri Anatomici adornatum. Figuris elegantiſſimis, indiceque accuratiſſimo exornatum. Lugduni Batav. ap. Adr. Wijngaerden, 1649, in 8. Pariſiis, 1658, in 8. Jenæ & Lipſiæ, 1674, in 8. Lugduni Batavorum, 1675, in 8. Francofurti, apud Auguſtinum Boetium, 1677, in 8.

Opera Anatomica cætera, recognita & auctiora: unà cum Opuſculis Anatomicis novis. Lutetiæ Pariſiorum, ſumptibus Caſpari Meturas. 1650, in fol.

Opuſcula Anatomica nova, quæ nunc primùm in lucem prodeunt. Inſtauratio magna Phyſicæ & Medicinæ, per novam doctrinam de Motu circulatorio Sanguinis in Corde. Acceſsere Notæ in Johan. Walæi duas Epiſtolas de Circulatione Sanguinis. Ejusdem Animadverſiones in Hiſtoriam Anatomicam Andreæ Laurentii. In Theatrum Anatomicum Caſpari Bauhini. In Librum Anatomicum de Fabrica humanâ Adriani Spigelii. Ad Inſtitutiones Anatomicas Caſpari Bartholini. Ad Anatomica Caſpari Hofmanni. In Syntagma Anatomicum Johannis Veslingii. In Tractatum de Diaphragmate Æmilii Pariſani. De Monſtro natò Lutetiæ, Liber jampridem editus. Londini, apud Milonem Flesher, 1649, in 4.

Opuſcula Anatomica varia & nova, inprimis de Motu Sanguinis, ejusque Circulatione, verâ ex doctrina Hippocratis. Pariſiis, apud Caſp. Meturas, 1652, in 12. apud Viduam Maturini de Puis, 1653, in 8.

Præter quem Tractatum inſunt ſequentes:

Notationes in primam Exercitationem Anatomicam D. Harveji de Motu Cordis & Sanguinis in Animalibus.

Highmori, *Angli*, Anacephalæoſis, totius Sanguinis circulati per univerſum Corpus, examinata.

Anatome Pnevmatica.

Reſponſio ad duas Exercitationes Anatomicas poſtremas ejusdem D. Harveji, adverſus Riolanũ de Circulatione Sanguinis.

Diſquiſitio de Tranſpoſitione Partium naturalium & Vitalium in Corpore humano.

Reſponſio ad Experimenta nova Anatomica de Venis Lacteis, Auctore Johanne Pecqueto.

Admonitio ad D. Petrum Guiffartum, de Cordis officio novo.

Riolani Defenſio, adverſus Inquiſitionem Pauli Marquarti Slegelii, de Motu Sanguinis.

Digreſſio in Circulationem Sanguinis nuper in Anglia natam, excerpta ex Manuſcripto Phyſiologico Caſpari Hoffmanni, quod Guido Patinus, Doctor Pariſienſis, & Medicæ Facultatis Decanus poſſidet, ad editionem brevi futuram.

Correctiones Anthropographicæ ex Riolani recognitione.

Reſponſio prima edita an. Dom. 1652. ad Experimenta nova Anatomica Johannis Pecqueti, adverſus Hæmatoſin in Corde, ut Chylus Hepati reſtituatur, & nova Riolani de Circulatione Sanguinis Doctrina ſarta tecta conſervetur. Additæ ſunt aliæ Diſſertationes ejusdem Inſtituti Ejusdem & Caroli le Noble, Rothomagenſis Medici. Pariſiis, apud Caſp. Meturas, 1652, in 12. 1655, in 8.

Opuſcu-

Opuſcula Anatomica adverſus Thomam Bartholinum. Pariſiis, 1653, in 8.

Opera Anatomica vetera, recognita & auctiora. Pariſiis, 1649, in fol.

Incurſionum Quercetani Depulſio. Pariſiis, 1605, in 12.

Cenſura demonſtrationis Harveti pro veritate Alchymiæ. Pariſiis, 1606, in 12.

⊙ Reſponſio Epiſtolaris ad Simonem Paulli de rariſſimo Caſu Vulneris inter ſextam & ſeptimam coſtam veram usque in Abdomen penetrantis, graviſſimisq; ſymtomatibus ſtipati, nihilominus curati. Extat cum Simonis Paulli παρεκβάσει ſeu Digreſſione de verâ, unicâ ac proximâ cauſâ Febrium Malignarum & Petechialium &c. Argentorati, apud Simon. Paulli, Bibliopol. 1678, in 4.

⊙ JOHANNES RIOLETTUS

Animadverſiones Curioſæ de Theriaca & Orvietano. Burdegalæ, in 8.

JOHANNES RITZENIUS

De Cerebro, & ei annexis. Lugd. Batav. 1630, in 8.

JOHANNES ROBERTUS, *Andainus Arduennus*

☽ Goclenius Heautontimorumenos, id eſt, Curationis Magneticæ, & Unguenti armarii Ruina. Ipſo Rudolpho Goclenio, juniore, nuper Parente, & Patrono; nunc cum Sigillis, & Characteribus Magicis ultrò proruente, & præcipitante. Luxemburgi, apud Hub. Reulandt, 1618, in 8. Extat etiam cum Theatro Sympathetico aucto. Norimbergæ, apud Joh. Andr. Endterum & Wolffgang. Jun. Hæredes, 1662, in 4.

Curationis Magneticæ, & Unguenti armarii Magica Impoſtura, clarè demonſtrata. Modeſta Reſponſio ad pernicioſam Diſputationem Joh. Bapt. ab Helmont, *Bruxellenſis*, Medici Pyrotechnici, contra eundem Robert. acerbe conſcriptam. Luxemb. apud Hubertum Reuland, 1621, in 8. Coloniæ, typis Johan. Linkii, 1622, in 8.

Tractatus novi, de Magnetica Vulnerum curatione, Autore Rudolph. Goclenio, brevis Anatome. Lovanii, typis Chriſtophori Flavii, in 8. & Treviris, apud Henricum Bock, 1615. Extat etiam cum Theatro Sympathetico aucto. Norimbergæ, apud Johan. Andr. Endterum & Wolffgang. Jun. Hæredes, 1662, in 4.

Metamorphoſis Magneticæ Calvino-Goclenianæ. Leodii, typis Joh. Ouwerx, 1618, in 8.

Goclenius Magus ſeriò delirans, Epiſtola. Duaci, typis Arnoldi Wien, 1619. in 12.

Diſſertatio de Superſtitione. Treviris, apud Henricum Bock, 1614, in 12.

JOHANNES ROBIN

Enchiridion Iſagogicum, ad facilem notitiam Stirpium, tam indigenarum, quàm exoticarum, quæ co-

Lindenius renovatus sive Johannis Antonidae Van der Linden De Scriptis Medicis ... - page 685 sur 1339

luntur in ejus Horto. Parisiis, apud Petrum de Brescbe, 1623, in 8.

JOHANNES RODERICUS CASTELLI ALBI,
Lusitanus
Hic se postea appellavit
AMATUM LUSITANUM

Index Dioscoridis, sive, Historiales Campi, Exegemataque Simplicium, atque eorundem Collationes cum his, quæ in Officinis habentur, nedum Medicis, & Myropoliorum Seplasiariis, sed bonarum Literarum Studiosissimis perquam necessarium Opus. Cujus singulis Capitibus Dioscoridis Philologiam præponit, hoc est, Nomenclaturas Simplicium in variis Linguis, Hispanicâ, Lusitanicâ, Germanicâ, Theutonicâ, & Gallicâ, Italicâque interdum: deinde judicium quoque suum, quoad res ipsas, singulis Capitibus subjungit. Antverpiæ, apud Viduam Martini Cæsaris, 1536, in fol.

⊙ JOHANNES ROGERSIUS

Analecta Medica, seu, Disceptationes Medicæ, novis opinionibus refertissimæ. Londini, in 8.

JOHANNES RONCONIUS de MUTILIANA,
Florentinus

Tractatus Medico-Philosophicus, de Seri Lactis naturâ, usu, & præparatione. Florentiæ, apud Franc. Honofrium, 1631, in 8.

JOHANNES ROQUETIUS,
Santon

Diorismi de Sanguinis Missione: ex Hippocratis, Galeni, & aliorum nostri Seculi Medicorum celebrium monumentis concinnati. Rupellæ, apud Petrum Hauttinum, 1576, in 12.

⊙ JOHANNES ROSINUS

Johannis Wigandi veram Historiam de Succino Borussico: de Alce Borussicâ: & de Herbis in Borussia nascentibus: Item de Sale, Creaturâ Dei saluberrimâ, Considerationem, in lucem edidit. Jenæ, apud Tobiam Steinmannum, 1590, in 8.

JOHANNES ROTHMANNUS

Chiromantia. Erphordiæ, 1595, in 4.

JOHANNES RUBIGERUS

Epistolæ tres Medicæ. Extant cum Cista Medica Johan. Hornungi. Noribergæ, apud Sim. Halbmayerum, 1625, in 4.

⊙ JOHANNES RUDOLPHUS BURKHARDUS

Observatio, de Cultrivoro Basileensi. Extat Ephemerid. Acad. Natur. Curios. German. An. III. Num. 178.

JOHANNES RUDOLPHUS CAMERARIUS

⊙ Disputationũ Medicarum in Illustri Academia Tubingensi superiore quidem tempore habitarum; & ob Exemplarium seorsim editorum paucitatem penè depreditarum; jam verò ab

rò ab interitu vindicatarum Decas Prima, in unum Volumen redacta. Cui adjectus est Tractatus Johannis Widmanni, dicti Mechinger, de Balneis Thermarum ferinarum in Ducatu Würtembergico. Tubingæ, ap. Theodoricum Werlinum, 1611, in 8.

☽ Sylloges Memorabilium Medicinæ, & Mirabilium Naturæ Arcanorum Centuriæ XIII. Argentinæ, ap. Eberh. Zetznerum, 1624, in 12. Tubingæ, apud Johannem Georg. Cottam, 1683, in 8. Hæc altera Editio continet Centurias XX. auctaque est Centuriis quatuor posthumis, & emendatior prodiit.

Ejusdem Sylloges Centuriæ XIII, XIV, XV, XVI. Argentin. 1652, in 12.

Ejusdem Sylloges Centuria prima prodiit Noribergæ, 1614, in 8.

JOHANNES RUDOLPHUS GLAUBERUS

Explicatio Miraculi Mundi. Francofurti, apud Thom. Matth. Götz, 1656, in 8. Amstelodami, 1656, in 8.

Dissertatio Medico-Hermetica de Catholica magni Naturæ Magisterialis Mysterii. Francof. apud Eundem, 1656, in 8.

☽ Furni novi Philosophici, sive, Descriptio Artis Destillatoriæ novæ, nec non Spirituum, Oleorum, Florum, aliorumque Medicamentorum illius beneficio, facilimâ quâdam & peculiari è Vegetabilibus, Animalibus & Mineralibus conficiendorum, & quidem magno cum lucro; agens quoque de illorum usu tam Chymico, quam Medico. Amstelædami, apud Joh. Janssonium, 1651, in 8. Ibidem, 1661, in 8.

☽ De Auri Tincturâ, sive, de Auro potabili vero. Francofurti, 1651, in 8. Amstel. 1658, in 8.

☽ Operis Mineralis Partes tres. Pars I. de Separatione Auri è Silicibus, Arenâ, Argillâ &c. Item Panacea.

Pharmacopœa Spagyricæ, Pars I. Ibid. 1654, in 8.

Prosperitatis Germaniæ Pars I. Ibid. 1650, in 8.

Miraculum Mundi. Ibid. 1653, in 8.

De Tartaro ex Vini fecibus. Ibid. 1655, in 8.

Consolatio Navigantium, Ibidem, 1657, in 8.

JOHANNES RUDOLPHUS SALTZMANNUS, *Argentinensis*

Consultatio Medica de curando Melancholico. Extat Tomo I. pag. 534. Orationum Argentinensium, edit. Argentorati, apud Laz. Zetznerum, 1611, in 8.

Epistola Medica. Extat cum Cista Medica Joh. Hornungi. Noribergæ, apud Sim. Halbmayerum, 1625, in 4.

De Anatomicis quibusdam Observationibus Epistola. Extat cum Gregorii Horstii Observat. Medicinal. Singular. Lib. IV. prioribus. Ulmæ, ap. Saurium, 1628, in 4. p. 447.

Lindenius renovatus sive Johannis Antonidae Van der Linden De Scriptis Medicis ... - page 687 sur 1339

De Diæta fractorum ossium: utrú scilicet alimenta conducant crassa & viscosa, an vero tenuia ac subtilia? Et, utrum diuretica cibis sint permiscenda, nec ne? Epistola. Extat cum Guil. Fabr. Hildani Observ. Chirurg. Cent. III. Oppenheimi, apud Johan. Theod. de Bry, 1611, in 8. pag. 312.

⊙ Varia Observata Anatomica hactenus inedita. Edente Theodoro Wynants. Amstelodami, ap. Jacob. Konynenberg, in 12.

JOHANNES RUELLIUS

⊙ *Natus Sueſſoni in Belgio A. C. 1474. Fuit Franciſci I. Regis Gall. Medicus: Dioſcoridem & Actuarium tantâ ſermonis elegantiâ tranſtulit, ut peculiari elogio Aquila Interpretum à Budæo nominaretur. Hujus etiam ſingulari ope factum eſt, ut Hippocrates, Galenus, Euclides, Celſus, Plinius, longè quàm antea emendatiores à typographis excuderentur, dum in manuſcriptis exemplaribus undiq; conquirendis nulli ſumptui pepercit. Obiit in Monaſterio A. C. 1537, ætatis ſuæ 63.*

De natura Stirpium, Libri tres. Pariſiis, apud Simonem Colinæum, 1536; & Baſileæ, apud Frobenium, 1537, in fol.

Interpretatio Latina, Scriptorum Græcorum de Medicina Veterinariâ. Pariſiis, apud Sim. Colinæum, 1530, in 8.

Interpretatio Actuar. Johannis de Medicamentorum Compoſitione. Pariſiis, apud Conr. Neobarium, 1539, in 12. Baſileæ, ap. Bogardum, 1546, in 8. apud Rob. Winter, 1540, in 8.

Interpretatio Latina Anatolii de Mulomedicina. Baſileæ, apud Sim. Colinæum, 1530, in fol.

Scribonii Largi de Compoſitione Medicamentorum Librum edidit. Extat ap. Celſum Edit. in fol. Pariſiis, apud Chriſt. Wechelum, 1529, in fol.

Pedacii Dioſcoridis Lib. VI. de Materia Medica interpretatus eſt.

JOHANNES RUNGIUS, *Pomeranus*

De præcipuis Viſus ſymptomatis, eorumque cauſis, Phyſica & Medica Contemplatio. Baſileæ, apud Leonhardum Oſtenium, 1578, in 4. ap. Genathium, 1624, in 4.

JOHANNES de RUPESCISSA

De conſideratione Quintæ Eſſentiæ Rerum omnium. Opus ſanè egregium. Acceſsére Arnoldi de Villanova Epiſtola de Sanguine humano deſtillato. Raymundi Lullii Ars operativa, & alia quædam. Mich. Savonarolæ Libellus optimus de Aqua Vitæ, nunc valde correctior, quàm ante annos LXX editus. Omnia ad ſelectiſſimam Materiam Medicam, & Morborum curationem, Vitæque conſervationem mirabiliter facientia. Baſileæ, apud Conrad. Waldkirch, 1597, in 8.

Liber Lucis. Extat cum Secretis Alchimiæ Magnalibus Thomæ Aquinatis,

natis, à Daniele Brouchuiſio editis. Coloniæ Agripp. apud Nic. Bohmbargen, 1579, in 4. & Volumine tertio Theatri Chemici, editi Argentorati, apud Laz. Zetznerum, 1613, in 8.

De Confectione veri Lapidis Philoſophorum clarè & absque quacunque palliatione, Liber. Extat cum veræ Alchemiæ aliquot Scriptoribus à Guil. Gratarolo collectis. Baſileæ, apud Henr. Petri, 1561, in fol. pag. 126 Tomi II.

JOHANNES SADLERUS

Praxis Medicorum Axel Formula Remediorum. Londini, 1637, in 8. & 12.

⊙ JOHANNES SAIGNIER, *Lutetianus*

Magni Lapidis Naturalis Philoſophia, & vera Arſin Opus deducta, & Filio ſuo Carolo, loco inæſtimabilis Theſauri Teſtamento relicta, & in agone mortis propriâ manu ſubſignata, Pariſiis Anno Domini, 1632. Die 7. Maji. Bremæ, apud Jacobum Köhlerum, 1664, in 4.

JOHANNES SALICETUS, *dictus* WIDMAN

Liber de Peſtilentia & ejus fuga. Tubingæ, 1501, in 4.

JOHANNES de Sancto AMANDO, *Gallus*

Expoſitio, & Dubitationes, earumque Solutiones ſuper Antidotarium Nicolai. Extant cum Joh. Meſues Operibus.

De idoneo auxiliorum uſu, Libellus. Extat cum Chriſtophori Heylii artificiali Medicatione, & Bertrutii Methodo, cognoſcendi Morbos. Moguntiæ, apud Ivonem Schöffer, 1534, in 4.

De Balneis, Opuſculum. Extat in Opere Veneto de Balneis, p. 221.

JOHANNES SAMBUCUS,

⊙ *Natus eſt Tirnaviæ, Hungariæ oppido A. C. 1531. Fuit Maximiliani II. & poſtea Rudolphi II. Imperatorum Conſiliarius & Hiſtoricus Cæſareus; unàq. Medicus elegans, Poeta eruditus, & Antiquarius penè incomparabilis: nec non Vir adeo liberalis, ut omnem ferè ſubſtantiam ſuam conquirendis Libris, monetis, & ſtudis antiquis impenderit. Obiit Viennæ Auſtr. apoplexiâ A. C. 1584, ætatis ſuæ 53.*

Icones, ſeu, vivæ Imagines Medicorum & Philoſophorum, veterum & recentium. Antverpiæ, ap. Chriſtoph. Plantinum, 1574, in fol. Lugduni Batav. 1603. in fol.

Vegetii Renati, de Arte Veterinaria, Reſtitutio Vid. Renatus.

JOHANNES SAPORTA

Tractatus de Lue Venerea. Extat cum Patris Antonii Saportæ de Tumoribus præter naturam Libris quinque, curâ Henrici Graſii editis. Lugduni, apud Petrum Ravaud, 1624, in 12.

JOHANNES SAURE, *Tornayenſis*

De Lapide Philoſophorum, Liber. Extat

©BIUM

Extat in Harmoniæ Chymico-Philosophicæ Decade prima, collecta ab Hermanno Condeesyano, editaque. Francof. apud Conradum Eifridum, 1625, in 8.

JOHANNES SCHENCKIUS

⊙ *Natus est A. C. 1530: creatus Tubingæ 1554 Medicinæ Doctor: & factus Physicus Friburgensis in Brisgavia, ibi usq; ad vitæ suæ finem felicissimè Medicinam exercuit. Obiit Friburgi A. C. 1598, ætatis suæ 68, relicto Filio Joh. Georg. Schenckio, Bibliothecæ Medicæ Authore.*

Ϸ Παρατηρήσεων, sive, Observationum Medicarum, rararum, novarum, admirabilium, & monstrosarum, Volumen, Tomis septem de toto homine institutum. In quo, quæ Medici doctissimi & exercitatissimi abdita, vulgò incognita, gravia, periculosaque, circa humani corporis Anatomen & fabricam, ejusdemque morborum Causas, Signa, Eventus, & Curationes, accidere compererunt, Exemplis ut plurimùm & Historiis proposita exhibentur. Continentur præterea hoc Opere Illustrium ætatis nostræ Medicorum Asclepiadarum ἀνέκδοτα complura, & nunquam publicata Exempla memorabilia, quorum Autores singulari Elencho traduntur, operâ Joh. Georg. Schenckii F. collecta. Francof. apud Jonam Rhodium, 1600, & 1609. in fol. Friburgi Brisgojæ, ap. Beckerum, 1604, & seqq. in 8. Lugduni, apud Johan. Ant. Huguetan, 1643, in fol. Hæc Editio à Carolo Sponio ab innumeris præcedentium Editionum mendis vindicata est. Francofurti, apud Johannem Beyerum, 1665, in fol. Hæc Editio præterea passim novis Recentiorum Authorũ Observationibus aucta est à Laurentio Strausio.

JOHANNES SCHICOTIUS

Epistolæ & Dissertationes Medicæ, de Anno & Anni tempestatibus. De Purgandi ratione. De Rheumatismo. De Variolarum, & Morbillorum ortu, causis & curatione. De Dolore. De Somno & Vigilia. De Melancholia morbo. Accessit Manuductio ad medicinam faciendam. Parisiis, apud Carolum de Mesnil, 1656, in 4.

JOHANNES SCILLERUS

De Febre pestilenti, Liber, Basileæ, apud Henr. Petri, in 8.

⊙ JOHANNES SCHITLERUS

Regimen Præservativum & Curativum Febris Pestilentialis & Morbi Anglici sudorini. Nissæ Silesiorum, apud Johannem Gruciger, 1481, in 8.

⊙ JOHANNES SCHMIEDTIUS

Observatio, de Aphonia subitanea, Extat Ephem. Acad. Nat. Cur. Germ. An. III. N. 121.

de Hernia exulcerata, unde excrementa sine alia sanitatis noxa egerebantur. Ibid. An. eod. N. 122.

Observ.

Observatio, de Lacte ex Vena sectâ in Viro. Ibid. Ann. eod. N. 123. cum Scholio.
de Erosione intestini, ab urina restagnante intra pudendum puellæ p. n. conformatum. Ibid. An. eod. N. 124.
de Terrore gravidæ fœtui exitioso. Ibid. An. IV. & V. N. 21.
de Excrescentia carneâ in fœtu ex terrore matris contractâ. Ibid. An. eod. N. 22.
de prematura mensium curatione. Ibid. An. eod. N. 23.
de Ossiculis â Phthisico tussi excretis. Ibid. An. eod. N. 24.
de largo & perpetuo glandularum sub axillis madore. Ib. An. eod. N. 25.
de Urina actu frigidâ. Ibid. Ann. eod. N. 26.
de monstro fœminini sexûs. Ibid. Ann. eod. N. 27.
de Oblivione lectionis ex apoplexia, salvâ scriptione. Ibid. An. eod. N. 154. unà cum Sholio.
de Dysuria cum penis retractione. Ibid. An. eod. N. 155.
de vermibus cum Urinâ excretis. Ibid. An. eod. N. 156.
de alvi excrementis per genitalia ejectis. Ibid. Ann. eod. Num. 157.
de manibus sulphur olentibus. Ib. An. eod. N. 158.
de Ischuria ex distensione emulgentium. ibid. An. eod. N. 159. unà cum Scholio.
de Purgatione ex Imaginatione. Ibid. An. eod. N. 160.
de Cancri cura palliativâ. Ibid. An. eod. N. 161.
de Deglutitione diversimodè læsâ. Ibid. An. eod. N. 162.
de Vitulo monstroso. Ibid. An. eod. N. 163.
de morte repentinâ â vulnere oculo inflicto. Ibid. Ann. VIII. N. 83.
de Variolis post decimum septimum demum suppuratis. Ibid. An. eod. N. 84.
de Variolis verminantibus. Ibid. Ann. eod. N. 85.
de Lacte recens natæ puellæ. Ibid. Ann. eod. N. 86.
de Urina nigra nil funesti indicante. Ibid. An. eod. N. 87.
de Olei succini nimis largiter hausti noxâ. Ibid. Ann. eod. Num. 88.
de infarctu fabuloso Urethræ lethali. Ibid. An. eod. N. 89.
de talpa Vomitu rejectâ. Ibid. An. eod. N. 90.
de Polypo curato. Ibid. Ann. eod. N. 91.
de Caruncularum Gallicarum in urethra curatione. Ibid. Ann. eod. N. 92.
de Ilei curatione. Ibid. Ann. eod. N. 93.
de ἀναφροδισία, soluti matrimonii causâ. Ibid. An. eod. N. 94.
de tumore lienis, partu, soluto. Ib. An. eod. N. 95.
de exanimatâ ad sensum in vitam revocatâ. Ibid. An. eod. N. 96.
de Vomica à transpiratione subitò cohibitâ. Ibid. An. eod. N. 97.

Lindenius renovatus sive Johannis Antonidae Van der Linden De Scriptis Medicis ... - page 691 sur 1339

©BIUM

Obſervatio, de falſa imaginatione Melancholiæ. Ibid. Ann. IX. & X. N. 41.
de Paſſione hyſterico conjugio curatâ. Ibid. An. eod. N. 42.
de Hydrophobia annis XX. occultatâ. Ibid. An. eod. N. 43.
de Podagra contagiosâ Ib. An. eod. N. 44.
de miro Phthiſeos contagio. Ibid. An. eod. N. 45.
de vano Melancholici metu. Ibid. An. eod. N. 46.
de ſingulari Antipathia. Ibid. An. eod. N. 47.
de Venæ ſectionis commodo in gravidis. Ibid. Ann. eod. Num. 48.
de Fraude Medicâ ſalutari. Ibid. An. eod. N. 49.
de Verme Capitis. Ibid. Ann. eod. Num. 50. unà cum Scholiis ad eam.
de mira vocis interceptione. Ibid. An. eod. N. 61. unà cum Scholiis ad eam.
de Colici doloris vehementia ſtuporem cuti inducente. Ibid. An. eod. N. 52.
de pertinaci conſtipatione. Ibid. An. eod. N. 53.
de Anorexia mirabili. Ibid. Ann. eod. N. 54. unà cum Scholiis ad eam.
de Calculis aſperæ arteriæ, causâ tuſſis moleſtæ. Ibid. Ann. eod. Num. 55. unà cum Scholiis ad eam.
de Evporiſto in nimio ſanguinis fluxu. Ibid. An. eod. N. 56.
de Noxa Venæ ſectionis in rauce-dine. Ibid. An. eod. N. 57.
de Affectu hyſterico curato. Ibid. An. eod. N. 58.
de ſingulari continentiæ exemplo. Ibid. An. eod. N. 59.
de Cuſpide Phlebotomi inopinatò perditâ. Ibid. Ann. eod. Num. 60.
de Pulsûs utriusque carpi diverſitate. Ibid. An. eod. N. 61.

JOHANNES SCHRÖDERUS, *Mæno-Francofurtanus*

Pharmacopœia Medico-Chymica, ſive, Theſaurus Pharmacologicus. In quo compoſita quæque celebriora: hinc Mineralia, Vegetabilia & Animalia Chymico Medicè deſcribuntur, atque inſuper principia Phyſico-Hermetico-Hippocratica cand dè exhibentur. Opus non minus utile Phyſicis, quàm Medicis, Ulmæ, apud Joh. Gerlinum, 1641, 1649, 1655, 1662, in 4. Francofurti, apud Viduam Johannis Görlini, 1669, in 4. Lugduni-Batavorum, apud Felicem Lopez d'Haro, 1672, in 8. quæ editio prioribus multò correctior, tribus Linguis, Gallicâ, Anglicâ & Belgicâ, totidemque Indicibus, aucta eſt: unà cum Appendice Pharmacorum in Schröderi Pharmacopœia omiſſorum: & Indice Morborum. Et nunc poſt Editionem Horſtio-Witzelianam, quâ Appendix, & Index Morborum: & Batavicam, quâ Linguæ Gallicæ, Anglicæ & Belgicæ, nomina & Indices acceſsere, ſepti-

ſeptimâ emendatum, omiſſis locupletatum, noviſque auctum à Johan. Ludovic. Witzelio. Francofurti, apud Viduam Joh. Görlini, Bibliop. Ulm. 1677, in 4.

☽ Quercetanus redivivus, hoc eſt, Ars Medica Dogmatico-Hermetica, ex Scriptis Joſephi Quercetani, tribus Tomis digeſta. Francofurti, apud Joh. Bayerum, 1648, in 4. Ibid. 1667, in 4. Hæc Editio multis in locis aucta eſt. Ibidem, apud Hæredes Johannis Beyeri, 1679, in 4. quæ Editio juxta Exemplar Schröderianum reviſa, variiſque in locis correcta & aucta eſt, cum Indice Rerum & Verborum locupletiſſimo.

☉ Arnoldi Weickardi Theſaurum Pharmaceuticum Galeno Chymicũ reviſit, & ſecundò edidit. Francofurti, 1670, in 4.

JOHANNES SCHROETERUS,

☉ *Natus Vinariæ Saxon. A. C. 1513, Patre Petro Schrõtero, Conſule: anno 1543 Witteberge Philoſophiæ Magiſter: & 1552 demum Viennæ Auſtr. Doctor Medicinæ, ejuſq; Profeſſor publ. renunciatus, nec multò poſt à Maximiliano, tunc Bohemorum Rege, in Aulam, Medicinæ faciendæ causâ, accerſitus: anno verò 1554 in Academia Jenenſi Medicinæ Profeſſor, & Ducum Saxon. Archiater deſignatus eſt. Hanc Academiam plurimùm illuſtravit, dum, ut Sceptra Academiæ eſſent argentea & aurea, impetravit, & ædes in oppido multas ad habitandum commodas extruxit, atq;, ut Collegium liberalitate Principum exædificaretur, elaboravit. Rectoratum ejusdem Academiæ primus geſſit: & à Ducibus Saxon. ad Ferdinandum Imperatorem, cum Jonâ & Gundelino, Conſiliariis, miſſus, Academiæ privilegia integra impetravit. Anno 1557 Ferdinandi Cæſaris authoritate Equeſtri ei dignitas collata: & 1579 Patavii ipſe cum Filiis Comes Palatinus creatus eſt. Cum Jenæ ultra 30 annos docuiſſet, obiit A. C. 1593, ætatis ſuæ 80.*

Typus ex Hippocrate, Galeno, aliisque bonis Autoribus, per quem, cognitis ex motu & curſu Siderum mutationibus anni, uno intuitu de futuris inde morbis, unusquisque facilè prædicere poterit. Viennæ Auſtriæ, apud Ægidium Aquilam, 1551, in 8.

Brevis & neceſſaria Contagionis & Peſtis Adumbratio, Poſitionibus ſcripta. Jenæ, apud Thomam Rebartum, 1584, in 4.

Conſilia aliquot Medica. Extant eo in Opere, quod Johan. Philippus Brendelius collegit & edidit. Francof. apud Palthenium, 1615, in 4. & quod Johannes Wittichius edidit. Francof. apud Henningum Groſſium, 1604, in 4.

Epiſtola Medica, ad Juſtinum Petzoldum, de Morborum malignorum ſui temporis curatione. Extat eo in Opere, quod Laurentius Scholzius edidit. Francofurti, apud Andr. Wecheli Hæredes, 1598, in fol. pag. 303.

Lindenius renovatus sive Johannis Antonidae Van der Linden De Scriptis Medicis ... - page 693 sur 1339

©BIUM

JOHANNES SCHWABUS, *Feldkirchenſis*

De horribilium atque horriſonorum πυροβόλων καὶ σφαιροβόλων tormentorum bellicorum Vulnerum eſſentiis & curatione, Diſputatio. Extat Decade 11 Diſputat. quas collegit & edidit Joh. Jac. Genathius, Baſileæ, 1619, in 4.

JOHANNES SCHYRONIUS

Methodi Medendi, ſeu, Inſtitutionis Medicinæ faciendæ, unà cum Tractatu de Curatione Febrium putridarum, Libri quatuor. Quibus acceſſit Tractatus Medicamentorum ſimplicium, & compoſitorum; unà cum ipſorum Doſibus, quibus Medici in Praxi utuntur; in eorum gratiam, qui praxin adeunt. Opus ſanè utiliſſimum & perneceſſarium. Monſpelii, apud Franc. Chovet, 1609, in 12. Genevæ, apud Eundem, 1608, in 12.

JOHANNES SCRETA

Martini Rulandi Curationes Empiricas in compendioſum ordinem, ſecundùm Partium corporis ſeriem redactas, edidit.

JOHANNES SCULTETUS

⊙ *Natus eſt Ulmæ A. C. 1595, Patre Michaele Schultes, Nautâ: creatus Patavii 1621 Philoſophiæ, Medicinæ & Chirurgiæ Doctor, paulò pòſt, anno nempe 1625 in Collegium Medicum patriæ receptus, Praxin per 20 annos feliciſſimè ibi exercuit, à Magnatibus etiam ſæpius accerſitus. Tandem Stutgardiæ, quò ad nobilem quendam ægrotantem vocatus erat, apoplexiâ forti obiit A. C. 1645, ætatis ſuæ 51.*

☽ Armamentarium Chirurgicum, XLIII Tabulis æri inciſis exornatum. Ulmæ, apud Balthas. Kühn, 1653, in fol. Hagæ Comitis, apud Adr. Ulacq. 1656. Francofurti, apud Viduam Johan. Gerlini, 1666, in 4. quæ Editio cum LVI. Tabulis ſive Figuris æneis novis accuratiſſimis, ut & tribus Indicibus abſolutiſſimis, Inſtrumentorũ ſcilicet, Obſervationum & Rerum notabilium illuſtrata eſt. Amſtelod. 1662, in 8. Ib. 1669, in 8. Amſtelodami, apud Johan. à Someren, 1672, in 8. quæ Editio Obſervationum Medico-Chirurgicarum Centuriâ, & Appendice variorum tam veterum, qui recenter inventorum Inſtrumentorum aucta eſt à Johan. Baptiſta à Lamzweerde.

JOHANNES SCULTETUS, *Noribergenſis*

Trichiaſis admiranda, ſive, Morbus pilaris obſervatus. Noribergæ, apud Michaelem Endterum, 1658, in 12.

⊙ Prophylaxis, circa præſentem & futurum ſanitatis ſtatum, Oratione propoſita. Ibidem, apud Eundem, 1665, in 12.

⊙ Plantarum Cultura, Oratione exculta. Ibidem, apud Wolffgang. Eberhardum Felseckerum, 1666, in 12.

Obſerva-

Obſervatio, de Andria. Extat Ephem. Acad. Nat. Cur. Germ. Ann. II. N. 253.

de duobus monſtris. Ibid. An. III. N. 224.

de Hydrope Aſcite cum Hydromphalo. Ibid. Ann. IV. & V. N. 148.

JOHANNES SEBALDUS KOBENHAUPTIUS, *Argentinenſis*

Oratio, de dicto vulgari: Medicè vivere, eſt optimè vivere. Extat Orationum Argentinenſium Tomo II, p. 115, edit. Argentinæ, ap. Laz. Zetznerum, 1615, in 8.

Oratio de Vita clariſſimi doctiſſimique Viri D. Sebaldi Hawenreuteri, Med. Doct. & Reipubl. Argentoratenſis Phyſici, recitata prid. Cal. Auguſt. MDLXXXIX. Extat ibidem pag. 176.

Diſputatio de Humoribus. Argentorati, 1591, in 4.

⊙ JOHANNES SEGERUS WEIDENFELD

De Secretis Adeptorum, ſive, de Uſu Spiritus Vini Lulliani Libri IV. Opus Practicum per concordantias Philoſophorum inter ſe diſcrepantium, tam ex antiquis, quàm modernis Philoſophiæ Adeptæ Patribus mutuò conciliatis ſummo ſtudio collectum, & noviſſimâ concinnè methodo ita digeſtum, ut vel Tyrones poſſint diſcernere vegetabilium, animalium, mineralium, præparationes ſuppoſititias ſophiſticasve à veris, ſive, pro re Medica, ſive metallicâ, atque ſic cavere ſibi à vagabundis deceptoribus, imaginariis proceſſibus, & ſuarum pecuniarum dilapidatione. Hamburgi, apud Gottofredum Schultzium, 1685, in 12.

JOHANNES SEIDELIUS, *Boleslavienſis*

De Polyguria, ſeu, Diabete, Diſputatio. Extat Decade VI. Diſputat. quas collegit & edidit Baſileæ, Joh. Jac. Genathius, 1622, in 4.

JOHANNES SERAPION

Arabs, Medicus celeberrimus, cæteris omnibus, qui de materia Medica ſcripſerunt, diligentior, Mahometicæ ſuperſtitionis cultor. Vixit & floruit ſub Henrico IV. Imperatore A. C. 1066. Wolfg. Juſtus in Chronol. Medicorum. Moreau de V. S. in Pleuritide. Vixit A. C. 742. ſub Leone Imperatore.

Practica, dicta Breviarium. Liber de Simplici Medicina, dictus circa inſtans. Practica Platearii. Venetiis, apud Octav. Scottum, 1497, apud Andr. Toreſanum de Aſula, 1503. apud Juntas, 1530, 1550, in fol. Andreâ Alpago interprete. Lugduni, apud Jacobum Myt, 1525, in 4. cum Theſauro Pauperum, & Plateario. Argentinæ, apud Ulricherum, 1531, in fol. cum Averrhois, Raſis, aliorumq; Opuſculis Ottonis Brunsfelſii operâ accuratiùs ediditis.

De Febribus, Liber. Extat Operis Veneti de Febribus, pag. 153.

Excerpta de Balneis. Extant pag. 430 Operis Veneti de Balneis.

Lindenius renovatus sive Johannis Antonidae Van der Linden De Scriptis Medicis ... - page 695 sur 1339

©BIUM

JOHANNES SERMONETA

Commentarius ſuper Librum Aphorismorum, & Techni. Venetiis, 1498, in fol.

JOHANNES SIEGFRIED, *Margſulenſis*

Gabr. Fallopii Obſervationes Anatomicas, digeſtas & illuſtratas edidit.

Item, Georgii Agricolæ, de Ortu & Cauſis ſubterrancorum Liber v. De natura eorum, quæ effluunt ex terra, &c.

Item, Ejusdem Agricolæ, De re Metallica Lib. xii. de Animantibus ſubterraneis.

Galeni Librum de Oſſibus ad Tyrones edidit.

JOHANNES SIGISMUNDUS, *Sileſius*

Conſilia Medica. Extant eo in Opere, quod Laurentius Scholzius edidit. Francof. apud Andr. Wecheli Hæredes, 1598, in fol.

JOHANNES SIGISMUNDUS ELSHOLTIUS

Anthropometria, ſive, de mutua Membrorum Corporis humani proportione, & Nævorum harmoniâ, Libellus. Cui acceſſit Doctrina Nervorum. Patavii, apud Matth. Cadorinum, 1654, in 4. Francofurti ad Odetam, apud Rupertum Völkerum, 1663, in 8. quæ poſt Patavinam altera Editio Figuris æneis illuſtrata eſt.

⊙ Flora Marchica, ſive, Catalogus Plantarum, quæ partim in Hortis Electoralibus Marchiæ Brandenburgicæ primariis, Berolinenſi, Auraegiburgico, & Potſtamenſi, excoluntur: partim ſuâ ſponte paſſim proveniunt. Berolini, apud Danielem Reichelium, 1663, in 8.

⊙ Clyſmatica nova, ſive, Ratio, quâ in venam ſectam medicamenta immitti poſſint, ut eodem modo, ac ſi per os aſſumpta fuiſſent, operentur: additâ etiam omnibus ſeculis inauditâ Sanguinis Tranſluſione. Editio ſecunda, variis experimentis per Germaniam, Angliam, Gallias atque Italiam factis, nec non Iconibus aliquot illuſtrata. Coloniæ Brandenburgicæ, apud Daniel. Reichelium, 1667, in 8.

⊙ Clysmatica nova, ſeu, Chirurgia Infuſoria hominibus adhibita 1665. Extat cum Celeberrimorum Anatomicorum, Severini, Caſtrenſis, Jaſolini, Cabrolii, variis Opuſculis Anatomicis. Francof. apud Hermannum à Sande, 1668, in 4.

⊙ Deſtillatoria Curioſa, ſive, Ratio ducendi Liquores coloratos per Alembicum, hactenus ſi non ignota, certè minus obſervata atque cognita. Accedunt Utis Udenii & Guerneri Rolfinkii Non-Entia Chymica. Berolini, apud Rupertum Völcherum, 1674, in 8.

⊙ Hiſtoria Steatomatis reſecti & feliciter ſanati. Coloniæ Brandenburgicæ, apud Rupertum Voelckerum, 1666, in 4. Extat etiam cum Miſcellan. Curios. ſive, Ephemerid. Medi-

Medico-Physicat. Germaa. Anno Quarto & Quinto. Lipsiæ, ap. Joh. Fritzschium, 1676, in 4.

⊙ De Conceptione Tubariâ, quâ humani Fœtus, extra Uteri cavitatem, in Tubis quandoque concipiuntur: itemque de Puella Monstrosa, Berolini nuper natâ, Epistola. Extat ibidem, apud Eundem, anno & formâ eâdem.

⊙ De Phosphoris, Observationes quatuor. Berolini, 1676, in 8.

⊙ Observatio, de Equiseto subterraneo. Extat Ephem. Acad. Natur. Curios. Germ. An. VI. & VII. N. 17.

de Sale ex Aere & sulphure ex Sole coll gendo. Ibid. Ann. eodem. N. 18.

de Badiani Moscovitico. Ibid. An. eod. N. 79.

de Ovo prægnante. Ibid. Ann. eod. N. 80.

de Sulphure putatitio cum pluvia descendente. Ibid. Ann. eod. Num. 87.

de Artificii, quo oculorum humores restituuntur, vestigiis apud Veteres. Ibid. Ann. eod. Num. 126.

de Semine Zinæ Officinarum, an sit genuinum? Ibid. Ann. eod. N. 127.

de Hominis conceptione ex ovario. Ibid. An. eod. N. 106.

de Ovario humano atq; Tubis. Ib. An. eod. N. 107.

de Gemellorum origine. Ibid. An. eod. N. 108.

Observatio, de Moxa Sinensi antipodagricâ. Ibid. An. eod. Num. 224.

de Cordis dissecti fragrantiâ. Ibid. An. eod. N. 225.

de Hirundinum excœcatione & restitutione. Ibid. Ann. VIII. N. 18

de quatuor Phosphoris. Ibid. An. eod. N. 19.

de Phosphoro liquido. Ibid. Ann. eod. N. 20.

de Aqua rubicunda fossæ Berolinensis. Ibid. An. eod. N. 79.

de pila plumbeâ per renem redditâ. Ibid. An. IX. & X. N. 85.

de frutice sensibili luxuriante. Ib. An. eod. N. 86.

de succino fossili & lapide Belmnite. Ibid. Ann. eod. N. 87.

de Microscopiis globulariis. Ibid. An. eod. N. 115.

⊙ JOHANNES SILLERUS

Observatio, de casu singulari vulnerati abdominis. Extat. Act Hafniens. Volum. V. N. 5.

JOHANNES SINAPIUS

☽ *Natus Svinfurti, Franconiæ oppido. In Italia studiorum gratiâ complures annos transegit, dum Ferrariæ Ducis Herculis Estensis Filiam Annam bonis literis instituit, & ejusdem Ducis Conjugis Archiater, ut habet Justus in Chronolog. Medic. fuit. Inde ab Episcopo Herbipolensi revocatus, ejus Medicus constitutus est. Obiit Herbipol. A. C. 1561.*

Luciani

©BIUM

Luciani Tragopodagram Latinè interpretatus est.

JOHANNES SISINIUS AMABILIS

De natura fœtus Disputatio. Romæ, apud Andream Phæum, 1615, in 8.

JOHANNES SNIPPENDALIUS

Catalogus Horti Amstelodamensis. 1646, in 4.

JOHANNES SOPHRONIUS KOZAK, *à Prachien Bohemus*

Anatomia Vitalis Microcosmi, In qua Naturæ humanæ proprietates, quas homo cum rebus extra se sitis communes habet, tum morborum origines, eorumque legitimus curandi modus, breviter & dilucide explicantur. Bremæ, apud Bertholdum Villerianum, 1636, in 4.

Discursus Physici Tractatus quatuor, de rerum naturalium principiis, de gener. & transplantationum modis, morbor. causis & speciebus, methodo curationum, 1631, in 8.

⊙ Tractatus Medicus de Sale, ejusdemque in Corpore humano Resolutionibus salutaribus & noxiis: omnibus Medicinæ Practicis valde utilis & Ægrotis necessarius. Francofurti, apud Balthasar. Kühnium, 1663, in 4.

⊙ Tractatus de Hæmorrhagia, Partes duæ. In prima, causæ recensentur omnis generis Hæmorrhagiæ; in secunda, omnium curandi rationalis Methodus dictatur. Ulmæ, apud Balthas. Kühn, 1666, in 8.

⊙ JOHANNES SPANGENBERGIUS, *Gerd.*

Erotemata de Arte Memoriæ, seu Reminiscentiæ, quibus ea, quæ hactenus de Memoria tam naturali juvanda, quam artificiosâ acquirendâ, à doctissimis quidem Viris, nimis tamen obscurè, atque involute fuerunt pertractata, nunc in gratiam Studiosæ Juventutis, tam clarè & perspicuè enucleantur, ut porro etiam ipsis pueris possint esse usui. Extant cum Variorum de Arte Memoriæ Tractatibus sex. Francofurti & Lipsiæ, apud Johan. Henricum Ellingerum, 1678, in 8.

⊙ JOHANNES SPECHTIUS

Observatio, de Dysuria lethali. Extat Ephemer. Acad. Nat. Cur. Germ. An. IX. & X. N. 113.

de Passione Iliaca feliciter curatâ. Ibid. Ann. eod. N. 114.

JOHANNES SPERLINGIUS

☽ Tractatus Physicus de Formatione Hominis in utero. Wittebergæ, ap. Hæredes Tobiæ Mævii, 1641, 1655, 1661, 1672, in 8.

☽ Tractatus Physico-Medicus, de Calido innato, pro Dan. Sennerto, contra Joh. Freitagium conscriptus. Wittebergæ, apud Johan. Helwigium, 1634, in 8. Lipsiæ, apud Laurent. Sigismund. Cörnerum, 1666, in 8.

Tracta-

Tractatus Physico-Medicus, de Origine Formarum, pro Dan. Sennerto, contra Johan. Freitagium, conscriptus. Wittebergæ, apud Johan. Helvvigium, 1634, in 8.

Defensio Tractatûs de Origine Animarum, pro Daniele Sennerto, contra Johan. Freitagium. Wittebergæ, apud Johan. Bergerum, 1634, & 1638, in 8.

Tractatus Physico-Medicus, de Morbis totius substantiæ, & cognatis Quæstionibus, pro Daniele Sennerto, contra Johan. Freitagium. Wittebergæ, apud Hæredes Zach. Schureri, 1633, in 8.

Anthropologia. Wittebergæ, apud Johannem Bergerum, 1647, in 8.

Meditationes in Julii Cæsaris Scaligeri exotericas Exercitationes de Subtilitate. Wittebergæ, ap. Hartmannum, 1656, in 8.

JOHANNES SPITHOVIUS, *Monasterienſis*

Oratio de Vita & Morte Jacobi Bordingi, Doct. Medici, Rostochii, ap. Hallervordium, 1624, in 4.

JOHANNES SPORISCHIUS, *ab Ottenbach ayu*

Epitome Medicinæ Practicæ, Tyronibus conscripta. Wittebergæ, apud Hæredes Joh. Cratonis, 1582, in 8.

Idea Medici; cum Tractatu de Symptomatibus crudelissimis, quæ Scarificationi & Cucurbitularum usui Brunæ incolis in Marchionatu Moraviæ supervenerunt; & de Febre epidemia anni ab Incarnatione Servatoris nostri MDLXXX, Francofurti, apud Hæredes Andr. Wecheli, 1582, in 8.

Libri sex de ratione curandi in ægris hominum corporibus morbos, per bonam diætam. Lipsiæ, ap. Henningum Grossium, 1607, in 8.

De ratione, inveniendi Composita Medicamenta, morborum internorum & externorum in humano corpore curationibus necessaria. Accessit Tractatus de Modo curandi per diætam. Lipsiæ, apud Henningum Grossium, 1607, in 8.

JOHANNES STAMLERUS

Epistolæ binæ Medicæ. Extant cum Cista Medica Johannis Hornungi. Noribergæ, apud Sim. Halbmayerum, 1625, in 4.

JOHANNES STENGELIUS

Disputatio de Pleuritide. Herbipoli, 1596, in 4.

JOHANNES STEPHANUS, *Bellunenſis*

Opera universa, suprema manu recognita. Venetiis, apud Juntas, 1653, in fol.

Elenchus Librorum:

Comment. in Lib. Hipp. de Lege.
Comment. in Lib. Hipp. de Structura Hominis.
Comment. in Lib. Hipp. de Virginum Morbis.
Diagoge ad incolumitatem servandam.

Lindenius renovatus sive Johannis Antonidae Van der Linden De Scriptis Medicis ... - page 699 sur 1339

Comment. in Lib. Arist. de Conservatione Sanitatis ad Alex. M.

Paraphrasis in nonum Fen Lib. III. Avic.

Pyrine, sive, natura Febris, Dialogus.

Paraphrasis in 1. Fen Lib. IV. de Febribus Avic.

Libri tres Carminum.

Consiliorum Medicorum decem Decades.

Cœnologia, sive, de Vertigine, Dialogus.

De Contagionis natura, Libellus.

Symmixis, seu, Miscellanea Physicarum Jatricarumque Quæstionum.

Cosmetice, quâ singulis fœditatibus & nævis, qui faciem maculant, probata apponuntur remedia.

Hippocratica Theologia. Eudæmon, seu, de Humanæ mentis immortalitate Dialogus.

Seorsim prodierunt:

In Hippocratis Coi Libellum de Hominis structura Commentarius. In quo plurimæ difficultates diluuntur. Venetiis, apud Marcum Anton. Brogiollum, 1633, in 4.

In Hippocratis Coi Libellum de Virginum morbis Commentarius. Accessere Medico-Philosophica Epistolia: Carmina: Sententiæ de Vesicantibus: & Medica Consilia. Venetiis, apud Marcum Anton. Brogiollum, 1635, in 4.

Hippocratis Coi Theologia. In qua Platonis, Aristotelis & Galeni placita Christianæ Religioni consentanea exponuntur. Venetiis, apud Hæredes Johan. de Salis, 1638, in 4.

Summa præcautionis ratio Pestiferæ Contagionis, ac primùm de Contagionis naturâ. Venetiis, apud Evangelistam Deuchinum, 1624, in 12.

De Incolumitate diu servandâ, Tractatus, atque de Humanæ mentis immortalitate Dialogus. Venetiis, apud Evangel. Deuchinum, 1627, in 8.

In Hippocratis Coi Legem Commentarius. Venetiis, apud Hæredes Joh. de Salis, 1637, in 4.

In Aristotelis Libellum de Conservatione sanitatis ad Alexandrũ Magnum Commentarius. Venetiis, ap. Eosdem, 1637, in 4.

Paraphrasis in primam Fen Libri quarti Avicennæ de Febribus, studiosè perpolita. Venetiis, apud Bertanos, 1646, 1649, in 12.

Paraphrasis in nonum Fen Libri tertii Avicennæ, continens universos Capitis affectus. Venetiis, apud Bertanos, 1649, in 12.

⊙ Cosmetice, quâ singulis fœditatibus & nævis, qui faciem maculant, probata apponuntur remedia. Extat cum Johannis Prævotii Operibus Medicis posthumis. Francofurti, apud Johannem Beyerum, 1651, in 12.

JOHANNES STEPHANUS STROBELBERGERUS.

Brevissima Manuductio ad curandos Pueriles affectus. Lipsiæ, apud Eliam Rehefeldium, 1629, in 8.

☽ De

De Dentium Podagrâ, ſeu, potius de Ὀδοντάλγια, dolore vedentium, Tractatus abſolutiſſimus. In quo tam doloris iſtius mitigandi rationes, quàm Dentium ſine & cum ferro artificiosè extrahendorum varii modi, Theoricè ac Practicè proponuntur. Cum Collectaneorum, dolori & extractioni dentium ab Autoribus dicatorum, Appendice. Lipſiæ, apud Johan. Groſſium, 1630, in 8. Ibidem, 1657, in 8.

Tractatus novus. In quo de Coccobaphica, & quæ inde paratur Confectionis Alchermes recto uſu diſſeritur. Cui inſertus eſt Laurentii Catelani genuinus ejusdem Confectionis apparandæ modus. Cum Cenſura & Approbatione Johan. ab Oberndorff. Jenæ, apud Joh. Breithmannum, 1620, in 4.

Prælectionum Monſpelienſium in Monte-Pelio publicè habitarum brevis Recapitulatio: continens brevem ac ſummariam Libri primi Galeni, de Affectorum locorum notitiâ, Explanationem. Norimbergæ, apud Abrahamum Wagenman, 1625, in 12.

Diſſertationes ſuccinctæ de Peſte. Norimbergæ, ap. Abrahamum Wagenman, 1625, in 8.

Epiſtolaris Concertatio ſuper variis tam Theoricis, quàm Practicis Quæſtionibus, Febrim malignam concernentibus, agitata inter Eum & Joachimum Burſerum, *Annæbergenſem*, Med. Lipſiæ, apud Zachariam Schurerum, juniorem, 1626, in 8.

Laureationum Medicarum apud exteros promeritarum, adverſus Obtrectatores, breves Vindiciæ, in honorem Scholæ Medicæ Monſpelienſis propoſitæ. Norimbergæ, apud Abrahamum Wagenman, 1628, in 8.

Syſtematica univerſæ Medicinæ Adumbratio. Lipſiæ, ap. Eliam Rehefeldium, 1628, in 8.

Maſtichologia, ſeu, de univerſa Maſtiches naturâ, Diſſertatio Medica. Lipſiæ, apud Johann. Groſſium, 1628, in 8.

Galliæ Politicæ Medicæ Deſcriptio, de Qualitatibus Regni Gallici, Academiis, Urbibus, Fluviis, Aquis medicatis, Plantisque, diſſerens. Cui acceſſit Lucæ Guarini Clypeus ſpiritualis, quo ſe quivis peregrinator ab omnibus hoſtibus defendere, & è quovis periculo tutus evadere poteſt. Et Bernhard. Gordonii breviſſima pro Iter agentibus Inſtructio, quid his ad bonam valetudinem conveniat. Jenæ, apud Joh. Beithmannum, 1621, in 12.

Publica Intimatio de ſuis tam propriis, quàm alienis novis, cùm Oberndorfferianis, tum Janichianis Operibus Medicis edendis publicandisque. Norimbergæ, 1626, in 4.

Remediorum ſingularium pro curandis Febribus Introductio: cum Deſpectu opprobrii Medici de Febre quartanâ, per illuſtre quoddam exemplum. Norimbergæ, 1626, in 8.

⊙ JOHANNES STERPINUS.

Trifolium Medicum, tribus Tabu-

Lindenius renovatus sive Johannis Antonidae Van der Linden De Scriptis Medicis ... - page 701 sur 1339

©BIUM

lis Medicinam Universam ostendens. Hafniæ, apud Authorem, 1671, in fol.

Acta Philosophica Regia Anni M. DC. LXIX. aliquam exhibentia notitiam præsentium incœptorum, studiorum & laborum eorum, qui Eruditi salutantur, in plerisque præcipuis Mundi partibus, ab Henrico Oldenburgio Anglicè conscripta, in Latinum vertit. Amstelodami, apud Henricum & Theodorum Boom, 1671, in 12.

JOHANNES STOCKERUS, *Ulmensis*

☽ Praxis aurea, ad Corporis humani morbos omnes. Francof. apud Nicol. Bassæum, 1609, in 8. Hanc recensuit, à mendis repurgavit, & Commentariis ad obscuriora loca illustravit. Opusque novum fecit Adrianus Toll. Lugduni Batav. apud Johan. Maire, 1634, in 12. Lugduni-Batav. 1657, in 12.

Empirica, sive, Medicamenta varia, experientiâ diutarnâ comprobata & stabilita, contra plerosq; omnes corporis humani morbos, tam internos, quàm externos, in duos Libros distributa: in lucem edita operâ & studio Tobiæ Dornkreilii, *Lunæburgensis*. Francof. apud Nicol. Bassæum, 1601, in 8.

JOHANNES STOLLIUS

Disputatio de Elephantiasi Græcorum. Extat cum Decade VII. Disputationum, Basileæ, 1631, in 4.

☉ JOHANNES STUBENDORFIUS, *Hallensis*

Observationes de Scorbuto. Cum brevi ac succinctâ cujusque curationis Indicatione. Extant cum Severini Eugaleni Libro de Scorbuto, Morbo. Lipsiæ, apud Bartholomæum Voigt, 1604, in 8. Jenæ, apud Eundem, 1624, in 8. Hagæ-Comitis, apud Adrianum Ulacq, 1658, in 8. Lipsiæ, 1662, in 8.

JOHANNES STULLIUS

Medendi Practica Generalis, in tres Fasciculos contracta. Antverpiæ, apud Bellerum, 1606, 1607, in 12.

JOHANNES STURMIUS, *Mechlinianus*

De Rosa Hierichunticâ, Liber unus. In quo de ejus naturâ, proprietatibus, motibus & caussis, pulchrè disseritur. Lovanii, apud Gerhardum Rivium, 1607, 1608, in 8.

JOHANNES SULLIUS, *Gerardimontanus*

Methodus Praxeos Medicæ. Ursellis, 1606, in 16.

☉ JOHANNES SWAMMERDAMIUS, *Amstelodamensis*

Miraculum Naturæ, sive, Uteri Muliebris Fabrica: Notis in D. Joh. van Horne Podromum illustrata, & Tabulis à Clariss. Expertissimisq; e Viris cum ipso archetypo collatis, adumbrata. Adjecta est nova Methodus, Cavitates Corporis ita præparan-

parandi, ut ſuam ſemper genuinam faciem ſervent. Lugduni-Batavorum, apud Severinum Matthæi, 1672, in 4. Ibidem, 1679, in 4. Extat etiam cum Daniel le Clerc & Joh. Jac. Mangati Bibliothecâ Anatom. Genevæ, apud Joh. Anton. Chovet, 1685, in fol.

Tractatus Phyſico-Anatomico-Medicus, de Reſpiratione Uſuque Pulmonum. In quo, præter primam Reſpirationis in fœtu inchoationem, Aeris per circulum Propulſio ſtatuminatur, Attractio exploditur, Experimentaq; ad explicandum ſanguinis tam auctum, quàm diminutum motum in medium producuntur. Lugduni Batavorum, apud Gaasbeeckios, 1667, in 8. Ibidem, apud Johannem van der Linden, 1679, in 8. Extat etiam cum Daniel. le Clerc & Joh. Anton. Magnati Bibliothecâ Anatom. Genevæ, ap. Joh. Anton. Chovet, 1685, in fol.

JOHANNES SYLVIUS, *Inſulenſis*

De Studioſorum, & eorum, qui corporis exercitationibus addicti non ſunt, tuendâ valetudine, Libri duo. Quorum priore de ſex rerum nonnaturaliũ dextro uſu agitur: poſteriore Formulæ quædam (vulgus Receptas indigitat) ex maximè familiaribus & parabilibus, Studioſis diligenter deſcribuntur. Duaci, apud Bogardum, 1574, in 8.

De Curatione Morbi Articularis, Tractatus quatuor. Accedit de Lue Venerea Declamatio. Antverpiæ, apud Guil. Silveſtrum, 1564, in 8. apud Plantinum, 1557, in 8.

Morbi populariter graſſantis Præſervatio, & Curatio, ex maximè parabilibus remediis Lovanii, ap. Hier. Wellæum, 1572, in 8.

Tabulæ Pharmacorum. Antverpiæ, apud Chriſtoph. Plantinum, 1568, in 8.

De Lue Venerea Declamatio. Antverpiæ, apud Plantinum, 1577, in 8. Extat etiam Tomo 11 Operis de Morbo Gallico, p. 140.

⊙ JOHANNES TACKIUS

Chryſogonia Animalis & Minera-lis, Oratione ſolenni in promotione quatuor Medicinæ Doctorum Giſſæ habitâ. Darmſtadii, 1664, in 4. Ibidem, 1670, in 4. Extat etiam cum Ejusdem Author's Triplici Phaſi Sophico. Francofurti, apud Johann. Petrum Zubrodt & Hæredes Johan. Baptiſtæ Schönwetteri, 1673, in 4.

Triplex Phaſis Sophicus Solis Orbe expeditus; Humanæque fragilitati; & Spei Reſurrectionis Rerum conſecratus. Francofurti, apud Johannem Petrum Zubrodt & Hæredes, Johan. Baptiſt. Schönvvetteri, 1673, in 4.

De Auro, Saccharo, & Quinta Eſſentia Vini Phaſis I. Medicus, Aureum Flumen repræſentans, & infirmitati humanæ apprimè conveniens. Ibidem, apud Eosdem, anno & formâ eâdem.

Chryſogonia Animalis & Mineralis, ſive, Phaſis II, Chemico-Phyſi-

Lindenius renovatus sive Johannis Antonidae Van der Linden De Scriptis Medicis ... - page 703 sur 1339

©BIUM

cus, Magnum Philosophorum Opus pro conficiendo Elixire ad metalla & corpora humana cum generatione Sanguinis humani in corpore humano comparans. Ibidem, apud Eosdem anno & formâ eâdem.

Mysterium Resurrectionis Rerum, sive, Phasis III. Spei Mortalium ad Immortalitatem & Incorruptibilitatem consecratus. Ibidem, apud Eosdem, anno & formâ eâdem.

JOHANNES TAGAULTIUS

Ambianus Vimacus, Medicus Parisiensis. Vixit A. C. 1544. Renat. Moreau de V. S. in Pleurit. Et Patavii vixit adhuc A. C. 1554. Justus in Chronol. Medic.

De Chirurgica Institutione Libri v. Parisiis, apud Christoph. Wechelum, 1543, in fol. Lugduni, apud Guilielmum Rovillium, 1547, in 8. Huic secundæ Editioni accessit Liber sextus de Materia Chirurgica Jacobi Hollerii, *Stempani*. Venetiis, apud Vincentium Valgrisium, 1549, in 8. Tiguri, apud Gesneros FFR. 1555, in fol. cum aliis Chirurgiæ Scriptoribus.

Metaphrasis in Guidonem de Cauliaco. Parisiis, apud Christ. Wechelum, 1545, in 4.

Commentariorum de Purgantibus medicamentis simplicibus, Lib. 11. Priore Libro Leges seu Canones universales Joh. Cognomento Mesue, ad Pharmacopœum spectantes, compendiariâ ratione describuntur. Altero, Simplicia medicamenta purgatoria, quo ordine speciatim de illis scripsit Mesues, explicantur, examinanturque: resectis quidem, ac suppressis omnino ferè iis, quæ ad Seplasiariam artem parum facere videbantur. Parisiis, apud Galeotum à Prato, 1537, in 4. Lugduni, apud Guil. Rovillium, 1549, in 16.

JOHANNES TAISNIERIUS, *Hannonius*

Opus Mathematicum octo Libros complectens, innumeris propemodum Figuris idealibus Manuum & Physiogomiæ, aliisque adornatum, quorum sex priores Libri absolutissimæ Cheiromantiæ Theoricam, Praxin, doctrinam, artem, & experientiam verissimam continent: Septimus Physiognomiæ dispositionem, hominumque omnium qualitates & complexiones: Octavus Periaxiomata de Faciebus Signorum, & quid Sol, in unaquaque domo existens, natis polliceatur. Remedia quoque omnium ægritudinum complectitur. Et naturalem Astrologiam atque effectus Lunæ, quoad diversas ægritudines. Item Isagogen Astrologiæ Judiciariæ, & totius divinatricis artis Encomia. Coloniæ Agripp. apud Theodorum Baumium, 1583, in fol.

JOHANNES TALENTONIUS

Variarum & reconditarum rerum Thesaurus, in quatuor Libros divisus. In quibus difficiliores in omni fere disciplinarum genere loci explicantur; Quæsitis aliquot gravissimorum virorum obscurissimis respondetur;

detur; Diverſarum rerum nomina, naturæ, & munera declarantur; varii ritus occultæque aperiuntur hiſtoriæ; aliaque demum tum rara, tum obſcura traduntur, enodantur, extricantur, illuſtrantur. Francof. apud Palthenium, 1605, in 8.

JOHANNES TANCKIUS

Diſputatio ex primo membro Libri Hippocratis περὶ τῶν κεφαλῆ τρωμάτων. Lipſiæ, apud Schürerum, 1603, in 4.

JOHANNES TARDINIUS, *Turnonenſis*

Diſquiſitio Phyſiologica de Pilis. Turnoni, apud Claud. Michaëlem, 1609, 1619, in 8.

JOHANNES TERENTIUS, *Lynceus Germanus, è Societate Jeſu*

Rerum Medicarum Novæ Hiſpaniæ Theſaurus, ſive, Plantarum, Animalium, Mineralium novæ Hiſpaniæ Libris ab Hernando egeſtis, Notas adſcripſit Phyſico, Medico, Chimico ſucco haud carentes, Obſervationibus vulgaribus minimè reſperſas. Romæ, 1651, in fol.

JOHANNES TEUBERUS

De Natura, Ortu, Cauſis, Signis, Incrementis, & Curatione Podagræ Tractatus Phyſico-Medicus. Pragæ & Francofurti, 1653, in 4.

JOHANNES THALIUS, *Northuſanus*

☽ Sylva Hercynia, ſive, Catalogus Plantarum ſponte naſcentium in montibus, & locis vicinis Hercyniæ, quæ reſpicit Saxoniam, conſcriptus. Extat cum Horto Medico Joach. Camerarii. Francofurti, apud Feirabendium, 1588, in 4. Francofurti, 1654, in 4. Northuſæ, 1674, in 4. ſeorſim. Hæc poſtrema Editio auctior edita eſt à Nicolao Gottofredo.

JOHANNES THEODORUS SCHENCKIUS,

⊙ *Natus eſt Jenæ A. C. 1619. Patre Euſebio Schenckio, itidem Medicinæ Profeſſore publ. Jenenſi: Medicinæ 1643 patriâ in Academia Doctor creatus: poſtq. illud tempus 1645 Chemnicii Phyſicus ord. conſtitutus: 1649 ab Illuſtri Domino Chriſtiano, & 1651 à Perilluſtri Dn. Wolfg Henr. Dnn. à Schönburg, Dynaſtis Glauchæ & Waldenburgi ad functiones Medici Aulici, accitus, utrobiq. Medicinam feliciter exercuit. Anno 1653 Jenæ Profeſſor Medicinæ declaratus, eam Spartam per integros annos 18. cum fructu adminiſtravit, donec obiit in patria A. C. 1671, ætatis ſuæ 53.*

⊙ Catalogus Plantarum Horti Medici Jenenſis, earumque, quæ invicinia proveniunt. Jenæ, apud Samulem Krebs, 1659, in 12.

☽ De Sero Sanguinis, ex Veterum & Recentiorum Scriptis, Hiſtoria. Jenæ, apud Johan. Niſium, 1655, in 4. Ibidem, 1663, in 4. Ibidem, apud Johannem Fritſchium, Bibliopolam Lipſienſem, 1671, in 4. Cui Editioni acceſſit Diſputatio de Natura Lactis, & Exercitatio, de Materia,

©BIUM

terra Turgente, eodem Authore.

⊙ Humorum Corporis humani Hiſtoria generalis, Cognoſcendi & Curandi principiis illuſtrata. Jenæ, apud Johannem Jacobum Bauhoferum, 1663, in 4. Francofurti ad Mœnum, apud Tobiam Ohrlingium, 1684, in 4. Hæc ſecunda Editio hunc nacta eſt titulum: Iſagoge Hiſtorica, eaque generalis, quâ in Humorum totius Corporis humani vera genuinavenatura per quàm planâ & perſpicuâ methodo ſiſtitur, ſolidiſſima Cognoſcendi non minus, quàm Curandi principia tradens &c.

⊙ Exercitationes Anatomicæ, ad uſum Medicum accommodatæ. Jenæ, apud Johan. Ludovicum Neuenhahn, 1662, in 4. Ibidem, 1664, in 4.

⊙ Schola Partium humani corporis, uſum earundem, & actionem ſecundùm ſitum, connexionem, quantitatem, qualitatem, figuram atque ſubſtantiam continens. Jenæ, apud Johan. Ludovicum Neuenhanhium, 1664, in 4.

⊙ Synopſis Inſtitutionum Medicinæ Diſputatoriæ Prolegomena, Phyſiologia & Pathologia, Veterum non minus, quàm Recentiorum fundamentis principiisque illuſtrata. Ibidem, apud Joh. Bielckium, 1668, in 4.

⊙ Medicinæ Generalis Novo-antiquæ Synopſis. Jenæ, apud Johan. Bielckium, 1672, in 4.

⊙ Synopſis Inſtitutionum Medicinæ Diſputatoriæ Pars Semiotica, Hygieine & Therapevtica, Veterum non minùs, quàm Recentiorum principiis illuſtrata. Ibidem, apud Eundem, 1671, in 4.

⊙ Syntagma Componendi & præſcribendi Medicamenta, ex Veterum & Recentiorum Scriptis erutum: cum Indice generali & ſpeciali. Jenæ & Lipſiæ, apud Johannem Fritſchium, 1672, in 4.

Obſervatio, de Cerebro Bovis petrefacto. Extat Ephem. Acad. Natur. Curios. German. An. I. Num. 26.

JOHANNES THEODORUS SCHONLINUS

Diſcurſus Philoſophicus & Medicus de Melancholia & Catarrho. In quo de eorum differentiis, cauſis, ſignis, & curandi ratione accuratè diſſeritur. Ex Clariſſ. Andr. Laurentii Gallico Libello Latio adſcriptus. Auguſtæ, ap. Seb. Mylium, 1620, in 16.

Diſcurſus de Viſus nobilitate, & conſervandi modo. Ex Clariſſ. Andr. Laurentii Gallico Libello Latio adſcriptus. Monachii, apud Bergium, 1618, in 16.

JOHANNES THOMAS FREIGIUS

De Medicina Libellus. Extat cum Ejusdem Pædagogo, hoc eſt, Libello, oſtendente, qua ratione prima Artium initia pueris quàm facilimè tradi poſſint. Baſileæ, apud Sebaſt. Henric. Petri, 1582, in 8.

Quæſtiones Phyſicæ. In quibus Methodus, doctrinam Phyſicam legitimè docendi, deſcribendique, rudi Mi-

di Minervâ descripta est Libris xxxvi. Basileæ, apud Sebast. Henric. Petri, 1585, in 8. Horum xxvi. de Metallis, Lapidibus, Gemmis,

xxvii. De Psychologia.

xxviii. De Dendrographia & Phyturgia.

xxix. De Botanologia.

xxx. De Georgia.

xxxi. De Insectis, & Bombycibus, & Melitturgia.

xxxii. De Avibus & Ornithogonia.

xxxiii. De Piscibus & Ichthyographia, & Ichthyotrophiis.

xxxiv. De Zoographia Animantium terrestrium, Pecuariâ, Pastoritiâ, & κτηνοτροφία.

xxxv. De Anthropologia & Anatomia, agit.

JOHANNES THOMAS MINADOUS

⊙ *Natus est Rhodigii, Patre Joh. Baptistâ, Philosopho & Medico præstantissimo: primùm apud Ducem Mantuæ Medici officio per aliquot annos functus: postea verò A. C. 1596 Patavii ad profitendam primo loco Medicinam constitutus est.*

Medicarum Disputationum Liber primus. Tarvisii, apud Ang. Mazzolinum, 1590, 1610, in 4.

Continet autem Disputationes:

1. De Sudore Sanguineo.
2. De adæquato Indicante Venæsectionis.
3. De Injucunditate in curationibus devitandâ.
4. De Cucurbitulis corneis, Uttione, & Aurium Scarificatu.
5. Quòd Liber ad Thrasybulum legitimus, & Galenicus fuerit.
6. Quid magis pro Aquarum correctione præstet, coctio, an sublimatio.
6. De adæquato subjecto Facultatis Anatomicæ.

De Variolis & Morbillis Liber unicus. Patavii, apud Franc. Bolzettam, 1603, in 4.

De Febre maligna Libri duo. Venetiis, apud Societatem, 1604, in 4. Patavii, apud Franc. Bolzettam, 1604, in 4.

De Arthritide Liber unus. Patavii, 1602, in 4. Venetiis, ap. Societatem, 1603, in 4.

Philodicus, sive, de Ptisana, ejusque Cremore, pleuriticis propinando, Dialogus. In quo de Indicante vitali multa, à nemine hactenus edita, maximè Medicis necessaria, acutè, novâque ratione, ex professo disputatur. Venetiis, apud Dominicum Guerræum, 1587, 1591, in 4. Mantuæ, apud Franciscum Osannam, 1584, in 4.

De humani Corporis Turpitudinib. cognoscendis, & curandis, Libri tres. In quibus cùm Cutanearum, tum Organicarum Turpitudinum primùm quidem universim, mox seorsim Cognitio, & Curatio traditur. Nova, & à nemine hactenus ex professo habita Disputatio, de Morbis in usu, continetur. De nova quadam Affectione, quam Cirrorum Morbum, Plicam, Helotida, & Sarmatice Gozdzier, &

©BIUM

Coltûnum dicunt, Consultatio habetur. Patavii, apud Franciscum Bolzettam, 1600, in fol,

Pro quadam sua sententia, Disputatio. Patavii, apud Franc. Bolzettam, 1604, in 4.

Consilia quædam Medica. Extant eo in Opere, quod Josephus Lautenbachius collegit & edidit. Francofurti, apud Johan. Sartorium, 1605, in 4.

Pro Avicenna, Oratio. Patavii, 1598, in 4.

Disputationes duæ. I, de Causa Periodicationum in Febribus. II, de Febre ex Sanguinis Putredine. Patavii, 1599, in 4.

Apologia contra Johannem Leuenclavium. Venetiis, 1596.

JOHANNES THORNBURGIUS

Χιθοθεώρινος, sive, Nihil, Aliquid, Omnia, Antiquorum Sapientum vivis coloribus depicta Philosophico-Theologicè, in gratiam eorum, qui Artem auriferam Physico-Chymicè & piè profitentur. Oxoniæ, 1621, in 4.

JOHANNES TILEMANNUS

☽ Synopsis Aphorismorum Hippocratis, facili Methodo digestorum. Cum ipso Textu aliisq; insuper Therapevticis, pro curatione morborum omnium totius humani corporis, aucta. Marpurgi, apud Chemelinum, 1643, in 24. Ibid. 1646, 1650, in 12. Giessæ, apud Casparum Vulpium, 1660, in 16. Francofurti, apud Joh. Georg. Seylerum, 1669, in 16. Duabus postremis Editionibus accessit Appendix de Materia Medica ad Aphorismos Terapevticos.

☽ Appendix de Materia Medica ad Aphorismos Therapevticos. Ibidem, apud Eundem, 1645, in 24. Ibidem, 1646, & 1650, in 24. Extat etiam auctior & correctior cum ejusdem Authoris Synopsi Aphorismorum Hippocratis, sive, ut alius habet titulus: cum ejusdem Authoris Aphorismis Hippocratis, facili methodo digestis &c. Giessæ, apud Casparum Vulpium, 1660, in 16. Francofurti, apud Johannem Georgium Seylerum, 1669, in 16.

Harmonia Physico-Medica de numero Elementorum. Marpurgi, 1645, in 4.

☉ Experimenta circa veras & irreducibiles Auri solutiones. Hamburgi, apud Gottofredum Schultzium, 1673, in 8.

Tilemannus Cous, h. e. Hippocratica Praxis in Cognitione Affectuum tam naturalium, quàm præternaturalium, Annorum Climactericorum, Dierum Criticorum, & aliarum mutationum, è tenebris eruta, inque usum proprium antehac consignata, nunc diu publico candori destinata, tradita atque exhibita, sed typis h. t. demum divulgata. Ulmæ, apud Hæredes Christian. Balthas. Kühnii, 1681, in 12.

JOHANNES de TORNAMIRA

Gallus, Montispessulanæ Academiæ Deca-

Lindenius renovatus sive Johannis Antonidae Van der Linden De Scriptis Medicis ... - page 708 sur 1339

Decanus. Floruit circa A. C. 1450. Renat. Moreau de V. S. in Pleurit. Medicus omnium ſuo tempore peritiſſimus. Diſcipulus Oronoti Piqueti, in Monte-Peſſulano. Floruit circa A. C. 1504. Juſtus in Chronolog. Medicorum.

Clarificatorium valdè ſingulare, ſuper Almanſoris nono cum ipſius Raſis Textu. Tractatus item de Febribus. Lugduni, apud Joh. Bachelier, 1501, in 4. Venetiis, apud Hæredes Octaviani Scoti, 1507, in fol. & apud Lucantonium Giuntam, 1521, in fol.

Iſagoge ad Practicam Medicinæ. Extat cum Valeſci de Taranta Practica.

JOHANNES TRITHEMIUS, *Spanheimenſis*

Tractatus de Lapide Philoſophico. Extat cum Anonymi Tractatu de Secretiſſimo antiquorum Philoſorum Arcano. Anno 1611. in 8. & Volumine quarto Theatri Chemici, editi Argentorati, apud Laz. Zetznerum, 1613, in 8.

Clavis Steganographiæ. Apud Johannem Bernerum, 1621, in 4.

⊙ JOHANNES VAGETIUS

Joachimi Jungii, *Lubecenſis*, Iſagogen Phytoſcopicam recenſuit. Hamburgi, apud Michaelem Pfeifferum, 1679, in 4.

⊙ JOHANNES VALENTINUS MERBITZIUS

De Varietate Faciei Humanæ Diſcurſus Phyſicus. Dresdæ, apud Mart. Gabriel. Hübnerum, 1676, in 4.

⊙ JOHANNES VALENTINUS SCHEID, *Argentoratenſis*

Viſus Vitiatus, ejuſque Demonſtratio Mathematico-Medica, brevi Diſſertatione delineatus. Argentorati, apud Joſiam Stadelium, 1677, in 4.

Obſervatio, de fœmina ex ſcabie in Melancholiam deſperatam incidente, lochiorum fluxu curata. Extat Ephemerid. Acad. Natur. Curios. Germ. Decur. II. An. II. Num. 187.

⊙ JOHANNES VALENTINUS à SCHWARTZENWALD

Epiſtola novi Præſervativi univerſalis naturalis Nunciatoria Criminis læſæ Majeſtatis læſæque graviter famæ Vindicatoria ad D. Jacob. Johan. Wenceslaum Dobrzensky de Nigro Ponte. Sine loco & nomine ejus, apud quem proſtet, 1681, in 8.

⊙ JOHANNES VALENTINUS WILLIUS

Tractatus Medicus, de Morbis Caſtrenſibus Internis. Hafniæ, apud Matthiam Godicchenium, 1676, in 4.

Bezoar Septentrionalis, ſive, de Salis Cornu Cervi uſu & abuſu Poema Medicum. Hafniæ, 1676, in 4.

Idem Willius Author eſt Diſſertationum trium de Philiatrorum Germanorum Itineribus, ubi ſe vocat

Lindenius renovatus sive Johannis Antonidae Van der Linden De Scriptis Medicis ... - page 709 sur 1339

©BIUM

cat Joachimum Vitum Wigandum, quem vide ſuo loco.

Obſervatio, de fruſto Cochlearis lignei oculo impacto. Extat Act. Hafniens. Volum. II. N. 119.

de Unguento Ophthalmico efficaci. Ibid. Volum. eod. Num. 120.

de Aqua Ophthalmica novâ. Ibid. Volum. eod. N. 121.

de Hirudinibus, quem potiſſimum ſanguinem ſugant. Ibid. Volum. III. N. 73.

de Arthritide, irâ ſenatâ. Ibid. Vol. eod. N. 74.

de Viribus Trifolii fibrini. Ibid. Volum. eod. N. 75.

de Tumoribus & Pinguedine. Ibid. Volum. eod. N. 76.

de Figuris Salium Volatilium. Ibid. Volum. eod. N. 77.

de qualitatibus albuminum Ovorum. Ibid. Volum. eod. Num. 78.

de Coitus uſu in nimiis menſibus. Ibid. Volum. eod. N. 79.

de Semine Animalium. Ib. Volum. eod. N. 80.

de raris in Plantis. Ibid. Volum. eod. N. 81.

de Ovariis & Ovis animalium. Ib. Volum. eod. N. 82.

de Nævis maternis. Ibid. Volum. eod. N. 83.

de Aculeo piſcis Föſſing. Ibid. Volum. eod. N. 84.

de Oculi putredine. Ibid. Volum. IV. Num. 18.

JOHANNES VALVERDUS de HAMUSCO, *Hiſpanus*

De Animi & Corporis ſanitate tuendâ, Liber. Pariſiis, apud Rob. Stephanum, 1552, in 8. Venetiis, apud Dominicum Lilium, 1553, in 8.

Anatome Corporis humani. Nunc primùm à Michaele Columbo Latine reddita, & additis novis aliquot Tabulis exornata. Venetiis, apud Juntas, 1589, 1607, in fol.

JOHANNES VARANDÆUS

Phyſiologia, & Pathologia. Quibus acceſſerunt, Tractatus prognoſticus: item Tractatus de Indicationibus curativis. Monſpeſſuli, apud Franc. Chovet, 1620, in 8. Hanoviæ, 1619, in 8.

Tractatus Therapevticus primus de Morbis Ventriculi. In lucem editus operâ Romani à Coſta. Monſpeſſuli, apud Franc. Chovet, 1620, in 8.

Tractatus de Affectibus Renum & Veſicæ, ad mentem imprimis Hippocratis, & Galeni accuratiſſimè conformatus, publicique juris factus à Petro Janichio, Medico. Hanoviæ, apud Petrum Antonium, 1617, in 8. Monſpeſſuli, apud Franc. Chovet, 1620, in 8.

De Morbis Mulierum Lib. III. in lucem editi operâ Romani à Coſta. Monſpeſſuli, apud Franc. Chovet, 1620, in 8. Hanoviæ, 1619, in 8.

Tractatus de Elephantiaſi, ſeu, Lepra:

©BIUM

Lepra : item de Lue Venerea, & Hepatitide, ſeu, Hepatis ἀτονίᾳ. Genevæ, apud Petrum Chovet, 1620, in 8.

Formulæ Remediorum internorum & externorum, ante annos aliquot Medicinæ Studioſis traditæ, & ab illis hactenus ut ſecretum ſanctumque Praxeos aſylum habitæ, nunc verò publicæ factæ per Petrum Janichium, *Dantiſcanum*. Hanoviæ, apud Petrum Antonium, 1617, in 8. Monſpeſſuli, ap. Franc. Chovet, 1620, in 8.

⊙ Opera omnia, ad fidem Codicum ipſius Authoris Manuſcriptorum recognita & emendata, poſtremâ hâc Editione multis Tractatibus nunquam antea editis auctiora. Curâ & ſtudio Henrici Gras. Lugduni, apud Chriſtophorum Fourmium, 1658, in fol.

JOHANNES VARISMANNUS, *Dantiſcanus*

De Rabidi Canis Morſu, ac Hydrophobiâ, Tractatus. Regiomonti, apud Georg. Oſterbergerum, 1586, in 8.

JOHANNES VASÆUS

Meldenſis Gallus, Medicus celebris, Galeni Interpres. Claruit circa A. C. 1530. Juſtus in Chronolog. Medicorum.

De Judiciis Urinarum Tractatus, ex probatis collectus Autoribus, & in Tabulæ formam confectus: Adjectis etiam cauſis, quæ hanc vel illam urinam reddant. Pariſiis, 1545, in 8. Lugduni, apud Rovillium, 1549, 1553, in 12. Tiguri apud Gesneros FFR. 1555, in 8. cum Enchiridio Rei Medicæ.

Epiſtola, quâ Ptiſanæ uſum defendit contra Johannem Manardum. Præfixa eſt Galeni de Victus ratione in morbis acutis Commentariis, quæ Latinitate donavit. Pariſiis, ap. Jac. Bogardum, 1543, in 8.

Galeni Commentarios III, in primum Prorrhetici Librum Hippocrati attributum Latinos fecit. Item Commentarios IV, in Lib. Hippocratis de Victus ratione in Morbis acutis. Lugduni, 1563, in 12.

⊙ JOHANNES UDALRICUS RUMLERUS

Obſervationes Medicæ. Extant cum Georg. Hieronym. Velſchii Sylloge Curationum & Obſervationum Medicinalium. Auguſtæ Vindel. ap. Gottlieb Göbelium, 1668, in 4.

Miſcellanea Obſervat. Conſil. & Epiſtol. Medic. Extant cum Ejusdem Conſil. Medicinal. Centuriis IV. Ulmæ, apud Chriſtian. Balthaſar. Kuenium, 1676. in 4.

Schediaſmata varia Epiſtolica. Extant ibidem, apud Eundem, anno & formâ eâdem.

Collectanea & Experimenta. Extant cum Ejusdem Exotic. Curat. & Obſerv. Med. Chiliad. Ibidem, apud Eundem, anno & formâ eâdem.

JOHANNES VESLINGIUS, *Mindanus*

De Plantis Ægyptiis, Obſervationes & Notæ ad Proſperum Alpinum.

Lindenius renovatus sive Johannis Antonidae Van der Linden De Scriptis Medicis ... - page 711 sur 1339

©BIUM

Cum Additamento aliarum ejusdem regionis. Patavii, ap. Paulum Frambottum, 1638, in 4.

☽ Syntagma Anatomicum, publicis Dissectionibus, in Auditorum usum, aptatum. Francofurti, apud Joh. Beyerum, 1641, in 12. Patavii, apud Paul. Frambottum, 1641, in 8. & iterum 1647, in 4. Locis plurimis auctum, emendatum, novisque Iconibus diligenter exornatum. Amstelodami, apud Joh. Janssonium, 1649, in 12. Patavii, 1651, in 8. Ibidem, 1677, in 4. Et Commentario atque Appendice ex Veterum, Recentiorum, propriisque Observationibus illustratum & auctum à Gerhardo Blasio. Cum Figuris. Amstelodami, 1659, in 4. Ibidem, apud Johannem Janssonium à Wäsberge, & Elizeum Weyersträt. 1666, in 4. Hæc secunda Blasii Editio priori emendatior & locupletior prodiit.

Opobalsami Veteribus cogniti Vindiciæ. Patavii, apud Paulum Frambottum, 1644, in 4.

☽ Paræneses ad Rem Herbariam; Publicis Plantarum Ostensionibus præmissæ. Patavii, apud Paulum Frambottum, 1644, in 4.

Catalogus Plantarum Horti Patavini, 1642. Patavii, 1642, in 12. Ibidem, 1644, in 12.

De Pullitione Ægyptiorum & aliæ Observationes Anatomicæ & Epistolæ Medicæ posthumæ. Extant cum Thom. Bartholini Dissertatione, de Insolitis Partus humani viis. Hafniæ, apud Petrum Hauboldum, 1664, in 8.

JOHANNES VETER, *Burgundus*

Orationes viginti & una, in Medicinæ commendationem, & in gratiam octodecim Medicæ Laureæ Candidatorum institutæ. Lutetiæ, apud Morellum, 1560, in 8.

⊙ JOHANNES de VIANA

Tractatus de Peste. Malagæ, 1657, in 4.

JOHANNES VIGIERIUS

Opera Medico-Chirurgica. In quibus nihil desiderari potest, quod ad perfectam atque integram, de dignoscendis, prænoscendis, & curandis externis humani corporis Morbis, Methodum pertineat. Ex Authoribus Græcis, Latinis, Arabibus, Veteribus & Neotericis compilata, auctaque Observationibus Joh. Vigierii F. Hagæ Comitis, apud Adrian. Ulacq, 1659, in 4.

Continentur vero iis:

Chirurgia magna.
Thesaurus & Armamentarium Medico-Chirurgicum.
Encheiridion Anatomicum.
Fœtûs Historia.

JOHANNES VIGIRIUS, *Casseronensis*

Tractatus absolutissimus & accuratissimus de Catarrho, Rheumatismo, Vitiis Dentium, Linguæ, Vocis, de immodica & indecorâ Salivatione, & aliis à cerebro Destillationibus: ex variis Autoribus compilatus.

tus. Item Andreæ Laurentii Tractatus de Catarrho, è Gallico Sermone in Latinum conversus. Genevæ, ap. Joh. Bouchereau, 1623, in 8.

Opera Medico-Chirurgica, quæ continent Chirurgiam magnam, & Thesaurum & Armamentarium Chirurgicum. Hagæ, 1659, in 4.

JOHANNES de VIGO

Genuensis, Chirurgus Julii II, Pontificis Maximi, præclarus. Claruit adhuc A. C. 1517. Justus in Chronol. Medicorum.

Opera: duabus Partibus; quarum posterior continet Libros de Vulneribus, 2. de Apostematibus, 3. de Ulceribus, 4. de Auxiliis unicuique membro appropriatis, 5. Complementum Antidotarii. Additur Chirurgia Mariani Sancti Barolitani, Vigonis Discipuli. Lugd. 1540, in 8. & in 4.

Practica, in Arte Chirurgica copiosa, continens novem Libros. I, de Anatomia Chirurgo necessaria. II, de Apostematibus in universali & particulari. III, de Vulneribus in universali & particulari. IV, de Ulceribus in universali & particulari. V, de Morbo Gallico, & Dislocatione Junctarum. VI, de Fractura, & Dislocatione Ossium. VII, de natura simplicium, & posse eorum. VIII, de natura compositorum: & est Antidotarium. IX, de quibusdam Additionibus totum complentibus. Lugduni, apud Joh. de Cambray, 1518, in 4. 1534, in 8. apud Jacob. Bertonum, 1542, in 8. apud Symphorianum Beraud, 1582, in 8. Florentiæ, 1525, in 8.

JOHANNES de VILLAREAL, *Ubetensis*

De Morbo suffocante. Compluti, 1611, in 4.

JOHANNES VINCENTIUS FINCKIUS, *Fuldâ-Buchonius*

☽ Encheiridion Dogmatico-Hermeticũ, Morborum partium corporis humani præcipuorum curationes breves continens. Lipsiæ, apud Eliam Rehefeldium, 1618, in 12. Ibidem, apud Eundem, & Johann. Grosium, 1626. in 12.

JOHANNES VISCHERUS

☉ *Natus Wembdingæ, Bavar. oppido, A. C. 1524 Patre Georg. Vischero, Consule Wembding. Witteberga 1548 Philosophiæ Magister: & 1553 Bononiæ in Italia Medicinæ Doctor creatus: annoq; exacto Ingolstadiensi in Academia, liberâ ipsi in religione concessâ voluntate, Medicinam publicè docere cæpit, sed non nisi per integrum annum: tunc enim 1555 Nördlingæ Physici ord. item 1562 Marchion. Georg. Friderici Onoltzbachii Medici Aulici, hocq; iterum relicto. Tubingæ 1568 Professionis Medicæ munus loco Leonhard. Fuchsii, suscepit; quâ in statione obiit Tubingæ A. C. 1587, ætatis suæ 63. relicto inter alios liberos Filio Hieronymo Vischero, Medico Noribergensi.*

☽ Enarratio brevis Aphorismorum Hip-

©BIUM

Hippocratis: monſtrans, quàm concinno ac bono ordine ſententiæ iſtæ Aphoriſticæ diſpoſitæ ſint, atque invicem connexæ; & quod verus ac genuinus Aphorismorum ſenſus atque ſcopus ex perpetua horum ſerie poſſit optimè elici. Olim prælecta in Academia Tubingenſi; nunc ſtudio Hieronymi Viſcheri, F. in lucem emiſſa. Tubingæ, apud Georg. Gruppenbach, 1591, in 4.

Diſputatio de Uſu atque Officio Splenis in homine. Tubingæ, 1577, in 4.

Diſputatio de Affectibus uteri humani. Ibidem, 1581, in 4.

Diſputatio de Lactis, ejusque partium natutâ, & viribus, Reſpondente Johanne Hartmanno Beyero. Tubingæ, ap. Gruppenbachium, 1586, in 4.

Diſputatio, de ratione explorandi & judicandi Leproſos, Reſpondente Andrea Scholl. Ibidem, 1586, in 4.

Epiſtola ad Petrum Andream Matthiolum. In qua tractatur de Vertigine, Occipitii dolore, Stupore, Pilorum defluvio, & Glandibus in inguinibus exortis. Extat Libro v. Epiſtol. Matth. pag. 651.

JOHANNES ULACKVELD, *Harlemenſis*

Galenus Hydropotes ἐλεγχόμενος, ſive, Refutatio falſiſſimæ Opinionis, quâ, frigidæ Aquæ potum, etiam illâ Cereviſiæ Noſtratibus ſalubriorem eſſe, contendit Galenus de Haen, Medic. Amſtelodamenſis. Harlemi, apud Abrah. Caſtellanum, 1660, in 4.

JOHANNES VOCHS, *Colonienſis*

De Peſtilentia anni MDVII & ejus curâ. Cum quibusdam Dubiis & Digreſſionibus, ſine quibus cura non perficitur. Magdeburgi, apud Jac. Winter, 1508, in 4. & Coloniæ, 1537, in 8. hoc titulo: Opuſculum præclarum de omni Peſtilentia, ſive, ſit ab aëre corrupto, ſive, ab aquis putridis, aut è cadaveribus: & de diuturna Peſte morbi Gallici, quæ non ceſſabit, donec putredo ejusdem morbi funditùs eradicetur. Per Johannem Dryandrum noviſſimè repurgatum.

JOHANNES URSINUS

Medicus Doctor, & Poëta Laureatus Venuſtiſſimus. Vixit circa A. C. 1540. Juſtus in Chronolog. Medicorum.

Proſopopœia Animalium aliquot, cum Scholiis Jacobi Olivarii, *Avenionenſis*. Viennæ Gallorum, apud Matthiam Bonhomme, 1541, in 4.

Elegiæ de Peſte, eâque Medicinæ Parte, quæ in Victus ratione conſiſtit, Alexandriæ, apud Franc. & Simon. Moſchenum, 1549, in 4.

JOHANNES WALTERIUS VIRINGUS, *Atrebatenſis*

Tabula Iſagogica: Oſſium corporis humani connexionem ac numerum complectens: olim Lovanii edita, nunc

ta, nunc recognita & aucta. Duaci, apud Balthas. Bellerum, 1527, in fol. patenti, cum Figura ænea.

De Jejunio & Abstinentia, Medico-Ecclesiastici Libri quinque. Atrebati, 1547, in 4. apud Guiliel. Riverium, 1597, in 4.

JOHANNES WALÆUS, *Leidensis*

☽ Epistolæ duæ, de Motu Chyli & Sanguinis. Extant cum Casp. Bartholini Institutionibus Anatomicis, ab Auctoris Filio, Thoma Bartholino, reformatis ac renovatis. Lugd. Batav. apud Franc. Hackium, 1641, & 1645, itemq; 1651. in 8. Nec non Hagæ Comitis, apud Adrian. Ulacq, 1655. & 1663. tandem iterum Lugdun. Batav. apud Francisc. Hackium, 1669, & 1673, in 8. Et cum Operibus Adriani Spigelii, ex recensione Johan. Antonidæ van der Linden, Med. Doct. & Profess. editis. Amstelodami, apud Johan. Blaeu, 1645, in fol.

⊙ Methodus Medendi brevissima, ad Circulationem Sanguinis adornata, ac, in Academia, quæ Lugduni Batavorum est, studiosæ Juventuti privatim prælecta. Ulmæ, apud Balthas. Kühnium, 1660, in 12. nunc verò præterea Georg. Hieronym. Velschii Animadversionibus illustrata. Augustæ Vindelic. apud Theophilum Göbelium, 1679, in 12.

⊙ Medica omnia, (quæ hactenus inveniri potuere) ad Chyli & Sanguinis Circulationem eleganter concinnata. In quibus multa nova, plurima renovata, utilia verò universa, non minus perspicuè, quam breviter proponuntur; atque adeo quicquid vel in Institutione nervosum, vel in Praxi salubre desiderari possit, solidè hîc & sincerè explicatur; edita à C. Jervino. Londini, apud T. Davies & T. Sadler, 1660, in 8.

JOHANNES WEIDNERUS

De Arte Chymica, ejusque Cultoribus. Budiss. 1610, in 4.

⊙ JOHANNES WEPFERUS

Observatio, de Lienemagno. Extat Ephemerid. Academ. Nat. Cur. Germ. Ann. I. Num. 2.

JOHANNES WERNERUS, *Hannoveranus*

Therapevtica, hoc est, Sanitatis restituendæ ratio artificiosa, Libris duobus proposita, & Commentariis illustrata. Francof. apud Petrum Kopfium, 1596, in 8.

⊙ JOHANNES WESTERBURGIUS

Epistola de Prisci ævi diuturna Vitâ. Extat cum DD. Virorum Epistolis & Responsis tum Medicis, tum Philosophicis. Roterodami, ap. Rudolphum à Nuyssel, 1665, in 8.

JOHANNES WIDEMANNUS

De Lumbrico lato, Epistola. Extat cum Gregorii Horstii Observat. Medicinal. singular. Lib. IV. prioribus, Ulmæ, apud Saurium, 1628, in 4. pag. 507.

Lindenius renovatus sive Johannis Antonidae Van der Linden De Scriptis Medicis ... - page 715 sur 1339

©BIUM

Tractatus de Balneis Thermarum Ferinarum in Ducatu Würtenbergico. Extat cum Johannis Rudolphi Camerarii Disputationum Medicarum Decade Primâ in unum Volumen redactâ. Tubingæ, apud Theodoricum Werlinum. 1611, in 8.

JOHANNES WIDMAN, *dictus* MEICHINGER

Tractatus de Pustulis, quæ vulgato nomine dicuntur *Mal de Franzos*, 1497, in 4.

JOHANNES WIERUS

☽ *Natus Graviæ circa Mosam oppido ad Brabantiæ limites sito A. C. 1515, Patre Theodoro, Cive honesto: familiaris Henrici Cornel. Agrippæ, quem & Præceptorem, & herum suum venerandum vocat, & apud quem se legisse, scribit, partem librorum Stenographiæ Trithemii, eamq, in scio illo, exscripsisse. Anno 1534. Aureliæ Doctor Medicinæ creatus, postea in Africam & Insulam Cretam trajecit: unde redux cùm Cliviæ Ducis Archiater per 20. vel 30 quasi annos fuisset, obiit A. C. 1570.*

Medicarum Observationum rarum Lib. I. De Scorbuto. De Quartana. De Pestilentiali Angina, Pleuritide, & Peripneumonia. De Curatione Febris malignæ. In qua de Pulsus intermittentis præsagio disputatur. De Hydropis curatione. De Leucophlegmatia à cerebri fluxione orta, Hippocratis sententia Lib. de Loc. in hom. De fœda morbosi corporis constitutione, ubi occultam foveri Elephantiasin suspicio erat. De Sarcinomate sinistri testiculi. De Utero clauso. De extremitate colli vesicæ. De Hymene. Colli matricis Phyma, ejusque Curatio. Gangrænæ pudendi curatio. Clausæ Glandis masculæ curatio. Clausi Ani curatio. Deglutitarum Acicularum curatio. De curatione Meatuum naturalium clausorum, & quibusdam aliis. Basileæ, apud Oporinum, 1567, in 4. Amstelodami, apud Petrum Montanum, 1657, in 12.

Libellus de Iræ Morbo, & ejus curatione Philosophicâ, Medicâ, & Theologicâ. Basileæ, ap. Oporinum, 1577, in 8.

De Varenis, Morbo Endemio Westphalorum permoleste, ex Germanica Lingua Latio donatus operâ Henrici Wieri. Extat Libr. III, Epist. II, Miscellaneorum Henrici Smetii.

☽ De Præstigiis Dæmonum, & Incantationibus ac Veneficiis Libri quinque. Basileæ, apud Johannem Oporinum, 1564, in 8.

⊙ De Scorbuto, Epistolæ. Extant cum Dn. Sennerti Tractatu de Scorbuto. Vid. Dan. Sennert.

Opera omnia. Amstel. ap. Petrum van den Berge, 1660, in 4.

Elenchus Operum:

I. De Præstigiis Dæmonum, & Incantationibus ac Veneficiis Lib. VI. ab Auctore sexies revisi.

II. Liber Apologeticus, & Pseudomonarchia Dæmonum.

III. De Lamiis Liber, & de commentitiis Jejuniis.

IV. De

IV. De Iræ morbo, ejusque Curatione Philosophicâ, Medicâ & Theologicâ.

V. Observationes Medicæ rariores: quibus accedit Lib. II. ex Germanico Idiomate in Latinum translatus.

JOHANNES WIGANDUS

☽ Vera Historia de Succino Borussico. De Alce Borussicâ: Et de Herbis in Borussia nascentibus, Item de Sale, Creaturâ Dei saluberrimâ, Consideratio. In lucem edita â Joh. Rosino. Jenæ, apud Tobiam Steinman, 1590, in 8.

☉JOHANNES WILLISSUS

De Memoria Naturali fovenda Libellus: è variis doctissimorum Operibus sedulò collectus & in lucem editus. Extat cum Variorum de Arte Memoriæ Tractatibus sex. Francofurti & Lipsiæ, apud Joh. Henricum Ellingerum, 1578, in 8.

JOHANNES WITTICHIUS, *Bonestavienſis*

Tractatus de Lapide Philosophico. Extat in Harmoniæ Chymico-Philosophicæ Decade prima, collecta ab Herm. Condeesyano Francofurti, apud Conradum Eifridum, 1625, in 8.

JOHANNES WITTICHIUS, *Vinarienſis*

Methodus tum simplicium, tum compositorum Medicamentorum, quæ apud Recentiores sunt in usu: omnibus Medicinam exercentibus admodum utilis. Adjungitur & brevis Enarratio de Chirurgicis Administrationibus à Medico excellenti Patavino Anno 1566, Stud. Medic. dictata. Accessit Parænesis de præcipuis & maximè vulgaribus Digestivis, Solutivis, Correctionibus Medicinarum simplicium, Decoctionibus minorativis & Alterantibus remediis, cum certâ & limitatâ rei mensurâ ac dosi, incerti Autoris. Lipsiæ, apud Henningum Grossium, 1596, in 8.

☽ Consilia, Observationes, atque Epistolæ Medicæ nobilissimorum ac doctissimorum Germaniæ Medicorum collecta. Addita est Methodus Componendi Theriacam & Præparandi Ambram factitiam Johannis Pontani. Lipsiæ, apud Henningum Grossium, 1604, in 4.

Processus, Curationes & Consilia in curandis particularibus Morbis, Helidei de Padoanis. Lipsiæ, apud Nerlich. 1607, in 4.

JOHANNES WOLFIUS

☉ *Natus est in Oppido Ducatus Bipontini, quod Tabernas montanas vocant A. C. 1537, Patre illius Civitatis Prætore: fuit Medicinæ Professor publ. in Academia Marpurgensi, ut & Principum Hassorum tum temporis regentium Archiater, quo etiam statu loco; obiit A. C. 1616.*

Exercitationes Semeioticæ. Helmestadii, 1620, in 4.

De Acidis Wildungensibus, ea-

Lindenius renovatus sive Johannis Antonidae Van der Linden De Scriptis Medicis ... - page 717 sur 1339

©BIUM

rumque mineris, naturâ, viribus, ac uſus ratione, brevis Explicatio. Marpurgi, apud Auguſt. Colbium, 1580, in 4.

Exercitationes Semeioticæ in Cl. Galeni de Locis affectis Libros VI. Diſputationibus aliquot comprehenſæ. Helmæſtadii, apud Jac. Lucium, 1620. in 4.

Verſio Latina X. Dialogorum Johan. Baptiſtæ de Gello, de Naturæ Humanæ Fabrica. Ambergæ, apud Michaelem Forſterum, 1609, in 12.

De Aqua vitæ Juniperinâ, Epiſtola. Extat cum Gregorii Horſtii Obſervat. Medicinal. ſingular. Lib. IV. prioribus. Ulmæ, ap. Saurium, 1628, in 4, pag. 411.

JOHANNES WOLFGANG DIENHEIM

Medicina univerſalis, ſeu, de generali Morborum omnium remedio, Liber. Quo veritas facilitasque Medicinæ cujusdam Catholicæ, omnes omnino Morbos curantis, oſtenditur, ad eandemque ad piſcendam aditus aperitur. Argentorati, apud Lazarum Zetznerum, 1610, in 8.

JOHANNES WOLFGANG KRAPTIUS, *Moguntinus*

De Vita producenda, & reparanda Juventute, Tractatus. Moguntiæ, apud Balthas. Lippium, 1611, in 8.

⊙ JOHANNES WOLFGANG MEOGLING

Obſervatio, de Diabete per totam vitam durante. Extat Ephem. Acad. Natur. Curios. German. Ann. II. Num. 175.

⊙ JOHANNES WOYNA

Pharmacopœa Cracovienſis. Extat cum Danielis Menonis Matthiæ Experimentorum Medico-Chymicorum Decadibus III. Francofurti, apud Johannem Juſtum Erythrophilum, 1683, in 12.

⊙ JOHANNES WRAHOROSKIUS

Praxis Medica. Extat cum Georg. Hieroym. Velſchii Exotic. Curat. & Obſervat. Medicinal. Chiliad. Ulmæ, apud Chriſtian. Balthaſar. Kuenium, 1676, in 4.

JOHANNES de ZANTULIETE, *Brabantinus*

Tractatus de Diætis totius anni. Extat cum Regimine Sanitatis Magnini. Lugduni, apud Jac. Myt, 1517, in 4.

JOHANNES ZECCHIUS, *Bononienſis*

De ratione curandi, præſertim Febres, ex putri ortas humore, à Medicis hactenus in urbe ſervatâ, Diſputatio. Romæ, ap. Aloyſium Zannettum, 1596, in 4.

☽ Conſultationes Medicinales. In quibus univerſa Praxis Medica exactè pertractatur. Andromachi Zecchii operâ in lucem editæ. Venetiis, apud Johan. & Variſcum Variſcos, 1617, in 4. Romæ, apud Guilielmum Facciottum, 1601, in 4. MM. duplex

plex quaternio. Francofurti, apud Johannem Beyerum, 1650, in 8. Huic Editioni accessit ejusdem Zecchii Tractatus de Pulsibus. Additis præterea Indicibus Rerum ac Verborum Copiosissimus.

De Urinis, brevis & pulcherrima Methodus. Cui de Laterali dolore, cum Febre putrida, nec non mali moris, Tractatus, & Consultatio accedunt. Herculis Zecchii operâ in lucem edita. Bononiæ, apud Hæredes Joh. Rossi, 1613, in 4.

De Aquarum Porrectanarum usu, atque præstantiâ, Tractatus, in septem capita divisus. Bononiæ, apud Joh. Rossium, 1576, in 4.

In primam D. Hipp. Aphor. Sect. dilucidissimæ Lectiones. Quibus accedunt Tractatus quatuor insignes, admirabili quâdam Methodo digesti, de Purgatione videlicet, de Sanguinis missione, de Criticis diebus, ac de Morbo Gallico. A Scipione ex Mercuriis summâ diligentiâ ab ore Auctoris excepti. Ejusd. Scip. Merc. Scholia in singulas Lectiones: Tomus primus. Bononiæ, apud Johan. Rossium, 1586, in 4.

JOHANNES ZEISOLDUS

Liber de Natura Seminis, traduci non-traduci subjunctus. In quo illa potissimùm Controversia, an Semen actu animatum sit, ventilatur, & negativa ex affirmantium hypothesibus atque concessis probatur, ad eorumq; objecta respondetur. Jenæ, apud Casp. Freyschmidium, 1649, in 8.

JOHANNES ZINCKIUS

De Crisibus, Commentarius. In quo de natura, proprietate, differentiis, speciebus, utilitate, atque necessitate Crisewn, & Dierum Criticorum; eorumque artificio, judicio, calculo, atque prognostico, ex motu Lunæ, cœlique aspectibus cognoscendo, agitur. Francof. apud Nicol. Bassæum, 1609, in 12.

JOHANNES ZOMERIUS

Consilia quædam. Extant de Arthritide eo in Opere, quod Henricus Garetius edidit. Francof. apud Joh. Wechelum, 1592, in 8.

JOHANNES ZOZOMENUS

Fragmentum Galeni Comment. in 11. Lib Epidem. Hippocratis Latinè reddidit.

JOHANNES ZWELFERUS, *Palatinus*

Animadversiones in Pharmacopœiam Augustanam: & annexam Ejus Mantissam, sive, Pharmacopœia Augustana reformata. In qua verâ & accuratâ Methodo Medicamentorum simplicium & compositorum præparationes tam dextrè traduntur, ac insuper Antiquorum errores deteguntur, ut inde servatis & exaltatis simplicium Medicaminum facultatibus, Instrumenta multò aptiora Medico evadant, quibus citò & jucundè Affectus, humanum corpus infestantes, propulsari queant.

Lindenius renovatus sive Johannis Antonidae Van der Linden De Scriptis Medicis ... - page 719 sur 1339

©BIUM

ant. Cum Annexâ Appendice. Viennæ Auſtr. 1652, in fol. Goudæ, 1653, in 8. Roterodami, apud Arnoldum Leers, 1653, in 8. Noribergæ, apud Michael. & Joh. Fridericum Endterum, 1657, in fol. Ibidem, apud Eosdem, 1667, in fol. Dordrechti, 1672, in 4. Noribergæ, apud Michael. & Joh. Frideric. Endterum, 1675, in fol.

☽ Appendix ad Animadverſiones in Pharmacopœiam Auguſtanam, Ejusque annexam Mantiſſam. In qua, quæ in illis aliquantò forſan obſcuriora & manca viſa ſunt, tantò dilucidiùs & enucleatiùs expanduntur, & perſpicuis Notis illuſtrantur, ut non ſolùm ad priorum exactiorem notitiam facere, ſed novis inſuper, ſecretioribusq; Remediis & Doctrinis affatim adaucta, Philiatrorum gratiæ eſſe poſſint. Extat cum Ejusdem Animadverſionibus in Pharmacop. Auguſtan.

☽ Pharmacopœia Regia, ſeu, Diſpenſatorium novum locupletatum & abſolutiſſimum. Annexâ etiam Mantiſsâ Spagyricâ. In quibus verâ & accuratâ Methodo ſelectiſſimorum Medicamentorum Compoſitiones & Præparationes traduntur; quæ cùm ſervatis ſuorum Ingredientium virtutibus, tum iisdem exaltatis, Medico, in profligandis humani corporis Ægritudinibus, ad votum ſervitura ſunt. Extat ibidem cum plerisque Editionibus.

☽ Diſcurſus Apologeticus adverſus Hippocratem Chymicum Ottonis Tackenii Ejusque adulterini Salis Viperini noviſſimi fundamenta, ut aiunt, antiquiſſima. Cui acceſſere Ejusdem juſtiſſimæ Vindiciæ contra Franciſcum Verny, Pharmacopœum Monſpelienſem. Annexo etiam Apologemate Epiſtolico Anonymi. Extat ibidem, cum poſtremis Editionibus.

JOHANNITIUS,

Aliàs Humain Vid. Humain pag. 472.

Galeni, de motibus manifeſtis & obſcuris, ex Græco in Arabicum tranſtulit: Item, de Clyſteribus & Colica.

JODOCUS GREVERUS

Secretum, & Alani Philoſophi Dicta de Lapide Philoſophico. Item alia nonnulla ejusdem materiæ, pleraque jam primùm edita à Juſto à Balbian. Lugduni Batav. apud Chriſtoph. Raphelengium, 1599, in 8. & Volumine tertio Theatri Chemici, editi Argentorati, apud Lazarum Zetznerum, 1613, in 8.

JODOCUS HARCHIUS, *Montenſis*

De Cauſis contemptæ Medicinæ, Lib. unus. Laodii, apud Gualtherum Morberium, 1567. in 8.

Enchiridion Medicum, ſimplicium Pharmacorum, quæ in uſu ſunt, nomenclaturam, hiſtoriam, facultatem, & uſum eleganti Poëmate comprehendens. Baſileæ, apud Petrum Pernam, 1573, in 8.

JODOCUS LOMMIUS, *Buranus*

Medicinalium Obſervationum Libri

bri tres. Quibus notæ morborum omnium, & quæ de his poſſunt haberi præſagia, judiciaque, proponuntur. Antverpiæ, apud Plantinum, 1560, apud Guil. Sylvium, 1563, in 8. Francofurt. apud Joh. Davidem Zunnerum, 1643, in 8.

Commentarii de Sanitate tuenda, in primum Librum de Re Medica Aurelii Cornelii Celſi, Medicorum Romanorum longe principis. Lovanii, apud Anton. Mariam Bergagne, 1558, in 8.

De curandis Febribus continuis Liber. In quatuor diviſus Sectiones: quarum ſingulæ ſingulorum morbi temporum, quæ totidem quoque ſunt numero, remedia continent. Antverpiæ, apud Guilielmum Sylvium, 1563, in 8.

JODOCUS WILLICHIUS

☽ *Natus Roſellii in Boruſſia Epiſcopat. Varmiens. A. C. 1501: creatusq; Francofurti ad Odor. Philoſophiæ Magiſter, paulo poſt Bucolica Virgilii enarrare cœpit, & Commentarios in ea edidit. Docuit etiam aliquandiu Erphordiæ; & A. C. 1524 Francofurti ad Oder. Profeſſor Græcæ Linguæ declaratus, demumq; 1541 eadem in Academia Medicinæ Doctor, & unà ejusdem Profeſſor ſalutatus eſt. Obiit A. C. 1552, ætatis ſuæ 51.*

☽ Ars Magirica, hoc eſt, Coquinaria, de Cibariis, Ferculis, Obſoniis, Alimentis & Potibus diverſis parandis, eorumque facultatibus, Liber: Medicis, Philologis, & ſanitatis tuendæ Studioſis omnibus apprimè utilis. Huic accedit Jacobi Bifrontis, *Rhæti*, de Operibus Lactariis Epiſtola. Tiguri, apud Jac. Gesnerum, 1563, in 8.

Urinarum probationes, illuſtratæ Scholiis Medicis Hieronymi Reusneri, *Leorini*. In quibus principia ſolidæ Uroſcopiæ, ad ſolidæ Philoſophiæ fontes revocantur, multique Medicorum errores deteguntur. Cum variis matularum delineationibus, & remediis ex urina deſumtis. Baſileæ, apud Sebaſt. Henric-Petri, 1582, in 8.

Obſervationes Medicæ in Libellum Lactantii Firmiani, qui de Opificio Dei inſcribitur. Item Hippocratis Libellus de Genitura, Jod. Willichio interprete. Francofurti ad Oderam, 1542, in 8.

Problemata de Ebriorum Affectionibus, & moribus. Francof. apud Joh. Hanaw, 1543, in 8.

Conſilia quædam Medica. Extant eo in Opere, quod Johannes Wittichius collegit & edidit. Lipſiæ, apud Henningum Groſſium, 1604, in 4.

Commentarius Anatomicus, ſeu, diligens omnium Partium Corporis humani Enumeratio. Item, Dialogus, de Locuſtis. Argentorati, apud Cratonem Mylium, 1544, in 8.

Collectanea decerpta ex magno Opere abſconditorum Sapientiæ Joſephi del Medici Cretenſis. Francof. apud Schleich, 1636, in 4.

De Locuſtis Dialogus. Ibidem, 1544, in 8.

Lindenius renovatus sive Johannis Antonidae Van der Linden De Scriptis Medicis ... - page 721 sur 1339

©BIUM

⊙ JOEL LANGELOTTUS

Epiſtola ad Præcellentiſſimos Naturæ Curioſos, de quibusdam in Chymia prætermiſſis, quorum occaſione Secreta haut exigui momenti, proque Non Entibus hactenus habita, candidè detegunturs & demonſtrantur. Hamburgi, apud Gottofredum Schultzium, 1673, in 8. Extat etiam Miſc. Medic. Phyſic. Cur. Germ. Ann. III. Obſ. 59. Lipſiæ & Francofurti, apud Hæredes Schureri - Gözianorum & Johannis Fritzſchii, 1673, in 4.

Obſervatio, de Menſtruis ultra conſvetum naturæ terminum ſalutariter fluentibus. Extat Ephemer. Acad. Nat. Curios. Germ. An. VI. & VII. N. 5.

de gravi Ventriculi affectu, falsò pulmonibus adſcripto. Ib. Ann. eod. N. 6.

de mirabili calculi veſicæ cura. Ib. An. eod. N. 7.

de ſingulari Solis cum Cephalalgia conſenſu. Ibid. Ann. eodem. Num. 8.

de magno Hirudinum uſu in cephalalgia. Ibid. Ann. eodem. Num. 9.

de ſudore atro & ſanguineo. Ibid. Ann. eod. N. 10.

de Epilepſia tranſplantata in caniculam. Ibid. Ann. eod. Num. 11.

de copioſiſſimo liquoris limpidi ex Aure ſiniſtrâ profluxu. Ibid. Ann. eod. N. 12.

Obſervatio, de fœtu mortuo feliciter educto. Ibid. Ann. eodem, Num. 13.

de mirando Antipathiæ exemplo. Ibid. Ann. eod. N. 14.

de ſuffocatione ſubmerſorum. Ibid. Ann. eod. N. 20.

de Cerva cornutâ. Ibid. An. IX. & X. Num. 88.

JOLA HIERO, *Tarantinus*

Epiphanii, de XII Gemmis, quæ extant in Veſte Aaronis, Latinè expoſuit.

⊙ JONAS ZELATOR

Theatri Alchymiſtico-Medici breve & jucundum ſpeculum, agentibus binis in Scena Perſonis: Medico in humilitate Curioſo, & Alchimiſtâ in curioſitate faſtuoſo; deſœcatæ paſſionis ſapientibus communicatum, ſine loco, & nomine ejus, apud quem proſtet, 1681, in 3.

JOSEPHUS de AROMATARIIS, *Aſſiſinas*

Diſputatio de Rabie contagioſa. Cui præpoſita eſt Epiſtola de Generatione Plantarum ex Seminibus. Quâ detegitur, in vocatis Seminibus contineri Plantas verè confirmatas, ut dicunt, actu. Venetiis, apud Jac. Sarcinam, 1625, in 4. Francofurti, apud Wolphangum Hofmannum, 1626, in 4.

JOSEPHUS BUA

Tripus Delphicus. Neapoli, apud Scorrigium, 1635, in 4.

JOSEPHUS

JOSEPHUS CASTALLIO

De Frigido & Calido Potu. Romæ, 1607, in 4.

JOSEPHUS à COSTA

De Rebus novi Orbis. Matriti, 1610, in 4.

JOSEPHUS DONZELLIUS, *Medicus Neapolitanus*

Liber de Opobalſamo. Additio Apologetica ad ſuam de Opobalſamo Orientali Synopſin. Neapoli, 1640.

⊙ JOSEPHUS GALARATUS

Syſtema Renovatum Phyſiologiæ Medicæ. Pariſiis, 1671, in 12.

JOSEPHUS GRUNBECKIUS

Medicus & Secretarius Regis, magni pretii. Vixit A. C. 1503. Juſtus in Chronol. Medic.

De Mentulagra, ſeu, Morbo Regio, Liber. Venetiis, apud Scotum. 1503, in 4.

JOSEPHUS LAUTENBACHIUS

☽ Conſilia Medicinalia: cum mixtim Præſtantiſſimorum Italiæ Medicorum; tum ſeorſim Antonii Mariæ Venuſti, Tergeſtinorum Med. de graviſſimis humani corporis Malis curandis; unà cum Julii Cæſaris Claudini, *Bononienſis*, brevibus quidem, ſed ſummè utilibus aliquot Tractatibus, (quos vide ſub titulo Jul. Cæſar. Claudini,) collegit, digeſſit, polivit ac edidit. Francofurti, apud Johannem Sartorium, 1605, in 4.

⊙ Julii Cæſaris Claudini Paradoxa Medica, ſive, Tractatus de Natura & Uſu Thermarum: Lutorum: Fovearum &c. ſimul collegit, & cum aliis edidit. Francofurti, apud Johannem Sartorium 1605, in 4. Ibidem, apud Chriſtophorum Gerlachium & Simonem Beckenſtein, 1660, in 4.

JOSEPHUS MICHELIUS, *Lucenſis*

Apologia Chymica, adverſus invectivas Andreæ Libavii calumnias. Middelburgi, apud Richardum Schilders, 1497, in 8.

JOSEPHUS MILIUS, *Voltolinas*

De Hortorum Cultura, Libri tres. Brixiæ, apud Vincentium Sabium, 1574, in 8.

⊙ JOSEPHUS PANDOLPHINUS, *à Monte Martiano*

Tractatus, de Ventoſitatis Spinæ ſæviſſimo Morbo; de quo nihil ferè Græci, & pauciſſima Arabes, Latinique, conſcripsère: Firmi in Italia, 1614, primùm editus: deinde reviſus, correctus, & Annotationibus, noviſque cùm propriis, tum alienis obſervationibus, è variorum Authorum monumentis erutis, illuſtratus, & ad hodierna Medicinæ principia accommodatus à Georg. Abraham. Mercklino. Noribergæ, apud Johannis Andreæ & Wolffgangi Endteri, Junioris, Hæredes, 1674, in 12.

Lindenius renovatus sive Johannis Antonidae Van der Linden De Scriptis Medicis ... - page 723 sur 1339

©BIUM

⊙ JOSEPHUS PETRUCCIUS

De Capsulis Renalibus, earumque usu. Romæ, 1676, in 8.

JOSEPHUS PHAVORINUS à CLAVARIIS, *Fabrianensis*

Medicarum Exercitationum Liber. In quo φυσιολογικὴ, παθολογικὴ, ac θεραπευτικὴ, inter alias summas Medicinæ Partes explanantur; Res scil. naturales, & præter naturam: unà cum rectâ, eisdem occurrendi, Methodo, juxta Principum Medicorum sententiam, enodatâ veritate discutitur. Camerini, apud Franc. Jojosum, 1599, in 4.

Synopsis de Hominis excellentiâ, variâ, & multiplici doctrinâ, lectione, & eruditione referta, Philosophica, Medica, & Christiana. Pars prima. In qua explicantur quatuor Naturæ gradus eorum, quæ sunt, vegetant, sentiunt, & intelligunt; eorundemque cum homine factâ comparatione decernitur in essentia, vitâ, sensu, & intellectu, solum hominem excellentissimum esse, nihilque in Lapidibus, Plantis, Animalibus, & Mundo reperiri, quod in eo non sit præstantius, sublimius, excellentius. Perusiæ, apud Petruccios, 1606, 1607, in fol.

JOSEPHUS POMIUS, *Siculus*

De curandis Febribus putridis, Ars Medica. Panormi, apud Joh. Anton. Franciscum, 1603, in 4.

Quando in Febribus putridis medicandum, Quæstio Medica ad Hipp. & Galeni mentem examinata. Ibid. 1505, in 4.

JOSEPHUS QUERCETANUS, *Armeniacus*

☽ De Priscorum Philosophorum veræ Medicinæ materia, præparationis modo, atque in curandis Morbis præstantiâ: deque simplicium, & rerum signaturis tum externis, tum internis, seu, specificis, à priscis & Hermeticis Philosophis multâ curâ, singularique industriâ comparatis, atq; introductis, duo Tractatus. His accesserunt de Dogmaticorum Medicorum legitima, & restituta Medicamentorum præparatione, Libri duo. Itemque selecta quædam Consilia Medica. I. De Arthritide & morbo ei affini, Calculo. II. De Nephritide. III. De Lue Venerea. IV. Pro Virgine morbo in immensum complicato laborante. S. Gervasii, apud Hæredes Eustachii Vignon, 1603, in 8. Genevæ, apud Johan. Vignon, 1609, in 8.

☽ Tetras gravissimorum totius capitis affectuum: ex doctiss. Medicorum, tum Dogmaticorum, tum Hermeticorum, assiduis vigiliis, & accuratâ Theoriæ & Praxis observatione elucubrata. Adjectus est in eorundem Morborum curatione, præter vulgarem Medendi Methodum, ingens selectissimorum Medicamentorum numerus, quæ magno cum fructu addisci & administrari possunt. Marpurgi, apud Paulum Egenolphum,

©BIUM

phum, 1606, in 8. 1608, 1609 1617, in 8.

Peſtis Alexicacus, ſive, Luis Peſtiferæ fuga, auxiliaribus ſelectorum utriusque Medicinæ remediorum copiis procurata. Pariſiis, apud Claud. Morellum, 1608. Ibidem, 1624, in 4. Lipſiæ, apud Barthol. Voight, 1609, & 1615, in 8.

Sclopetarius, ſive, de curandis Vulneribus, quæ Sclopetorum & ſimilium Tormentorum ictibus acciderunt, Liber. Lugduni, apud Joh. Lertout, 1576, 1600, in 8.

☽ Pharmacopœa Dogmaticorum reſtituta, pretioſis ſelectisque Hermecicorum floribus illuſtrata. Gieſſæ Haſſorum, 1607, in 8. Pariſiis, apud Claudium Morellum, eodem anno in 4. Lipſiæ, apud Thomam Schurerum, 1607, in 8. Francofurti, apud Johan. Theob. Schönwetterum, 1607, in 4. Venetiis, apud Jacob. de Franciſcis, 1614, in 4. Addita eſt huic editioni de Spagyrica Mineralium, Animalium, & Vegetabilium, præparatione, & uſu Tractatio. Genevæ, apud Petrum Chovet, 1628, in 8. Extat etiam cum Johannis Renodæi Diſpenſatorio Galeno-Cymico per Petrum Uffenbachium reviſo, & ſaluberrimorum Medicamentorum ac experimentorum deſcriptionibus ex manuſcriptis & Secretis doctorum Virorum locupletato. Hanoviæ, apud Davidem Aubrium, 1631, in 4.

Diæteticon Polyhiſtoricon. Opus utique varium, magnæ utilitatis, ac delectationis, quod multa Hiſtorica, Philoſophica, & Medica, tam conſervandæ ſanitati, quàm variis curandis morbis valdè neceſſaria contineat. Pariſiis, 1606, in 8. Lipſiæ, apud Thomam Schurerum, 1607, in 8. Ibidem, 1615, in 8. Francof. apud Joh. Theob. Schönwetterum, 1607, in 4.

Ad Jacobi Auberti, *Vindonis*, de Ortu & Cauſis Metallorum, contra Chymicos, Explicationem, brevis Reſponſio. Ejusdem de Exquiſita Mineralium, Animalium & Vegetabilium Medicamentorum Spagyricâ præparatione & uſu, perſpicua Tractatio. Lugduni, apud Johan. Lertoytium, 1575, in 8. 1600, in 8. & Volumine ſecundo Theatri Chemici, editi Argentorati, apud Lazarum Zetznerum, 1613, in 8.

Ad veritatem Hermeticæ Medicinæ ex Hippocratis, veterumque decretis ac Therapevſi, nec non vivæ rerum Anatomiæ Exegeſi, ipſiusque naturæ luce ſtabiliendam, adverſus cujusdam Anonymi Phantaſmata, Reſponſio. Lutetiæ, apud Claudium Morellum, 1603, 1604, in 8. Francof. apud Conradum Nebenium, 1605, in 8.

Ad brevem Riolani excurſum, brevis Incurſio. Marpurgi-ap. Paulum Egenolphum, 1605, in 8.

☽ Opera Medica: ſcilicet, ad Jac. Auberti, *Vindonis*, de Ortu & Cauſis Metallorum, contra Chymicos, Explicationem, brevis Reſponſio. De exquiſita Mineralium, Animalium, & Vegetabilium Medicamentorum Spagyricâ præparatione & uſu, perſpicua

Lindenius renovatus sive Johannis Antonidae Van der Linden De Scriptis Medicis ... - page 725 sur 1339

©BIUM

ſpicua Tractatio. Sclopetarius, ſive, de curandis Vulneribꝰ, quæ Sclopetorum & ſimilium Tormentorum ictibꝰ acciderunt. Lugd. apud Joh. Lertout, 1600, in 8. Francofur. ad Mœnum, ap. Laurentium Alberti, Bibliopol. Lubecens. 1602, in 8. Lipſiæ, apud Thom. Schurerum, 1614, in 8.

JOSEPHUS SCALIGER, *Jul. Cæſ. Fil.*

Caſtigationum, in Hippocratis Libellum de Vulneribus Capitis, Explicatio. Extat cum Franc. Vertuniani Commentario in Eundem. Lutetiæ, apud Mamertum Patiſſonium, 1578, in 8.

Aſtrampſychi, Oneirocriticon, ſive, Somniorum Interpretatio, digeſtum & caſtigatum, Græcè & Latinè. Pariſiis, 1599, in 8.

JOSEPHUS STRUTHIUS,

⊙ *Natus A. C. 1510: primùm Medicinam Patavii docuit, ubi propter editum Librum de Pulſibus adeo ab illis Profeſſoribus laudatus eſt, ut ejus Libri uno die 800 Exemplaria diſtructa ſint: deinde reverſus in Poloniam, Sigismundi Auguſti, Regis Poloniæ Medicus declaratus eſt. Obiit A. C. 1568, ætatis ſuæ 58.*

Ars Sphygmica, ſeu Pulſuum doctrina ſupra MCC annos perdita, & deſiderata, omnibus tamen Medicinam cum nominis celebritate, maximâque utilitate facere volentibus, ſumme neceſſaria, Lib. V. conſcripta. Baſileæ, apud Oporiuum, 1540, in 8. apud Ludovicum König, 1602, in 8.

Huic acceſſit Hier. Capivaccii de Pulſibus, elegans Tractatus: & Caſpari Bauhini Introductio Pulſuum Synopſin continens.

Galeni Lib. III. de Criſibus interpretatus eſt.

JOSEPHUS STUBENDORFIUS

Obſervationes ad Librum de Scorbuto Severini Eugaleni. Lipſiæ apud Conradum Voigtum, 1604, in 8. Jenæ, 1624, in 8.

JOSEPHUS TECTANDER, *Cracovienſis*

Galeni adverſus Eraſiſtratum, & Eraſiſtrateos, qui Romæ degebant, Libros Latinè interpretatus eſt.

JOSEPHUS VALDANIUS, *Veronenſis*

⊙ Quæſtiones duæ: I. utrum in Lienis affectibus ſecanda ſit vene, quæ eſt ad annularem digitum ſiniſtræ manus: II. an in morborum initiis ſolùm cum materia turget, Purgantibus medicamentis uti liceat? Patavii, 1567, in 8.

De Theriacæ uſu in Febribus Peſtilentibus, Libellus. Brixiæ, apud Vinc. Sabienſem, 1570, in 4.

De Theriacæ uſu in Febribus Peſtilentibus, Liber ſecundus. Brixiæ, apud Vincentium Sabium, 1571, in 8.

De Miſtione, Dialogi duo. Baſileæ, apud Petrum Pernam, 1562, in 8.

Duæ Quæſtiones Medicæ. Patavii, 1567, in 8.

⊙ JOSE-

⊙ JOSEPHUS du VERNEY

Tractatus de Organo Auditûs, cõtinens ſtructuram, uſum, & morbos omnium Auris partium. E Gallico in Latinum verſus. Noribergæ, ap. Joh. Ziegerum, 1684, in 4. Extat etiam cum Daniel. le Clerc & Johan. Jac. Mangeti Bibliotheca Anatomica. Genevæ, apud Joh. Anton. Chovet, 1685, in fol.

⊙ JOSEPHUS ZAMBECCARUS

Experimenta: circa diverſa è variis Animalibus viventibus exſecta Viscera. Extant cum Daniel. le Clerc & J. Jac. Mangeti Bibliotheca Anatomica. Genevæ, apud Johan. Anton. Chovet, 1685, in fol.

JOSIAS SIMLERUS

Vita Clariſſ. Phil. ac Med. Conradi Gesneri, *Tigurini*. Item Epiſtola Gesneri de Libris à ſe editis. Et Carmina complura, in obitum Ejus conſcripta. His acceſſit Caſparis Wolphii Hypocheſis, ſive, de Conr. Gesneri Stirpium Hiſtoriâ, ad Johan. Crätonem S. Cæſ. Maj. Med. Pollicitatio. Tiguri, apud Froſchoverum, 1566, in 4.

Vocabula Rei Nummariæ, Ponderum, & Menſurarum, Græca, Latina, Hebraica, Arabica: ex diverſis Authoribus collecta, & in ordinem Alphabeticum diſpoſita. Extant cum Dom. Maſſarii de Ponderibus & Menſuris medicinalibus Libris, à Caſparo Wolphio editis. Tiguri, apud Froſchoverum, 1584, in 8.

Epitome Bibliothecæ Conradi Gesneri, conſcripta primùm ab Conrado Lycoſthene, nunc denuo recognita & plus quam bis mille Authorum acceſſionibus locupletata. Tiguri, 1555, in fol.

JOSTRERIUS de JOSTRERIIS, *Baſſanenſis*

Admirationes Medicæ: Doctrina Galeni, nec non & aliorum Auctorum; ſcilicet de Uſu Veſicantium promiſcue in morbis omnibus: de Cucurbitulis affigendis importune: de Venæſectionis omiſſione: de Purgatione incongruâ: de Victus ratione monſtrosâ. Venetiis, apud Altobellum Salicatium, 1596, in 4.

JOSUEL ABRECH, *Hunepæus*

Ὀνειροκρίσις. Liber novus, mirificus, & eruditione refertus, omnibusque iis, qui præſertim Medicinæ vel Philoſophiæ, adeoque ipſi ſapientiæ Theologicæ, vel ſaltem pietati ac timori Dei, ipſiusque cognitioni ſtudent, perquam utilis. In quo videlicet, omne genus imagines cerebro dormientium conceptæ evolvuntur, haudquaquam futili, ſed genuinâ ac verâ, partimque ex arcanarum Scripturarum fontibus hauſtâ, partim verò ex veterum probatiſſimorumq; Medicorum vel Philoſophorum Scriptis depromptâ, partim denique ſagaci atque omnino fidâ ipſius Autoris Exegeſi. Cum præfixa Inſtructione de variis Somniorum generibus, eorundemque definitionibus, cauſis ac circumſtantiis, ſimulque de legiti-

Lindenius renovatus sive Johannis Antonidae Van der Linden De Scriptis Medicis ... - page 727 sur 1339

©BIUM

gitima ipſa Interpretationum ratione. Tremoniæ, apud Arnoldum Weſthovium, 1607, in 8.

JOVITA RAPITIUS

De Balneis, ſeu, Thermis, quæ ad Timavi oſtia ſunt. Extat Operis Veneti de Balneis pag. 307.

IRENÆUS AGNOSTUS

Vindiciæ Rhodoſtauroticæ. 1619, in 8.

ISAAC

Iſraëlita, Salomonis Arabiæ Regis Filius adoptivus. Vixit A. C. 660. Moreau de V. S. in Pleurit. Secundùm Juſtum in Chronol. Medic. vixit A. C. circiter 1158.

Omnia Opera in hoc Volumine contenta: cum quibusdam aliis Opuſculis: ſcilicet,

Lib. de Definitionibus.
Lib. de Elementis.
Lib. Diætarum univerſalium: cum Commento Petri Hiſpani.
Lib. Diætarum particularium: cum Commento Ejusdem.
Lib. de Urinis: cum Commento Ejusdem.
Lib. de Febribus.
Pantechni decem Lib. Theorices: & decem Practices: cum Tractatu de Gradibus Medicinarum Conſtantini.
Viaticum Iſaac, quod Conſtantinus ſibi attribuit.
Lib. de Oculis Conſtantini.
Lib. de Stomacho Conſtantini.
Lib. Virtutum de Simplici Medicina Conſtantini.
Compendium Megatechni Galeni à Conſtantino compoſitum.
Lib. de Oblivione Conſtantini. Cum Tabula & Repertorio omnium Operum & Quæſtionum in Commentis contentarum. Lugduni, apud Bartholomæum Trot, 1515, in fol.

De Diætis univerſalibus & particularibus Libri 11, hoc eſt, de victus ſalubris ratione, & alimentorum facultatibus, quinque Tractatus. Superiori ſæculo ex Arabica Lingua in Latinam converſi; nunc verò operâ Johannis Poſthii, *Germersheimii*, ſedulo caſtigati, & in lucem editi. Baſileæ, ap. Sixtum Henric-Petri, 1571, in 4, 1577, in 8. Antverpiæ, ap. Bellerum, 1607, 1608, in 8.

De Febribus, Liber. Extat Operis Veneti de Febribus pag. 118, 130.

⊙ ISAACUS BARROW

Lectiones Opticorum Phænomenorum. Londini, 1669, in 4.

ISAACUS CATTIER, *Pariſienſis*

De Rheumatismo, Diſſertatio. De ejus naturâ & curatione. Simulque, ex occaſione, de naturâ Doloris intricatiſſimâ, perſpicuè enodantur, novisque Obſervationibus illuſtrantur. Pariſiis, apud Viduam Petit, 1653, in 8.

⊙ Obſervationes Medicinales rarae. Extant cum Petri Borelli Hiſtoriis & Obſervationibus Medico-Phyſicis. Caſtris, 1653, in 12. Pariſiis, apud Johan. Billaine & Viduam Mathurini,

©BIUM

thurini Dupuis, 1656, in 8. Francofurti, apud Laurent. Sigismund. Cörnerum, 1670, in 8. Ibidem, apud Eundem, 1676, in 8.

⊙ ISAACUS HOLLANDUS

De Lapide Philosophico. Francofurti, 1669, in 8.

ISAACUS JOUBERTUS

Interpretatio dictionum D. Guidonis de Cauliaco: cum Figuris Instrumentorum Chirurgicorum, in ejus Opere memoratorum: mutuatis ut plurimùm ex Operibus Domini Paræi. Extat cum Chirurgia magna Guidonis à Patre Laur. Jouberto restituta. Lugd. apud Symph. Beraud, & Steph. Michaelem, 1585, in 8.

⊙ ISAACUS ROET

Pestis adumbrata, seu, Aphorismi de Peste. Londini, 1666, in 8. Amstelodami, 1667, in 12.

ISAACUS SCHALLERUS

Consilia quædam Medica. Extant eo in Opere, quod Johannes Wittichius collegit & edidit. Francofurti, apud Henningum Grossium, 1604, in 4. & in illo Volumine, quod Laurentius Scholzius edidit. Francofurti, apud Andr. Wecheli Hæredes, 1598, in fol.

Curationum, Observation, & Consultation. Med. Tomi IV. Extant cum Georg. Hieronym. Velschii Consilior. Medicinal. Centuriis IV. Ulmæ, apud Christian. Balthasar. Kuenium, 1676, in 4. itemque cum Ejusdem Exotic. Curat. & Observ. Med. Chiliad. Ibidem, apud Eundem anno & formâ eâdem.

⊙ ISAACUS SCHOOCKIUS

I. Dissertatio Physica, de Nive cum rarissimis adhærentibus Quæstionibus, de Meteoris Aqueis.

II. Centuria rariorum Problematum Historico-Medico-Physicorum.

III. Disputatio Philosophica inauguralis, de Honore, cum Mantissa Positionum ex universa Philosophia selectarum.

IV. Oratio singularis, de Admiratione, cum annexa Gratiarum actione.

V. Oratiuncula, quâ ornatissimos Juvenes à Beanismo absolvit. Sumptibus Eichornianis, 1673, in 4.

ISBRANDUS de DIEMERBROECK, *Montfurto-Trajectinus*

☽ De Peste, Libri quatuor. Truculentissimi Morbi Historiam ratione & experientiâ confirmatam exhibentes. Arenaci, apud Joh. Jacobi, 1646, in 4. Amstelodami, apud Johannem Blaeu, 1665, in 4. quæ Editio ab Auctore emendata, plurimisq; in locis adaucta est.

⊙ Disputationum Practicarum Pars prima & secunda, de Morbis Capitis & Thoracis. Trajecti ad Rhenum, apud Theodorum ab Ackersdyck, 1664, in 12.

⊙ Anatome Corporis Humani, pluri-

©BIUM

plurimis novis Inventis inſtructa, variisque Obſervationibus, & Paradoxis, cùm Medicis, tum Phyſiologicis adornata. Ultrajecti, apud Meinardum à Dreunen, 1672, in 4. Genevæ, apud Samuelem de Tournes, 1679, in 4. Lugduni, 1679, in 4. Hæ duæ poſtremæ Editiones innumeris nævis, quibus prior ſcatet, ſedulò repurgatæ & multis Figuris æneis de novo emendatis ditatæ ſunt.

ISMAEL BULLIALDUS, *Juliodumenſis*

De Natura Lucis. Pariſiis, apud Ludov. de Heuqueville, 1638, in 8.

ISOARDUS GUIGONIUS

Autopſiomma: cum ejusdem Oculi actionibus, & utilitatibus. Taurini, apud FF. de Cavaleriis, 1629, in 4.

⊙ ISRAEL CONRADUS

Diſſertatio Medico-Phyſica de Frigoris Natura & Effectibus. Gedani, typis & ſumptibus Monaſterii Olivenſis S. Ord. Ciſt. 1677, in 12.

ISRAEL HARVETUS, *Aurelianenſis*

⊙ Defenſio Chymiæ: adverſus Apologiam & Cenſuram Scholæ Medicorum Pariſienſium. Et in easdem Guilielmi Baucyneti, Medici Aurelianenſis, Notationes. Pariſiis, apud Guilielmum Avvray, 1604, in 8.

Demonſtratio veritatis doctrinæ Chymicæ: adverſus Johan. Riolani Comparationem veteris Medicinæ cum nova, Hippocraticæ cum Hermetica, Dogmaticæ cum Spagyrica. Hanoviæ, apud Claud. Marnium, 1605, in 8.

ISRAEL SPACHIUS, *Argentinenſis*

Nomenclator Scriptorum Græcorum, Arabum, Latinorum veterum & recentium Medicorum, hoc eſt, Elenchus eorum, qui Artem Medicam ſuis Scriptis illuſtrarunt, ſecundùm locos communes ipſius Medicinæ. Francof. apud Nicol. Baſſæum, 1591, in 8. Cum Imaginibus neceſſariis. Argentinæ, ap. Lazarum Zetznerum, 1597, in fol.

Gynæciorum Libri. Additis, de iisdem, aliorum, quotquot extant, Libris. Denuo recogniti, emendati, neceſſariis Imaginibus exornati, & optimorum Scriptorum auctoritatibus illuſtrati. Argentinæ, apud Lazar. Zetznerum, 1597, in fol.

Continentur autem ſequentes Autores:

1. Felicis Plateri, de Mulierum Partibus Generationi dicatis.
2. Moſchionis, de Paſſixnibus Muliebribus.
3. Cleopatræ Moſchionis Priſciani, & incerti cujusdam Muliebrium Libri, in unam Harmoniam redacti per Caſparum Wolffium.
4. Trotulæ, ſeu, Protis Medici Liberti Juliæ Liber.
5. Nicolai Rochei, de Morbis Mulierum curandis.
6. Ludovici Bonaccioli Enneas Muliebris.
7. Jac. Sylvii, de Menſibus Muliebribus.

8. Joh.

©BIUM

8. Joh. Ruffi, de Conceptu & Generatione Hominis.
9. Hieron. Mercurialis de Morbis Muliebribus.
10. Johan. Baptiſt. Montani, de Affectibus uterinis.
11. Vict. Trincavellii Conſilia Muliebria.
12. Alberti Bottoni, de Morbis Muliebribus.
13. Johan. le Bon Therapia Puerperarum.
14. Ambroſ. Paræi de Hominis Generatione.
15. Albucaſis de Morbis Muliebribus.
16. Franciſci Rouſſeti de Partu Cæſario.
17. Lithopedii Senonenſis Icon.
18. Caſpar. Bauhini de Partu Cæſario.
19. Mauric. Cordæi Commentarii, in Lib. priorem Hippocr. de Muliebribus.
20. Martini Akakiæ de Morbis Muliebribus.
21. Ludov. Mercati Gynæciorum Lib. IV.

☽ Johannis Fragoſi Hiſtoriam Aromatum, Fructuum, & Simplicium aliquot Medicamentorum ex India utrâque, Orientali & Occidentali, in Europam delatorum, ex Hiſpanico in Latinum tranſtulit: & additis Notis marginalibus atque Indice edidit. Argentinæ, apud Jacob. Martinum, 1600, in 8.

Themata Medica de Animæ Facultatibus. Argentorati, 1591, in 4.

JULIUS ab ÆTSEMA, *Friſius*

Tractatus de Peſte. Hanoviæ, 1611, in 8.

JULIUS ALEXANDRINUS

☽ *Natus eſt circa A. C. 1506: cognominatus à Neuſtein: fuit Archiater aliquot Imperatorum Roman. interq. Eos præcipuè Maximiliani II. cui Principi valetudinario Chariſſimus fuit; & à quo amplis honoribus donatus eſt, quos etiam in Filios, licèt naturales, tanti Imperatoris indulgentiâ tranſcripſit: tandem Tridenti obiit A. C. 1590, ætatis ſuæ 84.*

De Medicina, & Medico, Dialogus, Libris quinque diſtinctus. Tiguri, apud Andr. Gesnerum, 1557, in 4.

Salubrium, ſive, de Sanitate tuenda, Libri triginta tres. Coloniæ, apud Gervinum Colenium, 1575, in fol.

In Galeni præcipua Scripta, Annotationes, quæ Commentariorum loco eſſe poſſunt. Acceſſit trita illa de Theriaca Quæſtio. Baſileæ, ap. Petrum Pernam, 1581, in fol.

Pædotrophia, Carmine. Tiguri, apud Froſchoverum, 1559, in 8.

Ant-Argenterica pro Galeno. Venetiis, opud Zalberium, 1552, in 4.

Ant-Argentericorum ſuorum adverſus Galeni Calumniatores Defenſio. Venetiis, apud Zalberium, 1564, in 4.

Epiſtola Apologetica ad Remb. Do-

Lindenius renovatus sive Johannis Antonidae Van der Linden De Scriptis Medicis ... - page 731 sur 1339

©BIUM

donæum. Francof. apud Wechelos, 1584, in 8.

Epistola ad Petrum Andr. Matthiolum de Anima adversionibus quibusdam in Galenum: De expurgatione Vomicæ pulmonis: De Autore Libri de Theriaca ad Pisonem. Extat Lib. 1. Epist. Matth. pag. 20.

Epistola ad Andream Camutium. Quâ agitur de quatuor dubiis: I, an in intermittente tertiana alterâ die sanguis mittendus? II, an sanguis in bilioso maximè abundet? III, an in declinatione, ratione imminentis alterius morbi, mori quis possit? IV, an piper ad jecur perveniat? Extant cum Andr. Camutii Excussione præcipui morbi, nempe Cordis Palpitationis Maximiliani II, Cæsaris. Florentiæ, apud Georg. Marescottum, 1580, in 4.

Enantiomatωn sexaginta quatuor Galeni Liber. Item Galeni Encomium. Venetiis, apud Zalberium, 1548, in 8.

Consilia Medica. Extant eo in Opere, quod Laurentius Scholzius edidit. Francof. apud Andr. Wecheli Hæredes, 1598, in fol.

Interpretatio Actuarii Johannis, de Affectionibus, & Actionibus Spiritus Animalis. Extat cum Ejusdem Lib. VI Methodi Medendi, quos edidit Conr. Henr. Matthisius. Venetiis, 1554, in 4.

JULIUS CÆSAR ARANTIUS

☉ *Natus est Bononiæ: quâ in Academia Doctoris Medicinæ impetrato titulo, mox in eâdem Medicinæ, Chirurgiæ & Anatomiæ Professor declatus, eam Spartam per annos 32 ornavit, donec nempe obiit A. C. 1589.*

De Humano Fœtu Liber. Ejusdem Anatomicarum Observationum Liber. Ac de Tumoribus secundùm locos affectos Liber. Venetiis, apud Barthol. Carampellum, 1595, in 4. apud Jac. Brechtanum, 1587, in 4. Basileæ, apud Sebast. Henric-Petri, 1579, in 8.

☽ De Humano Fœtu Liber, operâ Laur. Scholzii seorsim prodiit. Extat etiam cum Francisci Plazzoni Libr. de Partibus Generationis. Lugduni Batavorum, apud Felicem Lopez de Haro, 1664, in 12.

In Hippocratis Librum de Vulneribus Capitis Commentarius brevis, ex ejusdem Lectionibus collectus, per Claudium Porralium, *Lugdunensem*, unà cum Ejusdem Annotatiunculis marginalibus. Lugduni, apud Ludov. Cloquemin 1580, in 8. Lugd. Batav. apud Joh. Maire, 1639, in 12. & 1641, in 12.

Consilia & Epistolæ Medicæ. Extant eo in Opere, quod Laurentius Scholzius edidit. Francof. ap. Andr. Wecheli Hæredes, 1598, in fol. Hanoviæ, 1610, in fol.

JULIUS CÆSAR BARICELLUS, *à S. Marco*

De Hydronosa Natura, sive, Sudore humani corporis Libri quatuor. In quibus non solùm de origine, differentiis, & præsagio, verùm atque de usu, apparatu, & curatione Sudorum

©BIUM

sum differitur. Neapoli, apud Lazarum Scoriggium, 1614, in 4.

Hortulus genialis, sive, Arcanorum valdè admirabilium tam in Arte Medica, quàm reliquâ Philosophâ, Compendium: Curiosis Naturæ scrutatoribus lectu tam utile, quàm jucundum. Coloniæ, ap. Matth. Smitz, 1620, in 12. Genevæ, apud Philippum Albert, 1620, in 16. Huic editioni accessit Arnoldi Freitagii Liber de Esculentorum Potulentorumque Facultatibus.

De Lactis, Seri, & Butyri facultatibus & usu, Opuscula cûm jucunda tum utilia. In quibus pleraque, præter Medicorum communium opinionem, notatu digna examinantur. Accessit in fine de Chymico Butyro non inutilis Conventus. Neapoli, ap. Lazarum Scoriggium, 1603, 1623, in 4.

JULIUS CÆSAR BENEDICTUS, *à Guelfalione, Aquilanus*

De Pepasmo, seu, Coctione Quæstiones, ad mentem Hippocratis. Aquilæ, apud Franc. Marinum, 1636, in 8.

Consultationum Medicinalium Opus utile, jucundum, necessarium, Medicorum principum tutelâ. Dogmatum varietate, & ordinatâ morborum omnium curatione refertum. Venetiis, apud Bertanos, 1650, in 4.

Epistolarum Medicinalium Libri decem, reconditâ Hippocratis doctrinâ singularique eruditione referti. Opus non minus Theoriæ, quàm Praxi necessarium. Romæ, ap. Andr. Phæum, 1649, in 4.

De loco in Pleuritide. Romæ, 1644, in 8.

JULIUS CÆSAR BULENGERUS

De Conviviis Libri quatuor. Lugduni, apud Ludov. Prost, 1627, in 8.

De Pictura, Plastice, Statuariâ. Lugduni, 1627, in 8.

De Ludis privatis ac domesticis Veterum. Ibidem, 1627, in 8.

JULIUS CÆSAR CLAUDINUS, *Bononiensis*

Quæstio de Sede facultatum principum. Basileæ, apud Johan. Jac. Genathium, 1617, in 4. Parisiis, apud Casp. Meturas, 1647, in 4. cum August. Buccii Disput. de Princ. Part. & ἐπικρίσει Casp. Hoffmanni.

De Ingressu ad Infirmos, Libri duo. In quibus Medici omne ex tempore Medicinam facturi munus, sive, per se curet, sive, cum aliis de curando consultet, accuratissimè, tanquàm in Tabula, delineatum continetur. Accessit Appendix de Remediis generosioribus: nempe I. de Natura & usu Aquarum naturalium, tum simplicium, tum medicatarum: ubi de Lutis quoque & Vaporariis. II. de Natura & usu Chalybis ac Medicamentorum chalybeatorum. III. de Natura & usu Radicum Salsæparillæ, Chinæ, Saponariæ, Cannarum vulgarium, item Lignorum Gvajacini, Sassafras, Juniperini, Tamariscini, Lentiscini, Visci quercini, Fraxinei,

Lindenius renovatus sive Johannis Antonidae Van der Linden De Scriptis Medicis ... - page 733 sur 1339

©BIUM

xinei, Santalini. IV. de Natura & Uſu Aquæ Hordei, & Ptiſanæ. V. de Natura & Uſu Vinorum medicatorum. VI. de Natura & Uſu Medicamentorum ex Viperis. VII. de Natura & uſu Juris Galli veteris, Pulli, & Columbi. VIII. de Natura & uſu Lactis. IX. de Natura & uſu Seri. X. de Natura & uſu Balneorum. XI. de Natura & recto uſu Stillicidiorum. Adjecta eſt Coronidis loco Quæſtio Philoſophico - Medica de Sede principum facultatum. Bononiæ, ap. Joh. Bapt. Bellagambam, 1612, in 4. Baſileæ, apud Johannem Jacobum Genathium, 1616, in 8. Et addito Tractatu de Criſibus & Diebus criticis, Venetiis, apud Donatum Pasquardum, 1628, in 4. Baſileæ, apud Johan. Jac. Genathium, 1641, in 8. Venetiis, 1663, in 4. Francofurti ad Mœnum, apud Albertum Ottonem Fabri, 1675, in 8.

☽ Paradoxa Medica, ſive, Tractatus de Natura & uſu Thermarum: Lutorum: Fovearum: Stuffarum: Guajaci ligni: Saſſafras: Salſæparilliæ: Chinæ radicis: Vini medicati: Chalybis: Stillicidiorum: Balnei aquæ dulcis tepidi: Medicamentorum ex Viperis: Lacte & Sero &c. Collegit hos Joſephus Lautenbachius, editque cum Conſiliis Medicinalibus præſtantiſſ. Italiæ Medicorum, & Antonii Mariæ Venuſti. Francofurti, ap. Wolfgangum Richterum, 1605, in 4. Ibidem, apud Chriſt. Gerlachium & Sim. Beckenſtein, 1660, in 4.

Reſponſionum & Conſultationum Medicinalium Tomus. Venetiis, apud Societatem, 1606, in fol. Francofurti, apud Lazar. Zetznerum, 1607, in 8. Venetiis, apud Societatem, 1607, in fol. apud Bertanos, 1646, in 4. Cui addita eſt Exercitatio de ultimo corporis Alimento Florii Bernhardi.

☽ De Criſibus & Diebus Criticis, Tractatus. In quo cùm de cæteris omnibus, quæ ad horum pertinent cognitionem, tum de cauſis præcipuè, accuratè juxtà, & ordine diſſeritur. Bononiæ, apud Barthol. Cochium, 1612, in fol. Baſileæ, apud Johan. Jac. Genathium, 1620, in 8. Extat etiam cum ejusdem Authoris Libris duobus de Ingreſſu ad Infirmos. Venetiis, apud Donatum Pasquardum, 1628, in 4.

De Catarrho, Tractatus. In quo, quæcunque ad mali hujus, ſive, cognitionem, ſive, curationem pertinent, exactè juxtà, & breviter enodantur. Bononiæ, ap. Victorium Benatium, 1612, in fol.

Conſilium de Gonagra & Podagra. Extat eo in Opere, quod Joſephus Lautenbachius collegit & edidit. Francof. apud Joh. Sartorium, 1605, in 4, pag. 319.

☽ Empirica rationalis: Libris ſex abſoluta, & in duo Volumina diviſa. In quorum primo univerſi Corporis humani Affectus, penes totum, & partes: in altero verò penes ſpeciem, individuum, ætates, cauſas manifeſtas, reconditasque, ſive, Practicis omnibus noti, aut prolapſi, ſive, novi & peregrini, rationabiliter, & abſo-

©BIUM

abſolutiſſimè curantur. Cui, ut faciliori negotio Medicinam facientes, quicquid in Opere continetur, inveniant, præter Annotationes in Margine, geminus acceſſit Index Johan. Caroli Matthefiani. Bononiæ, apud Jacobum Montium, 1653, in fol. 2 Voll.

Quæſtio de Sede Facultatum principum. Extat cùm Caſpari Hoffmanni Opuſculis Medicis. Pariſiis, 1647, in 4.

JULIUS CÆSAR RECUPITUS

De Incendio Veſuviano Nuntius. Neapoli, 1633, in 8.

JULIUS CÆSAR SCALIGER

☽ *Natus eſt in Caſtro Ripâ ad Lacum Benacum, A.C. 1484, Patre Benedicto Scaligero, Bellatore fortiſſimo, ex antiquiſſima Scaligerorum, Principum quondam Veronenſium, familiâ oriundo: in adoleſcentia Franciſcanorum Monachorum cœtui aggregatus, ſed mox ab ipſis iterum abſtractus, juventutis annos in bello tranſegit, inq; eo Magiſter Equitis titulum meruit. Tandem etiam militiâ relictâ, literis ſe totum addixit. Ex Italia Aginnum in Urbem Aquitaniæ ſeceſſit, ibiq; Medicinam feliciter exercuit, donec ibidem obiit Grammaticus, Criticus, Poeta, Philoſophus & Medicus incomparabilis, Eraſmi Roterodami Adverſarius acerbus, A.C. 1558, ætatis ſuæ 74.*

Commentarii in Hippocratis Librum de Inſomniis. Adjecto Textu Latine ab Eodem converſo. Lugduni, apud Gryphium, 1538, in fol. apud Antonium Vincentium, 1561, in fol. cum Libris Poetices. Gieſſæ, apud Chemlinum, 1610, in 8. Amſtelodami, apud Johan. Ravenſtein, 1659, in 12.

☽ Commentarii, & Animadverſiones in ſex Libros de Cauſis Plantarum Theophraſti. Exquiſitam Rerum ac Dictionum penitus abſtruſarum Græcæ Latinæque Linguæ explicationem continentes. Lugduni, apud Guilielm. Rovillium, 1566, in fol. Genevæ, apud Joh. Criſpinum, 1566, in fol. Lugd. apud Anton. de Harſy, 1586, in fol.

Animadverſiones in Hiſtorias Theophraſti. Lugduni, apud Johan. Jac. Juntæ F. 1584, in 8. Cum Roberti Conſtantini ad eosdem Annotationibus.

In Libros de Plantis Ariſtoteli inſcriptos, Commentarii. Lutetiæ, ap. Michaelem Vaſcoſanum, 1556, in 8. 1619, in fol. Lugd. apud Gul. Rovillium, 1566, in fol.

Ariſtotelis Hiſtoria de Animalibus: Jul. Cæſ. Scal. interprete, cum Ejusdem Commentariis. Philippus Jacobus Mauſſacus, Conſil. Regius, ex Bibliotheca paternâ Opus à multis abhinc annis expetitum primus vulgavit, & reſtituit: additis Prolegomenis & Animadverſionibus. Accedit Fragmentum, quod Decimus Hiſtoriarum inſcribitur, multò quàm antea emendatius & auctius. Toloſæ, apud Raymundum Colomerium, 1619, in fol.

Lindenius renovatus sive Johannis Antonidae Van der Linden De Scriptis Medicis ... - page 735 sur 1339

©BIUM

Commentarii in Ariſtotelis Librum, qui Decimus Hiſtoriarum inſcribitur. Lugduni, apud Anton. de Harſy, 1584, in 8.

De Subtilitate Libri viginti unus. Baſileæ, apud Henricum Petri, 1560, in fol. Lutetiæ, apud Mich. Vaſcoſanum, 1557, in 4. Hanoviæ, 1634, in 8.

⊙ Exotericarum Exercitationum Liber xv. de Subtilitate, ad Hieronymum Cardanum. Francofurti, apud Andreæ Wecheli Hæredes, Claudium Marnium, & Johan. Aubrium, 1592, in 8.

Diſputatio, de Partu cujusdam Infantulæ Agennenſis: An ſit ſeptimeſtris, an novem menſium? Extat Operum Jacobi Sylvii Parte VI. Coloniæ Allobr. apud Jacobum Chovet, 1630, in fol.

Electa Scaligeræa, hoc eſt, Sententiæ, Præcepta, Definitiones, Axiomata, ex univerſis illius Operibus ſelecta, & per certas Locorum Communium Claſſes diſpoſita. Hanoviæ, apud Wechelianos, 1634.

JULIUS CÆSAR VANNINUS, *Neapolitanus*

De admirandis Naturæ, Reginæ, Deæque mortalium Arcanis, Libri quatuor. Lutetiæ Pariſiorum, apud Adrianum Perier, 1616, in 8.

JULIUS CASSERIUS

⊙ *Natus Placentiæ Ital. (indeq; à Patria communiter dictus Placentinus) Parentibus humilibus & pauperibus: patriis laribus abactus, Patavium adiit, ubi cùm Aquapendentis famulatui ſe dediſſet, ex famulo auditor, ex auditore diſcipulus, Medicinæ demum & Chirurgiæ Doctor, tandemq; Præceptoris in Chirurgia ſucceſſor factus eſt. Obiit Patavii, ætatis ſuæ 60.*

Pentæſtheſeion, hoc eſt, de quinque Senſibus Liber, Organorum fabricam variis Iconibus fideliter ære inciſis illuſtratam, nec non actionem & uſum, Diſcurſu Anatomico & Philoſophico accuratè explicata continens. Venetiis, apud Nicol. Miſſerinum, 1609, in regali fol. Francof. apud Hæredes Baſſæi, 1609, 1610, 1622, in fol.

De Vocis Auditusque Organis, Hiſtoria Anatomica, ſingulari fide, Methodo, ac induſtriâ concinnata, Tractatibus duobus explicata ac variis Iconibus ære excuſis illuſtrata. Ferrariæ, ap. Victorium Baldinum, 1600, in regali fol. Venetiis, 1601, in fol.

☽ Tabulæ Anatomicæ LXXVIII, omnes novæ, nec antehac viſæ. Daniel Bucretius, *Uratislavienſis*, XX, quæ deerant, ſupplevit, & omnium Explicationes addidit. Extant cum Adriani Spigelii de Humani Corporis Fabricâ Libris decem. Venetiis, apud Evangeliſtam Deuchinum, 1627, in reg fol. Francofurti, apud Matthæum Merianum, 1632, in 4. Extant etiam cum Ejusdem Spigelii Operibus, quæ extant, omnibus, à Johan Anton. van der Linden recenſitis. Amſtelodami, apud Johannem Blaeu, 1645, in fol. reg.

⊙ Tabulæ de Formato Fœtu. Extant

©BIUM

tant cum Adrian. Spigelii Operibus, quæ extant, omnibus, à Joh. Anton. van der Linden recenſitis Amſtelodami, apud Johannem Blaeu, 1645, in fol. reg.

JULIUS CINUS, *Colenſis*

Epiſtola Apologetica, contra Vincentium Cibum, *Fulginatem*, Medicum Clariſſ. de Erroribus in cura Tertianæ commiſſis, unde æger mortuus eſt. Extat Tomo 1 Epiſt. Horatii Augenii, Lib. IX, Epiſt. II, p. 209. edit. Francofurtenſis.

JULIUS CLEMENS, *Scotus*

Opuſcula aliquot. Patavii, 1650, in 4.

JULIUS DELPHINUS, *Ticinenſis*

In III Galeni Artis Medicinalis Librum, Explanatio. Ejusdem de Ratione Medicamentorum præſcribendorum Liber. Venetiis, apud Joh. Franc. Camotium, 1557, in 4.

Quæſtiones Medicinales, quarum I, de Thermarum uſu. II, de Cauteriis. III, de quatuor Morborum Temporibus. IV, quonam pacto trahatur humor à medicamento, & nutrimentum à membro? V, de Febri hectica. VI, de Spiritibus. VII, de Influxibus cæleſtibus. VIII, de Facultatibus principibus Animæ. Venetiis, apud Joh. Franc. Camotium, 1559, in 8.

Conſilium, quod unà cum Johan. Andrea Cellanovâ, & Bernhardino Paterno illuſtriſſ. viro Ferdinando Gonzagæ de Luto, quod eſt apud Aquas Statielloſorum, Aquenſes vulgò nominant, dedit. Extat p. 303 Operis Veneti de Balneis.

JULIUS GUASTAVINUS *Genuenſis Patritius, Anteceſſor in Piſano Gymnaſio. Vixit A. C. 1614. Renatus Moreau de V. S. in Pleurit.*

Locorum de Medicina ſelectorum Liber. Lugd. apud Horat. Cardon, 1616, in 4.

Locorum de Medicina ſelectorum, Liber alter. Florentiæ, apud Sermartellium, 1625, in 4.

Commentarii in priores decem Ariſtotelis Problematum Sectiones. Lugduni, apud Horat. Cardon, 1608, in fol.

JULIUS JASOLINUS

☽ Quæſtiones Anatomicæ: & Oſteologia parva. Hanoviæ. 1654, in 4. Extat etiam cum Celeberrimorum Anatomicorum, Severini, Caſtrenſis, Jaſolini, Cabrolii, variis Opuſculis Anatomicis. Francofurti, apud Hermannum à Sande, in 4.

☉ Collegium Anatomicum Clariſſimorum trium Virorum, Severini, Jaſolini, Cabrolii. Extat ibidem, typis iisdem, anno eodem, eademq; formâ.

☉ JULIUS MALVICIUS, *Venetus*

Utiles Collectiones Medico-Phyſicæ

©BIUM

ficæ ad Medicinæ Inſcios prolatæ. Venetiis, apud Combi & la Nou, 1682, in 4.

JULIUS MANTINUS

Hieron. Mercurialis, de Decoratione Librum, in Capita redactum, edidit.

JULIUS MARTIANUS, *Rota*

Galeni: An ſanguis in Arteriis naturâ contineatur, interpretatus eſt. Item, de Præcognitione Librum ad Poſthumum. De ſubſtitutis Medicinis. De Purgantium Medicamentorum facultate, Lib. Quos purgare conveniat: quibus medicamentis, & quo tempore. De Theriaca ad Piſonem. De Uſu Theriacæ ad Pamphilianum. De Antidotis Lib. II. Commentaria in VII. Lib. Aphorismorum Hippocratis. De Hiſtoria Philoſophica. De Melancholia, ex Galeno, Ruffo, & Poſidonio, Caput nonum Libri ſexti Aetii interpretatus eſt.

JULIUS MILLUS

☽ Naturæ Morbos decernentis Arcanum Opus: novâ colluſtratum lucernâ, ac duobus Libris comprehenſum; quorum alter continet ea, quæ univerſim ad Criſes faciunt: alter Coacas Hippocratis, & ſigillatim Morborum omnium enarrat eventa. Venetiis, typis Ginammeis, 1654, in 4.

JULIUS PALAMEDES, *Adrienſis*

Index in Avicennæ Libros nuper Venetiis editos. Qui ſanè novo quodam ordine commoditatis & utilitatis pleno, adeò contextus eſt, ut nihil ferè melius deſiderari queat. Nam præterquam quod dicta omnia, ſententiasque Auctoris, toto ſparſas opere, per ipſum facilè licet intueri, illud etiam animadverſum eſt, ut non tantùm Simplicia Medicamenta cujus ſint qualitatis, uno intuitu pateant, ſed quæ tum Simplicia, tum Compoſita, ſingulis humani corporis affectibus ſubveniant, diligentiſſimè collecta, ſuisque locis inſerta, conſpiciantur, ut facilimum ſit unicuique ea, quæ in rem ſuam faciunt, ſeligere atque adhibere. Venetiis, apud Juntas, 1584, in fol.

JULIUS PALMARIUS, *Conſtantinus*

☽ De Morbis Contagioſis Libri ſeptem. Lutetiæ Pariſiorum, apud Dionyſ. du Val, 1578, in 4. Francofurti, apud Claud. Marnium, 1601, in 8. Hagæ Comitis, apud Adrianum Ulacq, 1664, in 8.

JULIUS POLLUX, *Naucratita*

Onomaſticon. Cujus varia capita ad illuſtrandam rem Medicam faciunt. Græcè. Venetiis, apud Aldum, 1502, in fol. Florentiæ, apud Bernhardum Juntam, 1520, in fol. Baſileæ, apud Rob. Winter, 1536, in fol. à Johanne Oporino diligenter emendatum. Cum Præfatione Simonis Grynæi Græco-Latina. Ex Mss. Codd. Bibliothecarum Palatinæ atque Auguſtanæ: variis item doctorum

©BIUM

ctorum Virorum Lucubrationibus quantâ fieri potuit diligentiâ emendatum, ſuppletum quoque nonnullibi, & illuſtratum. Adjectâ interpretatione Latinâ Rudolphi Gualtheri, locis quamplurimis melior facta: Indices etiam novi prioribus locupletiores: & Notæ. Studio & operâ Wolfgangi Seberi, *Sulani*. Francofurti, apud Claud. Marnium, & Hæredes Aubrii, 1608, in 4.

JULIUS POMPONIUS FORTUNATUS

Interpretatio in Hortum Columellæ. Cui Annotationes Virorum illuſtrium, Bapt. Pii, & Phil. Beroaldi, & aliquot aliorum ſunt adjectæ. Extat cum Libris de Re ruſtica Catonis, Varronis, Columellæ, Palladii. Lutetiæ, apud Joh. Parvum, & Galeotum à Prato, 1533, in fol.

JULIUS RECALCHUS

De Febre Typhode, Tractatus. Ferrar. 1638, in 8.

⊙ JULIUS SPERBERUS

Iſagoge in veram Triuni Dei & Naturæ Cognitionem. In qua multa de Materia Lapidis Philoſophici. Hamburgi, 1674, in 8.

JULIUS TERTIUS

De Vita Hominis ultra 120 annos protrahendâ. Venetiis, in 4.

JUNIUS PAULUS CRASSUS, *Patavinus*

Mortis repentinæ Examen. Cum brevi Methodo præſagiendi & præcavendi omnes, quæ ſubeunt ejus periculum. Mutinæ, 1612, in 8.

Meditationes in Theriacam, & Mithridaticam Antidotum, ab eo, Bernhardino Tauriſano, & Marco Oddo, ex inclyto Patavinorum Collegio ad id ſelectis, accuratiſſimè elucubratæ, & ab eodem Collegio confirmatæ. Venetiis, apud Paul. & Anton. Majetos, 1576, in 4.

Aretæi Cappadocis Lib. VIII. de Acutorum & Diuturnorum Morborum cauſis & ſignis, atque eorundem cautione, in Latinum ex Græco tranſtulit. Extat inter Medicæ Artis Principes. Pariſiis, apud Henr. Stephanum, 1567, in fol.

Galeni de optima Secta ad Thraſybulum interpretatus eſt. Item: de cujusque animi peccatorum cognitione, atque medela. Item: Ejusdem Lib. ad Thraſybulum: Num Ars tuendæ ſanitatis ad Medicinalem, aut Exercitatoriam ſpectet Artem. Item: Ejusdem Commentaria in ſextum Hippocratis Librum de Morbis Popularibus. De Medicinis facilè parabilibus, ad Solonem.

☽ Medicos Antiquos Græcos, Aretæum: Hippocratis Libellum de Purgatoriis Medicamentis: Palladium in ſextum Librum Hippocratis de Morbis Popularibus: Ruffi Epheſii de Corporis Humani Partium Appellationibus Libros tres: Theophilum de Corporis Humani Fabrica: Phyſicos & Chirurgos, partim nunquam, partim antea, ſed nunc auctiores, edidit, & interpretatus eſt. Quibus acceſſerunt ipſius Craſſi Quæſtiones

Lindenius renovatus sive Johannis Antonidae Van der Linden De Scriptis Medicis ... - page 739 sur 1339

©BIUM

Medicæ & Naturales: nec non Stephani Athenienſis, Philoſophi, Explanationes in Galeni priorem Librum Therapevticum ad Glauconem, Auguſtino Gadaldino, *Mutinenſi*, Interprete. Baſileæ, apud Petrum Pernam, 1581, in 4.

JUSTINIANUS ARCELLA, *Neapolitanus*

☽ De Ardore Urinæ & Stillicidio, ac de Mictu Sanguinis non puri, Opus. Patavii, apud Laurentium Paſquatum, 1568, in 8.

⊙ JUSTINUS ORTOLPHUS MAROLDUS

Obſervatio, de Abortu per vomitum rejecto. Extat Ephemer. Acad. Natur. Curios. German. An. I. Num. 108.

JUSTUS BALBIAN, *Aloſtanus*

Nova ratio Praxeos Medicinæ, Lib. III. Venetiis, 1600, in 8.

De Lapide Philoſophico, Tractatus ſeptem, è vetuſtiſſimo Codice deſumpti, & ab infinitis repurgati mendis. Extat cum Toletani Roſario Philoſophorum. Lugduni Batavorum, apud Chriſtoph. Raphelenghium, 1599, in 8. Et in Volumine tertio Theatri Chemici.

JUSTUS CNUTIUS

☽ Compendium univerſæ Medicinæ, juxta doctrinam Hippocratis & Galeni. Vicentiæ, apud Petrum Bertellium, 1608, in 8. Patavii, 1666, in 8.

⊙ JUSTUS CONRADUS MICHAELIS

Nova, utilis ac curioſa Apoplexiam, ſeu, Morbum Attonitum Curandi Methodus: una cum Obſervationibus lectu dignis, quibus Medici vulgares è veterno excitabuntur. Hildeſiæ, apud Chriſtianum Denhardum, 1685, in 4. Idem prorſus Liber eſt cum Juſti Cortnummii de Morbo Attonito, alio ſaltim, & quidem hoc ipſo titulo, gaudens.

⊙ JUSTUS CORTNUMMIUS, *Cellenſis*

De Morbo Attonito Liber unus, ad Hippocraticam Sanguinis in Corpore Humano periodum exaratus. In quo Medici vulgares è veterno excitantur, & ad accuratiorem morborum inveſtigationem Hippocratiſq; Lectionem adhortantur. Lipſiæ, ap. Georg. Heinr. Frommannum, 1672, in 4. Ibidem, apud Eundem, 1677, in 4. Hildeſiæ, apud Chriſtianum Denhardum, 1685, in 4. Sed hæc poſtrema Editio alium, & quidem hunc nacta eſt titulum: J. C. M. D. ſive, Johannis Conradi Michaelis D. nova, utilis ac curioſa Apoplexiam, ſeu, Morbum Attonitum Curandi Methodus &c.

Obſervatio, de Doloribus Hypochondriacis menſtruis. Extat Ephem. Acad. Nat. Cur. Germ. Ann. IV. & V. Num. 40.

de Paraplegia brachii â tumore. Ibid. Ann. eod. N. 41.

⊙ JUSTUS

©BIUM

⊙ JUSTUS FIDUS KLOBIUS

Ambræ Hiſtoria. Wittenbergæ, apud Tobiæ Mevii & Elerdi Schumacheri Hæredes, 1666, in 4.

JUSTUS CRAFT, *Wertheimenſis*

De Cardialogia, Diſputatio. Extat Decade VI. Diſputat. quas collegit & edidit Baſileæ Joh. Jac. Genathius, 1622, in 4.

JUSTUS JUNG

Epiſtolæ Medicæ. Extant cum Ciſta Medica Johannis Hornungi. Noribergæ, apud Simonem Halbmayerum, 1625, in 4.

De Vermibus latis, Epiſtola. Extat cum Gregorii Horſtii Obſerv. Medicinal. ſingular. Lib. IV. prioribus. Ulmæ, apud Saurium, 1625, in 4. pag. 506.

JUSTUS MOLLERUS

Faſciculus Remediorum, ex Dioſcoride & Matthiolo, omnibus humani corporis affectibus methodicè accommodatorum. Baſileæ, ap. Petrum Pernam, 1579, in 8.

⊙ JUSTUS SCHRADERUS

Franciſci de le Boe Sylvii Praxeos Medicæ Librum Secundum, Tertium, & Quartum edidit. Amſtelodami, apud Abrahamum Wolffgangum, 1674, in 12.

Obſervationes & Hiſtoriæ omnes & ſingulæ è Guilielmi Harvei Libello de Generatione Animalium excerptæ, & in accuratiſſimum ordinem redactæ. Item Wilhelm. Langlii de Generatione Animalium Obſervationes quædam. Accedunt Ovi fœcundi ſingulis ab Incubatione diebus factæ Inſpectiones: Ut & Obſervationum Anatomico-Medicarum Decades quatuor: Denique Cadavera Balſamo condiendi Modus. Ibidem, ap. Eundem, anno & formâ eâdem.

JUSTUS VELSIUS

☽ *Natus eſt Haganæ: Medicinam verò maximam partem Argentorati exercuit ſummâ cum felicitate: in re herbariâ excellentiſſimus. Claruit circa A. C. 1560.*

Oratio: utrum in Medico variarum Artium ac Scientiarum cognitio deſideretur? Item Hippocratis de Inſomniis Liber, & Galeni de ea, quæ ex Inſomniis habetur, affectuum dignotione, Tractatus, à ſe converſi. Varia inſuper Lectio Aphoriſmi quinti Hippocratis, & Galeni ad eundem Commentarius. Baſileæ, apud Oporinum, 1540, in 4. Ibidem, 1543, in 4. Antverpiæ, 1541, in 8.

JUSTINUS PETZOLDUS

Epiſtola Medica, ad Laurentium Scholzium. Quâ explicat, quid ſit Palma Chriſti: & an Diuretica calculis conveniant? Extat eo in Opere, quod idem Scholzius edidit. Francof. apud Andr. Wecheli Hæredes, 1598, in fol. pag. 304.

JUVENALIS LEVERONIUS, *Foſſanenſis*

In Aphoriſmos Hippocratis Lucubra-

Lindenius renovatus sive Johannis Antonidae Van der Linden De Scriptis Medicis ... - page 741 sur 1339

©BIUM

brationes. Montis-regii apud Leonhardum Torrentinum, 1565, in 4.

JUVENIS
Lumen novum, id eſt, Tractatus. In quo nominat Lapidem Philoſophicum. Extat Volumine quarto Theatri Chemici, editi Argentorati, apud Lazar. Zetznerum, 1613, in 8.

K.

KAMINTUS, *Epiſcopus Aruſienſis Civitatis Regni Daciæ*,

Regimen contra Peſtilentiam, ſive, Epidemiam, in 4.

Regimen Sanitatis per circulum anni valde utile. in 4.

KENELMUS DIGBÆUS

Demonſtratio Immortalitatis Animæ Rationalis, ſive, Tractatus duo Philoſophici. In quorum priori natura & operationes corporum; in poſteriori verò, natura Animæ rationalis, ad evincendam illius Immortalitatem, explicantur: Ex Anglico in Latinum verſa à J. L. Cum Præfatione Metaphyſica & Appendice Inſtitutionum Peripateticarum Thomæ Angli. Pariſiis, apud Jacobum Vyllery & Georg. Joſſe, 1651, in fol. Francofurti, ſine nomine ejus, apud quem proſtet, 1664, in 8.

Diſſertatio de Plantarum Vegetatione, ex Anglica in Latinam Linguam verſa. Amſtelodami, apud Johan. Duysbergium, 1660, in 12. Ibidem, apud Jodocum Pleymer, 1678, in 12.

Oratio de Pulvere Sympathetico, Monſpelii in Conſeſſu Magnorum Virorum ſermone Gallico habita, & à Laurentio Strauſſio in Latinum verſa. Extat cum Theatro Sympathetico. Noribergæ, apud Johan. Andream & Wolfgang. Jun. Endterorum Hæredes, 1660, in 12. Et cum Theatro Sympathetico aucto, exhibente varios Authores de Pulvere Sympathetico & Unguento Armario. Ibidem, apud Eosdem, 1662. in 4.

KIKANUS, *Rex Perſarum*

Kivanides, ſive, de Viribus Medicamentorum. Lipſiæ, 1638, in 8.

L.

LACTANTIUS EUGENIUS, *Montis-Fanenſis*

De Maris & Fœmellæ Generatione, Opuſculum. Anconæ, apud Aſtulphum de Grandis, 1568, in 8.

LÆLIUS à FONTE, *Eugubinus*

Conſultationes Medicinales. In quibus vera, vivaque Conſultandi effigies elucet, plurimorumque difficilium,

LINDENIUS RENOVATUS
SIVE
JOHANNIS ANTONIDÆ
Vander LINDEN
DE
SCRIPTIS MEDICIS
LIBRI DUO

PRIORIS CONTINUATIO

27597

L.

LACTANTIUS EUGENIUS,
Montis-Fanensis

De Maris et Fœmellæ Generatione, opusculum. Anconæ, apud Astulphum de Grandis. 1568. in 8°

LÆLIUS à FONTE,
Eugubinus

Consultationes Medicinales. in quibus vera, viva que consultandi effigies elucet, plurimorum que difficilium

©BIUM

cilium, & notatu dignorum affectuũ Agnitio, Tractandique ratio doctè artificiosèque explicatur. Ejusdem Disputationes duæ succinctæ simul & accuratæ: Una de modo Visionis; altera de Vesicantium usu. Venetiis, apud Joh. Guerilium, 1608, in fol. Francof. apud Matthiam Beckerum, 1600, in 8.

LÆLIUS ZACCAGNINUS, *Romanus*

Notabilium Medicinæ Libri duo. Primus agit de Vitæ humanæ longitudine ac brevitate, etiam quoad Astrologos incerta; & an arcanis Medicinæ remediis possit prorogari? nec non de hodiernis & antiquis hominum complexionibus, ac de morbis evitandis in virtute sex rerum nonnaturalium. Secundus inscribitur adversus eos, qui præter duos in homine testes, tertium quoque dari posse opinantur. Dilucidatur item Peripateticorum opinio à Medicorum doctrina dissentiens circa humanę generationis principium, nempe utrum Mulier verum semen habeat, vi generandi præditum? Romæ, apud Bernhardinum Tanum, 1644, in 4.

LÆVINUS FISCHERUS

☽ Corpus Medicinæ Imperiale, facili ideâ per certa & apodictica Neotericorum veræ Artis principia ac Panacei remediorum Methodicorum, Chymiatricorum specificorum normam digestum. Annexis Examine Candidatorum Medicinæ hactenus consueto: Resolutione Casuum: & Aphorismorum Hippocratis genuinâ. Hemipoli, sumptibus Autoris, 1656, in fol. Ibidem, sumptibus Hynitzschianis, 1680, in 8, omissis Annexis in priori Editione.

⊙ De Prolongandâ Vita, Dialogus Philosophico-Medicus. Quo insuper de Medicinæ principio primo enucleatè differitur: unde modus, Corpus Medicinæ universale digerendi, aliaque scitu digna intimantur. Pro restituenda vera Medicina, Artium nobilissimâ. Sine loci nominatione, quo impressus sit, prostat apud Authorem, 1640. in 8.

⊙ De Loco vero ac Foco Affectus Præcord alis, vulgò Hypochondriaci dicti: deque Viis, per quas serositates morbificæ excernuntur: ex vero Medicinæ fonte Hippocrateo, præviis istius rei Observationibus Anatomicis, succinctè deducta Ἐξέτασις. Sine nominatione loci & anni, ubi, & quando excusa sit. Prostat apud Authorem, in 8.

De aurea Auri Tinctura, sive, Veri Auri Potabilis Medicina, Commentarius. Quo & genuina ejus præparatio, ac usus spectabilis intimatur. Accessit Consilium antihypochondriacum, 1630, in 12. & 1643, in 12. Sine loco, ubi, & apud quem prostet. Omissô in secundâ Editione Consilio antihypochondriaco.

⊙ LAMBERTUS SCHENCKELIUS, *Dusslvius*

Gazophylacium Artis Memoriæ. In quo duobus Libris omnia & singula ea,

la ea, quę ad abſolutam hujus cognitionem inſerviunt, recondita habentur. I. De admirabili utilitate, & ſtupendis Memoriæ artificio adjutæ effectibus in quibusdam Viris præſtantiſſ. ex Autoribus fide digniſſimis. II. De ipſa Memoriæ arte acquirendâ, fundamentis, Methodo & Praxi ejusdem: ex Philoſophorum & Oratorum principibus & aliis Autoribus: compendiosè abſolutèque & collectum & illuſtratum per dictum Schéckelium. His acceſſerunt de eâdem Arte Memoriæ ad huc V. Opuſcula: quorum 1. Johan. Auſtriaci. 2. Hieronymi Marafioti. 3. Johan. Spangenbergeri, *Herd.* 4. Franciſ. Mart. Ravellini. 5. Johannis Williſii. Omnia lectu & cognitu digniſſima. Extat cum Variorum de Arte Memoriæ Tractatibus ſex. Francofurti & Lipſiæ, apud Johannem Henricum Ellingerum, 1678, in 8.

LAMBERTUS VELTHUSIUS, *Ultrajectinus*

☽ Tractatus duo, Medico-Phyſici. Unus de Liene: alter de Generatione. Trajecti ad Rhenum, apud Theod. ab Ackersdiick & Gisb. à Zyll, 1657, in 12. Extant etiam Parte II. Operum Omnium. Roterodami, apud Reinerum Leers, 1680, in 4.

☉ De Initiis primæ Philoſophiæ, juxta fundamenta Clariſſimi Carteſii, tradita in Ipſius Meditationibus. Nec non de Deo, & Mente Humana. Trajecti ad Rhenum, apud Theodorum ab Ackersdiick, 1662, in 12.

LAMBSPRINGK, *Germanus*

☽ De Lapide Philoſophico Libellus, è Germanico verſu Latine redditus. Extat cum Triga Chemica à Nicolao Bernaudo, *Delphinate*, edita. Lugd. Batav. apud Chriſt. Raphelengium, 1592, in 8. Et cum Muſæo Hermetico. Francof. apud Lucam Jenniſium, 1615, in 4. cum Figuris. Ibidem, apud Hermannum à Sande, 1677, in 4.

LANFRANCUS

Mediolanenſis, Chirurgus præſantiſſimus, Pariſiis in Gallia. Vixit ſub Philippo Gallorum Rege, tempore Rudolphi Imperatoris A. C. 1294, Wolfg. Juſtus in Chronol. Medic.

Chirurgia magna, & parva. Venetiis, apud Octav. Scotum, 1490: apud Bernhardinum Venetum, 1519: apud Juntas, 1546, in fol. Lugduni, apud Paganum, 1553, in fol. cum Guidonis Cauliaci, Rogerii, Bertapaliæ, Rolandi, ejusdem argumenti Scriptis.

LATINUS TANCREDUS, *Camerotanus*

De Fame, & Siti, Libri III, Phyſicis ac Medicis reconditis Controverſis paſſim reſperſi, rerumque varietate omnibus Literarum Studioſis perutiles, & perjucundi. Venetiis, apud Jacob. Anton. Somaſchum, & apud Societatem, 1607, in 4.

De Antiperiſtaſi omnigenâ, ſive, de Naturæ miraculis. Neapoli, apud Conſtant. Vitalem, 1621, in 4.

LAU-

©BIUM

LAURENTIUS BARTOLINUS

Vixit A. C. 1504. Juſtus in Chronol. Medic.

Tractatus de Balneo Corſennæ. Extat Operis Veneti de Balneis, pag. 155, fac. averſa.

⊙ LAURENTIUS BELLINUS, *Florentinus*

De Structura Renum, Obſervatio Anatomica. Florentiæ, 1662, in 4. Argentorati, apud Simonem Paulli, 1664, in 8. Huic poſtremæ Editioni acceſſit Johan. Alphonſi Borelli Judicium de Uſu Renum. Amſtelodami, apud Andream Friſium, 1665, in 12. Et huic Editioni præterea addidit Gerhardus Blaſius ex Medicorum Celebrium Scriptis Exempla Monſtroſorum Renum. Patavii, 1666, in 8. Extat etiam ſola ſine Borelli & Blaſii Additamentis cum Danielis le Clerc & Joh. Jac. Mangati Bibliotheca Anatomica. Genevæ, apud Joh. Anton. Chovet, 1685, in fol.

Guſtus Organum noviſſimè deprehenſum: præmiſſis ad faciliorem intelligentiam quibusdam de Saporibus. Bononiæ, typis Piſarrianis, 1665, in 12. Extat etiam cum Daniel. le Clerc & Johan. Jac. Mangeti Bibliotheca Anatom. Genevæ, apud Joh. Anton. Chovet, 1685, in fol.

De Urinis & Pulſibus: De Miſſione Sanguinis: De Febribus: De Morbis Capitis, & Pectoris, Opus. Bononiæ, apud Antonium Piſarrium, 1683, in 4. Francofurti & Lipſiæ, apud Johannem Groſſium, 1685, in 4. Hanc ſecundam Editionem emiſit, & eum Præfatione, nec non Indice locupletiſſimo auxit Joh. Bohnius.

Obſervatio Conſiderationis novæ de natura & modo Reſpirationis. Extat Ephemer. Academ. Natur. Curios. Germ. Ann. II. Num. 75.

LAURENTIUS CATELANUS

Genuinus Confectionis Alchermes apparandæ modus. Extat cum Joh. Steph. Strobelbergeri Tractatu de Cocco Baphica. Jenæ, apud Joh. Beithmannum, 1620, in 4.

LAURENTIUS EICHSTADIUS, *Veteris Sedinenſis Pomeranus*

De Confectione Alchermes, Diſſertatio & Exercitatio Medica. Stetini, 1634, in 4. apud Davidem Rhetium, 1635, in 8.

De Diebus Criticis, Libellus. Extat pag. 321 Partis alterius Ephemeridum. Stetini, apud Georg. Rhetium, 1639, in 4.

Collegium Anatomicum. Gedani, 1649, in 8.

De Theriaca & Mithridatio, Diſſertatio Medica. Stetini, 1624, in 4.

LAURENTUS FRISIUS

Germanus, Avicenniſta inſignis. Vixit adhuc A. C. 1526. Juſtus in Chronol. Medic.

Defenſio Avicennæ, Medicorum Principis, ad Germaniæ Medicos. Argen-

©BIUM

Argentorati, ap. Joh. Knoblochum, Juniorem, 1530, in 4. Lugduni, ap. Benedictum Bounyon, 1533, in 8. cum Epistolis Physicis Symphoriani Campegii, &c.

Epitome Opusculi de curandis Pustulis, Ulceribus, & Doloribus Morbi Gallici, Mali *Frantzoß* appellati. Basileæ, ap. Henr. Petri, 1532, in 4. Extat etiam Tomo 1. Operis de Morbo Gallico, pag. 299.

Sudoris Anglici exitialis pestiferique Morbi ratio, præservatio & cura. Argentorati, apud Joh. Knoblochum Juniorem, 1529, in 4.

Synonyma Materiæ Medicæ, sive, Simplicium Pharmacorum Latinis, Græcis, & Arabicis, Barbarisq; Vocabulis. Argentinæ, apud Gruningerum, 1535, in fol.

⊙ LAURENTIUS GISELERUS

Dissertatio Philosophico-Medica de Pinguedine. Brunsvigæ, apud Johan. Henricum Dunckerum, 1665, in 4.

Observationes Medicæ de Peste Brunsvicensi Anni 1667. Ibidem, apud Christoph. Frideric. Zilligerum, 1663, in 4.

Observatio, de Monstro pennæ anserinæ. Extat Ephem. Academ. Natur. Curios. German. An. II. Num. 80.

de Cura Cancri & vermibus in ulcerato Cancro. Ibid. An. eod. N. 148.

de punctura patellæ lethali. Ibid. Ann. III. Num. 73.

de nausea fœminis retrorsum vectis familiari. Ibid. Ann. eod. Num. 74.

de Capitis dolore diuturno periodico. Ibid. Ann. eod. N. 75.

LAURENTIUS GOZAR, *Valentinus*

Dialogus de Medicinæ fonte. Valentiæ, 1589.

LAURENTIUS GRYLLUS

⊙ *Natus est Landshuti in Bavaria. Naturalium rerum amore per totam ferè Europam peregrinationem suscepit, inq; ea propter id studium Thermas, fodinas, variaq; aromatum Emporia invisit, & observatu digna annotavit: demum Ingolstadium reversus, in eâ Academia Professor publicus constitutus est, ibiq; obiit A. C. 1561.*

De Sapore dulci, & amaro, Libri duo. In quibus non ex temerè collectis Autorum sententiis, sed rationibus, ex ipsa rerum naturâ sumptis ostenditur, quid de his saporibus sentiendum sit: à nemine unquam eo judicio diligentiâque conscripti: ad cæterorum quoque Saporum naturas cognoscendas utilissimi. Quorum priori nonnihil de contrarietate Saporum, & permutatione dulcium in alios sapores, adjectum est. Nunc primùm per Adamum Landavum in lucem editi. Accessit in fine Oratio ejusdem Laurentii Grylli de Peregrinatione Studii Medicinalis ergo suscepta. Pragæ, apud Georg. Melantrichum, 1566, in 4.

LAU-

©BIUM

LAURENTIUS HAAN, *Hildesheimensis*

Consultatio Pestis. Quâ, mirâ brevitate, conspicuâ tamen dexteritate, ea, quæ circa curationem ejus in disputationem veniunt, adducuntur & deciduntur. Francof. apud Egenolphum Emmelium, 1610, in 8.

LAURENTIUS HOFMANNUS, *Halla-Saxo*

De vero Usu, & fero Abusu Medicamentorum Chymicorum, Commentatio. Halæ Saxonum, sine nominatione ejus, apud quem prostet, 1611, in 4.

Rosarium Minerale Spagyricum. Halæ, 1611, in 4.

Balthasaris Brunneri Consilia Medica, summo studio collecta & revisa. Halæ Saxonum, apud Petrum Fabrum, 1617, in 4.

LAURENTIUS JOUBERTUS

⊙ *Natus est Valentiæ Gall. splendidâ familiâ A. C. 1429: Medicinæ dein Professor in Gymnasio Monspeliensi constitutus: postea in Aulam Regis, Henrici III. evocatus: sed paucis mensibus interjectis eodem ferè fato, quo Rondeletius, cui mortuo in Academiæ Præfecturam successerat, Monspelii obiit A. C. 1582, ætatis suæ 53.*

Liber de vero & recto Medicinæ usu, editus à Johanne Borgesio, in 8.

Operum Latinorum Tomus primus. Hic omnia complectitur, quæ hactenus fuerunt figillatim publicata: nunc recens ab Autore ipso repurgata, & plurimùm aucta. Cui subjectus est Tomus secundus nunc denuo in lucem proditus. Lugduni, apud Steph. Michaelem, 1582, in fol. Francofurti, apud Andr. Wecheli Hæredes, 1599, in fol. ibidem, 1645, in fol.

Index Librorum, seu, Tractatuum, qui primo Tomo continentur:

Paradoxorum Decas prima, atque altera.

Opusculorum Volumen, quod in tres Partes dividitur:

Prima Pars continet Annotationes in Galeni Librum primum, & secundum de Facultatibus naturalibus.

Altera, Annotationes in Gal. Librum de Differentiis morborum. Annotationes in Galeni Librum de Differentiis symptomatum.

De Convulsionis essentia, & causis.

De Cerebri affectibus.

Annotationes in Paradoxa.

Tertia, Artem Componendi Medicamenta.

De Syruporum conficiendi modo, & utendi ratione.

Quæstiones Medicæ pro Regia Professione à D. Jouberto disputatæ.

Johannis Hucheri pro Philosophica libertate, Oratio.

De Peste Liber unus. Accesserunt duo Tractatus,

Unus de Quartana Febre:

Lindenius renovatus sive Johannis Antonidae Van der Linden De Scriptis Medicis ... - page 748 sur 1339

©BIUM

Alter de Paralyſi. In quibus ſcitu digniſſimæ Quæſtiones aliquot explicantur.

Medicinæ Practicæ priores Libri tres, Acceſſit Ejusdem
Iſagoge Therapevtices Methodi.
De affectibus Pilorum & Cutis, præſertim Capitis, & de Cephalalgia, Tractatus unus.
De affectibus internis partium Thoracis, Tractatus alter.

Pharmacopœa. Cui ad finem ſubjectæ à Johan. Paul. Sangmaiſtero
Formulæ Remediorum communium, quæ Pharmacopœi arbitrio atque peritiæ relinqui ſolent.
Nuncupationum quarundam communium interpretatio.
Ponderum, & Menſurarum uſitatiorum nomenclaturæ, & notæ.
Catalogus Simplicium, quæ ad Pharmacopœę hujus compoſitiones requiruntur.

Tomo ſecundo comprehenduntur:

De Urinis Liber 1.

Thomæ Jordani Med. Reſponſio ad Cl. V. D. Laurentii Jouberti, Medici Monſpeſſulani, Paradoxum VII, Decad. II, &

Laurentii Jouberti ad Thom. Jordanum pro ſuo Paradoxo Apologia.

Franciſci Valleriolæ Animadverſiones in omnia Laurentii Jouberti Paradoxa, & Jouberti ad ſingulas Reſponſio.

Sententia Brunonis Seidelii de iis, quæ Laurentius Joubertus in Paradoxis ſuis de Febrium humoralium origine ac materia diſputavit.

Examen Sententiæ à Brunone Seidelio latæ, de iis, quæ Laurentius Joubertus ad explicandam Febrium humoralium naturam & materiam in ſuis Paradoxis diſputavit: Autore Simone Simonio, &c.

Laur. Jouberti Provocatio à Sententia Brunonis Seidelii de iis, quæ in Paradoxis ſuis de Febrium humoralium origine ac materia diſputavit.

Laur. Joub. & Alexidis Gaudini Diſputatio, de iteranda ſæpius Phlebotomia in eodem morbo.

Guilielmi Rondeletii Vita, Mors, & Epitaphia, cum Catalogo Scriptorum, quæ ad D. Jouberti manus pervenerunt.

De Variola magna, ſive, craſsâ, Gallis dicta, Liber prior. Qui veram & perfectam hujus morbi Theoriam complectitur.

Declamatio in Johannis Sapportæ Ant. F. Inauguratione, ſeu promotione ad Doctoralem dignitatem.

Oratio habita, cùm duobus præſtantiſſ. Viris, D. Chriſtophoro Schillingo, *Sileſio*, & D. Danieli Galarſio, *Pariſienſi*, ſupremum dignitatis in Arte Medica gradum conferret.

De Gymnaſiis, & generibus Exercitationum apud antiquos celebrium,

brium, Liber unus. Ejusdem de Balneis antiquorum, tum Græcorum, tum Romanorum, Liber alter.

περὶ τῆς ἐντελεχείας Disputatio Laur. Joub. & Johan. Serrani.

De nominis Jouberti Orthographia D. Josephi Scaligeri, Julii Cæsaris F. Censura.

Seorsim procusa sunt:

Paradoxorum Decas prima atque altera. Lugduni, 1566, in 8.

De Vulgi Erroribus, Medicinæ Medicorumque dignitatem deformantibus, Librum primum Latinitate donabat, & Scholiis illustrabat Johannes Borgesius, *Houplinienſis.* Antverpiæ, ap. Mart. Nutium, 1600, in 8.

De Peste Liber. Cui accedunt Tractatus duo: alter, de Quartana Febre: alter, de Paralysi. Lugduni, apud Johan. Frellonium, 1567, in 8.

Pharmacopœa, à Joh. Paulo Sangmaistero edita. Lugd. apud Steph. Michaelem, 1579, in 8.

Medicinæ Practicæ priores Libri tres. Accessit Isagoge Therapevtices Methodi. De affectibus Pilorum & Cutis, præsertim Capitis, & de Cephalalgia, Tractatus unus: de Affectibus internis partium Thoracis, Tractatus alter. Lugduni, apud Ant. de Harsy, 1577, in 8. apud Carolum Pesnot, 1578, in 16.

Guidonis de Cauliaco Chirurgia Magna. Lugd. 1585, in 4.

Oratio de Præsidiis futuri excellentis Medici, habita, cùm in celeberr. Academia Valentia, D. Christophoro S. hillingo, *Silesio*, & D. Danieli Galarsio, *Parisienſi*, supremum dignitatis in Arte Medica gradum conferret, postridie Cal. Decemb. anno Christ. MDLXXIX. Genevæ, 1580, in 8.

LAURENTIUS LAURENTIANUS

⊙ *Natus Florentiæ in Italia: ibiq; ut & Pisis Philosophiam Medicinamq; aliquandiu professus est. Cùm debitam pecuniam pro emptis ædibus pacto tempore numerare non posset, urgente Venditore, ex concepto eapropter animi mœrore, in profundum puteum se conjecit Florentiæ. Claruit circa A. C. 1500.*

Galeni De Differentiis Febrium interpretatus est. It. Commentaria in Prognostica Hippocratis. Lugduni, 1550, in 12.

⊙ LAURENTIUS LEGATUS

Observatio de Puerperio Veterum. Extat Act. Hafnienſ. Volum. III. Num. 57.

LAURENTIUS LIPPUS, *Collenſis*

Opiani Halievticon, sive, de Piscibus ad Laur. Medicem Liber. Scholiis Georgii Pictorii illustratus. Extat cum Ejusdem ζωοτροφίῳ. Basileæ, 1560, in 8.

LAURENTIUS MAJOLUS

Genuenſis. Medicus eruditione præstanti. Vixit A. C. 1490. Justus in Chronol. Medic.

Lindenius renovatus sive Johannis Antonidae Van der Linden De Scriptis Medicis ... - page 750 sur 1339

©BIUM

De Gradibus Medicinarum Liber. Venetiis, apud Octav. Scotum, 1497, in 4.

LAURENTIUS MARUCINUS, *Venetus*

De Optimi Medici, Victoris Trincavellii Vitâ, Oratio. Extat cum Operibus Trincavellii.

LAURENTIUS MILICHIUS

Quæstio: cur fructus crudi exulcerent intestina? Extat Tomo IV. Declamat. Phil. Melanchthonis, p. 928. Argentorati, 1558, in 8.

LAURENTIUS PEREX

De Simplicium & Compositorum delectu, in 4.

LAURENTIUS RUSIUS

Medicus non imperitus. Vixit A. C. circiter 1530. Justus in Chronol. Medic.

Hippiatria, sive, Marescalia. In qua, præter variorum morborum plurima ac saluberrima remedia, plures etiam commodissimæ frenorum formæ excusæ sunt. Ut nullum tam novo oris vitio laborantem Equum invenias, cui non hinc occurrere facilimè possis. Lutetiæ, apud Christianum Wechelum, 1532, in fol.

LAURENTIUS SCHOLZIUS *à Rosenavv*

☽ *Natus Uratislaviæ Siles. A. C. 1552: creatus in Italia Doctor Medicinæ, primùm Freistadii, Ducatus Glogovienſis in Silesia Oppido, & deinde in patria Medicinam feliciter factitavit: fuit Botanicus suâ ætate eximius. Obiit Uratislaviæ A. C. 1599, ætatis suæ 47.*

Aphorismorum Medicinalium, Theoreticorum & Practicorum Sectiones octo. Uratislaviæ, apud Hæredes Joh. Scharffenbergii, 1589, in 8. Francofurti, apud Aubrios, 1626, in 16. & 8.

Hortus Uratislaviæ situs, & rarioribus Plantis consitus, Carmine celebratus: cum Catalogo Botanico. Uratislaviæ, apud Hær. Scharffenbergii, 1587, in 4.

Consiliorum Medicinalium, conscriptorum à Præstantiss. atque Exercitatiss. nostrorum temporum Medicis Liber singularis. Opus, cùm ad gravissimorum affectuum curationem, tum ob doctrinæ varietatem, omnibus Medicinam exercentibus summè necessarium, ac maximè fructuosum. Francofurti, apud Andr. Wecheli Hæredes, Claud Marnium & Joh. Aubrium, 1598, in fol. Hanoviæ, apud Hæredes Johan. Aubrii, 1610, in fol.

Epistolarum Philosophicarum, Medicarum, ac Chymicarum, à summis nostræ ætatis Philosophis ac Medicis exaratarum, Volumen. Opus, cùm ob remediorum saluberrimorum copiam, tum ob variam doctrinam, ac varii generis difficilium & obscurarum Quæstionum explicationem, non solùm Medicis, verùm etiam Philosophis utile ac necessarium. Francofurti, apud Andr. Wecheli Hæredes, 1598, in fol. Hanoviæ,

viæ, apud Hæredes Joh. Aubrii, 1610, in fol.

Joh. Cratonis à Craftheim Commentarium de Morbo Gallico edidit. Item: Johan. Pauli Pernumiæ novam & ſingularem, omnes totius corporis humani affectus curandi, Rationem.

⊙ Johan. Cratonis à Craftheim Conſiliorum & Epiſtolarum Medicinalium Libros Septem edidit. Vid. tit. Joh. Crato.

LAURENTIUS SPAN, *à Spanavv*

Epiſtola ad Petrum And. Matthiolum, quâ quæritur, quid ſit κυνικὸν apud Hippocratem, quidque καλλιφυὲς. Extat Lib. III Epiſt. Matth. pag. 410.

Aphoriſmorum Hippocratis Paraphraſis metrica. Uratislaviæ, 1570.

⊙ LAURENTIUS STRAUSSIUS

Theatrum Sympatheticum edidit, & ejus Partem ex idiomate Gallico in Latinum vertit. Norimbergæ, apud Johan. Andr. & Wolffgang. Jun. Endterorum Hæred. 1660, in 12. Extat etiam cum Theatro Sympathetico aucto. Ibidem, apud Eosdem, 1662, in 4.

Epiſtola, de Pulvere Sympathetico, ad Comitem Digbæum. Extat ibidem, apud Eosdem, annis & formis iisdem. Excuſa etiam eſt ſeparatim jam antè Darmſtadii, 1651, in 8.

Reſolutio Obſervationis ſingularis Muſſipontanæ Fœtûs extra Uterum in abdomine retenti, tandemque lapideſcentis. Addita ſunt Illuſtriſſimorum & Excellentiſſimorum Virorum Judicia, imprimis Antonii Deuſingii Conſideratio ejusdem Fœtus cum Replica. Darmſtadii, apud Chriſtophorum Abelium, 1661, in 4. Ibidem, 1663, in 4. Extat etiam cum Johannis Benedicti Sinibaldi Geneanthropia. Francofurti, apud Johannem Petrum Zubrodtum, 1669, in 4.

Johannis Schenckii, à Grafenberg Obſervationum Medicarum rariorum Libros VII. paſſim novis Recentiorum Authorum Obſervationibus auctos edidit. Francof. apud Johan. Beyerum, 1665, in fol.

Conatus Anatomicus, aliquot Diſputationibus exhibitus, Ibidem, apud Joſeph. Dietericum Hampelium, 1665, in 4.

Exercitationes Medicæ. Gieſſæ, ex Officina Hampelianâ, 1670, in 8.

Fab. Gliſſentii Tractatum de Lapide Philoſophorum Latinitate donavit & edidit. Gieſſæ, 1671, in 8.

Microcoſmographia Metrica, ſive, Humani Corporis Hiſtoria Elegiaco Carmine exhibita, & ad Sanguinis Circulationem & pleraque nova Anatomicorum Inventa accommodata. Gieſſæ, apud Johan. Eberhardum Petri, 1679. in 8.

Iſagoge Phyſica. In qua, præter Præcepta & Theoremata generalia, potiores quoque Controverſiæ, juxta hypotheſes Scriptorum antiquorum non modò, verùm etiam, & præſertim Recentiorum, breviter pro-

Lindenius renovatus sive Johannis Antonidae Van der Linden De Scriptis Medicis ... - page 752 sur 1339

©BIUM

ponuntur, & succinctâ limitatione ita dirimuntur, ut ubique Veritatis potius, quàm authoritatis humanæ ratio habeatur. Ulmæ, apud Georgium Wilhelmum Kühnium, 1684, in 8.

LAURENTIUS VENTURA

De conficiendi Lapidis Philosophici ratione, Liber. Basileæ, apud Petrum Pernam, 1571, in 8. & Volumine secundo Theatri Chemici, editi Argentorati, ap. Lazar. Zetznerum, 1613, in 8.

⊙ LAURENTIUS WOLFFSTRIGELIUS

Observatio, de Flamma ex Puteo. Extat Ephemerid. Academ. Natur. Curios. German. Ann. I. Num. 33.

ex Anatome Hæmoptoici: & de Cysti reni adnatâ. Ibidem An. eod. N. 43.

de Vulnere Oculi & Coalitu Humoris crystallini. Ibid. An. eod. N. 67.

de Osse Cuneiformi in pueris. Ibid. An. eod. N. 76.

ex Anatome Leonum Splanchnologicè, Myologicè & Osteologicè exhibita, Ibidem Ann. II. Num. 6.

ex Anatome Tigridum, iisdem, ac illa Leonum absolutâ. Ibid. An. eod. N. 7.

de Ano imperforato ejusq; Anatome. Ibid. Ann. eod. N. 22.

de Tumore ex prolapso hepate. Ib. An. eod. N. 88.

Observatio, de Lapillorum copia per alvum excreta. Ibid. Ann. eod. Num. 89.

LAZARUS MEYSSONNERIUS, *Matisconensis*

Idea Medicinæ veræ fidei cum sensibus per rationem restitutæ, seu, Gallicæ Medicinæ Coronis. Lugduni, apud Mich. Duman, 1653, in 12.

Pentagonum Philosophico-Medicum, sive, Ars nova Reminiscentiæ. Cum Institutionibus Philosophiæ naturalis, & Medicinæ sublimioris & secretioris, Theoricæ, Practicæ: Et Clave hactenus desideratâ omnium Arcanorum naturalium Macrocosmi & Microcosmi traditorum, vel scriptorum. Opus novum, ad discendam, docendam, & feliciter faciendam Medicinam omnino necessarium, Philosophiæ studiosis, & quibuslibet vitam longam sanamq; sitiêtibus, utilissimum. Lugd. apud Jac. & Petr. Prost, 1639, in 4.

De abditis Epidemiῶn causis Parænetica velitatio, secretioribus Theologorum, Politicorum, Medicorum, Physicorum, Astrologorum & Historicorum hypothesibus instructa. Ad præcavendam & feliciter curandam Luem Pestiferam, cum cæteris malignis & popularibus Febribus, in quibuslibet Civitatibus, etiam maximis & individuis hominibus, miris modis ac plurimum hactenus ignoratis. Ibidem, apud Petrum Prost, 1641, in 4.

Nova & arcana doctrina Febrium. Quam

©BIUM

Quam ex Sectione vivorum & mortuorum Animalium, Analysi, quæ fit ignis & aquæ beneficio, omnium propemodum seculorum observatione Historico-Medicâ Corporum, Morborum & Remediorum Demonstrationibus certis & perspicuis, in mortalium beneficium concinnavit. Opus Lectionis varietate, & Experimentorum multitudine jucundissimum & utilissimum omnibus Naturalis Philosophiæ Studiosis: quod utriusque Pentagonii Commentarium & Clavem jure dixeris. Ibidem, anno & formâ iisdem.

Epistola de Hydrope. Extat cum DD. Virorum Epistolis & Responsis tum Medicis, tum Philosophicis. Roterodami, apud Rudolphum à Nuyssel, 1665, in 8.

LAZARUS RIVERIUS

☽ Praxis Medica cum Theoria. Lutetiæ Paris. apud Olivarium de Varennes. 1640, & 1647, in 8. Goudæ, apud Guilielm. van der Hoeve, 1649, in 8 Lugduni, apud Johan. Huguetan & M. And. Ravaud, 1652, 1654, in 8. Lugduni, apud Joh. Anton. Huguetan & Marc. Anton. Ravaud, 1657, in 8. Hagæ Comitis, apud Adrianum Ulacq, 1664, in 8. Ibidem, 1670, in 8.

☽ Observationes Medicæ, & Curationes insignes. Quibus accesserunt Observationes ab aliis communicatæ. Parisiis, apud Sebastianum Piquet, 1646, in 4. Londini, apud Milonem Flesher, 1646, in 8. Hagæ-Comitum, apud Adrianum Ulacq, 1656, in 8. Extant etiam cum Operibus Medicis Universis. Francofurti, apud Johannem Petrum Zubrodtum, 1669. in fol. Ibidem, ap. Eundem, 1674. in fol.

☽ Institutiones Medicinæ Lib. V. universam Medicinam, nempe Physiologicam, Pathologicam, Semeoticen, Hygieinên, & Therapevticen docentes. Lipsiæ, apud Matthiam Trinckberg, 1655, in 8. Lugduni, apud Antonium Gelier, 1656, in 4. Hagæ-Comit. 1657, in 8. Ibidem, 1662, in 8. Extant etiam cum Ejusdem Operibus Medic. univers.

Methodus curandarum Febrium. Lutet. Paris. 1648, in 8.

☉ Opera Medica Universa. Quibus continentur

I. Institutionum Medicarum Libri quinque.

II. Praxeos Medicæ Libri septendecim.

III. Observationum Medicarum & Curationum insignium Centuriæ quatuor, cum Observationibus rarioribus, ab aliis communicatis. Lugduni, 1663, in fol. Venetiis, 1664, in fol. Francofurti, apud Joh. Petrum Zubrodtum, 1669, in fol. Hæc Editio auctior & correctior adornata est a Johan. Daniel. Horstio. Ibidem, apud Eundem, 1674, in fol. Hanc Editionem noviter recensuit Joh. Jacobus Döbelius.

☉ Arcana Lazari Riverii nusquam in lucem edita. Cum Institutionibus Medicis, & Regulis, Consultationi-

©BIUM

tionibus & Obſervationibus P. F. Bernhardini Chriſtini à Juvellina Cyrnei, Minorum Obſerv. S. Franciſci, ante Religionis ingreſſum ejusdem Riverii Diſcipuli & Utriusque Medicinæ Doctoris. Quibus acceſſerunt Centuriæ quinque Curationum Morborum: Tractatus de Lue, ſeu, Morbo Venereo: de Febre Peſtilentiali: cum brevi Romæ Contagii Narratione: & Aſtrologicus ad Medicinam pertinens. Venetiis, apud Bartholomæum Tramontinũ, 1676, in 4.

⊙ Arcana. Ultrajecti, apud Johan. Ribbum, 1680, in 12.

⊙ Medicina Practica in ſuccinctũ Compendium redacta à Bernh. Verzaſchâ. Baſileæ, apud Jac. Werenfelſium, 1663, in 8.

LAZARUS à SOTO

Animadverſiones Medicę, & Commentaria in Librum Hippocratis de Aëre, Aquis, & Locis. Matriti, ex Officina Regia, 1589, in fol.

LAZARUS SUSENBETUS

☽ Alberti Bottoni, & Æmilii Campolongi, Methodos Medicinales duas, In quibus vera & legitima Conſiliorum Medicinalium inſtituendorum Ratio, & Indicationum doctrina, traditur, in lucem edidit. Acceſſit Bartholomæi Hierovii Methodus Chirurgica: & Quæſtionum Medicinalium Practicarum Decas I. Francofurti, apud Petrum Fiſcherum, 1595, in 8.

LEODEGARIUS à QUERCU

In Johannem Ruellium de Stirpibus Latino-Gallica Epitome. Item Volatilium, Greſſilium, Piſcium, & Placentarum apud Gallos magis frequentium nomina. Rothomagi, apud Guerouldum Sebire, 1539, in 8.

LEONHARDUS BAUSCHIUS

Epiſtolæ quædam Medicæ. Extant cum Ciſta Medica Johannis Hornungi. Norimbergæ, ap. Simonem Halbmayerum, 1625, in 4.

Commentarii in Libros Hippocratis de Locis in homine: de Medicamento Purgante: de uſu Veratri: de Diæta. Matriti, ex Offic. Regia, 1594, in fol.

Georgii Agricolæ, de Peſte, adornatum Tractatum denuo edidit.

LEONHARDUS BERTAPALIA, *aliàs* PRÆDAPALIA,

Paduanus. Chirurgus & Medicus, Contemporaneus Montagnanæ. Claruit A.C. 1417. Wolfg. Juſtus in Chronol. Medic.

Chirurgia, ſeu, Recollectæ ſuper Quartum Canonis Avicennæ. Venetiis, apud Octav. Scotum, 1490: apud Bernhardinum Venetum, 1519, in fol. Cum Guid. Cauliaci, Rolandi, Rogerii, Chirurgicis Scriptis. Hujus MS. Exemplar anno 1424 optimis literis exaratum extat in noſtra Bibliotheca Lind.

LEONHAR-

©BIUM

LEONHARDUS BOTALLUS

Aſtenſis, Regius, & egregius Medicus. Primus, qui frequentem Venæſectionem apud Pariſienſes induxit. Floruit circa A. C. 1582. Renatus Moreau de V. S. in Pleurit.

Commentarioli duo: alter de Medici: alter de Ægroti munere. Huic accedit Admonitio Fungi ſtrangulatorii. De Catarrho Commentarius: in cujus fine addita eſt Figura monſtroſorum Renum in cadavere repertorum. Oſtenditur etiam locus, per quem fertur ſanguis in ſiniſtrum Cordis ventriculum, nondum antea cognitus. De Lue Venerea. De Vulneribus Sclopetorum, qui auctus eſt uberiore Diſcurſu de Vulneribus Capitis, multisque Figuris Inſtrumentorum cephalicorum, & Declaratione Capitis ſexti, Libri ſexti Methodi Galeni. Lugd. apud Ant. Gryphium, 1565, in 16.

De Curandis Vulneribus Sclopetorum. Lugduni, apud Guil. Rovillium, 1560, in 8. Venetiis, apud Valgriſium, 1565, 1598, in 8. Antverpiæ, apud Arnoldum Coninx, 1583, in 4. cum Alphonſi Ferrii, & Franciſci Rotæ ejusdem argumenti Libris.

☽ De Curatione per Sanguinis Miſſionem Liber. De incidendæ venæ, cutis ſacrificandæ, & hirudinum affigendarum Modo. Lugduni, apud Johan. Huguetan, 1580, in 8. Antverpiæ, apud Plantinum, 1583, in 8. Lugduni, 1655, in 8.

Luis Venereæ curandi ratio. Extat p. 9. Appendicis ad Tom. 1. Operis Veneti de Morbo Gallico.

Sententia de viâ Sanguinis in Corde. Venetiis, 1640, in 4.

Judicium Apollinis circa opinionem de via Sanguinis. in 4.

⊙ Opera omnia Medica & Chirurgica: hâc poſtremâ editione à mendis repurgata, methodicè diſpoſita, paragraphis diſpoſita, Notis marginalibus, & Authorum teſtimoniis aucta, & hinc inde Annotationibus illuſtrata à Johanne van Horne. Lugduni-Batavorum, apud Daniel. & Abraham à Gaasbeeck, 1660, in 8.

LEONHARDUS DOLDIUS

⊙ *Natus Hagenoæ in Alsatia, A.C. 1565: Medicinæ Doctor Baſileæ 1594 creatus: annoq; inſequente in Collegium Medicum Norimberg. receptus, Praxin Medicam feliciter ibi exercuit, donec obiit A.C. 1611, ætatis ſuæ 47.*

Epiſtolæ variæ Medicæ. Extant cum Ciſta Medica Johannis Hornungi. Noribergæ, apud Simonem Halbmayerum, 1625, in 4.

⊙ LEONHARDUS FRANCISCUS DINGHEMIUS

Fundamenta Medico-Phyſica, ad Scholæ Acribologiam ſtudioſè aptata, in ſex Libros diviſa. Quibus accedit Tractatus de Febribus. Lovanii, 1678, in fol.

LEONHARDUS FUCHSIUS

☽ *Natus eſt Wemdingæ, Rhetiæ Oppido,*

Lindenius renovatus sive Johannis Antonidae Van der Linden De Scriptis Medicis ... - page 756 sur 1339

pido, A.C. 1501, Patre Johanne Fuchsio: creatus Medicinæ Doctor Ingolstadii 1521: quo titulo impetrato, statim Monacum, Bavariæ Urbem commigravit, ibiq. Medicinam exercuit: inde Ingolstadium 1526 rediit, nactus ibi Professoris Medic. Spartam: quam cùm non nisi biennium ornasset, Onoltzbachium secessit, electus 1628 Marchionis Brandenburgici Archiater: tandem 1535 Tubingam vocatus, in ea Academia Medicinam publicè docuit, & Anatomiam ad vitæ usq. finem exercuit: ab Imperatore Carolo V. Insignia & Nobilitatis ornamenta ultrò accepit: & à Cosmo Medice, Florentiæ Duce, dicto anno 600 Coronatorum stipendio, invitatus, comparere noluit. Obiit Tubingæ, cùm antea nullum ferè corporis dolorem unquam sensisset, A.C. 1566, ætatis suæ 65.

Operum Didacticorum Pars I, II, III, IV: Continentes I, Institutiones Medicinæ, sive, Methodum ad Hippocratis, Galeni, aliorumque veterum Scripta rectè intelligenda. II, Libros de Humani corporis Fabrica. III, Medicamentorum omnium præparandi, componendi, miscendique rationem, ac modum legitimum, & è nativis fontibus petitum. IV, Omnium membrorum à capite ad calcem usq; medelam. V, Paradoxorum Medicinæ Synopsin. Francof. apud Palthenium, 1604, in fol.

Epitome, de Humani Corporis Fabrica, ex Galeni, & Andreæ Vesalii Libris concinnata. Partes duæ. Tubingæ, per Ulricum Morhardum, 1551, in 8.

De Compositione Medicamentorum Libri IV. Lugduni, 1563, in 12.

De Medendi Methodo Libri quatuor. Hippocratis Coi de Medicamentis Purgantibus Libellus, jam recens in lucem editus. Parisiis, apud Conrad. Neobarium, 1539, in 8.

Medendi methodus, seu, ratio compendiaria perveniendi ad veram solidamque Medicinam: ad Hippocratis & Galeni Scripta rectè intelligenda mirè utilis. Item de usitata hujus temporis componendorum miscendorumque Medicamentorum ratione Lib. III. Iis, qui Praxin Medicam exercent, maximè necessarii. Basileæ, apud Isingrinium, 1541, in fol. Lugduni, 1541, in 8. Parisiis, apud Jacobum Dupuys, 1550, in 8. Hæc Editio tot in locis aucta & emendata est, ut quasi de novo, postremùm tamen edita esse videatur.

De Sanandis totius humani corporis ejusdemque partium tam externis, quàm internis Malis Lib. V. Basileæ apud Joh. Oporinum, 1542, 1568, in 8. Lugd. apud Frellonium, 1547, in 16.

Ad quinque priores suos Libros de curandi ratione, seu, de sanandis totius humani corporis ejusdemque partium tam internis, quàm externis Malis, Appendix jam recens edita. In qua Chirurgica maximè tractantur. Lugduni, apud Frellonium, 1548, in 16.

Tabulæ aliquot universæ Medicinæ sum-

©BIUM

næ ſummam & diviſionem compendio complectentes. Baſileæ, ap. Robertum Winter, 1538, in 4.

Inſtitutionum Medicinæ, ad Hippocratis, Galeni, aliorumque veterum Scripta recte intelligenda mire utiles, Libri quinque. Baſileæ, apud Paulum Quecum, 1567, in 8. apud Oporinum, 1572, 1583, in 8. apud Gemuſæum, 1594, in 8. apud Conradum Waldkirch, 1605, in 8. Baſileæ, apud Ludov. Regem, 1618, in 8. Operâ & ſtudio Emmanuelis Stupani ab innumeris penè repurgati erroribus, plurimisque in locis auctiores redditi.

☽ Paradoxorum Medicorum Libri tres. In quibus multa à nemine hactenus prodita, Arabum, ætatisque noſtræ Medicorum errata non tantùm indicantur, ſed & probatiſſimorum Authorum Scriptis, firmiſſimisque rationibus ac argumentis confutantur. Obiter denique Sebaſt. Montuo, Medico Rivorienſi, reſpondetur, ejusque Annotatiunculæ velut omnium frigidiſſimæ prorſus exploduntur. Baſileæ, apud Johannem Bebelium, 1535, in fol. Pariſiis, apud Carol. Guillard, 1555, in 8. ap. Martinum Juvenem, 1555, in 8.

Apologiæ tres. Quarum prima adverſus Guil. Puteanum docet, Aloen aperire ora Venarum: Secunda adverſus Sebaſt. Montuum nonnulla Paradoxorum capita defendit: Tertia adverſus Jeremiam Thriverium, in internis Inflammationibus, Pleuritide præſertim, è directo partis affectæ ſanguinem mittendum eſſe: item explicationes aliquot Paradoxorum, continet. Baſileæ, apud Rob. Winter, 1540, in 4.

De Hiſtoria Stirpium, Commentarii inſignes: adjectis earundem vivis, plus quàm quingentis Imaginibus, nunquam antea ad naturæ imitationem artificioſiùs effectis, & expreſſis. Acceſſit iis ſuccincta admodum Vocum difficilium & obſcurarum paſſim in eo Opere occurrentium Explicatio. Baſileæ, apud Mich. Iſingrinium, 1542, in fol. Lugduni, apud Balthas. Arnolletum, 1551, 1596, in 8.

☉ Primi de Stirpiū Hiſtoriâ Commentariorum Tomi vivæ Imagines, in exiguam anguſtioremque formam contractæ, ac, quàm fieri poteſt, artificioſiſſimè expreſſæ, ut quicunque reiſſerbariæ radicitus cognoſcendæ deſiderio tenentur, eas vel deambulantes, vel peregrinantes in ſinu commodiùs geſtare, adque nativas herbas conferre queant. Baſileæ, apud Michaelem Iſingrinium, 1549, in 8.

Errata recentiorum Medicorum, LX. numero: adjectis eorundem confutationibus. Hagenoæ, apud Johan. Secerium, 1530, in 4.

Libri tres difficilium aliquot Quæſtionum, & hodie paſſim controverſarum Explicationes continentes. Baſileæ, apud Rob. Winter, 1540, in 4.

An morbifica aliqua ſit, de Galeni ſententia, cauſa continens? Baſileæ, apud Johan. Oporinum, 1557, in 8.

Lindenius renovatus sive Johannis Antonidae Van der Linden De Scriptis Medicis ... - page 758 sur 1339

©BIUM

Apologia, Quâ criminationibus ac calumniis Johan. Placotomi reſpondet. Francof. apud Sigiſm. Feyrabendium, 1566, in 8. cum Opere de Componendis Medicamentis, addito, ut vocant, Diſpenſatorio.

Adverſus Chriſt. Egenolphi, Typographi Francofurtenſis, calumnias Reſponſio. Baſileæ, ap. Joh. Bebelium, 1535, in 8.

Cornarius furens. Baſileæ, apud Eraſmum Xylotectum, 1533, in 8.

Apologia adverſus Gualtherum Ryſſium. Baſileæ, apud Eundem, 1536, in 8.

Hippocratis Epidemion Liber ſextus Latinitate donatus, & luculentiſſimâ Enatratione illuſtratus. Baſileæ, ap. Joh. Bebelium, & Mich. Iſingrinium, 1537, in fol.

Hippocratis Aphoriſmorum Sectiones ſeptem, Latinitate donatæ, & luculentiſſimis Commentariis illuſtratæ: adjectis Annotationibus, in quibus, quotquot ſunt in Galeni Commentariis loci difficiles, ad unguem explicantur. Baſileæ, ap. Joh. Oporinum, 1544, in 4. Lugd. apud Hæredes Jac. Juntæ, 1558, in 8.

Claudii Galeni, *Pergameni*, aliquot Opera, Latinitate donata, & Commentariis illuſtrata. De Inæquali intemperie Liber unus. De Differentiis & Cauſis Morborum, Symptomatumque Libri ſex. De Judiciis Libri tres. De curatione per Sanguinis miſſionem Liber unus. Pariſiis, ap. Jac. du Puys, 1549, in fol.

De Temperamentis Libri tres. De Differentiis Febrium Libri duo Latinitate donati, & Commentariis illuſtrati. Tomus ſecundus. Pariſiis, ap. Eundem, 1554, in fol.

De Laborantium Locorum notitiâ Libri ſex, Latinitate donati, & Commentariis illuſtrati. Tomus tertius. Ibidem, apud Eundem, 1554, in fol.

De Balneis Excerpta. Extant pag. 272 Operis Veneti de Balneis.

Nicolai Myrepſi Medicamentorum Opus, in Latinum à ſe converſum, Annotationibus luculentiſſimis illuſtravit. De componendorum miſcendorumque Medicamentorum ratione Libri quatuor. Lugduni, 1563, in 12.

LEONHARDUS JACCHINUS

Emporienſis. Floruit A. C. 1545. Renat. Moreau de V. S. in Pleurit. Secundùm Juſtum in Chronol. Medic. Floruit Medicus primò Florentinus, poſtea Piſis, in Italia, in ſummo pretio habitus, A. C. 1538.

De numero, & entitate Indicationum, Liber. Lugd. apud Gryphium, 1537, in 8.

Adverſus Avicennam, Meſuen, & vulgares Medicos omnes, Tractatus. Lugd. apud Gryphium, 1540, in 8. Venetiis, apud Lucam Anton. Juntam, 1533, in 4. Cum novæ Academiæ Florentinæ Opuſculis.

Galeni de Purgatione Libellus, in Latinum converſus, & Commentario explanatus. Lugduni, apud Gryphium, 1542, in 8.

Oratio Apologetica, præcognitionem

nem ex Medicina ut plurimum certam esse, si nihil delinquatur. Ibid. 1552, in 8.

Commentaria eruditissima in nonum Librum Rasis, de Partium morbis: operâ ac diligentiâ Hieronymi Donzellini emendata & perpolita. Basileæ, 1564, in 4. Lugduni, apud Carol. Pesnot, 1577, in 8. apud Anton. Pillehotte, 1622, in 4. Accessit Quæstionum naturalium Libellus.

Opuscula elegantissima: nempe Prænoscendi Methodus. De rationali curandi Arte. De acutorum Morborum curatione. Quæstiones naturales. Basileæ, apud Petrum Pernam, 1563, 1567, in 4. 1589, in 8. Lugduni, apud Antonium Pillehotte, 1622, in 4.

Methodus curandarum Febrium, per Rodericum Fonsecam in lucem edita. Cui accessere ejusdem Fonsecæ, quæ ad Operis de Febribus absolutionem desiderabantur. Pisis, apud Joh. Fontanum, 1615, in 4. Basileæ, apud Johan. Jac. Genathium, 1625, in 8.

Galeni de prænognitione Libellus conversus & explanatus. Lugduni, 1540, in 4.

Acutorum Morborum curatio, Quæst. nat. Lugd. 1540, in 4.

⊙ LEONHARDUS J. BIMIUS

Pestis ad vivum delineata & curata. Leodici Eburonum, apud Guilielmum Henricum Streel, 1671, in 8.

LEONHARDUS LEGIUS

Papiensis Patritius, & Medicus, Practica ordinariæ interpres doctissimus. Vixit A. C. 1520. Justus in Chronol. Medic.

Propositiones, seu, Flosculi ex Galeni Libris diligentissimè collectæ, Cum Tabula, ad eas faciliter inveniendas secundùm ordinè Alphabeti, addita. Ejusdem ex Expositione Capituli aurei Avicennæ Introductorium Medicorum. Ejusdem complurium ex antiquis Medicis Medicinarum ad varias ægritudines Compendiaria Summa, ad ordinem Alphabeti redacta. Venetiis, apud Octav. Scotum, 1523, in fol.

LEONHARDUS LESSIUS

☽ Hygiasticon, seu, vera ratio Valetudinis bonæ, & vitæ: unà cum Sensuum, Judicii, & Memoriæ integritate ad extremam senectutem conservandæ. Subjungitur Tractatus Ludovici Cornari, *Veneti*, eodem pertinens, ex Italico in Latinum sermonem ab ipso Lessio translatus. Antverpiæ, apud Balthas. Moretum, 1614, 1623, in 8. Molshemii, 1670, in 12.

LEONHARDUS RAUWOLFIUS

⊙ *Natus est Augustæ Vindelic. factusq; in patria Medicinæ Practicus, felicissimus. Sed cùm rei Botanicæ amore incredibili teneretur, A. C. 1573 Senatus permissu in Orienta-*

Lindenius renovatus sive Johannis Antonidae Van der Linden De Scriptis Medicis ... - page 760 sur 1339

©BIUM

les regiones iter inſtituit, Syriamq;, Judæam, Arabiam, Meſopatamiam, Babyloniam, Aſſyriam & Armeniam peragravit, ibiq; non ſolùm mores ac religiones incolarum obſervavit, ſed & herbas ac alia ad rem Medicam facientia collegit, exportavit & fideliter deſcripſit. A. C. 1576 ad ſuos revesſus loco priſtino Medicinam facere perrexit. Tandem 1588 religionis ergo Lincium commigravit, ibiq; Poliatri & Archiducum Auſtriæ Medici officio functus eſt.

Itinerarium Orientis in Syriam, Judæam, Arabiam, Meſopotamiam, Babyloniam, Aſſyriam & Armeniam, in ſex partes diſtinctum. In quibus plurima rara, de omni materia Medica, traduntur: additis variis Plantarum, Animantium, aliarumque rerum Iconibus. Laugingæ, 1583, in 4.

LEONHARDUS SCHMAUS

Lucubratiuncula de Morbo Gallico, & cura ejus noviter repertâ cum Ligno Indico. Auguſtæ, apud Sigismundum Grim, 1518, in 4, & Tomo 1. Operis de Morbo Gallico, pag. 331.

LEONHARDUS THURNEISSERUS, *Baſilienſis*

Hiſtoria, ſive, Deſcriptio Plantarum omnium tam domeſticarum, quàm exoticarum: earundem cùm virtutes Influentiales, Elementares, & Naturales, tum ſubtilitates, nec non Icones etiam veras, ad vivum artificiosè expreſſas proponens: atque unà cum his, partium omnium corporis humani ut externarum, ita internarum Picturas, Inſtrumentorum Extractioni Chymicæ ſervientium delineationem uſumque, ac Methodos denique Pharmaceuticas quasvis, ad curam valetudinis dextre tractandam neceſſarias complectens. Berlini, apud Michaelem Hentzske, 1578, in fol.

Onomaſticon Polyglotton, multa pro Medicis & Chymicis continens. Berlini, apud Michaelem Hentzske, 1574, in 8.

LEONHARDUS VAIRUS, *Beneventanus*

De Faſcino Libri tres. In quibus omnes Faſcini ſpecies & cauſæ deſcribuntur, & ex Philoſophorum ſententiis ſcitè & eleganter explicantur: nec non contra præſtigias, impoſturas, illuſionesque Dæmonum, Cautiones & Amuleta præſcribuntur: ac denique nugæ, quæ de iisdem narrari ſolent, dilucidè confutantur. Pariſiis, apud Nicolaum Cheſneau, 1583, in 4.

LEONELLUS FAVENTINUS de VICTORIIS

Apud Feldenſes Practicus ordinarius & famoſiſſimus Medicus. Vixit A. C. circiter 1530. Juſtus in Chronol. Medic.

De Ægritudinibus Infantium Tractatus, operâ Georgii Kufneri luci datus. Adjecto Autoris de Febribus Fragmento: & de Hyſtericis affectibus Tractatu, cum Ejusdem Appen-

pendiculâ. Ingolſtadii, apud Alex. Weiſſenhorn, 1544, in 8. Lugduni, apud Johan. Frellonium, 1546, in 8. 1547, in 16. apud Anton. de Harſy, 1574, in 16.

Practica Medicinalis, ſive, de Medendis Morbis membrorum omnium totius corporis humani Liber, cum Scholiis Johannis Kuſneri. Ingolſtadii, apud Alex. Weiſſenhorn, 1545, in 4. Lugduni, apud Frellonios FFR. 1546, in 8. Ibidem, apud Anton. de Harſy, 1574, 1593, in 12. addito de Ægritudinibus Infantium Tractatu: item, Appendice ad Eundem per Georgium Kuſnerum, Juniorem.

LEONIDA

Vixit A. C. 413. Juſtus in Chronol. Medic.

Fragmenta varia. Extant apud Aëtium Amidenum: ſcilicet,

De Hydrocephalo, aquoſâ Capitis affectione, Tetrab. 2, Serm. 2, Cap. 1.

De prolabentis Sedis peruſtione, Abſceſſibus Sedis, Fiſtulis Ani, Thymis, & Rimis in pudendis, Hernia aquoſa, Hernia inteſtinorum, Tetrab. 4, Serm. 2, Cap. 8, 9, 11, 13, 14, 22, 23.

De Brachiorum ac Crurum Dracunculis, ibid. cap. ult.

De Strumis, pultacei ac mellei humoris Tumoribus, Tetrab. 4, Serm. 3, Cap. 5, 7.

De Mammarum Fiſtulis, Cancris, Mammis induratis, Tetrab. 4, Serm. 4, Cap. 40, 43, 45, 50.

LEO ROGANUS,
Cajetanus

In Galeni Libellum de Pulſibus ad Tyrones, Commentarius, ſive, ut poſtrema habet Editio: Tractatus abſolutiſſimus. In quo omnia, quæ Galenus XVI Libris de Pulſuum Differentiis, Dignotione, Cauſis, deq; Præſagitione præſcripſit, perquam doctè & methodice tractantur. Romæ, apud Salvianum, 1560, in 8. Venetiis, apud Jac. Anellum de Maria, 1575, in 8. Ibid. apud Hæredes Melchioris Seſſæ, 1597, in 8.

De Urinis Libri tres: ex Hippocrate & Galeno collecti. Quorum primus de Urinarum differentiis eſt: Secundus de Urinarum cauſis: Tertius de Providentia ex Urinis. Venetiis, apud Jacobum Anellum de Maria, 1575, in 8. Ibid. apud Hæredes Melchioris Seſſæ, 1597, in 8.

LEO SUAVIUS

Theophraſti Paracelſi Philoſophiæ & Medicinæ utriusq; univerſæ Compendium, ex optimis quibusque ejus Libris. Cum Scholiis in Libros quatuor Ejusdem de Vita longa, plenos myſteriorum, parabolarum, ænigmatum. Vita Paracelſi. Catalogus Operum & Librorum. Baſileæ, ap. Petr. Pernam, 1568, in 8.

LEONTINUS

De Re ruſtica Fragmenta aliquot. Extant in Γεωπονικῶν, ſeu, de Re ruſtica ſelectorum Lib. XX. Græcis, Conſtantino quidem Cæſari nuncupatis. Johan. Alex. Braſſicani operâ in lucem editis, Baſileæ, apud Robertum

bertum Winter, 1539, in 8. Latinis autem, Jano Cornario interprete. Basileæ, apud Frobenium, 1540, in 8.

⊙ LEPIDUS PACIFICUS, *Saxoferratensis*

Responsio ad Epistolam Bibliopolæ Leydensis Græco-Latini, de Exilio Medicorum Romanorum, & de absurdis Libellis Drelencurtianis; quibus honor nimius antiquis asseritur Medicastris; Clarissimi autem Medici, ipsique Medicorum Principes, præsertim Batavi maximis injuriis atque contumeliis afficiuntur. Lugd. Batav. apud Petrum Gavium, 1681, in 12.

LESCHUS MICHAEL SENDIVOGIUS, *Polonus*

De Lapide Philosophico Tractatus duodecim. Extant Volumine quarto Theatri Chemici, editi Argentorati, apud Lazarum Zetznerum, 1613, in 8.

Ænigma Philosophicum ad Filios Veritatis. Extat ibidem.

LEVINUS BATTUS

⊙ *Natus est Rostochii A. C. 1545, Patre Bartholom. Batto: Witteberga 1559 Philosophiæ Magister renunciatus, paulò pòst in Academia Rostochiensi Matheſin publicè docuit, donec 1565 bello & peste expulsus in Italiam secessit, & Venetiis demum Doctoris in Medicina gradum assumpsit, ubi ad suos reversus, Medicinæ Professor publ. in Universitate patria designatus, eoq; munere per annos 25 feliciter functus est. Obiit Rostochii A. C. 1591, ætatis suæ 46. relicto Filio Conrado Batto, Medico Celebri.*

Epistolæ aliquot, Medica tractantes. Extant inter Miscellanea Henrici Smetii. Francofurti, apud Jonam Rhodium, 1611, in 8.

LEVINUS LEMNIUS

⊙ *Natus est Zirizææ, Seelandiæ Oppido, A. C. 1505: nactus in Medicina Doctoris gradum, in patriam rediit, & Medicinam apud suos feliciter exercuit. Mortuâ uxore Sacris initiatus Canonicorum in patria Collegio adscriptus, ibidem senex obiit. Medicus fuit excellenti ingenio, formâq; egregiâ, ut vel aspectu suo & eloquentia ægros recrearit. Floruit circa A. C. 1560.*

Libri tres. Quorum primus de Astrologia. Jenæ, 1587, in 8. Quo obiter indicat, quid illa veri, quid ficti falsique habeat, & quatenus arti sit habenda fides, præter jucunda quædam alia: Secundus, de præfixo statutoque vitæ termino. Lugduni, 1638, in 12. Tertius, de honesto Animi & Corporis Oblectamento, & quæ Exercitatio homini libero conveniat potissimùm: simul ac de frugalitate, victusque temperantia, & vitæ rusticæ dignitate. Antverpiæ, apud Martinum Nutium, 1554, in 8.

☽ De occultis Naturæ Miraculis, ac variis rerum documentis, Libri quatuor, multiplici eruditione elegantes. Antverpiæ, ap. Plantinum, 1564, in 8. Gandavi, apud Gisſenium Mani-

Manilium, 1571, in 8. Coloniæ, 1573, 1581, in 8. Jenæ, apud Steinmannum, 1588, in 8. Francof. apud Wechelos, 1591, in 16. apud Jonam Rhodium, 1604, in 12. ap. Joh. Saur, 1611, in 12. Lugduni-Batavorum, 1666, in 12.

De occultis Miraculis Liber, aliquot Capitibus auctus, & illustratus: cui accessit, de Vitâ cum animi & corporis incolumitate rectè instituendâ. Francofurti, apud Johan. Wechelum, 1593, in 8. Ibidem, 1598, in 12.

☽ Similitudinum ac Parabolarum, quæ in Bibliis ex Herbis atque Arboribus desumuntur, dilucida Explicatio. In qua narratione singula loca explanantur, quibus Prophetæ, observatâ stirpium naturâ, Conciones suas illustrant, divinaq; oracula fulciunt. Antverpiæ, apud Guil. Simonem, 1569, in 8. Erphordiæ, apud Esaiam Mechlerum, 1581, in 8. Francofurti, 1596, in 12. Extat etiam cum Francisci Vallesii Philosophia Sacra, Lugduni, apud Antonium Soubron, 1622, in 8. Ibidem, 1652, in 8. Accessit Francisci Ruei, de Gemmis aliquot, iis præsertim, quarum D. Johannes Apostolus, in sua Apocalypsi meminit. De aliis quoque, quarum usus hoc ævi apud omnes percrebuit. Item, Lemnii Liber 1, de Astrologia. Francof. apud Nicol. Hoffmannum, 1608, in 12.

☽ De habitu & constitutione Corporis, quem Græci κρᾶσιν, Triviales complexionem vocant, Libri duo. Omnibus, quibus secunda valetudo curæ est, apprimè necessarii. Ex quibus cuique proclive erit, corporis sui conditionem, animiq́ue motus, ac totius conservandæ sanitatis rationem ad amussim cognoscere. Antverpiæ, apud Guil. Simonem, 1561, in 8. Erphordiæ, apud Esaiam Mechlerum, 1582, in 8. Francofurti, apud Zach. Palthenium, 1596, in 16. apud Jonam Rhodium, 1604, in 12. apud Nicol. Hoffmannum, 1619, in 12.

LIBERALIS CREMA, *Tarvisinus*

☽ Adriani Spigelii, de Formato Fœtu, Librum singularem æneis Figuris exornatum: Item Ejusdem Epistolas duas Anatomicas : nec non Tractatũ de Arthritide, Opera posthuma edidit. Patavii, apud Johan. Baptistam de Martinis Livium Pasquatum, 1626, in fol. reg. Francofurti, apud Matth. Merianum, 1631, in 4.

LIBERATUS de LIBERATIS

☽ Podagra Politica, seu, Tractatus Podagricus, civili compositus doctrinâ, variâ lectione, & Politicis sententiis refertus. Medicis apprime utilis, necnon sanitatis Studiosis lectu jucundus pergratusque futurus. Cum Appendice, quâ examinatur: an frigidæ affusio Podagricis succurrat doloribus? & an Cydno, percelebri Ciliciæ fluvio eosdem sopiendi subsit facultas? itemq́ue de Lotione ac Natatione nonnulla. Addita præterea sunt ejusdem Authoris Consilia quatuor, & quidem I. de Arthriti-

Lindenius renovatus sive Johannis Antonidae Van der Linden De Scriptis Medicis ... - page 764 sur 1339

©BIUM

de. II. de Dolore Coxendico. III. de Sanguinis Mictu ab asperiori Renum Calculo pro Illustrissimo Sexagenario. IV. de Podagrico Colicis Doloribus vicissim afflicto. Romæ, apud Jacobum Facciottum, 1637, in 8. Noribergæ, apud Mich. Endterum, 1655, in 12.

LIBERIUS BENEDICTUS

Nucleus Sophicus, seu, Explanatio in Tincturam Physicorum Theophrasti Paracelsi. In qua vera ac genuina materia, sive, subjectum Philosophorum Catholicum, tum etiam totius operis, tam veterum Philosophorum, quàm Theophrasti nova correcta, vera ac propria præparatio demonstratur. Cui adjunctus est Tractatus brevis de Lapide Philosophorum, more Cabalistico scriptus, & in verorum Chymiæ Studiosorum gratiam luci datus, publicique juris factus. Francof. apud Lucam Jennisium, 1623, in 8.

LILIUS GREGORIUS GYRALDUS, *Ferrariensis*

Simeonis Sethi Syntagma de Cibariorum Facultate interpretatus est.

⊙ LISSETUS BENANCIUS

Declaratio Fraudum & Errorum apud Pharmacopœos commissorum, Latinitate donata & edita à Thom. Bartholino. Accessit ejusdem Argumenti Dialogus Johan. Anton. Lodetti, Francofurti, apud Justum Rächerum, 1667, in 8.

LITORIUS, *Beneventanus*

De Mulomedicina, Capita aliquot. Extant inter Veterinariæ Medicinæ Scriptores, qui editi sunt Græcè quidem, Basileæ, ap. Johan. Valderum, 1537, in 4. Latinè autem ex interpretatione Johan. Ruelli. Parisiis, ap. Sim. Colinæum, 1530, in fol.

⊙ LIVIUS RECTORIUS

Tractatus de Lapide Renum & Vesicæ, Florentiæ, 1666, in 4.

LONGINUS CÆSAR

⊙ Trinum Magicum, sive, Secretorum Naturalium, Cœlestium, Infernalium. Opus admirandum ac planè novum: continens I. Marci Antonii Zimaræ Conclusiones Physicas, Metaphysicas, Elementales, Cœlestes, Infernales, Morales ac Doctrinales. II. Alexandri Aphrodisei Quæstiones & Solutiones Physico-Mathematicas. III. Alberti Magni Tractatus tres de Virtutibus Herbarum, Lapidum & Animalium, ex Magicæ Disciplinæ fundamentis erutos. Accessere Ejusdem Alberti Libelli de Mirabilibus Mundi & Secretis Mulierum, ut & Averrois ac Aristotelis Propositiones ac Solutiones Physicæ. Francof. ap. Antonium Hummium, 1609, in 8.

☽ Trinum Magicum, sive, Secretorum Magicorum Opus: continens I, de Magia naturali, artificiosâ, & superstitiosâ Disquisitiones axiomaticas. II, Theatrum naturæ, præter curam

curam Magneticam, ſive, Unguentum Armarium, & Veterum Sophorum Sigilla, & Imagines Magicas, etiam Concluſiones Phyſicas, Elementales, Cæleſtes, & Infernales exhibens. 111, Oracula Zoroaſtri, & Myſteria myſticæ Philoſophiæ Hebræorum, Chaldæorum, Ægyptiorum, Arabum, Perſarum, Græcorum, Orphicorum, Pythagoricorum, & Latinorum. Acceſſere nonnulla Secreta ſecretorum, & Mirabilia Mundi. Offenbachii, apud Antonium Hummium, 1611, in 12. Ibid. ap. Eund. 1614, in 12. Francof. ap. Conr. Eifridum, 1630, in 12. Addito Tractatu de proprii cujusque Nati dæmonis Inquiſitione. Ibidem, apud Jacobum Gottofredum Seylerum, 1673, in 12.

LUBERTUS ESTHIUS

⊙ *Natus poſthumus Argentorati A. C. 1569, Patre Luberto ab Eſth ex familia nobili & ſplendidâ in Geldria orto: Baſileæ Doctoris in Medicina gradu impetrato, paulò pòſt Crucenaci Palat. Oppido Poliatrum egit, exactoq; quadriennio Haidelbergam commigravit, ubi in numerum Profeſſorum Medic. cooptatus, in eâdem ſtatione Haidelbergæ obiit A. C. 1606, ætatis ſuæ 37.*

Dilucida, brevis, & Methodica Formularum Tractatio. In qua Medicamenta tam interna, quàm externa digeruntur: ubi quoque ratio Ponderum & Menſurarum perſpicue explicatur, & monſtratur, qua ratione, ordine, & quantitate, Medicamenta miſcenda, quamdiu coquenda, & qua etiam doſi exhibenda. Hanoviæ, apud Claud. Marnium & Aubrii Hæredes, 1604, in 8.

LUCAS BYLERUS, *Auguſtanus*

De Ictero flavo, Diſputatio. Extat Decade 11 Diſputat. quas collegit & edidit Baſileæ Joh. Jac. Genathius, 1619, in 4.

LUCAS GAURICUS, *Neapolitanus*

De Conceptu natorum, & Septimeſtri Partu, ex Valente Antiocheno. Venetiis, 1533, in 4.

LUCAS GAURICUS, *Geoponenſis*

Super Diebus Decretoriis (quos etiam Criticos vocant) Axiomata, ſive, Aphoriſmi. Item Hippocratis & Galeni Theoremata enucleata ab Eodem. Ejusdem Iſagogicus Aſtrologiæ Tractatus, Medicis admodum opportunus. Romæ, apud Valerium Doricum & Ludovicum, Fratres, *Brixianos*, 1546, in fol.

LUCAS GHINUS, *Bononienſis*

Morbi Neapolitani curandi ratio perbrevis. Extat cum Practica Joh. Marquardi. Spiræ, apud Bernhardum Albinum, 1589, in 8. Francofurti, 1610, in 8.

⊙ Experimenta in Praxi. Extant cum Georg. Hieronym. Velſchii Exotic. Curat. & Obſervat. Medici-

Lindenius renovatus sive Johannis Antonidae Van der Linden De Scriptis Medicis ... - page 766 sur 1339

nat. Chiliad. Ulmæ, apud Chriſtian. Balthaſar Kuenium, 1676, in 4.

LUCAS RODARGIRUS, *Eutopienſis*

Piſces Zodiaci inferioris, vel, de Solutione Philoſophica. Cum ænigmaticâ totius Lapidis Epitome, operâ Joachimi Tanckii recuſa Lipſiæ, apud Henningum Groſſium, 1609, in 8. & Volumine quinto Theatri Chimici, editi Argentorati, ap. Laz. Zetznerum, 1622, in 8.

⊙ LUCAS SCHACHT

Oratio Funebris, in Obitum Franciſci de le Boe Sylvii, habita Lugduni Batavorum, 1672. Extat cum Franciſci de le Boe Sylvii Operibus Medicis. Amſtelodami, apud Danielem Elſevirium & Abraham. Wolfgang, 1679, in 4.

Epiſtolica Narratio de Morbo Epidemico tam hujus, quàm ſuperioris, Anni, id eſt, 1678, & 1679. Extat cum Ch. Love Morleyi, de eodem Morbo, Narratione. Londini, apud Joh. Gay, 1680, in 8.

Obſervatio, de Sputo cruento. Extat Act. Hafniens. Volum. III. N. 32.

⊙ LUCAS SCHROECKIUS, *Senior*

Obſervatio, de Petechiis ſummè malignis. Extat Ephemer. Acad. Nat. Curios. German. Ann. III. Num. 76.

de Balſami Peruviani uſu in Dyſenteria. Ibid. Ann. eod. Num. 77.

de Juvene de impotentia ſuſpecto feliciter defenſo. Ibid. An. eod. N. 78.

de Uvula geminâ. Ibid. Ann. VI. & VII. N. 228.

de Laconici Coriariorum Germ: Lohbad dicti, uſu. Ibid. Ann. eod. N. 229.

de Aphonia improviſâ brevi curatâ. Ibid. Ann IX. & X. Num. 89.

de Calculo per alvum excreto. Ib. An. eod. N. 90.

de Pulſu intermittente ac deficiente. Ibid. Ann. eod. N. 91.

de Gravidæ Symptomatibus ſingularibus, & Partu gemellorum monſtroſo. Ibid. Ann. eod. N. 161.

de Partu gemellorum, alterius vivi, alterius quatuor menſes jam mortui. Ibid. Ann. eod. Num. 162.

de Partu difficili, & pudendis à gangrænoſo fœtu infectis. Ibid. An. eod. N. 163.

de Partu numeroſo. Ibid. Decur. II. Ann. II. N. 9.

⊙ LUCAS SCHROECKIUS, *Luc. Fil.*

Pharmacopœia Auguſtana reſtituta, ſive, Examen Animadverſionum in Diſpenſatorium Auguſtanum, ejusdemq; Mantiſſam Hermeticam, Johannis Zwelferi, *Palatini*. Auguſt. Vindelicor. apud Theophilum Göbelium, 1673, in 4.

Pharmacopœiæ Auguſtanæ reſtitutæ ab ejus Autore, Lucâ Schröckio,

ckio, Luc. Fil. ſuſcepta Defenſio. Quâ imprimis Friderici Hoffmanni argumentis, in Clave Pharmaceutica Schröderianâ, contra prædictum Diſpenſatorium, pro Zwelferi defenſione, prolatis, reſpondetur; ſimulq; Cujusdam ficto nomine vocati Philonis Naſturtii Poſtſcriptum, & hanc reſpiciens Schmuziana Antitheſis, excutitur. Ibidem, apud Eundem, 1675, in 4.

Memoria Velſchiana, ſive, Hiſtoria Vitæ Viri Celeberrimi, Georgii Hieronym. Velſchii, *Auguſtani*, in S. R. J. Societate Naturæ Curioſorum, dicti Neſtoris. Ibidem, apud Eundem, 1678, in 4.

Johannis Helwigii Obſervationes Phyſico-Medicas poſthumas in lucem edidit, Scholiisque adauxit. Auguſtæ Vindelicorum, apud Theophilum Göbelium, 1680, in 4.

Hiſtoria Moſchi, ad Normam Academiæ Naturæ Curioſorum conſcripta. Ibidem, apud Eundem, 1682, in 4.

Higea Auguſtana, ſeu, Memoria Secularis Collegii Medici Auguſtani. Auguſtæ Vindelicorum, apud Theophilum Göbelium, 1682, in 4.

Obſervatio, de Hippolithorum Hiſtoria. Extat Ephemer. Academ. Nat. Curios. Germ. Ann. IV. & V. N. 167.

de Calculis renum & veſicæ in Bobus. Ibid. An. eod. N. 168.

de raro Paſſerum Canarſenſium colore. Ibid. Ann. VI. & VII. N. 230.

de Aloe Auguſtana. Ibid. An. eod. N. 231.

Obſervatio, de Inteſtinis fœtus extra naturalem locum pendulis. Ib. Ann. eod. N. 232.

de Animali Moſchifero. Ibid. An. VIII. N. 53.

de Catechu. Ibid. Ann. eod. Num. 54.

de Calculo Vaſicæ ſponte diſſoluto. Ibid. An. IX. & X. N. 92.

ex Anatome Iliaci. Ibid. Ann. eod. N. 93.

de Enterocele, abſceſſu Inguinis ſpontaneo ſanatâ. Ibid. An. eod. N. 164.

de Bufone per alvum excreto. Ibid. An. eod. N. 165.

de Iſchuria ſpuria 17. dierum lethali, perluſtrato cadavere, memorabili. Ibid. Ann. eod. N. 189.

de Pilis marinis. Ibid. Decur. II. An. I. N. 14.

de Ovis monſtroſis. Ibid. Ann. eod. in Scholiis ad Obſerv. N. 16.

de hepate gallinæ enormis magnitudinis. Ibid. Ann. eod. in Scholiis ad Obſerv. N. 17.

de Corporibus ſphæricis in ventriculo humano repentis. Ibidem Ann. eod. in Scholiis ad Obſerv. N. 18.

de calculo ingenti, canali à natura excavato. Ibid. An. eod. in Scholiis ad Obſerv. N. 19.

de Globo ſclopetario juxta umbilicum immiſſo, per alvum ſalutariter excreto. Ibid. Ann. eod. in Scholiis ad Obſervat. Num. 20.

de Caryophyllis aromaticis. Ibidem

Lindenius renovatus sive Johannis Antonidae Van der Linden De Scriptis Medicis ... - page 768 sur 1339

Ann eod. in Scholiis ad Obſerv. N. 21.
de Vulneribus Ventriculi non ſemper lethalibus. Ibid. Ann. eod. in Scholiis ad Obſervat. Num. 26.
de Vulneri ſuperveniente Convulſione non lethali. Ibidem Ann. eodem in Scholiis ad Obſervat. Num. 27.
de Secundina in Utero retentâ. Ibid. Ann. eod. in Scholiis ad Obſerv. N. 31.
de Calculis in Rupicaprarum ventriculo & omento repertis. Ibid. Ann. eod. in Scholiis ad Obſerv. N. 32.
de Muliere aliquot filiorum matre nunquam menſes aut lochia paſsâ. Ibid. An. eod. in Scholiis ad Obſerv. N. 41.
de Hæmorrhoidum ſuppreſſione minus tutâ. Ibid. An. eod. in Scholiis ad Obſerv. N. 42.
de Purgantium externè adhibitorum virtute internâ. Ibid. An. eod. in Scholiis ad Obſerv. N. 43.
de Ove in Ove. Ibid. An. eod. in Scholiis ad Obſerv. N. 44.
de Utilitate ex Anatome Brutorum. Ibid. An. eod. in Scholiis ad Obſerv. N. 46.
de Anatome Noctuæ. Ibidem Ann. eod. in Scholiis ad Obſervat. N. 51.
de Pediculi, ope Microſcopii, accuratiore conſideratione. Ibid. An. eod. in Scholiis ad Obſervat. N. 53.
de Anatomiæ hominis & ſimiæ differentiis. Ibid. Ann. eod. in Scholiis ad Obſerv. N. 61.
de Muſcarum oculis. Ibid. Ann eod. in Scholiis ad Obſervat. Num. 64.
de dorſi ineffabilis pruritûs causâ. Ib. An. eod. in Scholiis ad Obſerv. N. 68.
de Canitie Juvenum. Ibidem Ann. eodem in Scholiis ad Obſervat. N. 69.
de Idioſyncraſia. Ibid. Ann. eod. in Scholiis ad Obſerv. N. 72.
de noxio Ribium eſu. Ibid. Ann. eod. in Scholiis ad Obſervat. Num. 73.
de noxâ comeſtarum radicum aconiti. Ibid. Ann. eod. in Scholiis ad Obſerv. N. 74.
de Verme per meatum Urinarium excluſo. Ibid. An. eod. in Scholiis ad Obſerv. N. 77.
de meatu ab inteſtino cœco ad Veſicam. Ibid. Ann. eod. in Scholiis ad Obſerv. N. 78.
de Aqua hydropicæ cujusdam ex hypochondriis fluente, morbum ſolvente. Ibid. An. eod. in Scholiis ad Obſerv. N. 79.
de Tympanitidis & Colicæ flatulentæ difficilis curationis causâ. Ibid. An. eod. in Scholiis ad Obſerv. N. 80.
de Uſu ſtercorum. Ibid. Ann. eod. in Scholiis ao Obſerv. N. 81.
de Lochia aquosâ. Ibid. Ann. eod. in Scholiis ad Obſerv. N. 82.
de Aphonia rara. Ibid. Ann. eod. in Scholiis ad Obſerv. N. 97.
de Vermibus ex naribus excretis. Ib. Ann.

Ann. eod. in Scholiis ad Obſerv. N. 99.

de Virtute Salicis antiphthiſicâ. Ibid. Ann. eod. in Scholiis ad Obſerv. N. 121.

de Ptyaliſmo ſymptomatico in quibusdam morbis nonnunquam ſalutari. Ibid. An. eod. in Scholiis ad Obſerv. N. 122.

de Uſu Empl. de Meliloto cum Oleo chamomillæ in Angina. Ib. An. eod. in Scholiis ad Obſervat. N. 123.

de Auribus ſerpentis alicujus monſtroſis. Ibid. Ann. eod. in Scholiis ad Obſerv N. 125.

de fecibus alvinis & lumbricis per umbilicum excretis. Ibid. Ann. eod. in Scholiis ad Obſervat. N. 126.

de proceſſu falcato antrorſum cranio arcte adhærente. Ibid. Ann. eod. in Scholiis ad Obſervat. N. 127.

de Pleuritide Venæſectione curatâ. Ibid. An. eod. in Scholiis ad Obſerv. N. 128.

de Vita animalium evulſo corde ſuperſtite. Ibid. An. eod. in Scholiis ad Obſerv. N. 132.

de Vomitu infeliciter coërcito. Ibid. Ann. eod. in Scholiis ad Obſerv. N. 137.

de Epilepſia ex decocti hyoſcyami fomentatione. Ibid. Ann. eod. in Scholiis ad Obſervat. Num. 138.

de noxio Cucurbitarum ſucco. Ibid. Ann. eod. in Scholiis ad Obſerv. N. 139.

de injectione variarum materialium per incantationem. Ibid. Ann. eod. in Scholiis ad Obſervat. N. 140.

de Uteri loco fœtus incautâ extractione. Ibid. An. eod. in Scholiis ad Obſerv. N. 141.

de flagri funiculo è veſica à Lithotomo extracto. Ibid. Ann. eodem in Scholiis ad Obſervat. Num. 142.

de Elephantia Javæ nova. Ibid. Decur. II. An. I. in Scholiis ad Obſerv. Num. 5.

de Serpentibus magnis Indiæ. Ibid. Ann. eod. in Scholiis ad Obſerv. Num. 7.

de Nube Pyramidali in Oceano attractivâ. Ibid. in Scholiis ad Obſerv. N. 8.

Obſervatio, de Pomis citriis monſtroſis. Ibid. Ann. eod. N. 11.

de Pomo aurantio citrato. Ib. An. eod. N. 12.

ex Anatome Calculoſi. Ib. An. eod. N. 13.

de teſticulo in inguine abſcondito. Ibid. An. eod. N. 14.

de difficultate reſpirandi & ſubſecuta ſuffocatione ab Sepate magno. Ibid. An. eod. in Scholiis ad Obſerv. N. 15.

de Epilepſia Puerperæ à partu originem & medelam habente. Ibid. Ann. eod. in Scholiis ad Obſerv. N. 32.

de Sudore ſanguineo Scorbuticorum. Ibid. An. eod. in Scholiis ad Obſerv. N. 34.

de Fomite Hæmorrhagiæ in carpo mede-

medela. Ibid. An. eod. in Scholiis ad Obſerv. N. 35.

de Uſu oſſium humanorum præcipuè in dyſenteria. Ibid. Ann. eodem in Scholiis ad Obſervat. N. 38.

de Lapſu ex alto indemni. Ibid. Ann. eodem in Scholiis ad Obſervat. N. 40.

de Nauſea panis. Ibid. in Scholiis ad Obſerv. N. 41.

de prodigioſæ lactis copiæ exemplis. Ibid. An. eod. in Scholiis ad Obſerv. N 43.

de Urticæ vi hæmeſticâ. Ibid. Ann. eodem in Scholiis ad Obſervat. N 45.

de Picæ & appetitus depravati cauſa. Ibid. Ann. eod. in Scholiis ad Obſerv. N. 47.

de Pulſu deficiente. Ibid. Ann. eod. in Scholiis ad Obſerv. N. 48.

de dentis evulſione lethali. Ibid. Ann. eodem in Scholiis ad Obſervat. N. 49.

de Antipathia cum felibus. Ibid. Ann. eodem in Scholiis ad Obſervat. N. 50.

de Lingua magna. Ibid. Ann. eod. in Scholiis ad Obſerv. N. 51.

de fiſtula Linguæ. Ibid. Ann. eodem in Scholiis ad Obſervat. Num. 52.

de Vini in febribus, præſertim ardentibus uſu. Ibid. An. eod. in Scholiis ad Obſerv. N. 53.

de Aquæ fortis epotæ cura. Ibid. An. eodem in Scholiis ad Obſervat. N. 54.

de Veſtimentis, linteis, chartisque amiantinis. Ibid. Ann. eodem in Scholiis ad Obſervat. Num. 61.

de Cerva cornuta. Ibid. Ann. eod. in Scholiis ad Obſerv. N. 98.

de Menſium per os exeuntium curatione. Ibid. Ann. eod. in Scholiis ad Obſerv. N. 101.

de Conſtrictione fœminis Japponicis gravidis innoxiâ. Ibid. Ann. eodem in Scholiis ad Obſervat. N. 102.

de Vermibus Nivalibus. Ibid. Ann. eodem in Scholiis ad Obſervat. N. 110.

de tumore fœtûs ſupra os ſacrum, in utero materno contracto. Ib. An. eod. in Scholiis ad Obſerv. Num. 115.

LUCAS STENGLIUS

Apologia adverſus Stibii Spongiâ, non ita dudum à Michaele Toxita in lucem editam. Cui inſuper adjuncta eſt Quæſtio: Num idipſum ab ægris citra ullum incommodum per os aſſumi poſſit? Auguſtæ, apud Phil. Ulhardum, 1565, in 4. apud Matthæum Francum, 1569, in 4.

Theſes de natura, cauſis, & curatione morbi Epidemici. Auguſtæ, apud Viduam Phil. Ulhardi, 1580, in 4.

Quæſtiones III, quarum prima eſt: An Stimmi, ſive, Antimonium ægrotantibus citra noxam exhiberi poſſit: ſecunda, an ratio curandæ Peſtis à miſſione ſanguinis auſpicanda ſit: tertia, an Peſtem neceſſariò ſubſequatur febris. Auguſtæ Vindelicorum, 1566, in 4.

Lindenius renovatus sive Johannis Antonidae Van der Linden De Scriptis Medicis ... - page 771 sur 1339

⊙ LUCAS TOZZUS

Medicinæ Pars Prior Θεωρητικὴ, curioſa quæque tum ex Phyſiologicis, tum Pathologicis deprompta: Veterum, Recentiorumq; Medendi Methodum complectens. Lugduni, apud Aniſſonios, & Johan. Poſuel, 1681, in 8.

Continet autem hic Liber ſequentes Tractatus:

De Hominis Generatione.
De Feminæ & Maris vi in Generatione.
De Fœtus Conceptione & Formatione.
De Vita & Nutricatione Fœtus in Utero.
De Superfœtantibus & Multiparis.
De Monſtroſis & Maculoſis Fœtibus.
De Partu.
De Vita.
De Motu Cordis & Sanguinis.
De Reſpiratione.
De his, quæ vitam comitantur.
De Vegetatione.
De Senſibus.
De Senſu, qui dicitur Tactus.
De Senſu, qui dicitur Guſtatus.
De Senſu, qui dicitur Olfactus.
De Senſu, qui dicitur Auditus.
De Senſu, qui dicitur Viſus.
De Somno & Vigilia.
De Motibus tum Animi, tum Corporis.
De Vitæ Diſſolutione, ejusque Cauſis.
De Morbis.
De Morborum Cauſis.
De Morborum Symptomatis.
De Signis adverſæ Valetudinis.
De Temporibus Morborum.
De Criſibus & Diebus Criticis.
De Methodo Medendi.
De Methodo Galeni.
De Methodo Paracelſi & Helmontii.
De Methodo Walæi.
De Methodo, quâ reguntur noſtris temporibus, qui ſe Galenicos jactant.
De Experientia, Ratione & Analogiſmo.
De Pharmacis & Emeticis.
De Diureticis & Hydroticis.
De Phlebotomia.
De Diorrheoticis.

⊙ LUCAS VERHOOFD

Aphoriſmos Hippocratis Græcè & Latinè edidit. Interpretationem novam adjecit, Loca Parallela plurima ex ipſo Hippocrate collegit, & Indicem locupletiſſimum ſubjunxit. Lugduni Batavorum, apud Danielem Gasbeeck, ſine anno, in 32.

LUCIANUS, *Samoſatenſis*

Tragopodagra, ſeu, de Laudibus Podagræ. Extat cum cæteris ejus Operibus. Græcè. Venetiis, apud Aldum, 1503, in fol. Latinè, Johanne Sinapio interprete, Francofurti, apud Chriſt. Egenolphum Hadamarium, 1543, in fol. Wittebergæ, 1631, in 4.

Lindenius renovatus sive Johannis Antonidae Van der Linden De Scriptis Medicis ... - page 772 sur 1339

LUCIANUS BELUS de ROCCA CONTRADA

Hunc ANTONIUM MARIAM BETTUM *esse dicit Hoffmannus V. Instit. xxviii. 9.*

De Prandio & Cœna, Liber, adversus Oddum de Oddis. Mediolani, in 4.

⊙ LUCIDUS PAMPHILUS

Theatri Alchymistico Medici breve & jucundum Spectaculum, agentibus binis in Scena Personis, Medico in humilitate Curioso, & Alchimistâ in curiositate fastuoso defœcatæ passionis Sapientibus communicatum. Sine loco & nomine ejus, apud quem prostet, 1681, in 8.

LUCILLUS PHILALTHÆUS

Methodus recitandi Curas. Spiræ, 1581, in 4.

Secundus Tomus Consiliorum de gravissimis Morbis. Ejusdem Libellus de Methodo recitandi Curas, ad usum eorum, qui Laureâ Doctorali insigniri cupiunt. Papiæ, apud Hieronymum Bartholum, 1565, in 8.

LUCIUS ANNÆUS SENECA

De Aquis: ex Libro tertio Naturalium Quæstionum excerpta. Extant p. 230 Operis Veneti de Balneis.

LUCIUS APULEJUS

Madaurensis Apher. Philosophus Platonicus : claruit sub Constantino Imperatore A. C. 252. Wolfg. Justus in Chronol. Medicorum.

De Virtutibus Herbarum, quæ à Chirone Centauro, Præceptore Achillis, & Æsculapio accepit Autor, Liber. Basileæ, ap. Cratandrum 1528, in fol. Cum aliis de Re Medica Libris. Parisiis, apud Christ. Wechelum, 1528, in fol. cum Gal. Lib. de Plenitudine à Johanne Guintherio, *Andernaco* converso. Venetiis, apud Aldum, 1547, in fol. Cum Medicis antiquis, p. 212.

De Ponderibus & Mensuris, ac signis cujuscunque Ponderis, Liber: è Græco Latinus factus per Johannem Baptistam Nicolinum. Extat cum Mesues Operum Supplemento.

LUCIUS JUNIUS MODERATUS COLUMELLA

Insignis Philosophus. Vixit eo tempore, quo Seneca, nempe sub Nerone Imperatore, A. C. 57. Justus in Chronol. Medic.

De Re Rustica Libri XII. Regii, apud Barthol. Bruscium, 1482, in fol. cum Catonis, Varronis, Palladii ejusdem argumenti Libris: & Junii Pomponii Fortunati ad Hortulum Columellæ Interpretatione. Regii, apud Franc. Mazalum, 1498, in fol. Lugd. apud Johan. Parvum & Galeotum à Prato, 1533, in fol. Coloniæ, apud Johan. Gymnicum, 1536, in 8. additis huic edit. priscarum Vocum in Libris de Re rustica Enarrationibus per Georgium Alexandrinum. Philippi Beroaldi in Lib. XIII Columellæ Annotationibus. Parisiis, ap. Robertum Stephanum, 1543, in 8.

De

De Cultu Hortorum. Extat cum Cœna Baptiſtæ Fieræ, Argentorati, apud Chriſtianum Egenolphum, in 8.

LUCIUS LÆLIUS FULGINAS

Conſultatio de Sarmatica Lue. Ferrariæ, 1600, in fol.

LUCIUS SCARANUS

Galeni omnium Operum dedit Synopſim, quæ breviter complectitur quidquid in unoquoque Libro, & in cujusque Libri ſingulis capitibus continetur, quod ad propoſitæ rei argumentum ſpectat.

LUDOVICUS ARRIVABENUS, *Mantuanus*

Sylvius ocreatus. Extat cum Jacobi Sylvii Operibus. Coloniæ Allobr. apud Jacobum Chovet, 1630, in fol.

LUDOVICUS de AVILA

Regimen Sanitatis. Auguſtæ, ap. Henr. Steiner, 1531, in 4.

⊙ LUDOVICUS de BEAUFORT

Coſmopœia divina, ſeu. Fabrica Mundi explicata. Lugduni Batavorum, 1656, in 12.

LUDOVICUS BELLISARIUS

Galeni Paraphraſtæ Menodoti Filii Suaſoriam ad Artes Orationem interpretatus eſt. Item, Ejusdem: Si quis optimus Medicus eſt, eundem eſſe Philoſophum.

Item, Ejusdem: De Inſtrumento Odoratus.

⊙ LUDOVICUS de BILS, *ſive*, BILSIUS

Reſponſio ad Admonitiones Johannis ab Horne, ut & ad Animadverſiones Pauli Barbette in Anatomia Bilſiana. Roterodami, ap. Arnoldum Leers, 1661, in 4.

Specimina Anatomica: cum Clariſſ. Doctiſſimorumque Virorum Epiſtolis aliquot & Teſtimoniis: Interprete Gedeone Buenio. Ibidem, apud Eundem, anno & formâ eâdem. Ibid. 1663, in 4.

Reſponſio ad Epiſtolam Tobiæ Andreæ, quâ oſtenditur verus uſus Vaſorum hactenus pro lymphaticis habitorum. Juncta ſimul & Hiſtoria memorabilis eorum, quæ Auctori, occaſione Balſamationis ſibi peculiaris, in Brabantia, & potiſſimùm Lovanii, evenerunt. Quæ excuſa Roterodami, apud Arnoldum Leers, 1669, in 4. nunc recuſa & à plurimis mendis repurgata eſt. Accedunt demum I. Tobiæ Andreæ ejusdem breve Extractum actorum in Cadaveribus Bilſianâ methodo præparatis. II. Samuelis Andreæ Epiſtola ad Eundem T. Andreæ de Balſamationibus Veterum ſeu ritu condiendi Cadavera apud Veteres. Omnia cum Præfatione Johan. Jacobi Waldſchmiedii. Marburgi Cattorum, ap. Salomonem Schadewitzium, 1678, in 4.

Epiſtolica Diſſertatio, quâ verus Hepatis circa Chylum, & pariter Ductus Chyliferi hactenus dicti uſus docetur. Roterodami, apud Johan. Næranum, 1659, in 4.

Lindenius renovatus sive Johannis Antonidae Van der Linden De Scriptis Medicis ... - page 774 sur 1339

Exemplar fusioris Codicilli. In quo agitur de vera Humani Corporis Anatomia. Ibidem, apud Eundem, anno & formâ iisdem.

Epistola: ad omnes veræ Anatomes Studiosos. Ibidem, apud Eundem, 1660, in 4.

LUDOVICUS BONACIOLUS

Ferrariensis, Medicus illustris & magnæ autoritatis. Vixit A. C. circiter 1530. Justus in Chronolog. Medicorum.

De Uteri Partiumque ejus consectione. Ejusdem: quonam usu in absentibus etiamnum Venus citeter. Quod, quale, undeque prolificum Semen: unde Menstrua? &c. Argentinæ, apud Henricum Sybold, 1537, in 8.

☽ De Conceptionis indiciis, nec non maris fœmineique Partus significatione. Ejusdem: quæ utero gravidis accidant? & eorum Medicinæ. Prognostica, causæque effluxionum, & abortuum, &c. Proceritatis, improceritatisque Partuum causæ. Argentinæ, apud Henricum Sybold, 1538, in 8. Utrumque autem Libellum inter Gynæciorum Libros reposuit Israel Spachius, titulo: Enneas Muliebris. pag. 109. in fol. Lugduni, 1639, in 12. Ibidem, 1641, & 1650, in 12. Ibid. 1660, in 12. Amstelodami, 1663, in 12. In his quinque postremis Editionibus cum Severini Pinæi Opusculo de Notis Virginitatis, &c. extantibus hic Bonacioli Tractatus hunc abbreviatum habet titulum: Liber de Conformatione Fœtus.

☉ LUDOVICUS de BOURGONGNE

Epistola ad Ludovicum Bilsium de nova Corporum Balsamatione. Extat cum Ludovici Bilsii Speciminibus Anatomicis. Roterodami, apud Arnoldum Leers, 1661, in 4.

LUDOVICUS BUCCAFERREA, *Bononiensis*

Oratio de Principatu partium corporis. Exstat in Apologia Franc. Putei pro Gal. contra Vesalium. Venetiis, apud Franc. de Portonariis, 1562, in 8.

In Opusculis Medicis Casparis Hofmanni, tum August. Bacci Disput. de eodem negotio, & ἐπιτάφιοι Casp. Hofmanni. Lutetiæ Paris. apud Caspar. Meturas, 1647, in 4.

☉ LUDOVICUS du BUISSON

Omnibus Orbis Terrarum Mortalibus Hercules Chymicus, Morborum debellator, sive, Aurum Philosophorum potabile: curans omnes morbos radicaliter sine Vomitu, per insensibilem Transpirationem, penetrando omnes Corporis partes, & à singulis per proprietatem sympatheticam humores noxios removendo, spiritumque vitæ renovando. Francofurti, apud Johan. Nicolaum Humium, 1661, in 4.

LUDOVICUS CHARENSIUS TOSETTUS, *Patavinus*

Quæstio, de tribus doctrinis ordinariis

nariis in universali, secundùm Galeni sententiam. Venetiis, ap. Octavianum Scotum, 1517, in fol.

Introductorium in Artem Medicam Practicam. Venetiis, ap. Octav. Scotum, 1515, in fol.

LUDOVICUS CLUEYRATS

Tractatus, de Vulneribus Capitis, Tolosæ, apud Arnoldum Colomerium, 1657, in 8.

LUDOVICUS COLLADO, *Valentinus*

De Indicationibus Liber unus. Valentiæ, apud Davidem Perez, 1572, in 8.

In Galenum de Ossibus. Valentiæ, 1555, in 8.

Isagoge Medica ex Hippocrate & Galeno. Valentiæ, 1565, in 8.

LUDOVICUS COMBACHIUS

☽ Tractatus de vero Sale secreto Philosophorum, & de Universali Mundi Spiritu, Gallicè primo conscriptus à Domino de Nuysemento. Nunc simplicissimo stylo Latinè versus. Liber non minus curiosus, quàm proficuus, utpote tractans de cognitione veræ Medicinæ Chemicæ. Cassellis, apud Jacobum Genthium, 1651, in 8. Lugduni Batavorum, apud Arnoldum Doude, 1672, in 12.

☉ LUDOVICUS de COMITIBUS

Clara fidelisque Admonitoria Disceptatio Practicæ Manualis, experimento veraciter comprobata, de duabus Artis & Naturæ Miraculis; hoc est, de Liquore Alchaest : nec non Lapide Philosophico, atque amborum materiâ, operandi ratione, difficultate, viribus, ac inter se convenientiâ, & discrimine: de Sale quoque Tartari Volatili &c. Venetiis, 1661, in 4. Francofurti, apud Hermannum à Sande, 1664, in 12.

De Metallis, sive, Metallorum & Metallicorum Naturæ Operum Elucidatio : ex Orthophysicis Fundamentis. Coloniæ, 1665, in 8.

LUDOVICUS CORADO, *Mantuanus*

Philotei Commentaria in Aphorismos Hippocratis è Græco in Latinum convertit.

LUDOVICUS CORNARUS, *Venetus*

☽ Tractatus de Vitæ sobriæ commodis. Extat cum Leonhardi Lessii Hygiastico, ex Italico in Latinum sermonem ab ipso Lessio translatus. Antverpiæ, apud Balthas. Moretum, 1622, in 8. Molshemii, 1670, in 12.

LUDOVICUS DURETUS

☽ *Natus est Seguſi in ultima Burgundia A. C. 1527 : primis statim ætatis temporibus Parisios venit pauper & inops : sed Doctor Medicinæ promotus, & conjugio ditissimo beatus, ipse dives factus est : mox Regiâ Parisiis Professione & Praxi illustris, vitam docendo, scribendo, & Praxi aulicâ transegit. Artem Hippocraticam bar-*

Lindenius renovatus sive Johannis Antonidae Van der Linden De Scriptis Medicis ... - page 776 sur 1339

barie ſopitam inter primos reſuſcitavit, & locos Hippocratis ferè omnes memoriâ tenuit. Fuit Caroli IX. & Henrici III. Regum Galliæ Medicus cubicularis perpetuus, à quibus adeo dilectus eſt, ut, cùm Filiam elocaret, Rex Henricus à dextris, ipſeq; à ſiniſtris Filiam in Templum ad ſolemnia ſponſáliorum deduxerint; ipſeq; Rex præſentiâ ſuâ nuptias cohoneſtans, omnem auream & argenteam ſupellectilem, quâ miniſtrabatur, cujus pretium 40000 florenorum excedebat, Sponſæ pro honorario donarit. Tantus enim Regis hujus erga Duretum fuit affectus, ut non niſi ipſo adſtante cibum ſumpſerit. Obiit tandem Lutetiæ Paris. A. C. 1586, ætatis ſuæ 59.

☽ Hippocratis Magni Coacæ Prænotiones. Opus admirabile, in tres Libros tributum: Interprete & enarratore L. Dureto. Pariſiis, apud Jac. du Puys, 1588, in fol. Græco-Latinè, apud Petrum Billaine, 1621, in fol. Argentinæ, apud Caſparum Dietzelium, 1633, in 8. Lutetiæ Pariſ. apud Caſp. Meturas, 1658, in fol. Genevæ, 1665, in fol.

In Magni Hippocratis Librum de Humoribus purgandis. Et in Libros tres de Diæta acutorum, Commentarii, interpretatione & enarratione inſignes. Editi ſunt à Petro Girardeto. Adjecta eſt ad calcem accurata Conſtitutionis primæ Liber II. Epidemiõn ejusdem Autoris interpretatio. Pariſiis, apud Johan. Joſt, 1631, in 8.

Adverſaria, ſive, Scholia in Jacobi Hollerii Libros de Morbis internis. Vide in Jac. Hollerio.

LUDOVICUS FERRANTUS, *Biturix*

Magni Hippocratis Coaca Præſagia, brevi enarratione illuſtrata, decerpta à Galeno, Hollerio, Dureto, Foeſio, Jacotio, & aliis non inferioris notæ Viris. & in formam Encheiridii ad uſum faciliorem compoſita. Lutetiæ Pariſ. apud Johan. Pecquet, 1657, in 12.

⊙ LUDOVICUS de la FORGE

Renati Des-Cartes Tractatum, de Homine, Notis perpetuis illuſtravit. Amſtelodami, apud Danielem Elſevirium, 1677, in 4.

Tractatus de Mente Humana, ejus Facultatibus & Functionibus, nec non de ejusdem Unione cum Corpore, ſecundùm principia Renati Des-Cartes. Pariſiis, apud Theodorum Gerhardum, 1666, in 4. Amſtelodami, apud Eundem, 1669, in 4. Bremæ, apud Johannem Weſſelium, 1674, in 4. Hæc Editio, præter numeratam paragraphorum diſtinctionem, ſummariis marginalibus, atque rerum primariarumq; Quæſtionum Philoſophicarum Indicibus emendata & aucta eſt per J. F.

LUDOVICUS GARDINIUS

Medicamenta purgantia, ſimplicia & compoſita, ſelecta, uſitata, & ſufficientia. Acceſſit Ejusdem Remedium erroris in Ponderibus Medicis.

Duaci,

Duaci, apud Petrum Auroy, 1631, in 12.

Hortensii Manuductio, per omnes Medicinæ Partes, seu, Institutiones Medicinæ. Duaci, apud Petrum Auroy, 1626, in 8.

Hortensii Manuductio ad Pathologiam, seu, Institutionum Medicinæ Pars altera. Duaci, apud Eund. 1626, in 8.

Contra Pestem, sive, de Pestis naturâ, causis, signis, prognosticis, & curatione, Epitome Medica, per Conclusiones distributa, & ab Authore recognita. Accessit Ejusdem Remedium erroris in Ponderibus Medicis. Duaci, apud Eundem, 1631, in 12.

De Animatione Fœtus, Quæstio. In qua ostenditur, quòd Anima rationalis ante organizationem non infundatur. Duaci, apud Eundem, 1623, in 8.

Anima rationalis restituta in integrum, sive, altera Refutatio opinionis, quæ sibi persuadet, animam rationalem ante omnem organizationem infundi in semen. Duaci, apud Eund. 1629, in 8.

Circumstantiæ & tempora, de variis Venis, Pleuritidis ratione, secandis, inter varios Medicinæ proceres litem dirimentia. Duaci, ap. Vid. Petri Auroy, 1632, in 4. Est in fine ejusdem Anticharis ad Analysin Cujusdam.

Institutionum Medicinæ Liber tertius, sive, subsidiaria Medicina, vel, de Rebus non naturalibus. Opus posthumum, operâ & studio Jacobi Brifault, Medici Duacensis, nunc primùm editum. Ibidem, 1638, in 4.

Remedium erroris. Duaci, 1630, in 12.

LUDOVICUS GRAVIUS

⊙ *Natus Heidelbergæ A. C. 1547, Patre homonymo: Medicinæ verò Doctor 1571 in Academia patriâ renunciatus: biennio pòst ibidem Professor: tandemq; etiam Elector. Palatin. Friderici IV Archiater constitutus est. Obiit Heidelbergæ A. C. 1615, ætatis suæ 68.*

Theses de Peste. In quibus Pestiferæ Luis natura, præservatio & curatio methodicè exponuntur: nonnullæque Quæstiones circa eam materiam controversæ accuratè discutiuntur. Heidelbergæ, apud Jac. Milium, 1583, in 4.

De Camphoræ qualitatibus, Epistola. Extat cum Gregorii Horstii Observat. Medicinal. singular. Lib. IV. posterioribus. Ulmæ Suevorum, ap. Saurium, 1628, in 4.

De Acidulis Schwalbacensibus, Epistola. Extat cum Responsis Medicis, quæ edidit Helvicus Dietericus. Francof. apud Matth. Merianum, 1631, in 4, pag. 48.

⊙ LUDOVICUS von HAMMEN

De Herniis, Dissertatio Academica. Accedunt de Crocodilo, ac Vesicæ mendaci Calculo, Epistolæ & Responsiones, ad Virum Clariss. D. Carol. Drelincurtium. Lugd. Batav. ap. Cornelium Bouteslein, 1681, in 12.

LUDO-

LUDOVICUS JUNGERMANNUS

☉ *Natus est Lipsiæ A. C. 1572, Patre Casparo Jungermanno, Jur. Doctore & Profess. Lips. publ. Doctor Medicinæ creatus Giessæ 1622, primùmq; eâdem Academiâ, & triennio pòst in Universitate Altdorfinâ Botanicæ Professor publicus constitutus, ei muneri per annos 28 præfuit. Obiit cœlebs Altdorfii A. C. 1653, ætatis suæ 81.*

Catalogus Plantarum, quæ circa Altorfium Noricum, & vicinis quibusdam locis, nascuntur. Recensitus à Casparo Hofmanno. Altorfii, apud Conr. Agricolam, 1615, in 4.

Cornu-copiæ Floræ Giessensis, proventu spontanearum Stirpium cum Flora Altorfiensi amicè & amœnè conspirantis, uti Lipsiensium, Wittenbergensium, Jenensium quoque deliciis Herbarum abundantis. Giessæ, apud Nicol. Hampelium, 1624, in 4.

LUDOVICUS KEPLERUS

De Febri Epidemia Regiomontana anni 1649. Elbingæ, 1650, in 4.

☽ Methodi conciliandarum Sectarum in Medicina discrepantium Sectio prima. In qua per Sciagraphiam generalem, in Trichotomiis, in troducitur Homo, qui parvus mundus dicitur; in Constitutione sana repræsentans vel simulachrum in Mente constitutum: Astralium proprietatum Analogiam & Concordiam, Inferiorum seu Elementalium qualitatum ideam: Medicinæ Convenientiam cum Theologia, Cabala, Magia naturali. Vera demonstrans fundamenta realia Physico-Chymica: Mathematica: Metaphysica. Regiomonti, apud Paschalem Mensenium, 1648, in fol.

LUDOVICUS LEMOSIUS

Lusitanus, Doctor Philosophiæ Salmanticæ & Artis Medicæ.

De Optima prædicendi ratione, Libri sex. Item, Judicii Operum Magni Hippocratis, Liber unus. Salmanticæ, apud Illefonsum à Terra nova, 1588, in fol. Venetiis, apud Robertum Mejettum, 1592, in 8.

In Libros duodecim Methodi Medendi Galeni, Commentaria. Salmanticæ, apud Viduam Antonii Vellasques, 1582, in fol.

Commentaria in Galenum de Facultatibus naturalibus. Salmanticæ, 1580, in 4.

LUDOVICUS à LOBERA, *Abulensis*

De Conviviis Nobilium: & Valetudine tuendâ. Matriti, in 8.

LUDOVICUS LOCATELLUS

☉ *Natus est Bergami: Chymicus egregius: & Mediolani Practicus celeberrimus, ubi arcana plurima ægris salutaria composuit & Chymici famigeratissimi nomen acquisivit. Genuæ tandem contagio grassante obiit A. C. 1657, nondum senex.*

Theatrum Arcanorum Chemicorum,

rum, sive, de Arte Chemico-Medicâ, Tractatus exquisitissimus. Francof. apud Joh. Gottofr. Schönwetterum. 1656, in 8.

LUDOVICUS à LUCERIA, *Hispanus*

De tuendâ, præsertim à Peste, integrâ valetudine, deque ejus morbi remediis, Libellus. Tolosæ, apud Mandetam Guimbaude Johan. Fabri Vid. 1523, in 4.

LUDOVICUS MERCATUS

⊙ *Natus est Pintiæ in Hispania: factusq; primùm in Academia Vallesoletana Profess. Med & mox Archiater Philippi II. Regis Hispaniarum, cujus valetudinem per annos 20. rexit. Annum agens ætatis suæ 86. suppressâ ex calculo 18 dies urinâ, per acerbissimos tandem cruciatus obiit.*

Opera omnia, in quatuor Tomos divisa: Quorum I. 1, de Constitutione corporis humani. 2, de Sanitatis conservatione, ac præcautione. 3, de Morbis, eorum signis, causis, symptomatis, differentiis, ac curatione. Pintiæ, 1604, in fol. II. 4. de Recto præsidiorum Artis Medicæ usu. 5, de Febrium essentia, causis, differentiis & dignotione. 6, de Pulsus Arte, & Harmonia. 7, de Morbi Gallici natura & curatione. 8, de Morbis hæreditariis. Vallesoleti, 1605, in fol. III. 9, de Capitis ac vicinarum partium: 10, de Pectoris, Pulmonis, & Cordis: 11, de Ventriculi, & Intestinorum: 12, de Jecoris, Splenis, Renum, & Vesicæ morbis, eorumque curatione. Matriti, 1594, in fol. IV. 13, de Mulierum: 14, de Virginum, & Viduarum: 15, de Sterilium, & Prægnantium: 16, de Puerperarum, & Nutricum Passionibus, Morbis, & Symptomatis. Cum Præfatione, & Encomio Autoris, Operumque Johannis Hartmanni Beyeri. Francof apud Zachariam Palthenium, 1608, & ap. Ejusdem Hæredes, Typis Hartmanni Palthenii, 1620, in fol. 4. Voll.

Consultationes Morborum complicatorum, & gravissimorum: cum Disputationibus necessariis ad naturam cujusque morborum capessendam, præsagium & curationem. Quibus accedunt: 1, Tractatus unicus, continens gravissimas, atque difficiles abditarum rerum Disputationes, magni momenti, & usus. 11, Libri duo, de Puerorum educatione, custodia, & providentia, atque de Morborum, qui ipsis accidunt, curatione. Operum Tomus quintus. Francof. apud Palthenium, 1614, in fol. Vallesoleti, 1613, in fol.

Institutiones Chirurgicæ, in duos Libros dissectæ, jussuque Regio pro Chirurgis in Praxi examinandis, factæ, ac à cæteris Proto-Medicis approbatæ, ac à multis hactenus desideratæ. Francof. apud Hartmannum Palthenium, 1619, in fol. Matriti, 1594, in 8.

Seorsim extant:

De Febrium essentia, differentia, causa, curatione, & de Febre pestilentiali. Vallesoleti, 1586, in 4.

Lindenius renovatus sive Johannis Antonidae Van der Linden De Scriptis Medicis ... - page 780 sur 1339

De eſſentia & natura Caloris Febrilis. Valleſoleti, 1611, in fol.

Methodus Medendi. Pintiæ, 1572, in 8.

De Morbis Mulierum Libri quatuor, Venetiis, 1602, in 4. Matriti, 1604, in fol.

De Puerorum educatione & cuſtodiâ. Valleſoleti, 1611, in fol.

De Morbis Puerorum. Ibid.

Inſtitutiones Medicæ. Matriti, 1594, in 8.

De Communi & peculiari præſidiorum Artis Medicæ Indicatione. Accedit Proœmii loco Methodus univerſalis in tres Claſſes diſſecta, ut prima, partes affectas: ſecunda, affectus ipſos: tertia, Medendi rationem, comonſtret. Coloniæ, apud Johan. Bapt. Ciottum, 1588, in 8. Pintiæ, in fol.

Inſtitutiones: ad uſum, & Examen eorum, qui Luxatoriam exercent Artem. Ex Hiſpanico in Latinum ſermonem vertit Carolus Piſo. Francof. apud Hæredes Zach. Palthenii, 1624, in fol.

Gynæciorum, ſive, de Mulierum, Virginum, Viduarum, Sterilium, Prægnantium, Puerperarum, & Nutricum Morbis communibus, Libri quatuor. Matriti, apud Thomam Juntam, 1594, in fol. Baſileæ, apud Conr. Waldkirch, 1588, in 4. & in Gynæciorũ Libris ab Iſraele Spachio editis, pag. 803.

De Pulſibus Libri duo, quibus tota ars Cognoſcendi morbos, & Prognoſticandi diſertiſſimè pertractatur. Pintiæ, 1584. Patavii, ap. Paulum Mejettum, 1592, in 4.

☽ Libellus de eſſentia, cauſis, ſignis, & curatione Febris malignæ, in qua maculæ rubentes, ſimiles morſibus pulicum, erumpunt per cutem. Pintiæ, 1574, in 8. Baſileæ, apud Conradum Waldkirchium, 1594, in 8. Huic ſecundæ Editioni accellit Conſilium: continens ſummam totius Prædictionis & Curationis in eodem affectu.

De Indicatione Medica Libri 11. Coloniæ, 1588, in 8.

LUDOVICUS MYREUS

☽ Paragraphen ad Animadverſiones Matthiæ de l'Obel in G. Rondeletii Methodicam Pharmacevticam Officinam addidit. Extat cum ejusdem Lobelii Animadverſionibus in ejusdem Rondeletii Pharmacevticam Officinam. Londini, apud Thomam Purfootium, 1605, in fol. Francofurti, 1651, in fol.

☉ LUDOVICUS NASSAVIUS

Epiſtola, quâ deſcribit modum curandi vulnera per Sympathiam. Extat cum DD. Virorum Epiſtolis & Reſponſis tum Medicis, tum Philoſophicis. Roterodami, apud Rudolphum à Nuyſſel, 1665, in 8.

LUDOVICUS NOGAROLA

Interpretatus eſt & edidit Ocelli Lucani de Univerſi natura Libellum.

LUDOVICUS NONNIUS

☽ Diæteticon, ſive, de Re cibaria,

ria, Libri quatuor. Antverpiæ apud Belleros, 1627, in 8. Ibidem, apud Petrum Bellerum, 1646, in 4.

Ichthyophagia, sive, de Piscium esu, Commentarius. Antverpiæ, ap. Belleros, 1616. in 8.

Epistola ad Johan. Beverovicium, cujus argumentum : Caro calcis in Vesica calculum ementiens. Sanctorii opinio de Calculi generatione in renibus examinata. Duplex in iis generandi locus. Difficile, ejus generationem prohibere. Extat cum ejusdem Beverovicii Libro singulari de Calculo. Lugd. Batav. apud Elzevirium, 1638, in 12.

Calculorum curatio. Diureticorum usus. Aquæ Spadanæ præstantia, & utendi modus. Chymicorum remediorum in calculosis inefficacia: Epistola. Extat ibidem.

LUDOVICUS OVIEDO

Methodus componendi medicamenta. Matriti, 1608, & 1609, in 4. & 1621, in fol.

Collectio & Repositio Medicamentorum Simplicium. Matriti, 1595.

LUDOVICUS PANIZA

Mantuanus. Vixit circa A.C. 1543, Renat. Moreau de V. S. in Pleurit. Ducis Mantuæ Physicus. Vixit A.C. 1537. Justus in Chronolog. Medicorum.

Apologia Commentarii olim editi de parca evacuatione, in principiis graviorum Morborum à materia multâ & malâ, non furiosâ, pendentium, faciendâ, ad Hippocratis mentem. Venetiis, 1561, in fol.

De Minoratione, Opusculum. Venetiis, in fol.

Quæstio de Phlebotomiis fiendis in omni dolore, in omnique Apostemate, Inflammationibus, præsertim in Pleuresi. Venetiis, apud Bernhardinum Benalium, 1532, in 4.

LUDOVICUS PANTHONUS

De usu Turundarum post extractionem Calculi. Extat cum Lithotomia Vesicæ Guil. Fabr. Hildani. Basileæ, apud Ludov. König, 1628, in 4.

LUDOVICUS PASINUS, *Patavinus*

De Pestilentia Patavina An. MDLV. Patavii, apud Gratiosum Perchacinum, 1556, in 8.

Liber, in quo de Thermis Patavinis, ac quibusdam aliis Italiæ Balneis, tractatur. Extat Operis Veneti de Balneis, pag. 197.

LUDOVICUS ROSTINUS

Omnium Sententiarum, quæ in Hippocratis Aphorismis continentur, ordo Alphabeticus novus. Venetiis, apud Balthas. Constantinum, 1555, in 8.

LUDOVICUS SAVOTIUS

De Tetragoni Hippocratici significatione, contra Chymicos, Observatio. Parisiis, apud Hadr. Perier, 1609, in 8.

Lindenius renovatus sive Johannis Antonidae Van der Linden De Scriptis Medicis ... - page 782 sur 1339

Nova, ſeu, verius Nova-antiqua, de cauſis Colorum, Sententia. Pariſiis, apud Hadr. Perier, 1609, in 8.

LUDOVICUS SCHMID, *Durlacenſis*

Epiſtola Medica. Extat cum Ciſta Medica Johannis Hornungi. Noribergæ, ap. Simonem Halbmayerum, 1625, in 4.

De Urinis Peſtiferorum, Epiſtola. Extat cum Gregorii Horſtii Obſervat. Medicin. ſingularium Lib. IV. poſteriorib. Ulmæ Suevorum, apud Saurium, 1628, in 4.

De Scorbuto, Epiſtola. Extat cum Guil. Fabr. Hildani Obſervat. Chirurg. Cent. v. Francofurti, apud Matthæum Merianum, 1627, in 4. pag. 22.

De graviſſimo vulnere Capitis, cũ Cerebri portione ablatâ, Obſervatio. Extat ibidem pag. 68.

LUDOVICUS SEPTALIUS.

☉ *Natus Mediolani A. C. 1550, Patre Franciſco Septalio: nacto Ticini anno ætatis ſuæ 21 Medicinæ Doctoris titulo, biennio pòſt eâdem in Academia Medicinæ extraordinarius, & poſtea demum Mediolani Politices ac Moralium ordinarius Profeſſor conſtitutus eſt. Nihilo tamen minus Praxin Medicam inceſſanter & quidem eâ felicitate exercuit, ut tandem Protophyſici generalis in Statu Mediolanenſi dignitatem meruerit. Obiit Mediolani A. C. 1630 octuagenario major.*

Animadverſionum, & Cautionum Medicarum Libri ſeptem. Patavii, apud Joh. Thuilium, 1628, in 8. Argentinæ, apud Eberh. Zetznerum, 1625, in 12. Mediolani, 1614, in 8. Dordraci, 1650, in 8.

☽ Animadverſionum, & Cautionum Medicarum Libri duo. Septem aliis jam editis additi: Animadverſiones, quæ ad vulnera curanda, & quæ ad componenda Medicamenta pertinent, continentes. Patavii, apud Paul. Frambottum, 1630, in 8. Simul deinde hi Libri novem ſunt editi, à I. Perio recogniti, & hac poſtremâ editione, expurgatis quamplurimis mendis, novo nitori reſtituti. Quibus acceſſit Auctoris Liber de Nævis. Dordrechti, apud Vincentium Caimax, 1650, in 8. Patavii, apud Paulum Frambottum, 1652, in 8. Ibidem, 1659, in 8. Quibus poſtremis duabus Editionibus acceſſere Notæ Johannis Rhodii.

De Nævis, Liber. Mediolani, apud Petrum Martyrem Locarnum, 1606, in 8. Patavii, apud Joh. Thuilium, 1628, in 8. Argentorati, apud Lazarum Zetznerum, 1629, in 12. Patavii, apud Paulum Frambottum, 1651, in 8.

De Peſte, & Peſtiferis affectibus, Libri quinque. Mediolani, apud Joh. Bapt. Bidellium, 1622, in 4.

De Morbis ex Mucronata Cartilagine evenientibus, Liber unus. Opus novum, & de noviter cognitis Morbis editum. Mediolani, apud Georgium Rollam, 1632, in 8.

In Librum Hippocratis Coi de Aëribus, Aquis, & Locis, Commentarii quin-

quinque. Appositus est Græcus Hippocratis contextus, ope antiquorum Exemplarium restitutus, & in multis locis emendatus : una cum nova Ejusdem in Latinum versione. Coloniæ, apud Joh. Bapt. Ciottum, 1590, in fol. Francof. apud Johan. Beyer, 1645, in fol.

In Aristotelis Problemata Commentaria, ab eo Latina facta. Hanoviæ, apud Claud. Marnium, 1602, in fol. Lugduni, apud Claud. Landry, 1632, in fol.

Analyticarum & animasticarum Dissertationum Libri duo. His accesserunt Ejusdem Liber de Nævis tertiò impressus ; & de Margaritis nuper ex India ad nos allatis, Ejusdem Judicium, iterum impressum, & ejusdem Judicii Assertio, Doctore Ilefonso Nunez Auctore, tertiò impressum. Mediolani, apud Joh. Bapt. Bidellium, 1626, in 8.

De Margaritis, Judicium. Mediolani, 1618, in 4.

LUDOVICS SORRANUS

Christoph. à Vega Opera Annotationibus illustravit.

Item, Duncani Liddelii, Opus Jatro-Galenicum.

LUDOVICUS TRAMENUS, *ex Perotiis Tridentinus*

De vera atque perfecta Medendi Methodo, juxta Peripateticorum doctrinam, Commentarius. Ingolstadii, apud Davidem Sartorium, 1590, in 8.

LUDOVICUS VASSÆUS, *Catalaunensis*

In Anatomen corporis humani Tabulæ quatuor. Lutetiæ, apud Johan. Fonscherum, 1540, in fol. apud Michaelem Fezandat, 1553, in fol. Parisiis, 1553, in fol. Lugduni, 1560, in 8.

LUDOVICUS le VASSEUR, *Parisinus*

De Sylviano Humore Triumphirali, Epistola, ad Petrum Augustum Rompsium. Lugduni-Batavorum, 1663, in 12. Juxta Exemplar Parisianum, 1668, in 12.

Sylvius Confutatus, seu, in Pseudo-Schuylii Veteris falsò dictæ ab eo Medicinæ Defensionem Animadversiones. Parisiis, apud Johannem d'Houry, 1673, in 12.

LUDOVICUS ZIMALIA, *Bergomas*

Liber, cui titulus est : Index Balneorum S. Pancratii Vallis Transcherianæ, Agri Bergomatis. Extat in Opere Veneto de Balneis, p. 190.

LYCUS

Cataplasma ex fermento. Extat apud Aëtium Amidenum, Tetrab. 1, Serm. 3, Cap. 176.

Lindenius renovatus sive Johannis Antonidae Van der Linden De Scriptis Medicis ... - page 784 sur 1339

M.

MACER
De Materia Medica Libri quinque Verſibus conſcripti. Per Janum Cornarium emendati ac annotati. Contenta ſingulis Libris I, & II, de Herbis ac Plant s vulgaribus. III, de Plantis peregrinis. IV, de quibusdam Plantis, itemque Animalium partibus ac terræ ſpeciebus. V, de Lapidibus ac Gemmis. Francofurti, ap. Chriſtoph. Egenolphum, 1540, in 8.

MÆVIUS VOLSCHOVIUS
Diſſertatio Academia. In qua Medicæ Artis cum S.S. Theologia concentus, illiusque verus ortus, curſus varius, & uſus perpetuus, contra antiquos Romanos & novos Paracelſiſtas, Weigelianos ex Eccleſiaſtæ Cap. 38, ℣. 1 & ſeqq. curſim demonſtratur: una cum Strigelii dicterio: Medicè vivere, eſt peſſimè vivere. Gripswaldi, 1642, in 4.

MAGNUS HUND, *Partheno-politanus*
Anthropologium de hominis dignitate, naturâ, & proprietatibus: de elementis: partibus corporis humani: de morbis: remediis: Phyſiognomia: deque Anima hominis. Lipſiæ, apud Marcum Brandt, 1501, in 4.

MAGNINUS
Mediolanenſis, Medicus famoſiſſimus. Vixit A. C. 1300. Wolfg. Juſtus in Chronol. Medic.
Regimen Sanitatis, (qui Liber Arnoldo de Villanova aſcribitur) Inſuper Opuſculum de Phlebotomia Reginaldi de Villanova. Additur quoque Aſtronomia Hippocratis de variis Ægritudinibus & Morbis. Item Secreta Hippocratis. Item Averroës de Venenis. Item Quid pro Quo Apothecariorum nuper recognitum per Nicolaum Rabby. Cum nonnullis inſuper Avicennæ, ac plerumque Autorum aliorum in margine chartarum inſertis. Lugduni, apud Jacob. Myt, 1517, in 4. Argentorati, apud Johan. Pry, 1503, in 4.

MAGO, *Carthaginenſis*
De Mulomedicina Capita aliquot. Extant inter Veterinariæ Medicinæ Scriptores, qui editi ſunt Græcè quidem Baſileæ, apud Johan. Valderum, 1537, in 4. Latinè autem ex interpretatione Johannis Ruellii, Pariſiis, apud Simonem Colinæum, 1530, in fol.

⊙ MAICHANQUEZ
Obſervatio, de Icteri cum Hydrope, Nephritide & Iſchuriâ ſtipati curatione. Extat Ephemerid. Acad. Natur. Curios. German. Ann. III. N. 174.
de Tumore ſcroti & inguinum percurato. Ibidem Ann. eodem Num. 175.

Obſerv.

Obſerv. de Ilei vulnerati curatione. Ibid. Ann. eod. N. 176.

MALACHIAS GEIGER

Kelegraphia, ſeu, Deſcriptio Herniarum, cum earundem Curationibus tam Medicis, quàm Chirurgicis. Monachii, apud Nicol. Henricum, 1631, in 8.

Microcoſmus Hypochondriacus, ſive, de Melancholia Hypochondriaca, Tractatus. In quo non ſolùm Phyſicè, ſed etiam Practicè de illius eſſentia, & naturâ, omnia, prout moderno tempore & ſeculo, in Macrocoſmo & Microcoſmo deprehenduntur, ſignificantur. Curatio hujus Affectus, in quantum ſanabilis & curabilis eſt, ex triplici curationis fonte, Diætetico, Chirurgico, & Pharmaceutico deſumpta, non minùs jucundè, quàm utiliter proponitur, tam ſecundùm communem & conſuetum, quàm inaſſvetum & extraordinarium vitæ noſtræ uſum. Quibus Emblemata varia, tam Galenica, quàm Hermetica, ornatûs & utilitatis gratiâ cum explicationibus ſuis addita ſunt: intermixtis Controverſiis, Obſervationibus, Hiſtoriis, & Politicis doctrinis: Remediis etiam ſelectiſſimis tum Galenicis, tum Chymicis, & moralibus: omnibus cujuscunque conditionis Microcoſmis, uti ſpero, acceptibilibus, utilibus & ſcitu neceſſariis. Monachii, apud Lucam Strave, 1651, in 4.

⊙ MALACHIAS THRUSTON

De Reſpirationis Uſu primario Diatriba. Accedunt Animadverſiones à Cl. Viro in eandem conſcriptæ: unà cum Reſponſionibus Auctoris. Lugduni-Batavorum, apud Cornelium Driehuyſen, & Felicem Lopez de Haro, 1671, in 8. Extat etiam cum Danielis le Clerc & J. Jac. Mangeti Bibliothecâ Anatomicâ. Genevæ, apud Johan. Anton. Chovet, 1685, in fol.

MANLIUS CONSTANTINOPOLITANUS

De Lapide Bezoar, Epiſtola, ad Joh. Cratonem. Extat eo in Opere, quod Laurentius Scholzius edidit. Francof. apud Andr. Wecheli Hæredes, 1598, in fol. pag. 307.

MARBODEUS GALLUS, *Cenomanenſis*

De Gemmarum, Lapidumque pretioſorum formis, naturis, atque viribus, Opuſculum: Scholiis illuſtratum per Alardum Amſtelredamum. Coloniæ, apud Heronem Alopecium, 1539, in 8.

MARCELLINUS BOMPARTIUS

Miſer Homo. Pariſiis, apud Nicol. Boiſſet, 1648, in 4.

MARCELLUS

De Inſania Lupina aut Caninâ appellatâ, Fragmentum. Extat apud Aëtium Amidenû, Tetrab. 2, Serm. 2, Cap. 11.

MARCELLUS *Burdegalenſis, Medicus Empiricus, & Philoſophus Gallus. Claruit ſub Gratiano & Theodoſio A. C. 388.*

Wolfg.

Wolfg. Justus in Chronolog. Medicorum.

☽ De Medicamentis Empiricis, Physicis, ac Rationalibus Liber, ante mille ac ducentos plus minus annos scriptus, jam primum in lucem emergens, & suæ integritati plerisque locis restitutus, per Janum Cornarium Medic. Extat cum Aetii Contractæ ex Veteribus Medicinæ Tetrabil. in fol. Basileæ, 1536, in fol. Venetiis, apud Aldum, 1547, in fol. cum Medicis antiquis, pag. 81. Lutetiæ, apud Henricum Stephanum, 1565, in fol. inter Medicos Principes, Tomo 1, pag. 230. Extat mss. in amplissima Clariss. Viri D. Gerhardi Johan. Vossii, Historiarum apud Amstelredamenses Professoris celeberrimi, Bibliothecâ.

⊙ MARCELLUS CUMANUS

Curationes & Observationes Medicæ. Extant cum Georg. Hieronym. Velschii Sylloge Curationum & Observationum Medicinalium. Augustæ Vindel. apud Gottlieb. Göbelium, 1668, in 4.

MARCELLUS DONATUS, *Mantuanus*

De Variolis & Morbillis Tractatus. Et de Radice purgante, quam Mechoacam vocant. Mantuæ, 1591, in 8. apud Philoterpsem & Clidanum Philopones FFR. 1569, in 4. ap. Francisc. Osanan, 1597, in 8.

☽ De Medica Historia mirabili Libri sex. Opus variâ & rarâ lectione refertum, Medicis non solùm utile, sed & cæteris pergratum futurum. Mantuæ, apud Franc. Osanan, 1586, in 4. Venetiis, apud Felicem Valgrisium, 1588, 1597, in 4. Francof. apud Johan. Martin. Porsium, 1613, in 8. Editio hæc à Gregorio Horstio notis est illustrata, & integro recentiorum Observationum Libro septimo completa. Ibid. apud Eundem, 1664, in 8. Hæc Editio itidem à Gregorio Horstio æneis Tabulis & variorum à Fascino ortorum Morborum enarratione & curatione, præter ea in priori Editione jam contenta, aucta est.

⊙ MARCELLUS MALPIGHIUS

Observationes Anatomicæ, de Pulmonibus. Extant cum Thom. Bartholini de Pulmonum substantia & Motu, Diatribe. Hafniæ, ap. Petr. Hauboldum, 1663, in 8. Lugduni-Batavorum, 1672, in 12.

Dissertatio Epistolica de Bombyce. Cum Figuris plus 54. in Tabulis XII. Londini, apud Johannem Martyn & Jacob. Allestry, 1669, in 4.

De Viscerum, nominatim Pulmonum, Hepatis, Cerebri Corticis, Renum, Lienis, Structurâ, Exercitationes Anatomicæ. Accedit Dissertatio Ejusdem, de Polypo Cordis. Amstelami, apud Petrum le Grand, 1669, in 12. Jenæ, apud Johannem Gollnerum, 1677, in 12. Extant etiam cum Danielis le Clerc & Joh. Jacob. Mangeti Bibliotheca Anatomica. Genevæ, apud Joh. Anton. Chovet, 1685, in fol.

Epistо-

Epiſtolæ Anatomicæ: I. de Lingua: II. de Cerebro: III. de externo Tactus Organo: IV. de Omento, Pinguedine & Adipoſis Ductibus. Ibid. apud Petrum le Grand, 1669, in 12. Extant etiam cum Danielis le Clerc & Joh. Jacob. Mangati Bibliothecâ Anatomicâ. Genevæ, ap. Joh. Anton. Chovet, 1685, in fol.

Anatome Plantarum. Cui ſubjungitur Appendix: iteratas & auctas ejusdem Authoris de Ovo Incubato Obſervationes continens. Cum Figuris elegantiſſimis. Londini, apud Joh. Martyn, 1675, in fol.

Anatomes Plantarum Pars altera. Ibid. apud Eund. 1679, in fol.

Diſſertatio Epiſtolica de Formatione Pulli in Ovo. Londini, 1666, in 4. Extat etiam cum Danielis le Clerc & Joh. Jacob. Mangeti Bibliotheca Anatomica. Genevæ, apud Joh. Anton. Chovet, 1685, in fol.

De Cornuum Vegetatione Diſſertatio Epiſtolica. Extat ibidem, apud Eund. anno & formâ iisdem.

De Utero, & Viviparorum Ovis, Diſſertatio. Extat ibidem, ap. Eund. anno & formâ iisdem.

De Pulmonibus Epiſtolæ duæ. Extant ibidem, anno & formâ iisdem.

De Polypo Cordis Diſſertatio. Extat etiam ſeparatim ibid. apud Eund. anno & formâ iisdem.

Epiſtolæ quædam circa illam de Ovo Diſſertationem, aliaque, ex occaſione, ſubnata argumenta, ultrò citroque ſcripta. Extant etiam ibidem, apud Eundem, anno & formâ iisdem.

Appendix, repetitas auctasque de Ovo Incubato Obſervationes continens. Extat itidem ibidem, apud Eundem, anno & formâ iisdem.

MARCELLUS VERGILIUS

Secretarius Florentinus, utrâque linguâ doctus, Herbarum indagator fideliſſimus, & Dioſcoridis illuminator eximius. Claruit circa A.C. 1506. Juſtus in Chronol. Medic.

Pedacii Dioſcoridæ Anazarbæi de Medica Materia Libri v. De Lethalibus Venenis, eorumque præcautione, & curatione. De Cane rabido: deque notis, quæ morſus, ictusve animalium venenum relinquentium ſequuntur: deque eorum curatione. Interprete Marc. Vergilio. Ejusdemque in hoſce Dioſcoridis Libros Commentarii doctiſſimi. In quibus præter omnigenam variamque eruditionem, collatis aliorum interpretum verſionibus, ſuæ translationis ex utriusq; linguæ Autoribus certiſſima adferuntur documenta. Morborum præterea, atque humani corporis vitiorum genus omne, quorum ſubinde meminit Dioſcorides, diligentiſſimè explicatur. Coloniæ, apud Joh. Soterem, 1529, in fol.

MARCELLINUS UBERTE, *Thauſtanus*

Medicina Sacra de Morbis, quorum mentio fit in Sacris Literis. Cæſarauguſtæ, 1645, in 4.

Lindenius renovatus sive Johannis Antonidae Van der Linden De Scriptis Medicis ... - page 788 sur 1339

MARCUS ANTONIUS ALAYMUS, *Siculus Racalmutenſis*

Conſultatio pro Ulceris Syriaci nunc vagantis curatione, ad Thomam & Johannem Vincentium Med. Doctores, ejus Fratres. Panormi, apud Petrum Orlandum, 1632, in 4.

Διαδεκλικῶν Δεκαδεκλικὸν, ſeu, de Succedaneis Medicamentis Opuſculum, nedum Pharmacopolis neceſſarium, verùm etiam Medicis Chimiciſve maximè utile. In quo nova & admiranda naturæ arcana reconduntur. Panormi, apud Alfonſum de Iſola, 1637, in 4.

MARCUS ANTONIUS ÆMILIUS

De Thermis Milzanelli. Brixiæ, 1576, in 4

MARCUS ANTONIUS MARESCHALCUS

Humanæ Perfectionis Libri duo. Bononiæ, in 4.

MARCUS ANTONIUS MONTAGNANA, *Patavinus*

De Herpete, Phagedænâ, Gangrænâ, Sphacelo, & Cancro, tum cognoſcendis, tum curandis, Tractatio accuratiſſima. Venetiis, apud Paulum Mejettum, 1589, in 4.

MARCUS ANTONIUS MONTISIANUS

Geminianenſis, Medicus Florentinus. Vixit circa A. C. 1555. Juſtus in Chronol. Medic.

Quæſtiones Medicinales. Extant cum Quæſitis Medicinalibus Dominici Bucii. Lugd. 1577, in 12.

De Sanguinis miſſione in Morbo Laterali, Concluſiones. Florentiæ, ap. Torrentinum, 1556, in 8.

MARCUS ANTONIUS SEVERINUS

Quæſtiones Medicinales adverſus nonnullos antiquos & noſtræ ætatis Medicos. Venetiis, apud Alex. Bruciolum, 1545, 1546, in 4. Extant etiam cum Dominici Bucii Quæſitis. Lugd. ap. Sebaſt. Honoratum, 1555, in 16. p. 107.

MARCUS ANTONIUS ULMUS, *Patavinus*

Phyſiologia Barbæ humanæ. Acceſſit Appendix Hiſtorica & Symbolica Barbæ humanæ. Bononiæ, 1603, in fol. Venetiis, apud Societatem, 1604, in fol.

Opinio de Fine Medico Barbæ humanæ: quæ ſunt Fragmenta, deſumta ex ejus Opere, cujus eſt Index Titulus: Philoſophia & Medicina Barbæ humanæ. Mutinæ, apud Franciſcum Gadaldinum, 1599, in 4.

Uterus muliebris, hoc eſt, de Indiciis cognoſcendi temperamenta Uteri, vel partium genitalium ipſius mulieris, Liber unus. Bononiæ, apud Joh. Bapt. Bellagambam, 1601, in 4.

Hippocrates Medicus. Liber Medicis Rationalibus, atque iisdem politioribus admodum neceſſarius. In quo, præter multa ſcitu digniſſima, declaratur ipſius & Genealogia, & Ingenui-

genuitas. Bononiæ, apud Joh. Bapt. Bellagambam, 1603, in 4.

MARCUS ANTONIUS ZIMARA

Antrum Magico-Medicum. In quo Arcanorum Magico-Phyſicorum, Sigillorum, Signaturarum, & Imaginum Magicarum, ſecundùm Dei nomina & conſtellationes Aſtrorum, cum Signatura Planetarum conſtitutarum, ut & Curationum Magneticarum & Characteriſticarũ, ad omnes corporis humani affectus curandos, Theſaurus locupletiſſimus, novus, reconditus. Cui Medicamenta etiam varia Chymica ex Mineralibus & Vegetabilibus conficiendi modus: Tractatus item de rebus, quæ humano corpori eximiam & venuſtam formam inducunt: De variis etiam Metallorum & Mineralium Præparationibus, & Experimentis plurimis, Tractatio ſubjungitur. Acceſſit Motus perpetui Mechanici, abſque ullo Aquæ, vel Ponderis adminiculo conficiendi documentum. Francof. apud Joh. Frider. Weiſſium, 1625, in 8.

Antri Magico-Medici Pars ſecunda. In qua Arcana naturæ, Sympathiæ & Antipathiæ rerum in Plantis, &c. omniumque corporis humani morborum, imprimis Podagræ, Hydropis, Peſtis Epidemiæ, & Cancri exulcerati cura Hermetica, Specifica, Characteriſtica, & Magnetica continentur. Acceſſerunt Portæ Intelligentiarum, &c. & Canones Hermetici, de Spiritu, Anima & Corporis Majoris & Minoris mundi. Francof. ap. Wechelos, 1626, in 8.

MARCUS AURELIUS OLYMPIUS, *Nerneſianus*

Cynegetica. Venetiis, apud Aldum, 1534, in 8. Lugduni, apud Gryphium, 1537, in 8. cum Gratio, aliisque.

MARCUS AURELIUS SEVERINUS, *Crathigena Tharſienſis*

☽ De Recondita Abſceſſuum Naturâ Libri VIII. Neapoli, apud Octavium Beltranum, 1632, in 8. Editio ſecunda multo auctior & correctior ab ipſo Auctore reddita. Francofurti, apud Johan. Beyerum, 1643, in 4. Patavii, 1651, in 4. Ibidem, apud Hæredes Johannis Beyeri, 1668, in 4. Hæc Editio itidem variis Additamẽtis, eorundemque Iconibus æri inciſis adaucta & locupletata, Rerumq; & Verborum atque Hiſtoriarum Indice donata eſt.

Therapevta Neapolitanus, ſeu, curandarum Febrium & Morborum internorum Methodus. Ejusdem, de Pædanchone, Tractatus, cum Commentariis Thomæ Bartholini. Neapoli, 1653, in 8.

☽ De Efficaci Medicina Libri III. Quâ Herculeâ quaſi manu, ferri ignisque viribus armatâ, cuncta, ſive, externa, ſive, interna, tetriora & contumaciora mala colliduntur, proteruntur, extinguuntur: adjuvantibus æque pragmatias experimento, methodi fulcimento, auctoritatis complemento. Opus antehac in Ar-

Lindenius renovatus sive Johannis Antonidae Van der Linden De Scriptis Medicis ... - page 790 sur 1339

te desideratum, nunc primùm in lucem datum. Francofurti, apud Joh. Beyerum, 1646, in fol. Parisiis, 1669, in 4. Francofurti, apud Hæredes Joh. Beyeri, 1671, in fol.

Vipera Pythia, id est, de Viperæ Natura, Veneno, Medicinâ, Demonstrationes & Experimenta nova. Patavii, apud Paulum Frambottum, 1643, 1651, in 4.

Zootomia Democritea, id est, Anatome generalis totius Animantium opificii, Libris quinque distincta; quorum seriem sequens facies delineabit. Opus, quod omnes omnium bonarum Artium Studiosos, nedum Professores Anatomicos decet. Norib. Literis Endterianis, 1645, in 4.

Continentur in Libro:

Primò, Antecedens universalis Disputatio, quæ ad Anatomen spectat, proponitur.

Secundò, Zootomiæ necessitas, in universa propemodum humana sapientia demonstratur.

Tertiò Universa fabricæ animalis inspiciendæ contemplandæq; Methodus aperitur.

Quartò, Historia Anatomica varii generis Animantium describitur, Iconibus certis plurimâ parte repræsentantur.

Quintò, Ratio dissectionis rectè administrandæ docetur.

Trimembris Chirurgia. In qua Diætetico-Chirurgica, Pharmaco-Chirurgica, & Chymico-Chirurgica Traditio est. Francof. ap. Joh. Gottofr. Schönwetterum, 1653, in 4.

Catalogus Librorum, qui hoc Volumine continentur:

I. Diæteticon Chirurgicum.

II. Penula salubrium Alimentorum simplicium, & compositorum, Tractatulus brevis.

III. Pharmaco Chirurgicum.

IV. Phyllotherapia externa ex Dioscoride probatissima, seu, de virtutibus Herbarum selectis.

V. De humidæ materiæ usibus in re Chirurgica.

VI. Externa & rustica ex Animantibus Medicina.

VII. De foliorum viridium, in medendis ulceribus, usu.

VIII. De ratione componendorum Medicamentorum, Tractatus primus compendiarius.

IX. De propriis Chirurgorum Medicamentis, quibus uti nostro tempore privatim consevere, Tractatus alter compendiarius.

X. Chirurgico-Chymica, sive, de Materia, ad affectus exteriores medendos, Chymicâ. Pars prima.

XI. De Chymicis Medicamentis externis, secundùm affectus & loca corporis laborántia. Pars secunda.

XII. Polychresta Medicamenta Chymica, in externam Medicinam selecta, primùm quæ sunt ex metallis Philosophicè præparatis. Pars tertia.

☽ Seilo-Phlebotome castigata, sive, de Venæ Salvatellæ usu & abusu, Censura. Hanoviæ, apud Johan. Aubry,

Aubry, 1654, in 4. Extat etiam cum Celeberrimorum Anatomicorũ, Severini, Caſtrenſis, Jaſolini & Cabrolii variis Opuſculis Anatomicis. Francofurti, apud Hermannum à Sande, 1668, in 4.

Hiſtoria Anatomica Obſervatioq; Medica eviſcerati corporis. Neapoli, 1629, in 4.

☽ Antonii Colmeneri de Ledesma Opuſculum de qualitate & natura Chocolatæ, Hiſpanico ante hac idiomate editum, in Latinum transferri curavit. Norimb. ap. Wolffgangum Endterum, 1644. in 12.

☽ Epiſtolæ duæ: altera de Lapide Fungifero: altera de Lapide Fungimappa. Extant cum Baptiſtæ Fieræ Cœna. Patavii, apud Sebaſtianum Sardum, 1649, in 4.

De Aqua Pericardii: Cordis Adipe: Poris Cholidochis. Hanoviæ, 1654, in 4.

⊙ Quæſtiones Anatomicæ quatuor I. de Aqua Pericardii. II. de Cordis Adipe. III. de Poris Cholidochis. IV. Oſteologia, pro Galeno, adverſus Argutatores Epidochæ in totidem alias Julii Jaſolini. Extant cum Joh. Georg. Volckameri Collegio Anatomico. Hanoviæ, ap. Joh. Aubry, 1654, in 4 Francofurti, apud Hermannum à Sande, 1668, in 4.

Synopſeos Chirurigę Libr. VI. Amſtelodami, ap. Elizeum Weyerſträten, 1664, in 12.

⊙ Antiperipatias, hoc eſt, adverſus Ariſtoteleos, de Reſpiratione Piſcium, Diatriba. De Piſcibus in ſicco viventibus, Commentarius in Theophraſti Ereſii Libellum hujus argumenti. Phoca illuſtratus, ſcilicet Anatome ſpectatus, & Philoſophico criterio examinatus: De Radio Turturis marini, ejusque vi, medicinâ, veneno, Opuſcula diu exſpectata, nunquam viſa. Neapoli, apud Hæredes Camilli Cavalli, expenſis Johan. Alberti Tarini, 1659, in fol.

⊙ De Piſcibus in ſicco viventibus Commentarius in Libellum Theophraſti Ereſii, Naturæ & Ariſtotelis interpretis ſummi, ſeparatim etiam extat, & excuſus eſt jam ante Antiperipatias Diatribam, nempe Neapoli, typis Camilli Cavalli, apud Joh. Albertum Tarinum, 1654, in fol.

MARCUS BANZERUS

⊙ *Natus Auguſtæ Vindel. A. C. 1592, Patre Georgio Banzero, Aurifabro & Gemmario: creatusq; Baſileæ 1616 Doctor Medicinæ, in Collegium Medicum patrium 1619 receptus, & per plurimos annos Practici officio ibidem functus eſt. Tandem ob Lutheranam fidem è patria exul, Oſſatiæ primùm, deinde Camitii in Luſatia ſuperiori Poliatri, & poſtremò Witteberga Profeſſoris Medic. Spartam nactus, in hac obiit A. C. 1664, ætatis ſuæ 72.*

Fabrica Receptarum, id eſt, Methodus brevis, perſpicua, ac facilis. In qua, quæ ſint Remediorum compoſitorum Formæ, quæ earundem differentiæ, quæ componendi & præſcribendi ratio, quæ denique utilitas, atq; quis utendi modus, planiſſimè edocetur. Auguſtæ Vind. apud Andr. Aperberger, 1622, in 8.

Lindenius renovatus sive Johannis Antonidae Van der Linden De Scriptis Medicis ... - page 792 sur 1339

MARCUS CORNACCHINIUS

Methodus, quâ omnes humani corporis affectiones, ab humoribus, copiâ, vel qualitate peccantibus genitæ, tutò, citò, & jucunde curantur. Florentiæ, apud Cecconcellium, 1629, in 4. & cum Joh. Dan. Mylii Pharmacophœæ Spagyricæ Libro secundo, Francof. apud Theobaldum Schönwetterum, 1628, in 8. Exstat etiam cum Praxi Chymiatrica Joh. Hartmanni. Genevæ, ap. Petr. Chovet, 1647, in 8.

Hieron. Mercurialis Commentarios in Hippocratis Coi Prognostica, Prorrhetica, de Victus ratione in Morbis acutis, & Epidemicas Historias, diligenter & ore exceptas, addito Tractatu, de Hominis Generatione, Vino & Aqua, Balneisque Pisanis, edidit. Francofurti, ap. Joh. Theob. Schönwetterum, 1607, in fol.

Edidit item Thom. Cornacchini P. Tabulas Medicas.

MARCUS FABIUS CALVUS

Ravennas. Vixit sub Clemente VII, Papa. Obiit Romæ A. C. 1527. Justus in Chronol. Medic.

Hippocratis Coi Opera, in Latinum à se translata edidit.

MARCUS FRIDERICUS WENDELINUS, *Archipalatinus*

Admiranda Nili. Commentatione Philologicâ, Geographicâ, Historicâ, Physicâ, Medicâ, & Hieroglyphicâ, ex CCCXVIII Autoribus, Græcis & Latinis, vetustis & recentibus illustrata. Francof. apud Dan. & Dav. Aubrios, 1623, in 8.

MARCUS GATINARIA

Ticinensis Medicus. Vixit circa A. C. 1440, Renat. Moreau de V. S. in Pleurit. Secundùm Justum in Chronol. Medic. sub Alexandro VI. & Julio II. Pontificibus. A. C. 1506.

De Curis Ægritudinum particularium, sive, Expositio in nonum Almansoris. Blasii Affarii de Curis Febrium Libellus. Blasii Cæsaris Landulphi de Curis earundem, Opusculum. Sebastiani Aquilani Tractatus de Morbo Gallico. Ejusdem Quæstio de Febre sanguinis. Lugduni, apud Bevelaque, 1506, in 4. apud Johan. Moulin, 1525, in 8. ap. Vinc. de Portonariis, 1532, in 8. apud Ægid. & Jac. Huguetan FFR. 1542, in 8. Basileæ, apud Henr. Petri 1537, in 8. Par. ap. Guilielm. Richardum, 1540, in 8. Ven. 1569, in 8. apud Joh. Baptistam Somaschum, 1575, in 12. Francof. apud Joh. Bernerum, 1604, in 8. Lugduni, apud Flajollettum, 1639, in 8. Duabus postremis Editionibus hic datus est titulus: De Medendis humani Corporis Malis Practica uberrima: omnibus Medicinæ Studiosis permaximè utilis. Jam ante etiam edita, nunc verò denuo revisa, & omni, quâ fieri potuit diligentiâ, emaculata. Cum iisdem, quæ in prioribus Editionibus jam accesserunt.

Anno-

Annotatio una, & altera de Taraxaco, Cichoreo, Ivâ, Esulâ & Soldanellâ. Extat Tomo 11 Herbarii Ottonis Brunsfelsii, in fol.

MARCUS HIERONYMUS VIDA

De Bombycum cura & usu. Lugduni, apud Gryphium, 1537, in 8. Basileæ, apud Robertum Winter, 1537, in 8.

MARCUS HOPPERUS

Alexandri Benedicti, de Re Medica, Opus, emendatiùs edidit.

⊙ MARCUS MAPPUS

Thamosopoeia, seu, Dissertationes Medicæ tres de Potu Calido, Argentorati, 1675, in 4.

MARCUS NEVIANUS

⊙ *Natus est in Monte Gerhardi altero illo Imperialis Flandriæ Capite dicto: in patria non solùm Medicinam felicissimè exercuit, sed & Rempubl. prudentiâ juvit, gesto sæpius Consulatu: tandem Sacerdotium natus, & Sacerdos Gandavum secessit, ibique reliquum vitæ in nobilis otii studiis transegit. Claruit circa A. C. 1550.*

De Qualitatibus primis, secundis, tertiis, iisque, quas natura tegit occultas abditasve, Poëmation. Gandavi, apud Gislenum Manilium, 1573, in 8.

De Plantarum viribus. Poëmation. Lovanii, apud Hieron. Wellæum, 1563, in 8.

De curandis Morbis, Poëmation. Gandavi, apud Manilium, 1573, in 8.

In Poëmation de Curandis Morbis Corollarium de Febribus. Ibid. apud Vid. Manilii, 1575, in 8.

MARCUS ODDUS

⊙ *Natus Patavii A. C. 1526, Patre Oddo de Oddis: in patrio Gymnasio 1583 primùm in Professione Medicinæ Theoricæ Bernhardino Trivisano successit; inde etiam ad Practicæ ordinariæ fastigium evectus. Obiit in eâ statione Patavii A. C. 1591, ætatis 65.*

Methodus exactissima de componendis Medicamentis, & aliorum dijudicandis. Cui accessit Index Medicamentorum usualium simplicium & compositorum, facultatum graduum & dosium: Discursus item circa Theriacam cum Andrea Baccio: & alter circa Turbith. Patavii, apud Paulum Mejettum, 1583, in 4.

De Morbi naturâ, & essentiâ, Tractatio dilucidissima. In qua de Sanitate & Morbo celeberrimorum Philosophorum & Medicorum placita ad trutinam ponuntur, & tandem Hippocratis, atque Galeni sententia defenditur. Patavii, apud Paulum Mejettum, 1589, in 4.

Meditationes in Theriacam & Mithridaticam Antidotum, à Clariss. Med. Junio Paulo Crassio, Bernhardino Taurisano, Marco Oddo, ex inclyto Patavinorum Collegio ad id selectis, accuratissimè elucubratæ, & ab eodem Collegio confirmatæ.

Vene-

Venetiis, apud Paul. & Antonium Mejettos, 1576, in 4.

Apologia pro tutanda ſua ſententiâ de Putredine, adverſus Angelum Mercenarium & Thomam Eraſtum. Venetiis, in 4. Patavii, 1585, in 4.

Oddi de Oddis, Parentis ſui, Libros IV, de Peſte, illuſtravit, & incompletos perfecit.

Item Expoſitionem in Librum Artis Medicinalis Galeni.

Item Expoſitionem in primam totam Fen. Primi Libri Canonis Avicennæ.

De Urinarum differentiis, cauſis & judiciis Tabulæ. Patavii, 1591, in fol.

MARCUS PORCIUS CATO

De Agricultura, ſive, de Re ruſtica Liber. Regii, apud Bartholom. Bruſchium, 1482, in fol. apud Franc. Mazalum, 1498, in fol. Lutetiæ, apud Johan. Parvum, & Galeotum à Prato, 1533, in fol. Coloniæ, apud Johan. Gymnicum, 1536, in 8. Pariſiis, apud Robertum Stephanum, 1543, in 8. cum aliis ejusdem argumenti. Lugduni Batavorum, apud Chriſtoph. Raphelengium, 1589, in 8. poſt ultimam A. Pompæ editionem centum amplius locis auctus correctusque, ſtudio & operâ Johan. Meurſii. Item Fragmenta ejusdem Scriptoris, ab A. Pompa diligenter collecta & reſtituta.

MARCUS PROCERUS

Diſcuſſio ineptæ Defenſionis cujusdam Joh. Bapt. Donatii, *Lucenſis*, editæ adverſus Leonhardum Botallum, Medicum Regium. Acceſſit Prætoris Lugdunenſis & ſupremi Senatus Pariſienſis Decretum adverſus eundem Donatium. Unà cum Epiſtola Johannis Bruti, & Hiſtoriâ Jacobi Doynæi, ex quibus totius controverſiæ ratio & progreſſus cognoſci poterit. Pariſiis, apud Joh. Foucherium, 1567, in 8.

MARCUS SQUARCIALUPUS

De Cometis. Baſileæ, 1580, in 4.

MARCUS TERENTIUS VARRO

Floruit tempore Auguſti Cæſaris A. M. 3938. A. ante C. 25. Juxta Alios 86. Obiit Annorum 90. Wolfg. Juſtus in Chronol. Medic.

De Re Ruſtica, Liber, quem ſcripſit octogenarius. Regii, apud Barth. Bruſchium, 1482, in fol. ap. Franciſc. Mazalum, 1498, in fol. Lutetiæ, apnd Joh. Parvum, & Galeotum à Prato. 1533, in fol. Coloniæ, apud Johan. Gymnicum, 1536, in 8. Pariſiis, apud Rob. Stephanum, 1543, in 8. cum aliis ejusdem argumenti. Amſtelodami, apud Johan. Janſonium, 1623, in 8. cum Notis Joſ. Scaligeri, Adriani Turnebi, Petri Victorii, & Antonii Auguſtini.

MARCUS TOLETANUS

Galeni, de Motibus manifeſtis & obſcuris, ex Arabica Verſione Johannitii, in Latinum tranſtulit.

MARCUS

MARCUS WIDEMANNUS

De Malitiosa Scarificatione Epistolæ binæ. Extant cum Gregorii Horstii Observat. Medicinal. singular. Lib. IV posterioribus. Ulmæ Suevorum, apud Saurium, 1628, in 4.

MARCUS WOLPHARDUS

De Inflatione & Hydrope Uteri Epistola. Extat cum Gregorii Horstii Observat. Medicinal. singular. Lib. IV. posterioribus. Ulmæ Suevorum, ap. Saurium, 1628, in 4.

Delineatio aliquot Quæstionum, quæ hodierno die in Medicorum Scholis pro & contra disputari solent. Tubingæ, apud Alex. Cellium, 1621, in 4.

MARIA RANTA, *Angla*

Clavis Apocalyptica, quæ Aurifacturam brevi, nempe anno 1660, vulgarem futuram, promittit. Tholosæ, apud Bass. in 8.

MARIA *Prophetissa*

Practica Lapidis philosophici. Extat Artis auriferæ Volumine primo. *Vide* Autores Chemic. var.

MARIANUS SANCTUS

Barolitanus Halus. Medicus experientiâ clarus. Vixit circa A.C. 1539. Justus in Chronol. Medic.

Commentaria in Avicennæ Textum de Apostematibus calidis: de Contusione, & Attritione: de Casu & Offensione: de Calvariæ curatione. Ejusdem Mariani Compendium in Chirurgia. Libellus de Lapide Renum. Libellus aureus de Lapide Vesicæ per incisionem extrahendo. Libellus de quidditatibus, de modo examinandi Medicos Chirurgos. Oratio de Medicinæ Laudibus. Venetiis, apud Hæredes Lucæ Anton. Juntæ, 1543, in 4. Lugd. 1542, in 8. cum Chirurgia Johannis de Vigo. Venet. 1647, in 4.

De Lapide Renum, curiosum Opusculum. Ejusdem de Lapide Vesicæ per incisionem extrahendo Libellus. Venetiis, apud Petrum de Nicolinis de Sabio, 1535, in 8. Parisiis, apud Christianum Wechelum, 1540, in 4.

De Putredine, Digressio. Venetiis, 1535, in 8.

De Ardore Urinæ, & Difficultate Urinandi Libellus. Venetiis, apud Joh. Gryphium, 1558, in 8.

MARINUS CURÆUS de la CHAMBRE

Novæ Methodi, pro explanandis Hippocrate & Aristotele, Specimen. Parisiis, apud P. Rocolet, 1655, in 4. Quo in Opere est I. Authoris ratio explanandi Aphorismos Hippocratis; per quam usus Aphorismorum ab Hippocrate intenti, nec tamen conscripti aperiuntur. II. Nova ratio exponendi Libros Acroamaticos Aristotelis; per quam restitutis, quas ex industria ille suppressit sententiis, tota illius mens clare patet, & loca obscuriora facilè intelliguntur.

Lindenius renovatus sive Johannis Antonidae Van der Linden De Scriptis Medicis ... - page 796 sur 1339

MARIUS ZUCCARUS,
Neapolitanus

Hippocratis Epidemialium Obſervationum Pars prima. Quatuor contenta languentibus. In qua nedum Praxis Methodica, cum auxiliis, legitur, ſed etiam multæ Quæſtiones Philoſophis ac Medicis utiliſſimæ, proponuntur. Venetiis, apud Hæredes Melchioris Leſſæ, 1621, in 4.

De Morbis Puerorum, Tractatus. Neapoli, apud Joh. Bapt. Subtilem, 1604, in 4.

De Morbis partis animalis, Pars prima. Scribente Johan. Franciſco Palumbo, *Montarvino*, Hydruntino Diſcipulo. Neapoli, apud Dominicum de Ferdinando Maccarini, 1623, in 4.

Methodus occurrendi Venenatis corporibus. Neapoli, ap. Tarquin. Longum, 1611, in 4.

De Morbis complicatis. Neapoli, in 4.

MARINUS BROCARDUS,
Venetus

De Morbo Gallico, Tractatus. Extat Tomo 11. Operis de Morbo Gallico, pag. 9.

MARSILIUS CAGNATUS,
Veronenſis

De Sanitate tuenda, Libri duo. Primus de Continentia: alter de Arte Gymnaſtica. In primo, recenſitis antiquorum opinionibus, in cibi potusque uſu, tempore, & menſurâ, differitur, quisnam modus in hoc tempore ſervandus. In ſecundo oſtenduntur varia Exercitationum genera, ac de ipſarum utilitate, & Balneorum uſu pertractatur. Patavii, apud Franc. Bolzettam, 1605, in 4. Romæ, apud Bernhardinum Donangelum, 1591, in 4.

Opuſcula varia. Romæ, ap. Aloyſium Zannettum, 1603, in 4.

Sunt autem hæc:

De Tiberis inundatione, Medica Diſputatio.

Epidemia Romana, Diſputatio ſcilicet de illa populari Ægritudine, quæ anno 1591, & de altera, quæ anno 1593, in urbem Romam invaſit.

De Romani aëris ſalubritate.

De urbana Febres curandi ratione, Commentarius Apologeticus.

De Morte, causâ Partûs.

De Ligno ſancto, Diſputationes binæ.

Ex quinto Libro variarum Obſervationum nomina hæc parum nota enarrantur, Pharmacopola, Atomatarius, Seplaſiarius, Propola, Catholicus, Unguentarius.

Variarum Obſervationum Libri quatuor; quorum duo poſteriores nunc primùm acceſſere. Ejusdem Diſputatio de Ordine in cibis ſervando. Romæ, apud Bernhardinum Donangelum, 1587, in 8. Priores duo cum Diſput. de Ordine Ciborum prodiere Romæ, 1581, in 8.

In Hippocratis Aphoriſmorum ſecundæ Sectionis viceſimum quartum Commentarius. Romæ, apud Aſcanium & Hieronymum Donangelos, 1591, in 4.

Enarra-

Enarrationum Liber. Romæ, apud Georgium Ferrarium, 1581, in 8.

MARSILIUS FICINUS, *Florentinus*

De Vita, Libri tres. Quorum primus de Studiosorum sanitate tuendâ. Secundus, de Vita producendâ. Tertius, de Vita cœlitus comparandâ. Ejusdem Apologia. Accessit Epidemiarum Antidotus, tutelam quoque bonæ valetudinis continens. Lugduni, apud Gul. Rovillium, 1657, in 16. apud Johan. Leprœux, 1595, in 16. Basileæ, apud Andr. Cratandrum, 1538, in 8. apud Cratandri Hæredes, 1549, in 8. Huic editioni, præter præcedentia, insunt: De ratione victus salubris, Gul. Insulano Menapio, *Grevibrugensi*. De Victus & Medicinæ ratione, quum alio, tum Pestilentiæ tempore observandâ Commentarius, Auctore Joh. Guintherio, *Andernaco*. Extant quoque hæc Operum Autoris Tomo 1, pag. 493, 576, edit. Basileæ, apud Henr. Petri, 1561, in fol.

Tractatus de Epidemiæ morbo. Augustæ Vindel. apud Sigismundum Grim, 1518, in 4.

Oratio de Laudibus Medicinæ. Extat Operum ejus Tomo 1, pag. 759.

Synesii de Insomniis Græcum Librum Latinum dedit.

MARSILIUS de S. SOPHIA

Patavinus. Claruit A. C. 1393. Sub Wenceslao & Ruperto Imperatoribus. Wolfg. Justus in Chronolog. Medicorum.

Tractatus de Febribus super prima Fen quarti Avicennæ: una cum Cura omnium accidentium Febrium, quæ uni à capite usque ad pedes Practicæ æquipollet. Lugduni, apud Franc. Fradin, 1607, in 8. apud Jacobum Myt. 1517, in 4. cum aliis ejusdem argumenti. Ven. 1514, in fol.

MARSILIUS WEIGELIUS

Quæstiones super septima particula Aphorismorum Hippocratis. Extant cum Jacobi Forolivienſis Commentariis in eosdem. Venetiis, apud Locatellum, 1495, in fol.

MARTIANUS

Sales Theriaci. Extant apud Aëtium Amidenum, Tetrab. 4. Serm. 1. pag. 97.

MARTINUS AKAKIA

Catalunensis, Brissoti Discipulus. Floruit circa A. C. 1541. Renat. Moreau de V. S. in Pleurit. Doctissimus suo tempore Parisiis Medicinæ Professor A. C. 1538. Justus in Chronolog. Medicorum.

Cl. Galeni, *Pergameni*, Ars Medica, quæ & Ars parva. Mart. Akakiâ interprete & enarratore. Lugduni, apud Guiliel. Rovillium, 1548, in 16. Venetiis, apud Felicem Valgrisium, 1587, in 8. In officina Erasmi, 1549, in 8.

Cl. Galeni, *Pergameni*, de ratione curandi ad Glauconem Libri duo.

Lindenius renovatus sive Johannis Antonidae Van der Linden De Scriptis Medicis ... - page 798 sur 1339

Mart. Akakiâ interprete. Commentarii Ejusdem in eosdem Libros. Parisiis, apud Sim. Colinæum, 1538, in 4. Lugduni, apud Guilielm. Rovillium, 1551, in 16.

De Morbis Muliebribus, Libri duo. Extant in Gynæciorum Libris ab Isr. Spachio editis, p. 745.

Synopsis eorum, quæ quinque priobus Libris Galeni de Facultatibus simpliciumMedicamentorum continentur. Parisiis, apud Andr. Wechlum, 1555, in 8.

Consilia Medica. Extant eo in Opere, quod Laurentius Scholzius edidit. Francofurti, apud Andr. Wecheli Hæredes, 1598, in fol.

⊙ MARTINUS de ARREDONDO

De Albeiteria, seu, Veterinaria Medicinâ. Madriti, 1658.

MARTINUS BERNHARDI, *de Bernitz.*

Catalogus Plantarum in Hortis Regiis Warsaviæ. Dantisci, 1652.

⊙ Fasciculus I. Remediorum Anti-Arthriticorum in Curatione Uladislai IV. Regis Poloniæ & Sveciæ &c. adhibitorum. Extat cum Miscellan. Curios. sive, Ephemerid. Medico-Physicarum German. Anno Quarto & Quinto. Lipsiæ, apud Joh. Fr. tzschium, 1676, in 4.

⊙ Fasciculus II. Medicamentorum singularium, sive, Andr. Cnöffelii, aliorumque quorundam Clarissimorum Medicorum Arcana & Experimenta specifica. Extant ibidem, Anno Sexto & Septimo. Ibid. ap. Eund. 1677, in 4.

Observatio, de Aquila Imperiali in Polypodio. Extat Ephemerid. Acad. Natur. Cur. Germ. An. II. N. 1.

de Orchidum seu Satyriorum speciebus singularibus. Ibid. Ann. eod. N. 41.

de Napello in Polonia non Venenoso. Ibid. Ann. eod. N. 42.

de facie larvatâ in Musco pulmonario. Ibid. An. eod. N. 51.

de Musco arboreo in genere. Ibid. An. eod. in Scholiis ad hanc Observ. N. 51.

Observatio, de Musco terrestri repente, monstroso. Ibid. Ann. eod. N. 52.

de Ruta muraria & musco crustaceo in cranio humano. Ibid. An. eod. N. 53.

de Usnea s. Musco Cranii humani, ejusque virtute, usu, & comparatione. Ibid. Ann. eod. in Scholiis ad Observ. 53.

Observatio, de fungo monstroso in alvearioinvento. Ibid. An. eod. N. 54.

de fungis eorumque variis speciebus. Ibid. Ann. eod. in Scholiis ad Observat. N. 54

Observatio, de Gammaro alato s. Papilione eleganti & raro signaturamGammari habentis. Ib. Ann. eod. N. 97.

de Gammaro terrestri & Vegetabili. Ibid. Ann. eod. N. 98.

de Gammaro leproso. Ibid. An. eod. N. 99.

de Chela Astaci marini monstrosâ. Ibid. An. eod. Num. 100. & 101.

Observ.

Observatio, de Cancro Moluccano. Ibid. Ann eod. N. 102.
de Calculo monstroso in fœmina Vidua. Ibid. Ann. eodem. Num. 139.
de Calculo Vesicæ ingentis molis in Patr. quodam Soc. Jes. Ibid. Ann. eod. N. 140.
de septem Lapidibus in Palatinide Polocensi, puero septem annorum. Ibid. An. eod. N. 141.
de usu & utilitate Cocci Polonici. Ibid. Ann. III. N. 104.
de mira cancros comedendi aviditate. Ibid. Ann. eodem. Num. 187.
de Lucernis Sepulchralibus. Ibid. Ann. VIII. in Scholiis ad Observat. N. 20.

MARTINUS BIERMANNUS

Ἐξέτασις de Magicis actionibus, sententiæ Joh. Bodini oppositæ. Extat cum Tobiæ Tandleri Dissertationibus Physicis-Medicis. Wittebergæ, apud Zachar. Schurerum, 1613, in 8. Francof. 1629, in 4.

MARTINUS BIRRIUS

Tres Tractatus de Metallorum Transmutatione: quorum I. agit de Metallorum Metamorphosi. II. inscribitur brevis Manuductio ad Rubinum cœlestem. III. Fons Chymicæ Veritatis. Adjuncta est Appendix Medicamentorum Anti-podagricorum & Calculifragi. Amstelodami, apud Johann. Janssonium à Waesbergæ, 1668, in 8.

MARTINUS BLOCHWITIUS, *Oschatiensis*

Anatomia Sambuci, quæ non solùm Sambucum, & hujusdem Medicamenta singularia delineat, verùm quoque plurimorum affectuum, ex unâ ferè solâ Sambuco curationes breves, rarioribus Exemplis, Historiis, & Medicamentis specificis non paucis illustratas, exhibet. Lipsiæ, apud Gottofredum Grossium, 1631, in 12.

MARTINUS BOGDANUS, *Drisna-Marchius*

Insidiæ structæ Cl. V. Thomæ Bartholini Medici, Regii Professoris & Anatomici in Academia Haffniensi, Vasis Lymphaticis, & Olao Rudbeckio, *Suevo*, in suis Ductibus Hepaticis, & Vasis glandularum seriosis Arosiæ editis, detectæ. Francof. apud Petrum Hauboldum, 1654, in 4. Haffniæ, apud Georg. Lamprecht eod. anno & formâ. in 12.

⊙ Observationes Medicæ. Extant cum Michaelis Lyseri Cultro Anatomico. Hafniæ, apud Petrum Hauboldum, 1665, in 8. Ibidem, apud Eund. 1679, in 8.

⊙ Simeonis Sethi Volumen de Alimentorum Facultatibus, juxta ordinem Literarum digestum; ex duobus Bibliothecæ Mentelianæ Mss. Codd. emendatum, auctum, & Latinâ versione donatum. Cum difficilium Locorum explicatione, Græcè & Latinè edidit. Lutetiæ Parisiorum, ap. Viduam Maturini du Puys, 1658, in 8.

Lindenius renovatus sive Johannis Antonidae Van der Linden De Scriptis Medicis ... - page 800 sur 1339

⊙ Tractatus de Recidiva Morborum, ex Hippocrate, ad Hippocratis mentem. Basileæ, 1660, in 4.

⊙ MARTINUS CARCEUS

Index Materiæ Medicæ, seu, Medicamentorum, in Francisci de le Boe Sylvii Praxeos Medicæ Libro primo, tam in Formulis, quàm extra ipsas laudatorum. Lugduni Batavorum, apud Viduam Johannis Carpenterii, 1671, in 12.

MARTINUS CHMIELECIUS

Epistolæ Medicæ. Extant cum Cista Medica Johannis Hornungi. Noribergæ, apud Simonem Halbmayerum, 1625, in 4.

MARTINUS COPUS

Apotelesmata Philosophica Mercurii triumphantis. Magdeburgi, 1601, in 4.

MARTINUS CUNEA

De Entelechia Spiritûs, Liber. Parisiis, apud Christianum Wechelum, 1543, in 4.

MARTINUS DELRIUS

☽ Disquisitionum Magicarum Libri sex, in tres Tomos partiti. Quibus passim, quæ illustrandæ Medicinæ faciunt, traduntur. Moguntiæ, apud Johan. Albinum, 1600, in 8. Coloniæ, 1655, in 4. Ibid. 1678, in 4.

⊙ MARTINUS FOGELIUS, *Hamburgensis*

Joachimi Jungii Præcipuas Opiniones Physicas, passim receptas, breviter quidem, sed accuratissimè examinatas recensuit, distinxit, & Annotationibus quibusdam auxit. Hamburgi, apud Johannem Naumannum, 1679, in 4.

Observatio, de Submersis non suffocatis. Extat Ephemerid. Acad. Nat. Curios. Germ. Ann. VI. & VII. N. 125.

MARTINUS GREGORIUS

Lutetiæ Parisiorum Medicinæ Professor, in utraque linguâ peritus. Vixit A. C. 1542. Justus in Chronolog. Medic.

Galeni Lib. III. de Alimentorum facultatibus interpretatus est. Item, De attenuante Victus ratione. Lugduni, 1555. in 12 Lugduni Batav. 1633, in 12.

Galeni Introductio in Pulsus. Martino Gregorio interprete. Lugduni, 1550, in 12.

MARTINUS HELLINGUS, *Noribergensis*

De Phlebotomia Theses. Marpurgi, apud Paul. Egenolphum, 1594, in 4.

MARTINUS HENRICUS, *Sangallensis*

Pulcerrimarum Quæstionum Medicarum Tomus primus. Accessit de Diabete Consilium. Papiæ, apud Bartolum & Sonanum, 1567, in 4.

⊙ MARTINUS HERLOVIUS

Observatio, de Sene 127 annorum. Extat

Extat Act. Hafniens. Volum. IV. Num. 10.

MARTINUS HESSUS, *Friccenhauſanus*

De Appetentia canina, Diſputatio. Extat Decade II Diſputat. quas collegit & edidit Baſileæ Johan. Jac. Genathius, 1619, in 4.

MARTINUS HORTENSIUS

Oratio de Oculo ejusque præſtantiâ. Amſtelodami, 1645, in fol. Extat apud Nathanaelis Highmori Diſquiſitiones Anatomicas, in fol.

⊙ MARTINUS JOHANNES HAESBAERTUS

Obſervatio, de Vermium copioſa excretione. Extat Ephemer. Acad. Nat. Curios. Germ. Decur. II. Ann. II. N. 130.

⊙ MARTINUS KERGERUS

De Fermentatione, Liber Phyſico-Medicus; Cui, de Inſeparabilitate Formarum materialium, & Vitâ, ſingularia ſunt innexa. Omnia perpetuis experimentis firmata. Wittebergæ, apud Hæredes Tobiæ Mœvii & Elerdi Schumacheri, 1663, in 4.

⊙ MARTINUS de LAURENDIERE

Hieronymi Cardani Metopoſcopiam: Cum præfixâ Melampi, Græci Scriptoris, Divinatione ex Nævis Corporis, Græcè & Latinè edidit, Pariſiis, 1658, in fol.

⊙ MARTINUS LIPENIUS

Bibliotheca Realis Medica. Omnium Materiarum, Rerum & Titulorum, in Univerſa Medicina occurrentium, ordine Alphabetico ſic diſpoſita, ut primo ſtatim intuitu Tituli & ſub Titulis Autores Medici, juſtâ velut acie collocati, in oculos ſtatim & animos incurrant. Accedit Index Autorum copioſiſſimus. Francofurti ad Mœnum, apud Johannem Friderici, 1679, in fol.

⊙ MARTINUS LISTER

Hiſtoriæ Animalium Angliæ tres Tractatus. Unus de Araneis. Alter de Cochleis tum Terreſtribus, tum Fluviatilibus. Tertius de Cochleis Marinis. Quibus adjectus eſt Quartus de Lapidibus ejusdem Inſulæ ad Cochlearum quandam imaginem figuratis. Londini, apud Joh. Martyn, 1678, in 4.

De Fontibus Medicatis Angliæ, Exercitatio nova & prior juxta Exemplar Eboracenſe. Francofurti & Lipſiæ, apud Johannem Groſſium, 1684, in 8.

Johannem Goedartium de Inſectis, in Methodum redegit, & Notulas addidit, ediditque. Londini, apud S. Smith, 1685, in 8.

Appendix ad Hiſtoriam Animalium Angliæ. Unà cum Scarabæorum Anglicanorum quibusdam Tabulis mutis. Extat cum Johannis Goedartio de Inſectis. Londini, apud S. Smith, 1685, in 8.

MARTINUS

MARTINUS MAGLIOCCA

Johan. Hieron. Pulverini Methodicam, curandi Febres, addidit Ejusdem Praxi.

MARTINUS MYLIUS

Hortus Medico - Philosophicus. Gorlicii, apud Joh Rhamba, 1597, in 8.

MARTINUS PANSA, *Schleusingensis*

Aureus Libellus de proroganda Vita. In quo Causæ longioris ac brevioris vitæ exquisitè describuntur, & quânam diætâ, quibusque Medicamentis tam vulgaribus, quàm pretiosis & arcanis vita longa sit comparanda, evidentissimè ac fidelissimè monstratur. In duas partes, Theoreticam & Practicam generalem distinctus. Lipsiæ, ap. Thomam Schurerum, 1615, in 8.

Aurei Libelli de proroganda Vita Hominis, Pars tertia Theoretica specialis. In qua specialiùs & accuratiùs de diversarum Complexionum, Ætatum, Sexuumque Vitâ, per quatuor anni tempora : De Macrorum & Pinguium, Peregrinantium, Magnatum, Convalescentium, Valetudinariorum, &c. Vitâ ulterius provehendâ, subsidiisque specialibus diæteticis salubriter regendâ : De Morbis denique vulgatis, Literatorum maximè, per certa signa maturè cognoscendis, præcavendis, avertendis : Deq; partibus principaliorib⁹ diutissime præmùniendis, agitur. Lipsiæ, apud Eundem, 1616, in 8.

Aurei Libelli de proroganda vita Hominis Pars quarta, & ultima, specialis Practica. In qua speciatim de diversarum Complexionum, Ætatum, Sexuumque Vita. De Macrorum & Pinguium, Peregrinantium, Magnatum, Convalescentium, Valetudinariorum, &c. Vita ulteriùs producendâ, & præsidiis Medicamentorum stabiliendâ. De morborum primariorum forsan irrepentium maturâ & felici curatione instituendâ. De partium denique principaliorum robore, per selectissima & secreta præsidiâ conservando, tractatur. Lipsiæ, apud Eundem, 1620, in 8.

MARTINUS POLICHIUS

☽ *Natus Mellerstadii Franconiæ Oppido : Lipsiæ autem Doctor Medicinæ creatus, ejusdemq; Professor publ. constitutus, tum ob eruditionem summam vulgò LUX MUNDI vocatus est. Cùm A. C. 1493 Fridericus Saxo peregrinationem religionis ergo in Palæstinam suscepisset, Comes sibi ab eo electus commigravit. Cùmq; 1495 Elector Sax. de erigendâ in suo territorio Academiâ cogitaret, Polichius cum Staupicio negotium hoc ursit, &, ut Wittebergæ sedes Scholæ fieret, effecit, Hinc cùm 1502 Academia Wittebergensis solenniter introducta esset, ipse primus in eo Rector salutatus & primus Matriculæ inscriptus est : primus etiam in ea Academia Theologiæ Doctor renunciatus, & ejusdem Professor declaratus. Scribunt quidam & in Jurisprudentia Docto-*

Doctorem fuisse creatum. A Theologicâ Professione demum ad Medicinam docendam accessit. Obiit Wittebergæ A. C. 1514.

Responsio in superadditos errores Simonis Pistoris de Malo Franco. Lipsiæ, apud Marcum Brandt, 1501, in 4.

MARTINUS RULANDUS, *Frisingensis*

Hydriatice. Aquarum Medicarum Sectiones quatuor. Dillingæ, apud Sebald. Mayer, 1568, in 8. Prima Sectio continet rationem curandi totius corporis morbos (qui ordine Alphabeti enumerantur) per Aquas dulces, Acidas, & Thermas. Secunda, species, ac vires Aquarum secundùm genus. Tertia, nomina, loca, & vires Aquarum vel Balneorum in specie ad Alphabeti seriem digestarum. Quarta, Aphorismos de præparatione ad Balnea, tempore, ingressu, victu, somno, symptomatis horumq; curatione, & aliis.

Balnearium restauratum. In quo curantur Morbi tam externi, quàm interni per Balnea naturalia, artificialia, insessus, Lixivia, Sudationes; itemque per Scarificationes, ac Phlebotomias, distinctum in Libros tres. Basileæ, apud Henricum Petri, 1579, 1625, in 8.

☽ Thesaurus Rulandinus, hoc est, Curationes empiricæ; quæ antea in decem Centurias dissectæ prodierunt; nunc verò in compendiosum ordinem secundùm partium corporis seriem redactæ, lucem aspiciunt. Accesserunt hisce, Ejusdem alii Tractatus tres: I, de Phlebotomia. II, de Scarificatione, & Ventosatione. III, Oratio de ortu animæ. Operâ Johannis Scretæ & Georgii Sporlini edita omnia. Basileæ, apud Henricum Petri, Ibidem, 1591, in 16, 1628, in 8. Rothomagi, apud Johan. Berthelin, 1650, in 8. Budissæ, apud Fridericum Arnstium, 1679, in 8.

Tractatus tres. I, de Phlebotomia. II, de Scarificatione & Ventosatione. III, Oratio de ortu animæ. Præfixa est hisce Præfatio Martini Rulandi F. ubi Quæstio illa: utrum in omni Pleuritide vena dextri cubiti sit secanda? excutitur. Basileæ, apud Henr. Petri, 1627, in 8.

De Phlebotomia Morbisq; per eam curandis, Libellus sic antea nunquâ editus. Argentorati, apud Josiam Rihelium, 1567, in 12.

☽ De Scarificatione, ac Ventosatione, Morbisque per eam curandis, Libellus recens, perutilis atque brevis. Ibidem, apud Eundem, anno & formâ iisdem.

Progymnasmata Alchemiæ, sive, Problemata Chymica, Nonaginta & una Quæstionibus dilucidata: cum Lapidis Philosophici verâ conficiendi ratione. Francof. ap. Palthenium, 1607, in 8.

☽ Lexicon Alchemiæ, sive, Dictionarium Alchemisticum, cùm obscuriorum Verborum, & Rerum Hermeticarum, tum Theophrast. Paracelsicarum Phrasium, planam Explicationem continens. Francof. ap. Zachariam Palthenium, 1612, in 4.

Lindenius renovatus sive Johannis Antonidae Van der Linden De Scriptis Medicis ... - page 804 sur 1339

©BIUM

Ibidem, 1661, in 4. Norinber, 1671, in 4.

☽ Medicina Practica recens & nova, continens omnes totius humani corporis Morbos, per Alphabeticum ordinem collectos: quibus καθ' ἕκαστον sunt addita Medicaméta omnia Composita τὰ εὐπόριστα, & quæ ubique locorum hodie in Pharmacopœis, seu, Apothecis semper extant parata. Cum certa Compositionum omniũ Dosi sub finem appensâ Hanoviæ, apud Guiliel. Antonium, 1610, in 12. Argentinæ, apud Jos. Rihelium, 1564, in 8. Ibidem, apud Eundem, 1567, in 12.

Appendix de Dosibus, seu, justâ quantitate ac proportione Medicamentorum compositorum omnium, quæ hodie Officinis parata extant, summâ cum fide & accurato judicio Alphabeti ordine conscripta. Argentorati, apud Jos. Rihelium, 1567, in 12.

☽ Curationum Empiricarum & Historicarum, in certis locis & notis Personis expertarum, & rite probatarum Centuriæ x. Basileæ, apud Sebastianum Henricum Petri, 1578, 1580, 1591, 1593, 1595, 1596. seorsim omnes in 16 editæ: Cum ejusdem Authoris Problematibus de Ortu Animæ Centuriæ quintæ annexis Conjunctim verò perdierunt Lugduni, apud Petrum Ravaud, 1618, in 8. Adjuncta est de novo ejusdem Autoris Medicina Practica: Cũ Tractatu de Phlebotomia, Morbisque per eam curandis. Rothomagi, apud Joh. Berthelin, 1650, in 8.

⊙ Secreta Spagirica, sive plerorumque Medicamentorum Rulandinorum genuinæ Descriptiones: Cum Scholiis Ehrenfridi Hagendornii. Jenæ, Literis Gollnerianis, 1676, in 12.

MARTINUS RULANDUS *Fil.*

⊙ *Natus est Lauingæ A. C. 1569, Patre Martino Rulando, Chymiatro Celeberrimo, Principis Palatin Philippi Ludovici Archiatro, & Professore in Gymnasio Lauingano: creatus Basileæ 1587, adeoq; ætatis suæ 18 Medicinæ Doctor: 1594 Ratisbonæ Physicus ordinarius constitutus, & 1607 ab Imperatore Rudolpho II. Pragæ inter Medicos Cæsareos receptus est. Obiit Pragæ A. C. 1611, ætatis suæ 41.*

De perniciosæ Luis Ungariæ Tecmarsi & Curatione, Tractatus: Historicis Curis, atque Observationibus triginta, nec non Quæstionibus aliquot homogeneis locupletatus. Francof. apud Nicol. Bassæum, 1600, in 8. Lipsiæ, apud Jacobum Apelium, 1610, in 8. Lugduni, apud Petrum Ravaud, 1628, in 8. Stetini, 1651, in 8. Quibus adjuncta de novo Autoris Medicina Practica.

Nova, & in omni memoria omninò inaudita Historia de Aureo Dente, qui nuper in Silesia Puero cuidam septenni succrevisse, magnâ omnium admiratione animadversus est: Et ejusdem de eodem Judicium. Francofurti, apud Petrum Kopffium, 1595, in 4.

Demon-

Lindenius renovatus sive Johannis Antonidae Van der Linden De Scriptis Medicis ... - page 805 sur 1339

Demonſtratio Judicii de Aureo Dente Pueri Sileſii, adverſus Reſponſionem M. Johannis Ingelſtetteri. Francof. apud Cornelium Scitonium, 1597, in 8.

Problematum Medico-Phyſicorum Liber unus. Francof. apud Palthenium, 1608, in 8.

Problematum Medico-Phyſicorũ Pars ſecunda. Ibidem, apud Palthenium, 1608, in 8.

Alexicacus Chymiatricus: puris putis mendaciis, atque calumniis atrociſſimis Johannis Oberndorferi, quibus Larvatus ille Medicus, Apologiam ſuam Chymico-Medicam Practicam nequiſſimo auſu injurioſiſſimè conſarcinavit, oppoſitus. Francofurti, apud Palthenium, 1611, in 4.

MARTINUS SCHOOCKIUS

Diſſertatio de Ovo & Pullo. Ultrajecti, 1643, in 12.

☽ Tractatus de Turvis, ſeu, Ceſpitibus bituminoſis. Gröningæ, 1658, in 12. Ibid. 1668, in 12.

Oratio in obitum Johannis Borgeſii. Gröningæ, 1653, in 4.

⊙ Exercitatio Academica, ſive, Diatriba de Averſatione Caſei. Quâ accuratè expenditur vexatum illud Problema: Cur plurimi homines Caſeum, ut cibum, non modò averſentur, verùm parum quin exercerẽtur. Gröningæ, apud Henricum Luſſinck, 1658, in 8. Ibidem, apud Johannem Collenium, 1664, in 12. Huic Editioni præmittitur Tractatus de Butyro.

⊙ Diſquiſitio Phyſica de Signaturis Fœtus. In qua rari Caſus & proponuntur & examinantur. Gröningæ, apud Henricum Luſſinck, 1659, in 8.

⊙ De Ciconiis, Tractatus. Editio altera priori auctior & emendatior. Amſtel. apud Petrum van den Berge, 1661, in 12.

⊙ De Fermento & Fermentatione, Liber, complectens multa ſingularia, ſpeciatim rationem Coctionis Cibi in Ventriculo. Gröningæ, apud Johannem Collerium, 1663, in 12.

⊙ De Sternutatione, Tractatus copioſus: omnia ad illam pertinentia, juxta recentia Inventa, proponens. Amſtel. apud Petrum van den Berge, 1664, in 12.

MARTINUS SOERS, *Breenſis*

Repetitio de Tertiana. Præſide Clariſſ. Viro, Dom. D. Vopiſco Fortunato Plempio, Medicinæ Doct. & Praxis Profeſſ. Lovanii, 1641, in 4.

Adſertio Theſium de Tertiana, Lovanii, 26 Novemb. 1641, publicè in Academia propoſitarum & defenſarum adverſus ἀθέτους cujusdam Antitheſin. Lovanii, apud Jacobum Zegers, 1642, in 4.

Stricturæ in ceritum quenddam Eburonem, inconditum blateronem, Controverſiæ de curanda Tertianâ inter D. D. Petrum Barbam & V. F. Plempium agitatæ Judicium ἀκρίτως exercentem & pronuntiantem. Lovanii, apud Eundem, 1642, in 4.

Lindenius renovatus sive Johannis Antonidae Van der Linden De Scriptis Medicis ... - page 806 sur 1339

MARTINUS STEINPELSIUS

De modo ſtudendi, ſeu, legendi in Medicina, Libri ſeptem. Ejusdem Antidotale Præſervationis: cum Additionibus in Epidemicum morbum, ob plurimorum utriusq; ſexus commoditatem, ex Canonibus Medicinalibus. Viennæ, 1520, in 4.

MARTINUS WEINRICHIUS, *Uratislavienſis*

Commentarius de Monſtris. In quo eſſentia, differentiæ, cauſæ, & affectiones mirabilium animalium explicantur. Uratislaviæ, apud Henr. Oſthuſium, 1595, in 8.

Joh. Baptiſtæ Montani Univerſam Medicinam, ex Lectionibus ejus cæterisq; Opuſculis ſcriptis & impreſſis, collectam, & in 111 Tomos digeſtam edidit.

Johan. Cratonis à Craffcheim, de verâ præcavendi, & curandi Febrem Peſtilentem contagioſam ratione, ex Germanico in Latinum transtulit.

Problemata Phyſico-Medica ex Johanne Bapt. Montano. Wittebergæ, 1590, in 8.

MATAMORUS, *Hiſpanus*

De Febrium differentiis, cauſis, ſignis, & curatione. Valentiæ, ex officina nova, 1632, in fol.

MATERNUS KOHLERUS

Epiſtolæ binæ de Acidulis Schwalbacenſibus. Extant cum Reſponſis Medicis, quæ edidit Helvicus Dietericus. Francof. apud Matthæum Merianum, 1631, in 4, p. 40.

MATTHÆUS BACKMEISTERUS

Franciſci Joëlis Operum Medicorum Tomos IV. edidit: additis pluribus Chymicis Floſculis, Experimentis, atque Annotationibus de Sanitatis conſervatione. Roſtochii, 1614, in 4.

MATTHÆUS BENDINELLUS

De Balneis Lucenſibus Villæ, & Corſennæ, Tractatus. Extat p. 146 Operis Veneti de Balneis.

MATTHÆUS CATOSIUS

Chronoſophia, ſive, Diſputatio de quatuor anni temporibus eorumque naturâ, & temperamentis, adverſus placitum Ariſtotelis, Philoſophorum, & Medicorum omnium. Venetiis, ap. Societatem, 1630, in 4. Florentiæ, 1603, in 4.

MATTHÆUS CLAUSSIUS *Ochſenhauſanus*

De rebus ſalubribus, inſalubribus, & neutris, Diſputatio. Extat Decade IV. Diſputat. quas collegit & edidit Johan. Jac. Genathius, 1622, in 4.

MATTHÆUS CZANAKIUS, *Ungarus*

Scabiei Encomiú, ad Nobiliſſimos Scabianæ Reipublicæ Scabinos, apud Leopardum, 1627, in 12.

MAT-

MATTHÆUS CURTIUS

⊙ *Natus eſt Ticini in Italia: & non ſolùm in Gymnaſio patrio, ſed & Patavii, Bononiæ, Florentiæ & Piſis ſummâ cum laude Medicinam publicè docuit & feliciſſimè exercuit: unde etiam à Clemente VII. Pontifice, Romam ſæpiùs vocatus, & aliquando cum eo Marſiliam profectus eſt. Obiit Ticini, A. C. 1544.*

In Mundini Anatomen Explicatio. Papiæ, apud Franc. Moſchenum, 1550, in 8. Lugduni, apud Paganum, 1551, in 8.

De prandii ac cœnæ modo, Libellus. Romæ, 1566, in 8.

De Curandis Febribus, Ars Medica. Venetiis, apud Franc. Portonarium, 1561, in 8. Patavii, apud Mejettum, 1521, in 4. cum Vidi Vidii Libris ſeptem de Febribus: Et Lud. Mercati de Febre Maligna, Tractatu. cum Opuſculis inſcriptis, Tractationes Medicinales de Doſibus. Venetiis, apud Vinc. Valgriſium, 1562, in 8.

De Venæſectione quum in aliis affectibus, tum vel maximè in Pleuritide. Haganoæ, 1534, in 4. Venetiis, 1534, in 8. apud Melchiorem Seſſam, 1539, in 16. Lugduni, apud Sebaſt. Gryphium, 1538, in 8. Bononiæ, apud Johan. Bapt. Phaellum, 1539, in 4.

Methodus Doſandi, ad Tyrunculos. Extat inter Opuſcula illuſtrium Medicorum de Doſibus. Patavii, ap. Paulum Mejettum, 1579, in 4. Lugduni, apud Johan. Mareſchallum, 1584, in 8.

De Septimeſtri Partu, Conſilium. Extat inter Opuſcula inſcripta de Doſibus Tractationis Medicinalis. Venetiis, apud Vinc. Valgriſium, 1562, in 8.

Conſilia Medica. Extant eo in Opere, quod Laurentius Scholzius edidit. Francof. apud Andr. Wechelii Hæredes, 1598, in fol.

MATTHÆUS DRESSERUS, *Erphordienſis*

De Partibus humani corporis, & Animæ, ejusque Potentiis, Libri duo. Adjectæ ſunt ad finem Morborum & Medicamentorum communiſſimorum Appellationes. Lipſiæ, apud Jacobum Apelium, 1593 & 1607, in 8. Wittebergæ, apud Hæredes Johan. Cratonis, 1581, in 8. Francof. apud Nicol. Baſſæum, 1584, in 8.

⊙ MATTHÆUS FRANCISCUS HERTODIUS

Obſervatio, de Vomitu Venereo. Extat Ephem. Acad. Nat. Cur. Germ. An. I. N. 4.

de Cancro Dentis. Extat ibid. An. eod. N. 5.

de Lactis Uſu in Empyemate. Ibid. An. eod. N. 19.

de Alvi difficultatis novâ causâ. Ib. An. eod. N. 126.

de Lapide Chymico. Ibid. Ann. II. N. 143.

de Panis antipathia. Ibid. An. eod. N. 144.

de Aphonia ex inſpectione Cancrorum. Ibid. An. eod. N. 145.

Lindenius renovatus sive Johannis Antonidae Van der Linden De Scriptis Medicis ... - page 808 sur 1339

MATTHÆUS GWYN

Aurum non aurum, ſive, in Aſſertorem Chymicæ, ſed veræ Medicinæ deſertorem Frtr. Antonium Adverſaria, Antverpiæ, ap. Hier. Verduſſen, 1613, in 4.

MATTHÆUS HELDIUS

Diſſertatio Medica de Arthritide. Stetini, 1645, in 8.

MATTHÆUS MARTINI, *Aſcanius*

De Morbis Meſenterii abſtruſioribus. In Scholis Medicorum hactenus prætermiſſis, nec ſcriptis veterum illuſtratis. Item affectionum hypochondriacarum, prioribus quodammodo affinium, hiſtoria & curatio. Lipſiæ, apud Caſp. Cloſemannum, 1630. Halæ Sax. apud Hæredes Mich. Oelſch, 1625, utrobique, in 8.

De Scorbuto Commentatio, tribus poſitionum Centuriis comprehenſa. Jenæ, 1624, in 8. Extat cum Dan. Sennerti de Scorbuto, Tractatu. Wittebergæ, apud Zach. Schurerum, 1624, in 4.

MATTHÆUS MERIANUS

Florilegium renovatum & auctú variorum maximèq; rariorum Germinum, Florum ac Plantarum, quas pulchritudo, fragrantia, uſus, varietas, differentia, commendat, & non tantùm noſter hic ſed & adverſus, veteribusque ignotus orbis è fecundo ſuo profert gremio, icones elegantiſſimæ, ſummâ cum diligentiâ ad vivum, quantum artifici manu per monochromata fieri potuit, æri inciſæ, & cum ſuis calibus, ſcapis, foliis, floſculis, caliculis, bulbis, radicibusque ad naturæ invidiam anthophili ſpectatoris oculis expoſitæ. Additis eorum propriis, veris, ac genuinis nominibus. Francof. apud Matthæum Merianum, 1641, in fol.

MATTHÆUS PINUS

Compendium, ſive, Index in omnia Opera Hipp. Venetiis, in fol.

MATTHÆUS RATZENBERGERUS

Conſilia quædam Medica. Extant eo in Opere, quod Johannes Wittichius collegit & edidit. Lipſiæ apud Henningum Groſſium, 1604, in 4. & in eo Volumine, quod Laurentius Scholzius edidit. Francof. apud Andr. Wecheli Hæredes, 1598, in fol.

MATTHÆUS ROSSIUS

Obſervationes Chirurgicæ & Practicæ. Item Conſultationes Selectæ. Francof. 1608. in 8.

MATTHÆUS SYLVATICUS

Mantuanus Medicus Nobilis. Claruit tempore Roberti, Siciliæ Regis, cui inſcripſit ſuas Pandectas, A. C. 1336. Wolfg. Juſtius, in Chronolog. Medicorum.

Opus Pandectarum Medicinæ. Quo Auctor Vocabula obſcura innumera, quæ ad Medicinam, & Medicamenta Græca, Arabica, Latina, Barba-

Barbara, ex omni genere antiquorum Medicorum congesta, explicat. Venetiis, apud Octav. Scotum, 1498, in fol. apud Simonem de Luere, 1511, in fol. Taurini, apud Anton. Ranotum, 1526, in fol. Lugduni, apud Jac. Gjuntam, 1541. in fol. cum Annotationibus Simonis Cenuensis, & Dominici Martini de Sospitello : & Tractatu declarante quantum ex solutivis laboriosis ingrediatur pro singula drachma Pilularum & Electuariorum solutivorum.

MATTHÆUS VECHNERUS, *Frauſtadienſis*

Ἀνακεφαλαίωσις τυπικὴ Therapevtices catholicæ, Naturæ ἰνδείξει ad archetypum Panaceæ & Hygieæ Alexicacæ conformata, & Thesibus comprehensa. Marpurgi, apud Paulum Egenolphum, 1612, in 4.

MATTHÆUS VICECOMES, *Mediolanenſis*

Regimen contra Pestem. Venetiis, 1535, in 8.

MATTHÆOLUS, *Perusinus*

Artis Memorativæ, seu, de præceptis artificialibus, & regulis medicinalibus ad augendam memoriam, Tractatus. Argentorati, apud Martinum Schottum, 1498, in 4.

MATTHIAS CORNAX *à Medla*

☽ Historia quinquennis ferè Gestationis in Utero : & quomodo Infans semiputridus resectâ alvo exemtus sit, & Mater curata evaserit. Viennæ, apud Johan. Carbonem, 1550, in 4. Extat etiam cum Remberti Dodonæi Medicinalium Observationum Exemplis variis. Item cum ejusdem Cornacis Medicæ Consultationis Libello.

⊙ Historia secunda, quòd eadē femina denuo conceperit, & gestaverit, fœtum vivum perfectum masculum ad legitimum pariendi tempus; quòdque ex posthabitâ lectione mater una cum puello interierit. Extat ibidem.

Medicæ Consultationis apud ægrotos secundùm Artem & Experient am salubriter instituendæ Enchiridion, Libellus unus pro multis. Adjectæ sunt & Historiæ aliquot Gestationis in Utero Fœtus mortui, &c. Basileæ, ap. Joh. Oporinum, 1564. in 8.

MATTHIAS FLACIUS

Themata de Concoctione & Cruditate. Rostochii, apud Myliandrum, 1594, in 8.

Disputationes partim Physicæ, partim Medicæ, in Academia Rostochiana propositæ. Rostochii, apud Stephanum Myliandrum, 1602, in 8. Ibidem, apud Laurentium Albertum, 1603, in 8.

Commentariorum de Vita & Morte, Libri quatuor. In quibus ea, quæ ejusdem argumenti ab Aristotele & Galeno, cæterisque tum Philosophis, tum Medicis brevius sparsim obscuriùsque tradita sunt, expeditiori methodo copiosiùs explicantur. Francofurti, apud Christoph. Corvinum, 1584, in 4. Lubecæ, 1616, in 8.

⊙ MAT-

⊙ MATTHIAS JACOBÆUS

Observatio, de Somnolentia & membrorum ſtupore, nõ ſemper paralyſin vel apoplexiam denunciante. Extat Act. Hafniens. Volum. I. N. 112.

de Sale Volatili ſanguini purificando utili, ſed cavendũ, ne in uſu modus excedatur. Ibid. Volum. eod. N. 113.

de cautione circa uſum Narcoticorum, quæ virulentiæ ſunt ſuſpectæ. Ibid. Volum. eod. N. 114.

de contractione ex epota aqua ſtygia. Ibid. Volum. eod. N. 115.

de Æſtus febrilis inuſitatâ vi. Ibid. Vol. eod. N. 116.

de Prognoſtico Mortis ex ſolo odore. Ibid. Volum. eod. Num. 117.

de crebriore ſpiritus vini uſu lethali. Ibid. Volum. eod. Num. 118.

de ſingulari deglutiendi difficultate, & febricitandi modo. Ibidem Volum. eod. N. 119.

de monſtro Norwegico. Ibid. Volum. II. N. 33.

MATTIAS de P OBEL

⊙ *Natus eſt Inſul. Flandr. A. C. 1538, Patre Johanne, Jur. Cons. Fuit Antverpiæ & Delphis Batav. aliquando Guilielmi Auriaci Principis, poſtea Ordinum Hollandiæ & poſtremò Jacobi, Regis Magnæ Britanniæ Medicus & Botanographus. Obiit Londini A. C. 1616, ætatis ſuæ 78.*

☽ Plantarum, ſeu, Stirpium Hiſtoria. Cui annexum Adverſariorum Volumen. Londini, apud Arnoldum Hatfield, 1572, in fol. Antverpiæ, apud Chriſtoph. Plantinum, 1576, in fol. Londini, 1655, in 4. quam poſtremam Editionem accuravit Guilielmus How.

☽ In G. Rondeletii Methodicam Pharmacevticam Officinam Animadverſiones. Quibus depravata & mutilata ex Autoris mente corriguntur, & reſtaurantur. Acceſſerunt Auctaria in Antidotaria vulgata Cẽſuræ benevolæ, & dilucidæ ſimplicium Medicamentorum Explicationes, Adverſariorumque Volumen, eorumque Pars altera, & Illuſtramenta, quibus ambigua enodantur. Cum Ludovici Myrei Paragraphis utiliſſimis. Londini, apud Thomam Purſootium, 1605, in fol. Francof. 1651, in fol.

Balſami, Opobalſami, Carpobalſami, & Xylobalſami, cum ſuo Cortice Explanatio. Londini. apud Arnoldum Hatfield, 1598, in 4.

⊙ Diarium Pharmacorum párandorum & Simplicium legendorum. Extat cum Valerii Cordi Diſpenſatorio Pharm. Lugduni-Batavorum, apud Johannem Maire, 1627, in 12. Ibidem, apud Eundem, 1652. formâ eâdem.

MATTHIAS LUDOVICUS GLANDORP, *Colonienſis*

Speculum Chirurgorum. In quo, quid in unoquoque Vulnere faciendum,

dum, quidve omittendum: Præmissâ Partis affectæ Anatomicâ Explicatione: Observationibusque ad unumquodque vulnus pertinentibus adjunctis, conspicitur ac pertractantur. Bremæ, apud Thomam Villerianum, 1619, in 8.

Tractatus de Polypo Narium, Affectu gravissimo, Observationibus illustratus. Bremæ, apud Wesselium, 1628, in 4.

Methodus Medendæ Paronychiæ. Cui accessit Decas Observationum. Bremæ, apud Villerianum, 1623, in 8.

Gazophylacium Polyplusium Fonticulorum & Setonum reseratum. E quo variæ illorum dotes, loca, instrumenta, modi infigendi diversi, conservandique, depromuntur, simulq; quatuor Tabulis non minus necessariis, quàm utilissimis æri insculptis, in Medicorum & Chirurgorum gratiam explicantur. Bremæ, ap. Villerium, 1632, & 1633, in 4.

MATTHIAS MORONUS

☽ Directorium Medico-Practicum, sive, Indices duo præternaturalium Affectuum, cûm distinctorum, tum implicatorum, de quibus peculiares extant gravissimorum Virorum Consultationes, Epistolæ, Quæstiones, Responsiones, Observationes, Historiæ, &c. Medicis, præsertim Tyronibus, quæ consimilibus in Casibus imitentur exempla, præmonstrantes. Lugduni, apud Joh. Anton. Huguetan, 1647, in 8. Ibid. 1650, in 8. Jam primùm in Germania editi, variisque Auctorum exemplis aucti à Sebastiano Scheffero. Francofurti, apud Joh. Gottofred. Schönwetterum, 1663, in 4.

MATTHIAS NALDIUS, *Senensis*

παμφιλία, seu, de Mundi universi Amicitiâ. Quâ dissidentes Philosophorum opiniones conciliantur, & parantur ex Re Medica amicitiæ, & præsertim conjugiis conducentia, Formositas & Fœcunditas, Senis, ap. Bonettos, 1647, in 4.

☉ In Aphorismos Hippocratis. Romæ, 1617, in 4.

MATTHIAS NARVATIUS, *Curvæquercu Aragonensis*

Sylva Sententiarum ad Chirurgiam pertinentium, ex Libris Hippocratis, in Studiosorum gratiam, desumta, & nova quædam instrumentorum genera, quorum usus in curandis Capitis Vulneribus necessarius. Antverpiæ, apud Theodorum Lindanum, 1576, in 8 Basileæ, apud Jacob. Genathium, 1634, in 8. cum Chirurgia militari.

☉ MATTHIAS PAISENIUS

Observatio ex Sectione Cadaveris Puerperæ, à Cl. Sylvio in Nosocomio Acad. Leidensis celebratâ. Extat Ephem. Acad. Nat. Curiosor. German. An. IV. & V. Num. 192.

ex Sectione Cadaveris Hæmoptoici. Ibid. An. eod. N. 193.

Lindenius renovatus sive Johannis Antonidae Van der Linden De Scriptis Medicis ... - page 812 sur 1339

Obſervatio, ex Sectione Icterici. Ibid. An. eod. N. 194.

ex Sectione Gravidæ Hypochondriacæ Hæmoptoicæ. Ibid. An. eod. N. 195.

ex Sectione Infantis octimeſtris. Ibid. An. eod. N. 196.

ex Sectione Capitis humani. Ibid. An. eod. N. 197.

⊙ MATTHIAS SCHEFFERUS

Johannis Ottonis Helbigii Introitum in veram & inauditam Phyſicam per Epiſtolam ad Generoſiſſ. D. R. R. de St. &c. defendit. Francofurti, 1681, in 12.

⊙ MATTHIAS SLADIUS

Obſervatio, ex fœminæ recenter imprægnatæ ſectione. Extat Act. Hafniens. Volum. II. N. 4.

MATTHIAS STOJUS

Conſilia Medica. Extant eo in Opere, quod Laurentius Scholzius edidit. Francof. apud Andr. Wecheli Hæredes, 1598, in fol.

MATTHIAS THEODORUS MELANELIUS

Antverpienſis Medicus. Vixit circa A. C. 1538. Juſtus in Chronolog. Medic.

De Melancholia, ſive, atræ Bilis Morbo, ex Galeni, Ruffi, & Aëtii Sicanii Voluminibus Collectanea: unà cum Stephani Medici, cognomento Magiſtri & Philumeni, exquiſitiſſimo oculari Collyrio: nunc primùm Latinè edito. Antverpiæ, apud Anton. Dumæum, 1540, in 4.

Galeni Libellum: utrum conceptus in utero ſit animal? convertit. Antverpiæ, 1540, in 4.

⊙ MATTHIAS TILINGIUS

De Tuba Uteri, deque Fœtu nuper in Gallia, extra Uteri cavitatem, in Tuba concepto, Exercitatio Anatomica. Cui duorum Monſtrorum, unius Berolini; alterius verò in agro Marpurgenſi nuper editorum Relatio eſt innexa. Rinthelii, apud Thomam Henricũ Hauenſteinium, 1670, in 12.

Anchora Salutis ſacra, ſeu, de Laudano Opiato, Medicamine iſto divino ac cœlitùs demiſſo, Liber ſingularis. In quo ineffabiles ac planè mirabiles Medicamenti hujus, in omnibus totius corporis affectibus, virtutes ac effectus, in juniorum Medicorum informationem, ac multorum hominum miſerrimè ægrotantium, agonizantium, ac in mortis articulo poſitorum, ſolatium ſummum, partim ſecundùm rationis normam conſiderantur, partim Obſervationibus permultis tam propriis, quàm alienis, ex Clariſſimorum ac Feliciſſimorum Medicorum Libris petitis, adornantur ac confirmantur. Francof. apud Wilhelmum Richardum Stockium, 1671, in 8.

De Placenta Uteri, Diſquiſitio Anatomica, novis in Medicina hypotheſibus illuſtrata. Rinthelii, ap. Thomam Henricum Hauenſteinium, 1672, in 12.

De

De Admiranda Renum Structura, eorumque usu nobili, in sanguificatione, seminis præparatione, ac humoris serosi à sanguine segregatione, consistente, Exercitatio Anatomica, ex principiis de Circulari Sanguinis motu illustrata. Francofurti, apud Wilhelmum Richardum Stockium, 1672, in 12.

De Febribus Petechialibus Tractatus Curiosus, duabus Sectionibus comprehensus, universam periculosissimi & truculentissimi hujus Morbi historiam ratione & experientiâ confirmatam accuratè, dilucidè ac breviter exhibens. Francofurti, apud Jacobum Gottofredum Seyler, 1676, in 8.

Anatomia Lienis, ad Circulationem Sanguinis, aliaque Recentiorum inventa, accommodata. Rinthelii, apud Thomam Henricum Hauensteinium, 1673, in 12. Ibid. ap. Eund. 1676, in 12.

Παρέκβασις seu Digressio Physico-Anatomica Curiosa de Vase brevi Lienis, ejusque Usu nobili ac egregio in Corporis humani Oeconomiâ. Mindæ, apud Thom. Henric. Hauenstein, 1676, in 12.

Disquisitio Physico-Medica de Fermentatione, sive, de Motu intestino particularum in quovis corpore, ex Fundamentis Willisianis & Mœbianis, in Philiatrorũ gratiam, adornata, principiis quinque Paracelsicis accommodata, variis Observationibus illustrata, atque in certas Quæstiones efformata. Bremæ, apud Antonium Günther. Schvvertfegerum, 1674, in 12.

Prodromus Praxeos Chimiatricæ, seu, Liber singularis. In quo præscribitur variorum Mysteriorum Chimicorum & Medicamentorum, è Metallis, Mineralibus & Vegetabilibus, non vulgarium, verùm selectissimorum ac secretissimorum (in quibus tota Praxis Chimiatrica consistit, & quæ in corporis humani partium principaliorum morbis etiam deploratissimis ac ab omnibus ferè Medicis derelictis præsentissimum, tutissimum ac jucundissimum auxilium præstant) conficiendorum certa ratio: unà cum ipsorum virtute, usu, dosi, notis, observationibus, exemplis quàmplurimis & Indice locupletissimo. Rintelii, apud Thomam Henricum Hauensteinium, 1674, in 8.

Rhabarbarologia, seu Curiosa Rhabarbari Disquisitio. Illius Etymologiam, Differentiam, Locum natalem, Formam, Temperamentum, Vires, Substantiam &c. item ejus adulterationem, conservationem, electionem, noxam & correctionem, dosin, atque usum Pharmaceuticum, Chymico-Medicum, omnibus penè humani corporis partibus destinatum, additis diversis Observationibus, & Quæstionibus, Rhabarbarum concernentibus, detegens: ad Normam & formam S. R. J. Academiæ Natur. Curiosor. congesta. Francofurti ad Mœnum, apud Jacobum Gottofredum Seylerum, 1679, in 4. Præmittitur Præfatio. In qua prolixus admodum Discursus de Mineralibus, Animalibus, & Plantis planè

Lindenius renovatus sive Johannis Antonidae Van der Linden De Scriptis Medicis ... - page 814 sur 1339

admirandis & peregrinis, quæ in China reperiuntur, instituitur.

De Recidivis Tractatus Aureus, Veterum & Neotericorum fundamentis superstructus, & ad usum Practicorum insignem accommodatus. Mindæ, apud Thomam Henric. Havensteinium, 1679, in 12.

Cinnabaris Mineralis, seu, Minii naturalis Scrutinium Physico Medico-Chymicum. Francofurti ad Mœnum, apud Jacob. Gottofredum Seyler, 1681, in 8.

Lilium Curiosum, seu, Accurata Lilii albi Descriptio. Francofurti ad Mœnum, apud Jacob. Gottofredum Seylerum, 1683, in 8.

Observatio, de Pulmonum Calculo tussi projecto. Extat Eph. Acad. Natur. Cur. Germ. Ann. VI. & VII. N. 132.

de Liene indurato scirrhoso & ferè lapidoso. Ibid. Ann. eod. N. 133. unà cum Scholiis ad eam.

de Adamantibus Lippiacis. Ibid. Decur. II. An. II. N. 59. unà cum Scholiis ad eam.

de Salamandra. Ib. An. eod. N. 60.

de Lino vivo aut Asbestino & incombustibili. Ibid. Ann. eod. N. 61. unà cum Scholiis ad eam.

de Febri singultuosâ non lethali in fœmina quâdam. Ibid. Ann. eod. Num. 62 una cum Scholiis ad eam.

de Urinâ nigrâ à viro quodam febri malignâ laboranre emissâ, non lethali. Ibid. An. eod. N. 63. unà cum Scholiis ad eam.

de Phlebotomiæ & Sudoriferi in die purgationis salutari exhibitione. Ibid. An. eod. N. 64. unà cum Scholiis ad eam.

Observatio, de Febre erratica Magisterii Martis aperitivi Mynsichti usu curata. Ibid. An. eod. N. 65. unà cum Scholiis ad eam.

de Plantis, Arboribus, Pratis, Sylvis & regionibus lapidibus à natura impressis. Ibid. Ann. eod. N. 66. unà cum Scholiis ad eam.

de Sale Armoniaco sublimato & depurato. Ibid. An. eod. N. 67. unà cum Scholiis ad eam.

de Arcano Vitrioli. Ibid. Ann. eod. N. 68. unà cum Scholiis ad eam.

de Mercurio Diaphoretio. Ib. An. eod. N. 69.

de Sale Hirundinum Volatili. Ibid. Ann. eod. N. 70. unà cum Scholiis ad eam.

de Hepatis magnitudine excessiva in puella duorum annorū atrophiâ lentâ in vita laborante. Ib. An. eod. N. 71. unà cum Scholiis ad eam.

de Vermium sub herbis putrefactis generatione. Ibid. An. eod. N. 72.

de Vermium ac Aranearum in fungis generatione. Ibid. Ann. eod. N. 73.

de Trifolio Fibrino. Ibid. An. eod. N. 74.

de Symptomatibus periculosis in fœmina quadam primariâ, ex morsu anseris circa primam articulationem pollicis sinistræ manus. Ibid. An. eod. N. 75. unà cum Scholiis ad eam.

MAT.

MATTHIAS UNTZERUS

Tractatus Medico-Chymici septem, ut: de Sale, Sulphure, Mercurio, Nephritide, seu Renum Calculo, duplices de Peste, & Epilepsiâ. Hactenus seorsim excusi; in unum jam Volumen redacti, & multis in locis ab ipso Auctore aucti. Halæ-Saxonum, apud Melchiorem Oelschlegelium, 1634, in 4.

De Sulphure, Tractatus Medico Chymicus. Halæ-Saxonum, apud Michaelem Oelschlegelium, 1620, in 4.

Anatomia Mercurii Spagirica, seu, de Hydragyri naturâ, proprietate, viribus, atque usu, Libri duo, vario doctrinarum genere referti. Halæ-Saxonum apud Michaelem Oelschlegelium, 1620, in 4.

De Nephritide, seu, Renum calculo Florilegium Medico-Chymicum, in duos Libros tributum. Quorum prior, veram essentiam ac naturam Nephritidis, ejusque causas, differentias, signa prognostica, necnon prophylaxin ac therapeiam, methodicè ac nervosè explicat; posterior verò omnis generis Medicamenta, ex Vegetabilium, Animalium, ac Mineralium Classe eruta, &c. exhibet. Halæ-Saxonum, apud Joachimum Krusiken, 1614, in 4.

Κάτοπτρον λοιμώδες, hoc est, de Lue Pestiferâ, Libri tres. Variis cum veterum, tum recentium Medicorum, Philosophorum, Historicorum, ac Chymicorum doctrinis, Observationibus, Exemplis, atq; Remediis illustrati. Halæ-Saxonum, ap. Christoph. Bismarcum, 1615, in 4.

Ἱερονοσολογία Chymiatrica, hoc est, Epilepsiæ, seu, Morbi sacri, accuratissima, juxta Hippocratico-Galenica atque Hermetica principia, Descriptio, ejusdemque per Remedia elegantissima, ac probatissima cum Dogmaticorum, tum Chymicorum, methodica Curatio, duobus Libris comprehensa. Halæ-Saxonum, apud Barthol. Vegtium, 1616, in 4.

Antidotarium Pestilentiale, in duos Libros tributum. Halæ-Saxonum, apud Mich. Oelschlegelium, 1621, in 4.

Physiologia Salis, sive, de Salis naturâ ejusque primâ origine, differentiis, proprietate, atque usu. Commentatio Philosophico-Medica, vario doctrinarum genere referta. Opus posthumum. Halæ-Saxonum, 1624, in 4.

⊙ MATTHIAS ZACHARIAS PILLINGEN

Bitumen & Lignum Bituminosum fossil. Altenburgi, apud Gottofredum Richterum, 1674, in 8.

MATTHIAS ZEISIUS, *Marchiacus*

De causis & periodis Pestilentium Morborum. Francofurti, apud Frider. Herman, 1598, in 4.

MATURINUS MONTANUS, *Petragoricus*

Genialium dierum Commentarii, in præclarum Jul. Pauli Responsum

Lindenius renovatus sive Johannis Antonidae Van der Linden De Scriptis Medicis ... - page 816 sur 1339

Lib. ſept. menſe ff. de Statu Hominũ. In quibus non ſolùm varietates temporum humani Partus, ſed etiam cauſæ, ex adytis Philoſophiæ excerptum: cur ſoleant eſſe Partus ad naſcendum variis temporibus perfecti? juſto rerum ordine explicantur. Pariſiis, apud Carolum Guillardum, 1555, in 8.

MAURITIUS CORDÆUS, *Rhæmus*

Hippocratis Coi, Medicorum Principis, Libri prioris de Morbis Mulierum Interpretatio & Explicatio. Pariſiis, apud Dionyſium Duvallium, 1585, in fol. & in Gynæciorum Libris ab Iſr. Spachio editis, pag. 492.

Hippocratis Libellus περὶ παρθενίων, hoc eſt, de iis, quæ Virginibus accidunt. Ad hoc Opuſculum acceſſerunt ejusdem interpretis Annotationes, quarum quædam primæ Menſtruorum eruptionis, & periodici eorum fluoris cauſas, demonſtrat: ex Hippocratis & Ariſtotelis doctrinâ, adverſus Neotericorum quorundam ſententiam. Pariſiis, apud Gabrielem Buon, 1574, in 8.

⊙ MAURITIUS HOFFMANNUS

Floræ Altdorffinæ Deliciæ Hortenſes, ſive, Catalogus Plantarum Horti Medici, quibus auctior erat Ann. 1660. Altdorffii, apud Georg. Hagen, in 4.

Floræ Altdorffinæ Deliciæ Sylveſtres, ſive, Catalogus Plantarum in Agro Altdorffino locisque vicinis ſponte naſcentium, cum Synonymis Auctorum, Deſignatione Locorum, atque Menſium, quibus vigent, Lapidumque ac Fungorum obſervatorum Hiſtoriâ auctior editus. Altdorffii, apud Georg Hagen, 1662, in 4.

Botanotheca Laurembergiana, hoc eſt, Methodus Conficiendi Herbarium Vivum. Ibidem, apud Eund. anno & formâ eâdem.

Florilegium Altdorffinum, ſive, Tabulæ, Loca & Menſes exhibentes, quibus Plantæ exoticæ & indigenæ ſub cœlo Norico vigere ac florere ſolent. Ibidem, apud Henricum Meyerum, 1676, in 4.

Synopſis Inſtitt. Medicinæ, ex Sanguinis natura, vitam longiorem, Artem breviorem, promittent s. Methodo novâ, perfacilique, in Univerſitate Altdorffina Norimbergenſium diſputata. Ibidem, apud Georg. Hagen, 1663, in 8. Patavii, apud Joh. Baptiſt. Paſquatum, 1664, in 8. Cui Editioni acceſſerunt ejusdem Authoris tres Methodi de Curandis Morbis, ex principiis Circulationis Sanguinis, ſtudio & operâ Bartholomæi Zornn.

Synopſis Inſtitt. Anatomicar. ex Sanguinis natura Partium plerarumque vitam declarans, ordine Diſſectionibus commodo, in Univerſitate Altdorffina Norimbergenſium diſputata. Ibidem, apud Leonhardum Winterberger. 1661, in 8. Ibidem, apud Henricum Meyerum, 1681, in 8. quæ editio auctior eſt.

Prudentiæ Medicæ, ex Sanguine, pro

pro salute Mortalium agendorum rationes exponentis Fundamenta, in Universitate Altdorffina Norimbergensium Ann. 1662 & seqq. publicè disputata. Ibid. apud Henric. Meyerum, 1672, in 8.

Sciagraphia Morborum Contagiosorum, ex natura Sanguinis præcavendor. & curandorum, in Universitate Altdorffina per Disputationes XL. familiares exhibita, Ann. 1666 & seqq. Ibidem, apud Eundem, 1672, in 8.

Observatio, ex Anatome Partûs cerebro carentis. Extat Ephemer. Acad. Nat. Curios. Germ. An. II. N. 36.

ex Anatome Vituli monstrosi. Ib. An. IX & X. N. 4.

ex Anatome Vituli bicipitis. Ibid. Ann. eod. N. 5.

MAURITIUS SCHROTERUS

De Fluxu Hæmorrhoidali, Epistola. Extat cum Gregorii Horstii Observat. Medicinal singular. Lib. IV. prioribus. Ulmæ, ap. Saurium, 1628, in 4, pag. 437.

MAURITIUS TAURERUS

⊙ *Natus Valle Comitum, sive, Græffenthalæ in Thuringia: Doctorq; Medicinæ A. C. 1561 in Academia Jenensi creatus, inq; eâdem inter Medicos Assessores 1562 cooptatus est. Jenâ verò in Aulam Cassellanam vocatus, Principis Philippi Hassiæ Landgravii Medicum munus suscepit.*

Consilia quædam Medica. Extant eo in Opere, quod Johannis Wittichius collegit & edidit. Lipsiæ, apud Henningum Grossium, 1604, in 4.

MAURITIUS TIRELLUS

De Historia Vini, & Febrium, Libri duo. Quorum in primo agitur de Vino simpliciter: in altero verò, de Febribus, in Vini gratiam; demonstraturque potissimùm, quibuslibet Febribus, & quolibet tempore propinatum, salutare. Venetiis, apud Jac. Scaleam, 1630, in 4.

⊙ De Febre Maligna. Venet. 1652, in 4.

MAXENTIUS PICINUS, *Lyciensis*

Antithesis veteris & recentis Medicinæ, seu, de Usu medicamenti expurgantis in Febribus. Ejusdem Apologia pro Jacobo Bonaventura, Clementis VIII. Pont. Maximi Medico, adversus Marium Zuccarum de victu Parthenopæo Neapoli, apud Petrum Anton. Regha, 1628, in 4.

MAXIMILIANUS SANDÆUS, *Amstelodamensis è Societate Jesu*

Theologico-Medica, sive, Commentationes de Medicis Morbis, & Medicinis Evangelicis. Coloniæ, 1637, in 4.

MAXIMIANUS de LUCIO, *Acernensis*

In Librum Galeni de Ptisana, Commentaria: cum Quæstione de bonitate Aquarum, earundemque natu-

©BIUM

naturâ. Venetiis, apud Jac. Anellum de Maria, 1575, in 8.

MELAMPUS

Floruit A. M. 2705. A. ante C. 1257. Juxta alios, A. ante C. 1338, & alios, 1357. Wolfg. Juſtus, in Chronol. Medic.

Ex Palpitationibus, Divinatio. Græcè. Romæ, 1545, in 4. cum Æliani variâ Hiſtoriâ Lib. XIV, & aliorum.

☽ Divinatio ex Nævis Corporis, Græcè. Ibidem cum iisdem & Latinè, Nicolao Petrejo interprete. Venetiis, 1552. in 8. cum aliis quibusdam. Extat etiam Græcè & Latinè cum Hieronymi Cardani Metopoſcopia. Pariſiis, 1658, in fol.

MELCHIOR ADAMUS

Vitæ Germanorum Medicorum, qui ſeculo ſuperiori, & quod excurrit, claruerunt: congeſtæ, & ad annum MDCXX deductæ. Heidelbergæ, apud Jonam Roſam, 1620, in 8. Et poſtea, in 4.

Elenchus Medicorum, quorum heic Vitæ habentur, nomina, juxta Alphabetum, recenſens.

A.

Achilles Pirminius Gaſſarus.
Adamus Bodenſtein.
Adamus Lonicerus.
Adolphus Occo.
Adrianus Junius.
Albanus Torinus.
Andreas Ellingerus.
Andreas Gründlerus.
Andreas Mirica.
Andreas Planerus.
Andreas Richilus.
Andreas Veſalius.
Antonius Niger.
Auguſtinus Schurfius.

B.

Balthaſar Brunnerus.
Bernhar. Deſſ. Cronenburgius.
Bruno Seidelius.
Burchardus Mithobius.

C.

Carolus Cluſius.
Caſpar Nævius.
Caſpar Peucerus.
Conradus Battus.
Conradus Geſnerus.
Cornelius Gemma.

E.

Eraſmus Stella.
Euricus Cordus.

F.

Felix Platerus.
Flaminius Gaſto.

G.

Gemma Friſius.
Georgius Agricola.
Georgius Laubius.
Georgius Marius.
Georgius Pyſander.
Georgius Sturcius.
Georgius Wirthius.
Gerhardus Bontius.
Gervaſius Marſtallerus.
Gisbertus Longolius.
Gregorius Pictorius.
Guilielmus Copus.

H.

Henricus Brucæus.

Henricus

Henricus Cornelius Agrippa.
Henricus Fabricius.
Henricus Munzingerus.
Henricus Smetius.
Henricus Stromerus.
Hermannus Cruserius.
Hieron. Tragus, *vulgò* Bock.
Hieronymus Wildenbergius.

J.

Jacobus Bordingus.
Jacobus Curio.
Jacobus Milichius.
Jacobus Scheckius.
Jacobus Theod. Tabernæmontanus.
Jacobus Zuingerus.
Janus Cornarius.
Jeremias Thriverus Brachelius.
Joachimus Camerarius.
Joachimus Curæus.
Joachimus Vadianus.
Johannes Crato à Craftheim.
Johannes Echtius.
Johannes Goropius.
Johannes Guintherius.
Johannes Heurnius.
Johannes Hubertus.
Johannes Lud. Havenreuterus.
Johannes Ingolstetterus.
Johannes Kentmannus.
Johannes Langius.
Johannes Megobachus.
Johannes Moibanus.
Johannes Munsterus.
Johannes Nævius.
Johannes Obsopœus.
Johannes Pfeil.
Johannes Posthius.
Johannes Schenckius.
Johannes Schröterus.
Johannes Sinapius.
Johannes Straubius.
Johannes Vischerus.
Johannes Weinmannus.
Johannes Wierus.
Jodocus Lucius.
Jodocus Willichius.

L.

Laurentius Gryllus.
Leonhardus Fuchsius.
Leonhardus Rauvvolf.
Levinus Battus.
Levinus Lemnius.
Lubertus Esthius.
Ludovicus Gravius.

M.

Martinus Hunnus.
Martinus Polich. Mellerstadius.
Matthæus Heuslerus.
Melchior Fendius.
Melchior Guilandinus.
Michael Meurerus.
Michael Toxites.

N.

Nicolaus Biesius.
Nicolaus Möglinus.
Nicolaus Taurellus.

O.

Osvvaldus Berus.
Otto Brunsfelsius.

P.

Paulus Lutherus.
Paulus Ricius.
Petrus Forestus.
Petrus Lotichius.
Petrus Monavius.
Petrus Pavius.
Petrus Raichspalt.

R.

Reinerus Solenander.
Rembertus Dodonæus.

Lindenius renovatus sive Johannis Antonidae Van der Linden De Scriptis Medicis ... - page 820 sur 1339

S.

Samuel Siderocrates.
Sebaldus Havenreuterus.

T.

Theodoricus Meſchede.
Theodorus Plateanus.
Theodorus Zuingerus.
Theophraſtus Paracelſus.
Thomas Eraſtus.

V.

Valerius Cordus.
Victor Giſelinus.
Volcherus Coiterus.

W.

Wernerus Wolflinus.
Wolfgangus Lazius.
Wolfgangus Meurerus.

MELCHIOR CARTERIUS

Exercitationes in Epilepſiam. Toloſæ, 1617, in 8.

MELCHIOR FENDIUS

☽ *Natus Nördlingæ Rhætiæ inferioris oppido A. C. 1486: Wittebergæ 1543 nactis Medicinæ Doctoris inſignibus, eâdem in Academia Profeſſor conſtitutus, per annos 40 ibi docuit, & initio Libros Ariſtotelis enarravit, poſt in Collegium Medicorum demum cooptatus eſt. Obiit Wittebergæ, A. C. 1564, ætatis ſuæ 78.*

Oratio de dignitate & utilitate Artis Medicæ. Extat Tomo IV. Declamat. Phil. Melanchthonis, pag. 244. Wittebergæ, 1548, in 8.

Oratio de Appellationibus Panum. Extat ibidem, pag 318.

MELCHIOR FLECKIUS

Oratio de præſtantia corporis humani, habita in Doctorali ſua coronatione, die VII Januarii anno MDLXVIII. Extat Tomo I. Orationum Ingolſtadienſium. Ingolſtadii, apud Alex. Weiſſenhorn, 1571, in 8.

⊙ MELCHIOR FRIBE

Obſervatio, de Calculo Phaſeolato lignoſo. Extat Ephem. Academ. Natur. Curios. Germ. An. III. N. 61.

de Scabie ex retentione menſium. Ibid. An. eod. N. 62.

de Contractura ex Vermibus. Ibid. An. eod. N. 63.

de Excretione fecum per umbilicum. Ibid. An. eod. N. 64.

de Cordis carnoſa ſubſtantia planè conſumtâ. Ibid. An. eod. N. 65.

de Colica paſſione cum obſtructione, globulo plumbeo Mercurio vivo illito, curatâ. Ibid. An. eod. N. 96.

de Contagioſa cutis ſoeditate ex accubitu. Ibidem Ann. eodem. N. 97.

de Pene in inferiore parte perforato. Ibid. An. eod. N. 98.

de ſubitaneo membri virilis tumore tympanitico. Ibid. An. eod. N. 99.

de Liquore bilioſo corroſivo per ciſtidem felleam exſudante. Ib. An. eod. N. 100.

de Partu monſtroſo bicipiti. Ibid. An. eod. N. 165.

Obſerv.

Observatio, de Chamomilla rara. Ib. An. eod. N. 166.

de Epilepsia mirâ Melancholico-Hypochondriaca mere Ecstatica. Ibid. An. IV. & V. N. 81. unà cum Scholio.

⊙ MELCHIOR FRICCIUS

Dissertatio Medica de Peste, seu, nova Methodus Cognoscendi & Curandi Pestem. Ulmæ, apud Hæredes Christiani Balthasaris Kühnii, 1684, in 12.

MELCHIOR GOLDASTUS

Paradoxon de Honore Medicorum, ad Clarissimum Dominum Hermannum Conerdingium. Francof. 1620, in 12.

MELCHIOR GUILANDINUS

⊙ *Natus est in Borussia. Non solùm totam penè Europam, sed etiam Asiæ & Africæ magnam partem, ipsamq; Indiam perlustravit. Unde à Piratis captus catenis ferreis ad triremium transtra alligatus aliquando fuit. Nihilominus reversus in Europam ob insignem simplicium cognitionem Patavii Horto Medico Præfectus, & ibidem Medicinæ Professor constitutus est. Perpetuam ferè contentionem reciprocavit cum Petr. Matthiolo. Obiit Patavii, 1589.*

Papyrus, hoc est, Commentarius in tria C. Plinii Majoris de Papyro, Capita. Accessit Hier. Mercurialis Repugnantia, quâ pro Galeno strenue pugnatur. Item Guilandini Assertio sententiæ in Galenum à se pronunciatæ. Venetiis, apud Ant. Ullmum, 1572, in 4.

Apologiæ, adversus Petrum Andream Matthiolum, Liber primus, qui inscribitur Theon. Item, de Stirpibus, Epistolæ quinque. Præterea Manucodiatæ, hoc est, Aviculæ Dei Descriptio. Patavii, apud Gratiosum Perchacinum, 1558, in 4.

⊙ De Stirpium aliquot Nominibus vetustis ac novis, quæ multis jam seculis vel ignorarunt Medici, vel de iis dubitarunt, ut sunt, Mamiras, Moly, Oloconitis, Doronicum, Bullbcastanum, Granum Alzelin vel Habbaziz, & alia complura. Epistolæ duæ; quarum una est hæc ipsa Guilandini: altera Conradi Gesneri. Cum Iconibus novis tribus. Basileæ, apud Episcopium, Juniorem, 1557, in 4.

Epistola ad Conr. Gesnerum. Extat Libro 11. Epist. Petri Andr. Matthioli, pag. 241.

Conjectanea synonymica Plantarum, operâ Joh. Georgii Schenckii edita: cum Horti Patavini Catalogo, sub annum 1591. Francofurti, 1600, in 8.

⊙ MELCHIOR LEYDECKERUS

Epistola, de Variatione Magnetis à suo quondam solito puncto. Extat in Appendice ad Annum secundum Decur. II. Ephemer. Medic. Physicar. Natur. Curios. Germ. Noribergæ, apud Wolffgang. Mauritium Endterum, 1684, in 4.

Lindenius renovatus sive Johannis Antonidae Van der Linden De Scriptis Medicis ... - page 822 sur 1339

©BIUM

MELCHIOR SEBIZIUS

☉ *Natus eſt Argentorati A.C. 1578, Patre homonymo, ſimiliter Med Doctore & Profeſſore Univerſitatis Argentoratenſis, nec non Practico ibidem famigeratiſſimo, nobili Sileſiorum ſtemmate à Sebiſch oriundo: poſt longas peregrinationes per univerſam penè Europam, & ſtudii Medici in 27 Academiis exculti emenſum curſum, A.C. 1610 Baſileæ Medicinæ Doctor renuntiatus, & biennio pòſt, nempe 1612 Argentorati Medicinæ Profeſſor, loco Parentis ſui rude tum donati, conſtitutus eſt. A.C. 1630, nactâ Comitis Palatini dignitate, vi ejus muneris, Notarios 47. temporis ſucceſſu, Doctorem in Medicina unum, unumq. in Chirurgia, & durante Profeſſione ſolemni ritu Doctores 55. inſolito exemplo, ſuâ manu creavit, & Candidatos 163 examinavit: 1613 Canonicus ad D. Thom. 1657 ejusdem Capituli Decanus, & 1658 Præpoſitus conſtitutus: nihilominus Medicinam feliciſſimè exercuit: & Profeſſionis officio per annos 62 functus eſt, nullâ valetudinis interpellatione turbatus, nulloq. unquam perſpicillo uſus, ſolo auditu paulùm per obtuſo reddito. Obiit Argentorati A.C. 1674, ætatis ſuæ 95.*

☽ De Urinis. de Purgandi ratione. De Venæ ſectionis & Sanguinis Vacuatione tam univerſali, quàm particulari, Diſputationes tres. Extant Decade I. Diſp. quas collegit & edidit Johannes Jacobus Genathius, Baſileæ, 1618, in 4.

Diſſertationum de Acidulis Sectiones duæ. In quorum priore agitur de Acidulis in genere: in poſteriore verò de Alſatiæ Acidulis in ſpecie. Argentorati, apud Wilh. Chriſt. Glaſerum, 1627, in 8.

☽ Exercitationes Medicæ quinquaginta ſex, diverſis temporibus, ab anno 1622, usque ad annum 1636, incluſive, in alma Argentoratenſium Academia propoſitæ. Argentorati, apud Welperianum, 1624, 1631, 1636, in 4. Eædem Exercitationes Medicæ nunc denuò recognitæ, & Indice tum Quæſtionum, tum Rerum auctæ ſunt. Quibus acceſſerunt Diſſertationes: De Diſcrimine Corporis Virilis & Muliebris: Item de Notis Virginitatis: & Hiſtoria Memorabilis de Femina quadam Argentoratenſi, quæ Ventrem ſupra modum tumidum geſtavit ultra decennium, & tum Hydrope uterino, tum molis carnoſis 76. fuit conflictata. Argentinæ, apud Joſiam Städelium, 1672, in 4.

☽ Miſcellanearum Quæſtionum Medicarum Faſciculi quinquaginta tres. Argentorati, apud Eberhardum Welperum, 1630, 1638, in 8.

Diſputationes de recta ratione purgandi, docentes, quos, quando, quibus pharmacis, & quo tempore, purgare deceat. In inclyta Argentoratenſium Academia, ingenii exercendi gratiâ, propoſitæ. Argentorati, apud Johan. Reppium, 1621, in 4.

☽ Diſcurſus Medico-Philoſophicus de Caſu Adoleſcentis cujusdam Argen-

Argentoratenſis mirabili, qui anno MDCXVII, octavo Aprilis, circa horam primam pomeridianam mortuus in quodam paternarum ædium loco, adjacente ipſi ſerpente, à domeſticis inventus fuit: publicè in Argentoratenſis Academiæ ἀνατομίᾳ nova XIV Maji habito. Adjecta eſt Appendix de quibusdam Serpentum generibus. Argentorati, apud Anton. Bertramum, 1618, in 4. 1624, in 4. Ibidem, 1660, in 4.

De Serpentibus in humano corpore, Epiſtola. Extat cum Gregorii Horſtii Obſervat. Medicinal. ſingular. Lib. IV. prioribus. Ulmæ, apud Srurium, 1628, in 4, p. 410.

Hiſtoria mirabilis de Fœmina quadam Argentoratenſi, quæ ventrem ſupra modum tumidum atque diſtentum, ultra decennium, geſtavit, & tum hydrope uterino, tum molis carnoſis ſeptuaginta ſex, tum eâ hydropis ſpecie conflictata fuit, quæ Aſcites dicitur: fideliter relata, rationibus explicata, & Commentario de hydrope uterino, molarumq; formâ, materiâ, efficiente, atq; fine, aucta. Argentinæ, apud Marcum ab Heyden, 1627, in 4.

☽ Galeni Ars parva in XXX Diſputationes reſoluta. Argentorati, apud Eberhardum Welperum, 1633, in 8, 1638, in 8.

Libri ſex Galeni de Morborum differentiis & cauſis, in Theſes partim, partim in Epitomas contracti, & ad diſputandum propoſiti. Argentorati, apud Eberhardum Welperum, 1635, 1638, in 4.

Collegium Therapevticum ex Galeni Methodo Medendi depromtum, ac in Diſputationes XXV. redactum. Argentorati, apud Eundem, 1634, 1638, in 4.

Prodromi Examinis Vulnerum, Pars prima. Argentorati, 1632, in 4.

Prodromi Examinis Vulnerum, Pars ſecunda. Ibid. 1633, in 4.

Ejusdem, Pars tertia. Ibid. eodem anno & formâ.

Examen Vulnerum partium ſimilarium. Argentorati, 1635, in 4.

Examinis Vulnerum partium diſſimilarium, Pars prima. Ibid. 1636, in 4.

Ejusdem Examinis, Pars ſecunda. Ibid. 1637, in 4.

Ejusdem, Pars tertia. Ibidem, eodem anno & formâ.

Ejusdem, Pars quarta. Ibid. pari formâ & anno.

Problemata Phlebotomica. Ibid. 1631, in 4.

Galeni Librum de Morborum cauſis edidit. Ibid. 1630, in 4.

Item, Galeni Librum de Symptomatum differentiis. Ibidem, 1630, in 4.

Item, Ejusdem de Symptomatum cauſis, Liber I. Ibid. 1631, in 4.

De Symptomatum cauſis, Liber ſecundus. Ibid. 1631, in 4.

De Symptomatum cauſis, Liber tertius. Ibid. 1632, in 4.

De Plethora & Cacochymia. Ibid. 1631, in 4.

Examen Vulnerum ſingularum humani corporis partium, quatenus

Lindenius renovatus sive Johannis Antonidae Van der Linden De Scriptis Medicis ... - page 824 sur 1339

©BIUM

vel lethalia sunt, vel incurabilia; vel ratione eventus salutaria & sanabilia. Argentorati, apud Eundem, 1638, in 4. Ibid. apud Laz. Zetznerum, 1639, in 4. Cui editioni additus est Tractatulus de Synovia seu Meliceria C. Celsi, quam vulgus Chirurgorum, *das gliedvvasser* appellare solet.

Commentarius in Galeni Libellos de curandi ratione per Sanguinis missionem: Hirudinibus: Revulsione: Cucurbitulis: Scarificatione: Publicè olim Argentoratensium in Universitate prælectus, & nunc in gratiam Medicinæ Tyronum divulgatus. Argentorati, apud Hæredes Christoph. ab Heyden, 1652, in 4.

Idem, in Theses resolutus. Ibidem, apud Joh. Welperum, 1631, in 4.

Libri tres Galeni, de naturalibus Facultatibus, in VIII. Disputationes resoluti. Ibidem, apud Joh. Welperum, 1644, in 4.

Galeni quinq; priores Libri, de simplicium Medicamentorum facultatibus, in XVI. Disputationes resoluti. In quibus summa est, & Analysis totius operis. Additur Doctrina quinque priorum Librorum Problematicè & Syllogisticè. Cum Corollariis numero 183. Argentorati, apud Eberh. Welperum, 1651, in 8.

Hieronymi Tragi Herbarium Germanicum, Nomenclaturis Plantarum variis, earumq; causis, qualitatibus, & illarum gradibus, usu in Pharmacopolis, & infinitis experimentis auctum & locupletatum. Argentorati, apud Wilhelm. Christian. Glaserum, 1630, in fol.

☽ Manuale, sive, Speculum Medicinæ Practicum, in usum Medicinæ Tyronum, ex bonis & probatis Authoribus concinnatum. Argentorati, apud Frider. Spor, 1659, in 8. Ibid. ap. Eund. 1661, in 8.

⊙ Dissertatio de Notis Virginitatis. Extat cum Severini Pinæi Opusculo Physiologico - Anatomico de Notis Integritatis & Corruptionis Virginum: item de Graviditate & Partu naturali Mulierum. Vid. Severin. Pinæus suo loco.

Galeni Methodus Medendi in XIV. Disputationes resoluta, & in Argentoratensium Academia proposita. Cũ præfixa Præfatione, quæ in eamdem Methodum *προλεγομένων* loco esse potest. Argentorati, apud Lazar. Zetznerum, 1639, in 4.

De Alimentorum Facultatibus, Libri quinq;. Ex optimorum Authorum monumentis conscripti. Argentinæ, apud Joh. Phil. Mulbium, & Jos. Stedelium, 1650, in 4.

Dissertatio *περὶ θείης*, de Divino, quod Hippocrates in morbis considerandum, in Prognosticorum vestibulo, præcepit. Argentorati, ap. Joh. Phil. Mulbium, 1643, in 4.

Disputationes de Variolis & Morbillis sex, in Argentoratensium Academia propositæ. Ibidem, ap. Eund. 1642, in 4.

Disputationes, de Respiratione tres, ibidem habitæ. Argentorati, apud Eberhardum Welperum, 1643, in 4.

Dispu-

Disputatio, de naturalibus facultatibus, prima. Ibid. apud Johan. Reppium, 1644, in 4.

Dissertatio de Senectutis & Senum statu ac conditione. Ibidem, apud Eberhardum Welperum, 1645, in 4.

Disputationes quatuor de Dentibus. Ibidem, apud Eundem, 1645, in 4.

Disputatio Medica de Urinæ suppressione. Argentorati, apud Eberh. Welperum, 1651, in 4.

Disputatio Medica de Morbis contagiosis, & Contagio. Argentorati, apud Eberhardum Welperum, 1650, in 4.

Disputatio Medica de Calculo Renum. Argentorati, apud Eberh. Welperum, 1647, in 4.

Disputatio de Fame & Siti. Ibid. ap. Eund. 1655, in 4.

Disputatio de Dolore. Argentorati, apud Eberh. Welperum, 1652, in 4.

Disputatio de Sudore. Ibidem, 1657.

Disputatio de Rigore, Horrore, Refrigeratione, Oscitatione, Pandiculatione, Palpitatione, Tremore, & Stridore Dentium. Ibid 1653.

Disputatio de Hæmorrhoidibus. Ibid. 1654.

Disputatio, de Marasmo, Macilentia & Gracilitate Sanorum: Macilentia & Gracilitate ægrotantium. Crassitie & Corpulentia Sanorum naturali: Crassitie & Magnitudine corporis morbosâ ægrorum. Ibidem, 1658.

Disputatio de Singultu. Ibidem, 1659.

Disputatio de Palpitatione Cordis. Ibid. 1657.

Disputatio de Stranguria. Ibidem, 1657.

Disputatio de Ulceribus. Ibidem, 1647.

Disputationes, de Pil's, duæ. Ibid. 1651.

Disputatio, de Concoctione Alimentorum. Ibidem, apud Joh. Reppium, 1642, in 4.

Disputationes, de Tempore morborum, duæ. Ibid. apud Joh. Welperum, 1624, 1625.

Disputationes, de Diebus Criticis, duæ. Ibidem, apud Johan. Andreæ, 1626.

Disputationes duæ, de Crisibus. Ibidem, 1627.

MELCHIOR SYSSENBACH, *Hirschbergâ-Silesius*

De Arthritide Disputatio. Extat Decade 1. Disputationum, quas collegit & edidit Basileæ, Johan. Jac. Genathius, 1618, in 4.

MELETIUS

De natura, structurâque Hominis, Opus. E Græco in Latinum versus à Nicolao Petrejo, *Corcyreo*. Venetis, apud Gryphium, 1552, in 4. cum Hippocratis, Dioclis, Melampi, Polemonis ejusdem pene argumenti Libellis.

MENGHUS BLANCHELLUS, *Faventinus*

De Morbis particularibus, à capite ad pedes, & de omni Febrium gene-

©BIUM

genere, Opus. Venetiis, 1536, in fol.

De Balneis, Tractatus tres. Et de Balneo Villæ ad Dominos Lucenſes, Conſilium. Extant Operis Veneti de Balneis, pag. 58.

MENELAUS WINSEMIUS, *Leovardienſis*

Compendium Anatomiæ, Diſputationibus triginta, ſub Ejus Præſidio, in illuſtri Academia Franequerana propoſitum. Franekeræ, apud Ægidium Radæum, 1605, in 4.

MERLINUS, *Anglus*

Laudabile Sanctum, ſeu, Tractatus duodecim Aquarum, quæ perpetuæ & vivæ nuncupantur. Extat in Harmoniæ Chymico-Philoſophicæ Decade prima, ab Hermanno Condeſyano collecta, editaque. Francof. apud Conr. Eifridum, 1628, in 8.

MESSAHALA

De Elementis, Liber. Noribergæ, apud Martanum & Neuberum, 1544, in 4.

MICHAEL ANGELUS BLONDUS

De Partibus lætu ſectis citiſſimè ſanandis, & Medicamento Aquæ nuper invento. Idem, in plurimorum opinionem, de Origine Morbi Gallici, deq; Ligni Indici ancipiti proprietate. Venet. apud Joh. Ant. & Petrum de Nicolinis, 1542, in 8.

Libellus, de Morbis Puerorũ. Venetiis, apud Hier. Calepinum, 1539, in 8.

De Memoria, Libellus. In quo non tam dogmata, quàm & præſidia præſtantiſſima narrantur, cum horis Mercurialibus, quibus omnibus ſervatis, & compreſſa excitatur, & firma ſolatur, procul dubio & diuturna ſervatur memoria prudentium. Venetiis, apud Joh. Anton. & Petrum de Nicolinis, 1545, in 8.

Ex Libris Hippocratis de nova, & priſca Arte Medendi, deque Diebus Decretoriis, Epitome. Romæ, apud Hier. de Cartulariis, 1528, in 8.

De Diebus decretoriis & Criſi, eorumque veriſſimis cauſis in via Galeni, contra Neotericos, Libellus: cum Abrahæ Avenezræ de Luminaribus & Criticis Diebus, Tractatu, eodem Autore, recognito. Romæ, ap. FFR. de Nicolinis, 1544, in 4. Lugd. 1550, in 8.

Phyſiognomia, ſive, de cognitione hominis per aſpectum, ex Ariſt. Hipp. Galeno. Romæ, apud Eosdem, 1544, in 4.

De Maculis corporis, Liber. Romæ, apud Eosdem, 1544, in 4.

De Canum cura, Liber. Romæ, ap. Eosdem, 1544, in 4.

MICHAEL ANGELUS ROTA

☉ *Natus eſt Venetiis A. C. 1589, inq; patria Academiâ Philoſophiæ & Medicinæ Doctor creatus, hanc per 54 annos ſummâ cum laude exercuit, pauperibus imprimis beneficus, unde etiam pauperum Pater audiit. Obiit Venetiis A. C. 1662, ætatis ſuæ 74.*

De Peſte Veneta, anno MDCXXX, Quæſtiones diſputatæ, ſive, Apologeti-

geticum ad Syllogisticam Disputationem. Venetiis, apud Ghirardum de Imbertis, 1634, in 4.

⊙ MICHAEL BALDIT, *Mimatensis*

Speculum Sacro-Medicum Octogonum. In quo Medicina octo ex Angulis, veluti totidem Fontibus, à primo & in primum salientibus, Sacra repræsentantur. Præfixa Appendice geminâ, tanquam Vitta Speculum æquilibraliter suspensura. Lugduni, apud Danielem Gayet, 1670, in 8.

MICHAEL BARTHIUS

Epistolæ binæ Medicæ, ad Christoph. Pithopœum. Extant eo in Opere, quod Laurentius Scholzius edidit. Francofurti, apud Andr. Wecheli Hæredes, 1598, in fol. pag. 114, 117.

⊙ MICHAEL BERNHARDUS VALENTINUS

Epistola, de nova Matricis & Morborum Mulieris Anatome. Extat in Appendice ad Annum secundum Decur. II. Ephemerid. Medico-Physic. Natur. Curios. German. Norimbergæ, apud Wolffgangum Mauritium Endterum, 1684, in 4.

Observatio, de Abscessu in capite recens nati, phlebotomo curato. Extat Ephemerid. Acad. Natur. Curios. Germ. Decur. II. An. II. N. 162.

de casu dentium ob usum Narcoticorum. Ibid. Ann. eod. Num. 163.

de Surditate à piso aurem illapso. Ibid. An. eod. N. 164.

Observatio, de Phthisi incipiente, ex intermissa Venæ sectione. Ibid. An. eod. N. 165.

de Hectica in febrem ardentem salutariter terminatâ. Ibid. Ann. eod. N. 166.

de Calculis è pulmonibus per tussim rejectis. Ibid. Ann. eod. N. 167.

de Dysenteria Vomitu curatâ. Ib. An. eod. N. 168.

de Hydrope ex crebra Venæsectione. Ibid. Ann. eodem. Num. 169.

de Passione hysterica cum stupore brachii. Ibid. Ann. eod. N. 170.

de Hysterica Tabaci fumo sublevatâ. Ibid. An. eod. N. 171.

⊙ MICHAEL BOUDOWYNS

Ventilabrum Medico-Theologicum. Quo omnes casus, tum Medicos, cùm ægros, aliosque concernentes, eventilantur, & quod SS. PP. conformius, Scholasticis probabilius, & in conscientia tutius est, secernitur. Opus cùm Theologis & Confessariis, tum maximè Medicis perquam necessarium. Antverpiæ, ap. Cornelium Woons, 1666, in 4.

MICHAEL BOUTHEROVE, *Carnutensis*

Pyretologia, Divisa in duos Libros; quorum primus universalia Febrium signa prognostica continet: alter uniuscujusque Febris diagnosin, & therapeiam, complectitur. In eorum gratiam, qui rei Chymicæ studio te-

Lindenius renovatus sive Johannis Antonidae Van der Linden De Scriptis Medicis ... - page 828 sur 1339

nentur, Chymica remedia, unicunq; Febrium ſpeciei curandæ accommoda, fuere addita. Pariſiis, apud Joh. Laquehay, 1623, in 8.

⊙ MICTAEL BOYM

Flora Sinenſis, Fructus Floresque porrigens. Cum Figuris. Viennæ Auſtriæ, apud Matthæum Rictium, 1656, in fol.

⊙ MICHAEL CAMPUS, *Lucenſis*

Spicilegium Botanicum. Lucæ, apud Franciſcum Mareſcandolum, 1654, in 4.

MICHAEL de CAPELLA

Flores Avicennæ. Lugduni, apud Bartholomæum Trot, 1508, in 8.

MICHAEL COLUMBUS

Hippocratis Index longè refertiſſimus. Extat cum Operibus Ejusdem ab Hieron. Mercuriali editis. Venet. apud Juntas, 1588, in fol.

Hieron. Mercurialis Tractatum de Compoſitione Medicamentorum: De Morbis Oculorum: & Aurium, ex Ejusdem Prælectionibus excerptum edidit. Item, de Morbis Muliebribus.

Collegiandi Ratio. Extat cum Tomo II. Conſult. Medic. Mercurialis. Venetiis, apud Mejettum, 1589, in fol.

Joh. Valverdi de Hamuſco Anatomen Corporis Humani, ex Hiſpanico in Latinum tranſtulit.

MICHAEL DÖRINGIUS, *Uratislavienſis*

De Medicina, & Medicis, adverſus Jatromaſtigas & Pſeud-Jatros, Libri duo. In quibus non ſolùm generatim Medicinæ origo, progreſſus, dignitas, & Medici officium, prolixè aſſeritur: ſed etiam particulatim tam Hippocraticæ & Galenicæ præſtantia, quàm Empiricæ, Magicæ, Methodicæ, & Paracelſicæ uſus atque abuſus excutitur. Gieſſæ Haſſorum, apud Nicol. Hampelium, 1611, in 8.

Acroama Medico-Philoſophicum de Opii uſu, qualitate calefaciente, virtute narcoticâ, &, ipſum corrigendi, modo. Jenæ, apud Joh. Eyring, & Johan. Perfectum, 1620, in 8.

Διατριβὴ de Opobalſamo Syriaco, Judaico, Ægyptiaco, Peruviano, Tolutano, & Europæo. Jenæ, ap. Eosdem, 1620, in 8.

De Calculo Renum, ejus ſectione, & diureticorum uſu, Epiſtola. Extat cum Gregorii Horſtii Obſervat. Medicinal. ſingular. Lib. IV. prioribus. Ulmæ, apud Saurium, 1628, in 4, pag. 418.

De Muſculorum uſu, Epiſtola. Extat ibid. pag. 519.

De Aneuriſmate, Dyſenteria, & Aqua chalybeatâ, Obſervatio. Extat cum Guil. Fabr. Hildani Obſerv. Chirurg. Cent. III. Oppenheimii, apud Johan. Theod. de Bry, 1614, in 8, pag. 192.

De Gangræna, poſt Hemicraniam, in pede oborta; ubi etiam, an pruna & uva recentia dyſentericis conveniant? declaratur. Extat ibidem, pag. 207.

De

De Partu monſtroſo, Pragæ nato, Obſervatio. Extat ibidem, p. 240.

De monſtroſo tumore Omenti, Extat ibid. p. 269.

Epiſtola, de nova, rarâ, & admirandâ Herniæ uterinæ, atque hanc, juſto tempore ſubſequentis Partus cæſarei, Hiſtoriâ. Extat ibidem pag. 449.

De Vulnere in hypochondrio dextro, & aliis quibusdam Medicis. Extat Cent. 1. Epiſt. Hildani, Oppenheimii, apud Johan. Theod. de Bry, 1619, in 4, p. 412.

Nicolai Muton Μισεοδατεολεχνίαν ſub limam & incudem revocatam, politam, emaculatam, Annotationibus atque Controverſiis utilibus juxta ac neceſſariis locupletatam, in publicum produxit. Jenæ, 1620, in 8.

⊙ MICHAEL ETTMÜLLERUS

Diſſertatio de Virtute Opii Diaphoreticâ. Jenæ, ap. Johannem Bielckium, 1682, in 4.

Chimia Rationalis ac Experimentalis Curioſa, ſecundùm principia Recentiorum adornata, variisque ac propriis Experimentis tam Chimicis, quàm Practicis, ut & Medicamentis nobilioribus, referta, comite ſemper ratione: nunquam antehac publicam lucem viſa; jam verò in ordinem redacta, ac boni publici causâ, edita à Johan. Chriſtophoro Aufsfeldo. Lugduni Batavorum, ſine nominatione illius, apud quem proſtet, 1684, in 4.

Medicus Theoriâ & Praxi generali inſtructus, hoc eſt, Fundamenta Medicinæ vera, olim ab Authore privatim tradita. Luci publicæ nunc primùm donata, & Indice duplici ornata. Francofurti & Lipſiæ, apud Michaelem Güntherum, Bibliopolam Dresd. 1685, in 4.

Opera omnia Theoretica & Practica. In quibus univerſa Praxis Medica, ſive, omnium totius humani corporis Morborum deſcriptio, eorumq; cauſarum accurata explicatio & curatio, per ſelectiſſima & optima Medicamenta, ſecundùm principia & experimenta Chymica & Anatomica Clariſſ. Virorum, Helmontii, Williſii, Sylvii, Tackenii, aliorumque Neotericorum, exhibetur. Accedit Chirurgia Medica. Pulcherrimâ methodo omnes affectus externos explicans, eorumque cauſas, reſtitutionem & curam deſcribens. Ut & Methodus Conſultatoria, per variorum Caſuum exempla docens Morborum reſolutionem & curationem. Annexi ſunt in fine: de particularibus quibusdam Materiis Tractatus Ejus ſingulares, nempe, Valetudinarium Infantile: de Virtute Opii diaphoreticâ: Coralliorum Tincturâ: Præſcriptione Formularum: parvis magnorum Morborum initiis: Uſu & abuſu Præcipitantium: Morſu Viperæ: Medicinâ Hippocratis Chymicâ. Lugduni, ſine nominatione ejus, apud quem proſtet, 1685, in 4.

MICHAEL EPHESIUS

Scholia, in Ariſtotelis Libros aliquot:

Lindenius renovatus sive Johannis Antonidae Van der Linden De Scriptis Medicis ... - page 830 sur 1339

quot: nempe de Juventute, Senectute, Vitâ & Morte, de Longitudine ac Brevitate Vitæ: de Divinatione per somnum. E Græco nunc primùm conversa, Conrado Gesnero, *Tigurino*, interprete. Accessit quoque Nicolai Leonici Thomæi Conversio atque Explanatio primi Libri Aristotelis de Partibus Animalium, Lucubratio valde utilis. Nunc primùm etiam ex Autoris archetypo in lucem edita. Basileæ, ap. Bartholom. Westhemerum, 1541, in 8.

MICHAEL GAVASSETIUS, *Novellariensis*

Exercitatio Methodi Anatomicæ. Patavii, apud Paul. Mejettum, 1584, in 4.

Libri duo. Alter de Rebus præter naturam: alter de Indicationibus curativis, seu, de Methodo Medendi. Venetiis, apud Paul. Mejettum, 1586, in 4.

Libri duo. Alter de Natura Cauterii & ejus accidentibus: alter de Præludiis Anatomicis, seu, totius Artis Medicæ fundamentis. Venetiis, apud Paul. Mejettum, 1584. in 4 Accessit Liber Tertius de Methodo Anatomicâ. Venetiis, 1587, in 4.

Consilium de Stranguria. Extat eo Opere, quod Lautenbachius collegit. Francof. 1605, in 4.

⊙ M. G. FORBERGIUS

Alexandri à Suchten Librum de Secretis Antimonii ex Germanico in Latinum vertit. Basileæ, apud Petr. Pernam, 1575, in 8. Londini, 1670, in 8.

⊙ MICHAEL HEILAND

Monstri Hassiaci Disquisitio Medica, sive, Historia Infantis Monstrosi. Giessæ Hassorum, apud Fridericum Kargerum, 1664, in 4. Et 1677, in 8. sine nominatione loci, quo typis excusa sit.

MICHAEL JOHANNES PASCHALIUS, *Valentinus*

Praxis Medica. Valentiæ, 1555, in 8.

☽ Methodus curandi, cum Scholiis Petri Pauli Peredæ, *Setabensis*, exercentibus Medicinam maximè utilis. Lugduni, apud Juntas & Paul. Giuttium, 1585, in 8. apud Horatium Cardon, 1602, in 8. Lugduni, 1664, in 8.

De Morbo Gallico, Tractatus. Extat Operis Veneti de Morbo Gallico Tomo II, pag. 146.

MICHAEL GEHLERUS, *Gorlicius*

De Plica, Disputatio. Extat Decade III. Disputat. quas collegit & edidit Basileæ, Johan. Jac. Genathius, 1620, in 4.

MICHAEL LYSERUS

☽ Culter Anatomicus, hoc est, Methodus brevis, facilis, ac perspicua, artificiosè & compendiosè humana corpora incidendi: Cum nonnullorum Instrumentorum Iconibus. Hafniæ, apud Georg. Lamprecht, 1653, in 8. Ibidem, apud Petrum Hauboldum, 1665, in 8. Quæ secunda Editio Observationibus nonnullis Vario-

Variorum, & Præfatione Thomæ Bartholini aucta eſt. Francofurti, ex Officina Haffnienſi, apud Petrum Hauboldum, 1679, in 8. cui tertiæ Editioni acceſſit Caſpari Bartholini, Thom. Fil. Adminiſtrationum Anatomicorum Specimen. Extat etiam cum Dan. le Clerc & Joh. Jac. Mangeti Bibliothecâ Anatom. Genevæ, apud Joh. Anton. Chovet, 1685, in fol.

⊙ Obſervationes Medicæ. Extant itidem apud Petrum Hauboldum, 1679, in 8.

De Sphacelo Cerebri. Lipſiæ, 1656, in 4.

MICHAEL MEIERUS

Atalanta fugiens, hoc eſt, Emblemata nova, de Secretis Naturæ, Chymica. Accommodata partim oculis & intellectui, Figuris cupro inciſis, adjectisque ſententiis, Epigrammatis & Notis, partim auribus & recreationi animi plus minus quinquaginta Fugis Muſicalibus trium Vocum, quarum duæ ad unam ſimplicem melodiam diſtichis canendis peraptam, correſpondeant. Nō absq; ſingulari jucunditate videnda, legenda, meditanda, intelligenda, dijudicanda, canenda, & audienda. Oppenheimii, apud Hier. Gallerum, 1617, in 4.

Viatorium, hoc eſt, de Montibus Planetarum ſeptem, ſeu, Metallorum, Tractatus tam utilis, quàm perſpicuus, quo, ut Indice Mercuriali in triviis, vel, Ariadneo filo in Labyrintho, ſeu, Cynoſurâ in Oceano, Chymicorum errorum immenſo, quilibet rationalis, veritatis amans, ad illum, qui in montibus ſeſe abdidit de Rubea petra Alexicacum, omnibus Medicis deſideratum, inveſtigandū, uti poterit. Oppenheimii, apud Joh. Theod. de Bry, 1618, in 4. Rothomagi, 1651, in 8.

Locus ſeverus, hoc eſt, Tribunal æquum, quo Noctua regina avium, Phœnice arbitro, poſt varias diſceptationes & querelas volucrum, eam infeſtantium pronunciatur, & ob ſapientiam ſingularem, Palladi ſacrata agnoſcitur. Francof. apud Nicol. Hoffmannum, 1617, in 4.

Examen Fucorum Pſeudo-Chymicorum, &, in gratiam veritatis amantium, ſuccinctè refutatorum. Francofurti, apud Joh. Theod. de Bry, 1617, in 4.

De Circulo Phyſico quadrato, hoc eſt, Auro, ejusque virtute medicinali, ſub duro cortice inſtar nuclei latente: An, & qualis inde petenda ſit, Tractatus haud inutilis. Oppenheimii, apud Hier. Gallerum, 1616, in 4.

Symbola aureæ menſæ duodecim nationum, hoc eſt, Hermæa, ſeu, Mercurii teſta ab Heroibus duodenis ſelectis, Artis Chymicæ uſu, ſapientia & autoritate paribus celebrata, ad Pyrgopolynicen ſeu Adverſarium illum tot annis jactabundum, virgini Chemiæ injuriam argumentis tam vitioſis, quàm convitiis argutis inferentem, confundendum & exarmandum, Artifices verò optime de

©BIUM

ea meritos ſuo honori & famæ reſtituendum; ubi & Artis continuatio & veritas invicta triginta ſex rationibus, & experientiâ Librisq; Authorum plus quam trecentis demonſtratur. Opus ut Chemiæ, ſic omnibus aliis, Antiquitatis & rerum ſcitu digniſſimarum ſcitu percupidis, utiliſſimum, duodecim Libris explicatum & traditũ, Figuris cupro inciſis paſſim adjectis. Francof. apud Anton. Hummium, 1617, in 4.

Septimana Philoſophica, qua Ænigmata Aureola de omni naturæ genere à Salomone Iſraelitarum ſapientiſſimo Rege & Arabiæ regina Saba, nec non Hyramo, Tyri Principe, ſibi invicem, in modum Colloquii, proponuntur & enodantur: ubi paſſim novæ, at veræ, cum ratione & experientiâ convenientes, rerum naturalium cauſæ exponuntur & demonſtrantur, Figuris cupro inciſis ſingulis diebus adjectis. Francofurti, apud Hartmannum Palthenium, 1620, in 4.

Civitas Corporis humani, à tyrannide Arthriticâ vindicata, hoc eſt, Podagræ, Chiragræ, & Gonagræ, quę, velut tyranni immaniſſimi artus extremos obſident, & excruciant, Methodica curatio. Francof. ap. Lucam Jenniſium, 1621, in 8.

Arcana arcaniſſima, hoc eſt, Hieroglyphica Ægyptio-Græca, vulgo necdum cognita, ad demonſtrandam falſorum apud antiquos, Deorum, Dearum, heroum, animantium & inſtitutorum pro ſacris receptorum, originem, ex uno Ægytiorum artificio, quod aureum animi & corporis medicamentum peregit, deductam. Unde tot Poëtarum allegoriæ, Scriptorum narrationes fabuloſæ, & per totam Encyclopædiam errores ſparſi clariſſimâ veritatis luce manifeſtantur, ſuæque tribui ſingula reſtituuntur, ſex Libris expoſita, in 4. Locus & tempus editionis non exprimuntur.

Verum inventum, hoc eſt, Munera Germaniæ ab ipſa primitus reperta (non ex vino, ut calumniator quidam ſcopticè invehit, ſed vi animi & corporis) & reliquo orbi communicata, quæ tanta ſunt, ut plæraque eorum mutationem Mundo ſingularem attulerint, univerſa longe utiliſſima extiterint, Tractatu peculiari evoluta, ac tradita. Francof. ap. Nicol. Hoffmannum, 1619, in 8.

Themis aurea, hoc eſt, de Legibus Fraternitatis R. C. Tractatus, quo earum cum rei veritate convenientia, utilitas publica & privata, nec non cauſæ neceſſariæ evolvuntur & demonſtrantur. Francof. apud Lucam Jenniſium, & apud Nicol. Hoffmannum, 1618, in 8.

Luſus ſerius, quo Hermes, ſive, Mercurius Rex mundanorum omnium ſub homine exiſtentium, poſt longam diſceptationem in concilio octovirali habitam, homine rationali arbitro, judicatus & conſtitutus eſt. Oppenheimii, apud Hieron. Gallerum, 1619, in 4.

Tractatus de Volucri arborea, abſque patre & matre, in Inſulis Orcadum, formâ Anſerculorum proveni-

niente, ſeu, de Ortu miraculoſo potius, quàm naturali Vegetabilium, Animalium, Hominum & ſupranaturalium quorundam. Quo cauſæ illius & horum demonſtrantur. Francofurti, apud Nicol. Hoffmannum, 1619, in 8.

Ulyſſes, hoc eſt, Sapientia ſeu Intelligentia, tanquam cœleſtis ſcintilla beatitudinis, quòd ſi in fortunæ & corporis bonis naufragium faciat, ad portum meditationis & patientiæ remigio feliciter ſe expediat. Annexus eſt Tractatus de Fraternitate R. C. Francof. apud Luc. Jenniſium, 1624, in 8.

☽ Tripus aureus, hoc eſt, tres Tractatus Chymici ſelectiſſimi. 1. Baſilii Valentini Practica: unà cum 12. Clavibus & Appendice ex Germanico: 2. Thomæ Nortoni, *Angli*, Philoſophi, Crede mihi, ſeu Ordinale, ante annos 140 ab Authore ſcriptum, nunc ex Anglicano Manuſcripto in Latinum translatum, phraſi cujusq; Authoris ut & ſententiâ retentâ. 3. Cremeri cujusdam, Angli Abbatis Weſtmonaſterienſis Teſtamentum. Francof. 1618, in 4. Extat etiam cum Muſæo Hermetico reformato & amplificato. Francof. apud Hermannum à Sande, 1677, in 4.

De Legibus Fraternitatis Roſeæ Crucis. Francof. 1618, in 8.

Silentium poſt clamores, ſive, Tractatus Apologeticus. Quo cauſæ, non ſolùm Clamorum, ſive, Revelationum Fratrum Germanorum de Roſea cruce, ſed & ſilentii, ſeu non redditæ ad ſingulorum vota Reſponſionis, traduntur. Francofurti, 1624, in 4.

Cantilenæ intellectuales, de Phœnice Redivivo. Roſtochii, 1622, in 12.

⊙ Subtilis Allegoria ſuper Secreta Chymiæ, perſpicuæ utilitatis & jucundæ meditationis. Extat cum Muſæo Hermetico reformato & amplificato. Francof. ap. Hermannum à Sande, 1677, in 4.

MICHAEL NEANDER

⊙ *Natus Joachimi Valle in Bohemia A. C. 1529: Philoſophiæ Magiſter Witteberga 1558: & Medicinæ Doctor Jenæ 1558 creatus: jamq; antè, nempe 1551 Mathematum & Græcæ Linguæ: tandemq; 1560 Medicinæ Profeſſor publ. eâdem in Univerſitate conſtitutus eſt. Obiit ibidem A. C. 1581, ætatis ſuæ 52.*

Phyſicæ, ſive, potius Sylloge Phyſicæ rerum eruditarum ad omnem vitam utilium, Pars prima. Lipſiæ, 1591, in 8.

Synopſis Menſurarum & Ponderũ, ponderationisque menſurabilium ſecundùm Romanos, Athenienſes, Georgos, & Hippo-Jatros, ex præſtantiſſimis Auctoribus hujus generis contracta. Acceſſerunt quæ, apud Galenum hactenus extabant de Ponderum & Menſurarum ratione, vehementer depravata, nunc Græcè & Latinè multo correctiora. Baſileæ, apud Joh. Oporinum, 1555, in 4.

MICHAEL

©BIUM

MICHAEL PETRUS MARIA

Theriaca & Mithridatium. Patavii, 1652, in 4.

MICHAEL POLL

Structura ἀνθρωπολογικὴ, sive, σωμαλολογικὴ, quam ex optimis quibusque Physiologis, & peritissimis Anatomicis aptè constructam in Medicinæ Studiosorum gratiam publici juris fecit. Brandenburgi, apud Frider. Hartmannum, 1616, in 4.

MICHAEL POTIER, *Dortmontanus*

Philosophia pura, quâ non solùm vera materia, verusque processus Lapidis Philosophici multò apertiùs, quàm hactenus ab ullo Philosophorum, proponitur: sed etiam viva totius mysterii revelatio Filiis sapientiæ offertur, quod typis nunquam visum, quamdiu stetit Mundus. Accessit sub calcem Judicium de Fratribus Roseæ Crucis. Francof. apud Lucam Jennisium, 1629, in 8.

Novus Tractatus Chymicus, de vera materia, veroque Processu Lapidis Philosophici, quo pleniorem, planiorem, atque fideliorem hactenus non vidit Mundus. Cui accessit sub calcem ut verum, ita sincerum de Fraternitate Roseæ Ctucis Judicium. Francof. apud Hartmannum Palthenium, 1617, in 8.

Redivivi Apologia, contra Alchymistam Impostorem, qui Philosophum hunc in Arte Lapidis Philosophorum verum ac indubitatum, imposturæ suspectum facere conatus est, fidem ut sibi apud rerum incautos pararet, &c. Francof. sumptibus Autoris, 1631, in 4.

Fons Chymicus, id est, vera Auri & Argenti conficiendi, ex naturalis Philosophiæ venis scaturiens, ratio, ut olim, ita & nunc à multis ejus artis ignaris & zoilis quidem impetita, Apologeticè tamen acriter defensa. Coloniæ, apud Constantinum Munich, 1637, in 4.

Veredarius Hermetico-Philosophicus lætum & inauditum nuncium adferens, id est, Secreti naturæ secretissimi de conficiendo nimirum Lapide Philosophico, personalem & vivam relationem veris veræ sapientiæ filiis, nunquam & nusquam ante hunc diem viso vel audito modo, fideliter & finaliter offerens. Francof. apud Aubrios & Clem. Schleich, 1622, in 8.

MICHAEL PSELLUS

Philosophus Peripateticus & Medicus Græcus, eruditus & clarus, & in Theologia haud vulgaris. Floruit sub Henrico IV, & V, Imperatoribus. A. C. 1102.

De Victus ratione, Libri duo, Georgio Vallâ interprete. Basileæ, apud Andr. Cratandrum, 1529, in 8. cum Rhazæ, cognomento Experimentatoris, de Pestilentia, Libro: & Johannis Manardi, Ferrariensis Medici, in Artem Galeni Medicinalem luculentâ Expositione.

MICHAEL

MICHAEL RAPHAEL SMUTZIUS

Methodus, curandi Calculum. Neoburgi, 1640, in 12.

⊙ Apologia contra Johannem Zwelferum, Pseudo Hippo-Galenicæ Medicinæ Doctorem, & Dispensatorii Augustani Correctorem, Animadversorem. Neoburgi, apud Johannem Modestum Straszer, 1671, in 8.

⊙ Exorcismus Medicus Manium, Larvarum & Maleferiatorum Spirituum Zwelferianorum, sub personati Frideri Mulleri à Lewenstein, Pharmacopœi Viennensis, Redivivi Zwelferi, ad Symbolum aurei Cervi, Enthusiasmo, seu phantasmate furiosè excitatorum & oberrantium; qui invito fato, Exegesi Philosophicæ, Doctoris Schmutzen, Medici, à Poystorff, Austriaci inferioris, in Hippo-Galenico-Medicorum Exedra, exorcizandi & abominandi missi & commissi sunt. 1673, in 8.

MICHAEL REUDENIUS, *Bambergensis*

☽ De novo Gummi purgante, Epistola, ad Joh. Adamum Schvvartzium, Med. Vinariensem. Ejusdem Apologia ad D. Philippum Hechstetterum, Med. Augustanum. Lugd. Batav. apud Joh. Maire, 1625, in 12. Extat etiam cum Wenceslai Payer, de Cubito, Tractatu de Thermis Carolinis ab ipso Reudenio, unà cum aliis, edito. Lipsiæ, apud Thomam Schurerum, 1614, in 8.

⊙ Wenceslai Payer, de Cubito, Tractatum de Thermis Carolinis: Cum adjectis ejusdem argumenti Clarissimorum quorundam Medicorum Epistolis, edidit. Quibus accessit ejusdem Reudenii Judicium de novo Gummi purgante, ad Joh. Adamum Schvvartzium. Lipsiæ, apud Thomam Schurerum, 1614, in 8.

MICHAEL RUCKERUS

Disputatio Medica de Sanitate tuendâ. Tubingæ, apud Georg. Gruppenbach, 1583, in 4.

⊙ Commentar. in Aphorismos Hippocratis: & Praxis Medica. Extat cum Georg. Hieronym. Velschii Exotic. Curat. & Observ. Med. Chiliad. Ulmæ, apud Christian. Balthasar. Kuenium, 1676, in 4.

MICHAEL RUPERTUS BESLERUS

⊙ *Natus Norimbergæ, A. C. 1607, Patre Hieronymo, Medico ibidem primario: creatus ♂ 1631 Altdorphii Medicinæ Doctor, mox in Collegium Medicum receptus, Parente adhuc vivo, in patria Praxin Medicam feliciter exercuit: naturalium rerum indagator solertissimus: Hortum etiam Eystettensem plantis quamplurimis artificiosè depictis & æri incidendis augere sibi proposuit, titulumq. in formâ regali jam sculpi curavit; sed mors prævenit, ut opus adeo laudabile absolvere nequierit. Obiit Norimbergæ A. C. 1661, ætatis suæ 54.*

Admirandæ Fabricæ humanæ Mulieris partium Generationi potissimùm inservientium, & Fœtus, fide-

Lindenius renovatus sive Johannis Antonidae Van der Linden De Scriptis Medicis ... - page 836 sur 1339

©BIUM

lis, quinque Tabulis, ad magnitudinem naturalem & genuinam, typis æneis impreſſis, hactenus nunquam viſa Delineatio. Noribergæ, apud Jeremiam Dumlerum, 1640, in reg. fol.

Gazophylacium rerum naturaſium è regno Vegetabili, Animali, & Minerali depromptarum nunquam hactenus in lucem editarum fidelis, cum Figuris æneis, ad vivum Repræſentatio. Noribergæ, apud Eund. 1642, in reg. fol.

☽ Obſervatio Anatomico-Medica ſingularis cujusdam, Calendar. Januar. 1644. tres filios naturalis magnitudinis viventes, enixæ. Puerpera verò retentis ſecundinis extremum quaſi halitum ſpirabat, intra aliquot horarum ſpatium, dextrâ divinitus adminiculante, ſummâ cum adſtantium admiratione & ſtupore, feliciter evaſit. Noribergæ, 1644, in 4.

Viretum admirandum. Noribergæ, 1646.

MICHAEL SCHON, *Coburgenſis*

Epiſtolæ binæ Medicæ. Extant cum Ciſta Medica Johannis Hornungi. Noribergæ, apud Simon. Halbmayerum, 1625, in 4.

MICHAEL SCOTUS

Phyſiognomia: & de Hominis Procreatione. Pariſiis, apud Dionyſium Roce, 1508, in 8.

Quæſtio curioſa de natura Solis & Lunæ. Extat Volumine quinto Theatri Chymici, editi Argentorati, apud Lazarum Zetznerum, 1622, in 8.

Avicennam de Animalibus ex Arabico in Latinum tranſtulit. Extat in fol. editionis, neque tempore, neque loco expreſſis.

☽ Tractatus de Secretis Naturæ, Francof. 1615, in 12. Extat etiam cum Alberti Magni Libello de Secretis Mulierum. Edit. Amſtelodami, 1655, 1662, 1665, 1669, in 12.

Menſa Philoſophica. Lipſiæ, 1603, in 8.

MICHAEL SENDIVOGIUS, *Polonus*

Lumen Chymicum novum, duodecim Tractatibus diviſum, & totidem antiquis Figuris in Germania nuper repertis Notisque clariſſimis illuminatum, renovatum, illuſtratum. Erphordiæ, apud Philippum Wittelium, 1624, in 8.

De vero Sale ſecreto Philoſophorum: & de Univerſali Mundi Spiritu, Tractatus. Ex Gallico in Latinum verſus à Ludovico Combachio. Caſſellis, apud Jac. Gentſchium, 1651, in 8.

Hujus aliud Opus exſtat ſub nomine Leſchi, ubi vide.

⊙ Lucerna Salis Philoſophorum, hoc eſt, Delineatio nuda deſiderati illius principii tertii Mineralium Sendivogiani, ſive, Salis Pontici, quod eſt ſubjectum omnis mirabilitatis, & Academia unica veterum ſapientum, nec non Clavis Artis Gebricæ, claudens, ſigillans, & aperiens, nemine aliàs pandente vel occludente: continens

nens ſimul veram præparationem hujus mirabilis ſaporis, & aquæ ficcæ, quæ nihil madefacit, nec ulli alii rei in mundo commiſcetur, quàm metallis: ſecundum methodum, quâ cuncti Philoſophi Panaceam illam univerſalem fecerunt, in ſalutem afflicti hominis ceu effigiei & imaginis glorioſi Dei, qui laudetur in ſecula ſeculorum. Ad conteſtandum animum officioſum erga prolem doctrinæ fideliter eidem communicatæ à Filio Sendivogii, anagrammaticè vocato: Tuis Ophir dono fert theca ſaturni. Annum publicationis continet famoſum illud Paracelſi vaticinium: ELIas artIVM arte DoCebIt. Et illud noſtri Coſmopolitæ: MonarChIa boreaLIs adVenIet. Et Böhmii, Teutonici: LILIVM eDet fLores à ſeptentrIone. Cum Appendice conformis cujusdam Dialogi, habiti olim inter ſpiritum Mercurii, ac Philoſophum quendam Monaſterialem: ex Germanico in Latinum verſi. Amſtelodami, apud Henricum Betkium, 1658, in 8.

MICHAEL TOXITES

⊙ *Natus eſt Störtzingæ in Rhætia: fuit Reipubl. Haganoenſis Poliater. Cùm A. C. 1529 in Comitiis Spirenſibus Panegyricum in electionem Ottonis Cardinalis ſcripſiſſet, perfecit ille, ut à Carolo V. Imperatore Laureâ Poeticâ coronaretur, & Comitis Palatini dignitate ornaretur. In Medicina Paracelſum ita ſecutus eſt, ut tamen Galeni doctrinam & methodum non duceret contemnendam, ſed inter utrumq; potiùs reconciliationem & concordiam optaret: multosq; epilepſiâ, calculo, aliisq; morbis, qui vulgò pro incurabilibus habentur, laborantes feliciter curaſſe dicitur. Floruit circa A. C. 1573.*

Onomaſtica duo. I, Philoſophicum Medicum ſynonymum, ex variis vulgaribusq; Linguis. II, Theophraſti Paracelſi, hoc eſt, earum Vocum, quarum in Scriptis Ejus ſolet uſus eſſe, Explicatio. Argentorati, apud Bernhardinum Jobin, 1574, in 8.

Spongia Stibii, adverſus Lucæ Stenglii, Med. Doct. & Phyſici Auguſtini, Aſpergines. Argentinæ, apud Chriſtianum Mylium, 1567, in 4.

Libri XIV. Paragraphorum Philippi Theophraſti Paracelſi, Philoſophi ſummi, & utriusque Medicinæ Doctoris præſtantiſſimi. Nunc primùm in communem utilitatem integritati reſtituti, Latinisque explicationibus, quâ fieri potuit, diligentiâ, atque ſtudio, illuſtrati. Argentorati, ap. Chriſtianum Mylium, 1575, in 8.

MICHAEL de la VIGNE, *Vernonæus*

Orationes duæ. Quarum prior habita eſt ap. Dom. Pro-Prætorem Urbanum, die IX. Decemb. MDCXLIII. Poſterior in frequenti Senatu Calendis Martiis, anno Dom. MDCXLIV. adverſus Theophraſtum Renaudot, Gazettarium, Med. Monſpelienſem, & omnes Medicos extraneos, Lutetiæ Pariſiorum Medicinam illicitè factitantes. Pariſiis, apud Claud. Marlot, 1644, in 4.

Lindenius renovatus sive Johannis Antonidae Van der Linden De Scriptis Medicis ... - page 838 sur 1339

©BIUM

MICHAEL VILLANOVANUS

Galeni Interpres Doctissimus, & Medicus excellens. Vixit A.C.1537. Justus in Chronol. Medic.

Syruporum universa ratio, ad Galeni censuram diligenter expolita. Cui post integram de Concoctione Disceptationem, præscripta est vera Purgandi methodus, cum expositione Aphorismi: Concocta medicari. Parisiis, 1537, in 8. Venetiis, apud Vincent. Valgrisiũ, 1545, in 8. Lugd. apud Guil. Rovillium, 1546, in 8.

MICHAEL VENETUS

De Morbo Pestilente, Commentatiuncula. Smalkaldiæ, apud Michaelem Schmuck, 1582, in 8.

MICHAEL URANIUS

De Morbo Pestilente. Smalkaldiæ, 1582, in 8.

⊙ MICHAEL WAGNERUS

Helmontius Redivivus de Morbis tam universalibus, quàm quibusdam particularibus, ad calculum disquisitionemque Philosophico-Medicam revocatus. Herbipoli, 1657.

MICHAEL ZANARDUS, *Bergomensis*

Disputationes de universo Elementari, in tres Partes divisæ. In prima, de Elementis, & Mixtis, disputatur. In secunda, de Generatione, & Corruptione, & Mixtione, Temperamentis, Actione, Alteratione, Augmento, Decremento, Nutritione, & Concoctione, disseritur. In tertia, de Meteoris, & in his inter cætera, de Melle, Manna: Signis Pestilentiæ: de Aquis, & Piscibus: de Metallis, Lapidibus, Plantis, Serpentibus, Quadrupedibus, aliisque. Venetiis, apud Ambros. Dei, 1619, in 4.

Disputationes de universo Parvo, mixto Homine, usque in senium conservando. Ventilantes & concludentes causas Longitudinis & Brevitatis vitæ: temperamenta ejusdem cognoscenda per signa, rationes naturales, & Physiognomiâ, quoad totum & singulas partes. Definientes insuper, quomodo possit homo diu vivere, & mortem in secundis causis tardare, per Cibum, Potum, Somnum, Vigilias, Exercitationem, Ocium, Venerem, Balneum, Evacuationes, fugiendoque animi passiones, & excedentes Elementorum qualitates. Venetiis, apud Ambros. Dei, 1619, in 4.

MICRERIS

Tractatus Chymicus ad Discipulum suum Mirnefindum. Extat Volumine quinto Theatri Chemici, editi Argentorati, apud Laz. Zetznerum, 1622, in 8.

MIGNOTYDUS

De Peste, Libri tres. Mediolani, 1535, in 4.

MORIENUS ROMANUS, *Eremita*

De Re Metallica, Metallorum Transmutatione, & occultâ summâque

que antiquorum Medicinâ, Libellus. Item, Bernhardi Trevirensis Responsio ad Thomam de Bononia de Mineralibus, & Elixiris, seu, Pulveris Philosophici compositione, quæ Pars est secretioris Physicæ, Scholiis aliquot per Robertum Vallensem illustrata. Ad calcem adduntur Tabulæ breves ab eodem Rob. Vallensi conscriptæ, quæ antiquorum intentionem de Pulveris Philosophici compositione, abstrusis eorum Scriptis & Ænigmatibus involutam, declarant. Parisiis, apud Guil. Guillard, 1559, 1574, in 4. Hanoviæ, 1593, in 8.

MOSCHION

De Mulierbribus affectibus, Liber unus: cum Conradi Gesneri Scholiis & Emendationibus, nunc primùm editus Græcè operâ ac studio Caspari Wolphii, *Tigurini*. Basileæ, apud Thom. Guarinum, 1566, in 4. Extat autem Græcè & Latinè, in Gynæciorum Libris, ab Ifr. Spachio editis, pag. 1. Basileæ, apud Henricum Bebelium, 1538, in 8. apud Conradum Waldkirch Tomo 1. Gynæciorum, adjectis Remediis quibusdam incerti Autoris, quæ post Moschionis Librum scripta reperiuntur.

⊙ MOVIUS M. M.

Felix Puerpera, seu, Observationes Medicæ, circa Regimen Puerperarum & Infantium recens natorum. Lugduni-Batavorum, apud Petrum van der Aa, 1684, in 12.

MOYSES AILATINUS

Galeni Commentarium, in Hippocratem de Aere, Aquis & Locis, interpretatus est.

⊙ MOYSES CHARAS

Pharmacopœa Regia Galenica & Chymica, Gallicè ab Authore conscripta; jam verò Latinitate donata. Tomus Primus: Secundus: Tertius: continens Historiam naturalem Animalium, Plantarum & Mineralium, Theriacæ Andromachi Compositionem ingredientium: Cum Experimentis circa Viperam: additâ serie novorum Experimentorum. Genevæ, apud Joh. Ludovicum du-Four, 1684, in 4.

MOYSES HELT

De læsa substantia Cerebri, Observatio singularis. Extat cum Gregorii Horstii Observat. Medicinal. singular. Lib IV. prioribus. Ulmæ, ap. Saurium, 1628, in 4, p. 496.

MUNDINUS

Anatomicus illustris. Errores ejus taxat Matthæus Curtius. Vixit A.C. 1305. Justus in Chronol. Medic.

☽ Anatome omnium humani corporis interiorum membrorum. Papiæ, apud Anton. de Carcano, 1478, in fol. Venetiis, apud Octav. Scotum, 1507, in fol. Argentinæ, apud Henr. Sybold, 1509, in 4. Lugduni, apud Blanchardum, 1529, in 8. cum Annotationibus, præsertim ad margines, Arnoldi Villanovani. Marpurgi, apud Christ. Egenolphum, 1541, in 4. Extat etiam cum Fasciculo Medicinæ; quem vide inter Authores Medicos varios. Adjectæ sunt quarum-

Lindenius renovatus sive Johannis Antonidae Van der Linden De Scriptis Medicis ... - page 840 sur 1339

©BIUM

rumcunque partium corporis ad vivum expreſſæ Figuræ. Adſunt & Scholia non indocta, quæ prolixorum Commentariorum vice eſſe poſſunt. Venetiis, 1638, in 12.

MUNDINUS de LENTIIS

Florentinus. Vixit A.C. 1305. Juſtus in Chronol. Medic.

Expoſitio, ſeu, Canones univerſales ſuper Meſuem. Extant cum Meſues Operibus. 1541, in fol.

MUNDINUS MUNDINIUS, *Vicentinus*

Diſputatio, in tres Partes diviſa. In qua ea, quæ de Semine ſunt controverſa inter Peripateticos, veteres Medicos, & doctiſſimos quosdam Neotericos, accuratiſſimè diſcutiuntur. Tarviſii, ap. Aurelium Reghetinum, 1609, in 4. Venetiis, ap. Societatem, eodem anno, in 4.

De Genitura pro Galenicis adverſus Peripateticos, & noſtræ ætatis Philoſophos ac Medicos, Diſputatio. In qua nova præſertim dogmata ſpectantia ad fœtuum generationem, ſimilitudines, morbos hæreditarios, notas corporis, facultatem formatricem, calidi nativi, animarumque corruptibilium originem, refelluntur. Nec non Animatio Seminis adverſus Recentiores omnes conſtanter defenditur. Venetiis, ap Evangeliſtam Deuchinum, 1622, in 4.

Ad Diſputationem de Genitura, Additamentum Apologeticum. In quo Æmilii Pariſani Opinionem, de Seminis à toto proventu, & de Stigmatum cauſis, ab omni probabilitate alienam eſſe, ſuſtinetur. Venetiis, apud Evangeliſt. Deuchinum, 1625, in 4.

Annotationes in Conſultationes & Reſponſa Medicinalia Hieron. Mercurialis. Extant cum poſtrema Editione. Venetiis, apud Jacob. de Franciſcis, 1620, in fol.

N.

NARCISSUS SOLANUS

Concordia Barcinonenſium Medicorum & Pharmacopolarum. Barcinonæ, 1543, in 4.

NARDUS ANTONIUS RECCHUS

Plantarum, Animalium & Mineralium Mexicanorum Hiſtoria. Cum Expoſitione Joh. Fabri, Lyncei, & Añotationibus Fabii Columnæ, Lyncei. Item Principis Federici Cæſii Phytoſophicarum Tabularum Pars prima. Item Franciſci Fernandei ſive, Hernandezii Hiſtoriæ Animalium & Mineralium novæ Hiſpaniæ Liber unicus. Romæ, 1649, in fol.

Epitome rerum Medicarum novæ Hiſpaniæ. Francofurti.

NATALIS MONTESAURUS, *Veronenſis*

De Diſpoſitionibus, quas vulgò *Mal Franzoſo* appellant, Tractatus. Extat

Extat Tomo 1. Operum de Morbo Gallico, pag. 100.

NATHANAEL CHYTRÆUS

Epiſtola Satyrica, adverſus Peſtem. Roſtochii, 1624, in 4.

NATHANAEL HIGHMORUS, *Oxonienſis*

Corporis Humani Diſquiſitio Anatomica. In qua Sanguinis circulationem in quavis corporis particula, plurimis typis novis, ac Ænigmatum Medicorum ſuccinctâ Dilucidatione, ornatam proſecutus eſt. Hagæ Comitis, ap. Sam. Broun, 1651, in fol.

☽ Exercitationes duæ; quarum prior de Paſſione Hyſterica; altera de Affectione Hypochondriacâ. Oxoniæ, apud A. Lichfeld, 1660, in 12. Amſtelodami, apud Caſpar. Commelinum, 1660, in 12. quæ ſecunda Editio priori emendatior eſt. Jenæ, apud Johann. Bielckium, 1677, in 12.

☉ De Hyſterica & Hypochondriaca Paſſione Reſponſio Epiſtolaris ad D. Willisium. Londini, 1670, in 4.

NATHAN ALBINEUS

☽ Bibliotheca Chemica contracta. Genevæ, apud Johan. Anton. & Sam. de Tournes, 1654, in 8. Ibidem, ap. Eosdem, 1673, in 8.

Novum Lumen Chymicum. Ibidem.

Arcanum Hermeticæ Philoſophiæ. Ibidem.

☉ NATHANAEL HODGES

Λοιμολογία, ſive, Narratio Hiſtorica Peſtis nuperæ graſſantis apud populum Londinenſem. Londini, 1672, in 8.

☉ NEHEMIAS GREW

Anatomiæ Vegetabilium Primordia: cum generali Theoria Vegetationis eidem ſuperſtructâ, ex Anglica in Latinam translata. Extant cum Miſcellan. Curios. ſive Ephemerid. Medico-Phyſicar. German. Anno Octavo. Uratislaviæ, apud Joh. Chriſtophorum Jacobi, 1678, in 4.

Idea Hiſtoriæ Phytologicæ: cum Continuatione Anatomiæ Vegetabilium, ſpeciatim in Radicibus, & Theoria Vegetationis Radicum eidem præcipuè ſuperſtructâ. Extat cum Miſcellan. Cur. ſive Ephemerid. Medico-Phyſicar. Germ. Ann. Nono & Decimo. Ibid. apud Eundem, 1680, in 4.

Comparativa Anatomia Truncorum: unà cum Theoria Vegetationis eorum eidem ſuperſtructâ, in duabus Partibus. Prior lecta coram Societate Regia Febr. 25. 1674; poſterior, Jun. 17. 1675, tota explicata ſingulis Figuris in XIX Tabulis æneis; præſentata Regiæ Societati 1673. & 1674. Extat ibidem, anno & formâ eâdem.

Diſcurſus, habitus coram Societate Regia, Decembr. 10. 1674. concernens naturam, cauſas & vires Mixtionis. Extat ibidem, anno & formâ eâdem.

NELLANUS GLACANUS, *Tirconallienſis Hibernus*

Curſus Medicus, Libris XIII propoſitus,

©BIUM

positus, & in tres Tomos divisus. I. continet Physiologiam, & Prolegomena. II. Pathologiam, seu, Morbos, Morborum Causas, & Symptomata. III. Semeiotica: de Signis, Crisibus, Pulsibus & Urinis. Bononiæ, apud Sebast. Combi, & Johan. Lanou, 1655, in 4.

NEMESIUS

De Natura Hominis, Liber. Græce à Nicolao Ellebodio editus, & ab eodem Latinè conversus. Antverpiæ, apud Plantinum, 1584, in 8. & Latine, Georgio Vallâ interprete. Lugd. apud Gryphium, 1538, in 8.

NEREUS NERIUS,

Florentinus

Assertio, quòd in sinistri lateris stupore à causâ frigida oborto licet mittere sanguinem per sedis venas, & applicare cauterium occipiti. Extat cum Anton. Alvarez, Epist. & Cons. parte. Neapoli, apud Horat. Salvianum, 1585, in 4. pag. 116, & 124.

NICANDER

Colophonius, vel Ætolus, Grammaticus, Poeta, & Medicus clarus, tempore Attali Regis Asiæ, juvenis illius, qui Gallo-Græcos vicit; & Seleuci Philopatoris Asiæ & Syriæ. Vixit A. M. 3716. A. ante C. 184. Alii 176. Wolfg. Justus, in Chronol. Medicorum.

Theriaca. Ejusdem Alexipharmaca. Interpretatio innominati Autoris in Theriaca. Commentarii diversorum Autorum in Alexipharmaca. Expositio Ponderum, Mensurarum, Signorum & Characterum. Græce. Coloniæ, apud Joh. Soterem, 1530, in 4. Parisiis, apud Guil. Morelium, 1557, in 4. Venetiis, apud Aldum, 1506, in fol. cum Dioscoride Græco. & seorsim, 1523, in 4. Græco-Latine. Parisiis, apud Henr. Stephanum, 1566, in fol. & ibidem, apud Guil. Morelium, 1557, in 4, interprete Johanne Gorræo, Medico Parisiensi, Versu Heroico. 1549, in 8. Aureliæ Allobrogum, apud Petrum de la Rouiere, 1606, in fol. utrobique cum Poetis veteribus.

NICANDER JOSSIUS,

Venafranus

Opuscula, de Voluptate, & Dolore: De Risu, & Fletu: De Somno, & Vigilia: De Fame, & Siti. Romæ, apud Franc. Zanettum, 1580, in 4. Francof. apud Wolfgangum Richterum, 1603, in 8. Cui accesserunt Antonii Laurentii Politiani de Risu, ejusque causis, & effectis, dilucidè ac Philosophicè tractatis, Libri duo.

NICEPHORUS GREGORA,

Patriarcha Constantinopolitanus

Interpretamenta Somniorum, secundùm ordinem Alphabeti Versibus Jambicis, Græco-Latine. Lutetiæ, apud Marcum Orry, 1603, in 4. cum Artemidori Oneirocriticis à Nicolao Rigaltio editis.

Explicatio in Librum Synesii de Insomniis. Extat Græcè, cum Operibus Synesii. Parisiis, apud Adrianum Turnebum, 1553, in fol. Græce & Latine ex versione Antonii Pichonii à Fed.

à Fed. Morello recognita : unà cum Operibus Syneſii. Lutetiæ, apud Cl. Morellum, 1612, in fol. p. 249.

NICOLAUS ABRAHAMUS FRAMBESARIUS

☉ *Natus eſt apud Guiſianum Oppidum in Veromanduis, Patre Hectore Abrah. Frambeſario, Medico & Chirurgo celebri, qui Filium hunc ſtum in prima adoleſcentia graviſſimorum vulnerum, ulcerum & fracturarum curationi adhibuit : unde ætate in Medicina & Chirurgiâ expertiſſimus evaſit : nec ſolùm in Academia Pariſienſi Profeſſor publ. ſed deinceps quoq; Conſiliarius Medicus & Regius ſalutatus eſt. Claruit circa A.C. 1595.*

Opera Medica. Quibus continentur: I, Canones & Conſultationes Medicinales, medendis omnibus partium corporis affectibus Animalium, Vitalium, & Naturalium, veram Medendi Methodum & Praxin ſex prioribus Libris exhibentes. II, Canones Chirurgici, Curationem Methodicam exteriorum corporis affectuum & interiorum tribus poſterioribus Libris proponentes. III, Apologia pro veritate & innocentia Medicamentorum Chymicorum adverſus Criminatores. IV, Laurea Academica Frambeſariana. V, de præſervatione Peſtis. Francof. apud Guil. Fitzerum, 1629, in 4.

☽ Scholæ Medicæ ad Candidatorum Examen, pro Laurea impetrandâ, ſubeundum. Pariſiis, apud Abrah. Pacard, 1622, Ibidem, apud Eundem, 1636, in 12. Lugd. Batav. apud Joh. Maire, 1628, in 12.

☽ Ambroſiopœa. In qua elegantes Medicamentorum præparationes, ad Morborum curationem, citò, tutò, & jucundè moliendam præſcribuntur. Pariſiis, apud Abrah. Pacard, 1622, in 12. Ibidem, apud Eundem, 1636, in 12. Lugd. Batav. apud Johan. Maire, 1628, in 12. Cum Scholis Medicis.

Canonum, & Conſultationum Medicinalium Libri tres. Quibus Aphoriſtica Methodus medendi affectibus corporis partium animalium, vitalium, & naturalium continentur. Pariſiis, apud Mich. Sonnium, 1595, in 8. 1619, in 8.

NICOLAUS ALEXANDRINUS

Medicus Græcus vetuſtiſſimus. Vixit ante Æginetam. VVolfg. Juſtus in Chronol. Medic. ſecundùm Renat. Moreau de V. S. in Pleurit. circa A.C. 1200.

De Compoſitione Medicamentorum ſecundùm loca : translatus è Græco in Latinum à Nicolao Rheginо, *Calabro*: cum breviſſimis Annotationibus locorum difficilium Johannis Agricolæ Ammonii. Ingolſtadii, apud Weiſſenhorn, 1541, in 8. Venetiis, apud Andr. Arrivabenum, 1543, in 8. 1556, in 4. Vide Nicol. Myrepſum.

NICOLAUS AGERIUS

Theſes Medicæ Phyſicæ de Homine ſano : item de Dyſenteria. Argentorati, 1593, in 4.

Lindenius renovatus sive Johannis Antonidae Van der Linden De Scriptis Medicis ... - page 844 sur 1339

NICOLAUS ANGELELLUS

De Menſium diminutione, & Molae ac Ventriculi dolore, Conſilium. Extat eo in Opere, quod Joſephus Lautenbachius collegit & edidit. Francofurti, apud Joh. Sartorium, 1605, in 4, pag. 310.

⊙ NICOLAUS BALTHASAR MERTZIUS

Oenopolium Polypharmacū. 1652.

NICOLAUS BARNHARDUS, *Delphinas*

Brevis Elucidatio Arcani Philoſophorum. Lugd. Batav. apud Chriſtoph. Raphelengium, 1599, in 8. cum Triga Chemica à ſe edita.

⊙ Quadriga Aurifera. Francofurti, ex Officina Plantiniana, ap. Chriſtophorum Raphelengium, Typographum Lugduno-Batavum, 1599, in 8. Videtur idem eſſe cum Elucidatione Arcani Philoſophorum.

Commentariolum in quoddam Epitaphium Bononiæ Studiorum, ante multa ſæcula marmoreo Lapidi inſculptum: & Quadriga Aurifera. Extat Volumine III. Theatri Chemici, editi Argentorati, apud Laz. Zetznerum, 1613, in 8. Lugduni, 1597, in 8.

Tractatum Chemicum, inſcriptum: Theoſophiæ palmarium, incerti Autoris, edidit. Lugduni Batavorum, apud Thom. Baſſon, 1601, in 8.

Item Epiſtolam cujusdam Patris ad Filium, de occulta Philoſophia. Ibid. apud Eundem.

⊙ NICOLAUS BENZONUS

Obſervationes Medicæ Miſcellaneæ. Extant Act. Hafniens. Volum. IV. N. 27.

NICOLAUS BERTRUTIUS

Bononienſis. Medicus inſignis. Vixit ſub Conrado IV. Imperatore, A.C. 1250. V. Volfg. Juſtus in Chronol. Medicorum.

Compendium, ſive (ut vulgò inſcribitur) Collectorium Artis Medicæ tam Practicæ, quàm Speculativæ, recognitum & ſuæ integritati reſtitutum per Johannem Cæſarium. Colon. apud Melchiorem Noveſianum, 1537, in 4. Lugd. 1509, in 4.

☽ Methodi cognoſcendorum tam particularium, quàm univerſalium Morborum. Extant cum Chriſtophori Heylii Artificiali Medicatione. Moguntiæ, apud Jonem Schœffer, 1534, in 4.

In Medicinam Practicam Introductio. Extat cum Enchiridio Medico, Argentinæ, apud Johan. Albertum, 1533, in 24, impreſſo.

NICOLAUS BIESIUS

⊙ *Natus eſt Gandavi, Urbe Belgii, A. C. 1516: In turbis Belgii periculoſiſſimis dum Lovanii Profeſſorem ageret, Oratoris Academici munus ad Ducem Albanum fideliter obivit. Valentiæ in Hiſpania, antequam Lovanium veniſſet, Ducibus Calabriæ adhæſit. Obiit in Aula Cæſaris, apoplexiâ perculcus A.C. 1573, ætatis ſuæ 57.*

Theo-

Theoreticæ Medicinæ, Libri ſex. Quibus omnia hujus Artis præcepta explicantur. Antverpiæ, apud Martinum Nutium, 1558, in 4.

In Artem Medicam Galeni, Commentarii. Antverpiæ, ap. Mart. Nutii Viduam, 1560, in 8.

De Methodo Medicinæ, Liber unus. Antverpiæ, apud Mart. Nutii Viduam, 1564, in 8. Lovanii, 1564, in 8.

De Natura, Lib. v. Antverpiæ, ap. Martini Nutii Viduam, 1573, 1593, in 8. Ibid. apud Gisbertum Janſſenium, 1613, in 8.

⊙ NICOLAUS de BLEGNY

Zodiacus Medico-Gallicus, ſive, Miſcellaneorum Medico Phyſicorum Gallicorum, Titulo recens in Re Medica Exploratorum, unoquoque Menſe Pariſiis Gallicè prodeuntium Annus primus ſcilicet, M. DC. LXXIX. Acceſſere Ejusdem Tractatus duo utiliſſimi; prior de Herniis; poſterior Obſervationes circa Luem Veneream continens. Genevæ, apud Leonhardum Chovet, 1680, in 4.

Zodiacus Medico-Gallicus, ſive, Miſcellaneorum Medico-Phyſicorum, Titulo recens in re Medica & naturali Exploratorum, uno quoque Menſe Pariſiis Gallicè prodeuntium Annus ſecundus, ſcilicet M. DC. LXXX. Genevæ, apud Leonhardum Chovet, 1682, in 4.

Zodiacus Medico-Gallicus, ſive, Miſcellaneorum Medico-Phyſicorum Gallicorum, Titulo recens in re Medica & naturali Exploratorum, unoquoque Menſe Pariſiis Gallicè prodeuntium Annus tertius, ſcilicet M. DC. LXXXI. Ibidem, apud Eund. anno & formâ eâdem.

Zodiaci Medico-Gallici è Gallico in Latinum verſi Annus quartus, ſcilicet M. DC. LXXXII. itemque Annus quintus, ſcilicet M. DC. LXXXIII. Ibidem, apud Eundem, 1685, in 4. Notetur autem, hunc Quartum & Quintum Annum ſub nomine Nicolai de Blegny non prodiiſſe, nos tamen ideo ſaltem huc referre voluiſſe, ut omnes Zodiaci hujus Anni in unum veniant conſpectum.

NICOLAUS BOCCANGELINUS

De Febribus, Morbisque Malignis, & Peſtilentia, earumque cauſis, curatione & præſervatione, Liber. Madriti, apud Ludovicum Zanchez, 1600, in 4. 1604, in 4.

NICOLAUS BRAUN

De gravi Catarrho, Epiſtolicum Conſilium. Extat cum Gregorii Horſtii Obſerv. Medicinal. ſingular. Lib. IV. prioribus. Ulmæ, apud Saurium, 1628, in 4, pag. 471.

NICOLAUS BUCCELLA

Refutatio Scripti Simonis Simonii, *Lucenſis*, cui titulum fecit, D. Stephani primi Polonorum Regis, &c. Sanitas, Vita Medica, Ægritudo, Mors. Cracoviæ, apud Alexium Rodecium, 1588, in 4.

Lindenius renovatus sive Johannis Antonidae Van der Linden De Scriptis Medicis ... - page 846 sur 1339

NICOLAUS CABEUS, *Ferrariensis, è Societ. Jesu*

Philosophia Magnetica. In quo Magnetis natura penitus explicatur. Ferrariæ, apud Franciscum Succium, 1629, in fol.

⊙ NICOLAUS CHESNEAU, *Massiliensis*

Observationum Libri quinq;. Quibus accessit Ordo Remediorum Alphabeticus: ad omnes fermè morbos conscriptus. Sicut & Epitome de Naturâ & Viribus Luti & Aquarum Barbotanensium. Parisiis, apud Fridericum Leonhard, 1672, in 8.

NICOLAUS CLAVENA, *Bellunensis*

Historia Absinthii umbelliferi. Cenetæ, 1609, in 4. Venetiis, ap. Evangelistam Deuchinum, 1610, in 4.

Historia Scorzoneræ Italicæ. Venetiis, apud Evangelistam Deuchinum, 1610, in 4.

NICOLAUS CURTIUS

⊙ *Natus est Brixiæ in Italia: Vir parvo præditus corpore, hinc q; vulgò dictus Nicolinus: Fuit in Gymnasio Patavino Medicinæ Professor publ. per annos circiter sex & viginti. Cumq; inde in patriam suam ivisset, ut Patavii pestilentiam fugeret, Brixiæ ipsam pestem incurrit, eâq; obiit A.C. 1576.*

Libellus de Medicamentis Lenientibus, Præparantibus, & Purgantibus. Medicinæ Studiosis utilissimus, ac maximè necessarius. Olim in Academia Patavina, anno MDLXXV propositus. Extat cum Joh. Jessenii Consilio, adversus Pestem, &c. Giessæ, apud Casp. Chemlinum, 1615, in 12.

Methodus Consultandi. Extat cum Lib. XIV, Cap. III. Bibliothecæ selectæ Antonii Possevini, editæ Venetiis, apud Altobellum Salicatium, 1603, in fol.

NICOLAUS de CUSA

Idiotæ, de Staticis experimentis, Dialogus IV. Extat cum reliquis ejus Operibus. Basileæ, apud Henric. Petrum, 1565, in fol.

NICOLAUS DACIER, *Trecensis*

Synopsis Methodica Pharmacorum omnium, quæ in communi sunt Practicantium usu: omnibus, qui Medicinæ factivæ studio tenentur, utilissima: in duos Libros diducta. Trecis, apud Nicol. Russet, 1618, in 8. Ibid. apud Joh. Griffardum, 1614, in 8.

NICOLAUS DORTOMANNUS, *Monspelienſis*

De causis & effectibus Thermarum Belilucanarum, parvo intervallo à Monspelienſi urbe destantium, Libri duo. Lugd. apud Carolum Pesnot, 1579, in 8.

⊙ NICOLAUS ELLAIN, *Parisiensis*

Tractatus de Peste, ejusque præcavendæ modo. Cui nonnullorum Medicamentorũ ab Empiricis, Agyrtisque Circumforaneis invectorum, Censura adjuncta est: Itemque Notæ luculentæ Guidonis Patini, Doct. Med.

Med. Parisiens. & Profess. Reg. Extat cum Philippi Guiberti Operibus. Parisiis, apud Viduam Thomæ Pepingué, 1649, in 8.

NICOLAUS ELLEBODIUS

Nemesii Librum, de Natura Hominis, è Græco, in Latinum conversum edidit.

NICOLAUS EPIPHANIUS

Succincta Medicinalis Practica, nec non aliquot Medicamentorum Compositiones præstantissimæ. Extant cum Dispensatorio Chymico Johan. Rænodæi, Parisiis, 1623, in 4. Francof. apud Theobald. Schönvvetterum, 1626, in 8.

⊙NICOLAUS FIGULUS

Novum Medicinæ Universalis Speculum. Bruxellis, 1660, in 12.

NICOLAUS FLAMELLUS

Annotationes Chymicæ: ex Democrito, Gebro, Lullio, Villanovano, aliisque Autoribus. Extant cum Bern. Trevisani Libro de Chymico Miraculo, per Gerhardum Dorneum edito. Basileæ, apud Conr. Waldkirch, 1600, in 8. & Volumine primo Theatri Chemici, editi Argentorati, apud Lazarum Zetznerum, 1613, in 8. pag. 820.

⊙ Sumarium Philosophicum. Extat cum Musæo Hermetico Reformato & Amplificato. Francofurti, apud Hermannum à Sande, 1677, & 1678, in 4.

NICOLAUS FLORENTINUS

Sermonum Scientiæ Medicinæ Tom. III. Venetiis, 1507, in fol.

NICOLAUS FONTANUS, *Amstelredamensis*

Institutiones Pharmaceuticæ, ex Bauderonio, & du Boys, in Pharmacopœorum gratiam potissimum concinnatæ. Amsterdami, apud Jacob. Charpentier, 1633, in 12.

Aphorismi Hippocratis Methodicè dispositi. Quibus accedit Tractatus de Extractione Fœtus mortui per uncum. Amstelodami, apud Jacobum Charpentier, 1633, in 12.

Florilegium Medicum. In quo Flores universæ Medicinæ, tam Theoricæ, quàm Practicæ, per Partes distinctas proponuntur, & raris, utilibus, illustribusque Quæstionibus exornantur. Opus non solùm Medicis, verùm & Chirurgis apprimè jucundum & necessarium. Amstelredami, ap. Henric. Bernhardi ab Hartoghsvelt, 1637, in 12.

Commentarius in Sebastianum Austrium de Puerorum Morbis. Amstelædami, apud Johan. Janssonium, 1642, in 12. & 8.

Observationum rariorum Analecta. Ibid. apud Henr. Laurentii, 1641, in 4.

Responsionum & Curationum Medicinalium Liber unus. Amstelædami, apud Johan. Janssonium, 1639, in 12.

Syntagma Medicum de Morbis Mulierum, in quatuor Tomos distinctum.

Lindenius renovatus sive Johannis Antonidae Van der Linden De Scriptis Medicis ... - page 848 sur 1339

ſtinctum, Amſtelodami, 1645, in 12.

Fons, ſive, Origo Febrium, earumque Remedia. Ibidem, 1644, in 12.

Reſponſio ad propoſitam ſibi Quęſtionem: an manus clavis transfixæ pares ſint ferendo corpus inde pendulum. Amſtelod. in 4.

Annotationes ad Epitomen Anatomiæ Andreæ Veſalii. Ibid. ap. Joh. Janſonium, 1642, in fol.

Auctarium Annotationum in Praxin Artis Medicæ Remberti Dodonæi. Ibidem, apud Henr. Laurentii, 1640, in 8.

⊙ NICOLAUS FRANCHIMONT

Lithotomia Medica, ſeu, Tractatus Lithontripticus de Calculo Renum & Veſicæ. Pragæ, apud Johan. Ziegerum, Bibliopol. Norib. 1683, in 8.

⊙ NICOLAUS GOTTOFREDUS

Johannis Thalii Sylvam Hercyniam, ſive, Catalogum Plantarum ſponte naſcentium in Montibus & locis vicinis Hercyniæ, quæ reſpicit Saxoniam, ſeorſim auctiorem edidit. Northuſæ, 1674, in 4.

NICOLAUS GUIBERTUS, *Lotharingus*

Aſſertio de Murrhinis, ſive, de iis, quæ Murrhino nomine exprimuntur, adverſus quosdam, de iis minus rectè diſſerentes. Francof. apud Hæredes Wecheli, 1597, in 8.

Alchymia, ratione & experientiâ ita demum viriliter impugnata & expugnata: unà cum ſuis fallaciis & deliramentis, quibus homines inquinarat, ut nunquam in poſterum ſe erigere valeat. Item, de Balſamo, ejusque Lacrymæ, quod Opobalſamum dicitur, naturâ, viribus, & facultatibus admirandis. Argentorati, apud Laz Zetznerum, 1603, in 8.

⊙ NICOLAUS GUILIELMUS BECKERUS

Obſervatio, de Lapillis in veſica fellea repertis. Extat Ephemerid. Acad. Natur. Cur. Germ. An. I. Num. 44.

de Morte ex levi purgatione. Ibid. Ann. eod. N. 81.

de Abſceſſu abdominis, inciſione curato. Ibid. An. eodem. Num. 82.

de Pſeudophthiſi. Ibidem Ann. II. Obſ. 31.

de Abſceſſu Meſenterii & Uteri procidentia. Ibid. Ann. eodem. N. 32.

de Doloribus Oſtocopicis, & gummatoſo frontis tumore. Ib. An. eod. N. 33.

de Aphthis ferinis. Ibid. An. eod. N. 34.

de Uvulæ ablatione. Ibid. An. IV & V. N. 66.

de funeſta Oeſaphagi obturatione. Ibid. Ann. eod. N. 67.

de dolore Ilei ac corporis membranoſi per alvum excretione. Ibid. An. eod. N. 68.

de Colica à Calculis. Ibid. An. VIII. N. 70.

Obſerv.

Obſervatio, de Convulſione admirandâ. Ibid. Ann. eod. N. 71.
de Hæmicrania, Arteriotomiâ ſpontaneâ curatâ. Ibid. Ann. eodem. N. 72.
de Anaſarca per abſceſſus terminatâ. Ibid. An. eod. N. 73.
de Hepatite, Vomitu curatâ. Ibid. An. eod. N. 74.
de Aſcaridibus Uteri. Ibid. Ann. eod. N. 75.

NICOLAUS HASIUS, *Leidenſis*

☽ Manuductio ad Artem Medicam. Extat cum Ejusdem Tractatu, de Modis Non-Entis, & Entis: & de Religione in genere. Amſtelædami, apud Nicol. Ravenſtein, 1649, in 8. Ibid. 1664, in 8.

NICOLAUS HAUPASIUS, *Atrebas*

Aphoriſmi Hippocratis, è Græco in Latinum verſi & luculentiſſimis Enarrationibus illuſtrati. Duaci, ap. Jacob. Boſcardum, 1563, in 4.

NICOLAUS HEINIUS, *VViſmarienſis*

De Phrenitidis Theoria & Therapia, Diſputatio. Extat Decade III. Diſput. quas collegit & edidit Baſil. Joh. Jac. Genathius, 1620, in 4.

NICOLAUS HEMMINUS

Antidotum, adverſus Peſtem. Serveſtæ, 1590, in 8.

NICOLAUS HENZIUS, *Bernas*

Oratio Soſpitalis. In qua Quæſtio: utrum, Peſtis tempore, mortem oppetere, vel, vitâ diuturniore frui, utilius fuiſſet, tractatur: quomodo vita ab iis, qui vel reſtituti, vel ab ea conſervati ſunt, inſtituenda ſit, indicatur. Memoriaque Clariſſimorum Luminarium, quibus præcedenti anno Eccleſia & Reſpubl. Bernenſis per mortem privata eſt, celebratur: quid etiam de hoc Morbi genere judicandum ſit, ἐκ πεσσῶν ῥομῶν oſtenditur. Bernæ, apud Joh. le Preux, 1612, in 8.

☉ NICOLAUS HOBOKENUS

Conradi Redekeri brevem Deſcriptionem in tio Julii Anni M.DC.LXVI. detecti ſaluberrimi Bilfeldiani Fontis, & uſus ejusdem ſuccinctis ſelectioribus Sanatorum exemplis, Latinitate reddidit, & nonnullis Animadverſionibus auxit. Amſtelodami, apud Johannem Janſonium à Wäſtberge, 1668, in 8.

De Sede Animæ, ſeu, Mentis humanæ in Corpore humano, Exercitatio bipartita. Quâ genuina Conjunctionis humanæ Animæ cum corpore humano ratio perſpicuè traditur. Arnhemiæ, apud Johan. Fridericum Hagium, 1668, in 12.

Oratio de obſervato hodie circa Medicinam Abuſu & Inordinatione, & de Doctoribus promotis proprio Medicinæ faciendæ & Conſiliorum dandorum jure. Ultrajecti, apud Henricum Verſteegh, 1668, in 4.

Anatomia Secundinæ Humanæ, quindecim Figuris ad vivum propriâ Authoris manu delineatis illuſtrata.

Cum

©BIUM

Cum annexo Spicilegio Epistolarum, rem potissimum generatoriam referentium. Trajecti ad Rhenum, apud Johan. Ribbium, 1669, in 8. Ibidem, 1672, in 8.

Cognitio Physiologica Medica, accuratissimâ & clarissimâ Methodo tradita. Quâ humani Corporis sanitas, & quæ eam significant imprimis ac probant, Hominis Actiones omni numero absolutæ, clarè & distinctè explicantur. Præfigitur ejusdem Authoris Oratio de Medicorum Nobilitate. Ultrajecti, apud Henric. Versteegh, 1670, in 4. Ibidem, apud Johannem van de Water, 1685, in 4. Huic postremæ Editioni accesserunt Tabulæ Synopticæ hanc ipsam Cognitionem Medicam Physiologicam distinctissimè delineantes.

Anatomia Secundinæ Humanæ repetita, aucta, roborata, & quadraginta quatuor Figuris, propriâ Authoris manu delineatis, insuper illustrata: quæ præter novissimè observatam Naturam ac Constitutionem universæ Secundinæ illius, ac partium singularum usum quoque & utilitetem docet. Præmittuntur Literæ D. Henrici Eyssonii cum Authoris Responsionibus. Ibid. apud Joh. Ribbium, 1675, in 8.

Anatomia Secundinæ Vitulinæ, triginta octo Figuris, propriâ Autoris manu delineatis, illustrata: quæ præter observatam Naturam & Constitutionem universæ Secundinæ illius, ac partium singularum Usum quoque & utilitatem docet. Præmittuntur Literæ Thomæ Bartholini: cum Autoris ad Eundem Responsionibus. Ultrajecti, apud Johan. Ribbium, 1675, in 8.

NICOLAUS HOVEL, *Parisiensis*

Pharmacevtices Libri duo. Prior continet omnia Mesuæ Theoremata, Canones universales vocant, in Tabulas redacta. Posterior est Johan. Tagaultii, doctissimi Medici, de Simplicibus Medicamentis Purgantibus, Annotationibus illustratus per Eundem Hovel. Parisiis, apud Ægidium Gorbinum, 1571, in 8.

NICOLAUS HUSSOVIANUS

De Bisonte, & ejus Venatione, Carmen. Cracoviæ, 1623, in 8.

NICOLAUS KLEINFELD, *Gedanensis*

De Morbis & Symptomatibus, eorumque causis & differentiis Pathologiæ Libri duo. Antverpiæ, apud Christoph. Plantinum, 1598, in 12. Lugduni, 1618, in 12.

De Ortu Animæ, Declamatio Philosophica. Lugd. Batav. 1598, in 12.

⊙NICOLAUS LEMERY

Cursus Chymicus: continens Modum parandi Medicamenta Chymica usitatiora brevi & facili Methodo: unà cum Notis & Dissertationibus super unam quamq; Præparationem: ex ultima Editione Gallicâ Latinè versus à J. C. Derebecque. Genevæ, apud Johannem Pictetum, 1681, in 12.

NICOLAUS

NICOLAUS LEONICENUS

Natus Vicentiæ Ital. A.C.1428: Orator, Philosophus & Medicus eximius: Medicinam amplius 60. per annos Ferrariæ publicè professus: primusq; Græca Galeni Volumina Latinè interpretatus est, & Commentariis illustravit. Cùm aliquando ex eo quæreretur, quonam arcano Medico uteretur, ut tanto cum corporis & animi vigore, etiam nullo ciborum habito delectu, senectutis vitia eluderet? vividum, inquit, ingenium perpetuâ vitæ innocentiâ, salubre verò corpus hilari frugalitatis præsidio facilè tuemur. Integris enim adhuc sensibus, memoriâ vegetâ, nec dum incurvâ conspiciendus cervice obiit Ferrariæ A.C. 1524, ætatis suæ 96.

De Plinii, & plurium aliorum Medicorum in Medicina erroribus. Ejusdem Epistola ad Hermolaum Barbarum, in primi Operis defensionem. De Plinii, & plurium aliorum Medicorum erroribus, novum Opus. Epistola ad Hieronymum Menochium. In qua eadem materia de multis simplicibus Medicamentis pertractatur, & quædam Plinii, atque aliorum Medicorum errata continentur. Ferrariæ, apud Joh. Maciochium, 1509, in 4. Basileæ, apud Henr. Petri, 1529, in 4. Huic addita sunt quædam ejusdem Autoris de Herbis & Fruticibus, Animalibus, Metallis, Serpentibus, Tiro, seu, Viperâ. Basileæ, apud Andr. Cratandrum, 1532, in fol. Cum aliquot aliis ejus Opusculis: nempe de tribus doctrinis ordinatis secundùm Galeni sententiam, Lib. 1. De formativa virtute Lib. 1. De Dipsade, & pluribus aliis Serpentibus Lib. 1. De Morbo Gallico, sive, Neapolitano, Liber unus. Contra suarum translationum obtrectatores, Apologia. Medici Romani, Nic. Leoniceni Discipuli, Antisophista.

De Morbo Gallico, Liber. Papiæ, apud Bernhardinum de Garaldis, 1506, in fol. & Basileæ, apud Bebelium, 1536, in 4. cum Angeli Bolognini, Alex. Benedicti, Johan. Almenar, aliorumque de eodem Operibus. Lugduni, apud Anton. Blanchardum, 1529, in 8.

Præfationes in Libros Galeni, à se translatos. Venetiis, 1508, in fol.

Opuscula, cum Medici Romani Antisophistâ. Basileæ, 1532, in fol.

Conversio & Explanatio primi Libri Aristotelis de Partibus Animalium, Lucubratio valde utilis. Basileæ, apud Westhemerum, 1541, in 8. apud Oporinum, 1542, in fol. cum Michaelis Ephesii Commentariis aliquot in Aristotelem.

Galeni, de Puero Epileptico interpretatus est.

Item Lib. 11. De Arte Curativa ad Glauconem.

Item Commentarios in Aphorismos Hippocratis.

Item De Crisibus Lib 111.

Item De Differentiis Febrium Lib. 11.

Item De Differentiis & Causis Morborum.

Lindenius renovatus sive Johannis Antonidae Van der Linden De Scriptis Medicis ... - page 852 sur 1339

Item De Motu Musculorum Lib. II.

Item Artem Medicinalem.

☽ Hippocratis Aphorismorũ Lib. VII. Latinè expositi; simulque Græcè & Latinè edidit. Lugduni, 1668, in 16.

NICOLAUS MACCHELLUS, *Mutinensis*

☽ Tractatus Methodicus, & omnibus numeris absolutus, de Lue Venerea, ejusque naturâ, & causis, & quæ eam sequuntur symptomatis, nec non singulorum curatione. Extat cum Gerhardi Columbæ Disputationum Medicarum de Febris Pestilentis Cognitione & Curatione Libris duobus. Francofurti, apud Hæredes Romani Beati, Georgium Beatum & Johannem Ludovicum Bitschium, 1601, in 8. Ibidem, apud Nicolaum Hoffmannum, 1608, in 8. Extat quoque Tomo 1. Operis Veneti de Morbo Gallico, pag. 634. Venetiis, 1555, in 8.

☽ Abubetri Rhazis, cognomento Experimentatoris, Libellum de Pestilentia è Græco in Latinum vertit. Venetiis, apud Andr. Arivabenum, 1555, in 8.

Galeni, de Compositione Medicamentorum localium interpretatus est.

NICOLAUS MAGNUS

De Medicis Pulveribus, Libellus. Lutetiæ, apud Mich. Vascosanum, 1545, in 8.

NICOLAUS le MAIGRE

Monstri in lucem editi 1649, 20 Julii Historia. Paris. 1650, in 8.

NICOLAUS MARONEAS

Commentarius de Amomo. Basileæ, 1608, in 8.

NICOLAUS MARSCHALCUS

De Aquatilium & Piscium Historia. Rostochii, apud Autorem, 1520, in fol.

NICOLAUS MASINIUS, *Cesenas*

De gelidi Potus abusu, Libri tres. Cæsenæ, apud Barthol. Raverium, 1578, in 4.

NICOLAUS MASSA

☽ *Natus est Venetiis: coætaneus Victoris Trincavellii, qui ambo Artem medendi præ aliis clarissimâ in luce collocarunt. Epistolar. suarum Medicar. Tom. II. multas refert Historias in Capite vulneratorum, cum incisione, & deperditione substantiæ cerebri, quos tamen ipse feliciter curaverit. Claruit circa A. C. 1560: vel, secundùm VVolfg. Justum in Chronol. Med. circa A. C. 1522.*

De Febre Pestilentiali, Petechiis, Morbillis, Variolis, & Apostematibus pestilentalibus, ac eorundem omnium curatione: Nec non de modo, quo corpora à Peste præservari debeant. Venetiis, apud Franc. Bindonum & Maphæum Pasinum, 1540, in 4.

Lindenius renovatus sive Johannis Antonidae Van der Linden De Scriptis Medicis ... - page 853 sur 1339

in 4. apud Andr. Arrivabenum, 1556, in 4. In quo omnes modi poſſibiles ſanandi ipſum, mirâ quâdam & artificiosâ doctrinâ continentur. Addita eſt Epiſtola ad Thom. Cademuſtum, in qua quamplurima, ad perfectionem Operis totius, & multarum aliarum ægritudinum curam, leguntur. Venetiis, apud Franc. Bindonum, 1536, in 4.

Liber de Morbo Gallico. Tertiæ editioni addita ſunt ab Auctore de vi ac poteſtate Ligni Indici: De cognitione Sarſæ parigliæ: De Radicibus Chinæ: Et hujusmodi alia. Venetiis, apud Jordanum Zilettum, 1563, in 4.

Epiſtolarum Medicinalium Tomus primus. In quo tractantur ea, quæ tum ad Theoriam, tum ad Praxin Medicam pertinere videntur, & Quæſtiones etiam continentur de Animarum immortalitate: de Mundi creatione: deque Logicâ facultate. Venetiis, apud Franciſcum Bindonum, 1542, in 4. Ibidem, apud Eundem, 1550, in 4. apud Jordanum Zilettum, 1558, in 4. Huic ſecundæ editioni acceſſerunt Epiſtolæ aliquot, ſeu, Conſultationes, quæ antehac divulgatæ non erant, præſertim Opuſculum de Peſtilentia, urbem Venetam vexante an. 1556.

Epiſtolarum Medicinalium Tomus alter. In quo Methodus univerſalis curandi, & ad profligandas varias Morborum genera Conſultationes ſaluberrimæ continentur. Multæ item Hippocratis, Galeni, Avicennæ, aliorumque inſignium Medicorum obſcuræ enodantur ſententiæ. Venetiis, apud Jordanum Zilettum, 1558, in 4.

Examen de Venæſectione & Sanguinis miſſione in Febribus, ex humorum putredine ortis, ac in aliis præter naturam affectibus. Venetiis, apud Andr. Arrivabenum, 1560, 1568, in 4.

Anatomiæ Liber introductorius. In quo quamplurimæ partes, actiones, atque utilitates humani corporis, nunc primùm manifeſtantur, quæ à cæteris tam Veteribus, quam Recentioribus prætermiſſa fuerant. Venetiis, apud Jordanum Zilettum, 1559, in 4.

De Balneis Calderianis, ex Epiſtol. Libro primo Epiſtola XXVI. Extat pag. 300 Operis Veneti de Balneis.

Vita Avicennæ, Latinè. Extat cum Canone, edito per Johan. Coſtæum. Venetiis, apud Juntas, 1595, in fol.

NICOLAUS MONARDES

Hiſpalenſis. Floruit A. C. 1556, in Hiſpania. Renatus Moreau de V. S. in Pleurit.

De ſecanda Venâ in Pleuritide; inter Græcos & Arabes concordia. Ejdem, de Roſa, & partibus ejus: de ſucci Roſarum temperaturâ: De Roſis Perſicis, ſeu, Alexandrinis: De Malis Citriis, Aurantiis, ac Limoniis, Libelli. Antverpiæ, apud Mart. Nutii Viduam, 1564, 1565, in 8.

Lindenius renovatus sive Johannis Antonidae Van der Linden De Scriptis Medicis ... - page 854 sur 1339

©BIUM

De Simplicibus Medicamentis ex Occidentali India delatis, quorum in Medicina uſus eſt. Interprete Carolo Cluſio, *Atrebate*. Antverpiæ, apud Plantinum, 1574, in 8. Ibid. 1593, in 8.

Simplicium Medicamentorum ex novo orbe delatorum, quorum in Medicina uſus eſt, Hiſtoriæ Liber tertius: nunc primùm ex Hiſpanico ſermone Latio donatus, & Notis illuſtratus à Carolo Cluſio, *Atrebate*. Altera editio auctior & caſtigatior. Antverpiæ, apud Plantinum, 1593, in 8.

De Lapide Bezaar, & Herba Scorzonera, Lib. 1. De Ferro, & ejus facultatibus, Lib. 1. De Nive, & ejus commodis, Lib. 1. Extant interprete Carolo Cluſio, cum ejusdem Exoticorum Libris decem. Lugduni Batavorum, apud Raphelengium, 1605, in fol.

Seorſim excuſa ſunt, additis Ejusdem de Roſa, & Citriis, Antverpiæ, 1601, in fol.

NICOLAUS MONTANUS

Pauli Suardi Theſaurum Aromatariorum recognovit. Venetiis, 1556, in fol.

NICOLAUS MORINUS,
è Caſtellione ad Indrum Biturigum

Panegyris, ſeu, Agon Studii Jatrici Pariſienſis. Heroico carmine deſignatus, & in Scholis Medicorum propoſitus, die 9 Januarii, 1657. Pariſ. apud Edmundum Martinum, 1657, in 4.

NICOLAUS MUTON,
Mediolanenſis

Μιθριδατευτικία, hoc eſt, de Mithridatii legitimâ conſtructione, Collectanea. Sublimam & incudem revocata, polita, emaculata, Annotationibus, atque Controverſiis, utilibus juxta ac neceſſariis, locupletata, & in publicum noviſſimè producta per Michaelem Döringium, *Breslavienſem*. Jenæ, apud Joh. Beitmannum, 1620, in 8.

Quiritii de Auguſtis, Lumen Apothecariorum, ſummis Vigiliis accuratiſſimè caſtigatum edidit.

NICOLAUS MYREPSUS

Alexandrinus, Præpoſitus aliàs dictus. Vixit inter recentiſſimos Græcos, & eo tempore, quo non modò barbaries ſumma, ſed & denſiſſimæ nebulæ ſuperſtitionum, orbem occupaverant, A.C. circiter 1198. V. Volſg. Juſtus in Chronol. Medic.

Medicamentorum Opus, in Sectiones quadraginta octo digeſtum, hactenus in Germania non viſum, omnibus tum Medicis, tum Seplaſiariis mirum in modum utile, à Leonhardo Fuchſio, Medico, è Græco in Latinum recens converſum, luculentiſſimisque Annotationibus illuſtratum. Extat cum Aetii Contractæ Medicinæ ex Veteribus Tetrabil. in fol. Baſileæ, apud Johan. Oporinum, 1549, in fol. Lugduni, apud Balthaſarem Arnollatum, 1550, in 8. Pariſ. apud Henr. Stephanum, 1567, in fol. inter Medicæ artis Principes Tomo 1. pag.

pag. 338. Francof. apud Hæredes Joh. Zach. Palthenii, 1626, in 8. Vide Nicol. Alexandrinum, & Nicol. Præpositum.

NICOLAUS NANCELIUS TRACHYENUS, *Noviodunensis Picardus.*

Analogia Microcosmi ad Macrocosmum, id est, Relatio & Proportio universi ad Hominem. In qua, quid in utroque dispici queat, Theologicè, Physicè, Medicè, & Mathematicè disceptatur. Parisiis, apud Claudium Morellum, 1611, in fol.

NICOLAUS NICOLUS

Florentinus Medicus gravissimæ authoritatis. Floruit sub VVenceslao, & Ruperto Imperatoribus, A. C. 1393. Obiit A. C. 1412. VVolfg. Justus in Chronolog. Medic. Renat. Moreau de V. S. in Pleuritide. Obiit A. C. 1312.

Sermones Medicinales septem. Quorum primus est, de Conservatione Sanitatis: Secundus, de Febribus: Tertius, de Membris Capitis: Quartus, de Membris Spiritualibus: Quintus, de Membris Naturalibus: Sextus, de Membris Generationis: Septimus, de Chirurgia: Et de Decoratione. Venetiis, apud Bernhardinum de Tridino, 1491, in fol. 4. Voll. apud Lucantonium Juntam, 1533, 4 Voll.

Commentum super Aphorismos Hippocratis, compilatum à Johan. Baptista Theodosio, *Parmensi.* Bononiæ, apud Bened. Hectorem, 1522, in 8.

De Febribus, Epitome. Extat Operis Veneti de Febribus, p. 285.

NICOLAUS NIGER HAPELLUS

Cheiragogia Heliana de Auro Philosophico necdum cognito. Unde juxta facilè percipi potest tum Opus universalissimum, totius Monarchiæ Chymicæ in Regno minerali: tum omnes in suo quique genere. Universales ejusdem regni mineralis Lapides. Tincturæve particulares. Accessit Tractatus Venceslai Lavini, *Moravi,* de Cœlo terrestri: &c. Marpurgi Cattor. apud Rudolphum Hutwelckerum, 1612, in 8. & Volumine quarto Theatri Chemici, editi Argentorati, apud Lazarum Zetznerum, 1613, in 8.

Aphorismi Basiliani, sive, Canones Hermetici de Spiritu, Anima, & Corpore, Medici, majoris, & minoris Mundi. Extat eodem Volumine quarto Theatri Chemici.

NICOLAUS OLHAFIUS

Elenchus Plantarum, circa Dantiscum. Dantisci, 1643, in 4.

NICOLAUS PAPINIUS, *Blæsensis*

Cordis Diastole, adversus Harvejanam innovationem defensa. Alenconii, 1653, in 4.

☽ De Pulvere Sympathico, Dissertatio. Lutetiæ, apud Simonem Diget, 1644, in 8. Ibid. apud Eund. 1650, in 8. Patavii, apud Matth. Cadorinum, 1654, in 8. Extat etiam

Lindenius renovatus sive Johannis Antonidae Van der Linden De Scriptis Medicis ... - page 856 sur 1339

©BIUM

cum Theatro Sympathetico. Norimbergæ, apud Johan. Andr. & Wolffpang. Jun. Endterorum Hæred. 1660, in 12. & 1662, in 4.

NICOLAUS PETREUS

Meletium, de Naturâ Structurâq; Hominis, ê Græco in Latinum vertit. Item Polemonis Naæ Signorum Interpretationem. Item Hippocratem de Hominis structura. Item Dioclem de tuenda Valetudine. Item Melampum de Nervis Corporis Humani. Venetiis, 1652, in 4.

NICOLAUS PHILIPPUS SCHEIDT, *Argentinensis*

De Incubo, Disputatio. Extat Decade v. Disputat. quas collegit & edidit Basileæ, Johan. Jac. Genathius, 1621, in 4.

NICOLAUS PISO, *Lotharingus*

De Cognoscendis & curandis præcipuè internis humani corporis Morbis, Libri tres: ex classicorum Medicorum tum veterum, tum recentiorum monumentis collecti. Accessit Ejusdem Liber de Febribus. Francofurti, apud Andr. Wechelum, 1580, in fol. apud Hæredes Andr. Wecheli, 1585, in 8.

NICOLAUS PLETIUS

Compendium de Victus ratione, pro anni & ætatis partibus instituendâ. Parisiis, apud Viduam Claudii Chevalonii, 1538, in 8. apud Carol. Guillart, 1639, in 8.

NICOLAUS POLL

De cura morbi Gallici per Lignum Guayacanum, Libellus. Basileæ, ap. Joh. Bebelium, 1536, in 4. Cum Petri Andr. Matthioli, Joh. Almenar, aliorumque Morbi Gallici curandi ratione, & Operis Veneti de Morbo Gallico, Tomo 1, pag. 210.

NICOLAUS PRÆPOSITUS

Idem videtur, qui Nicolaus Myrepsus Alexandrinus est nuncupatus. Medicum fuisse dicunt Lugduni in Gallia, & qui floruerit circa A. C. 1524. Justus in Chronol. Medic.

Dispensatorium ad Aromatarios, sive, Introductiones in Artem Apothecariatûs. Lugduni 1505. apud Claudium Tulpin, 1536. in 4. Parisiis, apud Nicolaum Bonfonium, 1582, in 4.

NICOLAUS RABBY

Magnini Recognitio Quid pro Quo Apothecariorum. Extat in Ejusdem Regimine sanitatis.

NICOLAUS RHEGINUS

Calaber. Medicus magni nominis. Claruit sub Ludovico Bavaro Imperatore A. C. 1336. Wolfg. Justus in Chronol. Medic.

Galeni, de Usu Partium corporis humani interpretatus est. Item an omnes particulæ animalis, quod fœtatur, fiant simul. Item de Causis Procatarcticis: De Anatomia Oculorum. De Gynæceis, id est, Passionibus Mulierum. Nicolai Alexandrini,

ni, de Compositione Medicamentorum, è Græco, in Latinum transtulit.

NICOLAUS RHODIUS, *Scillaceus*

Redargutiones in Ferdinandum Cassanum pro Altimaro, & Johanne Andrea Noia, *Crotoniatâ*. Quibus non tantùm vera Altimari positio de Tertiana exquisitâ, & de sedimento celebratur; sed quamplurimi, quos Ferdinandus Cassanus committit errores, manifestantur. Venetiis, ap. Franciſc. Pampazetum, 1567, in 8.

NICOLAUS RIGALTIUS

Edidit Rei Accipitrariæ Scriptores Græco-Latinè. Item Librum de Cura Canum Græco-Latinum. Lutetiæ, 1612, in 4.

NICOLAUS ROCHEUS, *Gallus*

De Morbis Mulierum curandis Liber, partim ex veterum Græcorum, Latinorum, & Arabum monumentis, partim experientiâ propriâ confectus. Parisiis, apud Johannem Foucherim, 1542, in 12. & in Gynæciorum Libris ab Ifr. Spachio editis, pag. 61.

⊙ NICOLAUS RODRIGUEZ de PEDROSA

Selectæ Philosophiæ & Medicinæ Difficultates, quæ à Philosophicis vel omittuntur vel negliguntur, examinantur. Tom. 1. Salamant. 1666, in fol.

NICOLAUS RORARIUS

Utinensis Medicus. Vixit circa A. C. 1563. Renatus Moreau de V. S. in Pleurit.

Contradictiones, Dubia, & Paradoxa in Libros Hippocratis, Celsi, Galeni, Aetii Æginetæ, Avicennæ, cum eorundem Conciliationibus. Venetiis, apud Franc. & Casparem Bindonum FFR. 1566, in 8. Ibidem, 1572, in 8.

⊙ NICOLAUS SEVERUS

Responsio ad Vindicias Hepatis Redivivi contra Deusingium. Lugd. Batavorum, 1662, in 12.

Observationes Anatomicæ de Glandulis Oculorum, novisque eorum Vasis. Hafniæ, 1664, in 4.

Observationes Anatomicæ de Glandulis Oris. Lugd. Batavorum, 1662, in 4, & 12.

NICOLAUS STELLIOLA, *Nolanus*

Theriace, & Mithridatia. In quo harum Antidotorum apparatus, atq; usus monstratur. Marantæ, ac Patavini Collegii, Controversiæ perpenduntur. Præterea de plurimis haud satis cognitis Medicamentis differitur. Neapoli, apud Marinum de Alexandro, 1577, in 4.

⊙ NICOLAUS STENO

De Musculis & Glandulis Observationum Specimen: cum Epistolis duabus Anatomicis quarum I. agit de Rajæ Anatome: II. de Vitelli in Intestina Pulli Transitu. Hafniæ, 1667, in 4. Amstelodami, apud Petrum le Grand, 1664, in 12. Lugduni-Batavorum,

©BIUM

vorum, apud Jacobum Moukee, 1683, in 12. Extat etiam cum Dan. le Clerc & J. J. Mangati Bibliothec. Anatom. Genevæ, apud Joh. Anton. Chovet, 1685, in fol.

De Solido intra solidum naturaliter contento Dissertationis Prodromus. Florentiæ, 1669, in 4. Lugd. Batav. 1679, in 12.

Dissertatio de Cerebri Anatome, è Gallico exemplari Parisiis 1669 edito latinitate donata operâ & studio Guidonis Fanoisii. Lugd. Batavorum, apud Felicem Lopez, 1671, in 12. Extat etiam cum Dan. le Clerc & J. J. Mangati Bibliothec. Anatom. Genevæ, apud Joh. Anton. Chovet, 1685, in fol.

Observationes Anatomicæ, quibus varia Oris, Oculorum, & Narium vasa describuntur, novisque salivæ, lacrymarum & muci fontes deteguntur. Et novum Bilsii de Lymphæ motu & usu comentum examinatur & rejicitur. Lugd. Batav. 1662, in 12. Ib. ap. Petrum de Graaf, 1680, in 12. Extant etiam cum Dan. le Clerc & J. Jac. Magnati Bibliothecâ Anatom. Genevæ, apud Joh. Anton. Chovet, 1685, in fol.

Elementorum Myologiæ Specimen, seu Musculi Descriptio Geometrica. Cui accedunt Canis Carchariæ dissectum Caput: & dissectus Piscis ex Canum genere. Amstelodami, apud Joh. Jansonium à Wäsberge & Viduam Elizei Weyersträt, 1669, in 8. Extat etiam cum Daniel. le Clerc & J. Jac. Mangati, Bibliotheca Anatomic. Genevæ, apud Joh. Anton. Chovet, 1685, in fol.

Observatio, de Embryone monstroso Parisiis dissecto. Extat Act. Hafniens. Volum. I. N. 110.

de Utero Leporis proprium fœtum resolvente. Ibid. Volum. eod. N. 111.

de Vitulo Hydrocephalo. Ib. Vol. eod. N. 131.

de Ovo & Pullo. Ibid. Volum. II. N. 34.

de motu Cordis, auricularum & Venæ cavæ. Ibid. Volum. eod. N. 46.

de Ovis viviparorum. Ibid. Volum. eod. N. 88. & 89. Extant etiam hæ quatuor postremæ Observationes cum Danielis le Clerc & Joh. Jac. Mangati Bibliotheca Anatom. Genevæ, apud Johan. Anton. Chovet, 1685, in fol.

de Lymphaticorum varietate. Ib. Vol. eod. N. 97.

de Musculis aquilæ. Ibid. Vol. eod. N. 127.

NICOLAUS SYLVATICUS, *Siculus*

Joh. Gadesden Rosam Anglicam emendatiorem edidit, in fol.

NICOLAUS TAURELLUS

⊙ *Natus Mompelgarti, Oppido Ditionis Wurtenberg. A. C. 1547: nacto Tubingæ 1565 Philosophiæ Magistri titulo, Altdorphii, Academiâ Reipubl. Noriberg. Rudolphi II. Imperatoris indultu 1581 erectâ, Professor publicus constitutus est. Obiit peste*

Lindenius renovatus sive Johannis Antonidae Van der Linden De Scriptis Medicis ... - page 859 sur 1339

peſte Altdorphii A. C. 1606, ætatis ſuæ 59.

Medicæ Prædictionis methodus, hoc eſt, recta brevisque ratio, coram ægris, præterita, præſentia, futuraque, prædicendi, Morbos ſcilicet, Morborumque cauſas, Mortem, Sanitatem, Recidivam, aliaque ſymptomata, &c. Francof. apud Bernhardinum Jobin, 1581, in 4.

Epiſtolæ aliquot Medicæ. Extant cum Ciſta Medica Johannis Hornungi. Noribergæ, apud Simonem Halbmayerum, 1625, in 4.

Alpes Cæſæ, hoc eſt, Andreæ Cæſalpini, *Itali*, monſtroſa & ſuperba dogmata diſcuſſa & excuſſa. Francofurti, apud Zachar. Palthenium, 1597, in 8.

Diſputatio, de Cordis Natura & Viribus, Reſpondente Georgio Sytſchio. Norib. 1586, in 4.

⊙ NICOLAUS STEPHANUS

Caſtigatio Epiſtolæ Bilſianæ. Amſtelodami, 1661, in 12.

⊙ NICOLAUS TERMARIUS

Commentarius in Oracula Hippocratis. Bononiæ, 1667, in 12.

NICOLAUS TULPIUS, *Amſtelædamenſis*

Obſervationum Medicarum, Libri tres. Cum æneis Figuris. Amſtelredami, apud Ludov. Elzevirium, 1641, in 8. Acceſſit Obſervat. Medic. Liber quartus. Amſtelod. 1652, in 8. Ibidem, apud Danielem Elſevirium, 1672, in 8. quæ Editio itidem Libro quarto auctior & ſparſim multis in locis emendatior eſt; cum figuris æneis.

NICOLAUS VIGOREUS, *Melodunenſis*

Hippocratis Coi Librum de Humoribus, & Galeni in eum Commentarium interpretatus eſt. Lutetiæ, 1555, in 4.

NICOLAUS VINCENTIUS, *Pictavienſis*

Epiſtola ad Stephanum Naudinum, *Berſurienſem*. Ad dicta Joh. Martini, in Lib. Hippocratis de Vulneribus Capitis. Coloniæ, apud Sebaſt. Faucherum, 1578, in 8. Addita ſunt in fine, Phraſes Duretianæ, ex Paraphraſi Deciſionum Coacarum excerptæ.

NICOLAUS WINCKLERUS, *Forchemius*

Chronica Herbarum, Florum, Seminum, Fructuum, Radicum, Succorum, Animalium, atque eorundem partium, quo nimirum tempore ſingula eorum colligenda, atque in uſum ſint offerenda Medicum. Auguſtæ Vindel. ap. Mich. Mangerum, 1571, in 4.

NICOLAUS ZINERUS

Epiſtola Medica. Extat cum Ciſta Medica Johannis Hornungi. Noribergæ, apud Sim. Halbmayerum, 1625, in 4.

NOBILIS SOCIUS, *Salodienſis*

Præcertatio ad veram Medicinam pro Arabum & proborum Medico-

Lindenius renovatus sive Johannis Antonidae Van der Linden De Scriptis Medicis ... - page 860 sur 1339

rum tutela. Venet. apud Cominum de Tridino, 1554, in 8.

De Temporibus & modis rite Purgandi, Tractatus, Sectionibus quatuor absolutus. Lugd. apud Barthol. Honoratum, 1555, in 16.

NONUS

Floruit sub Constantino Duca Porphyrogenita circa A. C. 950. Renat. Moreau de Pleurit.

De omnium particularium Morbòrum curatione, sic ut Febres quoque & Tumores præter naturam complectatur, Liber, nunc primùm in lucem editus, & summâ diligentiâ conversus per Jeremiam Martium Med. Augustanum. Argentorati, apud Josiam Rihelium, 1568, in 8. Græco-Latine.

De Febribus Liber. Extat Operis Veneti de Febribus. pag. 14.

NONIUS à COSTA

Lusitanus

De quadruplicis Hominis ortu, Libri quatuor. Patavii, apud Laurentium Pasquatum, 1595, in 4.

De Arte Medica. Patavii, 1594, in 4.

O.

OCTAVIANUS HORATIANUS

Africanus. Qui in Aldino Codice sub nomine Theodori Prisciani exivit cum Medicis Latinis, Medicus clarissimus. Præceptorem habuit Vindicianum Archiatrum Valentiniani, Imperatoris. Floruit sub Gratiano, & Valentiniano Fratribus Imperatoribus. A. C 383. Wolfg. Justus in Chronol. Medicorum secundum Renat. Moreau de V. S. in Pleurit. Floruit circa A. C. 400.

Rerum Medicarum Libri quatuor. I, Logicus, de curationibus omnium fere Morborum corporis humani, ad Euporistum. II, de Acutis & chronicis Passionibus, ad Eundem. III, Gynæcia, de Mulierum accidentibus, & curis eorundem, ad Victorium. IV, de Physica scientia, Experimentorum Liber, ad Eusebium Filium. Per Hermannum Comitem à Neuenare, integro candori nuper restitutus Autor. Albucasis Chirurgicorum omnium primarii Libri tres. I, de Cauterio cum igne, & medicinis acutis per singula corporis humani membra. Cum instrumentorum delineatione. II, de Sectione & Perforatione, Phlebotomia, & Ventosis. De Vulneribus, & Extractione Sagittarum, & cæteris similibus. Cum formis Instrumentorum. III, de restauratione & curatione Dislocationis Membrorum. Cum typis item Instrumentorum. Argentinæ, apud Joh. Schottum, 1532, in fol.

OCTAVIANUS ROBORETUS

De Peticulari Febre, Tridenti anno MDXCI publicè vagante, Liber. In quo

Lindenius renovatus sive Johannis Antonidae Van der Linden De Scriptis Medicis ... - page 861 sur 1339

In quo de Putredine, de Contagione, Sanguinis miſſione, Veſicatoriis, aliisque pulcherrimis difficultatibus multa, nec vulgaria quidem ſatis luculenter pertractantur. Tridenti, apud Johan. Baptiſt. Gelminum, 1592, in 4.

ODDUS de ODDIS

☽ *Natus Patavii circa A. C. 1478: ibidem Medicinam barbarie ſepultam reſuſcitavit, publicè aliquandiu docuit, & feliciter exercuit. Inſumpſit autem plerosq; annos in lectione Galeni, quem tanti fecit, ut gloriari ſolitus ſit, ſe quicquid didicerat, id omne ex Galeno hauſiſſe. Unde ſuo tempore Anima Galeni dictus eſt. Obiit Patavii octuagenarius A. C. 1558.*

De Peſtis, & Peſtiferorum omnium affectuum cauſis, ſignis, præcautione, & curatione, Lib. IV. Apologiæ pro Galeno, tum in Logica, tum in Philoſophia, tum in Medicina, Lib. III. De Cœnæ, & Prandii Portione, Libri II. Nunc primùm in lucem editi, atque illuſtrati operâ & diligentiâ Marci Oddi, Medici ejusdem Filii, totum incompletum perficientis. Quibus acceſſit ipſius Filii de Putredine Germanæ, ac nondum explicatæ Ariſtotelis & Galeni ſententiæ adverſus Argenterium Apologia. Venet. apud Paulum & Anton. Mejetos FFR. 1570, in 4.

De Natura Morbi. Patavii, 1589, in 4.

In Aphoriſmorum Hippocratis priores duas Sectiones dilucidiſſima Interpretatio, caſtigatior multò, quàm antea, & locupletior. Venetiis, 1572, in 8. Patavii, apud Paulum Mejettum, 1589, in 4. Prima ſectio ſeorſim quoque edita fuit Patavii, apud Chriſtoph. Gryphium, 1564, in 8.

In Librum Artis Medicinalis Galeni exactiſſima & dilucidiſſima Expoſitio. Nunc primùm in lucem edita, & caſtigata laboribus & vigiliis Marci Oddi, Med. ejusdem F. qui totum id, quod ex interpretatione ob intempeſtivam Patris mortem deerat, perfecit, atque inſtauravit. Brixiæ, apud Coninum Præſenium, 1607, in 4. Venetiis, apud Societatem, 1608, in 4.

In primam totam Fen primi Libri Canonis Avicennæ dilucidiſſima & expectatiſſima Expotio. In lucem edita, illuſtrata, & completa aſſiduo labore, & longo ſtudio Marci Oddi, Med. ejusdem Filii. Venetiis, apud Mejetos fratres, 1575, in 4. Patavii, apud Franciſc. Lenium, 1612, in 4.

De Prandii & Cœnæ ratione. Extat in Pauli Bagedardi Opuſculo de Morbis Puerorum. Lugd. apud Germanum Roſe, 1538, in 8.

⊙ ODOARDUS de PEPULIS

Vid. DANIEL ANGELUS.

ODOMARUS

Practica Chymica. Extat cum veræ Alchymiæ Scriptoribus aliquot à Guil. Gratarolo collectis. Baſileæ, apud Henr. Petri, 1561, in fol. pag. 249. & Volumine tertio Theatri

Lindenius renovatus sive Johannis Antonidae Van der Linden De Scriptis Medicis ... - page 862 sur 1339

Chemici, editi Argentorati, apud Lazarum Zetznerum, 1613, in 8. Accedunt de Argento in Aurum verſo. De Marchaſita. De Arſenico. De Sale Alkali. Qnæſtio: an Lapis Philoſophorum valeat contra Peſtem. Vetus Epiſtola de Metallorum materiâ & Artis imitatione.

⊙ OLAUS BORRICHIUS

De Ortu & Progreſſu Chemiæ Diſſertatio. Hafniæ, ap. Petrum Haubold, 1668, in 4.

Lingua Pharmacopœorum, ſive, de accurata Vocabulorum in Pharmacopoliis uſitatorum pronunciatione. Hafniæ, apud Petrum Hauboldum, 1670, in 4.

Hermetis, Ægyptiorum, & Chemicorum Sapientia ab Hermanni Conringii Animadverſionibus vindicata. Ibidem, apud Eundem, 1674, in 4.

Docimaſtice Metallica clarè & compendiariò tradita. Ibidem, apud Danielem Paulli, 1677, in 4.

De Somno & Somniferis, maximè Papavereis, Diſſertatio. Hafniæ, ap. Eund. 1683, in 4.

Obſervatio, de Diabete ſpuria Extat Ephemer. Acad. Natur. Curios. Germ. Ann. II. N. 167.

de Plumbo per Urinam excreto. Ib. An. eod. N. 168.

de Saliva Saccharina. Ibid, An. III. N. 237.

de Curatione tertianæ per lagenas. Ibid. An. eod. N. 238.

ex Anatome Aquilæ. Extat in Actis Hafniens. Volum. I. N. 2.

Obſervat. de plantis in planis ſilicibus enatis & de Alga Saccharifera. Ibid. Volum. eod. N. 59.

de Orchide Hebræa, tetrorchide, ſilice arithmetico. Iid. Volum. eod. N. 60.

de Hyoſcyami radice ſpirali. Ibid. Volum. eod. N. 61.

de Chamæmelo contortuplicato, hieracio contortuplicato & ſtrumoſo. Ibid. Volum. eodem. N. 62.

de Ranunculo faſciato, cotula faſciata, Heſperide faſciata, Chamæmelo faſciato, pediculo cerafi faſciato. Ibid. Volum. eod. N. 63.

de Ophiogloſſo lingua una ſed bifida, Plantagine ſpica itidem bifida. Ibid. Volum. eod. Num. 64.

de Kali inſcripto. Βατραχίτης γιγνόμενος. Ibid. Volum. eod. Num. 65.

de Muſco cathartico. Ibid. Volum. eod. N. 66.

de Viſco amygdalæ innato, Flore caryophyllæo flori caryophyllæo innato. Ibid. Volum. eod. N. 67.

de Vera Lunæ tinctura non cœrulea. Ibid. Ann. eod. N. 68.

de Aceto floreo, ſtillatitio, ſubitaneo, novi generis. Ibid. Vol. eod. N. 69.

de liquatione & fuſione Reguli Antimonii ſinne igne. Ibid. Volum. eod. N. 70.

de ſpirituum duorum tactu frigidorum invicem confuſione, flam-

flammam edentium effectu. Ib. Volum. eod. N. 71.

Observatio, de transitu ignis per poros vitrei vasis, salvo vase. Ib. Volum. eod. N. 72.

de Aqua in medio aquæ ebullientis, non ebulliente. Ibid. Volum. eod. N. 73.

de Aqua quæ dum glaciatur, nihil peregrinum in se recipiente, nec pondere vel crescente vel decrescente. Ibid. Volum. eod. N. 74.

de Lunæ & Mercurii sulphure vegetabili in liquorem dissolutiolutione. Ibid. Volum. eod. Num. 75.

de rara auri dissolutione. Ibid. An. eod. N. 76.

de Acido aut salso in mercurio etiam purgato deliteſcente. Ibid. Volum. eod. N. 77.

de Pulsu utriusque carpi tantando antequam de morbi natura pronuncietur. Ibid. Volum. eod. N. 78.

de Oculi humoribus excussis redeuntibus, non ex adventitio per siphones infuso, sed ex depluente à cerebri vasis liquore. Ib. Volum. eod. N. 79.

de sudore atramenti. Ibid. An. eod. N. 80.

de Muto quatuor annorum, subito vocali. Ibid. Volum. eodem. N. 81.

de prima Cancri mamillarum origine. Ibid. An. eod. N. 82.

de singultu periodico. Ibid. An. eod. N. 83.

Observatio, de rara corpulentiæ incommodæ curatione. Ibid. Vol. eod. N. 84.

de Hydrope ascite post sexagesimum annum sanato. Ib. Volum. eod. N. 85.

de Cœcitate ex faucibus aqua Mercuriali inconsultè tactis. Ib. Volum. eod. N. 86.

de Calculo penè siliceo in vesica pueri, medicamentis fracto & expulso. Ibid. Volum. eodem. N. 87.

ex Anatome Centurionis triplici hydrope enecti. Ib. Volum. eod. N. 89.

ex Anatome Erinacei terrestris. Ib. Volum. eod. N. 90.

ex Anatome Nobilis Scoti. Ib. Volum. eod. N. 91.

de Jecure Gallorum monstrosæ magnitudinis. Ibid. Volum. eod. N. 92.

de duobus Cyclopibus. Ibid. Vol. eod. N. 93.

de Satyro humano. Ibid. Vol. eod. N. 94.

ex Anatome Puelli septennis scirrho hepatis extincti. Ibid. Vol. eod. N. 95.

ex Anatome Columbæ. Ibid. Vol. eod. N. 96.

ex Anatome Sarcoceles. Ibid. Volum. eod. N. 97.

ex Anatome pedum hydropicorum. Ibid. Volum. eod. N. 98.

de Lumbricis latis & cucurbitinis. Ibid. Volum. II. N. 47.

de Abortu humano. Ibid. Volum. eod. N. 49.

Lindenius renovatus sive Johannis Antonidae Van der Linden De Scriptis Medicis ... - page 864 sur 1339

Obſervatio, ex Aci marini Anatome. Ibid. Volum. eod. N. 48.

de Abortu humano. Ibid. Volum. eod. N. 49.

de Vertebris piſcium ad os ſacrum hominis excretis. Ibid. Volum. eod. N. 50.

de Urina circa Os ſacrum exeunte. Ibid. Volum. eod. N. 51.

de Lingua avium cum Oſſe hyoide expenſa. Ibid. Volum. eodem. N. 52.

de Veſica fellea. Ibid. Volum. eod. N. 53.

de Membranarum in Ureteribus diverſitate. Ibid. Volum. eod. N. 54.

de Calculo lanuginoſo. Ibid. Vol. eod. N. 55.

de monſtro Liundbyenſi. Ib. Vol. eod. N. 56.

de febre lipyrina ex fagino fructu. Ibid. Volum. eod. N. 57.

de Erica baccifera an ejus uſus noxius? Ibid. Volum. eod. Num. 58.

de Geranio faſciato, Corona Imperiali faſciata, Hyſſopo faſciata, & Martago faſciato. Ib. Vol. eod. N. 59.

de Pyro pyro innato. Ibid. Volum. eod. N. 60.

de Enterocele per tiliam fiſſam ſanata. Ibid. Volum. eodem. Num. 61.

de Lacte puerperæ abſinthite ex nimio abſinthii uſu. Ib. Volum. eod. N. 62.

de Noxa ex ſucco Betæ. Ib. Volum. eod. N. 63.

Obſervatio, de cruenta urina ex nimio aloes uſu. Ibid. Volum. eod. N. 64.

de ſcabioſa prolifera ſingulari. Ib. Volum. eod. N. 65.

de Pomo bifera. Ibid. Volum. eod. N. 66.

de Sale Volatili utrum ex avibus & piſcibus elici queat. Ibid. Volum. eod. N. 67.

de Salibus Volatilibus & ſpeciatim cranii humani, an morbis opponere oporteat. Ib. Volum. eod. N. 68.

de Salibus animalium fixis quid cenſendum. Ibid. Volum. eod. N. 69.

de peculiari figura ſalis ſerpilli. Ib. Volum. eod. N. 70.

de variis phœnomenis ſalis Volatilis liquidi. Ib. Volum. eod. N. 71.

de diſſolutione Antimonii, non acidis tantum, ſed & ſalſis. Ibid. Volum. eod. N. 72.

de adaucto Reguli martis pondere. Ibid. Volum. eod. N. 73.

de Spermatis ranarum Examine Chymico. Ibid. Volum. eodem. N. 74.

de Spiritu Ovorum Gallinaceorum. Ibid. Volum. eod. N. 75.

de Salibus operculis vitrorum exterius ſponte adnaſcentibus. Ib. Volum. eod. N. 76.

de Periculo & morte ex Vena ſecta fluentibus menſibus. Ibid. Vol. eod. N. 77.

de Obſtinata Oblivione ex retentione menſium. Ibid. Volum. eod. N. 78.

Obſerv.

Obſervatio, de Cardialgia, ſcotamate & pulſus propemodum interceptione ex hauſtis Mercurii fumis. Ibid. Volum. eod. N. 79.

de Ægra omnia in cubiculo duplicata vidente. Itemque de Lynceis Islandicis & Ægyptiis. Ibid. Volum. eod. N. 80.

de Aneuriſmate naſi poſt Variolas. Ibid. Volum. eod. N. 81.

de Gravida aſpectu mutili, mutulum parturiente filium. Ib. Vol. eod. N. 82.

de Lacte ex brachio fœminæ carcinomate laborantis. Ibid. Vol. eod. N. 83.

de Glandula omenti inuſitatæ magnitudinis & illius ſuccedente hydrope. Ibid. Volum. eodem. N. 84.

de Pleuritide ex glandulis ſubalaribus. Ibid. Volum. eod. Num. 85.

de Idioſyncraſia rara. Ibid. Volum. eod. N. 86.

de Smegmate Uterino. Ibid. Volum. III. N. 33.

de Diabete in febb. malignis. Ibid. Volum. eod. N. 34.

de Urina diu per ſcrotum reddita. Ibid. Volum. eod. N. 35.

de Veſicatoriorum uſu in Variolis. Ibid. Volum. eod. N. 36.

de febre à calore incipiente & cum frigore deſinente. Ibid. Volum. eod. N. 37.

de effectu pathematum animi in calculo. Ibid. Volum. eodem. Num. 38.

de Paralyſi, Epilepſia & oblivione ex repudio. Ibid. Volum. eod. N. 93.

Obſervatio, de flatuum & crepituum redditione per verenda. Ibid. Volum. eod. N. 40.

de ſalute ex lapſu. Ibid. Volum. eod. N. 41.

de diſtorſione oris percurata. Ibid. Volum. eod. N. 42.

de vi Aeris in ſanandis fiſtulis. Ib. Volum. eod. N. 43.

de Veſicatoriorum effectu in febb. malignis. Ibid. Vol. eod. N. 44.

de Aquæ Hipticæ vi, quousque ſe porrigat. Ibid. Volum. eodem. N. 45.

de Prægnante quadraginta menſium. Ibidem. Volum. eodem. N. 46.

de Colica & Diarrhæa ex nidore vaſorum umbilicalium naribus excepto. Ibid. Vol. eod. N. 47.

de viribus imaginationis. Ibid. Volum. eod. N. 48.

de Apoplexia Metaſtaſi in crus ſiniſtrum ſoluta. Ibid. Volum. eod. N. 49.

de Morte ex Cataplasmate imprudenter applicato. Ibid. Volum. eod. N 50.

de non exterrendis pueris horribilium aſpectu, aut pœnæ gravioris denunciatione. Ibid. Volum. eod. N. 51.

de Cataleptica ex febre. Ibid. Volum. eod. N. 52.

de Beriberi ſpurio. Ib. Volumi IV. N. 43.

de Idioſyncraſia varia. Ibid. Volum. eod. N. 44.

Obſerv.

Observatio, de Melancholia singulari, Ibid. Volum. eod. N. 45.
de Excretis variis, Ibid. Volum. eod. N. 46.
de morte ex contusione auriculæ cordis. Ibidem Volum. eodem. N. 47.
de in observato hactenus à cauteriis emolumento, Ibid. Volum. eod. N. 48.
de mira narium sagacitate, Ibid. Volum. eod. N. 49.
de Cordis talpæ in Epilepticis usu. Ibid. Volum. eod. N. 50.
de Ciconia podagrica, Ib. Volum. eod. N. 51.
de Pulice Longævo, Ibid. Volum. eod. N. 52.
de Urinarum infido in morbis malignis judicio, Ibid. Volum. eod. N. 53.
de lumbrico lumbrici fœtu, Ibid. Volum. eod. N. 54.
de Oleo succini sine igne, Ib. Vol. eod. N. 55.
de Alga saccharifera. Ibid. Volum. eod. N. 56.
de Ejusdem panis diverso tempore, diverso pondere. Ibid. Volum. eod. N. 57.
de Planta roris solis, ovibus noxia. Ibid. Volum. eod. N. 58.
de sudore Podagricorum an salsus vel acidus? Ibid. Volum. eod. N. 59.
de mira sed innoxia alvi constipatione. Ibid. Volum. eod. N. 60.
de Malignitate febrium hyberno frigore non mitigato. Ibid. Volum. eod. N. 61.
Observatio, de febre oscitante. Ibid. Volum. eod. N. 62.
de furore Uterino ex Pleuritide notha. Ibidem Volum. eodem. N. 63.
de Spina 30 annis sine incommodo in oculi cantho hæsa, Ib. Volum. eod. N. 64.
de Arthritide ex mensa marmorea. Ibid. Volum. eod. N. 65.
de Monorchidibus an verè Monorchides. Ibid. Volum. eod. Num. 66.
de noxa ex Vase destillatorio. Ib. Volum. eod. N. 67.
de granis siliginis, pisorumque & sinapi in pyramides fastigiatis, Ibid. Volum. eod. N. 68.
de Hydropicorum sudore acido, Ibid. Volum. eod. N. 69.
de Mirifica ægritudinum quarundam hæreditariarum natura. Ib. Volum. eod. N. 70.
de Quartana superventu pleuritidis curata. Ibid. Volum. eodem. N. 71.
de Sputo dulci, Ibid. Volum. eod. N. 72.
de Noxis non levibus ex levibus causis. Ibid. Volum. eod. Num. 73.
de Silicibus Anhalcinis triangularibus. Ibid. Volum. eod. N. 74.
de Spiritu Sacchari, oryzæ, ficuum, hydromelitos. Ibid. Volum. eod. N. 75.
de Cantharidibus. Ibid. Volum. eod. N. 80.
de Gemmarum odore. Ibid. Volum. V. N. 37.

Observ.

Obſervatio, de Urina Viridi. Ib. Vol. eod. N. 38.
de periculo ex tubis puerilibus. Ib. Volum. eod. N. 39.
de imagine putridorum, guſtui repræſentata. Ibid. Volum. eod. N. 40.
de Febre petechiali, per diabetem ſpurium ſoluta. Ibid. Vol. eod. Num. 41.
de Diabete Dyſenteriæ comite. Ib. Volum. eod. N. 42.
de Dyſenteriis raris ſymptomatibus infeſtis. Ibid. Volum. eod. N. 43.
de Crurum ulceribus contagioſis. Ibid. Volum. eod. N. 44.
de feneſtris novi generis. Ib. Vol. eod. N 45.
de miro ſed nunquam fallente ægræ ſomnio. Ibid. Volum. eod. N. 46.
de Odoribus. Ibid. Volum. eod. N. 47. & 48.
de liberali purgatione ex aſpectu pharmaci cathartici. Ibid. Vol. eod. N. 49.
de Imaginationum exemplis. Ibid. Volum. eod. N. 50.
de miro oculi & digiti annularis conſenſu. Ibid. Vol. eod. N. 51.
de morte ex argento vivo carpis alligato. Ibid. Volum. eodem. N. 52.
de Anginarum & Calculi ſymptomatibus raris. Ibid. Volum. eod. N. 53.
de tertianis cur hoc anno in quartanas frequentiſſime degenerant. Ibid. Volum. eod. N. 54.
Obſervatio, de Symptomate ſingulari à veratro albo producto. Ib. Vol. eod. N. 55.
de Superfœtationum exemplis. Ib. Vol. eod. N. 56.
de Suſpicione de aliis urinæ ductibus, quamvis vulgo noti ſunt. Ib. Vol. eod. N. 57.
de Vitæ periculo ex glande mellea. Ib. Vol. eod. N. 58.
de Immenſo ſcroti tumore. Ibid. Volum. eod. N. 59.
de fœmina quæ mortuam ſe crediderat, & mirabatur ſe quandoque reviviſcere. Ibid. Volum. eod. N. 60.
de Roſalia ſquamoſa. Ibid. Vol. eod. N. 61.
de Acerrimis capitis doloribus, euporiſto ſanatis. Ibid. Volum. eod. N. 62.
de Evporiſtis ad Catarractam imminentem. Ibid. Volum. eod. N. 63.
de Catharticis, an eis uti liceat liberaliter fluentibus hæmorrhoidibus. Ibid. Volum. eodem. Num. 64.
de Calculis per anum excretis. Ib. Volum. eod. N. 65.
de Quartana poſt diuturnam violentiam ſopita, tandem poſt uſum Mercurii iterum evigilata. Ib. Vol. eod. N. 66.
de Puero tota vita rudi, ſubitò ante mortem docto & diſerto. Ib. Vol. eod. N. 67.
de Epilepticis Variis. Ibid. Vol. eod. N. 68.

Lindenius renovatus sive Johannis Antonidae Van der Linden De Scriptis Medicis ... - page 868 sur 1339

©BIUM

Obſervatio, de doloris immanis effectu. Ibid. Volum. eod. Num. 69.
de Urinis. Ibid. Volum. eodem. Num. 70.
de Oblivione ex Venæſectione. Ib. Vol. eod. N. 71.
de Ebrio ope Venæſectionis facto ſobrio. Ibidem Volum. eodem. Num. 72.
de varia cadentium fortuna. Ibid. Volum. eod. N. 73.
de Menſtruis per nares exeuntibus. Ibid. Volum. eodem. Nmu. 74.
de Matre variolis extincta, infante ſine variolis excluſo. Ibid. Vol. eod. N. 75.
de ſudore volę manus perpetuo. Ib. Vol. eod. N. 76.
de tumore frontis & narium à cauterio ſuppreſſo. Ibid. Volum. eod. N 77.
de Digito à triginta annis incurvo, improviſo reſtituto. Ibid. Volum. eod. N. 78.
de Cartilaginis enſi formis incurvatione periculoſa. Ibid. Volum. eod. N 79.
de Moxa in podagra vix plus præſtante quam veſicatoria. Ibid. Volum. eod. N. 80.
de generatione lapidum in Macro & microcoſmo. Ib. Volum. eod. N. 81 & 82.
de Adamantibus lapidibus aliis innatis. Ibid. Volum. eod. Num. 73.
de Naturalibus in Itinere Galliæ interioris. Ibid. Vol. eod. N. 84.
Obſervatio, de Talco Norwegico tórno obtemperante. Ibid. Vol. eod. N. 85.
de periculoſiſſimo Aſthmate ſebaceo. Ibid. Volum. eod. N. 86.
de Comate ſomnolento, variis ſymptomatibus ſtipato. Ib. Vol. eod. N. 87.
de Nitro non inflammabili. Ibid. Volum. eod. N. 88.
de Cantharidibus. Ibid. Volum. eod. N. 89.
de Argo Islandico. Ibid. Volum. eod. N. 90.
de Opio. Ibid. Volum. eod. N. 134.

OLAUS RUDBECK, *Sueco Upſalenſis*

Nova Exercitatio Anatomica, exhibens Ductus Hepaticos aquoſos, & Vaſa glandularum ſeroſa, nunc primùm inventa, æneisque Figuris, in Tab. XIII delineata. Cui acceſſere aliæ Ejusdem Obſervationes Anatomicæ. Aroſiæ, apud Euch. Lauringerum, 1653, in 4. Lugduni Batav. 1654, in 12. Extat quoque in Meſſe aurea, ſeu, Collectaneis Anatomicis Siboldi Hemſterhuys. Heidelbergæ, apud Adrianum Wyngaerden, 1659, in 8. Item cum Daniel. le Clerc & J. Jacob. Mangeti Bibliotheca Anatom. Genevæ, apud Joh. Anton. Chovět, 1685, in fol.

Inſidiæ ſtructæ Olai Rudbeckii, *Sueci*, Ductibus Hepaticis aquoſis, & Vaſis Glandularum ſeroſis, Aroſiæ editis, à Thoma Barthol no, Lugd. Batav. apud Adrian. Wijngaerden, 1654, in 8, & 12.

Pro

Pro Ductibus Hepaticis, contra Thomam Bartholinum. Lugduni Batav. 1654, in 8.

⊙ Epiſtola ad Thomam Bartholinum de Vaſis ſeroſis. Upſaliæ, 1657, in 12.

⊙ Catalogus Plantarum. Upſaliæ, 1664, in 8.

OLAUS WORMIUS

⊙ *Natus Arhuſii Cimbrorum A. C. 1588, Patre Guilielmo Wormio, Conſule Arhuſienſi: creatusq., poſt longos ſtudiorum Medicorum & itinerum emenſos curſus, Baſileæ 1611 Medicinæ Doctor, biennio pòſt in Academia Hafnienſi primò literas humaniores, deinde Græcam Linguam, poſtea Phyſicam, tandemq. ipſam Medicinam, defuncto Caſparo Bartholino, publicè docuit, hancq. feliciter exercuit, usq. ad finem vitæ, qui contigit Hafniæ A. C. 1654 ætatis ſuæ 66.*

⊙ Inſtitutionum Medicarum Epitome. Hafniæ, apud Salomonem Sartorem, 1640, in 4.

⊙ Catalogus Muſæi Wormiani. Hafniæ, 1645, in 12. Ibidem, 1653, in 4.

⊙ Hiſtoria Animalis, quod in Norwegia quandoque è nubibus decidit, & ſata atque gramina magno detrimento Incolarum celerrimè depaſcitur. Hafniæ, 1653, in 4.

De Aureo cornu eruditorum judicia. Exſtant cum Obſervationibus novis de Unicornu Thomæ Bartholini. Patavii, apud Cribellium, 1645, in 8.

⊙ De Aureo Cornu Danico ad Fortunium Licetum Reſponſio; Cum ejus brevi Deſcriptione & Eruditorum Judiciis. Extat cum Thomæ Bartholini Schedio de Armillis Veterum. Amſtelodami, apud Henricum Wetſtenium, 1676, in 12.

☽ Muſæum Wormianum, ſeu, Hiſtoria rerum rariorum, tam Naturalium, quàm Artificialium, tam Domeſticarum, quàm Exoticarum, quæ Hafniæ Danorum in ædibus Auctoris ſervantur, Variis & accuratis Iconibus illuſtrata, & edita à Wilhelmo Wormio, Authoris Filio, Lugduni Batavorum, apud Ludov. & Dan. Elzevirios, 1655, in fol.

⊙ Diſſertatiuncula de Renum Officio in Re Medica & Veneriâ. Extat cum Thom. Bartholin. de Uſu Flagrorum in Re Medica & Veneriâ. Hafniæ, apud Danielem Pauli, 1670, in 8.

⊙ OLIGERUS JACOBÆUS

De Ranis, Obſervationes. Extant cum Caſpar. Bartholini, Thom Fil. Epiſtola, de Nervorum uſu in Muſculorum Motu. Pariſiis, 1676, in 8. Item, 1677, in 12.

Obſervatio, de Ranarum generatione. Extat Act. Hafnienſ. Vol. II. N. 39.

de Cyſtide piloſa intra muſculum bubulum reperta. Ibid. Volum. eod. N 45.

de Canali alimentorum Ululæ cum viis aëris & urinæ. Ibid. Volum. eod. N. 98.

de Canali alimentorum ardeæ cum

Lindenius renovatus sive Johannis Antonidae Van der Linden De Scriptis Medicis ... - page 870 sur 1339

duplici ductu Pancreatico & biliario & ſimplici cœco. Ib. Vol. eod. N. 99.
Obſervatio, ex Anatome Pſittaci. Ib. Volum. eod. N. 124.
de Verme Aureo. Ibid. Volum. III. N. 4.
de Seminibus Indicis plantarum. Ibid. Volum. eod. N. 23.
de monſtroſis teſtibus muliebribus, Hernia quadruplici, & Verme aureo. Ibid. Volum. eod. N. 55.
de monſtris cruribus intortis & capreæ figura. Ibid. Volum. eod. N. 59.
ex Anatome fœminæ morboſæ. Ib. Volum. eod. N. 64.
ex Anatome Salamandræ & Grillotalpæ. Ibid. Vol. IV. N. 2.
ex Anatome Ciconiæ. Ibid. Vol. V. N. 94.
de Linguæ Pici Martii mirabili ſtructura. Ibid. Volum. eodem. N. 95.
ex Anatome Piſcis Centrines. Ibid. Volum. eod. N. 96.
ex Anatome Piſcis tœpedinis, motuſque tremuli examine. Ibid. Volum. eod. N. 97.
de Lampreta ejuſque pulmonibus & anguilla. Ibid. Vol. eod. N. 98.
de Scorpione. N. 99.
ex Anatome Serpentum & Viperarum. Ibid. Volum. eod. N. 100.
ex Anatome Aſini. Ibid. Volum. eod. N. 101.
de Capite monſtroſo infantis. Ibid. Volum. eod. N. 102.
de puella monſtroſa hirſuta & Infante ἀνδρογύνῳ. Ibid. Volum. eod. N. 103.
Obſervatio, de Cornu in palpebris enato. Ibid. Volum. eod. Num. 104.
de Aſello cum lotio vivo excreto. Ibid. Volum. eod. N. 105.
de renibus canum. Ibid. Volum. eod. N. 106.
de Cultrivoro & Pyrophago Londinenſi. Ibid. Volum. eodem. N. 107.
de Verme dentium. Ibid. Volum. eod. N. 108.
de Phoſphoro Hermetico & ſepiæ luce. Ibid. Volum. eodem. Num. 109.

OLIVA SABUGO, *de Nantes Barrera*

Nova Philoſophia de Hominis natura. In qua Medicorum quædam Paradoxa refelluntur. Matriti, 1588, in 4.

OLIVERIUS POPARDUS, *Sammaxentinus*

Cl. Galeni, *Pergameni*, de Methodo Medendi Libri quatuordecim, in Compendium coacti. Rupellæ, apud Petrum Haultinum, 1581, in 12.

Hippocratis Aphoriſmi, ordine quàm antea meliori, & Latini facti. Rochellæ, apud Petrum Haultin, 1580. in 16.

OMNIBONUS FERRARIUS

De Arte Medicâ Infantium, Libri quatuor; Quorum priores duo de tuenda eorum ſanitate; poſteriores de curandis Morbis agunt. Brixiæ, apud

apud Franc. & Petrum Mariam, Fratres, de Marchettis, 1577, in 4. Ib. apud Petrum Mariam de Marchettis, 1598, in 4. Lipsiæ, apud Henningum Grosium, 1605, in 8.

De Arte Medica Infantium Aphorismorum Particulæ tres. Wittebergæ, apud Wolffgangum Meisnerum, 1604, in 8.

De Regulis Medicinæ Libri tres, ex Hippocrate, Galeno, & Avicenna, summâ cum diligentiâ collecti. Brixiæ, apud Vincentium Sabiensem, 1566, in 8. Venetiis, apud Camillum & Rutilium FFR. Borgominerios, 1573, in 8. Cum Additamentis Autoris propriis, quo qualibet regula in hac secunda Editione recogniti, multisque locis aucti, emendatioresque redacti.

OPPIANUS

Ἁλιευτικῶν, sive, de Natura & Venatione Piscium Libri quinque. Græcè Florentiæ, ap. Phil. Juntam, 1515, in 8. Latinè. Collæ, apud Gallum Bonum, 1471, in 4. Græco-Latine. Parisiis, cum commentariis Boëmi, apud Morellum, 1555, in 4. Lugd. Batavorum, apud Franciscum Raphelengium, 1597, in 8. cum interpretatione Latinâ, Commentariis, & Indice Rerum in utroque Opere memorabiliû locupletissimo Conradi Rittershusii, *Brunsvicensis*, qui recensuit hos Libros denuo, & Adriani Turnebi editionem Parisiensem cum tribus Mss. Palatinis contulit: inde & varias Lectiones, & Scholia Græca excerpsit. Accesserunt Laurentii Lippii Disticha: Item Plinii Naturalis Historiæ Liber nonus de Natura Piscium. Ejusdem Liber xxxix de Medicinis ex Aquatilibus. Item Pauli Jovii de Piscibus Liber unus. Argentorati, 1534, in 4.

ORIBASIUS

Sardianus, aliis Pergamenus. Medicus Græcus, Juliani Apostatæ Cæsaris Archiater, sub quo, & Valentiniano, atque Joviano Imperatoribus claruit, ita, ut ob incomparabilem doctrinam pene pro Deo habitus fuerit. A. C. 265. Wolfg. Justus in Chronol. Medic. Renat. Moreau, Vixit circa A. C 330.

Collectaneorum Artis Medicæ Liber, quo totius corporis humani Sectio explicatur, ex Galeni commentariis. Parisiis, apud Guil. Morellum, 1556, in 8. Interprete Johanne Bapt. Rasario, Venetiis.

Opera, quæ extant omnia, tribus Tomis digesta, Johan. Baptista Rasario interprete. Basileæ, apud Michael. Insingrinium, 1557, in 8.

Primus habet

Synopseos ad Eustathium Filium Libros novem, quibus tota Medicina in Compendium redacta, continetur.

Item duos Libellos de Machinamentis & Laqueis, suis Figuris exquisite illustratos.

Secundus,

Collectorum, ad Imper. Julianum Cæs. Aug. Lib. xvii, qui ex magno septuaginta Librorum Volu-

Lindenius renovatus sive Johannis Antonidae Van der Linden De Scriptis Medicis ... - page 872 sur 1339

©BIUM

mine ad noſtram ætatem ſoli pervenerunt.

Tertius,

Euporiſta, facultates ſimplicium, morborum & locorum affectorum curationes.

His etiam Obſervationes interpretis in primum Tomum ſunt adjectæ.

Seorſim extant:

⊙ Synopſeos ad Euſtathium Filium Libri novem; quibus tota Medicina in Compendium redacta continetur. Johanne Baptiſta Roſario Interprete. Pariſ. apud Audoënum Parvum, 1554, in 12.

De Simplicium Pharmacorum viribus, Libri quatuor. Argentinæ, ap. Hier. Schottum, 1544, in fol. Cum Trotula, aliisque.

☞ De Victus ratione, Fragmentum. Baſileæ, apud Cratandrum, 1528, in 8. cum aliis quibusdam de Re medica Libris.

Euporiſtῶn, hoc eſt, paratu facilium, Libri tres. Medicaminum compoſitorum, & Trochiſcorum Confectio. Medicinæ compendii Liber unus. Curationum à capite ad pedes Liber unus, ex interpretatione Anonymi. Baſileæ, apud Henr. Petri, 1529, in 8. cum Cælio Aureliano.

Commentaria in Aphoriſmos Hippocratis hactenus non viſa Johannis Guintherii, *Andernaci*, induſtriâ velut è profundiſſimis tenebris erута, & nunc primùm in Medicinæ Studioſorum utilitatem edita. Pariſiis, apud Simonem Colinæum, 1533, in 8. Venet. apud Johan. Anton. de Nicolinis, 1533, in 8. Baſileæ, apud Andr. Cratandrum, 1535, in 8. Patavii, apud Matth. Cadorinum, 1658, in 12.

De Laqueis ex Heracle Liber, à Vido Vidio in linguam Latinam translatus. Cum Operibus Galeni, Tomo VI, Claſſe VII, fol 307, in nona Juntarum editione.

De Machinamentis ex Heliodoro Liber, Vido Vidio interprete. Cum Operibus Galeni, Tomo VI, Claſſe VII, fol. 309. ejusdem editionis.

De Aquis & Balneis excerpta, Auguſtino Gadaldino, *Mutinenſi*, interprete. Extant Operis Veneti de Balneis, p. 474.

De Febribus Liber. Extat Operis Veneti de Febribus pag. 9.

Fragmenta varia. Extant apud Aëtium Amidenum: ſcilicet,

Purgatorium atræ Bilis, Tetrab. 1. Serm. 3. Cap. 97.

Pharmacum pituitam ducens. Ibid. Cap. 102.

Aloedarium. Ibid. Cap. 107.

Purgatorium aquam ducens. Ibid. Cap. 110.

Cura exceſſus purgationis. Ibid. Cap. 118.

Ad Aſperitates & ſuppreſſam Vocem arteriacæ, Tetrab. 2, Serm. 4, Cap. 52.

Ad nigras Cicatrices inalbandas, Tetrab. 4, Serm. 1, Cap. 129.

ORTHOLANUS

Practica vera Alchymiæ Pariſiis probata & experta ſub annum D. 1358. Extat Volumine quarto Theatri

tri Chemici, editi Argentorati, apud Lazarum Zetznerum, 1613, in 8.

ORTOLPHUS MAROLTUS

Practica Medica: ad omnis generis Morbos feliciter curandos accommodata, nec non Experimentis tum propriis, tum Medicorum celeberrimorum familiaritate obtentis refertissima: in Partes duas redacta. Francofurti, apud Johan. Beyerum, 1650, in 4.

Consilia quædam Medica. Extant eo in Opere, quod Johannes Wittichius collegit & edidit. Lipsiæ, apud Henningum Grossium. Francofurti, 1650, in 4.

☉ ORTOLPHUS WIRZBURGENSIS

Praxis Medic. Germ. Extat cum Georg. Hieronym. Velschii Exotic. Curat. & Observat. Medicinal. Chiliad. Ulmæ, apud Christian. Balthas. Kuenium, 1676, in 4.

OSWALDUS CROLLIUS, *Vetteranus Hassas*

☽ Basilica Chymica, continens Philosophicam propria laborum experientiâ confirmatam descriptionem, & usum Medicamentorum Chymicorum selectissimorum è lumine Gratiæ & Naturæ desumptorum. In fine Libri additus est ejusdem Autoris Tractatus novus de Signaturis rerum internis. Francof. apud Claudium Marnium, 1609: apud Gottofredum Tampochium, 1647: apud Gottofr. Schönwetterum, 1647, in 4. Lipsiæ, 1634, in 4. Genevæ, apud Petrum Chovet, 1643, in 8. Ibidem, 1658, in 8. Hæ duæ postremæ Editiones pluribus selectis & secretissimis propria manuali experientia approbatis descriptionibus & usu remediorum chymicorum auctæ sunt à Johanne Hartmanno, editaque à Johan. Michaëlis & Georgio Everhardo F.

OTTO BRUNSFELSIUS

☽ *Natus est Moguntiæ, Patre Johanne à Brunsfels, Doliario. In Collegio Carthusianorum extra pomeria Civitatis Moguntinæ aliquandiu vixit; cui postquam valedixisset, concionando Evangelium docere voluit: sed cùm vocem sonoram morbo amisisset, Argentoræti ludo literario præfectus est: tum demum novennio illo, quo Scholæ præfuit, Medicinam diligenter excoluit, ita ut Basileæ Doctoris Medici insignia adeptus sit A. C. 1530: inde Bernam vocatus, ibi, honorifico constituto salario Medicinam feliciter exercuit, donec obiit ex ardore & nigredine linguæ, morbo tunc ipsis Medicis ignoto, A. C. 1534.*

Catalogus illustrium Medicorum, sive, de primis Medicinæ Scriptoribus. Argentorati, apud Joh. Schottum, 1530, in 4.

☽ Herbarum vivæ Icones ad naturæ imitationem, summâ cum diligentia & artificio effigiatæ: Unà cum effectibus earundem, & nominibus Latinis, Græcis, ac Germanicis: cum Appendice Isagogicâ de usu & administratione simplicium, & aliquot Tabu-

©BIUM

Tabulis varii argumentii in Re Medica. Tomi tres. Argentinæ, apud Johan. Schottum, 1530, 1532, 1537, 1539, in fol.

Novi Herbarii Tomus ſecundus: Adjunctis duodecim Autorum Opusculis Botanicis. Argentinæ, apud Johannem Schottum, 1536, in fol.

Continet autem

Exegeſin omnium Simplicium Dioscoridæ, & quomodo iis, quæ in Officinis ſervantur, reſpondant.

Scriboniі Largi de Simplicibus, Fragmentum.

Johannis Manardi Annotationes aliquot Simplicium, è Scriptis Ejus extractæ.

Nicolaum Leonicenum de falsâ quarundam Herbarum Inſcriptione à Plinio.

Pandulphum Collinutium de Interpretatione Simplicium, quæ ſunt apud Plinium, calumniis Leoniceni reſpondentem.

Generoſi Comitis Hermanni à Neuënar Cenſuras alias Herbarum ſuper eâdem re.

Leonhardi Fuchſii Annotationes de Simplicibus, à Medicis hactenus perperam intellectis, & æſtimatis.

Joachimi Schylleri Judicium de Caryophyllis.

Hieronymi Tragi Diſſertationes ferè quinquaginta, de Herbarum quarundam Nomenclaturis.

Marci Gatinariæ Annotatio unà & altera de Taraxaco, Cichorea, Iva, Eſula, & Soldanella.

Jacobi de Manliis Interpretatio Simplicium, ſecundum ritum Officinarum.

Hieronymi Tragi Herbarii Apodixis Germanica, ex qua facile vulgares herbas omnes licebit perdiſcere.

Tomus Herbarii tertius, Corollariis Operi præfixis, quibus reſpondet Calumniatoribus ſuis, paſſim errata quædam priorum Tomorum diluens. Argentinæ, apud Joh. Schottum, 1540, in fol. Et huic Tomo acceſſit Appendix, quâ continetur: De Uſu & Adminiſtratione Simplicium: Herbarum uſus, qui primi ſcripſerunt: Illarum Inventio: Deque Antiqua Medicina: Et quare hodie minus exerceantur earum remedia: Laus Agriculturæ: Agriculturæ ſtudium apud Veteres: Illuſtres Romæ Agrorum & Hortorum Cultores: Agricolarum Laus, & quæ obſervanda in Agror. parando: Hortorum cura: Ratio rigandorum Hortorum, & quæ translata melius fiant: Deque Succis & Saporibus Hortenſium: De Hortorum Morbis, & Remediis circa Formicas & Culices: Herbarum qualitates, quemadmodum ex colore, odore, & ſuccis veſtigandæ: Quibus temporibus maximè legendæ Herbę. De Herbarum Differentiis variis: Claſſes Temperamentorum: Gradus Herbarum: Herbarum operationes & Effectus varii. Tabula Medicinarum & Animalium Venenoſorum: Tabula Edulium: Tabulæ Cathartico rum tres: Tabula Evacuantium: Tabula Confortativorum: Tabula Digeſtivorum: Tabula eorum, quæ conveniunt ſingulis membris: De Partitione Humorum & Qualitatum

Tabu-

Tabula una : Tabula Rerum Naturalium : Tabula Rerum non naturalium : Tabula trium Rerum contra naturam. De Præcognitione quatuor Humorum prædominantium : Tabula de Temperamento Corporum : Tabula de Differentiis Morborum : Tabula de Differentiis Pulsuum : Tabula de Judiciis Urinarum : Tabula Febrium ultima.

Theſes, ſeu, communes Loci totius rei Medicæ. Item, de uſu Pharmacorum, deque artificio ſuppreſſam alvum ciendi, Liber. Argentorati, apud Georg. Ulricher, 1532, in 8. Adjecta eſt Tabula, quæ continet Medicamenta compoſita purgantia, & præparantia ad purgationem, cum ſingulorum doſi aſſignata.

Iatreion Medicamentorum ſimplicium, continens Remedia omnium Morborũ, qui tam hominibus, quàm pecudibus accidere poſſunt, in Libros IV. digeſtum. Argentinæ, ap. Georg. Ulricherum, 1533, in 8.

Onomaſticon, ſeu, Lexicon Medicinæ Simplicis. Additâ Vocum quarundam Germanicâ expoſitione, juxta veriorem Dioſcoridis Hiſtoriam. Argentorati, apud Johan. Schottum, 1543, in fol.

Epitome Medices, ſummam totius Medicinæ complectens. Antverpiæ, apud Guilielmum Montanum, 1540, in 8. Pariſiis, apud Ægidium Corrozet, 1540, in 8.

Neotericorum aliquot Medicorum in Medicinam Practicam Introductiones. Argentorati, apud Johan. Albertum, 1533, in 24.

Joh. Serapionis Practicam, dictam Breviarium : Additis Averrois, Razis, aliorumque Opuſculis, accuratiùs edidit.

Pauli Æginetæ, de Pharmacis ſimplicibus, Tract. interpretatus eſt.

OTTO CASMANNUS

Anthropologia, hoc eſt, Fabrica humani corporis. Methodice deſcripta, Capitibus diſtincta, ſingulorumque Capitum Diſquiſitionibus, & variarum controverſarum Quæſtionum, è variis, ſæpe etiam diſſentientium opinionum Phyſicis, Anatomicis & Medicis collectarum Diſceptationibus illuſtrata. Hanoviæ, apud Guiliel. Antonium, 1596, in 8. Francofurti, apud Jonam Rhodium, 1607, in 8.

Nucleus Myſteriorum Naturæ enucleatus, Methodicè digeſtus. Hamburgi, ap. Frobenium, 1605, in 8.

Johan. Bruyerini Lib. XXII. De Re cibaria recognovit.

OTTO CREMONENSIS

De Electione meliorum Simplicium, ac ſpecierum Medicinalium, Rhythmi. Extant cum Schola Salernitana à Johanne Curione enarrata. Francof. apud Hæredes Egenolphi, 1559, in 8. Pariſiis, apud Carolum Perier, 1559, in 8.

⊙ OTTO de GUERICKE

Index Experimenti novi dicti Magdeburgici, de Vacuo Spatio, in ſeptem Libros diſtributi. Extat cum Ephemerid. Medico-Phyſic. Germ.

Lindenius renovatus sive Johannis Antonidae Van der Linden De Scriptis Medicis ... - page 876 sur 1339

©BIUM

Curios. Anno ſecundo. Jenæ, apud Eſaiam Fellgibelium, Bibliop. Uratislav. 1671, in 4.

OTTO HEURNIUS

⊙ *Natus Ultrajecti A. C. 1587, Patre Johanne Heurnio: Leydæ, quò cum Patre ſeceſſerat, 1599 Philoſophiæ Magiſter, annoq; inſequente eâdem in Univerſitate ejusdem Profeſſor renunciatus: & 1601 demum Medicinæ Doctor creatus eſt: atq; tum ſucceſſit in locum Patris paulò ante defuncti.*

⊙ Johannis Heurnii, Parentis, Opera omnia tam ad Theoriam, quàm Praxin Medicam ſpectantia edidit, & in duos Tomos diſtribuit. Lugduni-Batavorum, apud Raphalengium, 1609, in 4. Lugduni, apud Joh. Anton. Hugvetan & Marc. Antonium Ravaud, 1658, in fol.

⊙ Notæ, Obſervationes & Remedia ſecreta ad Johannis Fernelii Univerſam Medicinam. Extant cum ejusdem Fernelii Universâ Medicina, & quidem in illa Editione, quæ cum Parentis & Filii Heurniorum aliorumq; præſtantiſſimorum Scholiis prodiit. Ultrajecti, 1656, in 4.

⊙ Caſus & Obſervationes rariores, quas in Diario Practico annotavit. Extant cum Univerſa Medicina Fernelii, Editionis Ultrajectinæ, 1656, in 4.

OTTO TACKENIUS

☽ Epiſtola, de famoſo Liquore Alkaheſt, ad Sereniſſimum Ducem &c. Extat cum Helvici Dieterici Vindiciis, adverſus Ottonem Tackenium. Hamburgi, typis Piperianis, 1655, in 4.

Echo ad Vindicias Chyroſophi de Liquore Alkaheſt. Venetiis, 1656, in 4.

⊙ Hippocrates Chimicus, qui noviſſimi viperini Salis antiquiſſima fundamenta oſtendit. Venetiis, ap. Combum & La Nou, 1666, in 12. Brunſuigæ, apud Thomam Henricum Hauenſteinium, 1668, in 12. Lugduni-Batavorum, 1671, in 12. His poſtremis duabus Editionibus acceſſit ejusdem Authoris Tractatus de Morborum Principe: cum Indice.

⊙ Antiquiſſimæ Hippocraticæ Medicinæ Clavis, manuali experientiâ in Naturæ fontibus elaborata, quâ per Ignem & Aquam inauditâ Methodo, compendioſâ operandi ratione manifeſta fiunt, dilucidè aperiuntur. Francofurti, apud Johan. Petrum Zubrod, 1669, in 12. Ibidem, 1673, in 12. Lugd. Batav. 1671, in 12. Editio tertia prioribus magis emendata, ac Indice aucta eſt.

⊙ Tractatus de Morborum Principe, in quo plerorumque gravium ac ſonticorum, præter naturam, affectuum, dilucida enodatio, & Hermetica, id eſt, vera & ſolida eorundem curatio proponitur. Opus tanto Achille dignum, omnibusque nævis liberum. Oſnabrugi, apud J. G. Schwenderum, 1679, in 12. Extat etiam cum ejusdem Authoris Hippocrate Chimico. Brunſvigæ, 1668, in 12. Lugduni-Batavorum, 1671, in 12.

OTTO

OTTO SPERLINGIUS

Hortus Chriſtianus. Hafniæ, 1642, in 12.

OTTO WERDMULLER

Similitudinum ab omni Animalium genere deſumptarum Libri VI, ex optimis quibusque Authoribus, ſacris & profanis, Græcis & Latinis collecti, & pulcherrimâ methodo digeſti. Extant cum Johan. Fabricii Opere de Differentiis Animalium.

OZIAS AIMAR, *Gratianopolitanus*

Obſervationes Medicæ. Extant cum Obſervationibus Laz. Riverii, Londini, apud Milonem Fleſcher, 1646, in 8, pag. 438.

P.

PALLADIUS

Scholia in Librum Hippocratis de Fracturis. Extant Græce & Latine, ex interpretatione Jacobi Santalbini, Metenſis Med. Operum Hippocratis Sect. VI, pag. 196. juxta Anutii Foeſii diſtributionem, è mente Erotiani. Francof. apud Andr. Wecheli Hæredes, 1595, in fol.

De Febribus conciſa Synopſis, Pariſiis, 1646, in 4.

Breves Interpretationes ſexti Libri de Morbis popularibus Hippocratis. Extant cum Medicis Antiquis Græcis à Junio Paulo Craſſo. *Patavino*, donatis. Baſileæ, apud Petrum Pernam, 1581, in 4.

PALLADIUS RUTILIUS TAURUS

Æmilianus, Vir illuſtris. Vixit A. C. 129. Wolfg. Juſtus in Chronol. Medic.

De Re ruſtica Libri XIII. De Inſitionibus Liber. Extant cum Catonis, Varronis, & Columellæ Libris de Re ruſtica. Regii, apud Bartholom. Bruſchium, 1482, in fol. Lutetiæ, apud Johan. Parvum, & Galeotum à Prato, 1533, in fol. Coloniæ, apud Johan. Gymnicum, 1536, in 8. Pariſiis, apud Robert. Stephanum, 1543, in 8.

PAMPHILUS

De Mulomedicina, Capita aliquot. Extant inter Veterinariæ Medicinæ Scriptores, qui editi ſunt Græce quidem Baſileæ, apud Johan. Valderum, 1537, in 4. Latine autem ex interpretatione Johannis Ruellii, Pariſiis, ap. Simonem Colinæum, 1530, in fol.

De Re ruſtica, Fragmenta aliquot. Extant in Γεωπονικῶν, ſeu de Re ruſtica ſelectorum Lib. XX Græcis, Conſtantino quidem Cæſari nuncupatis, Johan. Alex. Braſſicani operâ in lucem editis, Baſileæ, apud Robertum Winter, 1539, in 8. Latinis autem, Jano Cornario interprete, Baſileæ, apud Frobenium, 1528, in 8.

Lindenius renovatus sive Johannis Antonidae Van der Linden De Scriptis Medicis ... - page 878 sur 1339

©BIUM

PAMPHILUS FLOREMBENUS, *Foroſempronienſis*

Collectanea de Febribus. Venetiis, apud Nicol. Baſcarinum, 1550, in 8.

Epiſtola ad Petrum Andr. Matthiolum, quâ agitur de altera Dioſcoridis Clematitide. Extat Lib. 1. Epiſtol. Matth. pag. 42.

PAMPHILUS HERILACUS, *Reatinus*

Aquarum natura & facultates, per quinque Libros digeſta: Vinorum & Aquarum effectuum invicem comparatorum, Tractatus. De Arthritide & Podagra Conſilium. Coloniæ, apud Johan. Baptiſtam Ciottum, 1591, in 8. Francofurti, apud Johan. Beyer, 1645, in 8.

PAMPHILUS MONTIUS

Bononienſis, Medicus Patavinus inſignis. Vixit circa A. C. 1544. Juſtus in Chronol. Medic.

Methodus Medendi. Auguſtæ Vindel. apud Henr. Steynerum, 1540, in 8. Venetiis, 1545, in 8.

In Galeni Libros de Febrium differentiis, Commentarii. Bononiæ, 1550. in 8. apud Anſelmum Giaccarellum, 1565, in 8.

De Subjecto Medicinæ, Lib. 1. De tribus doctrinis ordinariis, Lib. 1. De Temperamento æquali ad pondus, Lib. 1. De Hominis Temperatura ex Galeni intentione, Lib. 1. In Thurriſani Procœmium. Quatuor Aphoriſmorum Hippocratis interpretatio. Bononiæ. 1532, in fol. Venetiis, apud Hieronymum Schotum, 1545, in 8.

PANCRATIUS MARCELLINUS

Notæ marginales, ad Prælectiones Hieronymi Mercurialis, in omnes Hippocratis Aphoriſmorum Libros. Extant cum his ipſis. Bononiæ, apud Tamburinum. 1619, in fol. Lugduni, apud Anton. Pillehotte, 1621, in 4.

PANDULPHUS COLLENUTIUS, *Piſaurenſis*

Pliniana Defenſio, adverſus Nicolai Leoniceni Accuſationem. Ferrariæ, apud Andr. Belfortem, 1511, in 4. & Tomo 11. Herbarii Ottonis Brunsfelſii.

Libellus de Vipera. Venetiis, apud Johan. Petrum Quarengium, 1506, in 4.

☉ PANTALEON

Vid. Authores Chymici Incerti.

PANTHALEON de CONFLENTIA

Pilularium. Summa Lacticiniorum completa. Cautelæ Medicorum non inutiles Gabrielis Zerbi, *Veronenſis*. Lugd. ap. Anton. Blanchard, 1525, in 4. Papiæ, 1508, in fol.

PARTHENIUS

De humani corporis ſectione, Dialogus, Plutone & Harpago interloquentibus. Extat cum Georgii Vallæ, de Re Medica, Opuſculis. Argentorati, apud Henricum Sybold, 1529, in 8.

PASCA-

PASCASIUS JUSTUS, *Ecolonianus Flander*

Alea, ſive, de curandâ ludendi in pecuniam cupiditate, Libri duo. Priore, Medicâ planâque Methodo omnis graviſſimæ & ignotæ uſque ad hoc tempus affectionis, natura, cauſæ, & effectus, tanquam immanis & ſævi alicujus morbi, explicantur. Altero, quâ potiſſimùm curatione adhibitâ, inſatiabilis flagitioſaque cupiditas evelli ex graviter ægrotantium animis poſſit, explanatur: tum, ſi contumax erit, quâ ratione edomari, & comprimi queat, edocetur. Baſileæ, adud Johan. Oporinum, 1561, in 4. Amſtelodami, ap. Lud. Elzevirium, 1642, in 12.

PASCHALIS GALLUS, *Villæfanenſis Picto*

Bibliotheca Medica, ſive, Catalogus illorum, qui ex profeſſo Artem Medicam in hunc usque annum Scriptis illuſtrarunt: nempe quid ſcripſerint, ubi, quâ formâ, quove tempore Scripta, excuſa, aut Mss. habeantur. Baſileæ, apud Conr. Waldkirch, 1590, in 8. In hac Bibliotheca Medicâ etiam continetur Catalogus illorum, qui ſpeciatim & ex profeſſo hucusque ſcripſerunt in Medicina aliquid ſermone Gallico: In Medicina aliquid idiomate Germanico: In Hippocratem: In Aphoriſmos Hippocratis: In Galenum: In Avicennam: In Dioſcoridem: De Re Chirurgica: De Re Anatomica: De Re Herbaria: Pharmacopœas: Practicas Medendi vulgò dictas: Conſilia Medica: De Peſte: De Lue Venerea.

PASCHALIS le COQ, *Pictavienſis*

Αλέκτωρ πολεμόθυρος, ſive, Oratio de Galli gallinacei natura & proprietatibus. Auguſtoriti Pictonum, apud Anton. Meſnerium, 1614, in 8.

PAULUS ÆGINETA

Medicus Græcus inſignis. Galeni Simia. Claruit ſub Honorio, & Theodoſio, Juniore, A.C. 420. Wolfg. Juſtus in Chronol. Medicorum. Secundùm Renat. Moreau de V. S. in Pleurit. vixit circa A.C. 380.

De Re Medica Libri ſeptem. Græce. Venetiis, apud Aldum & Andr. Aſulanum, 1528, in fol. Baſileæ, apud Andr. Cratandrum, 1538, in fol. Ibidem, apud Johannem Oporinum, 1546, in 8. Hæc Editio Interprete Albano Torino hunc habet titulum: Medicinæ totius Enchiridion, ſeptem Libris Univerſam rectè Medendi rationem complectens, nunc-que demum multò quàm antea & emendatius, & formâ Artis hujus Studioſis commodiore in lucem editum. Ibidem, apud Eundem. Pariſiis, apud Simonem Colinæum, 1532, in fol. Hâc Editione hoc Opus de Re Medica primùm integrum Latinitate donatum eſt per Johannem Guintherium Andernacum. Lugduni, apud Guiliel. Rovillium, 1551, 1563, 1589, in 8. cum ejusdem Guintherii, & Jani Cornarii, Annotationibus: item, Jacobi Goupyli, & Jacobi Dalechampii Scholiis. Ex interpretatione Jani Cornarii, adjectis Dolabellarum Libris ſeptem. Baſileæ, apud Joh. Hervagium, 1556, in fol.

Lindenius renovatus sive Johannis Antonidae Van der Linden De Scriptis Medicis ... - page 880 sur 1339

De Crisi & Diebus Decretoriis, eorumq; signis. Extat cum Actuario de Urinis. Basileæ, 1529, in 8.

Pharmaca simplicia, Ottone Brúnfelsio Interprete. Item de ratione Victus, Guilielmo Copo, *Basileensi*, interprete. Argentorati, apud Georg. Ulricher Andlanum, 1531, in 8.

Excerpta de Balneis. Extant pag. 487. Operis Veneti de Balneis.

De Febribus Liber. Extat Operis Veneti de Febribus, p. 39.

PAULUS AICARDIUS

Hieron. Mercurialis Tractatum, de Morbis Cutaneis, & omnibus Corporis Humani excrementis, in quinque Libros digessit, & edidit.

⊙ PAULUS AMMANNUS

Medicina Critica, sive, Decisoria, cum Centuriâ Casuum Medicinalium in Concilio Facultatis Medic. Lipsiens. antehac resolutorum, comprehensa: nunc verò in Physicorum, Practicorum, Studiosorum, Chirurgorum, aliorumq;, usum notabilem, collecta, correcta, & variis Discursibus aucta. Erffurti, apud Johann. Bartholom. Ohlerium, Bibliopol. Lipsiens. 1670, in 4. Stadæ, apud Johannem Fesselium, 1677, in 4. Hæc Editio ab innumeris sphalmatis vindicata, & Exterorum in gratiam Latinitati donata est à Christiano Francisco Paullini.

Paræneſis ad Discentes, occupata circa Institutionum Medicarum Emendationem. Rudolstadii, apud Joh. Bartholom. Olearium, Bibliopol. Lipsiens. 1673, in 12. Lipsiæ, 1677, in 12.

Archæus Syncopticus, Eccardi Leichneri Archæo Synoptico, contra Paræneſin ad Discentes, oppositus, 1674, in 12.

Fortunati Fidelis de Relationibus Medicorum Libros quatuor, adjecto duplici Indice: Capitum scil. & Rerum memorabilium, revisit, & à mendis librariis plerisque repurgavit. Lipsiæ, apud Johan. Christian. Tarnovium, 1674, in 8.

Supellex Botanica, hoc est, Enumeratio Plantarum, quæ non solùm in Horto Medico Academiæ Lipsiensis, sed etiam in aliis circa Urbem Viridariis, Pratis ac Sylvis &c. progerminare solent, Cui brevis accessit ad Materiam Medicam, in usum Philiatrorum, Manuductio. Lipsiæ, apud Johan. Christian. Tarnovium, 1675, in 8. minari.

Character Plantarum naturalis, ab ultimo fine, videlicet fructificatione, desumptus, & in gratiam Philiatrorum per Canones & Exempla digestus. Ibidem, apud Eundem, 1676, in 12. Francofurti & Lipsiæ, apud Nicolaum Scipionem, 1685, in 12. Huic secundæ Editioni præmissum est Fundamentum Methodi genuinæ Cognoscendi Plantas.

Observatio, de Lochiorum fluxu per nares. Extat Ephemer. Acad. Nat. Curios. Germanic. An. II. N. 184.

de Impotentia ab obstructione vasorum spermaticorum, & seminis egressu per foramina quædam

dam in parte dextrâ epigaſtricâ. Ibid. An. eod. N. 185.

Obſervatio, de Superfœtatione falsâ, quam mentitus eſt motus aquarum hydropicarum. Ibid. Ann. eod. N. 186.

de Curatione febris malignæ Viperarum vivarum deglutitione. Ibid. An. eod. N. 187.

de Bandura Zingalenſium. Ibid. Decur. II. An. I. N. 23.

PAULUS BAGELLARDUS, *à Flumine*

De Ægritudinibus Infantium. Venetiis, apud Matthæum Vindiſchgretz, 1487, in 4.

Opuſculum de Morbis Puerorum, cum Appendicibus Mag. Petri Toleti. Cui adjuncta ſunt Oddi de Oddis de Prandii & Cœnæ ratione. Libellus de Peſte Guidonis, quem exhibuit Squironius. Univerſalis morbi articularis præcautio, & curatio. Paraſtaſis de Prandii & Cœnæ ratione. Lugduni, apud Germanum Roſe, 1538, in 8.

⊙ PAULUS BARBETTE

Tractatus de Peſte: cum Notis Frederici Deckers. Lugduni-Batav. 1667. Extat etiam cum ejusdem Authoris Operibus Chirurgico-Anatomicis. Lugduni Batavorum, apud Johan. à Gelder, 1672, in 12.

Praxis Medica: cum Notis & Obſervationibus Friderici Deckeri: nec non Capitum, ut & Rerum, Verborumque Indice locupletiſſimo. Lugduni Batavorum, apud Gaasbekios, 1669, in 12. Ibidem, 1678, in 12.

Opera Chirurgico-Anatomica, ad Circularem Sanguinis motum, aliaque Recentiorum Inventa, accommodata. Accedit de Peſte Tractatus, Obſervationibus illuſtratus. Ibidem, apud Johan. à Gelder, 1672, in 12.

Opera Omnia Medica & Chirurgica, Notis & Obſervationibus, nec non Pluribus Morborum Hiſtoriis & Curationibus illuſtrata & aucta. Cum Appendice. Eorum, quæ in Praxi omiſſa vel conciſa nimis pertractata fuerant. Operâ & Studio Johannis Jacobi Mangeti. Genevæ, apud Johannem Anton. Chouet, 1682, in 4.

⊙ PAULUS du BE

Medulla Medicinæ Practicæ. Pariſiis, 1671, in 12.

PAULUS BELLONIUS

Theumenia, ſive, de Anima. Venetiis, 1640, in 8.

⊙ PAULUS BOCCON, *Panormitanus Siculus*

Icones & Deſcriptiones rariorum Plantarum Siciliæ, Melitæ, Galliæ, & Italiæ; quarum unaquæque proprio charactere ſignata ab aliis ejusdem claſſis facilè diſtinguitur. Cum Præfatione Roberti Moſſiokii. Lugduni, apud Robertum Scott, 1674, in 4.

PAULUS CIGALINUS

⊙ *Natus eſt Comi in Italia: fuit Medicinæ Doctor & Profeſſor in Univerſi-*

versitate Ticinensi primarius; cujus Lectiones eruditæ nunquam à Studiosis interruptæ, vel sibilo exceptæ fuerunt, sicut aliis Professoribus in Italia fieri consvevit. Obiit ibidem A. C. 1598, ætatis suæ circiter 70.

Prælectiones duæ : una, de vera patria Plinii : altera de fide & auctoritate ipsius. Extat cum Plinii Operibus. Francofurti, apud Claud. Marnium, 1608, in 8.

PAULUS CLOSIUS

Epistola Medica. Extat eo in Opere, quod Laurent. Scholzius edidit, Francof. apud Andr. Wecheli Hæredes, 1598, in fol. pag. 310.

PAULUS CRASSUS

⊙ *Natus est Patavii : in patrio Gymnasio circa A. C. 1559, cum Bassiano Lando, & postmodum cum Bernhardino Paterno, publicè Medicinam docuit. Obiit Patavii A. C. 1574.*

Mortis repentinæ Examen : unà cum brevi Methodo Præsagiendi & Præcavendi omnes, qui subeunt illius periculum. Mutinæ, apud Julium Cassianum, 1612, in 8.

PAULUS DIONYSIUS

Aphorismi Hippocratis versibus redditi. Veronæ, 1599, in 4.

⊙ PAULUS BRAND

Observatio, de Dysenteria Castrensi, ejusq; causa verminosâ, & Curatione. Extat Act. Hafniens. Volum. V. N. 31.

PAULUS EBERUS

Appellationes Quadrupedum, Insectorum, Volucrum, Piscium, Frugum, Leguminum, Olerum, & Fructuum communium, cum Caspare Peucero collegit, cum Vocabulis rei Nummariæ, Ponderum & Mensurarum.

PAULUS ECK, *de Sultzbach*

De Lapide Philosophorum Tractatus, ex editione Joachimi Tanckii. Francof apud Bitschium, 1604, in 8. & Volumine quarto Theatri Chemici, editi Argentorati, apud Lazarum Zetznerum, 1613, in 8.

PAULUS GRISIGNANUS, *de Salerno*

In Aphorismos Hippocratis, Expositio. Salerni, apud Franc. de Fabris, 1544, in fol.

Libellus de Pulsibus, & Urinis. Salerni, apud Cilium Allifanum, 1543, in 8.

PAULUS HESSUS, *Uratislavienſis*

Defensio viginti Problematũ Melchioris Guilandini, adversus quæ Petrus Andreas Matthiolus ex centum scripsit. Adjecta est Petri Andræ Matthioli adversus viginti Problemata Melchioris Guilandini Disputatio. Patavii, apud M. Anton. Ulmum, 1562, in 8.

⊙ PAULUS JALON

Observatio, de Urinæ incontinentia. Extat Ephemer. Acad. Natur. Curios. Germ. Decur. II. An. II. N. 129.

PAULUS JOVIUS

Novico-Comensis, Clementis VII, Ponti-

Lindenius renovatus sive Johannis Antonidae Van der Linden De Scriptis Medicis ... - page 883 sur 1339

Pontificis, perelegans Medicus. Poſtea Epiſcopus Nucerenſis in Italia. Claruit A.C. circiter 1529. Juſtus in Chronol. Medic.

De Romanis Piſcibus, Libellus. Romæ, apud Minutium Calvum, 1524, in fol. Baſileæ, apud Henricum Petri, 1545, in 8. cum reliquis Ejus operibus.

PAULUS ISRAELITA

De novem doctrinarum ordinibus, & totius Peripatetici dogmatis nexu, Compendium. Papiæ, apud Jac. de Burgo Franco, 1510, in 4.

PAULUS JULIARIUS, *Veronenſis*

De Vulnerum capitis curatione Libellus. Item Expoſitio Proœmii Libri Hippocratis de Victu in Morbis acutis. Veronæ, apud Andream Chioccum, 1581, in 4.

PAULUS L'AUREDANUS

Quæſtiones de Anima vegetativa. Ejusdem in tres Libros de Anima, Commentarii. Venetiis, 1595, in 4.

PAULUS LENTULUS, *Bernenſis*

Hiſtoria admiranda, de prodigioſa Apolloniæ Schreieræ, Virginis in agro Bernenſi, Inediâ, tribus Narrationibus comprehenſa. Cui ab eodem complurium etiam aliorum, de ejusmodi prodigioſis Inediis, doctiſſimorum, nec non fide digniſſimorum Virorum Narrationes, & ingenioſiſſimæ Commentationes adjunctæ ſunt. Bernæ Helvetiorum, apud Johan. le Preux, 1604, in 4.

⊙ PAULUS LUDOVICUS SACHSIUS

Monocerologia, ſeu, de genuinis Unicornibus, Diſſertatio. Raceburgi, apud Nicol. Niſſenium, 1676, in 8.

⊙ PAULUS MANFREDUS

De Nova & Inauditâ Medico-Chirurgicâ Obſervatione, ſanguinem transfundente de Individuo in Individuum; priùs in brutis, & deinde in Homine experta Romæ. Romæ, 1668, in 4.

⊙ Novæ circa Aurem Obſervationes. Extant cum Daniel. le Clerc & Joh. Jac. Mangeti Bibliotheca Anatomica. Genevæ, ap. Anton. Chovet, 1685, in fol.

PAULUS MARQUARTUS SCHLEGELIUS

⊙ *Natus Hamburgi Sax. A. C. 1605, impetratoq. Patavii 1637 Philoſophiæ & Medicinæ Doctoris gradu, mox anno poſt, 1638 in Univerſitate Jenenſi Medicinæ Profeſſor public. conſtitutus eſt: inde in patriam evocatus 1642, ibi Medicinam feliciſſimè exercuit, donec obiit ibidem A.C. 1653, ætatis ſuæ 48.*

De Sanguinis motu, Commentatio. In qua præcipue in Joh. Riolani V.C. Sententiam inquiritur. Hamburgi, apud Jacob. Rebenlinum, & Zach. Hertelium, 1650, in 4.

⊙ Adverſaria Memorabilium Med. Extant cum Georg. Hieronym. Velſchii Conſil. Medicinal. Centuriis IV. Ulmæ, apud Chriſtian. Balthaſar Kuenium, 1676, in 4.

Lindenius renovatus sive Johannis Antonidae Van der Linden De Scriptis Medicis ... - page 884 sur 1339

PAULUS MACASIUS

☽ De Acidularum Egranarum usualium, seu, Fonticuli Crystallini, naturâ, viribus, & administratione. Norimbergæ, apud Abrahamum Wagenman, 1613, in 4.

PAULUS MAZINUS

De Elementorum naturâ, & rerum naturalium generatione, Paradoxa. Parisiis, apud Matthæum Davidem, 1549, in 8.

PAULUS MELIORATUS

De Ventriculi intemperie frigidâ & humidâ, Consilium. Extat eo in Opere, quod Josephus Lautenbachius collegit & edidit. Francofurti, apud Johan. Sartorium, 1605, in 4, pag. 190.

PAULUS MINERVA

De Temporibus, sive, de Prænoscendis Temporum mutationibus, juxta triplicem viam. Neapoli, in fol.

PAULUS MOTH

Casus Chirurgicus perforati Thoracis. Haffniæ, 1656, in 4.

PAULUS MUNCERUS, *Silesius*

XL Contradictiones, quibus ratio & curatio Morborum occultorum παχυλῶς delineatur. Extat Decade II. Disputat. quas collegit & edidit Basileæ Johann. Jacob. Genathius, 1619, in 4.

PAULUS NEUCRANTZ, *Rostochiensis*

☽ De Purpura, Liber singularis. In quo Febrium malignarum natura, & curatio proponitur. Lubecæ, apud Gottofr. Jegerum, 1648, in 4. Ibid. 1660, in 4.

De Harengo, Exercitatio Medica, In qua principis Piscium exquisitissima bonitas summaque gloria asserta & vindicata. Lubecæ, apud Joach. Wildium, 1654, in 4.

Idea perfecti Medici, Oratione funebri proposita. Lubecæ, 1655, in 4.

PAULUS OFFREDUS

In Librum Aphorismorum Hippocratis, Commentatio Aphoristica, ad Methodum Analyticam redacta. Cum Græco Textu, Latinâque ejus interpretatione. Aureliæ Allobr. ap. Petrum de la Rouiere, 1606, in 12. ap. Butgenium, 1607, in 12.

Observatio, de Globulo plumbeo, qui ictu sclopeti in vacuum vesicæ immissus post annos XXX, calculosâ materiâ obductus, tandem inventus fuit. Extat cum Guil. Fabr. Hildani Observat. Chirurg. Cent. III. Oppenheimii, apud Joh. Theod. de Bry, 1614, in 8, pag. 268.

De infelicissimo successu Sectionis venæ in cubito, Observatio. Extat cum Ejusdem Observ. Cent. IV. Ibid. 1610, in 4, p. 158. 160.

De Affectu quodam gravissimo, nec nō raro, Calcanei, tempore Pestis contracto, Observatio. Extat ibidem, pag. 210, 214.

PAULUS PELLICIA, *Sacellensis*

De Venæsectione, & Crisibus, Tractatus.

ctatus. Venetiis, apud Petrum Milocum, 1623, in 4.

PAULUS RENEALMUS, *Blæſenſis*

Specimen Hiſtoriæ Plantarum. Plantæ typis æneis expreſſæ. Pariſiis, ap. Adrianum Beys, 1611, in 4.

Ex Curationibus Obſervationes, quibus videre eſt, Morbos tutò, citò, & jucunde poſſe debellari, ſi præcipuè Galenicis præceptis Chymica remedia veniant ſubſidio. Pariſiis, apud Adrianum Beys, 1606, in 8.

PAULUS RICIUS

⊙ *Natus eſt in Germania, Parentibus Judæis. Sed ubi adolevit, Judaiſmo relicto, Chriſtianam fidem ſuſcepit, & publicè baptizatus eſt: tum operam dare cœpit diſciplinis humanioribus, imprimis ei, quæ naturæ myſteria inveſtigat: dehinc Papiæ in Italia Philoſophiam publicè, non ſine nominis fama, docuit. Itaq; Cæſari, Maximiliano I. commendatus, ab eo in Medicorum ſuorum numerum fuit allectus. Floruit circa A.C. 1514.*

Alſaharavii Librum Theoricæ & Practicæ edidit.

PAULUS SCALICHIUS, *de Lika*

Encomion Medicinæ. Extat Ejusdem Encyclopædiæ, ſeu, Orbis Diſciplinarum, tam ſacrarum, quàm prophanarum, Epiſtemonis, p. 725, edit. Baſileæ, apud Johannem Oporinum, 1569, in 4.

PAULUS SILENTARIUS

In Thermas Pythias Claudii Alcantheri. Venetiis, 1586, in 8.

PAULUS SIMLERUS

Epiſtolæ plurimæ Medicæ. Extant cum Ciſta Medica Johannis Hornungi. Norimbergæ, ap. Simonem Halbmayerum, 1625, in 4.

⊙ PAULUS de SORBAIT, *Belga*

Univerſa Medicina, tam Theorica, quàm Practica, nempe Iſagoge Inſtitutionum Medicarum, & Anatomicarum: Methodus Medendi: cum Controverſiis: annexâ Sylvâ Medicâ. Deinde ſequuntur Curationes omnium Morborum, Virorum, Mulierum, & Puerorum, à capite ad calcem, nec non Cura Morbi Venerei, & Tractatus de Febribus, Peſte & Venenis, cum reſolutis per objectiones Difficultatibus, item Chirurgia, cum Examine Chirurgico: Methodus Conſultandi: cum annexis Obſervationibus aliquot peculiaribus, cuivis Philiatro utiliſſimis: denique Modus Viennæ Doctores creandi, triplici Diſcurſu exornatus. Norimbergæ, apud Michael. & Johan. Frideric. Endteros, 1672, in fol. Viennæ Auſtriæ, apud Leopoldum Voigt, 1680, in fol. Hæcque recentior Editio auctior novum titulum, & quidem hunc nacta eſt: Praxios Medicæ auctæ, & à plurimis typi mendis, ab ipſo Authore caſtigatæ, Tractatus Primus. In quo Morborum, à capite ad calcem, Curationes Medicæ, cum Controverſiis, cuivis capiti annexis, traduntur. Item, Tractatus Secundus, de Lue Venerea. Item, Tractatus Tertius, de Febribus: cum Con-

Lindenius renovatus sive Johannis Antonidae Van der Linden De Scriptis Medicis ... - page 886 sur 1339

troversiis. Item, Tractatus Quartus, de Morbis Puerorum. Item, Tractatus Quintus, de Chirurgia, cum Examine Chirurgorum. Item, Tractatus Sextus, de Methodo Medendi, cum Quæstionibus & Dosibus Medicamentorum. Item, Tractatus Septimus, de Modo benè Consultandi, & rarioribus Observationibus. Ultimò de modo, promovendi Doctores Viennæ, aliquot Discursibus exornato, cum quibusdam Academicis Parergis, Consilio de Peste Germanico, & Indice copioso.

Nova & aucta Institutionum Medicarum Ilagoge. Viennæ, 1678, in 4.

Consilium Medicum, seu, Dialogus Loimicus de Peste Viennensi, ejusque Origine, causis, differentiis, proprietatibus, circumstantiis, accidentibus, & observationibus. Item de verâ præservatione, & curâ per medicamenta sæpissimè probata, & selecta, cum requisitâ Diæta, nec non de Locis, & numero Cryptarum, & Mortuorum. Viennæ Austriæ, apud Johannem van Gelen, 1679, in 12.

Commentaria & Controversiæ in omnes Libros Aphorismorum Hippocratis. Opus nunquam visum, diuque desideratum. Viennæ Austriæ, apud Johannem van Gelen, 1680, in 4.

Observatio, de Puerperii casu singulari. Extat Ephemer. Academ. Natur. Curios. Germ. Ann. II. N. 13.

de rara Anginæ specie. Ibid. Ann. eod. N. 14.

Observatio, de Venarum regeneratione. Ibid. An. eod. N. 15.

de dolore imaginario. Ibid. Ann. eod. N. 16.

de Venæsectionis utilitate in gravidis. Ibid. An. eod. N. 47.

de notabili Gingivarum Hæmorrhagia. Ibid. An. eodem. Num. 48.

de Paralysi frigidis curatâ. Ib. An. eod. N. 49.

de subita membri virilis retractione. Ibid. An. eod. N. 50.

de Bubone ex abscessu. Ibid. An. eod. N. 103.

de Impotentia ad Venerem ex vulnere capitis. Ibid. Ann. eodem. N. 104.

de Inflammatione Vesicæ ex Vesicatorio. Ibid. Ann. cod. Num. 105.

de Lapide in Hepate. Ibid. An. eod. N. 106.

de Tumore Linguæ miraculoso. Ib. An. eod. N. 107.

de floccorum collectione in malignis, non lethali. Ibid. An. III. N. 269.

de Antimoni, opulmonum medicinâ & Veneno. Ibid. Ann. eod. N. 270.

de Affectu strepitoso. Ibid. An. eod. N. 271.

de Dysenteria Acidulis curatâ. Ib. An. eod. N. 272.

de Ingravidatione, sine membri virilis intromissione. Ibid. Ann. eod. N. 273.

de Colica vino Guajaci curatâ. Ib. An. eod. N. 274.

Lindenius renovatus sive Johannis Antonidae Van der Linden De Scriptis Medicis ... - page 887 sur 1339

⊙ PAULUS STRECTES

Consilium de Partu nonimestri. Pisis, 1651, in fol.

PAULUS SVARDUS

Mediolanensis, Aromatarius doctissimus. Floruit circa A. C. 1526. Justus in Chronol. Medic.

Thesaurus Aromatariorum. Venetiis, apud Octav. Scotum, 1517, apud Hieron. Scotum, 1556, in fol. curâ Nicolai Montani recognitum. Lugduni, 1536, in 4.

PAULUS TUCCA,

Parthenopæus

De Observantia Curationis Febrium, juxta præceptorum ejus decretâ, Libellus. Neapoli, apud Franciscum & Johannem Moschenum, 1532, in 8. 1600, in 8.

PAULUS VECCHIUS

Observationum omnigenæ eruditionis in divinam Scripturam carptim universam, Libri duo. Primus continens Observationes Physiognomonicas, sive, locos sacræ Scripturæ, qui ponderantur juxta Physiognomica principia, ita, ut Physiognomica eruditio doceatur, & simul Scripturæ accommodetur. Secundus continens observationes Medicas, sive, locos sacræ Scripturæ, qui expenduntur juxta Medica principia, ita, ut Medica eruditio doceatur, & simul Scripturæ subserviat. Neapoli, 1641, in 4.

⊙ PAULUS VINDINGIUS

Observatio, de Thermis Anglicis. Extat Act. Hafniens. Volum. V. N. 125.

PAULUS VIRDUNGUS,

Kittingensis Francus

Discursus Medicus de Ventis in Microcosmo, seu, Spiritu flatulento, & effectuum hinc in humano corpore nascentium Παραδόξων ac Θαυμάτων, Extat Decade II. Disputat. quas collegit & edidit Basileæ Joh. Jac. Genathius, 1619, in 4.

PAULUS WAGNERUS,

Winshemius

De Hæmorrhoidibus, Disputatio. Extat Decade IV. Disputat. quas collegit & edidit Basileæ Johan Jac. Genathius, 1620, in 4.

PAULUS ZACCHIAS

☽ Quæstiones Medico-Legales, In quibus omnes eæ materiæ Medicæ, quæ ad Legales facultates videntur pertinere, proponuntur, pertractantur, resolvuntur. Lib. I. Romæ, ap. Jacobum Mascardum, 1621, in 4. Lib. II. Ibidem 1625. Lib. III. Ibidem 1628. Lib. IV. Ibid. 1628. Lib. V. Ibid 1630. Lib. VI. Ibid. 1634. Lib. VII. & postremus. Ibid. 1635. Lipsiæ, apud Eliam Rehefeldium, 1630, in 8. Amstelodami, apud Johan. Blaeu, in fol. multùm auctioribus, & additis insuper duobus Libris, octavo scilicet & novo, anno 1650. Lugduni, 1661, in fol. Hæc Editio cum priori & sequenti in tres Tomos divisa est, Opusque absolutissimum constituit, Nunc à variis mendis purgatæ, passimque interpolatæ, & novis Recentiorum

Lindenius renovatus sive Johannis Antonidae Van der Linden De Scriptis Medicis ... - page 888 sur 1339

tiorum Inventis ac Obſervationibus auctæ à Joh. Daniel. Horſtio. Francofurti, apud Joh. Bapt. Schönwetter. 1666, in fol.

De Quiete ſervanda, in curandis Morbis. Romæ, in 4.

De ſubitis & inſperatis Mortis eventibus. Ibidem, in 4.

☉ De Affectionibus Hypochondriacis Libri tres, Italico idiomate primùm ab Authore conſcripti, nunc in Latinum ſermonem translati ab Alphonſo Khonn. Auguſtæ Vindelicorum, apud Viduam Joh. Görlini, 1971, in 8.

PAXAMUS

DeRe Ruſtica, Fragmenta aliquot. Extant in Γεωπονικῶν, ſeu, de Re ruſtica Selectorum Lib. xx. Græcis, Conſtantino quidem Cæſari nuncupatis. Joh. Alex. Braſſicani operâ in lucem editis. Baſileæ, ap. Robertum Winter, 1539, in 8. Latinis autem, Jano Cornario interprete, Baſileæ, apud Frobenium, 1540, in 8.

PEDACIUS DIOSCORIDES

Anazarbeus, Vir Militaris & Medicus. Claruit ſub Julio Cæſare, Familiaris M. Antonii & Cleopatræ, A. M. 3907. A. ante C. 56. Wolfg. Juſtus in Chronol. Medic.

Opera, quæ exſtant, omnia. Ex nova interpretatione Jani-Antonii Saraceni, *Lugdunæi*. Addita ſunt ad calcem ejusdem interpretis Scholia, in quibus variæ codicum variorum lectiones examinantur, diverſæ de Medica Materia, ſeu priſcorum, ſeu etiam recentiorum ſententiæ proponuntur, ac interdum conciliantur: ipſius denique Autoris corruptiora, obſcuriora, difficilioraque loco reſtituuntur, illuſtrantur, & explicantur. Francofurti, apud Claud. Marnium & Johan. Aubrium, 1598, in fol.

☽ De Materia Medica Libri quinq;. Græcè. Venetiis, apud Aldum, 1506, in fol. Baſileæ, apud Joh. Bebelium, 1529, in 4. Jano Cornario caſtigatore. Græco-Latinè. Pariſiis, apud Viduam Arnoldi Birckmanni, 1549, in 8. Libri ſex Johanne Ruellio interprete. Pariſiis, 1537, in 8. cum caſtigationibus Jacobi Goupyli. Latinè Libri ſex. Ex interpretatione Marcelli Vergilii, cum ejusdem Commentationibus, ex ſecunda Interpretis recognitione excuſi. Cum Indice Latinè, & Græcè, ſuper Autorem, atque commentationes Interpretis: Nec non de lethalibus Venenis, eorumque præcautione & curatione: de Cane Rabido: Deque notis, quę morſus ictuſve animalium venenum relinquentium ſequuntur, deque eorum curatione Lib. un. Florentiæ, ap. Hæred. Philippi Juntæ, 1523, in fol. Coloniæ, apud Joh. Sotcrem, 1529, in fol. Et Jani Cornarii, cum Ejusdem Emblematis ſingulis capitibus adjectis. Et Dioſcoridæ de Beſtiis venenum ejaculantibus, & lethalibus Medicamentis, Libri duo, eodem interprete: CumqueEjusdem, in eosdem Libros, Expoſitionum Lib. 11. Innumeris locis ab Andrea Matthiolo emendati, ac reſtituti. Baſileæ, 1557,

1557, in fol. Lugduni, apud Antonium Vincentium, 1554, in 16. Rursus interprete Jano Antonio Saraceno *Lugdunæo*. Francof. apud Hæredes Andr. Wecheli, 1598, in 16.

⊙ Andreas Lacuna Annotationes in Dioscoridem, *Anazarbeum*, juxta vetustissimorum Codicum fidem elaboratas addidit. Lugduni, apud Rovillium. 1555, in 16.

Εὐπόριστα ad Andromachum, hoc est, de Curationibus Morborum per Medicamenta paratu facilia, Libri II. Nunc primùm & Græcè editi, & partim à Johanne Moibano, Med. Augustano, partim verò post hujus mortem à Conrado Gesnero in Linguam Latinam conversi: Adjectis ab utroque interprete Symphoniis Galeni aliorumque Græcorum Medicorum. Argentorati, apud Josiam Rihelium, 1565, in 8.

Pharmacorum simplicium, Reique Medicæ Libri octo. Ibid. 1529, in fol.

PELAGIUS

In Democritum Abderitam de Arte sacra, sive, de rebus naturalibus, & mysticis, Commentaria. Extant cum Antonii Mizaldi Memorabilium Centuriis IX. Coloniæ, apud Johan. Birckmannum, 1574, in 16.

PELAGONIUS

De Mulomedicina Capita aliquot. Extant inter Veterinariæ Medicinæ Scriptores, qui editi sunt Græcè quidem Basileæ, apud Johannem Valderum, 1537, in 4. Latinè autem ex interpretatione Johannis Ruellii, Parisiis, apud Simonem Colinæum, 1530, in fol.

De Re rustica, Fragmenta aliquot. Extant in Γεωπονικῶν, seu, de Re rustica Selectorum Lib. XX. Græcis, Constantino quidem Cæsari nuncupatis. Joh. Alex. Brassicani operâ in lucem editis, Basileæ, apud Robertum Winter, 1539. in 8. Latinis autem, Jano Cornario interprete, Basileæ, apud Frobenium, 1540, in 8.

PEREGRINUS PITORIUS

Opobalsami Romani Censura, Venetiis, 1642, in 8.

PERSIUS TREVUS i. e. PETRUS SERVIUS

Ad Librum de Seri Lactis Stephani Roderici Castrensis, *Lusitani*, Declamationes, seu, Privatæ quædam, ac domesticæ Exercitationes. Parisiis, 1632. Romæ, apud Franciscum Corbellettum, 1634, in 8.

PETRUS de ABBANO

Hippocratis Coi, de Medicorum Astrologia, Libellum in Latinum transtulit.

Tractatus de Venenis. Mantuæ, 1473, in 4.

PETRUS ALONSO, *de Sandoval*

De instauranda Æthiopum salute. Sevillæ, 1627, in 8.

PETRUS de ALVERNIA

Commentarii in Aristotelis Libros de Motibus Animalium. De Longitudine & Brevitate Vitæ, De Juventute

tute & Senectute. De Respiratione. De Vita & Morte. Venetiis, ap. Hæredes Octav. Scoti, 1507, in fol.

PETRUS AMELUNGIUS, *Stendalensis*

Tractatus nobilis primus. In quo Alchimiæ, seu, Chemicæ Artis antiquissimæ, nobilissimæ & jucundissimæ, cùm inventio & progressio, obscuratio & instauratio, tum dignitas, utilitas, & necessitas, demonstratur; & simul convincitur, res naturales, ex quibus Morborum remedia desumuntur, impura & malignâ qualitate non carere. Additâ dictæ labis rerum naturalium origine & causâ verissimâ. Lipsiæ, apud Jacob. Apelium, 1607, in 8.

Tractatus nobilis secundus. Continens Apologiam, quæ maculam à D. Guilielmo Bokelio, *Collensi*, Stendaliæ Medico, antiquæ, nobili, & præstanti Hermeticæ, seu, Chemicæ Medicinæ, temerè aspersam absprgit, diluit, atque repurgat; atque simul arguit, quòd, cùm jam dicti Bokelii, non tantùm Medendi Methodus sit irrationalis atque plane Empirica, verùm etiam cùm purgantia, tum alterantia remedia, quibus utitur, sint venenata, deleteria, corrosiva, impura, &c. sint maxima ex parte peregrina, nostris naturis adversa, corrupta, variè inter se confusa, omittantur in illis Lapides, Mineralia, & Metalla, neque legitima, quæ Chemica est, Arte præparata, nec justa, quæ tamen omnium debebat esse exactissima, observetur deos ratio, idque contra rationem, experientiam, atque clarissimorum Medicorum Medendi leges, nec possit, nec debeat illis uti amplius. Cum adnexione Responsionis specialioris ad prædictam, antiquissimæ, nobiliss. & præstantiss. Arti Medicæ Hermeticæ ab antedicto Guil. Bokelio illatam infamiam removendam. Lipsiæ, apud Abrah. Lamberg. 1608, in 8.

PETRUS ANDREAS CANONHERIUS

In septem Aphorismorum Hippocratis Libros, Medicæ, Politicæ, Morales, ac Theologicæ Interpretationes. Antverpiæ, apud Petrum & Joh. Belleros, 1617, in 4.

De Admirandis Vini virtutibus, Libri tres. Antverpiæ, apud Hieron. Verdussium, 1627, in 8.

De Curiosa Doctrina. Libri quinq;. Florentiæ, apud Volcmarium Timan, 1607, in 8.

PETRUS ANDREAS MATTHIOLUS

☽ *Natus est Senis, nobili illâ Hetruriæ Urbe A. C. 1500: factus deinde Archiater Cæsareus, & Medicus magni nominis, famosóq; illo Botanico opere toties recuso imprimis clarus. Tandem Tridenti, ubi sedem fixerat, obiit A. C. 1577, ætatis suæ 77.*

Opera, quæ extant, omnia, hoc est, Commentarii in VI. Libros Pedacii Dioscoridis, *Anazarbei*, de Medica Materia: Adjectis in margine variis Græci Textus Lectionibus, ex antiquissimis Codicibus desumtis, qui Dioscoridis depravatam lectionem restitu-

restituunt: nunc à Casparo Bauhino D. Botanico & Anatomico Basilienſi ordinario, poſt diverſarum editionum collocationem infinitis locis auctì: Synonymiis quoque Plantarum & Notis illuſtrati: Adjectis Plantarum Iconibus, ſupra priores editiones plus quam trecentis (quarum quamplurimæ (ſcil. L. novæ, nec viſæ) nunc primùm deſcribuntur) ad vivum delineatis. De ratione deſtillandi Aquas ex omnibus Plantis: & quomodo genuini odores in ipſis aquis conſervari poſſint. Item Apologia in Amatum Luſitanum, cum Cenſura in Ejusdem Enarrationes. Epiſtolarum Medicinalium Libri quinque. Dialogus de Morbo Gallico. Francofurti, apud Nicol. Baſſæum, 1598, in fol. Baſileæ, 1674, in fol.

Commentarii in VI. Libros Pedacii Dioſcoridis, *Anazarbei*, de Medica Materia, ab ipſo Autore recogniti, & locis plus mille aucti. Adjectis magnis, ac novis Plantarum, ac Animalium Iconibus, ſupra priores editiones longè pluribus, ad vivum delineatis. Acceſſerunt quoque ad margines Græci contextus quamplurimi, ex antiquiſſimis Codicibus deſumti, qui Dioſcoridis ipſius depravatam lectionem reſtituunt. Venetiis, apud Felicem Valgriſium, 1565, 1568, & 1583, majoribus Figuris, in fol. apud Vincentium Valgriſium, 1554, in fol. minoribus Iconibus.

Epiſtola ad Gabrielem Fallopium de Bulbo Caſtaneo, Oloconitide, Mamira, Traſo, Moly, Doronico, Grano Zelin, Zedoaria, Zurumbeta, Carpeſio. Pragæ, 1558, in 8.

De Plantis, Epitome utiliſſima, novis planè & ad vivum expreſſis Iconibus, deſcriptionibus, longe & pluribus & accuratioribus, nunc primùm diligenter aucta & locupletata à Johanne Camerario. Acceſſit Liber ſingularis de itinere ab urbe Verona ad Baldum montem, Plantarum ad rem Medicam facientium, feraciſſimum, Auctore Franc. Calceolario. Francof. 1586, in 4.

Apologia adverſus Amatum Luſitanum, cum Cenſura in Ejsdem Enarratiunes. Venet. ap. Vincent. Valgriſium, 1558, in 8.

Epiſtolarum Medicinalium Libri quinque. Pragæ, apud Georgium Melantrichum ab Aventino, 1581, in fol. Lugduni, apud Cæſarem Farinam, 1564, in 8. Hujus editionis paginas paſſim in hoc Opere citavimus, quoties aliorum ad Matthiolum Epiſtolarum mentionem facimus.

De Simplicium Medicamentorum facultatibus, ſecundùm locos & genera, Opuſculum. Venetiis, apud Vincent. Valgriſium, 1569, in 12. Lugduni, ap. Guil. Rovillium, 1571, in 12.

Diſputatio adverſus XX. Problemata Melchioris Guilandini. Venetiis, apud Vincentium Valgriſium, 1563, in 4.

Conſilia Medica. Extant eo in Opere, quod Laurent. Scholzius edidit. Francof. apud Andr. Wecheli Hæredes, 1598, in fol.

Lindenius renovatus sive Johannis Antonidae Van der Linden De Scriptis Medicis ... - page 892 sur 1339

PETRUS ANGELUS AGATHUS, *Matheras*

Scholia marginalia, & nobiles quædam Exercitationes ad Gabrielis Fallopii, de Morbo Gallico, Librum. Extant cum hoc ipso. Patavii, apud Lucam Bertellum, 1564, in 4.

Arcanorum Liber. Extant cum Gabr. Fallopii Opusculis. Patavii, ap. Luc. Bertellum, 1566, in 4.

Hieron. Capivaccii Opusculum, de Doctrinarum Differentiis, seu de Methodis, edidit.

PETRUS ANGELIUS BARGÆUS

Cynegeticôn, seu, de Venatione, Libri VI, cum argumentis Josephi Boccæ. Ixeuticôn, vel, de Aucupio, Liber unus. Eclogæ Venatoriæ IV, quæ in editione Florentinâ Librum ejus Carminum quintum conficiunt. Florentiæ, apud Juntas, 1568, in 8. Romæ, ap. Franc. Zannettum, 1585, in 4. Omnia Latino Carmine eruditissimo, & utrobique cum reliquis ejusdem Autoris Poëmatiis.

PETUS ANTONIUS RUSTICUS

Placentinus, Vixit A. C. 1503. Justus in Chronol. Medic.

Expositiones in Avicennam. Tabulæ de Peste, Febri Pestilenti, Igne Persico, & Altoym. Papiæ, apud Bernhardinum de Garaldis, 1521, in fol. cum Johan. Baverii de Imola Consiliis.

Memoriale Medicorum Canonicè practicantium. Papiæ, apud Eund. 1517, in 8.

Continet autem

Canones communes Medicationem perficientes.

Canones pro curatione Febrium necessarios.

Canones ad usum Medicinarum requisitos.

Centum Ægritudinum ultimas curationes.

Quingentarum ægritudinum optima Medicamenta.

PETRUS de APONO al. APANO

☽ *Natus est in Vico Abano, Urbi Patavinæ vicino, A. C. 1250, Patre Constantio de Abano, Notario publico: fuit Medicinæ Professor Bononiæ, & Philosophus, nec non Medicus atq; Astrologus clarissimus, qui herbarum & lapidum virtute, certo cœli aspectu statisq; horis usus, fascinare homines credebatur: unde etiam Magiæ suspectus, in jus vocatus, sed, pendente lite, mortuus est: nec tamen sic è manibus Judicum elapsus, in effigie supplicium tulit, quæ Patavii in foro, lectâ condemnationis sententiâ, flammis tradita: quia Philosophiam cum Medicina, & Astrologiam cum naturali Magia copulavit, ideo* CONCILIATORIS *nomen meruit. Narratur de eo, quod nunquam vocatus valetudinis curandæ gratiâ ad ægros extra Urbem prodierit, nisi constituto stipendio dietim 50. Coronatorum: & cùm ad summum Pontificem, Honorium IV. aliquando ægrotantem accerseretur, pactum prius esse singulis diebus sostri loco*

400

400 Coronatos. *Lac naturâ ſic abhorruit, ut nec illud comedentes, ſine nauſea, aſpicere poſſet. Obiit A.C. 1316, ætatis ſuæ 66.*

Conciliator Differentiarum Philoſophorum, & præcipue Medicorum. Papiæ, apud Grabrielem de Graſſis, 1490, in fol. Venetiis, apud Octavianum Schotum, 1496, 1504, in fol. ap. Juntas, 1565, in fol.

De Venenis, eorumque Remediis, Liber. Marpurgi, apud Cervicornum, 1537, in 8. Venetiis, apud Johan. Gryphium, 1550, in 8. poſtea etiam, hâc eâdem formâ, impreſſionis Autore, loco, tempore non expreſſis. Cui quidem editioni addita ſunt: Conſilium de Præſervatione à Venenis Guilielmi Grataroli: Hermanni à Nuenare Comitis περὶ τῆς ἱδρωπυρετοῦ, id eſt, Sudatoria febre, item Curatio Sudoris Anglici in Germania experta. Joachimus Schillerus de Peſte Britannica, Commentariolus. Omnia operâ Guil. Grataroli ex manuſcriptis exemplaribus collata, aucta, atque illuſtrata.

Supplementum in Meſuem, de Curatione Morborum à membris Nutritionis ad Cor. Extat cum Operibus Meſuæ.

Expoſitio Problematum Ariſtotelis, cum translatione duplici, antiquâ ſcilicet, & eâ, quam Theodorus Gaza edidit. Addita his Tabula à Petro de Tuſſignano confecta, quâ cuncta notabilia, quæ in Petri Apponi expoſitionibus continentur, facilia inventu ſunt. Adjunctis his præterea Alexandri Aphrodiſæi, & Plutarchi Cheronæi Problematis. Venetiis, apud Octav. Schotum, 1519, in fol.

Quæſtiones de Febribus. Extant Operis Veneti de Febribus, pag. 218.

Excerpta ex Conciliatore de Balneis. Extant pag. 222 Operis Veneti de Balneis.

PETRUS de ARGILLATA

Bononienſis Medicus & Chirurgus. Vixit A.C. 1490. Juſtus in Chronol. Medic.

Chirurgiæ Libri ſex. Venetiis, ap. Benedictum Genuenſem, 1480, in fol. apud Octav. Scotum, 1492, 1497, & 1499, in fol. Extant quoque Mss. in Bibliotheca noſtra.

PETRUS ARLENSIS, *de Scudalupis*

Sympathia ſeptem Metallorum, ac ſeptem ſelectorum Lapidum ad Planetas. Pariſiis, apud Davidem Gillium, 1610, in 8.

⊙ PETRUS ASSELINÆUS, *Aurelianenſis*

Collectanea & Euporiſta Medica. Extant cum Georg. Hieronym. Velſchii Conſil. Medicinal. Centuriis IV. Ulmæ, apud Chriſtian. Balthaſar. Kuenium, 1676, in 4.

Experimenta & Euporiſta. Extant cum Ejusdem Exotic. Curat. & Obſervat. Medicinal. Chiliad. Ibid. ap. Eundem, anno & formâ eâdem.

PETRUS BARBA

Vera Praxis de Curatione Tertianæ ſtabilitur, falſa impugnatur, libe-

Lindenius renovatus sive Johannis Antonidae Van der Linden De Scriptis Medicis ... - page 894 sur 1339

rantur Hiſpani Medici à calumniis. 1642, in 4. Loco & Autore impreſſionis omiſſis.

PETRUS de BAYRO

⊙ *Natus Taurini circa A.C. 1468: magni nominis Medicus: erga pauperes imprimis beneficus, & ob Praxeos felicitatem à Principibus & Magnatibus variis certatim requiſitus, & ab iis magni pretii præmiis remuneratus eſt. Proto-Phyſici nomen adeptus in patrio Gymnaſio Medicinam per plures annos docuit, ſalutatus ſimul Sabaudiæ Ducis, Caroli II. Archiater. Obiit tandem in patria nonagenarius A.C. 1558.*

De Peſtilentia, ejusque curatione per præſervationum & curationum regimen. Taurini, apud Franc. de Sylva, 1507, in 4. Pariſiis, ap. Nicolaum Rouſſel, 1513. in 8.

Lexipyretæ perpetuæ Quæſtionis & annexorum Solutio. De Nobilitate facultatis Medicę: Utrum Medicina & Philoſophia ſint nobiliores utroq; Jure, ſcil. Civili, & Canonico. Et qui Doctores earundem facultatum nobiliores ac digniores exiſtant, quomodove incedere, ac invicem præcedere debeant. Taurini, apud Franc. de Sylva, 1512. in fol.

De Medendis humani corporis malis Enchiridion, quod vulgo Veni mecum vocant: Cui adjunximus ejusdem Authoris Tractatum de Peſte. Edidit Theodorus Zwingerus, *Baſileenſis*. Baſileæ, apud Petrum Pernam, 1563. 1578. in 8. Lugduni, apud Sebaſt. Honoratum, 1561, in 12. Francofurti, apud Johan. Saurium, 1612, in 12.

PETRUS BELLONIUS

⊙ *Natus Cenomannus, ſive, ex Lombardia Lugdunenſi Galliæ Celticæ Provinciâ oriundus eſt, Medicus non literis tantùm & præclarâ eruditione nobilis, ſed & peregrinationibus in remotas Orbis partes ſuſceptis rerum exoticarum indagator ſolertiſſimus. Claruit circa A.C. 1564.*

De Admirabili Operum antiquorum, & rerum ſuſpiciendarum præſtantiâ, Liber primus. De Medicato funere, ſeu cadavere condito, & lugubri defunctorum ejulatione, Liber ſecundus. De Medicamentis nonnullis, ſervandi cadaveris vim obtinentibus, Liber tertius. Pariſiis, apud Bened. Prevoſt, 1553, in 4.

Conſiliorum Medicinalium Tomus primus & ſecundus. Pariſiis, in fol.

Singularium & memorabilium rerum, per varias exterasque regiones obſervatarum, Libri tres: Carolo Cluſio interprete. Extant cum Cluſii Exoticorum Libris. Antverpiæ, 1589. in 8. Lugd. Batav. apud Raphelengium, 1605, in fol.

De Arboribus coniferis, reſiniferis, aliisque ſempiternâ fronde virentibus, cum earundem Iconibus ad vivum expreſſis. Item de Melle Cedrino, Cedria, Agarico, Reſinis, & iis, quæ ex coniferis proficiscuntur. Pariſiis, apud Bened. Prevoſt, 1553, in 4. Et cum Cluſii Exoticorum Libris.

De

De neglecta Stirpium cultura, eârumque cognitione, Libellus: edocens, qua ratione ſylveſtres arbores cicurari, & miteſcere queant: Carolo Cluſio interprete. Antverpiæ, ap. Plantinum, 1589, in 8. 1605, in fol. & cum Cluſii Exoticorum Libris.

De Aquatilibus Libri duo. Cum Iconibus ad vivam ipſorum effigiem, quoad ejus fieri potuit, expreſſis. Pariſiis, ap. Carolum Stephanum, 1553, in 8. formâ oblongâ.

Obſervationum Libri III. Antverpiæ, 1605, in fol.

⊙ PETRUS BERIGARDUS, *Florentinus*

Hippocratis Aphoriſmi Rhythmici. Utini, apud Nicolaum Schirattum, 1645, in 8.

PETRUS BLANDINUS

De ingenti Calculo, & aliis nonnullis obſervatione dignis in cadavere repertis, Obſervatio. Extat cum Guil. Fabr. Hildani Obſerv. Chirurg. Cent. IV. Oppenheimi, apud Johan. Theod. de Bry, 1619, in 4, p. 106. 112. Francof. 1646, in fol.

De graviſſima Commotione Cerebri, & exinde Viſus deperditione ſequutâ, Epiſtola. Extat cũ earundem Obſerv. Cent. v. Francofurti, apud Matthæum Merianum, 1627, in 4. pag. 29.

PETRUS BLONDELLUS, *Calexius*

Divi Hippocratis Coi Prognoſtica cũ Latina Ecphraſis, ex mente Galeni. Pariſiis, apud Mamerinum Patiſſonum, 1575, in 4.

PETRUS BOCANGELINUS

De Peſte, Liber. Matriti, ex offic. Imperatricis, 1618, in 4.

PETRUS BONUS LOMBARDUS, *Ferrarienſis*

Introductio in divinam Chemiæ Artem. Baſileæ, apud Petrum Pernam, 1572, in 4. Montisbelligardi, 1602, in 8.

Margarita novella correctiſſima. Argentorati, apud Lazar. Zetznerum, 1608, in 8. Extat etiam Volumine quinto Theatri Chymici, editi Argentorati, apud Lazarum Zetznerum, 1622, in 8.

PETRUS BORELLUS, *Caſtrenſis*

Bibliotheca Chimica, ſeu, Catalogus Librorum Philoſophicorum Hermeticorum. In quo quatuor millia circiter Authorum Chimicorum vel de Tranſmutatione Metallorum, re Minerali, & Arcanis, tam Manuſcriptorum, quàm in lucem editorum, cum eorum editionibus, usque ad annnum 1653 continentur. Cum ejusdem Bibliothecæ Appendice, & Corollario. Pariſiis, apud Carolum de Meſnil, & Thom. Joly, 1654, in 12. Heidelbergæ, apud Samuelem Broun, 1656, in 12.

☽ Hiſtoriarum & Obſervationum Medico-Phyſicarum Centuriæ IV, raræ, ſtupendæ & inauditæ. Acceſſerunt Iſaaci Cattieri Obſervationes raræ, cum Vita Renati Carteſii. Caſtris, 1653, in 12. Pariſiis, apud Joh. Billaine & Viduam Mathurini Du-

Lindenius renovatus sive Johannis Antonidae Van der Linden De Scriptis Medicis ... - page 896 sur 1339

puis, 1656, in 8. Francofurti & Lipſiæ, apud Laurentium Sigismund. Cornerum, 1670. in 8. Ibidem, ap. Eundem, 1676, in 8. Huic Editioni præter Cattieri Obſervationes & Vitam Renati Carteſii prærerea acceſſerunt Joh. Rhodii Obſervationes: Arnoldi Bootii de Affectibus Omiſſis Tractatus: & Petr. Matthæi Roſſii Conſultationes & Obſervationes ſelectæ.

⊙ Hortus ſeu Armamentarium ſimplicium Plantarum & Animalium, ad Artem Medicam ſpectantium; cum brevi eorum etymologiâ, deſcriptione, loco, tempore & viribus. Caſtris, 1667, in 8. Pariſiis, 1667, in 8.

PETRUS BOURDELOTIUS

Hieron. Fabrit. ab Aquapendente Medicinam Practicam: cum Æmilii Campalongi Tractatu de Vermibus edi procuravit.

PETRUS BRISSOTUS

Gallus, Scholæ Pariſienſis Doctor A. C. 1514, Arabum deſertor Græcis addictus fuit. Renat. Moreau de V. S. in Pleurit. Claruit ſub Adriano VI, Clemente VII. Pontificibus, & Carolo V. Imperatore A. C. 1522. Juſtus in Chronol. Medic.

Liber, ſive, Apologia de Inciſione Venæ in Pleuritide Morbo. Baſileæ, ap. Thomam Wolffium, 1529, in 8. Pariſiis, apud Simonem Colinæum, 1538, in 8. apud Abrah. Pacard, 1622, in 8. Editio nova illuſtrata à Renato Moreau, qui λεξιν de Miſſione Sanguinis in Pleuritide ſubjunxit.

PETRUS BAUHESIUS

De Thermarum Aquiſgranenſium viribus, causâ, ac legitimo uſu, Epiſtolæ duæ, ſcriptæ anno MDL. In quibus etiam Acidarum Aquarum ultra Leodium exiſtentium facultas & ſumendi ratio explicatur. Antverpiæ, ap. Joh. Poëum, 1555, in 8.

Conſilia quædam de Arthritide. Extant eo in Opere, quod Henricus Garetius editi. Francof. apud Johan. Wechelum, & Petrum Fiſcherum, 1592, in 8.

PETRUS BUTZIUS

Chriſtoph. de Barziziis Introductorium, cum Practica, Commentariorum in Nonum Razis emendavit.

PETRUS CAMANES, *Villafranchenſis*

In duos Libros Artis curativæ Galeni ad Glauconem, Commentaria. In quibus omnes ferè materiæ, quæ ad Praxin Medicam, & Chirurgicam occurrunt, dilucidè explanantur, & ſubtiliter explicantur. Valentiæ, ap. Michaelem Sorolla, 1625, in 4.

PETRUS CANDIDUS DECEMBRIUS

De Genitura Hominis, Liber. Romæ, in 8.

⊙ PETRUS CARENUS

De Sanguinis Profluvio ex ſede, Conſilium. Extat eo in Opere, quod Joſephus Lautenbachius collegit & edidit.

edidit. Francofurti, apud Johannem Sartorium, 1605, in 4, p. 220.

PETRUS CARRARIUS, *de monte Silice*

Quæstio de Venenis ad terminum. Venetiis, apud Juntas, 1565, in fol. cum Petri de Apono, Conciliatore.

PETRUS CASTELLANUS

Κρεωφαγία, sive, de Esu Carnium, Libri quatuor. Antverpiæ, apud Hieron. Verdussium, 1626, in 8.

Vitæ Illustrium Medicorum, qui toto orbe ad hæc usque tempora floruerunt. Antverpiæ, apud Guil. à Tongris, 1618, in 8.

Index omnium Medicorum, qui in hoc Opere memorantur.

A.

Actuarius.
Acron.
Adrianus Junius.
Æmylius Macer.
Æsculapius.
Aëtius.
Albucasis.
Albutius.
Alexander Benedictus.
Alexander Massaria.
Alexander Trallianus.
Alexias.
Amatus Lusitanus.
Andreas.
Andreas Vesalius.
Andromachus.
Antonius Castor.
Antonius Cermisonus.
Antonius Galatheus.
Antonius Musa.
Apollo.
Apollodorus.
Appollonius Mys.
Archigenes.
Archagatus.
Aretæus.
Aristogenes.
Aristoteles.
Arnoldus Villanovanus.
Artorius.
Arûntius.
Asclepiades.
Athenæus.
Avenzoar.
Averrhoes.
Avicenna.

B.

Bacchus.
Bassianus Landus.
Bernhardus Paternus.
Bernhardus Gordonius.
Bertrucius.

C.

Cajus Valgius.
Carpitanus.
Cassius.
Cælius Aurelianus.
Charicles.
Charmis.
Chiron.
Chrysippus.
Cleombrotus.
Cleophantus.
Clidemus.
Constantinus.
Cornelius Celsus.
Cornelius Gemma.
Cratevas.

Critias

Critias.
Critobulus.
Cteſias.

D.

Democedes.
Democritus.
Dinus de Garbo.
Diocles Caryſtius.
Dioſcorides.
Dracon.

E.

Empedocles.
Eraſiſtratus.
Euax.
Eudamus.
Eudemus.
Eudemus Chius.
Eudemus Pharmacopola.
Euphorbus.

F.

Franciſcus Valleſius.

G.

Gabriel Fallopius.
Galenus.
Gemma Friſius.
Gentilis Fulginas.
Guilielmus Rondeletius.
Guilielmus Copus.

H.

Hieronymus Capivaccius.
Hieronymus Mercurialis.
Hieronymus Thriverius.
Honoratus Caſtellanus.
Hugo Senenſis.
Haly Abbas.
Hercules Saxonia.
Herophilus.
Hippocrates.
Horatius Augenius.

J.

Johannes Arculanus.
Johannes Argenterius.
Johannes Sermoneta.
Johannes Tornamira.
Johannes Guinth. Andernacus.
Johannes Thomas Minadous.
Johannes Bapt. Montanus.
Johannes Fernelius.
Johannes de S. Amando.
Johannes Manardus.
Johannes Ruellius.
Johannes Phil. Ingraſſias.
Iſaac.
Jacobus Carpenſis.
Jacobus de Partibus.
Jacobus Forlivienſis.

L.

Laurentius Joubertus.
Laurentius Laurentianus.
Leonhardus Fuchſius.
Levinus Lemnius.
Lupus.
Ludovicus Mercatus.

M.

Machaon.
Magnus.
Marcellus.
Marcellus Virgilius.
Marcus Nevianus.
Marcus Anton. Turrianus.
Marcus Cato.
Marſilius.
Marſilius Ficinus.
Matthæus Sylvaticus.
Matthæus de Gradi.
Melampus.
Melchior Guilandinus.
Menecrates.
Meſué.

Lindenius renovatus sive Johannis Antonidae Van der Linden De Scriptis Medicis ... - page 899 sur 1339

N.
Nebrus.
Nicander.
Nicias.
Nicolaus Bieſius.
Nicolaus Leonicenus.
Nicolaus Myrepſus.
Nicolus.
Nicomachus.
O.
Oribaſius.
P.
Pæon.
Paulus.
Paulus Craſſus.
Pauſanias.
Periander.
Petron.
Petronius.
Petrus Hiſpanus.
Petrus Leonius.
Philippus Acarnan.
Philippus Cous.
Philiſtion.
Plinius.
Podalirius.
Pompejus Leneus.
Praxagoras.
Q.
Quintus Serenus.
R.
Rhaſes.
Rembertus Dodonæus.
Ruffus Epheſius.
Rubrius.
S.
Savonarola.
Scribonius Largus.
Serapis.
Serapion.
Soranus.
Symphorianus Campegius.
T.
Thadæus.
Themiſon.
Theon.
Theophraſtus.
Theſſalus Hippr. Fil.
Theſſalus.
Thomas de Garbo.
Thomas Fienus.
Thomas Linacer.
Thraſias.
Turiſanus.
V.
Valeſcus de Taranta.
Vectius Valens.
Vidus Vidius.
Victor Trincavellius.
X.
Xenophon.
Z.
Zeno.

PETRUS CASTELLUS.

Romanus

Epiſtolæ Medicinales. Romæ, 1626, in 4.

Epiſtola ad Joh. Malelphum & Aëtium Cletum. In qua agitur, nomine Hellebori ſimpliciter prolato, tum apud Hippocratis, tum alios Auctores, intelligendum album: & ab hoc purgatas à Melampode Proeti Regis Argivorum furentes filias, atque ab Anticyreo ſanatum Herculem inſanientem. Romæ, apud Joh. Maſcardum, 1622, 1628, in 4.

Epiſtola ſecunda de Helleboro. In qua confirmantur ea, quæ in prio-

re allata fuerunt. Romæ, eodem anno & formâ.

Hortus Meſſanenſis. Meſſanæ, 1640, in 4.

Evangelia. In qua Lectiones hoc año ab ipſo habendæ in publico Gymnaſio ſuper primum Libri Aphoriſmi Hippocratis enumerantur. Mantuæ, 1646, in 12.

Chalcantinum dodecaporion, ſive, duodecim Dubitationes in uſu olei Vitrioli: cum Defenſione Veterum, in Arſenici, atque Sandarachæ potu. Romæ, apud Jac. Maſcardum, 1619, in 4.

De Abuſu Phlebotomiæ. Romæ, ap. Franc. Corbelletti, 1628, in 8.

De Abuſu, circa Dierum Criticorum enumerationem. Meſſanæ, apud Viduam de Bianeo, 1642, in 8.

Emetica. In qua agitur de Vomitu & Vomitoriis. Opus Medicis omnibus utile & neceſſarium ad curandos omnes Morbos, Hippocraticam Diætam ſequentibus, tum Galenicam, Paracelſicam & Empiricam: omnibus demonſtratis ratione, auctoritate, & experimentis; Libri decem. Romæ, apud Jac. Maſcardum, 1634, in fol.

De Viſitatione Ægrotantium. Pro ſuis Auditoribus & Diſcipulis, ad Praxim inſtruendis. Romæ, apud Jac. Maſcardum, 1630, in 12.

De Febre Tritæophyâ. Coſenzæ, apud Jac. Baptiſt. Ruſſium, 1648, in 8.

In Hippocratis Aphoriſmos primi Libri Critica doctrina: per Puncta & Quæſtiones. Ad faciliorem Tyronum, qui à Philoſophica Auditione ad Medicam ſe transferunt intelligentiam. In qua omnium fere, qui Aphoriſmos expoſuere, Opiniones referuntur, probantur, improbantur, & vel optima eligitur, vel nova additur. Maceratæ, apud Petrum Salvi, 1648, in 4.

Opobalſamum examinatum, defenſum, judicatum, abſolutum, & laudatum. Meſſanæ, apud Viduam Joh. Franc. Bianeo, 1640, in 4.

Opobalſamum triumphans. Baſileæ, apud Franciſc. Pernam, 1640, in 4.

Optimus Medicus. In quo conditiones perfectiſſimi Medici exponuntur. Meſſanæ, apud Viduam Johan. Franc. Bianeo, 1637, in 4.

Præſervatio Corporum ſanorum ab imminente Lue, ex aëris intemperie hoc Anno 1648. Meſſanæ, apud Hæredes Pet. Breæ, 1648, in 4.

De Smilace aſpera. Meſſanæ, 1652, in 4.

☽ Hyæna odorifera. Ibid. 1638, in 4. Francofurti, apud Hermannum à Sande, 1668, in 12. quæ Editio auctior & Figuris æneis adornata eſt.

Tripus Delphicus. Neapoli, 1635, in 4.

Relatio de qualitatibus frumenti Meſſanenſis. Ibid. 1637, in 4.

⊙ De Venæ Seilem-Phlebotome, Diſputatiuncula. Extat cum Celeberrimorum Anatomicorum, Severini &c. Opuſculis variis Anatomicis. Francofurti, apud Hermannum à Sande, 1668, in 4.

⊙ De

⊙ De Effervescentiâ. Messanæ, 1652, in 4.

PETRUS à CASTRO

⊙ Antonii Ponce Santacruz de Impedimentis magnorum auxiliorum Libr. III. secundis curis emendatiùs edidit. Patavii, apud Paulum Frambottum, 1651, in 12.

Pestis Neapolitana, Romana & Genuensis, Annorum 1656, & 1657, fideli narratione delineata, & Commentariis illustrata. Veronæ, apud Rubeanos, 1657, in 12.

☽ Febris maligna puncticularis, Aphoristicâ methodo delineata. Ibid. 1650, in 16. Norimbergæ, ex Officina Endterorum Jun. 1652, in 12. Patavii, 1653, in 12.

Bibliotheca Medici eruditi. Patavii, apud Matth. Cadorinum, 1654, in 12.

⊙ Imber Aureus, seu, Chilias Aphorismorum, ex Libris Epidemion Hippocratis, eorumque Francisci Vallesii Commentariis extracta. Ulmæ, 1661, in 12.

⊙ Scheda in forma patente de Oleo antipleuritico Petri à Castro. Ferrariæ, apud Alphonsum & Johan. Baptistam Maretos, 1669.

⊙ Observatio de Remedio anti pleuritico. Extat Ephemer. Acad. Natur. Curios. German. Ann. I. Num. 10.

de Loquela mutis, & Auditu surdis restituto. Ibid. Ann. eod. N. 35.

PETRUS CIACONIUS

Opuscula, in columnæ rostratæ inscriptionem de Ponderibus, Mensuris & Nummis. Romæ, 1608, in 8.

PETRUS CORTESIUS

Tractatus de Diebus Decretoriis. Panormi, 1642, in 8.

⊙ PETRUS COUDENBERGIUS

Valerii Cordi Dispensatoriû Pharmacorum omnium, quæ in usu potissimùm sunt cum Scholiis correctioribus, & Auctariis edidit. Norimbergæ, apud Lochnerum, 1592, in fol. Ibidem, apud Paulum Kauffmannum, 1598, & 1612, in fol. Lugduni Batavorum, apud Johan. Maire, 1627, in 12. Et ibidem, apud Eundem, 1652, in 12.

PETRUS CRESCENTIUS, *Bononiensis*

De omnibus Agriculturæ partibus, & de Plantarum, Animaliumq; naturâ & utilitate, Libri XII. Lovanii, apud Joh. de Westphalia, 1473, in fol. Basileæ, apud Henr. Petri, 1548, in fol.

PETRUS CRINITUS

De honesta Disciplina, Libri XXV. Parisiis, apud Jodocum Badium Ascensium, 1525, in fol. In quibus, quæ ad illustrandam Medicinam faciunt, Capita quædam sunt: videlicet

De Viribus atræ bilis: ac de Eurylocho, & Poëtâ Malacho, qui graviter eo morbo ad insaniam vexarentur. Lib. III, Cap. VI.

Quid Mulsum apud Veteres. Lib. IV, Cap. VIII.

De Spatio humanæ vitæ, & adnotanda

Lindenius renovatus sive Johannis Antonidae Van der Linden De Scriptis Medicis ... - page 902 sur 1339

tanda Obſervatio de Pondere humani Cordis, quomodo creſcat & decreſcat, ex Anatomica Ægyptiorum Obſervatione. Lib. VII, Cap. IV.

De Anatomicæ Diſciplina, & Hiſtoria de Ariſtomene Meſſenio, qui hirſuto Corde fuerit: ac ibidem relata quædam ex Veteribus de humano Corde. Lib. XIII. Cap. VII.

De Aſclepiade, Medico, qui lectos ægrotos ſuſpenſiles primus excogitavit. Lib. XIV, Cap. XIV.

De Viribus & ægritudine Amoris, ac de ejus remediis, copioſè relatum ex Arabum Commentariis. Lib. XV, Cap. IV.

Quid ſit Morbus Tonſillarum, in qua maximè parte corporis, quâliquè origine dicantur Tonſillæ. Lib. XVI, Cap. XVI.

De Morbo Elephantiaſi, & unde nomen acceperit: ac de Lichenis ibidem, & Gallicâ Scabie, contra quorundam inſcitiam. Lib. XX. Cap. X.

Vinum eſſe remedio contra aconitum, &c. Lib. XXIII, Cap. IX.

Qui maximè homines Comitiali Morbo vexarentur, & quibus argumentis agnoſcantur. Lib. XXV, Cap. I.

Quo nomine apud Veteres Manna diceretur: ac de illius uſu & cognitione apud Medicos: tum de Manna Thuris nonnihil. Lib. XXV, Cap. VII.

PETRUS CRISPUS

In Aphoriſmorum Hippocratis Librum primum, Commentaria. Romæ, apud Vincent. Accoltum, 1575, in 4.

⊙ PETRUS DAILLÆUS

Tractatus de Vulneribus ab Armis ignivomis inflictis. Pariſiis, apud Andream Boutonne, 1668, in 12.

PETRUS DROETUS, *Pariſienſis*

Conſilium novum de Peſtilentia. Pariſiis, 1573, in 8. Argentorati, apud Bernhardinum Jobinum, 1576, in 8.

PETRUS FIRENS

Piſcium vivi Icones in æs inciſæ.

PETRUS ESTANOVE, *Monſpelienſis*

Obſervationes Medicæ. Extant cū Obſervationibus Laz. Riverii. Londini, apud Milonem Fleſcher, 1646, in 8. pag. 425. aliisq; Ejusd. Editt.

PETRUS FERRIOLUS

Petri Garciæ Carrero, Diſputationes Medicas, & Commentaria in Fen primam Libri quarti Avicennæ collectas edidit.

PETRUS FORESTUS

⊙ *Natus eſt Alcmariæ, ex nobili & antiqua familiâ A. C. 1522, Patre Jordano: creatus Medicinæ Doctor Bononiæ in Italia: primò omnium Lutetiæ Praxin Medicam exercere cæpit, gratus Vido Vidio & Jacobo Sylvio: poſtea Pythureas venit, quâ in Urbe per annum Medicinam cum honore fecit. A. C. 1545 in Patriam reverſus, per annos 12. Medici munere fun-*

re functus, indeq; Delphos evocatus, ibidem annos 40 Medici Spartam ornavit. A. C. 1575 in Academiâ Lugdunensi Batav. tum introductâ inter primos Medicinam profiteri cæpit, primamq; in Medicina lectionem & Orationem pro laude ejus habuit. Mercatorem quendam diarrhœâ diuturnâ laborantem curasse aliquando fertur solis mespilis, eumq; ipsi honorarii loco 300 aureos numerasse. In extrema senectute Alcmariam Urbem patriam reversus, ibidem obiit A. C. 1597, ætatis suæ 75.

Observat. & Curationum Medicinalium, Libri 2. Lugd. Batavorum, 1591.

Observ. & Curat. Medicin. Lib. 3, 4, & 5. Lugd. Bat. 1591.

Observ. & Curat. Medicin. Lib. 6, & 7. Ibid. 1591.

Observ. & Curat. Medicin, Lib. 8, 9, & 10. Ibid. 1602.

Observ. & Curat. Medicin. Lib. 11, 12, 13, 14, & 15. Ibid. 1602.

Observ. & Curat. Medicin. Lib. 16, & 17. Ibid. 1602.

Observ. & Curat. Medicin. Lib. 18. Ibid. 1606.

Observ. & Curat. Medicin. Lib. 19, & 20. Ibid. 1595.

Observ. & Curat. Medicin. Lib. 21, 22, & 23. Ibid. 1596.

Observ. & Curat. Medicin. Lib. 24, & 25. Ibid. 1596.

Observ. & Curat. Medicin. Lib. 26, & 27. Ibid. 1597.

Observ. & Curat. Medicin. Lib. 28, Ibid. 1599.

Observ. & Curat. Medicin, Lib. 29. Ibid. 1603.

Observ. & Curat. Medicin, Lib. 30, & 31. Ibid. 1606.

Observat. & Curat. Medicinal. Lib. 32. Ibidem 1606. Omnes in Octavo.

Observationum & Curation. Medicinalium, sive, Medicinæ Theoricæ & Practicæ Libri XXVIII. Quorum

I. De Febribus Ephemeris Synochis.
II. De Febribus Continuis.
III. De Febribus Intermittentibus.
IV. De Febribus Hecticis.
V. De Febribus Compositis.
VI. De Febribus publicè grassantibus: cum Morbis Epidemiis, deque Febribus malignis, contagiosis, pestilentibus, ac Peste.
VII. De Febrium Symptomatis.
VIII. De Exterioribus Vitiis, & Morbis Capitis.
IX. De variis Corporis Doloribus.
X. De universis Cerebri, & Meningum ejusdem Symptomatis, & Morbis.
XI. De Morbis Oculorum, & Palpebrarum.
XII. De Aurium Morbis.
XIII. De Nasi affectibus.
XIV. De Ægritudinibus Labiorum, Gingivarum, Dentium, Oris, ac Linguæ.
XV. De Faucium, Gutturis, Gulæ, & Asperæ arteriæ Affectibus.
XVI. De Pectoris, Pulmonisque Vitiis, & Morbis.
XVII. De Cordis, ac quibusdam Mammillarum Affectibus.
XVIII. De Stomachi & Ventriculi Affectibus.

Lindenius renovatus sive Johannis Antonidae Van der Linden De Scriptis Medicis ... - page 904 sur 1339

XIX. De Hepatis Malis, ac Affectibus.

XX. De Lienis Morbis, Vitiis, ac Affectibus, & de Scorbuto.

XXI. De Meſenterii, & Inteſtinorum Affectibus, ac de Colicis & Iliacis doloribus: de Vermibus.

XXII. De diverſis Profluviorum Alvi generibus.

XXIII. De Sedis, & Ani Vitiis & Affectibus.

XXIV. De Renum Affectibus & Morbis.

XXV. De Veſicæ Malis ac Affectibus.

XXVI. De Penis ac Virgæ Vitiis.

XXVII. De Scroti ac Teſticulorum Affectibus Vitiisque, ac de Ramicum diverſis ſpeciebus.

XXVIII. De Mulierum Morbis, & Infantis regimine agunt. In quibus eorundem cauſæ, ſigna, prognoſes, & curationes graphicè depinguntur. Francofurt. apud Zach. Palthenium, 1602, in fol. 2 Voll.

Obſervationum & Curationum Medicinalium, ſive, Medicinæ Theoricæ & Practicæ Lib. XXIX. De Arthritide, & aliis affectibus partium externarum. In quo ejus cauſæ, ſigna, prognoſes, & curationes graphicè depinguntur. Francof. ap. Palthenium, 1604, in fol. Operum Tomus tertius.

Obſervationum & Curationum Medicinalium, ſive, Medicinæ Theoricæ & Practicæ Libri XXX, XXXI, & XXXII, de Venenis, Fucis, & Lue Venerea. In quibus eorundem cauſæ, ſigna, prognoſis, & curationes graphicè depinguntur. Francof. ap. Palthenium, 1606, in fol. Operum Tomus quartus.

Obſervationum & Curationum Chirurgicarum Libri quinque. Quorum I, de Tumoribus præter naturam ſanguineis: II, Biliofis: III, Pituitoſis: IV, Melancholicis: V, Mixtis, ſeu, Compoſitis. In quibus eorundem cauſæ, ſigna, prognoſes, & curationes graphicè depinguntur, cum Scholiis. Lugduni Batavorum: apud Raphelengium, 1610, in 8. Francofurti, apud Palthenium, 1610, in fol. Huic editioni acceſſerunt Ejusdem Libri III. de incerto ac fallaci Urinarum Judicio, adverſus Uromantas, & Uroſcopos. Operum Tomus quintus.

Obſervationum & Curationum Chirurgicarum Libri quatuor poſteriores. Quorum primus de Plagis, ſeu Vulneribus cruentis, caſu, offenſione, percuſſione, contuſione, ac concuſſione. II, Ulceribus. III, Fracturis. IV, Luxationibus, agit. In quibus eorundem cauſæ, ſigna, prognoſes, & curationes graphicè depinguntur. Francofurti, apud Palthenium, 1611, in fol. Operum Tomus ſextus & ultimus. Ibidem, 1634, in fol.

Omnes autem hi Libri ſeorſim quoque ſinguli prodierunt. Lugduni Batavorum, apud Franc. Raghelengium ab anno 1589, uſque ad annum 1610, in 8. Et Libri tres de incerto Urinarum judicio, &c. Antverpiæ, apud Chriſtoph. Plantinum, 1583, in 8.

in 8. Lugduni Batavorum, 1589, in 8.

De Venenis & Fucis, Liber. 1606, in 8.

⊙ Observationum & Curationum Medicinalium ac Chirurgicarum Opera omnia. In quibus omnium & singulorum Affectionum Corporis humani causæ, signa, prognoses & Curationes graphicè depinguntur: Cum universali Titulorum, Observationum, Morborum, Secretorum singularium, ac Rerum Memorabiliũ Indice locupletissimo. Francof. 1623, in fol. Rothomagi, 1654, in fol. Francof. prostant ap. Joh. Andream, & Wolffgangi Endteri Junioris Hæredes, 1660, 1661, in fol.

PETRUS FRANCISCUS PHRYGIUS, *Ticinensis*

☽ Commentarii in Historias Epidemicas Hippocratis, in tres Partes digesti. Lugduni, apud Johan. Ant. Huguetan, 1644, in 4. Ibidem, 1657, in 4.

PETRUS FRANCISCUS PAULUS

Florentinus Medicus, ex Secta Galenica. Claruit in summo pretio & gratia, circa A. C. 1528. Justus in Chronol. Medic.

Adversus Avicennam de Venæsectione, Tractatus. Venet. apud Lucam Anton. Juntam, 1533, in 4. cum aliis novæ Academiæ Florentinæ Opusculis. Lugduni, ap. Gryphium, 1534, in 8.

PETRUS FURHMANNUS

De Consolidatione p. n. partium genitalium, Epistola. Extat cum Gregorii Horstii Observat. Medicinal. singular. Lib. IV. priorib. Ulmæ, apud Saurium, 1628, in 4. pag. 510.

PETRUS GALEA

De Pulsibus. Perusiæ, 1597, in 4.

PETRUS GARCIAS CARRERO, *Calaguricanus*

Disputationes Medicæ, & Commentaria in Fen primam Libri quarti Avicennæ. In quibus non solùm quæ pertinent ad Theoricam; sed etiam ad Praxin, locupletissimè reperiuntur. Editæ operâ Petri Ferrioli, Autoris Discipuli. Burdigalæ, apud Guilielmum Millangium, 1628, in fol.

Disputationes Medicæ, & Commentaria in Fen primam Libri primi Avicennæ. Compluti, ex Offic. Academiæ, 1612, 1617, in fol.

Disputationes Medicæ, & Commentaria in omnes Libros Galeni de Locis affectis. Compluti, ex Offic. Academiæ, 1605, 1612, in fol.

PETRUS GASSENDUS

De Septo Cordis pervio, Observationes. Extant cum Sev. Pinæi Lib. de Notis Virginitatis. Lugd. Batav. apud Franciscos Hegerum & Hackium, 1639, in 12.

De Nutritione Animalium: ubi & de Venis lacteis: de Pulsu: & Respiratione: Item de Sanguinis Circulatione, agitur. Extat in Appendice Tom. tertii de Philosophia Epicuri. Lugd. apud Guil. Barbier, 1649, in fol.

PETRUS

PETRUS GILLIUS, *Albienſis*

Elephanti nova Deſcriptio. Extat cum Æliani de Hiſtoria Animalium Lib. XVII, à ſe è Græco in Latinum verſis. Lugduni, apud Guiliel. Rovillium, 1562, in 8. Hamburgi, ap. Michael. Hering, 1614, in 8.

Demetrii de Re Accipitraria Librũ Græcè & Latinè reddidit. Vid. Demetrius.

☽ Claudii Ælianii Libros XVII cũ Conrado Geſnero è Græco in Latinum vertit. Vid. Claud. Ælian.

PETRUS GIRARDETUS

Ludov. Dureti Commentarios, in Hippocr. Lib. de Humoribus purgandis: & De Diæta Acutorum, edidit. Addita, ad calcem, accuratâ Conſtitutionis primæ Lib. II. Epidemion interpretatione.

PETRUS GORRÆUS, *Bituricenſis*

Praxis Medicinæ, quovis illuſtriori inſcribenda titulo, ad communem uſum totius fere Europæ, in gratiam eorum, qui ſe à Theorice ad Practicam conferunt. Huic acceſſere cognata quædam alia ac propemodum neceſſaria Corn. Celſi Particula ex ſecundo de Natura ac proprietate cujuſque rei, qua veſcimur. Liber de Urinis ex optimis Auctoribus. Dioclis Epiſtola ad Antigonum Regem, ex ſecundo Pauli de Præcognoſcendis Ægritudinibus, hiſq; impediendis, ne veniant: de tuenda Valetudine: de regimine vitæ per anni tempora. Venetiis, apud Mapheum Paſinium, & Franc. Bindonium, 1545. Lutetiæ, 1555, in 16. auctior.

Formulæ Remediorum, quib⁹ vulgo Medici utuntur. Lutetiæ, apud Ægidium Gorbinum, 1560, in 16. Lugduni, apud Joh. Mareſchallum, 1584, in 8. inter Opuſcula Illuſtrium Medicorum de Doſibus. Coloniæ Allobrogum, 1612, in 12.

PETRUS GREGORIUS, *Tholoſanus*

Syntaxeon Artis mirabilis Tomi duo, in Libros XL. digeſti. Quorum XXVIII. de Medicina agit. Coloniæ, apud Lazarum Zetznerum, 1600, in 8. Lugduni, apud Antonium Gryphium, 1585, in 16.

⊙ PETRUS GUENELLON

Epiſtolica Diſſertatio, de genuina Medicinam inſtituendi ratione, ad Johannem Munnicks, in Academia Ultrajectina Medicinæ Profeſſorem. Amſtelodami, apud Adrianum à Gaasbeek, 1680, in 12.

⊙ PETRUS GUICHARDUS

Commentarius in Hippocratis Aphoriſmos. Extat cum Georg. Hieronym. Velſchii Exotic. Curat. & Obſervat. Medicinal. Chiliad. Ulmæ, apud Chriſtian. Balthaſar. Kuenium, 1676, in 4.

PETRUS GUIFFARTUS, *Vallonianus*

Cor vindicatum, ſeu, Tractatus de Cordis officio. Opus, in quo rationi-

tionibus & Autoritatibus probatur, Cor ipſum Chylum immediatè in ſanguinem convertere: vaſaq;, Chylum ad Cor uſque deducentia, nuper Joh. Pecqueti labore reperta, plenius conſiderantur, & aſſeruntur. Ejusdem Exercitatio de proxima Lactis materia. Rothomagi, ſumptibus Autoris, & apud Ludov. du Meſnel, 1652, in 4.

⊙ PETRUS GUISSONIUS, *Avenionenſis*

Diſſertatio, de tribus Principiis Chemicis, & novâ Recentiorum Medendi Methodo. Extat cum Petri Poterii Operibus omnibus Medicis & Chemicis. Francofurti, apud Wilhelm. Richardum Stockium, 1666, in 8.

PETRUS HASSARDUS, *Armenterius Flander*

De Morbo Gallico, Tractatus. Lovanii, apud Bergagne, 1554. Extat etiam in Appendice ad Tomum 1. Operis Veneti de Morbo Gallico, pag. 72.

Saluberrima bonæ valetudinis tuendæ præcepta Eobani Heſſi, Poëtæ feſtiviſſimi, Elegiaco Carmine, ad imitationem Galeni, conſcripta, noviſque Commentariis illuſtrata. Francof. apud Chriſt. Egenolphum, 1568, in 8.

Clypeus Aſtrologicus, contra flagellum Aſtrologorum Franciſci Rapardi, Brugenſis Medici, cum Declaratione & Approbatione utilitatis Aſtrologiæ. Lovanii, apud Anton. Maria Bergagne, 1552, in 8.

PETRUS HISPANUS *Portugalenſis (Hic poſtea ex Epiſcopo Tuſculano factus eſt* PAPA JOHANNES XXI.)

Commentarii in Iſaacum de Diætis univerſalibus & particularibus. Et in ejusdem Iſaaci de Urinis, Commentarii. Extant cum Operibus Iſaaci. Lugduni, apud Barthol. Trot, 1515, in fol.

☽ Theſaurus Pauperum, ſeu, de Medendis humani corporis Morbis per experimenta, euporiſta ſimplicia & particularia, Liber empiricus, ex omni genere Auctorum, & experientiâ propriâ congeſtus. Lugd. ap. Jacobum Myt, 1525, cum Practica Joh. Serapionis. Pariſiis, apud Jacobum du Puys, 1577, in 16. cum Theſauro Sanitatis Johannis Liebaultii, qui eum alterâ parte ferè auxit. Francof. apud Hæredes Chriſtophori Egenolphi, 1576, in 8. Hanc Editionem Guilielmus Adolphus Scribonius, *Marpurgenſis*, multis in locis caſtigatam edidit.

PETRUS HOFMANUS

Epiſtolæ aliquot Medicæ. Extant cum Ciſta Medica Johannis Hornungi. Noribergæ, apud Simonem Halbmayerum, 1625, in 4.

PETRUS HOLTZEMIUS, *Daventrienſis*

Prognoſticon Vitæ & Mortis, Longitudinis & Brevitatis, Reſolutionis & Permutationis Morbi, duobus Libris diſtincta. In quibus, quæ ab Hippocrate & Galeno confuſè & ſine

Lindenius renovatus sive Johannis Antonidae Van der Linden De Scriptis Medicis ... - page 908 sur 1339

methodo ad hanc doctrinam allata sunt, commodo ordine traduntur, prius quidem versu rhythmico, dein ad singulos versus succinctâ, apertâ, & doctâ exegesi comprehensa. Coloniæ, apud Grevenbruch, 1605, in 8.

Descriptio Fontis Medicati S. Antonii, vulgò Tillerborn dicti, prope Andernacum. Coloniæ Agripp. apud Herm. Mylium, 1620, in 8.

Essentia Hellebori rediviva, secundò extracta, sive, rectificata, & aucta, in gratiam novorum hujus patriæ, & sæculi Medicorum, non minus faceta, quàm necessaria. Coloniæ Agripp. apud Herm. Mylium, 1623, in 8.

Pharmacopœa, sive, Dispensatorium Colonienſe, jussu & autoritate S. P. Q. Agrippinensis revisum, & auctum. Cui adjunxit Examen simplicium Medicamentorum carmine rhythmico: Nomenclaturam item Chymicorum & abstrusorum Vocabulorum, cum Notis Chymicis. Coloniæ, apud Birckmannum, 1627, in fol.

De admiranda curatione Scroti, post Gangrænam delapsi, Epistola. Extat Cent. V. Observ. Chirurg. Guil. Fabr. Hildani. Francof. apud Matthæum Merianum, 1627, in 4. pag. 250.

PETRUS HORDANUS

Meatus in sinistrum Cordis Ventriculum desinens, æri incisus.

PETRUS van der HOWEN

De Sympathia, seu, affectu per consensum, brevis Tractatus. Roterodami, apud Johan. Waesbergium, 1621, in 8.

PETRUS JACOBUS ESTEVE

In Hippocratis Librum secundum ἐπιδημιῶν, seu, Popularium Morborũ, Commentarius. Valentiæ, ap. Casparum Furtado, 1582, in fol.

PETRUS JACOBUS STEVE

⊙ *Natus Valentiæ in Hispania: Medicus non solùm Medicinam exercendo, sed & docendo clarissimus: Commentarius ejus in Epidem. Hippocratis adeo eruditus, & à Viris doctis tanti habitus est, ut vel æmuli, invidiâ judice, Galeni compilasse scrinia, cujus in hos Libros labor temporum injuriâ intercidisset, jactitarint.*

Commentarii in Hippocratem Lib. II. Epidem. Valentiæ, 1551, in fol.

PETRUS JACOBUS TOLETUS, *Neapolitanus*

De Methodo Opus ad Galeni, cæterorumque Medicorum & Philosophorum Libros (veluti Clavis) aperiendos, & omnino ad disciplinarum vias noscendas, apprimè necessarium. Neapoli, apud Matthiam Cancrum, 1558, in 8.

Opusculum recens natum, de Morbis Puerorum, cum Appendicibus Toleti. Lugd. 1538, in 8.

PETRUS JACOBUS ZOVELLUS, *Carmignolensis*

Commentarius de Pestilenti statu. In

tu. In quo, quidquid ad Peſtem curandam attinet, clariſſimè continetur. Venetiis, apud Franc. Portonarium, 1557, in 8.

PETRUS JANICHIUS, *Dantiſcanus*

Joh. Varandæi Tractatum, de Affectibus Renum & Veſicæ publici juris fecit. Item Ejusdem Formulas Remediorum, internorum & externorum.

PETRUS JOHANNES FABER, *Caſtrinovidarenſis*

☽ Panchymici, ſeu, Anatomiæ totius Univerſi Opus. In quo de omnibus, quæ in Cœlo, & ſub Cœlo ſunt, Spagyricè tractatur; & Author Rerum omnium Deus perquiritur, laudatur, glorificatur ac benedicitur. Toloſæ, apud Petrum Boſc, 1646, in 8. Francofurti ad Mœnum, apud Joh. Beyerum, 1651, in 4. Panchymici Tomus tertius ſive ultimus. Toloſæ, 1655, in 8. Conſtat autem hoc Opus Libris quinque. In I. agitur, quid ſit Natura & ejus Lumen. In II. Chymicè indagatur & perquiritur, quicquid in toto Cœli ſpatio continetur, quid ſit, & quibus conſtituatur. In III. Chymicè indagatur & perquiritur, quicquid in toto Aeris ſpatio continetur, quid ſit, quibusque conſtet. In IV. Chymicè indagatur, quicquid in intimis Aquæ viſceribus coercetur, quid ſit, & quibus conſtet. In V. & ultimo de his omnibus, quæ ſuper terram reperiuntur, Chymicè tractatur, & ipſa terræ natura indagatur. Sub finem acceſſit Propugnaculum Alchymiæ adverſus quosdam Miſochymicos.

⊙ Opera reliqua Volumine poſteriore comprehenſa continent Tractatus ſequentes:

Propugnac.
Herculem Piochymicum
Hygrographum Spagyricum
Pædagogum Chriſtianum
Secreta Chymica
Myrothecium Spagyricum
Palladium Spagyricum
Chyrurgiam Spagyricam. Francofurti, apud Johan. Beyerum, 1656, in 4.

Seorſim autem etiam extant:

Alchymiſta Chriſtianus. Toloſæ, 1632, in 8.

Theſaurus utriusque Medicinæ. Ibid. in 8.

Hydrographum Spagyricum. In quo de mira Fontium Eſſentiâ, Origine, & Virtute tractatur. Ibidem, 1639, in 8.

Palladium Spagyricum. Alchymiſta Chriſtianus. Hydrographia Spagyrica. Chirurgia Spagyrica. Toloſæ, 1629, in 8.

Myrothecium Spagyricum, ſive, Pharmacopœa Chymica, occultis naturæ arcanis, ex Hermeticorum Medicorum Scriniis depromptis, abunde illuſtrata. Toloſæ Tectoſagum, apud Petrum Boſc, 1628, in 8.

Inſignes Curationes variorum Morborum, quos Medicamentis Chymicis jucundiſſimâ methodo curavit idem Autor. Toloſæ, apud Petrum Boſc, 1627, in 8.

Lindenius renovatus sive Johannis Antonidae Van der Linden De Scriptis Medicis ... - page 910 sur 1339

Palladium Spagyricum. Toloſæ, apud Petrum Boſc, 1624, in 8.

Alchymiſta Chriſtianus. In quo Deus rerum Auctor omnium, & quamplurima Fidei Chriſtianæ myſteria, per Analogias Chymicas & Figuras explicantur, Chriſtianorumque orthodoxa doctrina, vita & probitas nō oſcitanter, ex arte Chymicâ, demonſtrantur. Toloſæ, ap. Petrum Boſc, 1632, in 8.

Chirurgia Spagyrica. In qua de Morbis cutaneis omnibus Spagyricè & Methodicè agitur, & curatio eorum cita, tuta, & jucunda tractatur. Toloſæ, apud Petrum Boſc, 1626, in 8. Hi quatuor Tractatus deinde ſimul editi ſunt, Argentorati, ap. Hæred. Laz. Zetzneri, 1632, in 8.

☽ Sapientia univerſalis, IV Libris comprehenſa. I. de Mediis ad ſapientiam perveniendi. II, de Cognitione hominis. III, de Medendis Morbis hominum. IV, de Metallis meliorandis. Toloſæ, apud Raymundum Boſc, 1654, in 8. Francof. ap. Joh. Beyerum, 1656, in 4.

Hercules Piochymicus. In quo penitiſſimè, tum moralis Philoſophiæ, tum Chymicæ Artis arcana, laboribus Herculeis, apud Antiquos, tanquam velamine obſcuro obruta, deteguntur. Toloſæ, apud Petr. Boſc, 1634, in 8.

☽ Propugnaculum Alchemiæ, adverſus Miſochymicos quosdam, Philoſophos umbratiles, Naturæ humanæ Larvas, qui ſe Philoſophos profiteri audent, dum Chymiam ſtultè vident, nec tamen brutorum genia tenent. Ubi, an ſit Lapis Philoſophorum, quid ſit, & quâ methodo, & viâ ipſum habuerint Antiqui, clariſſimè tractatur, & authoritate, ratione & experientiâ probatur, adverſus Miſochymicos illos, ut tandem reſipiſcant & veritatem noſcant. Toloſæ, apud Eundem, 1645, in 8.

⊙ Opera Chymica, duobus Voluminibus comprehenſa. Francofurti, 1652, in 4. Poſteriore continentur Opera reliqua: nempe I. Propugnaculum Alchymiæ: II. Hercules Piochymicus: III. Hydrographum Spagyricum: IV. Pædagogus ſeu Alchymiſta Chriſtianus: V. Compendium Secretorum Chymicorum, ſive, Secretorum Chymicorum Libri v. VI. Myrothecium Spagyricum, ſeu Pharmacopœa Chymica: VII. Inſignes Curationes variorum Morborum: VIII. Palladium Spagyricum: IX. Chirurgia Spagyrica. Ibidem, apud Johannem Beyerum, 1656, in 4.

PETRUS JOHANNES WIBURGIUS

Epiſtolæ plurimæ Medicæ. Extant cum Ciſta Medica Johannis Hornungi, Norib. apud Simonem Halbmayerum, 1625, in 4.

⊙ PETRUS KILLING

Obſervatio de plantis quibusdam raris, & Unguento Euporiſto. Extat Act. Hafniens. Volum. II. N. 130.

PETRUS KIRSTENIUS

⊙ *Natus Uratislaviæ A. C. 1577, Patre homonymo, iſtius Urbis Cive ac Merca-*

Mercatore primario: impetratâ Wittebergæ in Philoſophia, & Baſileæ in Medicina ſupremâ dignitate, confectâq; per univerſam penè Europam itineribus, in patria Rector Gymnaſii & cæterarum Scholarum Inſpector ſalutatus eſt, humaniorum quippe & Orientalium linguarum, imprimis verò Arabicæ incomparabilis tantusq; cultor, ut præcipuos Arabicos Scriptores Medicos ſuâ linguâ legerit, & Arabicam Typographiam Uratislaviæ pro Libris illius linguæ edendis adornaverit: nihilominus ibidem Praxin Medicam unà feliciter exercuit: poſthæc aliquandiu Erphordenſi in Academia Medicinam docuit, donec A. C. 1626 Medicus Regius & in Academia Sveciæ Upſalienſi Profeſſor Medicinæ publicus conſtitueretur; quo in munere obiit Upſaliæ A. C. 1640, ætatis ſuæ 63.

De vero uſu & abuſu Medicinæ, Liber. Breslæ, 1610, in 8.

☽ Avicennæ Librum ſecundum Canonis Arabic. Latin. cum Verſione & Notis edidit. Uratislav. in fol.

PETRUS LAUREMBERGIUS, *Roſtochienſis*

Porticus Æſculapii, ſeu, generalis Artis Medicæ conſtitutio. In qua de Medicinæ Genere, Subjecto, Fine, Definitione, Diviſione, Controverſiæ pleræque omnes examinantur. Errores multi, à multis hactenus cuſtoditi, oſtenduntur. Veræ de ſingulis ſententiæ feruntur & demonſtrantur. Roſtochii, apud Joh. Pedanum, 1630, in 4.

Proceſtria Anatomica. In quibus proponuntur pleraque, quæ ad generalem Anatomiæ & Partium contemplationem attinent: quædam etiam infimi ventris membra explicantur; & Andreæ Laurentii Hiſtoria Anatomica multis locis caſtigatur & corrigitur. Hamburgi, apud Paulum Langium, 1619, in 4.

Iſagoges Anatomicæ Græcæ Interpretatio Latina. Lugd. Batav. apud Elzevirios, 1618, in 4.

Cornelii Drebbelii Tractatus duos: 1. de Natura Elementorum, & 2. de Quinta Eſſentia: additâ Epiſtolâ, de Perpetui Mobilis Inventione, è Belgico in Latinum tranſtulit. Vid. Cornel. Drebbel.

☽ Anatomia Corporis humani, ſeu, Collegium Anatomicum XII. Diſputationibus comprehenſum, & in Roſtochienſium Academia propoſitum. Roſtochii, apud Hæredes Richelianos, 1636, in 4. Francofurti, 1665, in 12.

Laurus Delphica, ſeu, Conſilium, quo deſcribitur Methodus perfacilis ad Medicinam. Lugd. Bat. ap. Johan. Maire, 1621, in 12. Wittebergæ, 1623, cum Georgii Laurembergii de Calculo, in 12.

☽ Apparatus Plantarius primus: tributus in duos Libros. I, de Plantis bulboſis. II, de Plantis tuberoſis. Quibus exhibentur, præter nomenclaturas, multiplices earum differentiæ & ſpecies, vires, uſus tam culinarius, quàm Medicus: Cultura, ſive ratio eas plantandi, conſervandi, propagandi. Itemque quæ Poëtæ,

Lindenius renovatus sive Johannis Antonidae Van der Linden De Scriptis Medicis ... - page 912 sur 1339

Philologi, Philosophi, Sacræ literæ, &c. de iis memoratu digna annotarunt. Adjunctæ sunt Plantarum quarundam novarum novæ Ichnographiæ, & Descriptiones. Francof. ap. Matthæum Merianum, 1632, in 4. Ibid. 1654, in 4.

☽ Pasicompse nova, id est, accurata & curiosa Delineatio Pulchritudinis. Lipsiæ, 1634, in 4. Ibidem, 1672. in 4.

☽ Horti cultura. Libris 11. comprehensa, huic nostro cœlo & solo accommodata: Regulis, Observationibus, Experimentis & Figuris novis instructa. In qua quidquid ad hortum proficue colendum, & eleganter instruendum facit, explicatur. Francof. ap. Matth. Merianum, 1632, in 4. Ibidem, 1654, in 4.

☽ In Synopsin Aphorismorum Chymiatricorum Angeli Salæ, *Vicentini*, Notæ & Animadversiones. Quibus nuper Parasitaster aliquis opposuit Responsionem. Sine nominatione loci, ubi, & apud quem prostet, 1624, in 4.

Commentationes, in cujusdam Anonymi Isagogen Anatomicam. Lugduni Batav. 1618, in 4.

⊙ Proloquiú in Mnemonica Ciceronis. Extat cum Miscellan. Curios. sive Ephemerid. Medico-Physicar. German. Anno Tertio. Lipsiæ & Francofurti, apud Hæred. Schureri-Götzianos & Johan. Fritzschium, 1673, in 4.

PETRUS LEO, *Spoletanus*

De Urinis, Tractatus. Extat cum Ægidii de Urinis & Pulsibus, Libris. Venetiis, ap. Octavianum Scotum, 1514, in fol.

PETRUS LOPIUS, *Portalegrensis Lusitanus*

De sex rebus Non-naturalibus Liber, eleganti poëmate conscriptus. Conimbricæ, apud Nic. Carvalho, 1618, in 4. Flosculus Medicinæ, tribus Libris comprehensus, & totidem rebus, quas humanum corpus continet. Malacæ, apud Johan. Serranum de Vargas, 1635, in 4. Ibidem, in 4. Olysipponæ, apud Petrum Crasbeet, 1620, in 8.

PETRUS de MARCHETTIS

⊙ Observationum Medico-Chirurgicarum rariorum Sylloge. Cum Tractaitbus tribus. I. de Ulceribus & Fistulis Ani. II. de Ulceribus & Fistulis Urethræ. III. de Spina Ventosa. Patavii, apud Matthæum de Cadorinis, 1664, in 8. Amstelodami, apud Petrum le Grand, 1665, in 12.

PETRUS MARIA CANEPARIUS, *Cremensis*

De Atramentis cujuscunque generis. Opus sanè novum hactenus à nemine promulgatum, in sex Descriptiones digestum. Venetiis, apud Evangel. Deuchinum, 1619, 1629, in 4. Londini, apud Johan. Martin, 1660. in 4.

PETRUS MARIA CASTELLIONIUS

Responsio, ad Ludovici Septalii Judicium. Mediolani, 1618, in 4.

PETRUS MARTYR TRONUS, *Novarianus*

De Ulceribus, & Vulneribus Capitis,

pitis, Libri quatuor. Ticini, 1584, in 4.

PETRUS MATTHÆUS PINUS, *Urbinas*

Compendium, inſtar Indicis in Hippocratis Coi Opera omnia, res quaſque diſtinctiſſimè ac uberrimè complectens, ſummo ſtudio collectum in Studioſorum rei Medicæ commodum & utilitatem. Venetiis, apud Robertum Mejettum, 1597, in fol.

Annotationes in Opuſcula Anatomica Bartholomæi Euſtachii, ex Hippocrate, Ariſtotele, Galeno, aliisque Authoribus collectæ. Extant cum iisdem. Venetiis, apud Vincentium Luchinum, 1563, in 8.

PETRUS MATTHÆUS ROSSIUS

Obſervationes Medicæ, Chirurgicæ & Practicæ, hoc eſt, de Conſultandi, ſive, ut vulgò dicitur, Collegiandi Arte, in Morbis omnibus, ac quibuslibet particularibus, ad Chirurgiam pertinentibus, Tractatus: adjectis Conſultationibus & Obſervationibus ſelectis, pro Morbis ad eandem facultatem Chirurgicam & Phyſicam ſpectantibus, ritè & ordine curandis.

☽ Conſultationes & Obſervationes ſelectæ, pro Morbis ad facultatem Chirurgicam & Phyſicam ſpectantibus, ritè & ordine curandis. Nunc primùm à Victorio, Filio editæ. Francofurti, apud Theobald. Schönwetterum, 1608, in 8. Extant etiam cum Petri Borelli Hiſtoriarum & Obſervationum Centuriis IV. Francofurti & Lipſiæ, apud Laurent. Sigismundum Cörnerum, 1676, in 8.

PETRUS MAYNARDUS, *Veronenſis*

De Morbo Gallico, Tractatus duo. Extant Tomo 1. Operis de Morbo Gallico. pag. 336, 340.

PETRUS MEMMIUS, *Herendalius*

De recto Medicinæ uſu, Liber unus. Delphis, apud Hermannum Schinckelium, 1564, in 8.

Hippocratis Coi Jusjurandum, Commentario recenter illuſtratum. Cui acceſſit altera Pars, quâ ratione Medicorum Vita & Ars ſanctè conſervetur, declarans. Roſtochii, apud Auguſtum Ferberum, 1577, in 8.

PETRUS MERCADO

De Febrium differentiis, earumque cauſis, ſignis, medelâ: tam in univerſali, quàm in particulari, ex antiquorum & juniorum, tùm Græcorum, tum Arabum autoritate. Granatæ, apud Anton. Nebriſſenſem, 1583, in 4. apud Viduam Joh. Gallindi, 1592, in 4.

⊙ PETRUS de MERCENNE

Epiſtola, ad Johann. Pecquetum; de Chyli Receptaculo. Extat cum Siboldi Hemſterhuys Meſſe Aureâ. Heidelbergæ, apud Adrianum Wyngärden, 1659, in 8.

⊙ PETRUS MICHAEL de HEREDIA, *Complutenſis*

Operum Medicinalium Tomus 1. In quo

©BIUM

In quo juxta Hippocratis, Galeni, & Avicennæ mentem, de Febribus, tam in genere, quàm in ſpecie, de eârundem eſſentiâ, differentiis, cauſis, ſignis, præſagiis, curationibus: nec non de Coctione & Putredine perfectè & abſolutè tractatur. Lugduni, apud Philipp. Borde, 1665, in fol.

Operum Medicinalium Tomus II. Quo continentur Hiſtoriæ Epidemicæ, ſeu Commentaria in Hippocratem, de Morbis popularibus. Ibid. ap. Eund. anno & formâ eâdem.

Operum Medicinalium Tom. III. In quo completè tractatur de Morbis acutis totius Corporis humani. Adjiciuntur in fine Ejusdem de Somno & Vigilia, nec non de Natura Delirii & ejus Cauſis, Tractatus. Ibid. ap. Eund. anno & formâ eâdem.

Operum Medicinalium Tomus IV. in duos Libros partitus; quorum primus Affectuum particularium Tractatus aliquot perluſtrat; alter de Morbis Mulierum & Utero gerentium accurate diſſerit. Ibid. ap. Eund. anno & formâ eâdem.

PETRUS MONAVIUS

⊙ *Natus Uratislaviæ Siles. ex Patritia familia, A. C. 1551: creatuſq; 1578 Baſileæ Doctor Medicinæ, in patriam reverſus, Medicinam tanto cum ſucceſſu exercuit, ut in Aulam Cæſaream evocato, Rudolphi II. Imperatoris valetudo & cura corporis concredita fuerit. Obiit Pragæ in ipſo ætatis flore A. C. 1588, ætatis 37.*

Conſilia & Epiſtolæ Medicæ. Extant eo in Opere, quod Laurentius Scholzius edidit. Francof. apud Andr. Wecheli Hæredes, 1598, in fol.

⊙ PETRUS MONEDULATUS, *Laſcovius Ungarus*

De Homine, magno illo in Rerum Natura Miraculo, & Partibus ejus eſſentialibus, Libri II. Wittebergæ, apud Hæredes Johannis Cratonis, 1585, in 8.

PETRUS MONTANUS

De Morborum generibus, Carmen. Extat cum Cœna Baptiſtæ Fieræ. Argentorati, apud Chriſt. Egenolphum, 1564, in 8.

PETRUS MORELLUS

☽ Methodus, Præſcribendi Formulas Remediorum elegantiſſima, quæ antehac aliquoties immutata & mutilata prodiit: nunc verò, conſenſu Autoris, Praxi Medicæ noviſſimè initiatorum in gratiam, & commodum publicum, ſtudio Johannis Jacobi à Brunn genuinam lucem adſpicit. Cum annexo Syſtemate Materiæ Medicæ, Methodo Medendi, & Formulis Medicamentorum præſcribendis, accommodato. Baſileæ, apud Johan. Jacobum Genathium, 1630, in 8. Genevæ, ap. Petrum Chovet, 1639. Lipſiæ, apud Andr. Kühnen, 1645, in 8. Patavii, apud Paulum Frambottum, 1647, in 12. Lipſiæ, apud Tobiam Rieſium, 1654. in 8. Amſtel. apud Ægid. Janſſon. Valckenier, 1659, in 12. 1665, in 12. Amſtelodami & Hagæ, apud Henricum & Theodorum Boom, 1680, in 12. Hæ tres poſtremæ Editiones auctæ variisque

riisque modis illustratæ sunt à Gerhardo Leon. Blasio. Addito insuper Indice eorum, quæ in Systemate Materiæ Medicæ continentur absolutissimo.

Systema Parascevasticum ad Praxin, Materiæ Medicæ Sylvam complectens : & rationem Præscribendi ipsam in Formulas, secundùm leges Pharmaciæ & normam Practicandi Monspelii usitatam. Aureliopoli, ap. Jacobum Chovet, 1628, in 8. Amstelodami, cum Notis Blasii, 1659, in 12.

De Febre purpuratâ, epidemiâ, pestilenti. De Pestilentium natura, causis, signis, curatione. Lugduni, 1641, in 8.

PETRUS MORESTELLUS

Encyclopædia seu artificiosa ratio circularis, ad Artem magnam Raimundi Lullii, in Collegio Salicetano, 1646, in 8.

PETRUS MORNIUS

Arcana totius naturæ secretissima, nec hactenus unquam detecta, è Collegio Roseano in lucem producta. Lugd. Batav. 1630, in 12.

PETRUS à NAALDWYCK, *Batavus*

Libri duo Philippicorum, sive, de Equorum Natura, Electione, Educatione, Disciplinâ, & Curatione, Lugduni Bat. apud Andr. Cloucquium, 1631, in 4.

⊙ PETRUS NATUS

Observationes de Malo Limoneo, Citrio, Aurantio. Florentiæ, 1674, in 4.

PETRUS OLAUS, *Aarhusiensis*

De Febribus pestilentibus, earumque causis & symptomatibus, Oratio. Herbornæ, apud Christoph. Corvinum, 1594, in 4.

PETRUS PACHEQUUS, *Lunellensis*

Observationes Medicæ. Extant cum Observationibus Lazari Riverii. Londini, apud Milonem Flescher, 1646, in 8.

PETRUS PADUANUS

Dioscorides, in septuaginta septemdecim Capita digestus, & Annotatiunculis brevibus illustratus : additio Tractatu exiguo de Aquarum naturis : sunt autem Aquæ non destillatæ, sed ex diversis simplicibus compositæ ad Morbos quosdam. Lugd. 1512, in 4.

PETRUS PAAW

⊙ *Natus Amstelodami A.C. 1564. Rostochii 1587, anno ætatis suæ 23, Medicinæ Doctor creatus, ibidem Anatomiam publicè docere cæpit : abhinc in Academiam Lugdunensem rediit, Anatomiæ & Botanices publicam Professionem 1589 nactus, quam Spartam per annos 28 ornavit. Ipse Amphitheatrum Anatomicum undiq; humanis & brutorum variis Sceletis atq; Instrumentis Anatomicis adornavit. Obiit A.C. 1617, ætatis suæ 54.*

Primitiæ Anatomicæ de Humani corporis Ossibus. Lugduni Batavorum,

Lindenius renovatus sive Johannis Antonidae Van der Linden De Scriptis Medicis ... - page 916 sur 1339

rum, apud Juſtum à Colſter, 1615, in 4.

Succenturiatus Anatomicus. Continens Commentaria in Hippocratem de Capitis Vulneribus. Additæ in aliquot Capita Libri VIII. C. Celſi Explicationes. Lugduni Batavorum, apud Jodocum à Colſter, 1616, in 4.

Andreæ Veſalii Epitome Anatomica. Opus redivivum. Cui acceſſere Notæ ac Commentaria P. Paaw. Lugd. Batav. apud Jodoc. à Colſter, 1616, in 4.

De Valvula Inteſtini, Epiſtolæ duæ. Extant Cent. 1. Epiſt. Guil. Fabr. Hildani. Oppenheimi, ap. Joh. Theod. de Bry, 1619, in 4, pag. 423, & ſeqq.

De Peſte, Tractatus. Cum Henrici Florentii ad ſingula ejusdem Tractatus Capita Additamentis. Lugd. Batav. apud Abrah. Commelinum, 1636, in 12.

Methodus Anatomica. Extat Mss. in Clariſſ. V. D. Franciſ. de Vick, Med. Amſtelredamenſis Bibliotheca.

☽ Hortus publicus Academiæ Lugduno Batav. Lugduni Batavorum, 1629, in 8.

Obſervationes Anatomicæ Selectiores editæ à Thoma Bartholino. Extant cum ejusdem Thomæ Bartholini Hiſtoriarum Anatomicarum & Medicarum rariorum Centur. III. & IV. Haffniæ, ap. Petr. Hauboldum, 1657, in 8.

PETRUS PALMARIUS

Lapis Philoſophicus Dogmaticorum. Quo Paracelſtta Libavius reſtituitur, Scholæ Medicæ Pariſienſis Judicium de Chymicis declaratur, Cenſura in adulteria & fraudes Parachymicorum defenditur, aſſerto veræ Alchemiæ honore. Adjecta eſt Hiſtoria Leproſæ mulieris perſonatæ. Pariſ. apud Davidem Doulceur, 1609, in 8.

Laurus Palmaria, fugans ventaneum fulmen Cyclopum aliquot, falſo Scholæ Pariſienſis nomine evulgatum in Librum Petri Palmarii. Lutetiæ, 1609, in 8.

PETRUS PASCHALIS

Praxis Medicinæ de Febribus. In qua, methodo facilimâ dilucidiſſimâque, omnium Febrium cognitio & curatio traditur. Lugd. Batav. ap. Joh. Maire, 1631, in 8.

PETRUS PAULUS GALEO, *Perusinus*

De Pulſibus. Perusiæ, 1597, in 4.

PETRUS PAULUS PARAVICINUS, *Novocomenſis*

De Maſinenſium & Burmenſium Thermarum hactenus incognitarum ſitu, naturâ, & miracuiis, Epiſtola. Mediolani, apud Johan. Anton. Caſtillioneum, 1545, in 4. Et Operis Veneti de Balneis, pag. 195.

PETRUS PAULUS PEREDA, *Setabenſis*

☽ In Michaelis Johannis Paſchalii Me-

lii Methodum curandi, Scholia, exercentibus medicinam maximè utilia. Additâ ſub finem ejusdem Authoris Diſputatione Medicâ brevi: An Cannabis & Aqua, in qua mollitur, poſſint aerem inficere? Lugduni, ex Officina Juntarum & Pauli Guittii, 1585, in 8. Venetiis, apud Ciottum, & Lugduni, apud Horat. Cardon, 1602, in 8. Barcinonæ, 1579, in 8. Lugd. 1600, in 8. Venetiis, apud Societatem, 1603, in 4. Lugd. apud Jacob. Cardon, 1630, in 8. Lugduni, 1664, in 8.

Commentaria ſex in Lib. Cl. Galeni de Differentiis Morborum: de Cauſis Morborum: de Differentiis Symptomatum: de Symptomatum Cauſis.

Commentaria in primum & ſecundum Lib. Gal. de Differentiis Febrium.

De Signis & cauſis Morborum internorum ferè omnium, Diſputatio utiliſſima. Extant omnia hæc mſſ. in Bibliotheca noſtra.

PETRUS PAULUS SIMONETA

☽ Compendium totius Medicinæ. Venetiis, apud Robertum Mejettum, 1594, in 8. Francof. apud Wecheli Hæredes, 1598, in 8.

PETRUS PENA

Nova Stirpium adverſaria, perfacilis veſtigatio, luculentaque acceſſio, ad Priſcorum, præſertim Dioſcoridis, & Recentiorum, Materiam medicam. Additis Guilielmi Rondeletii aliquot Remediorum Formulis. Londini, apud Thom. Purfootium, 1571, in fol. Antv. apud Chriſtoph. Plantinum, 1570, 1576, in fol.

PETRUS de PERAMATO

De Elementis, Lib. unus. De Temperamentis Lib. unus. De Spiritibus. De Facultatibus noſtrum corpus diſpenſantibus Lib. unus. De Semine Lib. unus. De Generatione Lib. unus. De Conceptu in Partum Lib. unus. De Aſtrologia: an ſit Medico neceſſaria, Lib. unus. Conjunctim, San Lucar de Barramede, apud Petrum Idiaſquo, 1576, 1590, in fol. apud Ferdinandum Diaz, 1596, in fol.

De Vacuandi ratione Libri duo. Ibidem, tempore & formâ iisdem.

PETRUS PETITUS, *Medicus Pariſienſis*

De Motu Animalium ſpontaneo, Liber unus. In quo partim Ariſtotelis, de hujus Motus principio, ſententia illuſtratur, partim nova Muſculorum motus ratio indagatur. Pariſ. ap. Claud. Cramoiſy, 1660, in 4.

⊙ De Lachrymis, Libri tres. Pariſiis, 1660, in 4.

⊙ Miſcellanearum Obſervationum Libri IV. nunquam antehac editi. Trajecti ad Rhenum, ap. Rudolphum à Zyll, 1683, in 4.

⊙ Archilei Carcani de Acutorum & diuturnorum Morborum Cauſis & Signis Libros Editionis poſtremæ Græco-Latinæ, Pariſiis in 4. emiſſæ Annotationibus auxit.

Lindenius renovatus sive Johannis Antonidae Van der Linden De Scriptis Medicis ... - page 918 sur 1339

PETRUS PHILIPPUS MELCHIODUS

De Profluvio Sanguinis ex alvo, Consilium. Extat eo in Opere, quod Josephus Lautenbachius collegit & edidit. Francof. apud Joh. Sartorium, 1605, in 4, pag. 222.

PETRUS PICHOT, *Andegavus*

De Rheumatismo, Catrharo, variisque à cerebro Destillationibus, & horum curatione. Libellus. Burdigalæ, apud S. Millangium, 1577, in 8.

PETRUS PIGRÆUS

Chirurgia : cum aliis Medicinæ Partibus juncta. Parisiis, 1609, in 8.

Epitome Præceptorum Medicinæ Chirurgicæ, cum ampla singulis Morbis convenientium Remediorum expositione. Paris. ap. Viduam Marci Orry, 1612, in 8.

PETRUS PINTOR

Valentinus, Hispanus. Medicus Alexandri VI. Pontificis. Vixit A. C. 1492. Justus in Chronolog. Medicorum.

Libellus, Aggregator Sententiarum Doctorum omnium de Præservatione & Curatione Pestilentiæ, intitulatus. Romæ, apud Eucharium Silber, 1499, in fol.

PETRUS POTERIUS, *Andegavensis*

☽ Opera omnia Medica & Claymica. Lugd. apud Joh. Ant. Huguetan, 1645, in 8. Lugduni, 1653, in 8. Francofurti, apud Wilhelm. Richardum Stockium, 1666, in 8. cui Editioni adjecta est Doctissima Dissertatio Petri Guissonii, *Avenionensis*, de tribus Principiis Chemicis, & novâ Recentiorum Medendi Methodo.

Pharmacopœa Spagiryca, id est, novâ & inaudita, rariora & efficacissima, ad gravissimos quosque Morbos, Remedia conficiendi ratio. Unà cum duabus Centuriis Curationum mirabilium, & Observationum insignium, &c. Coloniæ, apud Matthæum Smitz, 1624, in 12. Bononiæ, apud Jacobum de Monte, & Carolum Zenerum, 1622, in 8. 1635, in 4. tertiâ parte aucta.

☽ Insignes Curationes, & singulares Observationes centum. In quibus varia Morborum genera, eorum egregia propriaque Remedia Therapevticaque ratio explicantur. Venetiis, apud Johan. Baptist. Ciottum, 1615, in 8. Coloniæ Agrippinæ, ap. Matthæum Smitzium, 1622, in 12. Ibidem, apud Eundem, 1625, in 12. Binis his Colonienſibus Editionibus accesserunt Henr. Cornelii Agrippæ contra Pestem Antidoton haud vulgare. Itemque Consilium contra Diarrhœam Clarissimi cujusdam olim & Electoris Colonienſis, & Principis Juliacensis Medici, Baroni cuidam datum.

De Febribus Lib. 11, cum tribus Centuriis insignium Curationum: & Pharmacopœâ Spagyrica. Bononiæ, 1643, in 4.

☽ Insignium Curationum, & singularum Observationum Centuria secun-

ſecunda. Bononiæ, apud Nicol. Theobaldum, 1622, in 8. Coloniæ Agrippinæ, apud Matthæum Smitz, 1623, in 12. Ibidem, apud Eundem, 1624, in 12.

PETRUS RAVENNAS

Phœnix, ſeu, Artificioſa memoria. Vicentiæ, apud Petrum Bartellum, 1600, in 4.

PETRUS REIDANUS, *Daventrienſis*

Querela Medicinæ Dogmaticæ. Extat cum Jacobi Curionis inſcripto Hermotimi nomine Dialogo. Baſileæ, apud Petrum Pernam, 1570, in 4.

PETRUS ROBINUS

De Linguæ Ulcere, Obſervatio rara. Extat cum Guil. Fabr. Hildani Obſerv. Chirurg. Cent. IV. Oppenheimii, apud Johan. Theod. de Bry, 1619, in 4, pag. 44.

⊙ PETRUS ROMMELIUS

Diſcurſus Phyſico-Medicus, de Fœtibus Leporinis, extra Uterum repertis; aliisque tam de Leporibus, quàm etiam de Conceptione extrauterina raris & curioſis. Ulmæ, apud Hæred. Chriſtian. Balthaſar. Kühnii, 1680, in 4.

Obſervatio de Aphonia rara. Extat Ephemerid. Acad. Nat. Curios. German. Decur. II. An. I. N. 97.

PETRUS SALIUS DIVERSUS, *Faventinus*

☽ De Febre Peſtilenti Tractatus: & Curationes quorundam particularium Morborum, quorum Tractatio ab Ordinariis Practicis non habetur: atque Annotationes in Artem Medicam de Medendis humani corporis Malis, à Donato Antonio ab Altomari, *Neapolitano*, conditam. Bononiæ, apud Johan. Roſſium, 1584, in 4. Francof. apud Hæredes Andr. Wecheli, 1586, in 8. Hardervici, apud Societatem, 1656, in 8. Amſtelodami, apud Henricum & Viduam Theodori Boom, 1681, in 8. quæ poſtrema editio emendatior ſub titulo Opuſculorum Medicorum exſtat.

Commentaria, in Hippocratis Libros quatuor de Morbis, luculentiſſima. Quibus non ſolùm difficilima Artis Medicæ capita explicantur, ſed Hippocratis quoque obſcuriora loca quamplurima ita enarrantur, ut, his delibatis, ad reliqua etiam Ejusdem Scripta facilis Lectori pateat aditus. Francof. apud Nicol. Baſſæum, 1602, in fol. apud Johan. Treudelium, 1612, in fol. apud Johan. Davidem Zunnerum, 1646, in fol.

⊙ In Avicennæ Librum III. de Morbis Particularibus Corporis Humani & eorum Curatione. Patavii, 1673, in fol.

PETRUS SCHOTANUS

Speculum Luis Peſtiferæ. In quo cauſæ, ſigna, accidentia, & curatio tam præſervativa, quàm curativa ob oculos ponuntur. Holmiæ, ap. Chriſtoph. Reuſnerum, 1621, in 8.

Lindenius renovatus sive Johannis Antonidae Van der Linden De Scriptis Medicis ... - page 920 sur 1339

Compendium ex Galeni Libris, de Locis affectis conſcriptum. Franekeræ, apud Uldericum Dominicum Balck, 1616, in 16.

PETRUS SCRIVERIUS

☽ Saturnalia, ſive, de uſu atque abuſu Tabaci. Harlemi, 1628. in 8. Extat etiam cum Johannis de Mediolano Schola Salernitana, in 12.

PETRUS SERVIUS, *Spoletinus*

Inſtitutionum, quibus Tyrones ad Medicinam informantur, Libri tres. Ejusdem Proluſiones duæ, ad inſtruendos inflammandosque ad Artem Tyrones accommodatæ. Romæ, apud Bernhardum Tanum, 1638, in 12.

Diſſertatio, de Unguento armario, ſive, de Naturæ Artisque miraculis. Romæ, apud Dominicum Marciam, 1642, 1643, in 8. Extat etiam cum Theatro Sympathetico aucto. Norimbergæ, apud Joh. Andr. Endterum, & Wolffgangi Jun. Hæredes, 1662, in 4.

Diſſertatio, de Odoribus. Romæ, apud Franc. Caballum, 1641, in 8.

Proluſio Jatro Philogica, an Juvenis eſſe poſſit abſolutus Medicus, & ad faciendam Medicinam plane idoneus? Romæ.

De Facultatib⁹ Medico neceſſariis, utilibus, commodis. Ibidem.

⊙ Ad Librum de Seri Lactis Stephani Roderici Caſtrenſis, *Luſitani*, Declamationes, ſeu privatæ quædam ac domeſticæ Exercitationes. Pariſiis, 1632, in 12. Romæ, ap. Franciſc. Corbellettum, 1634, in 8.

PETRUS SEVERINUS

⊙ *Natus Ripis Cimbrorum A. C. 1542, Patre Severino Jeſſæo, Civitatis illius Senatore: anno ætatis ſuæ non niſi 20 Hafniæ Profeſſor Poeſeos ſalutatus eſt: ſed quâ mox iterum relictâ, in Galliam & Italiam, exercendæ Praxeos & acquirendæ naturalium rerum experientiæ gratiâ, peregrinationem ſuſcepit, poſt quam, Hafniam reverſus, Regis Daniæ, Friderici II. Archiater, nacto paulo antè in Gallia Doctoris Medicinæ titulo, conſtitutus eſt. Obiit tandem peſte Hafniæ A. C. 1602, ætatis ſuæ 62.*

☽ Idea Medicinæ Philoſophicæ, fundamenta continens totius doctrinæ Paracelſicæ, Hippocraticæ, & Galenicæ. Baſileæ, ap Sixtum Henric. Petri, 1571, in 4. Erfurti, apud Johannem Epiſcop. 1616, in 8. Hagæ-Comitis, apud Adrianum Ulacq, 1660, in 4. Ibidem & Roterodami, 1668, in 4. quæ duæ poſtremæ Editiones cum Commentario Guilielmi Davidſonii in eandem Severini Ideam proſtant.

Epiſtola ſcripta Theophraſto Paracelſo. In qua ratio ordinis & nominum, adeoq; totius Philoſophiæ adeptæ Methodus compendiosè & eruditè oſtenditur. Baſileæ, 1572, in 8.

PETRUS SIBYLLENUS

De Peſte, Liber abſolutiſſimus. Quo

Quo natura, cauſæ, ſigna, & curatio, inſertis multorum Excellentium Medicorum Remediis, proponuntur. Pragæ, apud Georg. Melantrichium ab Aventino, 1564, in 4.

Concilia Medica. Extant eo in Opere, quod Laurent. Scholzius edidit. Francof. apud Andr. Wecheli Hæredes, 1598, in fol.

PETRUS de SILENTO

Opus Chimicum. Extat Volumine quarto Theatri Chemici, editi Argentorati, apud Lazarum Zetznerum, 1613, in 8.

⊙ PETRUS SPECHT

Obſervatio, de quibuſdam Experimentis Chymicis. Extat Ephemerid. Acad. Natur. Curios. An. VI. & VII. N. 24.

de rara repentinæ Mortis cauſa. Ibid. Ann. eod. N. 25.

PETRUS de SPINA

⊙ *Natus eſt Aquisgrani, A. C. 1563, Patre homonymo, itidem Medico: Baſileæ verò 1586 Medicinæ creatus Doctor: in patria primùm Praxin Medicam exercuit, ſimul poſtea nactus Senatoriam ſpartam: inde autem 1599 propter motus bellicos Heidelbergam ſeceſſit, declaratus Electoris, Friderici IV. Medicus intimus, tandemq; Aulæ pertæſus, in eâdem Univerſitate 1617 Medicinæ Profeſſor primarius. Obiit Heidelbergæ A.C. 1622, ætatis ſuæ 59.*

Hieron. Mercurialis Medicinæ Practicæ Libros v. edidit.

PETRUS STROMAIERUS

Epiſtolæ quædam Medicæ. Extant cum Ciſta Medica Johannis Hornungi. Noribergæ, apud Simon. Halbmayerum, 1625, in 4.

PETRUS TALPA, *Stellincvervius Friſius*

Empiricus, ſive, Indoctus Medicus, Dialogus. Exilium Empiricorum brevi Elegiâ Satyricâ Sale conditâ deſcriptum. Leovardiæ, 1579, in 8.

PETRUS TRAPOLINUS, *Patavinus*

De Morbo Gallico, Tractatus. Extat Tomo 11. Operis Veneti de Morbo Gallico, pag. 44.

PETRUS TOLETUS

Medicus Domus Hoſpitalitatis Lugdunenſis in Gallia. Vixit A.C. circiter 1534. Juſtus in Chronolog. Medicorum.

Appendices ad Opuſculum Pauli Bagellardi de Morbis Puerorum. Lugduni, apud Germanum Roſe, 1538, in 8.

PETRUS TUSSIGNANUS

Compoſitiones & Remedia ad pleroſque omnes affectus & morbos ſanandos. Lugd. 1587, in 12.

Liber de Balneis Burmi. In quo non ſolùm Aquarum vires, & Medicinæ, ſed earum quoq; exhibendarum Canones explicantur. Extat Operis Veneti de Balneis, pag 194.

Receptæ ſuper Nonũ Almanſoris. Extant cum Sillani Expoſitione Almanſ-

manſoris. Venetiis, apud Otinum Papienſem de Luna, 1497, in fol.

Index ſuper Expoſitionem Petri de Apono, Problematum Ariſtotelis. Vid. Autorem de Apono, cum Auctario Joach. Camerarii. Expoſita eodem metro verſuum Latinorum à Gregorio Bersmanno, *Annæbergenſi*, apud Hieron. Commelinum, 1596, in 8. Extant eodem modo.

Tractatus de Regimine Sanitatis. Pariſiis, apud Johannem Bignon, 1539, in 16. Pariſiis, apud Petrum Sergant, 1540, in 12.

PETRUS VAEZIUS,
Luſitanus

De Epidemia peſtilenti, Liber unus. Valentiæ, apud Petrum Patritium Mey, 1601, in 8.

Commentarius Medicus multa rei Medicæ ſubobſcura lucidans, & à plurimis Neotericorum calumniis probatæ doctrinæ Auctores defendens. Accedit etiam Medicamentorum Compendium, primatum obtinentium, ad varias affectiones, ex claſſicis Auctoribus. Mantuæ Carpentariæ, apud Alphonſum Gomeſſium, 1576. in 4.

Apologia contra Praxin Donati Antonii ab Altomari. Mantuæ Carpentariæ, apud Didacum Lopes, 1582, in 8.

De Scopis Mittendi ſanguinem, Liber unus. Valentiæ, apud Petrum Patritium Mey, 1601, in 8.

PETRUS VALERIUS

De incolumitate diu ſervandâ, & de humanæ mentis immortalitate. Venetiis, 1627, in 8.

PETRUS VASCUS CASTELLUS
Luſitanus, Philoſophus & Medicus. Floruit circa A. C. 1616. Renatus Mereau de V. S. in Pleurit.

Exercitationes Medicinales ad omnes Thoracis affectus, decem Tractatibus abſolutæ. Quorum primus, de Angina. Secundus, de Tuſſi. Tertius, de Aſthmate. Quartus, de Sanguinis ſputo. Quintus, de Pleuritide. Sextus, de Peripneumonia. Septimus, de Empyemate. Octavus, de Phthiſi. Nonus, de Cordis palpitatione. Decimus, de Syncope. Quibus, perquam multæ novæ difficultates Medicæ, ac Phyſicæ, tam Theoricæ, quàm Practicæ diſcutiuntur, & pene innumera Hippocratis, Galeni, aliorumque Medicinæ Procerum loca pugnantia conciliantur, difficilia explanantur, & ad uſus Medicos reducuntur. Toloſæ, apud Joh. Petr. Charlot, 1616, in 4.

PETRUS de VEGE,
Gratianopolitanus

Pax fidiſſima, & probatiſſima Methodicorum, ſeu, Galenicorum cum Spagyricis, de Medicinę pura veritate. Huic acceſſit Gemmula de Epilepſiæ, Podagræ, Hydropis, & Lepræ curatione: cum Medicamentorum deſcriptione. Lugduni, apud Barthol. Vincentium, 1619, in 8. Ibidem, apud Eundem, 1620, in 12. Huic editioni acceſſit Conrad. Gesneri Theſaurus Evonymi, de Remediis ſecretis nunc in lucem editus diligentiâ Caſpar. Wolffi: adjectis ingenioſis

genioſis Fornacum Figuris. Genevæ, apud Johannem de Tournes, 1628, in 12. Hâc poſtremâ Editione Tractatus duo: I. Peſtis præcavendæ & curandæ Methodus certiſſima: II. Pax Dogmaticorum cum Spagyricis, ſimul conjuncti ſunt. Omiſsâ Gemmulâ de Epilepſiæ, Podagræ, Hydropis, & Lepræ curatione; itemque Conradi Gesneri Theſauro Evonymi, de Remediis Secretis, reſecto.

PETRUS VERDERIUS, *Venetus*

De Morborum ac Symptomatum occultis manifeſtisve cauſis, Diſputatio. Venetiis, apud Robertum Mejettum, 1600, in 4.

PETRUS UFFENBACHIUS

Theſaurus Chirurgicus, continens præſtantiſſimorum Autorum Opera Chirurgica. Nempe

Ambroſii Paræi, *Pariſienſis.*
Johannis Tagaultii, *Ambiani Vimatii.*
Jacobi Hollerii, *Stempani.*
Mariani Sancti Barolitani.
Angeli Bolegnini.
Michaelis Angeli Blondi.
Alphonſi Ferri, *Neapolitani.*
Jacobi Dondi.
Fabritii Hildani.

In quo perfectiſſima, Tumores præter naturam, Vulnera, Ulcera, Luxationes & Fracturas, curandi ratio traditur, cum humani corporis, ſingularumque partium exactiſſimâ Anatome, & aliorum Affectuum curationibus, raris Obſervationibus & variis Medicamentis Chirurgicis. Francofurti, apud Jacobum Fiſcherum, 1590, in fol. Ibidem, 1610, in fol.

Diſpenſatorium Galeno-Chymicum, continens I. Johannis Renodæi Inſtitutionum Pharmaceuticarum Lib. v. De Materia Medica Lib. III. Et Antidotarium varium & abſolutiſſimum: II. Joſephi Quercetani Pharmacopœam Dogmaticorum reſtitutam; prerioſis ſelectisque Hermeticorum floribus abunde illuſtratam. Reviſum, & ſaluberrimorum Medicamentorum ac Experimentorum deſcriptionibus ex manuſcriptis & ſecretis doctorum Virorum locupletatum edidit. Hanoviæ, apud Davidem Aubrium, 1631, in 4.

Barth. Montagnanæ ſelectiora Opera reviſit, relegit, locupletavit. Vid. Barth. Montagnana.

Bened. Victorii Practicam magnâ emaculavit & reviſit.

Bernhardini Gomeſii Lib. IV. de Sale Philoſophico, Empirico, Medico, Geniali, Myſtico, reviſit, & in certa Capita diſtinxit.

Ferdin. Roder. Cardoſi Libellum de ſex Rebus Non-naturalibus emendatiorem edidit.

Gabr. Ferraræ Sylvam Chirurgiæ, ex Italico in Latinum vertit.

Herculis Saxoniæ Pantheum Medicinæ ſelectum edidit. Francuf. apud Palthenium, 1603, in fol.

Epiſtolæ binæ de Acidulis Schwalbacenſibus. Extant cum Reſponſis Medicis, quæ edidit Helvicus Dieterico.

Lindenius renovatus sive Johannis Antonidae Van der Linden De Scriptis Medicis ... - page 924 sur 1339

ricus. Francof. apud Matth. Merianum, 1631, in 4, p. 46.

Disp. binæ de Generatione & Interitu. Argentorati, 1591, in 4.

⊙ Johannis Baptistæ Birelli Alchymiam novam edidit. Francofurti, 1603.

PETRUS VIETOR

Epistola de Acidulis Schwalbacensibus, & Historia sectionis corporis muliebris, sine Intestinis inventi. Extat cum Responsis Medicis, quæ Helvicus Dietericus edidit. Francof. apud Matthæum Merianum, 1631, in 4, pag. 42.

PETRUS VICTORIUS

Explicationes suarum in Catonem, Varronem, Columellam, de Re rustica, Castigationum. Parisiis, apud Robertum Stephanum, 1543, in 8.

PHILALETHA

Vid. inter Authores Chymicos incertos.

PHILANDER COLUTIUS, *Velitternus*

De Uteri querimoniis Romæ, ap. Nicolaum Mutium, 1599, in 8.

PHILARIUS

Lycius Macrensis, vel Epirota genere, Naumachii Discipulus, Thessalonicæ sectæ, claruit sub Constantino II. Cæsare, A. C. 352. Wolfg. Justus in Chronol. Medic.

Fragmenta varia. Extant apud Aëtium Amidenum; scilicet,

Purgatorium atræ bilis, Tetrab. 1, Serm. 3, Cap. 103.

Aloedaria emollientia ex rosaceo melle. Ibid. Cap. 105, 106.

De Colliquatione, Tetrab. 2, Serm. 1, Cap. 90.

De Lienis affectionibus cognoscendis, Tetrab. 3, Serm. 2, Cap. 7.

Diæta eorum, quibus Renes è lapide laborant, reliqui verò totius corporis habitus gracilis est, Tetrab. 3, Serm. 3, Cap. 8.

De Seminis in somnis profluvio. Ibid. Cap. 34.

De Ganglio, Tetrab. 4, Serm. 3, Cap. 9.

Unctiones ad uteri suffocationes, varia auxilia ad Uteri Strangulationem, Cap. 70, 71.

PHILARETUS

☽ De Pulsuum Scientia, Libellus, Albano Torino interprete. Addito Theophili de exacta retrimentorum Vesicæ cognitione, Commentariolo. Extat cum Aetii Contractæ ex Veteribus Medicinæ Tetrabibl. in fol. Basileæ, apud Henr. Petri, 1533, in 8.

PHILEMON HOLLANDUS

☽ Bricii Bauderoni Pharmacopœam è Gallico in Latinum vertit. Londini, apud Edwardum Griffium, 1639, in fol.

PHILETES

De Animalium proprietate, Versus jambici. Venetiis, 1533, in 8. Græce, cum Arsenii Monembasiæ, Archiepiscopi, Præfatione ad Carolum V. Græco-Latine, pag. 210, Tomi 11. Operis Poëtarum Græcorum veterum, Tragicorum, &c. edit. Genevæ, apud Petrum de la Rouiere, 1614, in fol.

PHILI-

PHILIBERTUS GUIBERTUS, *Parisiensis*

☽ Medici officiosi Opera, centies antehac Gallicè edita, nunc primùm Latinè reddita. Parisiis, apud Viduam Th. Pepingue, & Stephanum Mavcroy, 1649, in 8.

Index Tractatuum, qui in hoc Volumine continentur, cum nominibus Authorum.

I. Medicus officiosus, est D. Guiberti. pag. 1.

II. Pretium Medicamentorum D. Guiberti. pag. 71.

III. Pharmacopæus familiaris & domesticus D. Guiberti. p. 124.

IV. De electione & facultatibus Medicamentorum, D. Guiberti. pag. 258.

V. De Sena, D. Anton. Mizaldi, pag. 279.

VI. Modus parandi quaslibet Gelatinas D. Guiberti. p. 293.

VII. De Conditis D. Guiberti. pag. 305.

VIII. De Valetudine tuenda D. Guidonis Patini, Doct. Medici Parisiensis, p. 341.

☉ IX. Quæstio Medica de Sobrietate ejusdem Patini, p. 446.

☉ X. De Peste D. Nicolai Ellain Tractatus: cum Notis Guid. Patini in eum. pag. 385.

☉ XI. Liber de Sanguinis Missione Galeni: cum Notis in eum Guid. Patini. pag. 538.

☉ XII. Artificiosa Methodus medicandi plantas, fructusque hortenses, vites, carnes, vina, Ant. Mi-

☉ XIII. Cadavera condiendi Modus D. Guiberti. p. 700.

Medicus domesticus, seu, Medicina charitativa, facilem minimèque sumtuosam ad plerosque omnes Morbos Remediorum confectionem docens. Coloniæ Agripp. apud Petrum à Brachel, 1628, in 12.

PHILIBERTUS MARCHINUS

Problemata de Peste. Florentiæ, in 4.

PHILIBERTUS SARAZENUS

De latis lumbricis Historia. Extat cum Guil. Fabr. Hildani Observat. Chirurg. Cent. II. Genevæ, apud Petrum Chovet, 1611, in 8, pag. 268. Francof. 1646, in fol.

De Notis Bezaar, Epistola. Extat cum ejusdem Observat. Cent. IV. Oppenheimi, apud Joh. Theod. de Bry, 1619, in 4. pag. 66.

De Vomitu admirando, & ferè quotidiano, cum aliis gravissimis symptomatibus, qui ultra annos triginta duravit. Extat ibid. p. 76, 85.

PHILIPPUS BECHIUS

☉ *Natus est Basileæ; ubi Medicinam feliciter exercuit, & Dialecticam unà è publica Cathedrâ docuit. Obiit ibidem A. C. 1560.*

Joh. Bapt. Montani Consultationes in congruum ordinem congessit, & in III. Partes distribuit.

PHILIPPUS BEROALDUS

De Terræmotu & Pestilentia Liber,

Lindenius renovatus sive Johannis Antonidae Van der Linden De Scriptis Medicis ... - page 926 sur 1339

ber, cum Annotamentis Galeni. Addita est explicatarum in Annotamentis Galeni dictionum Tabula. Argentorati, apud Matthæum Schurerium, 1510, in 4.

Declamatio: an Orator sit Philosopho, & Medico anteponendus? Parisiis, apud Thielmannum Kerver, 1500, in 4.

PHILIPPUS DOUTE, *Parisiensis*

De succo Cyreniaco Diatriba; adversus Bertinum Dieuxivore. Paris. apud Nicol. Boisset, 1658, in 8.

PHILIPPUS FINELLA

De Metoposcopia, Libri tres. Antverpiæ, 1648, in 8.

Ejusdem Nævorum Libri tres. Ibid. 1648, in 8.

Ejusdem, de quatuor Signis, quæ apparent in Unguibus Manuum. Ibid. 1649, in 8.

PHILIPPUS FLESSELLIUS

Chirurgia. Parisiis, apud Petrum Drovard, 1553, in 16.

PHILIPPUS à GABELLA

Secretioris Philosophiæ Consideratio brevis, unà cum Confessione Fraternitatis R. C. Cassellis, ap. Guilielmum Wesselium, 1615, in 4.

PHILIPPUS GÆRINGUS, *Trudonopolitanus*

Fontium acidorum Pagi Spa, & ferrati Tungrensis accurata descriptio, ex Gallica Latina facta à Thoma Rictio, cujus & accesserunt in descriptionem & super natura & usu eorundem Fontium Observationes. Leodii, ap. Henricum Hovium, 1592, in 8.

PHILIPPUS GRULINGIUS, *Stolbergensis*

Florilegium Chymicum, hoc est, Libellus insignis de quorundam Medicamentorum Chymicorum, utpote, Essentiarum, Magisteriorum, Extractorum, Salium, Tincturarum, Florum, Crocorum, Oleorum, Spirituum, Fœcularum, Balsamorum, Aquarum, Pulverum, &c. verâ Præparatione, recto Usu, & certâ Dosi: multis Exemplis, Observationibusq; illustratus, & tali ordine dispositus, ut in curandis Morbis cuilibet Medico cumulatè sufficiat. Lipsiæ, apud Gottofred. Grosium, 1631, in 12. Ibidem, apud Hæredes Gottofredi Grosii, 1665, in 4. Hæc postrema Editio paulo alium & quidem hunc habet titulum: Florilegium Hippocrateo-Galeno-Chymicum novum, longè pluris priore auctum, & quasi Prodromus Practici Operis propediem insecuturi. In quo præscribitur plurimorum Medicamentorum tum Chymicorum è Metallis, Mineralibus & Vegetabilibus, præsertim novorum, rariorum & secretiorum, tum Hippocratico-Galenicorum conficiendorum certa Ratio: unà cum ipsorum virtute, usu, dosi, notis, observationibus, & exemplis quamplurimis.

Curationum Dogmatico-Hermeticarum, in certis Locis & notis Personis optimè expertarum & ritè probatarum

probatarum Centuria prima. Lipsiæ, apud Hæredes Gottofred. Grosii, 1638, in 8.

⊙ Medicinæ Practicæ Libri quinque. In quibus non modò omnes ferè corporis humani Morbi describuntur, verùm etiam eorum causæ, signa, prognoses & curationes prolixiùs depinguntur. Lipsiæ, apud Georg. Henricum Fromannum, 1668, in 4. Ibidem, apud Eundem, 1673, in 4. Quâ editione planè novâ post obitum Authoris, dicti Libri diligenter recensiti, & propè infinitis, iisq; optimis Experimentis ac Observationibus locupletati sunt.

⊙ Observationum & Curationum Medicinalium Dogmatico-Hermeticarum, in certis Locis & notis Personis optimè expertarum & probatarum, Centuriæ VII. Cum Appendice quorundam Medicamentorum secretiorum. Lipsiæ, 1662, in 4. Ibid. ap. Eund. 1668, in 4.

⊙ De Triplici in Medicina Universalis Evacuationis Genere, & in specie I. de Venæsectione, Scarificatione, Hirudinibus, Hæmorrhoidum & Menstruorum provocatione. II. de Medicamentis purgantibus, Clysteribus, Suppositoriis, Fotibus & Unguentis laxativis. III. de Sudoriferis, Diureticis, Balneis naturalibus & artificialibus, Fontanellis, insensibili Transpiratione, Somno, ac Veneris evacuatione. Novum ac Posthumum Opus multiplici experientiâ, ac fidâ ratione elaboratum, & Chymicis potissimùm Observationibus illustratum. Ibidem, apud Eundem, 1671, in 4.

⊙ Tractatus singularis de Purgatione, quæ in Medicina fit: Cum multis Observationibus à paucis hactenus notatis. Lipsiæ, 1668. in 4.

⊙ De Calculo & Suppressione Urinæ. Lipsiæ, 1668, in 4.

PHILIPPUS GUIBERTUS

Est Idem cum Philiberto Guiberto.

PHILIPPUS HARTZIUS

De caussis contemptæ Medicinæ, Liber. Montib. Hannoniæ, in 8.

PHILIPPUS HARDUINUS

Codex Medicamentorum, seu, Pharmacopœa Parisiensis. Parisiis, apud Olivarium de Varennes, 1629, 1645, in 4.

PHILIPPUS HECHSTETTERUS, *Augustanus*

Rararum Observationum Medicinalium, Decades tres. Continentes historias Medicas, Theorica & Practica varia, jocunda, utilia, & necessaria tam ei, qui ad Praxin accedit, quàm qui eam operatur. Augustæ Vindel. apud Sebast. Mylium, 1624, in 8.

Rararum Observationum Medicinalium Pars secunda. Cuntinens Decades tres sequentes, nimirum, quartam, quintam, & sextam. In quibꝰ nō saltem Medicæ leguntur Historiæ variæ & raræ, sed etiam Theorica ac Practica jocunda, utilia, ac necessaria tum & cui Praxis curæ est, tum cui cordi. Augustæ Vindel. apud Sebast. Mylium, 1627, in 8.

Lindenius renovatus sive Johannis Antonidae Van der Linden De Scriptis Medicis ... - page 928 sur 1339

⊙ Rararum Obſervationum Medicinalium Decades ſex, antehac editæ : quibus nunc acceſſere quatuor Decades aliæ, nunquam hactenus viſæ : continentes Hiſtorias, Quæſita, Obſervata, variaque Monita Medica, jocunda, ſalutaria, utilia ei, tum cui Praxis curæ eſt, tum cui cordi : curante Johan. Philipp. Hechſtettero. Francofurti & Lipſiæ, apud Laurent. Sigismund. Cörnerum, 1674, in 8.

⊙ PHILIPPUS le HOUST

Exercitatio contraria Aſſertioni Caroli Luſſaulæ de Functionibus Fœtus Officialibus. Extat cum ejusdem Luſſaulæ dictâ Aſſertione. Niorti, apud Franciſcum Matthæum, 1651, in 8.

⊙ PHILIPPUS JACOBUS HARTMANNUS

Succini Pruſſici Phyſica & Civilis Hiſtoria, cum demonſtratione ex autopſia & intimiori rerum experientiâ deducta. Francofurti, apud Martinum Hallervordum, 1677, in 8.

PHILIPPUS JACOBUS MAUSSACUS

Jul. Cæſ. Scaligeri Commentarios in Ariſtotelis Hiſtoriam Animalium, ex Bibliotheca paterna, primus vulgavit & reſtituit : Additis Prolegomenis & Animadverſionibus.

⊙ PHILIPPUS JACOBUS SACHS.

⊙ *Natus Uratislaviæ Siles. A. C. 1627, Patre Tobiâ Sachs à Levenhaim, Viro nobili, & in patria Ærarii publici Præfecto : impetratâq; Lipſiæ 1648 Philoſophiæ Magiſtri, & poſt confecta per præcipuas Europæ partes itinera, Patavii 1651 Medicinæ Doctoris dignitate, biennio pòſt in patria Medicinam exercere cœpit : tum 1658 in numerum Academiæ Natur. Curios. German. cum cognomine Phoſphori, inq; eâ 1666 Adjuncti officium nactus, reverà nunquam otioſus fuit. Obiit Uratislaviæ calculo, pondere unciarum duarum, A. C. 1671, ætatis ſuæ 45.*

Ἀμπελογεωφία, ſive, Vitis Viniferæ ejusq; Partium, Conſideratio Phyſico-Philologico-Hiſtorico-Medico-Chymica. In qua tam de Vite in genere, quàm in ſpecie de ejus pampinis, flore, lachryma, ſarmentis, fructu, Vini multivario uſu, de ſpiritu vini, aceto, vini fæce, & tartaro curioſa notata plurima, plurimis jucundis ſecretis Naturæ, Artisque locupletata. Lipſiæ, apud Vitum Jacobum Treſcherum, 1661, in 8.

Reſponſoria Diſſertatio Hiſtorico-Medica de Miranda Lapidum Natura. Extat cum Diſſertatione Epiſtolica Joh. Daniel. Majoris, de Cancris & Serpentibus petrefactis. Jenæ, apud Eſaiam Fellgiebelium, 1664, in 8.

Oceanus Macro-Microcoſmicus, ſeu, Diſſertatio Epiſtolica de Analogo Motu Aquarum ex & ad Oceanum, Sanguinis ex & ad Cor, ad D. Thom. Bartholinum. Uratislaviæ, ap. Eſaiam Fellgiebelium, 1664, in 8.

γαμμαρολογία, ſive, Gammarorum, vulgò Cancrorum Conſideratio Phyſico-

fico-Philologico-Hiſtorico-Medico-Chymica. In qua præter Gammarorum ſingularem naturam, indolem & multifarium uſum, non minus reliquorum Cruſtatorum inſtituitur Tractatio: plurimis Inventis ſecretioribus Naturæ Artisque locupletata. Francofurti & Lipſiæ, apud Elaiam Fellgibelium, 1665, in 8.

De Graviditate falsâ, Scholia in Obſervationem Extant Ephemerid. Acad. Natur. Cur. German. An. I. N. 1.

De Liene magno, Scholia in Obſervationem. Extant ibidem Ann. eodem.

De Remedio anti-pleuritico, Scholia in Obſervationem 10. Extant ibidem Ann. eodem.

Obſervationes Microſcopicæ ex triplici Regno deſumptæ & è variis Authoribus collectæ. Extant ibidem, Ann. eodem. Num. 18.

De Serpente in Stomacho Cervi petrefacto, Scholia in Obſerv. 14. Extant ibid. Ann. eod.

De Phthiſici Pueri Anatome, Scholia in Obſervat. 15. Extant ibid. An. eod.

De Auro Chymico. Ibid. An. eodem Obſervat. 17.

Obſervatio, de Conſenſu labiorum Faciei cum labiis Uteri. Extat ibid. An. eod. N. 20.

De Hominibus piſciformibus, Scholia in Obſervat. 23. Ibid. An. eod. & in Appendic. ad hanc Obſervationem.

De Fracturis Gravidarum difficilibus, Scholia in Obſervat. 25. Johan. Ferdin. Hertod. Ibidem Ann. eodem.

De Cerebro Bovis petrefacto, Scholia in Obſervat. 26. Johan. Theod. Schenckii. Ibid. An. eod.

Obſervatio de Renibus humanis petrefactis. Extat ibid. Ann. eod. Num. 27.

De Sanguine albo, Scholia in Obſervat. 28. Georg Sebaſt. Jungii. Ibid. An. eod.

De Lienis exſectione. Ibid. in Scholiis ad Obſerv. 29 An. ejusd.

De Inteſtini Cœci uſu legitimo, Ibid. in Scholiis ad Obſervat. eand. An. ejusd.

De Animalibus p. n. Cornutis. Ibid. in Scholiis ad Obſervat 30 Ann. ejusd.

De Hominibus Cornutis. Ibid. Ann. eod.

De Polypo Cordis, Scholia ad Obſervat. 31. Ibid. Ann. eod.

De Malignis exhalationibus ex Puteis. Ibid. in Scholiis ad Obſ. 33. An. ejusd.

De ſingulari Catarrhorum extractione. Ibid. in Scholiis ad Obſervat. 34. An. ejusd.

De Mutis & Surdis. Ibid. in Scholiis ad Obſervat. 35. An. ejusd.

De Oſſium mollitie, Scholia ad Obſervat. 37. Ibid. An. ejusd.

De Herba Oſſifragâ, Scholia ad Obſervat. 38. Ibid. Ann. ejusd.

De Fœtuum humanorum in utero morbis. Ibid. in Scholiis ad Obſervat. 42.

De Lapillis in Veſica fellea repertis, Ibid.

Ibid. in Scholiis ad Obſervat. 44. Ann. ejusd.
Obſervatio de Rapa monſtroſa anthropomorpha. Ibid. Ann. eod. Num. 48.
De Vermibus in variis locis & diverſis rebus repertis. Ibid. An. eod. in Scholiis ad Obſ. 50.
De Vagitu Uterino. Ibid. An. eod. in Scholiis ad Obſ. 62.
De Lapidibus ex abſceſſib. prolapſis. Ibid. An. eod. in Scholiis ad Obſerv. 66.
De Corde humano magno. Ibid. An. eod. in Scholiis ad Obſ. 70.
Obſervatio de Gammaris amaris Sileſiacis, & aliis miris Cancrorum. Ibid. An. eod. N. 72.
De Cryſtallo. Ibid. An. eod. in Scholiis ad Obſ. 73.
De Flamma ex Ventriculo & aliis partibus corporibus humani. Ibid. Ann. eod. in Scholiis ad Obſervat. 77.
De Mictione cruentâ. Ibid. An. eod. in Scholiis ad Obſerv. 88.
De Mictione Chylosâ. Ibid. Ann. eod. in Scholiis ad Obſerv. 89.
Obſervatio de Aloe Sileſiaca floreſcente. Ibid. An. eod. N. 90.
de Aloe Choræ Salitiana. Ibid. An. eod. N. 91.
de mira Alvi ſtipticitate. Ibidem An. eod. N. 98.
de Fœtu extra uterum Aurelianenſi. Ibid. Ann. eodem. Num. 110.
De Bombycibus. Ibid. An. eod. in Scholiis ad Obſerv. 122.
Singularia & rara quædam de Pilis de mortuorum. Ibid. An. eod. in Scholiis ad Obſervat. 123.
De Animalibus hermaphroditicis. Ibid. An. eod. in Scholiis ad Obſervat. 125.
Obſervatio de Auro Vegetabili. Ibid. An. eod. N. 131.
De Cantharidibus. Ibid. An. eod. in Scholiis ad Obſervat. 133.
De variis miris Antipathiis. Ibid. An. eodem in Scholiis ad Obſervat. 134, & 135.
De Imaginationis vi in prægnantibus. Ibid. An. eod. in Scholiis ad Obſ. 135.
De Serpentum & Bufonum antipathia. Ibid. Ann. eod. in Scholiis ad Obſ. 137.
De Luce Animalium. Ibid. An. eod. in Scholiis ad Obſerv. 138.
De Lacte, Arthriticorum ſolatio. Ib. An. eod. Obſerv. 141 & Append. ad eam.
Obſervatio de Emplaſtro antipodagrico ſingulari. Ibid. Ann. eod. N. 142.
De variis imprudenter per os aſſumtis & deglutitis ad vias urinarias delatis & feliciter excretis. Ibid. Ann. II. in Scholiis ad Obſervat. Num. 3. & in Appendice ad eam.
De Mercuriali cingulo importune adhibito. Ibid. An. II. in Scholiis ad Obſerv. 25.
De fœminis artem Medicam imperitè exercentibus. Ibid. An. II. in Scholiis ad Obſerv. 26.
Obſervatio de Suppreſſione Urinæ à calculo

calculo diuturnâ, non lethali, Ibid. Ann. II. N. 30.
De hominibus ſine cerebro natis. Ib. Ann. eod. in Scholiis ad Obſervat. Num. 36. & in Appendice ad eam.
De materia & vario effectu Fulguris, Ibid. An. eod. in Scholiis ad Obvat. 37.
De Fœminis gravidis ſanguine miſſo non abortientibus. Ibid. An. eod. in Scholiis ad Obſ. 47.
De Exemplis monſtroſorum fœtuum ex imaginatione matrum prognatorum. Ibid. An. eod. in Scholiis ad Obſervat. 61.
Obſervatio de Opio Venereo. Ibid. Ann. eod. N. 69. & in Annotation. ad eam.
De fœminis multimammiis. Ib. An. eod. in Scholiis ad Obſ. N. 72. & in Annotation. ad eam.
De Excretione rerum ingeſtarum per loca inſveta. Ibid. Ann. eod. in Scholiis ad Obſ. N. 74.
Obſervatio de Epilepſia periodicâ. Ib. An. eod. N. 95.
de oculorum ſplendoribus Epilepticis funeſtis. Ibid. Ann. eodem. N. 96.
De animalium vivorum, ex abſceſſibus, ortu. Ibid. An. eod. in Scholiis ad Obſerv. N. 103.
Obſervatio de ſpica hordei ſingulari. Ibid. An. eod. N. 112.
De Auro Vegetabili. Ibid. Ann. eod. in Scholiis ad Obſ. 113.
Obſervatio de Vulnere capitis graviſſimo feliciter curato. Ib. An. eod. N. 119.
De Alaparum lethalium exemplis. Ib. Ann. eod. in Scholiis ad Obſerv. N. 122.
De Curationibus quibusdam fortuitis. Ibid. An. eod. in Scholiis ad Obſ. N. 134.
De Viris Virginibusque in Mammis lac habentibus. Ibid. Ann. eod. in Scholiis ad Obſevat. Num. 135.
Obſervatio de Lapidibus è ſcroto elapſis. Ibid. Ann. eod. N. 142.
De Vermibus in omnibus Corporis partibus ſtabulantibus. Ib. Ann. eod. in Scholiis ad Obſervat. N. 147.
De Serpente lac è mammis Ruſticæ cujusdam ſugente. Ib. An. eod. in Scholiis ad Obſervat. Num. 155.
De Reſpiratione animalium. Ibid. An. eod. in Scholiis ad Obſervat. N. 156.
De Calculorum comminutione fruſtraneâ. Ibid. Ann. eod. in Scholiis ad Obſ. N. 158.
De Vita animalium, in quo conſiſtat. Ibid. An. eod. in Scholiis ad Obſerv. N. 159.
De animalibus variis unà cum fœtu excluſis. Ibid. An. eod. in Scholiis ad Obſ. N. 160.
De Cochleis per anum excretis. Ibid. An. eod. in Scholiis ad Obſervat. N. 163.
De Lapidibus Pulmonum & Ventriculi. Ibid. Ann. eod. in Scholiis ad Obſerv. N. 181.
De Uſu hellebori albi. Ibid. An. eod. in Scholis ad Obſerv. N. 182.

Lindenius renovatus sive Johannis Antonidae Van der Linden De Scriptis Medicis ... - page 932 sur 1339

De Perlarum dealbandarum experimento. Ibid. An. eod. in Scholiis ad Obſ. N. 183.

De Inſectis & vermiculis pro diverſitate herbarum, diverſarum ſpecierum & figurarum. Ibid. An. eod. in Scholiis ad Obſerv. Num. 190.

De Fœtore inſigni in humanis quibusdam corporibus vivis. Ibid. Ann. eod. in Scholiis ad Obſerv. N. 191.

De Hermaphroditis. Ibid. Ann. eod. in Scholiis ad Obſ. N. 203.

De Scorpionibus & Araneis citra noxam deglutitis. Ibid. An. eod. in Scholiis ad Obſ. N. 204.

De Cura Podagræ. Ibid. Ann. eod. in Scholiis ad Obſ. N. 215.

De Viris, iisdem ſymtomatibus affectis, quibus prægnantes affici ſolent. Ibid. Ann. eod. in Scholiis ad Obſ. N. 216.

De Remediis quibusdam ex variorum animalium Urinis paratis. Ibid. Ann. eod. in Scholiis ad Obſerv. N. 219.

De Margaritis & Unionibus. Ibid. Ann. eod. in Scholiis ad Obſerv. N. 228.

De tribus in quibusdam Teſticulis. Ibid. An. eod. in Scholiis ad Obſerv. N. 236.

De Nucleis deglutitis & per tuſſim iterum excretis. Ibid. An. eod. in Scholiis ad Obſervat. Num. 242.

De Caſtoreo. Ibid. An. eod. in Scholiis ad Obſ. 251.

Obſervatio de Pomis hybernis Sileſiacis. Ibid. Ann. eodem. Num. 252.

De Calce Podagricorum. Ibid. Ann. eod. in Annotat. ad Obſervat. N. 65.

De Globis Vitulinis. Ibid. Ann. eod. in Annotat. ad Obſervat. Num. 110.

De Morte ex imaginatione. Ibid. An. eod. in Annotation. ad Obſerv. N. 137.

De Novis viis urinariis. Ibid. An. eod. in Annotation. ad Obſervat. N. 157.

De Andria. Ibid. An. eod. in Annotation. ad Obſerv. N. 253.

⊙ PHILIPPUS JACOBUS SCHENFELDER

Synopſis Medica ſuper Pharmacopœam Auguſtanam, pro præcipuis humani corporis affectibus, Alphabetico ordine, quantum fieri potuit, accommodata: non ſolùm Artis Apollineæ Studioſis & initiatis perquam utilis ac neceſſaria; verùm & omnibus Praxin Medicam aggredientibus ſummè proficua. Cui acceſſit Magni Hippocratis Coi Jusjurandum. Ingolſtadii, apud Johannem Philippum Zinckium, 1677, in 8.

Hiſtoriarum, Enarrationum & Curationum Medicarum in certis locis & notis Perſonis obſervatarum: unà cum Annotationibus Theoretico-Practicis, & Epiſtolis ad Praxin Medicam perquàm proficuis. Liber primus. Ratisponæ, apud Paulum Dalnſteinerum, 1681, in 8.

PHILIP-

PHILIPPUS JUSTUS, *Utinenſis*

Diſputatio adverſus Galenum de Fomite Putredinis in Febribus putridis continuis. Utini, ap. Nicolaum Schirattum, 1635. in 4.

Inquiſitio de Peſte. Venetiis, 1638, in 4.

PHILIPPUS LABBEUS, *Presbyter Societatis Jeſu*

Claudii Galeni, Chronologicum Elogium; cum Jacobi Mentelii, ad Eundem, Epiſtola. Pariſiis, ap. Claud. Cramoiſy, 1660, in 8.

PHILIPPUS LUDOVICUS EBENUS,

⊙ *Natus Neoburgi ad Danubium oppido Palatino A. C. 1576, Patre Johanne Ebeno, Med. Doctore & Archiatro Palatino per annos 40: impetrato Tubingæ 1598 in Philoſophia Magiſtri, & Baſileæ 1601 in Medicina Doctoris gradu; paulò pòſt Ducis Palatini Archiater conſtitutus eſt; hinc verò 1666 Ulmam Svevor. abiit, ubi receptus in Collegium Medicum per triennium Medicam Praxin exercuit: quo exacto, exinde vocatus Memmingam, in Imperialem Urbem Svevor. in ea per reliquum vitæ tempus Medicinam feliciter facere perrexit, donec ibidem obiit A. C. 1657, ætatis ſuæ 81.*

De Hydrope, Diſputatio. Extat Decade III. Diſputat. quas collegit & edidit Baſileæ Joh. Jac. Genathius, 1620, in 4.

⊙PHILIPPUS MARCUS MARCI

Obſervatio de Lumbricis. Extat Ephemerid. Acad. Nat. Curios. Germ. Decur. II. Ann. I. N. 120.

PHILIPPUS MELANCHTHON

Orationes variæ de rebus Medicis, Extant Declamationum ſuarum Tomis quatuor, Argent. ap. Cratonem Mylium, 1558, in 8, editis.

Sunt autem:

In laudem Artis Medicæ. Tomo I, pag. 291.

Contra Empiricos Medicos. Ibidem pag. 312.

De Hippocratis Vitâ. Tomo II, pag. 385.

De Vita Galeni. Ibidem p. 395.

De Vita Avicennæ. Tomo III, p. 388.

De duobus Canalibus, qui à faucibus orti deſcendunt in corpus. Ibidem pag. 758.

An recte dictum ſit à Xenophonte: Bibendum eſſe ita, ut ſitiens deſinas. Tomo IV, p. 893.

De Febrium rigoribus, & eorundem differentia. Ibid. p. 921.

De moderatione cibi & potus item ſomni & vigiliarum. Extat cum Schola Salernitana. Francofurti, 1612, 1628, in 12.

⊙ Oratio de Arte Medica, ſive, Honore habendo Corporibus noſtris. Extat etiam cum DD. Virorum Epiſtolis & Reſponſis tum Medicis, tum Philoſophicis. Quibus adduntur Encomia Medicinæ. Roterodami, apud Rudolphum à Nuyſſel, 1665, in 8.

Lindenius renovatus sive Johannis Antonidae Van der Linden De Scriptis Medicis ... - page 934 sur 1339

PHILIPPUS MICHAELIS

De Dyſenteria, Conſilium. Extat eo in Opere, quod Laurentius Scholzius edidit. Francof. apud Andr. Wecheli Hæredes, 1598, in fol. p. 1005. Hanoviæ, 1610, in fol.

PHILIPPUS MONTALTO, *Luſitanus*

Optica, intra Philoſophiæ & Medicinæ aream, de Viſu, de Viſus organo, & objecto, Theoriam accurate complectens. Florentiæ, apud Cosmum Juntam, 1606, in 4.

PHILIPPUS MULLERUS, *Friburgenſis*

☽ Miracula & Myſteria Chymico-Medica, Libris quinque enucleata. Quorum I, agit de Lapide Philoſophico, & ejus præparatione. II, de particularibus Transmutationibus. III, de Præparationibus rarioribus ex Mineralibus præcipuis, Mercurio, Venere, Vitriolo, Tartaro, Arſenico. IV, de modis ſecretioribus ex Vegetabilibus ſimplicibus faciendi Extracta, Aquas deſtillatas, Balſamos, Eſſentias, ac Sales Philoſophicos. Item, de Tincturis eliciendis. V. de Medicamentis variis ſecretioribus, & rarioribus, ad omnes Morbos totius corporis humani. Acceſſerunt his: I, Tyrocinium Chymicum. II, Novum Lumen Chymicum. Regiomonti, apud Clementem Bergerum, 1614, in 12. Wittebergæ, apud Clementem Bergerum, 1623, in 12. Rothomagi, 1651, in 12. Wittebergæ, 1656, in 8. Genevæ, 1660, in 8. Amſtelodami, ap. Ægid. Janſſonium Valckenier, 1656, in 12. Pariſiis, 1644, in 12. Lipſiæ, 1614, in 12. Amſtelodami, apud Ægidium Valckenier, 1659, in 12. Ibidem, apud Eundem, 1668, in 12. Poſtremas duas Editiones recenſuit Gerhardus Blaſius, Notisque perpetuis illuſtravit, & auxit præterea Zachariæ Brendelii Chymiâ. Conf. Johannes Beguinus.

De Uſu Muſculorum, Epiſtola. Extat cum Gregor. Horſtii Obſervat. Medicinal. ſingular. Lib. IV. priorib. Ulmæ, apud Saurium, 1628, in 4. pag. 540.

PHILIPPUS PALATIUS, *Trebias*

De Methodo Vulneribus Medendi cum Medicamento, quod aquâ ſimplici & fruſtulis de cannabe vel lino conſtat. Peruſiæ, apud Valentinum Panicium, in 8.

PHILIPPUS PERSIUS

☉ *Natus Elrici in Ducatu Luneburgenſi prope Northuſam A. C. 1569, Patre Joachimo Perſio: Baſileæ verò Philoſophiæ Magiſter & Medicinæ Doctor renunciatus, paulò poſt in Urbe Lintz. & Statuum Auſtriæ ſuperioris Medici ordinarii ſanctus munere, tandemq; ab Imperatore Ferdinando II. nobilitatus, & Comes Palatinus creatus eſt: hinc Ratisbonam ſeceſſit, ac deinde ad Comitem Ortenburgicum, ejus Aulicus Medicus conſtitutus. Obiit Ortenburgi A. C. 1644, ætatis ſuæ 75.*

De Raucedine, Conſilium. Extat cum

cum Greg. Horſtii Obſerv. Medicinal. ſingular. Lib. IV. Prioribus, Ulmæ, apud Saurium, 1628, in 4, p. 474.

PHILIPPUS RIHELIUS, *Argentinenſis*

Conſultationes Medicæ de Melancholico curando. Extant pag. 509, 539, Tomi I. Orationum Argentinenſium. Argentorati, apud Lazar. Zetznerum, 1611, in 8.

PHILIPPUS à ROVILLASCO

Practica operis magni. Extat cum Phil. Aureoli Theophraſti Centum quindecim Curationibus Experimentisque. Lugduni, apud Joh. Lertout, 1582, in 8.

PHILIPPUS SALMUTHUS

Obſervationum Medicarum Centuriæ tres poſthumæ. Cum Hermanni Conringii Præfatione de Doctrina Pathologica. Accedit Rolandi Capellutii Libellus de Peſte, à mendis liberatus. Brunsvigæ, apud Gottofr. Müllerum, 1648, in 4.

PHILIPPUS SAVONA, *Panhormitanus*

Deciſiones Medicinales, quoad Diagnoſin & Prognoſin, novo ſcribendi modo primùm invento, in quinq; Partes diſtributæ, cum ſummariis argumentis & Indice copioſiſſimo. Panhormi, apud Angelum Orlandi, 1624, in fol.

PHILIPPUS SCHERBIUS, *Altdorfinus*

Theſes Medicæ, collectæ, & editæ à Caſparo Hofmanno. Lipſiæ, apud Joh. Börnerum, & Eliam Rehefeldium, 1614, in 8.

Epiſtola Medica. Extat cum Ciſta Medica Johannis Hornungi. Noribergæ, apud Simonem Halbmayerum, 1625, in 4.

Sylva Medicamentorum compoſitorum, quæ uſus quotidianus exigit, Tyronibus Artis Medicæ accommodata. Lipſiæ, apud Eliam Rehefeldium, 1617, in 8.

PHILIPPUS SCHOPHIUS

Hieron. Capivaccii Acroaſes, de Lue Venerea, publicavit: Cum Conſiliis & Tractatione de Cauteriis, atque Enterocle.

☽ Johannis Anglici Roſam Anglicam dictam quatuor Libris diſtinctam: de Morbis Particularibus: de Febribus: de Chirurgia: & de Pharmacopœia, emendatiorem, & in meliorem redactam ordinem edidit: Additis ad calcem Libri quibusdam Annotatiunculis. Auguſtæ Vindelicorum, apud Michaelem Mangerum, 1595, in 4.

PHILIPPUS STEPHANUS SPRENGERUS, *Heidelbergenſis*

Horti Medici Catalogus, Arborum, Fruticum, ac Plantarum tam indigenarum, quàm exoticarum. Francof. apud Joh. Spieſſium, 1597, in 4.

☉ PHILIPPUS TALDUCCIUS, *à Domo*

Obſervatio ex variis Experimentis Chymicis, iter ad ulteriora pandenti-

Lindenius renovatus sive Johannis Antonidae Van der Linden De Scriptis Medicis ... - page 936 sur 1339

dentibus. Extat Ephem. Acad. Nat. Curios. An. III. N. 247.

☉ PHILIPPUS VERHEYEN

Compendii Theoriæ Practicæ in quatuor Partes distributi Pars I. & II, quarum illa præcipuos Affectus Capitis; hæc Thoracis, breviter explicat: Omnibus Medicinæ Studiosis, & imprimis scientiam Practicam affectantibus, utiles. Lovanii, apud Hieronymum Nempæum, 1683, in 8.

PHILIPPUS ULSTADIUS

Norimbergensis Patritius, Medicus & Philosophus egregius, in Academia Friburgensi. Floruit circa A. C. 1525. Justus in Chronol. Medic.

De Epidemia, Tractatus. Basileæ, apud Andr. Cratandrum, 1526, in 8.

☽ Cœlum Philosophorum, seu, de Secretis Naturæ Liber, ex variis Authoribus accuratè selectus, variisque Figuris illustratus. Argentorati, apud Johan. Grieninger, 1528, in fol. Lugduni, apud Guilielmum Rovillium, 1553, in 12. Huic, & cæteris Editionibus accessit Johannis Antonii Campesii Directorium summæ summarum Medicinæ, sive, de tribus Mineris principalibus, ex quibus fit Lapis Philosophorum. Ibidem, apud Eundem, 1557, in 12. Argentinæ, apud Casparum Dietzelium, 1630, in 8.

PHILIPPUS WEBERUS

De Acidulis Schwalbacensibus, Epistola. Extat cum Responsis Medicis, quæ Helvicus Dietericus edidit. Francof. apud Matthæum Merianum, 1631, in 4, pag. 73.

Thermarum Wisbadensium Descriptio. Francofurti, in 4. Oppenheimi, 1617, in 4.

PHILONIUS

De Febribus, Liber. Extat Operis Veneti de Febribus. p. 254.

PHILO

Tharsensis, Galeno major. Vixit ante natum Christum. Wolfg. Justus in Chronol. Medic.

Antidotus. Extat apud Aëtiú Amidenum, Tetrab. 3, Serm. 1, Cap. 32.

PHILOTHEUS

Aliis Ptolotæus, aut Theophilus, qui de Urinis scripsit. Vixit A. C. circiter 170. Justus in Chronolog. Medicorum.

Commentaria in Aphorismos Hippocratis. Nunc primùm è Græco in Latinum sermonem conversa. Ludovico Conrado, *Mantuano*, interprete. Venetiis, apud Cominum de Tridino, 1549, in 8. Spiræ, apud Bernhardum Albinum, 1581, in 8.

PHILOTHEUS CASTELLUS

Flagellum calumniantium, seu, Apologia. In qua Anonymi cujusdam calumniæ refutantur, ejusdem mentiendi libido detegitur, Clarissimorum Lusitanorum Medicorum legitima methodus commendatur, & Empiricorum insscitia ac temeritas tamquam perniciosa Reipubl. damnatur. Amstelredami, 1681, in 8.

PHILO-

©BIUM

PHILOTHEUS ELIANUS MONTALTO, *Luſitanus*

Archipathologia. In qua internarum capitis affectionum eſſentia, cauſæ, ſigna, præſagia, & curatio accuratiſſimâ indagine ediſſeruntur. Lutetiæ, apud Franc. Jacquin, 1614. in 4. Gervaſii, 1628, in 4.

PHÆMON

De cura Canum, Liber. Latine verſus ab Andrea Aurifabro, *Uratislavienſi*. Wittebergæ, apud Johan. Lufft, 1545, in 8. & Petro Gillio Nepote interprete (qui eum Demetrio tribuit) Lugduni, apud Guilielm. Rovillium, 1562, in 8. cum Æliani de Hiſt. Animal. Lib. XVII. Græco-Latine. Lutetiæ, apud Sebaſt. Cramoiſy, 1612, in 4. cum Rei accipitrariæ Scriptoribus.

PHILUMENUS

Vixit A. C. circiter 352. Juſtus in Chronol. Medic.

Fragmenta varia. Extant apud Aëtium Amidenum, ſcilicet,

De Crapula, Tetrab. 1, Serm. 4, Cap. 51.

Cura Febris ardentis, Tetrab. 2, Serm. 1, Cap. 78.

Quomodo Sitis curanda ſit, ibidem Cap. 119.

De Aurium dolore in Febribus, ibid. Cap. 120.

De Oculorum obſcuratione, ibidem Cap. 123.

Veſicæ & Urinæ difficultatis curatio in Febribus, ibid. 125.

Ulcerationes circa os ſacrum in Febribus curatio, ibid. 127.

Ulcerationis circa ſcrorum & anum in Febribus curatio, ibid. 128.

De jucundis ac commodis potionibus in Febribus, ibid. 132.

De Tonſillarum inflammationibus, Tetrab. 2, Serm. 4, Cap. 45.

De Animi deliquio, Tetrab. 3. Serm. 1, Cap. 7.

De Crapula, ibid. Cap. 25.

Quomodo alvum fluxione laborantem curare oporteat, Tetrab. 3, Serm. 1, Cap. 35.

De Fœtus extractione, ac exectione, Secundæ eductionis, ad Mammas inflammatas, induratas Mammarum inflammationes, de Uteri inflammatione, Thymis & Verrucis tum aliis, tum formicariis Uteri, Tetrab 4, Serm. 4, Cap. 23, 24, 27, 28, 83, 105.

PIUS ÆNEAS CAPRILIUS, *Ferrarienſis*

Libri duo; quorum primus eſt de Febribus putridis in genere; alter in ſpecie. In quibus præter exactiſſimam harum Febrium doctrinam, quamplures etiam Hippocratis, Galeni, & aliorum Authorum Controverſiæ, locique difficiles explicantur. Ferrariæ, apud Benedict. Mammarellum, 1591, in fol. Patavii, apud Paul. Frambottum, 1643, in 4.

PLATO

Libri Quartorum, ſeu, Stellici, cum Commento Hebuhabes Hamed, explicati ab Heſtole: è manu exaratis Codicibus deſumpti, nunc primùm typis

typis ornati. Extant Volumine quinto Theatri Chemici, editi Argentorati, apud Laz. Zetznerum, 1622, in 8.

PLUTARCHUS, *Chæronensis*

De tuenda Sanitate, Præcepta. Extant Græco Latinè Operum ejus Tomo II, pag. 122, edit. Pariſ. apud Societ. Græcarum editionum, 1624, in fol. Latine interprete Deſiderio Eraſmo Operum hujus Tomi IV pag. 31, edit. Baſileæ, apud Frobenium, 1540, in fol.

⊙ Loci duo de utriusque Alimenti Receptaculis. Extnat cum Adamantii Sophiſtæ Phyſiognomicon Libris duobus. Baſileæ, apud Robertum Winter, 1544, in 8.

POLEMON

Phyſiognomicon. Operâ Camilli Peruſci editum Græcè Romæ, 1545, in 4. Cum Æliani variæ hiſtoriæ Lib. XIV, Græcè itidem, aliisque.

POLYBUS

Illuſtris Medicus, Hippocratis Diſcipulus & Succeſſor. Floruit A. M. 3572. A. ante. C. 390. Aliis, A. 3474. A. ante C. 489, Wolfg. Juſtus, in Chronol. Medic.

Opuſcula aliquot, nempe, de tuenda Valetudine, ſeu, de Ratione Victus ſanorum, Lib. I. de Seminis humani natura, Lib. I. de Morbis, ſive, affectibus corporis, Lib. II. Latinè, Albano Torino interprete. Baſileæ, apud Oporinum, 1544, in 8.

De Diæta ſalubri, ſive, de Victu privatorum, Libellus, ex Græco translatus, & brevibus Scholiis illuſtratus per Johannem Placotomum, *Murſtadium*. Item Doctrina de tuenda Sanitate, & Diſputationes quædam Scholaſticæ, & Philoſophicæ Ejusdem. Antverpiæ, apud Mart. Nutii Viduam, 1561, in 16. Johanne Guintherio Andernaco, interprete, Pariſiis, apud Chriſt. Wechelum, 1528, in fol. Cum Gal. Lib. de Plenitudine ab Eodem converſo. Apud Jacob. du Puys, 1577, in 16, cum Theſauro Sanitatis Joh. Liebaultii.

POLYDORUS SERAPHINUS, *à Surrone*

Anagyrica Medicis: ægrotis verò grata, & utilis collectio de manifeſtis quibusdam erroribus in uſu Medendi. Venetiis, apud Evang. Deuchinum, 1608, in 8.

POLYONYMUS SYNGRAPHEUS

Schola Apiciana, ex optimis quibusdam Authoribus diligenter conſtructa. Antverpiæ, apud Joh. Steelſium, 1535, in 8.

POMPEJUS CAIMUS

⊙ *Natus Utini in Italia A. C. 1568, Patre Jacobo, J. C. cùm Patavii Philoſophiæ & Medicinæ Doctor fuiſſet creatus, in patria Medicinam exercuit: poſt Romæ Philoſophiam publicâ è cathedrâ docuit: hinc non rarò Neapolin ad Vice-Regis, Florentiam ad Magni Ducis aliorumq; Italiæ Principum, valetudinem accitus, Pontifici etiam Gregorio XV lethalem morbum 1623 prædixit, & à Pontifice Urbano VIII Eques auratus & Comes Pa-*

mes Palatinus declaratus, paulò pòst in Gymnasium Patavinum loco Sanctorii Sanctorii concessit, factus nempe ibi Medicinæ Professor. Obiit in prædio suo, Forijulii pago Patavii peste sæviente A.C. 1631, ætatis suæ 63.

De Calido innato, Libri tres. In quibus non solùm ejus natura explicatur, sed solida etiam Medicorum in hoc argumento doctrina ostenditur, & Galenica præcipue à Neotericorum objectionibus vindicatur. Venetiis, apud Hier. Piutum, 1626, in 4.

De Febrium putridarum Indicationibus juxta Galeni Methodum colligendis, & adimplendis, Libri duo. Patavii, apud Petrum Paul. Tozium, 1628, in 4.

POMPEIUS SPRECCHIS

Antabsynthium Clavennæ. Venetiis, 1611, in 4.

POMPONIUS CASTALLUS, *Olivetanus*

Gaudentii Merulæ, Memorabiliũ Opus, recognovit, & IV Lib. auxit.

POMPONIUS GAURICUS, *Neapolitanus*

Tractatus de Symmetriis, Lineamentis & Physiognomiâ, ejusque speciebus. Extat cum Joh. ab Indagine Introductionibus Apotelesmaticis. Argentorati, apud Hæred. Laz. Zetzneri, 1622, 1630, in 8. p. 317.

PONTIUS FRANCISCUS PURPANIUS

Codex Medicamentarius, seu, Pharmacopœa Tolosana, Amplissimi Senatus auctoritate munita, ex mandato Nobilissimorum, & Vigilantissimorum Capitolinorum in lucem edita. Tolosæ, apud Arnoldum Colomerium, 1648, in 4.

POSIDONIUS

Fragmenta varia. Extant apud Aëtium Amidenum; scilicet,

Quibus dandum sit Veratrum, quibus non, Tetrab. 1, Serm. 3, Cap. 121.

De Phrenitide, Lethargo, Caro, Comate, Vertiginosis, Insaniâ, Incubo, Morbo Comitiali, commorsis à Cane Rabido, & his qui Aquam timent, Tetrab. 2, Serm. 2. Cap. 2, 3, 5, 6, 7, 8, 12, 18, 20, 21, 24.

PROSPER ALPINUS

Natus est Marostica, oppido ad Montium Vicentinorum radices amœno A.C. 1553, Patre Francisco Alpino, Medico sui temporis insigni: natis Patavii 1578 Medicinæ Doctoris insignibus, biennio pòst, simplicium exoticorum indagandorum gratiâ, 1580 Venetiis solvens in Ægyptum trajecit, ibiq; per triennium commoratus, Venetias rediit: & paulò pòst Genuæ, ab ejus Reipubl. Principe ad propriæ valetudinis custodiam accersitus, Medicam Artem feliciter exercuit: abhinc Patavium secessit, declaratus Botanices Professor & Horti Medici Præfectus: ubi tantâ audiendi difficultate, seu potius surditate premebatur, ut ne maximos quidem sonos perciperet: eâ ex causâ meditari tunc cœpit Tractatum de

Lindenius renovatus sive Johannis Antonidae Van der Linden De Scriptis Medicis ... - page 940 sur 1339

©BIUM

Surditate, ratus, neminem Medicorum veram affectionis illius naturam hactenus assecutum esse. Sed morte praeventus nondum absoluto Opere vivere desiit, A. C. 1616, aetatis suae 63, relicto inter alios liberos Filio, Alpino Alpino, Patris sui in Simplicium Professione, post Praevotium, Patavii Successore.

De Medicina Methodica, Libri tredecim. In quibus Medendi Ars Methodica vocata olim maximè celebris, quæ hâc ætate non sine magno Studiosorum Medicinæ & dedecore, & damno planè desiisse visa est, denuo restituitur, arque in Medicorum commodum quadantenus ad Medicinam Dogmaticam conformatur. Opus novum, è quo Studiosi præter Sectæ Methodicæ placita à celeberrimis Medicis tradita, etiam Praxin Methodicam exactissimam ad medendum nanciscentur. Patavii, apud Franc. Bolzettam, 1611, in fol.

De Medicina Ægyptiorum, Libri quatuor. In quibus multa cùm de vario mittendi Sanguinis usu per venas, arterias, Cucurbitulas, ac Scarificationes nostris inusitatas, deque Inustionibus, & aliis Chirurgicis Operationibus, tum de quamplurimis Medicamentis apud Ægyptios frequentioribus, eluceſcunt. Quæ cùm priscis Medicis doctissimis olim notissima, ac pervulgatissima essent, nunc ingenti Artis Medicæ jacturâ à nostris desiderantur. Venetiis, ap. Franc. de Franciscis, 1591, in 4. Parisiis, apud Viduam Guil. Pelé, 1646, in 4. Cui editioni accessit Jacobi Bontii de Medicina Indorum Lib.

De Plantis Ægypti, Liber. In quo non pauci, qui circa Herbarum materiam irrepserunt, errores deprehenduntur, quorum causæ hactenus multa Medicamenta ad usum Medicinæ admodum expetenda, plerisq; Medicorum, non sine Artis jacturâ, occulta, atq; obsoleta jacuerunt. Venetiis, apud Franc. de Franciscis, 1592, in 4. Patavii, 1640, in 4. Cum Observationibus & Notis Johannis Veslingii, Equitis. Accessit Prosp. Alpini de Balsamo, Liber. Editio altera emendatior. Patavii, apud Paulum Frambottum, 1640. in 4.

De Balsamo, Dialogus. In quo veriſſima Balsami Plantæ, Opobalsami, Carpobalsami, & Xylobalsami cognitio, pleriſque antiquorum atque juniorum Medicorum occulta, nunc eluceſcit. Venetiis, apud Franc. de Francis. 1592, in 4. Patavii, ap. Paulum Frambottum, 1639, in 4.

De Plantis Exoticis, Libri duo. Venetiis, apud Johan. Guerilium, 1629, in 4.

De Rhapontico, Disputatio, in Gymnasio Patavino habita. In qua Rhapontici Planta, quam hactenus nulli viderunt, Medicinæ Studiosis nunc ob oculos ponitur, ipsiusq; cognitio accuratius expenditur, atque proponitur. Patavii, apud Petrum Bertellium, 1612, 1622. in 4.

De Præsagienda Vita, & Morte Ægrotantium, Libri septem. In quibus Ars tota Hippocratica Prædicendi, in ægrotis, varios morborum eventus, cùm ex veterum Medicorum dogmatis, tum ex longa accura-

tâque

tâque observatione, novâ Methodo eluceſcit. Venetiis, apud Hæredes Melchioris Seſſæ, 1601, in 4. apud Robertum Mejettum, 1601, in 4. Francof. ap. Jonam Rhodium, 1601: apud Egeonlphum Emmelium, 1621, in 8. alio titulo: Medicinalium Obſervationum Hiſtorico-Criticarum, Libri ſeptem, &c. Francof. apud Johannem Rhodium, 1621, in 8.

PROSPER BORGARUCCIUS

De Peſte, Tractatus. Venetiis, ap. Marcum de Maria, 1565, in 8.

De Morbo Gallico, Methodus. Extat pag. 150 Tomi 11. Operis Veneti de Morbo Gallico.

Andreæ Veſalii Chirurgiam magnam, recognitam, emendatâ, edidit.

PROSPER CALANUS

Sarzinenſis Hetruſcus. Vir Doctiſſimus, primùm Romæ, poſtea Bononiæ claruit, circa A. C. 1524. Juſtus in Chronol. Medic.

Paraphraſis in Librum Galeni de Inæquali intemperie. Lugduni, apud Sebaſt. Gryphium, 1638, in 8. Huic adjecta ſunt: De tuenda Valetudine Commentarius. De Atra bile Commentarius. De Miſſione ſanguinis in Pleuritide morbo. De Sapore Auſtero, Acri, & Acido. De Cordis tremore Commentarius. Commentarius de Melancholia flatuosâ, quam Mirachialem vocant, cum pluribus ſymptomatibus complicatis.

POSPER MARTIANUS, *Saxolenſis*

Magnus Hippocrates Cous, Notationibus explicatus, ſive, Operum Hippocratis Interpretatio Latinè, Romæ, apud Jacobum Maſcardum, 1626, & 1628, in fol. Venetiis, 1652, in fol.

PROSPER RENDELLUS

Tractatus de Vinea, Vindemiâ, & Vino. Venetiis, 1629, in fol.

PROTHUS CASULANUS, *Senenſis*

De Lingua, quæ maximum eſt Morborum autorum ſignum. Opus in re Medica, novi argumenti. Florentiæ, apud Petrum Cecconcellium, 1621, in 4. Coloniæ Agripp. apud Matthæum Smitz, 1626, in 8. Ulmæ, 1651, in fol.

PSELLUS

⊙ De Victus Ratione, Libri duo. Baſileæ, apud Andream Cratandrum, 1529, in 8.

Nomenclator Cemmarum, quæ magis in uſu ſunt, cum earundem Medicinis, numquam antehac, quod ſciri adhuc potuerit, editus, Claudio Ancanthero, Medico, & Cæſareo Hiſtorico, ex Græco. Acceſſerunt ejusdem Ancantheri in hunc Libellum Notæ breves non infructuoſæ. Typis Otthomarianis, 1594, in 8.

PUBLIUS OVIDIUS NASO

Halieuticon, hoc eſt, de Piſcibus Libellus. Venetiis, apud Aldum, 1532, in 8. Lugduni, apud Sebaſt. Gryphium, 1535, in 8. poſtea emendatior, & Scholiis illuſtratus; emendatis

Lindenius renovatus sive Johannis Antonidae Van der Linden De Scriptis Medicis ... - page 942 sur 1339

datis & Plinii aliquot locis: etiam accedente Aquatilium animantium Enumeratione juxta Plinium, emendata & explicata per Conradum Gesnerum, ordine Alphabetico. Tiguri, apud Gesneros FFR. 1556, in 8.

PYTHAGORAS

Samius. Italicæ Philosophiæ Princeps Doctissimus. Vixit Olympiade circiter 42, qui fuit urbis Romæ Annus 142. Mortuus est A. M. 3468. A. ante C. 499. Wolfg. Justus in Chronol. Medic.

De Re rustica, Fragmenta aliquot. Extant in Γεωπονικῶν, seu, de Re rustica selectorum Libris xx. Græcis, Constantino quidem Cæsari nuncupatis, Johan. Alex. Brassicani operâ in lucem editis, Basileæ, apud Robertum Winter, 1539 in 8. Latinis autem, Jano Cornario interprete. Basileæ, ap. Frobenium, 1538, in 8.

Q.

QUINTILIUS

De Re Rustica, Fragmenta aliquot. Extant in Γεωπονικῶν, seu, de Re Rustica selectorum Lib. xx. Græcis, Constantino quidem Cæsari nuncupatis, & Johan. Alex. Brassicani operâ in lucem editis. Basileæ, apud Robertum Winter, 1539, in 8. Latinis autem, Jano Cornario interprete, Basileæ, apud Frobenium, 1538, in 8.

QUINTUS APOLLINARIS

Enchiridion Remediorum facilè parabilium, olim vernaculâ linguâ conscriptum, nunc è Germanico in Latinum sermonem versum operâ Rudolphi Goclenii. Francofurti, apud Guiliel. Hofman, 1610, in 8.

QUINTUS SERENUS

Samonicus. Vir variæ & multæ eruditionis. Præceptor Gordiani Junioris, Cæsaris, qui illi Bibliothecam suam, duum & sexaginta millium Voluminum testamento legaverat. Vixit A. C. 213. Occisus est, sub Antonino Bassiano Caracallâ in Balneis. Wolfg. Justus in Chronolog. Medicorum.

Medicina de Curandis Morbis à capite ad pedes. Extat cum Aetii Contractæ ex Veteribus Medicinæ Tetrabibl. in fol. Parisiis, apud Simonem Colinæum, 1533, in 8. Adjecto Q. Rhemmii Fannii Palæmonis de Ponderibus & Mensuris, Libello. Venetiis, apud Aldum, 1547, in fol. Cum Medicis Antiquis. pag. 66. Saligniaci, 1538, in 8. Tiguri, 1581, in 4. cum Commentariis Gabrielis Humelbergii, *Ravenspurgensis.*

De Febribus Carmina. Extant Operis Veneti de Febribus, p. 184.

QUIRICUS de AUGUSTIS

De Thertona, Medicinæ Doctor subtilissimus. Vixit A. C. 1495. Justus in Chronol. Medic.

Lumen

Lumen Apothecariorum. Venetiis, apud Octav. Scotum, 1517, in fol. cum Luminari majori & aliis, apud Hieron. Scotum, 1551, 1556, in fol. Nicolai Mutoni ſummis vigiliis quàm accuratiſſimè caſtigatum: qui & Luminare minus inſcribit. Lugduni, 1536, in 4.

R.

RABBI MOYSES MAIMONIDES *Ægyptius, vel potius Cordubenſis. Vixit circa A. C. 1163. Wolfg. Juſtus in Chronol. Medicorum. Moreau de V. S. in Pleurit. Vixit circa A. C. 1169.*

Tractatus de regimine Sanitatis, ad Saldanum Regem. Auguſtæ Vindel. apud Sigismundum Grim, 1518, in 4. Venetiis, apud Octav. Scotum, 1514, in fol. Lucanton. Gjuntam, 1521, in fol. utrobique cum Conſiliis Johannis Matthæi de Gradi.

Aphoriſmi, ſecundùm doctrinam Galeni, Medicorum Principis. Bononiæ, apud Platonem, 1489, in 4. Baſileæ, apud Henricum Petri, 1579, in 8. Accedit Locorum quorundam apud Galenum ſibiipſis contradicentium Caſtigatio & Notatio.

Particula XIX, de Balneis, quam ipſe à Galeno excerpſit. Extat pag. 438 Operis Veneti de Balneis.

RACHAIDIBUS

De Materia Lapidis. Extat Volumine Artis auriferæ. *Vide* Autores Chemicorum variorum.

⊙ RADEGUNDUS de VROOM

Diſcurſus de Miſerabili Fœtus extractione ex utero, adverſus dicteria & inèptias Andreæ Bockelmanni, Simiæ Friderici Ruyſchii, Medici & Anatomici. Ultrajecti, 1678, in 8.

RAPHAEL EGLINUS, *Iconius*

Diſquiſitio de Helia Artium. Lipſiæ, apud Joh. Roſam, 1606, in 8.

RAPHAEL THORIUS, *Londinenſis*

Hymnus Tabaci. Lugduni Batav. apud Iſaacum Elzevirium, 1628 in 4. Ultrajecti, 1644, in 12.

RAPHAEL VOLATERRANUS

Philologia. Cujus Libri XXIV, XXV, XXVI, & XXVII major pars ad Medicinam illuſtrandam faciunt. Extant cum Commentariis urbanis. Baſileæ, apud Frobenium, 1559, in fol.

RASES CESTRENSIS

Liber Luminum. Extat in Harmoniæ imperſcrutabilis Chymico-Philoſophicæ Decade primâ, ab Hermanno Condeeſyano collecta, & edita. Francofurti, apud Conr. Eifridum, 1652, in 8.

Liber, qui dicitur Lumen Luminum, in Expoſitione compoſitionis Alchymiæ. Extat in eodem Opere pag. 93.

RAYMUNDUS CHALIN de VINARIO, *Monspesulanus*

De Peste, Liber: purâ Latinitate donatus à Jacobo Dalechampio. Lugduni, apud Gul. Rovillium, 1552, in 16.

RAYMUNDUS DELASSUS

De Officio Medici, sive, de Vita Clarissimi Viri, Domini Francisci Sanchez, quam in exemplum omnibus Medicis futuram, servato veritatis sacrario, candidè exaravit. Extat cum Operibus ejusdem Franc. Sanchez.

RAYMUNDUS DURANDUS, *Najensis*

Methodus cognoscendi & curandi omnes Febrium differentias, verâ & brevi divisione, Libris duobus. Burdigalæ, ap Franc. Morpain, 1554, in 8.

RAYMUNDUS FILHOLLT, *Ruthenensis*

De Senectute, seu, de tuenda Valetudine in senio, brevi methodo comprehensâ, ex Galeno præcipue & Prælectionibus Jacobi Sylvii selectâ. Extat cum Operibus Jacobi Sylvii. Coloniæ Allobr. apud Jacobum Chovet, 1630, in fol.

⊙ RAYMUNDUS JOHANNES FORTIS, *Veronensis*

Consilia de Febribus & Morbis Mulierum facilè cognoscendis & Curandis. Patavii, 1668, in fol.

Consultationum & Responsionum Medicinalium Centuriæ Quatuor. Patavii, apud Matthæum Bolzettam de Cadorinis, 1669, in fol. Genevæ, apud Leonhardum Chovet, 1677, in fol. Cui Editioni accesserunt ejusdem Authoris Consilia de Febribus, & de Morbis Mulierum.

Consultationum & Responsionum Medicinalium Centuriæ Quatuor. Tomus alter. Quibus accedit Auctoris Vita. Patavii, apud Petrum Mariam Frambottum, 1678, in fol.

RAYMUNDUS LULLIUS

⊙ *Natus est in Insula Hispaniæ Majoricâ circa A.C. 1235: Alchymiam Arnoldi Villanovani, Præceptoris sui, tumulatam quasi, revocavit: Scripta ejus pleraq; ab ejus Sectatoribus, ut Jacobo Fabro Stapulensi, Carolo Bovillio Samorobrinno & Henr. Cornel. Agrippâ exarata fuisse, suspicio quorundam est: æreas aliquot pilas in auri substantiam mutasse, inq; Regis Britanni Atrio adhuc asservari, fertur: fuit propriæ ac singularis cùm Philosophiæ, tum Medicinæ, ac propemodum Theologiæ Auctor: anno ætatis suæ 30, solo pietatis ardore, in Africam trajecit, ibiq; in nefariam Muhametanorum Sectam aliosq; infideles acriter invectus, multos convertit, & ad Christi cultũ pertraxit, quo studio totos 45 annos insumpsit, donec Regis Bogiæ jussu, velut alter Stephanus, Martyr, lapidibus obrutus in Africa obiit A.C. 1215, ætatis suæ 80.*

Testamentum: duobus Libris universam Artem Chymicam complectens.

ctens. Item Ejusdem Compendium Animæ Transmutationis Artis Metallorum. Coloniæ Agrippin. apud Johan. Birckmannum, 1566, 1573, in 8.

De Secretis Naturæ, seu, Quinta Essentia, Libellus. Augustæ Vind. apud Sigismundum Grim, 1518, in 4. Venetiis, apud Luc. Anton. Giuntam, 1521, in 4. cum Consiliis Johan. Matthæi de Gradi, & Blasii Astarii. Argentorati, apud Balthasar. Beck. 1541, in 8. per Gualtherum H. Riff repurgatus. Coloniæ, apud Johan. Birckmannum, 1567, in 8. Adjecta est Ejusdem Epistola ad Regem Robertum de Accurtatione Lapidis Philosophorum. Cui adjunctus est Tractatus de Aquis ex Scriptis Raymundi super Accurat onis Epistolam ab Artis Studioso collectus.

Secreta Secretorum R. Lullii & Hermetis, Philosophorum, in Libros tres divisa. Cum Opusculis D. Thomæ de Esse & Essentia Mineralium, & Cornelii Aluetani Anstrodii de Conficiendo divino Elixire, Libello. Coloniæ, apud Gosuinum Cholinum, 1592, in 8.

Opuscula quæ sequuntur. Apertorium. Item Magia naturalis. Item de Secretis Naturæ, seu, de Quinta Essentia, Liber unus: una cum tertia Distinctione de Transmutatione Metallorum. Noribergæ, apud Johan. Petrejum, 1546, in 4.

Codicillus, seu, Vade mecum. In quo fontes Alchimicæ Artis ac Philosophiæ reconditioris uberrimè traduntur. Coloniæ, apud Hæredes Arnoldi Birckmanni, 1572, in 8. Rothomagi, 1651, in 8.

Apertorium de veri Lapidis compositione. Extat cum Veræ Alchemiæ Scriptoribus aliquot, à Guil. Gratarolo collectis. Basileæ, apud Henr. Petri, 1561, in fol. pag. 104, Tomi 11, ex Volumine tertio Theatri Chemici, editi Argentorati, apud Laz. Zetznerum, 1613, in 8.

Ars intellectiva super Lapidem Philosophorum. Extat ibidem, pag. 112.

Practica Lapidis. Extat ibidem, pag. 127.

Theoria & Practica. Ejusdem Compendium Animæ Transmutationis Artis Metallorum. Extant Volumine quarto Theatri Chemici, editi Argentorati, ap. Lazarum Zetznerum, 1613, in 8.

De Intentione Alchymistarum. Extat ibidem, pag. 139.

De Mercurio solo, Libellus. Extat ibidem, pag. 163.

Liber Mercuriorum. Extat ibidem, pag. 183. & seorsim Coloniæ, apud Johan. Birckmannum, 1567, in 8. sub dito manuscripti exemplaris perfectè editus. Accesserunt Ejus Apertorium: Repertorium: Artis intellectivæ Theorica, & Practica: Magia naturalis. Opuscula plane aurea.

Praxis universalis magni Operis. Extat Volumine tertio Theatri Chemici, editi Argentorati, apud Lazar. Zetznerum, 1613, in 8.

Repertorium, seu, Intentio summaria valdè utilis ad intelligentiam Testamenti, Codicilli, & aliorum

ejus

ejus Librorum. Extat ibidem, pag. 185.

Libelli aliquot Chemici: nunc primùm, excepto Vade mecum, in lucem, operâ Doctoris Toxitæ, editi. Basileæ, apud Petrum Pernam, 1572, 1600, in 8.

Sunt autem:

Testamentum novissimè integrum.
Elucidatio Vocabulorum ejus.
Vade mecum.
Compendium de Transmutatione Animæ Metallorum: pro media parte ex antiquo exemplari auctum.
De compositione Gemmarum & Lapidum pretiosorum.
Epistola accuratoria ad Regem Neapolitanum.
Medicina magna,
Dialogus Demogorgon, qui Lullianis Scriptis multam præclare lucem adfert.

De Conservatione Vitæ, Tractatus. Item Liber Secretorum. Argentorati, 1616, in 8.

Opera ea, quæ ad inventam ab ipso Artem universalem scientiarum artiumque omnium brevi compendio discendarum, pertinent. Francofurti, in 8.

⊙ Experimenta Chemica. Extant cum Georg. Hieronym. Velschii Exotic. Curat. & Observat Medicinal. Chiliad. Ulmæ, apud Christian. Balthasar. Kuenium, 1676, in 4.

RAYMUNDUS MINDERERUS

Threnodia Medica, seu, Planctus Medicinæ lugentis. Augustæ Vindel. apud Andr. Aperger, 1619, in 8.

De Chalcantho, seu, Vitriolo, ejusque qualitate, virtute, ac viribus, nec non medicinis ex eo parandis. Disquisitio Jatro-Chymica: frigidis ac crudis quorundam de Vitriolo sinistre sentientium opinionibus & sententiis opposita. Augustæ Vindel. apud Saram Mangii Viduam, 1617, in 4.

Aloedarium Marocostinum. Augustæ Vindel. apud Christoph. Mangium, 1616, in 8. Cum annexis Compositionibus aliquot magistralibus Medicis Autoris, quas lux prius non viderat, nunc publicæ salutis ergo in lucem datis. Augustæ Vindel. apud Sebast. Mylium, 1622, in 12. Ibid. apud Eund. 1626, in 12.

De Pestilentia, Liber unus. Veterum & Neotericorum observatione constans. Augustæ Vindelic. apud Andr. Aperger, 1608, 1619, in 8.

Epistola unica. Extat in Cista Medica Johannis Hornungi, in 4.

⊙ RAYMUNDUS RESTAURANT

Hippocrates de Natura Lactis ejusque Usu, cum Curationibus Morborum. Arausioni, 1667, in 8.

RAYNERUS FIDELISSIMUS, *Pistoriensis*

Enchiridion Pharmaceuticum Medicamentorum omnium, quæ in Antidotario Florentino continentur, breviter facultates complectens. Bononiæ, apud Barthol. Cochium, 1616, in 12.

REAL-

REALDUS COLUMBUS, *Cremonenſis*

De Re Anatomica, Libri xv. Venetiis, apud Nicol. Bevilacquam, 1559, in fol. Lutetiæ, apud Andr. Wechelum, 1572, in 8. Francof. apud Johannem Wechelum, 1590. apud Petrum Fiſcherum, & Martin. Lechter, 1593, in 8. Utrique acceſſerunt Johannis Poſthii, Med D. Obſervationes Anatomicæ. Francofurti, 1599, in 8.

REGINALDUS STURMIUS, *Sueſſonenſis*

In ſeptem Libros Aphoriſmorum Hippocratis, Paraphraſis Poëtica, ad illorum memoriam ſummè utilis. Lugduni, ap. Antonium Gryphium, 1583, in 8. apud Joh. Bickner, 1619, in 16, edente Johanne Junckern.

REGNERUS BRUITSMA, *Friſius*

Jatricum Votum in publicæ ſalutis, & Medicinæ ſanctioris tutelam. Mechliniæ, apud Henricum Jaey, 1617, in 4.

REGNERUS ab ELAMA, *Friſius*

De Podagra, Diſputatio. Extat Decade v. Diſputat. quas collegit & edidit Baſileæ Johan. Jac. Genathius, 1631, in 4.

⊙ REGNERUS de GRAEF

Diſputatio Medica, de Natura & Uſu Succi Pancreatici. Lugduni Batavorum, ex Officina Hackiana, 1664, in 12.

Tractatus Anatomico-Medicus, de Succi Pancreatici Natura & Uſu. Acceſſit Epiſtola, de Partibus Genitalibus Mulierum. Ibidem, ex eâd. 1671, in 8. Extat etiam cum Danielis le Clerc & Johan. Jacob. Mangati Bibliotheca Anatomica. Genevæ, apud Johan. Anton. Chovet, 1685, in fol.

De Virorum Organis Generationi inſervientibus: de Clyſteribus: & de Uſu Siphonis in Anatomia. Lugduni-Batavor. & Roterodami, ex Officina Hackiana, 1668, in 8. Ibidem, 1670, in 8. Ibidem, 1672, in 8.

Tractatus de Virorum Organis Generationi inſervientibus ſeorſim etiam extat cum Danielis le Clerc & Joh. Jacob. Mangati Bibliotheca Anatomica. Genevæ, apud Joh. Anton. Chovet, 1685, in fol.

Epiſtola de nonnullis circa Partes Genitales Inventis novis. Lugduni-Batav. 1668, in 12.

De Mulierum Organis Generationi inſervientibus, Tractatus novus. Demonſtrans, tam Homines & Animalia cætera omnia, quæ Vivipara dicuntur, haud minùs, quàm Ovipara, ab Ovo originem ducere. Ibidem, ex Officina eâdem, 1672, in 8. Extat etiam cum Danielis le Clerc & Joh. Jacob. Mangati Bibliotheca Anatomica. Genevæ, apud Joh. Antonium Chovet, 1685, in fol.

Defenſio Partium Genitalium. Lugduni-Batavorum, 1673, in 8. Extat etiam cum Danielis le Clerc & Joh. Jacob. Mangati Bibliotheca Ana-

Lindenius renovatus sive Johannis Antonidae Van der Linden De Scriptis Medicis ... - page 948 sur 1339

©BIUM

tomica. Genevæ, apud Joh. Anton. Chovet, 1685, in fol.

Opera omnia. In quibus continentur I. Tractat. de Virorum Organis Generationi inservientibus. II. Epistola ad Vir. Cl. Lucam Schacht, Medicinæ Professorem in Academ. Lugdun. Batav. de Partibus Genitalibus Mulierum. III. de Mulierum Organis Generationi inservientibus. IV. Partium Genitalium Defensio. V. Tractat. de Succi Pancreatici Natura & Usu. VI. de Clysteribus. VII. Epistola ad Vopisc. Fortunat. Plempium. VIII. de Usu Siphonis in Anatomia. Lugd. Batav. ex Officina Hackiana, 1677, in 8.

Observatio de Arteriis Carotidibus induratis. Extat Ephemerid. Acad. Nat. Cur. Germ. Ann. I. N. 127.

de Monstroso Utero. Ibid. An. eod. N. 128.

RINALDUS ODONUS

De Elementis Libri duo. Venetiis, apud Aldum, 1557, in 8.

REINERUS SNOYUS

⊙ *Natus Goudæ Batav. circa A. C. 1477: creatus verò Bononiæ in Italia Doctor Medicinæ: Praxin Medicam in patria exercuit: Vir alioquin etiam literatissimus, quem propterea Erasmus Roterodamus alterum literarum Hollandicarum decus vocare non dubitavit. Obiit Goudæ A. C. 1537, ætatis suæ plus minus 60.*

De Arte Alchymistica. Extat cum reliquis ejus Operibus. Francof. ap. Aubrios, 1620, in fol.

REINERUS SOLENANDER

⊙ *Natus est Budericæ circa A. C. 1521: post plurium annorum factas, per totam Italiam ferè atq; Galliam, peregrinationes, reversus in Germaniam, Medicinam felicissimè factitavit, & à Guilielmo, Cliviæ Duce vocatus, ejus Archiater constitutus est.*

De Caloris Fontium Medicatorum causâ, eorumq; temperatione, Libri duo. Lugduni, apud Johan. Franc. de Gabiano, 1558, in 4.

Apologia, quâ Julio Alexandrino respondetur pro Argenterio. Florentiæ, apud Leon. Torrentinum, 1556, in 8.

Consiliorum Medicinalium Sectiones quinque. Quarum prima ante annos triginta octo à Johanne Francisco de Gabiano Lugduni edita, & cum Consiliis celeberrimi Medici, Johannis Montani in 16 excusa; Reliquæ quatuor ab Anthore jam recens additæ. Francof. apud Andr. Wecheli Hæredes, Claudium Marnium, & Johannem Aubrium, 1596, in fol. Hanoviæ, apud Eosdem, 1609, in fol.

REMACLUS FUCHSIUS

⊙ *Natus est Leodici: ibidem Canonicus ad Div. Paulum & Medicus, Frater Gilberti Philareti, Limburgi cognomento apud exteros maximè notus: Stirpium & naturalium rerum indagator solertissimus. Obiit Leodici A. C. 1587.*

Illustrium Medicorum, qui superiori sæculo floruerunt, ac scripserunt, Vitæ, ut diligenter, ita & fideliter

liter excerptę. Annexus in calce quorundam neotericorum Medicorum Catalogus, qui noſtris temporibus ſcripſerunt, Autore Symphoriano Campegio. Pariſiis, apud Petr. Gromorſum, 1542, in 8.

De Herbarum notitiâ, naturâ atque viribus, deque iis tum ratione, tum experientiâ inveſtigandis, Dialogus. De Simplicium Medicamentorum, quorum apud Pharmacopolas frequens uſus eſt, electione ſeu delectu, Tabella: omnia nunc primùm nata & excuſa cum Medicinæ Herbariæ Studioſis, tum Pharmacopolis apprime neceſſaria. Antverpiæ, ap. Mart. Nutium, 1544, in 16.

Nomenclaturæ Plantarum omnium, quarum hodie apud Pharmacopolas uſus eſt magis frequens, juxta Græcorum, Latinorum, Gallorum, Italorum, Germanorum ſententiam collectæ ordine Alphabetico. Pariſiis, apud Gorbinum, 1541, in 4. Venetiis, apud Arrivabenum, 1542. in 8. Antverpiæ, apud Martinum Nutium, 1544, in 8.

De Simplicium Medicamentorum delectu, Tabella. Item Dialogus de Herbarum notitia. Antverpiæ, apud Martinum Nutium, 1544, in 8.

Hiſtoria omnium Aquarum, quæ in communi hodie Practicantium ſunt uſu: Item Conditorum & Specierum aromaticarum, quarum uſus frequentior eſt apud Pharmacopolas. Venetiis, apud Arrivabenum, 1542, in 8.

Pharmacorum omnium, quæ in communi ſunt Practicantium uſu, Tabulæ decem. Venetiis, ap. Octav. Scotum, 1598, in fol. Extat etiam cum Bern. Gordonii Lilio Medicinæ. Pariſiis, apud Ægidium Gorbinum, 1569. in 8. Lugduni, apud Guil. Rovillium, 1574, in 8.

Methodus curandi Luem Veneream per Ligni Guajaci decoctum. Pariſiis, apud Wechelum, 1541, in 8. 1641, in 4.

REMBERTUS DODONÆUS

⊙ *Natus eſt Machliniæ Belgii A.C. 1517: factus dein ætate ob Medicinæ ſummam peritiam Imperatoris Maximiliani II. & Rudolphi II. Archiater: tandem verò 1582 Lugduni Batavorum Medicinæ Profeſſionem publicam ſuſcepit, ibiq; obiit A.C. 1585, ætatis ſuæ 68.*

Stirpium Hiſtoriæ, Pemptades ſex, ſive, Libri triginta. Variè ab Auctore, paulo ante mortem, aucti & emendati. Antverpiæ, apud Balthaſarem & Johannem Moretos, 1583. Ibidem, apud Eundem, 1616, in fol.

Trium priorum de Stirpium Hiſtoria, Commentariorum Imagines ad vivum expreſſæ. Unà cum Indicibus, Græca, Latina, Officinarum, Germanica, Brabantica, Gallicaq; nomina complectentibus. Antverpiæ, ap. Joh. Loëum, 1553, in 8.

Poſteriorum trium de Stirpium Hiſtoria, Commentariorum Imagines ad vivum artificioſiſſimè expreſſæ: unà cum marginalibus Annotationibus. Item Ejuſdem Annotationes in aliquot prioris Tomi Imagi-

Lindenius renovatus sive Johannis Antonidae Van der Linden De Scriptis Medicis ... - page 950 sur 1339

nes, qui trium priorum Figuras complectitur. Antverpiæ, apud Johan: Loëum, 1554, in 8.

Florum, & Coronariarum, odoratarumque nonnullarum Herbarum ac eorum, quæ eo pertinent, Hiſtoria. Antverpiæ, apud Chriſt. Plantinum, 1569, in 8.

Purgantium, aliorumque eò facientium, tùm & Radicum, Convolvulorum, ac Deleteriarum Herbarum Hiſtoriæ, Libri quatuor. Antv. apud Plantinum, 1574, in 8.

Frumentorum, Leguminum, Paluſtrium & Aquatilium Herbarum, ac eorum, quæ eo pertinent, Hiſtoria. Antverpiæ, apud Chriſtoph. Plantinum, 1566, in 8.

Hiſtoria Vitis, Vinique, & Stirpium nonnullarum aliarũ. Item Medicinalium Obſervationum exempla. Coloniæ, ap. Maternum Cholinum, 1580, in 8.

De Frugum Hiſtoria, Liber unus. Ejusdem Epiſtolæ duæ. Una de Farre, Chondro, Trago, Ptiſana, Crimno, & Alicâ. Altera de Zytho, & Cereviſia. Antverpiæ, apud Johan. Loëum, 1552, in 8.

Appendix variarum, & quidem rariſſimarum nonnullarum Stirpium, ac Florum quorundam peregrinorũ, elegantiſſimorumque, & Icones omnino novas, nec antea editas, & ſingulorum breves Deſcriptiones continens, cujus alterâ Parte umbelliferæ multæ exhibentur. Antverpiæ, ap. Plantinum, 1574, in 8.

Praxis Medica. Amſtelredami, ap. Henr. Laurentium, 1616, in 8. In eandem Sebaſtiani Egberti Conſ. & Medici Amſtelædamenſis Scholia, cum Auctario Annotationum Nicolai Fontani. Ibidem, apud Eundem, 1640, in 8.

Medicinalium Obſervationum Exempla rara. Coloniæ, apud Maternum Cholinum, 1518, in 8. Antverpiæ, apud Plantinum, & Lugduni Batavorum, 1585, in 8. Hardervici, apud Thomam Henricum, 1621, in 8. Acceſſerunt Antonii Benivenii, *Florentini*, de Abditis nonnullis ac mirandis Morborum ac Sanationum cauſis, Liber: cum Annotationibus Dodonæi. Medicinalium Obſervationum Exempla rara Valeſci de Tarant. & Alex. Benedicti. Hiſtoriæ geſtationis fœtus mortui in utero per años plus quatuor Matthiæ Cornacis, Ægidii Hertoglii, Achillis P. Gaſſari. Phyſiologices Medicinæ Partis Tabulæ expeditæ Remb. Dodonæi.

Phyſiologices Medicinæ Partis Tabulæ expeditæ. Coloniæ, ap. Maternum Cholinum, 1581, in 8.

Conſilia Medica. Extant eo in Opere, quod Laurentius Scholzius edidit. Francofurti, apud Andr. Wecheli Hæredes, 1598, in fol.

REMIGIUS MELIORATUS

De Putredine, Liber, adverſus Johan. Argenterium. Venet. 1564, in 4.

RENATUS des CARTES

Paſſiones Animæ. Gallicè ab Auctore conſcriptæ, nunc autem in ex-

exterorum gratiam Latinâ civitate donatæ ab H. D. M. I. v. L. Amstelædami, apud Ludov. Elzevirium, 1650, in 12. Ibidem, apud Johannem Janssonium, Juniorem, 1656, in 4. Ibidem, 1664, in 4. Idem Tractatus extat etiam cum Operibus Philosophicis uno Volumine comprehensis, Lugduni Batavorum & Amstelodami, 1677, in 4.

⊙ Tractatus de Homine, Iconibus illustratus & Latinitate donatus. Lugduni Batavorum, 1662, in 4. Ibidem, 1664, in 4. Ibidem, 1672, in 4.

⊙ Tractatus de Homine, & de Formatione Fœtus; quarum prior Notis perpetuis Ludovici de la Forge illustratur. Amstelodami, apud Danielem Elsevirium, 1677, in 4.

⊙ Epistolæ, de Motu Cordis & Circulatione Sanguinis. Extant cũ DD. Virorum Epistolis & Responsis tum Medicis, tum Philosophicis à Johanne Beverovicio editis. Roterodami, apud Rudolphum à Nuyssel, 1665, in 8.

⊙ De Natura & Viribus Menthæ. Extat cum iisdem DD. Virorum Epistolis & Responsis tum Medicis, tum Philosophicis editis à Joh. Beverovicio. Roterodami, 1665, in 8.

⊙ De Formatione Fœtus, Gallicè primùm editus, nunc Latinitate fruens. Lugduni Batav. & Amstelodami, 1672, in 4.

⊙ Epistolæ, ab Autore Latino sermone conscriptæ, partim ex Gallico sermone translatæ, idque Morales, Physicæ, Medicæ ac Mathematicæ, II. Voluminibus comprehensæ. Lugduni Batav. 1668, in 4.

RENATUS CHARTERIUS, *Vindecinus*

Barthol. Perdulcis Universam Medicinam primùm edidit.

Hippocratis & Galeni Opera, Græcè & Latinè conjunctim edidit, plurima interpretatus, universa emendavit, instauravit, notavit, auxit, atq; omnia in XIII. Tomos digessit. Lutetiæ Paris. 1639, in fol.

Ludov. Dureti Scholia, ad Jac. Hollerii Lib. de Morbis internis recensuit & publicavit.

RENATUS HENERUS *Lindoensis, Medicus clarus. Vixit circa A. C. 1555. Justus in Chronol. Medic.*

Apologia, adversus Jacobi Sylvii Depulsionum Anatomicarum calumnias, pro Andrea Vesalio. In qua præcipuè totius penè negotii Anatomici Controversiæ breviter explicantur. Venetiis, apud Jacobum Penyum, 1555, in 8.

RENATUS MOREAU, *Parisiensis*

De Missione Sanguinis in Pleuritide. Ubi demonstratur, quâ corporis parte detractus ille fuerit à duobus annorum millibus, ex omnium penè Medicorum, Græcorum, Latinorum, Arabum, Barbarorum, exactâ enumeratione, juxta temporum, quibus floruerunt, seriem instituta. Adjuncta est Petri Trissoti, Doct. Med. Parisiensis, Vita. Parisiis, apud Abrahamum Pacard, 1622, in 8.

Lindenius renovatus sive Johannis Antonidae Van der Linden De Scriptis Medicis ... - page 952 sur 1339

Schola Salernitana, hoc eſt, de Valetudine tuenda, Opus, nova methodo inſtructum, infinitis verſibus auctum, Commentariis Villanovani, Curionis, Crellii, & Conſtanſoni, illuſtratum. Adjectæ ſunt Animadverſiones novæ & copioſæ Renati Moreau. Pariſ. apud Thom. Blaſium, 1625, in 8.

Epiſtola Exegetica ad Cl. V. Baldum Baldum, de Affecto loco in Pleuritide. Pariſiis, apud Sebaſt. Cramoiſy, 1641, in 8. Romæ, ap. Franc. Caballum, 1643, in 8.

Epiſtola, de Laryngotomia. Exſtat cum Exercitationibus Anginæ Puerorum Campaniæ Siciliæque epidemicæ Thomæ Bartholini. Pariſiis, apud Olivarium de Varennes, 1646, in 8.

Vita & Icon Jacobi Sylvii. Extat cum Sylvii Operibus Medicis. Colon. Allobrogum, apud Jacob. Chovet, 1630, in fol.

⊙ RENATUS RAPINUS

Hortorum Libri quatuor. Quibus addita eſt Diſputatio de univerſæ hortenſis culturæ Diſciplina. Pariſiis, 1661, in 4. Ibidem, 1666, in 4. Lugduni Batavorum, 1666, in 12. Ibidem, 1668, in 12. Ultrajecti, 1672, in 8. Duabus poſtremis Editionibus acceſſere Johannis Meurſii Arboretum ſacrum: & Angeli Politiani Ruſticus.

Opera omnia. Lugduni Batavorum, 1672, in 12.

RICHARDUS

Anglicus. Vixit circa A. C. 1336. Wolfg. Juſtus in Chronolog. Medicorum.

Περὶ χρείας Libellus utiliſſimus, cui titulum fecit: Correctorium. Extat cum veræ Alchemiæ aliquot Scriptoribus, à Guil. Gratarolo collectis. Baſileæ, apud Henr. Petri, & Petrum Pernam, 1561, in fol. p. 207. & Volumine ſecundo Theatri Chemici, editi Argentorati, apud Lazar. Zetznerum, 1613. in 8. p. 418.

RICHARDUS, *Pariſienſis*

De Signis Febrium, Liber. Extat cum Marſilii de S. Sophia, aliorumque de Febribus, Operibus. Venetiis, apud Georg. Arrivabenum, 1514, in fol. Lugd. ap. Jacobum Myt. 1517, in 4. cum Clementii Clementini Lucubrationibus. Baſileæ, apud Henr. Petri, 1556, in fol.

RICHARDUS ARGENTINUS, *Anglus*

De Præſtigiis & Incantationibus Dæmonum & Necromanticorum. Baſileæ, 1568, in 8.

⊙ RICHARDUS BROWNE

Περὶ Ἀρχῶν Liber. In quo recepta Veteribus Rerum principia funditùs evertuntur, & nova, ut in Natura vere ſunt, ſtabiliuntur. Londini, ap. Thomam Paſſinger, 1678, in 8.

⊙ RICHARDUS HOPE

Georgii Thompſonii Experimenta admiranda, cum Obſervationibus inſolitis Medico-Chymicis, edidit. Londini, apud Edv. Millington, 1680, in 8.

⊙ RICHAR-

⊙ RICHARDUS LOWERUS

Diatribæ Thomæ Willisii de Febribus Vindicatio, adversus Edmundum de Meara. Amstelodami, apud Gerbrandum Schagen, 1666, in 12.

Tractatus de Corde: item de Motu & Colore Sanguinis, & Chyli in eum Transitu. Amstelodami, apud Danielem Elzevirium, 1669, in 8. Extat etiam cum Danielis le Clerc & Joh. Jacob. Mangeti bibliotheca Anatom. Genevæ, ap. Joh. Anton. Chovet, 1685, in fol.

⊙ RICHARDUS SCARROCK

Historia Propagationis & Proventus Vegetabilium, adjumento Artis & Naturæ. Editio secunda auctior. Oxonii, 1672, in 8.

⊙ ROBERTUS BAYFIELD

Exercitationes Anatomicæ. Londini, 1677, in 12.

⊙ ROBERTUS BOYLE, *Anglus*

Opera Varia. Quibus continentur

I. Nova Experimenta Physico-Mechanica devi Aeris elasticâ & ejusdem effectibus.

II. Defensio doctrinæ de Elatere & Gravitate Aeris propositæ in novis Experimentis Physico-Mechanicis adversus Objectiones Francisci Lini.

III. Tractatus de mira Aeris (etiam citra Calorem) Rarefactione; de Duratione Virtutis elasticæ Aeris expansi: De Condensatione Aeris solo frigore factâ, ejusque Compressione sine Machinis, & de ejusdem Quantitatis Aeris rarefacti & compressi mirè discrepante Extensione.

IV. Paradoxa Hydrostatica, novis Experimentis maximam partem Physicis & facilibus, evicta.

V. Tentamina quædam Physiologica. Quibus subjungitur Specimen Physico-Chymicum de Differentibus Partibus & Redintegratione Nitri, nec non Historiâ Fluiditatis & Firmitatis, ut & Tractatus de absoluta Quiete in Corporibus.

VI. Chymista Scepticus, vel Dubia & Paradoxa Chymico-Physica circa Spagyricorum Principia vulgò dicta hypostatica, prout propugnari solent à Turba Alchymistarum.

VII. Experimenta & Considerationes de Coloribus, & speciatim de Natura Albedinis & Nigredinis, cum Observationibus de Adamante in tenebris lucente.

VIII. Introductio ad Historiam Qualitatum Particularium: subjunctis Tractatibus de Cosmicis Rerum Qualitatibus, de Suspicionibus Cosmicis, de Temperie subterranearum, de Temperie submarinarum Regionum, & de Fundo Maris.

IX. Exercitationes de Atmosphæris Corporum consistentium, deque mirâ subtilitate, Determinatâ Naturâ, & insigni vi Effluviorum: subjunctis Experimentis novis, ostendenti-

dentib⁹, posse partes Ignis & Flammæ reddi stabiles ponderabilesq; : unà cum detecta Penetrabilitate Vitri à Ponderalibus partibus Flammæ.

X. Specimen de Gemmarum Origine & Virtutibus. Coloniæ Allobrogum, apud Samuelem de Tournes, 1677, in 4.

Tentamina quædam Physiologica, diversis temporibus & occasionibus conscripta. Cum Ejusdem Historia Fluiditatis & Firmitatis. Ex Anglico in Latinum sermonem translata. Londini, 1661, in 4. Amstelodami apud Danielem Elzevirium, 1667, in 12.

Experimenta & Considerationes de Coloribus, primùm ex occasione, inter alias quasdam Diatribas, ad Amicum scripta; nunc verò in lucem prodire passa, ceu Initium Historiæ Experimentalis de Coloribus. Londini, 1665, in 12. Amstelodami, apud Gerbrandum Schagen, 1667, in 12. Roterodami, 1671, in 12.

Brevis Enarratio quarundam Observationum, de Adamante in tenebris lucente, primùm Epistolæ, ad Amicum scriptæ, inclusarum; nunc verò unà cum ipsa, prægresso Tractatui annexarum, ob eam, quæ inter Lucem & Colores intercedit, affinitatem. Ibidem, anno & formâ eâdem.

Chymista scepticus, vel, Dubia & Paradoxa Chymico-Physica, circa Spagyricorum principia vulgò dicta hypostatica, prout proprie & propugnari solent à Turba Alchymistarum. Cui Pars præmittitur alterius cujusdam Dissertationis ad idem argumentum spectans. Londini, 1671, in 4. Roterodami, apud Arnoldum, Leers, 1662, in 12. Ibidem, apud Eundem, 1668, in 12.

Apparatus ad Historiam naturalem Sanguinis humani, ac Spiritus, præcipuè ejusdem Liquoris. Genevæ, apud Samuelem de Tournes, 1685, in 4.

ROBERTUS BRITANNUS, *Atrebas*

Agriculturæ Encomium. Parisiis, apud Christoph. Wechelum, 1539, in 4.

De Parsimonia, seu Frugalitate, Libellus. Parisiis, apud Sim. Colinæum, 1532, in 8.

ROBERTUS CONSTANTINUS

Annotationes & Correctiones Lemmatum in Dioscoridem. Extant cum Amati Lusitani, ad eundē, Commentariis. Lugd. apud Viduam Arnoleti, 1558, in 8.

Annotationes & Correctiones in C. Celsum, Q. Serenum, & Q. Rhemnium Palæmonem. Lugd. apud Guil. Rovillium, 1566, in 8.

Annotationes in Historias Theophrasti. Extant cum Julii Cæsaris Scaligeri, in easdem, Animadversionibus. Lugd. apud Johannem Jacob. Juntæ F. 1584, in 8.

Nomenclator insignium Scriptorum, quorum Libri extant vel manuscripti, vel impressi, Indexque totius Bibliothecæ atque Pandectarum

rum Geſneri. Pariſ. apud Andr. Wechelum, 1555, in 8.

ROBERTUS FARVACIUS, *Inſulenſis*

Diſquiſitio Medica: num Pilulæ dejectoriæ cum cœna rectè exhibeantur. Patavii, apud Livium Paſquatum, 1637, in 4.

ROBERTUS FEVINUS, *Ambianus*

De abuſu Medicinæ coërcendo, Tractatus. In quo tum Empiricorum, tum ἰατρομάγων Medendi ratio refellitur. Et qui hactenus receptus eſt, Faſcinandi modus impoſſibilis demonſtratur. Pariſ. apud Joh. Charron, 1574, in 8.

ROBERTUS FLUDD, *aliàs* de FLUCTIBUS

☉ *Natus eſt in Anglia, ex antiqua & nobili proſapia: in juventute Armigeris dignitatem in bello meruit: tum demum arcana Naturæ penitiſſimè rimari, & Medicinæ operam dare cæpit, in qua etiam ſummos honoris gradus aſſumpſit, adeptus dignitatem Doctoris Academiæ Oxonienſis.*

De Anatomia triplici, in Partes tres diviſa. Quarum priori, Panis, Nutrimentum facilè princeps, ignis acie diſſecatur, ejus elementa, occultæque eorum proprietates diſcutiuntur. Duabus ſequentibus, Homo, Nutritus dignitate præcellentiſſimus, ſectione Anatomiæ bifariâ, videlicet, vel vulgari ſeu viſibili, vel Myſticâ ſeu inviſibili dividitur. Francofurti, apud Johan. Theod. de Bry, 1623, in fol.

Medicina catholica, ſeu, Myſticum Artis Medicandi Sacrarium. In Tomos diviſum duos. In quibus Metaphyſica, & Phyſica tam Sanitatis tuendæ, quàm Morborum propulſandorum ratio pertractatur. Francofurti, apud Wilhelmum Fitzerum, 1629, in fol.

Hoc Tomo primo continentur:

Sanitatis Myſterium, ſeu, Tomi primi Tractatus primus, Myſticum ſalutis propugnaculum deſcribens. In quo Supercœleſte, Cœleſte, & Elementare Sanitatis Myſterium, ejusque tuendæ, & conſervandæ ratio, ſacrorum Bibliorum teſtimonio, verorumque Chriſtianorum ritu, explicatur. Cui, in fine, Appendicis loco, Reſponſum ad Marini Merſenni calumnias annectitur.

Sophiæ cum Moria certamen, in quo Lapis Lydius à falſo ſtructore, Fr. Marino Merſenno, Monacho, reprobatus, celeberrima Voluminis ſui Babylonici (in Geneſin) figmenta accuratè examinat.

Summum Bonum, quod eſt verum Magiæ, Cabalæ, & Alchymiæ veræ, ac Fratrum Roſeæ Crucis verorum ſubjectum. In dictarum Scientiarum laudem, & inſignis Calumniatoris Fratris Marini Merſenni dedecus publicatum, per Joachimum Frizium.

Integrum Morborum Myſterium, ſive, Medicinæ Catholicæ Tomi primi, Tractatus ſecundus, in Sectiones diſtributus duas; Quorũ prior gene-

Lindenius renovatus sive Johannis Antonidae Van der Linden De Scriptis Medicis ... - page 956 sur 1339

©BIUM

lem Morborum naturam, ſive, variam Munimenti Salutis hoſtiliter invadendi atque oppugnandi rationem, more novo & minimè antea audito, ſive, intellecto deſcribit. Ultima, univerſale Medicorum, ſive, Ægrotorum depingit Catoptron. In quo Meteororum morboſorum ſigna tam Demonſtrativa, quàm Prognoſtica, lucidè ſpeculantur, & modo haud vulgari atque alieno planè deſignantur. Francof. apud Guilielm. Fitzerum, 1631, in fol.

Continentur autem ſpeciatim in Tomi hujus primi Tractatus ſecundi Sectione ultima, ſeu καθ' ὁλικῶ Medicorum κατόπτρῳ.

Prognoſticon Supercœleſte, ſeu, portionis primæ Pars prima: de Signis prognoſticis & ſupercœleſtium ſpeculatione collectis in Libro unico.

Speculum Criticum, ſeu, portionis primæ Partis ſecundæ Membrum primum, de Criſium ſcientiâ, in Libros quinque diviſum. Quorum eſt

I, De Criſis myſterio.

II, De Criſis eſſentia, atque differentia.

III, De Dierum criticorum, ſeu, decretoriorum inquiſitione.

IV, In quo meatus, ſeu, viæ explicantur, quibus Morbi mediantibus Criſibus aſſolent fugari.

V, Membra habet tria

I, De radicali Criſis cauſa.

II, De Speculi ægrotorum critici compoſitione.

III, In quo Speculi ægrotorum uſus, atque praxis explicatur.

Prognoſticon Arithmeticum, ſive, portionis primæ Partis ſecundæ Membrorum ſecundum, de Signis prognoſticis ſuperſtitioſa Pythagoræorum traditione magis, quàm ratione ſolida ſtabilitis atque innitentibus diſcurrens. Habet Libros duos; quorum eſt

I, De Arithmetica divinatrice Lunari, Solari, Meteorologicâ.

II, De Nomantia, ſive, Onomantia.

Prognoſticon Meteorologicum, ſive portionis primæ Pars tertia, quæ ex obſervatione Elementali, idque Libro unico, ſigna haurit Prognoſtica.

Catoptri ægrotorum portionis primæ pars quarta & ultima. Cujus Liber

I, De Morborum cardinalium præſagiis.

II, In quo futura infirmi imprimis ſalus, deinde mors portenditur.

Catoptri Medicorum, ſive, ægrotorum generalis portio ſecunda, in tres Partes diſtributa; quarum

Prior, Complexiones cardinales tam naturales, quàm præternaturales in Libro unico deſcribit in duo membra diviſo.

Media,

Media, Morborum ſeu meteororum morboſorum præſentiam, eorumque à quatuor fontibus ventoſis ortum in Libro itidem unico oſtendit.

Ultima, Inſtantia Temporum morborum, Plenitudinis, Obſtructionis Indicia Libro unico declarat.

Generalis ægrotorum Catoptri, Portionis tertiæ Pars prima. Quæ verſatur in obſervatione conditionis ſeu proprietatis figuræ

Cœleſtis, de qua Membrum hujus primum intendit in Jatro-Mathematica verſatum, quæ Libris tribus eſt comprehenſa.

Terreſtris, atque de iſta intendit Membrum ſecundum in Geomantia Medica, quæ Libro includitur uno.

Portionis tertiæ Pars ſecunda, quæ verſatur circa contemplationem Membrorum ægroti, & præcipue

Faciei, de qua, in unico Libello tractat Phyſiognomia.

Manus, atque de iſta agit, unico itidem Libello, Chiromantia.

Portionis tertiæ Pars tertia, quæ in conſideratione atque obſervatione Excrementorum ægroti verſatur, inque membra dividitur duo, quorum

Prius, Urinam non viſam, Libro unico Jatro-Mathematicæ tractat.

Viſam, more Phyſiologico deſcribit.

Ultimum, Signa Egeſtionis per Vomitum & Seceſſum, Sudoris, ac Sputi in Libro unico exprimit.

Portionis tertiæ Pars quarta, de Pulſuum ſcientia.

Clavis Philoſophiæ & Alchymiæ Fluddanæ, ſive, ad Epiſtolicam Petri Gaſſendi, Theologi, Exercitationem, Reſponſum. In quo inanes Marini Merſeni, Monachi, Objectiones, Querelæque Ipſius injuſtæ, immeritò in Robertum Fluddum adhibitæ, examinantur atque auferuntur: Severum ac altitonans Franciſci Lanovii de Fluddo Judicium refellitur, & in nihilum redigitur: Erronea Principiorum Philoſophiæ Fluddanæ detectio, à Petro Gaſſendo facta, corrigitur, & æquali juſtitiæ trutinâ ponderatur: ac denique ſex illæ Impietates, quas Merſennus in Fluddum eſt machinatus, ſinceræ veritatis fluctibus abluuntur atque abſterguntur. Francof. apud Guilielm. Fitzerum, 1633. in fol.

Philoſophia Moſaica. In qua ſapientia & ſcientia Creaturarum ſacra verèque Chriſtiana ad amuſſim & enucleate explicatur. Amſtelædami, apud Johan. Janſſonium, 1640, in fol.

Tractatus Apologeticus, integritatem Societatis de Roſea Cruce defendens. In qua probatur contra D. Libavii, & aliorum ejusdem farinæ calumnias, quòd admirabilia nobis à Fraternitate R. C. oblata, ſine impoſtura, aut Diaboli præſtigiis & illuſionibus præſtari poſſint.

Lindenius renovatus sive Johannis Antonidae Van der Linden De Scriptis Medicis ... - page 958 sur 1339

©BIUM

Lugduni Batavorum, apud Gottofr. Baſſon, 1617, in 8.

⊙ Diſcurſus, de Unguento Armario. Extat cum Theatro Sympathetico aucto. Norimbergæ, apud Joh. Andr. Endterum & Wolffgang. Jun. Hæredes, 1662, in 4.

ROBERTUS GROPRETIUS, *Atrebas*

Regimen Sanitatis. Ejusdem Tractatus de Peſte. Pariſiis, apud Chriſtoph. Wechelum, 1539, in 4. Ibid. apud Petrum Sergeant, 1540, in 12.

⊙ ROBERTUS HOOKIUS

Micrographia, ſive, Obſervationes per Microſcopia. Londini, in fol.

ROBERTUS LYONNET, *Anicienſis*

Λοιμογraphia, ſeu, Reconditarum Peſtis, & Contagii cauſſarum curioſa Diſquiſitio, ejusdemque methodica curatio. Lugduni, apud Claud. Proſt, 1639, in 8.

Diſſertatio de Morbis Hæreditariis. Lutetiæ, 1646, in 4.

ROBERTUS MONTANUS, *Dixmudenſis*

Diætema, ſive, Salubris Victus ratio novo-antiqua per Controverſias digeſta: quarum ſeries in fine primæ Quæſtionis habetur. Opus ſanè, doctrinâ refertum, non ſolùm ſanitati ſuæ ſtudentibus neceſſarium, ſed & menſali Theoriæ delectantibus jucundiſſimum. Acceſſit ejusdem Nutritio Fœtus in utero matris, eâdem ſerie demonſtrata. Lovanii, apud Everhardum de Witte, 1637, 1640, in 8.

⊙ ROBERTUS MORISON

Hortus Regius Bleſenſis auctus, cum Notulis durationis & Characteriſmis Plantarum, tam additarum, quàm non ſcriptarum; Item Plantarum in eodem Horto Regio Bleſenſi aucto contentarum, nemini hucusque ſcriptarum, brevis & ſuccincta Delineatio. Quibus acceſſére Obſervationes generaliores (Plantarum in eodem Horto Regio Bleſenſi aucto contentarum) rei herbariæ Studioſis valde neceſſariæ, & cognitu perutiles. Præludiorum Botanicorum Pars prima. Londini, ap. Jacob. Alleſtry, 1669, in 8.

Hallucinationes Caſpari Bauhini in Pinace, tam in dĭgerendis, quàm denominandis Plantis: Item Animadverſiones in tres Tomos Univerſalis Hiſtoriæ Plantarum Johan. Bauhini. Quibus acceſſit Dialogus inter Socium Collegii Regii Londinenſis, Gresham dicti, & Botanographum Regium. Præludiorum Botanicorum Pars altera. Ibidem, ap. Eund. anno & formâ eâdem.

Plantarum Umbelliferarum Diſtributio nova, per Tabulas Cognationis & Affinitatis, ex Libro Naturæ obſervata & detecta. Oxonii, è Theatro Scheldoniano, 1672, in fol. major.

Pauli Boccone Icones & Deſcriptiones rariorum Plantarum Siciliæ, Melitæ, Galliæ & Italiæ &c. edidit.

dit. Londini, apud Robertum Scott, 1674, in 4.

ROBERTUS NICANDER

Hiſtoria memorabilis Fœminæ Monteluttanæ bis triennio Hypochondriis laborantis. Pariſ. 1644, in 8.

ROBERTUS SENALIS, *Regienſis*

De Liquidorum, Leguminumque menſuris, ex variis Sacræ Scripturæ, & Authorum veterum, ac recentiorum locis congeſtæ, Obſervatiunculæ. Pariſiis, apud Robertum Stephanum, 1532, in 4.

ROBERTUS STEPHANI

De Latinis & Græcis nominibus Arborum, Fruticum, Herbarum, Piſcium, & Avium, Liber. Pariſiis, apud Robertum Stephanum, 1536, in 8. Lugduni, apud Theobald. Paganum, 1548, in 16.

ROBERTUS TAULADANUS, *Aquitanus*

In Johannem Braceſchum Geberi interpretem Animadverſio. Extat cum veræ Alchemiæ aliquot Scriptoribus à Guil. Gratarolo collectis. Baſileæ, apud Petrum Pernam, & Henr. Petri, 1561, in fol. pag. 49.

ROBERTUS VALLENSIS

De Veritate & Antiquitate Artis Chemicæ, & Pulveris, ſive, Medicinæ Philoſophorum, vel, Auri potabilis, deque illius materiâ & compoſitione, ejusque mirâ vi in trias rerũ genera, Animale, Vegetabile & Minerale, Teſtimonia & Theoremata, ex variis Auctoribus ſacris, Theologis, Juriſperitis, Medicis, Philoſophis, & Poëtis ſelecta. Lugduni Batavorum, apud Franc. Raphelengium, 1593, in 8. Baſileæ, ap. Ludovicum König, 1602, in 8. & Volumine primo Theatri Chemici, quod excudit Argentorati Lazarus Zetznerus, 1613, in 8. Extat etiam cum Libris illis duobus de Arte Chemica, quibus omnia, quæ ad Lapidis ſive Pulveris Philoſophici compoſitionem uſumque ſpectant, breviter & apertè traduntur; quorum prior hic ipſe eſt Roberti Vallenſis de Veritate & antiquitate Artis Chemicæ &c. poſterior verò Johannis Chryſippi Faniani de Arte Metallicæ Metamorphoſi. Montisbeligardi, apud Jacob. Foillet, 1602, in 8.

Gloria Mundi, alias, Paradiſi Tabula, hoc eſt, vera priſcæ ſcientiæ Deſcriptio de Lapide Philoſophico. Extat cum Muſæo Hermetico. Francofurti, apud Lucam Jennisium, 1625, in 4. Et cum eodem reformato & amplificato. Ibidem, ap. Hermannum à Sande, 1677, in 4.

ROCHIUS BAILLIFIUS

Demoſterion, id eſt, ccc Aphorismi, continentes ſummam doctrinæ Paracelſicæ. Pariſiis, apud Petrum l'Huillier, 1578, in 8.

Reſponſio ad Quæſtiones propoſitas à Medicis Pariſienſibus. Ibid. ap. Eundem, 1579, in 8.

Lindenius renovatus sive Johannis Antonidae Van der Linden De Scriptis Medicis ... - page 960 sur 1339

©BIUM

RODERICUS à CASTRO, *Lusitanus*

☽ Tractatus brevis de Natura & Causis Pestis, quæ anno MDXCVI, Hamburgensem civitatem afflixit. In quo succinctè, sed accuratè demonstratur, quænam in præsenti Lue præcavendi, & curandi ratio sit observanda, ut tum universa urbs, tum etiam unusquisque se possit ab exorienti malo præservare, ac subinde occupantem jam perniciem faciliùs propulsare. Multa etiam in hac re hactenus subobscura obiter declarantur. Hamburgi, apud Jacobum Lucium, Juniorem, 1596, in 4.

☽ Medicus-Politicus, sive, de Officiis Medico-Politicis, Tractatus, quatuor distinctus Libris. In quibus non solùm bonorum Medicorum mores ac virtutes exprimuntur; malorum verò fraudes & impostura detegunter: verùm etiam plæraque alia circa novum hoc argumentum utilia atque jucunda exactissimè proponuntur. Hamburgi, apud Frobenium, 1614, in 4. Ibidem, 1662, in 4.

☽ De Universa Mulierum Medicina, novo & antehac à nemine tentato ordine, Opus absolutissimum. Pars prima Theorica. Quatuor comprehensa Libris. In quibus cuncta, quæ ad Mulieris naturam, Anatomen, semen, menstruum, conceptum, uteri gestationem, fœtus formationem, & hominis ortum attinent, abundantissimè explicantur. Pars secunda, sive, Praxis. Quatuor contenta Libris. In quibus mulierum morbi universi, tam qui cunctis fœminis sunt communes, quàm qui Virginibus, Viduis, Gravidis, Puerperis, & Lactantibus peculiares, singulari ordine traduntur, subindeque variæ Sterilitatis species, earumque naturæ, causæ, signa, & curationes, distinctâ & accuratâ methodo edocentur. Additis insuper singulis fere Capitibus ejusdem Scholiis, quibus, quæcunque circa fœmineos Morbos curandos, dubia aut controversa hactenus apud Medicos fuerunt, brevissimè deciduntur; ab eisque non parva lux cunctis aliis morbis profligandis accessit, utpote quibus plæraque Hippoc. & Gal. difficilima loca, universaque fere Ars Medica illustratur. Coloniæ, in fol. Hamburgi, apud Frobenium, 1604, in fol. & 1628, in 4. Ibidem, apud Zachariam Hertelium, 1662, in 4.

RODERICUS à FONSECA, *Olysipponensis Lusitanus*

De Hominis Excrementis, Libellus. Pisis, apud Joh. Bapt. Boschettum, 1613, in 4.

Opusculum, quo adolescentes ad Medicinam facilè capessendam instruuntur, casus omnium Febrium methodicè discutiuntur, & curantur, juxta normam in Punctis tentativis, pro Doctoratu recitandis usitatam, & post universalem Medendi Methodum, in particularibus se quisque exercere possit. Adduntur etiam Auctoris Consultationes aliquot, & modus demonstratur, curandi Capitis Vul-

tis Vulnera ſine apertione, & per admirabile Apparitii Oleum, ſecretum unicum, quo ille apud Hiſpaniarum Regem, non modò glorioſum nomen, ſed opes magnas conſequutus eſt. Florentiæ, ap Michaël Angelum Sermartellium. 1596, in 4.

Leonhardi Jacchini Methodus curandarum Febrium, per Rodericum Fonſecam in lucem edita. Cui accesſere ejusdem Fonſecæ, quæ ad Operis de Febribus abſolutionem deſiderabantur. Baſileæ, apud Joh. Jac. Genathium, 1625, in 8.

Tractatus de Febrium acutarum, & Peſtilentium remediis, Diæteticis, Chirurgicis, & Pharmacevticis. Venetiis, apud Johannem Guerilium, 1621, in 4.

De Calculorum remediis, qui in Renibus & Veſica gignuntur, Libri duo. Romæ, apud Johan. Angelum Ruffinellum, 1586, in 4.

De tuenda Valetudine, & producenda Vita, Liber. Florentiæ, apud Barthol. Sermartellium, 1602, in 4.

De Venenis, eorumque curatione, Liber. Romæ, apud Vincentium Accoltum, 1587, in 4.

Oeconomia Medica. Romæ, in 4.

In Hippocratis Legem Commentarium. Quo perfecti Medici natura explicatur. Romæ, apud Titum & Paulum de Dianis FFR. 1586, in 4.

In Hippocratis Prognoſtica, Commentarii. Quibus univerſa ejus doctrina in Concluſiones deducitur, earumque adducuntur demonſtrationes, ac notatu digniſſima ſummâ dicendi facilitate exponuntur. Patavii, apud Franc. Bolzettum, 1597, in 4.

In ſeptem Aphoriſmorum Hippocratis Libros, Commentaria, eo ordine contexta, quo Doctoratus Puncta exponi conſuevere. Quibus acceſſere in ſingulas ſententias Adnotationes, quæ non modò clariorem doctrinam reddant, verùm etiam omnes ambiguitates tollant. Venetis, apud Franc. de Franciſcis, 1596, in 4. apud Joh. Anton. de Franciſcis, 1608, in 4, 1621, in 4.

Conſultationes Medicæ ſingularibus remediis refertæ, non modò ex antiqua, verùm etiam ex nova Medicina depromptis, ac ſelectis, quorum uſus exactiſſimâ Methodo explicatur, & experimentis probatur. Acceſſit de Conſultandi ratione, breve Compendium, & Conſultatio de Plica Polonica. Venetiis, 1618, 1619, 1620, 1622, in fol. Francof. apud Aubrios, 1625, in 8. Tomis 2. Venetiis, apud Joh. Guerilium, 1628, in fol. 2 Tomis. De Morbis Virginum, qui intra clauſuram curari nequeunt.

RODOGERUS HISPALENSIS

Geberis Arabis Librum Fornacum interpretatus eſt.

RODOMONTUS LAURENTIUS

De Vitæ humanæ Cataſtrophe ex Peſtilentia, ſive, de Peſtis, peſtiferæq; Febris eſſentiâ, præcautione, atque curatione. Piſauri, 1649, in 4.

ROE-

©BIUM

ROEMUNDUS MASSACUS

De Lymphis Pugeacis, Pariſ. apud Tuſſanum du Bray, 1605, in 8.

ROGERIUS, *Parmenſis*

Practica Medicinæ. Venet. apud Octav. Scotum, 1490. apud Bernhard. Venetiis, 1519, in fol. apud Juntas, 1546, in fol. cum Guidonis Bruni, *Lanfranci*, aliorumque Chirurgia.

☉ Liber. Breviter perſtringens, quicquid de omnium Venarum Phlebotomia ſcire bonum Medicum oportet. Extat cum Albucaſæ Methodo Medendi. Vid. ſuo loco.

ROGERIUS BACO, *Anglus*

De Alchemia Libellus, cui titulum fecit, Speculum Alchemiæ. Extat cum veræ Alchemiæ aliquot Scriptoribus, à Guil. Gratarolo collectis. Baſileæ, apud Henr. Petri, & Petrum Pernam, 1561, in fol. pag. 201. & Volumine ſecundo Theatri Chemici, editi Argentorati, apud Laz. Zetznerum, 1613, in 8, p. 409.

De Secretis operibus Artis & Naturæ, & nullitate Magiæ, cum Notis. Extat Volumine quinto Theatri Chemici, editi Argentri, apud Laz. Zetznerum, 1622, in 8. Hamburgi, 1608, 1618, in 8.

☽ De Arte Chymiæ Scripta. Quibus acceſſerunt Opuſcula alia ejusdem Authoris, nempe breve Breviarium de Dono Dei. Verbum Abbreviatum de Leone Viridi. Secretum Secretorum Naturæ de Laude Lapidis Philoſophorum. Tractatus Trium Verborum. Epiſtola de Modo Miſcendi. Epiſtola ſecretiſſima de Ponderibus. Speculum Secretorum. Francofurti, apud Johannem Theobaldum Schönwetterum, 1603, 1620, in 12.

ROGERIUS DRAKE

Vindiciæ, contra Animadverſiones Primiroſii in Theſes ipſius, quas pro Sanguinis Motu Circulari, ſub præſidio Johannis Walæi in Acad. Leidenſi, publico examini ſubjecit. Londini, ap Joh. Rothwel, 1641, in 4. Lugd. 1647, in 4.

ROLANDUS CAPELLUTUS

Chryſopolitanus, Philoſophus & Medicus: Chirurgus Parmenſis. Scripſit barbaro Stylo, ſub Friderico III. Imperatore, & Paulo II. Papa. Rogerii Imitator. Floruit A. C. 1468. Juſtus in Chronol. Medic.

Chirurgia. Venetiis, apud Octav. Scotum, 1490. apud Bernhardinum Venetum de Vitalibus, 1519, in fol. apud Juntas, 1546, in fol. cum Guidonis, Bruni, *Lanfranci*, & aliorum Chirurgia.

De Curatione Peſtiferorum Apoſtematum, Tractatus, utiliſſimis Obſervationibus illuſtratus, ex Bibliotheca Hermanni Conringii. Francof. apud Joh. David Zunnerum, 1642, in 8. Brunſwigæ, 1640, in 8.

ROLANDUS STURMIUS, *Lovanienſis*

Vindiciæ Pulveris Febrifugi Peruviani,

viani, complectentes ejus Historiam, Vires, ac Proprietates, & Modus operandi, in humoris Febrilis solutione. Antwerpiæ, apud Viduam, & Hæredes Johan. Cnobbari, 1659, in 12.

Hippocratico-Hermeticologia, sive, Dialogus inter Hippocraticum & Hermeticum. Bononiæ, apud Nicolaum Tebaldinum, 1636, in 8.

ROMANUS à COSTA

Johan. Varandæi Tractatum Therapevticum, de Morbis Ventriculi, edidit.

Item Ejusdem, de Morbis Mulierum, Lib. III.

ROSARIUS

Lilium Alchimiæ, quod potest dici Rosarius minor. Extat Decade II Harmoniæ Chymico-Philosophicæ à Johan. Rhenano collectæ. Francofurti, apud Conr. Eifridum, 1625, in 8.

ROSINUS

Ad Euthiciam de Lapide Philosophico. Ad Saratantam Episcopum de Eodem. Liber Definitionum Ejusdem. Extant Artis Auriferæ Volumine primo. Vide Autor. Chemicos varios.

⊙ ROSINUS LENTILIUS

Observatio de Epilepsia à sonu campanæ, & Epilepsia ab hominum intuitu. Extat Ephemerid. Acad. Nat. Curios. Germ. Decur. II. An. II. N. 149.

de Epileptico absurdorum esu delectato: Naturæ viriumque robore in epilepticis, & de Energumenis. Ibid. Ann. eod. N. 150. unà cum Scholiis ad Eam.

Obs. de Corpore Myloide post partũ masculinum ex utero propendente, cum subitaneo Puerperæ interitu, Et de aperturę cadaverum utilitate. Ibid. An. eodem, Num. 151. unà cum Scholiis ad Eam.

de Lactationis difficultate, & globulis pinguibus butyraceis per alvum infantum, magnis cum torminibus ejectis. It. de Clysterum usu in morbis infantum. Ibid. Ann. eod. N. 152. unà cum Scholiis ad Eam.

de Racemo Gosmansdorfiano versicolore. Ibid. Ann. eod. Num. 153.

de Sanguinis è vena secta, non nisi corporis motu prævio, eruptione. It. de Hæmorrhagia narium singulari. Ibid. An. eod. N. 154. unà cum Scholiis ad Eam.

de Buxu trichopoio. Ibid. An. eod. Num. 155. unà cum Scholiis ad Eam.

de Paralysi mirabili à Tertiana diuturna curatâ. Ibid. An. eodem, Num. 156. unà cum Scholiis ad Eam.

de Axungia Leporina ad Oculorum pannos. Extat Act. Hafnienf. Vol. V. N. 124.

RUDOLPHUS GOCLENIUS, *Marpurgenſis*

De Pestis, Febrisque pestilentialis causis, subjecto, differentiis, & signis,

Lindenius renovatus sive Johannis Antonidae Van der Linden De Scriptis Medicis ... - page 964 sur 1339

©BIUM

gnis, Liber. Marpurgi, apud Rudolphum Hutwalcker, 1607, in 8.

☽ Loimographia. In qua graves quædam arduæque Quæstiones, Medicorum quorundam ignorantiam & errorem in curanda Peste detegentes explicantur: symptomata omnia, quæ Peste laborantes inquietare solent, enumerantur: contagionis quoque natura, & causæ eruuntur, & quid in specie in Peste Marpurgensi Anno 1611 evenerit, passim inseritur. Francofurti, apud Petrum Musculum, & Robertum Pistorium, 1613, in 8.

De Vita prorogandâ, Tractatus. Francof. apud Meullium, 1608, Moguntiæ, 1608, in 8.

Physicæ Generalis Libri duo. Francof. 1613, in 8.

Tractatus Physicus & Medicus, de Sanorum Diæta, seu, de septem Rebus Non-naturalibus: Aëre: Cibo & Potu: Somno & Vigilia: Motu & Quiete: Perturbationibus: Excretis & Retentis: cum Appendice Præcipuorum corporis humani Morborum & Symptomatum Adjunctâ Methodo generali & compendiariâ, &c. Alphonsi Bertotii, & Johan. Cratonis de Krafftheim, &c. Francof. apud Joh. Carol. Unckelium, 1621, in 8. apud Christianum Sigfridum, 1645, in 8.

☽ Chiromantica & Physiognomica, specialis cum Experimentis memorabilibus. Marpurgi, 1621, in 8. Hamburgi, 1661, in 8.

Uranoscopia. II. Chinoscopia. III. Metoposcopia & IV. Ophthalmoscopia. Francofurti, 1608, in 12.

Enchiridion Remediorum facilè parabilem, olim per Q. Apollinarem vernaculâ linguâ conscriptum, nunc è Germanico in Latinum sermonem versum. Francofurti, apud Guilielmum Hoffmannum, 1610, in 8.

Physiologia Crepitûs Ventris, & Risûs. Cum Ritu Depositionis Scholasticæ Friderici Widebrandi, & Oratione M. Joh. Dinckelii de Origine, Causis, Typo, & Ceremoniis illius Ritus, qui vulgò in Scholis Depositio appellatur. Addito Judicio Rev. D. Doct. Martini Lutheri, de hoc Ritu. Francofurti, apud Palthenium, 1607, in 8.

☽ Tractatus de Magnetica curatione Vulneris citra ullam & superstitionem, & dolorem, & remedii applicationem, Orationis formâ conscriptus, à priori tum ob rerum & causarum, tum exemplorum etiam augmentum longè diversis. Accesserunt enim antiquissimorum Sophorum, Rhagaëlis, Thetelis, Chaëlis, Salomonis, & Hermetis Periapta & Signaturæ, quibus, quosque, & quantum sit habenda fides, simul indicatur. Marpurgi, apud Rud. Hutwalckerum, 1608, in 8. 1609, in 12. Francof. apud Johan. Saurium, 1613, in 12. Accessit in fine Oratio de Luxuriosis & Portentosis. Idem Tractatus, sine Oratione de Luxuriosis & Portentosis, extat etiam cum Theatro Sympathetico aucto, exhibente varios Authores de Pulvere

vere Sympathetico & Unguento Armario. Norimbergæ, apud Johan. Andr. Endterum, & Wolffgang. Jun. Hæredes, 1662, in 4. Extat etiam cum Longini Cæsaris Trino Magico sive Secretorum Magicorum Opere. Francof. 1673, in 12.

Synarthrosis Magnetica, opposita infaustæ Anatomiæ Johannis Roberti, Jesuitæ, pro Defensione Tractatûs de Magnetica Vulnerum curatione. Marpurgi, apud Johan. Saurium, 1617, in 8. Extat etiam cum Theatro Sympathetico aucto. Norimbergæ, apud Johan. Andr. Endterum & Wolffgang. Jun. Hæredes, 1662, in 4.

⊙ Adversaria ad Exotericas aliquot Julii Cæsaris Scaligeri Exercitationes. Marpurgi, apud Paulum Egenolphum, 1594, in 8.

⊙ Ψυχολογία, hoc est, de Hominis Perfectione, Animâ, & imprimis Ortu hujus, Commentationes ac Disputationes quorundam Clarissimorum Virorum, correctæ & auctæ. Marpurgi, ap. Paulum Egenolphum, 1597, in 8.

Tract. de Portentosis Luxuriosis, ac Monstrosis, nostri sæculi Conviviis, eorumque artificibus, Auctoribus, origine, & assectis. Accessit in fine Quæstio: An symposia homini Christiano sint fugienda, liceatque huic cum impiis convivari. Marpurgi, apud Hutwalckerum, 1609, in 12.

Assertio Medicinæ universalis, adversus universalem vulgò jactatam. Francof. apud Joh. Carol. Unckel, 1620, in 4.

Mirabilium Naturæ, Liber, concordantias & repugnantias rerum in Plantis, Animalibus, Animaliumque Morbis & partibus manifestans. Adjecta est in fine brevis & nova defensio Magneticæ Curationis Vulnerum ex solidis principiis. Francof. 1625, in 8. apud Joh. Davidem Zunnerum, 1643, in 8.

Augustini Niphi Philothei, de Angujus Libr. 11. edidit. Marpurgi, apud Paulum Egenolphum, 1614, in 4.

RUDOLPHUS GUALTHERUS

Jul. Pollucis Onomasticon ex Mss. Codd. Bibliothecarum Palatinæ atq; Augustanæ: variis item Lucubrationibus doctorum Virorum quantâ fieri potuit diligentiâ emendatum supplevit, illustravit, atque, adjectâ Interpretatione Latinâ, locis quamplurimis melius reddidit. Additis etiam Indicibus novis prioribus locupletioribus. Francof. apud Claudium Marnium & Hæredes Aubrii, 1608, in 4.

RUDOLPHUS MAGISTER

Doctrina Hippocratis. Aphorismi, novâ interpretatione ac methodo exornati. Leges Medicinæ. Arcana Judicia. Limites humani Partus. Patrocinium. Parisiis, apud Sebast. Cramoisy, 1613, in 12.

⊙ RUDOLPHUS PFIFFERUS

Lauretum Apollinare. Monspelii, 1614, in 4.

Lindenius renovatus sive Johannis Antonidae Van der Linden De Scriptis Medicis ... - page 966 sur 1339

RUDOLPHUS SYLVESTRIUS, *Bononienſis*

Hieronymi Cardani, Opus novum, de Sanitate tuenda, in lucem edidit.

RUFFUS EPHESIUS

Medicus Græcus inſignis. Vixit ſub Trajano Principe A.C. 112. Wolfg. Juſtus in Chronol. Medic.

De Veſicæ, Renumque Morbis. De Purgantibus Medicamentis, de Partibus Corporis humani. Acceſſit Soranus de Utero, & Muliebri pudendo. Græce. Pariſiis, apud Adrianum Turnebum, 1554. in 4.

Appellationes Partiũ humani corporis. Junio Paulo Craſſo interprete. Venetiis, apud Juntas, 1552, in 4. Baſileæ, 1581, in 4.

Fragmenta varia. Extant apud Aëtium Amidenum: ſcilicet,

De re Venerea, Tetrab. 1, Serm. 3, Cap. 8.

Hiera ad Melancholias, ibidem Cap. 115.

De Vomitu, ibid. Cap. 119.

De Aquis, ibid. Cap. 165.

De Melancholia, Memoria amiſsâ, commorſis à Cane Rabido, aut his, qui aquam timent, Tetrab. 2, Serm. 2, Cap. 9, 23, 24.

De Renum cruentam urinam excernentium debilitate, Renum inflammatione, ſuppuratis Renibus, Inflammatione, & Ulceribus Veſicæ, Tetrab. 3, Serm. 3, Cap. 2, 16, 18, 26, 29.

De Sanguinis eruptione, & quæ cruſtam inurant, Tetrab. 4, Serm. 2, Cap. 51.

De Menſtruis ſuppreſſis, Tetrab. 4, Serm. 4, Cap. 51.

RUSTICUS PLACENTINUS

Joh. Baverii Conſilia de Re Medica interpolata edi procuravit.

⊙ RUTGERUS LOENIUS

Johannis Fernelii Pathologiæ Librum quartum, continentem Explicationem de Febribus edidit; eique adjecit Earum Prognoſin & Curationem. Amſtelodami, 1664, in 8.

RUTGERUS RESCIUS

Aphoriſmorum Hippocratis ex diverſorum Græcorum Codicum collatione Recognitio, Variis eorundem Lectionibus paſſim ad margines annotatis. Lovanii, apud Barth. Gravium, 1533, in 8.

S.

SALADINUS de ESCULO

Serenitatis Principis Tarantini Phyſicus ordinarius. Vixit circa A.C. 1163. Wolfg. Juſtus in Chronol. Medic.

Compendium Aromatariorum. Extat cum Johan. Meſuæ Operibus, aliisque. Venet. apud Luc. Antonium Juntam, 1527, in fol. apud Juntas, 1581, in fol.

SALO-

SALOMON, *Regum sapientissimus*

Liber de Lapide Minerali, quem Philosophorum appellant. Extat Decade II. Harmoniæ Chymico-Philosophicæ, à Johan. Rhenano collectæ. Francofurti, apud Conr. Eifridum, 1625, in 8.

SALOMON ALBERTUS

⊙ Galeno adscriptum Græcum Librum de Urinis ab innummeris mendis repurgavit, & Latinitati donavit. Wittebergæ, apud Hæredes Johannis Cratonis, 1586, in 8.

☽ Historia plerarumque humani corporis Partium membratim scripta, & in usum Tyronum retractatiùs edita. Wittebergæ, apud Zachariam Leheman, 1583, in 8. Ibidem, apud Zachar. Schurerum, 1602, in 8. Ibid. apud Eund. 1630, in 8.

☽ Tres Orationes. I, de cognitione Herbarum, Tyroni Medicinæ apprimè necessaria. II, de Moschi, aromatis pretiosissimi, naturâ & efficaciâ. III, de disciplina Anatomica, quo ortu cœperit, & quomodo sensim aucta, & ad posteros transmissa sit: tum de Galeni Libro, qui de Ossibus inscribitur, & Tyronibus nuncupatur. Annexa sunt I. Themata Medica de Morbis Mesenterii: Ardore stomachi: Singultu: & de Lachrymis. II. Structura ureterum Renis dextri mirifica. III. Adumbratio & Descriptio sursum nutantium Membranularum σιγμοειδῶν in venis brachiorum & crurum. Norimbergæ, apud Catharinam Gerlachiam, 1585, in 8.

Orationes quatuor. I, de Studio doctrinæ Physicæ. II, de Felle ad intestina restagnante, neque tamen vitalem succum è ventriculo demissum contagione depravante. III, de Sudore αἱματώδη, seu, cruento. IV, de Medendi scientia, Professoribus ejus, inprimis de Rasis Libro nono Mansori Arabum Regi dicato. V, Quæstio, cur Pueris non sit interdicendum lacrimis: &, cur in lacrimis suspiria & gemitus ferè conjungantur. VI, Quæstio, num Metallica & Mineralia si carbonibus aboleantur, suo nidore ἀοσματα, sive, suspirio conferant? VII, Præfatio in Librum Galeni περὶ ὕδρων, sive, de Lotiis. Wittebergæ, apud Matthæum Welack, 1590, in 8.

Oratio, de Surditate & Mutitate. Quæstio, an, & quid grandini in Sue, cum Scorbuto in homine, sit commercii: pronunciata ad gradum Doctoratus M. Ernesti Hettenbachii. Norimbergæ, apud Catharinam Gerlachiam, 1591, in 8. Wittebergæ, iisdem formâ, & anno.

Scorbuti Historia. Cui inobservatum vel saltem indictum hactenus symptoma accessit, Genarum coarctatio, Genuum contractioni germanum, & quasi consanguineum. Wittebergæ, apud Georg. Mullerum, 1594, in 8. Extat etiam cum Dan. Señerti de Scorbuto Tractatu. Wittebergæ, apud Zachariam Schurerum, 1624, in 8.

Consilia aliquot Medica. Extant eo

Lindenius renovatus sive Johannis Antonidae Van der Linden De Scriptis Medicis ... - page 968 sur 1339

in Opere, quod Joh. Phil. Brendelius collegit & edidit. Francof. apud Palthenium, 1615, in 4.

Observationes Anatomiæ. Wittebergæ, 1620, in 8.

⊙ SALOMON de BLAWENSTEIN

Interpellatio brevis ad Philosophos veritatis tam amatores, quàm scrutatores, pro Lapide Philosophorum, contra Anti-Chymisticum Mundum subterraneum P. Athanasii Kircheri, Jesuitæ; quâ non solùm Antichymistica ejus putatitia argumenta subnervantur; sed & ars ipsa quantum fieri potest intelligentibus manifestatur. Viennæ, apud Bernates, typis Desiderii Svitzii, 1667, in 4.

⊙ SALOMON BRAUNIUS

Observatio de Monorchite satis fœcundo Extat Ephem. Acad. Nat. Curios. Germ. Ann. IV. & V. N. 13.

de Ir. de Lunari. Ibid, Ann. eodem, N. 14.

de Cerevisia è mamma excreta, Ibid, Ann. eod. N. 15.

de Uvulæ Usu. Ibid. Ann. eodem, Num. 16.

SALOMON RAPHAEL

Avicula Hermetis Catholica de Sale, Sulphure & Mercurio Philosophorum, in 12.

SALOMON REISELIUS

Observatio de Serpente in Stomacho Cervi petrefacto. Extat Ephemer. Acad. Nat. Cur. German, An. I. N. 14.

Obs. de Unicornu cum Obolo antipathia, vel cum mica panis sympathia nulla, Ibid. Ann. II. Num. 111.

de Experimento circa Congelationem, Ibid. Ann. eodem. Num. 177.

de Urinâ incorruptâ permanente, Ibid. An. eod. N. 178.

de Lepore monstroso. Ibid. Ann. eod. N. 199.

de Arthritide per excisionem verrucæ mitigata. Ibid. Ann. eod. N. 215.

de Marito, pro Uxore gravidâ, picâ laborante. Ibid. An. eod. Num. 216.

de Ebrietate subitò discussâ. Ibid. An. eod. N. 217.

de Hydrope Ascite Thermis Wisbadensibus curata. Ibid. An. eod. N. 218.

de Hydrope Urinâ Hirci sanatâ. Ibid. An. eod. N. 219.

de Generosissimo morbo simplici remedio curato. Ibid. Ann. eod. N. 220.

de mira cadaveris fragilitate & Gangræna pedis ex terræmotu. Ibid. Ann. III. N. 127.

de Pulmone consolidato & calculo renis cordiformi. Ibid. An. eod. N. 191.

de Avtolithotomo, Ibid. Ann. eod. N. 192.

de Rabiei & lumbaris impotentiæ causâ

causa in Lupis. Ibid. Ann. eod. N. 193.

Obs. de Corona seu Circulo urinæ. Ib. An. eod. N. 288.

de Statua humana circulatoria. Ib. Ann. IV. & V. N. 191.

de Literis intra ipsum Fagi fissæ truncum inventis. Ibid. An. VI. & VII. N. 4.

De sudore crystallisato & coagulo, itemque cœruleo & vomitu laurei coloris copiosissimo. Ibid. Ann. eodem in Scholiis ad Observ. 67.

Observatio de Nauseæ & Mictionis cruentæ causâ abditâ. Ibid. Ann. eod. N. 69.

de submersis non suffocatis. Ibid. Ann. eod. N. 192.

de Urinæ noctu lucente. Ibid. Ann. eod. N. 193.

de flamma ex oculis erumpente & illustrante literas. Ibid. An. VIII. N. 28.

de Calculo humano Crystallino. Ibid. An. eod. N. 29.

de Pinguedine liquatâ & in gelatinam solutâ. Ibid. Ann. eodem. N. 30.

de Marasmo ex Pancreatis excrescentia. Ibid. Ann. eodem. Num. 31.

de adscensus quasi spontanei Aquæ in filtro causâ. Ibid. Ann. eod. N. 98.

de Statua humana circulatoria. Ibid. Ann. IX & X. N. 1. It. in Annotat. Decur II. An. I.

de Visionis distinctissimæ loco. Ib. An. eod. N. 140.

Observ. de Valvulis in Vena cava sub Diaphragmate. Ibid. Ann. eod. N. 141.

de Muto horâ quâvis primâ meridianâ loquente. Ibid. Ann. eod. N. 183.

de Motore perpetuo diurno. Ibid. Decur. II. Ann. I. Num. 33, unà cum Scholiis ad eam.

de Diureticorum & in specie Pulveris Saxifragi Volckameriani utilitate in Hydrope. Ibid. An. eod. N. 113, unà cum Scholiis ad eam.

de Ischuria ex glandulis in & extra Vesicam, atque sphinctere calloso. Ibid. Ann. eod. N. 114. unà cum Scholiis ad eam.

de Cerebello extra cranium post terrorem gravidæ à fele impositio. Ibidem Ann. eodem. Num. 115.

de Ossiculo retro laryngem nato. Ibid. An. eod. N. 116.

de Obstructione alvi lethali à suppressis hæmorrhoidibus. Ibid. An. eod. N. 117.

de Contractura ex mensibus suppressis. Ibid. Ann. eodem. Num. 118.

de Ovo monstroso. Ibid. Ann. eod. Num. 119.

SALVUS SCLANUS

Neapolitani Gymnasii Anatom. Dissect. Artifex peritissimus. Floruit circa A. C. 1586. Renat. Moreau de V. S. in Pleurit.

Commentaria præclarissima in tres Libros Artis Medicinalis Galeni. In quibus

©BIUM

quibus non solùm omnia, quæ ad Artem pertinent, planissimè explicantur, sed etiam Quæstiones omnes tam Medicæ, quàm Philosophicæ, discutiuntur, & omnium ferè Interpretum probatorum opiniones examinantur. Venetiis, apud Johan. Guerilium, 1597, in 4.

Commentaria in Aphorismos Hippocratis. Venetiis, 1579, 1583, in 4.

Apologia ad Johannem Altimarum, Med. Neapolitanum, quòd ea, quæ dixit in Commentariis ad Aphorismos contra Altimarum, sint verissima, & adducta ab eo in oppositum, nihil penitus concludant. Venetiis, apud Joh. Guerilium, 1584, in 4.

Consilia quædam Medica. Extant eo in Opere, quod Josephus Lautenbachius collegit & edidit. Francofurti, apud Johann. Sartorium, 1605, in 4.

SALUSTIUS SALVIANUS, *Romanus*

Variarum Lectionum de Re Medica, Libri tres. Romæ apud Jacob. Tornerium, & Bern. Donangelum, 1588, in 8.

De Calore naturali, acquisititio, & febrili, Libri duo. Cum Expositione v i x, & xv. Aph. primæ Partis. Quibus accedunt Libri duo de Concoctione. Ubi exponuntur x x i i & x x i v. Aphor. primæ Partis. Romæ, ap. Tornerium & Donagelum, 1586, in 8.

De Urinarum differentiis, causis, & judiciis, Libri duo. Romæ, apud Tornerium & Donangelum, 1587, in 8.

De Crisibus, Liber. Romæ, apud Tornerium & Donangelum, 1589, in 8.

⊙ SAMUEL ANDREÆ

Epistola de Balsamationibus Veterum seu ritu condiendi Cadavera apud Veteres. Extat cum Ludovici de Bils Responsione ad Epistolam Tob. Andreæ, quâ ostenditur verus usus Vasorum hactenus pro Lymphaticis habitorum. Marburgi Cattorum, ap. Salomon. Schadewitzium, 1678, in 4.

⊙ SAMUEL BOCHARTUS

Hierozoicon, sive, bipartitum Opus de Animalibus S. Scripturæ. Pars prior agit Libris IV. de Animalibus in genere: & de Quadrupedibus, Viviparis & Oviparis. Pars posterior agit Libris VI. de Avibus, Serpentibus, Insectis, Aquaticis & fabulosis Animalibus. Londini, apud Johan. Martyn & Jacob. Allestry, 1663, in fol. Francof. 1675, in fol.

SAMUEL FORMIUS, *Monspelienſis*

Observationes Medicæ. Extant cum Observationibus Lazari Riverii. Londini, apud Milonem Fleicher, 1646, in 8, pag. 403. & aliis Edit.

SAMUEL FUSCHIUS, *Custino-Pomeranus*

Metoposcopia, & Ophthalmoscopia. Argentinæ, apud Theodosium Glaserum, 1615, in 8.

SAMUEL

SAMUEL HAFENREFFERUS

Monochordon Symbolico-Biomanticum, abſtruſiſſimam Pulſuum doctrinam ex Harmoniis Muſicis dilucide, Figurisque ocularitèr demonſtrans, de Cauſis & Prognoſticis inde promulgandis fideliter inſtruens, & jucundè per Praxin Medicam reſonans. Ulmæ, apud Balthas. Kühnen, 1640, in 8.

Παυδοχεῖον ἀιολόδερμον. In quo Cutis eique adhærentium partium, affectus omnes, ſingulari Methodo, & cognoſcendi & curandi, fideliſſime traduntur: quod etiam variis Medicamentis Galenicis, Chymicis, Cosmeticis, aliisque nobilibus ſelectioribus eſt illuſtratum. Opus tam Medicis, quàm Chirurgis jucundum & utile. Ubi & ſub calcem adjecti Tibicines, Lectorem, Arabica, Græca, Latina, & Germanica contenta, indagare, ſuccinctè informant. Tubingæ, apud Joh. Conr. Geyſſerum, 1630, in 8. Ulmæ, apud Balthas. Kühnium, 1660, in 8.

Raphael Artem Medicam feliciter cùm inchoandi, tum continuandi, abſolvendi, tractandique fideliter informans. Nec non Rationes peregrinandi, & Pharmacopolia viſitandi aphoriſticè docens. Tubingæ, apud Theodoricum Werlin, 1622, in 12. Francof. apud Johannem Bernhar. 1629, in 12. Ulmæ, apud Balthaſarum Kühn, 1642, in 8.

Vexillum Raphaeliticum per Artem Medicam & vitam communem volans. Tubingæ, apud Johan. Conradum Geyſſer, 1631, in 8.

Raphael ἰατρ. de Arte Medica, velo temporis, litationibus. Ulmæ, apud Balthaſarem Kühnen, 1641, in 8.

Officina Jatrica, continens pharmaca ſelecta, Hippocratico-Galenica, & Hermetico-Paracelſica, juxta Morborum ſeriem, cauſarumque Indicem diſpoſita, & condita. Ulmæ, apud Balthaſarem Kühnen, 1653, in 8.

SAMUEL KELLER, *Anhaltinus*

Georgii Melichii Diſpenſatorium Medicum, ex Italico, in Latinum ſermonem convertit.

⊙ SAMUEL LEDELIUS

Obſervatio de Sudore poſt mortem. Extat Ephem. Acad. Nat. Cur. Germ. An. III. N. 83.

de Verme bicipiti. Ibid. Ann. eod. N. 84.

de Cochleis vomitu rejectis, Ibid. An. eod. N. 85.

de contumaci alvi adſtrictione, Mercurio crudo ſolutâ. Ib. An. eod. N. 225.

de Mure vivo in corpore humano. Ibid. Ann. IX & X. N. 142.

de Ranula viva deglutita. Ib. Ann. eod. N. 143.

de Calculo ſub lingua. Ibid. An. eod. N. 144.

de Veſica in Bove diſrupta. Ib. An. eod. N. 145.

de Nuce Vomica & Arſenico cani innoxio. Ibid. An. eod. N. 146.

Lindenius renovatus sive Johannis Antonidae Van der Linden De Scriptis Medicis ... - page 972 sur 1339

Obſerv. de gemina Mola in prægnante. Ib. An. eod. N. 147.
de Cantharidibus nuchæ applicatis Veſicæ noxiis. Ibid. An. eod. N. 148.
de ſanguine humano Epilepſiam non curante. Ibid. Ann. eodem, N. 149.
de Certo in Urinæ incontinentia remedio. Ibid. Ann. eod. Num. 150.
de Præſentaneo Hæmorrhagiæ remedio. Ibid. Ann. eod. Num. 151.
de Spica ſiliginea deglutitâ & per coſtarum interſtitium exclusâ. Ibid. Decur. II. Ann. I. Num. 144.
de Gallo gallinaceo oviparo. Ibid. An. eod. N. 145.
de ſingulari Paroxyſmi Melancholici curâ. Ibid. Ann. eod. in Annotationib. ad Obſ. 1.
de Epileptica pariente. Ib. Decur. II An. II. N. 32.
de Veſiculis ſeroſis in fœtu. Ib. An. eod. N. 33.
de Sudore ſanguineo. Ibid. An. eod. N. 34.
de Hæmorrhagiæ in carpo curâ. Ibid. An. eod. N. 35.
de Vaſis fictilibus effoſſis. Ibid. An. eod. N. 36.
de Vulneribus Pulmonum non lethalibus. Ibid. An. eod. N. 37.
de Uſu Oſſium humanorum in Dyſenteria. Ibid. Ann. eod. Num. 38.
de Gryllo in aure mortem inducente. Ibid. Ann. eod. N. 39.
Obſerv. de Lapſu ex alto indemni. Ib. Ann. eod. N. 40.
de Ulcere annoſo reciſione pedis curato. Ibid. An. eod. N. 41.
de Nauſea panis. Ibid. Ann. eod. N. 42.
de Lactis muliebris abundantia. Ibid. Ann. eod. N. 43.
de mira obſtructionis alvi curâ. Ib. An. eod. N. 44.
de Cerva Cornutâ. Ibid. Ann. eod. N. 98.
de falſa imprægnatione. Ibid. Ann. eod. N. 138.
de Conatu naturæ in expulſione fœtûs mortui. Ibid. Ann. eod. N. 139.
de Odore roſarum viſui nocivo. Ibid. An. eod. N. 140.
de curatione Strumæ per manum mortui alicujus. Ibid. Ann. eod. N. 141.
de Puella ab Hirudinibus enecata. Ibid. Ann. eod. N. 142.

SAMUEL MAKOWSKY, *Polonus*

De Ephialte, Diſputatio. Extat Decade 11. Diſputationum, quas collegit & edidit Baſileæ Joh. Jac. Genathius, 1619, in 4.

SAMUEL NORTONUS, *Briſtolenſis*

Catholicon Phyſicorum, ſeu, Modus, conficiendi Tincturam Phycam & Alchymiam à veteribus Philoſophis quæſitam, ſed à nullo adhuc traditam, editus ab Edmundo Deano *Anglo*. Francof. apud Wilhelmum Fitzerum, 1630, in 4.

Venus

Venus invitriolata in Elixir conversa, nec non Mars victoriosus seu Elixeratus. Ibid. 1630, in 4.

Elixir seu Medicina Vitæ. Ibidem, 1630, in 4.

Satutnus saturatus, dissolutus, & cœlo redditus. Ibidem, 1630, in 4.

Alchymiæ Complementum & Perfectio. Ibid. 1630, in 4.

Metamorphosis Lapidum ignobilium in Gemmas quasdam pretiosas. Ibid. 1630, in 4.

De antiquorum Scriptorum considerationibus in Alchymia. Ibidem, 1630, in 4.

Mercurius redivivus, seu, Modus conficiendi Lapidem Philosophicum tam album, quàm rubeum è Mercurio, ab Edmundo Deano, *Anglo*, editus. Ibidem, 1630, in 4.

SAMUEL SCHONBORNIUS

☽ Manuale Medicinæ Practicæ Galeno-Chymicæ, comprehendens specifica & appropriata omnium membrorum humani corporis Medicamenta: Adjectis Observationibus ac Notis eorum, quæ iisdem membris exitiosa sunt ac deleteria. Non solùm ad faciendam Medicinæ Praxin necessarium, sed etiam omnibus iis, quos propria valetudo solicitat, utilissimum. Dantisci, apud Georgium Rhetium, 1637, in 12. Accesserunt Purgantia secundùm humores peccantes dispositа Argentorati, apud Eberhardum Zetznerum, 1657, in 12. Ibidem, apud Georg. Andream Dolhopfium, 1681, in 12.

SAMUEL SIDEROCRATES, *Bretanus*

Oratio, de methodo ἰατρομαθηματικῶν συντάξεων. In qua semper Medicis veteribus & recentioribus usui fuisse, multis rationibus confirmatur. Norimbergæ, apud Nicol. Petrejum, 1563, in 8. Argentorati, apud Josephum Rihelium, 1563, in 8.

☉ SAMUEL STOCKUSIUS

Libellus de Lithargyrii Fumo noxio. Cum Appendice de Affectu Asthmatico montano, die Bergsucht. Goslariæ, 1656, in 12.

☉ SAMUEL STURMIUS

Discursus Medicus, de Medicis Non-Medicis, in salutem periclitantis Proximi scriptus. Accessit D. J. D. M. Epistola ad Autorem, de Oraculis Medicinæ ergo quæsitis, & Votivis Convalescentium Tabellis. Wittebergæ, apud Andream Hartmannum, 1663, in 4.

SANCTORIUS SANCTORII, *Justinopolitanus*

☽ Ars, de Statica Medicina, Aphorismorum Sectionibus septem comprehensa. Venetiis, apud Nicolaum Polum, 1614, in 12. Lipsiæ, apud Zachar. Schurerum, in 12. Accessit Staticomastix, sive, ejusdem Artis demolitio Hippolyti Obicii, *Ferrariensis*. Venetiis, apud Marcum Antonium Brogiollum, 1634, in 16. Cum Auctoris Additamentis, & Re-

©BIUM

ſponſione ad Statico-Maſticem. Lugduni Batavorum, apud David. Lopez de Haro, 1642, in 12. Hagæ-Comit. apud Adr. Ulacq, 1650, in 12. Hagæ-Comitis, 1657, in 12. Venetiis, 1660, in 4. Ibidem, 1664, in 4. Lipſiæ, 1670, in 12

Methodi vitandorum Errorum omnium, qui in Arte Medica contingunt, Libri quindecim. Quorum principia ſunt ab auctoritate Medicorum, & Philoſophorum Principum deſumpta, eaque omnia, experimentis & rationibus analyticis comprobata. Venetiis, apud Societatem, 1602, in fol. apud Franciſcum Somaſchum, 1603, in 8. Ibidem, apud Franciſcum Barilettum, 1603, in fol. apud Marcum Anton. Brogiollum, 1630, in 4. Genevæ, apud Petrum Aubertum, 1631, in 4. Huic editioni acceſſit Ejusdem, de Inventione Remediorum, Liber.

☽ Commentaria in primam Sectionem Aphoriſmorum Hippocratis. Acceſſit de Remediorum Inventione Liber. Venet. ap. Marcum Anton. Brogiollum, 1629, in 4. Venetiis, 1660, in 4.

Commentaria in Artem Medicinalem Galeni. Venetiis, apud Joh. Anton. Somaſchum, 1612, in fol. apud Marcum Anton. Brogiollum, 1630, in 4. Lugd. apud Johan. Pillehotte, 1632, in 4.

Commentaria in Primam Fen Primi Libri Canonis Avicennæ. Venet. ap. Jacob. Sarcinam, 1625, in fol. Ibid. apud Marc. Anton. Brogiollum, 1646, in 4.

De Lithotomia, ſeu, Calculi veſicæ ſectione, Conſultatio. Extat cum Johan. Beverovicii Lib. de Calculo. Lugduni Batavorum, ap. Elzevirios, 1638, in 12.

⊙ Opera omnia IV. Voluminibus comprehenſa. Venet. 1660, in 4.

SANCTORIUS VITALIS

De Medicamento ſolvente non exhibendo ſexto die. Panormi, 1570, in 4.

SANTES de ARDOYNIS

Piſaurenſis. Vir in Medicina & Philoſophia Clariſſimus, ſub Sigismundo Imperatore, & qui in magno pretio habitus eſt apud Venetos. Vixit A.C. 1430. Wolfg. Juſtus in Chronol. Medic.

Opus de Venenis. In quo naturalis primùm hiſtoria Venenatorum omnium, ſive, naturâ, ſive, arte conſtent, fideliſſimè proponitur, (quam Partem Theriacam Græci vocant) & quibus ſignis Venena non in genere tantùm, ſed etiam in ſpecie, cognoſci ac dijudicari debeant, oſtenditur. Deinde verò Alexipharmacia, hoc eſt, ratio tum præcavendi Venena, tum curandi, elegans, copioſa, ſecura, planeque methodica, & poſt omnes alios, qui in conſimili argumento verſati ſunt, perfectiſſima & abſolutiſſima traditur. Additus eſt ejusdem generis Commentarius Ferdinandi Ponzetti. Venetiis, apud Octavianum Scotum, 1492, in fol. Baſileæ, apud Henr. Petri, 1562, in fol. Ex Caſtigatione Theo-

Theodori Zwingeri. Cum Hujusdem Præfatione luculentâ, in qua Methodus Venenorum cognoſcendorum atque curandorum ſummâ arte, brevitate, & facilitate docetur.

SARDIANUS

Epitome Medicinæ Oribaſii. Venet. 1571, in 12.

SCIPIO CASSOLA

Diſceptatio: An Epithematum uſus, antiquis Medicis fuerit cognitus. Parmæ, apud Sethum Viottum, 1565, in 4.

SCIPIO CLARAMONTIUS, *Cæſenas*

De Conjectandis cujusque Moribus, & latentibus animi affectibus σημειωτικὴ Moralis, ſeu de Signis. Venet. ap. Marcum Ginammum, 1625, in 4. Helmſtadii, 1666, in 4.

De atra Bile, quoad Mores attinet, Libri tres. Pariſ. apud Nic. & Joh. de la Coſte, 1641, in 8.

SCIPIO ex MERCURIIS

De Morbo Gallico, Librum Johannis Zecchii excepit, & in Capita diviſit: Additis Scholiis in ſingula Capita. Bononiæ, 1586, in 4.

Scholia in ſingulas Lectiones Johannis Zecchii in primam Sectionem Aphoriſmorum Hippocratis. Extant cum his ipſis. Bononiæ, apud Joh. Roſſium, 1586, in 4.

SCRIBONIUS LARGUS

Claruit eodem tempore, quo Johannes Baptiſta prædicare & baptizare incœpit A.C. 29. Wolfg. Juſtus in Chronol. Medic.

Antidota, quibus curantur, qui malam Potionem ſumſerunt. Extat cum Laurentii Friſii Epitome de curandis Puſtulis Gallicis. Baſileæ, in 4.

De Compoſitione Medicamentorum, Liber. Extat cum Aetii Contractæ ex Veteribus Medicinæ Tetrabibl. in fol. Baſileæ, apud Cratandrum, 1529, in 8. cum Medicis antiquis, Venet. apud Aldum, 1547, in fol. pag. 142. inter Medicæ Artis Principes, Lutetiæ, apud Henricum Stephanum, 1567, in fol. Johannes Rodius recenſuit & Notis illuſtravit: Adjecto Lexico Scriboniano. Patavii, 1655, in 4.

SEBALDUS BUSCHIUS

Regimen pro Peſtilentia ſcriptum. Erfordiæ, 1540, in 4.

SEBASTIANUS AQUILANUS

Galeni Sectator. Claruit ſub Ludovico de Gonzala, Mantuæ Epiſcopo, circa A.C. 1508. Juſtus in Chronol. Medicorum.

Quæſtio, de Febre ſanguineâ, ad mentem Galeni. Extat cum Marci Gatinariæ Practica. Baſileæ, apud Henr. Petri, 1537, in 8. Lugd. apud Vincent. Portonarium, 1538, in 8. Francofurti, apud Johan. Bernerum, 1604, in 8.

De Morbo Gallico, Tractatus: Cujus curationes omnes, quibus hactenus

Lindenius renovatus sive Johannis Antonidae Van der Linden De Scriptis Medicis ... - page 976 sur 1339

©BIUM

nus uſi ſunt, ex hoc Auctore mutuati ſunt Medici. Extat ubique cum eâdem Marci Gatinariæ Practicâ, & Tomo 1. Operis de Morbo Gallico, pag. 1.

SEBASTIANUS AUSTRIUS

Rubeaquenſis. Medicus non vulgaris. Claruit A.C. 1537. ſub Henrico VIII. Rege Angliæ, & Paulo III. Pontifi e Maximo. Juſtus in Chronol. Medic.

De ſecunda Valetudine tuendâ in P. Æginetæ Librum, Explanatio, univerſalem ſuper hac re materiam complectens. Argentorati, apud Johan. Schottum, 1538, in 4. Baſileæ, 1540, in 8.

Cornelii, de Puerorum, Infantiumque Morborum dignotione & curatione Librum, ex Barbaro Latinum fecit, & emendavit. Baſileæ, 1540, in 8.

⊙ SEBASTIANUS BADIUS (Baldus)

Anaſtaſis Corticis Peruviani. Genuæ, 1663, in 4.

Neceſſitas Phlebotomiæ in Exanthematibus. Genuæ, 1663, in 4.

SEBASTIANUS BASSO

Philoſophiæ Naturalis, adverſus Ariſtotelem, Libri XII. Genevæ, 1621, in 8.

SEBASTIANUS BLOSSIUS, *Ulmenſis*

Diſputatio, explicans Galeni doctrinam de Didaſcalis ſeu Methodo, quâ is totam Medicinam divinâ quadam ſolertiâ pertractavit. Heidelbergæ, ap. Joh. Spieſſium, 1584, in 4.

Diſputatio de Phrenitide. Tubingæ, apud Cellium, 1602, in 4.

Diſquiſitio totius σκέλους Anatomicæ. Tubingæ, 1622, in 4.

Diſputatio de Medicinæ Parte φαρμακευτικῇ. Ibid. 1606, in 4.

Diſputatio de Facultatibus viribusque alimentorum, & eſculentorum. Tubingæ, ap. Alexandrum Cellium, 1604, in 4.

Prodromus refutationis quarundam Exercitationum vaniſſimarum ſuper Diſputatione quadam de Peſte. Tubingæ, apud Alexandr. Cellium, 1618, in 4.

Jacobi Schegkii Prælectiones in Artem parvam edidit.

SEBASTIANUS COQUILLATUS SCIPIO

Cl. Galeni Libellus, cui titulum fecit: Quos, quibus, & quando purgare oporteat, in linguam Latinam converſus, & Commentariis illuſtratus. Cui acceſſit Materia & Forma Medicamentorum, tam eorum, quæ intro aſſumuntur, quàm quæ foris adhibentur. Lugduni, ap. Guil. Rovillium, 1557, in 16.

SEBASTIANUS CORTILIO, *Ariminenſis*

Libri quinque Inſtitutionum Chirurgicarum, cum Practica Chirurgicâ Ejusdem, Libros quatuor continente. Extant cum Joh. Marquardi Practica. Francofurti, apud Nicolaum Hofmannum, 1610, in 8.

SEBASTIA-

SEBASTIANUS EGBERTUS

Scholia in Remberti Dodonæi Praxin Medicam. Extant cum illa Praxi. Amſtelædami, apud Henricum Laurentium, 1640, in 8.

SEBASTIANUS FOXIUS, *Morzillus Hiſpalenſis*

De Naturæ Philoſophia, ſeu de Platonis & Ariſtotelis conſenſione Libri v. Wittebergæ, 1598, in 8. Ibidem, apud Hæredes Bartholomæi, Vogelii & Andreæ Hoffmanni, 1594, in 8.

SEBASTIANUS MARCELLANUS, *Patavinus*

Prælectiones, ſive, Tractatus primus de Differentiis & Cauſis Morborum, Patavii, apud Laurent. Paſquatum, 1564, in 16.

SEBASTIANUS MEYERUS, *Landsbergius*

Inſtitutiones Medicæ primæ. Omnes Medicinæ locos ſolidaque totius Artis fundamenta, diſtinctè, breviter, ordineque complectentes, quibusvis etiam Literatis proficuæ. Friburgi Briſgoiæ, ap. Martinum Bocklerum, 1603, in 12.

Selectorum Phyſicorum, Medicinalium, Politicorum, aliorumque maximè memorabilium, exquiſitorum, publicæ privatæque felicitati ſervientium, Sylloge prima. Friburgi Briſg apud Johan. Straſſerum, 1617, in 12.

De Obſervationum utilitate. De Enterocele curata divinitus, Epiſtola. Extat cum Guil. Fabr. Hildani Obſervat. Chirurg. Cent. 11. Genevæ, apud Petrum Chovet, 1611, in 8. pag 312.

De Morſu Canis Rabidi, Epiſtolæ tres. Extant ibidem pag. 406, 413, 423.

De Cancri occulti periculoſa curatione, Epiſtola. Extat cum ejusdem Obſerv. Cent. 111. Oppenheimii, apud Johan. Theod. de Bry, 1614, in 8, pag 383.

De Pleuritide duplici, Obſervatio. Extat cum ejusdem Obſerv. Cent. IV. Ibidem, 1619, in 4, pag. 68.

Auguſtæ laudes divinæ Majeſtatis à centum undequadraginta miraculis in homine. Friburgi, 1627, in 12.

SEBASTIANUS MONTIUS

Gallus Rivirienſis. Floruit A. C. 1532. Renat. Moreau de V. S. in Pleuritide.

Dialexeon Medicinalium, Libri duo. Adjectus eſt de his, quæ ad rationalis Medici diſciplinam, munus, laudes, conſilia, & præmia pertinent, Libellus. Lugduni, apud Michaelem Permanterium, 1537, in 4.

Annotatiunculæ in Errata recentiorum Medicorum per Leonhardum Fuchſium, *Germanum*, collecta. Apologica Epiſtola pro Defenſione Arabum à D. Bernhardo Unger, *Germano*, compoſita. Epiſtola reſponſiva pro Græcorum defenſione in Arabum errata, à Symphoriano Campegio compoſita. Conjunctim. Lugduni, apud Benedictum Bounyon, 1533, 1548, in 8.

SEBA-

©BIUM

SEBASTIANUS MUNSTERUS

De Balneis, Excerpta. Extant Operis Veneti de Balneis, pag. 290.

SEBASTIANUS NASIUS, *Ciſalpinus*

Speculum Methodi Medendi, ſeu, de omnium Morborum cognitione. In quo omnia, quæ tum ad Theoricam, tum ad Medicinæ Praxin ſpectant, peregrino ordine diſpoſita continentur. Brixiæ, apud Johan. Bapt. Bozzolam, 1633, in fol.

SEBASTIANUS PAPARELLA, *à Monte Sancto*

Opera omnia, quinque diſtincta Voluminibus, nunc primùm in unum collecta, & ab eodem Auctore diligentiſſimè recognita, & aucta. Videlicet: In Hippocratis Librum de Natura humana, Commentarii duo. De Efficientia primi Motoris, Liber unus. De Calido, Libri tres. De Indicationibus curativis, Liber, Tract. VIII. continens. De Catarrho, Libri duo. Maceratæ, apud Sebaſtiannum Martellinum, 1582, in fol.

Seorſim extant:

In Hippocratis Librum de Natura humana, Commentarii duo. Venetiis, apud Cominum de Tridino, 1551, in 4.

De Efficientia primi Motoris, in naturalium rerum omnium factura, Liber. Peruſiæ, apud Andr. Brixianum, 1564, in 8.

De Calido, Libri III. Peruſiæ, ap. Andr. Brixianum, 1573, in 4.

De Indicationibus Curativis, Liber. Peruſiæ, apud Andr. Brixianum, 1573, in 4.

De Catarrho, Libri duo, ad Rationalium Medicorum doctrinam editi. Venetiis, apud Cominum de Tridino, 1556, in 4. Papiæ, ap. Hieron. Bartolum, 1562, in 8.

SEBASTIANUS PETRAFICTA, *Siculus*

De Senſuum externorum uſu, affectionibusque, deque Memoriæ cum rationis læſione vitio, medelâque, Tractatus. Venetiis, apud Gratioſum Perchaſium, 1594, in 4.

SEBASTIANUS PISSINIUS, *Lucenſis*

De Cordis Palpitatione cognoscenda, & curanda, Libri duo. Francofurti, apud Claud. Marnium, 1609, in 8.

⊙ Tractatus de Diabete, & Polypo Cordis. Mediolani, 1654, in 4.

SEBASTIANUS PRENNERUS, *Deckendorffenſis*

Conſultatio Medica, de curando Melancholico. Extat Tomo I, pag. 257 Orationum Argentinenſium, edit. Argentor. apud Lazar. Zetznerum, 1611, in 8.

SEBASTIANUS ROTH *Aurbachius. Profeſſor Gymaſii Lipſienſis, Philoſophus & Medicus præſtans. Juſtus in Chronol. Medic. Vixit circa A. C. 1550.*

De ſalubritate Lotionis Capitis, & Balneorum Aquæ dulcis, Decreta. Lipſiæ, apud Valentinum Papam, 1653, in 4.

SEBA-

SEBASTIANUS SCARABICIUS, *Patavinus*

De Ortu ignis Febriferi, Hiſtoria Phyſica, Medica: ad Avicennæ ordinem. Patavii, apud Andr. Barutium, 1655, in 4.

SEBASTIANUS SCHEFFERUS, *Mæno-Francofurtenſis*

Introductio in univerſam Artem Medicam, ſingulaſque ejus Partes. Quam ex publicis præcipuè Diſſertationibus V. Cl. Hermanni Conringii, &c. concinnatam, eodem Præſide, ad III. Cal. Maji in Auditorio Medicorum publicè examinandam propoſuit. Helmæſtadii, apud Henningum Müllerum, 1654, in 4.

⊙ Matthiæ Moroni Directorium Medico-Practicum primùm in Germania edidit, & variis Auctorum exemplis auxit. Francofurti, apud Viduam Johan. Gottofred. Schönwetteri, 1663, in 4.

⊙ Caſpari Hoffmanni Praxin Medicam Curioſam: cum Adjectis quibusdam Orationibus, edidit. Francofurti, apud Joh. Juſtum Erythropilum, 1680, in 4.

⊙ Obſervatio de Calculo ſub Lingua. Extat Ephemer. Acad. Nat. Cur. Germ. Ann. IV. & V. in Analect. ad Ann. III. Obſ. 1.

de Ollis fictilibus in argillæ fodinis repertis. Ibidem Ann. eod. in Analectis ad Ann. III. Obſerv. 137.

de Gallo Gallinaceo, Ova ponente. Ibid. Ann. eod. in Analectis ad Ann. III. Obſ. 177 & 190.

Obſ. de Lapide Veſicæ felleæ mirabili & raro. Ibid. Ann. eod. in Analectis ad Ann. III. Obſ. 206 & 283.

de Verme Vomitu ejecto. Ibid. An. eod. in Analectis ad Ann. III. Obſ. 258.

de Rene monſtroſo. Ibid. Ann. IX & X. N. 102.

de exſecta prope Uvulam carneâ excreſcentiâ. Ibid. Decur. II. Ann. I. N. 15.

SEBASTIANUS SCROFA

Galeni, de Succorum bonitate & vitio, in Latinum tranſtulit, cum Caſtigatione Julii Alexandrini. Lugduni, apud Paulum Mirallietum, 1547, in 16.

⊙ SEBASTIANUS SINGKELER, *Baſilienſis Profeſſor*

Medicorum Schola, hoc eſt, Claudii Galeni Iſagoge, ſive, Medicus: Ejusdemque Definitionum Medicinalium Liber. Uterque Græcè pariter & Latinè ſummo ſtudio ac diligentiâ in Artis Medicæ Tyronum gratiam excuſus: Adjecto duplici, Græco nempe, & Latino, Rerum ac Verborum, in utroque memorabilium, locupletiſſimo Indice. Baſileæ, apud Thom. Platterum, 1537, in 8.

SEBASTIANUS STROMAIERUS

De Lumbricis latis, Epiſtola. Extat

©BIUM

tat cum Gregorii Horſtii Obſervat. Medicinal. ſingular. Lib. IV. prioribus. Ulmæ, apud Saurium, 1628, in 4, pag. 499.

SEBASTIANUS THEODORUS, *Winshemius*

Oratio de Studio doctrinæ Anatomicæ. Extat Tomo IV. Declamat. Phil. Melanchthonis, pag. 280.

SEBASTIANUS TRAVUS, *Taurinenſis*

Scholia in Theoremata Medica, Phyſica, Metaphyſica, & Moralia, Paradoxi naturam referentia. His Animadverſiones cum Antitheſibus, in Propoſitiones Phyſicas, & Medicas, ex cujusdam Autoris manuſcriptis decerptas, adjecit. Taurini, apud Johan. Dominicum Taurinum, 1618, in 8.

⊙ SEBASTIANUS WIRDID

Nova Medicina Spirituum: Curioſa ſcientiâ & doctrinâ, unanimiter huc usque neglecta, & à nemine meritò exculta, Medicis tamen & Phyſicis utiliſſima. In qua primò Spirituum naturalis conſtitutio, Vita, Sanitas, Temperamenta, Ingenia, Calidum innatum, Phantaſiæ vires, Ideæ, Aſtrorum influentiæ, Μέλαμψύχωσις, rerum Magnetiſmi, Sympathiæ & Antipathiæ, Qualitates hactenus occultæ, ſenſibus tamen manifeſtæ, aliaque cæteroquin abſtruſa & paradoxa. De hinc Spirituum præter naturalis ſeu morboſa Diſpoſitio, Cauſæ, Curationes per naturam, per diætam, per arcana majora, Palingeneſiam, Magnetiſmum ſeu Sympatheiſmum, Tranſplantationes, Amuleta, ingenue & dilucidè demonſtrantur. Hamburgi, apud Gottofredum Schulzen, 1673, in 12.

SEVERUS

Fragmenta varia. Extant apud Aetium Amidenum: ſcilicet,

Ulcerum in oculis communis curatio, Tetrab. 2, Serm. 3, Cap. 15.

De Carbunculis in palpebris, aſpritudinibus ac denſitatibus, ſycoſique ac callis, ægilope, ibid. Cap. 30, 43, 85.

De Arteriarum ſectione, ibidem Cap. 90.

De Muſculorum temporum Cataplaſmatis, agglutinatoriis, ac illitionibus, ibid. Cap. 94.

De totius Capitis illitionibus, ibid. Cap. 95.

De collyriis ſiſtentibus, ibid. Cap. 192.

SEVERINUS EUGALENUS, *Doccumanus*

☽ De Scorbuto, Morbo, Liber. In quo omnia, quæ de ſignis ejus diagnoſticis dici poſſunt, tractata continentur. Cui adjunctæ quædam Obſervationes ſunt: cum brevi & ſuccincta cujusque curationis indicatione, à Joſepho Stubendorfio, *Halenſi*, conſcriptæ. Lipſiæ, apud Barthol. Voigt, 1604, in 8. Jenæ, apud Eundem, 1624, in 8. Hagæ-Comitis, apud Adrian. Ulacq, 1658, in 8. Lipſiæ, 1662, in 8.

SEVERINUS GOEBELIUS

De Succino, Libri duo. Cum Conradi

radi Gesneri de Bitumine, & cognatis ei, Naphthâ (id est, vulgi petroleo) Pisaphalto, & Electro Corollario. Extat cum Libris de omni rerum fossilium genere, &c. Tiguri, ap. Jacobum Gesnerum, 1565, in 8.

SEVERINUS PINÆUS, *Camutensis*

Opusculum Physiologicum, Anatomicum, φυσικῶς verè admirandum, Librisque duobus distinctum. Tractans analyticè primò Notas integritatis & corruptionis Virginum: deinde Graviditatem, & Partum naturalem Mulierum, in quo, ossa pubis & ilium distrahi, dilucide docetur. Parisiis, 1598, in 8. Francof. apud Zachariam Palthenium, 1599, in 8. Lugduni Batavorum, ap. Franciscos Hegerum & Hackium, 1639, in 12. Ibidem, 1641, & 1650, in 12. cum Ludovici Bonaccioli Libro de Conformatione Fœtus. Item, Felicis Plateri de Origine Partium. Item Petri Gassendi de Septo Cordis pervio. Item, Melchioris Sebizii de Notis Virginitatis, Dissertatione. Lugduni Batavorum, 1660, in 12. Amstelodami, 1663, in 12.

SEXTUS PLACITUS, aliis PLATONICUS, *Papyriensis*

De Medicina Animalium, Bestiarum, Pecorum, & Avium, Liber. Basileæ, 1538, in 8. Norimbergæ, apud Petrejum, 1538, in 8. Tiguri, apud Froschoverum, 1539, in 4. cum Scholiis Gabr. Humelbergii.

SIBOLDUS HEMSTERHUYS

Messis aurea, seu, Collectanea Anatomica, continentia trium Præstantissimorum Anatomicorum Opuscula. 1, Joh. Pecqueti Experimenta nova Anatomica. 2, Thomæ Bartholini de Lacteis Thoracicis Historiam Anatomicam, cum Ejusdem, de iisdem Dubiis: & Vasorum Lymphaticorum Historiam novam. 3, Olai Rudbeck, Duct. Hepaticos Aquosos: Vasa Glandularum Serosa: Observationes: Epistolas Variorum. Ejusdem de Vasis Lymphaticis Tabulas XIII. æri incisas. Lugduni Batavorum, 1654, in 12. Heidelbergæ, Typis Adriani Wyngaerden, 1659, in 8.

SIGISMUNDUS GELENIUS

Caji Plinii Historiarū Lib. XXXVII, summâ fide castigatos edidit: Additis ad marginem variis Lectionibus ex Rintiani, Turnebi, Lipsii, aliorumque Scriptis.

SIGISMUNDUS à GOETZ, *Marchiacus*

Oratio pro Philosophis, contra Medicos, quâ Medicorum pharmaca: diætam ac victus rationem: corporum sectiones, carminat. Extat Tomo 1, pag. 1116 Orationum Argentinensium. Argentorat. apud Laz. Zetznerum, 1611, in 8.

⊙ SIGISMUNDUS GRASSIUS

Observatio de Oculi paralysi ex casu.

Lindenius renovatus sive Johannis Antonidae Van der Linden De Scriptis Medicis ... - page 982 sur 1339

©BIUM

ſu. Extat Ephemer. Acad. Nat. Cur. Germ. An. I. N. 71.

Obſervatio de Saphenarum ſectione, num in menſium retentione cenſeri poſſit exitioſa. Ibid. An. III. N. 53.

de Venæſectione ſpontaneâ & naturali. Ibid. Ann. eod. N. 54.

de Venæſectione in Variolis. Ibid. Ann. eod. N. 55.

de Mercurio Veneni Variolici alexipharmaco. Ibid. Ann. eodem, N. 56.

de Iſchuriâ Paroxyſmo Epileptico curatâ. Ibid. Ann. eodem, Num. 212.

de viâ, quâ Pleuriticorum ſputa perveniant ad arteriam aſperam. Ibid. An. eod. N. 213.

de Excreſcentiis floriformibus in ſalicibus luxuriantibus. Ibid. An. eod. N. 264.

de degeneratione Roſarum. Ib. An. IV & V. N. 93.

de Roſa prolifera & Lilio albo bulbifero. Ibid. An. eod. N. 94.

de Ceraſo pleniflorâ proliferâ. Ib. An. eod. N. 95.

de frigida Vomitus & Diarrhoeæ medelâ. Ibid. Ann. eodem, Num. 96.

de Acidulis Swidnicenſibus. Ibid. Ann. eod. N. 97.

de Lacte per ſcarificationem extracto. Ibid. An. IX & X. Num. 65.

de Lactis è femore fluxu. Ibid. An. eod. N. 66.

de Urina & ſero ſanguinis nigro. Ibid. Ann. eod. N. 67.

Obſervatio de Urinæ rubore ex eſu fungorum capreolinorum. Ibid. Ann. eod. N. 68.

de Calculis & arenulis è fonticulo ſpontaneo. Ibid. Ann. eod. N. 69.

de Eryſipelate raro, fonticuli naturalis additamento. Ibid. An. eod. N. 70.

de Cucurbitularum ſcarificatarum efficaciâ. Ibid. An. eod. N. 71.

de Hæmorrhagia Uterina ſalutari in ultra ſeptuagenariâ. Ibid. An. eod. Num. 166.

⊙ SIGISMUNDUS GRIMMIUS

Alſaharavii Librum Theoricæ, nec non Practicæ ſummâ diligentiâ & curâ deprompſit in lucem. Auguſtæ Vindel. 1519, in fol.

SIGISMUNDUS KOLREUTERUS

Tractatus de Arthritide ejusque differentiis ſeu ſpeciebus. Leucopetræ, 1574, in 4.

SIGISMUNDUS RUDELIUS

⊙ *Natus Gorlicii Siles. A. C. 1582: creatuſq. Baſileæ 1609 Doctor Medicinæ, paulò poſt Aurbaci in Palatinatu ſuper. Phyſicus cum annuo ſalario conſtitutus eſt: inde Weidam, ad alterum Phyſicatum, hincq. tandem 1628 ipſam Noribergam, conceſſit, ubi aliquandiu Praxin exercuit, donec 1634 in Collegio Medico locum obtinuit: in qua Urbe primùm Medicus peſtilentialis, deinde per octennium Noſo-*

Nosodoctialis, & per residuum vitæ tempus Practicus ordinarius salutatus est. Obiit Noribergæ, A. C. 1658, ætatis suæ 77.

De Carcinomate, Disputatio. Extat Decade III. Disputat. quas collegit & edidit Basileæ Joh. Jac. Genathius, 1620, in 4.

SIGISMUNDUS de POLCASTRIS

⊙ *Floruit circa A.C 1400. Medicus fuit Patavinus: in senectute quatuor Filios brevi tempore orbatus, septuagenarius, ad suscitandam sibi prolem, uxorem secundam duxit, ex quâ tres ei Filii nati sunt: quorum natu secundum ipsemet laureâ Philosophicâ tremulis præ senectute manibus exornavit. Post hæc autem non diu supervixit. Obiit enim anno ætatis suæ 94, cùm supra 50 annos docuisset.*

Quæstiones, quarum prima de Actuatione Medicinarum: secunda, de Appropinquatione ad æqualitatem ponderalem: tertia, de Restauratione humidi substantifici: quarta, de Reductione corporum: quinta, de extremis Temperantiæ. Venetiis, apud Jacobum Penyum Lucensem, 1506, in fol.

SIGISMUNDUS SCHNITZERUS

Epistolæ plurimæ Medicæ. Extant cum Cista Medica Johannis Hornungi. Noribergæ, apud Simonem Halbmayerum, 1625, in 4.

De malitiosa Scarificatione, Epistola. Extat cum Gregorii Horstii Observat. Medicinal. singul. Lib. IV. prioribus. Ulmæ Suevorum, 1628, in 4, pag. 463.

De Fœtore Puellæ singulari, Epistola. Extat ibid. pag. 500.

SILLANUS de NIGRIS

Papiensis Medicus. Floruit A. C. 1490. Renat. Moreau de V. S. in Pleurit.

Super nono Almansoris copiosa Expositio: nec non in Eundem Petri de Tussignano multiplices Receptæ. Venetiis, apud Octavianum Scotum, 1490: apud Otinum Papiensem de Luca, 1497, in fol. apud Luc. Antonium Juntam, 1518, 1597, in fol.

SIMEON JACOZ,

Costensis

Observationes Medicæ. Extant cum Observationibus Laz. Riverii, Londini, apud Milonem Flescher, 1646, in 8, pag. 385.

SIMEON PARTLICIUS,

de Spitzberg

Medici Systematis Harmonici, in quo novâ planè & artificiosâ discendæ & exercendæ Medicinæ methodus per præcepta brevia traditur, Canones selectos illustratur, Commentaria dilucida explicatur: ex doctissimorum Medicorum, tum Dogmaticorum, tum Hermeticorum Scriptis, assiduis vigiliis, & accuratâ Theoriæ & Praxeos observatione elucubrati Prodromus. Francofurti, apud Aubrios, 1625, in 8.

Astronomici Apologetici Pars prior, sive, Dissertatio de Influentiis. 1623, in 12.

Lindenius renovatus sive Johannis Antonidae Van der Linden De Scriptis Medicis ... - page 984 sur 1339

©BIUM

Officiarium Magistratus, Medicorum, Amicorum, Pictura Justitiæ, Æsculapii, Amicitiæ, jam olim à veteribus naturæ peritis ingeniosè adumbratum; nunc vero primùm Carmine Ddialogistico incluſum. Erfurti 1624, in 12.

SIMEON SETHI

Antiochenus, Magister Antiochiæ, & Medicus Græcus. Vixit circa tempora Avicennæ, A. C. circiter 1145. Wolfg. Justus in Chronol. Medic.

Syntagma per Literarum ordinem de Cibariorum facultate, ad Michaëlem Ducam, Imperatorem Constantinopolitanum, Filium Constantini Ducæ. Lilio Gregorio Gyraldo, *Ferrariensi*, interprete. Græcè ac Latinè. Basileæ, apud Michaelem Isingrinium, 1538, in 8. Latinè, Basileæ, apud Petrum Pernam, 1561, in 8. Cum correctionibus Dominici Montheſauri. Iterum hoc titulo:

Volumen de Alimentorum facultatibus, juxta ordinem Literarum digestum Ex duobus Bibliothecæ Mentelianæ Mss. Codd. emendatum, auctum, & Latinâ verſione donatum, cum difficilium Locorum explicatione à Martino Bogdano *Drisna-Marchico*, Græco-Latine. Lutetiæ Parii. apud Viduam Maturini Du Puys, 1658, in 8.

SIMON ACAMPUS, *Neapolitanus*

Commentaria in Libros Galeni de Differentiis Febrium In Textus XIII, nempe à Textu XLVI usque ad Textũ LVIII, tertii Libri Artis Medicinalis. In Librum de Tumoribus præter naturam. Quæ Theorice ac Practice ad Febres, Vulnera & Tumores præter naturam pertinent, mirâ rerum novitate tractantur. A Simone Acampo, juniore, recognito & in lucem edito. Neapoli, apud Secundinum Roncaliolum, 1642, in 4. apud Dominic. Marcaranum, 1647.

Ejusdem in varios Galeni Libros Commentarii. Neapoli, 1647, in 4.

SIMON ALOYSIUS TUDECIUS, *de monte Galea*

Obſervatio de Utero ex difficili Partu perrupto Extat Ephemerid. Acad. Nat. Curios. Germ. An. II. N. 254.

de Tarantiſmo. Ibid. Ann. IX & X. N. 116.

de flore perpetuo, flore Cyprio, Herba Hiſpanica, Caccia lepra, & Herba ſalſa. Ibid. Ann. eod. N. 117.

de Cannulis Sympathicis, Entalibus aliis dictis. Ibid. Ann. eod. N. 118.

de Oculis Serpentum & Linguis Melitenſibus. Ibid. Ann. eod. N. 119.

de Rhevmatico ſolâ Venæſectione iteratâ curato. Ibid. An. eod. N. 120.

de Inteſtino colo vulnerato cum Hypogaſtrio Vulnerato coalescente. Ibid. Ann. eod. N. 121.

de Excrementis alvi lapideis. Ibid. Ann. eod. N. 122.

de Echio monſtroſo. Ibid. An. eod. N. 123.

Obſerv.

Obſerv. de Vulnere Cerebri profundo, ad cicatricem tendente. Ib. An. eod. N. 124.

de Morte improviſa ex riſu nimio. Ibid. An. eod. N. 125.

de Utero ſcirrhoſo. Ibid. Ann. eod. N. 126.

de Lolio triticum depaſcente. Ibid. Ann. eod. N. 127.

SIMON BERGERUS, *Auguſtanus*

Catalogus nobilium Medicamentorum Spagyricè præparatorum. Jenæ, apud Martinum Spieſſium, 1607, in 4.

SIMON GENVENSIS

In Mart. Sylvatici Opus Pandectarum Medicinæ Annotationes. Extant ibidem.

SIMON GRYNÆUS

Encomion Medicinæ. Baſileæ, apud Robertum Winter, 1542, in 8. cum Aphrodiſæi de Febribus, Damaſceni de Febribus, aliorumque Libellis.

SIMON GUNTHERUS, *Granſovienſis*

Hortulus Sanitatis amœniſſimus, hoc eſt, de tuenda & conſervanda bona Valetudine: omnibus Literatis & Peregrinantibus Libellus accommodatiſſimus, & maximè neceſſarius. Spiræ, apud Auguſtinum Scheiderum, 1608, in 16. Ibidem in folio patenti.

SIMON JANVENSIS

Alias Simon Geniates à Cordo dictus, Medicus excellentiſſimus. Floruit A. C. 1273. Vixit Romæ, in Aula Pontificis Nicolai IV, qui electus eſt A.C. 1288. Wolfg. Juſtus in Chronolog. Medicorum.

Opuſculum, cui nomen Clavis Sanationis: Simplicia Medicinalia Latina, Græca, & Arabica ordine Alphabetico mirifice elucidans. Recognitum à mendis purgatum & Notationibus, Plinii maximè, ac aliorum in marginibus ornatum per Georgiũ de Ferrariis de Varolengo, *Montis-ferrati.* Venetiis, apud Octav. Scotum, 1510, in fol. Ibidem, apud Gregorium de Gregoriis, 1514, in fol.

Expoſitio Gloſſæ marginalis ad Alexandri Jatri Libros Medicinales. Lugduni, apud Franciſcum Fradin, 1504, in 4. Papiæ, 1520, in 8.

Johannis Filii Serapionis Opus de Simpl. Medicamentis tranſtulit.

⊙ SIMON LAZIUS

Praxis Medica. Extat cum Georg. Hieronym. Velſchii Exotic. Curat. & Obſervat. Medicinal. Chiliad. Ulmæ, apud Chriſtian. Balthaſar. Kuenium, 1676, in 4.

SIMON de LOVITZ

Enchiridion Medicinæ. Cracoviæ, in 8.

SIMON MAIOLUS, *Vulturarienſis*

Dies Caniculares, hoc eſt, Colloquia tria & viginti Phyſica, nova & penitus admiranda, ac ſummâ jucunditate concinnata. Moguntiæ, apud Johan. Albinum, 1607, in 4.

Colloquiorum, ſive, Dierum Canicu-

©BIUM

nicularium Continuatio & Supplementum, ſeptem Colloquiis Phyſicis novis ac penitus jucundis & admirandis, doctiſſimorumque Virorum Lucubrationibus abſolutũ. Moguntiæ, apud Joh. Albinum, 1608, in 4.

SIMON PAULLI

⊙ *Natus Roſtochii A.C. 1603, Patre Henrico, itidem Medicinæ Doctore & in Academia Roſtochienſi Profeſſore publico: impetratâ Wittebergæ 1630 Medicinæ Doctoris dignitate, biennio poſt in Academia Roſtochienſi Medicinæ Profeſſor declaratus eſt: quâ in Univerſitate ſeptennio exacto, Hafniam Dan. tranſiit, ubi 1639 Anatomiam, Chirurgiam & Botanicam primus publicè docere cœpit: tum 1650 Canonicus, Aulæq; Regiæ Medicus, & 1656 ipſius Regis Dan. Archiater electus: Obiit Hafniæ Dan. A.C. 1680, ætatis ſuæ 77.*

Quadripartitum, de Simplicium Medicamentorum Facultatibus: Ad Artis Medicæ ac Pharmacevtices Studioſos. Roſtochii, apud Hallervordium, 1639, 1640, in 4. huic ſubjuncta eſt

⊙ Oratio ad Dn. Profeſſores ac Studioſos omnium ordinum Academiæ Roſtochienſis, ab ipſo habita cùm reciperetur in Profeſſorum numerum, jam demum edita. Quâ quærit: cur fiat, quòd, qualis Phidias inter Plaſtas, vel qualis inter Pictores Apelles fuerit, talis inter Medicos Hippocrates celebretur, nemo verò hac ætate ei ſimilis exiſtat? Hafniæ, 1641, in 4: 1644, in 8. Extat etiam cum Quadripartito Botanico, de Simplicium Medicamentorum Facultatibus. Argentorati, apud Sim. Paulli, Authoris Fil. 1667, in 4.

⊙ Quadripartitum Botanicum, de Simplicium Medicamentorum Facultatibus, in uſus Medicinæ Candidatorum, Praxin Medicam, Deo benedicente, auſpicaturorum: nec non Artis Pharmacevtices Studioſorum concinnatum: ex Veterum & Recentiorum Decretis ac Obſervationibus, cùm Medicis, tum Anatomicis, itemque multis, Chymica Principia ac Humaniora Studia ſpectantibus, refertum: Additis Doſibus Purgantium magnoperè deſideratis, ex probatiſſimis Practicis collectis. Una cum Appendice & Indicibus neceſſariis. Argentorati, apud Simonem Paulli, Author. Fil. 1667, in 4.

Icones Floræ Danicæ. Hafniæ, 1647, in 4. Kiöbenhaffen, 1648, in 4.

Viridaria varia, Regia & Academica. Hafniæ, 1653, in 12.

⊙ Commentarius de Abuſu Tabaci Americanorum veteri & Herbæ Thee Aſiaticorum in Europa novo, quæ ipſiſſima eſt Chamæleagnos Dodonæi, aliàs Myrtus Brabantica, Danicè Porß/ German. Poſt/, Gallicè Piment. Royal, Belgicè Gabel dicta; cum Figuris æneis, utenſilia quædam Chinenſium eaque pretioſiſſima repræſentantibus. Argentorati, apud Simonem Paulli, Bibliop. 1661, in 4.

⊙ Παρέκβασις, ſeu, Digreſſio de verâ, uni-

râ, unicâ ac proximâ causâ Febrium, cùm Malignarum & Petechialium, tum Morbillorum, Scorbuti, Luis Venereæ, & similium Morborum Macularum, partim ex Physicis, Chymicis ac Anatomicis principiis demonstrata; partim exemplis & Observationibus Medicis confirmata; antehac à nemine, quanti sunt, qui de Febribus Malignis & Petechialibus commentati sunt, tradita: Nec non de accuratâ, Febres has curandi, Methodo. Francofurti, apud Thomam Matthiam Götzium, 1660, in 4. Argentorati, apud Simon. Paulli, Bibliopol. 1678, in 4; quæ postrema editio recognita & aucta est ejusdem Simonis Paulli Appendice, seu Historicâ Relatione, de periculosissimo, difficilimo, rarissimo, fastisque dignissimo Anatomico ac Chirurgico Casu Vulneris inter sextam & septimam costam veram usque in abdomen penetrantis, gravissimisq; symptomatibus stipati, nihilominus curati, ad Johannem Riolanum, *Parisiensem*, 1652. 10. Januarii Lutetiam Parisiorum Haffniâ missâ: unà cum ipsius Riolani ad Eam amicabili Responso. Quibus insuper accesserunt tria singularia Consilia Medica ejusdem Simonis Paulli I. de Apoplexia & Paralysi in Generosissimo quodam Heroe curatâ: II. pro Puerulo bimulo Palalytico: III. contra Scorbutum.

⊙ Modus de albandi Ossa pro Scheletopœja. Extat cum Danielis le Clerc & Joh. Jac. Mangeti Bibliotheca Anatomica. Genevæ, apud Joh. Anton. Chovet, 1685, in fol.

⊙ Observationes in coctura Ossium, præsertim Sterni. Extant ibid. apud Eundem, anno & formâ iisdem.

Observatio ex Anatome Equi Regii. Extat Act. Hafniens. Volum. I. N. 11.

de Pueri cujusdam Paralysi. Ibid. Volum. eod. N. 18.

de Modo de albandi ossa. Ibid. Volum. II. N. 18.

de Oxygalæ damnis. Ibid. Volum. eod. N. 87.

de coctione Ossium, imprimis Sterni. Ibid. Volum. eod. N. 113.

SIMON PISTOR, *Lipsiensis*

Positio de Malo Franco. Lipsiæ, apud Marcum Brandt, 1498, in 4.

Declaratio defensiva Positionis de Malo Franco. Lipsiæ, apud Eundem, 1500, in 4.

Confutatio conflatorum circa Positionem quandam extraneam & puerilem Doctoris Martini Mellerstad de Malo Franc. Lipsiæ, ap. Eundem, 1501, in 4.

SIMON PETREIUS

Parisiensis, Vir Medicæ Artis tantum sciens, quantum humanâ mente capi & concipi potest. Obiit A.C. 1618. D. 24. Junii. Renatus Moreau de V.S. in Pleurit.

Consilium I, de facilitando Partu: II, de Hysterica suffocatione: III, de Melancholia hypochondriaca: IV, de Fluxione in Pulmones: V, de Renum abscessu: VI, de Tumoribus, qui speciem Strumæ καρκινώδους præ se ferebant. Extant cum Johan. Fernelii

Lindenius renovatus sive Johannis Antonidae Van der Linden De Scriptis Medicis ... - page 988 sur 1339

©BIUM

Consiliorum Libro. Parisiis, apud Ægidium Reysium, 1585, in 8.

Nova Demonstratio, & vera Historia Anastomoseon vasorum Cordis in Embryo: cum Corollario, de vitali Facultate Cordis, in eodem Embryo non otiosâ. Turonis, ap. Jametium Mettayer, 1613, in 8.

Disputatio de vero Usu Anastomoseon vasorum Cordis in Embryo. Augustæ Turonum, apud Eundem, 1593, in 8.

Lenis Censura, in acerbam Admonitionem Andreæ Laurentii. Turoni, apud Claud. Montrœil, & Joh. Richer, 1593, in 8.

SIMON PORTIUS, *Neapolitanus*

Commentaria in Librum de Coloribus ab ipso Latinè factum. Florentiæ, apud Laurent. Torrentinum, 1548, in 4.

De bonitate Aquarum, Epistolæ. Bononiæ, apud Phaellum, 1543, in 4. Romæ, 1545, in fol. utrobique cum Andreæ Thurini de eadem Materia Libris.

De Capitis Dolore, Encomion. Neapoli, 1538, in 8. Florentiæ, apud Laurent. Torrentinum, 1551, in 4.

Opuscula, cum Joh. Jac. Marthæ Apologia de Immortalitate Animæ. Neapoli, 1578, in fol.

De Rerum naturalium Principiis, Lib. II. Marpurgi, 1598, in 8.

SIMON PROVANCHERIUS, *Lingonensis*

Aphorismorum Hippocratis Enarratio Poetica. Senonis, apud Georg. Niver, 1603, in 8.

⊙ Opinio, de Causis Embryonis petrefacti in Urbe Senonensi. Extat cum Collectaneis de diuturna Graviditate. Amstelodami, ap. Petrum van den Berge, 1662, in 12.

SIMON RIQUINUS, *Trevirensis*

De ἱδροπυρετῷ, seu, sudatoriæ Febris curatione, Liber. Coloniæ, ap. Joh. Soterem, 1529, in 4.

SIMON SCHOLTZIUS

⊙ Observatio de ἰδιοσυγκρασίᾳ naturali Aranearum comestione innoxiâ. Extat Ephemer. Acad. Nat. Cur. Germ. An. II. N. 10.

de alia singulari Idiosyncrasia. Ib. An. eod. N. 11.

de Vermium in vivorum corporibus generatione singulari, in oculorum palpebris & aurium cavitatibus. Ibid. Ann. eodem, Num. 24.

de Scabiei intempestiva & empiricâ curatione periculosâ. Ibid. An. eod. N. 25.

de Infimo Ventre toto scirrhoso. Ibid. An. eod. N. 60.

de Phantasia & Terrore in Gravida fœtui valde noxiâ. Ibid. Ann. eod. N. 61.

ex Anatomica demonstratione Corporis Epilepsia extincti. Ib. An. eod. N. 62.

de Remedio plebejorum ad Calculum. Ibid. An. eod. N. 63.

de Calculis è pedibus podagrici exemptis. Ibid. An. eod. N. 64.

Observ.

Obſerv. de Calculo Veſicæ cum Ulcere Renum & Veſicæ, Ibid. An. eod. N. 81.

de Tumore inſigni ſupra ventriculi regionem externè ſuppurato & feliciter curato. Ibid. An. eod. N. 82.

de Tumore Prægnantis fœtui lethali. Ibid. An. eod. N. 83.

de Mola aliquot ovorum vitellos repræſentante. Ibid. Ann. eod. N. 84.

de Scirrho & perforatione uteri. Ibid. An. eod. N. 85.

de Puello Tympanitico. Ibid. Ann. eod. N. 86.

de Corpulentia & pinguedine nimia, ſubitæ Mortis causâ. Ibid. An. eod. N. 87.

de Tumore abdominis inveterato, caſu ex alto fortuitò feliciter curato. Ibid. An. eodem, Num. 134.

de Lacte ex Mammilla Juvenis deſtillante. Ibid. Ann. eod. Num. 135.

de Calculis in Inteſtinis prognatis & cum fecibus excluſis. Ibid. An. eod. N. 136.

de Morte ex imaginatione. Ib. An. eod. N. 137.

de mira Imaginationis vi, in ſomniante. Ibid. An. eodem, Num. 138.

de Calculo ſub Lingua feliciter exciſo. Ibid. An. 111. Num. 1. cum Scholio.

de Puellorum ano imperforato natorum compendiosâ curatione. Ibid. An. eod. N. 2.

Obſerv. de Pudendo muliebri naturâ clauſo, arte adaperto. Ibid. Ann. eod. N. 3.

de Zona ſive ζωστηρὶ Eryſipelatis ſpecie, ejuſque curatione. Ibid. An. eod. N. 4.

de Puella Herpete miliari laborante curatâ. Ibid. An. eod. N. 5.

de Calculo Ventriculi. Ibid. Ann. eod. N. 86.

de Omnibus Planetis uno eodemque tempore in cœlo verè apparentibus. Ibid. Ann. eodem, N. 87.

de Dyſenteria lethali ex eſu braſſicæ capitatæ, noxio rore infectæ. Ibid. Ann. eod. N. 88.

de Curatione Febris Magicâ ſ. per tranſplantationem. Ibid. Ann. eod. N. 89.

de Criſi ſingulari. Ibid. Ann. eod. N. 90.

de Senſus & motûs poſt malè adminiſtratam V. S. abolitorum, felici reſtitutione. Ibid. An. eod. N. 91.

de Morbo Hungarico ſæviſſimis ſymptomatibus ſtipato. Ib. An. eod. N. 144.

de Morbo Hungarico die decretorio per temulentiam ſublato. Ib. An. eod. N. 145.

de Araneæ & felis Antipathia & Sympathia. Ibid. Ann. eod. N. 146.

de Hydropis Aſcitis ſingulari curatione. Ibid. An. eodem, Num. 147.

de Melancholico mortem metuente. Ibid. Ann. eod. N. 148.

Lindenius renovatus sive Johannis Antonidae Van der Linden De Scriptis Medicis ... - page 990 sur 1339

©BIUM

Obſerv. de Colica Scorbutica, lb. An. Ann. eod. N. 149.

de Colica ex retentione flatuum & fecum alvi. Ibid. Ann. eod. N. 150.

de Menſtrui fluxus initio & fine, Ibid. An eod. N. 151.

de quodam Purgantis medicamenti tantùm mentione factâ, ſufficienter purgato. Ibid. An. eod. N. 152.

de Raucedinis remedio. Ibid. Ann. eod. N. 153.

de Vomitu Butyri liquidi. lb. Ann. eod. N. 154.

de Calculi remediis. Ibid. Ann. eod. N. 155.

de Utilitate Fonticulorum. lb. An. eod. N. 156.

de Amentia Melancholica ex faſtu ortâ. Ibid. Ann. eod. N. 157.

de Vulnere pectoris cum læſione pulmonum, quod trium annorum ſpatio percuratum videbatur. Ibid. An. eod. N. 189. & An. IV & V. N. 115.

de Ovo gallinaceo ſerpentifero. lb. An. eod. N. 190.

de Pulmone ab externa cauſa læſo, ſanguinis ſputum producente, phthiſin minante, feliciter percurato. Ibid. Ann. eodem, Num. 228.

de Lumbrico lato. Ibid. Ann. eod. N. 229.

de Variolarum ſæviſſimis ſymptomatibus ſtipatarum curatione. Ibid. An. eod. N. 230.

de Verme Vomitu ejecto. Ibid. An. eod. N. 258.

Obſerv. de mira Humorũ & Morbõrum metaſtaſi in totalem cœcitatem deſinente. Ibid. Ann. eod. N. 259.

de fulmine terebrante graviſſimo & innocuo. Ibid. Ann. eod. Num. 260.

de Vermibus in Renibus. Ibid. An. eod. N. 261.

de Scirrho Pulmonum. Ibid. Ann. eod. N. 262.

de Catello exſecto corde vivente. Ibid. An. eod. N. 263.

de Amuleto Epilepſiæ. Ibid. An. IV & V. N. 42.

de Epilepſiâ ex ipſius terrore. Ibid. Ann. eod N. 43.

de Hæmorrhoidum menſtruo & ordinario fluxu in Viro. Ib. An. eod. N. 44.

de Hæmorrhagia menſtrua critica. Ibid. An. eod. N. 45.

de Maraſmo. Ibid. Ann. eodem, N. 46.

de Partium genitalium pruritu in puella. Ibid. Ann. eod. Num. 47.

de Febre ſingultuoſa. Ibid. An. eod. N. 48.

de Hæmorrhoidum fluxu à prima juventute ad decrepitam uſque ætatem durante. Ibid. Ann. eod. Num. 69.

de Febri octava die recurrente. lb. Ann. eod. N. 70.

de Inteſtinis in anate monſtroſis. Ibid. Ann. eod. N. 71.

de Hernia inteſtinali columbina. Ibid. Ann. eod. N. 72.

de Sanguinis ſputo tertiâ vice apparen-

parente percurato. Ibid. Ann. eod. N. 73.
Obſerv. de Iſchuria triduanâ curatâ. Ibid. Ann. eod. N. 74.
de Menſtruis per aliena loca fluentibus. Ibid. Ann. eod. N. 75.
de Diarrhæa ab eſu carnium. Ibid. An. eod. N. 76.
de Abſceſſu renali, cum incendio viſcerum, funeſta ſymptomata & mortem inferente. Ibid. Ann. eod. N. 114.
de Vulnere pectoris & pulmonum ferè quinquennali, minimè tamen lethali. Ib. An. eod. N. 115. Vid. Ann. III. N. 189.
de Fonticulis naturalibus in brachio & pede. Ibid. Ann. IV & & V. N. 116.
de fonticulo abdominis naturali. Ibid. An. eod. N. 117.
de Colica Vino Hungarico ſublatâ. Ibid. Ann. eod. N. 118.
de Curatione Ventriculi poſt hauſtam Aquam fortem ſive Regiam. Ibid. An. eod. N. 119.
de Uſu argenti vivi in Vermibus. Ibid. An. eod. N. 120.
de ſingularibus morientium maculis. Ibid. Ann. eodem. Num. 121.
de Gangræna inteſtini recti. Ibid. Ann. eod. N. 122.
de Trifolio antiarthritico. Ibid. Ann. eod. N. 123.
de Radicibus Hyoſcyami per errorem coctis, infeliciter comeſtis, truculentaq; ſymptomata producentibus. Ibid. Ann. eodem. Num. 124.
Obſerv. de Lapillis per alvum excretis. Ibid. Ann. eod. N. 125.
de Urina poſt emiſſionem lapidescente. Ibid. Ann. eod. N. 126.
de Symptomate quotannis certo menſe & die recurrente. Ibid. Ann. eod. N. 127.
de Uſu Formicarum inſigni in Paralyſi. Ibid. An. eod. N. 128.
de Epigeneſi in morbum totogenere diverſum, ſeu de Paralyſi lethali, hydropi ſuperveniente. Ibid. Ann. VI & VII. Num. 134.
de Abſceſſu umbilici, phthiſin univerſalem detegente, & mortem producente. Ibid. Ann. eod. N. 135.
de Aphonia ex occulto amore. Ib. An. eod. N. 136.
de Febre tertiana, in Sene, in ipsâ herbâ ſuppreſsâ. Ibid. Ann. eod. N. 137.
de Plica explicata. Ibid. Ann. eod. N. 188.
de Pica ſeu Malacia Puerorum. Ibid. Ann. eod. N. 139.
de ſingulari curatione rigoris & frigoris maximi in toto corpore. Ibid. Ann. eod. N. 140.
de palpitatione diuturnæ Ventriculi, tandem ſublatâ. Ibid. Ann. eod. N. 141.
de Hydrophobia. Ibid. Ann. eod. N. 142.
de Podagra contagioſa. Ibid. Ann. eod. N. 143.
de Vermibus vivis è bubone inguinali exeuntibus. Ibid. Ann. eod. N. 144.

Lindenius renovatus sive Johannis Antonidae Van der Linden De Scriptis Medicis ... - page 992 sur 1339

©BIUM

Observ. de Purpura Epidemiâ malignâ infantum. Ibid. Ann. eod. N. 145.

de Fraude Medica salutari. Ib. An. eod. N. 146.

de Metastasi humoris per vias occultas, seu de Empyemate post pleuritidem notham per foramen cutaneum, à vena mediana incisâ salutariter soluto. Ib. Ann. eod. N. 147.

de motu quodam totius corporis, omniumque ejus partium horrendo & diuturno ex tremore & palpitatione mixto, tandem curato. Ibid. An. eod. N. 148.

de singultûs diuturni curatione, Ib. An. eod. N. 149.

de Arthritide vaga perperam curata. Ibid. Ann. eodem, Num. 150.

de judæis Medicis. Ibid. Ann. eod, N. 151.

de Angina alba s. periculosa nothâ. Ibid. An. eod. N. 152.

de Menstruo fluxu post duas septimanas ordinariè revertente. Ib. An. eod. N. 153.

de fœtore narium simili ei, qui ex sonticulo artificiali percipitur, Ibid. An. eod. N. 154.

de Arthritide ferè annua tandem vomitibus & diarrhoea soluta. Ibid. Ann. eod. N. 155.

do Sphacelo interno fundi uteri innana. Iid. Ann. eodem, Num. 156.

de magna carnea excrescentia è scapula sinistra propendente abscisâ & feliciter curatâ. Ibid. Ann. eod. N. 157.

Observ. de nullo panis esu, exprava consvetudine orto. Ibid. An. eod. N. 158.

de Menstruis nunquam fluentibus. Ibid. An. eod. N. 159.

de Polypo vivo è vesicâ urinariâ excreto. Ibid. Ann. eod. Num. 160.

de febre tertianâ in sene post primam & secundam recidivam profligatâ, post tertiam verò lethali. Ibid. Ann. eodem, Num. 161.

de felis amore erga hominem. Ib. An. eod. N. 162.

de Apostemate colli & phthisi consummato. Ibid. An. eod. Num. 163.

de Tumore pectoris in apostema conversо, à morbo comitiali. Ibid. Ann. eod. N. 164.

de Paracentesi in Ascitico frustra adhibitâ. Ibid. Ann. eod. Num. 165.

de Ciconiæ vindicta. Ibid. An. eod. N. 166.

de sudore quodam naturali & salutari. Ibid. Ann. eodem, Num. 167.

de excrescentia uteri ulcerosa cum sphacelo lethali. Ibid. Ann. eod. N. 168.

de Vivacitate Anserum. Ibid. Ann. eod. N. 169.

de sudore pingui & oleaginoso. Ib. An. eod. N. 170.

de Evporistis quibusdam somnum conciliantibus, haud vulgaribus. Ibid. Ann. eod. N. 171.

de Symptomaticis per omnia ferè corpo-

corporis emunctoria, diversimode factis, funestum morbi exitum indicantibus, & non nisi morte sublatis. Ibid. Ann. eod. N. 172.

Observ. de Dolore capitis periodico & vario. Ibid. Ann. eod. Num. 173.

de singularibus veiculis post aures, menstrua ordinariè & immediate præcedentibus. Ib. An. eod. N. 233.

de Arthritide puerorum & infantum. Ibid. Ann. VIII. N. 12.

de Verminatione continua ab ipsa infantia in senectutem usque durante. Ibid. Ann. eod. Num. 13.

de Vermibus cum Urina per penem, insteſtina, & per os excretis. Ibid. Ann. eod. N. 14.

de modo emtionis Variolarum ab infectis. Ibid. Ann. eod. Num. 15.

de Emplastro miraculoso & aliis anti-podagricis. Ibid. An. eod. Num. 16.

de Occulti cancri periculosa curatione. Ibid. An. eod. N. 21.

de fluxu Hæmorrhoidali puellorum. Ibid. Ann. eod. N. 22.

SIMON SIMONIUS, *Lucensis*

Synopsis brevissima novæ Theoriæ de humoralium Febrium natura, periodis, signis, & curatione; cujus paulò post copiosissima & accuratissima consequuntur Hypomnemata. Annexâ ejusdem Authoris brevi de Humorum Differentiis Disputatione. Accessit ejusdem Simonii Examen Sententiæ à Brunone Seidelio latæ, de iis, quæ Joubertus ad explicandam Febrium humoralium naturam in Paradoxis suis disputavit. Lipsiæ, 1577, in 8. Basileæ, ap. Petr. Pernam, 1580, in 8.

Examen Sententiæ à Brunone Seidelio latæ de iis, quæ Laurentius Joubertus ad explicandam Febrium humoralium naturam & materiam, in suis Paradoxis disputavit. Extat ejusdem Joubertii Operum Tomo 11, pag. 102, edit. Francofurti, apud Hæredes Andr. Wecheli, 1599, in fol.

Vera & indubitata ratio Periodorum, nec non continuationis intermissionisque Febrium humoralium. Lipsiæ, apud Hæredes Jacobi Berualdi, 1575, in 4.

Artificiosa curandæ Pestis Methodus, duobus Libris comprehensa. Lipsiæ, apud Johannem Steinman, 1576, in 4.

Simonis supplex, ad incomparabilem Virum, præclarisque suis facinoribus de universa Republica literaria egregiè meritum, Marcellum Camillum, quendam Squarcialupum, *Thuscum Plumbinensem*, triumphantem. Cracoviæ, apud Alexium Rodecium, 1585, in 4.

Scopæ, quibus verritur confutatio, quam Advocati Nicolai Buccellæ, *Itali*, Chirurgi Anabaptistæ, innumeris mendaciorum, calumniarum erorumque purgamentis infertam, postremò emiserunt. Olmutii, 1589, in 4.

Dispu-

©BIUM

Disputatio de Putredine. Cracoviæ, 1584, in 4.

Commentarius in Aristotelis de Sensu & Sensili. apud Crispinum, 1566, in fol.

Anti-Schegkianorum Liber unus. In quo ad objecta Schegkii respondetur, vetera nonnulla ejusdem errata inculcantur, novaque quamplurima pejora deteguntur. Basileæ, ap. Petr. Pernam, 1570, in 8.

Responsum de Obitu Stephani, Polonorum Regis, Olmutii, 1588, in 4.

SIMON STENIUS, *Lomacensis*

☽ Basilii Magni Homiliam de Ebrietate expositam cum interpretatione addidit Brunonis Seidelii Libris III de Ebrietate. Hanoviæ, ap. Petr. Fischerum, 1594, in 8.

SIMON THOMAS

Galeni Lib. II de Differentiis Febrium interpretationem Gadaldini & Laurentiani accuratè recognovit, ita, ut ex fide Græci Exemplaris pene alii facti sint, Lugduni, ap. Guil. Rovillium, 1548, in 16.

SIMON à TOVAR, *Hispalensis*

De compositorum Medicamentorum Examine, nova methodus. Quâ Medicamentorum omnium temperamenta ad unguem examinari, ac rursus propositæ cujuscunque temperaturæ Medicamenta componi facilimè queant. Antverpiæ, apud Christoph. Plantinum, 1586, in 4.

Hispalensium Pharmacopoliorum Recognitio. Hispali, apud Andream Pescionem, & Joh. Leonem, 1587, in 4. Hagæ-Comitis, 1640, in 12.

SIMON VALLAMBERTUS

Medicamentorum simplicium cognoscendorum Methodus. Turribus Turoniæ, apud Laurentium Richardum, 1561, in 4.

⊙ SIMON WARMBOLD

Observatio ex Anatome Mulieris 30 annorum phthisi, hydrope thoracis, ascite, & vesiculari, extinctæ. Extat. Act. Hafnies. Volum. V. Num. 33.

SIMON WILDE

⊙ *Fuit Archiater Joh. Friderici III. Ducis Saxoniæ: & primus in Academia Jenensi Medicinæ Doctor A. C. 1558 creatus: inq. Facultatem Medicam instar Assessoris tantùm cooptatus. Obiit A. C. 1560.*

Consilia quædam Medica. Extant eo in Opere, quod Johannes Wittichius collegit & edidit. Lipsiæ, apud Henningum Crossium, 1604, in 4.

SIRASUS vel SERASUS

☽ Commentaria in Avicennæ Can. I. Fen. II, & III. Venetiis, apud Cominum de Tridino, 1547, in fol. major. cum Avicennæ Libro de Removendis Nocumendis aliisq;.

Excerpta ex his de Balneis. Extant Operis Veneti de Balneis, p. 343.

SIXTUS

SIXTUS ARCERIUS

Cl. Galeni Pergameni Paraphraſte Menodoti ad Artium liberalium Studium capeſſendum, Oratio adhortatoria. Item, quòd optimus Medicus, niſi etiam Philoſophus, non ſit. Ex interpretatione nova, cum Notis Ejusdèm, in quibus partim Textus Græcus emendatur, partim illuſtratur. Franekeræ, apud Viduam Romberti Doyema, 1616, in 4.

SIXTUS KEPSERUS

Conſultatio ſaluberrima de cauſſis & remediis Epidemiæ, ſive, Peſtiferi morbi, Bambergenſium civitatem tum infeſtantis. Bambergæ, 1544, in 4.

SORANUS

Epheſius, Medicus Methodicæ Sectæ. Vixit temporibus Trajani, Herodiani, & Adriani, Imperatorum, contemporaneus Galeni; ſecundùm alios etiam Ruffi Epheſii. Wolfg. Juſtus, in Chronol. Medic.

De Utero, & muliebri pudendo, Libellus, Græcè. Pariſiis, ap. Adrianum Turnebum, 1554, cum Ruffi Epheſii Libellis.

In Artem Medendi, Iſagoge ſaluberrima. Baſileæ, apud Andr. Cratandrum, 1528, in fol. cum aliis de Re Medica Libris. Venetiis, ap. Aldum, 1547, in fol. cum Medicis antiquis, pag. 159.

Vita Hippocratis. Extat cùm Græcè, tum Latinè paſſim cum Operibus Hippocratis.

Fragmenta varia. Extant apud Aetium Amidenum: ſcilicet,

Fœcundarum Mulierum Dignotio, Tetrab. 4, Serm. 4, Cap. 7.

De Seminis fluxu, uteri debilitate, furore uterino, uteri reſolutione, uteri prolapſu, tumore uteri laxo, ſatyriaſi, utero in ſcirrhum indurato, ibid. Cap. 72, 73, 74, 75, 76, 81, 82, 84.

SOTION

De Re Ruſtica, Fragmenta aliquot. Extant in Γεωπονικῶν, ſeu, de Re ruſtica Selectorum Lib. xx. Græcis, Conſtantino quidem Cæſari nuncupatis. Joh. Alex. Braſſicani operâ in lucem editis. Baſileæ, apud Robertum Winter, 1539, in 8. Latinis autem, Jano Cornario interprete, Baſileæ, apud Frobenium, 1540, in 8.

STANISLAUS WEISKOPF

Conſilia Medica. Extant eo in Opere, quod Laurentius Scholzius collegit & edidit. Francofurti, ap. Andr. Wecheli Hæredes, 1598, in fol.

STEPHANUS, *Alexandrinus*.

De divina & ſacra Arte Chryſopœæ, Libri novem. Extant Græcè Mss. Lugduni Batavorum, apud V. Cl. Johannem Elichmannum, Medicum.

STEPHANUS

Athenienſis, ultimus Græcorum Veterum. Vixit nondum inquinatis Græcæ puritatis fontibus. Renat. Moreau de V. S. in Pleurit.

Explanationes in Galeni priorem Librum Therapevticum ad Glauconem,

Lindenius renovatus sive Johannis Antonidae Van der Linden De Scriptis Medicis ... - page 996 sur 1339

nem. Græcè. Venetiis, apud Aldum, 1536, in 8. Latinè, Auguſtino Gadaldino interprete, cum hujusdem Scholiis, quibus Caſtigationes in his Explanationibus factæ explicantur. Ibidem, apud Juntas, 1554, in 8. Lutetiæ, apud Sylvium, 1555, in 8. Lugduni, apud Frellonium, 1558, in 8. Baſileæ, 1581, in 4.

Oculare Collyrium, Latinè editum à Matthia Theodoro Melanelio. Extat cum Hujusdem Collectaneis de Melancholia. Antverpiæ, apud Antonium Dumæum, 1540, in 4.

STEPHANUS AQUÆUS, *Bituricenſis*

In omnes C. Plinii Secundi Naturalis Hiſtoriæ, argutiſſimi Scriptoris, Libros, Commentaria. Pariſiis, apud Poncetum le Preux, 1530, in fol.

STEPHANUS BLANCARDUS

Lexicon Medicum, Græco-Latinum. In quo termini totius Artis Medicinæ, ſecundùm Neotericorum placita, definiuntur vel circumſcribuntur. Græcæ item Voces ex Origine ſua deducuntur, & Belgica nomina, ſi quæ fuerint, adjunguntur. Amſtelodami, apud Johannem ten Hoorn, 1679, in 8. Jenæ, Literis Müllerianis, 1683, in 8. Hæc Editio tertiâ ferè parte aucta, & pluribus in locis emendata eſt. Belgicis quoque prioris Editionis nominibus Germanica, ſi qua ſignificantia adfuerunt, in hac ſunt ſubſtituta.

STEPHANUS CALANDER

Breviſſima Chirurgicæ Facultatis Compendiaria. In quibus parcâ verborum ſerie, ea, quæ neceſſariò in Arte Chirurgica conſideranda veniunt, cum artificioſâ & facili componendorum Medicamentorum, ad ejusdem uſum pertinentium ratione, explicantur. Saviliani, apud Chriſtoph. Strabellum, 1623, in 12.

STEPHANUS CARTERIUS, *Riccienſis*

Anthologia potiſſimarum Hippocratis & Galeni ſententiarum, earum præſertim, quæ communem hominum victus rationem ſpectare videntur. Pariſiis, apud Guilielmum Guillard, 1557, in 16.

STEPHANUS le DUCHAT

De cauſa Menſium perpetuo ſine noxa retentorum: & de nimio menſium fluxu itidem innoxio, Epiſtola. Extat Cent. v. Obſerv. Chirurg. Guil. Fabr. Hildani. Francofurti, apud Matth. Merianum, 1627, in 4. pag. 132.

STEPHANUS DUTEMPLÆUS

Tabulæ in Galeni Libros de Morbis, & Symptomatibus. Lugduni, apud Sebaſt. Gryphium, 1576, in 8.

STEPHANUS de GASPARIS

Opobalſami Romæ in Theriaca adhibiti Oppugnatio. Romæ, 1640.

STEPHANUS GOURMELENUS, *Curioſolita*

Synopſeos Chirurgiæ Libri ſex. Lutetiæ, apud Ægidium Gorbinum, 1566, in 8. Chi-

Chirurgicæ Artis, ex Hippocratis & aliorum veterum Medicorum decretis ad rationis normam redactæ, Libri tres. Lutetiæ, apud Gillium, 1580, in 8.

Hippocratis de Alimento, Liber, Latinitate donatus, & Scholiis illustratus. Lutetiæ, apud Ægid. Gorbinum, 1572, in 8.

⊙ STEPHANUS LORENZINI

Observatio ex Anatomia Torpedinis. Extat Ephemer. Acad. Nat. Curios. German. Ann. IX & X. N. 172.

de Vi stupefactivâ Torpedinis. Ib. An. eod. N. 173.

de Narium Ursi structura singulari. Ibid. Ann. eod. N. 174.

de ductibus Cholidochis Lutræ Ib. Ann. eod. N. 175.

de Linguis Piscium. Ibid. Ann. eod. Num. 176.

STEPHANUS MAGISTER

Exquisitissimum oculare Collyriū, nunc primùm à Matthia Theodoro Melanelio Latine editum. Antverpiæ, 1540, in 8. cum Libro de Melancholia.

STEPHANUS MANIALDUS

Hippocratis Coi Chirurgia, nunc primùm Græcè restituta, Latinitate donata, & Commentariis illustrata. Parisiis, apud Joh. Libert, 1619, in 8.

STEPHANUS MICHELSPACHERUS, *Tirolensis*

☽ Pinax Microcosmographicus, hoc est, admirandæ partium Hominis, Creaturarum divinarum præstantissimi, universarum Fabricæ Historica, brevis, ac perspicua Enarratio, Microcosmico Tabulis sculpto æneis Catoptro lucidissimo, explicationis vice addita. Sine nominatione loci, ubi impressus sit, sumptibus Authoris, 1615, in 4.

⊙ Elucidarius, Tabulis synopticis, Microcosmici laminis incisi æneis, admirandam partium Hominis Creaturam divinarum præstantissimi, universarum fabricam repræsentantis, Catoptri, literas & characteres explicans, ex Pinace Microcosmo graphico eidem Catoptro ac historica brevis, at perspicua Enarratio addito, exscriptus, & nunc primùm cum magno omnium mortalium fructu luci publicæ datus divulgatusque. Idem sine nominatione loci, ubi impressus sit, sumptibus Ejusdem, anno & formâ iisdem.

STEPHANUS PHIL

Haly Abbatis Regalis Dispositionis Theoricæ Lib. x, & Practicæ Lib. x, ex Arabica in Latinam Linguam transtulit.

STEPHANUS RIVERIUS

Caroli Stephani, Libris tribus, de Dissectione partium corporis humani, addidit Figuras; & incisionum Declarationes.

STEPHANUS RODERICUS CASTRENSIS, *Lusitanus*

De Sero Lactis, Tractatus. Florentiæ

Lindenius renovatus sive Johannis Antonidae Van der Linden De Scriptis Medicis ... - page 998 sur 1339

©BIUM

rentiæ, apud Sermartellium, 1631, 1632, in 8. Noribergæ, apud Jeremiam Dümlerum, 1646, in 12.

☽ De Complexu Morborum. Tractatus, ſtudio Valerii Nervii, *Piſani*, editus. Florentiæ, apud Zenobium Pignonium, 1624, in 8. Noribergæ, apud Jeremiam Dümlerum, 1646, in 12. Hi duo Tractatus de Complexu Morborum & Sero Lactis conjuncti ſunt Editione Noribergenſi.

Aſitia, Tractatus. Florentiæ, apud Zenobium Pignonium, 1630, in 8.

☽ Quæ ex quibus, Opuſculum, in quatuor Libros diviſum: Medicinæ Studioſis valdè utile, & reconditâ doctrinâ refertum. Florentiæ, apud Petrum Cecconcellium, 1627, in 12. Lugduni, 1645. in 12. Francofurti, apud Johannem Davidem Zunnerum, 1646, in 12. Ibidem, 1667, in 12.

De Meteoris Microcoſmi, Libri quatuor. Venetiis, apud Juntas. Florentiæ, 1621 in fol.

Commentarius in Hippocratis Coi Libellum de Alimento. In quo multiplici didaſcaliâ variæ Controverſiæ in utramque partem diſputantur, & argumentorum funibus, Authorumque ſecuribus Satyro Cornua ligantur, confringuntur. Opus in quatuor Sectiones diviſum, quarum priores duæ in hoc Volumine continentur. Florentiæ, apud Sermartellium, 1635, in fol.

☽ Tractatus de Natura Muliebri, ſeu, Diſputationes & Lectiones Pianæ. Hanoviæ, 1654, in 4. Francofurti, apud Hermannum à Sande, 1668, in 4.

Poſthuma Varietas, à Franciſco ejus Filio in lucem edita. De Spiritibus. De Maris Salſedine. De Cauſa Continente. De Epilepſia. Florentiæ, apud Amatorem Maſſam, & Laurent. de Laudis, 1639, 1640, in 4.

Caſtigationes exegeticæ, quibus variorum dogmatum veritas elucidatur. Florentiæ, apud Amatorem Maſſam, 1640, in fol.

Medicæ Conſultationes. Ibidem, apud Eundem, 1644, in 4.

Opuſcula duo: videlicet, variæ Exercitationes Medicæ & Expoſitiones in aliquot Ægrotos Hippocratis. Venetiis, 1656, in 8.

Diſceptationes Medicæ. Florentiæ, 1642, in 4.

Ratio Conſultationis: an poſt Variolas Purgatione corpus egeat. Ibid. 1642, in 4.

De Epilepſia, Diſceptatio Poſthuma. Florent. 1640, in 8.

De Pleuritide, Diſceptatio. Ibid. 1641, in 8.

⊙ Syntaxis Prædictionum Medicarum. Cui acceſſit triplex Elucubratio: 1, de Chirurgicis Adminiſtrationibus: 2. de Potu Refrigerato: 3. de Animalibus Microcoſmi: edita à Franciſco Caſtrenſi, Stephan. Roderic. Caſtrenſis Filio. Lugduni, 1661, in 4.

STEPHANUS à SCHOENVELD

Ichthyologia & Nomenclatura Animalium marinorum fluviatilium, lacu-

lacustrium, quæ in florentissimis Ducatibus Slesvici & Holsatiæ, & celeberrimo Emporio Hamburgo occurrunt triviales. Ac plerorumque hactenus desideratorum Imagines, breves Descriptiones, & Explicationes. Hamburgi, apud Heringium, 1624, in 4.

⊙ STEPHANUS SPLEISSIUS

Observatio de Visionis distinctissimo loco. Extat Ephemer. Acad. Natur. Curios. Germ. Ann. IX & X. N. 191.

de Vulnere Tunicæ corneæ. Ibid. Ann. eod. N. 192.

de Choroide seu Uvea Versicolore. Ibid. Ann. eod. N. 193.

STEPHANUS STEFFECIUS, *Pragensis*

De Rabie, Disputatio. Extat Decade IV. Disputat. quas collegit & edidit Basileæ, Joh. Jacob. Genathius, 1620, in 4.

⊙ STEPHANUS WILLET

De Ostento Dolano. Dolæ, 1661, in 4.

⊙ STEVELINUS ADAM REUTZIUS

Observatio de Monstro Agnino Norwagico. Extat Actor. Hafniens. Volum. III. N. 61.

STRABUS

Gallus. Vixit circa A. C. 1163. Wolfg. Justus in Chronol. Medic.

Hortulus vernantissimus, Scholiis Johannis Atrociani illustratus. Extat cum Æmylii Macri de Herbarum virtutibus Libro. Basileæ, apud Joh. Fabrum Emmeum, 1627, in 8. Venetiis, apud Aldum, 1547, in fol. cum Medicis antiquis, pag. 247.

SYLVESTER BERNERIUS, *Papiensis*

☽ De Concoctione Materiæ, ac potissimùm Biliosæ, Quæstio. Lugduni, apud Guilielmum Rovillium, 1649, in 12.

SYLVESTER RATTRAY

☽ Aditus novus, ad occultas Sympathiæ & Antipathiæ Causas inveniendas, per principia Philosophiæ naturalis, ex Fermentorum Anatomia hausta, patefactus. Glasguæ, apud Andr. Anderson, 1658, in 8. Tubingæ, apud Joh. Henricum Reisium, 1660, in 12. Extat etiam cum Theatro Sympathetico aucto, exhibente varios Authores de Pulvere Sympathetico & Unguento Armario. Noribergæ, apud Johan. Andr. Endterum & Wolffgangi, Jun. Hæredes, 1662, in 4.

⊙ SYLVESTER SAMUEL ANHORN

Observatio ex Anatome Puellæ rerum insolitarum esu delectatæ. Extat Ephemer. Acad. Natur. Curios. German. Decur. II. An. I. Num. 39.

SYLVIUS LANCEANUS, *Monticælianus*

De Hydrope. Quòd non semper fiat ab Hepate. Cui accedit Expositio

Lindenius renovatus sive Johannis Antonidae Van der Linden De Scriptis Medicis ... - page 1000 sur 1339

tio ad Aphorismos Hippocr. XXXVII, XXXVIII, & LIII quintæ Sectionis: & brevis Tractatio, quòd dentur aliqua unâ potestate frigida. Romæ, apud Gugliel. Faciottum, 1603, in 8.

De Molæ generatione, & cura: de Fœtus formatione: & alia quædam: nempe: An in dysenteria sit mittendus sanguis, & purgandum, cum expositione loci Galeni 1. ad Glauconem Cap. XIV. Expositio Aphorismi XLIII quartæ Sectionis. Casus cujusdam illustriss. Dominæ. In quo Tractatu exponitur Aphorism. XXXI quintæ Sectionis. An Mithridatium possit causare abortum? Expositio loci Hippocr. VII. Epidem. in calce. Romæ, apud Lepidum Facium, 1602, in 8.

SYMPHORIANUS CAMPEGIUS

Lugdunensis Gallus, Eques auratus & Lotharingorum Principis Archiater. Floruit A. C. 1532. Renat. Moreau de V. S. in Pleurit. Secundùm Jastum in Chronol. Medic. Floruit A. C. 1506.

Practica nova in Medicina, de omnibus Morborum generibus, ex Traditionibus Græcorum, Latinorum, Arabum, Pœnorum, ac recentium Auctorum, aurei Libri quinq;. Ejusdem Liber unus de omnibus Febrium generibus. Lugduni, apud Johannem Marion, 1517, in 8. Basileæ, ap. Henr. Petri, 1547, in 4.

Hortus Gallicus, pro Gallis, in Gallia scriptus, verumtamen non minus Italis, Germanis, & Hispanis, quàm Gallis necessarius. In quo Gallos in Gallia omnium ægritudinum remedia reperire docet, nec Medicaminibus egere peregrinis, quum Deus & natura de necessariis unicuique regioni provideat. Huic accedit Analogia Medicinarum Indarum & Gallicarum. In qua Gallos in Gallia omnes Medicinas laxativas Gallis necessarias reperire docet, nec Medicaminibus egere peregrinis. Lugduni, apud Melchiorem & Casparum Trechsel, 1533, in 8.

Campus Elysius Galliæ amœnitate refertus. In quo sunt Medicinæ compositæ, Herbæ & Plantæ virentes. In quo quidquid apud Indos, Arabes, & Pœnos reperitur, apud Gallos reperiri posse demonstratur. Lugduni, apud Melch. & Casparum Trechsel, 1533, in 8.

His accedunt: Ejusdem Apologetica Disceptatio, quâ docetur, an sanguis mitti debeat in Causone & sub cane aut prope canem, & an pharmacia fortis danda sit in principio Febrium artivarum.

Speculum Medici Christiani de instituendo sapientiæ cultu, ac de veris & salutaribus animi ac corporis Remediis.

De Theriaca Gallica, Libellus.

Periarchon, id est, de principiis utriusque Philosophiæ. In quo præclarissima quæque, & digna lecta, quæ Galenus in demonstrativis sermonibus, & Aristoteles in Libris naturalium disciplinarum, & Timæus Locrus, & Plato in Libris de universo scri-

ſo ſcripſerunt, breviter, clareque & placido ſtylo pertractantur atque declarantur ſententiæ. Lugduni, ap. Melch. & Caſparum Trechſel, 1533, in 8.

Libri Septem: de Dialectica, Rhetorica, Geometria, Arithmetica, Aſtronomia, Muſica, Philoſophia naturali, Medicina, & Theologia: & de Legibus & Republ. eâque parte Philoſophiæ, quæ de moribus tractat. Atque hæc omnia ſunt tractata ex Ariſtotelis & Platonis ſententia. Baſileæ, apud Henr. Petri, 1537, in 8.

Categoriæ Medicinales, in Libros Demonſtrationum Galeni. In quibus præclariſſima quæque, & digna lectu quæ Gal. in demonſtrativis ſermonibus, & Ariſtotes in Categoriis & naturalium Libris ſcripſerunt, breviter pertractantur. Lugduni, ap. Joh. Marion, 1516, in 8.

Claudii Galeni Pergameni Hiſtoriales Campi in quatuor Libros congeſti, & Commentariis non pœnitendis illuſtrati. Clyſteriorum Camporum ſecundum Galeni mentem Libellus utilis & neceſſarius. Ejusdem de Phlebotomia, Libri duo. Baſileæ, apud Andr. Cratandrum, 1532, in fol.

Vita Meſuæ. Extat cum hujusdem Operibus. Lugduni, apud Gjuntam, 1523, in 8.

Vita Arnoldi de Villanova. Extat cum hujusdam Operibus. Lugd. ap. Guiliel. Hyon, 1520, in fol.

Cribratio, Lima, & Annotamenta in Galeni, Avicennæ, & Conciliatoris Opera. Venetiis, 1565, in fol. Lugduni, apud Aſcenſium, 1516, in 8.

Annotamenta, errata, & caſtigationes in Avicennæ Opera. Extant cum hujusdem Operibus. Lugduni, apud Jacobum Myt, 1522, in 4.

Annotamenta, errata, & caſtigationes in Petri Apponenſis Opera. Extant cum his ipſis. Venetiis, apud Luc-Antonium Juntam, 1548, in fol.

Gallicum Pentapharmacum, Rhabarbaro, Agarico, Mannâ, Terebinthinâ, & Sene, Gallicis conſtans: cum Donati à Mutiis, Medici Ragusini, Epiſtolâ de Terebinthinæ reſinæ facultatibus. Lugduni, apud Melch. & Caſp. Trechſel, 1534, in 8.

Symphonia Galeni ad Hippocratem, Celſi ad Avicennam, cum Clyſteriorum Campis. Contra Arabum doctrinam pro Galeno, unà cum Sectis antiquorum Medicorum. Lugd. 1528, in 8. Ibid. apud Melch. & Caſp. Trechſel, 1531, in 8.

Symphonia Platonis cum Ariſtotele, Galeni cum Hippocrate. Hippocratica Philoſophia Ejusdem. Platonica Medicina de duplici Mundo, cum Ejusdem Scholiis. Speculum Medicinale Platonicum: & Apologia Literarum humaniorum. Pariſiis, ap. Jodocum Badium, 1516, in 8.

Caſtigationes ſeu Emendationes Pharmacopolarum, ſive, Apothecariorum, ac Arabum Medicorum Meſuæ, Serapionis, Raſis, Alpharabii, & aliorum juniorum Medicorum, in quatuor Libros ac Tomos diviſæ. In quas

©BIUM

quas quidquid apud Arabes erratum fuerit, summâ cum diligentia congestum est. Liber primus de Simplicibus Medicamentis, quo docentur errata Seplasiarum & Pharmacopolarum, sive, Aromatariorum, ac recentium Medicorum: Additis eorundem Confutationibus. Liber secundus, in quo continentur Castigationes in Antidotarium seu Grabadin Johannis Mesuæ, Nicolai, Serapionis, ac aliorum recentiorum Medicorum. Liber tertius est de Ingenio curandorum corporum per medicinas laxativas. Liber quartus complectitur Curationes ad Remedia Ægritudinum principalium humani corporis. Quibus adjungitur Officina Apothecariorum, & juniorum Medicorum: Item de Phlebotomia, sive, Sanguinis missione, & præsertim in Pleuritide, ex opinionibus Græcorum, quorum dicta in plerisque non intellexerunt Arabes. Item de Vinis Febricitantium ex traditionibus Græcorum, Arabum, Pœnorum, ac confirmationibus Sacrarum Literarum. Lugduni, apud Johan. Crespin, 1532, in 8.

De Corporum animorumq; Morbis, & horundem remediis, Opusculum, in duos Libellos partitum. Lugduni, apud Guil. Hyon, 1528, in 8.

De Claris Medicinæ Scriptoribus, Veteribus ac Recentioribus, Liber. Lugd. ap. Trechsel, 1531, in 8.

Libelli duo. Primus de Medicinæ claris Scriptoribus, in quinque Tractatus divisus, quorum primus doctissimorum Medicorum laudes percurrens, Magiæ partes commemorat & reprobat, Regesque, qui in Medicinis claruerũt per tractat. 2, est de Philosophis, qui in Medicinis claruerunt. 3, de Viris Ecclesiasticis, qui in Medicinis claruerunt, & in ea Arte scripserunt. 4. est de Italis, qui in Medicinis claruerunt & scripserunt. 5, de Claris Medicis, qui in Gallia, Hispania, Anglia & Germania claruerunt. Secundus Liber est de Legum Divinarum & Humanarum conditoribus & Scriptoribus, atque de Pseudopropheta Mahometo. Symphoriani Campegii & Sebastiani Choppini, *Mollissoviensis*, in Legem Mahometicam Dialogus. Campegii de Corporum Animorumque Morbis, eorundemque Remediis Opusculum, in duos partitum Libellos. Primus introductorius est in Practicam Galeni: Secundus Ægritudinum animorum curativus. Religionis Evangelicæ & Christianæ ex Gentilium & Philosophorum argumentis comprobatio. Ejusdem Aphorismi, sive, Collectionum Libellus in decem Capita divisus. Opera Hippocratis parva noviter de Græco in Latinum traducta, Libris septem, Andreâ Brentio, *Patavino*, interprete. Primus, de Natura hominis: secundus, de Victu: tertius, de tuenda valetudine: quartus, Medicinæ lex: quintus, Jusjurandum: sextus, Demonstratio, quòd Artes sunt: septimus, Invectiva in obtrectatores. Alexander Aphrodiseus de Febribus, Georgio Valla interprete.

Alexan-

Alexander Aphrodiſeus de Febribus, Georgio Vallâ interprete. Alexandri Benedicti, *Veronenſis*, Aphoriſmi, ſive, Collectionum Libellus de Medici atque Ægri Officio. Quædam Epiſtolæ ad Symphorianum Campegium. Omnia conjunctim Lugduni, 1506, in 8.

Medicinale Bellum inter Galenum & Ariſtotelem geſtum, quorum hic Cordi, ille autem Cerebro favebat, in duos Libros diviſum: primus Cerebri & Cordis de principalitate humani corporis contendentium continet certamen: ſecundus Dianæ & Veneris atrociſſimum conflictum complectitur. Lugd. apud Simonem Vincentium, 1516, in 8.

Roſa Gallica, omnibus ſanitatem adfectantibus utilis & perneceſſaria. Cui accedit Margarita pretioſa de Medici atque Ægri Officio. Pariſiis, apud Aſcenſium, 1514, in 8.

Speculum, ſive, Epitome Galeni, ſeu, Galenus abbreviatus, vel inciſus & interſectus, quæcunque in Speculo continebantur, comprehendens. Medicinæ Propugnaculum, in Speculum Medicinæ Galeni. Galeni Vita. De Elementis Galeni Epitoma. De Generatione Animalium, Epitoma. De Paſſione uniuſcujuſque particulæ corporis & curâ ipſarum, qui Liber decem Tractatuum, ſive, Myamir intitulatur, Epitoma. Sylvæ Febrium ex Galeni Libris ad complementum Libri Myamir. De Gynæciis, Liber, hoc eſt, de Paſſionibus Mulierum. De Dynamidiis, Liber. De Morbis Oculorum Galeni Libri duo. Addita ſunt, Tabula omnes materias & ſingulares morbos comprehendens. Conſtantini Aphricani Therapevtica, ſeu, Megatechni ſuper Libros de Ingenio ſanitatis Galeni. Lugduni, apud Johan. Marion, 1516, in 8. apud Johan. de Jonvelle, 1517, in 8.

Paradoxa in Artem parvam Galeni. Epitome Commentariorum Galeni ad Hippocr. Libros Aphoriſmorum, Prognoſticorum, Regiminis acutorum, Epidemiorum. Item, Centiloquium Iſagogicum. Categoriæ Medicinales. Lugduni, apud Joh. Marion, 1516, in 8.

Vocabulorum Medicinalium, ac Terminorum difficilium Explanatio, cum ejusdem argumenti Epitomâ. Item Iſidori Epiſcopi Lib. IV Etymologiarum, quæ ſunt de Medicina, Explicatio. Cum Auctoris Opere de Quadruplici diſciplina, ſcilicet Philoſophia naturali, Medicina, Theologia, & Morali Philoſophia, integrantes quadrivium. Lugduni, ap. Claudium Davoſt, 1508, in 8.

Epiſtolæ Phyſicæ Campegii, Manardi, & Coronæi de Transmutatione Metallorum, ad Regios Medicos, Capellanum & Miletum. Defenſio Avicennæ, Laurentio Friſio Auctore. Epiſtola reſponſiva Campegii in Laur. Friſium. Lugd. ap. Benedictum Bounyon, 1533, in 8.

Epitome Commentariorum Galeleni in Libros Hippocratis Coi. Primus Aphoriſmorum. Secundus Prognoſticorum. Tertius Regiminis acutorum morborum. Quartus Epide-

©BIUM

miarum. Ejusdem Centiloquium Isagogicum in Libros Hippocratis. In quo præclarissima quæque digna lectu, quæ à Galeno scripta sunt, breviter & placido stilo narrant. Lugd. apud Joh. Marion, 1516, in 8.

Cribratio Medicamentorum ferè omnium, in sex digesta Libros. His accesserunt Quæstio aurea de exhibitione Medicinarum venenosarum. De Mistorum generatione. De Concretis, & abstractis. Apologia in Academiam novam Hetruscorum ac contra Avicennam & Mesuem Antonii Galfredi. Lugduni, apud Sebast. Gryphium, 1534, in 8. Huic addita est Medulla totius Philosophiæ naturalis, ac Medicinæ.

SYNESIUS

In Democritum Abderitam de Arte sacra, sive, de Rebus naturalibus, & mysticis, Commentaria. Extant Latinè cum Antonii Mizaldi Memorabilium, Centuriis IX. Coloniæ, ap. Johan. Birckmannum, 1574, in 16. Græce Mss. apud Med. Clariss. Joh. Elichmannum.

SYNESIUS, *Episcopus Cyrenes*

De Insomniis, Liber. Extat Græce cum Artemidoro. Venetiis, apud Aldum, 1527, in 4. & cum cæteris Ejus Operibus. Parisiis, apud Adr. Turnebum, 1553, in fol. Latinè interprete Marsilio Ficino, cum Augerii Ferrerii Libello de Insomniis. Lugduni, apud Tornæsium, 1549, in 16. Græcè & Latinè ex interpretatione Dionysii Petavii, *Aurelianensis*, inter Opera ejus edita Lutetiæ, apud Cl. Morellum, 1612, in fol. pag. 132.

T.

TARENTINUS

De Re Rustica, Fragmenta aliquot. Extant in Γεωπονικῶν, seu, de Re Rustica selectorum Lib. XX. Græcis, Constantino quidem Cæsari nuncupatis. Johan. Alex. Brassicani operâ in lucem editis. Basileæ, apud Rob. Winter, 1539, in 8. Latinis autem Jano Cornario interprete. Basileæ, apud Frobenium, 1540, in 8.

TARQUINIUS CARPINETUS, *Patavinus*

De Gutta, sive, Junctura rum dolore, quem Arthritin dicunt, Tractatus. Patavii, 1609, in 4. Venetiis, apud Societatem, anno & formâ iisdem.

TARQUINIUS OCYORIS

De viginti quinque Radicibus Pesti resistentibus. Argentorati, apud Josephum Rihelium, 1589, in 8.

TAULADANUS

Animadversio in Brasceschi Dialogum de Materia Lapidis. Extat cum Alchemiæ Voluminibus, editis Basileæ, ap. Petr. Pernam, 1572, in 8. *Vid.* Autor Chemic. var.

TER-

TERTIUS DAMIANUS

Viſſenacus Decipolitanus Medicus A.C. circiter 1530, maximi pretii. Juſtus in Chronol. Medic.

Theoricæ Medicinæ, totam rem miro compendio complectentes, non modò Medicis aut Chirurgis, verùm & omnibus, quibus ſanitatis divitiæ cordi ſunt, accommodæ atque adeo neceſſariæ. His acceſſit Libellus περὶ ἰδρωτέων, tempore, quo hoc malum ſæviret ab Eodem concinnatus. Antverpiæ, apud Antonium Dumæum, 1541, in 4.

TEUCER ANNÆUS PRIVATUS

De Anatomiæ Laudibus, Præfatio. Præmiſſa eſt Methodo Anatomicæ Hier. Capivaccii. Francof. apud Egenolphum, 1594, in 8.

☽ Adami Loniceri Explicationem Methodicam omnium Corporis Humani affectuum publicavit. Francof. apud Palthenium, 1594, in 8.

☽ Ejusdem Adam. Loniceri Libros III. de Purgationibus foras dedit. Ibidem, apud Petrum Fiſcherum, 1596, in 8.

Hieronymi Capivaccii Methodum Medendi edidit. Francof. in 8.

THADDÆUS

⊙ *Bononiæ Medicinam docuit amplo honorario, tantâq; omnium opinione, ut ſecundus Galenus illo tempore prædicaretur. Evaſit Vir ditiſſimus propter ingentem mercedem, quam à Principibus in diem ſolebat paciſci. Vixit ſub Rudolpho Imperatore A.C. 1279. cum Placentino, eodemq; anno obiit.*

Expoſitiones in arduum Aphorismorum Hippocratis Volumen. In divinum Prognoſticorum Hippocratis Librum. In præclarum Regiminis Acutorum Hippocratis Opus. In ſubtiliſſimum Johannitii Iſagogarum Libellum. Johan. Bapt. Nicollini, *Salodienſis*, operâ in lucem emiſſæ. Venetiis, apud Luc. Antonium Juntam, 1527, in fol.

In Cl. Galeni Artem parvam, Commentaria. Neapoli, 1522, in fol.

THADDÆUS DUNUS, *Locarnenſis*

Epiſtolæ Medicinales. In quibus de Oxymelitis facultatibus, & curatione Pleuritidis, Morborumque articularium tractatur. Ejusdem de Hemitritæo, ſive, Febre ſemitertianâ, Libellus. Item Miſcellaneorum de re Medica Liber omnino utilis, aliàs non editus. Tiguri, apud Joh. Wolphium, 1592, in 8. apud Andr. Geſnerum primum, 1555, in 8.

De ratione curandi per Venæſectionem, Libri III. Lutetiæ, apud Stephanum, 1544, in 8. Tiguri, ap. Chriſtophorum Froſcoverum, 1570, in 8.

☽ De ratione curandi per Venæſectionem, Liber quartus, prioribus tribus aliàs editis adjungendus. In quo Revulſionis, Derivationis, ſimplicisq; vacuationis natura penitiùs inſpicienda proponitur, & ſuperiorum Librorum loca aliquot cumulatiùs confirmantur: ad ea verò, quæ

Lindenius renovatus sive Johannis Antonidae Van der Linden De Scriptis Medicis ... - page 1006 sur 1339

©BIUM

objecta fuerunt καθ' ἑξιν factis, deque occultis meatibus fusiùs disputatur. Tiguri, apud Christophorum Froscoverum, 1571, in 8. Ibidem, apud Eundem, 1579, in 8.

Nova constitutio Artis Revellêdi, Derivandi, simpliciterque vacuandi per Venæsectionem, uno quidem Libro, eoque brevi comprehensa, cæterùm duobus aliis pleniùs illustrata & confirmata. Tiguri, apud Andr. Gesnerum, 1557, in 8.

Muliebrium Morborum omnis generis Remedia, ex Dioscoride, Galeno, Plinio, Barbarisque & Arabibus collecta & disposita. Argentorati, apud Josephum Rihelium, 1565, in 8.

De Respiratione, Liber. Quòd Respiratio non sit motus voluntarius, hoc est, non ex nostro arbitrio pendeat, (quod tamen Galenus censet) sed animalibus tam rationalibus, quàm irrationalibus, à natura ingenita est. Tiguri, apud Christ. Froscoverum, 1588, in 8.

THADDÆUS ab HAYCK

Actio Medica, adversus Philippum Fanchelium, *Belgam*, Incolam Buduicensem, Medicastrum, & Pseudo-Paracelsistam. Ambergæ, apud Mich. Forsterum, 1596, in 8. Continet autem I. Exegesin singularem Curationis fœdæ Scabiei in Filiola sexenni Illustris Baronis Casparis Zerotini, &c. Simul etiam justam Querelam in Phil. Fanchelium, quod in extremo utrumque felicis curationis actu, eandem clandestinè & furtim deleteriis pharmacis crudeliter excarnificatam necaverit. II, Philippi Fanchelii Responsum ad eandem Exegesin. III, Eidem Responso aliud Responsum oppositum sub titulo: Antifanchelius.

De Cerevisia, ejusque conficiendæ ratione, naturâ, viribus, & facultatibus, Opusculum. Francofurti, apud Hæredes Andr. Wecheli, 1585, in 8.

Aphorismorum Medicorum, Libellus unus. Ibid. in 8.

Metoposcopia. Francof. ap. Hæredes Wecheli, 1584, in 8.

THADDÆUS NEMICUS, *ab Hageck*

Epistola ad Petrum Andr. Matthiolum, quâ quæritur, quid sint Baccæ piscatoriæ, quas officinæ vocant cotulas Elephantinas. Extat Lib. III. Epistol. Matth. pag. 389.

THEOBALDUS, *Episcopus*

Physiologus, de naturis XII Animalium, cum Auctoris incerti rudi Commento, Opusculum. Excusum sub fin. sæculi XIV, suppresso loci & Typographi nomine, in 4.

THEOBALDUS ANGUILBERTUS, *Hybernienſis*

Mensa Philosophica, compendiosè tractans, inprimis quid in Conviviis pro Cibis & Potibus sumendum est. Deinde qui sermones in illis secundum exigentiam personarum habendi sunt, & quæ sectiones discutiendæ, quæ insuper facetiæ & joci interserendi. Parisiis, apud Johannem Parvum, 1517, in 8.

THEO-

THEOBALDUS FOTTICH

De Conſolidatione partium genitalium præter naturam, Epiſtola. Extat cum Gregorii Horſtii Obſervation. Medicinal. ſingul. Lib. IV priobus. Ulmæ, apud Saurium, 1628, in 4, pag. 508.

THEOBALDUS de HOGHELANDE, *Mittelburgenſis*

De Alchemiæ difficultatibus, Liber. In quo docetur, quid ſcire, quidve vitare debeat veræ Chemiæ Studioſus, ad perfectionem aſpirans: & multæ Philoſophorum Propoſitiones obſcuræ & difficiles explicantur. Coloniæ Agrippinæ, apud Henr. Falckenburg, 1594, in 8. & Volumine primo Theatri Chemici, editi Argentorati, apud Laz. Zetznerum, 1613, in 8. pag. 113.

⊙ THEOBALDUS NORMANNUS

Tractatus, de Peſte. Extat cum Georg. Hieronym. Velſchii Exoticar. Curat. & Obſervat. Medicinal. Chiliad. Ulmæ, apud Chriſtian. Balthaſar. Kuenium, 1676, in 4.

THEOBALDUS le PLEIGNII, *Vindocinenſis*

De Uſu Pharmacevtices, in conſarcinandis Medicamentis, Iſagoge. Ad vulgarem Medendi regulam, nequaquam diſſimulatis Empiricorum ſuccidaneis, atque μιμιγμάτων præparationibus, & adminiſtrationibus, ex non contemnenda tum Veterum, tum Neotericorum ἐπιγραφῇ: Seplaſiariis, Pharmacopolis, junioribus Medicis, ei artificio ſe mancipare volentibus, non minùs utilis, quàm neceſſaria. Venetiis, apud Joh. Ant. & Petrum FFR. de Sabio, 1542, in 24. Lugduni, apud Johan. Barbonum, 1539, in 16. Antverpiæ, apud Guil. Montanum, 1542, in 16.

THEODORICUS

Epiſcopus Cervienſis, Chirurgus, ordinis Prædicatorum. Vixit A. C. 1494. Juſtus in Chronol. Medic.

Chirurgia ſecundùm Medicationem Hugonis de Luca. Venet. apud Octavianum Scotum, 1490: apud Bernhardinum Venetum de Vitalibus, 1519, in fol. cum Chirurgia Guidonis, Bruni, Rolandi, aliorum, ap. Juntas, 1546, in fol. cum Arte Chirurgica.

THEODORICUS, *Oſtrogothorum Rex*

De Thermis Aponi, Epiſtola, ad Aloiſium Architectum. Extat p. 93. Operis Veneti de Balneis.

THEODORICUS DORSTENIUS

Medicus optimus & Simplicium explorator eruditiſſimus. Vixit circa A. C. 1539. Juſtus in Chronolog. Medicorum.

Botanicon, continens Herbarum, aliorumque ſimplicium, quorum uſus in Medicinis eſt, Deſcriptiones, & Icones ad vivum effigiatas: ex præcipuis tam Græcis, quàm Latinis Auctoribus concinnatum. Additis

Lindenius renovatus sive Johannis Antonidae Van der Linden De Scriptis Medicis ... - page 1008 sur 1339

©BIUM

etiam quæ Neotericorum obſervationes, & experientiæ vel comprobarunt denuo, vel nuper invenerunt. Francof. apud Chriſt. Egenolphum, 1540, in fol.

THEODORICUS GERHARDUS

Gandavus. Medicus eruditus. Juſtus in Chronol. Medic.

Galeni de Simplicium Medicamentorum facultatibus Lib. XI. Latine interpretatus eſt. Item, de Curandi ratione per Sanguinis miſſionem.

THEODORICUS RESCHINGEDER

Epiſtola Medica. Extat cum Ciſta Medica Johannis Hornungi. Noribergæ, apud Simonem Halbmayerum, 1625, in 4.

THEODORICUS ULSTENIUS, *Friſius*

De Pharmacandi comprobatâ ratione, Medicinarum ſimplicium rectificatione, ſymptomatumque purgationis horâ ſupervenientium emêdatione, Libri duo. Noribergæ, 1596, in 8. Baſileæ, apud Henr. Petri, 1571, in 8. Cum Georg. Pictorii, *Villingani*, Commentariis.

THEODORUS *Floruit ſub. &c.*

Diæta, quibus vel ſalubriter utendum, vel cautius abſtinendum ſit. Argentinæ, apud Johannem Schottum, 1544, in fol. Cum notis Georgii Eberhardi Schreineri. Hallis, 1638, in 6.

⊙ THEODORUS ALDES, *Anglus*

Diſſertatio Epiſtolica de Generatione Animalium, contra Harvejum. Amſtelodami, apud Petrum van den Berge, 1666, in 12. Extat etiam cum Celeberrimorũ Anatomicorum, Severini, Caſtrenſis, Jaſolini, Cabrolii, variis Opuſculis Anatomicis. Francofurti, apud Hermannum à Sande, 1668, in 4. Item cum Johannis Georgii Volcameri Collegio Anatomico concinnato ex Clariſſimis Trium-Viris. Ibidem, apud Eundem, anno & formâ eâdem. Item cum Dan. le Clerc & J. Jac. Mangati Bibliotheca Anatom. Genevæ, apud Joh. Anton. Chovet, 1685, in fol.

Obſervationes naturales in Ovis factæ. Amſtelodami, 1673, in 12. Extat etiam cum Dan. le Clerc & Joh. Jac. Mangati Bibliotheca Anatom. Genevæ, apud Joh. Anton. Chovet, 1685, in fol.

De Urina. Extat ibidem, ap. Eund. anno & formâ iisdem.

THEODORUS ANGELUTIUS, *à Belforte*

Ars Medica, ex Hippocratis & Galeni Theſauris potiſſimùm deprompta, ac ſingulari quodam & perſpicuo ſententiarum ordine expoſita. Venetiis, apud Paulum Mejetum, 1588, in 4.

De Natura & Curatione Malignæ Febris, Libri quatuor. Venetiis, apud Robertum Mejetum, 1593, in 4.

Bactria. Quibus rudens quidam ac ſal-

ac falsus criminator validè repercutitur, & de natura Malignæ Febris accuratissimè differitur. Venetiis, apud Joh. Bapt. Ciottum, 1593, in 4.

THEODORUS BARONIUS, *Cremonensis*

De Operationis Mejendi triplici læsione, & curatione, Libri duo. In quibus Morbi omnes Renum, & Vesicæ, quoad eorum cognitionem, prognosticum, & curationem, ex Galeni præsertim mente cumulate pertractantur, & Quæstiones multæ ab antiquis recentioribusque Medicis partim omissæ, partim perperam solutæ, proponuntur & enodantur. Papiæ, ap. Andr. Vianum, 1609, in 4.

THEODORUS BELLEUS, *Siculus Ragusinus*

In Hippocratis Coi Aphorismos, Commentarius primus. Panhormi, apud Johan. Matthæum Mayda, 1571, in 4.

THEODORUS BEZA, *Vezelius*

De Peste, Quæstiones duæ explicatæ: una, sitne contagiosa? altera, an & quatenus sit Christianis per secessionem vitanda? Genevæ, ap. Eustathium Vignon, 1579, in 8. Lugd. Batav. apud Elzevirios, 1636, in 12. Accessit Andreæ Riveti ejusdem Argumenti Epistola; in qua & mos, cadavera mortuorum in templis sepeliendi, redarguitur.

⊙ THEODORUS CHRISTOPHORUS CRUGIUS

De Morbis Chronicis ex Acido vitioso. Marpurgi, 1676, in 4.

THEODORUS COLLADO, *Biturix*

☽ Adversaria, seu, Commentarii Medicinales Critici, Dialytici, Epanorthotici, Exegematici, ac Didactici. Ubi varii & multiplices Neotericorum, qui centum abhinc annis scripserunt, & Medicinam fecerunt, errores aperiuntur, excutiuntur, refelluntur, & ex familia Medica eliminantur: ac pristina, genuinaque antiquorum doctrina, à zizaniis ac sordibus perpurgata, suo nitori ac puritati restituitur. Tomus prior & Tomus alter. Genevæ, apud Jacobum Stoer, 1615, & 1617, in 8. Ibidem, apud Johannem Landre, 1680. in 8. Hæc Editio novum titulum nacta est: nempe: Sphalmata Medica tam in Theoria, quàm in Praxi adnotata, & correcta, Ubi &c.

THEODORUS CORBEJUS, *Hervordianus*

☽ Pathologia, sive, Morborum & Affectuum omnium præter naturam, qui corpus humanum invadere solent. Enumeratio, ex veterum Græcorum, Latinorum, Arabumq; fontibus, ac recentiorum limpidissimis rivulis exhausta, & compendiosâ, facili, accuratâ, & perspicuâ methodo disposita. Francofurti, ap. Zach. Palthenium, 1616, in 8. Noribergæ, apud Wolfgangum Endterum, 1647, in 8. Francofurti, 1653, in 8. Noribergæ, 1661, in 8. Cum brevi totius Medicinæ Delineatione, in Præfatione præmissa, adumbrata & Additamentis exornata ab Hermanno Corbejo, Aut. F. Phar-

©BIUM

Pharmacia Simplicium, & Compositorum bipartita. Francof. apud Schönwetterum, 1656, in 4.

THEODORUS GAZA

⊙ Interpretatus est Aristotelis de Natura Animalium Libr. IX. Ejusdem de Partibus Animalium Libr. IV. Ejusdem de Generatione Animalium Libr. II. Theophrasti de Historia Plantarum Libr. IX. & decimi principium duntaxat. Ejusdem de Causis Plantarum Libr. VI. Aristotelis Problemata in suum locum restituit. Et alios tres Tractatus è Græco in Latinum traduxit atque edidit; quorum primus omnia ea continet, quæ in Aristotelis Animalibus & Theophrasti Plantis habentur: Alter complectitur nomina omnium Aristotelis & Theophrasti Plantarum & partium Corporis humani secundùm ordinem Literarum dispositarum. Tertius est Latinus secundùm Literas Alphabeti eorum ipsorum, quæ in Græco Tractatu notata visuntur. Atque hæc omnia in uno Volumine continentur. Venetiis, apud Aldum, & Andr. Asulanum, 1504, in fol.

Expositio Latina Lib. VII. Aphorismorum Hippocratis, cum Jac. Forlivienſis, Marsiliique Expositionibus. Edidit Jac. Forlivienſis. Papiæ, apud Jac. de Burgofranco, 1512, in fol.

Item Problemata Aristotelis. Extat in Petri de Apono Expositione Eorundem.

Item, Theophrasti Eresii, Lib. X. de Historia Plantarum.

⊙ THEODORUS JANSSONIUS ab ALMELOVEEN

Inventa Nov-Antiqua, id est, brevis Enarratio Ortus & Progressus Artis Medicæ; ac præcipuè de Inventis vulgò novis, aut nuperrimè in ea repertis. Subjicitur Ejusdem Rerum Inventarum Onomasticon ad Virum Clariss. Jacobum Vallan. Amstelodami, apud Janssonio-Wäsbergios, 1684, in 8.

⊙ THEODORUS KERKRINGIUS

Spicilegium Anatomicum, continens Observationum Anatomicarum rariorum Centuriam unam: nec non Osteogeniam Fœtuum, in quo, quid cuique ossiculo singulis accedat mensibus, quidque decedat, & in eo per varia immutetur tempora, accuratissimè oculis subjicitur. Amstelodami, apud Andr. Frisium, 1670, in 4. Ibid. 1673, in 4.

Anthropogeniæ Ichnographia, sive, Conformatio Fœtus ab ovo usque ad Ossificationis principia, in supplementum Osteogeniæ Fœtuum. Cum Figuris. Ibidem, apud Andr. Frisium, 1670, in 4. Extat etiam cum Danielis le Clerc & J. Jac. Mangeti Bibliotheca Anatomic. Genevæ, apud Johan. Anton. Chovet, 1685, in fol.

Commentarius in Currum Triumphalem Antimonii Basilii Valentini, à se Latinitate donatum. Ibidem, ap. Andr. Frisium, 1671, in 12.

Osteogenia Fœtuum sola etiam extat cum

tat cum Daniel le Clerc & Joh. Jac. Mangeti Bibliotheca Anatom. Genevæ, apud Johan. Anton. Chovet, 1685, in fol.

THEODORUS MAYERNUS TURQUETUS

De Gonorrhœæ inveteratæ & carunculæ ac ulceris in Meatu Urinario Curatione Epiſtola. Extat Cent. 1. Epiſtol. Guil. Fabr. Hildani. Oppenheimi, apud Johan. Theod. de Bry, 1619, in 4, pag. 455. & ſuper eadem re altera Cent. v. Obſervat. Ejusdem. Francofurti, apud Matth. Merianum, 1627, in 4, pag. 216.

☽ Apologia. In qua videre eſt, inviolatis Hippocratis & Galeni legibus, Remedia Chymicè præparata, tutò uſurpari poſſe. Ad cujusdam Anonymi Columnias Reſponſio. Rupellæ, ſine nomine ejus, apud quem proſtet, 1603, in 8.

THEODORUS PRISCIANUS

Ad Timotheum Fratrem Phænomenωn euporiſtωn Lib. I. Logicus Lib. II. Gynæcea ad Salvinam Lib. III. Baſileæ, apud Hieronymum Frobenium, & Nicolaum Epiſcopium 1532, in 4. Venetiis, apud Aldum, 1547, in fol. cum Medicis Antiquis, pag. 291, ubi hoc ordine recenſentur: Liber, qui Logicus dicitur ad Timotheum Fratrem. Liber II, de Oxyoris, ſeu Acutis paſſionibus, ad Eundem. Liber III, ad Victoriam, Gynæcia, ſeu, de Mulierum paſſionibus Liber IV, ad Euſebium Filium, de Phyſica ſcientia.

De Morbis Mulierum varia, habentur in Harmonia Gynæciorum, cum Gynæciorum Libris ab Iſr. Spachio editis.

⊙ THEODORUS TURGUETUS, *de Mayerne*

Tractatus de Arthritide. Acceſſerunt Ejusdem aliquot Conſilia Medicinalia; emittente Theophilo Boneto. Genevæ, 1671, in 12. Ibid. ap. Franciſcum Miege, 1674, in 12. Londini, 1676, in 8.

⊙ THEODORUS WYNANTS

Johannis Rudolphi Saltsmanni Varia Obſervata Anatomica edidit. Amſtelodami, apud Jacobum Konynenberg, 1669, in 12.

THEODORUS ZWINGERUS

⊙ *Natus Baſileæ A.C. 1533, Patre Leonhardo, Cive Baſil. anguſtæ fortunæ: in patriâ Academiâ primùm Linguam Græcam, deinde Ethicam & Politicam, tandemq. demum Medicinam publicè docuit & exercuit. Obiit Baſileæ A.C. 1588, ætatis ſuæ 54. relicto Filio Jacobo, paternæ virtutis & famæ hærede.*

In Artem Medicinalem Galeni Tabulæ & Commentarii. Ex quibus Medici longæ Artis Compendium: Philoſophi, cognitione naturæ in corpore humano, tanquam in microcoſmo: Logici denique, artificioſam ordinis definitivi dialyſin, magnâ cum utilitate & facilè haurire poterunt. Baſileæ, apud Joh. Oporinum, 1561, in fol.

Lindenius renovatus sive Johannis Antonidae Van der Linden De Scriptis Medicis ... - page 1012 sur 1339

©BIUM

In Galeni Librum, de Conſtitutione Artis Medicæ, Tabulæ & Commentarii. Ex quibus rationem inveniendi & conſtituendi Artem quālibet, juxta Reſolutivi ordinis leges (cujus natura, ars & uſus multis jam ſæculis latuit) ſtudioſus Lector facili negotio depromet. Baſileæ, apud Joh. Oporinum, 1561, in fol.

Hippocratis Coi viginti duo Commentarii Tabulis illuſtrati: Græcus contextus ex doctiſſ. V V. Codicibus emendatus. Latina verſio Jani Cornarii innumeris locis correcta. Sententiæ inſignes per locos communes methodicè digeſtæ. Baſileæ, ap. Epiſcopios, 1579, in fol. Eſt autem hic

Commentariorum Hippocratis Tabulis illuſtratorum Elenchus:

Περὶ Τέχνης.	De Arte.
Περὶ Ἀρχαίης ἰητρικῆς.	De Veteri Medicina.
Νόμος.	Lex.
Ὅρκος.	Jusjurandum.
Περὶ Ἰητροῦ.	De Medico.
Περὶ Εὐσχημοσύνης.	De Elegantia.
Παραγγελίαι.	Præceptiones.
Περὶ Σαρκῶν, ἢ μᾶλλον, περὶ Ἀρχῶν.	De Carnibus, *ſeu potius*, De Principiis.
Περὶ Γονῆς.	De Genitura.
Περὶ Φύσιος παιδίου.	De Natura Pueri.
Περὶ Ἑπταμήνου.	De Septimeſtri.
Περὶ Ὀκταμήνου.	De Octimeſtri.
Περὶ Αἰῶνος.	De Ætate.
Περὶ Φύσιος ἀνθρώπου.	De Natura humana.
Περὶ Ἀέρος, ὑδάτων, τόπων.	De Aëre, Aquis, Locis.
Περὶ Φυσῶν.	De Flatibus.
Περὶ Τροφῆς.	De Alimento.
Περὶ Τόπων, τῶν κατ' ἄνθρωπον.	De Locis in homine.
Περὶ Ἀδένων.	De Glaudulis.
Περὶ Διαίτης βιβλία τρία.	De Diæta Libri, tres.
Περὶ Ἐνυπνίων.	De Inſomniis.
Περὶ Ὑγρῶν χρήσεος.	De Humidorum uſu.

His ad Johannem Cratonem V. Cl. Præfationem præmiſit. In qua Librorum Hippocrateorum Diſpoſitionem, & argumenti ſingulorum velut indicationem per Tabulas explicuit.

Phyſiologia Medica, eleganti ordine conſcripta, rebuſque ſitu digniſſimis, Theophraſti item Paracelſi totius ferè Medicinæ dogmatibus illuſtrata. Baſileæ, apud Sebaſtianum Henric-Petri, 1610, in 8.

Metho-

Methodus ruſtica Catonis atque Varronis Præceptis Aphoriſticis per Locos communes digeſtis, typicè delineata, & illuſtrata. Baſileæ, apud Petr. Pernam, 1576, in 8.

Conſilia & Epiſtolæ quædam Medicæ. Extant eo in Opere, quod Laurentius Scholzius edidit. Francofurti, apud Andr. Wecheli Hæredes, 1598, in fol.

Petri de Bayro, de Medendi humani corporis Malis, Encheiridō, edidit. Addito ejusdem Autoris Tractatu de Peſte. Extat apud Eundem Bayro.

⊙ THEODORUS ZWINGERUS, *Jun.*

Obſervatio de Excreſcentia carnea uterina. Extat Ephemer. Acad. Nat. Curios Germ. Decur. II. Ann. II. N. 186.

THEOMNESTUS

De Mulomedicina Capita aliquot. Extant inter Veterinariæ Medicinæ Scriptores, qui editi ſunt Græcè quidem Baſileæ, apud Joh. Valderum, 1537, in 4. Latinè autem ex interpretatione Johannis Ruellii, Pariſiis, apud Simonem Colinæum, 1530, in fol.

De Re Ruſtica, Fragmenta aliquot. Extant in Γεωπονικῶν, ſeu, de Re Ruſtica ſelectorum Lib. XX. Græcis, Conſtantino quidem Cæſari nuncupatis. Johan. Alex. Braſſicani operâ in lucem editis Baſileæ, apud Robertum Winter, 1539, in 8. Latinis autem, Jano Cornario interprete, Baſileæ, apud Frobenium, 1540, in 8.

THEON

Fragmentum unum. Extat apud Aëtium Amidenum, ſcilicet, Vini purgantis bilem præparatio, Tetrab. 1, Serm. 3, Cap. 58.

⊙ THEOPHILUS BONETUS

Sepulchretum, ſive, Anatomia Practica ex Cadaveribus morbo denatis, proponens Hiſtorias & Obſervationes omnium penè humani corporis affectuum, ipſorumque cauſas reconditas revelans. Quo nomine tam Pathologiæ genuinæ, quàm Noſocomiæ orthodoxæ fundatrix, imò Medicinæ Veteris ac Novæ Promptuarium dici meretur. Opus omnium Medicinæ & Anatomiæ Cultorum votis hactenus expetitum ſummoq; labore decerptum ac congeſtum. Tomus Primus affectus Capitis ac Pectoris continet. Tomus Secundus continet affectus imi Ventris, & reliqui corporis. Genevæ, apud Leonhardum Chovet, 1679, in fol.

Pharos Medicorum, hoc eſt, Cautiones, Animadverſiones, & Obſervationes Practicæ, ex Operibus Guilielmi Ballonii erutæ, ordini Practico traditæ & Libris decem comprehenſæ. Genevæ, apud Franciſcum Miege, 1668, in 12.

Prodromus Anatomiæ Practicæ, ſive, de Abditis Morborum Cauſis, ex Cadaverum diſſectione revelatis, Libri Primi Pars Prima, de Doloribus Capitis, ex illius apertione manifeſtis. Genevæ, apud Franciſcum Miege, 1675, in 8.

Lindenius renovatus sive Johannis Antonidae Van der Linden De Scriptis Medicis ... - page 1014 sur 1339

©BIUM

Theod. Turqueti, de Mayerne, Tractatum de Arthritide unà cum Ejusdem aliquot Consiliis Medicinalibus è Gallico in Latinum versis emisit. Genevæ, 1671, in 12. Ibid. apud Eundem, 1674, in 12. Londini, 1676, in 8.

Jacobi Rohaultii Tractatum Physicum ex Gallico Latinum fecit. Genevæ, 1674, in 8.

Mercurius Compitalitius, sive, Index Medico-Practicus, per Decisiones, Cautiones, Animadversiones, Castigationes, & Observationes, in singulis Affectibus præter naturam, & Præsidiis Medicis, Diæteticis, Cheirurgicis & Pharmaceuticis, ex probatissimis Practicis, priscis & neotericis depromptas, veram & tutam Medendi viam ostendens. Accessit Appendix de Medici Munere. Genevæ, apud Leonhardum Chovet & Socium, 1682, in fol.

Medicina Septentrionalis Collatitia, sive, Rei Medicæ nuperis annis à Medicis Anglis Germanis & Danis emissæ Sylloge & Syntaxis. Exhibens Observationes Medicas. In quibus nova, abdita, admirabilia, & monstrosa Exempla adducuntur. Circa Ægritudinum Causas, Signa, Eventus, Curationes præterea admirandæ proponuntur. Cum Indicibus & Figuris necessariis. Genevæ, apud Leonhardum Chovet & Socium, 1684, in fol.

THEOPHILACTUS SIMOCATUS

Naturalium Quæstionum, Dissertatio. Græcè. Lugduni Batavorum, apud Johan. Patium & Johan. Balduinum, 1596, in 12. Græco-Latine, apud Commelinum, 1600, in 8. cum ejusdem, quæ reperiri potuerunt, reliquiis.

THEOPHILUS, *aliàs* PTOLOTHÆUS *aut* PHILOTHEUS

Vixit A. C. circiter 170. Justus in Chronol. Medic.

De exacta recrementorum Vesicæ cognitione, Commentariolus. Albano Torino interprete. Basil. apud Henr. Petri, 1533, in 8. Cum Philareti, de Pulsuum scientia, Libello. Paris. 1567, in fol.

De Urinis Liber singularis. Federicus Morellus ex Bibliotheca Regia nunc primùm prodeuntem Latinè vertit. Lutetiæ, apud Federicum Morellum, 1608, in 12. Græco-Latine.

THEOPHILUS de GARANCIERS

Flagellum Angliæ, seu, Tabes Anglica, numeris omnibus absoluta. Londini, apud Withakerum, 1647, in 12.

THEOPHILUS KENTMANN, *Misnienſis*

De Exhalationibus fumosis & vaporosis, flatuosisque spiritibus in Macrocosmo & Microcosmo existentibus, Tractatus Philosophicus & Medicus. Halæ Hermandurorum, 1591, in 4.

THEOPHILUS MADER

Thomæ Erasti, Disputationum & Episto-

Epistolarum Medicinalium Volumen edidit.

⊙ THEOPHILUS NEANDER

Heptas Alchymica. Hallæ, 1621, in 8.

THEOPHILUS PROTOSPATHARIUS

Medicus Græcus. Claruit post Galenum. Wolfg. Justus in Chronol. Medicorum.

☽ De Corporis humani Fabrica, Libri quinque. Græcè. Parisiis, apud Guil. Merelium, 1555, in 8. A Junio Paulo Crasso, *Patavino*, in Latinam orationem conversi. Hippocratis præterea Coi de Purgatoriis Medicamentis, Libellus. Venet. apud Octavianum Scotum, 1536, in 8. Parisiis, apud Conradum Neobarium, 1540, in 16. Extat etiam cum Medicis Græcis antiquis. Basileæ, 1581, in 4.

THEOPHILUS RAYNAUDUS, *Laspitellensis, è Soc. Jesu*

De Ortu Infantium, contra naturam, per sectionem Cæsaream. Ejusdem Error popularis de Communione pro Mortuis. Lugduni, 1647, in 8.

⊙ De Incorruptione Cadaverum. Aven. 1665, in 8.

THEOPHRASTUS

Lesbius. Laërt. vero, in 5, Eresius. Sic ab Aristotele, antea Euphrastus ob oris & Eloquentiæ suavitatem, & Tyrtamus dictus. Habuit Discipulos ad duo millia. C. Plinio major, 490 annis: primo, qui à Magni Alexandri ætate scripsit. Vixit A. M. 3652, aliis 3644 A. ante C. 310, aliis, 318, Justus in Chronol. Medic.

De Historia Plantarum, Libri decem. De Causis Plantarum, Libri sex. Græcè. Venet. apud Aldum Manutium, 1479, in fol. His addita sunt, Aristotelis Problematum Sectiones duodequadraginta. Alexandri Aphrodisiensis Problematum Libri duo. Aristotelis Mechanicorum Liber unus. Ejusdem Metaphysicorum Libri quatuordecim. Theophrasti Metaphysicorum Liber unus. Venet. apud Aldum, 1497, apud Aldi Filios, 1552, in 8. In hac editione continentur: Theophrasti Vita ex Diogene. De Historia Plantarum Lib. x. De Causis Plantarum Lib. vi. De Igne Liber unus. De Senibus Liber unus. De Ventis Liber unus. De Piscibus Liber unus. De Vertiginibus Liber unus. De Odoribus Liber unus. De Sudoribus Liber unus. De Lapidibus Liber unus. De Signis Aquarum, & Ventorum, & Flatuum, & de Signis Tempestatis atque Tranquillitatis, & de positionibus nominibusque Ventorum, Liber unus. Metaphysices Liber unus. Characterum Liber unus. Philonis, de Mundo, Liber unus. Latinè, Theodoro Gazâ interprete. Basileæ, apud Cratandrum, 1550, in fol. Parisiis, apud Ægidium Gourmoncium, 1529, in 8. Græcè & Latinè, cum Notis Johan. Bodæi à Stapeln, Julii Cæs. Scaligeri, & Roberti Constantini. Amstelædami.

Lindenius renovatus sive Johannis Antonidae Van der Linden De Scriptis Medicis ... - page 1016 sur 1339

©BIUM

dami, apud Henricum Laurentium, 1644, in fol.

Opera, quæ quidem à tot ſæculis adhuc reſtant, omnia: ſummo ſtudio partim hinc inde conquiſita, atque in unum veluti corpus nunc primùm redacta: partim à multis, quibus etiam hactenus ſcatebant, mendis, doctorum virorum induſtriâ ac meliorum exemplarium ope repurgata. Græcè. Baſileæ, apud Johan. Oporinum, 1541, in fol. Hieronymus Gemuſæus Præfationem in hæc adſcripſit. Græco-Latine. Lugduni Batavorum, apud Johan. Orlers, Andr. Cloucq, & Joh. Maire, 1613, in fol. Daniel Heinſius hujus edit. Textum Græcum locis infinitis partim ex ingenio, partim è Libris emendavit, hiulca ſupplevit, malè concepta recenſuit, interpretationem paſſim interpolavit.

Pleraq; antehac Latinè nunquam, nunc Græcè & Latinè ſimul edita. Interpretibus Daniele Furlano, *Cretenſe*, & Adriano Turnebo. Acceſſerunt, Liber de Innato Spiritu, Ariſtoteli attributus, & Danielis Furlani uberes ad omnia Commentarii. Ex Bibliotheca Johannis Vincentii Pinelli. Hanoviæ, apud Claudium Marnium, & Hæredes Joh. Aubrii, 1605, in fol.

Librorum, Fragmentorumque hoc Volumine contentorum Syllabus:

De Lapidibus, Daniele Furlano interprete.
De Signis Pluviarum.
De Signis Ventorum.
De Signis Tempeſtatis.
De Signis Serenitatis.
De Igne, Adriano Turnebo interprete.
De Odoribus.
De Sudoribus, Daniele Furlano interprete.
De Vertigine.
De Laſſitudinibus.
De Piſcibus in ſicco degentibus.
De Animalibus, quæ colorem mutant.
De Nervorum reſolutione.
De Animi defectione.
De Animalibus, quæ repente apparent.
De Animalibus, quæ dicuntur invidere.
De Melle.
Notæ morales, eodem interprete.
De Innato Spiritu, Liber, Ariſtoteli attributus.

De Cauſis Plantarum, Liber primus. Græcè. Pariſ. ap. Vaſcoſanum, 1550, in 4.

De Subfruticibus, Herbisque, ac Frugibus, Libri quatuor, Theodoro Gazâ interprete. Argentorati, apud Henricum Sybold, in 8.

De Sudoribus & Vertigine Græco-Latine, cum Annotationibus Bonaventuræ Grangenii. Pariſiis, 1576, in 8.

⊙ Libelli duo: Unus de Igne: alter de Odoribus, interprete Adriano Turnebo, ſeorſim editi ſunt Harder-vici, 1656, in 12.

⊙ THEOPHRASTUS VERIDICUS

Scotus Plicomaſtix, ſeu, de Plicæ è Mor-

è Morborum numero Ἀποσπαρμία. Dantiſci, 1668, in 4.

THIERRY de HERY

Luis Venereæ curandæ Methodus. Lutetiæ, apud Matthæum Davidem, in 8. 1632. 1634.

THOMAS de AGUIAR

Apologia contra Ilefonſum Nunez. Marcenæ, 1621, in 4.

THOMAS AQUINAS

☽ Secreta Alchimiæ magnalia, de Corporibus ſupercœleſtibus, & quòd in inferioribus inveniantur, & quoquo modo extrahantur: de Lapide minerali, animali, & plantali. Item Theſaurus Alchimiæ ſecretiſſimus, quem dedit Fratri ſuo Reinaldo. Acceſſit Johannis de Rupeſciſſa Liber Lucis, ac Raimundi Lullii Clavicula, & Apertorium. Omnia operâ Danielis Brouchviſii in lucem edita. Cum Præfatione Johannis Heurnii. Coloniæ Agrippinæ, apud Nicolaum Bohmbargen, 1579, in 4. Lugduni-Batavorum, apud Thomam Baſſon, 1598, in 8. Extat etiam cum Volumine tertio Theatri Chemici, editi Argentorati, apud Lazarum Zetznerum, 1613, in 8.

Liber, Lilii Benedicti nuncupatum. Extat Volumine quinto ejusdem Theatri Chemici, editi Argentorati, apud Lazarum Zetznerum, 1613, in 8.

Tractatus ſextus de Eſſe & Eſſentia Mineralium tractans. Extat eodem Volumine quinto Theatri Chemici.

Aurora, ſive, Aurea hora. Ejusdem Comment. ſuper Turbam Philoſophorum breviorem, ut dicitur. Extant Decade 11. Harmoniæ Chymico-Philoſophicæ à Johan. Rhenano collectæ. Francof. apud Conr. Eifridum, 1625, in 8.

THOMAS AUBEL

Georgii Rivetti, Tractatum de Peſte, ex Italica, in Latinum Linguam tranſtulit.

THOMAS BARTHOLINUS

⊙ *Natus Hafniæ A. C. 1616, Patre Caſparo Bartholino: confectis maximam partem itineribus, Baſileæ 1645 Medicinæ Doctor creatus, & proximè ſtatim inſequente anno in Profeſſorum Regiorum Hafn. numerum receptus, & Anatomiam imprimis docere juſſus eſt: quo tempore varia Anatomica antea non viſa, imprimis Ductum Thoracicum in homine, & Vaſa Lymphatica primus invenit: tandem 1661 rude donatus, Honorarii Profeſſoris titulum meruit. Obiit Hafniæ A. C. 1665, ætatis ſuæ 49, relictis Filiis, Caſparo & Thomâ, utroq; Med. Doctore celebri.*

☽ Anatomia, ex Caſpari Bartholini, Parentis, Inſtitutionibus, omniumque Recentiorum, & propriis Obſervationibus primùm locupletata. Lugduni Batavorum, apud Franc. Hackium, 1641, in 8. Secundùm, apud Eundem, 1645, in 8. Tertium ad Sanguinis Circulationem reformatum, additis Iconibus novis accuratiſſimis, Ibidem, apud Eundem, 1651, in 8.

©BIUM

in 8. Hagæ-Comitis, 1655, in 8. Ibidem, 1660, in 8. Ibidem, apud Adrianum Ulacq, 1663, in 8. Cui Editioni accessit Appendix Thomæ Bartholini de Lacteis Thoracicis & Vasis Lymphaticis, Lugduni Batavorum & Roterodami, ex Officina Hackiana, 1669, in 8. Nuncque iterum ad Circulationem Harvejanam & Vasa Lymphatica renovata. Cum Iconibus novis & Indicibus. Ibidem, ex ead. 1673, in 8. Lugduni Gallorum, 1676, in 4.

Anatomica Anevrismatis dissecti Historia. Accedit Joh. van Horne, ejusdem Argumenti, Epistola. Panormi, apud Alphonsum de Isola, 1644, in 8.

☽ De Lacteis Thoracicis in Homine Brutisque nuperrimè observatis, Historia Anatomica. Hafniæ, apud Melch. Martzam, 1652, in 4. Londini, apud Oct. Pulleyn, 1652, in 8. Parisiis, 1653, in 8. Genevæ, 1654, in 8. Lugduni-Batavorum & Ultrajecti, 1654, in 12. Extat etiam cũ Siboldi Hemsterhuis Messe Aureâ. Heidelbergæ, apud Adrianum Wyngärden, 1659, in 8. Itemque cum ejusdem Thom. Bartholini Opusculis novis Anatomicis de Lacteis Thoracicis & Lymphaticis Vasis uno Volumine comprehensis. Hafniæ, 1670, in 8.

☽ Vasa Lymphatica nuper Hafniæ in Animantibus inventa, & in Homine: & Hepatis Exequiæ. Hafniæ, ap. Georg. Holst, 1653, 1654, in 4. Parisiis, 1653. in 8. Extant etiam cum Siboldi Hemsterhuis Messe Aurea. Heidelbergæ, apud Adrianum Wyngärden, 1659, in 8. Itemq; cum ejusdem Thom. Bartholini Opusculis novis Anatomicis de Lacteis Thoracicis & Lymphaticis Vasis uno Volumine comprehensis. Hafniæ, apud Danielem Pauli, & Amstelodami, ap. Joh. Blaeu, 1670, in 8.

⊙ Historia nova Vasorũ Lymphaticorum. Extat etiam cum Danielis le Clerc & J. Jac. Mangeti Bibliotheca Anatomica. Genevæ, apud Joh. Anton. Chovet, 1685, in fol.

☽ Dubia Anatomica, de Lacteis Thoracicis, & an Hepatis Funus immutet Medendi Methodum. Hafniæ, apud Melch. Martzam, 1653, in 4. Parisiis, 1653, in 8. Extat etiam cum Siboldi Hemsterhuis Messe Aurea. Heidelbergæ apud Adrianum Wyngärden, 1659, in 8. Iterumque cum ejusdem Thomæ Bartholini Opusculis novis Anatomicis de Lacteis Thoracicis & Lymphaticis Vasis uno Volumine comprehensis. Hafniæ, 1670, in 8.

Oratio de Monstris in Natura & Medicina. Basil. apud Deckerum, 1645, in 4.

Dissertatio Oratoria, de variis Reipublicæ Christianæ Morbis, & placidis eorum Remediis. Haffniæ, apud Martzam, 1649, in 4.

⊙ Commentarius in Marc. Aurelii Severini Tractatum de Pædanchone. Extat cum ejusdem Severini Therapevta Neapolitano, seu Curandarum Febrium & Morborum Internorum Methodo. Neapoli, 1653, in 8.

⊙ De

☉ De Unguento Armario. Extat cum Theatro Sympathetico aucto variorum Authorum. Noribergæ, apud Johan. Andreæ & Wolffgang. Jun. Endterorum Hæredes, 1662, in 4.

☉ Observatio de diuturna Graviditate. Extat cum Collectaneis de diuturna Graviditate. Amstelodami, apud Petrum van den Berge, 1662, in 12.

☽ Defensio Vasorum Lacteorum & Lymphaticorum, adversus Johan. Riolanum, Celeberrimum Lutetiæ Anatomicum. Accedit Cl. V. Guilielmi Harvei de Venis Lacteis Sententia expensa. Hafniæ, apud Georg. Holst. & Melch. Martzam, 1655, in 4. Extat etiam cum ejusdem Thom. Bartholini Opusculis novis Anatomicis de Lacteis Thoracicis & Lymphaticis Vasis uno Volumine comprehensis. Haf. 1670, in 8.

☽ De Luce Animalium, vel, ut postremæ Editionis titulus habet, de Luce Hominum & Brutorum Libri III. admirandis Historiis, rationibusque novis referti. Lugduni Batavorum, apud Franc. Hackium, 1647, in 8. Hafniæ, 1663, in 8. Ibidem, apud Petrum Hauboldum, 1669, in 8. Quib» duobus postremis editionibus emendatioribus, & ab ipso Authore recognitis accedit Conradi Gesneri, de raris & admirandis Herbis, quæ, sive, quòd noctu luceant, sive, alias ob causas, Lunariæ nominantur, & obiter de aliis etiam rebus, quæ in tenebris lucent, Commentariolus: cum Iconibus quibusdam Herbarum novis.

Historiarum Anatomicarum & Medicarum rariorum Centuria I, & II. Hafniæ, apud Petrum Hauboldt, & Melch. Martzam, 1654, in 8.

☽ Historiarum Anatomicarum rariorum Centuria III. & IV. Accesserе ejusdem Bartholini curâ Observationes Anatomicæ Cl. Viri Petri Pawi. Ibidem, apud Petrum Hauboldum, 1657, in 8. Conjunctim prodiere Hagæ Comitis, apud Adrian. Ulacq.

Historiarum Anatomicarum & Medicarum rariorum Centuria V. & VI. Accessit Johannis Rhodii Mantissa Anatomica. Hafniæ, apud Henr. Gödianum, 1661, in 8.

Vindiciæ Anatomicæ, Cl. Viro, Caspаro Hoffmanno, aliisque oppositæ, cum Animadversionibus, in Anatomica Hoffmanni. Haffniæ, ap. Melch. Martzam, 1648, in 4.

☽ Oratio in Excessum Viri Incomparabilis, Dom. Olai Wormii, Medicinæ Professoris Regii. Haffn. 1655, in 4. Extat etiam cum ejusd. Thom. Bartholini Orationibus varii argumenti. Ibidem, apud Daniel. Paulli, 1668, in 8.

De Secundarum retentione. Haffn. 1657, in 4.

☽ Oratio in obitum Dn. Henrici Fuiren, Medici. Ibid. 1659, in 8. Extat etiam cum ejusdem Thom. Bartholini Orationibus varii argumenti. Ibidem, apud Daniel. Paulli, 1668, in 8.

Lindenius renovatus sive Johannis Antonidae Van der Linden De Scriptis Medicis ... - page 1020 sur 1339

©BIUM

☽ De Cruce Christi, Hypomnemata IV. I. de Sedili medio. II. de Vino myrrhato. III. de Carona spinea. IV. de Sudore sanguineo. Haffn. 1651, in 8. Extant etiam revisa cum Lipsi & aliorum Tractatibus de Cruce. Amstel. 1671, in 12.

⊙ Opuscula nova Anatomica, de Lacteis Thoracicis & Lymphaticis Vasis, uno Volumine comprehensa, & ab Authore aucta atque recognita. Haffniæ, apud Danielem Paulli, & Amstelodami, apud Johan. Blaeu, 1670, in 8. Continentur autem his Opusculis

I. De Lacteis Thoracicis in Homine Brutisq; observatis Historia Anatomica.

II. Vasa Lymphatica, Haffniæ in Animantibus inventa, & Hepatis Exsequiæ.

III. Dubia Anatomica de Lacteis Thoracicis, & an Hepatis Funus immutet Medendi Methodum.

IV. Vasa Lymphatica, in Homine inventa.

V. Defensio Vasorum Lacteorum & Lymphaticorum adversus Joh. Riolanum.

VI. Dissertatio Anatomica de Hepate defuncto novis Bilsianorum Observationibus opposita.

VII. De Lacteis Venis, Sententia Guilielmi Harvei, expensa ab Authore.

VIII. Spicilegium I. de Vasis Lymptaticis, ubi Glissonii & Pecqueti sententiæ expenduntur.

IX. Spicilegium II. ex Vasis Lymphaticis, ubi Backii, Catterii, Le Noble, Tardii, Wartoni, Charletoni, Bilsii &c. sententiæ examinantur.

X. Responsio de Experimentis Anatomicis Bilsianis, & Difficili Hepatis Resurrectione.

XI. De Hepatis exautorati desperatâ causâ, cum præcipuis eruditæ Europæ Medicis, Concertatio.

Hæc dubia Anatomica maximam partem etiam extant cum Daniel. le Clerc & J. Jac. Mangeti Bibliotheca Anatomica. Genevæ, ap. Joh. Anton. Chovet, 1685, in fol.

☽ Observationes Anatomicas selectiores Petri Pawi edidit, extantque cum Centuriâ III & IV. suarum Historiarum Anatomicarum rariorum. Haffniæ, apud Petrum Hauboldum, 1657, in 8.

☽ De Angina Puerorum Campaniæ Siciliæque epidemicâ, Exercitationes, sive, Commentarius in Marc. Aurel. Severini Pædanchonen. Accessit de Laryngotomia Renati Moreau, *Parisiensis*, Epistola. Neapoli, 1653, in 8. Paris. apud Olivarium de Varennes, 1646, in 8.

☽ De Unicornu, Observationes novæ. Accesserunt de Aureo Cornu Olai Wormii eruditorum Judicia. Patavii, apud Jul. Cribellium, 1645, in 8. Amstelodami, 1677, in 12. quæ secunda Editio auctior & emendatior prodiit operâ Caspari Bartholini, Filii.

Dissertatio de Latere Christi aperto. Lugd. Batav, apud Johan. Maire, 1646, in 8.

☽ Synopsis Antiquitatum Veteris puer-

puerperii. Haffn. apud M. Martzan. 1646, in 8. Amſtelodami, ap. Henricum Wetſtenium, 1676, in 12. quæ Editio à Filio Caſparo Bartholino, Commentario illuſtrata, & cum Patris, Thomæ Bartholini, Epiſtolâ ad Filium aucta eſt.

☽ Schedion de Armillis Veterum. Ibid. 1647, in 8. Amſtelodami, apud Henricum Wetſtenium, 1676 in 12: cui Editioni Figuris æneis illuſtratæ acceſſit Olai Wormii de Aureo Cornu Danico ad Licetum Reſponſio, cum ejus brevi Deſcriptione & Eruditorum Judiciis.

⊙ Epiſtola ad Filium, Caſparum Bartholinum, de Puerperio Veteri. Haffn. 1675, in 4.

Collegium Anatomicum Diſput. XVIII. cdornatum. Haffn. 1651, in 4.

☽ Paralytici N. T. Medico & Philologico Comentario illuſtrati. Ibid. 1653, in 4. Baſileæ, apud Johann. König, 1662, in 8. Lipſiæ, apud Joh. Chriſtian. Wohlfartium, 1685, in 8.

☽ Diſpenſatorium Haffnienſe, à Medicis Haffnienſibus adornatum, & à Thom. Bartholino publici juris factum. Haffniæ, 1658, in 4.

☽ Spicilegium primum ex Vaſis Lymphaticis, ubi Gliſſonii & Pecqueti ſententiæ expenduntur. Haffniæ, 1655, 1658, in 4. Roſtochii, apud Joachimum Wildium, 1660. in 4. Amſtelodami, apud Petrum van den Berge, 1661, in 12. Extat etiam cum ejusdem Thom. Bartholini Opuſculis novis Anatomicis de Lacteis Thoracicis & Lymphaticis Vaſis, uno Volumine comprehenſis. Haffn. 1670, in 8.

⊙ Spicilegium ſecundum ex Vaſis Lymphaticis, ubi Cl. Vir. Backii, Cattierii, le Noble, Tardii, Wartoni, Charletoni, Bilſii &c. ſententiæ expenduntur. Publicè propoſitum, Reſpondente Friderico Hammerico, *Altenburgo-Miſnico.* Amſtelodami, ap. Petrum van den Berge, 1660, in 12.

⊙ Spicilegia bina ex Vaſis Lymphaticis, ubi Clariſſ. Virorum Pecqueti, Gliſſonii, Backii, Cattierii, le Noble, Tardii, Wartoni. Charletoni, Bilſii, &c. ſententiæ examinantur. In Academia Hafnienſi Regia publico Eruditorum examini propoſita. Amſtelædami, apud Petrum van den Berge, 1661, in 12. Extant etiam cum ejusdem Thom. Bartholini Opuſculis novis Anatomicis de Lacteis Thoracicis & Lymphaticis Vaſis uno Volumine comprehenſis. Hafniæ, 1670, in 8.

De Nivis uſu medico, Obſervationes variæ. Acceſſit Eraſmi Bartholini de Figura Nivis, Diſſertatio. Haffniæ, apud Petrum Hauboldum. 1661, in 8.

⊙ Catalogus Operũ ſuorum hactenus editorum. Extat cum Obſervationibus variis de Nivis Uſu Medico. Haffniæ, apud Petrum Hauboldum, 1661, in 8.

⊙ Diſſertatio Anatomica, de Hepate defuncto, novis Bilſianorum Obſervationibus oppoſita. Haffniæ ap. Petrum Hauboldum, 1661, in 8. Ex-

Lindenius renovatus sive Johannis Antonidae Van der Linden De Scriptis Medicis ... - page 1022 sur 1339

©BIUM

tat etiam cum ejusdem Thom. Bartholini Opusculis novis Anatomicis de Lacteis Thoracicis & Lymphaticis Vasis uno Volumine comprehensis. Haffn. 1670, in 8.

⊙ Responsio de Experimentis Anatomicis Bilsianis, & difficili Hepatis Resurrectione. Haffniæ, ap. Petr. Hauboldum, 1661, in 8. Amstelodami, apud Petrum van der Berge, 1661, in 12. Extat etiam cum ejusdem Thom. Bartholini Opusculis novis Anatomicis de Lacteis Thoracicis & Lymphaticis Vasis uno Volumine comprehensis. Haffniæ, 1670, in 8.

⊙ Domus Anatomica Haffnienſis brevissimè descripta. Extat cum ejusdem Thom. Bartholini Cistâ Medica Hafnienſi. Haffniæ, apud Petr. Haubold. 1662, in 8.

⊙ Epistolarũ Medicinalium à Doctis vel ad Doctos scriptarum Centuria I. & II. Haffniæ, ap. Petr. Haubold. 1663, in 8.

⊙ Epistolarum Medicinaliũ Centuria III. Historiis Medicis, aliisque ad rem Medicam spectantibus plena. Ibid. ap. Eund. 1667, in 8.

⊙ Epistolarum Medicinalium Centuria IV. variis Observationibus curiosis & utilibus referta. Ibidem, ap. Eund. anno & formâ eâdem.

⊙ De Medicina Danorũ domesticâ, Dissertationes decem, scil.

I. De Medicina Danorum indigena.
II. De Medicis Danorum Inventis.
III. De Morbis Danorum curandis.
IV. De Morborum Daniæ populorum Remediis inquilinis.
V. De Pharmacopœa Danicâ.
VI. De Victu Danorum domestico: de Potu Danorum domestico.
VIII. De Medicorum Danorum dignitate.
IX. De Erroribus Danorum in Medicina, & Diæta.
X. De Erroribus Danorum circa Medicos. Quibus accedunt Vindiciæ pro Medicina Danorum: ut & Additamenta ad eorundem Medicinam. Haffn. 1666, in 8.

⊙ Cista Medica Hafnienſis, variis Consiliis, Curationibus, Casibus raris, Vitis Medicorum Hafnienſium, aliisque ad rem Medicam, Anatomicum, Botanicam & Chymicam spectantibus referta. Accedit Ejusdem Domus Anatomica brevissimè descripta. Haffn. ap. Petr. Haubold. 1662, in 8.

⊙ De Cometa, Consiliũ Medicum, cum Monstrorum nuper in Dania natorum Historia. Haffn. ap. Petr. Haubold. 1666, in 8.

⊙ De Hepatis exautorati desperata Causa, cum præcipuis eruditæ Europæ Medicis, Concertatio. Accessere Erasmi Bartholini, de Poris Corporum, & Consvetudine, Quæstiones Academicæ. Haffn. ap. Daniel. Paulli, 1666, in 8. Extat etiam cum ejusdem Thom. Bartholini Opusculis novis Anatomicis de Lacteis Thoracicis & Lymphaticis Vasis, uno Volumine comprehensis. Haffn. 1670, in 8.

⊙ De Cerebri substantia pingui & Oculo-

Oculorum Suffuſione, ad Franciſc. Joſeph. Burrhum. Hafniæ, 1669, in 4.

⊙ De Medicis Poetis, Diſſertatio. Hafniæ, apud Daniel. Paulli, 1669, in 8.

⊙ De Bibliothecæ Incendio, Diſſertatio ad Filios. Haffn. ap. Petr. Haubold. 1670, in 8.

⊙ Diſcurſus, de Tranſplantatione Morborum. Extat cum Theatro Sympathetico aucto. Norimbergæ, apud Johan. Andr. Endterum, & Wolffgang. Jun. Hæredes, 1662, in 4.

⊙ Epiſtola, de ſimplicibus Medicamentis inquilinis cognoſcendis, præfixa Hermanni Grube Commentario de Modo ſimplicium Medicamentorum facultates cognoſcendi. Haffn. & Francof. apud Danielem Paulli, 1669, in 8.

⊙ Epiſtola, de Tranſplantatione Morborum, prefixa Hermanni Grube Commentationi de Arcanis Medicorum non Arcanis. Haffn. ap. Daniel. Pauli, 1673, in 8.

⊙ De Inſolitis Partus humani Viis, Diſſertatio nova. Accedunt Johan. Veslingii de Pullitione Ægyptiorum & aliæ Ejusdem Obſervationes Anatomicæ & Epiſtolæ Medicæ poſthumæ. Haffn. ap. Petr. Haubold. 1664, in 8.

⊙ Diſquiſitio Medica, de Sanguine vetito, cum Cl. Salmaſii Judicio. Francofurti, ex Officina Haffnienſi apud Petrum Hauboldum, 1673, in 8.

⊙ Orationes varii argumenti, Haffniæ, apud Danielem Paulli, 1668, in 8.

⊙ Diſſertatio, de Cygni Anatome, ejusque Cantu, primum Diſputationis formâ à Johan. Jacobo Bewerlino in Academia Hafnienſi propoſita & typis exſcripta Lamprechtianis, Haffniæ, 1650, in 4. poſtea verò Notulis quibusdam auctior edita ex Schedis paternis à Caſp. Bartholino, Thomæ Fil. Haffniæ, apud Daniel. Paulli, 1668, in 8.

⊙ De Peregrinatione Medica, ad Oligerum Jacobæum & Filios, Caſparum & Chriſtophorum Bartholinos. Hafn. apud Danielem Paulli, 1674, in 4.

⊙ De Anatome Practica, ex Cadaveribus morboſis adornandâ, Conſilium, cum Operum Autoris hactenus editorum Catalogo. Haffn. apud Petr. Haubold. 1674, in 4.

⊙ De Sanguinis Abuſu. Diſputatio. Extat cum Chriſtiani Theophili, de Sanguine vetito, Diſquiſitione ulteriore pro Thom. Bartholino. Francofurti, ex Officina Hafnienſi Petr. Haubold. 1676, in 8.

⊙ Acta Medica & Philoſophica Haffnienſia Ann. 1671 & 1672. cum æneis Figuris. Haffn. ſumptibus Petri Hauboldi, typis Georg. Gödiani, 1673, in 4.

⊙ Acta Medica & Philoſophica Hafnienſia A. 1673. Figuris æneis ornata. Volumen II. Ibid. ap. Eundem, 1675, in 4.

⊙ Acta Medica & Philoſophica Hafnienſia A. 1674. 1675. 1676. Figuris æneis illuſtrata. Volumen III. & IV.

©BIUM

& IV. Ibidem, apud Eundem, 1677, in 4.

⊙ Acta Medica & Philoſophica Hafnienſia A. 1679. Acceſſerunt Figuræ æneæ. Volumen V. Ibid. apud Eund. 1680, in 4.

⊙ Joh. Henrici Meibomii, Patris, Henrici Meibomii Filii, Diſſertationem de Uſu Flagrorum in Re Medica & Venereâ, Lumborumque & Renum Officio edidit. Accedunt de eodem Renum officio Joachimi Olhafii & Olai Wormii Diſſertatiunculæ. Francofurti, ex Bibliopolio Haffnienſi, apud Danielem Paulli, 1670, in 8.

⊙ Johannis Rhodii Diſſertationes duas, de Acia, & de Ponderibus atq; Menſuris, ſecundis curis ex avtographo Autoris auctiores & emendatiores, cum Judiciis Doctorum, & Vitâ Celſi, edidit. Haffn. ap. Petr. Haubold. 1672, in 4.

⊙ De Pulmonũ Subſtantiâ & Motu, Diatribe. Accedunt Clar. Viri, Marcelli Malpighii de Pulmonib⁹, Obſervationes Anatomicæ. Haff. ap. Petr. Haubold. 1663, in 8. Lugd. Batavor. 1672, in 12.

⊙ Michaelis Lyſeri Cultrũ Anatomicum ſecundùm edidit, & Obſervationibus nonnullis variorum Medicorum, nempe ejusdem Lyſeri Henrici à Mönichen, Martini Bogdani & Jacobi Seidelii, ac ſuâ Præfatione, auxit. Ibidem, apud Eundem, 1665, in 8.

⊙ Alberti Bartholini, de Scriptis Danorum, Librum Poſthumũ auctiorem edidit. Haffn. ap. Petr. Haubold. 1666, in 8.

⊙ Epiſtola ad Johann. Daniel. Horſtium de Chirurgia Infuſoria. Extat cum Joh. Daniel. Horſtii Judicio de Chirurgia Infuſoria Johann. Daniel. Majoris. Francofurti, apud Georg. Fickwirt. 1665, in 12.

⊙ De Medico Perfecto. Haffniæ, 1671.

⊙ Diſſertatiuncula Præliminaris de Confectione Alkermes in diſpenſatione illius habita. Haffniæ, 1672, in 4.

⊙ De Morbis Biblicis, Miſcellanea Medica. Haffn. 1672, in 8.

⊙ De Flammula Cordis, Epiſtola: cum Jacobi Holſtii ejᵒdem argumenti Diſſertatione. Acceſſit de Carnibus lucentibus Danielis Puerarii Reſponſio. Haffniæ, ap. Daniel. Paulli, in 8. ſine expreſſione anni.

⊙ Liſetti Benancii Declarationem Fraudum & Errorum apud Pharmacopæos commiſſorum Latinitate donavit, & cum Johannis Anton. Lodetti Dialogo ejusdem argumenti edidit. Francofurti, ap. Juſtum Rächerum, 1667, in 8.

⊙ Diſſertationes II. de Theriaca, in Officina Chriſtophori Heerford. & Johannis Gottofredi Beckeri, Pharmacop. Reg. Aulic. 1. Februar. 1671. diſpenſata. Haffniæ, apud Petr. Haubold. in 4.

⊙ Mantiſſa ex Miſcellaneis Medicis de Annulis Aurium. Extat cum Caſpari Bartholini, Fil. de Inauribus Veterum Syntagmate. Amſtelodami, apud Henricum Wetſtenium, 1676, in 12.

⊙ Obſervat.

⊙ Observat. de Conceptu falso. Extat Ephemer. Natur. Cur. German. Ann. I. N. 1.
de Sirene Danica. Ibid. Ann. eod. N. 23.
de Ovo prægnante. Ibid. An. eod. N. 36.
de Ossium mollitie. Ibid. Ann. eod. N. 37.
de Herba Ossifragâ. Ibid. Ann. eod. N. 38.
de Sanguine Verminoso. Ibid. An. eod. N. 50.
de Hemicrânia periodica. Ibid. An. eod. N. 51.
de Naturæ robore in gravida. Ibid. An. eod. N. 52.
de Crystallo Islandico, Ibid. Ann. eod. N. 73.
ex Anatome Apoplecticorum. Ib. Ann. eod. N. 74.
de Morte subitaneâ. Ibid. Ann. eod. N. 101.
de Pilis demortuorum. Ibid. Ann. eod. N. 123.
de Nervorum sectione & Motu læso. Ibid. Ann. eodem, Num. 124.
de Asello hermaphroditico. Ib. An. eod. N. 125.
de Re medio evporisto ad gangræ-nam. Ibid. Ann. II. N. 2.
de Fœmina trimammiâ. Ibid. Ann. eod. N. 72.
de Cœcitate altero oculo læso. Ib. An. eod. N. 73.
de Dente suillo per biennium in Corpore. Ibid. Ann. eodem, Num. 74.
de Mola volatili, Ibid. Ann. eod. N. 160.
Observatio de Morte ex arteriæ cru-ralis læsione ad 14 dies dilatâ. Ibid. An. eod. N. 161.
de Diabete spuria. Extat. Ibid. An. eod. N. 162.
de Caseo ex lacte in Ventriculo coagulato. Ibid. Ann. eodem, N. 163.
de Opobalsami notis & succeda-neo, Ibidem, Ann. eodem, Num. 164.
de Febre ex Imaginatione. Ib. An. eod. N. 165.
de Visu inopinato in cœcitate re-stituto. Ibid. Ann. eod. Num. 166.

⊙ THOMUS BATHOLINUS, *Filius*

Observatio de variis miris circa gla-ciem Islandicam. Extat Act. Hafniens. Volum. I. N. 35.
de Vermibus in Aceto & Semine. Ibid. Volum. V. N. 7.

THOMAS BODERIUS, *Rothomagensis*

De ratione & usu Dierum Critico-rum, Opus recens natum. In quo mens tum ipsius Ptolemæi, tum alio-rum Astrologorum hâc in parte di-lucidatur. Cui accessit Hermes Tris-megistus de Decubitu Infirmorum, nunquam antea in lucem editus. Parisiis, apud Andr. Wechelum, 1555, in 4.

THOMAS BRONCO-RUS

De populari & pestilenti Gutturis affectione. Neapoli, 1622, in 4.

⊙ THOMAS

©BIUM

⊙ THOMAS BURNET, *Scoto-Britannus*

Thesaurus Medicinæ Practicæ, ex præstantissimorum Medicorum Observationibus, Consultationibus, Consiliis & Epistolis, summâ diligentiâ collectus, ordineque Alphabetico dispositus. Londini, ap. Robertum Boulter, 1673, in 4. Et nunc à Daniele Puerario auctus Observationibus selectissimis. Tomi II. Genevæ, apud Johann. Herm. Widerhold, 1878, in 12.

THOMAS BYETIUS

Observationes in Descriptionem Philippi Gæringi, & super natura & usu Fontium acidorum Pagi Spa, & ferrati Tungrensis. Extant cum ista Phil. Gæringi Fontium acidorum Descriptione. Leodii, apud Henricum Hovium, 1592, in 8.

THOMAS CAMPANELLA, *Stylensis*

Medicinalium, juxta propria principia, Libri septem. Lugd. apud Joh. Pillehotte, 1635, in 4.

De Sensu rerum, & Magia, Libri quatuor. Pars mirabilis occultæ Philosophiæ, ubi demonstratur, Mundum esse Dei vivam statuam, benèque cognoscentem: omnesque illius partes, partiumque particulas sensu donatas esse, alias clariori, alias obscuriori, quantus sufficit ipsarum conservationi ac totius, in quo consentiunt; & fere omnium Naturæ arcanorum rationes aperiuntur. Tobias Adami recensuit, & nunc primùm evulgavit. Francof. apud Egenolphum Emmelium, 1620, in 4. Correcti & aucti Paris. apud Dionysium Bechet, 1637, in 4.

Prodromus Philosophiæ instauratæ, id est, Dissertationis de Natura rerum, Compendium, cum Præfatione ad Philosophos Germaniæ. Francof. apud Johan. Bringer, 1617, in 4.

Apologia pro Galilæo, ubi disquiritur: utrum ratio Philosophandi, quam Galenus celebrat, faveat Scripturis sacris, an adversetur. Ibid. typis Kempffiis, 1622, in 4.

⊙ THOMAS CARTHUSIUS CALOPETRÆUS

Praxis Medica. Extat cum Georg. Hieronym. Velschii Consilior. Medicinal Centuriis IV. Ulmæ, ap. Christian. Balthasar. Kuenium, 1676, in 4. itemque cum Ejusdem Exotic. Curat. & Observation. Medicinal. Chiliad. Ibidem, apud Eundem, anno & formâ eâdem.

THOMAS à CASTELLO OCHOA

De Venenis. Granatæ, 1645, in 4.

THOMAS CORNACCHINUS, *Aretinus*

Tabulæ Medicæ. In quibus ea fere omnia, quæ à principibus Medicis Græcis, Arabibus, & Latinis de Curationis apparatu, Capitis ac Thoracis Morbis, Febribus, Pulsibus, Urinis, scripta sparsim reperiuntur, methodo adeo absolutâ collecta sunt, ut & illa, & loci, unde sunt hausta, sub

ſub unum cadant oculorum obtutum. Additæ ſunt ejusdem, in pleraſque Tabulas, Adnotationes. Opus hoc ediderunt Marcus & Horatius FF. Patavii, apud Petrum Paulum Tozzium, 1605, in fol. Venet. ap. Societatem, 1607, in fol.

THOMAS CORNELIUS, *Conſentinus*

Progymnaſmata Phyſica, in ſeptem Exercitationes diviſa: ſcilicet 1, de Ratione Philoſophandi: 2, de Rerum Naturalium Initiis. 3, de Univerſitate: 4, de Sole: 5, de Generatione Hominis: 6, de Nutritione: 7, de Vita. Francofurti, ap. Thom. Matthiam Götzium, 1665, in 12. Lipſiæ & Jenæ, apud Tobiam Oehrlingium, 1683, in 12. Sed hæc Editio hunc habet titulum: Thomæ Cornelii Phyſiologia, peculiari ſtudio, novis atque hactenus inauditis, poſt alios, quæ ad perſpiciendam cognoſcendamque Hominis naturam ad amuſim conducere videntur, rationum ponderibus atque momentis illuſtrata &c. Idem tamen continet hæc Phyſiologia, quod illa Progymnaſmata, etiamſi titulus ſit diverſus.

Epiſtola ad Marcum Creſcentium, quâ Motuum, qui ob fugam Vacui fieri dicuntur, cauſa per circumpulſionem, ad mentem Platonis explicatur. Extat cum ejusdem Conſentini Progymnaſmatibus.

THOMAS ERASTUS

Natus Badenæ Helvetior. A. C. 1523, Parentibus tenuis fortunæ: creatusq. in Italia Medicinæ Doctor, reverſus in Germaniam, primùm aliquamdiu in Aula Principum Hennebergenſium vixit: deinde ab Electore Palat. Friderico II. Heidelbergam vocatus, in ea Univerſitate Profeſſor Medicinæ publicus, unàq. Archiater conſtitutus eſt: hinc Baſileam 1581 abiit, ibidem Profeſſor Medicinæ public. ſalutatus: dextræ manus uſu deſtitutus, ſiniſtram ad formandas literas expeditiſſimè adhibuit. Obiit Baſileæ, A. C. 1583, ætatis ſuæ 60.

Diſputationum de Medicina nova Philippi Paracelſi Pars prima. In qua, quæ de Remediis ſuperſtitioſis & Magicis curationibus ille prodidit, præcipue examinantur. Baſileæ, ap. Petr. Pernam, 1572, in 4.

Generalia hujus Partis primæ Capita quædam:

I. De Creatione. pag. 5, lin. 13.
II. De Virtute Miraculorum effectrice. pag. 30. lin. 6.
III. De Viribus Imaginationis, quas vel in proprium, vel in alienum corpus exercet. p. 53, lin. 11.
IV. De Faſcinatione, & affinibus ei affectionibus. pag. 75, lin. 8. pag. 93. lin. 29.
V. De cœleſtium orbium rotatoribus, Intelligentiis, quædam. pag. 119, lin. 24.
VI. An aliqua detur Magia naturalis & licita p. 126, lin. 9.
VII. De Magia operatrice, ejuſque ſpeciebus: ubi de Verborum, Characterum, Imaginum, Figurarum, atque aliorum Medicamentorum

 ſuper-

©BIUM

superstitiosorum efficaciâ fusè disputatur. p. 155, lin. 4.

VIII. De Lamiis, seu Strigibus, non inutilia scitu. p. 193, lin. 27.

IX. De Magia Divinatrice, ejusq; speciebus: ac de Divinatione quoque non pauca. p. 215, lin 19.

X. De Cœli astrorumque potestate & efficientia. p. 231, lin. 2.

XI. De Vita & moribus Paracelsi, nonnulla. p. 236, lin. 16.

XII. Appendix. p. 243.

Disputationum de nova Philippi Paracelsi Medicina Pars altera. In qua Philosophiæ Paracelsicæ Principia & Elementa explorantur. Continet præsens hæc Disputatio, præter solidam fundamentorum doctrinæ Paracelsi Confutationem, alia plurima, ad veræ Philosophiæ perceptionem utilissima. Basil. apud Petrum Pernam, 1572, in 4.

Generalia quædam Capita hujus secundæ Partis Disputationum adversus Paracelsum.

I. De Doctrina, & Doctore, sive, Magistro Paracelsi. pag. 25 lin. 13.

II. De Rerum naturalium veris Principiis, pag. 25, l. 4.

III. De falsis Paracelsi naturæ Principiis. p. 34, l. 28.

IV. De Elementis rerum mistarum. p. 45, l. 32.

V. De Seminibus rerum in abysso Elementorum Paracelsicorum latentibus. p. 138, l. 5.

VI. De Mistione. p. 194, l. 23.

VII. De Mistorum imperfectorum quorundam generatione, & causis. p. 232, l. 13.

VIII. De generatione Lapidum. pag. 247, l. 8.

IX. De Cabala ejusque speciebus seu partibus: & utrum aliqua licita sit, an non sit. p. 272, l. 1.

His adjecta sunt:

X. Tractatus de Ortu, speciebus, & materiâ Metallorum: in quo famosa de Metallorum Transmutatione Quæstio diligenter & fusè enodatur.

XI. Epistola de Lapidis fabulosi (qui in Palatinatu ad Rhenum reperitur) historiâ, ortu, naturâ, & causis.

Disputationum de nova Philippi Paracelsi Medicina, Pars tertia. In qua dilucida & solida veræ Medicinæ assertio, & falsæ, vel Paracelsicæ Confutatio continetur. Cui accessit Tractatio de Causa continente, eodem Auctore. Basileæ, apud Petrum Pernam, 1572, in 4.

Disputationum de nova Medicina Philippi Paracelsi Pars quarta & ultima. In qua Epilepsiæ, Elephantiasis seu Lepræ, Hydropis, Podagræ, & Colici doloris vera curandi ratio demonstratur, & Paracelsica solidissimè confutatur. Basileæ, ap. Petr. Pernam, 1573, in 4.

De Astrologia divinatrice, Liber, operâ Johannis Grynæi editus. Basileæ, ap. Pernam, 1580, in 4.

Repetitio Disputationis de Lamiis seu Strigibus, in qua plenè, solidè & perspicuè de Artis earum potestate, item;

itemque pœna disceptatur. Basileæ, 1577, in 8.

Explicatio Quæstionis famosæ: utrum ex Metallis ignobilibus Aurum verum conflari possit, 1572, in 4.

Disputatio de Auro potabili, in qua accurate disquiritur, num ex Metallis operâ Chemiæ, concinnata pharmaca tutò utiliterque bibi possint. His adjectum est ad calcem Libri Judicium ejusdem de indicatione Cometarum, ex veris fundamentis, & naturæ principiis erutum. Basil. apud Petrum Pernam, 1578, 1594, in 8.

☽ Comitis Montani, *Vicentini*, novi Medicorum Censoris, quinque Librorum, de Morbis, nuper editorum viva Anatome. In qua multa Artis Medicæ capita accuratissimè declarantur. Accesserunt Ejusdem Theses de Melancholia: de Morbis totius substantiæ: & de Convulsione. Basileæ, apud Petrum Pernam, 1581, in 4.

De Causa Morborum Continente, Tractatus. In quo integra, perfecta, & dilucida hujus Quæstionis, & ad eam pertinentium rerum explanatio continetur. Basil. ap. Petr. Pernam, 1572, in 4.

De Occultis Pharmacorum potestatibus: quid, & quotuplices eæ sint: quibus in Morbis, quomodo, quando, quem in curationibus usum habeant. Accessit huic Tractatui Disputatio alia ejusdem ferè argumenti, de Medicamentorum Purgantium facultate, tribus absoluta Quæstionibus, in qua tota propè horum Pharmacorum natura declaratur. Basil. ap. Petr. Pernam, 1574, in 4. Francof. apud Jonam Rhodium, 1611, in 8. Lib. II. & III Miscellaneorum Henrici Smetii.

☽ Disputatio de Putredine. In qua natura, differentiæ, & causæ Putredinis, ex Arist. & ipsa rerum evidentia clare exponitur, consensio inter Philosophos & Medicos declaratur, omnia denique ad perfectam ejus notitiam necessaria diligenter explicantur. Accedunt Ejusdem Theses de Putredine: & Disputatio de Febribus putridis: in qua tria, de Febribus Paradoxa Laurentii Joberti, excutiuntur. Basileæ, ap. Oporinianos, 1580, in 4.

Ad Archangeli Mercenarii Disputationem de Putredine, Responsio. Adjecta est ea, cui respondetur, Dissertatio, bonâ fide. Basilæ, ap. Cont. Waldkirchium, 1583, in 4.

Disputationum & Epistolarum Medicinalium Volumen doctissimũ. Nunc recens in lucem editum operâ & studio Theophili Maderi, Phil. ac Med. Doct. & Profess. Tiguri, apud Joh. Wolphium, 1595, in 4.

Disputationum, sive, Thesium ordo.

I. De Constitutione Hyemis præteritæ anni MDLIX.
II. De Tumoribus præter naturam.
III. De Humoribus.
IV. De Saporibus.
V. An occultæ Medicamentorum, in quo numero & cibos ponimus, potestates,

Lindenius renovatus sive Johannis Antonidae Van der Linden De Scriptis Medicis ... - page 1030 sur 1339

©BIUM

testates, methodo investigari possint, vel, per solam experientiam in subjectis rebus deprehendere & observare necesse habeamus.

VI. De Purgantibus Medicamentis.

VII. De Dentibus.

VIII. De Renum Calculis.

IX. De Febrium definitione.

X. De Revulsione.

XI. De Hydrope.

XII. De Natura, & causis Epilepsiæ.

XIII. De Contagio.

XIV. De Singultu.

XV. De Morbis totius substantiæ.

XVI. De Putredine.

XVII. De Melancholia.

XVIII. De Somno.

XIX. Utrum Humores alii à sanguine, scilicet Pituita, Bilis flava, & succus Melancholicus, corporis integrè sani partes aliquas nutriant?

XX. De Pinguedinis in animalibus generatione & concretione. Seorsim quoq; Heidelbergæ, apud Jac. Mylium, 1580, in 4.

XXI. De Convulsione.

XXII. De Amuletis.

XXIII. De Stupore, Medicamentorumq; stupefacientium naturâ & viribus.

Examen de Simplicibus, quæ ad compositionem Theriacæ Andromachi requiruntur. Unà cum Conradi Hoffmanni Analysi ejusdem compositionis, collatione factâ cum Methodo Medendi, & Methodo componendi Medicamenta: quâ ostenditur summum artificium, quo Senior Andromachus in hac compositione omnium præstantissimâ est usus. Item Johan. Baptistæ Sylvatici Tractatus, de Compositione & Usu Theriacæ Andromachi. Lugduni, apud Commelinum, 1606, in 4. 1607, in 8.

Varia Opuscula Medica, quæ cum ipse Studiosis communicare statuisset, morte præventus, in lucem edere non potuit. Francof. apud Johannem Wechelum, sumptibus Jacobi Castelvitrei, senioris. 1590, in fol.

Index Titulorum totius Operis:

I. De Medicinæ Laudibus, Oratio.

II. Medicinæ Methodus brevissima.

III. Disputatio de Saporibus, quatenus hi utiles sunt ad pervestigandas Medicamentorum vires, in qua etiam aliæ quædam utiles scitu Quæstiones declarantur.

IV. Epistola, de natura, & ortu Lapidis fabulosi, qui in Palatinatu ad Rhenum reperitur, ac de usu ejusdem.

V. De Vapore, Disputatio, ad D. Matth. Stojum, Medicum.

VI. Epistola, de quibusdam Quæstionibus ad curationem Pestilentiæ pertinentibus ad Conr. Gesnerum, Med. Tigurinum.

VII. Anatome Librorum quinq; Comitis Montani.

VIII. In aliquot primi Libri Aphorismos, Prælectiones.

IX. In primum & secundum Hippocratis Prognosticum, Prælectiones.

X. Expo-

x. Expositio primi Aphorismi Sect. v, Lib. vi Epidem. Hippocratis, (Morborum naturæ medicatrices.)

xi. Varia ad Morbos varios Consilia.

Consilia & Epistolæ quædam Medicæ. Extant eo in Opere, quod Laurentius Scholzius edidit. Francof. ap. Andr. Wecheli Hæred. 1598, in fol. Hanoviæ, 1610, in fol.

THOMAS FIENUS.

⊙ *Natus Antverpiæ A. C. 1567, Patre Johanne Fieno, itidem Medico, & illius Commentarii de Flatibus Authore: in Lovaniensi Academia 1593 Professionem primariam adeptus: interim à Bavariæ Duce, Maximiliano, Archiater electus: sed vix anno exacto amore patriæ revocatus: posteaq. ab Alberto, Archi-Duce Austriæ Medicus Cubicularius constitutus est. Obiit A. C. 1631, ætatis suæ 64.*

De Formatrice Fœtus, Liber. In quo ostenditur, animam rationalem infundi tertiâ die. Antverpiæ, apud Guiliel. à Tongris, 1620, in 8.

De Formatione Fœtus, Liber secundus. In quo prioris doctrina plenius examinatur & defenditur. Lovanii, apud Henr. Hastenium, 1624, in 8.

Pro sua de Animatione Fœtus tertio die, Opinione, Apologia, adversus Ant. Ponte Sanctacruz, olim Primarium Professorem, *Vallisoletanum*, nunc verò Regis Hispaniarum Medicum Cubicularium & Protomedicum generalem. Lovanii, ap. Viduam Henrici Hastenii, 1629, in 8.

☽ De Viribus Imaginationis, Tractatus. Lovanii, apud Gerhardum Rivium, 1608, in 8. Lugduni Batavorum, apud Elzevirios, 1635, in 12. Lipsiæ, 1657, in 12.

De Cauteriis, Libri quinque. In quibus vires, materia, modus, locus, numerus, tempus, ponendorum Cauteriorum, ex veterum Græcorum, Arabum, Latinorum, nec non Neotericorum sententiâ quàm dilucidè explicantur. Lovanii, ap. Joh. Bapt. Zangrium, 1598, in 8. Coloniæ, ap. Hieratum, 1607, in 8.

☽ Libri Chirurgici XII. de præcipuis Artis Chirurgicæ Controversiis; nempe I. de Trepano sive Apertione Cranii. II. de Depositione Cataractæ. III. de Depositione Unguis. IV. de Laryngotomia, sive, Sectione Asperæ Arteriæ. V. de Paracentesi Thoracis. VI. de Paracentesi Abdominis. VII. de Arteriotomia, sive, Sectione Arteriæ. VIII. de Hysterotomatocia, sive, Sectione Fœtus ex Utero viventis Matris. IX. de Sectione Calculi. X. de Sectione Herniæ. XI. de Amputatione Membrorum externorum. XII. de Nasi amputati ex carne brachii Restitutione. Opera posthuma, Hermanni Conringii curâ nunc primum edita. Francof. apud Thom. Matthiam Götzium, 1649, in 4.

Continentur hoc Volumine sequentes Libri XII.

I. De Trepano, sive, Apertione Cranii.

©BIUM

II. De Depositione Cataractæ.
III. De Depositione Ungulæ.
IV. De Laryngotomia, sive, Sectione Asperæ arteriæ.
V. De Paracentesi Thoracis.
VI. De Paracentesi Abdominis.
VII. De Arteriotomia, sive, Sectione arteriæ.
VIII. De Hysterotomatocia, sive, Sectione Fœtus ex utero viventis Matris.
IX. De Sectione Calculi.
X. De Sectione Herniæ.
XI. De Amputatione membrorum externorum.
XII. De Nasi amputati ex carne brachii restitutione.
Idem est cum priori.

⊙ De Cometis Anni M.DC.XVIII. Lipsiæ, 1656.

Disputatio: an Cœlum moveatur, & Terra quiescat. Lipsiæ, 1656.

⊙ Semiotice, sive, de Signis Medicis, Tractatus. Opus accuratissimum, omnibus Medicinæ studia amplexantibus summè necessarium: in duas partes divisum. Cum Indicibus novâ Methodo paratis. Lugduni, 1664, in 4.

THOMAS FORESTERIUS

Regimen Pauperum, contra Pestilentiam, Fluxum ventris dysentericum, & Tenasmum. Rhotomagi, 1590, in 4.

THOMAS de GARBO

Florentinus, filius DINI de FLORENTIA, *Medicus acutissimus. Vixit sub Henrico VII. Imperatore, A. C. 1311. Secundum Tritemium, A. C. 1340, sub Ludovico Bavaro. Wolfg. Justus in Chronolog. Medicorum.*

Summa Medicinalis. Cui accedunt Tractatus duo: I, de restauratione Humidi radicalis. II, de Reductione Medicinarum ad actum. Venetiis, 1511, in fol. Lugd. ap. Jacob. Giuntam, 1529, in fol.

Expositio super Capitulo de Generatione Embryonis III Canonis Fen xxv Avicennæ. Venet. apud Octav. Scotum, 1502, in fol. Cum Dini, Patris sui & Jac. de Forlivio utriusque super eodem argumento Commentariis.

De Reductione Medicamentorum ad actum, & de gradibus eorundem, Tractatus. Extat cum Libellis de Dosibus. Patavii, apud Gratiosum Perchacinum, 1556, in 8. ap. Paul. Mejettum, 1579, in 4. Lugd. apud Joh. Mareschallum, 1584, in 8.

Commentaria in Libros Galeni de Febrium differentiis, cum Textus Galeni, seu, Commentariorum Annotatione, secundùm Nicol. Leoniceni & antiquam Traductionem. Paris. in 4. Lugduni, apud Simonem Vincentium, 1514, in 4.

THOMAS GEMINUS, *Lysiensis*

Compendiosa totius Anatomiæ Delineatio, ære exarata. Londini, ap. Joh. Herfordie, 1545, in fol.

THOMAS GIANNINIUS, *Ferrariensis*

De substantia Cœli, & Stellarum efficien-

efficientiâ, Disputationes Aristotelicæ. In quibus non solùm natura in Cœlis subjecta, Anima cœlestis, & Syderum vis consideratur; verùm etiam Astrologorum divinatio accusatur; de motu Ignis in orbem, de Stellis recens in cœlo visis, de occultis mixtorum proprietatibus, de anno Climacterico, & de numeris Pythagoricis, differitur & disputatur; causæque inquiruntur Dierum Criticorum, Æstus Marini, infelicitatis Partus octimestris, & Stigmatum, quibus in utero Fœtus obsignatur: atque de Dei intelligentiâ, de contingentia, & de Fato, quid Aristoteles senserit, disquiritur, atque enucleatur. Venet. apud Robertum Mejettum, 1618, in 4.

THOMAS GROSSIUS, *Sipontinus*

Lectiones de Febribus, in quibus præter hanc exactissimam Febrium doctrinam, infinita Problemata, plures etiam Hippocratis, Galeni, Avicennæ, & aliorum Autorum Controversiæ explicantur, concilianturve. Accessit Quæstio de Vino exhibendo in Febribus à principio. Venet. apud Joh. Guerilium, 1627, in 4.

Quæstio unica: an Morbi, qui in Italia, & præsertim in Gallia Cisalpina, hoc anno evagantur, sub nomine Pestis, an verò inter Febres Pestilentiales connumerari debeant. Ubi de essentia, causis, signis, & differentiis Contagii: de præservatione & curatione Pestis, Febrisque pestilentialis brevi, & exactâ methodo multa præscribuntur observanda à Principe, & à Privato in unaquaque Republica, antequam Pestis, seu Febris pestilentialis adveniat, tempore, quo grassatur, & postquam abierit, ne denuo recrudescat. Venetiis, apud Marcum Anton. Brogiollum, 1631, in 4.

Lectiones de Morbis Capitis, & Thoracis. In quibus infinita Problemata, plures etiam Hippocratis, Galeni, Avicennæ, & aliorum Auctorum Controversiæ explicantur, concilianturve. Accessit Quæstio: an Vinum Nive refrigeratum propinari debeat. Ferrariæ, ap. Franc. Succium, 1628, in 4.

De Morbis Ventris infimi. Venet. in 4.

De Natura, Differentiis, & Usu sex Rerum non-naturalium, corpora nostra alterantium, quæ sunt Aër, Cibus & Potus, Motus & Quies, Somnus & Vigilia, Repletio & Exinanitio, & Animi affectiones. Venetiis, apud Joh. Guerilium, 1617, in 4.

⊙ THOMAS HOBBES

Rosetum Geometricum: cum Censura Doctrinæ Willisianæ de Motu. Londini, 1671, in 4.

THOMAS JOHNSONUS

Mercurius Botanicus, sivè, Plantarum gratiâ susceptI Itineris, anno MDCXXXIV, Descriptio. Cum earum nominibus Latinis & Anglicis. Huic accessit de Thermis Bathonicis, Tractatus. Londini, apud Thomam Cotes, 1634, in 8.

Mercu-

©BIUM

Mercurii Botanici, Pars altera, ſive, Plantarum gratiâ ſuſcepti Itineris in Cambriam, ſive, Walliam Deſcriptio, exhibens reliquarum Stirpium noſtrarum, quæ in priori parte non enumerabantur, Catalogum. Londini, 1641, in 8.

THOMAS JORDANUS, *à Clauſoburgo*

Peſtis Phœnomena, ſeu, de iis, quæ citra Febrem peſtilentem apparent, Exercitatio. Accedit Bezoar Lapidis Deſcriptio, & ejusdem Auctoris ad Laur. Jouberti Paradoxon VII, Decadis II, Reſponſio. Francofurti, apud Andr. Wechelum, 1576, in 8.

Reſponſio ad Laurentii Jouberti, Medici Monſpeſſulani, Paradoxum VII, Decadis II. Extat Tomo II. Operum ejusdem Jouberti pag. 30. edit. Francof. apud Hæredes Andr. Wecheli, 1599, in fol.

Brunno Gallicus, ſeu, Luis novæ in Moravia exortæ Deſcriptio. Francofurti, apud Andr. Wechelum, 1577, in 8. Ibid. apud Hæred. Andr. Wecheli, 1583, in 8.

De Aquis Medicatis Moraviæ Commentariolus. Francofurti, apud Andreæ Wecheli Hæredes, 1586, in 8.

Conſilia Medica. Extant eo in Opere, quod Laurentius Scholzius edidit. Francof. apud Andr. Wecheli Hæredes, 1598, in fol.

⊙ THOMAS ITTIGIUS

Lucubrationes Academicæ de Montium Incendiis. In quibus poſt ardentium toto paſſim orbe Montium Catalogum & Hiſtoriam, ac variorum opinionum examen, non modò totius naturæ cùm in efficiendis, tum in conſervandis illis ignibus proceſſus exponitur; ſed mirabilium etiam, quæ vehementioribus paroxyſmis accidunt, ſymptomatum ratio redditur; aliaque materiam hanc attinentia curioſis exhibentur. Antehac ad diſputandum diverſis vicibus propoſitæ, nunc ab Authore recognitæ, magnam partem auctæ, & conjunctim editæ. Cum Indice Sectionum & Capitum. Lipſiæ, 1671, in 8. Ibid. 1679, in 8.

THOMAS LINACER

Anglus. Medicinæ Profeſſor utrâq; linguâ Oxoniæ & Cantabrigiæ doctiſſimus, ſub Ludovico XII. Gallorum Rege. Obiit A.C. 1524. Juſtus in Chronol. Medic.

Galeni Lib. III. de Temperamentis interpretatus eſt, cum diligenti recognitione. Item, Ejusdem, de Pulſuum Uſu. Item, Libros III. de Naturalibus Facultatibus. Item, de Sanitate tuenda Libros VI. Item, de Symptomatum Differentiis: Eorum cauſis: De inæquali intemperie, Lib. XIV. Methodi Medendi.

THOMAS LYDIAT

Prælectio Aſtronomica de natura & conditionibus Cœli, Elementorumque. Ejusdem de origine Fontium frigidorum & calidorum. De ortu & cauſis plerorumque omnium ſubterraneorum atque etiam æſtus & ſalſedinis Maris, nec non Diluvii univer-

universalis. Londini, apud Johann. Bill, 1605, in 8.

⊙ THOMAS MERMANNUS

⊙ *Natus est Coloniæ Ubiorum A. C. 1559: in juventute Pisis Hetruscorum Philosophiam publicè nobilibus adolescentibus prælegit: amatus dein eapropter ab ipso etiam Magno Duce Hetruriæ, Cosmo: tandem Medicinæ Doctoris gradu accepto, in Germaniam rediit, non multò post spartam Archiatri Ducum Bavariæ nactus, quam usq; ad vitæ finem ornavit. Obiit apoplexiâ A. C. 1512, ætatis suæ 63.*

Consultationes ac Responsiones Medicæ, à Viris doctis hactenus diu multùmque desideratissimæ; nunc tandem operâ & studio Francisci Ignatii Thiermairii ex variis Manuscriptis hinc inde sparsis, magnâ diligentiâ conquisitæ: partim ex Germanico & Italico idiomate in Latinum versæ: partim in multis locis, Annotationibus & Remediis succedaneis auctæ: omnes denique in eum, quem vides ordinem, & Libros octo distinctæ. Opus omnibus Praxin Medicam exercentibus longè utilissimum. Ingolstadii, apud Joh. Philippum Zinck, 1675, in fol.

THOMAS MORESINUS,
Aberdonanus Scotus

De Metallorum causis & transmutatione, contra Chymicos nostri temporis, Liber. Francofurti, apud Joh. Wechelum, 1593, in 8.

THOMAS MOUFETUS,
Londinas Anglus

☽ De jure & præstantia Chymicorum Medicamentorum, Dialogus Apologeticus. Accesserunt etiam Epistolæ quædam Medicinales ad Medicos aliquot conscriptæ. Francof. apud Hæredes Andreæ Wecheli, 1584, in 8. & Volumine primo Theatri Chemici, editi Argentorati, apud Lazarum Zetznerum, 1623, in 8, pag. 70.

Nosomantica Hippocratica, seu, Hippocratis Prognostica cuncta, ex omnibus ipsius Scriptis methodicè digesta, à mendis atque tavtologia penè infinitis repurgata, & majore quàm antea studio & ordine digesta, Francof. apud Wecheli Hæredes, 1588, in 8.

Insectorum, sive, Minimorum Animalium Theatrum, olim ab Edoardo Wottono, Conrado Gesnero, Thomâque Pennio inchoatum: tandem Autoris operâ sumptibusque maximis concinnatum, auctum, perfectum; & ad vivum expressis Iconibus supra quingentis illustratum. Londini, apud Thom. Cotes, 1634, in fol.

Epistolæ variæ Medicæ. Extant eo in Opere, quod Laurentius Scholzius edidit. Francofurti, apud Andr. Wecheli Hæredes, 1598, in fol. pag. 529, & seqq. & Volumine primo Theatri Chemici, editi Argentorati, apud Lazarum Zetznerum, 1613, in 8, pag. 90.

Lindenius renovatus sive Johannis Antonidae Van der Linden De Scriptis Medicis ... - page 1036 sur 1339

THOMAS NORTON,
Anglus

☽ Crede mihi, ſeu, Ordinale, ante annos CXL ſcriptum, nunc ex Anglicano manuſcripto in Latinum translatũ. Extat cum Tripode aureo à Michaele Majero edito. Francof. apud Lucam Jennisium, 1618, in 4. & in Muſæo Hermetico reformato & amplificato. Francofurti, apud Hermannum à Sande, 1677, in 4.

⊙ Thomas Parre, Anglus, 152 annos, & 9. menſes natus.

Anatomia Extat cum Johan. Betti Tractatu de Ortu & Natura Sanguinis. Londini, apud Guilielmum Grantham, 1669, in 8.

THOMAS PHILOLOGUS,
Ravennas

De Vita hominis ultra centum viginti annos producendâ, Liber elegantiſſimus. Venet. apud Andr. Arrivabenum, 1560, in 4.

De Modo Collegiandi. Venetiis, apud Andr. Arrivabenum, 1565, 1574, in 4.

De Microcoſmi affectuum, maris, fœminæ, hermaphroditi, gallique miſeriâ. Venet. ap. Petrum de Franciſcis, 1575, in 8.

De Vita Venetorum commoda, Conſilium. Venet. 1558.

Malum Gallicum, Depilativam, Unguitivam, Dentativam, Nodos, Ulcera, Vitia quæque, Affectus, & Rheumata, uſque ad contortos ſanans. Ligni Indici, aquæ, vini, ſublimati, Cynæ, Spartæ parillæ, Hyſan, Hetechen, Caravalgii altar, Mechoacan, Antimonii, Unctionis, Ceroti, Suffumigii, Præcipitati, Seminis Indi, ac additorum Mundi novi, & reliquorum Modos omnes, & facultates explicat. Venet. 1538, in 4. 1545, in 8. apud Petrum de Franciſcis, 1575, in 8.

THOMAS RAWLIN

Admonitio Pſeudochymicis, ſeu, Alphabetarium Philoſophicum, in quo D. Antonii Aurum potabile obiter refutatur, & genuina veri Auri potabilis præparatio proponitur. Francofurti, ap. Commelinum, 1611, in 8.

THOMAS REINESIUS,
Gothanus

De vaſis umbilicalibus, eorumque ruptura, Obſervatio ſingularis. Lipſiæ, apud Eliam Rehefeldium, 1624, in 4.

Variarum Lectionum, Libri tres. Altemburgi, 1640, in 4.

Defenſio variarum Lectionum. Roſtochii, 1653, in 4.

⊙ Epiſtolarum ad Neſteros, Patrem & Filium, conſcriptarum Farrago. In qua varia Medica & Philoſophica lectu jucunda continentur: antehac à B. Authore nunquam edita; jam verò inſtanter petenti Typographo exhibita & poſteritati commendata. Baruthi, apud Joh. Gebhardum, 1669, in 4.

⊙ Chimiatria. hoc eſt, Medicina nobili & neceſſariâ ſui parte, Chimiâ, inſtructa & exornata, inque Theatrum Illuſtris ad Eliſtrum Ruthenei Sermone Panegyrico producta.

cta. Geræ Ruthenicæ, apud Andream Mamitzium, 1624, in 4. Jenæ, apud Johannem Gollnerum, 1678, in 4.

⊙ Schola Jureconsultorum Medica, Relationum aliquot Libris comprehensa, quibus principi Medicinæ in jus transumpta ex professo examinantur. Lipsiæ, 1679. in 8.

THOMAS RICHTIUS

Philippi Gætingi Fontium acidorum Spadanorum, & Ferrati Tangrensis Descriptionem Gallicam Latinè exposuit.

THOMAS RODERICUS à VEIGA

Ebor ensis Medicus. Inclaruit Scriptis jam senior, A. C. 1562. Renatus Moreau de V. S. in Pleurit.

Opera omnia in Galeni Libros edita, & Commentariis in Partes novem distinctis, expressa, quibus nodi Difficultatum in Medicina frequentes solvuntur, classicorumque Medicorum Controversiæ, veritatis limâ, expenduntur. Lugduni, apud Petr. Landry, 1594, in fol. Genevæ, apud Joh. Lertout, 1586, in fol.

Librorum singulorum Galeni materia, toto hoc Opere contenta:

In Libros tres Artis Medicæ.

I. De Finitionibus humanorum omnium affectuum.
II. De Signis Medicis.
III. De Causis salubribus, insalubribus, neutris.

In Libros sex de Locis affectis.

I. Quomodo affectæ particulæ possint discerni.
II. De Generibus Dolorum.
III. De Capitis affectibus.
IV. De Faciei & Pectoris affectibus.
V. De Cordis & Thoracis affectibus.
VI. De postremis partibus affectis.

In Libros duos de Febrium differentiis.

I. De Febribus simplicibus omnibus.
II. De solis humoralibus & putridis.

Seorsim extant:

Commentarii in Libros Claudii Galeni duos, de Febrium differentiis. Conimbricæ, apud Johannem Barrerium, 1578, in 4.

THOMAS SAGITTARIUS

Physicorum Aristotelico-Scaligereorum Pars prior & posterior. Jenæ, 1624, in 8.

⊙ THOMAS SCHIRLÆUS, *Anglus*

Dissertatio Philosophica, explicans Causas probabiles Lapidum in Macrocosmo. Quâ occasione in Originem Corporum omnium inquiritur atque ostenditur, eam deberi Aquæ & Seminibus. Præmissa Tractatui Medico, de Causis & Curatione Calculi tam Renum, quam Vesicæ, Anglicè primùm edita; nunc verò in gratiam Philosophorum Latinè reddita. Hamburgi, apud Christianum Guthium, 1675, in 8.

Lindenius renovatus sive Johannis Antonidae Van der Linden De Scriptis Medicis ... - page 1038 sur 1339

THOMAS SOMMENTIUS, *Cremonenſis*

De Morbis, qui per finitimos populos adhuc graſſantur, & num ad Peſtilentes referendi ſint, poſt prima Reſponſa, Mantuâ allata, brevis Diſputatio. Cremonæ, apud Chriſtoph. Draconium, 1576, in 4.

⊙ THOMAS STROMAJERUS

Experimenta Medica Chirurgica. Extant cum Georg. Hieronym. Velſchii Conſil. Medicinal. Centuriis IV. Ulmæ, apud Chriſtian. Balthaſar. Kuenium, 1676, in 4.

Collectanea Medica & Chirurgica. Extant cum Ejusdem Exoticar. Curat. & Obſervat. Medicinal. Chiliad. Ibidem, apud Eundem, anno & formâ eâdem.

⊙ THOMAS SYDENHAM

Methodus Curandi Febres, propriis Obſervationibus ſuperſtructa. Londini, 1666, in 8. Amſtelodami, apud Gerbrandum Schagen, 1666, in 12.

Obſervationes Medicæ circa Morborum acutorum Hiſtoriam & Curationem. Londini, apud Gualterum Kettilby, 1676, in 8. Argentorati, apud Johannem Fridericum Spoor & Reinhardum Wechlerum, 1676, in 12. Genevæ, apud Samuelem de Tournes, 1683, in 12. Huic Editioni acceſſerunt Epiſtolæ ejusd. Sydenhami duæ Reſponſoriæ: I. de Morbis Epidemicis: II. de Luis Venereæ Hiſtoriâ & Curatione.

Opuſcula, quotquot hactenus ſeparatim prodiere, omnia; nunc primùm junctim edita, à plurimis mendis repurgata, ac Indice Rerum & Verborũ accuratiſſimo aucta & ornata. Amſtæl. apud Henricum Wetſtenium, 1683, in 8. Continent autem Opuſcula hæc I. Obſervationes Medicas circa Morborum acutorum Hiſtoriam & Curationem: II. Roberti Brady Epiſtolam ad Thom. Sydenham III. Epiſtolam Reſponſoriam primam de Morbis Epidemicis. IV. Henrici Paman Epiſtolam ad Auctorem. V. Epiſtolam Reſponſoriam ſecundam de Luis Venereæ Hiſtoria & Curatione. VI. Guilielmi Cole Epiſtolam ad Thom. Sydenham. VII. Diſſertationem Epiſtolarem de Obſervationibus nuperis circa Curationem Variolarum confluentium: nec non de Affectione Hyſterica.

Diſſertatio Epiſtolaris de Obſervationibus nuperis circa Curationem Variolarum confluentium, nec non de Affectione Hyſterica, ad Guilielmum Cole. Francofurti, 1683, in 12.

Tractatus de Podagra & Hydrope. Sine loco & anno, ubi typis expreſſus, in 8.

THOMAS TIGEON, *Andegavenſis*

Antimæologicum, quo demonſtratur, Obſtetricibus non eſſe tantũ fidendum, de Virginitate, aut defloratione mulieris adulteræ teſtimonium ferentibus. Lugduni, apud Petrum Rouſſin, 1574, in 8.

THO-

THOMAS WARTHONUS, *Londinenſis*

☽ Adenographia, ſive, Glandularum totius corporis Deſcriptio. Londini, apud I. G. 1656, in 8. Amſtelædami, apud Johan. Ravenſtein, 1659, in 12. Noviomagi, 1665, in 12. Veſaliæ, apud Andream ab Hoegenhuyſen, 1671, in 12. Extat etiam cum Danielis le Clerc & Joh. Jac. Mangati Bibliotheca Anatomica. Genevæ, apud Johan. Anton. Chovet, 1685, in fol.

THOMAS WILLIS,

⊙ *Natus honeſto loco, circa A. C. 1620. Patre Philoſophiæ Magiſtro in Academia Anglorum Oxonienſi creato: ipſe verò primùm Theologiæ operam dedit in eadem Academia: ſed poſtea mutato conſilio ad Medicinam converſus, ejus Doctor & Profeſſor Philoſophiæ Naturalis Oxoniæ renunciatus eſt: circa A. C. 1667 Londinum ad Medicinam faciendam evocatus, mirum dictu quàm citò, quantâq; cum laude inclaruerit: ubi etiam obiit A. C. 1677, ætatis ſuæ circiter 57.*

☽ Diatribæ duæ Medico-Philoſophicæ: I, de Fermentatione, ſeu, de Motu inteſtino particularum, in quovis corpore. II, de Febribus, ſive, de Motu earundem in Sanguine Animalium. Acceſſit Diſſertatio Epiſtolica de Urinis. Hagæ-Comitis, ap. Adrian. Ulacq, 1659, in 8. Londini, 1660, in 8. Ibidem, apud Johan. Martyn, 1662, in 8. quæ Editio ab ipſo Authore recognita & multiplici Auctuario locupletata eſt. Hagæ Comitis, 1662, in 12. Amſtelodami, 1663, in 12. Ibidem, 1665, in 12. Ibidem, 1669, in 12. Lugduni Batavor. apud Jacobum Moukee, 1680, in 8. Hæ poſtremæ duæ Editiones prioribus longè emendatiores & auctiores ſunt.

⊙ Cerebri Anatome. Cui acceſſit Nervorum Deſcriptio & Uſus. Londini, apud Johann. Martyn & Johan. Alleſtry, 1664, in 8. Ibidem, 1670, in 8. Amſtelodami, apud Gerbrandum Schagen, 1664, in 12. Ibidem, 1667, in 12. Extat etiam cum Daniel. le Clerc & Joh. Jacob. Mangeti Bibliotheca Anatom. Genevæ, apud Johannem Antonium Chovet, 1685, in fol.

⊙ De Ratione Motus Muſculorum. Ibidem, apud Eosdem, annis & formis iisdem. Extat etiam cum Daniel. le Clerc & Joh. Jac. Mangeti Bibliotheca Anatom. Genevæ, apud Joh. Anton. Chovet, 1685, in fol.

⊙ Pathologiæ Cerebri, & Nervoſi Generis Specimen. In quo agitur de Morbis convulſivis, & de Scorbuto. Oxonii, 1667, in 4. Amſtelodami, apud Daniel. Elzeverium, 1668, in 12. Ibid. 1670, in 12.

⊙ Affectionum, quæ dicuntur Hyſtericæ & Hypochondriacæ, Pathologia Spaſmodica vindicata, contra Reſponſionem Epiſtolarem Nathanael. Highmori. Cui acceſſerunt Exercitationes Medico-Phyſicæ duæ. I. De Sanguinis accenſione. II. De Motu Muſculari. Londini, 1670, in 8. Lugduni Batavor. apud Cornel.

Lindenius renovatus sive Johannis Antonidae Van der Linden De Scriptis Medicis ... - page 1040 sur 1339

©BIUM

nel, Driehuysen, & Felicem Lopez, 1671, in 12.

De Anima Brutorum, quæ Hominis vitalis ac sensitiva est, Exercitationes duæ. Prior Physiologica ejusdem naturam, partes, potentias, & affectiones traditi: Altera Pathologica Morbos, qui ipsam, & sedem ejus primariam, nempe Cerebrum & nervosum genus afficiunt, explicat, eorumque Therapeias instituit: cum Figuris æneis. Londini, 1672, in 4. Amstelodami, apud Johannem à Someren, 1674, in 12.

⊙ Pharmaceutice Rationalis, sive, Diatriba, de Medicamentorum Operationibus in humano corpore. Cum Figuris æneis. Oxonii, 1674, in 4. Hagæ-Comitis, apud Arnoldum Leers, 1675, in 12. Editio postrema priori emendatior est.

⊙ Pharmaceutice Rationalis, sive, Diatriba de Medicamentorum Operationibus in Humano corpore. Pars secunda. Oxonii, 1675, in 12. Hagæ-Comitis, apud Arnold. Leers, 1677, in 12. Extat etiam cum ejusdem Authoris Operibus omnibus. Genevæ, apud Samuelem de Tournes, 1676, in 4.

⊙ Opera omnia. In quibus continentur: I. Diatribæ duæ Medico-Philosophicæ, quarum prior agit de Fermentatione: altera de Febribus; quibus accessit Dissertatio de Urinis. II. Cerebri Anatome. Nervorumq; Descriptio & Usus; quibus accessit Viri cujusdam Clariss. de Ratione Motus Musculorum Tractatus singularis. III. Pathologiæ Cerebri & Nervosi generis Specimen, in quo agitur de Morbis Convulsivis & de Scorbuto. IV. Affectionum, quæ dicuntur Hystericæ & Hypochondriacæ Pathologia Spasmodica vindicata, contra Responsionem Epistolarem Nathan. Highmori. Cui accesserunt Exercitationes Medico-Physicæ duæ I. de Sanguinis accensione. II. de Motu Musculari. V. de Anima Brutorum, quæ Hominis Vitalis ac Sensitiva est, Exercitationes duæ, quarum prior Physiologica est: altera Pathologica, Morbos, qui ipsum Cerebrum & Nervosum genus afficiunt, explicans. VI. Pharmaceutice Rationalis, sive, Diatriba de Medicamentorum Operationibus in Corpore humano. Genevæ, apud Samuel de Tournes, 1676, in 4.

⊙ THORKILL ARNGRIM

Observatio de Sulphuris fodinâ Islandicâ. Extat Act. Hafniens. Volum. III. N. 87.

de Alga Sacchariferâ, Oskabiorno, petrificatis &c. Ibid. Vol. eod. N. 88. & 94.

de variis Lapillis Islandicis. Ibid. Vol. eod. N. 95.

de Rosmaridente, & Ebeno fossili Islandico. Ibid. Volum. IV. Num. 78.

TIBERIUS

De Mulomedicina, Capita aliquot. Extant inter Veterinariæ Medicinæ Scriptores, qui editi sunt Græcè quidem Basileæ, apud Johan. Valderum,

rum, 1537, in 4. Latine autem ex interpretatione Johannis Ruellii, Parisiis, apud Simonem Colinæum, 1530, in fol.

TIMANNUS GESSELIUS, *Ultrajectinus*

Calculorum ingens multitudo. Vesicæ superficies crustâ lapideâ obducta. Calculus perforatus. Calculi admiranda magnitudo, Epistola. Extat cum Johan. Beverovicii Lib. de Calculo, Lugd. Batav. apud Elzevirios, 1638, in 12.

TIMOTHEUS BRIGTHUS, *Cantabrigiensis*

Hygieine, seu, de Sanitate tuendâ, Medicinæ Pars prima. Francof. apud Joh. Wechelum, 1588, in 8. apud Palthenium, 1598, in 16.

Therapevtica, hoc est, de Sanitate restituendâ, Medicinæ Pars altera. Francof. apud Johan. Wechelum, 1589, in 8. apud Palthenium, 1598, in 16.

⊙ TIMOTHEUS CLARKIUS

Observatio de Lienis resectione in cane vivo. Extat Ephem. Acad. Nat. Curios. Germ. Ann. IV & V. Num. 164.

de Lienis resectione in homine vivo. Ibid. Ann. eod. N. 165.

TIMOTHEUS WILLISIUS, *Londinas*

Propositiones Tentationum, sive, Propædevmata de Vitis & fœcunditate compositorum naturalium: quæ sunt elementa Chymica. Animæ rationali sane sapienti, Genio lectoris dicta, dicata. Londini, apud Johannem Legatt, 1615, in 12. Ibid. 1618, in 8.

TOBIAS ADAMI

Thomæ Campanellæ Libr. de Sensu rerum recensuit, & evulgavit.

TOBIAS ALDINUS, *Cesenas*

Exactissima Descriptio rariorum quarundam Plantarum, quæ continentur Romæ in Horto Farneliano, Romæ, apud Jacobum Mascardi, 1625, in fol.

⊙ TOBIAS ANDREÆ

Breve Extractum actorum in Cadaveribus Bilsianâ methodo præparatis. Extat cum Ludovici de Bils Responsione ad Epistolam ejusdem Tob. Andreæ, quâ ostenditur verus usus Vasorum Lymphaticorum. Duisburgi, 1659, in 4. Marpurgi Cattorum, ap. Johannem Schadewitzium, 1678, in 4.

TOBIAS COBERUS

⊙ De Lacte & Pultibus, quibus Infantes passim sustentantur. Gorlicii, 1593, in 8.

☽ Observationum Castrensium & Ungaricarum Decas prima Austriaca. Francof. è Collegio Paltheniano, 1606, in 8.

⊙ Observationum Castrensium & Ungaricarum, Decas secunda. Silesiaca. Ibid. ex Eodem anno, & formâ iisdem.

⊙ Observationum Castrensium & Ungaricarum Decas tertia. Ibidem ex eodem, anno & formâ iisdem.

⊙ Ob-

©BIUM

⊙ Observationum Medicarum Castrensium Hungaricarum Decades tres. In usum publicum conjunctim recusæ. Cum Indice & Præfatione Henrici Meibomii. Helmstadii, ap. Fridericum Lüderwaldum, 1685, in 4.

⊙ TOBIAS CZASCHELIUS

Observatio de Abscessu hepatis in gravida, morte repentinâ terminato. Extat Ephemer. Acad. Nat. Curios. Germ. Ann. III, N. 267.

de Fragis recentibus in fœtu enixo inventis. Ibid. Ann. eod. Num. 268.

TOBIAS DORNCREILIUS

☽ Dispensatorium novum, continens, ad omnia propemodum humani Corporis pathemata, remedia selecta ac comprobata; aliorum quoq; Auctorum Formulis ac Remediorum Descriptionibus, titulis complendis, auctum. Ulyssææ, apud Michaelem Crönerum, 1600, in 4. Et cum ejusdem Authoris Tractatu de Purgatione. Hamburgi, apud Frobenium, 1604, in 12. Lipsiæ, apud Eliam Rhefeldium & Johannem Grosium, 1623, in 12. Jenæ, apud Christianum à Saher, 1645, in 12. Huic editioni accessit quoque Taxa sive Pretium Medicamentorum tam simplicium, quàm compositorum Chymicorum atque Galenicorum, quæ hodie in plerisque aut saltem præcipuis per Germaniam Pharmacopoliis ad usum comparata prostant, ad modum Taxæ Wittebergensis per Capita & secundùm ordinem Alphabeticum recensita. Cui quàm fieri potest etiam convenienter respondent:

I. Taxa Medicamentorum Pharmacopœiæ Augustanorum annexa.
II. Taxa Medicamentorum Reformationi Noricæ superaddita.
III. Taxa Reformationi Wormacensi adjecta.
IV. Taxa Lunæburgensis, Dispensatorio Dornckreilii olim affixa.
V. Specificatio Medicamentorum Pharmacopœiæ Hamburgensis.

Johan. Stockeri Empiricam edidit.

☽ Medulla totius Praxeos Medicæ Aphoristica, ex monumentis Excellentissimorum Medicorum extracta. Erfurti, typis Armstenio-Smidanis, 1656, in 4.

De Purgatione Tractatus, Medico futuro tum maximè necessarius, tum apprimè utilis. In quo non tantùm ex mente Hippocratis & Galeni de dextro Purgationis usu agitur; verùm etiam cur Purgantia familiarem sibi humorem attrahant, vera causa excutitur. Omnium insuper Purgantium, tam Compositorum, quàm Simplicium Doses usitatæ diligenter annotantur. Annexo præterea modo, secundùm quem uniuscujusque purgantis compositi exacta dosis facili negotio investigari vel corrigi possit? Hamburgi, 1604, in 12. Extat etiam cum ejusdem Tobiæ Dornckreilii Dispensatorio novo. Jo-

vo. Jenæ, apud Chriſtianum à Saher, 1645, in 12.

TOBIAS KNOBLOCHIUS, *Marcobretanus*

Diſputationes Anatomicæ, & Pſychologicæ, recens editæ, & plurimis in locis locupletatæ, Figuris etiam variis & novis illuſtratæ. Additis humani corporis affectibus præcipuis. Onoltzbachii, apud Paulum Helwigium, 1608, in 4. 1612, in 8. Lipſiæ, 1612, in 8.

De Cerebri Vulnere, & de Scirrho Uteri in prægnante, Epiſtola. Extat cum Greg. Horſtii Obſervat. Medicinal. ſingular. Lib. IV prioribus. Ulmæ, apud Saurium, 1628, in 4. pag. 495.

☽ Hippocratis Coi Aphoriſmi, Græco & Latino ſermone expreſſi, breviter & nervoſe ſecundùm rationis & experientiæ ductum enodati, & eo digiſti ordine, ut non ſolùm quilibet Morbo ſuos adjunctos habeat Aphoriſmos; verùm etiam, præter ſuccinctas Annotationes, adpoſitis ubique ſplendeat Regulis Practicis, & allegatis teſtimoniis probatiſſimorum Authorum, tam priſcorum, quàm neotericorum, quorum in Republica Medica ſumma ubique eſt authoritas, veritas, & cum conſenſu experientia. Noribergæ, apud Wolfgangum Endterum, 1641, in 8.

TOBIAS KOBERUS

De Lacte & Pultibus, quibus Infantes paſſim ſuſtentantur. Gorlicii, 1593, in 8. V. Tob. Cober.

TOBIAS LUDOVICUS KOLHANS

☽ Literæ de Spiritu Animali, ad Johannem Danielem Horſtium, olim privatim ſcriptæ, nunc rogatu Amicorum divulgatæ. Sine loco ubi, & apud quem proſtent, 1658, in 8.

TOBIAS PIRIBACHIUS, *Viennenſis*

Conſultatio Medica de curando Melancholico. Extat Orationum Argentinenſium Tomo I, pag. 516, edit. Argentorat. apud Lazarum Zetznerum, 1611, in 8.

TOBIAS ROELSIUS

De certis quibusdam Plantis, Epiſtola. Extat cum Caroli Cluſii Rariorum Plantarum Hiſtoria. Antverpiæ, apud Johan. Moretum, 1601, in fol.

TOBIAS TANDLERUS

⊙ *Natus Dresdæ A. C. 1571, Patre Chriſtophoro Tandlero, Architecto ſuâ ætate peritiſſimo: creatusq. 1599 Witteberga Magiſter Philoſophiæ & Poeta laureatus, nec non 1600 eâdem Univerſitate Doctor Medicinæ, quo ipſo die ſimul nuptias celebravit cum D. Hieronym. Nymanni Medic. Profeſſoris relictâ Viduâ, 1605 Mathematum inferiorum, &, elapſo triennio, Botanicæ atq. Anatomiæ Profeſſor declaratus eſt. Obiit Witteberga A. C. 1617, ætatis ſuæ 46.*

Diſſertationes Phyſicæ-Medicæ: I, de Spectris, quæ vigilantibus obveniunt. II, de Faſcino, & Incanta-

Lindenius renovatus sive Johannis Antonidae Van der Linden De Scriptis Medicis ... - page 1044 sur 1339

tione, III, de Melancholia, & hujus amolitione, IV, de Melancholicorum vaticiniis aliisq; mirandis operibus. V, de Noctisurgio. Quibus accesserunt non minus deliderata D. Hieronymi Nymanni de Imaginatione, Oratio: & D. Martini Bierman de Magicis actionibus Ἐξήτασις. Wittebergæ, apud Zach. Schuterum, 1613, in 8.

⊙TOBIAS VOGELIUS

Mnemosynologia, sive, de Memoria, Libellus Medicus Theoretico-Practicus. In quo essentia Memoriæ consideratur, deque causis eam lædentibus, seu Oblivionem producentibus, cum succincta Methodo, quomodo cùm præservetur, tum selectissimis remediis curetur, agitur. Jenæ, apud Johan. Gollner, 1676, in 12.

TOBIAS WHITAKERUS

☽ Tractatus de Uvæ sanguine, naturâ & usu, Diæteticè & Pharmaceuticè. Francofurti, apud Wolfgangum Hoffmannum, 1655, in 8. Hagæ Comitis, apud Samuelem Broun, eodem anno, & formâ eâdem.

TOLETANUS

Rosarium Philosophorum, ex compilatione omnium Philosophicorum Librorum. Extat Volumine tertio Theatri Chemici, & cum Tractatibus septem de Lapide Philosophico, à Justo à Balbiam editis. Lugduni Batavorum, apud Christoph. Raphelengium, 1599, in 8.

TRICASSUS CERASARIENSIS, *Mantuanus*

Enarratio principiorum Chiromantiæ. Ex qua facilime patere possunt omnes significationes quorumcunque Signorum Chiromanticorum obsolutissimũ. Item Chiromantia incerti Autoris. Operâ Balduini Ronsei, *Gandavensis*, in lucem edita. Cum Ejusdem in Chiromanticen brevi Isagoge. Noribergæ, apud Joh. Montanum, & Ulricum Neuberum, 1560, in 4.

TROTULA, *quæ &* EROTIS

Curandarum Ægritudinum Muliebrium ante, in, & post Partum, Liber unicus, nusquam antea editus, quo fœminei sexus accidentes morbi & passiones, Infantum & Puerorum à partu cura, Nutricis delectus, ac reliqua iisce adnata, dispositiones utrique sexui contingentes, experimenta denique variarum ægritudinum, cum quibusdam Medicamentis Decorationi corporis inservientia, edocentur. Extat cum Medicis Antiquis Latinis, Venetiis, apud Aldi Filios, 1547, in fol. pag. 71.

⊙TROPHIMUS SERRIER

Pyrethologia seu de Febribus, Londini, 1663, in 8.

Observationes Medicæ: pluribus præsidiis Galenicis & Chymicis ornatæ, amplâ & perneccssariâ Theoriâ, novisque opinionibus illustratæ. Lugduni, apud Antonium Jullieron, 1673, in 12.

TURA

TURA de CASTELLO, *Bononienſis*

Recepta Aquæ Balnei de Porrecta. Extat Operis Veneti de Balneis pag. 46. & Venetiis, apud Bernhardinum Venetum de Vitalibus, 1519, in fol. cum Chirurgia Guidonis, Bruni, Rolandi, &c.

TURRISANUS de TURRISANIS *aliàs* DRUSIANUS *Florentinus, Plus-quam-Commentator dictus propter ſubtilitates & argutias. Auditor & Diſcipulus Thaddæi. Claruit ſecundùm Trittemium A. C. 1300. Gaſſarum verò, A. C. 1343. Obiit Bononiæ octogenarius. Wolfg. Juſtus in Chronol. Medic.*

Plusquam-Commentum in Parvam Galeni Artem. Venetiis, apud Octav. Scotum, 1504, in fol. apud Juntas, 1543, 1557, in fol. cum duplici Textus interpretatione, antiquâ ſcilicet & Leoniceni, & Ejusdem Libello de Hypoſtaſi. Opus utile, quod olim Jul. Martianus Rota pluribus auxit & emendavit: nunc verò, additis quibusdam ad eandem rem pertinentibus, recognitum, atque aptiùs exornatum. Ea autem ſunt: Hali, qui eandem Galeni Artem primus expoſuit: Johannitii ad eandem Introductio. Gentilis, qui primum ejusdem Artis Librum partim explicando, partim dubitando declaravit. Nicolai Leoniceni Quæſtio de tribus doctrinis, in Capita diviſa.

Turiſani in Artem parvam Expoſitio Mss. Extat in noſtra Bibliotheca.

TUSSANUS DUCRETUS, *Cabilunenſis*

De Arthritide vera Aſſertio, ejusque curandæ Methodus, adverſus Paracelſiſtas. Lugduni, apud Barth. Vincentium, 1575, in 8.

Commentarii duo: unus, de Febrium cognoſcendarum & curandarum ratione: alter, de earundem Criſibus. Lauſannæ, apud Franc. le Preux, 1578, in 8.

V.

VALENTINUS de ANDOSILLA

De Peſte. Pamplonæ.

VALENTINUS ANDREAS MOELLENBROCK

Medulla totius Praxeos Medicæ Aphoriſtica, ex monumentis Excellentiſſimorum Medicorum extracta. Erffurti, typis Armſtadio-Smidianis, 1656, in 4.

⊙ De Variis, ſeu, Arthritide vagâ ſcorbuticâ, Tractatus. Lipſiæ, apud Hæredes Gottofred. Groſſii, 1663, in 8. Ibidem, apud Joh. Groſſium & Socium, 1672, in 8. Hæc altera Editio auctior & emendatior eſt. Additis in fine Indicibus Capitum, Authorum & Verborum.

⊙ Cochlearia Curioſa. Cum Indi-

Lindenius renovatus sive Johannis Antonidae Van der Linden De Scriptis Medicis ... - page 1046 sur 1339

ce Rerum & Verborum locupletiſſimo. Ibidem, apud Eosdem, 1674, in 8.

⊙ Obſervatio de Variolis Fœtus in Utero. Extat Ephemerid. Acad. Natur. Curios. Germ. Ann. I. N. 53.

de Hypercatarſi à Medicamentis Mercurialibus. Ibid. Ann. eod. N. 54.

de Omento putrefacto. Ibid. Ann. eod. N. 87.

de Mictione cruenta. Ibid. An. eod. N. 88.

de Mictione chyloſa. Ibid. An. eod. N 89.

de Prædictione futurorum ex Dentibus. Ibid. An. eod. Num. 100.

de Cati ex ore mulieris nativitate. Ibid. An. eod. N. 109.

de Carne crudâ vomitu rejecta. Ib. An. II N. 18.

de Sudore pingui & oleoſo. Ibid. Ann. II. N. 19.

de Fluxu alvi pingui, ſeu, Pinguedine merâ per alvum excretâ. Ibid. An. eod. N. 20.

de Remedio certo in incontinentia Urinæ. Ibid. Ann. eodem, Num. 21.

de Cordis inverſione. Ibid. Ann. eod. N. 76.

de Manuum tremore & feſtucarum collectione in Febribus acutis non ſemper lethali. Ibid. Ann. eod. N. 90.

de Venâ à pulmonibus rejectâ. Ib. An. eod. N. 91.

de Pilulis poſt annum Vomitu adhuc integris rejectis. Ibid. An. eod. N. 92.

Obſerv. de morte ex potu Spiritûs Vini. Ibid. Ann. I V & V. Num. 17.

de repentina morte à Veneno latente. Ibid. An. eod. N. 18.

de inopina morte. Ibid. Ann. eod. N. 19.

de Gonorrhœæ cauſa & curatione. Ibid. Ann. eod. N. 20.

VALENTINUS CARCHESIUS

Epiſtola unica. Extat in Ciſta Medica Johannis Hornungi.

VALENTINUS EMERICUS, *Cervimontanus*

De Hernia, Diſputatio. Extat Decade IV. Diſputat. quas collegit & edidit Baſileæ Joh. Jac. Genathius, 1620, in 4.

VALENTINUS ESPICH

De Errore externo, Oratio & Quæſtio. Additâ Diſputatione de Melancholia, cùm gradus Doctoris aſſignaretur Joſepho Stubendorff. Wittebergæ, apud Zachariam Lehmannum, 1591, in 4.

⊙ VALENTINUS HENRICUS VOGLERUS

⊙ *Natus eſt Helmſtadii A. C. 1622, Patre Gottofredo, itidem Medicinæ Doctore, primùm Archiatro Brunſvicenſi, & deinde in Academia Helmſtadienſi Medicinæ Profeſſore ordinario: initio Oppenheimii Medicinam exercuit: poſtea demum in patria 1652 Medicinæ Doctor, ejusdemq;*

demq; Professor declaratus : ibidem obiit A. C. 1677, ætatis suæ 55.

Institutionum Physiologicarum Liber. Quo natura Elementorum, Mistionis, ac Temperamenti, dilucidatur. Helmestadii, apud Henric. Davidem Müllerum, 1661, in 4.

Diæteticorum Comentarius. Cum Disputatione de Vi Imaginationis in Pestilentia producendâ. Helmestadii, ap. Eund. 1667, in 4.

De Naturali in bonarum doctrinarum studia propensione: Delectu Ingeniorum, Studiorum hodiernorum corruptelis, earumq; Causis, Dissertationes V. Ibidem, apud Eundem, 1672, in 4.

Physiologia Historiæ Passionis Jesu Christi, nempè de Angore, Sudore, Spineâ Coronâ, Vino myrrhâ condito & Aceto felleo, item de Solis obscuratione, Siti, Hyssopo, Aceto, Clamore, Repentina Morte, Terræ Motu, Humoribus ex latere fluentibus & Conditura Corporis. Helmestadii, apud Henricum Davidem Müllerum, 1673, in 4.

De Valetudine Hominis Cognoscendâ Liber. Ibidem, apud Eund. 1674, in 4.

De Rebus Naturalibus ac Medicis, quarum in Scripturis sacris fit mentio, Commentarius. Accessit Ejusdem Physiologia Historiæ Passionis Jesu Christi. Ibidem, apud Georg. Wolffgang. Hammium, 1682. in 4.

VALENTINUS JUNIOR

Observatio admiranda de Ejectione Membranarum sanguinolentarum per secessum, formam Viperæ referentium. Venetiis, 1621, in 8.

⊙ VALENTINUS LOBERUS

Anchora Sanitatis, dialogicè fabricata. Cui annexa est Mantissa de Venenis, & eorum Antidotis. Francofurti & Hamburgi, apud Joh. Naumannum, 1671, in 8. Francof. 1679, in 8.

VALENTINUS LUBLINUS, *Polonus*

Johan. Baptistæ Montani varia Opuscula collegit. Vid. Autorem.

VALENTINUS POLIDAMUS

Claruit circa A. C. 1526. Justus in Chronol. Medic.

Libri aliquot de Re Medica: nempè, de Pulsibus, cum propriis, & dilucidis Interpretationibus, Lib. I. De Urinis, Lib. II. De Capitis dolore, cum experimentis & adhortationibus ad Ægrum. Medicinæ Encomium. Epistolarum Libellus. Basileæ. apud Robertum Winter, 1540, in 8.

VALENTINUS RYLANDUS, *Suevo-Lavinganus*

De Cancro gravissimo Linguæ, Observatio. Extat cum Guil. Fabr. Hildani Observ. Chirurg. Cent. III. Oppenheimii, apud Joh. Theod. de Bry, 1614. in 8, pag. 349.

De Procreatione Hominis, & Procreantis matris purgatione, Disputatio. Extat Decade I. Disputat.

Lindenius renovatus sive Johannis Antonidae Van der Linden De Scriptis Medicis ... - page 1048 sur 1339

quas collegit & edidit Basileæ Joh. Jac. Genathius, 1618, in 4.

VALENTINUS VALENTINIUS

Apologia, suam Pilularum compositionem bonam esse. Anconæ, 1589, in 4.

VALERIANUS CENTANNIO, *Vicentinus*

Galeni Libr. de Parvæ Pilæ exercitio interpretatus est.

VALERIUS BALDUTIUS, *Mondulfensis*

Tumorum omnium præternaturalium curandorum Methodus: nec non Febrium putridarum curandarum ratio, in quatuor distincta Libros. Venetiis, apud Thom. Balionum, 1612, in 4.

De Putredine, Libri duo. Urbini, apud Ragusios, 1608, in 4.

VALERIUS CHARSTADIUS, *Stetinensis Pomeranus*

Disputationes Medicæ tredecim, in augustissima & perinclyta Argentoratensium Universitate, consensu amplissimæ Facultatis Medicæ, propositæ. Argentorati, apud Josephum Rihelium, 1626, in 4. Ibidem, 1634, in 12.

☽ Synopsis universæ Medicinæ dogmaticæ, brevi & perspicuâ methodo in duodecim Disputationibus adumbrata. Argentorati, apud Eberhardum Welperum, 1634, in 12. Ibidem, 1678, in 4.

VALERIUS CORDUS

☽ *Natus est Simesusii in Hassia A. C. 1515, Patre Euricio Cordo, Medico & Poetâ insigni: laboriosas sæpe peregrinationes unius simplicis medicamenti investigandi causâ suscepit: omnia loca metallica, præsertim Misniæ & Saxoniæ perscrutatus, herbasq; mirifico studio, inquisivit: fuit primus Author Dispensatorii, sive, Antidotarii Noribergensis. Obiit Romæ A. C. 1544, ætatis suæ 29.*

☽ Annotationes in Pedacii Dioscoridis, *Anazarbæi*, de Medica Materia, Libros quinque, longè aliæ, quàm antehac sunt evulgatæ. Historiæ Stirpium, Libri quatuor posthumi, nunc primùm in lucem editi. Adjectis etiam Stirpium Iconibus, & brevissimis Annotatiunculis. Sylva, qua rerum Fossilium in Germania plurimarum, Metallorum, Lapidum, & Stirpium aliquot rariorum notitiam brevissimè persequitur, nunquam hactenus visa. De Artificiosis Extractionibus, Liber. Compositiones Medicinales aliquot non vulgares. His accedunt, Stochornii & Nessi in Bernatium Helvetiorum ditione Montium, & nascentium in eis Stirpium Descriptio Benedicti Aretii. Item, Conradi Gesneri de Hortis Germaniæ, Liber recens, unà cum Descriptione Tulipæ Turcarum, Chamæcerasi montani, Chamæmespili, Chamænerii, Conizoidis. Omnia summo studio atque industriâ Conradi Gesneri collecta, & Præfationi-

factionibus illuſtrata. Tiguri, apud Andr. Geſnerum, 1561, in fol.

Diſpenſatorium Pharmacorum omnium, quę in uſu potiſſimùm ſunt. Ex optimis Auctoribus, tam Recentibus, quàm Veteribus, collectum, ac Scholiis utilibus illuſtratum, in quibus imprimis ſimplicia diligenter explicantur. Norimbergæ, apud Johan. Petrejum, 1535, in 8. Pariſiis, apud Jac. Gazellum, 1548, in 12. Antverpiæ, apud Chriſtoph. Plantinum, 1568, in 16. Cum Petri Coudenbergii Scholiis & correctionibus. Norimbergæ, ap. Lochnerum, 1592, in fol. Ibidem, apud Paulum Kaufmannum, 1589, in fol. Ibidem, ap. Eundem, 1612, in fol. Operâ & ſtudio Collegii Medici Inclytæ Reipubl. Noribergenſis, emendatius, ac ſelectis Compoſitionibus auctius publicatum. Et ibidem, itidem operâ & ſtudio Collegii Medici Inclytæ Reip. Norimbergenſis emendatius ac ſelectis compoſitionibus auctius redditum, & quartò publicatum, apud Johannis Andreæ Endteri & Wolffgangi Junioris Hæredes, 1666, in fol. Lugduni-Batavorum, ap. Joh. Maire, 1627, in 12. cum Petri Coudenbergii & Matthioli & Lobelli Scholiis, Emendationibus, & Auctariis. Acceſſit hac editione, præter Guiliel. Rondeletii, de Theriaca, Tractatũ emendatiorem, & Formulas ſelectiorum Pharmacorum, quorum poſt Val. Cordum uſus paſſim receptus eſt, auctiores, alius Franciſci Diſſaldei ejusdem argumenti Libellus. Et ibidem, apud Eund. 1652, in 12. Cui editioni præter nominatorum Authorum additos Libellos acceſſit etiam ſub fin. Franciſci Joelis Methodus Medendi.

De Haloſantho, ſeu, Spermate Ceti, vulgò dicto, Liber. Extat cum Opere de Omnium Foſſilium genere, à Conr. Geſnero edito. Tiguri, apud Jacob. Geſnerum, 1565, in 8.

Epiſtola ad Andr. Aurifabrum de Trochiſcorum Viperinorum adulteratione. Extat eo in Opere, quod Laurentius Scholzius edidit. Francofurti, apud Andr. Wecheli Hæredes, 1598, in fol. pag. 534.

Stirpiũ Deſcriptionis, Liber quintus, quas in Italia ſibi viſas deſcribit, & in præcedentibus vel omnino intactas vel parcius deſcriptas, à morte præventus perficere non potuit. Argentorati, 1563, in fol.

VALERIUS MARTINIUS, *Venetus*

Totius Medicinæ Practicæ exactiſſima Collectio. In qua tria inſunt Promptuaria, nempè Promptuarium cujuslibet eductionis ſanguinis rectè agendæ. Promptuarium ſingulæ vacuationis cacochymicæ rectè adminiſtrandæ. Promptuarium cujusque cruditatis rectè dignoſcendæ, rectèque curandæ. Ad quæ accedit Certitudinis Medicinæ curioſa & accurata Conſtitutio. Venet. apud Joh. Bapt. Combum, 1628, in fol.

Praxeos Medicæ Laconiſmi, quibus Enchiridion & Opuſcula inſunt. Ibid. 1636, in 4.

Enchiridion. In quo de univerſa

Febrium,

Febrium, earumqne Symptomatum naturâ, cognitione, exactâque curatione agitur. Quod in duas dividitur Partes, cum multarum difficilium Quæstionum enodatione pluriumque curationum affectuum valde exitialium, ægrotantium salute, adhibitarum, exhibitione. Venetiis, ap. Marcum Anton. Brogiollum, 1636, in 4.

Opuscula. In quibus de Vesicantium, Sinapismorum, Cucurbitularum siccarum, Ligaturæ dolorificæ, Frictionum, Lotionumque crurum ac pedum rectâ administratione. Ac de Asthmate, & Orthopnœa, Pleuritidi legitimæ lethali supervenienti, admistâ, rectè curandâ. Atque de Definitionis Veneni Pestilentis, jam statutæ, faciliori dilucidatione, accuratè agitur. Venetiis, apud Marcum Anton. Brogiollum, 1636, in 4.

Subtilitatum Veriloquia. In quibus proprietatum totius substantiæ, quæ occultæ specificæque sunt, patefactio promulgatur. Itidem de Colore, Luce, Lumine, Perspicuo, Transpicuo, Opaco, ac de aliis Visioni inservientibus accurate agitur. Ad quæ Epistola de Monstri generatione accedit, Venetiis, ap. Ducalem Pinellianum, 1638, in fol.

Magia Physica fœcunda, cœlesti divinoque cultu perfusa, trium noviſſimarum totius substantiæ sapientiarum, simulq; Claves reconditissimæ adytorum naturæ omnium proprietatum divinarumque formarum hucusque occultarum. Opus cunctis Studiosis curiosissimum, utilissimumque, in quatuor Libros distinctum. In quibus de tota substantia, ac de tribus ejus noviſſimis sapientiis accuratissimè agitur. Venetiis, apud Marcum Anton. Brogiollum, 1639, in 4.

Ejusdem Magiæ Physicæ fœcundæ Pars II & III. Venetiis, 1641, in 4.

De Veneno pestilenti, ac de Pestilentia, accurata, curiosa & utilissima Tractatio, unico Libro absoluta & illustrata. Præterea Affectionum valde Malignarum venturamque Pestem præcedentium ac prædicentium natura undique perpenditur. Venetiis, apud Jacobum Sarcinam, 1633, in 4.

VALERIUS de VALERIIS, *Venetus*

Aureum Opus. In quo omnia ea breviter explicantur, quæ scientiarum omnium parens Raymundus Lullius, tam in scientiarum Arbore, quàm Arte generali tradit. Augustæ Vindelic. apud Mich. Manger, 1589, in 4.

VALESCUS de TARANTA

☽ *Natus est Monspelii circa A. C. 1382; Medicinam magnâ laude & multorum fructu insigni fecit: in quo genere studii cùm 36 annos continuasset, quæcunq; & lectione, & quotidianis experimentis didicerat, in unum congessit Volumen, quod Philonii nomine circumfertur. Tradunt etiam, Archiatrum fuisse Regis Gallorum.*

lorum. Obiit circa A. C. 1418. ætatis ſuæ 36.

☽ Philonium Pharmacevticum & Cheirurgicum, de Medendis omnibus, cùm internis, tum externis humani corporis affectibus, ante CXXC annos concinnatum: nunc verò, poſt Guidonis Deſiderii editionem, locis infinitis emendatum, variè auctum, Notiſque illuſtratum, operâ & ſtudio Johannis Hartmanni Beyeri. Venetiis, apud Hæredes Octaviani Scoti, 1521, & 1532, in fol. Francofurti, apud Nicol. Baſlæum, 1599, in 4. Lugduni, 1500, in 4. apud Alemannum Trechſel. 1490, in fol. & apud Jac. Myt, 1526, in 8. Nunc verò cum Præfatione Georg. Wolffg. Wedelii ab eodem iterum editum, cum Indice Rerum membrabilium itemque Capitum. Francofurti & Lipſiæ, apud Johan. Adamum Käſtnerum, 1680, in 4.

Medicinalium Obſervationum Exempla rara cum Annotationibus Dodonæi. Extant cum ejſdem Dodonæi Obſervationibus. Coloniæ, ap. Maternum Cholinum, 1581, in 8, p. 289. Hardervici, 1621, in 8.

VARRO

De Re Ruſtica, Fragmenta aliquot. Extant in Γεωπονικῶν, ſeu, de Re Ruſtica ſelectorum Lib. xx. Græcis, Cõſtantino quidem Cæſari nuncupatis. Joh. Alex. Braſſicani operâ in lucem editis. Baſileæ, apud Rob. Winter, 1539, in 8. Latinis autem, Jano Cornario interprete, Baſileæ, apud Frobenium, 1538, in 8.

UDALRICUS BINDER, *Germanus*

Epiphaniæ Medicorum. Speculum videndi Urinas hominum. Clavis aperiendi portas Pulſuum. Berillus diſcernendi cauſas & differentias Febrium. Excuſæ, 1506, in 4.

Regimen Sanitatis, ſive, Compendium tuendæ Valetudinis, Lib. duobus. Speculi Phlebotomiæ, Liber unus. De Simplicibus Medicamentis Liber unus. Conjunctim 1510, in parvo fol.

UDALRICUS LEONORUS

Epiſtola ad Petrum Andr. Matthiolum, quâ quæritur, an Syrupi alvum dejicientes rectè ſecurêque dari poſſunt pluribus continuis diebus, in diuturnis præſertim Morbis. Extat Lib. III. Epiſtol. Matth. pag. 366.

VEGETIUS RENATUS

Artis Veterinariæ, ſive, Mulomedicinæ Libri quatuor. Baſileæ, apud Joh. Febrium, 1528, in 4: 1574 in 4. reſtituti Johannis Sambuci operâ.

VENCESLAUS LAVINIUS, *Moravus*

Tractatus de Cœlo terreſtri. Extat cum Cheiragogia Heliana Nicolai Nigri Hapelii. Marpurgi Cattor. apud Rudolphum Hutwelckerum, 1612, in 8.

VENDELINUS HOEK de BRACKENAU

Mentagra.

Lindenius renovatus sive Johannis Antonidae Van der Linden De Scriptis Medicis ... - page 1052 sur 1339

Ejusdem de Curandis Ulceribus, Tractatus. Argentorati, 1514, in 4.

VESPASIANUS ROBINUS

Enchiridion Isagogicũ ad facilem notitiam Stirpium tam Indigenarum, quam Exoticarum. Parisiis, ap. Petrum de Bresche, 1623, in 8.

UGO

Super Quarta primi Avicennæ, cum Tabula, & Annotationibus Jac. de Partibus. Venetiis, 1516, in fol.

VICTORINUS SCHOENFELDT

☉ *Natus Budiss. in Silesiâ & creatus A. C. 1556 Marpurgi Medicinæ Doctor: eâdemq; in Academiâ primùm Matheseos, & deinde Medicinæ etiam Professor publicus constitutus est: quam spartam cùm per 35. annos ornasset, ibidem obiit A. C. 1591.*

Consilia Medica. Extant eo in Opere, quod Laurentius Scholzius edidit, Francof. apud Andr. Wecheli Hæredes, 1598, in fol.

De Dysenteriæ curatione, Liber. Francof. apud Hæredes Egenolphi, 1584, in 8.

VICTOR de BONAGENTIBUS

Problemata decem de Peste. Venetiis apud Vincentium Valgrisium, 1556, in 8.

VICTOR CARDELINUS, *Bassanensis*

De Origine Fœtus, Libri duo. In quibus, præter cætera, luculentis Græcorum Auctoritatibus calidum à calore dirimitur, ac expenditur, quod utrumque apud eosdem significet cum adjectione innati, vitalis, naturalis, genitalis, & animalis. Quidve sit archigonum. Vincentiæ, apud Hæredes Dominici Amadei, 1628, in 4.

VICTOR GISELINUS

☉ *Natus est Sandforti in Flandria A. C. 1549: fuit perfamiliaris Justo Lipsio, sociusq; peregrinationum: Medicinam fecit Bergis Winnoci honorario publico dotatus: mortis horam ex Artis Medicæ prognosticis prænuntians in flore ætatis ibidem obiit. Floruit circa A. C. 1580.*

Epistola de Hydrargyri usu, ad Martinum Everhartum. Extat cum Joh. Fernelii de Lue Venerea Libro à se primùm edito. Antverpiæ, apud Christoph. Plantinum, 1579, in 8.

VICTOR MANGGUS, *Schrattenchalensis*

De Lue Venerea, Disputatio. Extat Decade IV. Disputat. quas collegit & edidit Basileæ, Joh. Jac. Genathius, 1620, in 4.

☉ VICTORIUS MANNIUS

De Balneis S. Cassiani, tres Tractatus. Senis, apud Sylvestrum Marchettum, 1617, in 8.

VICTOR PALLU, *Turonensis*

Stadium Medicum ad Lauream Scholæ Parisiensis emensum. Paris. apud Joh. Camusat, 1630, in 8.

Quæstio-

Quæſtiones tres. I, an Epicraſeos lex excludat omnem omnino Phlebotomiam, & Catharſin? II. an Dentium dolori quid conferat Tabacum? III, an Riſus vitam producat? Additus eſt Panegyricus funebris Caroli Pariſienſis. Turonibus, 1642. in 8.

VICTOR TRINCAVELLIUS

☉ *Natus eſt Venetiis A. C. 1496, Parentibus nobilibus: creatuſq; in patria Medicinæ Doctor: Græcæ Linguæ adeo fuit gnarus, ut nominis excellentiâ Græcus ſuo tempore fuerit appellatus: primùm in Academia patriâ Philoſophiam docuit: deinde Murani, celebri illâ Inſulâ Venetâ, Medicinam feliciſſimè exercuit, ſæpe etiam hinc Venetias evocatus, ceu Medicus in tota Italia maximus. Tandem Patavii 1551, ætatis ſuæ 59 Medicinæ Profeſſor declaratus, eam ſpartam ultra tredecim annos ornavit. Obiit Venetiis, quò Patavio deportatus eſt, ubi ultimum diem prævidit, A. C. 1568, ætatis ſuæ 72.*

Omnia Opera, partim ex diverſis editionibus in unum collecta, Partim nunc primùm in lucem emiſſa, ac in duos Tomos digeſta, ſummâ cum diligentiâ nunc correcta, & impreſſa. Lugduni, apud Juntas, 1586, 1592, in fol. Venetiis, 1599, in fol.

Tomo primo hæc continentur:

Explanationes in Galeni Libros de Differentiis Febrium, item
In priorem Librum de Arte curandi uconem.
Tractatus pulcherrimus de Febre Peſtilenti.
Prælectiones ejusdem de Ratione curandi omnes humani corporis affectus, in duodecim Libros diſtinctæ. His præmiſſa ſunt
Laurentii Mauricini, Medici, de optimi Medici, Victoris Trincavellii, Vita, ad Opt. Med. Johannem Antonium Siccum.
Beliſarii Gadaldini, Med. Veneti, ad Studioſos Medicinæ, Præfatio.

Tomo ſecundo:

De Uſu & compoſitione Medicamentorum, Libri IV.
Exercitationes familiares in ſecundum Librum Prognoſticorum Hippocratis & Galeni nunc primùm in lucem editæ.
Conſiliorum Medicinalium Libri III.
Epiſtolarum Medicinalium Libri III.
Quæſtio de vena ſecanda in Pleuritide, & aliis Viſcerum internorum inflammationibus.
Quæſtio de Reactione juxta doctrinam Ariſt. & Averrhois.
His præmiſſa eſt Oratio Dominici Caſtelli, habita in funere Victoris Trincavellii, Medici præſtantiſſimi, x. Calend. Septembris.

Seorſim extant:

Controverſiarum Medicinalium Practicarum Libri quinque. Quibus Quæſtiones maximè controverſæ & abſtruſæ, doctrinam imprimis de Sanguinis miſſione innoxiâ, concernentes, dexterrimè explicantur, &

enodantur. Opus poſthumum, raræ & reconditæ eruditionis ac utilitatis. Francof. apud Nicol Rothium, 1617, in 4.

☽ Conſilia Medica, poſt Editionem Venetam & Lugdunenſem, acceſſione CXXVIII Conſiliorum locupletata, & per locos communes digeſta. Epiſtolæ item Philoſophicis & Medicis Quæſtionibus inſignitæ expolitæque. Acceſſere Tractatus tres: De Reactione: de Venæſectione in Pleuriticis, &c. de Febre peſtilentiali, plane novus. Baſileæ, apud Conradum Waldkirchium, 1587, in fol.

Conſilia tria Muliebria. Extant in Gynæciorum Libris, ab Iſr. Spachio editis, pag. 330.

An in Morbi initio ante concoctionem purgare tunc ſolùm liceat, cùm materia turget, Epiſtola. Patavii, apud Petr. Anton. Alciatum, 1567, in 8.

De cognoſcendis curandiſq; Morbis tam externis, quàm internis, Opus elaboratiſſimum. Baſileæ, ap. Ludovicum König, 1607, 1629, in 8.

☽ De Vena in Pleuritide, cæterisque internorum inflammationibus ſecandâ, Rudimentum. Patavii, apud Grat. Perchacium, 1563, in 8.

Quæſtio de Reactione, juxta doctrinam Ariſtotelis & Averrhois. Patavii, apud Gratioſum Perchacinum, 1556, in 8.

De compoſitione, & uſu Medicamentorum, Libri IV. Venetiis, apud Borgominerios, Fratres, 1571, in 4.

Baſileæ, apud Petrum Pernam, 1571, in 8.

☽ In Galeni Libros de Differentiis Febrium; atque in priorem de Arte curandi ad Glauconem Explanationes: una cum pulcherrimo Tractatu de Febre péſtilentiali: nunc primùm in lucem editæ accuratâ Beliſarii Gadaldini adhibitâ diligentiâ: Venetiis, apud Camillum & Rutilium Borgominerios, Fratres, 1575, in fol.

⊙ De Ratione Curandi particulares Corporis Humani Affectus, Prælectiones in duodecim Libros diſtinctæ, qui in Studioſorum utilitatem nunc primùm eduntur accuratâ Beliſarii Gadaldini adhibitâ diligentiâ. Ibidem, apud Eosdem, anno & formâ iisdem.

Galeni, de Conſtitutione Artis Medicæ, ad Patrophilum, interpretatus eſt. Item de Elementis. Item Ejusdem Commentaria, in Lib. Hippocratis de Natura Humana. Item Lib. de Plenitudine. Item Contra eos, qui de Typis ſcripſerunt. Lib. de Natura humana.

⊙ Comentar. in Galenum de Compoſit. Medicam. ſec. loc. & in Prognoſtic. Hippocratis. Extat cum Georg. Hieronym. Velſchii Exotic. Curat. & Obſervat. Medicinal. Chiliad. Ulmæ, apud Chriſtian. Balthaſar. Kuenium, 1676, in 4.

VIDUS ANTONIUS SCARMILIONIUS, *Fulginas*

De Coloribus, Libri duo. Marpurgi, apud Paulum Egenolphum, 1601, in 8.

⊙ VIDUS

⊙ VIDUS RIEDLINUS, *Ulmenſis*

Obſervationum Medicarum Centuria. Auguſtæ Vindelicorum, apud Theophilum Göbelium, 1682, in 12.

Obſervatio de Scroti tumore, ex Colica. Extat Ephemer. Academ. Natut. Curios. Germ. Decur. II. Ann. I. N. 129.

de Gutturi inhærentibus fortè fortuna rejectis. Ibidem Decur. II. Ann. II. N. 134.

VIDUS VIDIUS

☽ *Natus eſt Florentiæ in Italia: factus deinde Franciſci I. Regis Gall. Archiater, & Lutetiæ Pariſiorum Profeſſor Medicinæ primarius. A. C. 1547 in patriam revocatus, Piſis Medicinam ampliſſimo dicto honorario docere cæpit, & per annos 20. illam functionem ſuſtinuit, donec obiit A. C. 1567.*

☽ Ars Medicinalis. In qua cuncta, quæ ad humani corporis Valetudinem præſentem tuendam, & abſentem revocandam pertinent, Methodo exactiſſimâ explicantur. Quæ per Vidum Vidium, juniorem, diligentiſſimè recognita, ac multis, quæ ad eam perficiendam deſiderabantur, partibus aucta, diuque expetita, nunc primùm tota ſimul in lucem prodit. Venetiis, apud Juntas, 1611, in fol. III. Tomis. Francof. apud Aubrios. 1626, 1645, in fol. Ibidem apud Jacob. Gottofredum Seyierum, 1667, in fol Voluminibus quatuor, ſub titulo: Opera omnia, Medica, Chirurgica, Anatomica.

Tomus Primus. In quo continentur

Inſtitutionum Medicinæ, Lib. III.
De tuenda Valetudine generatim, Lib. VI.
De tuenda Valetudine membratim, Lib. XIV.

Tomus Secundus. In quo continentur

De Curatione generatim Partis primæ, Lib. XVII.
De Curatione generatim Partis ſecundæ, Lib. XVII.
De Curatione membratim Vidi Vidii, junioris, Lib. XI. In quibus Methodo exactiſſimâ traditur cognitio, ac curatio omnium Affectuum præter naturam, ad quascunque humani corporis Partes pertinentium.

Tomus Tertius. In quo continentur

De ratione Victus, Lib. VIII.
De Medicamentis, Lib. VIII.
De Chirurgia, Lib. IV.
De Anatome, Lib. VII. Tabulis LXXVIII, in æs inciſis, illuſtrati & exornati.

Seorſim extant:

De Febribus Lib. ſeptem. Quibus accedunt Inſtitutionum Medicinalium Lib. tres. Florentiæ, apud Sermatellium, 1585, in 4. Patavii, apud Mejettum, 1591, 1595, in 4. Cum Ludovici Mercati de Febre puncticulari Libro, & Matthæi Curtii compendio de Febribus.

De Curatione generatim Pars prima.

Lindenius renovatus sive Johannis Antonidae Van der Linden De Scriptis Medicis ... - page 1056 sur 1339

ma. In qua Rerum præter naturam ad humanum corpus pertinentium cognitio ac curatio in universum methodo exactissimâ traditur. Florentiæ, apud Michael Angelum Sermartellium, 1587, in 4.

☽ De Curatione generatim Partis secundæ Sect. duæ. In quibus methodo exactissimâ traditur cognitio ac curatio omnium Affectuum præter naturam, ad quascunque humani corporis Partes pertinentium. Florentiæ, apud Michael Angelum Sermartellium, 1594, in fol. Utraque Pars continens quadraginta quinque Libros, quorum triginta quatuor ab ipso Authore ante obitum editi, reliqui undecim vix inchoati, à Vido Vidio, Nepote, elegantissimâ methodo conscripti sunt, conjunctim edita est Francof. apud Hæredes Andreæ Wecheli, Claudium Marnium, & Johannem Aubrium, 1596, in fol. Huic Editioni additus est Index Rerum & Verborum locupletissimus: sublatis mendis, quæ in Editione Florentina irrepserunt.

De Curatione generatim, Partis secundæ, Sectio secunda, diligentissime à Vido Vidio, juniore, recognita, seorsim excusa. Venet. 1586, in 4.

Chirurgia, è Græco in Latinum à se conversa: cum Commentariis propriis & Galeni. Lutetiæ, apud P. Galterium, 1544, in fol.

Hujus hæc sunt argumenta.

Hippocratis Libri de Ulceribus, de Vulneribus Capitis, cum Vidi Vidii in singulos Commentariis.

Hippocr. de Fracturis, cum tribus Galeni Commentariis.

De Articulis, cum ejusdem quatuor Commentariis.

De Officina Medici, cum ejusdem tribus Commentariis.

Galeni de Fasciis Liber.

Oribasii de Laqueis & Machinamentis Libellus. Quæ Vidus omnia transtulit.

De Anatomia Corporis Humani Libri VII. Venetiis, 1611, in fol.

☉ VIDUS VIDIUS, *Junior*

Vidi Vidii, Senioris, Artis Medicinalis Tomum quintum, in quo agitur de Curatione membratim, hoc est, à capite ad pedes, qui in Artis Operibus Vidi Vidii, Senioris, morte, ante quam is absolvebatur, præventi, undecim Libris comprehensum, elegantissimâ methodo pertractavit. Florentiæ, apud Michaelem Angelum Sermartellium, 1594, in fol. Francofurti, apud Hæredes Andreæ Wecheli, Claudium Marnium, & Johannem Aubrium, 1596, in fol. Venet. 1611, in fol.

Vidi Vidii, Senioris, de Curatione generatim Partis secundæ Sectionem secundam diligentissimè recognovit, ac seorsim edidit. Venetiis, 1586, in 4.

VINCENTIUS ALSARIUS à CRUCE, *Genuensis*

De Morbis Capitis frequentioribus, quorum cognitio, & curatio ita traduntur, ut ad alios etiam cognoscendos, & curandos mirificè conducant,

©BIUM

cant, hoc est, de Catarrho, Phrenitide, Lethargo, & Epilepsia, seu, Comitiali Morbo, Lib. septem. Romæ, apud Guiliel. Facciottum, 1617, in 4. Venetiis, 1619, in 4.

Ephemeridum, id est, diuturnarum Observationum, Libri duo priores & posteriores. Bononiæ, 1641, in 4.

De Verme admirando per nares egresso, Commentariolum ad Fulvium Angelinum, cum hujusdem de eodem brevi Discursu, Ravennæ, apud Hæred. Petri Johannelli, 1610, in 4.

De Epilepsia, seu, Comitiali Morbo Lectionum Bononiensium Libri tres. In quibus, præter magni illius Morbi Theoriam, hoc est, Definitionem, ejusque probationem, differentias, causas, & signa, veterum quoque loca explanata, Neotericorum errores detecti, multaque demum juxta Medicorum, Philosophorumq; mentem haud injucunde disputata reperiuntur. Venet. ap. Daniel. Zanettum, 1603, in 4.

De Quæsitis per Epistolam in Arte Medica, Centuriæ quatuor. Ubi varii Casus, Observationes, Consilia, Responsa, Disputationes, atque Curationes, non sine promiscua doctrina describuntur. Venet. ap. Juntas, 1622, in fol.

Vesuvius ardens, sive, Exercitatio Medico-Physica ad Ῥιγοπύρετος, id est, Motum & Incendium Vesuvii Montis in Campania, XVI Mensis Decembris, An. MDCXXXI, Libris II. comprehensa. Romæ, apud Guil. Facciottum, 1632, in 4.

Disquisitio generalis de Fœtu nonimestri, parvæ adeo molis, ut vix quadrimestris appareret, in Adolescentula primipara. Romæ, 1627, in 4.

Consultatio Medica pro Adolescente Oblivione & Surditate laborante. Romæ, 1629, in 4.

Consilium Prophylacticum à Lue Pestifera. Romæ, 1631.

De Hæmoptysi, seu, Sanguinis Sputo Liber. Romæ, 1633, in 4.

VINCENTIUS PARONIUS, *Meldulensis*

De Pleuripnevmonia anno Domini MDCXXXIII, & aliis temporibus Flaminiam, aliasq; regiones populariter infestante, ac à nemine hactenus observata, Libri duo. Forolivii, apud Johan. Cimattium, 1636, 1638, in 4.

VINCENTIUS BURGUNDUS, *Bellovacensis*

Speculum quadruplex, Naturale, Doctrinale, Morale, Historiale. In quo totius Naturæ Historia, omnium scientiarum Encyclopædia, moralis Philosophiæ Thesaurus, temporum & actionum humanarum Theatrum amplissimum, exhibetur; ita ex optimorum Auctorum elegantissimis sententiis inter se concatenatis contextum Opus, ut nihil videri laboriosius, nihil ad sapientiam utilius, nihil denique ad honestam animi voluptatem inveniri possit jucundius. Omnia nunc accuratè recognita, distinctè ordinata, suis unicuique Autori redditis exacte sententiis; summariis

Lindenius renovatus sive Johannis Antonidae Van der Linden De Scriptis Medicis ... - page 1058 sur 1339

©BIUM

mariis præterea & Obſervationibus, quibus antea carebat, illuſtrata operâ & ſtudio Theologorum Benedictinorum Collegii Vedaſtini in alma Academia Duacenſi. Duaci, ap. Balthas. Bellerum, 1624, in fol. 4 Voll.

In his quæ ad Medicinam ſpectant, ſunt Speculi Naturalis, ſeu Tomi primi

Lib. IV, de variis, quæ ad Aerem ſpectant, de Melle, Manna, Ladano, Evaporationibus, Odoribus, Aeris temperie, & Peſtilentia.

Lib. V, de Aquæ proprietatibus, differentiis, notis. De Balneis, Aquis Medicatis, his, quæ generantur ex Aquis.

Lib. VI. de Terræ conditionibus, generibus, quæ ad Agriculturam ſpectant, quæ è terra ad uſus Medicos ducuntur.

Lib. VII, de Mineralibus, Metallis, & Metallaribus, variisque eorum Chymicis præparationibus.

Lib. VIII, de Lapidum hiſtoria, & quæ eò referuntur.

Lib. IX, de Plantis incultis Alphabetico ordine.

Lib. X, de Herbis hortulanis, hortorumque cultura.

Lib. XI, de Seminibus Herbarum, & earundem ſuccis ordine etiam Alphabetico.

Lib. XII, de Arboribus in generali, & de Sylveſtribus ſpeciatim.

Lib. XIII, de Arboribus frugiferis, & Aromaticis, de Reſinis, Saccharo, & Penidiis.

Lib. XIV, de Fructibus Arborum, de Fructuum Succis, Oleis, Vinis, Agreſtâ, aliisque.

Lib. XV, de natura Avium, tum Volatilium, tum Aquatilium.

Lib. XVII, de Piſcibus, & quæ ad eos referuntur.

Lib. XVIII, de Animalibus, & quæ ad ea ſpectant.

Lib. XIX, de Beſtiis.

Lib. XX, de Reptilibus, Serpentibus, eorumque Venenis, atque horum Remediis, de Vermibus, de Apibus, & de Melle, & cæteris Inſectis.

Lib. XXI, de Animalium naturâ generatim, eorum partibus, & excrementis.

Lib. XXII, de variis ad Animalia pertinentibus, & de ſuperfluis humiditatibus Animalium, de Lacte, & quæ ex eo.

Lib. XXIII. ad XXVII, de Anima, & quę ab ea procedunt, functionibus variis.

Lib. XXVIII, de Homine, Corpore humano, ejusq; partibus.

Lib. XXXI, de Generatione hominis, & quæ circa hanc veniunt conſideranda, Partu, Educatione Infantis, aliisque.

Speculi Doctrinalis, ſive, Tomi ſecundi

Lib. VI, de Hortorum culturâ univerſim, & ſpeciatim de ſingulis, quæ inde peti debent.

Lib. XI, de Alchymia, & quæ huc referuntur.

Lib. XII,

Lib. XII, de Practica Medicinæ universa.

Lib. XIII, de Theorica Medicinæ tota.

Lib. XIV, de cunctis speciebus Ægritudinum, ac de Signis particularibus & causis earum.

Lib. XV, Præter alia, de humoribus aëreis, Rore, Melle, Ladano, Manna: de corporibus Mineralibus: de Lapidibus & Metallis à natura generatis: de Alumine, cæterisque Mineralibus: de Plantis in generali: de Herbis: de speciebus Herbarum: de Arboribus: de speciebus Arborum: de Arboribus Aromaticis: de natura Animalium in genere, & specie: de Serpentibus: de Vermibus: de Piscibus: de Avibus: de Homine, & Ætatibus hominis.

⊙ VINCENTIUS BUTIUS

De Potu Calido & Frigido. Romæ, 1653.

VINCENTIUS CALZAVELIA, *Brixianus*

De Theriacæ abusu in Febribus Pestilentialibus, Tractatus. Brixiæ, apud Vincentium Sabiensem, 1570, 1586, in 4.

VINCENTIUS CANTONIUS

Epistola de Monachorum quorundam in Matthiolum Animadversionibus. Extat Lib. 1. Epist. Matth. pag. 45.

VINCENTIUS de CARELLIS, *Lucensis*

De Auri essentia, & ejus facultate in medendis ac sanandis Morbis, Compendium, ex relatis à sapientissimis secretorum spagyricæ disciplinæ Scrutatoribus. Venetiis, sub signo Minervæ, 1646, in 8.

VINCENTIUS CARRARIUS, *Ravennas*

De Medico, & illius erga Ægrum officio, Opusculum. Ravennæ, apud Andream Miseroccum, 1581, in 4.

VINCENTIUS CASALIS

Brixianus, Excellens Medicus. Vixit circa A. C. 1556. Justus in Chronol. Medic.

Explicatio Medicamentorum simplicium, ac eorundem compositio ex Johanne Baptista Montano excerpta. Patavii, 1553, in 8. Ibid. 1573, in 8.

⊙ VINCENTIUS COGOLLUS, *Vicentinus*

Adnotationes ad Practicam Matei Gattinariæ. Extant cum Georg. Hieronym. Velschii Exotic. Curat. & Observat. Medicinal. Chiliad. Ulmæ, apud Christian. Balthasar. Kuenium, 1676, in 4.

⊙ VINCENTIUS KETELAER

Commentarius Medicus de Aphthis nostratibus, seu, Belgarum Sprouw. Lugduni Batavorum, ap. Adrianum, Severini, 1672, in 12.

Lindenius renovatus sive Johannis Antonidae Van der Linden De Scriptis Medicis ... - page 1060 sur 1339

©BIUM

VINCENTIUS MOLES, *Valentinus*

De Morbis, quorum mentio fit in ſacris Literis. Matriti, 1642, in 4.

VINCENTIUS MUSTELIUS

Ad ſupremum & ſacroſanctũ Galliarum Senatum de vitanda Morbi Peſtilentis contagione, Admonitio. Pariſiis, apud Michaelem Vaſcoſanum, 1545, in 8.

VINCENTIUS de PETROGONE OCIOSUS, *Neapolitanus*

Literarium Duellum, inter Salernitanos & Neapolitanos Medicos. In quo de Inteſtinorũ Phlegmone controvertitur Caſus. Unà cum Michaelis Roccii Apologia, & alio ejusdem Auctoris literario addito, de Hepatis Inflammatione, Duello. Venetiis, ap. Bertanos, 1647, in 4.

VINDANIONIUS

De Re Ruſtica, Fragmenta aliquot. Extant in Γεωπονικῶν, ſeu, de Re Ruſtica ſelectorum Lib. xx. Græcis, Conſtantino quidem Cæſari nuncupatis. Johan. Alex. Braſſicani operâ in lucem editis. Baſileæ, apud Robert. Winter, 1539, in 8. Latinis autem, Jano Cornario interprete, Baſileæ, apud Frobenium, 1540, in 8.

VINDICIANUS

Comes Archiatrorum, Medicus Græcus, & Præceptor Octavii Horatiani, Archiater Valentiniani Imperatoris. Floruit circa A. C. 370, Wolfg. Juſtus in Chronol. Medic.

Epiſtola de Medicina. Extat cum Medicis antiquis, Venetiis, apud Aldum, 1547, in fol. pag. 86. v.

VITALIS de FURNO

Medicus clarus A. C. 1486, Juſtus in Chronol. Medic.

De conſervanda ſanitate, tuendâque proſperâ Valetudine, ac totius humani corporis ſalutarium remediorum curationumque, Liber. Moguntiæ, apud Ivonem Scheffer, 1531, in fol.

VITRUVIUS ROSCIUS, *Parmenſis*

De Aquis, Excerpta. Extant in Opere Veneto de Balneis, p. 227.

VIVIANUS VIVIANI

De Peſte, Apologia. Venetiis, 1633, in 4.

ULRICUS BOLLINGERUS

Elegia, de vera antiqua Philoſophica Medicina, & Encomium Wetteræ Athenarum Haſſiæ. Excuſa cum Baſilica Chymica Oſwaldi Crollii. Francofurti, apud Claud. Marnium, 1609, in 4.

ULRICUS de HUTTEN, *Germanus*

De Guajaci Medicina, & Morbo Gallico, Liber unus. Moguntiæ, ap. Joh. Scheffer, 1519, in 4. ibid. 1531, in 8. & Tomo 1. Operis de Morbo Gallico, pag. 239.

Febris, prima & ſecunda, Dialogi. Moguntiæ, apud Johan. Scheffer, 1520, in 4.

ULLICUS

ULRICUS RIETMANNUS

Disputatio, de Anorexia. Extat Decade VII. Disputationum Basilien. 1631, in 4.

ULYSSES ALDROVANDUS

☽ *Natus est Bononiæ in Italia: ubi Professionem Philosophicam & Medicam sustinuit, naturæ operum incomparabilis perscrutator: remotissimas Orbis regiones peragravit saltim ut naturales res, imprimis verò aves exoticas, earumq; causas, intimiùs cognosceret, quæ ut ad vivum depingerentur, veriùsq; exsculperentur, suo ære per triginta & amplius annos Artifices varios totius penè Europæ celebriores conduxit, eaq; propter tantos sumptus fecit, ut inde ad extremam paupertatem redactus, visuq; orbatus, in Xenodochio Bononiensi, ut nonnulli referunt, admodum senex obierit A. C. 1605.*

☽ Ornithologiæ, hoc est, de Avibus Historiæ Libri XII. In quibus Aves describuntur, descriptæ legentibus delineatæ ob oculos ponuntur, natura earum, mores & proprietates ita declarantur, ut facilè quicquid de Avibus dici queat, hinc peti possit. Bononiæ, apud Franciscum de Franciscis, 1599, in fol. Francofurti, apud Johannem Bassæum, 1610, in fol.

☽ Ornithologiæ Tomus alter, qui est de Avibus, quæ vel in mensæ usum cedunt, vel propter cantus sui dulcedinem atque svavitatem domi passim à multis aluntur. Bononiæ, ap. Joh. Bapt. Bellagambam, 1600, in fol. Francof. apud Hæredes Nicolai Bassæi, 1629, in fol.

☽ Ornithologiæ Tomus tertius & ultimus. In quo Aves aquaticæ majores minoresque describuntur, descriptæ legentibus delineatæ ob oculos ponuntur, natura earum, mores, & proprietates ita declarantur, ut facilè, qui quid de iis dici queat, hinc peti possit. Bononiæ, apud Eundem, 1603, in fol. Francof. apud Joh. Treudelium, in fol.

☽ De Animalibus Insectis Libri septem. In quibus omnia illa animalia accuratissimè describuntur, eorũ Icones ad vivũ ob oculos ponuntur, tandemque etiam natura, mores ac proprietates ita declarantur, ut, quicquid de iis dici queat, facilè inde innotescat. Bononiæ, apud Johannem Baptistam Bellagambam, 1602, in fol. Ibidem, apud Eundem, 1620, in fol. Francof. apud Johan. Treudelium, 1623, in fol.

☽ Historiæ Serpentium & Draconum Libri duo. Bartholomæus Ambrosinus concinnavit & edidit. Bononiæ, apud Clementem Ferronium, 1640, in fol.

☽ De Quadrupedibus solidipedibus Volumen integrum. Johannes Cornelius Uterverius collegit, & recensuit. Hieronymus Tamburinus in lucem edidit. Bononiæ, apud Victorium Benatium, 1616, in fol. Francof. ap. Johannem Treudelium, 1623, in fol.

☽ Quadrupedum omnium bisulcorum

Lindenius renovatus sive Johannis Antonidae Van der Linden De Scriptis Medicis ... - page 1062 sur 1339

corum Hiſtoria, quam Johan. Corn. Uterverius colligere incepit, Thomas Dempſterus, Baro à Muresk, *Scotus*, perfectè abſolvit, & Maccus Antonius Bernia atque Hieronymus Tamburinus in lucem edidit. Bononiæ, apud Johan. Baptiſtam Bellagambam, 1613, in fol. Ibidem, apud Sebaſtianum Bonhommium, 1621, in fol. Francofurti, apud Johannem Davidem Zunnerum & Petrum Hauboldum, 1647, in fol.

☽ De Piſcibus Libri quinque: & de Cetis Liber unus, à Joh. Corn. Uterverio collecti, & editi operâ Hier. Tamburini. In quibus omnia huc ſpectantia accuratiſſimè deſcribuntur, Piſcium Icones ad vivum ob oculos ponuntur, tandemque etiam natura, mores, ac proprietates ita declarantur, ut, quicquid de iis dici queat, facilè inde innoteſcat. Bononiæ, apud Johan. Baptiſt. Bellagambam, 1613, in fol. Francof. apud Johan. Treudelium, 1629, in fol. Ibidem, apud Caſparum Roetelium, 1640, in fol.

☽ De reliquis Animalibus exanguibus, utpote de Mollibus, Cruſtaceis, Teſtaceis, & Zoophytis, Libri quatuor, poſt mortem Authoris editi. In quibus prædicta animalia omnia accuratiſſimè deſcribuntur, deſcripta legentibus vivis Iconibus ob oculos ponuntur, eorumq; natura, mores, ac proprietates ita declarantur, ut facilè quicquid de iis dici queat, inde innoteſcat. Bononiæ, apud Bellagambam, 1606, in fol. Francof. ap. Treudelium, 1623, in fol.

De Quadrupedibus digitatis viviparis, Libri tres: & de Quadrupedibus digitatis oviparis, Libri duo. Bartholomæus Ambroſinus collegit. Bononiæ, apud Nicol. Tebaldinum, 1637, in fol.

Monſtrorum Hiſtoria, cum Paralipomenis omnium Animalium. Barthol. Ambroſinus, in patrio Bononiæ Archi-Gymnaſio Simpl. Med. Profeſſor Ordinarius, Muſæi Illuſtriſſ. Senatus Bonon. & Horti publici Præfectus, labore & ſtudio Volumen compoſuit. Marcus Antonius Bernia in lucem edidit, propriis ſumtibus. Bononiæ, ap. Nicol. Tebaldinum, 1642, & 1646, in fol. Tomis XII.

Muſæum Metallicum. Bononiæ, apud Joh. Baptiſt. Ferronium, 1648, in fol. cum Figuris.

⊙ Dendrologiæ naturalis, ſcilicet Arborum Hiſtoriæ Libri duo. Item Sylva Glandularia, Acinoſumque Pomarium. Ex Authoris Collectaneis digeſta per Ovidium Montalbanum. Bononiæ, 1665, in fol. Francofurti, 1671, in fol.

VOPISCUS FORTUNATUS PLEMPIUS,

Amſtelredamenſis

Ophthalmographia, ſive, Tractatio, de Oculi fabricâ, actione, & uſu, præter vulgatas hactenus Philoſophorum ac Medicorum opiniones. Amſtelodami, apud Hen. Laurentii, 1632, in 4. Lovanii, apud Hieron. Nempæum, 1648, in fol. Cui editioni, præter alia, acceſſere Affectionum Ocularium Curationes.

De

De Fundamentis Medicinæ, Libri ſex, acribologiâ Scholaſticâ accurati. Lovanii, apud Jac. Zegerſium, 1638, in 4. apud ejusdem Viduam, 1644, in fol. Editio altera recognita, interpolata, aucta. Acceſſit Danielis Vermoſtii breve Apologema pro Authore, adverſus dicteria & ineptias cujusdam Κυπάρου. Ejusdem Reſponſio ad Confutationem Apologematis. Editio tertia, cui acceſſere Doctorum aliquot, in Academia Lovanienſi Virorum, Judicia, de Philoſophia Carteſiana. Impreſſa eſt Lovanii, Typis Hieron. Nempæi, 1653, in fol.

Animadverſio in veram Praxin curandæ Tertianæ, propoſitam à Doctore Petro Barbâ, Regiæ Majeſtatis, & Sereniſſimi Hiſpaniarum Infantis Ferdinandi (luge Belgica!) cubiculario Medico, &c. Lovanii, ap. Jac. Zegerum, 1642, in 4.

⊙ De Togatorum Valetudine tuendâ, Commentatio. Bruxellis, apud Franciſcum Foppens, 1679, in 4.

⊙ Avicennæ Canonis Librum primum & ſecundum, quo univerſa Medendi ſcientia pulcherrimè & brevi methodo explicatur, interpretatus eſt, & cum Scholiis edidit. Lovanii, apud Nempæum, 1658, in fol.

VOLCHERUS COITER

⊙ *Natus eſt Groningæ Fris. A. C. 1534: Noribergæ verò honeſto ſtipendio conductus Medicinam exercuit: hinc expeditionem Gallicam ſecutus Caſtrenſis Medicus factus eſt, ut cor-porum diſſecandorum occaſione morborum abſtruſorum intima penetralia cognoſceret: ibi dum egit, obiit Medicus, Chirurgus, & Anatomicus Celeberrimus A. C. 1600, ætatis ſuæ 66.*

De Cartilaginibus, Tabulæ. Bononiæ, apud Johan. Roſſium, 1566, in fol.

☽ Externarum & internarum principalium humani corporis Partium Tabulæ, atque Anatomicæ Exercitationes, Obſervationeſquæ variæ: novis, diverſis, ac artificioſiſſimis Figuris illuſtratæ. Norimbergæ, apud Theodoricum Gerlachium, 1573, in fol. Lovanii, 1653, in fol.

Diverſorum Animalium Sceletorum explicationes, Iconibus artificioſis & genuinis illuſtratæ, quæ omnia loco Appendicis Anatomicarum Exercitationum prius editarum inſervire utiliter poterunt. Extant cum Lectionibus Gabr. Fallopii de Partibus ſimilaribus, ab eodem Volchero Coitero collectis. Noribergæ, apud Theodoricum Gerlachium, 1575, in fol.

Oſſium Infantis Hiſtoria. Extat cum Henrici Eiſſonii Tractatu de Oſſibus. Groningæ, 1659, in 12.

⊙ UTES UDENIUS

Non-Entia Chymica, ſive, Catalogus eorum Operum, Operationumque Chymicarum, quæ, cùm non ſint in rerum natura, nec eſſe poſſint, magno tamen cum ſtrepitu à vulgo Chymicorũ paſſim circumferuntur. Francofurti, 1645, in 12. Ibidem, apud Thomam Matthiam

Lindenius renovatus sive Johannis Antonidae Van der Linden De Scriptis Medicis ... - page 1064 sur 1339

Gotzium, 1670, in 12. Hæc Editio denuò publicæ luci exposita est, cum Præfatione, à Georg. Wolffgango Wedelio; sed emisso nomine Utis Udenii, Extat etiam cum Johann. Sigismundi Elsholtii Destillatoria Curiosa. Berolini, apud Rupertum Volcherum, 1674, in 8.

W.

WENCESLAUS PAYER de CUBITO

Tractatus de Thermis Caroli IV Imper. sitis prope Elbogen & Vallem S. Joachimi. Consilium de Peste Ejusdem. Lipsiæ, apud Val. Schumannum, 1522, in 4. Lipsiæ, apud Thom. Schurerium, 1614, in 8. adjectis à Michaele Reudenio ejusdem argumenti Epistolis Clariss. quorundam Medicorum.

WENDELINUS HOCK, *de Brachenau*

Mentagra, sive, Tractatus de causis, præservativis, regimine, & cura Morbi Gallici, vulgo *Mala Francosa*. Item, Tractatus, de curandis Ulceribus Morborum hunc utplurimum consequentibus. Venetiis, ap. Octavianum, 1502. Argentorati, apud Hen. Sybold, 1614, in 4. & Tomo 1 Operis de Morbo Gallico, pag. 268.

WENDELINUS SIBILISTA

Manuale Hermeticum. Wolferbyti, 1655, in 4.

WOLFFIUS GEUSS, *Norimbergensis*

Methodus curandorum Morborum Mathematica. Quâ Morborum depellendorum, ex Astrorum concordanti influxu, ratio certa ostenditur. Francofurti, ap. Anton. Hummium, 1613, in 4.

WOLFGANGUS AMBROSIUS FABRICIUS

De Signaturis Plantarum. Noribergæ, 1653, in 4.

WOLFGANGUS FRANZIUS

Historia Animalium Sacra. Witteberg æ, 1624, in 8.

WOLFGANGUS GABELCHOVERUS

Curationum & Observationum Medicinalium Centuriæ sex. Quarum IV priores edidit Tubingæ Joh. Bernerus, 1611, 1612, reliquas Ehil. Brunnius, 1627, in 8.

Expositio Latina, ex Italico, cum Annotationibus, & Observationibus Andr. Baccii, de Gemmis & Lapidibns pretiosis. Accessit Disputatio, de Generatione Auri, & ejus Temperamento. Francofurti, ap. Matth. Beckerum, 1603, in 8. apud Johan. Davidem Zunnerum, 1648, in 8.

Ejusdem Baccii Interpretatio Latina ex Italico de Alce: & Cornu Monocero-

nocerotis. Stutgardiæ, apud Marcum Fürſterum, 1598, in 8.

WOLFGANGUS HÖFERUS

Herculis Medici, ſive, Locorum communium Medicorum Tomus primus. Viennæ, 1657, in 4.

⊙ Hercules Medicus. Reviſus, interpolatus, ex Helmontio & aliis Authoribus auctus, atque ad Opera Horſtii Noribergenſia accommodatus, 1664, in 12.

⊙ Hercules Medicus, ſive, Locorum communium Liber. In quo plerorumque humani corporis affectuum Curationes attinguntur, &, quicquid in iis vel Theoretico, vel Practico conſideratione dignum, compendiosè pertractatur: ex probatiſſimis Autoribus, laborioſo ſtudio collectus, propriisque Obſervationibus & Experientiâ confirmatus & illuſtratus: Nunc denuò Autoris avtographo recognitus, locisque innumeris auctus, nec non Conſiliis aliquot, ac, ſub finem annexâ etiam ipſi olim Medicationum Familiarium Farragine, locupletatus. Noribergæ, apud Michael. & Joh. Frideric. Endteros, 1675, in 4.

WOLFGANGUS JUSTUS, *Francofordianus*

Chronologia, ſive, Temporum ſupputatio, omnium illuſtrium Medicorum, tam Veterum, quàm Recentiorum, in omni linguarum cognitione, à primis Artis Medicæ Inventoribus & Scriptoribus, uſque ad noſtram ætatem & ſeculum. Francofurti ad Viadrum, apud Joh. Eichorn, 1556, in 8.

WOLFGANGUS MEURERUS

☽ *Natus eſt Aldenburgæ, Miſniæ Oppido, Bohemiæ vicino A. C. 1513: primum Lipſiæ anno ætatis ſuæ 21 Scholæ Senatoriæ Rector ſalutatus: tunc demum A. C. 1549, ætatis 36 Medicinæ Doctoris gradu impetrato, Patavium profectus, totam penè Italiam peragravit, cumq; ſocio Valerio Cordo montes altiſſimos, rei herbariæ amore, perreptavit. Tandem iterum Lipſiæ 1542 Profeſſor Philoſophiæ Ariſtotelicæ conſtitutus, eam functionem per annos 27 obivit: & per poſtremos deniq; annos 14 Medicinam publicè docuit, donec obiit Lipſiæ A. C. 1585, ætatis ſuæ 72.*

Conſilia varia Medica. Extant eo in Opere, quod Johannes Philippus Brendelius collegit & edidit. Francof. apud Palthenium, 1615, in 4.

WOLFGANGUS SATLERUS, *Baſileenſis*

De Jure & Privilegiis Medicorum. Baſileæ, apud Genathium, 1610, in 4. Extat Dec. III. Diſputationum, quas edidit Baſileæ, Johan. Jacob. Genathius, 1618, in 4.

WOLFGANGUS SEBERUS, *Sulanus*

Jul. Pollucis Onomaſticon, Indicibus novis, & Notis locupletavit.

⊙ WOLFGANGUS THEODORICUS KNERINGIUS

Praxis Medica. Extat cum Georg Hiero-

Hieronym. Velſchii Exotic. Curation. & Obſervat. Medicinal. Chiliad. Ulmæ, apud Chriſt. Balthas. Kuenium, 1676, in 4.

WOLFGANGUS WALDUNGUS, *Noricus*

Lagographia, ſeu, de Natura Leporum, quæ priſci Autores & Recentiores prodidere, quidve utilitatis in re Medica ab iſto Quadrupede percipiatur, Liber ſingularis. Ambergæ, ap. Johannem Schönfeldium, 1619, in 4.

WOLFGANGUS WINTPERGER

De Balneis, Excerpta, Extant Operis Veneti de Balneis pag. 290.

X.

XENOCRATES

De Alimento ex Aquatilibus Animantibus Libellus. Græcè nunc primùm editus imperfectus. Idem Latinè perfectior, Joh. Bapt. Raſario interprete. Accedunt Conr. Geſneri Scholia, in ea Xenocratis, quæ Græcè hic damus: & eorundem interpretationem Latinam. Extant cum Jani Dubravii de Piſcinis, & Piſcium naturis, Lib. 5. Tiguri, apud Geſneros FFR. 1559, in 8.

XENOPHON

De Re Ruſtica, Fragmenta aliquot. Extant in Γεωπονικῶν, ſeu, de Re Ruſtica ſelectorum Lib. xx. Græcis, Conſtantino quidem Cæſari nuncupatis. Joh. Alex. Braſſicani operâ in lucem editis. Baſileæ, apud Rob. Winier, 1539, in 8. Latinis autem, Jano Cornario interprete, Baſileæ, apud Frobenium, 1540, in 8.

Z.

ZACHARIAS BRENDELIUS

⊙ *Natus Jenæ in Thuringia A. C. 1592, Patre homonymo, itidem Medicinæ Doctore, ejusdemq. Profeſſore Jenenſi; in Academiâ patriâ 1617 Medicinæ Doctoris titulo impetrato, dein Penicii, Glauchæ apud Lib. Bar. à Schönburg, inſuper apud D. Franciſcum Ducem Sax. infer. tandemq. Vinariæ, Medicinam fecit: poſtremò in Univerſitate Jenenſi Medicinæ Profeſſor conſtitutus, ibidem obiit A. C. 1638, ætatis ſuæ 46,*

Tractatus de inductorum Purgantium viribus, doſi &c. Jenæ, in 4.

☽ Chymia in Artis formam redacta, & publicis Prælectionibus, Philatris in Academia Jenenſi, communicata. Ubi præter Methodum addiſcendi ἐγχειρήσεις Chymicas facilliman

mam & plurimorum Medicamentorum correctionem varii Discursus Chymici reperiuntur, quorum agmé claudit accurata Disquisitio de famosissima præparatione Auri potabilis. Jenæ, apud Johan. Reiffenbergerum, 1630. in 12. Ibidem, apud Eundem, cum Præfatione Guernero Rolfinckii, 1641, in 8. Lugduni-Batavorum, apud Arnoldum Doude, 1671, in 12. Extat etiam cum Johannis Beguini Tyrocinio Chymico à Gerhardo Blasio edito. Amstelodami, apud Ægidium Valkenier, 1659, in 12. Ibidem, apud Eundem, 1668, in 12.

ZACHARIAS CAIMUS

Consilia quædam Medica. Extant eo in Opere, quod Josephus Lautenbachius collegit. Francof. apud Joh. Sartorium, 1605, in 4.

Joh. Hartmanni Diatriben de Usu Medico Microcosmi evulgavit.

ZACHARIAS GEITZCOFLER, *à Geilenbach*

Calculi Vesicæ singularis Historia. Extat Cent. 1. Epist. Guil. Fabr. Hildani. Oppenheimi, apud Joh. Theodor. de Bry, 1619, in 4, pag. 217. Francof. 1646, in fol.

Molæ, & eam sequentium Symptomatum singularis Historia. Extat ibidem, pag. 328.

ZACHARIAS MANNAGETTA

⊙ Observatio de Affectu Cornuto. Extat Ephemer. Acad. Nat. Cur. Germ. An. 1. Num. 30.

Observ. de Polypo Cordis, Ibid. An. eod. N. 31.

ex Anatome Hystericæ cum Mesenterio scirrhoso, Ibid. An. eod. Num. 32.

ZACHARIAS à PUTEO, *Feltrensis*

Clavis Medica rationalis, Spagyrica, & Chirurgica. Quæ in Tractatu Consultorio de Stranguria, Prurit u, & Herpete exedente, varia, ac selectissima recludit remedia. Cui additur (circa prædictos affectus) Consultatio responsiva Hieronymi Venerosii, *Januensis*. Venetiis, ap. Leonem Auratum, 1612, in 4.

Officina Chymica Fornacum, Vasorum, ac Instrumentorum ad Destillationem pertinentium collecta, Venetiis, apud Leonem Auratum, 1611, in 4.

Historia de Gumma Indica anteasthmatica, antehydropica, & antepodagrica. Cui additur Disceptatio: An prædicta Gumma sit liquor concretas alicujus Stirpis lacticinosæ, & ejusdem Scamoneæ sit speciei, vel alicujus Gummæ Arboris. An Micciocan, & Salapa sint harum regionum Brioniæ. An in hystericis affectibus odorata, nempe Muscum, & Ambram per os exhibere conveniant. Venetiis, apud Josephum de Imbertis, 1628, in 4.

ZACHARIAS ROSENBACHIUS, *Butzbachensis*

De Indicationibus, Disputatio. Extat Decad. IV. Disputat. quas col-

Lindenius renovatus sive Johannis Antonidae Van der Linden De Scriptis Medicis ... - page 1068 sur 1339

legit & edidit Basileæ Johan. Jacob. Genathius, 1620, in 4.

ZACHARIAS SYLVIUS

Joh. Heurnii Praxin accuratè recensuit, & edi procuravit.

☽ Joh. de Mediolano Scholam Salernitanam auctam aliquot Opusculis Medicis cum luculenta & succincta Arnoldi Villanovani in singula Capita Exegesi recensuit: & additâ Præfatione adjectisque Indicibus duobus, altero Capitum, altero Rerum, edidit. Roterodami, apud Arnoldum Leers, 1649, in 12. Ibidem, apud Eundem, 1667, in 12. Hagæ-Comitis, apud Eund. 1683, in 12.

☉ ZACHARIAS TRABER, *Styrus*

Nervus Opticus, sive, Tractatus Theoricus in tres Libros, Opticam, Catoptricam, Dioptricam, distributus. In quibus radiorum à lumine vel objecto per medium diaphanum processus, natura, proprietates & effectus, selectis & rarioribus experimentis, figuris, demonstrationibus, exhibentur. Viennæ Austriæ, apud Johannem Christophorum Cosmerovium, 1675, in fol.

ZACUTUS

☉ *Natus Judæus Olyssiponæ in Portugalia, A. C. 1562: ex patria in exilium ejectus, Praxin Medicam exercuit in Belgio circa annum Christi 1624, maximè Amstelodami & Hagæ Comitum. Veteris Medicinæ periissimus & tenaciissimus fuit. Obiit tandem Amstelodami A. C. 1642, ætatis suæ circiter 80.*

☽ Opera omnia, in duos Tomos divisa. Lugduni, apud Johan. Anton. Huguetan, 1649, in fol. Ibidem, ap. Eundem, & Marcum Antonium Ravaud, 1657, in fol.

Priore continentur

☽ De Historia Principum Medicorum Libri VI. Ubi Medicinales omnes Historiæ de Morbis internis, quæ passim apud principes Medicos occurrunt, concinno ordine disponuntur, Paraphrasi, & Commentariis illustrantur: nec non Quæstionibns, Dubiis & Observationibus exquisitissimis exornantur.

Posteriore,

Praxis Historiarum Libri V. Ubi Morborum omnium internorum curatio, ad principum Medicorum mẽtem explicatur: graviora dubia ventilantur, ac resolvuntur. Practicæ denique Observationes permultæ suis locis insperguntur.

Introitus Medici ad Praxin: nec non

Pharmacopœa elegantissima.

☽ Praxis Medica admiranda, multis Observationibus ab Auctore locupletata. In qua Exempla rara, mirabilia, monstrosa, circa abditas morborum causas, signa, eventus, atque curationes proponuntur.

Seorsim prodierunt:

De Praxi Medica admiranda, Libri tres. In quibus Exempla monstrosa, rara, nova, mirabilia, circa abditas Morbo-

Morborum causas, signa, eventus, atque curationes exhibita, diligentissime proponuntur. Amstelodami, apud Henr. Laurentii, 1634, in 8.

De Medicorum principum Historia, Libri sex. In quibus medicinales omnes Medicorum principum Historiæ, utili & compendioso ordine dispositæ proponuntur, Paraphrasi & Commentariis enarrantur, Disputationibus, Dubiis, & Auctoris peculiaribus Observationibus illustrantur. Quorum Primus Liber nunc primùm in lucem exit. Amstelodami, apud Johan. Fridericum Stam, 1629, in 8, apud Henr. Laurentii, 1637, in 8. ab Auctore auctus & emendatus. Editio postrema, à mendis purgatissima, Lugduni, apud Anton. Huguetan, & Marc. Anton. Ravaud, 1649, in 8.

De Medicorum principum Historia, Liber secundus. In quo Medicinales omnes Medicorum principum Historiæ, de Vitalium, & Naturalium partium affectibus, compendioso ordine proponuntur, enarrantur, Quæstionibus, Dubiis, & Observationibus illustrantur. Opus variâ, & utili doctrinâ refertum. In eo principum placita à Neotericorum calumniis vendicantur. Amstelodami, apud Henr. Laurentii, 1636, in 8.

De Medicorum principum Historia, Liber tertius. In quo Medicinales omnes Medicorum principum Historiæ, de Uteri, genitalium, & inferiorum partium affectibus describuntur, & compendiosè explanantur. Amstelod. apud Eundem, 1637, in 8.

De Medicorum principum Historia, Liber quartus. In quo Medicinales omnes Medicorum principum Historiæ de Febrium essentia, differentiis, causis, signis, prognosi, & curatione affabre explanantur. Amstel. apud Eundem, 1637, in 8.

De Medicorum principum Historia, Liber quintus. In quo Medicinales omnes Medicorum principum Historiæ, de Venenis, Morbis Venenosis, & Antidotis graphice examinantur. Amstelodami, apud Eund. 1638, in 8.

De Medicorum principum Historia Liber sextus. In quo Medicinales omnes Medicorum principum Historiæ proponuntur, quæ in superioribus Libris certam sibi sedem non determinarunt. Amstelodami, apud Eundem, 1638, in 8.

De Medicorum principum Historia Liber septimus. In quo proponitur Curatio omnium Morborum internorum. Amstelodami, apud Eundem, 1641, in 8. Addita est Pharmacopœa & Introitus ad Praxin Ejusdem.

De Medicorum principum Historia Liber octavus. In quo proponitur Curatio Morborum, qui Partes naturales & vitales infestant. Ibidem, 1641, in 8.

De Medicorum principum Historia Liber nonus. In quo proponitur Curatio Muliebrium Morborum. Ibidem, 1642, in 8.

De Medicorum principum Historia

Lindenius renovatus sive Johannis Antonidae Van der Linden De Scriptis Medicis ... - page 1070 sur 1339

©BIUM

ria Liber decimus. In quo proponitur Curatio Morborum, qui vasa & corpus opprimunt. Ibid. 1642, in 8.

Praxis Historiarum Liber undecimus & ultimus. Amstelodami, 1642, in 8.

Introitus ad Praxin & Pharmacopœiam Amstel. 1641, in 8.

Calculos non gigni in substantia, sed cavitatibus Renum. Fernelii Hallucinatio. Difficilis Calculosorum curatio. Remedia præstantissima. Epistola ad Joh. Beverovicium. Extat cum Ejusdem Libro de Calculo. Lugd. Batav. apud Elzevirios, 1638, in 12.

ZADITH F. HAMUELIS

Tabula Chymica. Extat inter Philosophiæ Chymicæ quatuor vetustissima Scripta, edita Francof. apud Johan. Bernerum, 1605, in 8. & Vol. v. Theatri Chemici.

ZOAR

Medicus Arabs. Vixit circa A. C. 1163. Wolfg. Justus in Chronol. Medicorum.

De cura Calculi, Libellus. Venetiis, apud Octav. Scotum, 1497, in fol. cum Rhazis Operibus.

ZOROASTER

Vetustus Medicus: quis verò & cujas, non liquidò constat. Fortè ille Bactrianorum Rex primus, qui Magicas Artes invenisse dicitur, & qui fuisse dicitur sex millibus annorum ante Platonis mortem. Wolfg. Justus in Chronol. Medic.

De Re Rustica, Fragmenta aliquot. Extant in Γεωπονικῶν, seu, de Re Rustica selectorum Lib. xx. Græcis, Constantino quidem Cæsari nuncupatis. Joh. Alex. Brassicani operâ in lucem editis. Basileæ, apud Robertum Winter, 1539, in 8. Latinis autem Jano Cornario interprete, Basileæ, apud Frobenium, 1540, in 8.

ZOROASTER TINELLUS, *Senensis*

Medicarum Consultationū, juxta Magni Hippocratis doctrinam Tomus 1. Senis, apud Sylvestrum Marchettum, 1605, in 4.

APPEN-

APPENDIX
Anonymorum Scriptorum, ſive, Authorum innominatorum, eorumque vel Chymicorum incertorum: vel Chymicorum variorum: vel Medicorum incertorum: vel Medicorum variorum.

AUTHORES CHYMICI INCERTI.

CAnones decem, Myſterium Artis mirâ brevitate & perſpicuitate comprehendentes. Extant cũ Opuſculis quibusdam Chemicis. Francofurti, apud Johan. Bringerum, 1614, in 8.

Tractatus de ſecretiſſimo antiquorum Philoſophorum arcano. Quo non ſolùm omnes ægritudines totius corporis humani mirabiliter ſanantur: verùm & immunda ac leproſa corpora Metallorum in perfectum Lunificum & Solificum tranſmutantur. In gratiam Filiorum Hermeticæ doctrinæ nunc primùm in lucem editus, Autore Philoſopho Anonymo. Lipſiæ, apud Thomam Schurerium, 1610, in 8. & Volumine quarto Theatri Chemici, editi Argentorati, ap. Lazarum Zetznerum, 1611, 1613, in 8.

De magni Lapidis compoſitione & operatione. Extat Volumine tertio ejusdem Theatri Chemici.

Dialogus Mercurii, Alchymiſtæ, & Naturæ. Extat Volumine quarto ejusdem Operis.

Propoſitiones XXII. In quibus veritas totius Artis Chemiæ breviſſimè comprehenditur. Extat eodem Volumine.

Tractatulus ſuper hæc verba: Studio namque Florenti. Extat Ibidem.

Opus ad Album. Extat ibidem.

Tractatulus ſuper verba Mer: Fugi dum bibit. Extat ibid.

Tractatus Philoſophicus ad Rubrũ & Album. Extat ibid.

Turba Philoſophorum, qualis nulla hactenus viſa eſt editio Et Allegoriæ Sapientum, & Diſtinctiones XXIX ſupra Librum Turbæ. Extant Volumine quinto Theatri Chemici, editi Argentorati, apud Eundem Zetznerum, 1622, in 8.

Lindenius renovatus sive Johannis Antonidae Van der Linden De Scriptis Medicis ... - page 1072 sur 1339

©BIUM

Consilia Conjugi, seu, de Massa Solis & Lunæ, Libri tres. Extant eodem Volumine.

☽ Animadversiones Chemicę quatuor. Quibus Ars περὶ χημείας universa, tam Practicè, quàm Theoricè enodatur. Extant ibidem. Extant etiam in Libro Secretorum Regis Calid, Filii Jarichi. Francofurti, apud Jahan. Bringerum, 1615, in 8.

De Planetarum, Metallorum, Magisteriorum, & Elementorum proprietate, naturâ, transmutatione, qualitatibus & mixtione, Tractatus sagacissimus. Extat Decade primâ Harmoniæ imperscrutabilis Chymico-Philosophicæ, collecta ab Hermanno Condeesyano, & Francofurti, apud Conradum Eifridum, 1625, in 8.

De Lapide Philosophico Liber præstantissimus. Extat eâdem Decade.

Concordantiarum Philosophorum de Lapide Philosophorum Tractatus utilis. Extat eâdem Decade.

Brevis excursus in Battologiam Quercetani. Quo Alchymiæ principia funditus diruuntur, & Artis vanitas demonstratur. Accessit Censura Scholæ Parisiensis. Parisiis, apud Hadrianum Perier, 1604, in 12.

Dispensatorium Chymicum, hoc est, nova & hactenus incognita rariora & præstantissima ad periculosissimos & mirabiles quosdam Morbos Remedia conficiendi ratio, atque curandi Methodus, &c. Cui accessere Benedicti Faventini Meditationes Empiricæ: Camilli Tomai curandorum Morborum rationalis Methodus: ac Nicolai Epiphanii Medicinalis Practica: demum Johannis Petri Lotichii de Gummi (ut vocant) Gotta, sive, Laxativo Indico, Discursus Theoretico-Practicus. Francof. apud Theobald. Schönwetterum, 1626, in 8.

Philosophiæ Chymicæ quatuor vetustissima Scripta. Francofurti, 1605, in 8.

De Naturæ Secretis quibusdam ad Vulcaniam Artis Chymiæ ante omnia necessariis. 1618, in 8.

Bernhardus Redivivus, id est, Comitis antiqui Ticoirensis de Chymia, Opus Historicum & Dogmaticum. Francof. 1625, in 8.

De Lapide Phil. Tractatus duodecim è naturæ fonte & manuali experientiâ depromti. Francof. 1611, in 8.

Quatuor vetustissima Scripta Philosophorum Chymicorum. Francof. 1605, in 8.

Tractatus de Sulphure. Coloniæ, 1616. in 8.

Disquisitio de Helia Artista, de Metallorum Transmutatione. Marpurgi, 1608, in 8.

Tabulæ VII. continentes Synopsin Lapidis Philosophici, seu, Medicinæ universalis. Erfordiæ, 1598, in forma patenti.

Introductio in vitalem Philosophiam. Cui cohæret omnium Morborum astralium & materialium, seu, Morborum elementariorum & hæreditariorum ex Libro Naturæ, Codice Philosophicæ & Medicæ veritatis,

tis. Additis veterum placitis, Hippocratis, Galeni, Celſi, aliorum, Explicatio atque Curatio. In ſpeciali explicatione Morborũ agitur de Curationum myſteriis, Indicationum compendiis, Remediorum arcanis, Et primùm Galeni & aliorum veterum Medicamenta proferuntur: deinde Paracelſi, Thurnheiſeri, Quercetani, aliorumque Neotericorum Philoſophorum experientia demonſtratur, Medicamenta omnium Morborum ex Anatomia & Arte ſignata, tam ſimplicia, quàm compoſita oſtendendo. Francof. apud Joh. Theodor. de Bry, & Johan. Ammonium, 1623, in 4.

Ἑρμηνεία τῶν σημείων τῆς ἱερᾶς τέχνης, ſeu, Expoſitio ſignorum Chymicorũ. Extat Græce Mss. apud D. Joh. Elichmannum, Med. Leidenſem, Amicum noſtrum.

Lexicum Chymicum. Extat Græcè manuſcr. apud Eundem.

Περὶ χημείας Liber utiliſſimus, Roſarius minor inſcriptus. Extat cum veræ Alchemiæ Scriptoribus aliquot, à Guil. Gratarolo collectis. Baſileæ, apud Hen. Petri, 1501, in fol. pag. 222.

De Magni Lapidis compoſitione & operatione, Liber. Extat ibidem, p. 1. Tomi 11.

Theſaurus Philoſophiæ. Extat ibid. pag. 237.

Hiſtoriola antiqua de Argento in Aurum verſo. Extat ibidem, pag. 252.

Tractatus de Marchaſita, ex qua tandem cum aliis dicendis fit Elixir ad album veriſſimum. Extat ibidem, pag. 254.

Quæſtio: an Lapis Philoſophicus valeat contra Peſtem. Extat ibidem, pag. 259.

Animadverſiones in Johannis Antarveti, Medicinæ Candidati, Apologiam pro Judicio Scholæ Pariſienſis, de Alchymia. Francofurti, apud Claud. Marnium & Hæred. Aubrii, 1604, in 8.

Tractatulus Chemicus, Theoſophiæ palmarium dictus, Anonymi cujusdam Philoſophi antiqui, à Nicolao Bernaudo à Criſta Arnaudi, *Delphinatũ*, nunc primùm editus. Lugd. Batavor. apud Thom. Baſſon, 1601, in 8.

De occulta Philoſophia, Epiſtola cujusdam Patris ad Filium, à Nicolao Arnaudo nunc primùm in lucem edita. Lugd. Batav. apud Thom. Baſſon, 1601, in 8.

☉ Liber Secretorum Regis Calid, Filii Jarichi, ſive, Lapide Philoſophici Secreta Secretorum admiranda, ſtupenda; quibus Artis myſteria facilimè apertiſſimèque traduntur. Ex Hebræo primùm in Arabicum, & demum in Latinum tradu&ta. Acceſſerunt Animadverſiones Chemicæ quatuor. Quibus Ars Περὶ χημείας univerſa tam Practicè, quàm Theoreticè, citra omnem invidiam, Filiis ſapientiæ quàm apertiſſimè & breviſſimè enodatur atque demonſtratur. Authore Incerto. Francofurti, apud Johannem Bringerum, 1515, in 8.

☉ Novum Lumen Chymicum à Naturæ

Naturæ fonte & manuali experientiâ depromptum, in duas partes divisum; quarum prior XII. Tractatus de Mercurio agit: Posterior de Sulphure, altero Naturæ principio. Genevæ, apud Johan. de Tournes, 1628, in 12. Ibidem, apud Eosdem, 1673, in 8.

⊙ Centuria Chymica, hoc est, de Lapide Philosophorum, Carmen. Noribergæ, 1653, in 4.

⊙ Dissertatio Medico-Hermetica de Catholico magni Naturæ Magistratûs mysterio. Francofur. 1656, in 8.

⊙ Chymiæ fundaméta vera. 1660, in 8.

⊙ Oedipus Hermeticus. Londini Scanorum, 1669, in 12.

⊙ Cabala Speculum Artis & Naturæ in Chymia. Augustæ Vindelic. 1654, in 8. Ibid. 1664. in 4.

⊙ Tractatus de Generatione Metallorum. Extat cum Musæo Hermetico reformato & amplificato. N. 8. Francof. 1677, in 4.

⊙ Hydralythus Sophicus seu Aquarium Sapientum. Extat cum Musæo Hermetico reformato & amplificato. Francof. 1677, in 4.

⊙ Tractatus aureus de Lapide Philosophico ab Anonymo, vero tamen Lapidis possessore conscriptus. Extat cum Musæo Hermetico reformato & amplificato. N 1. Francof. 1677, in 4.

⊙ Sudum Philosophicum pro Secretis Chymicis perspiciendis, sive, duo Libelli, concernentes famosum illum modernum Scriptorem Chymicum per Anagramma vocatum *vah! longus verbo, sed nihil supra!* quorum prior exhibet seriem præcipuorum ejus Secretorum in publico dudum ab ipso promisso Laboratorio demonstrandorum. Posterior autem ostendit Ejusdem hallucinationem circa Mercurium Philosophorum, Aurum potabile, ac Metallorum transmutationem, eorumque dextram & genuinam dat informationem, Authore: *Thrasoni ter nasuto heic fit pudor.* Sine loco, ubi, & apud quem prostet, 1660, in 8.

⊙ Introitus apertus ad occlusum Regis Palatium, Authore Anonymo, Philalethâ. Extat cum Musæo Hermetico reformato & amplificato, Francofurti, apud Hermannum à Sande, 1677, in 4.

⊙ Philalethæ Tractatus tres. I. Metallorum Metamorphosis. II. Brevis Manuductio ad Rubinum cœlestem. III. Fons Chymicæ Veritatis. Extant ibidem, apud Eundem, anno & formâ eâdem.

⊙ Tumulus Hermetis apertus, in quo ad Solem meridianum sunt videndæ antiquissimorum Sophorum absconditæ veritatis Physica, & Recentiorum quorundam erroneæ opiniones de laudatissimo illo Liquore Mercurio Philosophorum; ita ut jam cuilibet, etiam mediocriter ingenioso, Regia via pateat ad hoc mysterium perquirendum, inveniendum, & præparandum; in gratiam errantium illuminatus ab Anonymo Pantaleone, Sophiæ Hermeticæ Adepto. Norib. ap. Paul. Fürstium, 1676. in 8.

⊙ Exa-

⊙ Examen Alchymiſticum, quo ceu Lydio lapide, Adeptus à Sophiſta, & verus Philoſophus ab Impoſtore dignoſcuntur; inſtitutum in gratiam Magnatum, & eorum, qui ex defectu multæ lectionis & Vulcanicæ experientiæ punctum Chymicum plenariè non intelligunt; ne tã turpiter à perditiſſimis iſtis fumivendulis ac Impoſtoribus Thraſonicis, in opprobrium Artis merè divinæ, decipiantur. Neceſſarium ac ſummè proficuum Opuſculum, quale à mundo condito, typis non fuit exaratum. Authore eodem, ibidem, apud Eundem, anno & formâ eâdem.

⊙ Biſolium Metallicum, ſeu, Medicina duplex, pro Metallis & Hominibus infirmis, à Proceribus Artis Hermeticæ ſub titulo Lapidis Philoſophici, inventa, elaborata, & poſteritati transmiſſa; jam verò denuò recognita, in omnibus circumſtantiis, requiſitis & manipulationibus, ſine dolo, methodicè tradita, & hujus divinæ ſcientiæ Amatoribus propoſita ab Eodem, ibidem; apud Eundem, anno & formâ eâdem.

⊙ Anonymi Diſcipuli Johannis Craſſei Chortolaſſei Myſterium occultæ naturæ. Extat Volumen VI. Theatri Chemici, Argentorati, 1661, in 8.

⊙ Vis Aliena Teſſæ, ſive, Epiſtolium reſponſorium Hermeticè commentans & explicans Eadem, in Scripto Helbigiano: Introitus in veram & inauditam Phyſicam: intitulato, contenta verba; aliquot abhinc menſibus Baruthi, nunc Heidelbergæ excuſum, apud Samuel. Ammonium, 1680, in 12.

⊙ Index & Manuductor Chymicus. In quo Poſſibilitas Tranſmutationis Metallorum clarè oſtenditur, & ſimul Via ad Inveniendum Lapidem Philoſophorum aperitur, 1680, ſine loco & nomine Impreſſoris.

⊙ Epiſtola Buccinatoria, quâ inaudita conjuratio Adeptorum in Chemia Philoſophorum, ab iisdem condita & prodita, univerſis per Europam Curioſis fideliter indicatur & dicatur. Huic accedit Polygraphia Hermetica, ſive, Steganographia univerſalis, omnibus arcanis Chemicis ſecretò, tutò, facileque conſcribendis accommodata. Extat cum Miſcellan. Curios. ſive Ephemerid. Medico-Phyſicar. Germ. Acad. Natur. Cur. Ann. Nono & Decimo. Uratislav. & Bregæ, ap. Joh. Chriſtoph. Jacobi, 1680, in 4.

⊙ Magnum Intereſt totiꝰ Reipubl. Hermeticæ, ſive, Epiſtola II. Buccinatoria ad Clariſſ. Viros Joh. Ottonem Helbigium, Joh. de Monte Hermetis Anonymum, ac cæteros Magnates Hermeticos data à Duum Virꝭ Hermeticis federatis, quâ reſpondetur XII. Quæſtionibus Helbigianis, interpellatur Hermes à Monte, cum toto Senatu Hermetico, ut maturè diſpiciant, quid Reipubl. Hermeticæ interſit. Gedani, apud Brunonem Laurentium Tancken, 1681, in 4.

⊙ Altus Mutus Liber, in quo tamen tota Philoſophia Hermetica Figuris

guris hieroglyphicis depingitur. Rupellæ, 1677, in fol.

⊙ Tubicinium Convivale Hermeticum, ſive, Epiſtola III. Buccinatoria. Quâ Duum-Viri Hermetici federati Curioſos omnes ad ſui federis Societatem, in eâque ad Epulas Hermeticas, ac Sophici Lapidis Bellaria Tabulæ Smaragdinæ liberaliter apponendæ humaniter invitant. Ibid. ap. Eund. 1682, in 4.

⊙ Enarratio Methodica Trium Gebri Medicinarum, In quibus continetur Lapidis Philoſophici vera Confectio, Authore Anonymo, ſub nomine Æyrenæi Philalethes, natu Angli, habitatione Coſmopolitæ. Amſtelodami, apud Danielem Elſevirium, 1678, in 8.

⊙ Diſceptatio de Lapide Phyſico, In qua Tumbam Semiramidis ab Anonymo Phantaſticè, non Hermeticè ſigillatam; ab Anonymo recluſam, ſi ſapiens inſpexerit ipſam, promiſſis Regum Theſauris vacuam inveniet. 1678, in 8.

AUTHORES CHYMICI VARII.

TRactatus aliquot Chymici ſingulares, ſummum Philoſophorum arcanum continentes: I. Librum de principiis naturæ & Artis Chymicæ incerti Autoris. 2. Johannis Belyæ Tractatulum novum, & alium Bernhardi Treviſani. 3. Ferrarii Tractatum integrum. 4. Johannis Dauſteinii Roſarium. Geiſmariæ, 1647, in 8.

☽ Philoſophiæ Chymicæ quatuor vetuſtiſſima Scripta. I. Sêioris Zadith F. Hamuelis Tabula Chymica: II. innominati Philoſophi Expoſitio Tabulæ Chymicæ. III. Hermetis Trismegiſti Liber de Compoſitione. IV. Anonymi veteris Philoſophi Conſilium Conjugii, ſeu de Maſſa Solis & Lunæ Libri tres. Omnia ex Arabico Sermone Latina facta, & nunc primùm in lucem producta. Francofurti, apud Johannem Bernerum, 1605, in 8.

☽ Theatrum Chemicum, præcipuos ſelectorum Auctorum Tractatus de Chemiæ & Lapidis Philoſophici antiquitate, veritate, jure, præſtantiâ, & operationibus, continens: in gratiam veræ Chemiæ, & Medicinæ Chemicæ Studioſorum (ut qui uberrimam inde optimorum remediorum meſſem facere poterunt) congeſtum, & in quinque Partes ſeu Volumina digeſtum; ſingulis ſuo Auctorum & Librorum Catalogo primis pagelis ſubnexo. Urſellis, 1602, in 8. Argentorati, apud Lazarum Zetznerum, 1613, prioribus quatuor editis, quinto autem 1622, in 8. & ſexto denique ex Germanica & Gallica Linguâ in Latinam translato per Joh. Jac. Heilmannum, Ibidem, apud Hæredes Eberhardi Zetzneri, 1659, 1660, & 1661, in 8.

Muſæum Hermeticum, omnes Sopho-Spagyricæ Artis Diſcipulos fi-

delisſi-

©BIUM

delissimè eruditus, quo pacto summa illa veraque Medicina, quâ res omnes, qualemcunque defectum patientes, instaurari possint) quæ aliàs Benedictus Lapis Sapientum appellatur) inveniri ac haberi queat. Francofurti, apud Lucam Jennisium, 1625, in 4.

Continentur hoc Opere:

I. Tractatus aureus de Lapide Philosophico ab adhuc vivente, minus tamen nominato Philosopho conscriptus.
II. Aureum seculum redivivum Henrici Madathani.
III. Hydrolithus sophic⁹, seu Aquarium Sapientum.
IV. Demonstratio naturæ Johannis de Mehung.
V. Via veritatis.
VI. Gloria Mundi, sive, Tabula Paradisi.
VII. Tractatus de Generatione Metallorum.
VIII. Auctor Libri, cujus nomen Alze.
IX. Lambspringi de Lapide Philosophorum Figuræ & Emblemata.

Triga Chemica: de Lapide Philosophico Tractatus tres, editore & commentatore Nicolao Bernaudo, *Delphinate*. Lugduni Batavorum, ap. Christoph. Raphelengium, 1599, in 8. & Volumine tertio Theatri Chemici, Argentorati, apud Zetznerum editi, 1613, in 8.

Sunt autem:

I. Lambspringi Nob. Germani Libellus de Lapide Philosophico.
II. Antiqui Philosophi Galli, *Delphinatis*, Anonymi Liber secreti maximi totius mundanæ gloriæ.
III. Extractum ex cimbalo aureo antiquissimo Libro manuscripto, ad rem Chemicam faciens.

Quadriga aurifera, nunc primùm à Nicolao Bernaudo, *Delphinate*, in lucem edita. Lugduni Batavorum, ap. Christophorum Raphelengium, 1599, in 8. & Volumine tertio Theatri Chemici.

Hujus rotæ sunt:

I. Tractatus de Philosophia Metallorum, à doctissimo & expertissimo Viro Anonymo conscriptus.
II. Georgii Riplei Liber duodecim Portarum.
III. Ejusdem Liber de Mercurio & Lapide Philosophorum.
IV. Anonymi Scriptum, Elixir Solis Theophrasti Paracelsi tractans.

Tractatus septem de Lapide Philosophico, è vetustissimo codice desumti, ab infinitis repurgati mendis, & in lucem dati à Justo à Balbian, *Alostano*. Lugduni Batavorum, apud Christoph. Raphelengium, 1599, in 8, & Volumine tertio Theatri Chemici.

Sunt autem Tractatus hi:

I. Rosarii abbreviati, è manuscripto vetustissimo.
II. De Lapide Philosophico incogniti Autoris.
III. De minera Philosophica ignoti Autoris.

iv. qui dicitur, Compendium utile ad credendum Meditationum Experimentum.

v. qui dicitur, Rosarium Philosophorum ex compilatione omnium Philosophicorum Librorum, per Toletanum, maximum Philosophum.

vi. cui titulus, Parvus Tractatus de Mercurio Philosophico.

vii. De Lapide Philosophico incerti.

Philosophiæ Chymicæ quatuor vetustissima Scripta:

i. Senioris Zadith F. Hamuelis Tabula Chymica.

ii. Innominati Philosophi Expositio Tabulæ Chymicæ.

iii. Hermetis Trismegisti Liber de Compositione.

iv. Anonymi veteris Philosophi Consilium Conjugii, seu, de Massa Solis & Lunæ, Libri tres. Omnia ex Arabico sermone Latina facta, & nunc primùm in lucem producta. Francofurti, apud Johannem Bernerum, 1650, in 8.

De Alchemia Volumen. Norimbergæ, apud Johannem Petrejum, 1551, in 4.

In quo continentur:

i. Gebri, *Arabis*, de investigatione perfectionis Metallorum Lib. i.

ii. Summæ perfectionis Metallorum, sive, perfecti magisterii Libri duo.

iii. De inventione veritatis, seu, perfectionis Metallorum, Libri i.

iv. De Fornacibus construendis, Lib. i.

v. Speculum Alchemiæ Rogerii Baccaonis.

vi. Correctorium Alchemiæ Richardi Anglici.

vii. Rosarius minor de Alchemia incerti Authoris.

viii. Liber secretorum Alchemiæ Calidis Filii Jazichi Judæi

ix. Tabula Smaragdina de Alchemia Hermetis Trismegisti.

x. Hortulani Philosophici super Tabulam Smaragdinam Hermetis, Commentarius.

De Alchemia Opuscula complura veterum Philosophorum. Francofurti, apud Jacobum Cyriacum, 1550, in 4.

Sunt autem:

i. Correctio eorum, qui absque studio Philosophico conantur Artis Alchymisticæ fructum percipere.

ii. De Lapide Philosophorum Liber, vocatus Clangor Buccinæ.

iii. Tractatus brevis & compendiosus de Lapide vegetabili, quem Semitam semitæ vocavit Philosophus.

iv. Tractatulus Avicennæ, de Tinctura Metallorum.

v. Compendium animæ Transmutationis, Ruperto Anglorum Regi per Raymundum transmissum.

vi. Liber, dictus Scala Philosophorum.

vii. Opus Mulierum, Tractatulus, sive, Ludus Puerorum.

viii.

VIII. Raymundi Lullii de Tincturis Compendium.
IX. Aristotelis Tractatulus de Practica Lapidis Philosophici.

Veræ Alchemiæ, quam vocant, Artisque Metallicæ doctrina, certusque modus, Scriptis tum novis, tum veteribus, duobus Voluminibus comprehensus. Basileæ, apud Petrum Pernam, 1572, in 8. duobus Voll. Ibidem 1561, in fol.

Priori exhibentur:

I. Chrysorrhoas, sive, de Arte Chimica Dialogus.
II. Lignum Vitæ, Dialogus Brasefchi de Materia Lapidis.
III. Trauladani Animadversio in Brasefchum.
IV. Demogorgon Dialogus.
V. Speculum Alchimiæ Rogerii Bachonis.
VI. Correctorium Richardi Anglici.
VII. Rosarius minor.
VIII. Albertus Magnus de Alchimia.

Posteriori habentur:

I. De magni Lapidis compositione incerti Authoris.
II. Aristotelis de perfecto magisterio.
III. Liber perfectionis magisterii Arnoldi Villanovani.
IV. Efferarius Monachus de Thesauro Philosophorum.
V. Practica magistri Odomari.
VI. Tractatus de Marchasita.
VII. Epistola vetus de Metallorum Materia.
VIII. Johan. de Rupescissa de confectione veri Lapidis.
IX. Idem de Quinta essentia.
X. De viribus Aquæ ardentis.
XI. Michael Savonarola de conficienda Aqua vitæ.
XII. Aqua aurea, Balsamum, & Oleum nigrum.
XIII. Johannis Augustini Augurelli Chrysopœa.
XIV. Ejusdem Geronticôn Lib. I.
XV. Succosa Carmina quædam Arnoldo attributa.

Artis auriferæ, quam Chemiam vocant, Volumina duo. Basileæ, ap. Conradum Waldkirch, 1593, 1610. Huic posteriori editioni noviter accessit Volumen tertium, in 8. Primum continet Turbam Philosophorum, aliosque antiquissimos Autores.

Sunt vero:

I. Propositiones, seu, maximæ Artis Chymicæ.
II. Turba Philosophorum.
III. Turbæ Philosophorum alterum Exemplar.
IV. Allegoriæ super Librum Turbæ.
V. Ænigmata ex visione Arislei.
VI. Exercitationes in Turbam.
VII. Aurora consurgens.
VIII. Rosinus ad Euthiciam.
IX. Idem ad Saratantam Episcopum.
X. Liber Definitionum Ejusdem.
XI. Mariæ Prophetissæ Practica.
XII. Liber secretorum Calidis Filii Jazichi.
XIII. Liber trium Verborum.
XIV. Aristoteles de Lapide Philosophorum.

Lindenius renovatus sive Johannis Antonidae Van der Linden De Scriptis Medicis ... - page 1080 sur 1339

©BIUM

xv. Aviceña de Conglutinatione Lapidis,
xvi. Expoſitio Epiſtolæ Alexandri Regis.
xvii. Ignotus Auctor de Secretis Lapidis.
xviii. Merlini Allegoria de Arcano Lapidis.
xix. Rachaidibi de Materia Lapidis,
xx. Avicennæ Tractatulus de Alchimia.
xxi. Semita Semitæ.
xxii. Clangor Buccinæ.
xxiii. Correctio Fatuorum.
xxiv. Incertus Auctor de Arte Chymica.

Volumen ſecundum continet Morieni Romani Scripta de Re Metallica, atque de occulta ſummâque antiquorum Medicina, cum aliis Authoribus;

Qui ſunt:

i. Bernhardi Trevirenſis Reſponſio ad Thomam de Bononia de Mineralibus, & Elixiris compoſitione, Roberti Vallenſis Tabulis illuſtrata.
ii. Liber de Arte Chymica incerti Autoris, nunquam hactenus in lucem editus.
iii. Scala Philoſophorum.
iv. Ludus Puerorum.
v. Roſarium.
vi. Arnoldi Roſarium cum Figuris.
vii. Novum Lumen.
viii. Flos Florum ad Regem Aragonum.
ix. Epiſtola ſuper Alchimia ad Regem Neapolitanum.
x. Rogerius Bacho Anglus de mirabili poteſtate Artis & Naturæ.

Volumen tertium continet Lullii, aliorumque Scripta quædam, majori ex Parte hactenus non edita.

Sunt autem:

i. Lullii ultimum Teſtamentum.
ii. Elucidatio Teſtamenti totius ad R. Odoardum.
iii. Poteſtas divitiarum, cum optimâ expoſitione Teſtamenti Hermetis.
iv. Compendium Artis Magicæ, quoad compoſitionem Lapidis.
v. De Lapide & Oleo Philoſophorum.
vi. Modus accipiendi Aurum Potabile.
vii. Compendium Alchemiæ, & naturalis Philoſophiæ.
viii. Lapidarium.
ix. Alberti Magni ſecretorum Tractatus.
x. Abbreviatio quædam de Secretis Secretorum Johannis Paupe-rum.
xi. Arnoldi Quæſtiones de Arte Trãsmutationis Metallorum.
vii. Teſtamentum.

⊙ Muſæum Hermeticum reformatum & amplificatum omnes Sopho-Spagyricæ Artis Diſcipulos fideliſſimè erudines, quo pacto ſumma illa veraque Lapidis Philoſophici Medicina, quâ res omnes qualemcunq; defectum patientes, inſtaurantur, inveniri & haberi queat. Continens Tractatus Chimicos XXI præſtantiſſimos. In gratiam Filiorum doctrinæ,

rinæ, quibus Germanicum idioma ignotum eſt, Latinâ linguâ ornatum. Francof. apud Hermannum à Sande, 1677 & 1678, in 4.

Continentur hoc Opere:

I. Tractatus aureus de Lapide Philoſophico ab Anonymo, vero tamen Lapidis poſſeſſore conſcriptus.

II. Aureum Seculum Redivivum Henr. Madathani, id eſt, Adrianus Mynſicht.

III. Hydrolithus Sophicus, ſeu Aquarium Sapientum.

IV. Demoſtratio Naturæ Johannis de Mehung.

V. Summarium Philoſophicum Nicol. Flamelli.

VI. Via Veritatis unicæ.

VII. Gloria Mundi, ſeu Tabula Paradiſi.

VIII. Tractatus de Generatione Metallorum.

IX. Author Libri, cujus nomen Alze.

X. Lambſpringii, Nobilis Germani, de Lapide Philoſophorum Figuræ & Emblemata.

XI. Tripus aureus Michaelis Mejeri.

XII. Thom. Nortoni Credi mihi ſeu Ordinale.

XIII. Cremeri cujusdam Abbatis Weſtmonaſterienſis Angli Teſtamentum.

XIV. Michaelis Sendivogii Novum Lumen Chemicum.

XV. Novi Luminis Chemici Tractatus alter de Sulphure.

XVI. Philalethæ Introitus apertus ad occluſum Regis Palatium.

XVII. Subtilis Allegoria ſuper Secreta Chymiæ Authore Michaele Mejero.

XVIII. Philalethæ Metallorum Metamorphoſis. Ejusd. brevis Manuductio ad Rubinum cœleſtem.

XIX. Item Fons Chimicæ Veritatis.

XX. Johann. Frideric. Helvetii Vitulus Aureus.

XXI. Janitor panſophus, ſeu Figura ænea quadripartita cunctis Muſæum hoc introeuntibus Superiorum ac Inferiorum ſcientiam Moſaico-Hermeticam, analyticè exhibens.

⊙ Veræ Alchimiæ Scriptores aliquot, collecti & unà editi à Guilielmo Gratarolo. Baſileæ, apud Henricum Petri & Petrum Pernam, 1561, in fol.

Harmoniæ imperſcrutabilis Chymico-Philoſophicæ Decas prima, collecta & edita ab Hermanno Condeeſyano. Francof. apud Conradum Eifridum, 1625, in 8.

Harmoniæ imperſcrutabilis Chymico-Philoſophicæ Decas ſecunda, collecta & edita à Johanne Rhenano. Francof. apud Conradum Eifridum, 1625, in 8.

Ars Chemica, quòd ſit licita recte exercentibus, probationes doctiſſimorum Juriſconſultorum. Septem Tractatus ſeu Capitula Hermetis Trismegiſti, aurei. Ejusdem Tabula Sma-

la Smaragdina, in ipſius ſepulcro inventa, cum Commento Hortulani Philoſophi. Studium Conſilii conjugii de Maſſa Solis & Lunæ. Argentorati, apud Samuelem Emmelium, 1567, in 8.

☽ Novum Lumen Chemicum, è naturæ fonte, & manuali experientia depromptum, & in duodecim Tractatus diviſum. Cui acceſſit 1, Dialogus Mercurii, Alchymiſtæ, & Naturæ perquam utilis. 11, Tyrocinium Chymicum Johannis Beguini. Coloniæ, apud Johan. Boetzerum, 1617, in 16. Regiomonti, ap. Clementem Bergerum, 1614, in 12: cum Philippi Mülleri Miraculis & Myſteriis Chymico-Medicis. Pariſiis, apud Renatum Ruellium, 1608, in 12. Wittebergæ, 1623, in 12. Genevæ, apud Johann. de Tournes, 1628, in 12. Extat etiam cum Muſæo Hermetico reformato & amplificato. Francof. ap. Hermannum à Sande, 1677, in 4.

De Alchimia, Dialogi duo. Quorum prior genuinam Librorum Gebri ſententiam, de induſtria ab Autore celatam ex figurato ſermone involutam detegit, & certis argumentis probat. Alter, Raymundi Lullii, *Majoricani*, Myſteria in lucem perducit. Quibus præmittuntur Propoſitiones centum viginti novem, idem argumentum compendiosâ brevitate complectentes. Lugduni, apud Gottofr. & Marcellum Beringos, 1548, in 8.

AUTHORES MEDICI INCERTI.

ARtiſella Hippocratis. Emendata per Franc. Argillagnes de Valentia. Venetiis, ap. Herm. Lichtenſtein, 1483, in fol.

Continentur hæc

Iſagoge Johannitii ad Technin Galeni. pag. 1.

Liber Pulſuum Philareti. pag. 4.

Liber Urinarum Theophili. pag. 5.

Liber Aphoriſmorum, cum commentis Galeni, & Verſione Conſtantini Aphricani montis Caſſianenſis Monachi. p. 9.

Prognoſticon Hippocratis, cum commentis Galeni. pag. 47.

De Regimine acutorum Morborum Hippocr. pag. 76.

Epidemia Hippocr. (eſt autem Liber VI.) cum Commentariis Joh. Alexandrini. p. 120.

Liber Hippocratis, de Natura puerorum, vel de Natura Fœtus, aut de Natura Embryonis: Idem enim ſunt. pag. 149.

Galeni Technin, cum Commento Haly Rodoham. pag. 151.

Liber Hipp. de Lege. pag. 211.

Hippocratis Jusjurandum. p. 211.

Galeni Sententia de nupero Botallianorum invento. Patavii, 1640, in 4.

Galeni & Botalli Placita de Via Sanguinis in Corde. Venetiis, 1640, in 4.

Senten-

Sententia Apollinis ſuper aliorum Sententias de facili reperta Via. Venet. 1640, in 4.

Methodus curandorum Morborum Mathematica. Francof. apud Wilh. Richter, 1613, in 4.

Catalogus Plantarum Horti Medici Oxonienſis. Oxon. 1648.

Pharmacopœa Lillenſis. 1640, in 4.

Examen Diſcurſus Cechini Martinelti de Amomo & Calamo aromatico Italorum cum utriuſque Figura. Mantuæ, 1605, in 4.

Apologia pro Hippocratis & Galeni Medicina, contra Quercetanum. Acceſſit Cenſura Scholæ Pariſienſis. Pariſiis, 1604, in 12.

Antidotarium Bononienſe. Bononiæ, apud Johannem Roſſium, 1574, in 4. Ibidem, apud V. Benacium, 1615, in 4.

☽ Antidotarium Romanum, ſeu, Modus componendi Medicamenta, quæ ſunt in uſu. Opus Pharmacopolis, Medicisque non minùs utile, quàm neceſſarium. Venetiis, apud Joh. Martinellum, 1585, 1590, in 12. Francof. 1624, in 8. Extat etiam cum Georg. Melich. Armamentario Medico, quod ex Italico in Latinum ſermonem convertit Samuel Keller. Francof. 1675, in 8.

☽ Ars Magica, ſive, Magiá naturalis & artificioſa, ſtupendos & abſtruſos effectus, virtutes & ſecreta in elementis, gemmis, lapidibus, herbis, & animalibus, ſecundùm certas aſtrorum ac conſtellationum figuras & ſigilla, horasque Planetarias exhibens, &c. Cui præit Magia ſuperſtitioſa de Dæmonum variis generibus, faunis, ſatyris, lamiis, & ſpectris, eorumque operationibus diverſis, Diſquiſitio planè recondita. Francofurti, apud Ant. Hummium, 1631, in 12.

☉ Herbarum, Arborum, Fruticum, Frumentorum, ac Leguminum, Animalium præterea terreſtrium, volatilium & aquatilium, aliorumque, quorum in Medicinis uſus eſt, ſimplicium, Imagines ad vivum recens depictæ: unà cum eorundem nomenclaturis variarum linguarum uſitatis: viribus item & facultatibus peculiaribus. Francof. apud Chriſtophorum Egenolphum, 1552, in 4.

Antidotarium Florentinum, ſive, de exacta componendorum miſcendorumque Medicamentorum ratione, Libri tres, omnibus Pharmacopœis longe utiliſſimi, ex Græcorum, Arabum, & recentiorum Medicorum Scriptis maximâ curâ & diligentiâ collecti. Nunc vero primùm ex Italico ſermone Latini facti à Carolo Cluſio. Antverpiæ, apud Chriſtoph. Plantinum, 1561, in 8.

Codex Medicamentarius, ſeu, Pharmacopœa Pariſienſis. Ex mandato Facultatis Medicinæ Pariſienſis in lucé edita à M. Philippo Harduino de S. Jacques, Decano. Lutetiæ Pariſiorum, apud Olivarium de Varennes, 1638, in 4.

Antidotarium Mantuanum, à Medicis Mantuanis, ex multis Auctoribus collectum, caſtigatum, digeſtum,

Lindenius renovatus sive Johannis Antonidae Van der Linden De Scriptis Medicis ... - page 1084 sur 1339

©BIUM

cujus primâ Sectione Deſcriptiones compoſitorum Medicamentorum, quæ publico uſui ſunt, continentur: ſecundâ ſimplicia quædam Medicamenta declarantur, & nonnulla, quæ ad parandi modum attinent. Venetiis, apud Vincentium Valgriſium, 1559, in 8.

Antidotarium Gandavenſe. Gandavi, 1656, in 4.

Antidotarium ſpeciale ſacræ Domus hoſpitalis nobilis urbis Meſſanæ, ſub titulo S. Mariæ Pietatis. Venet. apud Juntas, 1642, in 4.

Catalogus Medicamentorum ſimplicium, compoſitorum, Chymicorum, Officinæ Butnerianæ, in Republica Görlicenſi. Cum Taxatione & Legibus. Gorlicii, 1629, in 4.

Pharmacopœa Auguſtana: Hippocraticâ & Hermeticâ Mantiſſâ locupletata Auguſtæ Vind. apud Georgium Willerum, 1601, in fol. apud Wolffgang. Kilium, 1643, in 8.

☉ Pharmacopœia Auguſtana Renovata & Aucta. Auguſtæ Vindelicorum, apud Joh. Jacob. Schönicium, 1684, in fol.

☽ Pharmacopœa Bruxellenſis. Bruxellæ, apud Johan. Mommartium, 1641, in 4. Ibidem, 1661, in fol.

☽ Pharmacopœa Amſtelredamenſis, Senatûs Auctoritate munita. Amſtelredami, apud Guil. & Johannem Blaeu, 1636, in 4. & 24. apud Johan. Janſſonium, 1636, in 12. iterumque apud Blaeu, 1639, 1643, 1650 in 24. Amſtelodami, 1660, in 12. Ibidem, 1669, in 24. recognita. Huic Operi concipiendo è Collegio Medicorum delecti & deputati primùm fuerunt DD. Nicolaus Tulpius, Scabinus, Senator, & Anatomicus Urbis patriæ, Egbertus Bodæus, Augerius Clutius, Robertus van der Houven, Ægidius Snoeckius, Johannes Antonides van der Linden, Franciſcus de Vicq, Medicinæ Doctores, Rembertus Fontanus, & Johannes à Commerſtein, Pharmacopœi.

☉ Pharmacopœa Antverpienſis Galeno-Chymica. Antverpiæ, 1661, in 4.

☉ Pharmacopœa Hagienſis. Hagæ Comit. 1659, in 4 & 12. Ibid. 1670, in 4.

☉ Pharmacopœa Noribergenſis. Vid. Valerius Cordus.

Pharmacopœa, ſeu, de uſitatorum Medicamentorum componendorum ratione, Liber, Collegii Medicorum Bergomenſium operâ nunc primùm in lucem editus. Bergomi, 1580, in 4.

☽ Pharmacopœa Londinenſis. In qua Medicamenta antiqua & nova uſitatiſſima, ſedulò collecta, accuratiſſimè examinata, quotidianâ experientiâ confirmata deſcribuntur, operâ Medicorum Collegii Londinenſis ex Sereniſſ. Regis Mandato. Londini, 1619, apud Johannem Mariottum, 1632, in fol. Collegarum hodiè viventium ſtudiis ac ſymbolis ornatior, omnibus Medicinæ operam navantibus utilis & neceſſaria Londini, 1662, in 16. Ibidem, 1677, 1680, in 12; quæ noviſſima editio à multis mendis typographicis, quibus

bus prior ſcatebat, ſedulò purgata eſt.

⊙ Pharmacopœa Collegii Regalis Londinii. Londini, ap. Joh. Martin, 1678, in 16.

Pharmacopœa Lugdunenſis. Lugduni, apud Viduam Thomæ Soubron, 1628, 1640, in 4.

Pharmacopœa Tholoſana. Tholoſæ, 1648, in 4.

Enchiridion, Diſpenſatorium vulgò vocant, compoſitorum, ab antiquioribus junioribuſque Archiatris, Medicamentorum, nunc primùm & natum & editum. Lugd. apud Thom. Bartoldum, 1561, in 16.

Sylva Medicamentorum compoſitorum, quæ uſus quotidianus exigit, Tyronibus Artis Medicæ accommodata, è Bibliotheca Philippi Scherbii. Lipſiæ, apud Eliam Rehefeldium, 1617, in 8.

Penuarium Hermetico-Galenicũ, quo tam Simplicia, quam Præparata certis Claſſibus exhibentur. Francof. apud Joh. Gottofr. Schönwetterum, 1654, in 4.

Deliramenta Hæmophobi. Lutetiæ, apud Rob. Stephanum, 1627, in 8.

Brevis Elucubratio de his Morbis, quibus corpora humana infeſtari, corrumpiq; ſolita ſunt. Venetiis, ap. Gabr. Jolitum, 1553, in 8.

☽ Pharmacopœa Ultrajectina, Senatûs auctoritate edita & munita. Trajecti ad Rhenum, apud Gisbertum à Zyll & Theod. ab Ackersdyck, 1656, in 12. Ibidem, apud Eundem, 1664, in 12.

Diſpenſatorium uſuale pro Pharmacopœis Colonienſibus. Coloniæ, 1565, in 8.

Miſocapnus ſeu de abuſu Tabaci. Ultrajecti, 1644, in 12.

☽ Schola Salernitana, cum Enarrationibus Arnoldi Noviocomenſis & Johannis Curionis. Antverpiæ, 1557, in 12. Coloniæ, 1606, in fol. patenti. Coloniæ, apud Joh. Frieſem, 1660, in 8.

⊙ Regulæ Rhythmico-Medicæ Salernitanæ, de Conſervanda bona Valetudine. Tubingæ, apud Johannem Henricum Reiſium, 1672, in 8.

De Medicamentorum ſimplicium Gradibus & Compoſitionibus. Opus novum & Phyſicum, partim & Medicum, partim etiam Chymicum. Tiguri, 1572, in 8.

Anti-Sophiſta pro Leoniceno. Bononiæ, apud Hieron. de Benedictis, 1619, in 4.

Speculum Medicorum, ex Bibliotheca Bredenbergenſi jam recenter depromtum. Extat cum Henrici Rantzovii editione duorum Librorum Macri de Virtutibus Herbarum &c. Lipſiæ, ap. Joh. Steinmannum, 1590, in 8.

Theatrum Floræ. In quo ex toto orbe ſelecti mirabiles, venuſtiores, ac præcipui flores, tanquam ab ipſius Deæ ſinu proferuntur. Lutetiæ, ap. Nicolaum de Mathoniere, 1622, in fol.

☽ Catalogus Plantarum circa Cantabrigiam naſcentium. In quo exhibentur quotquot hactenus inventæ

Lindenius renovatus sive Johannis Antonidae Van der Linden De Scriptis Medicis ... - page 1086 sur 1339

ſunt, quæ vel ſponte proveniunt, vel in agris ſeruntur: unà cum Synonymis ſelectioribus: locis natalibus & obſervationibus oppidò raris. Adjiciuntur, in gratiam Tyronũ, Index Anglico-Latinus, Index locorum, Etymologia nominum, & Explicatio quorundam terminorum. Cantabrigiæ, apud Johan. Field, impenſis Guielmi Nealand, 1660, in 8.

Iſagoge Anatomica. Græcè. Cum Interpretatione Excellentiſſ. Philoſophi ac Med. Petri Laurembergii. Nunc primùm edita auſpiciis Joachimi Morſii. Lugd. Batav. apud Elzevirios, 1618, in 4.

Univerſæ Medicinæ Synopſis, in Tabulas quatuor methodicè collecta, nunc denuo recognita & emendata. Item, ex Galeni Libri de Morborum & Symptomatum differentiis & cauſis, ac de Sanguinis Miſſione unus, in Tabulas ſeptem digeſti, & Morborum peculiarium nuncupationes: Oculique exacta Anatome, atque earundem, quæ eundem afficere poſſunt, Paſſionum Enumeratio, tribus peculiaribus Tabulis expreſſa. Unà cum Tabula quâdam aliâ Anatomicâ ex Gabriele Cuneo his in fine annexâ. Vicentiæ, ap. Paulum Mejettum, 1595, in fol.

De Pulſibus Libellus, ex Galeni Libris collectus, ac veluti in Formulam redactus: in Candidatorum rei Medicæ commoditatem. Extat in Enchiridio rei Medicæ triplicis, à Conrado Geſnero collecto, editoque. Tiguri, apud Andr. Geſnerum, 1555, in 8.

) Enchiridion Practicum Medico-Chirurgicum, ſive, de internorum externorumque Morborum Curatione, breves, ſed accurati Tractatus duo: 1. Incerti, at magni Autoris Opus poſthumum, ut luculenter in Epiſtola ad Lectorem declaratur. 11. Antonii Chalmetei Manuale Chirurgicum: Sumariis Theoricis ſingulis Capitibus præfixis. Aurelianæ, ap. Petrum de la Rouiere, 1626, in 8. Lugduni, apud Matthæum Berion, 1627, in 8. Genevæ, apud Petrum & Jac. Chovet, 1644, in 8. Ibid. 1659, in 8.

Praxis Medicinæ, quovis illuſtriori inſcribenda: titulo ad communem uſum totius ferè Europæ, in gratiam eorum, qui ſe à Theorice ad Practicam conferunt. Huic acceſſerunt cognata quædam alia ac propemodum neceſſaria: Corn. Celſi Particula ex ſecundo de natura & proprietate cujuſque rei, quâ veſcimur. Liber de Urinis ex optimis autoribus. Dioclis Epiſtola ad Antiochum Regem ex ſecundo Pauli de Præcognoſcendis Ægritudinibus, hiſque impediendis, ne veniant: de tuenda Valetudine: de Regimine vitæ per anni tempora. Venetiis, apud Mapheum Paſinium, 1545, in 8.

De Latinis & Græcis nominibus Arborum, Fruticum, Herbarum, Piſcium & Avium, Liber: ex Ariſtotele, Theophraſto, Dioſcoride, Galeno, Nicandro, Athenæo, Oppiano, Æliano, Plinio, Hermolao Barbaro, & Johanne Ruellio: cum Gallica eorum nominum appellatione. Lugduni, ap.

ni, ap. Theobaldum Paganum, 1548, in 16.

De Naturæ aliquot Arcan's, Sympathiis & Antipathiis, insignibusque Medicamentis, Libelli duo aurei. Bosphori, apud Christoph. Justinum, 1622, in 12.

⊙ Plantarum sponte nascentium in Borussia, Catalogus. Regiomonti. 1654, in 4.

⊙ Plantarum circa Ingolstadium nascentium Syntagma. Ingolstadii, 1654, in 8.

⊙ Tentamen Medicum de natura, causis, temporibus, differentiis, signis diacriticis, prognosticis, medelâque Variolarum, in gratiam Tyronum in Medicina enarratum. Londini, 1673, in 12. Lugduni-Batavorum, 1675, in 12.

⊙ Exercitatio de Usu Vini Emetici. 1662, in 12.

⊙ Index Plantarum Horti Pisani. Florentiæ, 1662, in 12.

⊙ Notabilia de Thermis & Acidulis, 1663, in 8.

⊙ Catalogus Plantarum Horti Academici Lugduno-Batavi. Lugduni Batavorum, 1652, in 12. Ibid. 1672, in 12.

⊙ Judicium de Auro Auræ: & ipsum hoc Aurum Auræ. 1674, in 12.

⊙ Diatribæ Discussoriæ de V. corporis humani Concoctionibus. Londini, 1664, in 8.

⊙ Epistolarum, circa utilissima aliquot Chymica experimenta conscriptarum, Trias. Quibus accesserunt alia, circa veras & irreducibiles Auri solutiones, Experimenta. Hamburg. 1673, in 8.

⊙ Comparatio Barthonien sium & Aquisgranensium Thermarum. Londini, 1676, in 8.

⊙ Dissertatio Physico-Medica de Febre secundùm principia Dom. Carte sii, prælecta in Conventu Clariss. DD. Naturæ Curiosor. singulis hebdomadis Lutetiæ Paris. in ædibus Nobiliss. Dom. de Montmor congregatorum: primùm Gallicè edita, nunc verò in usum Φιλιατρῶν Latinitate donata. Lugduni-Batavorum, 1678, in 12.

⊙ De Consanguinitate Auri, Sacchari, & Spiritus Vini, Tractatus brevis, perspicuus tamen. In quo ostenditur, nihil ferè ad conservationem naturæ humanæ majus & efficiacius his tribus inveniri posse, adeo quidem, ut ex iis debito modo junctis, singularique & arcano artificio combinatis, Auroque per ea ad Tincturam instar Solis, aut Rubini splendentis resoluto, Aurora quædam Philosophorum consurgat, imò Carbunculus quamplurimis Corporis infirmitatibus salutaris. Authore Hoc Viro Sancta Cosnidet. Giessæ, apud Casp. Vulpium, 1659, in 12.

⊙ Sudum Philosophicum, pro secretis Chymicis perspiciendis, contra Scriptorem Chymicum, per Anagramma vocatum, *Vah! longus verbo, sed nil supra.* Hamburgi, apud Johannem Naumannum, 1660, in 8.

⊙ Xenium, à multis seculis raro exemplo inauditum, seu Niranda Synopsis,

Lindenius renovatus sive Johannis Antonidae Van der Linden De Scriptis Medicis ... - page 1088 sur 1339

nopſis, omnium humani generis ſymptomatum, potentiarum & facultatum, itemque membrorum Colli, Brachiorum, Manuum, Articularum, Nervorum, Venarum, Senſuum, Oſſium, à Capite morali & Phyſico usq; ad plantam pedis ad adverſam declinantium ſanitatem. Francofurti, ap. Georgium Fickwirtum, 1660, in 12.

⊙ Valor ſive Taxatio Medicamentorum omnium ſimplicium & Compoſitorum in Officinis Pharmacevticis Inclytæ Reipublicæ Noribergenſis proſtantium, ad normam Diſpenſatorii nuper editi renovata. Noribergæ, apud Michaelem Endterum, 1666, in fol. Ibidem, apud Eundem, 1669, in fol.

⊙ Anatomia Monſtri Francofurtenſis, diebus Canicularibus 1674. per abortionem excreti, obiter factâ per J. U. S. H. D. M. P. P. Heidelbergæ, apud Johan. Chriſtoph. Walterum.

⊙ Relatio Hiſtorica de Flagri funiculo, è Veſica Fratris in Cœnobio Capucinorum Illuſtriſſ. Civitatis Tudertiâ Lythotomo extracto. Sine loco, anno & nomine ejus, apud quem proſtet, in 4.

⊙ Epiſtola novi Præſervativi Univerſalis Naturalis Nunciatoria Criminis læſæ Majeſtatis læſæque graviter famæ Vindicatoria ad D. Jacob. Johan. Wenceslaum Dobrzensky de Nigro Ponte. Sine loco & nomine ejus, apud quem proſtet, 1681, in 8.

⊙ Epiſtola Apologetica ad Magnũ Thomam Bartholinum de Calumniis Nobiliſſ. Ludovico Bilſio, Arcanorum Naturalium Scrutatori ſubtiliſſimo, nec non vivorum ac mortuorum Anatomico Incomparabili, perperam impactis. Romanâ veſte donata per Philalethium. Rorerodami, ap. Arnold. Leers, 1661, in 4.

⊙ Lampadem Vitæ & Mortis omniumque graviorum in Microcoſmo παθῶν Indicem, hoc eſt, Biolychinium, ſive Lucernam, cum Vita ejus, cui accenſa eſt Myſticè, viventem jugiter, cum Morte ejusdem exſpirantem, omnesque affectus graviores, prodentem. Ante hac quidem curâ & ſtudio J. E. B. obſcurè nimis (more Philoſophico) traditam: nunc dilucidiori ſtyloſe expoſiturum intimat G. F. M D CS. Lugduni-Batavorum, ap. Arnoldum Doude, 1678. in 12.

⊙ J. P. W. Epiſtola ad Amicum Anonymum, quâ nonnulla in Johan. Hiskiæ Cardilucii, Germanico Idiomate edito Tractatu, de Peſte contenta ad examẽ revocantur. Norimbergæ, ap. Chriſtophorum Gerhard, 1679, in 12.

⊙ Appendix Pharmacorum, in Schröderi Pharmacopœia omiſſorum: cum Indice Morborum & Remediorum. Ulmæ, apud Viduam Johann. Görlini, 1669, & 1676, in 4.

⊙ Novæ Hypotheſes de Pulmonum motu, & Reſpirationis uſu, Specimen. Lugd. Batav. ap. Felicem Lopez, 1671, in 8.

⊙ Medicus Romanus Servus, ſexaginta

©BIUM

ginta ſolidis æſtimatus. Lugd. Batav. 1671, in 12.

⊙ Portatile Medicum, ſeu, Regularum Pharmaceuticarum atq; Chymicarum Centuria in uſum non ſolùm Studioſorum Medicinæ, ſed & Pharmacopœorum collecta atque in hunc ordinem congeſta. Cui in fine Modus B. Michaelis, Pharmcopolia viſitandi, adjunctus eſt, apprimè utilis iis potiſſimùm, quibus onus hoc imponitur. à J. H. D. M. L. 1680, in 12.

⊙ Myſteria Phyſico-Medica, ob auguſtiſſimos ſuos natales, uberrimamq; rerum haud quotidianarum, quibus referta ſunt, ſegetem, Curioſo Obtutu quàm maximè veneranda. Multis abhinc ſeculis Syriacè, Arabicè, & Græcè conſcripta; iteratâ nunc vice è membranis Latinis publicæ luci expoſita. Francofurti, apud Johannem Juſtum Erythropilum, 1681, in 12.

⊙ Tractatus novi de Potu Caphè: de Chinenſium The: & de Chocolata. Pariſiis, apud Petrum Mugvet, 1685, in 12.

⊙ Nobiliſſima Medicamentorum Biga, breviter delineata & typis excuſa. Stutgardiæ, apud Johannem Wyrichium Rößlinum, 1673, in 12.

⊙ Tumba Semiramidis Hermeticè ſigillata, quam ſi Sapiens aperuerit, non Cyrus, Ambitioſus, Avarus, Regum ille theſauros divitiarum in exhauſtos, quod ſufficiat, inveniet. Extat cum Miſcellan. Curios, ſive Ephemerid. Medico-Phyſicarum Germ. Anno Quarto & Quinto. Lipſiæ, apud Johannem Fritzſchium, 1676, in 4.

⊙ Epiſtola Viri cujusdam doctiſſimi, continens Judicium de Auro Auræ nuper edito. Extat ibid. ap. Eund. anno & formâ eâdem.

⊙ J. B. Poſitiones aliquot, de Spiritu Mundi. Extant ibid. ap. Eund. anno & formâ eâdem.

⊙ Anonymi Praxis Curationum Morborum particularium. Extat cum Georg. Hieronym. Velſchii Conſil. Medicinalium Centuriis IV. Ulmæ, apud Chriſtian. Balthaſar. Kuenium, 1676, in 4.

⊙ Miſcellanea Conſil. & Epiſtol. Medicinal. Extant ibid. apud Eund. anno & formâ eâdem.

⊙ Anonymi Praxis Morborum Particularium. Extat cum Ejusdem Exoticar. Curat. & Obſervat. Medicinal. Chiliad. Ibidem, ap. Eundem, anno & formâ eâdem.

⊙ Anonymi Collectanea Pharmaceutica & Chemica. Extant ibidem, apud Eund. anno & formâ eâdem.

⊙ Curioſa Medica, pro tuenda Valetudine, inter Colloquentes enodata. Quibus accedit Diſcurſus, de Venenis, eorumque Alexipharmacis. Hamburgi, apud Joh. Naumannum, 1679, in 8.

⊙ Obſervationum Anatomico Medicarum Decades quatuor. Extant cum Juſti Schraderi Obſervationibus & Hiſtoriis è Guilielm. Harvei Libello de Generatione Animalium excerptis. Amſtelodami, ap. Abrahamum, Wolffgang. 1674, in 12.

⊙ Sacra

©BIUM

⊙ Sacra Eleusinia patefacta, seu, Tractatus Anatomicus novus de Organorum Generationi dicatorum Structura admirabili in utroq; sexu, Veterum atque Neotericorum hypothesibus & Inventis accommodatus. Francofurti ad Mœnum, apud Tobiam Oehrlingium, 1684, in 4.

⊙ Poeonis & Pythagoræ Exercitationes Anatomicæ & Medicæ. Vid. Johan. Jacob. Harder. & Joh. Conrad. Peyer. Exercitationes Anatomicæ &c.

AUTHORES MEDICI VARII.

DE Balneis, omnia, quæ extant apud Græcos, Latinos, & Arabes, tam Medicos, quàm quoscunque cæterarum artium probatos Scriptores, qui vel integris Libris, vel quoq; alio modo hanc materiam tractaverunt: nuper hinc inde accurate conquisita & excerpta, atque in unum tandem Volumen redacta. In quo Aquarum ac Thermarum omnium, quæ in toto fere orbe terrarum sunt, Metallorum item, & reliquorum Mineralium naturæ, vires, atq; usus exquisitissimè explicantur. Venetiis, apud Juntas, 1553, in fol. Quem autem quisque Autorem locum in Volumine obtineat, in cujusque nomine indicabimus.

De Febribus, Opus sane aureum, non magis utile, quàm rei Medicæ profitentibus necessarium. In quo trium Sectarum Clarissimi Medici habentur, qui de hac re egerunt; nempe Græci, Arabes, atque Latini. Venetiis, apud Gratiosum Perchacinum, 1576, in fol. Qui vero hoc Opere contineantur in singulis notabimus.

Medici antiqui omnes, qui Latinis literis diversorum Morborum genera & remedia persecuti sunt, undique conquisiti, & uno Volumine comprehensi, ut eorum, qui se Medicinæ studio dediderunt, commodo consulatur. Venetiis, apud Aldi Filios, 1547, in fol.

Autorum nomina & ordo hoc in opere contentorum.

A. Cornel. Celsi Artium Liber sextus: item Medicinæ Liber primus, p. 1.

Quinti Sereni Medicina. pag. 56. vers.

Trotulæ curandarum Ægritudinum Muliebrium, ante, in, & post Partum, Liber unicus.

Jani Cornarii Epistola de Hippocraticæ Medicinæ dignitate. p. 81. Præfixa Marcelli Operibus.

Marcelli Epistola ad Filios, quæ de Mensuris & Ponderibus Medicinalibus. pag. 83, vers.

Largii Designatiani Epistolæ ex Hippocrat. Latine datæ. p. 84, 85.

Plinii secundi Epistola de Medicina. pag. 85, vers.

Cornelii Celsi Epistola, ad Jul. Callistum. p. 85, vers. & 86, vers. Repetitur hæc pag. 142, sub nomine Scribonii Largi.

Ejusdem

Ejusdem Epistola alia ad Pullium Natalem. pag. 86, vers.

Vindiciani, Comitis Archiatrorum, Epistola ad Valentinianum Imperatorem.

Marcellus de Medicamentis. pag 87, vers.

Scribonii Largi de Compositione Medicamentorum Liber. pag. 142.

Sorani Ephesii in Artem Medendi Isagoge saluberrima. p. 159.

C. Plinii secundi de Re Medica Libri V. pag. 164.

L. Apuleji Madaurensis, de Herbarum virtutibus Historia, quam Chironi Centauro, & Æsculapio acceptam retulit. pag 211. vers.

Antonii Musæ, *aut*, Apuleji Libellus de Betonica. p. 222. vers.

Æmilius Macer de Herbarum virtutibus, cum Johannis Atrotiani Commentariis. p. 223, vers.

Strabi Galli, Hortulus. p. 247.

Cœlii Aureliani, *Siccensis*, Chronico. Lib. v. p. 249.

Theodori Prisciani Lib. I. qui Logicus dicitur. pag. 291. Lib. II. de Oxyoris seu Acutis Passionibus. pag. 298, vers. Lib. III. de Passionibus Mulierum, & curis earundem. pag. 308, vers. Lib. IV. de Physica Scientia, pag. 310, vers.

Medicæ Artis principes, post Hippocratem & Galenum Græci Latinitate donati: Aretæus, Rufus Ephesius, Oribasius, Paulus Ægineta, Actius, Alex. Trallianus, Actuarius, Nicolaus Myrepsus. Latini: Cornelius Celsus, Scribonius Largus, Marcellus Empiricus, aliique præterea, quorum prius nomen ignoratur. Hippocratis aliquot loci cum Cornelii Celsi interpretatione. Excudit Henricus Stephanus, 1567, in fol. 2 Voll.

Medici antiqui Græci: Aretæus, Palladius, Rufus, Theophilus, à Junio Paulo Crasso Latinitate donati. Basileæ, apud Petrum Pernam, 1581, in 4.

De Natura, viribus, & usu Aquarum Medicatarum in agro Cassellano denuo patefactarum, ab aulæ Cassellanæ Medicis conscriptus, Libellus. Cassellis, 1600, in 4.

Disputationum Medicarum in Academia Tubingensi superiore tempore habitarum Decas prima, studio & labore Johannis Rudolphi Camerarii in unum Volumen redacta. Tubingæ, 1611, in 8.

Opuscula Illustrium Medicorum de Dosibus seu de justa quantitate & proportione Medicamentorum. Apud Johan. Marescallum, 1584, in 8.

De Re Medica Volumen, cui insunt, Sorani Ephesii Peripatetici in Artem Medendi Isagoge. D. Oribasii Sardiani Fragmentum de Victus ratione quolibet anni tempore utili. C. Plinii secundi de Re Medica Libri V, accuratius recogniti, & (notis ac pseudepigraphis semotis) ab innumeris mendarum millibus fide vetustissimi Codicis repurgati. L. Apuleji Madaurensis, de Herbarum virtutibus

©BIUM

bus verè aurea & salutaris Historia. Accessit his vice Coronidis, Libellus utilissimus de Betonica, quem quidem Ant. Musæ, nonnulli L. Apulejo adscribendum autumant. Basileæ, apud Andr. Cratandrum, 1528, in fol. apud Johan. Oporinum, 1549, in fol.

Insignium Medicorum Volumen. In quo continentur: Joh. Serapionis *Arabis*, de Simplicibus Medicinis Opus præclarum & ingens.

Averrois, *Arabis*, de eisdem Liber eximius.

Razis Filii Zachariæ, de eisdem Opusculum perutile.

Incerti item Autoris, de Centaureo, Libellus hactenus Galeno inscriptus.

Dictionum Arabicarum juxta atque Latinarum Index valde necessarius. In quorum emendatâ excusione, ne quid omnino desideraretur, Ottonis Brunsfelsii singulari fide & diligentiâ cautum est. Argentorati, apud Georgium Ulricher Andlanum, 1531, in fol.

De Morbo Gallico omnia, quæ extant, apud omnes Medicos cujusque nationis, qui vel integris Libris, vel quoquo alio modo hujus affectus curationem aut etiam Empiricè tradiderunt, diligenter hinc inde conquisita, sparsim inventa, erroribus expurgata, & in unum tandem corpus redacta. In quo de Ligno Indico, Salsa Parillia, Radice Chynæ, Argento vivo, cæterisque rebus omnibus ad hujus Luis profligationem inventis, diffusissima Tractatio habetur. Tomus prior, Venetiis, apud Jordanum Zilettum, 1566, in fol. cum Appendice ad priorem Tomum.

De Morbo Gallico Tomus posterior, in quem Medicorum omnium celebrium universa monumenta, ad hujus morbi cognitionem, & curationem attinentia, quæ hucusque haberi potuerunt, nunquam aliàs impressa, nunc primùm conjecta sunt. Ibidem, 1567, in fol. Quo singuli Autores loco in hoc Volumine sint reperiendi, sub cujusque Scriptis significabimus.

Morbi Gallici curandi ratio exquisitissima, à variis iisdemque peritissimis Medicis conscripta: nempe Petro Andrea Matthiolo, *Senensi:* Johanne Almenar, *Hispano:* Nicolao Massâ, *Veneto:* Nicolao Poll; Benedicto de Victoriis Faventino. His accessit Angeli Bolognini de Ulcerum exteriorum medelâ, Opusculum. Ejusdem de Unguenti ad cujusvis generis maligna ulcera conficiendis Lucubratio. Basileæ, apud Johannem Bebelium, 1536, in 4.

Gynæciorum, sive, de Mulierum tum communibus, tum Gravidarum, Parientium, & Puerperarum Affectibus & Morbis, Libri veterum & recentiorum aliquot, partim nunc primùm editi, partim multò, quàm antea castigatiores. Basileæ, apud Thom. Guarinum, 1566, in 4. Iidem, additis aliorum, quotquot extant, de iisdem, Libris, denuo recogniti, emendati, necessariis Imaginibus exornati, & optimorum Scriptorum auctoritatibus illustrati, operâ & studio

ſtudio Iſraelis Spachii, *Argentinenſis*. Argentinæ, apud Lazarum Zetznerum, 1597, in fol.

Series Auctorum.

Felicis Plateri de Mulierum partibus generationi dicatis Tabulæ Iconibus illuſtratæ, ſtructuram, uſumque explicantes. Additis Obſervationibus & Curationibus aliquot harum partium affectarum.

Moſchionis de Paſſionibus Mulierum Lib. Græcus, Conradi Gesneri operâ emendatus, & per Caſparum Wolphium in lucem editus.

Cleopatræ, Moſchionis, Priſciani, & incerti cujusdam Muliebrium Libri, ſuperfluis ac repetitis omnibus reciſis, in unam Harmoniam redacti, per Caſparum Wolphium.

Trotulæ, ſive, potius Erotis, Medici liberti Juliæ Liber: qui etiam ad ornatum quædam, & alia varia continet.

Nicolai Rochei, *Galli*, de Morbis Mulierum curandis Liber, partim experientiâ propriâ confectus.

Ludovici Bonacioli, *Ferrarienſis*, Enneas Muliebris.

Reſponſa Medica de probatione, facultate & uſu Acidularum ac Fontium Schwalbaci ſuſurrantium, à celeberrimis aliquot Medicis ſcripta. Francof. apud Matthæum Merian, 1631, in 4.

Ars Chirurgica. Guidonis Cauliaci Lucubrationes Chirurgicæ, ab infinitis probe mendis emendatæ: ac Inſtrumentorũ Chirurgicorum formis, quæ in aliis impreſſionibus deſiderabantur, exornatæ. Bruni præterea, Theodorici, Rolandi, Lanfranci, & Bertapaliæ Chirurgiæ, maximâ nunc diligentiâ recognitæ. His acceſſerunt Rogerii ac Guilielmi Saliceti Chirurgiæ: quarum quibusdam decorata Adnotationibus, nunc primùm in lucem exit: altera ex vetuſtorum exemplarium lectione innumeris fere in locis eſt aucta, ac in integrum reſtituta. Venetiis, ap. Juntas, 1646, in fol.

De Chirurgia, Scriptores optimi quique, veteres & recentiores, pleriqueinGermaniaantehacnon editi, nunc primùm in unum conjuncti Volumen operâ Conradi Geſneri. Tiguri, apud Andr. & Jacobum Geſnerum, Fratres, 1555, in fol.

Theſaurus Chirurgiæ, continens præſtantiſſimorum Autorum, utpote

Ambroſii Paræi, *Pariſienſis*,
Johannis Tagaultii, *Ambiani Vimaci*,
Jacobi Hollerii, *Stempani*,
Mariani Sancti, *Barolitani*,
Angeli Bolognini,
Michaelis Angeli Blondi,
Alphonſi Ferri, *Neapolitani*,
Jacobi Dondi,
Caſparis Geſneri Obſervationes:
Barthol. Maggius,
Joh. Langius,
Galenus de Faſciis,
Oribaſius de Laqueis,
Examen Leproſorum Incerti, &
Guilielmi Fabricii Hildani Opera

Lindenius renovatus sive Johannis Antonidae Van der Linden De Scriptis Medicis ... - page 1094 sur 1339

Chirurgica. In quibus non ſolùm perfectiſſima Tumorum præter naturam, Vulnera, Ulcera, Luxationes & Fracturæ ratio curandi; verùm etiam Humani corporis ſingularumque partium exactiſſima Anatome: Curationes item multorum aliorum affectuum, raræ Obſervationes, & varia Medicamenta ad Chirurgiam pertinentia, demonſtrantur. Antehac quidem disjunctim edita; nunc verò in unum collecta & ab omnibus mendis repurgata, per Petrum Uffenbachium. Francof. apud Jacob. Eiſcherum, 1619, in fol.

Chirurgia Militaris, exhibens I, Antonii Chalmetei, *Vergeſaci*, Enchiridium Chirurgicum, Morborum externorum remedia tam univerſalia, quàm particularia, breviſſimè complectens. II, Matthiæ Narvatii, *Aragonenſis*, Sylvam ſententiarum ad Chirurgiam pertinentium ex Libris magni Hippocratis deſumptam. III, Jacobi Auberti Vindonis de Signis Morborum Libellum. IV, Nicolai Abrahami Frambeſarii Canones Chirurgicos. Quibus acceſſit Guil Fabricii Hildani Ciſta Militaris, hoc eſt, Deſignatio præcipuorum Medicamentorum inſtrumentorumque, quibus rationalem Medicum & Chirurgum caſtrenſem inſtructum eſſe convenit, in Claſſes viginti diſtributa. Baſileæ, apud Joh. Jacob. Genathium, 1634, in 8.

De Sclopetorum Vulnerum naturâ & curatione, Bartholomæi Maggii, Joh. Franc. Rotæ, Alfonſi Ferri, & Leonhardi Botalli, Venet. 1566.

Conſilia Variorum de Arthritidis Præſervatione & Curatione, collecta ab Henrico Garetio. Francof. 1592, in 8.

Epiſtolæ & Judicia aliquot Medicorum de Tabaco. Ultrajecti, 1644, in 12.

De Arthritidis præſervatione & curatione Clarorum noſtræ ætatis Medicorum, Conſilia, ab Henrico Garetio collecta. Francofurti, 1592, in 8.

Synopſis Commentariorum de Peſte. Autoribus Hieronymo Donzellino, Johanne Philippo Ingraſſiâ, Cæſare Rincio, Joachimo Camerario. Noribergæ, apud Catharinam Gerlachiam, 1583, in 8.

Continentur autem hac Synopſi:

Commentarius de Peſte Hieronymi Donzellini, *Veronenſis*, converſus ex Italico ſermone in Latinum à Joachimo Camerario.

Brevis Methodus curandi Peſtiferum Contagium, quod A.C. MDLXXV, & LXXVI Panormum, Metropolin Siciliæ, invaſit: converſa ab eodem ex Italico Libro Johannis Philippi Ingraſſiæ.

Diſputatio de Peſte Mediolanenſi, quæ anno C. MDLXXVII urbem afflixit, Cæſaris Rincii.

De recta & neceſſariâ ratione Præſervandi à Peſtis contagio tam imminente, quàm exoriente loca quælibet, brevis Meditatio Joachimi Camerarii.

Conſtitutiones, Leges, & Edicta quæ-

quædam, tempore Peſtis anno MDLXXVI publicè Venetiis, & alibi propoſita, breviter in Latinam Linguam converſa, eodem Autore.

De Bolo Armenia, & Terra Lemnia Obſervationes Ejusdem.

Conſilia Medica Celeberrimorum quorundam Germaniæ Medicorum. Collecta & partim etiam ex idiomate Germanico converſa, operâ & ſtudio Johann. Philippi Brendelii, *Schaicenſis*. Francof. apud Zachariam Palthenium, 1615, in 4.

Conſilia Medicinalia, cùm mixtim præſtantiſſimorum Italiæ Medicorum, tum ſeorſim Antonii Mariæ Venuſti, Tergeſtinorum Med. De graviſſimis humani corporis Malis curandis. Quibus acceſſere Julii Cæſaris Claudini, *Bononienſis*, breves Tractatus varii. Collecta, digeſta, polita, ac edita omnia à Joſepho Lautébachio. Francof. ap. Joh. Sartorium, 1605, in 4.

Conſiliorum Medicinalium, conſcriptorum à Præſtantiſſ. atque Exercitatiſſimis noſtrorum temporum Medicis Liber ſingularis, collectus & editus à Laurentio Scholzio, à Roſenauw, *Uratislavienſi*. Francofurti, apud Hæredes Andr. Wecheli, 1598, in fol.

Epiſtolarum Philoſophicarum, Medicinalium, ac Chymicarum à ſummis noſtræ ætatis Philoſophis ac Medicis exaratarum, Volumen, ab eodem editum. Ibidem, apud Eosdem, anno & formâ iisdem.

Diſpenſatorium Galeno-Chymicum, continens I. Johannis Renodæi Inſtitutionum Pharmaceuticarum Lib. V: De Materia Medica Lib. III: Antidotarium. II. Joſephi Quercetani Pharmacopœam Dogmaticorum reſtitutam, per Petr. Uffenbachium, reviſum & locupletatum. Francof. apud Joh. Theobaldum Schönwetterum, 1631, in 4.

De Doſibus, ſeu, de juſta quantitate & proportione Medicamentorum, Opuſcula, Illuſtrium Medicorum, Matthæi Curtii, Benedicti Victorii, Bartholomæi Montagnanæ, Gentilis Fulginatis, Thomæ de Garbo, Alkindi, Guil. Rondeletii, Petri Gorræi. Venetiis, apud Paulum Mejettum, 1579, in 8. Lugduni, apud Joh. Mareſchallum, 1584, in 8. Argentorati, in 8.

Novæ Academiæ Florentinæ Opuſcula, adverſus Avicennam & Medicos neotericos, qui, Galeni diſciplinâ neglectâ, barbaros colunt. Et ſunt, Dialogus, qui Barbaromaſtix, ſeu Medicus dicitur. Petri Franciſci Pauli, Medici Galenici, adverſus Avicennam, de Venæſectione, Tractatus. Leonhardi Giacchini adverſus Meſuem, & vulgares Medicos omnes, Tractatus. Venetiis, apud Lucam Antonium juntam, 1533, in 4. Lugduni, 1534, in 8.

Duæ Quæſtiones Medicæ. Altera, utrum in Lienis affectibus ſecanda ſit vena, quæ eſt ad annularem digitum ſiniſtræ manus, ab Excellentiſſ. Viris, Joſepho Valdanio, Hieronymo Feroldo, Aloiſio Mundellâ, & Bartholomæo Gajone, tractata. Al-

©BIUM

tera, utrum in Morborum initiis ſolum, cum materia turget, purgantibus Medicamentis uti liceat, ab Excellentiſſ. Viro, Victore Trincavellio, explicata. Patavii, apud Petrum Antonium Alciatum, 1567, in 8.

Epiſtolæ veterum Græcorũ; nempe, Hippocratis, Democriti, Heraclíti, Diogenis, Cratetis, Phalaridis, Bruti, aliorumque, ad Eosdem: editæ Græcè ac ſimul Latinè per Eilhardum Lubinum. Francof. apud Commelinum, 1609, in 8.

Epiſtolæ Medicinales diverſorum Autorum: Johannis Manardi, Nicolai Maſſæ, Aloiſii Mundellæ, Johannis Baptiſtæ Theodoſii, Johan. Largi. Cum Indicibus duobus: quorum prior Epiſtolarum argumenta: poſterior Rerum ac Vocum toto Opere memorabilium Elenchum continet. Lugduni, apud Hæredes Jac. Juntæ, 1557, in fol.

Ἱεραχοσόφιον, Rei accipitrariæ Scriptores, nunc primùm editi. Acceſſit Κυνοσόφιον, Liber de Cura Canum. Ex Bibliotheca Regia Medicea. Lutetiæ, apud Sebaſtianum Cramoiſy, 1612, in 4.

De Podagræ Laudibus, doctorum hominum Luſus. I, Bilibaldi Pirckheymeri. II, Luciani Tragœdia. III, Chriſtophori Baliſtæ. Argentorati, apud Joſiam Rihelium, 1570, in 8.

Enchiridion, cui inſunt: N. Bertrutii Lombardi in Medicinam Practicam Introductio prima. Joh. Michaelis Savonarolæ, *Patavini*, in Med. Pract. Introd. ſecunda, Artificium componendi Medicamina Bartholomæi de Montagnana, Introductio tertia. Argentorati, apud Joh. Albertum, 1533, in 24.

⊙ Faſciculus Medicinæ. In quo continentur I. Indicia Urinarum, cum ſuis Accidentiis. II, Tractatus de Phlebotomia. III, de Chirurgia. IV, de Matrice Mulierum & Impregnatione. V, Conſilia utiliſſima contra Epidemiam. VI, Anatomia Mundini totius Corporis Humani. in fol.

⊙ Clariſſimorum quorundam Medicorum Libri quatuor: I, de Pulſibus, ex Galeno collectus & quaſi in Formulam redactus, Authore diligẽtiſſimo doctiſſimoque. II, de Judiciis Urinarum, Johanne Vaſſæo, *Meldenſi*, Authore. III, Morborum internorum Methodica Curatio per Jacobum Sylvium ſelecta. IV, de Ratione Victus in Febrib⁹ ſecundùm Hippocratem in genere, & ſigillatim Libri III. Authore Brudo, Luſitano Medico, Dionyſii Filio, ad Anglos. Opus, omnibus rem Medicam exercentibus, utiliſſimum, emendatiſſimè jam recens excuſum. Coloniæ Agrippinæ, apud Petrum Horſtium, 1579, in 8.

⊙ Obſervationum Medicinalium haud trivialium Libri IV. Ulmæ, 1652, in 4.

⊙ Facultatis Medicæ Hafnienſis Conſilium de Præſervatione & Curatione Febris malignæ graſſantis. Hafniæ, 1676, in 8.

⊙ Catalogus & Valor Medicamentorum Hafnienſium cum Taxa Pharmaceutica. Hafniæ, 1672, in 4.

⊙ Va-

©BIUM

⊙ Variorum de Arte Memoriæ Tractatus, seu, Omnibus cujuscunq; statûs aut conditionis hominibus, præcipuè vero literarum Studiosis, Oratoribus, Theologis, Jurisperitis, atque iis, qui ad Doctoratûs apicem ascendere satagunt, maximè utiles & necessarii, continens Gazophylacium Artis Memoriæ. In quo duobus Libris omnia & singula ea, quæ ad absolutam hujus cognitionem inserviunt, recondita habentur. 1. De admirabili utilitate & stupendis Memoriæ artificio adjutæ effectibus, in quibusdam Viris præstantissimis, ex Authoribus fide dignissimis. 2. De ipsa Memoriæ arte acquirendâ fundamentis, methodo & praxi ejusdem, ex Philosophorum & Oratorum principiis, & aliis Autoribus compendiosè absoluteque collectum & illustratum per Lambertum Schenckelium, *Dusilvium*. His accesserunt de eadem Arte Memoriæ adhuc quinque Opuscula; quorum primùm Johannis Austriaci de Memoria artificiosa Libellus. Secundum Hieronymi Marafioti, de Arte Reminiscentiæ per loca & imagines, ac per Notas & Figuras in manibus positas. Opus delectabile, & quod omnibus, qui in cujuscunque generis artibus & facultatibus bene memorare, vel ad eruditionis culmen conscendere conantur, magno adminiculo esse potest. Tertium Johannis Spangenbergii Erotemata de Arte Memoriæ, seu Reminiscentiæ, quibus ea, quæ hactenus de Memoria tam naturali juvandâ, quam artificiosâ acquirendâ, à doctissimis quidem Viris, nimis tamen obscurè atque involutè fuerunt pertractata: nunc in gratiam studiosæ juventutis, tam clarè & perspicuè enucleantur, ut porro etiam ipsis pueris, possint esse usui, Authore eodem Spangenbergio. Quartum & Quintum Johannis Willisii. Ars Memoriæ, hactenus ab ejus primo Autore, hujusce secundo quidem incognito, ita obscurè studio tradita, ut legere, nedum intelligere quis posset. Jam vero in gratiam & usum Studiosæ juventutis explicata, exemplis aucta per M. Franciscum Martinum Ravellin. Cui accessit de Memoria naturali fovendâ Libellus: è variis doctissimorum operibus sedulò collectus & jam iterum in lucem editus. Lipsiæ, 1677, in 8.

⊙ Theatrum Sympatheticum. In quo Sympathiæ actiones variæ, singulares & admirandæ tam Macro- quàm Microcosmicæ exhibentur, & Mechanicè, Physicè, Mathematicè, Chymicè & Medicè, occassione Pulveris Sympathetici, ita quidem elucidantur, ut illarum agendi vis & modus, sine qualitatum occultarum, Animæve Mundi, aut Spiritus Astralis, Magnive Magnalis, vel aliorum Commentariorum subsidio ad oculum pateat. Opusculum lectu jucundum & utilissimum. Digbæi, Papinii, Helmontii, aliorumque Recentiorum Scriptorum prolata exhibens trutinans, atque ipsius Pulveris Sympathetici germanam & optimam descriptionem simul exponens Norimbergæ, apud Johan. Andr. & Wolffg. Jun.

©BIUM

Jun. Eruderorum Hæredes, 1660, in 12.

⊙ Theatrum Sympatheticum auctum, exhibens varios Authores de Pulvere Sympathetico quidem, Dighæum, Strauſſium, Papinium & Mohyum; de Unguento verò Armario, Goclenium, Robertum, Helmontium, Robertum Fluddum, Beckerum, Borellum, Bartholinum, Servium, Kircherum, Matthæum, Sennertum, Wechtlerum, Nardium, Freitagium, Conringium, Eurlinum, Fracaſtorium, & Weckerum. Præmittitur his Sylveſtri Rattray Aditus ad Sympathiam & Antipathiam. Ibid. apud Eosd. 1662, in 4.

⊙ Salve Academicum, vel Judicia & Elogia ſuper recens adornatâ Academia Naturæ Curioſorum. Lipſiæ, apud Johan Bartholom. Oehlerum, 1662, in 4.

⊙ Sacræ Cæſareæ Majeſt. Mandato & Privilegio Leges S. R. J. Societatis Academicæ Naturæ Curioſorum confirmatæ atque munitæ. Brigæ, apud Joh. Chriſtoph. Jacobi, in 4. ſine expreſſione Anni.

⊙ Miſcellanea Curioſa Medico-Phyſica Academiæ Naturæ Curioſorum, ſive, Ephemeridum Medico-Phyſicarum Germanicarum Curioſarum Annus Primus, Anni ſcilicet MDCLXX continens Celeberrimorum Medicorum in & extra Germaniam Obſervationes Medicas & Phyſicas, vel Anatomicas, vel Botanicas, vel Pathologicas, vel Chirurgicas, vel Therapeuticas, vel Chymicas. Præfixa Epiſtola Invitatoria ad Celeberrimos Medicos Europæ. Lipſiæ, ſumptibus Viti Jacobi Treſcheri, Bibliopol. Uratislaviens. 1670, in 4. & in 8.

⊙ Miſcellan. Curioſ. ſeu Ephemeridum Medico-Phyſic. Annus Secundus, Anni ſcilicet MDCLXXI, &c. Præmiſſa ſuccincta Narratio Ortus & Progreſſus Academiæ Naturæ Curioſorum: cum Legibus Societatis, & Nominibus Collegarum. Jenæ, apud Eſaiam Feligibelium, 1671, in 4.

⊙ Miſcellan. Curioſ. ſive, Ephemeridum Medico-Phyſicar. German. Annus Tertius, Anni ſcilicet MDCLXXII cum Appendice. Lipſiæ & Francofurti, apud Hæred. Schureri-Gotzianos & Johann. Fritzſchium, 1673, in 4.

⊙ Miſcellan. Curioſ. ſive, Ephemeridum Medico-Phyſicar. German. Annus Quartus & Quintus, Anni ſcilicet MDCLXXIII & MDCLXXIV: cum Appendice. Lipſiæ, apud Joh. Fritzſchium, 1676, in 4.

⊙ Miſcellan. Curioſ. ſive, Ephemeridum Medico-Phyſicar. German. Annus Sextus & Septimus, Anni ſcilicet MDCLXXV & MDCLXXVI: cum Appendice. Ibidem, apud Eundem, 1677, in 4.

⊙ Miſcellan. Curioſ. ſive, Ephemeridum Medico-Phyſicar. German. Annus Octavus, Anni ſcilicet MDCLXXVII: cum Appendice, Uratislaviæ & Bregæ, typis Johannis Chriſtoph. Jacobi, 1678, in 4.

⊙ Miſcel-

⊙ Miſcellan. Curios. ſive, Ephemeridum Medico-Phyſicar. German. Academiæ Natur. Curioſorum Annus Nonus & Decimus, Annor MDC LXXVIII & MDCLXXIX. Cum Epiſtola Buccinatoria Adeptorum in Chemia Philoſophorum ad Univerſos Europæ Curioſos, aliisque Appendice comprehenſis. Ibid. apud Eund. 1680, in 4.

⊙ Miſcellanea Curioſa, ſive, Ephemeridum Medico-Phyſicarum German. Academ. Natur. Curios. Decur. II. Annus I. Anni MDCLXXXII. Cum Appendice. Ibid. apud Eund. 1683, in 4.

⊙ Miſcellanea Curioſa, ſive, Ephemeridum Medico-Phyſicarum German. Academ. Natur. Curios. Decur. II. Ann. II. Anni MDCLXXXIII. Cum Appendice. Ibid. apud Eund. 1684, in 4.

⊙ Miſcellanea Curioſa, ſive, Ephemeridum Medico-Phyſicarum Germanicarum Academiæ Naturæ Curioſorum Decuriæ II Annus Tertius, Anni MDCLXXXI continens Celeberrimorum Virorum, tùm Medicorum, tùm aliorum Eruditorum in Germaniâ & extra Eam Obſervationes Medicas, Phyſicas, Chymicas, nec non Mathematicas. Cum Appendice. Norimbergæ, apud Wolffg. Mauritium Endterum, 1685, in 4.

⊙ Celeberrimorum Anatomicorum, Severini Caſtrenſis, Jaſolini & Cabrolii Varia Opuſcula Anatomica: quibus præmiſſæ ſunt Obſervationes Chirurgiæ Infuſoriæ Hominibus adhibitæ. Francofurti, apud Hermannum à Sande, 1668, in 4.

⊙ Obſervationes Anatomicæ ſelectiores Collegii privati Amſtelodamenſis, Figuris aliquot illuſtratæ. Amſtelodami, apud Caſp. Commelinum, 1667, in 12.

⊙ Obſervationum Anatomicarum Collegii Medici Amſtelodami, Pars ſecunda. Ibid. 1673, in 12.

⊙ DD. Virorum Epiſtolæ & Reſponſa, tum Medica, tum Philoſophica. Quibus, ob materiæ affinitatem adduntur Encomia Medicinæ, nec non Pulveris Sympathetici Compoſitio accuratiſſima. Quorum ſeriem pagina verſa poſt Præfationem continet. Roterodami, apud Rudolphum à Nuyſſel, 1665, in 8.

⊙ Collectanea de Diuturna Graviditate. Ex variis Authoribus, ut Joh. Albofio, Simon. Provanchero, Thom. Bartholino &c. Amſtelodami, apud Petrum van den Berge, 1662, in 12.

⊙ Epiſtolæ Bartholini, Tackii, Hornii, Michaelis, continentes Judicium de Chirurgia Infuſoria. Extant cum Joh. Daniel. Horſtii Judicio de Chirurgia Infuſoria Johan. Daniel. Majoris. Francofurti, ap. Georg. Fickwirt, 1665, in 12.

Exercitationes ad Galeni doctrinam de Oſſibus Veſalii, Sylvii, Heneri. Euſtachii. Ex Bibliotheca Joh. van Horne. Extat cum Galeno de Oſſibus Græcè & Latinè, quem edidit Johann. van Horne. Lugduni-

Lindenius renovatus sive Johannis Antonidae Van der Linden De Scriptis Medicis ... - page 1100 sur 1339

©BIUM

Batavorum, apud Danielem van der Boxe, 1665, in 12.

⊙ Le Journal Des Scavans, hoc eſt, Ephemerides Eruditorum Anni M DC LXV, accurante Dn. de Sallo, Curiæ Pariſienſis Conſiliario, aliàs Hedouvillio dicto Anni M DC LXVI. M DC LXVII. M DC XVIII. accurante Johanne Galleſio. Gallicè primùm editæ, jam verò in Linguam Latinam verſæ operâ atque ſtudio Friderici Nitzſchii Tom. I. II. III. IV. Lipſiæ & Francofurti, apud Hæredes Schürerianorum & Joh. Fritzſchii, 1671, in 8.

⊙ Le Journal Des Scavens, hoc eſt, Ephemerides Eruditorum Annorum M DC LXIX & M DC LXX, accurante G. P. Gallicè primùm editæ, jam verò in Linguam Latinam verſæ operâ atq; ſtudio Friderici Nitzſchii. Tom. V. Ibidem, apud Eosdem, anno & formâ eâdem.

⊙ Acta Eruditorum Anno M DC LXXXII M DC LXXXIII & DC LXXXIV. publicata. In quibus multa reperire licet ad Medicinam pertinentia. Lipſiæ, apud J. Groſſium & J. F. Gletitſchium, 1682, 1683, & 1684, in 4.

⊙ Acta Philoſophica Societatis Regiæ in Anglia, quæ non minus plurima continent Medica. Vid. ſupra Henricus Oldenburgius p. 398.

⊙ Zodiacus Medico-Gallicus, ſive, Miſcellaneorum Curioſorum Medico-Phyſicorum Sylloge. Continens Celeberrimorum Virorum tum Medicorum, & aliorum Eruditorum in Gallia Obſervationes, tum Opuſcula Medica & Phyſica Gallicè emiſſa & Latinitate donata. Annus Quartus, ſcilicet M DC LXXXII & Annus Quintus ſcilicet M DC LXXXIII. Genevæ, apud Leonhardum Chovet & Socium, 1685, in 4. Notetur, Zodiaci hujus Annum primum, ſecundum, & tertium ſub nomine Nicolai de Blegny prodiiſſe, ibique ſupra ſuo loco titulotenus deſcriptos eſſe.

SPICILE-

SPICILEGIUM
Scriptorum Med. eorum, quæ, ſive, quod, typis noſtris jam poſitis, poſtliminiò prodierint; ſive, quòd ſerius nobis obvenerint: ſive denique, quòd incuriâ omiſſi fuerint, ſuis loculis inſerere non licuit.

⊙ ABBAS de CATELAN

EXcerpta ex Obſervationibus quibusdam, Oculos Inſectorum concernentibus. Extant Act. Eruditor. 1682 publicat. p. 161. Lipſiæ, apud J. Groſſium & J. F. Gletitſchicum, 1682, in 4.

⊙ ANDREAS CASSIUS, *Hamburgenſis*

De Extremo illo & perfectiſſimo Naturæ opificio, ac Principe Terrenorum ſidere, Auro, de admiranda ejus natura, generatione, affectionibus, effectis, atque ad operationes Artis habitudine, Cogitata, nobilioribus experimentis illuſtrata. Hamburgi, apud Georgium Wolffium, 1685, in 8.

ANDREAS CNOEFFELIUS

☽ Arcana & Experimenta ſpecifica à Martino Bernhardi edita. Extant cum Ephemerid. Medico-Phyſicor. German. Ann. VI. & VII. Lipſiæ, apud Johannem Fritzſchium, 1676, in 4.

⊙ ANDREAS QUIRINUS RIVINUS

Diſſertatio de Peſte Lipſienſi Anni M. DC. LXXX. Lipſiæ, apud L. S. Cornerum, 1682, in 8.

⊙ ANGELUS à S. JOSEPHO

Pharmacopœa Perſica à Mouzaffer Elen Mouhammed el Hoſſeni Perſico idiomate concinnata, & in Latinum converſa. Lutetiæ Pariſiorum, 1681, in 8.

ANTONIUS GENSONIUS

Secretum Naturæ, ſive, Diſquiſitio de Rebus Naturalibus. Amſtelodami, in 12.

ANTONIUS le GRAND

⊙ Animadverſiones in Jacobi Rohaulti Tractatum Phyſicum Gallicè emiſſum, & Latinitate donatum per

Lindenius renovatus sive Johannis Antonidae Van der Linden De Scriptis Medicis ... - page 1102 sur 1339

©BIUM

Thomam Bonetum. Londini, 1682, in 8.

⊙ ANTONIUS de LEEUWENHOECK.

Anatomia & Contemplatio Nonnullorum Naturæ invisibilium Secretorum comprehensorum Epistolis quibusdam scriptis ad Illustre Inclytæ Societatis Regiæ Londinensis Collegium. Lugd. Batav. apud Cornelium Boutesteyn, 1685, in 4.

Observatio de Pilis. Extat Act. Eruditor. 1683. publicat. p. 511. Lipsiæ, ap. J. Grossium & J. F. Gletitschium, 1683, in 4.

AUGUSTINUS RICCUS

Multos Galeni Libros transtulit: omnes verò ad Exemplaria Græca contulit. Annotationes adjecit, quæ excusæ sunt Venetiis, apud Johannem Varæum, in 8.

AUGUSTINUS SCHURFIUS

Consilium de immodico Sanguinis Menstrui Profluvio. Extat eo in Opere, quod edidit Laurentius Scholtzius, Hanoviæ, 1610, apud Wechelios, in fol.

BAPTISTA FIERA, *Mantuanus*

☽ Cœna. Notis illustrata à Carolo Avantio. Cui novissimâ hâc Editione accesserunt Marci Aurelii Severini Epistolæ duæ: altera de Lapide Fungifero: altera de Lapide Fungimappa. Patavii, apud Sebastianum Sardum, 1649, in 4.

⊙ CAROLUS DRELINCURTIUS

De Conceptu, Conceptus. Extat cum Danielis le Clerc & Johan. Jac. Mangeti Bibliotheca Anatom. Genevæ, apud Johan. Anton. Chovet, 1685, in fol.

⊙ De Semine virili, item de Semine Muliebri, Ovis, Utero, Tubis uteri: cum Corollariis de Humano Fœtu. Extat ibidem, apud Eundem, anno & formâ iisdem.

⊙ Experimenta Anatomica ex Vivorum Sectionibus petita. Extat ibidem, apud Eundem, anno & formâ iisdem.

⊙ De Humani Fœtus Membranis, Hypomnemata. Lugduni-Batavorum, apud Cornelium Boutesteyn, 1685, in 12.

⊙ De Conceptione, Adversaria, Ibidem, apud Eundem, anno & formâ iisdem.

CAROLUS de la FONT, *Parisiensis*

⊙ Dissertationes duæ Medicæ, de Veneno Pestilenti. In quarum priori agitur de Veneni pestilentis naturâ & causis, absque ullo occultarum qualitatum figmento; ubi etiam D. Thomæ Willisii, de Veneni pestilentis naturâ, opinio examinatur, & ostenditur, Venenum pestilens nullâ coagulandi, sed corrodendi vi esse præditum: in altera agitur de Veneni Pestilentis Curatione, ubi de septem remediorum generibus veneno pestilenti corrosivo specificè adversantibus disseritur. Jenæ, apud Joh. Gollnerum, 1683, in 12.

CARO-

©BIUM

CAROLUS FRACASSATUS

⊙ Dissertatio Epistolica responsoria de Cerebro. Extat etiam cum Daniel. le Clerc. & J. J. Mangeti Bibliothec. Anatom. Genevæ, apud Joh. Anton. Chovet, 1685, in fol.

Exercitatio Epistolica de Lingua, Extat etiam ibid. apud Eund. anno & formâ iisdem.

CAROLUS RAYGERUS

⊙ De Puella sine Cerebro nata, Observatio. Extat cum Daniel. le Clerc. & Joh. Jacob. Mangeti Bibliotheca Anatomicâ. Genevæ, apud Joh. Ant. Chovet, 1685, in fol.

CAROLUS SPONIUS

⊙ Myologia, Heroico Carmine expressa. Extat cum Daniel. le Clerc. & Joh. Jac. Mangeti Bibliotheca Anatomic. Genevæ, apud Johan. Anton. Chovet, 1685, in fol.

Musculorum Microcosmi origo & insertio. Extat ibidem, apud Eund. anno & formâ iisdem.

CASPARUS BARTHOLINUS, *Thom. Fil.*

⊙ De Ductu Salivali hactenus non descripto, Observatio Anatomica. Ultrajecti, apud Franciscum Halma, 1685, in 8.

☽ De Ovariis Mulierum: & Generationis Historia, Epistolæ duæ. Extant etiam cum Daniel. le Clerc & J. Jac. Mangeti Bibliotheca Anatomica. Genevæ, apud Joh. Ant. Chovet, 1685, in fol.

☽ Diaphragmatis Structura nova. Extat ibidem, apud Eundem, anno & formâ iisdem.

☽ Administrationum Anatomicarum Specimen. Extat etiam ibidem, apud Eundem, anno & formâ iisdem.

CASPARUS THEOPHILUS BIERLINGIUS

⊙ Problema Pharmaceutico-Medicum: an in nostra Magdeburgensi Peste Medicamenta ἄνω καὶ κάτω evacuantia, tutò, salvâque conscientiâ præservationis, Curationisque gratiâ adhibita fuerint, nec ne. Ad meliorem Authoris informationem erudito Orbi, maximè verò Experientissimis Dominis suis Collegis Academiæ Natur. Curios. addictis publicè & typographicè propositum. Helmestadii, apud Joh. Lüderwaldum, 1684, id 4.

⊙ CHRISTIANUS FRANCISCUS PAULINI

Cynographia Curiosa, seu, Canis Descriptio, juxta Methodum & Leges Illustris Academ. Natur. Curiosorum adornata, multisque curiosis, raris, jucundis & stupendis Naturæ Artisque observationibus, secretis & Quæstionibus referta Et Mantissâ Curiosa ejusdem argumenti complectente Johannis Caii Libellum de Canibus Britannicis, & Joh. Henrici Meibomii Epistolam de Κυνοφορία. Norimbergæ, apud Joh. Georg. Endterum, 1685, in 4.

CHRISTIANUS MARGGRAVIUS

☽ Prodromus Medicinæ Practicæ

Lindenius renovatus sive Johannis Antonidae Van der Linden De Scriptis Medicis ... - page 1104 sur 1339

©BIUM

Dogmaticæ & verè Rationalis &c. Editio ſecunda Lugduni-Batavorum, apud Cornelium Bouteſteyn, 1685, in 4.

CHRISTOPHORUS LOVE MORLEY, *Anglus*

⊙ Collectanea Chymica Leydenſia, id eſt, Maeſtina, Margraviana, le Mortiana. Scilicet trium in Academia Lugduno-Batava Facultatis Chimicæ, quà publicè, quà privatim, Profeſſorum nunc viventium atque docentium, qui iſthæc Diſcipulis ſuis, ex omni Europa illò confluentibus, per hos annos, non ſolùm oſtenderunt, verùm etiam ſuis verbis dictarunt. Opus, quingentis, & amplius, Proceſſibus adornatum: omnibus & Medicis, & Chimicis, & Pharmacopœis, imprimis utile, cùm ob inſignem plerorumque uſitatiorum Proceſſuum varietatem, tum ob novam, atque elegantem in ſingulis operandi rationem, tribus his, tantisque Viris, in uſu habitam. Collegit, digeſſit, edidit dictus Morley. Lugduni-Batavorum, apud Henricum Drummond, ſumptibus J. A. de la Font, 1684, in 4.

⊙ CLEMENS JOSEPHUS BRECHTIUS

Διδυμογραφία, ſeu, Diatriba de Vita Gemellarum à Thorace umbilicotenus coalitarum, quâ difficilimæ circa mentem & corpus affectiones naturales ex noviſſimo ſapientiæ ſcrinio enodantur. Argentorati, ap. Frideric. Guilielm. Schmuckium, 1684, in 8.

CURTIUS MARINELLUS

⊙ Controverſiæ Inconſtantiæ, atque Admirationis in Dictis Galeni adinventæ; dum Naturam illorum Morborum, qui meliorem Animam fatigant, veſtigabat Author. Venetiis, apud Juntas, 1615, in 4.

⊙ DANIEL le CLERC

Bibliotheca Anatomica, ſive, recens in Anatomia Inventorum Theſaurus locupletiſſimus. In quo integra atque abſolutiſſima totius Corporis humani Deſcriptio, ejusdemque Oeconomia è Præſtantiſſimorum quorundam Anatomicorum Tractatibus ſingularibus, tum hactenus in lucem editis, tum etiam ineditis, concinnata exhibetur. Adjecta eſt Partium omnium Adminiſtratio Anatomica, cum variis earundem Præparationibus curioſiſſimis. Digeſſerunt, Tractatus ſuppleverunt, Argumenta, Notulas, & Obſervationes Anatomico-Practicas addiderunt Daniel le Clerc & Johan. Jacobus Mangetus. Cum Indicibus neceſſariis. Figurisque æneis. Tomus Primus & Secundus. Geneæ, apud Johan. Antonium Chovet, 1685, in fol.

⊙ DAVID ABERCROMBIUS

Tuta ac efficax Luis Venereæ, ſæpe absque Mercurio, ac ſemper absque Salivatione Mercuriali, curandæ Methodus. Londini, apud Samuelem Smith, 1684, in 8.

De

©BIUM

De Variatione ac Varietate Pulſus, Obſervationes. Acceſſit ejusdem Authoris nova Medicinæ tum Speculativæ, tum Practicæ Clavis, ſive Ars, explorandi Medicas, Plantarum, ac Corporum quorumcunque, facultates, ex ſolo ſapore. Ibid. apud Eund. 1685, in 8.

⊙ DOMINICUS du CLOS

Obſervationes ſuper Aquis Mineralibus diverſarum Provinciarum Galliæ, in Academia Scientiarum Regia in Annis 1670 & 1671 factæ. Et Ejusdem Diſſertatio ſuper Principiis Mixtorum Naturalium, habita anno 1677. Lugduni-Batavorum, apud Petrum van der Aa, 1685, in 12.

EDOARDUS TYSSON

⊙ Obſervationes quædam Anatomicæ circa Pilos, in diverſis corporis membris repertos, ut & circa Dentes, Oſſa &c. Extant Act. Eruditor. 1683 publicat. p. 215. Lipſiæ, apud J. Groſſium & J. F. Gletitſchium, 1683, in 4.

⊙ Viperæ Caudiſonæ Anatomia. Extat ibidem Anno 1684. pag. 138.

⊙ De Lumbrico lato Diſcurſus. Extat ibidem Anno eodem. pag. 149.

FRANCISCUS BACONUS de VERULAMIO

⊙ Scripta in naturali & univerſali Philoſophia. Amſtelodami, apud Henricum Wettſtenium, 1685, in 12.

⊙ FRANCISCUS BLONDEL

Thermarum Aquisgranenſium & Porcetanarum Deſcriptio. Congruorum quoque ac ſalubrium Uſuum Balneationis & Potationis Elucidatio. Accedunt Probæ Thermarum Aquisgranenſium Trajecti, ad Moſam, apud Jacobum du Preys, 1685, in 12.

FRANCISCUS GLISSONUS

☽ Anatomia Hepatis. Extat etiam cum Daniel. le Clerc & Joh. Jacob. Mangeti, Bibliotheca Anatomica. Genevæ, apud Joh. Anton. Chovet, 1685, in fol.

☽ Tractatus de Ventriculo & Inteſtinis, itemque de Partibus Continentibus &c. Extat etiam ibid. apud Eund. anno & formâ iisdem.

⊙ FRIDERICUS HOFFMANNUS, *Frid. Fil.*

Exercitatio Medico-Chymica de Cinnabari Antimonii, ejusque eximiis viribus, uſu tam ſecretiori, quàm vulgari, tam in Morbis huc uſq; cognitis, quàm incognitis. Adjecta ſunt Ratiocinia varia ſat curioſa. Lugduni-Batavorum, apud Petrum van der Aa, 1685, in 12.

⊙ FRIDERICUS LOSSIUS, *Heidelbergenſis Palatinus*

Conciliorum, ſive, de Morborum Curationibus, Liber poſthumus, ipſi Authori, dum in vivis, admodum æſtimatus. Londini, apud Awnsham Churchill, 1684, in 8.

Lipſiæ,

©BIUM

Lipsiæ, apud Mauric. Georg. Weidmannum, 1685, in 8.

FRIDERICUS RUYSCH

☽ Observatiuncula de Ovo in Utero humano reperto. Extat cum Daniel. le Clerc & Johan. Jac. Mangeti Bibliotheca Anatom. Genevæ, apud Johann. Antonium Chovet, 1685, in fol.

☉ FRIDERICUS SLARE

Relatio diversorum Experimentorum, factorum cum Phosphoro tam liquido, quàm solido. Extat Act. Eruditor. 1682. publicat. pag. 282 & 285. Lipsiæ, apud Joh. Grossium & J. F. Gletitschium, 1682, in 4.

Enarratio quorundam Experimentorum: cum brevi applicatione ipsorum ad Materiam Medicam. Extat cum iisdem Ann. 1684. pag. 457. Ibid. ap. Eosd. 1684, in 4.

GABRIEL CLAUDERUS

☉ Inventum Cinnabarinum, hoc est, Dissertatio de Cinnabari nativa Hungaricâ longâ circulatione in majorem efficaciam fixatâ & exaltatâ. Jenæ, apud Johannem Bielckium, 1684, in 4.

GEORGIUS ENTIUS

☽ Animadversiones in Malach. Thruston Diatribam de Respirationis usu &c. Extat etiam cum Daniel. le Clerc & Joh. Jac. Mangeti Bibliothec. Anatom. Genevæ, apud Joh. Anton. Chovet, 1685, in fol.

GEORGIUS SIMON WINTERUS

Hippiater Expertus, seu, Medicina Equorũ Absolutissima, tribus Libris comprehensa: Quorum I, agit de Equorum Temperamentis, Ætate cognoscendâ, Morbis omnibus internis Capitis, Oculorum, Aurium, Narium, Linguæ, Dentium, Oris, aliisque his similibus: II, de Affectibus internis Thoracis & Abdominis, nempe Pulmonum & Cordis, itemque Hepatis, Lienis; Ventriculi, Intestinorum, Renum, Vesicæ, nec non de Purgatione Equorum & Pabulatione per Gramen: de Clysteribus: Suppositoriis: de Febribus & de Peste. III, de omnis generis Unguentis, Oleis, Balsamis & Emplastris in genere, item de quibuscunque Morbis ac Symptomatibus externis, ut: Tumoribus, Ulceribus & Vulneribus cujuscunque generis; Ungularum etiam Vitiis: Fracturâ & Luxatione Ossium: Medicamentorum ad horum Morborum curationem necessariorum variis Formulis: de Venæsectione: de Affectibus Nervorum &c. Non minus ex probatissimis Authoribus congesta, quàm propriâ multorum annorum experientiâ, longâque Praxi stabilita, & multis Figuris æneis elegantissimis, remque ipsam miro artificio clarissimè ob oculos ponentibus exornata, & in gratiam Exterarum quoq; Gentium ex vernacula in Latinam translata, nuncque primùm typis exscripta. Norimbergæ, apud Wolffgangum Mauritium Endterum & Hæredes Johan. Andreæ Endteri, 1685, in 4.

G. G. LEIB-

⊙ G. G. LEIBNUTZIUS

Meditatio de Separatione Salis & Aquæ dulcis: novoque Separationum Chymicarum genere. Extat Act. Eruditor. 1682. publicat. pag. 386. Lipsiæ, apud J. Grossium & J.F. Gletitschium, 1682, in 4.

⊙ GOTTOFREDUS BIDLOO

Anatomia Humani Corporis, Centum & quinque Tabulis per Artificiosiss. G. de Lairesse ad vivum delineatis, demonstrata, Veterum Recentiorumque Inventis explicata, plurimisque hactenus non detectis illustrata. Amstelodami, apud Viduam Johan. à Someren, Hæredes Joh. à Dyk, Henricum & Viduam Theodori Boom, 1685, in fol. maximo regal.

GOTTOFREDUS WELSCHIUS

☽ Rat. Vuln. leth. Judic. Lipsiæ & Francofurti, ap. Joh. Casp. Meyerum, 1684, in 8.

GUATTHERUS NEEDHAM

☽ Disquisitio Anatom. de Formato Fœtu. Extat etiam cum Daniel. le Clerc & Joh. Jac. Mangeti Bibliotheca Anatomica. Genevæ, apud Joh. Anton. Chovet, 1685, in fol.

GUERNERUS ROLFINCKIUS

☽ Chymia in Artis formam redacta &c. Francofurti & Lipsiæ, apud Georg. Erhard. Martium, 1686, in 4.

GUILIELMUS BRIGGS

☽ Ophthalmographia. Extat etiam cum Daniel. le Clerc & Johan. Jacob. Mangeti Bibliotheca Anatomica. Genevæ, apud Joh. Anton. Chovet, 1685, in fol.

Nova Theoria Visionis. Extat Act. Eruditor. 1683. publicat. pag. 454. Lipsiæ, apud J. Grossium & J. F. Gletitschium, 1683, in 4.

GUILIELMUS COLE

☽ De Secretione Animali, Cogitata. Extat etiam cum Daniel. le Clerc & Joh. Jacob. Mangeti Bibliotheca Anatom. Genevæ, apud J. Anton. Chovet, 1685, in fol.

GUILIELMUS HARVEUS

☽ Exercitationes de Generatione Animalium. Extant etiam cum Daniel. le Clerc & Johan. Jacob. Mangeti Bibliothec. Anatom. Genevæ, apud Johan. Anton. Chovet, 1685, in fol.

☽ Exercitatio Anatomica de Motu Cordis & Sanguinis. Extat etiam ibidem, apud Eundem, anno & formâ iisdem.

⊙ GUILIELMUS LAMY

De Principiis Rerum, Libri tres. Cum Appendice duplici. Parisiis, 1680, in 12.

GUILIELMUS ten RHYNE

⊙ Dissertatio de Arthritide: Mantissa Schematica: de Acupunctura: & Orationes tres, 1, de Chymiæ ac Botanicæ

Lindenius renovatus sive Johannis Antonidae Van der Linden De Scriptis Medicis ... - page 1108 sur 1339

©BIUM

tanicæ antiquitate & dignitate : II, de Physiognomia : III, de Monstris. Singula ipsius Authoris Notis illustrata. Londini, apud R. Chiswell, 1683, in 8.

GUNTHERUS CHRISTOPHORUS SCHELHAMMERUS

☽ Tractatus de Auditu. Extat etiam cum Daniel. le Clerc & Joh. Jac. Mangeti Bibliotheca Anatomic. Genevæ, apud Johan. Anton. Chovet, 1685, in fol.

⊙ De Lymphæ ortu, & Lymphaticorum vasorum Causis, Epistolica Dissertatio. Extat ibidem, ap. Eund. anno & formâ iisdem.

HENRICUS MEIBOMIUS

☽ Tobiæ Coberi Observationum Medicarum Castrensium Hungaricarum Decades tres recusas, cum Indice & Præfatione, edidit. Helmestadii, apud Fridericum Lüderwaldum, 1685, in 4.

⊙ HENRICUS MUNDIUS

Βιοχρησιολογία, seu, Commentarii de Aere vitali, Esculentis ac Potulentis, unà cum Corollario de Parergis in Victu. Francofurti & Lipsiæ, apud Christianum Hauboldum & Johan. Liebe, 1685, in 8.

⊙ H. TENCKE

Instrumenta Curationis Morborum, deprompta ex Pharmacia, Chirurgia & Diæta. De Instrumentis Pharmaceuticis, ex Galenicis & Chymicis. In qua multa traduntur Praxin incuntibus utilissima, eosque velut manu ducentia. Lugduni, apud Cæsarem Chappuis, 1684, in 12.

JACOBUS SPONIUS

Observatio Medica rara in apertione Cadaveris cujusdam Epileptici. Extat Act. Erudit. Ann. 1682. publicat. p. 287. Lipsiæ, ap. J. Grossium & J. F. Gletitschium, 1682, in 4.

Observatio rara circa Aquam Rhodani. Extat ibidem Ann. 1683. pag. 519.

Polypus Renis, Lugduni Gallorum observatus. Extat ibidem, An. 1684, pag. 272.

JOHANNES BOHNIUS

⊙ Observationes quædam Anatomicæ, Structuram Vasorum Biliariorum, & Motum Bilis, spectantes. Extant cum Act. Eruditor. 1682. publicat. pag. 20. itemque 1683 publicat. pag. 126. Lipsiæ, apud J. Grossium & J. F. Gletitschium, 1682, & 1683, in 4.

⊙ Observatio circa Proportionem partis purpureæ ac substantiæ serosæ gelatinosæ Sanguinis, intra Vasa Animalium fluctuantis. Extat ibid. p. 126.

⊙ Observatio atque Experimenta circa Usum Spiritus Vini externum, in Hæmorrhagiis sistendis. Extat cum iisdem, 1683 publicat. p. 153. Ibidem, apud Eosdem, anno & formâ iisdem.

⊙ Observatio singularis circa Venæ pulmonalis propaginem, tussi sangui-

sanguinolentâ rejectam. Extat ibid. pag. 218.

⊙ Experimenta ac Dubia nonnulla Chymica, Auri & Argenti solutionem spectantia. Extant ibidem, pag. 409.

⊙ JOHANNES FRANCUS

Castorologia, explicâs Castoris animalis naturam & usum Medico-Chemicum, antehac à Joh. Mario, *Bollensi* & Physico Ulmano, postea Augustano labori insolito subjecta; jam verò ejusdem Auctoris & aliorum Medicorum observationibus luculentis ineditis, adfectibus omissis & propriâ experientiâ parili labore aucta à Augustæ Vindelic. apud Viduam Theophili Göbelii, 1685, in 8.

JOHANNES GEORG GREISEL

☽ De Cura Lactis in Arthrit. &c. Budissinæ, apud Johannem Wilischium, 1681, in 12. quæ secunda Editio auctior est & correctior.

⊙ JOHANNES HULDRICUS HANHARDUS

Dissertatio Medico-Chymica de Salibus, novis Experimentis illustrata. Basileæ, apud Reges, 1685, in 4.

JOHANNES JONES

☽ Novæ Dissertationes de Morbis abstrusioribus: & Febribus Intermittentibus, primò excusæ sunt Londini, apud Gualterum Kettilby, 1683, in 8.

JOHANNES RIOLANUS

☽ Encheiridium Medicum Hippocratico-Fernelianum, In usum Philiatrorum, qui Veterum dogmata haud penitus aspernantur, revisum & editum. Lugduni, typis Segerianis, 1685, in 8.

⊙ LUCAS ANTONIUS PORTIUS

Erasistratus, sive, de Sanguinis Missione. Venetiis, 1683, in 12.

⊙ LUDOVICUS MARIA BARBERIUS, *Imolensis*

Spiritûs Nitro-aerei Operationes in Microcosmo. Accessit Dissertatio Epistolica, de Pororum biliariorum ac Bilis usu & motu. Bononiæ, 1680, in 12.

MARTINUS LISTER

☽ De Fontibus Medicatis Angliæ, Exercitatio nova, primò prodiit Eboraci, 1682, in 8.

MICHAEL ETTMULLERUS

⊙ Observatio Medica de Crinonibus seu Comedonibus Infantum. Extat Act. Eruditor. 1682, publicat. p. 316. Lipsiæ, apud Johan. Grossium, & J. F. Gletitschium, 1682, in 4.

⊙ Observatio Medica de Sironibus. Extat ibid. pag. 317. apud Eosd. anno & formâ iisdem.

⊙ PETRUS GIURIUS

Arcanum Acidularum novissimè proditum, principiorum Chymicorum Disquisitionis auxilio. In quo

Lindenius renovatus sive Johannis Antonidae Van der Linden De Scriptis Medicis ... - page 1110 sur 1339

©BIUM

communis Opinio de Aquarum mineralium aciditate convellitur. Amſtelodami, 1682, in 12.

⊙ PETRUS RIVALIEIZ

Obſervationes Medico-Phyſicæ tres: 1, de Oſſibus cum Alvi fecibus dejectis: 2, de Nævo monſtroſo: 3, de Ovo Ovo prægnante. Extant Act. Eruditor. 1683. publicat. p. 219. ſeqq. Lipſiæ, apud J. Groſſium & J. F. Gletitſchium, 1683, in 4.

RAYMUNDUS RESTAURANT

⊙ Hippocrates de Inuſtionibus, ſive, Fonticulis. Opus, Hiſtoriis Medicis refertum & in Praxi utiliſſimum. Lugduni, 1681 in 12.

⊙ Magnus Hippocrates Cous Redivivus. Tomus primus, Phyſiologica continens. Ibidem, anno & forma iisdem.

ROBERTUS BOYLE, *Armiger Anglus*

Nova experimenta Phyſico-Mechanica, de Vi Aeris elaſticâ, & ejusdem effectibus; facta maximam partem in nova Machina Pnevmatica, & ad Nepotem ſuum Nobiliſſ. D. Carolum Vice-Comitem de Dungervan tranſmiſſa. Ex Anglico in Latinum noviter converſa. Oxoniæ, apud H. Hall, 1661, in 8. Hagæ-Comit. apud Andr. Ulacq, 1661, in 12.

⊙ SEPTIMUS ANDREAS FABRICIUS, *Norimbergenſis*

Diſquiſitio Medica, de Catulis Hydrophoborum: quam in Alma Univerſitate Patavina, Exercitii gratiâ, conſcripſit ac edidit. Patavii, apud Frambottum, 1665, in 4.

Μελέτημα Ἰατρικον, de Medicina Univerſali, quod, cum Epimetro, Synomilis ſuis, in Itinere Neapolitano, ad demulcendas viarum moleſtias, recenſuit & evulgavit. Venetiis, è Typograph. Scalean. 1666, in 4.

Diſcurſus Medicus, de Termino Vitæ humanæ: quem in antiquiſſimo Romanorum Gymnaſio, inter Familiares inſtituit, &, ad inſtantiam Illorum, publici juris fecit. Romæ, 1666, in 4.

⊙ SIGISMUNDUS KOENIG

Excerptum Hiſtoriæ monſtroſi cujusdam Morbi, admirandorumque ſymptomatum. Extat Act. Eruditor. 1682 publicat. p. 338. Lipſiæ, apud J. Groſſium, & J. F. Gletitſchſum, 1682, in 4.

THOMAS BONETUS

⊙ Jacobi Rohaulti Tractatum Phyſicum Latinitate donavit. Londini, 1682, in 8.

THOMAS SYDENHAM

☽ Epiſtolæ Reſponſoriæ duæ: 1, de Morbis Epidemicis ab anno 1675 ad 1680. 11, de Lue Venerea: ſolæ etiam exſtant. Londini, 1680, in 8.

☽ Diſſertatio Epiſtolaris de Obſervationibus circa Curationem Variolarum confluentium: nec non de Affectione Hyſterica itidem ſeparatim exſtat. Londini, 1682, in 8.

TOBIAS

©BIUM

TOBIAS ANDREÆ

⊙ Bilanx exacta Bilsianæ et Clauderianæ Balsamationis. Quâ ostenditur, D. Clauderi inventam Balsamationem non minus ac veterum — longè à Bilsiana differre &c. Amstelodami 1682. in 12.

⊙ Anonymi observationes quædam de Calculo in — Equo quodam reperto. — Extant Act. Eruditor. Ann. 1682. publicat. pag. 344. — Lipsiæ ap. J. Grossium et J.F. Gletitschium, 1682. in 4.

⊙ Excerpta ex Ephemeridibus Eruditorum Gallicis, de — Nutritione Infantium, sive — ministerio Nutricis. pag. 197. Extant ibidem, ap. Eosdem, anno et formâ iisdem.

E.G.H. Castoris Maris et Feminæ Dissectio. Extat. Act. Eruditor. 1684. publicat. p. 360. seqq. — Lipsiæ, ap. J. Grossium et J.F. — Gletitschium, 1684. in 4.

LIBRI PRIMI FINIS.

Sequitur catalogus autorum quem videre est ad calcem cynosuræ medicæ, in tomo cui subscriptio: index

©BIUM

CYNOSURA MEDICA,

SIVE, DE

SCRIPTIS MEDICIS

LIBER II.

comprehendens

Indicem Rerum & Materiarum Med.

hoc eſt, Loca Communia omnium Titulorum vel Thematum Medicorum potiorum, Alphabetico ordine ita diſpoſita, ut inquirenti, hâc prælucente face, primo ſtatim intuitu, quicquid deſideraverit, luculentiſſimè in oculos incurrat.

27597

Adornavit

GEORG. ABRAHAM. MERCKLINUS D.
Reipubl. Norimbergenſis Domûsq; Teutonic. ibidem Medicus ord. & Academic. Curios. dict.
Chiron.

NORIMBERGÆ
Impenſis JOHANNIS GEORGII ENDTERI.
ANNO CHRISTI M. DC. LXXXVI.

27597

GEORG. ABRAHAM. MERCKLINI
PRÆFATIO
in
CYNOSURAM MEDICAM.
sive, de
SCRIPTIS MEDICIS
Librum II.
ad
Lectorem benevolum.

ALterum sistimus Librum, sive, secundum, eumq; omnino novum, & hâc novissimâ demum editione primùm adornatum, adeoq; diversissimum abillo Lindenii.

Lindenius enim secundo Libro suo Syllabum præcipuorum duntaxat Capitum & notabiliorum Titulorum, sive, generalium Classium & Partitionum Universæ Medicinæ complectitur, nullo penè, vel saltem non nisi Systematico communi servato ordine; quo factum, ut, dum Medicina aliâ atq; aliâ Methodo proponi hodie solet, fastidiosâ propemodum curâ desideratos Titulos perquirere necesse fuerit, eosq; difficilimè invenire licuerit.

Nos verò secundo Libro comprehendimus Rerum & Materiarum Med. in primum hujus Operis Librum, Indicem locupletissimum; quo omnium Titulorum vel Thematum Loca Communia, cum appensis suis Authoribus & paginarum numeris, quibus illorum citata Scripta respondent, Alphabetico ordine adeo luculenter indigitamus, ut hâc quasi Cynosurâ, & prælucente face, uno intuitu in oculos incurrat res, de qua scire allubescit, qui Authores, & quo Scripto, datâ operâ & ex professo eam pertractarint.

©BIUM

Hunc Laborem quantâ patientiâ ſuſtinuerimus, is facilè credet æquus æſtimator, qui ſimilem ipſe obivit. Certè non ſemel cœpti me pœnituiſſet, calamumq; abjeciſſem, & telum pertexere deſtitiſſem, niſi Amici ſubinde calcar addidiſſent, ſubſidiariam opem nonnulli eorum aliquantulum præſtitiſſent, & Typographus promiſſum ſervare urſiſſet.

Nam non mihi ſatis fuit, Scripti generalem Titulum ſub communem ſuum locum redegiſſe, ſed & ad ſpeciales progreſſum feci. Unde v. g. Dan. Sennerti Libros Medicinæ Practic. non tantùm ad generalem Titulum Praxis Med. retuli, ſed & in iis contentos ſpeciales Tractatus, ut: Arthritid. Scorbut. Dyſenter. Febr. &c. ſpecialibus Titulis ſuisque locis inſerui.

Et quia pleriq; Authores in frontiſpiciis Scriptorum ſuorum non generaliter tantùm eorum præcipua argumenta intimant, ſed etiam plerumq; potiſſima in iis pertractata Themata recenſere, ipſoq; Titulo indicare ſolent; hinc etiam nos ſæpe ſæpius totius Scripti præcipua argumenta ad communia ſua Loca revocavimus, quò non tantùm generalis Libri Titulus, ſed & præcipua argumenta, ipſiq; Authores, de iis qui egerunt, juſtâ velut acie collocati, innoteſcant, & ſuis locis inveniri queant; quo factum, ut, quod aſſerere auſim, vix ullum ſit Thema Medicum, ſive generale, ſive ſpeciale, cujus unum atq; alterum Scriptorem, qui de eo egerit, hâc Cynoſurâ ſuis locis non invenias nominatum.

Quin imo idem etiam obſervavimus ipsâ Titulorum locatione, quâ non ſolùm e.g. ſub Titulo Peſtis illos Authores numeravimus, in genere qui de Peſte ſcripſerunt, ſed & ſpeciali Titulo e.g. Peſtis Hamburgenſis, Lipſienſis, Londinenſis, illos etiã ſubjecimus, qui particulares illas Peſtes deſcripſerunt; quod quidem non ita intelligendum, ac ſi hi, qui particulares illas Peſtes commentati ſunt, de Peſte in genere nihil ſcripſiſſent, nec, ac ſi illi Authores, qui ſtant ſub generali Titulo Peſtis, non æque Peſtis Contagiũ, Divinationem, Præſervationem &c. deſcripſiſſent, ac illi, qui ſub Titulis lateralibus allegantur; ſed tantùm, ut ſciatur, illa ſpecialia Themata commemoratos ſub iis Authores ſpecialiter datâque operâ præ aliis, pertractaſſe. Unde etiam, quod non inficiendum, factum, ut ſæpe unus idemque Author bis, ter, quaterve ſub generali & ſpecialibus Titulis poſitus reperiatur; id quod camẽ nemo bonus malè interpre-

tabi-

©BIUM

tabitur. Atque idem, quod Titulo Peſtis, exempli loco, monui, de aliis etiam ſimili ratione intellectum volo.

Nec ſine præmonitione omittendum, fœcundis aliàs licèt quibusdam Titulis v. g. Apoplex. Epileps. Phthis. Febr. tertian &c. tamen paucos tantummodo Authores annumeratos deprehendi; id quod iterum non ita accipi velim, ac ſi nullus alius Author de iis ullibi egiſſet (egerunt enim utique plures de iis Thematibus in ſuis Libris Practicis aut alibi uno alterove Capite) ſed tantùm, quòd præter citatos nemo Medicorum peculiari Tractatu illa Themata comprehenderit, vel, quòd nulli alii Authores illa in Librorum ſuorum frontiſpiciis commemorent.

Hoc amplius ſedulò cavimus, ne, Titulis idem licèt ſonantibus pluribus efformatis, tamen non ſingulis Authores annecterentur. Quocirca ſæpe duos, tres, quatuorve diverſum quid, quoad verba, idem autè quoad ſenſum, ſonantes, ad unum reſtrinximus, interque eos non niſi notiori, & Locum communem ſuſtinenti Authores appoſuimus, ne in majorem molem excreſceret Opus, neve entia præter neceſſitatem multiplicarentur, cum adverſo Lectoris faſtidio, & inutili chartæ profuſione.

Deinde quòd illos concernit Titulos, qui ad Scientiam naturalem aliasve Diſciplinas potiùs, quàm Medicinam pertinere videntur, ut: Anima: Aer: Aucupium: Naturales res: Vacuum &c. ſciendum, nos illos ideo noluiſſe omittere, cùm quòd illi Authores allegati de iis ſcripſerint, qui ipſi fuere Medici, tum quòd in Libris Medicis de iis agatur, &, quod potiſſimum eſt, dicta Themata ſubinde nonnihil ſapiant Medici; ut taceam, unâ fideliâ duos ſic commodè à nobis potuiſſe dealbari parietes.

Quandoquidem ſperandum, nos hac viâ non tantùm Medicorum, ſed & Phyſicorum aliorumque fortè Muſarum Filiis aliquantisper eſſe profuturos, qui eo ſuaviores inde carpent fructus, quò rectiùs ſuis uſibus adhibere, inque ſuccum & ſanguinem convertere ſtudebunt; quando vel Librum edere, vel Diſputationem conſcribere, vel Conſilium ſcriptum ferre, vel ſaltem de hac vel illa materia ex profeſſo agentem Authorem, variis uſibus, legere ſatagent.

©BIUM

Ut enim qui Domum ædificare allaborat, dimidium penè Operis habet, si, unde ligna, lapides, aliamque necessariam materiam desumat, sciverit; ita faciliùs simul ac feliciùs laborabit confecturus vel Librum vel Disputationem, si eorum Authorum habuerit cognitionem, qui de illa scripserint materia, quam sibi pertractandam proposuit.

Nequid dicam de singularis eruditionis opinione, quam nobis Scriptorum notitiâ apud Literatum hominum genus conciliare solemus.

Et quamvis præsens Opus nec curiosâ subtilitate, nec gratâ rei novitate se commendet; commendabit se tamen aliquantùm, ut confidimus, non spernendâ doctrinæ utilitate, studiosâque Studia Medica juvandi voluntate.

Neque enim nos latet, simile propemodum jam ante nos quidem in publicum emisisse Moronum cum Scheffero, nec non Waltherum, atque Lipenium: nec tamen propterea nos actum egisse deputabimur, certi, & nostrum ab illorum studio plurimùm, ut factâ collatione facilè patebit, differre, & tantundem, si non plus, emolumenti pariturum esse.

Fortassis olim plenius prodibit, atq; ita quidem, ut non solùm, qui Authores ex professo, & peculiaribus Tractatibus, sed &, quo loco alii etiam, præter citatos, uno tantùm atque altero Capite, de quacunque materia scripserint, indicetur, si cum Deo, vitam, valetudinem, atque necessarium otium, per continuam Praxin, polliceri nobis liceret.

Interea hoc utere mecum, Benevole Lector! &, si quæ irrepérre errata, atque hallucinationes, quas ne oculatissimus quidem Argus, simili præsertim in re, omnino declinare posset, benè interpretare, ipseque corrige, emenda, ac vale!

Georg.

©BIUM

Georg. Abrah. Mercklini Cynosura Medica, seu, de Scriptis Medicis Liber II.

A.

ABdomen: Gliſſonius 286
affectus ejus p. n. interni: Montagnana 117. Groſſius 1019
dolor: Parolinus 74
paracenteſis: Fienus 1017
partes ejus continentes: Gliſſonius 286
ſonitus & gravedo in eo percipitur: Fumanellus 70
tumor: *Vid.* Venter: tumor
vulnera ejus: Fallopius 311. Riolanus 671. Paullius 73
Abortus: Carranza 232. Somern 227. Velſchius 303. Mye 309
iterati curatio: Beverovicius 543
prognoſtica ejus: Bonacioius 760
vena, an poſt eam, & quæ, ſecanda? Fontanus 313
venæſectio an ab eo præſervet? Altomarus 251
Abſceſſus: *Conf.* Apoſtemata
hypocraneus: Bootius 88
oſſium: Cummenus 29
Abceſſus rari: Gemma 226. Severinus 775
Abſinthium: Fehr 642
plantæ, ejus nomen habentes: Bauhinus 152. Rocardius 205
ſal ejus: Codronchius: 112
umbelliferi hiſtoria: Clavenna 832. Spreechlis 925
Abſtinentia diuturna à cibo & potu: Lipſius 241. Citeſius 284. Bucoldianus 349. Zwingerus 500. Chiffletius 612. 662. Lentulus 869. Caſtrenſis 983
conſvetudinis in ea vires: Liceatus 277
Acciptraria res. *Vid.* Aucupium.
Accipitres. Albertus Magnus 21. Demerrius 242
Acetoſæ Syrupus: Avicenna 38
Acetum: Horſtius 485. Portzius 570
ſquillitici compoſitio, vires, & uſus: Duraſtantes 505
vini: Horſtius 485. Sachs 914
uſus ejus in peſte, morbisque venenatis: Heyden 409
Acia Celſi: Chiffletius 612. Rhodius 666

Aci-

Acidulæ: Guntherius 598. Rulandus 789. Sebizius 808. Auth. Med. var. 1076. Giurius 1095. *Conf.* Aquæ Medicinal.
abusus earum. Möcgling. 631
aciditas earum convellitur: Giurius 1095. 1096
Alsatiæ. Sebizius 808
Bilfeldianæ: Redekerus 221. Hobokenus 835
Egranæ: Macasius 870
Griesbacenses: Graseccius 328. Hildanus 374
Kissingenses: Steeghius. 358
Leodienses: Bauhesius 882
Lucenses: Donatius 526
Pisanæ: Mercurialis 427
Salmacinæ: Vannotius 289
Schwalbacenses: Comminitius 44. Rixingerus 235. Horstius 363. Dietericus 390. Arcularius 520. Burggravius 574. Kempfius 622. Merckerus 640. Gravius 763. Kohlerus 792. Uffenbachius 909. Vietor. 910. Weberus 922. Auth. Med. var. 1079
probatio earum: Sennertus 238
Spadanæ: Limborth 352. Philaretus 353. Heer 394 395. Junius 510. Helmontius 528. Nonnius 767. Gæringus 912. Byesius 1012
Acidulæ Tungrenses: Gæringus 912
Vallis Petrinæ: Pfautius 658
Wildungenses: Wolfius 703. 704
Acidum: vitioso ex eo morbi chronici: Crugius 995
Acidum & Alkali: Swalve 131. Marggravius 170. Beke 240. Martinus 241. Odomarus 848.
principia rerum non sunt: Bohn 544
Aconitum: Gesnerus 209. 210
remedium contra id, vinum est: Crinitus 888
Actio: Zanardus 824
Acupunctura: Rhyne 1093
Acutus morbus: Aurelianus 135. Horatianus 846. Heredia 900 Priscianus 997
causæ. Aræteus 87
curatio: Gordonius 128. Villanovanus 91. Mayrola 116. Jacchinus 745. Sydenham 1024
defuncti iis non protinus inhumandi: Crafftius 612
diæta, seu, victus ratio in iis instituenda: Galenus 189. 194. Brassavolus 78. Villanovanus 91. Gadaldinus 96. Gordonius 128. Rabelæsius 294. Vallesius 303. Thriverius 433. Mercurialis 427. Hippocrates 452. Cajus 548. Heurnius 606. 607. Duretus 762. Juliarius 869. Thaddæus 991. Auth. Med. inc. 1068
præservatio: Villanovanus 91
signa: Aræteus 87

Lindenius renovatus sive Johannis Antonidae Van der Linden De Scriptis Medicis ... - page 1119 sur 1339

Adamas in tenebris lucens : Boyle 939.940
Adeps : *Vid.* Pinguedo
ductus in ea, Malpighius 773
Adjuratio : *Vid.* Faſcinatio
Æſculapius : Heurnius 605.606
Ægagropila : Velſchius 329. Harderus 613
Ægri.
adſiſtentium officium : Vicarius 119
decubitus eorum : Argolus 38. Trismegiſtus 1011
Evangeliis deſcripti : Ader 370
interrogandi quomodo? Poſſevinus 81. Capivaccius 414
lecti eorum ſuſpenſiles : Crinitus 888
officium : Benedictus 24. Mamfredus 424. Botallus 741. Fludd. 942. Campegius 989
viſitandi quomodo? Courte 419. Scharandæus 614. Caſtellus 886. Claudinus 719. Zacutus 1054. 1056
Ægroti : *Vid.* Ægri
Aer : Alemannus 10. Grand 71. Paſienus 79. Paracelſus 105. Baldinius 108. Baldius 109. Flavius 138. Piſo 382. Galenus 188. Cardanus 416. Thriverius 432. Hippocrates 445. Helmontius 529. Burgundus 1045
Braſilienſis : Piſo 382
condensatio ejus : Boyle 939
defectus ejus : Pechlinus 650
effectus ejus : Boyle 939
elaſtica ejus vis : Boyle 939. 1096
Aer : gravitas ejus : Volder 134. Boyle 939
influxus in ſublunaria : Bohn 544
inſpirati per aurem ſiniſtram emiſſio : Cnoefelius 44
rarefactio ejus : Boyle 939
temperies : Burgundus 1045
transmutationes : Porta 536
vitalis : Mundius 397. 1094
Æternitas : Michaelius 642
Æthiopes : Libavius 50. Alonſo 875
color eorum : Pechlinus 650
nigredinis eorum cauſa : Hannemannus 629
Ætnei montis incendium : *Vid.* Mont. Ætnæ incendium.
Ætites lapis : Laurenbergius 380. Bauſchius 626
Affecti loci cognitio : *Vid.* Semiotice
Agaricus : Bellonius 880. Campegius 987
Agnus Scyticus : Libavius 50. Deuſingius 64
vegetabilis : *Vid.* Agnus Scyticus.
Agricultura : Gallus 96. Dionyſius 166. Creſcentius 887. Burgundus 1044. *Conf.* Ruſtica res.
cultores illuſtres : Brunsfelſius 860
laus ejus : Brunsfelſius 860. Britannus 940
nobilitati an deroget? Tiraquellus 55
ſtudiis apud Veteres : Brunsfelſius 860

©BIUM

Agri ſecreta: Falconeus 108.
Agripnia: *Vid.* Vigiliæ
Alcali: *Vid.* Acidum & Alkali.
Alcaliſata volatiliſandi modus: Barnerus 475.
Alce: Baccius 39. Menabenus 85. Dodonæus 85. Wigandus 703. Gabelchoverus 1050.
ungulæ ejus vires & uſus: Baccius 39.
Alchaeſt Liquor: de Comitibus 761. Tackenius 862.
præparandi ratio: de Comitibus 761.
vires: de Comitibus 761.
Alchermes: Strobelberger 687.
baccæ ejus: Strobelberger 687.
confectio ejus: Bertaldus 628. Strobelberger 687. Catelanus 731. Eichſtadius 371. Bartholinus 1001.
uſus ejus: Strobelberger 687.
Alchymia: Albertus Magnus 21. Paracelſus 101. Libavius 48. 51. Villanovanus 91. & 92. Hornius 160. Brouchuiſius 231. Agrippa 393. Geber 317. Dornæus 350. Mennens 381. Helias Artiſta 388. Kunrat 396. Condeſyanus 406. Philochemicus 411. Trismegiſtus 411. Hebbererus 483. Tanckius 512. Antarvetus 516. Birellus 524. Braceſchus 546. Digopius 570. Garlandius 586. Alſtedius 602. Ortholanus 858. Amelungius 876. Faber 895. 896. Snoyus 934. Baco 948. Roſarius 949. Nordonus 959. Burgundus 1044. Auth. Chym. var. 1063. ſeqq. *Conf.* Lapis Philoſophicus.
Alchymia defenſa: Libavius 48. Hogelande 266. Gratarolus 378. de Zanetinis 434. Amelungius 876. Faber 895. 986. Palmarius 902. Fludd 941. ſeqq. Auth. Chym. inc. 1057. 1060. Auth. Chym. var. 1067.
difficultas ejus: Hoghelande 993.
dignitas: Amelungius 876.
impugnata: Riolanus 669. 671. Gvibertus 834. Auth. Chym. inc. 1058.
legitima ars an ſit? Fanianus 554.
Lexicon ejus: Rulandus 789.
neceſſitas: Amelungius 876.
ortus & progreſſus: Amelungius 876.
Scriptores ejus: Gratarolus 378.
utilitas: Amelungius 876.
Alchymica: Villanovanus 92. Arteſius 93. Valentinus 120. Democritus 243. Beguinus 540. Mylius 568. Dee 570. Cumbelejus 573. Mehung. 639. Helbigius 652. Padovanus 652. Rhenanus 666. Glauberus 673. Rupeſciſſa 674. Weidenfeld 681. Zelator 708. Bua 708. Pamphilus 758. Birrius 785. Rulandus 789. Merlinus 812. Mejerus 817. ſeqq. Sendivogius 822. Bernhardus 830. Flamellus 833.

833. Hapellus 841. Odomarus 847. Rovillaſco 921. Plato 923. Ceſtrenſis 929. Lullius 931. 932. Richardus 938. Fludd. 941. ſeqq. Baco 948. Roſarius 949. Nordonus 958. 959. Neander 1091. Aquinas 1003. Norton 1022. Toletanus 1030. Valeriis 1036. Zadith 1056. Auth. Chym. inc. 1057. ſeqq. Auth. Chym. var. 1063. ſeqq. Auth. Med. inc. 1073. 1075. *Conf.* Lapis Philoſoph.

Alchymiſtæ: Guidius 596
errores eorum detecti: Mejerus 817. ſeqq. Auth. Chym. inc. 1061
fuci eorum. *Vid.* Alchymiſtæ: errores eorum detecti.

Alexandrinæ aureæ examen: Montanus 532

Alexipharmaca: Rhazes 4. Everhardus 14. Baccius 39. Lacuna 46. Mizaldus 76. Sala 58. Galenus 193. Esdra 264. Cordus 265. Pona 294. Perlinus 429. Heringius 468. Saracenus 501. Camerarius 507. Schlegelius 515. Contarenus 516. Juvenis 621. Lonicerus 627. Prævotius 664. Nicander 828. Ardoynus 960. Largus 961. *Conf.* Peſtis: medicamenta contra eam.
Braſilienſia: Piſo 381
Chymica: Colle 555

Alexipharmacum omnium Venenorum: Pona 294. Gravius 574

Alexiteria: *Vid.* Alexipharmaca.

Alhandal trochiſci: Valerius 434

Alica: Peccana 26. Dodonæus 936

Alimentum: Bonamicus 282. Valleſius 303. Hippocrates 445. Sylvius 497. Stephanus 146. Galenus 188. 197. Cardanus 416. Montanus 532. Licetus 277. Gourmelenus 983. Caſtrenſis 984. Zwingerus 998. *Conf.* Cibaria: item Nutrimentum: item Aliment. facultat.
bonitas: Durans 166
defectus; Pechlinus 650
depuratio in corpore: Deuſingius 65
digeſtio: Helmontius 529
diſtributio: Deuſingius 67
elaboratio: Deuſingius 67
facilius quodnam? Arlunus 88
facultates; Gadaldinus 96. Galenus 188. Freitagius 89. Piſanellus 110. Bogdanus 785. Gregorius 786. Sebizius 810. Bloſſius 962. Seth 970. *Conf.* Alimentum: It. Cibus: vires eorum
fermentatio: Deuſingius 67. Sylvius 299. *Conf.* Fermentatio.
naturæ cuiq; quæ conveniant? Cajus 125
receptacula utriusque. Cornarius 503. Plutarchus 924
trahatur quo pacto à membro? Delphinus 723
vitium: Durans 166
ultimum corporis; Bernhardus 275

©BIUM

Alkaeſt: *Vid.* Alchaeſt
Alkali: *Vid.* Acidum & Alcali
Alkermes: *Vid.* Alchermes.
Aloe, gummi: Marquis 380. Duraſtantes 505. Oribaſius 858. Mindererus 932
medicamenta ex eo parabilia: Mindererus 932
pilulæ ex ea commendatæ: Johannius 619
venarum ora aperit: Puteanus 383. Fuſchius 743
Aloe, planta: Hager 2.
Alopecia: Ampſingius 523
Alterantia medicamenta: Nævius 162.
Alteratio: Zanardus 824
Alumen: Plinius 137. Heſſus 605. Burgundus 1045
Alvus: *Conf.* Anus
aranearum, carbonum, lapillorum, aliarumque rerum abſurdarum per eam excretio: Lamzweerde 531. Rivalieiz 1096
feces: *Vid.* Excrementa
fluxus: Guainerius 72. Barlandus 471. Lonerus 660. Poterius 904. Philumenus 923
cauſæ ejus: Paracelſus 104
ſpecies ejus: Lonerus 660
membranæ ſanguinolentæ formâ viperæ per eam ejectæ: Junior 1033
ſine medicamentis mollienda: Petronius 72
ſuppreſſa cienda quomodo? Brunsfelſius 861
Ambra: Libavius 50. Fallopius 312. Klobius 727
Ambram factitiam præparandi ratio: Pontanus 662
Amentia: *Vid.* Delirium
Amentium morbi: *Vid.* Delirium
Amethyſtus, gemma: Snebergerus 83
Amomum: Motatinellus 166. Maroneas 838. Auth. Med. inc. 1069
Amor: Horſtius 361. de Cavalcantibus 368. Lamandus 624
ægritudo: Crinitus 888
heroicus: Villanovanus 91
inſani curatio: Horſtius 361. Lamandus 624
Melancholiam parit: Marcucius 161
præſtantia: Cornarius 503
pulſus in eo: Horſtius 361
remedia contra eum: Crinitus 888
Venereus: de Cavalcantibus 368
Amputatio membrorum externorum: Fienus 1017
Amuleta: Galenus 196. Aphricanus 224. Bartholinus 148. Vairus 746. Cæſar 751. Goclenius 950. Wirdig 966. Eraſtus 1016
Anaſtomoſis vaſorum Cordis in fœtu: Petrejus 974
Anatomia: Alcinous 22. Achillinus 23. Benedictus 23. Paræus 36. Lacuna 46. Laurentius 47. Veſalius 55. Deuſingius 63. 64. Molinettus 77. Piccolhominus 86. Paracelſus 105. Drelincurtius 141. Cabrolius 113. Landus 121 Gale-

Galenus 187. Perdulcis 118. Montana 126. Preibiſius 179. Rumbaum 179. Marchettis 249. Platerus 271. Sanches 279. Stockhamer 298. Stephanus 146. Kynalochus 241. Rudius 265. Bartoletus 269. Fallopius 311. 313. de Zerbis 315. Bauhinus 150. 151. 152. Graſeccius 328. Gr. Horſtius 360. 361. Mögling 234. Agrippa 393. Eyſonius 394. Boſcus 465. Berengarius 475. Carpus 478. Grevinus 483. Sylvius 496. 497. Milichius 488. Hippocrates 442. Bokelius 544. Horſtius 565. Dryander 573. Gersdorff 595. Spigelius 12. 13. Kyperus 20. Horne. 609. Hoffmannus 638. Meletius 811. Riolanus 667 669. 670. Freigius 693. de Hamuſco 696. Veslingius 698. Vigierius 698. Diemerbröck 715. 716. Fuchſius 742. Bilſius 760. Mercatus 765. Curtius 793. Winſemius 812. Gavaſſetius 816. Poll. 820. Mundinus 825. Highmorus 827. Maſſa 839. Oppianus 857. Caſmannus 861. Partheni 864. Barbette 867. Crinitus 888. Laurembergius 897. 898. Monedulatus 900. Columbus 933. Fludd. 941. Epheſius 952. Bloſſius. 962. Protoſpatharius 1001. Bartholinus 1003. Parre 1022. Knoblochius 1029. Vidius 1041. 1042. Auth. Med. inc. 1072. *Conf.* Homo.

Anatomia animalium variorū : *Vid.* Brutorum Anatom.

Carminicè deſcripta : Pincier 660. Strauſſius 737

Chirurgo neceſſaria : Vigo 699

diſcendi eam ratio : Theodorus 966

laus & præſtantia : Meurerus 178. Petræus 399. Capivaccius 415. Privatus 991

Microſcopiorum in ea uſus : Schraderus 309

mortua : Horſtius 361

Mytuli : Heide 73

Ortus & progreſſus : Albertus 953

Practica : Horſtius 361. Bonetus 999. Bartholinus 1009

ſectio ſingularis : Bilſius 759. Deuſingius 67

ſiphonis uſus in ea : Græf. 933. 934

vitalis : Horſtius 361

utilitas : Petræus 399. Capivaccius 415

Anatomica : Gvevara 34. Veſalius 55. Molinettus 77. Hogeland 227. Gliſſonius 286. Deuſingius 64. ſeqq. Puteus 294. Cuneus 311. Valla 342. Hoffmannus 157. 158. 159. Blaſius 348. Zypæus 305. Senis. 431. Seger 338. Nyſſenus 364. Charleton 365. Rolfinkius 367. Paxmannus 399. Capivaccius 415. Sylvius 497. Camerarius 507. Peyerus 558. Guintherius 597.

597. 598. Burgowerus 547. Colle 555. Harderus 613. Jeſſenius 617. Lonicerus 627. de Muralto 645. Piſtorius 660. Riolanus 670. Stephanus 685. 686. Schenckius 692. Willichius 707. Zambeccarus 713. Jaſolinus 723. Eichſtadius 731. Strauſſius 737. Bilſius 759. Severinus 776. Paaw 902. Bayfield 939. Albertus 953. Bartholinus 1004. ſeqq.

Anatomicæ adminiſtrationes: Bartholinus 149. 1089. Galenus 187. Hippocrates 442. Guintherius 598

Controverſiæ: Laurentius 47. Veſalius 55. Bartholinus 149. Paulli 484. Wepferus 616. Henerus 937

Epiſtolæ: Spigelius 12. 13

Inſtitutiones: Deuſingius 64. Sylvius 300. Fallopius 311. Bartholinus 148. Bauhinus 151. Guintherius 597. Hoffmannus 802. Sorbait 871

Inventa nova: Clerck 1090

Obſervationes: Laurentius 47. Ruyſch 309. Fallopius 311. 313. Bartholinus 148. 150. Michinus 290. Arniſæus 390. Hopffnerus 395. Moinichen 397. Bontius 476. Sylvius 496. Tanckius 511. Peyerus 558. Horſtius 564. Horne 610. Poſthius 663. Riolanus 669. Saltzmannus 673. 674. Veslingius 698. Arantius 718. Schraderus 727. Rudbeck 845. Albertus 953. Kerckringius 996. Bonetus 999. Bartholinus 1005. Coiter 1049. Auth. Med. inc. 1075. 1076. Auth. Med. var. 1085.

Anatomicæ præparationes cavitatũ corporis humani, ut ſemper genuinam faciem ſervent: Swammerdam 689

Quæſtiones: Jaſolinus 723

ſectiones: Lyſerus 816

Tabulæ ſ. Figuræ: Veſalius 55. Spigelius 12. Bucretius 12. Caſſerius 12. Bauhinus 151. Remmelinus 665. Riolanus 669. Thurneiſſerus 746. Vaſſæus 769. Mundinus 825. 826. Michelſpacherus 983. Riverius 983. Geminus 1018. Coiter 1049. Bidloo 1093

Anevriſma: Sylvaticus 537. Horne 609. Döringius 814. Bartholinus 1004

Angeli: Jordanus 442

Angina: Eberhardus 573. Caſtellus 908

epidemica: Broncorus 1011

peſtilentialis: Sgambalus 515. Carnevala 225. Wierus 702

puerorum epidemica: Severinus 775. Bartholinus 1006

tumor ejus epidemicus: Nola 291

Anginoſa ulcera gutturis: Nuneſius 506

Angliæ aer, ſolum, & aquæ: Claramontius 139

Anglicus ſudor: *Vid.* Sudor Anglicus.

Anglorum morbi : Claramontius 139
Anhelitus : Galenus 196
Anima : Kyperus 20. Bröckhuyſen 124. Rudius 265. Licetus 275. 276. Grembs 291. Hoffmannus 157. Valla 243. Cardanus 418. Horſtius 361. Regius 400. Conringius 407. Philochemicus 411. Dandinus 419. Fracaſtorius 422. Burſerus 507. Hamel 528. Helmontius 529. Havenreuterus 631. Magirus 632. Monhemius 644. Freigius 693. Velthuſius 730. Forge 762. Hund 770. Bellonius 867. Lauredanus 869. Monedulatus 900. Knoblochius 1029. Burgundus 1044
altrix : Licetus 276
brutorum : Sennertus 235. Willis 1026
coextenſa corpori : Licetus 276
conjunctio cum corpore : Bröckhuyſen 124. Hogeland 227. Forge 762. Hobokenus 835
corpori ſubjecto nil tribuit : Licetus 276
ad corpus Phyſicè non propenſa : Licetus 275
diſtinctio ejus à corpore : Cordemoy 225
facultates : Schneiderus 212. Linden. 60. Gliſſonius 286. Moebius 356. Riolanus 667. Spachius 717. Forge 762. Dreſſerus 793. Burgundus 1044
Anima : facultates principes : Altomarus 251. Delphinus 723
functiones : *Vid.* Anim. facultates
infunditur tertiâ die : Fienus [1017
immortalitas : Fiera 112. Licetus 276. Pereira 359. Helmontius 529. Martha 473. Riolanus 667. Stephanus 686. Digbæus 728. Maſſa 839. Valerius 908
in dubium vocata : Ludovicus 74
materialis : Bronzerius 608
morbi ejus : Marinellus 229. 1090
poſt mortem apparentes : Paracelſus 106
mundi : *Vid.* Spiritus mundi.
Ortus : Deuſingius 66. Licetus 276. Conringius 407. Serna 586. Hoffmannus 158. Sperlingius 685. Rulandus 789. 790. Mundinius 826. Kleinfeld 836. Freitagius 583. Goclenius 951
partes ejus : Dreſſerus 793
paſſiones : Cartes 936
potentiæ : *Vid.* Animæ facultates
principatus : Schegkius 494
rationalis natura : Digbæus 728
antè organizationem non infunditur : Gardinius 763
propenſio varia ad corpus : Licetus 276
rerum : *Vid.* Spiritus Mundi.
ſedes ejus : Albertinius 387. Rogerius 651. Helmontius 529. Hobokenus 835

Anima-

Lindenius renovatus sive Johannis Antonidae Van der Linden De Scriptis Medicis ... - page 1126 sur 1339

Anima: ſenſitiva: Willis 1026
ſpiritalitas ejus: Hogeland 227
à ſpiritu differt: Aphricanus 223
translatio ejus: *Vid.* Metempſychoſis.
vegetativa: Lauredanus 869
vires ejus: Alcinous 22. Piccolhominus 86
Animal Thirium: Caballus 283
Animalia: Paræus 36. Lacuna 46. Avicenna 99. Hoffmannus 158. Felix 166. Gvarinonius 176. Merrett 178. Ælianus 181. Aphricanus 224. König 258. Grembs 291. Kraut 332. Pictorius 335. Vatablus 304. Boſche 371. Cardanus 418. Bontius 476. Olivarius 489. Mylius 568. le Grand 71. Monhemius 644. Martelius 657. Urſinus 700. Scaliger 721. Liſter 787. Scotus 822. Charas 825. Leonicenus 837. Matthiolus 877. Borellus 882. Creſcentius 887. Theobaldus 992. Burgundus 1044. Aldrovandus 1047. 1048. Franzius 1050
ſine alimento diu viventia: Licetus 277
Americanorum vires: Ximenez 304
Anatome eorum: *Vid.* Brutorum Anatom.
aquatica: Lonicerus 9. Gesnerus 207. Jonſtonus 620. *Conf.* Piſces.
Animalia: Braſilienſia: Piſo 381
bruta: *Vid.* Bruta.
Chinenſia: Tilingius 799. 800
Chymico-Medicè deſcripta & ad uſum Medicum præparata: Bolneſtus 255. Schröderus 678. *Conf.* Animalia: uſus eorum in Medicin.
colorem quæ mutant: Theophraſtus 1002
conſtitutio: Bayle 281
differentiæ: Wottonus 256. Fabritius 576
Emblemata ex iis: Camerarius 508
exanguia: Jonſtonus 620. Aldrovandus 1048
generatio: *Vid.* Generatio animal.
Hiſpaniæ novæ: Terentius 691
Indiæ: Laet 624
invidere quæ dicuntur: Theophraſtus 1002
lux eorum: Bartholinus 1005
Magicæ virtutes: Alb: Magnus 21
medicamenta ex iis parabilia: *Vid.* Animal. uſus in Medicina.
Medicina eorum: Placitus 967
Mexicana: Hernandez 287. Rechus 826
modi, quibus ea educari conveniat: Lucana 46
motus: *Vid.* Motus animalium
peregrina: *Vid.* Animal. rariora
præparatio eorum ad uſum Medicum: Quercetanus 711

Lindenius renovatus sive Johannis Antonidae Van der Linden De Scriptis Medicis ... - page 1127 sur 1339

©BIUM

Animalia: proprietates: Philetes 910
quadrupedia: Marcgravius 333. Zanardus 824. Peucerus 162. Gesnerus 207. Jonſtonus 620. Aldrovandus 1047. 1048
rariora: Cluſius 140. Cajus 548. Nierembergius 575. Rauwolfius 746
repentè quæ apparent: Theophraſtus 1002
Reptilia: *Vid.* Inſecta.
ruminantia: Æmylianus 512. Peyerus 558
Scripturæ ſacræ: Bochardus 956
ſignaturæ: Etzlerus 97
Sileſiæ: Swenckfelt 163
ſimilitudines ab iis deſumptæ: Fabritius 576. Werdmüller 863
ex Sodomiâ nata: Paracelſus 106
ſponte viventium ortus: Licetus 277
ſubterranea: Agricola 322
terreſtria: Lonicerus 9. Freigius 693
venatio eorum: Bargæus 878
venenata: *Vid.* Venenata Animalia.
vires abditas cognoſcendi ratio: Porta 536
volatilia: Lonicerus 9
uſus eorum in Medicina: Macer 16. Aphricanus 224. Humelbergius 314. Boſche 371. Habdaramahnus 386. Olivarius 489. Severinus 776. Charas 825. Creſcentius 887. Auth. Med. inc. 1069. *Conf.* Animalia: Chymico-Medicè deſcripta.
Animalis Spiritus. *Vid.* Spiritus animalis
Animus: affectus ejus. Deuſingius 66. Tozzus 757. Claramontius 961. Groſſius 1019
cognoſcendi: Claramontius 961
compeſcendi: Luiſinius 30
deliquium: Philumenus 923. Theophraſtus 1002. *Conf.* Lipothymia: it. Syncope.
morbi: Perdulcis 118. Buſæus 546. Campegius 988
cognoſcendi quomodo? Donatus 126. Galenus 189
curandi quomodo? Donatus 126. Galenus 189. Campegius 886. 988
ſanitas conſervanda. de Hamuſco 696
Anni Climacterici: *Vid.* Climacterici anni.
tempora: Catoſius 792
natura eorum. Catoſius 792
temperamenta eorum: Catoſius 792
Anſer: Frommannus 552
Anſeres Scotici: Deuſingius 64. 65
Anthrax, lapis: Libavius 51
Anthrax, tumor: *Vid.* Carbunculus: tumor
Anthropologia: *Vid.* Anatomia: it. Homo.
Anthropoſcopia: Otto 52. *Conf.* Homo: cognitio.
Antidota. *Vid.* Alexipharmaca.
Antidotarium. *Vid.* Pharmacopœa.

Lindenius renovatus sive Johannis Antonidae Van der Linden De Scriptis Medicis ... - page 1128 sur 1339

Antimonium: Sala 58. Codronchius 111. Valentinus 120. Penotus 130. Rolfinkius 368. Hildanus 374. Poppius 374. Grevinus 483. Stenglius 756. Kerckringius 996. Philologus 1022
assumi an possit citra damnum? Stenglius 756
Cinnabaris ejus: Hoffmannus 1091
præparatio ejus: Kernerus 89. Penotus 132
secreta ejus: Suchten 27. Mysius 275
virtutes ejus: Kernerus 98. Penotus 132
Antipathia: Libavius 50. le Grand 72. Mizaldus 76. Etzlerus 97. Peucerus 162. Kornmannus 395. Fracastorius 422. Milichius 488. Hermannus 604. Zimara 775. Goclenius 951. Wirdig 966. Rattray 985. Auth. Med. inc. 1073. *Conf.* Sympathia
causæ ejus: Avolus 135
Antiperistasis: Marlianus 635. Tancredus 730
Antirrhina, herba: Heroldus 423
Anus: *Conf.* Alvus
abscessus ejus: Leonida 747
clausi curatio: Wierus 702
fistula: Leonida 747
prolapsi perustio: Leonida 747
Aphonia: *Vid.* Mutitas
Aphorismi Hippocratis: Hippocrates 463. Vorstius 10. Foesius 85
carminicè descripti: Luisinius 50. Ellingerus 44. de Conde 525. Juncker 621. Ganfius 629. Pfautius 658. Span 737. Dionysius 868. Berigardus 881. Sturmius 933. Provancherius 974
Aphoris. Hipp. dispositio eorum methodica. Gassarus 6. Linden 518. Rostinius 118. Heideneccius 254. Stupanus 651. Fogerolæus 285. Oclerius 291. Wolffius 704. Amonius 513. Gorræus 596. Scheffler. 575. Globiez 564. Vischerus 699. Fontanus 833. Popardus 856
dubii eorum nonnulli. Laurentius 327
explicati & illustrati. Nonius 36. Cælius 62. Carcanus 87. Ludovicus 74. Brasavolus 78. Foesius 84. Paracelsus 104. Castanea 176. Paulinus 269. Paz 122. Victorius 124. Langwedelius 129. Vega 180. Campensius 182. Galenus 195. Gesnerus 208. Lucas 224. Laphanginus 230. à Mutiis 252. Foresius 275. Rabelæsius 294. Vallesius 303. Moralis 334. Albanesius 368. Plantius 382. Thriverius 433. Brasavola 413. Capivaccius 414. Cardanus 416. Mercurialis 426. Obicius 466. Bentius 471. Fontanus 313. Forolivienfis 482. Hollerius 485. Montanus 532. Butinus 546. Marin 501. Ammon 513. Argenterius 521. Dieterici 557. Globiez

biez 564. Heurnius 606. 607. Lygæus 832. Marinellus 635. Moriſotus 644. Myrica 648. Opſopœus 652. Sermoneta 682. Martianus 724. Leveronius 727. Fiſcherus 729. Verhoofd 757. Chambre 781. Naldius 797. Ruckerus 821. Haupaſius 835. Leonicenus 837. 838. Nicolus 841. de Oddis 847. Oribaſius 858. Montius 864. Griſignanus 868 Offredus 870. Sorbait 872. Canonherius 876. Caſtellus 886. Criſpus 888. Gvichardus 892. Philotheus 922. Fonſeca 497. Magiſter 951. Reſcius 952. Sclanus 956. Sanctorii 960. Thaddæus 991. Belleus 995. Gaza 996. Eraſtus 1016. Knoblochius 1029

Aphoriſmi Hipp. laus eorum. Ellingerus 44

ordine novo digeſti: Lanæus 625. Tilemannus 694. Roſtinus 767

Sect. I. eorum eo ordine explicata, quo Puncta â Laureandis Patavii explicari ſolent: Baroccius 31

Tabulis illuſtrati & comprehenſi: Hedeneccius 262

Aphthæ: Ketelaer 1045

Apis: Pictorius 335. Burgundus 1044

Anatome ejus. Stellutus 298

Apoplexia. Bayle 281. Fontanus 313. Nymannus 364. Peucerus 163. Schneiderus 223. Lonerus 660. Cortnummius 726

Apoplexia: cauſæ ejus. Paracelſus 103

curata. Paulli 973

curatio lethifera. Hoffmannus 307

obſervationes Anatomicæ circa eam. Wepferus 616

præſervatio ab eâ, beneficio ſetacei. Sattlerus 614

Apoſtemata: Paracelſus 107. Varignana 385. Vigo 699. *Conf.* Abſceſſus

calida: Sanctus 781

curatio eorum; Hierovius 115

peſtilentialia: Maſſa 838. Capellutus 948

venæſectio in iis conducit: Paniza 767

Appetitus: caninus: Heſſus 787

facultas ejus. Cremoninus 135

ſenſitivus: Deuſingius 65. Gliſſonius 286

Aqua: Alemannus 11. Paſienus 79. Ariſtoteles 88. Gadaldinus 96. Avicenna 100. Paracelſus 105. Baldinius 108. Baldius 109. Plinius 137. Flavius 138. Galenus 188. Licetus 276. Cardanus 407. Gardinus 423. Mercurialis 427. Hippocrates 465. Thriverius 432. Helmontius 529. le Grand 71. Seneca 758. Cornachinius 778. Zanardus 824. Epheſius 962. Burgundus 1044. Roſcius 1046. *Conf.* Elementa

bonitas earum. Thurinus 54.

©BIUM

Galenus 188. Lucio 803. Portius 974
Aqua: Braſilienſes: Piſo 381
correctio earum num coctione, an ſublimatione faciendaſ Minadous 693
deſtillatæ. Libavius 51. Sala 58. Rubeus 430. Porta 536. Freinch 583. Euchyon 246. Beſſonus 475. Montanus 535. Matthiolus 877
coloratæ ut prodeant: Elsholtius 682
examinantur: Braſſavolus 78. Zwelfferus 705. 706
odoratæ: Matthiolus 877
vires earum: Rubeus 430. Barlandus 471. *Conf.* Pharmacop.
effectus earum: Herilacus 864
facultates earum: Claudinus 719. Herilacus 864. Burgundus 1044
frigida: potio ejus: Cajus 125 febb. in ardentibus ad ſatietatem concedenda, Nehemia 3
Iſchiadicum dolorem ſanat: Heyden 409
podagram ſanat: Heyden 409
purgans poſt medicamentum potanda: Sylvaticus 538, Ingraſſias 660
vulnera ſanat: Heyden 409
Hungariæ admirandæ, Wernherus 343
Minerales, Libavius 48. Schwenckfelt 163. *Conf.* Aqua Medicinal.
Aqua: natura earum. Baccius 38. Hippocrates 465. Claudinus 719. Lucio 803. Herilacus 864. Paduanus 901. *Conf.* Aqua
permanens: Libavius 48
purgantia eam ex corpore hum. *Vid.* Hydragoga Medicamenta
refrigeratio earum. Villafranca 132
ſigna earum: Theophraſtus 1001
vino copulata: Gvarinonius 465. de Partibus 491
Vitæ, ejuſque compoſitiones: Libavius 51, Mithobius 221, Savonarola 643. Wolfius 704
vires ejus admirabiles: Savonarola 643
vivere ſub ea, Pechlinus 650
uſus earum. *Vid.* Aqua: facultates earum
Medicinales ſeu Medicatæ: Rhazes 3. Libavius 50. Villanovanus 91. Scheunemannus 390. Claudinus 719. Rulandus 789. Oribaſius 858. Burgundus 1044. Auth. Med. var. 1076. *Conf.* Acidul. it. Balneum: it. Therm.
aciditas earum convellitur: Giurius 1095. 1096
Angliæ: Liſter 787. 1005
S. Antonii: Holtzemius 894
Barbotanenſes: Cheſneau 832

Lindenius renovatus sive Johannis Antonidae Van der Linden De Scriptis Medicis ... - page 1131 sur 1339

Aquæ Medicin.
Bilfeldinæ: Redeckerus 221. Hobokenus 835
Caſſellanæ: Moſanus 489. Auth. Med. var. 1077
factitiæ: Coſtæus 561
Galliæ: Strobelberger 687. Clos 1091
Germaiæ præcipuæ: Kraut 332. Pinguia 435. Etſchenreuterus 316
Hebecrevonii Fontis: Cahagneſius 478
Lucenſes: Donatius 526
Moraviæ: Jordanus 1020
Neapolitanæ in Luculliano: Maranta 116
Patavinæ: Morellus 363
Porrectanæ: Zecchius 705
Pugeacæ: Maſſacus 948
quando uſurpandæ? Rapardus 295
Returbianæ: Lucas 242
Tillerborn: Holtzemius 894
Tungrenſes: Byerius 1012
Aquatilia: *Vid.* Piſces.
Aquilæ lapis: *Vid.* Ætites.
Aquilegium, herba: Heroldus 423
Arabes Medici defenſi: Unger 131. Socius 845
Aranea: Thyleſius 83. Liſter 787
Arbor: Lonicerus 9. Mizaldus 75. Curtius 122. Stephanus 147. Kraut 332. Pinguia 435. Jonſtonus 621. Burgundus 1044. Aldrovandus 1048. Auth. Med. inc. 1069. 1072
Braſilienſes: Piſo 382
Coniferæ: Axtius 557. Bellonius 880
Arbor: cultura earum. Mizaldus 76. Stephanus 147
Malabaricæ. Rheede 401
nomina earum. Stephanus 945
reſiniferæ: Bellonius 880
Scripturæ ſacræ: Meurſius 641. Lemnius 749
ſylveſtres cicurandi ratio: Bellonius 881
virentes ſemper: Bellonius 880
vitæ Paradiſi. Medeira 257
Arboris vitæ elixir: Frundeck 628
Arbuſtorum naturæ & operationes: Kraut 332
Arcana Medica: *Vid.* Experimenta Med.
Archæus: Grembs 291. Helmontius 529
morbi ejus. Helmontius 530
Ardeæ Anatome: Blaſius 349
Argenterius, Johannes, confutatus: Bertinus 323
Argentum: Sala 59. Penotus 130. Rolfinckius 368. Mylius 568. Gvidius 596. Scotus 822
abuſus ejus in Medicina: India.
in aurum verſum: Odomarus 848. Auth. Chym. inc. 1059
medicamenta ex eo parabilia: Kernerus 89. Penotus 130
parandi illud arte modus: Dulco 317. Potier 820
potabile: Kungelius 623. *Conf.* Panacea.
regerminatio ejus: Balduinus 167
ſolutio ejus: Bohnius 1095

©BIUM

Argentum Vivum: Sala 58. Billichius 72. Cephalus 87. Mylius 568. Hildanus 375. Weckerus 616. Copus 786. Untzerus 801. Lullius 931. Auth. Chym. inc. 1060. Auth. Med. var. 1078
fumus ejus noxius: Stockusius 959
inunctio ejus an in Arthritide conveniat? *Vid.* Arthritis.
medicamenta ex eo parabilia: Kernerus 89. Mullerus 920
præcipitatio ejus: Phædro 334
usus ejus: Giselinus 1038
Aridurâ: *Vid.* Macies: it. Phthisis: it. Tabes
Aristoteles doctrina ejus compendio tradita: Israelita 896
impugnatus: Basso 962
Armarium Unguentum: *Vid.* Unguentum armarium: it. Sympathicus Pulvis
Armenia bolus: Camerarius 509
Armillæ Veterum: Barthollnus. 150
Armoniacum sal: Vid. Sal armoniacum.
Aromata: Cronenburgius 128. Clusius 140. à Costa 175. ab Horto 316. Piso 382. Fragolus 580. Suardus 873. Esculo 952. Burgundus 1044
Aromatarius: quid nominis? Cagnatus 782
Ars parva Galeni explicata: Laurentius 47. Cittadinus 63. Fiera 112. Stocklin 221. Galenus 189. Rodoham 387. Johannicus 512. Ammonius 513. Argenterius 521. Montanus 534. Bentius 471. Forolivienſis 482. Schegkius 494. Segarra 495. Ingraſſias 659. Delphinus 723. Akakia 783. Sebizius 809. Bieſius 831. Leonicenus 838. de Oddis 847. Sclanus 955. Sanctorii 960. Thaddæus 991. Zwingerus 997. Turriſanus 1031
laudata: Planerus 52
Ars ſignatoria: *Vid.* Signatoria Ars.
Arſenicum: Paracelſus 105. Odomarus 848
potus ejus: Caſtellus 886
præparationes ejus: Müllerus 920
Arteria: Anatomica earum deſcriptio. Landus 121
aſperæ ſectio: *Vid.* Laryngotomia
motus earum: Deuſingius 66
ſanguis an in iis naturâ contineatur? Galenus 187
ſectio earum: *Vid.* Arteriotomia.
Arteriotomia: Fortolus 69. Gadaldinus 96. Galenus 187. Caſtellanus 550. Scheurl 180. Severus 966. Fienus 1017
Arthritis: Bogardus 8. Spigelius 12. Campolongus 16. Paræus 37. Lacuna 47. Laurentius 47. Veſalius 56. Gallus 70. Weickardus 93. Paracelſus 104. Piperellus 136. Goſvinus 142. Ohi-

Ohimonius 174. Schneiderus 222. Bärsdorp 225. Sennertus 236. 237. Ulierdenus 238. Pepagomenus 243. Jamotius 270. Fabritius 285. van der Mye 291. Sylvius 300. 497. India 287. Peucerus 162. Frisius 318. Bergensis 347. Ballonius 371. Budæus 372. Thriverius 433. Barbatus 411. Garetius 393. Capivaccius 414. Heringius 468. Sachetus 431. Borgesius 544. Deetzius 569. Ryhinerus 604. Turrianus 654 Sylvius 689. Minadous 693. Quercetanus 710. de Liberatis 749. Heldius 794. Syssenbach 811. Mejerus 818. Herilacus 864. Bagellardus 867. Bauhesius 882. Forestus 890. Kolreuterus 968. Carpinetus 990. Turquetus 997. Ducretus 1031. Rhyne 1093. *Conf.* Podagra.

Arthritis: argenti vivi inunctio an in ea conveniat? Deodatus 182
curatio ejus: Dovynetus 480. Seidelius 495. Dunus 991
errans: *Vid.* Arthrit. vaga
lacte curabilis: Greisel 587. 1095
medicamenta selecta contra eam: Snebergerus 82. Bernhardi 784. Birrius 785
vaga: Rhumelius 559
scorbutica: Petreus 399. Wierus 702. Möllenbrock 1031
victus ratio in ea: Thriverius 432
Arthritis: vinum ne mixtum, an meracum in ea conveniat? Arlunus 656
Articuli: Hippocrates 461. Galenus 187. Vidius 1042
dolores eorum: *Vid.* Arthritis
morbi eorum: *Vid.* Arthritis.
Asellus: Lucius 229. Linden 518
Asparagus: Fallopius 311
Asphaltum: Libavius 50. Fallopius 312
Asthma: Helmontius 529. Chicotius 551. Castellus 908. Martinius 1036
montanum: Stockusius 959
Astra: Libavius 50
influxus eorum. *Vid.* Astr. operationes in inferiora
morbi futuri ex iis cognoscendi: Schröterus 679
naturalia ad corpora respectus eorum: Trew 1. Mizaldus 76. 77. Etzlerus 97
necessitant, non inclinant: Helmontius 529
nova: Licetus 276
operationes eorum in inferiora: Trew 1. de Vicentinis 28. Etzlerus 97. Paracelsus 101. Delphinus 623. Wirdig 966. Partlicius 969. Erastus 1014. Gianninius 1019
ortus eorum: Paracelsus 107
vires eorum: Licetus 275
Astrologia Medica. Trew 1. Mizaldus 76. Villanovanus 91. Etzlerus 97. Philotheus 96. Paracelsus 107. Juvellina 125. Schylander 227. Collimitius 324

324. Riif 493. Obicius 365. Scholl 494. Fontanus 481. Maginus 519. Ampſingius 523. Ganivetus 586. Haſfurtus 600. Dornæus 350. Hippocrates 464. Kolnerus 623. Gallucius 654. Schröterus 679. Taiſnierius 690. Lemnius 748. Gauricus 751. Magninus 770. Abbano 875. Fludd 942. ſeqq. Siderocrates 959. Geuſſ 1050. Auth. Med. inc. 1069

Aſtrologia: abſurditates ejus. Trewi. Geſnerus 209. Lemnius 748

divinatrix: Eraſtus 1014 Gianninius 1019

Medicis an neceſſaria? de Carmona 549. Peramato 903

naturalis: de Indagine 618

Ruſtica: Mizaldus 76

utilitas ejus: Haſſardus 893

Aſtronomia: Paracelſus 102

Infernalium. Paracelſus 106

Phyſica. Hamel 528

principia ejus; Roslinus 389

Aſtures, aves: Albert. Magnus 21

Atheroma: Langius 625

Atomi: Cauſe 166. Sennertus 237. Leichnerus 253. Boyle 939

Atramentum: Caneparius 898

Atrophia: Meniotius 75. Bennettus 175. *Conf.* Phthiſis.

Attractio: Bartholinus 261. Maſullus 531

purgantium medicamentorum. *Vid.* Purgantia: attractio eorum.

Attritio: Sanctus 781

Aucupium: Aquivivus 121. Thuanus 474. Bargæus 878. Auth. Med. var. 1082

Auditus: Aquapendens 421. Schelhammerus 179. 1094. Caſſerius 722. Tozzus 757

organa ejus: Euſtachius 115. Verney 713. Caſſerius 722

Augmentum: Zanardus 824

Augurium: Artemidorus 96. Philotheus. 96

Auguſtanum Medicum Collegium deſcriptum: Schröckius 753

Avicenna:

animadverſiones in eum: Lonicerus 9. Zaluzanius 9

Contradictiones: Pellinigerus 6

defenſus. Friſius 731

Fen explicat. Montanus 434. Bentius 471. Sanctorii 960

cum Hippocrate & Galeno conciliatus: Philaretus 353

illuſtratus: Alpago 38. Deuſingius 67. Santacruz 80. Averroes 94. Rinius 122. Paternus 126. Bettus 542. Ebeneſus 253. Siraſus 680. Campegius 987. Coſtæus 560. Oddus 847. Ruſticus 878

impugnatus: Galfredus 71

laudatus: Minadous 694

Vita ejus: Milichius 488. Maſſa 839. Melanchthon 919

Avicula Dei: *Vid.* Manucodiata avis.

Avis: Peucerus 162. Geſnerus 207. Ericius 262. Kraut 332. Marcgravius 333. Pictorius 335. Turnerus 385. Longolius 353. Willughbæjus 304. Pingvia 434. Bauhinus 539. Jonſto-

Jonſtonus 621. Freigius 693. Burgundus 1044. Aldrovandus 1047. Auth. Med. inc. 1069. 1072
Avis: Braſilienſes: Piſo 382
Diomedea: *Vid.* Manucodiata avis.
Medicina earum: Humelbergius 314
miranda earum: Jonſtonus 620
nomina earum: Longolius 353. à Quercu 740. Stephanus 945
Paradiſi: *Vid.* Manucodiata avis.
rariores: Nierembergius 575
Sileſiæ. Schwenkfelt 163
venatio: *Vid.* Aucupium.
Aurantium malum: *Vid.* Malum aurantium
Auris: Manfredus 869
annuli earum: Bartholinus 1010
bombi: Meniotius 74
catarrhus: Schneiderus 222
factitia: Taliacotius 163
internæ nova delineatio. Folius 134
morbi: Linden 60. Gvainerius 72. Mercurialis 425. Montagnana 117. Heurnius 605. 606. Verney 713
ſcarificatio earum: *Vid.* Scarificatio Aurium
ſordes: Mercurialis 427
ſtructura: *Vid.* Audit. organa
ulcera: Heraclides 404
uſus: Verney 713
Aurum: Leo 36. Libavius 48. Sala 58. Balduinus 167. Rolfinckius 368. Caranta 478. Mylius 568. Picus 582. Gvidius 596. Tackius 689. Meierus 817. Scotus 822. Carellis 1045. Auth. Med. inc. 1073. Caſſius 1087
Aurum: abuſus in Medicina. India 287
ex argento factum: Auth. Chym. inc. 1059
arte factum: Caranta 478. Eraſtus 1015. *Conf.* Aurum: parandi ratio it. Aurum Philoſophor.
cordiale an ſit? Caranta 458
diaphoreticum: Penotus 130
generatio: Baccius 39. Gabelchoverus 1050
metallis ex ignobilibus an confici poſſit? Eraſtus 1015
multiplicatio: Digopius 570
parandi ratio: Chriſtianus 167. Dulco 317. Curio 479. Augurellus 523. Picus 582. Helvetius 584. Gerhardus 594. Thornburgius 693. Ranta 781. Potier 820. Stephanus 981. *Conf.* Aurum: arte factum: it. Aurum: potabile: it. Lapis Philoſophic.
dubia: Libavius 47
Philoſophorum: Hornius 177. Hapellus 841. *Conf.* Aurum: arte factum: it: Aurum: parandi ratio.
potabile: Faber 21. Antonius 60. Courtin 352. Steebius 553. Mylius 367. Mennus 604. Kungelius 623. Glauberus 673. Fiſcherus 729. Buiſſon 760. Eraſtus 1015.

Rawlin 1022. Auth. Chym. inc. 1060. Auth. Chym. var. 1066. *Conf.* Panacea: it. Lapis Philosophic.
Aurum potab. præparandi ratio: de Blauen 40. Brentzius 40. Fischerus 729. Brendelius 1053.
separatio ejus è silicibus, arenâ, argillâ &c. Glauberus 673.
solutio ejus: Bohnius 1095.
solutio irreducibilis: Tilemannus 694. Auth. Med. inc. 1073.
sine corrosivo: Kallen 179.
temperamentum: Gabelchoverus 1050.
usus Medicus: Kernerus 89. Amthor 148. Mylius 568. Gerhardus 594. Meierus 817. 818. Carellis 1045.
Azoth: Libavius 48. Paracelsus 107. Valentinus 120.

B.

Baccæ Orientales: Codronchius 111.
piscatoriæ. Nemicus 993.
Balbuties: Meniotius 74.
Balneationis usus: *Vid.* Balneum: usus.
Balneum: Abhengnefit 1. Abenzoar 2. Rhazes 5. Aetius 18. Amidenus 17. Trallianus 27. Luisinus 30. Baccius 474. Gvainerius 72. Aretæus 87. Aristoteles 88. Arlunus 87. Avicenna 100. Celsus 101. Montagnana 117. Pedemontanus 48. Fulginas 319. Gundelfinger 394. Bentius 471. Fridiuallius 472. de Partibus 491. Siccus 520. Arculanus 520. Bauhinus 539. Gvintherius 597. de Baveriis 121. deBarziziis 174. Mesues 641. de Amando 675. Serapion 681. Claudinus 720. Joubertus 735. Fuchsius 744. Rulandus 789. Blanchellus 812. Oribasius 858. Ægineta 866. Apono 879. Maimonides 929. Munsterus 964. Burgundus 1044. Wintperger 1052. Auth. Med. var. 1076. *Conf.* Aqua: medicinal. item Thermæ.
Balneum: Ænariæ Insulæ: Elysius 274.
Angliæ: Lister 787.
Annebergense: Scheunemannus 391.
aquæ dulcis tepidum: Fumanellus 69. Claudinus 720.
usus ejus: Claudinus 720. Roth 964.
aquæ simplicis potabilis: Fumanellus 69.
Aquensia: Cellanova 41. Gvainerius 72. Paternus 126.
Aquisgranensia: Fabritius 285. *Conf.* Aqua: medicinal. Aquisgranens.
artificialia: Frizimelica 286. Rulandus 789. Grülingius 913.
Authores, qui de iis scripsere: Lombardus 581.
Bergomatis Transcheri: Albanus

nus 113. Baccius 39. Gvido 368. Zimalia 769
Balneum: Bollenſe: Bauhinus 539
Burmienſia: Sermundus 163
Tuſſignanus 907
Calderii: de Pindemontibus 22. Fumanellus 70. Bolderius 353. Maſſa 839
Campaniæ: Elyſius 574
Caſſiani: Mannius 1038
Corſennæ: Bartolinus 731
Eniſenſia: Dryandrr 573
Fabariana vulgò Pfeffer-Bad. Stöcklinus 97. Paracelſus 106. *Conf.* Therm. Piperin.
ferratum: Fumanellus 70
Germaniæ celebriora: Etshenreuterus 316. Rulandus 779. *Conf.* Fontes: Germaniæ.
Italiæ: de Monte Catino 471. Savonarola 643. Paſinus 767
Kiſſingenſe: Steeghius 358
Lixignanum: Zynthus 434
Lucenſia: Bendinellus 792 Blanchellus 812
metallica: *Vid.* Aquæ Medicinales, ſeu, Medicatæ
morbi per ea curandi: Baccius 39. Rulandus 789
naturalia: Archigenes 86. Paracelſus 105. Clivolo 114. Hemmerlin 271. Fabritius 285. Grüling 913. *Conf.* Balneum
Petriolenſe: Senis 298
Piſana: Mercurialis 427. Cornachinius 778
Porcetana: Fabritius 427
Porrectanum: Caſtello 1031
Balneum: Puteolana: Aleadinus 22. Arctinus 279. Phædro 334. Lombardus 581
quando inſtituendum? Rapardus 295. *Conf.* Balneum: viſitandi tempus.
Returbienſia: Lucas 224
Rotenburgenſe ad Tubarim: Libavius 20
Villenſe: Franciottus 326 Blanchellus 812
viſitandi tempus: Fulginas 319. *Conf.* Balneum; quando inſtituendum
Timavienſia: Rapitius 714
uſus eorum: Brancaleon 581. Claudinus 720. Cagnatus 782. Rulandus 789. *Conf.* Balneum.
Würtenbergici Ducatus: Widemannus 702
Ballamatio cadaverum: Paræus 37. Rivinus 53. Santorellus 82. Clauderus 310. Schraderus 727. Ballonius 880. Gvibertus 911. Andreæ 956. 1027. 1097
corporum: Wittenbergius 134. Bilſius 859. Bourgongne 760
Balſamum: Fallopius 312. Lobel 796. Gvibertus 724. Alpinus 926
confectio eorum: Libavius 51
lachryma ejus: Gvibertus 824
Orientale: Perla 293
ſpecies ejus: Lobel 796. Alpinus 926

©BIUM

Barba hominis: Ulmus 774
finis Medicus ejus: Ulmus 774
hiſtoriæ ejus: Ulmus 774
ſymbola ex ea: Ulmus 774
Baſiliſcus: Galli ex ovo an excludatur? Bartholinus 149
morbus novus Medicis incognitus: Craſſus 419
Belenium Ariſtotelis: Odorinus 651
Betonica: Muſa 77. Humelbergius 314
alba: Heroldus 423
Bezoar: Deuſingius 64. 65. Cluſius 140. Hieblinus 177. Hollingus 255. Bauhinus 154. Sylvaticus 538. Conſtantinopolitanus 771. Monardes 840
notæ ejus: Sarazenus 911
Bezoartica medicamenta: *Vid.* Alexipharmaca.
tinctura Michaelis: Schultzius 357
Bibere: quantum liceat? Milichius 488. Melanchthon 919
Biblici morbi: Ader 370. Uberte 773. Sandæus 803. Bartholinus 1010. Moles 1049
Bilis: Vaſſeur 769. Albertus 953
atra: Archigenes 87. Sylvanius 119. Calanus 927. Galenus 186. Crinitus 887. Claramontius 961
purgantia eam: Oribaſius 858. Philarius 910
concoctio ejus in febribus: Bettus 74
ductus: Severinus 777. Bohnius 1094
effuſio ſingularis: Hebenſtreit 528
Bilis: morborum multorum cauſa: Greulichius 588
motus: Bohnius 1094. Barberius 1095
pororum ejus uſus & motus: Barberius 1095
uſus: Deuſingius 66. Sylvius 498. Moebius 356. Barberius 1095
Bitumen: Libavius 50. Plinius 137. Pillingen 801
lignum ejus foſſile: Pillingen 801
Blas: Helmontius 529
Bolorum corroborantium abuſus: Balcianellus 524
Bolus Armenia: *Vid.* Armenia bolus
Bombardarum vulnera: *Vid.* Sclopetorum Vulnera
Bombix: Libavius 50. Colerus 554. Freigius 693. Malpighius 772
cura earum: Vida 779
uſus earum: Vida 779
Botanica: Spigelius 12. Lonicerus 9. Zaluzanius 9. Linden 61. Campus 110. Figulus 141. Stengelius 146. Mentzelius 171. Plantinus 179. Joncquet 265. Cordus 265. Columna 267. 268. Grisleus 314. Bauhinus 151. 540. Rheede 401. Tragus 433. Pinguia 435. Camerarius 508. Commelinus 556. Alſtedius 602. Ambroſinus 472. Bontius 476. Breynius 476. Colius 479. Cornutus 479. Dalechampius 480. Ammonius 513. Bumaldus 519

519. Atrocianus 523. Ferrarius 527. Stapel 543. Caſearius 549. Evelynus 575. Parkenſon 653. Robin 671. Caſtell. alb. 672. Ruellius 674. Freigius 693. Veslingius 698. à Quercu 740. Jungermannus 764. Merianus 794. Campus 814. Moriſon. 944. *Conf.* Herbaria Iconibus illuſtrata: it. Plantæ
Botanica: antiquitas ejus: Rhyne 1094
laus ejus: Eſtius 305. 1094
Brachii: fractura: Gorus 138
luxatio: Dornavius 156
macies: Pantius 26
tumor graviſſimus: Chapuſius 182
vulnus ſclopeto inflictum: Muratorius 290
Branchus: Schneiderus 222. *Conf.* Catarrhus
Braſilienſis Medicina: Piſo 381
Braſſicæ uſus apud Puerperas: Bartholinus 149
Bregmatis oſſis uſtio: *Vid.* Caput: uſtio
Bronchotomia: *Vid.* Laryngotomia
Bruta:
Anatome eorum: Blaſius 349. Severinus 776. 777. Steno 844
animarum eorum origo. Sennertus 237
cognitione & ſenſibus carent: Grand 71
intellectus eorum: Libavius 50
loquela eorum: Deuſingius 65. Aquapendens 421
Bruta: ratio eorum: Deuſingius 65
Bubo peſtilens: Fallopius 312. Gemma 527
Bulimus: *Vid.* Appetitus caninus
Buttler, lapis: Helmontius 530
Butyrum: *Conf.* Lac
Chymicum: Baricellus 719
facultates ejus: Baricellus 719
uſus ejus: Baricellus 719

C.

CAballiſtica Ars: Judæus 2. Stœbius 553 Eraſtus 1014. Auth. Chym. inc. 1060
defenſa: Fludd 941
licita an ſit? Eraſtus 1014
ſpecies ejus: Eraſtus 1014
Cachexia: Sylvius 300. Majus 632
Cacochymia: Minadous 532. Sebizius 809
per epicraſin an curanda? Duraſtantes 505
Cadaverum Balſamatio: *Vid.* Balſamatio Cadaverum
conſervatio: Horſtius 361
cruentatio præſente occiſore: Libavius 49. Paracelſus 106. Horſtius 361
Embammata: Paræus 37
fœtor poſt mortem maximus: Urſtiſius 260
inſpectio quomodo renuncianda? Paræus 260
Cæſareus partus: Carranza 32. Aſpaſia 93. Bauhinus 151. Rovſetus 296. Hildanus 375.

Lindenius renovatus sive Johannis Antonidae Van der Linden De Scriptis Medicis ... - page 1140 sur 1339

Hippocrates 438. Marchant 487. Cornax 795. Raynaudus 1001. Fienus 1017. *Conf.* Fœtus; extractio ex utero.
licitus an sit? Polanus 34
Cahve. *Vid.* Coffè.
Calamus aromaticus. Motatinellus 166. Auth. Med. inc. 1069
Calculus: Fumanellus 70 Gvainerius 72. Paracelsus 102. Artomius 174. Heinicus 177. Salmasius 205. van der Mye 309. Thomsonus 341. Bergensis 347. Charleton 365. Ballonius 371. Ampsingius 522. Helmontius 530. Beverovicius 542. Quercetanus 710. Grüling 913. Schirlæus 1023. Gesselius 1027. *Conf.* Calcul. curatio: it. Calcul. Renum.
brutorum: Schenkius 589
caulæ: Baldius 109. Moccius 489. Schirlæus 1023
Chymicorum remediorum inefficatia in eo: Nonnius 767
cognitio in homine: Rietmaker 470
colores unde? Back 474
curatio: Villanovanus 91. Galenus 196. à Bra 319. Kunrat 396. Rietmaker 470. Albuleizer 28. Nonnius 767. Smutzius 821. Fonseca 947. Zacutus 1056. Zoar 1056
diuretica an in eo conveniant? Petzoldus 727
extractio: Burgowerus 547
generatio: Hildebrand 45. Paracelsus 104. Schenkius 589. Nonnius 767
Calculus: Infantes ab eo quomodo præservandi? Serna 586
medicamenta singularia eum frangentia: Birrius 785. Zacutus 1056. *Conf.* Calcul. curatio.
partium diversarum corporis humani: Stieberus 131. Eckoldus 480. Bilgerus 543. Faber 575. Schenckius 590. Kentmannus 622. *Conf.* Calculus.
præservatio ab eo: Rhazes 4. Bergamius 135. Alpherio 472
remedium contra eum: Heer 395. *Conf.* Calcul. curatio: it. medicamenta singularia eum frangentia.
Renum: Archigenes 86. Artomius 174. Salmasius 205. à Someren 227. Collutius 284. Beverovicius 542. Major 565. Ferrandus 579. Rectorius 750. Sanctus 781. Untzerus 801. Sebizius 811. Döringius 814. Franchimont 834. Erastus 1016. Zacutus 1256. *Conf.* Calculus.
curatio ejus: Augenius 469. *Conf.* Calcul. curatio: it. medicamenta singularia eum frangentia.
diæta eorum, qui eo laborant: Philarius 910
renes eô laborantium cur debito majores: Backius 474
sectio ejus: Döringius 814

Calculus

Calculus: Vesicæ: a Someren 227. Laurenbergius 380. Beverovicius 542. Ferrandus 579. Rectorius 750. Franchimont 834. Paracelsus 1003. Gesselius 1027. Geitzcoflerus 1053. *Conf.* Calculus: it. Calcul. partium diversarum corporis humani.
mendax: Hamnien 763. Nonnius 767
sectio Spigelius 13. Sylvaticus 123. Hildonus 374. 375. Thebaldus 432. Freitagius 584. Prævotius 664. Panthonus 767. Sanctus 781. Sanctorii 960. Fienus 1017
Calidum: forma ejus: Baconus 680. *Conf.* Calor
influens: Moccius 489
innatum: Parisanus 17. Linden 60. Deusingius 66. Merindolus 75. Cremoninus 135. Leichnerus 253. Hoffmannus 159. Licetus 277. Conringius 407. Moccius 489. Schegkius 494. Argenterius 522. Freitagius 583. Bronzerius 608. Riolanus 667. Sperlingius 684. Mundinius 826. Caimus 925. Salvianus 956. Wirdig 966. Cardelinus 1038
nativum: *Vid.* Calidum innatum.
Calor: Fallopius 312. Helmontius 529. Paparella 564. *Conf.* Calidum: forma ejus
acquisititius: Salvianus 956
duplex: Nardius 649
Calor: efficacia ejus in rebus naturalibus: Schegkius 494
febrilis: Salvianus 956. *Conf.* Febris
motu excitatus: de Vicentinis 28
nativus: *Vid.* Calidum innatum.
Calvaria: *Vid.* Cranium
Camphora: Moebius 356
oleum ejus: Penotus 130
qualitates: Gravius 763
temperamentum ejus: Placotomus 661
Cancer: Montagnana 774. *Conf.* Carcinoma
curatio ejus: Textor 123
sympathetica: Zimara 775
fluviatilis: Sachs 914
oculi seu lapilli eorum: Albertus 474
petrefacti: Major 565
linguæ: Rylandus 1033
mammarum: Archigenes 86. Leonida 747
occulti curatio periculosa. Meyerus 963
remedia secreta contra eum: Penotus 130
uteri: Archigerus 86
Canis: Paullini 1098
Britannici: Cajus 584
cura: Aurifaber 38. Fracastorius 422. Blondus 812. Phæmon 923. Auth. Med. var. 1082
ignominiosa ejus portatio: Meibomius 604
rabidus ejusque morsus: *Vid.* Rabidi canis morsus.

Caphe-

©BIUM

Caphe: *Vid.* Coffè.
Capillares Vermiculi Infantum: *Vid.* Comedones Infantum
Capillorum morbi; Ampſingius 523
Capſicum Indicum: de Regio 365
Caput: Planerus 53. *Conf.* Caput: Anatom.
affectus ejus p. n. Linden 60. Gvanerius 72. Avicenna 99. Schneiderus 221. 222. Hildesheim 287. Joel 288. Rolfincius 367. Saxonia 405. Parma 466. Sebizius 513. Heurnius 605. 606. Quinquaborræus 665. Stephanus 686. Quercetanus 710. Diemerbröck 715. Bellinus 731. Joubertus 734. 735. Mercatus 765. Verheyen 922. Montalto 923. Groſſius 1019. Veiga 1023. Cruce 1042. *Conf.* Caput: dolor: vulnera: it. Cerebr. morbi
curatio eorum: Victorius 123. Cahagneſius 478
Anatomia: Landus 121. Paræus 36. Nicolaus 841. *Conf.* Caput.
apertio: Salmaſius 205
diſtortio: Bootius 88
dolor: Archigenes 86. Rolfincius 368. Ampſingius 523. Trochoreus 622. Joubertus 734. 735. Polidamus 1033. *Conf.* Caput: affectus ejus p. n.
curatio ejus: Schultzius 358. Mantinus 487
fluore cum muliebri albo: Clapiceus 479
Caput: dolor: lateris tantùm unius: *Vid.* Hemicrania
laus ejus: Portius 974
morbo à Gallico: Fontanonus 247
hydrops: *Vid.* Hydrocephalus
illitiones totius: Severus 966
lotionis ejus ſalubritas: Roth 964
monſtroſum giganteum pueri: Tylkowski 7
morbi: *Vid.* Capitis affectus p. n.
morbus ejus novus: Fabricius 481
motus: Euſtachius 115
pars poſterior: *Vid.* Occiput.
partes, earumque deſcriptio: *Vid.* Capitis Anatomia.
percuſſio & graviſſima inde ſecuta ſymptomata, perforatione cranii, curata: Burgo 502
ulcera: Tronus 898
uſtio: Fumanellus 70. Bartholinus 149
Vulnera: Alcaſar 38. Porralius 205. Urſtiſius 259. Vertunianus 304. Fallopius 311. Hippocrates 438. Parma 466. Fabricius 481. Leonis 249. Corteſius 526. Chamicus 545. Hornungus 610. Scaliger 712. Arantius 718. Botallus 741. Clueyrats 760. Vincentius 845. Tronus 898. Paaw 902. Vidius 1042. *Conf.* Caput: affectus ejus præt. nat.

Caput

Lindenius renovatus sive Johannis Antonidae Van der Linden De Scriptis Medicis ... - page 1143 sur 1339

Capitis Vulnera : cerebri cũ portione ablatâ: Schmidt 768
curatio eorum: Lusitanus 35. Juliarius 869
oleo secreto: Fonseca 947
instrumenta in iis adhibẽda: Narvatius 797
medicamenta qualia in iis conveniant? Ingrassias 659
mortis causa in iis: Passerus 657
purgans, an leniens tantùm medicamentum in iis conveniat? Ingrassias 659
Carbunculus, gemma: Snebergerus 83
pestilentialis: *Vid.* Bubo pestilens
tumor: Tosius 83. Rivettus 337
Carcinoma: Rudelius 969. *Conf.* Cancer.
Cardamomum: Hessus 605
Carduus benedictus: Paracelsus 105. Petri 324
Caro: Hippocrates 437. Zwingerus 998
esus ejus: Villanovanus 91. Castellanus 883
fossilis: *Vid.* Fossilis caro.
usus ejus Medicus: Mizaldus 75
Carpobalsamum: Lobel 796. Alpinus 926
Carteſius, Renatus, defensus: Grand 92
Cartilago: Coiter 1049
mucronata: *Vid.* Mucronata cartilago
Carunculæ: curatio earum: Vega 181
Vesicæ: Ferrus 32. Lacuna 47
Carus: Schneiderus 223. Posidonius 925. *Conf.* Soporosi affectus
Caryophylli: Piso 382
Caseus: Combachius 556
aversatio ejus: Schoockius 791
nequitia ejus: Lotichius 657
Castor, animal: Francus 1095. E. G. H. 1097
anatome ejus: E. G. H. 1097
natura ejus: Francus 1095
usus Medicus: Francus 1095
Castrenses Morbi: Willius 695. Coberus 1027. 1028
Casus Medicinales: *Vid.* Observationes Medic.
Catalepsis: Meniotius 74
Cataphora: Schneiderus 222
Cataplasma ex fermento: Lycus 769. Officinalium examen. Brasavolus 78
Catapotia: *Vid.* Pilulæ.
Cataractæ depositio: Fienus 1017. *Conf.* Oculus: suffusio
Catarrhus: Fumanellus 70. Paschettus 118. Schneiderus 221. 222. Mögling 234. van der Mye 309. Bimbiollus 388. Acorombonus 412. Bilgerus 543. Schonlinus 692. Claudinus 720. Botallus 741. Braur 831. Pichot 904. Paparella 964. Petreius 973. Cruce 1043. *Conf.* Rheumatismus
curatio: Villanovanus 91. Paschettus

Vschettus 118. Bonacoſſus. 404
Catarrhus: deliramenta: Helmontius 530
febrilis: *Vid.* Febris Catarrhalis.
præſervatio ab eo: Paſchettus 118
ſalſus: Salandus 274
ſuffocativus: Schneiderus 222.
Catechu: Hagendornius 256
Cathartica: *Vid.* Purgantia
Catholicus: quid nominis? Cagnatus 782
Cauſa continens Morborum: *Vid.* Continens Morborum cauſa
conjuncta Morborum: *Vid.* Continens Morborum cauſa.
rerum abditæ: Riolanus 667. 668
Cauſo: *Vid.* Febris ardens
Cauſus: *Vid.* Febris ardens
Cautelæ â Medicis obſervandæ: Paſſevinus 81. Villanovanus 91
Cauterium: *Vid.* Fonticulus
potentialis infeliciſſimus ſucceſſus: Chapuſius 182
Celſi vita deſcripta: Rhodius 667
Centaureæ herbæ virtus: Galenus 197. Auth. Med. var. 1077
Centauri: Boſcius 627
Cephalæa: *Vid.* Capitis dolor
Cephalicum Specificum Michaelis: Schultzius 358
Cera: Pictorius 335
Ceraſte, morbus novus Medicis incognitus: Craſſus 419
Cerata Officinalia examinantur: Braſſavolus 78
Cerebrum: Glaſerus 603. Ritzenius 671. Malpighius 772. 773. Fracaſſatus 1089. *Conf.* Cerebr. Anatomica deſcriptio.
æſtum cordis lenit: Licetus 278
affectus p. n. *Vid.* Cerebr. morbi.
Anatomica ejus deſcriptio: Landus 121. Steno 844. Willis 1025. 1026. *Conf.* Cerebrum.
deſtillationes ab eo: Vigirius 698. Pichot 904. *Conf.* Catarrhus: it. Rhevmatiſmus
læſa ejus ſubſtantia: Helt 825
morbi: Montagnana 117. Hildesheim 287. Joel 288. Pratenſis 505. Joubertus 733. Willis 1025. 1026. *Conf.* Caput: affectus ejus p. n.
motus: Glaſerus 603
ortus: Burrhus 289
pinguis ſubſtantia ejus: Bartholinus 1008
principatū an inter humani corporis partes habeat? Schlegkius 494. Campegius 989
putrefactum non eſt in Cadavere 50. annos ſub terra repoſitum: Faber 326
ſine eo nati: Wepferus 616. Raygerus 1089
ſphacelus: Lyſerus 817
temperamentum: Planerus 53
uſus: Hoffmannus 157. Burrhus 289
Cereviſia: Baccius 39. Gazius 71. Meibomius 604. Dodonæus 936. Hayck 992

Cerevi-

Cerevisia: conficiendæ ratio: Hayck 992
natura & vires ejus: Placotomus 661. Hayck 992
Cervus: Graba 515
lapis ejus: Bauhinus 152
rangiferus: Menabenus 81
usus Medicus: Agricola 587
Cespites bituminosi: Schoockius 790
Cetæ, pisces: Jonstonus 620. Aldrovandus 1048
Chalybs: *Vid.* Ferrum
Chalcanthum: *Vid.* Vitriolum
Chamæleon, planta: Marius 333
Characteres: Paracelsus 106. Gaffarellus 483. Zimara 775. Theophrastus 1001. *Conf.* Caballistica Ars: it. Sigilla
efficacia eorū in curandis morbis: Erastus 1013
China Chinæ: Brunacius 317. Coningius 59. Sturmius 948. Badius 962
febrifugus ejus pulvis: Coningius 59
Chinæ radix: Vesalius 56. Brasavolus 78. Ferrerius 95. Cardanus 418. Claudinus 719. 720. Massa 839. Philologus 1022. Auth. Med. var. 1078
decoctum ejus propinandi modus: Lusitanus 35. Vesalius 56
Chiragra: *Vid.* Arthritis: it. Podagra:
Chiromantia: Corvus 44. Otto 52. Tiberius 60. Artemidorus 93. Ronsseus 109. Cocles 115. Moldenarius 173. Frejus 502. Cornarius 503. de Indagine 618. Rothmannus 672. Taisnierius 690. Fludd. 943. Goclenius 950. Cerasarienfis 1030
Chirurgia: Paræus 36. Vesalius 56. Chalmeteus 62. Brunus 133. Gesnerus 209. Garbo 245. Chacon 247. Paracelsus 107. 108. Africanus 224. Rudius 266. Joel 288. Peccettius 292. Fallopius 313. Phædro 334. Saliceto 385. Agrippa 393. de Cauliaco 368. Aquapendens 421. Parma 466. Morus 470. à Cruce 515. Anglicus 516. Cortesius 526. Fragosus 580. Gersdorf 595. Horne 609. Ketam 622. Natus 654. Riolanus 668. Vigierius 698. Vigo 699. Lanfrancus 730. Bertapalia 740. Sanctus 781. Ettmüllerus 815. Frambesarius 829. Nicolus 841. Barbette 867. Sorbait 871. 872. Argillata 879. Camanes 882. Pigræus 994. Uffenbachius 909. Flesselius 912. Capellutus 948. Calander 982. Gourmelenus 982. Manialdus 983. Theodoricus 993. Taranta 1037. Vidius 1041. 1042. Auth. Med. var. 1079. 1082.
Chymica: Severinus 776. Faber 895. 896
curtorum nova: Taliacotius 163. 164
infusoria: *Vid.* Infusoria Chirurgia

Chirurgia: Militaris : *Vid.* Militaris Chirurgia
Chirurgica : Albucasa 22. Gomez 33. Schacchus 253. Thanmüllerus 341. Montuus 428. Rupeus 431. Colle 555. Alstedius 602. Scultetus 680. Wittichius 703. Botallus 741. Fuchsius 742. Severinus 775. 776. 777. Karvatius 797. Alpinus 926. Cortilio 962. Castrensis 984. Veiga 1023
Consilia : Romanus 296
diæta : Severinus 776
examen ejus : Mercatus 765. Sanctus 781. Sorbait 871. 872
Institutiones : Parma 466. Hollerius 484. Horne 609. Jessenius 617. Tagaultius 690. Mercatus 765. Cortilio 962
Instrumenta: Ferrara 313. Aquapendens 421. à Cruce 515. Lamzweerde 531. Scultetus 680
Medicamenta : Jacotius 244. Ferrara 313. Thanmüllerus 341. Hollerius 484. Geppingensis 594. Vigo 699. Severinus 776. Calander 982. Stromajerus 1024. Taranta 1037. Tencke 1094
Observationes: à Bodenstein 8. Cabrolius 114. Ferrara 313. Hildanus 373. Lamzweerde 531. Freytag 603. Muys 648. Vigierius 698. Rossius 794. Marchettis 898. Rossius 899
Chirurgicæ Quæstiones : Vasques 441. Ingrassias 659
Chirurgus: officium ejus : Parma 466
Chlorosis: Flacht 306
Chocolata Inda : Colmenerius 63. Brancatius 289. Heredia 155. Mundius 397. Severinus 777. Auth. Med. inc. 1075
Cholera morbus: Meniotius 75. Chicotius 551
Chronici morbi: Aretæus 87. Horatianus 846
ex acido vitioso: Crugius 995
Chrysocolla: Bauschius 626
Chrysopœa : *Vid.* Aurum : parandi ratio
Chylificatio : Deusingius 65. Hollingus 254
Chylus : ductus ejus : Horne 609. Pecquetus 655. Bilsius 759
motus ejus: Spigelius 13. Walæus 701. Deusingius 65. 67. Pecquetus 655
mutatio ejus in sanguinem: Deusingius 67. Sylvius 299
secrectio à fecibus alvinis, inq; vasa meseraica propulsio. Deusingius 67. Sylvius 299
transitus ad lienem : Barbatus 412
ad sanguinem: Lowerus 939
Chymia: Gluckradt 176. Beguinus 540. Viganus 382. Francus 582. Rolfincius 368. 1093. Montanor 369. Conringius 407 408. Papius 653. Weidnerus 701. Baco 948. Brendelius 1052. Auth. Chym. inc. 1057. 1058. 1059. 1060. Auth.

Auth. Chym. var. 1062. 1068.
Conf. Chymia: conſtitutio & natura.
Chymia: antiquitas ejus: Vallenſis 945. Auth. Chym. var. 1062. Rhyne 1093
Ariſtoteli conſentiens: Sennertus 237. Martinus 363
conſtitutio & natura: Sennertus 237. Billichius 72. Illges 510. *Conf.* Chymia
cultores: Francus 583. Weidnerus 701
defenſa: à Bodenſtein 8. Penotus 129. Gerhardus 595. Michelius 709. Harvetus 716. Meierus 817. 818. Borrichius 848. Amelungius 876. Auth. Chym. var. 1067
dignitas: Penotus 130. Amelungius 876. Rhyne 1093. *Conf.* Chymia: laus: it. præſtantia
experimentalis: Ettmüllerus 815
fundamenta ejus: Auth. Chym. inc. 1060
Galeno conſentiens: Sennertus 237. Martinus 363
Hippocratica cum Medicina conjungenda: Follinus 409
impugnata: Grutinius 45. Billichius 72. Albertus 474. Conringius 407. 408. Fenota 519. Savotius 767
laus: Libavius 50. Reineſius 1022. *Conf.* Chymia: dignitas: it. præſtantia
Lexicon ejus: *Vid.* Lexicon Chymicum.
Chymia: neceſſitas: Amelungius 876
ortus: Borrichius 848. Amelungius 876
præſtantia: Bruſchius 283. Auth. Chym. var. 1062. *Conf.* Chymia: dignitas: item laus
principia: Kungelius 623. Boyle 939. Auth. Chym. var. 1062
progreſſus: Borrichius 848. Amelungius 876
rationalis: Ettmüllerus 815
Scriptores: Albineus 827. Borellus 881
vanitas: *Vid.* Chymia: impugnata.
veritas: Rubeus 431. Harvetus 716. Vallenſis 945. Auth. Chym. inc. 1057. 1060. Auth. Chym. var. 1062
utilitas: Amelungius 876
Chymica: Libavius 47. 48. ſeqq. Tenzelius 53. Sala 58. 59. Billichius 72. 73. Schröderus 79. 670. Avicenna 100. Paracelſus 101. ſeqq. Clodius 108. Penotus 129 ſeq. Triviſanus 127. Caravantes 139. Johrenius 210. Lagneus 241. Evchyon 246. Bolneſtus 255. Aſchmole 258. Phædro 335. Ripleus 337. Thomſonus 341. Vollandus 343. Dornæus 350. Blaſius 348. Artocophinus 391. Kunradt 396. Nollius 398. Triſmegiſtus 411. Barnerus 475. Derebecque 479. Hebererus

berus 483. Baccerus 502. Mylius 567. Gerhardus 594. Staht 325. Becherus 619. Rhumelius 658. Rhenanus 666. Glauberus 673. Weidenfeld 681. Langelottus 708. Rulandus 789. Gwyn 794. Bohnius 544. Meierus 817. ſeqq. Micreris 824. Albineus 827. Flamellus 833. Lemery 836. Crollius 859. Faber 895. Poterius 904. Silento 907. Müllerus 920. Lullius 932. Richardus 938. Williſius 1027. Sibilliſta 1050. Puteo 1053. Zadith 1056. Auth. Chym. 1057. ſeqq. Auth. Med. inc. 1073. 1075. Morley 1090

Chymica: arcana & ſecreta: Libavius 48. Hagendornius 256. Meierus 818. Faber 895. Auth. Chym. inc. 1061. *Conf.* Chymica experimenta.

Ars probandi: *Vid.* Probandi Ars Chymica.

Epiſtolæ: Libavius 49

experimenta & inventa: Balduinus 167. Reineccerus 274. *Conf.* Chymica arcana & ſecreta.

inſtitutiones: Becherus 619. Lombardus 881

inſtrumenta: Thurneiſſerus 746. Puteo 1053

Lexicum: *Vid.* Lexicum Chymicum.

medicamenta: *Vid.* Chymica remedia.

Medicina: *Vid.* Chymia.

Chymica: Nonentia: Rolfincius 368. Udenius 1049

Paradoxa: Paracelſus 101. 108

Pharmacopœa: Zieglerus 14. Rhumelius 658. Morley 1090

principia: Ramſajus 139. Martinus 363. Roslin 390. Helmontius 529. Kungelius 623. Gviſſonius 893. Boyle 939. 940

proceſſus veros à falſis dicernendi: Weidenfeld 681

examen eorum: Zwingerus 500

probandi Ars. Libavius 48

projectio: Paracelſus 105

Quæſtiones: Gerhardus 594. Rulandus 789. *Conf.* Quæſtion. Med.

remedia: Zieglerus 14. Heredia 155. Sylvius 299. Travaginus 301. Aras 323. Bierlingius 164. Colle 555. Hofmannus 733. Severinus 776. Tilingius 799. Crollius 859. Poterius 904. Lullius 932. Bergerus 971. Burgundus 1044

abuſus eorum: Hoffmannus 733

præparandi ratio: Penotus 130. à Mutiis 252. Riplæus 337. Zwingerus 500. Lemery 830

præſtantia eorum: Mouſetus 1021

uſus eorum: Hofmannus 733. Frambeſarius 829. Turquetus 997. Mouſetus 1021

Chymi-

Chymica: separationes novæ: Leibnutzius 1093
signa explicata: Auth. Chym. inc. 1059
Cibaria: Rhazes 4. Burchelatus 113. Henriques 329. Mundius 397. 1094. Bruyerinus 546. Stuckius 597. Nonnius 766. Cagnatus 782. Sethi 970. Angvilbertus 992. *Conf.* Alimentum: item Victus ratio.
Cibus: *Vid.* Cibaria
abstinentia diuturna ab eo: *Vid.* Abstinentia diuturna.
coctiles magis an etiam sint magis salubres? Hucherus 610
coquendi quomodo pro infirmis: *Vid.* Coquinaria res
facultates eorum: *Vid.* Cibus: vires
fœtidi: ab eorum usu abstinendum: Cardanus 417
noxii: de Lignamine 660
ordo in iis servandus qualis? Cagnatus 782
parandi eos ratio: *Vid.* Coquinaria res.
utiles: de Lignamine 660
vires eorum: Abhengnefit 1. Razes 4. Freitagius 89. Pisanellus 110. Valla 342. *Conf.* Alimentum: facultates
Cicatrix nigra quomodo dealbanda? Oribasius 858
Cichorium, planta: Gatinaria 779
Cicindela: Thylesius 83
Ciconia: Swalbacius 504. 791
hyement ubi? Swalbacius 504
Cicuta aquatica: Wepferus 616
noxæ ejus: Wepferus 616
Cigni Anatome: Bartholinus 1009
cantus: Bartholinus 1009
Cinamomum: Piso 381
Cinnabaris: Schultzius 357
Antimonii: Hoffmannus 1091
mineralis: Tilingius 800
nativa: Clauderus 1092
Cirrorum morbus: *Vid.* Plica Polonica.
Cithysus, herba: Heroldus 423
Citrus: malum ejus: Grube 409. Pontanus 621. Monardes 839. 840. Natus 901
prægnans: Lofelius 628
Climacterici anni: Floridus 36. Heredia 155. Rantzovius 400. Sylvaticus 538. Stecharius 53. Codronchius 112. Salmasius 205. Tilemannus 694. Gianninius 1019
Clysmatica nova: *Vid.* Infusoria Chirurgia.
Clysteres: Calonymos 138. Galenus 197. Grüling. 913. Gräf 933. 934. Campegius 987
Coagulum lactis: *Vid.* Lac: coagulum
Cochlea: fluviatilis: Lister 787
marina: Lister 787
ova earum: Felix 68
terrestris: Lister 787
Anatomicè descripta: Harderus 613
genitales ejus partes: Harderus 613
Cochlearia, herba: Mollenbrock 1031

Coctio:

©BIUM

Coctio: Nunez 178. Benedictus 719
Coeca Virgo erudita: Peyerus 558
Coecitas: *Vid.* Oculus
Coeliaca paſſio: Archigenes 86
Coelum: Grand 71. Mizaldus 76. Cardanus 418. Jonſtonus 620. Gianninius 1018. 1019. Lydiat 1020
Coena: Thurinus 54. Betius 74. Fiera 112. Garbo 245. Contrada 758. Oddus 847. Bagellardus 867. *Conf.* Cibus
modus ejus: Curtius 793
portio ejus: Oddus 847
prandio liberalior: Paternus
Coeruleum: Bauſchius 626. [126
Coſe: *Vid.* Coffè
Coffè: Baineſius 269. Peterſen 293. Mundius 397
potus ejus: Auth. Med. inc. 1075
Coitus: Villanovanus 91. Aphricanus 223. *Conf.* Conceptio: it. Generatio
Colica: Paracelſus 103. 104. Calonymos 138. Galenus 197. Thaurerus 228. Linden 518. Klopfingerus 623
bilioſa: Citeſius 284
curatio ejus: Eraſtus 1014
tartarea: Paracelſus 105
Collegiandi modus: *Vid.* Conſultandi ratio.
Colli vulnera: *Vid.* Vulnera colli
Colliget Avicen. Blaſius 88. Averrhoes 94
Colliquamenta: Licetus 277
Collyria: *Vid.* Oculus: medicamenta ad eos.
Colocynthidis præparatio: Valerius 434
Colores: Thyleſius 83. Gvimaldus 298. Cardanus 418. Boyle 939. 940. Portius 974. Martinius 1036. Scarmilionius 1040
cauſæ eorum: Savotius 768
Columbi juſculum: *Vid.* Juſculum Columbi.
Coma: Gadaldinus 96. Galenus 190. Poſidonius 925. *Conf.* Soporoſi affectus
Combuſtio: Hildanus 374
Comedones Infantum: Ettmüllerus 1095. *Conf.* Dracunculi
Cometa: Libavius 50. Velſchius 330. Mizaldus 76. Bartholinus 261. Licetus 276. Mey 641. Squarcialupus 780. 1008
indicatio eorum: Eraſtus 1015
Comitialis morbus: *Vid.* Epilepſia.
Complexio: *Vid.* Temperamentum.
mala: *Vid.* Intemperies mala.
Conceptio: Carranza 32. Villanovanus 90. Barbatus 413. Rueff 493. Boſcius 627. Gauricus 751. Tozzus 757. Tilingius 798. Peramato 903. Caſtro 946. Drelincurtius 1088. *Conf.* Coitus: it. Generatio
indicia ejus: Bonaciolus 760
morbi ejus: Maſſarias 25
tubis in uterinis facta: Elsholtius 683. Tilingius 798
Concoctiones quinque corporis humani: Auth. Med. inc. 1073
Concoctio cibi in Ventriculo: Altomarus 251. Fallopius 312. Schoockius 791. Flacius 795. Sebi-

Sebizius 811. Villanovanus 824. Zanardus 824
Concretionis quarundam rerũ cauſæ: Moccius 489
Condimenta: Humelbergius 314. *Conf.* Aromata
Condylomata: Aſpaſia 94
Conjuncta morborum cauſa: *Vid.* Continens morborum cauſa.
Conſenſus & diſſenſus principiorum Medicorum: Avicenna 99
partium humani corporis: *Vid.* Partes: conſenſus earum
Conſilia Medica: Seyler 3. Alexius 23. Gallus 44. Bellocatus 30. Kragius 45. Sylvaticus 123. Victorius 59. Juvellina 125. Thonerus 97. Accurſinius 313. Bravo 152. Scultetus 131. Aſtarius 132. Grunewalt 132. Mocha 136. Piſo 144 Gvarinonius 176. Cornarius 246. Platerus 272. Thiermairius 287. Valleriola 302. Vigianus 17. Bottonus 20. Maſſarias 26. Deodatus 24. Senenſis 471. Vareſius 31. Ellingerus 44. Laurentius 47. Veſalius 56. Alvarez 60. Cermiſonus 62. Francancianus 69. Venuſtus 74. Paracelſus 107. Brunnerus 110. Bendelius 109. Guldenklee 111. Montagnana 116. Verzaſcha 131. Paternus 126. Granitus 224. Romanus 296. Nævius 162. Gockelius 253. Bertinus 323. Bergenſis 348. Velſchius 329. Marius 333. Saxonia 406. Taliacotius 164. Bierlingius 164. Fulginas 319. de Padoanis 388. Horſtius 359. ſeqq. Rolfincius 368. Ballonius 370. Mercurialis 426. Augenius 468. Capivaccius 414. Cardanus 416. Donzellinus 420. Bentius 471. Obicius 466. Bordingus 476. Fontanus 481. Montanus 533. Baverius 539. Colle 555. Crato 561. Fernelius 578. Langius 616. Marci 634. Matthæi 636. de Gradibus 637. Lotichius 656. Brendelius 658. Stephanus 686. Wittichius 703. Zecchius 704. Benedictus 719. Claudinus 720. à Fonte 728. Lautenbachius 709. Scholtzius 736. Roſſius 794. Bellonius 880. Solenander 934. Mercatus 765. Cornax 795. Moronus 797. Frambeſarius 829. Maſſa 839. Fortis 930. Fonſeca 946. 947. Caſtrenſis 984. Turquetus 997. Bartholinus 1008. Burnet 1012. Eraſtus 1017. Mermannus 1021. Trincavellius 1039. 1040. Cruce 1043. Höferus 1051. Tinellus 1056. Auth. Med. inc. 1075. Loſſius 1091. *Conf.* Curationes Med.
Conſvetudo: Gadaldinus 96. Galenus 189. Bartholinus 261
Conſultandi modus: Carcanus 87. Maſſarias 25. Venuſtus 74. Poſſevinus 81. Turrianus 119.

Ranchinus 295. Chryſogonus 270. Fontanus 313. Capivaccius 414. Mercurialis 426. Argenterius 521. Ingraſſias 759. Columbus 814. Ettmüllerus 815. Curtius 832. Sorbait 871. 872. Roſſius 899. Fonſeca 947. Philologus. 1022.
Conſultationes: *Vid.* Conſilia Medica.
Contagio Peſtifera: *Vid.* Peſtis
Contagioſi morbi: Righius 26. Horſtius 362. Fracaſtorius 422. Perlinus 429 Palmarius 724. Hoffmannus 803. Sebizius 811. *Conf.* Epidemici Morbi: it. Peſtis: it. Febris epidemica: it. Febris peſtilentialis
Contagium: Juvellina 125. Baldus 109. Fracaſtorius 422. Perlinus 429. Crato 563. Schröterus 679. Stephanus 686. Sebizius 811. Roboretus 847. Lyonnet 944. Goclenius 950. Eraſtus 1006. Groſſius 1019. *Conf.* Contagioſi morbi
præſervatio ab eo: Caſtellus 886.
Continens morborum cauſa: Bettus 74. Hoffmannus 157. Pacinus 490. Schegkius 494. Nola 515. Peliegrinus 535. Placotomus 661. Fuchſius 743. Caſtrenſis 984. Eraſtus 1014. 1015.
Continentes corporis humani partes: Gliſſonius. 286. 1091
Contractura: *Vid.* Paralyſis
Controverſiæ Medicæ: Abbatius 109. Turcus 301. Valleſius 302. Philaretus 353. Arniſæus 390. Cardanus 418. Allaxinus 473. Magatus 531. Sylvaticus 123. Talentonius 690. Pedroſa 843. Rorarius 843. Sorbait 871. Apono 879. Veiga 1023. Trincavellius. 1039
Contuſio: Paræus 37. Sanctus 781
Convivia: nobilium: Lobera 764. Veterum Germanorum & Græcorum ritus, mores & ſermones: Cornarius 503. Stuckius. 597
Convulſio: Archigenes 86. Gadaldinus 96. Galenus 190. Fontanus 313. Ballonius 371. Frolichius 603. Joubertus 733. Eraſtus. 1015. 1016
ſpuria: Meniotius. 74
Convulſivi morbi: Willis. 1025. 1026
Convulſivi motus: Thonerus 97. Schneiderus 223. Didymus 245. Eckoldus. 480
Coquinaria res: Cœlius 85. Villanovanus 91. Apitius 134. Humelbergius 314. Agrippa 393. Willichius 707. Syngrapheus. 924
Cor: Ludovicus 73. Avicenna 99. Landus 121. Fracaſſatus 142. Seger 339. Moebius 356. Albertinius 387. Rolfincius 367. Hippocrates 437. Craft 727. Taurellus 845. Lowerus 939
adeps ejus: Severinus 777
affectus ejus p.n. Gvainerius 72. Bulgetius

Bulgetius 94. Montagnana 117. Albertinius 387. Jordanus 424. Mercatus 765. Veiga 1023
Cor: animalium reſuſcitatum: Peyerus 558
diaſtole ejus: Papinius 841
facultates: Avicenna 99
flammula ejus: Holſtius 485. Bartholinus 1010
hepate an prius formetur? Novocampianus 21
hirſutum: Crinitus 888
inverſio memorabilis: Hoffmannus 307
morbi ejus: *Vid.* Cor: affectus ejus p. n.
motus: Spigelius 12. Harveus 378. 1093. Pariſanus 17. Deuſingius 64. Leichnerus 254. Milichius 488. Primeroſius 492. Beverovicius 544. Riolanus 670. Tozzus 757. Cartes. 937
officia: Gviffartus 982
officium novum: Riolanus 670
palpitatio: Camutius 41. Patina 122. Heredia 155. Albertinius 387. Langius 625. Sebizius 811. Caſtellus 908. Piſſinius 964
partes: Milichius 488
polypus: Malpighius 772. 773. Piſſinius 964
pondus ejus quomodo creſcat & decreſcat? Crinitus 888
princeps corporis humani: Schegkius 494. Campegius 989
ſangvificet an? Bartholinus 149. Giffartus 892
Cor: ſeptum ejus perviũ: Gaſſendus 891. Hordanus 985
ſingularia de eo: Crinitus 888
tremor: Villanovanus 91. Calanus 927
vaſorum in fœtu unio: Leonis vires: Avicenna 99. Taurellus 845
Corallia: Paracelſus 105. Penotus 130 Imperatus 274. Ganſius 628
differentiæ: Ganſius 628
ortus eorum: Ganſius 628
præparationes ex iis: Ganſius 628
tinctura eorum: Ettmüllerus 815
tincturæ eorum præparatio & uſus: Penotus 130
vires: Ganſius 628
Cordialem aquam concinnandi & uſurpandi verus modus: Deodatus 182
Cordialia Medicamenta: Avicenna 98. Rinius 122
Cornu aureum: Bartholinus, Jun. 150. Wormius 855
Cervi: Hildebrand 45
ſalis ejus uſus & abuſus: Willius 695
vegetatio eorum: Malpighius 773
Cornuti homines: Urſtiſius 260. Francus 326
Corporis & Mentis diſtinctio: Cordemoy 225
reſtitutio: Clarck 372
Corpulentia nimia: Sebizius 815. *Conf.* Obeſitas
Corrigentia medicamenta: Wittichius 703

Lindenius renovatus sive Johannis Antonidae Van der Linden De Scriptis Medicis ... - page 1154 sur 1339

Corruptio: Betera 270. Chartarius 628. Zahardus 824
Coryza: Schneiderus 221. *Conf.* Catarrhus
Coſmetica: Villanovanus 91. Criton 228. Fallopius 312. Rondeletius 384. Kraut 332. Varignana 385. Mercurialis 425. Beſardus 524. Minadous 693. Stephanus 686. Minadous 693. Zimara 775. Nicolus 841. Foreſtus 890. 891. Laurembergius 898. Hafenrefferus 957. Trotula 1030. *Conf.* Cutis affectus p. n.
Cotoneum lignum: de Claf 229
Cotulæ Elephantinæ: Nemicus 992
Coxendicis dolor: *Vid.* Iſchias
Crambe: Thuanus 474
Cranium: *Vid.* Caput
contuſio in pueris: Corteſius 526
curatio ejus: Craſſus 419. Sanctus 781
fractura: Fumanellus 70. Berengarius 475
læſum abradendum: Paſſerus 657
læſum perforandum: Paſſerus 657
uſtio ejus: *Vid.* Caput: uſtio
Crapula: *Vid.* Ebrietas
Craſis: *Vid.* Temperamentum
Craſſities corporis: *Vid.* Corpulentia nimia
Creatio: Libavius 51. Piſida 337
Crepitus Ventris: Goclenius 950
Cribriforme os: Schneiderus 221
Crinones Infantum: *Vid.* Comedones Infantum
Criſis: Amatus Luſitanus 35. Laurentius 47. Ludovicus 73. Gadaldinus 96. Paracelſus 103. Optatus 136. Romatetus 146. Galenus 192. Plejerus 227. Möglingius 234. Bayle 282. Sanches 297. Bonipertus 413. Salvianus 466. Fontanus 481. Donatius 526. Zinckius 750. Claudinus 720. Martianus 724. Fuchſius 744. Tozzus 757. Sebizius 811. Blondus 812. Leonicenus 837. Ægineta 866. Pellicia 870. Fludd 942. Salvianus 656
Criticidies: Aben Ezra 2. Daca 32. Amatus Luſitanus 35. Floridus 36. Argolus 38. Cartagena 62. Petitæus 79. Ferrerius 95. Gadaldinus 96. Philotheus 96. Optatus 136. Dariottus 182. Galenus 192. Collimitius 324. Riif 366. Hippocrates 436. Obicius 466 Maginus 519. Guntherius 598. Lalamantius 624. Moriſotus 645. Zecchius 705. Zinckius 705. Claudinus 720. Eichſtadius 731. Gauricus 751. Tozzus 757. Sebizius 811. Blondus 812. Ægineta 866. Corteſius 887. Fludd 942. Boderius 1011. Gianninius 1019. *Conf.* Criticidies: cauſæ eorum.
abuſus circa enumerationem eorum: Caſtellus 886

Critici:

Critici dies: causæ eorú: Thurinus 54. Blondus 812. Optatus 136. Fracastorius 422. Claudinus 720. Fludd 942. *Conf.* Critici dies
Crocodilus: Hammen 763
Crocus: Hertodt 576
Cruentatio Cadaverum præsente occisore: *Vid.* Cadaverum cruentatio præsente occisore
Crystallus Islandicus: Erasm. Bartholinus 261
Cucurbitulæ: Rhazes 4. Galenus 193. Lucas 224. Balamius 273. Rulandus 789. Sebizius 810. Horatianus 846. Alpinus 926. Martinius 1036. *Conf.* Scarificatio
abusus earum in febribus putridis: Aquapendens 421
corneæ: Minadous 693
damnum ex iis: Sporischius 685. Jostrerius 713
usus earum: Antylus 84. *Conf.* Cucurbitulæ
Culter deglutitus: Beckherus 230. Jessenius 618
Cuprum: Sala 59. Penotus 130. Rolfincius 368. Mylius 568. Nortonus 959
aureum: Balduinus 167
præparationes ejus: Penotus 130. Müllerus 920
Curationes Medicæ: Gassarus 6. Deodatus 24. Lusitanus 35. Jungius 98. Paracelsus 107. 108. Juvellina 125. Appellatus 230. Reusnerus 430. Martius 506. Romerus 493. Mennus 604. Hillerus 608. Bningerus 650. Riverius 739. Rulandus 789. 790. Fontanus 833. Rusticus 878. Poterius 904. Diversus 905. Grüling. 912. 913. *Conf.* Consilia Med. it. Observationes Med.
Chymicæ: Faber 895
morborum admirandæ: Cardanus 417. 418
Curativa Ars: *Vid.* Methodus medendi
Cuticulæ usus: Seger 338
Cutis affectus p.n. Campolongus 16. Montagnana 117. Sennertus 237. Mercurialis 425. Minadous 532. 693. Joubertus 734. 735. 426. Hafenreffe-rus 957
apertiones: Paracelsus 107
vitia: *Vid.* Cutis affectus p.n.
usus: Seger 338
Cydonium malum: Jungius 338
Cygni Anatome: Bartholinus 149
cantus: Bartholinus 149
Cynosbatorum descriptio: Hagendornius 256

D.

DActylus Idæus: Libavius 50
Dæmon: nati cujusdam prodigium: Cælar 751
Dæmones: Cardanus 419. Durastantes 504. le Grand 71
concubitus eorum: Boscius 627
genera varia eorum: Auth. Med. inc. 1069

©BIUM

Dæmones: geſtatio eorum: Libavius 50
morborum an ſint cauſæ? Duraſtantes 504
nati cujusdam proprius: Cæſar 751
præſtigiæ eorum: Wierus 702. Argentinus 938
pleudomonarchia eorum: Wierus 702
ſublunares: Pictorius 335
vires eorum: Licetus 278
Dæmoniaci: Paracelſus 106
Damæ: Harderus 613
interanea earum: Harderus 613. *Conf.* Ægagropil.
Decoctorum examen: Braſavolus 78
Declinatio morborum: Alexandrinus 718
mori an quis poſſit in ea? Alexandrinus 718
Decoratio: *Vid.* Coſmetica: item Cutis affectus p. n.
Decrementum: Zanardus 824
Decretorii dies: *Vid.* Criticidies
Dedecoratio: *Vid.* Coſmetica: it. Cutis affectus p. n.
Defuncti medicatio: *Vid.* Poſtpraxis Medica
Deglutita p. n. curata: Wierus 702
Deliquium animi: *Vid.* Animi deliquium
Delirium: Meniotius 74. Archigenes 86. Paracellus 103. Poſidonius 925. *Conf.* Phrenitis
cauſæ ejus: Heredia 900
natura ejus: Heredia 900
præſervatio ab eo: Paracelſus 103
Democriti Philoſophia: Magnenus vita: Magnenus 554 (554
Dentes: Euſtachius 115. Cardanus 418. Sebizius 811. Eraſtus 1016
affectus p. n. eorum: Montagnana 117. Heurnius 605. 606. Vigirius 698
aureus: Tylkowski 7. Liddelius 252. Horſtius 485. Ingolſtetterus 618. Rulandus 790. 791
calido à morbo doloroſo affectorum curatio: Sophiſta 7
dolor eorum: Strobelbergerus 687
curatio ejus: Strobelberger 687
ſymptomatibus cum graviſſimis ſtipatus: Deodatus 183
tabacum an ei conferat? Pallu 1039
extrahendi eos modi varii: Strobelberger 687
generatio eorum: Libavius 50
obſervationes circa eos: Tyſſon 1091
ficco à morbo affectorum curatio: Sophiſta 7
ſtridor: Sebizius 811
vitia: *Vid.* Dentium affectus
Dentitio: Hippocrates 437
Derivatio: Dunus 991. 992
Deſtillatio Chymica: Paræus 37. Placotomus 661
aquarum: *Vid.* Aqua: deſtillatæ
oleorum: *Vid.* Oleum: deſtillatio eorum
Diabetes: Paracellus 103. Augenius 469.

469. Seidelius 681. Henricus 786. Piſſinius 964
Diæta: Rhazes 4. Guldenklee 111. Fiera 112. Gordonius 128. Galenus 184. Geſnerus 208. Cardoſus 274. Tartaqua 315. Amthor 147. Kraut 332. de Solo 352 Blaſius 348. Vereyken 358. Copus 372. Menapius 379. Knyf 379. Hippocrates 437. Montanus 532. 534. Saliceto 385. Agrippa 393. Anriquez 394. Cruſerius 408. Bontius 476. Curio 563. Fuhrmannus 482. Joepſerius 486. Thriverius 432. Cardanus 416. 417. de Partibus 491. Helmontius 530. Rotmundus 550. Crato 562. Stuckius 597. Gvintherius 597. Krafft 623. Manelphus 633. de Gradibus 637. Merenda 657. Placotomus 661. Urſinus 700. Zantuliete 704. Quercetanus 711. Iſaac 714. Bauſchius 740. Lemnius 748. de Avila 759. Pauſa 788. Clauſſius 792. Hiſpanus 893. Britannus 940. Goclenius 950. Carterius 982. Anguilbertus 992. Theodorus 994. Zwingerus 998. Groſſius 1019. Voglerus 1033. Tenck 1094. *Conf.* Sanitas conſervanda: it. Victus ratio.
acutis in morbis: *Vid.* Acutus morbus: diæta in iis inſtituenda
extrema ejus: Polcaſtris 969
Diæta: laus: Menapius 379. Oethæus 489
mala: Joſtrerius 713
morbi eâ curandi: Sporiſchius 685
ſalubris: Galenus 189. Menapius 379. Hypocrates 487. *Conf.* Diæta
utilitas: Menapius 379. Oethæus 489. Cornarus 761
Diaphragma: Pariſanus 17. Bartholinus 1089. Riolanus 670
Diarrhæa: *Vid.* Alvus: fluxus
Diaſtatica Medicina: *Vid.* Statica Medicina.
Dictionarium Medicum: *Vid.* Lexicon Medicum.
Dies Critici: *Vid.* Critici dies.
Digeſtio humorum: *Vid.* Humor. digeſtio
Digeſtiva Medicamenta: Wittichius 703
Digitorum motus læſus: Pantius 26. Boſcus 465. Oncalchus 535
Diluvii univerſalis ortus & cauſæ: Lydiat 1020
Dioſcoridis vita: Poſſevinus 81
Diſcendi Medicinam ratio: Zaluzanius 9. Kyperus 20. Merindolus 75. Poſſevinus 80. Drelincurtius 141. Sennertus 235. 236. 238. Mercurialis 427. Francus 326. Schenkius 590. Bartholinus 148. 1008. Hoffmannus 159. Cornarius 503. Montuus 428. Pons 491. Heurnius 606. Magirus 632. Placotomus 661. Steinpeiſius 792. Laurem-

rembergius 897. Fonseca 946. Partlicius 969. Hafenrefferus 957. Gvenellon 892. Pallu 1028
Dispensatorium Chymicum : *Vid.* Chymica Pharmacopœa
Medicum : *Vid.* Pharmacopœa
Divinationes : Peucerus 163. Combachius 556
Divinum in morbis : Jordanus 423
Diuretica : *Vid.* Urinam moventia medicamenta
Doctores Medicinæ creandi modus : Sorbait 871
Doemon : *Vid.* Dæmon
Dogmatica Medicina : Montuus 428
præstantia ejus : Montuus 428
Dolor : Platerus 271. Chicotius 551. Gutierrez 626. Cattier 714. Sebizius 811. Jossius 828
species ejus : Veiga 1023
venæsectio in omnibus conducit : Paniza 767
Dorsi ferramenta : Courvee 554
Dosis Medicamentorum : Montagnana 117. Victorius 124. Penotus 130. Marggravius 333. Etschenreuterus 316. Fulginas 319. Rondeletius 384. Alstedius 602. Schyronius 680. Oddus 779. Rulandus 790. Curtius 793. Sorbait 872. Garbo 1018. Auth. Med. inc. 1071. Auth. Med. var. 1077. 1081
Dracones : Jonstonus 620. Aldrovandus 1047
Dracunculi : Cunelius 325. Velschius 330. Leonida 747. *Conf.* Comedones Infantum
Dropax : Archigenes 86. Saxonia 405
Dysenteria : Archigenes 86. Deodatus 183. Sennertus 236. Scribonius 370. Hildanus 374. Gvarguantus 470. Lamoniere 624. Lonerus 660. Döringius 814. Agerius 829. Foresterius 1018
chalybeatâ curatur aquâ : Deodatus 183
epidemica : Ayrer 176. Lamoniere 624
hepatica : Meniotius 74
pruna recentia an in ea conveniant ? Döringius 814
purgatio an conducat in ea ? Lanceanus 986
sero lactis curatur : Heyden 409
venæsectio an conducat in ea ? Lanceanus 986
uva recentia an in ea conveniat ? Döringius 814

E.

EBenum fossile : Libavius 50
lignum : Paracelsus 105
Ebriamina : Meibomius 604
abusus eorum : Hannemannus 629
usus eorum : Hannemannus 629
Ebrietas : Scidelius 134. Gesnerus 211.

211. Stromerus 403. Philumenus 923. Stenius 980
Ebrietas: cauſæ ejus: Placotomus 661
curatio ejus: Placotomus 661
præſervatio ab eo: Placotomus 661
turpitudo: Pictorius 336
Ebriorum affectiones: Willichius 707
mores: Willichius 707
Ebur foſſile: Libavius 50
Echini Anatome: Blaſius 349
Ecchymata Infantum; Paræus 37
Ecſtaſis: Licetus 277
Effervescentia: Caſtellus 887
inteſtinaliis: Caſſius 41
Electricæ qualitates: Medeira 525
Electuaria examinantur: Braſavolus 78
Elementa: Linden 518. Galenus 188. Drebelius 226. Lopius 245. Grembs 291. Helmontius 529. Montanus 532. Crato 561. Nierembergius 575. Contarenus 560. Kraut 332. Cardanus 416. Pingvia 435. Havenreuterus 631. Riolanus 667. Iſaac 714. Hund 770. Meſſahhala 812. Zanardus 824. Mazinus 870. Peramato 903. Odonus 934. Lydiat 1020. Voglerus 1033.
conſervatio eorum in homine: Paracelſus 104
facultates binas habent: Augenius 469
generatio eorum: Paracelſus 105
Elementa: miranda eorum: Jonſtonus 620
mixtio eorum: Contarenus 560
numerus eorum: Tilemannus 694
ſeparatio eorum: Paracelſus 105
Elephas: Prætorius 511. Gillius 892
Elephantiaſis: Paræus 37. Fumanellus 69. Archigenes 86. Weickardus 92. Crinitus 888. *Conf.* Lepra Græcorum: Stollius 688
Elixiria: Paracelſus 104
Elixir Proprietatis: Langius 170
Vitæ: Steebius 553
Embrochatio: Thurnius 54
Embryo: *Vid.* Fœtus
Emetica: *Vid.* Vomitoria
Empirica Medicina:
abuſus ejus: Döringius 814
uſus ejus: Döringius 814
Empirici Medici: *Vid.* Medicaſtri
Emplaſtra: Garbo 245
examinantur omnia: Braſavolus 78
hernias ſcrotales ſine ſectione curans: Schultzius 111
pompholygis: Hiera 412
Empyema: Archigenes 85. Caſtellus 908
expurgatio ejus: Botterus 391
Enemata: *Vid.* Clyſteres
Enterocele: *Vid.* Hernia inteſtinalis
Epar: *Vid.* Hepar.
Ephemera, vermis: Mey 641
Britannica: Cajus 548

©BIUM

Ephialtes : *Vid.* Incubus
Ephilides maculæ : Criton 228
Epidemica Febris: *Vid.* Febris Epidemica
Epidemici morbi: Chioccus 41. Gendre 71. Foesius 84. Gadaldinus 96. Codronchius 112. Galesius 115. Claramontius 139. Morley 178. Schachtius 752. Galenus 196. Myc 309. Sylvius 689. Vallesius 303. Cruserius 408. Mercurialis 425. Hippocrates 437. Heringius 468. Esteve 481. Soldus 495. Rhumelius 559. Burserus 507. Heberling 601. Ammonius 513. Alexandrinus 114. Carnevala 525. Cavallarius 525. Donatus 526. Montanus 206. Betera 270. Sylvius 689. Fuchsius 744. Stenglius 756. Duretus 762. Zuccarus 782. Ficinus 783. Steinpeisius 792. Palladius 863. Castellus 885. Castro 887. Phrygius 891. Girardetus 892. Steve 894. Heredia 900. Ulstadius 922. Bartholinus 1008. Sommentius 1024. Auth. Med. var. 1082. *Conf.* Contagiosi morbi : it. Pestis : it. Febris epidemica : it. Febris pestilentialis
curatio eorum : Sylvius 689. Ficinus 783. Sydenham 1024. 1096
inauditus: Fanoisius 369
Leidensis causæ naturales: Sylvius 689
Epidemici morbi: præservatio ab iis: Sylvius 689
Epilepsia: Fernelius 577. Villanovanus 91. Paracelsus 104. Zieglerus 181. Eysenmengerus 554. Fernelius 577. Fontanus 481. Tatai 332. Phædro 334. Torræus 31. à Bra 391. Gabucinus 423. Tamaro 499. Streitter 611. Havenreuterus 631. Marci 634. Untzerus 801. Carterius 806. Posidonius 925. Castrensis 984. Erastus 1016. Cruce 1043
affectus locus in ea : Schneiderus 223. Sponius 1094
causæ ejus : Marci 634. Schneiderus 223
curatio: Schneiderus 223. Untzerus 801. Vege 908. Erastus 1014
homines qui ei maximè obnoxii: Crinitus 888
hysterica: Moranus 245. Paracelsus 107
infantum: Serna 586
motus: *Vid.* Convulsivi motus
procursiva: Bootius 88
Epilepticus puer: Galenus 195. Leonicenus 837
Epistolæ Medicæ : Gaffarus 6. Occo 10. Mundella 31. Dudithius 44. Kragius 45. Libavius 49. Rôslerus 53. Alvarez 60. Thonerus 97. Ronsseus 108. Guldenklee 111. Verzascha 131. Oslevius 143. Gesnerus 210. Liens 227. Miverius 234. Lubinus 257. Licetus 278. Hoffmannus 156. Lind-

Lindnerus 161. Wolffius 165. Faber 325. Horſtius 455. 485. Hildanus 374. Capivaccius 414. Donzellinus 420. Hippocrates 438. Augenius 468. Theodoſius 538. Crato 562. Sennertus 237. Hornungus 610. Langius 625. Manardus 632. 633. Stephanus 686. Veslingius 698. Wittichius 703. Benedictus 719. Scholtzius 736. Moronus 797. Maſſa 839. Matthiolus 877. Schenfelder 918. Cartes 937. Bartholinus 1008. Burnet 1012. Mouſetus 1021. Reineſius 1022. Trincavellius 1039. 1040. Cruce 1043. Auth. Med. inc. 1075. Auth. Med. var. 1082. 1085.

Epithemata antiquis Medicis an cognita fuerint? Caſſola 961

Epithymum, herba: Faber 576

Equus: Anatome: Blaſius 349

ætates eorum cognoſcendi ratio: Winterus 1092

curantio eorum: Ruſius 736. Naaldwyck 901. Winterus 1092

diſciplina: Camerarius 507. Ruſius 736. Naaldwyck 901

Medicina eorum: Winterus 1092

natura eorum: Naldwyck 901

temperamenta eorum cognoſcendi ratio: Winterus 1092

Equeſtris res: Camerarius 507

Errores Medicorum: Paracelſus 102. Obicius 466. Briſianus 473. Cardanus 418. Malus 633. Pfautius 658. Joubortus 735. Leonicenus 837. Seraphinus 924. Allaxinus 473. Primeroſius 492. Argenterius 522. Fuchſius 743. Sanctorii 960. Montius 963. Collado 995

practicorum: Schopffius 3. Niger 79

Eryſipelas: Santacruz 80. Hippocrates 437. 451. Ruſticus 878

Eſculenta: *Vid.* Alimentum: item Cibus

Eſſentiæ Chymicæ:

præparandi ratio ſine igne: Clauderus 310

ſtomachica ſingularis: Thomſonus 341

vegetabilium: Sala 58

Eſula: Gatinaria 779

Evnuchi: Bravo 546

Evpatorium Meſues, herba: Heroldus 423

Exanthemata: Paræus 37. Rivettus 337

venæſectio in iis neceſſaria: Badius 962

Excrementa: Mercurialis 426. Montanus 533. Savonarola 643. Fonſeca 946

evacuatio eorum p. n. Fumanellus 70

medicamenta ex iis: Rulandus 570

retentio eorum p. n. Fumanellus 70

ſigna ex iis: Fludd 943

Lindenius renovatus sive Johannis Antonidae Van der Linden De Scriptis Medicis ... - page 1162 sur 1339

©BIUM

Excrementa: vitia eorum: Platerus 272
usus: Licetus 277. Rulandus 570
Excrescentiæ: Peccettius 292
Excreta & retenta: Fumanellus 69. Lymbisanus 470
Exercitatio Corporis: *Vid.* Gymnastica Ars.
Exercitia Corporis: *Vid* Gymnastica Ars.
Experientia conjungenda cum ratione in Physica, Medicina, & Chirurgia: Bayle 282
Experimenta Medica: Rhazes 4. 5. Gassarus 6. Mundella 31. Mizaldus 76. Paracelsus 102. Juvellina 125. Galenus 196. Gesnerus 209. Petri 227. Fallopius 312. Livelaticus 333. de Padoanis 389. Bonacossus 404. Grube 409. Reusnerus 430. Romerus 493. Rechembergius 501. Martius 316. Ringelbergius 509. Stromajerus 604 Heurnius 607. de Bosco 614. Weckerus 616. Langius 625. 626. Manlius 633. Mesues 640. Renodæus 666. Baricellus 719. Riverius 739. 740. Legius 745. Stromajerus 1024. Cnöffelius 1087. *Conf.* Medicamenta evporista: it. singularium descriptiones
Extracta Chymica: Libavius 51

F.

FAciei affectus p. n. Montagnana 117. Veiga 1023
signa: *Vid.* Physiognomia
varietas humanæ: Merbitzius 695
Facultates: Linden 60. Galenus 188
dispensantes corpus nostrum: Peramato 903
formatrix: Mundinius 826. Leonicenus 837
naturalis: Joubertus 733. Lemosius 764. Sebizius 810. 811
principum sedes: Hoffmannus 158. Claudinus 719. 720. 721
Fœmina: *Vid.* Fœmina
Falcones aves: Alb. Magnus 21
Fames: Deusingius 66. Licetus 276. Fancredus 730. Sebizius 811. Jossius 828
medela ejus: Sylvius 497. Struppius 511. Linden 517
Fasciæ: Paræus 37. Galenus 195. Vidius 1042
Fascinatio: Cartagena 62. Galenus 196. Aphricanus 224. Cascales 292. Heredia 155. Jordanus 424. Frommannus 551. Han 110. Codronchius 111. 112. Gutierrez 626. Wierus 702. Vairus 746. Argentinus 938. Eraslus 1013. Tandlerus 1029. *Conf.* Magia: it. Magica
casus ejus mirus: Colbius 509. Lægerus

Lindenius renovatus sive Johannis Antonidae Van der Linden De Scriptis Medicis ... - page 1163 sur 1339

Faſcinatio : cauſæ ejus : Vairus 746
modus ejus communis impoſſibilis: Frommannus 551. Fevinus 941
morbi ex ea orti: Horſtius 485. Sclanovius 388
cognoſcendi quomodo ? Colle 555
curandi quomodo? Villanovanus 91. Colle 555. Frommannus 551
nugæ ejus confutatæ : Frommannus 551. Vairus 746. Fevinus 941
ſpecies ejus: Vairus 746
Faucium peſtilens affectus: Sgambatus 515
ulcera: Foglia 275
Feces alvi : *Vid.* Alv. feces
Febrifuga remedia : *Vid.* Febris: curatio
Febrifugus pulvis : Coningius 59. Chiffletius 612. Faber 467. Sturmius 948
Febris : Aben Zoar 2. Rhazes 5. Actuarius Johann. 7. Amidenus 18. Trallianus 28. Baroccius 31. Daca 32. Chriſtianus 42. Linden 60. Chalmeteus 63. Deuſingius 63. Fumanellus 69. Gradi 71. Gvainerius 72. Villanovanus 92. Weickardus 92. Averroes 95. Avicenna 100. Celſus 101. Paracelſus 104. Montagnana 117. Reusnerus 118. Matamorus 122. Gordonius 129. Aſtarius 132. Bauderonus 133. Plinius 137. Mariottus 143. Barzizius 175. Aphricanus 224. Maroxa 229. Sennertus 236. Liddelius 252. Meara 255. Rudius 266. Chryſogonus 305. Platerus 272. Mena 273. Piens 273. Jacotius 244. Licetus 278. Caſerta 279. Arcæus 279. Joel 288. Grembs 291. Sanches 297. Sylvius 299. Valleſius 303. Fulginas 319. Saxonia 405. Fontanus 834. Sophia 316. Gariopontus 317. Bravo 546. Hoffmannus 159. Peucerus 163. de Solo 352. Harvey 352. Horſtius 360. ſeqq. Rolfincius 367. Hollerius 484. Gehema 501. Brixienſis 371. Giſcaterius 376. Rondeletius 384. Stratenus 385. Slatholm 385. Varignana 385. Verignaneus 386. Haly 387. Gibaltus 388. de Padoanis 388. Capivaccius 414. Mercurialis 427. Montuus 429. Ochus 429. Augenius 469. Lymbiſanus 470. Horſtius 486. Primeroſius 492. Sylvius 497. Argenterius 521. Helmontius 528. Ferrandus 579. Corteſius 526. Lancius 549. Fernelius 578. Werdenbergius 585. Heurnius 605. 606. Pulverinus 608. Hucherus 610. Gutierrez 626. Manelphus 633. Marinellus 635. Savonarola 643. Lotichius 656. Platearius 662. Serapion 681. Stephanus

nus 686. Tornamira 695. Iſaac 714. Bellinus 731. Meyſſonnerius 738. 739. Dinghemius 741. de Victoriis 746. Mercatus 765. S. Sophia 783. Matamorus 792. Blanchellus 811. Boutherove 813. Boccangelinus 831. Fontanus 834. Nicolus 841. Nonus 846. Oritoſius 858. Brunsfelſius 861. Palladius 863. Florembenus 864. Ægineta 866. Sorbait 871. Apono 879. Mercado 899. Heredia 900. Paſchalis 902. Poterius 904. Philonius 922. Serenus 928. Dûrandus 930. Fortis 930. Lowerus 939. Fonſeca 946. 947. Scarabicius 965. Acampus 970. Campegius 986. Groſſius 1019. Veiga 1023. Willis 1025. 1026. Serrier 1030. Ducretus 1031. Martinius 1036. Binder 1037. Vidius 1041. Hutten 1046. Zacutus 1055. Auth. Med. inc. 1073. Auth. Med. var. 1076

Febris: acutarum prognoſis: Borgdieu 147

ardens:
aquâ frigidâ ad ſatietatem exhibitâ curata Nehemia 3
curatio ejus: Riverius 739 Philumenus 923
purgatio an in ea conveniat? Campegius 986
venæſectio an in ea conveniat? Campegius 986

Febris: aurium dolor in ea: Philumenus 923
caloris ejus eſſentia & natura: Mercatus 766
catarrhalis: Maſſarias 25. Bokelius 544
cauſa: Aphrodiſeus 23. Valla 342. Torinus 19. Ochus 429. Pacinus 489. *Conf.* Febris
compoſitio earum: Planerus 662
continua: Jones 620
curatio ejus: Lommius 707
controverſiæ circa hanc doctrinam agitari ſolitæ: Reyſtavares 259
curatio: Torinus 19 de Grad 71. Landulphus 132. Altomarus 251. Barzizius 175. Chriſogonus 304. Sophia 316. Heredia 156. Bergenſis 348. Bertinus 323. Lycius 412. Cahagneſius 478. de Contecillis 516. Victorius 123. Leo 249. Jacchinus 745. Severinus 775. Strobelberger 687. Cagnatus 782. Curtius 793. Tucca 873. Ruſticus 878. Sydenham 1024. *Conf.* Febrifugus pulvis
errores in iis committi ſolitæ: Holderhoff 260
definitio ejus: Eraſtus 1016
diæta qualis in ea conveniat? Brutus 133. Luſitanus 133. Geſnerus 208

Febris:

Febris: differentiæ: Aphrodiſeus 23. Vega 180. Galenus 190. Valleſius 303. Valla 342. Paxmannus 399. Milichius 489. de Conteciliis 516. Sylvius 497. Navarrus 535. Bravus 546. Gadaldinus 96. Planerus 53. Sturtiades 341. Eobanus 589. Sylvaticus 123. Hippocrates 447. Acampus 970. Thomas 980. Fuchſius 744. Leonicenus 837. Montius 864. Pereda 903. Garbo 1018. Veiga 1023. Trincavellius 1039. 1040

ephemera: Cajus 548
non ſpirituum, ſed ſolidorum eſt inflammatio: Ochus 429

epidemica: Burſerus 507. Fonſeca 68. Gendre 71. Gemma 226. Becklerus 231. Sylvius 497. Sporiſchius 685. Meyſſonnerius 738. Keplerus 764. Morellus 644. 901. *Conf.* Epidemici morbi: it. Contagioſi morbi.

curatio ejus: Cnœffelius 42
fluminibus comparatur: Licetus 278
frigida: Deuſingius 67
hectica: *Vid.* Hectica febris
humoralis: Thomaus 138. Joubertus 734. Seidelius 134. Simonius 979
intermittens: Perellus 292. Croſs 285. Drageus 373. Jones 620, 1095

Febris intermittens: curatio ejus: Dioſcorides 248
focus ejus: Lobettus 73
maligna: Lupeus 34. Fonſeca 68. Meniotius 74. Bauderonus 133. Gallus 44. Beckherus 231. Betera 270. Alphanius 279. India 287. Stabilis 298. Laurembergius 383. Ochus 429. Alpherio 472. Donatellus 572. Strobelberger 687. Minadous 693. Meyſſonnerius 738. Tirellus 803. Neucrantz 870. Angelutius 994. 995. Auth. Med. var. 1082. *Conf.* Febris: peſtilens
causa proxima: Paulli 973
curatio: Wierus 702. Paulli 973
paroxyſans: Moræus 290
venæſectio an in ea conveniat prope dextri pedis pollicem? Laurentius 327
mali moris: Chioccus 41
materia ejus: Bensius 471
miliaris: *Vid.* Febris purpurea
morborum omnium reliquorum idea eſt: Lotichius 676
periodicatio: *Vid.* Febris: typi
peſtilens: Benedictus 24. Cnöffelius 42. Gallus 44. Lacuna 47. Treviſius 55. Juvellina 125. Bauderonus 133. Thomaus 138. Gallus 142. Gem-

©BIUM

Gemma 226. Altomarus 241. Philalethes 264. Betera 270. Alphanius 279. Gratarolus 377. Saxonia 405. Augenius 469. Gvargvantus 470. Montanus 533. Crato 563. Rivettus 337. Columba 349. Assonville 370. Donzellinus 420. Alpherio 472. Sylvius 497. Matthæi 636. Morellus 644. 901. Scillerus 676. Mercatus 765. Weinrichius 792. Massa 838. Rusticus 878. Olaus 901. Diversus 905. Fonseca 947. Laurentius 947. Goclenius 949. Grossius 1019. Trincavellius 1039. 1040. *Conf.* Febris; maligna

Febris: pestilens: causæ: Olaus 901
curatio: Schitlerus 676. Augenius 469. Leonius 952
pestis ex ea sæpe fit: Gemma 226
phoenigmata malè adhibentur in ea? Columba 349
præservatio ab ea: Schitlerus 676
symptomata ejus: Olaus 901. Augenius 469
theriacæ usus in ea: Saxonia 406. Valdanius 712
venæsectio pro curatione noxia: Matthæi 636
vesicatoria an in ea conveniant? Saxonia 406
pestilens & maligna quomodo differant? Alpherio 479

Febris: petechialis: Laurembergius 380. Follinus 409. de Carmona 549. Burserus 507. Mercatus 766. Tilingius 799. Musa 838. *Conf.* Febris: punctícular. epidem.
causa proxima: Paulli 973
curatio: Paulli 973
peticularis: Loboretus 846
præservatio: Villanovanus 91
prava cum periculo: Truncolius 500
prognosis: Horstius 362. Leonius 952
puncticularis epidemica: Torcus 31. Castro 886. *Conf.* Febris: petechial.
purgantium medicamentorum usus: Picinus 803
purpurea: Pidoux 293. Morellus 644. 901. Neucrantz 870
epidemialis: Thæreus 555. Morellus 644
ferosa: Marchantius 633
pustulæ in ea: Lycius 412
putrida: Ochus 429. Minadous 694. Caprilius 923. Erastus 1015. Baldutius 1034
causæ: Schegkius 494
cucurbitularum abusus in ea: Aguapendens 421
curatio: Aquilar 278. Schyronius 680. Zecchius 704 Pomius 710
focus ejus: de Vincentiis 28. Justus 918
indicationes: Caimus 925
salvatella in ea secanda: Sylvaticus 537

Febris:

Febris putrida: ſigna: Saxonia 405
ſymptomata ejus: Philumenus 923. Saxonia 405
venæſectio an adhibenda in ea? Thurinus 54
quartana: Wierus 702. Joubertus 733. 735
curatio ejus: Menapius 379. Strobelberger 687
helleborus contra eam: Jordanus 621
laus ejus: Menapius 379
renum: Paracelſus 103
rigor: Paxmannus 399. Milichius 489. Schegkius 494. *Conf.* Rigor
ſanguinea: Montanus 533. Aquilanus 961
ſemitertiana: Dunus 991
ſigna: Torinus 19. de Grad 71. Deuſingius 67. Cartagena 62. Barzizius 175. Montanus 533. Richardus 938
ſtomachi: Paracelſus 103
ſudatoria: *Vid.* Sudor Anglicus
tertiana: Acuna 176. Stathmio 180. Soers 791. Rhodius 843. Caſtellus 886. Plempius 1049
acutus non eſt morbus: Caſſanus 273
curatio ejus: Mohy 262
Pona 536. Barba 879
exquiſita: Altomarus 251
venæſectio an alterâ die in ea adminiſtranda? Alexandrinus 718
tremor ejus: Lycius 412
typhodis: Recalchus 725
typi: Gadaldinus 96. Galen' 190. Simonius 979. Minadous 694
Febris: Venæſectio in ea: Minadous 532
vinum an in ea conveniat? *Vid.* Vinum
Ungarica: *Vid.* Ungaricus Morbus.
Urinæ difficultas in ea: Philumenus 923
Fel: *Vid.* Bilis
Femina: *Vid.* Fœmina
Fermentatio: Kergerus 787. Schoockius 791. Tilingius 799. Billichius 72. Sennertus 238. Betera 270. Conringius 207. Willis 1025. 1026. *Conf.* Alimentum: fermentatio
alimentorum in Ventriculo: *Vid.* Alimentum: fermentatio
Fernelii, Johannis, vita: Fernelius 578
Ferrum: Sala 69. Fumanellus 70. Penotus 130. Rolfincius 368. Pantheus 519. Mylius 568. Gvidius 596. Claudinus 719. 720. Monardes 840. Nordonus 959
aqua ex eo parata: Döringius 814
facultates ejus: Cluſius 140. Monardes 840. *Conf.* Ferrum
medicamenta ex eo parabilia: Penotus 130. Claudinus 719. *Conf.* Ferrum
uſus ejus: Claudinus 719. 720. *Conf.* Ferrum
Fibula: Rhodius 667
Fiſtula: Paræus 37. Veſalius 56. Hippocrates 452

Fistula ani: Marchettis 898
urethræ: Marchettis 898
Flagrorum usus in re Venerea: Meibomius 604
Flatus: Alemanus 11. Thriverius 432. Hippocrates 437. Helmontius 530. Fienus 579. Virdungus 873. Castrensis 984. Zwingerus 598. Kentmannus 1000. Theophrastus 1001
Fletus: *Vid.* Lacrymæ
Flores vegetabilium: Couleus 2. Pasiæus 228. Sweertius 259. Auth. Med. inc. 1071. *Conf.* Botanica: it. Herb. it. Plantæ
Chymicorum præparationes: Libavius 51
cultura eorum: Ferrarius 527
Flumen: *Vid.* Fons
Fœcunditas: *Vid.* Sterilitas
Fœminæ Medicæ: Tiraquellus 54
dignitas ejus sexus: Lotichius 657
Fœtor: cadaveris post mortem maximus: Urstisius 260
puellæ singularis: Libavius 51. Schnitzetus 969
Fœtus: Riolanus 669. Vigierius 698. Arantius 718. Carranza 32. Ludovicus 74. Zenon 84. Drelincurtius 1088
in abdomine extra uterum genitus: Deusingius 67. Lautier 467. Rommelius 905
in abdomine extra uterum rerentus & lapidefactus: Strausius 737
per abdomen membranatim exclusus: Deusingius 67
Fœtus: anastomoses vasorum Cordis in eo: Leonis 249. Petrejus 974
anatome ejus: Beslerus 821
animal an sit in Utero? Limanus 470
animatio ejus: de Penna 655. Gardinius 763. *Conf.* Fœtus: vita in Utero
animationis ejus tempus: Verde 304. Bolscius 627. Fienus 1017
conceptio: *Vid.* Conceptio
conservatio in utero: Serna 586
constitutio in utero: Licetus 276. Bolscius 627
Cor, an Jecur prius in eo fiat? Novocampianus 21
Cordis in eo facultas vitalis notiosa: Petrejus 974
Cordis vasorum in eo unio: Leonis 249. Petrejus 974
exclusio: Bolscius 627. *Conf.* Partus
extractio ex utero: Hildanus 375. Hippocrates 455. Rueff 493. Philumenus 923. Vroom 929. *Conf.* Partus Cæsareus
formatio: Spigelius 13. Novocampianus 21. Carranza 32. Galenus 194. Platerus 272. Licetus 276. Needham 367. 1093. Barbatus 411. Capivaccius 413. Aquapendens 421. Costæus 561. Sperlingius 684. Tozzus 757. Bonaciolus 760. Cartes 937. Castro 946. Kerckringius 996. Fienus 1017

Fœtus : formati Tabulæ ſ. Figuræ : Spigelius 13. Caſſerius 722
functiones ejus : Luſſaula 142. Houſt 914
generatio in utero : *Vid.* Generatio hominis
geſtatio per aliquot annos: Gaſſarus 6. Hertoghe 14. Cornax 795
geſtatio ejus quinquennis, & exemtio, reſectâ alvo: Cornax 795
lapidefactus in utero: Eyſſonius 393. Augenius 469. Albo-ſius 514. Strauſius 737. Provancherius 974
medicamenta eum corrumpentia : Aſpaſia 93
membranæ ejus: Drelincurtius 1088
monſtroſus : Raed 294. Bauhinus 151. Eyſſonius 393. Rieff 495. Schenkius 590. Tozzus 757. *Conf.* Monſtrum : fœtus
motus ejus in utero : Coſtæus 561
natura : Garbo 241. Amabilis 684
nonimeſtris adeo parvæ molis, ut vix quatrimeſtris appareret : Cruce 1043
nutritio ejus in Utero : Deuſingius 564. Bartholinus 149. Barbatus 411. Segerus 340. Tozzus 757. Montanus 944
per os: Horſtius 564
nutritionis tempus : Verde 304
organizàtio : *Vid.* Fœtus : formatio : it. Fœtus animatio
Fœtus : origo ejus: Cardelinus 1038
oſſa ejus : Kerckringius 996
partes ejus omnes an ſimul fiant ? Rheginus 842
petrefactus : *Vid.* Fœtus : lapidefactus in Utero
reſpiratio in Utero : Roſſetus 296. Mayow 638
ſanguine materno an nutriatur ? Bartholinus 149
ſectio ex utero : *Vid.* Cæſareus Partus : it. Fœtus : extractio ex utero
ſignaturæ ejus : *Vid.* Nævi
ſimilitudinis ejus & diſſimilitudinis, reſpectu parentum, cauſæ : Horſtius 565. Mundinius 826
ſitus ejus in partu : Rueff 493
in utero : Rueff 493
vita in Utero : Wincklerus 240. Nymannus 364. Tozzus 757. *Conf.* Fœtus : animatio
extra uterum repertus : Rommelius 905
Fomenta varia : Antylus 84. Grülingius 913
Fontes : Baccius 38. Licetus 276. Nierembergius 575. Pontanus 621. *Conf.* Acidulæ : it. Aquæ : medicinal. it. Balnea : it. Thermæ
ardentes : *Vid.* Thermæ
bonitas eorum : Thurinus 54. *Conf.* Aquæ : bonitas earum
Germaniæ aliquot eorum : Licetus 276. Kraut 323. Pin-

guia 435. *Conf.* Balneum: Germaniæ celebriora
Fontes: origo eorum: Faber 895. Burſſerus 507. Lydiat 1020
vinoſus: Boeſſius 248
virtus eorum: Faber 895
Fonticuli: Rhazes 4. Bartholinus 149. Pelicanus 234. Fallopius 311. Helmontius 528. Capivaccius 414. Craſſus 419. Merlerus 640. Delphinus 723. Glandorp 797. Gavaſſetius 816. Horatianus 846. Grüling 913. Schophius 921. Fienus 1017. Reſtaurant 1096
Forma: morbi ejus: Planerus 53. Hoffmannus 158. Beyerus 600. Sperlingius 685
materialium inſeparabilitas: Kergerus 787
origo earum: *Vid.* Anima: ortus
Formatio Fœtus: *Vid.* Fœtus: formatio
Formatrix facultas: *Vid.* Facultas formatrix
Formica: Wilde 506
Formulæ remediorum: *Vid.* Remediorum Formulæ
Foſſilia: Cæſius 127. Geſnerus 208. Imperatus 274. Rueus 297. Merretus 178. Fallopius 311. Agricola 322. Hamel 528. Bauhinus 151. Cordus 1034
Hildesheimenſia: Lachmund 307
miranda eorum: Jonſtonus 620
nomina eorum: Kentmannus 622
Foſſilis caro: Libavius 50
Fractura brachii: *Vid.* Brachii fractura
Fractura Oſſium: Paræus 37. Galenus 167. Sennertus 237. de Florentia 318. Peccetius 292. Corteſius 526. Colle 555. Hippocrates 437. Vigo 699. Palladius 863. Foreſtus 890. Uffenbachius 909. Vidius 1042
diæta in ea ſervanda: Saltzmannus 674
Fraxinum lignum: Claudinus 719
Frictiones: Martinius 1036
Frigidi morbi quomodo curandi? Lycius 411
Frigus: Conradus 716
effectus ejus: Conradus 716
Frontis linearum inſpectio: *Vid.* Phyſiognomia
oſſius natura: Schneiderus 221
vitia: Schneiderus 221
vulnera: Schneiderus 221
Fructus: Jonſtonus 621. Dodonæus 936. Imperatus 274. Burgundus 1044
Braſilienſes: Piſo 382
hortenſes: Mizaldus 75. Panarolus 250
Indiæ: Laet 624
medicamenta ex iis petenda ad morbos curandos: Mizaldus 76
multiplicatio artificioſa eorum: Porta 536
nomina eorum: Peucerus 162
rariores: Fragoſus 580. Cluſius 139
Frumentum: Dodonæus 936

Frumen-

Frumentum: qualitates ejus: Caſtellus 886
Frutices: Lonicerus 9. Kraut 332
nomina Latina & Græca: Stephanus 945
operationes eorum: Kraut 332
Fuci: *Vid.* Coſmetica
Fulgur: Drebelius 226. Cardanus 416
Fumana herba: Bartholinus 149
Fungi: Cluſius 139
morbus: Sennertus 238
Phalli dicti: Junius 11
ſtrangulatorius: Botallus 741
Fungiferus Lapis: *Vid.* Lapis fungifer.
Fungimappa: *Vid.* Lapis fungimappa
Furor uterinus: *Vid.* Uterinus furor

G.

GAgates lapis: Libavius 50
Galenus: Ars parva ejus: *Vid.* Ars parva Galeni
Galenus: animadverſiones in eum: Lonicerus 9. Zaluzanius 9 commendatus: Alexandrinus 718. Labbeus 919. Döringius 814. Auth. Med. inc. 1069. *Conf.* Galen. defenſio
contractus: Lacuna 46. Scaranus 759. Mundella 31. Campegius 989
contradictiones ejus: Marinelius 229. Lupeus 33. Maimonides 929
Galenus: defenſio ejus: Puteus 94. Bochalinus 581. *Conf.* Galenus: commendatus
expoſitio Latina: Gadaldinus 96. Sylvanius 119. *Conf.* Galenus illuſtratus
illuſtratus quoad Opera ejus omnia: Lupeus 33. Mundella 31. *Conf.* Galen. expoſitio Latin.
impugnatus: Hoffmannus 157
locorum variorum conciliatio: Peletarius 491
ordo Librorum ejus qualis in legendo obſervandus? Gadaldinus 119. Sylvius 496. Campegius 548. Crato 562
Spagyricis conciliatus: Vege 908
vita ejus deſcripta: Lacuna 46. Galenus 146. Fumanellus 69. Poſſevinus 81. Milichius 488. Melanchton 919. Campegius 989
Galli veteris juſculum: *Vid.* Juſculum Galli veteris
Gallica ſcabies: Luſitanus 35. Crinitus 888
Gallicus morbus: Fontana 24. Maſſarias 25. Trajanus 27. Petronius 27. Lobera 30. Ferrus 34. Luſitanus 35. Paræus 37. Laurentius 47. Chalmeteus 62. Everhardus 68. Francancianus 69. Weickardus 92. Braſavolus 78. Saporta 82. 675. Scanarolus 82. Ferrerius 95. Philotheus 96. Minadous

Lindenius renovatus sive Johannis Antonidae Van der Linden De Scriptis Medicis ... - page 1172 sur 1339

©BIUM

nadous 101. Sieber 119. Rinius 122. Victorius 123. Juvellina 125. Tomitanus 127. Torella 164. Schelling 221. Gilinus 225. Maroxa 229. Leo 249. Maynwaring 256. Kruppel 258. Rudius 266. Pacius 268. Betera 270. Frizimelica 286. Sylvius 300. Fallopius 313. Minutius 314. Dordonus 325. Vella 343. Rondeletius 384. Arnisæus 390. Saxonia 405. Capivaccius 415. Cardanus 417. Fracastorius 423. Abethencourt 473. Montuus 429. Gvargvantus 470. de Lacumarcino 478. Almenar. 514. Montanus 533. Benedictus 541. Colle 555. Crato 563. Fernelius 578. Linden 517. Macollone 632. Manardus 633. Paschalis 653. Saporta 675. Sylvius 689. Varandæus 697. Vigo 699. Vochs 700. Widmann 702. Zecchius 705. Grunbeckius 709. Quercetanus 710. Frisius 732. Joubertus 734. Botallus 741. Schmaus 746. Ghinus 751. Fulginas 759. Mercatus 765. Alaymus 774. Brocardus 782. Polichius 789. Paschalius 816. Montesaurus 826. Leonicenus 837. Macchellus 838. Massa 839. Sorbait 871. Matthiolus 877. Agathus 878. Forestus 890. Hassardus 893. Maynardus 899. Trapolinus 907. Borgaruccius 317. Aquilanus 961. Paulli 973. Pictor 973. Hery 1003. Jordanus 1020. Philologus 1022. Sydenham 1024. 1096. Manggus 1038. Hutten 1046. Hock 1050. Auth. Med. var. 1078. Abercrombius 1090

Gallicus morbus: causa proxima: Paulli 973

gvajaco ligno curandus: Poll 842. Fuchsius 935

origo ejus: Blondus 812

Gallis gallinacei natura: Coq 865

Gammari: *Vid.* Cancer: fluviatiles

Ganglium: Philarius 910

Gangræna: Paræus 37. Baldesius 61. Politius 80. Fromanus 206. Platerus 272. Hildanus 374. Montagnana 774. Döringius 814. *Conf.* Sphacelus

Gas: Helmontius 529

Gelatinas varias parandi modus: Gvibertus 911

Gemma: Lonicerus 9. Alardus 19. Boot 59. Cæsius 127. Encelius 176. Gesnerus 208. Rucus 297. Stella 262. Evax 264. Pictorius 336. Habdaramahnus 386. Gvidius 596. Cardanus 417. Mylius 568. Laet 624. Freigius 693. Macer 770. Gallus 771. Psellus 927. Gabelchoverus 1050. Auth. Med. inc. 1069

Aaronis quæ erant in veste: Epiphanius 260

arte parandæ: Nerus 78. Merretus 178. Nordonus 959

Gem-

Gemma; compositio earum: Lullius 332
formæ earum: Alardus 19. Boetius 59. Gallus 771
medicamenta ex iis parabilia: Boetius 59
olea ex iis parabilia: Penotus 130
origo earum: Boyle 940
tinctura earum: Korndörfer 116
vires & usus: Baccius 39. Alardus 19. Boetius 59. Gallus 771. Boyle 940
Gemelli: Garmannus 168
Gemini: *Vid.* Gemelli
Generatio: Albertus 30. Paræus 37. Deusingius 64. Everhardus 68. Paracelsus 102. Nollius 397. Gvarinonius 176. Sennertus 237. Leichnerus 253. Helmontius 529. Bartholinus 149. 1089. Mercurialis 427. Schröderus 585. Serna 586. Chartarius 628. Kozak 684. Velthusius 730. Zanardus 824. Hobokenus 836. Mazinus 870. Peramato 903. Uffenbachius 909. Garbo 1018. *Conf.* Generatio animalium; it. Generatio hominis: it. Coitus; it. Conceptio
animalium: ab Angelis 516. Rallius 327. Harveus 378. 1093. Faber 467. Orchamus 505. Hannemannus 629. Aldes 994. *Conf.* Generatio: it. Generatio hominis
sponte viventium: Licetus 277
Generatio hominis: Cause 166. Pecelius 178. Kynalochus 241. Terelius 250. Spinæus 298. Hoffmannus 357. Forolivienſis 482. Rueff 493. Sylvius 498. Sinibaldus 541. Riolanus 667. Eugenius 728. Zacchagninus 729. Tozzus 757. Cornachinius 778. Scotus 822. Mundinius 826. Decembrius 882. Cornelius 1013. Rylandus 1033. Burgundus 1044
ex nihilo: Hannemannus 629
ex Ovo: Garmannus 168. Hannemannus 296
insectorum: *Vid.* Insecta: generatio eorum
morbi ejus: Sylvius 498. *Conf.* Genitales partes: morbi earum
à nutritione quomodo differat? Deusingius 64
partes omnes animalis an simul fiant? Galenus 288
Anatomica descriptio ei dicatarum: *Vid.* Genitales Partes
periodi ejus: Jessenius 618
principia ejus: Parisanus 117
Genitales partes: Anatomicè descriptæ: Plazzonus 293. Platerus 271. Rolfinckius 368. Ketam 622. Nicolus 841. Gräf 933. 934. Auth. Med. inc. 1076. *Conf.* Generatio
coalitus earum: Mullerus 489. Fottich 993.
morbi earum: Montagnana 117. Joel 288. Sylvius 497

Genitales partes: obſervationes circa eas utriusque ſexus : Horne 609. 610
Genitura: *Vid.* Semen
Georgica: *Vid.* Agricultura: it. Ruſtica res
Glandulæ : Hippocrates 442. Steno 843. Zwingerus 998. Warthonus 1025
inteſtinorum: *Vid.* Inteſtinorum glandulæ
oculorum : *Vid.* Ocul. glandul.
oris: *Vid.* Os : glandul.
vaſa earum ſeroſa : Rudbeck 845
uſus : Deuſingius 67. Sylvius 498
Gliris Anatome: Blaſius 349
Glyzyrrhiza: Heſſus 605
Gonorrhoea: Linden 518. Philarius 910. Turquetus 997
Gracilitas: *Vid.* Macies
Graciles : *Vid.* Macri
Gradus medicamentorum: *Vid.* Doſis medicamentorum: it. Medicament. gradus
Gramen Medicum deſcriptum: Pſautius 658
nomina omnium : Bumaldus 519
Gratiola, herba : Heroldus 423
Gravidæ: *Vid.* Prægnantes
Graviditas diuturna : Bartholinus 1005. Auth. Med. var. 1085
Grues: Swalbacius 504
hyement ubi? Swalbacius 504
Gvadum, herba : Crolachius 393
Gvajacum lignum : Ferrus 33. Ferrandus 223. Canevarius 243. Abethencourt 473. Monardus 633. Claudinus 719. 720. Cagnatus 782. Philologus 1022. Auth. Med. var. 1078
Gvajacum lignum: aquam ex eo parandi modus : Bonacoſſus 404
morbi quales eo curandi? Juncker 621. Hutten. 1046
permiſcendum non eſt: Gallus 70
proprietates ejus: Blondus 812. Maſſa 829. *Conf.* Gvajacum lignum
uſus: Ferrus 33. *Conf.* Gvajacum lignum
Gula: Aquapendens 431
Gulo, dictus Fielfras, animal : Menabenus 85
Gummi gamandra : *Vid.* Gummi gotta
gotta : Hildebrand 45. Lotichius 656. Reudenius 821. Puteo 1053
purgans novum : Reudenius 821. *Conf.* Gummi gotta
Guſtatus: *Vid.* Guſtus
Guſtus: Tozzus 757
organum ejus : Bellinus 731
Gutturis affectus: Gvainerius 72
ulcera anginoſa: *Vid.* Anginoſa ulcera
Gymnaſtica Ars : Mercurialis 425. Joubertus 734. Lemnius 748. Tozzus 757. Cognatus 782

H. Habi-

H.

HAbitus plenior: Lalamantius
Conf. Corpulentia nimia
Hęmatides, lapis: Bauſchius 626
Hæmoptiſis: *Vid.* Sanguinis ſputum
Hæmorrhagia omnis generis: Hildebrand 47. Kozak 684
cauſæ ejus: Kozak 684
curatio ejus: Kozak 684
narium: *Vid.* Narium Hæmorrhagia
fiſtitur ſpiritu vini: Bohnius 1094
Hæmorrhoides: Paræus 37. Anguiſola 60. Collimitius 324. Hippocrates 438. Barlandus 471. Frommannus 552. Wagnerus 873. Grüling 913
fluxus eorum: Schröterus 803
venæſectio in nimio eorum fluxu: Moranus 245
uteri: Aſpaſia 94
Hæreditarii morbi: Meara 244. Mundinius 826. Lyonnet 944. Auth. Chym. inc. 1058
Haloſanthum: Libavius 50. Heſſus 605
Harengus, piſcis: Neucrantz 870
Hectica febris: Villanovanus 91. Optatus 136. 643. Thomaus 138. Ochus 429. Delphinus 723
Helleborus: Codronchius 112. Manelphus 633
albus: Paracelſus 105. Caſtellus 885
dandus quibus, quibus non? Antylus 84. Poſidonius 925
Helleborus: eſſentia ejus rediviva: Holtzemius 894
niger: Paracelſus 105
pręparandus quomodo ad quartanam? Jordanus 621
præparatio ejus vera: Penotus 130
purgatio: Hippocrates 439
uſus: Bauſchius 740
Helmontius: confutatus: Fontanus 313
redivivus: Wagnerus 824
vita ejus: Helmontius 530
Helvetiæ hiſtoria naturalis: Wagnerus 615
Hemicrania: Archigenes 86
menſtrua: Linden 518
Hepar: Moebius 356. Rolfincius 367. *Conf.* Hepar: anatome
abſceſſus: Archigenes 86
affectus p. n. *Vid.* Hepar: morbi
anatome: Gliſſonius 286. 1091. *Conf.* Hepar: it. Hepar: ſtructura
atonia: Varandæus 697
exulceratio: Archigenes 86
funus ejus: Bartholinus 1004. 1006. 1007. 1008.
medendi methodum an mutet? Bartholinus 1004. 1006
inflammatio: de Petrone 83
morbi: Seitz 26. Paracelſus 102. Montagnana 117. Joel 288. Mercatus 765
officium: Deuſingius 65. Severus 843. *Conf.* Hepar: uſus

Lindenius renovatus sive Johannis Antonidae Van der Linden De Scriptis Medicis ... - page 1176 sur 1339

©BIUM

Hepar: principatus ejus in dubium vocatur: Bronzerius 608
ſtructura ejus: Mœbius 356. Malpighius 772. *Conf.* Hepar: anatome
uſus: Deuſingius 65. Sylvius 299. Bilſius 759. *Conf.* Hepar: officium
Hepaticus affectus: Linden 518
Hepatites: Varandæus 697
Herba: *Vid.* Planta: it. Botanica
Herbaria Iconibus illuſtrata: Lonicerus 9. Pinæus 80. Beslerus 120. Durans 166. Plantinus 179. Merianus 794. Boym 814. Brunsfelſius 859, 860. Boccon 867. Renealmus 871. Matthiolus 877. Dodonæus 935. 936. Dorſtenius 993. *Conf.* Botanica: it. Planta
viva conficiendi ratio: Laurembergius 380. Hoffmannus 802
Hermaphroditus: Bauhinus 151
Hermetica Medicina: *Vid.* Chymia
Hermodactylus, planta: Marius 333
Hernia: Fulginas 319. Hammen 763. Geiger 771. Emericus 1032
aquoſa: Leonida 747
inteſtinalis: Salmaſius 205. Capivaccius 114. Leonida 747. Schophius 921. Meyerus 963
ſcroti emplaſtro Magnetico curatur: Schultzius 358
ſectio ejus: Fienus 1017
varicoſa mulierum: Aſpaſia 94
Hernia: uteri: Hildanus 375. Doringius 815
Herpes: Montagnana 774
exedens: Veneroſius 434. Puteo 1053
Hiberniæ hiſtoria naturalis: Boatus 349
Hippocrates: Cajus 548. Heurnius 605. 606 Ulmus 774. Fontanus 481. Linden 518. Helwigius 602. Montanus 532. Beſſus 476
de Aere, Aquis, & Locis illuſtratus: Alemannus 11. Paſienus 79. Baldinius 108. Cardanus 416. Baldius 109. Galenus 186. Junior 635. à Soto 740. Septalius 768. Alatinus 825. Zwinger. 998
Aphoriſmi ejus: *Vid.* Aphoriſmi Hippocratis
Chymica ejus Medicina: Ettmüllerus 815. Tackenius 862
contractus: Pinus 899
defenſus: Langwedelius 129. Julius 508. Cornarius 503. Bochalinus 581. Auth. Med. inc. 1069
Epiſtolæ ad Damagetum explicatæ: Alardus 19
illuſtratus: Diverſus 905. Foeſius 84. Marinellus 634. Martianus 927. Charterius 937. Mercurialis 427
impugnatus: Lupeus 33
ingenuitas ejus: Ulmus 774
Jusjurandum ejus: *Vid* Jusjurandum Hippocratis

Hippo-

Hippocrates: Lex ejus: *Vid.* Lex Hippocratis
Lexicon ejus: Fœsius 85. Eustachius 115. Rhazes 4. Gadaldinus 96. Marinellus 634. Galenus 186. Erotianus 186
Oracula ejus: Termarius 845
ordine quo legendus: Sylvius 498. Possevinus 81
Paracelsistis concors: Wimpinæus 513
Philosophia ejus: Santacruz 80
Physica ejus: Horstius 564
pietas ejus: Linden. 518. Stephanus 686
præstantia ejus: Döringius 814
sanguinis circulationem novit: Linden 518
vita ejus: Possevinus 80. Hippocrates 439. Milichius 488. Cornarius 504. Ulmus 774. Ewicius 575. Heurnius 605. 606. Melanchthon 919. Soranus 981
Hirudo: Galenus 193. Lucas 224. Balamius 273 Grüling 913
usus earum & efficacia in Medicina: Heunius 605. Sebizius 810
Hirundo: Swalbacius 504
hyement ubi? Swalbacius 504
Hoffmannus, Caspar, laus ejus: Volcamerus 592
vitæ descriptio: Bruno 490
Homo: Schultzius 111. König 258. Martius 316. Bauhinus 152. Merula 334. Schillingius 402. Faber 575. Ringelbergius 509. Combachius 556. Herrodt 576. Schröterus 585. le Grand 72. Forge 762. Monedulatus 900. Cartes 917. Burgundus 1044. *Conf.* Anatomia
Homo: Anatome ejus: *Vid.* Anatomia
astris subjectus: Trew 1. Mizaldus 75. 76
cognitio ejus: Otto 52. Sylvius 496. Caustunger 324. Mancinius 167. Faber 896. Mollinus 77
excellentia: Schillingius 402 de Manectis 501. a Clavariis 710. Hund 770. *Conf.* Homo: præstantia
fabricatio: *Vid.* Fœtus: formatio
felicitas: Heurnius 605. 606
forma: Cardanus 418
generatio: *Vid.* Generatio
indeles quomodo cognoscenda? Neuhusius 255
lux: Bartholinus 1005
medicamenta ex eo desumta: Beckerus 230. Beyerus 599
miranda ejus: Jonstonus 620. Meyerus 963
miseria ejus: Schillingius 402. Bompartius 771
morbus totus: Patinus 369. Beverovicius 543
mundus parvus: Weinsenerus 9. Tidicæus 301. Mizaldus 76. Licetus 276. Pistorius 660. Trachyenus 841. *Conf.* Mundus: cum homine analogus
natura ejus: Paracelsus 107.

Lindenius renovatus sive Johannis Antonidae Van der Linden De Scriptis Medicis ... - page 1178 sur 1339

©BIUM

Hollerus 133. Quercetanus 292. Rabelæsius 294. Brentzius 40. Donius 96. Gvarinonius 176. Galenus 195. Valla 342 Horstius 565. Hippocrates 437. Cardanus 418. Massarius 531. Montaltus 427. Scutellarius 495. Segarra 495. Sylvius 496. Montanus 534. Crato 561. Ewicius 575. Heurnius 606. 607. Hund 770. Meletius 811. Nemesius 828. Ellebodius 833. Sabugo 856. Paparella 964.
Homo: necessitas: Cardanus 418.
ortus ejus quadruplex: Costa 846.
ex Archæis: Grembs 291.
perfectio: Campolongus 15. Mareschalcus 774. de Surdis 470. Goclenius 951.
præstantia: Paræus 36. Quecius 364. Ammonius 513. Fleckius 806. *Conf.* Homo: excellentia.
principia ejus: Ronsseus 108.
procreatio: *Vid.* Generatio hominis.
proportio & symmetria: Mizaldus 75.
proprietates: Hund 770.
cum Republica comparatus: Dornavius 56.
sapientiam divinam exprimit: Chytræus 240.
structura: *Vid.* Anatomia.
substantia: Montaltus 427.
sympathiam cum quibus rebus habeat? Kozak 684.
temperamentum: *Vid.* Temperamentum.
Homo: transformatus varie: Licetus 277.
Homunculi: Paracelsus 106.
Hordei aqua: de Honestis 176. Claudinus 720.
Horror: Sebizius 811.
Horti cultura: *Vid.* Planta: cultura.
Germaniæ præcipui: Gesnerus 209.
rigandi quomodo? Brunsfelsius 860.
secreta eorum: Mizaldus 75.
Humidum primogenium: Merindolus 75. Villanovanus 90. Licetus 277. Schegkius 494. Helmontius 533.
restauratio ejus: Polcastris 969. Garbo 1018.
radicale: *Vid.* Humidum primogenium.
substantificum: *Vid.* Humidum primogenium.
Humores: Linden 518. Ludovicus 233. Piccolhominus 86. Gadaldinus 96. Rheginus 383. Scbelhammer 180. Galenus 201. Claf 229. Ochus 429. Helmontius 534. Rasarius 537. Schröterus 585. Muraltus 645. Riolanus 667. Kobenhauptius 681. Schenckius 692. Vigoreus 845. Erastus 1015. 1016.
alteratio eorum: Nævius 162. Altomarus 251.
coctio eorum: Montanus 532. Heredia 900. Salvianus 956. Bernerius 985.
cognoscendi eos ratio: Grammatæus

matæus 394. Montanus 532. Schenckius 692. Brunsfelsius 861
Humores : colliquatio : Philarius 910
concoctio : *Vid.* Humor. coctio
curatio eorum : Schenckius 692
differentiæ eorum : Montanus 532. Simonius 979
digestio eorum : Altomarus 251
Galenistarum IV. propugnati : Fontanus 481
generationi dicati : Harderus 613
nutritioni dicati : Harderus 613
peccantium signa : Bonacossus 404
præparatio eorum : Altomarus 251. Montanus 532. Heredia 900
purgatio eorum : Cletus 18. Duretus 762
putredo : Heredia 900
trahantur quo pacto à membro? Delphinus 723
Hyacinthidis, lapidis usus in Medicina : India 287
confectio ejus : Bertaldus 628
Hyæna odorifera : Castellus 886
Hydragoga medicamenta : Oribasius 858
Hydrargyrum : *Vid.* Argentum vivum
Hydrocephalus : Cortesius 526. Leonida 747
Hydromel : *Vid.* Mulsum
Hydrophobia : *Vid.* Rabies : item Rabidi canis morsus
Hydropica malagmata humorem evacuantia : Asclepias 93
Hydropisis : *Vid* Hydrops
Hydrops : Paracelsus 103. Peucerus 162. Lipsius 241. Scribonius 370. à Bra 391. Fuiren 394. Sylvius 498. Zwingerus 500. Helmontius 529. Beverovicius 543. Mattenburgius 636. Meyssonnerius 739. Ebenus 919. Lanceanus 985. Erastus 1016. Sydenham 1024
Anatome ex ea defunctorum : Peyerus 558. Camenicenus 478
causa ejus : Paracelsus 103. Zwingerus 500
curatus abstinentiâ potûs : Roscius 1
curatio ejus : Paracelsus 103. Mattenburgius 636. Wierus 702. Vege 908. Erastus 1014
nova & vera : Greulichius 588
sympathetica : Zimara 775
monstrosus : Aichol 513
species ejus : Arma 580. Mattenburgius 636
Ventriculi : *Vid.* Ventriculi hydrops
Hygieina : *Vid.* Sanitas conservanda
Hymen : Wierus 702
Hyoscianus : Hessus 605
Hypercatharsis : *Vid.* Purgatio nimia
Hypericum : Paracelsus 105

©BIUM

Hypochondriaca melancholia: *Vid.* Melancholia hypochondriaca

Hypochondriacus affectus: Marcucius 161. Smollius 357. Sylvius 497. Voigt 550. Fiſcherus 729. Khonn. 33. Martini 794. Highmorus 827. Zacchias 874. Nicander 945. Willis 1025. 1026

Hypochondriorum tumor: Parolinus 74

Hyſſopus: Salmaſius 205. Beverovicius 543

Hyſterica epilepſia: *Vid.* Epilepſia hyſterica

Hyſterica paſſio: Highmorus 827. Petrejus 973. Sydenham 1024. 1096. Willis 1025. 1026
odorata an in ea conveniant? Puteo 1053

Hyſterici affectus: *Vid.* Hyſterica paſſio: it. Mulierum morbi

J.

Jalapæ radix: Puteo 1053

Japonica terra: *Vid.* Catechu

Jaſminum: Heſſus 605

Jaſpis, lapis viridis: Clutius 95

Ichores: Hoffmannus 157. Hildanus 374

Icteritia: *Vid.* Icterus

Icterus flavus: Paracelſus 103. Galenus 197. Cardanus. Bylerus 751
curatio ejus: Bra 391

Ictûs vulnera: *Vid.* Vulnera ictûs:

Idæa: Wirdigius 966
morboſæ: Helmontius 530

Jecur: *Vid.* Hepar

Jejunium: Marcucius 161. Viringus 701
commentitium: Wierus 702

Ignis: Grand 71. Paracelſus 105. Kirchmajerus 324. Baccius 38. Thriverius 432. Theophraſtus 1001. 1002

Ievitas ejus: Ciaſſus 634

Perſicus: *Vid.* Eriſypelas

ponderabilis redditur: Boyle 940

ſubterraneus 649

ſtabilis redditur: Boyle 940

Iliaca paſſio: Archigenes 86. Paracelſus 106. Linden. 518

Imaginatio: Nymannus 429. Picus 582
prava, & contra eam remedia: Picus 582
ſymptomata circa eam evenientia: Marci 634
vires ejus: Licetus 276. Eraſtus 1013. Fienus 1017. Voglerus 1033

Imaginativa virtus: Paracelſus 106

Imagines: Paracelſus 106. Longinus 750

Impedimenta magnorum auxiliorum in morborum curatione: Santacruz 80

Impoſturæ medicantium: *Vid.* Medicorum impoſturæ

Imprægnatio: Auth. Med. var. 1082. *Conf.* Prægnantes

Incantatio: *Vid.* Faſcinatio

Incrementum: Landus 121

Incubus

Incubus: Meniotius 74. Scheidt 842. Posidonius 925. Makowsky 958
Incurabiles morbi: Huberus 116. Lipsius 241. Seidelius 134
Chymica eorum curandi ratio: Phædro 335
Indicationes curativæ: Collado 761. Mercatus 766. Paparella 964. Rosenbachius 1053. Schratemberg 93. Gordonius 128. Justus 621. Varandæus 696. Gavassetius 816. *Conf.* Methodus Medendi
entitas earum: Jacchinus 744
numerus earum 744
Inedia diuturna: *Vid.* Abstinentia diuturna à cibo & potu
Infantes: alendi eos ratio: Serna 586. Coberus 1027
Anatomia: de Zerbis 315. Dryander 573
calculi: Serna 586
comedones: *Vid.* Comedones Infantum
crinones: *Vid.* Comedones Infantum
cura: Gvintherius 598. Trotula 1030. *Conf.* Infantes: custodia eorum
custodia eorum: Mercatus 765. 766. *Conf.* Infantes: cura
educandi ratio: Serna 586. Mercatus 765. 766. Burgundus 1044
febres: Montuus 428. Primirosius 492. Trunconius 500
morbi: Rhazes 4. Ronsseus 188. Ranchinus 295. Sylvius 498. Kraut 332. Kufnerus 333. Zuihlius 352. Montuus 228. Ceckius 550. Merlingerus 116. Cornelius 225. Sonnertus 237. Rhodion 264. Joel 288. Cascales 292. Mercurialis 224. Hucherus 610. Ketam 622. Strobelbergerus 686. de Victoriis 746. 747. Mercatus 765. 766. Zuccarus 782. Blondus 812. Ettmüllerus 815. Ferrarius 856. 857. Bagellardus 867. Sorbait 871. 872. Toletus 894. 907. Austrius 962
Infantes: natura: Hippocrates 437. Gorræus 595. Zwingerus 998
nutritio: Helmontius 530. Coberus 1027
sine ministerio nutricis: Spicileg. 1097
ossa: *Vid.* Ossa Infantum
posthumi: *Vid.* Posthumi
purgare an eos liceat ante annum XIX? Bucius 248
recens natorum regimen: Movius 825
valetudo tuenda: Merlingerus 116. Herrera 178. Ceckius 150. Serna 586. Ferrarius 856
vermiculi capillares eorum: *Vid.* Comedones Infantum
Inflammationes viscerum internorum venæsectione curandæ: Paniza 767. Trincavellius 1039. 1040
Infusoria Chirurgia: Horstius 565. Major 566. Elsholtius 682. Bartho-

©BIUM

Bartholinus 1010, Auth. Med. var. 1085
Ingenia: Wirdig 966
nociva: Villanovanus 90
Ingeniorum humanorum causæ: Bayle 28
cognitio: Major 17. Neuhusius 255. Bayle 281. Zara 83
Insania: *Vid.* Delirium
Insecta: Marcgravius 333. Bauhinus 539. Bustamantinus 547. Nierembergius 575. Gœdartius 595. Jonstonus 620. Mey 641. Freigius 693. Lister 787. Moufetus 1021. Burgundus 1044. Aldrovandus 1047. *Conf.* Animalia
Brasilienſia: Piſo 382
Emblemata ex iis deſumpta: Camerarius 508
generatio eorum: Redus 295. Harderus 613
hemerobia: Mey 641. Clutius 95
metamorphoſis eorum: Mey 641
nomina eorum: Peucerus 162
oculi eorum: Catelan 1087
Sileſia: Schwenkfelt 163
Inſitiones plantarum: Taurus 863
Inſomnia: Achmetes 6. Brentzius 40. Villanovanus 91. Ferrerius 95. Paracelſus 106. Mancinius 167. Fleiſchmannus 168. Moldenarius 173. Galenus 190. Sonerus 263. Morellus 270. Horſtius 485. Cardanus 416. Franzoſius 425. Hippocrates 437. Frejus 502. Cornarius 503. Ringelbergius 509. Abrech 713. Scaliger 721. Velſius 727. Ficinus 783. Gregora 828. Syneſius 990. Zwingerus 998
Inſomnia: cauſæ eorum: Abrech 713
divinatio ex iis: *Vid.* Inſomn. interpretatio eorum
interpretatio eorum: Apomaſar 85. Artemidorus 93. Aſtrampſychus 94. Gadaldinus 96. Mancinius 167. Fleiſchmannus 168. Hegendorphinus 177. Sanches 298. Scaliger 712. Abrech 713. Epheſius 816. Gregora 828
melancholicorum: Marcucius 161
Inſtitutiones Medicæ: Kyperus 20. Gratiolus 45. Deuſingius 63. Schultzius 111. Juvellina 125. Plempius 1049. Valleriola 302. Hofmannus 158. Francus 326. Kraut 332. Mochingerus 334. Scharpius 338. Wedelius 344. Blaſius 348. Jacchæus 352. Mœbius 356. Horſtius 564. Rodoham 387. Regius 400. Thriverius 433. Ximenes 434. Bruno 490. Primeroſius 492. Geilfuſius 552. Crato 561. Riverius 739. Magllocca 572. Heurnius 605. 606. Becherus 619. Schenckius 692. Walæus 701. Meyſſonnerius 738. Dinghemius 741. Fuchſius 742. 743.

734. Gardinius 763. Mercatus 766. Hoffmannus 802. Glacanus 827. 828. Wormius 855. Sorbait 871. 872. Laurembergius 897. Servius 906. Meyerus 963. Soranus 981. Vidius 1041. Plempius 1049
Inſtitutiones Medicæ: emendandæ quomodo? Ammannus 866 in Tabulis: Winckelmannus 174
Intellectus: Alb. Magnus 21. Cardanus 418. Fracaſtorius 422
agens: Licetus 276
ſuffocatio ejus: Paracelſus 103
Intemperies inæqualis: Buſenius 62. Galenus 190. Valleſius 303. Lalamantius 624. Fuchſius 744. Calanus 927
mala: Villanovanus 91
Inteſtina: Gliſſonius 286. 1091. Aquapendens 421. Landus 121
affectus p. n. eorum: Mercatus 765
defectus eorum: Vietor 910
effervescentia in iis: Caſſius 41
fructus crudi cur ea exulcerent? Milichius 488
glandulæ eorum: Peyerus 557
phlegmone: Petrone 83. 1046
valvula: Paw 902
Invidia Literatorum: Menzinus 122
Ira, morbus: Wierus 702. 703
refrenanda: Pictorius 336. Donzellinus 420
Iris: Grimaldus 289
Iſatis, herba: Crolachius 393
Iſchiadicus dolor: de Liberatis 750. Archigenes 86. *Conf.* Iſchias
curatio ejus per aquam frigidam: Heyden 409
Iſchias: Paracelſus 107. Ohimonius 174. Schneiderus 222. *Conf.* Iſchiadicus dolor
Iter agentium regimen: Gratarolus 378
Itinera Medicorum: Willius 695. Wigandus 703. Haffenreſferus 957. Bartholinus 1009
Judicia: *Vid.* Criſis
Judicium: Bartholinus 261
difficultas ejus: Deuſingius 65
Junctura rum affectus: Rhazes 4. Gvainerius 72
dislocatio: *Vid.* Luxatio oſſium
dolores: *Vid.* Arthritis
Juniperi deſcriptio: Scharffius 124
lignum: Claudinus 719
Juſcula columbi: Claudinus 720
galli veteris: Claudinus 720
puili: Claudinus 720
uſus eorum in Medicina: Mizaldus 75. Claudinus 720
Jusjurandum Hippocratis Commentario illuſtratum: Hollerius 132. Franciſcis 286. Ranchinus 295. Gorræus 595. Meibomius 604. Heurnius 605. 607. Opſopæus 652. Memmius 899. Schenfelder 918. Zwingerus 998
Juvantia medicamenta: Villanovanus 91. Pictorius 335
Juventus: Epheſius 816. Alvernia 875

Lindenius renovatus sive Johannis Antonidae Van der Linden De Scriptis Medicis ... - page 1184 sur 1339

©BIUM

Juventus: reparanda quomodo? Kraptius 704
conservanda quomodo? Villanovanus 91. *Conf.* Senectus: retardandæ ratio

L.

Labia factitia: Taliacotius 164
leporina: *Vid.* Labrosulcium
Labrosulcium: Bootius 89
Lac: Deusingius 64. Paracelsus 103. Gesnerus 208. Conringius 408. Acorombonus 412. Smitzius 516. Linden 518. Coberus 1027. Burgundus 1044. *Conf.* Lac: natura ejus
arthritidem curans: *Vid.* Arthritis: lacte curabilis
coagulum ejus: Paracelsus 103
generatio: Pallierius 291
materia ejus: Griffhartus 893
morbi ex eo oriundi: Restaurant 932
natura ejus: Beyerus 600. Nardus 649. Schenckius 691. Vischerus 700. Claudinus 720. Restaurant 932. *Conf.* Lac
partium ejus natura & vires: Vischerus 700
puerorum genuinum: Maria 289
serum ejus: Mutiliana 672. Claudinus 720. Servius 875. 906. Castrensis 983.
Lac: serum ejus: dysenteriæ medetur: Heyden 409
tabm curat: Bayle 281
vires ejus: Beyerus 600. Vischerus 700. Baricellus 719. *Conf.* Lac: usus ejus
usus ejus: Pallierius 291. Baricellus 719. Restaurant 932. *Conf.* Lac: vires ejus
usus Medicus: Costæus 561. Claudinus 720
Lachrymæ: *Vid.* Lacrymæ
Lacrymæ: Mercurialis 426. Manelphus 633. Petitus 903. Jossius 828. Albertus 953
ductus earum novi: Steno 844
pueris cur concedendæ? Albertus 953
suspiria & gemitus cur in iis cõjungantur? Albertus 953
Lactantium mulierum morbi: Castro 946
Lactaria opera: Gesnerus 208. Bifrons 476
Lacteæ venæ: Spigelius 12. Asellius 148. Avzotius 11. Folius 134. Noble 143. Munierus 514. Henaut 379. Griffhartus 893. Paulli 484. Horstius 564. Pecquetus 655. Riolanus 670. Gassendus 891. Bartholinus 1004. seqq.
thoracicæ: Bartholinus 1004. & seqq.
Lacus: Baccius 38
Ladanum, gummi: Paracelsus 105. Albertus 359. Burgundus 1045
Lamiæ: *Vid.* Sagæ

Lapides:

Lapides: Cardanus 418. Bauhinus 154. Laet 624. Freigius 693. Macer 770. Zanardus 824. Toll. 13. Cæſius 127. Leonardus 138. Encelius 176. Geſnerus 208. Horneius 210. Imperatus 274. Grembs 291. Pictorius 334. Theophraſtus 1001. 1002. Cordus 1034. Burgundus 1044. Gabelchoverus 1050. Auth. Med. inc. 1050
aetites: *Vid.* Ætites lapis
Armenius: *Vid.* Armenius lapis
bezoar: *Vid.* Bezoar
Bononienſis lucens: Mentzelius 170. Licetus 278. *Conf.* Phosphori
cervinus: *Vid.* Cervus: lapis ejus
cochleati: Liſter 787
foſſilis: Libavius 50
fungiferus: Severinus 777
fungi mappa: Severinus 777
generatio eorum: Mye 309. Eraſtus 1014
hæmatides: *Vid.* Hæmatides lapis
luminaris: Balduinus 167. *Conf.* Phoſphori
lyncurius: *Vid.* Lyncurius lapis
molaris: Pictorius 336. Morochtus: *Vid.* Morochtus lapis
natura miranda: Sachſius 914
nephriticus: *Vid.* Nephriticus lapis
Philoſophicus: Bodenſtein 8. Philopiſtius 18. Alanus 18. Alb. Magnus 21. Libavius 29. 32. 50. Antonius 60. Cephalus 87. Arislaus 87. Ariſtoteles 88. Villanovanus 72. Paracelſus 66. ſeqq. Philalethes 264. Valentinus 120. Penotus 130. Triviſanus 127. Calid 137. Alvetanus 225. Cremerus 310. Evchyon 246. Kellæus 255. Vogelius 266. Gliſſentius 268. Geisler. 306. Clauderus 310. Hornius 177. Dulco 317. Geber. 318. Ripleus 337. Gratianus 359. Dornæus 350. Mynſicht 387. Madathanus 396. Nollius 397. Schleern 410. Gratarolus 378. Triſmegiſtus 411. Lacinius 504. Tanckius 512. Groſchedelius 527. Caſus 550. Fanianus 553. Gerhardus 594. Mylius 568. Davſten 569. Helvetius 584. Rain 585. Garlandius 586. Becherus 619. Iſaacus 621. Laſnior 626. Furichius 650. Pontanus 662. Rhenanus 666 Rupeſciſſa 675. Saignier. 675. Saure 675. Tackius 690. Trithemius 695. Wittichius 703. Greverus 706. Hollandus 715. Sperberus 725. Balbian. 726. Juvenis 728. Pringk 730. Sendivogius 748. Benedictus 750. Rodargirus 752. de Comitibus 761. Maria 781. Rulandus 789. Mejerus 817. ſeqq. Potier. 820. Eck 868. Faber 896.

Palmarius 902. Müllerus 920. Rachiidibus 929. Lullius 931. 932. Vallenſis 945. Roſſinus 949. Salomon 953. Nortonus 958. 959. Tauladanus 990. Auth. Chym. inc. 1057. ſeqq. Auth. Chym. var. 1062. ſeqq. *Conf.* Alchymia: it. Aurum: potabile: it. Panacea

Lapid. Philoſophicus: antiquitas ejus; Auth. Chym. var. 1062

componendi eum methodus: Germain 204. Ventura 738. Potier 820. Lullius 931. Auth. Chym. var. 1065. *Conf.* Lapides: Philoſophicus

curari morbi an eo poſſint? Germanus 244

defenſus: Blawenſtein 954. *Conf.* Lapid. laus ejus

detur an? Germanus 244

ignis ejus multiplex: Penotus 129

impugnatus: Claf 229

laus ejus: Auth. Chym. var. 1062. Baco 984. *Conf.* Lapid. defenſus

materia ejus: Penotus 129. Potier 820 Auth. Chym. var. 1065. *Conf.* Lapides: Philoſophicus

peſtem an propulſet? Odomarus 848. Auth. Chym. inc. 1059

præſervari à morbis an poſſit: Germanus 244

ſignis quibus cognoſcatur? Penotus 129

Lapid. Philoſophicus: veritas ejus: Auth. Chym. var. 1062

Phyſicus: *Vid.* Lapis Philoſophicus

Planetis aliqui reſpondent: Albinius 224

pretioſi: *Vid.* Gemmæ

renum: *Vid.* Renum Calcul.

ſabuloſi in Palatinatu ad Rhenum hiſtoria, ortus, natura, & cauſæ: Eraſtus 1014. 1016

vires eorum: *Vid.* virtutes eorum

virtutes eorum: Alb. Magnus 21. Helmontius 530

Lapis: *Vid.* Lapides

Laquei: Galenus 187. Oribaſius 857.

Laryngotomia: Monavius 308. Moreau 938. Fienus 1017

Laſſitudo: Theophraſtus 1002

Lavacra Romanorum: *Vid.* Lavationes Romanorum

Lavationes Romanorum: Baccius 39. *Conf.* Balneum

Laudana: *Vid.* Opiata medicamenta

Laudanum opiatum: *Vid.* Opium: laudan. ejus

Laxativa medicamenta: *Vid.* Purgantia medicamenta

Legumina: Peucerus 162. Kraut 332. Pingvia 435. Dodonæus 936

Lemnia terra: Camerarius 509

Lentiſci lignum: Claudinus 719

Lepra: Laurentius 47. Fulginas 319. Cardanus 417. Holtzachius 560. Varandæus 696. *Conf.* Elephantiaſis

curatio ejus: Vege 908. Eraſtus 1014

Lindenius renovatus sive Johannis Antonidae Van der Linden De Scriptis Medicis ... - page 1187 sur 1339

Leprosa mulier personata: Palmarius 902
Leprosi examinandi quomodo? Holtzachius 560. Vischer 700
examinati malè? Deodatus 183
signa eorum: Villanovanus 91. Vischerus 700
Lepus: Waldungus 1052
fœtus ejus extra uterum reperti: Rommelius 905
marinus: Gorræus 595
usus in Medicina: Waldungus 1052
Lethargus: Schneiderus 222. Posidonius 925. Cruce 1043. *Conf.* Soporosi affectus
Levcophlegmatia: Wierus 702
Lex Hippocratis: Hippocrates 336. Heurnius 605. 607. Stephanus 685. 686. Zwingerus 998
Lexicon Chymicum: Libavius 49. Johnsonus 379. Thurneisserus 746. Toxites 823. Holtzemius 894. Auth. Chym. inc. 1059
Hippocraticum: *Vid.* Hippocrat. Lexicon
Medicum: Castellus 114. Stupanus 259. Müller 309. Peucerus 162. Dornæus 350. Ballonius 371. Dieterici 390. Stephanus 147. Lycius 411. Bruno 490. Gorræus 595. Alstedius 602. Rhodius 667. Thurneisserus 746. Sylvaticus 794. 795. Toxites 823. Brunsfelsius 861. Gvaltherus 951. Blancardus 982. Campegius 989
Lien: Ulmus 304. Velthusius 730. Tilingius 799. *Conf.* Lien: structura ejus 1it. usus ejus affectus ejus p. n. Montagnana 117. Joel 288. Mercatus 765
cognoscendi quomodo? Philarius 910
salvatellæ venæ sinistræ manus sectio in iis an conveniat? Mundella 81. Gajonus 115. Feroldus 422. Valdanius 712. Auth. Med. var. 1081
structura ejus: Malpighius 772. *Conf.* Lien
vas breve illius: Tilingius 799
usus ejus: Deusingius 67. Causse 166. Sylvius 498. Hoffmannus 157. Primirosus 492. Vischerus 700. *Conf.* Lien
Lienteria: Lonerus 660
Ligaturæ dolorificæ: Martinius 1036
Physicæ: Villanovanus 91. Lucas 224. *Conf.* Fascinatio
Lignum:
Armenium, in lapidem conversum: Klein 111
cotoneum: *Vid.* Cotoneum lignum
fossile minerale: Major 566
sanctum: *Vid.* Gvajacum lignum
Indicum: *Vid.* Gvajacum lignum
Lilium: Thuanus 474
album: Tilingius 800
convallium: Heroldus 423
Limones: Embitar 260. Monardes 839. Natus 901

©BIUM

Linctus: examinantur omnes: Braſavolus 78
Lineamentorum hominis conſideratio: Otto 52. *Conf.* Chiromantia: it. Metopoſcopia: it. Phyſiognomia
Lingua: Fracaſſatus 142. 1089. Malpighius 773
ardor ejus extra febres: Bootius 88
balbuties ejus: *Vid.* Balbuties
loquela ſine ea: Raygerus 144. 1089. Rolandus 492
ſiccitas ejus extra febres: Bootius 88
ſigna morborum ex ea: Cleyer 42. Caſulanus 927
vitia ejus: Vigirius 698
Lipothymia: Schneiderus 223. *Conf.* Animi deliquium: it. Syncope
Lippitudo oculorum dura: Demoſthenes 244
mucaginoſa: Bootius 88
Literatorum valetudo: *Vid.* Studioſorum valetudo
Lithotomia: *Vid.* Calculus: veſicæ ſectio
Lixivia varia: Rulandus 789
Loch: Braſavolus 78
examinantur omnia: Braſavolus 78
Locuſtæ: Willichius 707
Locutio: Aquapendens 421. Cordemoy 225. *Conf.* Vox
Longævitas: *Conf.* Vita: longa: it. longæva producenda
Loquela: *Vid.* Locutio
Loquela: brutorum: *Vid.* Brutorum loquela
Loquendi Ars: Platina 113. *Conf.* Vox
Lucentes carnes: Puerarius 235
res: Geſnerus 207
Lucernæ: perennes: Kirchmajerus 324
Veterum: Licetus 276. Fabricius 316
Lues Venerea: *Vid.* Gallicus morbus
Lumbrici: Trallianus 28. Codronchius 112. Lycius 412. Craftius 612. *Conf.* Vermes lati: Spigelius 13. Widemannus 701. Jung. 727. Saracenus 911. Singkeler 965. Tyſſon 1091
Lumen: *Vid.* Lux
efficientia ejus: Licetus 276. Grimaldus 289
Lunatici: Paracelſus 106. *Conf.* Delirium: it. Phrenitis
Lupinus Hiſpanicus, planta: Heroldus 423
Luporum rabies: *Vid.* Rabies luporum
Lutum: Claudinus 719. 720. Delphinus 723
medicatum Barboliorum: Zynthus 434
Barbotanenſe: Cheſneau 832
Lux: Bayle 281. Kirchmajerus 324. Cardanus 418. Martinius 1036. *Conf.* Lux: natura ejus
animalium: Bartholinus 1005
conſtans: Kirchmajerus 324

Lux:

Lux: hominum: Bartholinus 1005
natura ejus: Bullialdus 716. *Conf.* Lux
Luxationes Offium: Paræus 37. Florentia 318. Piſo 382. Sennertus 237. Peccettius 292. Fallopius 311. Dornavius 156. Corteſius 526. Colle 555. Aquapendens 421. Vigo 699. Mercatus 766. Horatianus 846. Foreſtus 890. Uffenbachius 909
Luxus conviviorum: *Vid.* Ebrietas
Lycanthropia: Deuſingius 64. *Conf.* Rabies: luporum
Lympha: Sylvius 498. Segerus 338. Brunnerus 557
ductus ejus: Gliſſonius 286. Sylvius 498. Munierus 514. Horſtius 564. Bilſius 759. Bogdanus 785. Rudbeck 854. 855. Bartholinus 1004. & ſeqq. Schelhammerus 1094
ortus ejus: Schelhammerus 1094
vulvulæ in ductibus ejus: Ruyſch 309
vaſa ejus: *Vid.* Lympha: ductus ejus
Lyncurius lapis: Libavius 50. Beverovicius 543

M.

Machinamenta Medico-Chirurgica: Galenus 201. Oribaſius 857. 858. *Conf.* Chirurgica: Inſtrumenta
Macies: Sebizius 811. *Conf.* Phthiſis: it. Tabes
brachii ſiniſtri: Pantinus 26. Oncalchus 535
particularis: Boſcus 464
Macilentia: *Vid.* Macies
Macri: ſanitas eorum conſervanda: Panſa 788
Maculæ à Sole ortæ: Criton 228
corporis: Blondus 812
Magia: Zimara 775. Campanella 1012. *Conf.* Magica
artificioſa: Cæſar 750. Auth. Med. inc. 1069
defenſa: Fludd 941
divinatrix: Eraſtus 1014
licita an ſit? Penotus 130. Eraſtus 1013
Medica: Etzlerus 97. Pictorius 660. Zimara 775. Döringius 814
naturalis: Porta 536. Steebius 553. Cæſar 750. Lullius 931. Eraſtus 1013. Martinius 1036. Auth. Med. inc. 1069
nullitas ejus: Baco 948
operatrix: Eraſtus 1013
Paracelſi: Libavius 51
ſpecies ejus: Pictorius 335. Eraſtus 1013
ſuperſtitioſa: Cæſar 750. Auth. Med. inc. 1069
vetita: Freitagius 583

Magica:

©BIUM

Magica : Heredia 155. Cæſar 750. Delrius 786. Syneſius 990. *Conf.* Magia
actiones : Biermannus 785. Nicolaus 397
artes : Obicius 465
curationes : Freitagius 583. Eraſtus 1013
morborum remedia : Conringius 408. Zimara 775
Philoſophia : Paracelſus 102. Patricius 291
Crollii examinata : Libavius 49
Harmonica : Libavius 49
res : Joel 288
Magiſteria : Paracelſus 104
Magnatum ſanitas conſervanda : Panſa 788. *Conf.* Medicina ; Magnatum
Magnes : Baſilius 120. Plinius 137. Wenck. 165. Cabeus 832
effectus ejus : Sweigkardus 615
luminaris : Balduinus 167
natura ejus : Cabeus 832
variatio ejus à ſuo ſolito puncto : Leydeckerus 807
vires ejus : Paracelſus 105. Sweigkardus 615
Magnetica Medicina : Maxvellus 381
impugnata : Robertus 671
vulnerum curatio : *Vid.* Vulnera : curatio magnetica
Magneticæ curationes : *Vid.* Sympatheticæ curationes
qualitates : Medeira 255. *Conf.* Electricæ qualitates : it. Occultæ qualitates
Magneticum Emplaſtrum hernias ſcrotales curans : Schultzius 358
Majalis vermis : Clutius 95
Maleficium : *Vid.* Faſcinatio
Maligni morbi : Horſtius 565. Colle 555. Boccangelinus 831. Martinius 1036. *Conf.* Epidemici morbi ; it. Contagioſi morbi
Malignitas : Betera 270. *Conf.* Maligni morbi ; it. Contagium
Malleolorum ſcarificatio : Mannus 614
Malva arboreſcens lutea : Horſtius 565
Malum aurantium : Ferrarius 527. Monardes 839. Natus 901
cultura eorum : Ferrarius 527
uſus eorum : Ferrarius 527
Malum aureum : *Vid.* Maulum aurant.
Malum citreum : *Vid.* Citrus : malum ejus
Malum limoneum : *Vid.* Limones
Mammæ :
affectus earum p. n. Montagnana 117
cancer earum : *Vid.* Cancer : mammarum
fiſtulæ : Leonida 747
induratæ : Leonida 747. Philumenus 923
inflammatæ : Philumenus 923
uſus earum : Maria 289
Mandragora
mangonia ejus : Deuſingius 65
poma ejus : Deuſingius 65
Mania : Paracelſus 103. *Conf.* Lunatic, Mania :

Mania: admirabilis & horrifica: Deodatus 183
Manna: Deusingius 65. Salmasius 205. Altomarus 251. Magnenus 554. Zanardus 824. Campegius 987. Burgundus 1044
Brigantiensis: Boesslius 248
cognitio ejus: Crinitus 888
Thuris: Crinitus 888
Veterum quid? Crinitus 888
usus ejus: Crinitus 888
Manschlacht, morbus, ejusque curatio: Deusingius 64
Manucodiata avis: Lachmund 307. Gvilandinus 807
Manus:
clavis transfixæ an sint pares ferendo corpus inde pendulum: Fontanus 824
inspectio earum: *Vid.* Chiromantia
Marasmus: Sebizius 811. *Conf.* Maceis
Marchasita: Odomarus 848
Marcor: Gadaldinus 96. Galenus 202. *Conf.* Marasmus
Mare:
æstus ejus: Gianninius 1019. Lydiat 1020
fluxus ejus & refluxus: Chrysogonus 270
fundum ejus: Boyle 939
salsedo ejus: Castrensis 984. Lydiat 1020
tranquillitas ejus: Licetus 276
Margaritæ: Penotus 130. Rolfincius 368. Sylvaticus 538. Septalius 769
essentiæ earum extractio: Penotus 130
Mars: *Vid.* Ferrum
Mastix: Strobelberger 687
Materia Medica: Macasius 588. Brun 611. Khevnius 623. Lupus 631. Gieswein 658. Prævotius 663. Renodæus 666. Tilemannus 694. Macer 770. Vergilius 773. Ammannus 866. Sorbait 871. Dioscorides 874. Matthiolus 876. Rusticus 878. Schonbornius 959. Cordus 1034. *Conf.* Medicamenta: it. Remediorum formulæ
Materia turgens: *Vid.* Turgens materia
Materiæ morbi: Planerus 53. Hoffmannus 158
Matrix: *Vid.* Uterus
Meatuum naturalium clausorum curatio: Wierus 702
Mechoacanna: Donatus 772
radix ejus: Everhardus 14
Medendi Methodus: *Vid.* Methodus Medendi
Praxis: *Vid.* Praxis Medica
Medica Bibliotheca: Lipenius 787
materia: *Vid.* Materia Medica: item Medicamenta simplicia
Medica Praxis: *Vid.* Praxis Medica
Medica prudentia: Pona 94. Linden 517
Medica res: Celsus 100. Ronsseus 108. Plinius 137. Gassarus 6. Ludovicus 232. Balliста 174. Valleriola 302
Medica Scripta: Linden 517. Merckslinus 320. Lipenius 787

Lindenius renovatus sive Johannis Antonidae Van der Linden De Scriptis Medicis ... - page 1192 sur 1339

©BIUM

Medicæ cautelæ: Poſſevinus 80. Septalius 768
Medicæ fœmina: *Vid.* Fœminæ Medicæ
Medicæ Finitiones: Galenus 186
Medicæ Obſervationes: *Vid.* Obſervationes Medicæ.
Medicamenta: Rhazes 4. Winckelmannus 174. Diſſaldus 285. Hollingus 254. Alexandri 279. Wolffius 165. Dalechambius 480. Dondis 480. Hollerius 484. Mollerus 727. Marcellus 772. Dacier 832. Myrepſus 840. Brunsfelſius 861. Dioſcorides 874. Ruſticus 878. Campegius 986. 990. Vidius 1041. Auth. Chym. inc. 1059. Auth. Med. inc. 1070. 1071. *Conf.* Medicamenta: compoſita: it. ſimplicia
actuatio eorum: Fulginas 319. Polcaſtris 569. Garbo 1018
adminiſtratio eorum: Brunſtelſius 860
æqualibus in gradu utendum: Augenius 469
affectus contra omnes p. n. & partes ſingulas: Linden 517. Ronſſeus 108. Angelus 230. Jacotius 244
alère corpus quomodo poſſint? Licetus 277
ex animalibus: Hoffmannus 158
applicatio eorum: Wedelius 343 (474
cauſæ eorum abditæ: Albertus
Chymica: Aras 318
compoſita: Hoffmannus 158. Schenckius 591. Jüncken 601. Brunn 611. Bertaldus 628. Schyronius 680. Wittichius 703. Scherbius 921. Corbeius 996. Auth. Med. inc. 1071. *Conf.* Medicamenta: ſingularium deſcriptiones: it. Remedia: formulæ eorum
Medicam. compoſita: examen eorū: Tovar 980
gradus eorum: Villanovanus 91. Alkindus 473. Warvaziovinus Oddus 779. *Conf.* Doſis: medicamentorum
gradus eorum quomodo inveſtigandi? Alkindus 473
uſus eorum: Savonarola 643
compoſitio eorum: Actuarius 6. Linden 517. Fumanellus 70. Poſſovinus 81. Weickardus 92. Gadaldinus 96. Montaguana 117. Cronenburgius 128. Marggravius 333. Galenus 193. Geſnerus 209. Angelus 230. Paræus 37. Braſſavolus 78. Hollingus 254. Mena 273. Sanches 29. Hoffmannus 158. Fallopius 311. Bauhinus 154. Melichius 334. Capivaccius 414. Mercurialis 425. Wedelius 343. Hildanus 374. Rondeletius 384. Sylvius 497. Seraphinus 385. Hollerius 484. Primiroſius 492. Cornarius 503. Ammonius 513. Montanus

tanus 533. Fragoſus 580. Rota 582. Weckerus 616. Savonarola 643. Prævotius 664. Rhodius 667. Sporiſchius 685. Schenckius 692. Joubertus 733. Fuchſius 742. 743. Oviedo 767. Severinus 776. Oddus 779. Frambeſarius 829. Rheginus 843. Largus 961. Tovar 980. Trincavellius 1039. 1040

Medicamenta: cautelæ circa compoſitionem eorum: Septalius 768

corrigentia: *Vid.* Corrigentia medicamenta

differentiæ eorum: Montanus 532

digeſtiva: *Vid.* Digeſtiva medicamenta

doſis: *Vid.* Doſis medicamentor.

electio: Sanches 297. Gvibertus 911

empirica contra omnes affectus Linden 61

evporiſta: Galenus 192. Amthor 148. Heredia 156. Cariſtius 246. Beverovicius 542. Fernelius 578. Alſtedius 602. Prævotius 664. Serapion 681. Oribaſius 858. Dioſcorides 875. Hiſpanus 15, 893. Gvibertus 911. Goclenius 950. Priſcianus 997

extemporanea: Cariſtius 246. Wedelius 343. Prævotius 664

externa: *Conf.* Medicamenta: topica

Medicamenta: facilè parabilia: *Vid.* Medicam. évporiſta

facultates eorum: *Vid.* Medicamenta: vires eorum

formulæ: *Vid.* Remedior. Formul.

formulæ præſcribendorũ: Sanches 297. Bertaldus 628. Eſthius 751. Banzerus 777. *Conf.* Remedia: formulæ eorum

ex herbis parata: Humelbergius 314

juvantia: *Vid.* Juvantia medicamenta

ex mineralibus: Hoffmannns 307

miſcenda quomodo? Bauderonus 133. Mena 273. Sylvius 498. Boys 545. Eſthius 751

morbos contra varios: Petri 227

nocentia: *Vid.* Nocentia medicamenta

nomina eorum: Dreſſerus 793

officinalia: Hoffmannus 158. Oellingerus 325. Heniſchius 329. Trochoreus 622

operationes eorum in corpore humano: Willis 1026

præcipitantia: *Vid.* Præcipitantia medicament.

præparantia: *Vid.* Præparantia medicam.

præparatio eorum: Billichius 72. Paracelſus 104. Cronenburgius 128. Marcgravius 170. Dariottus 182. Sanches 297. Hoffmannus 158. Horſtius 565. Sylvius 497. Beſardus 524. Horſtius 565. Papius 653. Zwelferns 705. 706.

Lindenius renovatus sive Johannis Antonidae Van der Linden De Scriptis Medicis ... - page 1194 sur 1339

©BIUM

Quercetanus 710.711. Fuchſius 742. Eſthius 751. Zimara 775. Lobel 796
erronea: Sala 59
Medicamenta: præſcribendi ratio: Schenckius 692. Delphinus 723. Morellus 900
reformatio eorum omnium, quæ in Pharmacopoliis eſſe ſolent: Jubera 33. Braſſavolus 78. Sanches 297
ſecreta: Gesnerus 208. Varignana 385. Waltherus 594. Jüncken 601. *Conf.* Experimenta Medic.
ſimplicia: Angvillara 30. Mundella 31. Baccius 39. Lacuna 46. Palea 57. Villanovanus 91. Galenus 197. Valleſius 302. Craſſus 141. Marggravius 170. Geſnerus 209. Cordus 265. 1034. Fallopius 311. Hoffmannus 158. Bauhinus 151. Nocitoſiculus 353. Horſtius 565. Riif 366. Rondeletius 384. Brunn 611. Dantzius 569. Fragoſus 580. ab Urbe veteri 119. Meſues 640. Platearios 662. Schyronius 680. Wittichius 703. Harchius 706. Lobel 796. Leonicenus 837. Dioſcorides 875. Holtzemius 894. Fuchſius 935. Januenſis 971. Campegius 988. Corbeius 996. Binder 1037. Caſalis 1045. *Conf.* Medicamenta
cognitio: Lonicerus 9. Cronenburgius 128. Marggravius 170. Panarolus 250. *Conf.* Medicamenta; cognoſcendi ea ratio
Medic. ſimpl. cognoſcendi ratio: Maranta 116. Grube 409. Haslerus 601. Hannemannus 629. Vallambertus 980. Bartholinus 1009. Eraſtus 1016. *Conf.* Medicamenta: cognitio
collectio eorum: Oviedo 767. Lobel 796. Wincklerus 854. Brunsfelſius 860
delect. Lonicerus 9. Cronenburgius 128. Marggravius 170. Sylvius 497. Bertaldus 628. Perex 736. Cremonenſis 861. Fuchſius 935
depicta: Luſitanus 35
emendantur ab aliis male deſcripta: Luſitanus 35
exotica: Cluſius 139. 140. Monardes 840. Stelliola 843. Plantinus 926. *Conf.* Plantæ; rariores
facultates: *Vid.* Medicamentorum ſimpl. vires gradus: Aphricanus 224. Warvaziovinus 500. Matthæi 636. Iſaac 714. Majol. 736. Alchindus 12
grata præſcribendi ratio: Monadous 693
officinalia: de Mantliis 614
ſynonyma eorum: Luſitanus 35. Belida 540
vires: Galenus 196. Garbo 245. Kraut 332. Belida 540.

540. Macaſius 588. *Conf.* Medicamenta: vires eorum
Medic. ſimpl. virtutes: *Vid.* Medicamenta: ſimpl. vires
uſus: Lonicerus 9. Cronenburgius 128. Marggravius 170. Savonarola 643. Brunsfelſius 860
ſingularium deſcriptiones: Guldenklee 111. Pielat 118. Gordonius 129. Penotus 130. Marggravius 170. Angelus 230. Hoffmannus 158. Bierlingius 164. de Partibus 491. Oellingerus 325. Pictorius 335. Hildanus 374. Mynſicht 387. Grim 410. Mylius 568. Jüncken 601. Greiffius 306. Weckerus 615. 616. Bertaldus 628. Hannemannus 629. Prævotius 664. Schröderus 678. Zwelferus 705. 706. Quercetanus 710. 711. Bernhardi 784. Rulandus 790. Tilingius 799. Ettmüllerus 815. Charas 825. Frambeſarius 829. Epiphanius 833. Tuſſignanus 907. Vaezius 908. Grüling 912. 913. Hafenrefferus 957. Morley 1090. *Conf.* Medicamenta: compoſita: it. Remedia: formulæ eorum
ſpecifica: *Vid.* Specifica medicamenta
ſuccedanea: *Vid.* Succedanea medicamenta
taxæ: Butnerus 547. Gvibertus 911. Dorncreilius 1028. Auth. Med. inc. 1074. Auth. Med. var. 1082
Medicamenta: temperamenta: *Vid.* Medicamenta: vires eorum
tempus ea adhibenda: Collimitius 324
topica: Bertaldus 628
quomodo rectè applicanda? Sanches 297
venenoſorum exhibitio: Campegius 990
vires eorum: Abhengnefit 1. Rhazes 5. Lonicerus 9. Cæſalpinus 46. Tiraquellus 54. Linden 515. Marggravius 170. Paræus 37. Braſſavolus 78. Gadaldinus 96. Hollingus 254. Wedelius 343. Cardanus 418. Helmontius 530. Montanus 533. Dantzius 569. Hoffmannus 158. Brunn 611. Matthæi 636. Kikanus 728. Oddus 779. Akakia 784. Sebizius 810. Oribaſius 858. Matthiolus 877. Gvibertus 911. Paulli 972. Tovar 980. *Conf.* Medicamenta ſimplicia: vires: it. uſus eorum
manifeſtæ: Schegkius 494
occultæ: Schegkius 494. Eraſtus 1015. 1016
uſus eorum: Macer 16. Billichius 72. Marggravius 170. Paræus 36. Braſſavolus 978. Gadaldinus 96. Hollingius 254. Oethæus 489. Trincavellius 1039. 1040
Medicaſtri: Morbach 5. Ludovicus 74. Freudenberg 17. Gallus 70. Niger 79. Gadaldinus 96. Galenus 185. Tidicæus 301.

Lindenius renovatus sive Johannis Antonidae Van der Linden De Scriptis Medicis ... - page 1196 sur 1339

©BIUM

301. Charleton 365. Triſtan 165. Freitagius 89. Döringius 814. Vigne 823. Hobokenus 835. Talpa 907. Melanchthon 919. Caſtellus 922. Fevinus 941. Sturmius 959
Medicationis rectificatio: Abenzoar 2
tempus cummodum: Gallucius 654
Medicè viveré, optimè vivere: Kobenhauptius 681
Medicè vivere, peſſimè vivere: Hoffmannus 159. Graſeccius 328
Medicina: Mugamet 5. Ludovicus 73. Heyl 177. Plinius 137. Imperialis 287. Tanckius 511. Valleſius 302. Agrippa 393. Hippocrates 441. Milichius 488. Celſus 100. Galenus 185. Cornarius 504. Havenreuter 631. Freigius 692. Alexandrinus 717. Döringius 814. Coſta 846. Melanchthon 919 Albertus 953. Hafenrefferus 957. Zwingerus 998. Vindicianus 1046
abuſus ejus: Freitagius 583 Kirſtenius 897. Fevinus 941
abuſus multiplex in ea: Obicius 466
Ægyptiorum: Alpinus 926. Conringius 407
antiqua: *Vid.* Medicina: vetus
antiqua contra novam: Soria 245
antiquitas ejus: Valetius 83. Naudæus 315. Neander 649
Medicina: arcana ejus: Gemma 226
Aſtrologica: *Vid.* Aſtrologia Medica
Ars an ſit? Deuſingius 66. Laurembergius 897
Auctores ejus: Boſcius 627
Biblica: Voglerus 1033
Braſilienſis: Piſo 381
à calumniis vindicata: *Vid.* Medicina: defenſio: it. Medicus: à calumniis vindicati
Chriſtianè eam adhibendi ratio: Poſſevinus 81. Pereira 328. Fonſeca 113. Codronchius 111. Victorius 123
certitudo ejus: Hubnerus 115. Leichnerus 254. Martinius 1035
Collectanea: Rivinus 53
Compendium totius: Caſtellus 114. Wittenſteyn 147. Herrera 178. Bonnetius 181. Liddelius 252 Nennius 351. Riif 366. Lavellius 487. Frejus 502. Eyſſonius 394. Thriverius 432. Primiroſius 492. Corbejus 408. Smitzius 516. Linden 517. Antonius 518. Nicolai 650. Riolanus 668. 669. Strobelberger 687. Sterpinus 688. Cnutius 726. Fuchſius 743. Oribaſius 857. 858. Brunsfelſius 861. Simoneta 903. Partlicius 969. Lovitz 971. Angelutius 994. Cornacchinus 1012. Garbo 1018. Charſtadius 1034. Auth. Med. inc. 1072. Riolanus 1095, *Conf.* Praxis Medica Medica:

Medicina: constitutio ejus: Galenus 186. Valleriola 301. 312. Zwingerus 998
defensio ejus: Fidelis 275. Tidicæus 301. Peliegrinus 535. Filesacus 579. Mindererus 932. *Conf.* Medicina: laus ejus
definitio: Laurembergius 897
definitionis Platonicæ explicatio oratoria: Planerus 52
desiderata ejus: Velschius 330
diastatica: *Vid.* Statica Medicina
difficultas: Paulli 972
dignitas ejus: Moserus 118. Naudæus 315. Bravo 155. Eobanus 389. Hoeckelius 392. Kirstenius 332. Brisianus 413. Montuus 428. Goynæus 527. Peliegrinus 535. Sala 572. Fendius 806. Döringius 814. Memmius 899. *Conf.* Medicina: nobilitas ejus
discendi eam ratio: *Vid* Discendi Medicinam ratio
divitiæ ex eâ partæ: Moserus 118. *Conf.* Medicus: præmia
docendi eam methodus: Wimpinæus 513. Gvenellon 892
Doctores ejus creandi modus: *Vid.* Doctores Medic.
Dogmatica: *Vid.* Dogmatica Medicina
Dogmaticæ cũ Spagyrica comparatio: Riolanus 669
querela: Reidanus 905
Empirica: *Vid.* Empirica Medicina
Medicina: exercendi eam rectè ratio: Pous 491. Chicotius 551. Schyronius 680. Gvenellon 892
finis: Laurembergius 897
fons: Gozar 732
fundamenta ejus: Oftenfeld 173. Bolnestus 255. Travaginus 301. Smollius 357. Roslin. 389. Nollius 397
Galenicæ examen Philosophicum: Fabricius 263
Hermetica: Neander 649. *Conf.* Chymia
impugnata: Fontanus 313
Hermeticæ examen Philosophicum: Fabricius 263
Hippocratica: Fontanus 313
Hippocraticæ cum Hermetica collatio: Libavius 49. Riolanus 669
hodiernæ status: Hoogstraten 240
Indica: Piso 381. Bontius 476
instituendi eam ratio genuina: Gvenellon 892
Institutiones ejus: *Vid.* Institutiones Medicinæ
Introductio ad eam: Cælius 62. Villanovanus 90. Conringius 407. Schefferus 965. Singkeler 965. Zacutus 1055. 1056
Inventa nova: Almeloveen 996. Bartholinus 1008
inventio: Puteus 294. Valla 342. Colle 556
laus ejus: Seitz 26. Baduellus 181. Erasmus 244. Naudæus 315. Bravo 155. Eobanus 389. Hoeckelius 392. Cardanus

©BIUM

danus 417. Balde 474. Klein 623. Manlius 633. Neander 649. Placotomus 661. Porteſius 663. Veter 698. Sanctus 781. Ficinus 783. Scalichius 871. Melanchthon 919. Montius 963. Grynæus 971. Campegius 988. Eraſtus 1016. Polidanus 1033. Auth. Med. var. 1085. *Conf.* Medicina defenſio

Medicina: loci ejus communes: Valleriola 301. Mercklinus 320. Lipenius 787. Waltherus 594

Logicæ ad normam redacta: Zaluzanius 9. Scribonius 370

Magica: *Vid.* Magia: Medica

Magnatum: Davidis 355. Gratarolus 378. Panſa 788. Plempius 1049

manuductio ad eam: Linden 517. Chicotius 551. Horſtius 564. Haſius 835

memorabilia ejus: Camerarius 673

militaris: *Vid.* Militaris Medicina

monſtra ejus: Bartholinus 1004

natura ejus: Sala 572

neceſſitas ejus: Poſſevinus 80

nobilitas ejus: Tiraquellus 54. Poſſevinus 81. Bayro 880. *Conf.* Medicus: nobilitas ei an deroget? Tiraquellus 54

origo ejus: Poſſevinus 80. Moſerus 118. Puteus 294. Valla 342. Colle 556. Heurnius 605. 606. Neander 649. Döringius 814

Medicina: Paracelſica: Neander 649

partes ejus: Poſſevinus 80. Galenus 187. Bacon 280. Valla 342. Fuchſius 743

Philoſophica: Rhodius 37. Claſ 229

Politica: Heredia 155. Caſtro 276

Practica: Verzaſcha 131. Rompſius 168. Feyneus 285. Bertinus 323. Anglicus 516. Blaſius 348. Mœbius 356. Stecchius 358. Pereira 358. Brixienſis 371. Rondeletius 384. Capivaccius 414. Aquapendens 421. Loſellus 380. Mercurialis 426. Hollerius 584. Primiroſius 492. Varignana 385. Rubeus 431. Petræus 399. Saxonia 465. Montuus 428. Fontanus 247. Contecillis 516. Anglicus 352. Arculanus 520. Beſardus 524. Corteſius 526. Goynæus 527. Montanus 532. Coſterus 561 Riverius 739. Fernelius 577. Alſtedius 602. *Conf.* Praxis Medica

Practica Tabulis incluſa: Coſterus 561

Practicæ Compendium: Smitzius 516. Dantzius 569. Pictorius 336. Follinus 580. Dolæus 471

præſtantia ejus; *Vid.* Medicina; dignitas

principia: *Vid.* Medicina: fundamenta ejus

Lindenius renovatus sive Johannis Antonidae Van der Linden De Scriptis Medicis ... - page 1199 sur 1339

Medicina: progreſſus ejus: Moſerus 118. Döringius 814
prolegomina ejus: Poſſevinus 81. Laurembergius 897
rationalis defenſa: Cronenburgius 128
reformata: Scheunemannus 390
ſacra: *Vid.* Medicina Theologica
ſcientia an ſit? Deuſingius 66. Laurembergius 897
Scriptores ejus: Neander 649. Spachius 716. Linden 517. Mercklinus 320. Schenckius 589
ſectæ: Neander 649
Sinica: Cleyer 42
ſubjectum ejus: Achillinus 23. Montius 864 Laurembergius 897
Syſtematica nova: Barnerus 475
cum Theologia comparata: Keplerus 764. Volſchovius 770
Theologica: Mallinius 161. Bardus 413. Jordanus 423. Groſſius 588. Baldit 813. Boudowyns 813. Vecchius 873
Theoretica: Hollerus 132. Caſerta 279
veteris cum nova comparatio: Riolanus 669
vetus: Hippocrates 463. Siccus 520. Beverovicius 542. Brunsfelſius 860. Zwingerus 998
vetus defenſa: Libavius 49. Cronenburgius 128. Schuyl 275
Medicina: vetus & nova: Landavus 8. Gvintherius 598
univerſa: Perdulcis 118. Clementinus 206. Valla 342. Pantinus 371. Cornarius 503. Fontanus 313, Montanus 532. Fernelius 577. Fornanus 833. Sorbait 771. Carrero 891
univerſalis: *Vid.* Panacea
utilitas ejus: Poſſevinus 80, Hermannus 604. Manlius 633. Joubertus 733. Fendius 806. Kirſtenius 897. Memmius 899
Medicus: Hippocrates 436. Sylvaticus 538. Gorræus 595. Heurnius 605. 607. Alexandrinus 717. Döringius 814
animæ cum corpore medetur: Ulierdonus 238
cautelæ eorum: Zerbis 315. Septalius 768. Bonetus 999
Clericus: Triſtan 165
concordia inter eos: Alberius 181. Baccanellus 524
conſenſus in curandis morbis: Baccanellus 524
dignitas eorum: *Vid.* Medicina: dignitas ejus
Empirici: *Vid.* Medicaſtri
errores eorum: *Vid.* Errores Medicorum
examen: Fiſcherus 729
faciendum quid ei ſit? Wimpinæus 513
fallere an liceat ægrotos? Naudæus 315
habitus ejus decens & decorus: Hippocrates 445
honores eorum: Goldaſtus 807

Medicus; imagines eorum: Sambucus 675
impedimenta ejus in ſtudiis: Nollius 397
impoſturæ: Freudenberg 17. Caſtro 946
incipientium Medicina: Fonſeca 68
ingreſſus ad ægros: Luſitanus 35. Ayrer 177. Claudinus 719
intellectus ejus neceſſarius: Rhaſes 4
intentiones eorum diverſę: Villanovanus 91
itinera eorum: *Vid.* Itinera Medicorum
jura eorum: Satlerus 1051
Jurisconſultos dignitate præcedunt: Goynæus 527. Bayro 880
juvenis ad Praxin Med. an ſit planè idoneus: Servius 906
laus: *Vid.* Medicina: laus
mores: Caſtro 946
nobilitas: Obicius 465. Hobokenus 836. *Conf.* Medicina: dignitas ejus: it. Medicina: nobilitas
œconomia: Fonſeca 313
officina: Galenus 186. Vidius 1042
officium: Benedictus 23. Hoffmannus 159. Braſavola 413. Capivaccius 414. Mamfredus 224. Montuus 428. Hippocrates 442. Argenterius 522. Claudinus 719. Botallus 741. Döringius 814. Gvibertus 911. Delaſſus 930. Fludd 942. Caſtro 946. Montius 963. Campegius 989. Zwingerus 998. Bonetus 1000. Carrarius 1045
Medicus: optimus & perfectus: Buncken 167. Siccus 520. Boſcius 627. Joubertus 735. Neucrantz 870. Caſtellus 886. Fonſeca 947. Bartholinus 1010
origo: Bozerus 545
peregrinationes: *Vid.* Itinera Medic.
Philoſophus eſſe debet: Arcerius 981
Philoſophi fuerunt: Tiraquellus 54. Galenus 185. Hippocrates 440. Beyerus 600. Campegius 988
Philoſophum dignitate præcedit: Bodecker 43
pii: Drelincurtius 141
Poetæ: Tiraquellus 54. Bartholinus 1009
Pontifices ſummi: Tiraquellus 54
præmia: Montuus 428 Montius 963. *Conf.* Medicina: divitiæ ex ea partæ
Praxin aggredientis informatio: Ayrer 177. Fabricius 481. Mancinus 487
precationes eorum piæ: Horſtius 486
privilegia eorum: Satlerus 1051
progreſſus: Bozerus 545
rationalis laus: Montuus 428
reformatus: Arquatus 581
Reges fuerunt: Tiraquellus 54. Campegius 988

Medicus:

Medicus: Româ an olim pulsi? Pacificus 748
Sancti: Bzovius 2. Tiraquellus 54. Moserus 118. Molanus 644. Campegius 988
scientiæ ejus necessariæ: Rhasses 4. Santorellus 82. Aphricanus 224. Montuus 228. Castellanus 467. Linden 517. Schenckius 592. Valsius 727. Joubertus 735. Servius 906
Scriptores: Possevinus 81. Moserus 118. Schenckius 516. Beughem 225. Linden 517. Mercklinus 320. Brunsfelsius 859. Gallus 865. Fuchsius 935. Constantinus 940
secta optima: Oethæus 489
sectæ eorum: Alexandrinus 28. Claf 229. Thriverius 472. Montuus 428. Hippocrates 458. Campegius 987
conciliatio earum: Keplerus 764
speculum: Bastellus 39. Auth. Med. inc. 1071
veri & falsi agnitio: Oberndorferus 651
vita eorum sanctè servanda: Memmius 899
virtutes: Castro 946
vitæ clarorũ descriptæ: Chioccus 41. Vorstius 15. Tiraquellus 54. Possevinus 81. Moserus 118. Waltherus 119. Drelincurtius 141. Sponius 146. Oftenfeld 173. Sennertus 236. Cellius 262. Naudæus 315. Cruciger 156. Bruno 490. Calaminus 323. Hitzlerus 331. Witte 391. Meibomius 396. Schreiberus 431. Milichius 488. Sylvaticus 537. Imperialis 618. Neander 649. Kobenhauptius 681. Spithavius 685. Simlerus 713. Joubertus 734. Marucinus 736. Schacht 752. Schröckius 753. Schoockius 791. Adamus 804. 805. 806. Castellanus 883. Fuchsius 934. Moreau 937. 938. Campegius 988. Bartholinus 1005. 1008. Justus 1051
Medicus: vituperantur: Tiraquellus 54. Boeckelmannus 584. Götz 967. Auth. Med. inc. 1074
Medulla spinalis:
catarrhus ejus: Schneiderus 221
vulnera ejus: Fallopius 311
Mel: Libavius 50. Paracelsus 105. Zanardus 824. Theophrastus 1002. Burgundus 1045
Cedrinum: Bellonius 880
elixir ex eo paratum: Penotus 130
ad Theriacam componendam quãtitas conveniens: Bustus 57. Ulmus 268
Melancholia: Laurentius 47. Probst 53. Parolinus 74. Galenus 202. Aphricanus 223. Sonerus 263. Marcucius 161. Heringius 468. Chicotius 551. Florus 584. Schönlinus 692. Melanelius 798. Erastus 1015. 1016. Espich 1032. *Conf.* Delirium

Lindenius renovatus sive Johannis Antonidae Van der Linden De Scriptis Medicis ... - page 1202 sur 1339

Melancholia: amantium: Marcucius 161
curatio ejus: Saltzmannus 673. Rihelius 921. Ephesius 952. Prennerus 964. Heringius 468. Piribachius 1029. Tandlerus 1030
flatuosa: Calanus 927
hypochondriaca: Salandus 274. Arnisæus 305. Thedesius 388. Heringius 468. Hawkins 601. Smollius 457. Geiger 771. Petrejus 973
idiopathica: Flacht 306
succus ejus: Montanus 532. Crato 561
per quas vias expurgandus? Vesalius 55
sympathica: Flacht 306
Melancholici:
affectuum eorum dignotio & curatio: Santacrucè 34
exempla eorum: Heringius 468
insomnia eorum: Marcucius 161
opera eorum miranda: Tandlerus 1030
vaticinia eorum: Tandlerus 1030
Meliceria: Hildanus 324. Sebizius 810
Melones: Rubeus 431
Membranæ corporis humani Anatomicè descriptæ: Landus 121
Membrorum origo & principatus: *Vid.* Partes: principatus earum corporis humani
Memorabiles & deperditæ res: Pancirollus 369
Memorabilia: *Conf.* Secreta naturalia
Memoria: Er. Bartholinus 261. Riif 366. Gratarolus 376. Alb. Magnus 21. Baldovinus 108. Schenckelius 729. Matthæolus 795. Blondus 812. Laurembergius 898. Ephesius 952. Petrasicta 964. Vogelius 1030. Auth. Med. var. 1073
artificialis: Riif 366. Marasiotus 424. Austriacus 523. Bruxius 8. Ravellin 290. Pæpp. 652. Spangenbergius 684. Schenckelius 730 Meyssonerius 738. Matthæolus 795. Blondus 812. Ravennas 905
bonitas ejus: Villanovanus 91
confortanda: Riif 366. Gratarolus 387. Matthæolus 795. Blondus 812. Petrasicta 964. Vogelius 1030
naturalis fovenda: Williffus 703
vitia ejus: Vogelius 1030
Mens humana: *Vid.* Anima
Menses Mulierum: Sylvius 497. Helmontius 530
causæ eorum: Cordæus 802. Bayle 281
diminutio eorum: Angelellus 830
fluxus eorum: Linden 60. Archigenes 86
fluxui eorum an competant urinam provocantia? Thurinus 54
provocatio eorum: Grüling 913

Lindenius renovatus sive Johannis Antonidae Van der Linden De Scriptis Medicis ... - page 1203 sur 1339

Menſes Mul. purgatio eorum diminuta: Salandus 274
ſuppreſſio eorum: Leporinus 627. Epheſius 952
ſaphenæ ſectio in ea: Torrinus 119
Menſtrua Medicamentorum: Colle 555
Menſuræ Medicæ: Quatrocchus 21. Lacuna 46. Gadaldinus 96. Gesnerus 209. Maſſarius 250. Garbo 245. Wolffius 703, Uranius 404. Agricola 322. Prævotius 664. Rhodius 667. Joubertus 734. Eſthius 751. Apulejus 758. Neander 819. Nicander 828. Ciaconius 887. Senalis 945
vocabula earum: Peucerus 162
Mentha: Andla 38
natura ejus herbæ: Beverovicius 543: Cartes 937
vires ejus herbæ: Beverovicius 543. Cartes 937
Mercati, Ludovici, laus: Beyerus 600
Mercurius: *Vid.* Argentum vivum
ex auro extractio ejus: Penotus 129
corporalis: Penotus 129
metallorum: *Vid.* Metallorum Mercurius
Philoſophorum: Paracelſus 67. Ripleus 317. Libavius 48. Becherus 619. Raphael 954. Auth. Chym. inc. 1060. Auth. Chym. var. 1063. 1064
Meſenterium:
morbi ejus: Martini 794. Albertus 953
Meſeraica vaſa: *Vid.* Venæ meſeraic.
Meſue:
Commentario Opera ejus illuſtrata: Marinus 52
impugnatus: Galfredus 70
vita ejus: Campegius 987
Metalla: Lonicerus 9. Alphonſus 31. Libavius 50. Paracelſus 105. Valentinus 120. Cæſius 127. Penotus 130. Encelius 176. Geſnerus 208. Zacharias 248. Fallopius 311. Agricola 322. Kraut 332. Cardanus 418. Gvidius 596. Alſtedius 602. Grand 71. Nierembergius 575. Gerhardus 594. Freigius 693. de Comitibus 761. Zanardus 824. Leonicenus 837. Borrichius 848. Cordus 1034. Burgundus 1044. Aldrovandus 1048. Auth. Med. var. 1076. *Conf.* Mineralia
analogia eorum cum homine: Sala 59
Carolinas circa Thermas: Goecenus 328
cauſæ eorum: Penotus 130. Albertus 474. Quercetanus 711. Moreſinus 1021
coementa eorum: Paracelſus 105
color eorum: Kungelius 623
compoſitio eorum: Paracelſus 105
crocus eorum: Paracelſus 105
generatio eorum: Mylius 569. Becherus 619. Auth. Chym. inc. 1060. Auth. Chym. var. 1063

Lindenius renovatus sive Johannis Antonidae Van der Linden De Scriptis Medicis ... - page 1204 sur 1339

Metalla: ex lapide: Libavius 48
materia: Eraſtus 1014
medicamenta ex iis parata tutò an uſurpari poſſint? Eraſtus 1015
laus eorum: Dietericus 390
Mercurius eorum: Paracelſus 106. Rolfincius 368
naturæ eorum: Pingvia 435. Groſchedelius 527
carminicè deſcriptæ: Pictorius 335
odor: Kungelius 623
operationes: Pingvia 435
ortus: Fenotus 68. Dornæus 350. Albertus 474. Quercetanus 711. Eraſtus 1014
Planetis reſpondent: Albinius 224. Arlenſis 879
præparatio vera: Sala 59. Paracelſus 105. Zimara 775. *Conf.* Mineralia: præparatio eorum
pretia eorum: Agricola 322
proprietates: Sala 59
ſpecies: Eraſtus 1014
ſulphur eorum: Paracelſus 105
ſupernaturales eorum res: Valentinus 120
tinctura eorum: Avicennâ 100. Paracelſus 105. Auth Chym. var. 1064. ſeqq.
tranſmutari an poſſint artis beneficio? Carerius 24. Libavius 48. Sala 59. Witteſteyn 147
tranſmutatio eorum: Paracelſus 105. & ſeqq. Morhofius 232. Hogelande 266. Dornæus 350. Percis 389. Pantheus 523. Helvetius 584. Garlandius 586. Becherus 619. Tackius 690. Birrius 785. Romanus 824. Borellus 881. Faber 896. Mullerus 920. Lullius 931. 932. Campegius 989. Eraſtus 1014. Moreſinus 1021. Auth. Chym. inc. 1057. 1058. 1060. 1061
defenſa: Libavius 30. 32. Becherus 619
vires eorum abditas cognoſcendi ratio: Porta 536
vocabula eorum obſcura explicata: Vadis 15
uſus eorum Medicinales: Sala 59
Metallarii: Gvidius 596
Metallica: *Vid.* Metallicæ res
Metallicæ res: Alb. Magnus 21. Cæſalpinus 40. Encelius 176. Horneius 210. Fabricius 326. Romanus 824
Metempſychoſis: Wirdig 966
Meteora: Berga 62. Paracelſus 106. 106. Fernandez 290. Grembs 291. Helmontius 529. Hamel 528. Jonſtonus 620. Zanardus 824
Methodus Medendi: Rhaſes 4. Actuarius 6. Carcanus 87. Campolongus 15. Bottonus 20. Albucaſa 22. Bertocius 32. Planerus 52. Mery 75. Poſſevinus 81. Ferrerius 95. Gadaldinus 96. Swalbe 131. Hollerus 132. Marggravius 170. Vega 180. Galenus 194. Mathiſius 210. Lucas 224.

224. Cophon 225. Bärsdorp 225. Carmenius 231. Bovsſvetus 283. Cardoſus 274. Sylvius 300. Velſchius 330. Capivaccius 414. Bontius 476. Horſtius 362. Cardanus 417. Carpentarius 478. Martinus 487. Boczavotra 518. Goynæus 527. Montanus 532. Bocaudius 543. Cajus 548. Fernelius 577. Serna 586. Pacius 672. Valleſius 303. Hoffmannus 558. Joel 288. Valleſius 303. Deckerus 305. Hoffmannus 156. Pernumia 654. Riolanus 668. Schyronius 680. Stullius 688. Sullius 688. Walæus 701. Fuchſius 742. Jacchinus 745. Tozzus 757. Lemoſius 764. Mercatus 766. Tramenus 769. Hoffmannus 802. Sebizius 810. Blondus 812. Paſchalius 816. Frambeſarius 829. Bieſius 831. Popardus 856. Montius 864. Sorbait 871. 872 Ruſticus 878. Gviſſonius 893. Toletus 894. Alpinus 926. Bloſſius 962. Naſius 964. Trincavellius 1039. 1040. Plempius 1049

Methodus: Americanorum: Ximenez 305

Italorum Medicorum: Schenckius 590

Pariſienſium: Gorræus 595. Gvintherius 597

Methodica Medicina: Döringius 814

Methodici Medici: Döringius 814

Metopoſcopia: Otto 52. Moldenarius 172. Finella 912. Goclenius 950. Fuchſius 956. Hayck 992. *Conf.* Chiromantia: it. Phyſiognomia

Microſcopia: obſervationes per ea factæ: Hookius 944

uſus in naturali ſcientia & Anatome: Schraderus 309

Mictus ſanguinis: *Vid.* Sanguinis mictus

Militaris Chirurgia: Auth. Med. var. 1080

Medicina: Snebergerus 82. Romanus 296. Hildanus 376

Mineralia: Valentinus 120. Agricola 322. Mylius 568. Nierembergius 575. Gvidius 596. Alb. Magnus 21. Avicenna 100. Paracelſus 140. Cæſius 127. Penotus 130. Horneius 210. Grembs 291. Hoffmannus 157. Becherus 619. Jonſtonus 628. Schröderus 678. Charas 825. Aquinas 1003. Burgundus 1044. Auth. Med. var. 1076. *Conf.* Metalla

aſthmati an conferant nidore ſuo, ſi carbonibus aboleantur? Albertus 953

cauſæ: Lydiat 1020

Chinenſia: Tilingius 799. 800

color eorum: Kungelius 623

Hiſpaniæ novæ: Terentius 691

Mexicanorum deſcriptio: Hernandez 287. Recchus 826

odor eorum: Kungelius 623

Minera-

©BIUM

Mineralia: ortus eorum: Dornæus 350. Becherus 619. Lydiat 1020
præparatio eorum; Paracelſus 104. Bolneſtus 255. Beſard° 524. Quercetanus 711. Zimara 775. Müllerus 920. *Conf.* Metalla: præparatio
ſupernaturales eorum res: Valentinus 120
venena eorum: Ketam 722
Minium naturale: Tilingius 800
Miſcellanea Medica: Kyperus 20. Ludovicus 74. Offredus 143. Langius 170. Hornius 178. Boſellus 282. Velſchius 330. Oldenburgius 398. Smetius 402. Magius 424. Rupeus 431. Martius 506. Corteſius 526. Sitonus 538. Coſtæus 561. Blegny 831. Meyerus 963. Dunus 991. Auth. Med. var. 1084. 1085. *Conf.* Quæſtiones Medic.
Miſtio: Sennertus 237. Valdanius 712. Zanardus 824. Grew 827. Eraſtus 1014. Voglerus 1033
Mithridatium: Ferrarius 481. Camerarius 507. Dragoiævus 572. Berthiolus 62. Maranta 116. Tavriſanus 126. Meibomius 604. Jeſſenius 617. Craſſus 725. Eichſtadius 731. Oddus 779. Maria 820. Döringius 815. Muton. 840. Stelliola 843
abortum an cauſare poſſit? Lanceanus 986
Mixtâ: Zanardus 824
cauſæ eorum: Eraſtus 1014
Mixta: craſes eorum: Mögling 334
generatio eorum: Campegius 990. Eraſtus 1014
Mixta: habitudo eorum ad alendum corpus: Licetus 276
proprietates eorum: Bayle 281. Gianninius 1019
Mixtio: *Vid* Miſtio
Mixtura ſimplex: Schultzius 357
Mola uteri: Sebizius 808. 809. Angelellus 830. Geitzcofler 1053
curatio ejus: Lanceanus 986
generatio ejus? Lanceanus 986
Monetæ: Agricola 322
Monoceros: *Vid.* Unicornu
Mons:
Ætnæ incendium: Borellus 514
Helvetiorum deſcriptio: Benedictus 24
inacceſſus: Boeſius 248
incendia eorum: Borellus 514. Ittigius 1020. Cruce 1043
Pilatus: Geſnerus 207. Chovl 551
rari: Geſnerus 207
Veſuvii motus & incendium: Cruce 1043
Monſpelienſis Univerſitatis origo, progreſſus &c. Ranchinus 295
Monſtrum: Paræus 37. Sorbinus 90. Paracelſus 106. Blaſius 349. Hildanus 376. Schenckius 590. Boſcius 627. Riolanus 669. 670. Elsholtzius 681
Berolinenſe: Tilingus 798
cauſæ eorum: Licetus 277
differentiæ eorum: Licetus 277

Mon-

Monſtru : Dolanum : Sengverdius 90. Willet 985
fœtus : Everhardus 68. Rueff 493. Schenckius 590. Carranza 32. de Raedt 294. Döringius 815. Heiland 816. *Conf.* Fœtus : monſtroſus
Francofurtenſe : Author. Med. incerti 1074
Gabsheimenſe : Sclanovius 388
generatio ejus : Martinius 1036
Haſſiacum : Heiland 816
humanum : Verbezius 242. Brechtius 1090
Marpurgenſe : Tilingius 798
naturæ eorum : Licetus 276
Pragenſe : Döringius 815
Morbilli : Paræus 337. Liddelius 252. Portus 80. Langius 169. Someren 227. Alphanius 279. Queccius 365. Alpheria 472. Trunconius 499. Chicotius 551. Minadous 693. Donatus 772. Sebizius 810
curatio eorum : Augenius 468
peſtilentiales : Maſſa 838
venæſectio an in eorum declinatione adminiſtrâda? Frommannus 551
Morbus : Linden 60. Montanus 533. Santacruz 80. Valleriola 302. Valleſius 303. Hoffmannus 157. Horſtius 362. Pereira 328. Hippocrates 437. Wedelius 344. Lymbiſanus 470. Freitagius 583. Marci 634. Tozzus 757. Hund 770. Oddus 779. 847. Diverſus 905. Polybus 924. Dutemplæus 982
Morbus : acti : *Vid.* Acuti morbi
animæ facultatum ; *Vid.* Animæ morbi
ab animalibus quibus impoſita ſunt nomina : Caſtro 267
ab animalibus quibusdam cauſati : Alb. Magnus 21
animi : *Vid.* Animi morbi
archeales : Helmontius 530
aſtrales : Auth. Chym. inc. 1058
arietis : Campus 284
baſiliſcus dictus, novus : Craſſus 419
Biblici : *Vid.* Biblici morbi
cabaliſtica eorum curatio : Piſtorius 660
cauſa conjuncta : *Vid.* Continens morborum cauſa
cauſa continens eorum : *Vid.* Continens morborum cauſa
cauſæ abditæ & mirandæ : Benivenius 61
novæ eorum : Charleton 365. Scheunemannus 390
cauſæ eorum : Æſculapius 17. Lonicerus 9. Torinus 19. Alexius 23. Benedictus 23. Maſſarias 25. Trallianus 28. Bertocius 32. Moreſcottus 34. Cæſalpinus 40. Chriſtianus 41. Veſalius 56. Linden 60. Cælius 62. Sennertus 237. Rudius 266. Betera 270. Joel 288. Alcinous 22. Poſſevinus 80. Ruberus 82. Galenus 189. Martinez 259. Molinettus 77. Wickardues

Lindenius renovatus sive Johannis Antonidae Van der Linden De Scriptis Medicis ... - page 1208 sur 1339

©BIUM

92. Byngesla 134. Cruſius 240. Paracelſus 103. Sanches 297. Gariopontus 316. Heniſchius 329. Kraut 332. Loſellus 380. Capivaccius 414. Primiroſius 492. Rolfincius 367. Copus 372. Rondeletius 384. Cardanus 418. Nollius 397. Montaltus 427. Segarra 495. Sylvius 300. Argenterius 522. Dolæus 571. Helmontius 131. Peliegrinus 535. Magliocca 572. Roſſellus 582. Fuchſius 744. Tozzus 757. Hoffmannus 803. Sebizius 809. Leonicenus 837. Faber 896. Pereda 903. Verderius 909. Fludd 942. Marcellanus 963. *Conf.* Praxis Medica

Morbus: cauſa quintuplex omnium eorum: Etzlerus 97. Paracelſus 103

ceraſte dictus, novus: Craſſus 419

chronici: *Vid.* Chronici morbi

cognitio eorum: *Vid.* Semiotice

complicati: Zuccarus 782. Caſtrenſis 984

curatio eorum: Bottonus 20. Averroes 94. Æſculapius 17. Lonicerus 9. Torinus 19. Alexius 23. Benedictus 23. Maſſarias 25. Trallianus 28. Pertocius 32. Moreſcottus 34. Cæſalpinus 40. Chriſtianus 41. Veſalius 56. Linden 60. Cælius 62. Sennertus 237. Rudius 266. Betera 270. Joel 288. Weickardus 92. Byngesla 134. Cruſius 240. Landus 121. Aphricanus 223. Amicus 246. Fontanonus 247. Leo 249. Altomarus 251. Gordonius 128. Thomaus 138. Ohimonius 174. Geſnerus 208. Canevarius 243. Jacotius 244. Bacon 280. Humelbergius 314. Sophia 316. Bravo 155. Gariopontus 317. Wolfius 165. Partibus 491. Heniſchius 329. Kraut 332. Loſellus 380. Capivaccius 414. Primiroſius 492. Rolfincius 367. Saliceto 385. Varignana 385. Hollerius 484. Scheunemannus 390. Nollius 397. Montaltus 427. Dolæus 571. Jonſtonus 620. Pelecyus 655. Pfannerus 657. Kozak 684. Nevianus 779

regulæ in ea obſervandæ: Catalanus 89. Villanovanus 92. Pictorius 336. Quertenus 511

Morbus: curatio eorum Empirica: Victorius 123

curandorum eorum inſtitutio: Hollerus 132

Dæmones, an eorum cauſæ eſſe poſſint? Duraſtantes 504

differentiæ eorum: Galenus 189. Sanches 297. Segarra 495. Sylvius 498. Argenterius 521. Ampſingius 523. Helmontius 528. Roſellus 582

582. Marci 634. Joubertus 733. Fuchſius 744. Sebizius 809. Leonicenus 837. Brunsfelſius 861. Montanus 900. Pereda 903. Marcellanus 963. *Conf.* Praxis Medica

Morbus: divini quibus aliquid ineſt: Jordanus 424. Sebizius 810
divinum in iis: *Vid.* Morbus: divini quibus aliquid ineſt
diuturni: *Vid.* Chronici morbi
in Evangeliis contenti: *Vid.* Biblici morbi
externi: Paræus 37. Weickardus 92. Bonacurſius 113. Montagnana 117. Rudius 265. Joel 288
fiens: Peliegrinus 535
formæ: *Vid.* Formæ morbi
frigidi: *Vid.* Frigid. morb.
fulminantes: Betera 270
generea eorum: Albertinius 387. Argenterius 521
hæreditarii: *Vid.* Hæreditarii morbi
incurabiles: *Vid.* Incurabiles morbi
ideales: Helmontius 530
interni: Kynalochus 241. Merinus 245. Sanches 297. Junior 635. Meſues 641
conſenſus Medicorum circa curationem eorum: Baccanellus 524
curatio eorum: Sylvius 497
inviſibilium cauſæ: Paracelſus 102
loca eorum: Cardanus 418
Magica eorum curatio: Piſtorius 660
Morbus: majoritas: Fulginas 319
maligni: *Vid.* Maligni morbi
materiæ: *Vid.* Materiæ morbi
materiæ maturitas in iis: Donatus 126
nomenclatura omnium: Bebelius 391. Dreſſerus 793
novi: Heurnius 605 606. Septalius 768. Cavigiolis 525
occulti: *Vid.* Occulti morbi
omiſſi: Bootius 88
ortus eorum: Kozak 684
paturſa dictus: Roverellus 520
poſtulatus: Lupeus 33
præſentaneis in quibus utendum remediis: Paduanus 279
præſervatio ferè omnium: Alpherio 472
princeps eorum: Tackenius 861
pugna eorum: Pfautius 658
recidiva eorum: *Vid.* Recidiva morbor.
fabulosâ ex materia nati: Moccius 489
ex ſapientia: Beverovicius 542
ſedes eorum an in anima ſenſitiva: Helmontius 530
ſideribus ſubjecti qui? Trew 1
ſigna eorum: *Vid.* Semiotice
ſimulantes eum quomodo ſint deprehendendi? Lalamantius 624. Sylvaticus 537. Fickardus 579
ſtrangulatorius: *Vid.* Strangularorius morbus
ſubſtantiæ totius: Freitagius 583. Beyerus 600. Eraſtus 1015. 1016

Lindenius renovatus sive Johannis Antonidae Van der Linden De Scriptis Medicis ... - page 1210 sur 1339

©BIUM

Morbus: ſubſtantialis aliquis an dici poſſit? Schegkius 494
ſuffocans: *Vid.* Suffocans morbus
ſupernaturale quibus aliquid ineſt: Jordanus 423
ſubitanei: Ranchinus 295. Paduanus 269
ſuperſtitioſa quorundam origo & curatio: *Vid.* Superſtitioſa morborum quorundam origo & curatio
ſympathicus: Howen 894
ſymptomata eorum: Copus 372
tempora eorum: Galenus 190. Thriverius 432. Argenterius 321. Delphinus 723. Tozzus 757. Sebizius 811
totius ſubſtantiæ: *Vid.* Formæ morbi
tranſplantatio: *Vid.* Tranſplantatio morborum
ex veneficio: Jordanus 424
vulgares: *Vid* Epidemici Morbi
Mores animi: Campegius 987
cognoſcendi: Neuhuſius 255. Follinus 409. Fontanus 481. Claramontius 961
prædictio eorum ex inſpectione corporis: Gratarolus 377
ex temperamentis: Perſona 535
Morochtus lapis: Heſſus 605
Mors: Terillus 250. Rudius 266. Bacon 281. Conringius 407. Tozzus 757. Flavius 795. Alvernia 876
cauſæ ejus communes: Terillus 250. Tozzus 757
Mors: hominis: Landrinus 315
imago ejus viva: Hauptmannus 97
occaſiones ejus: Helmontius 530
repentinæ: Craſſus 868. Zacchias 874. Voglerus 1033
cauſæ: Terillus 250. Craſſus 725
rerum: Paracelſus 105
Morſus canis rabidi: *Vid.* Rabidi canis morſus
venenatorum animalium: *Vid.* Venenator. animalium morſus
Mortuorum ejulatus: Bellonius 880
miracula: Garmannus 168. Kornmannus 395
Moſchus: Herls 227. Fallopius 812. Landsberg 487. Schröckius 753. Albertus 953
efficacia ejus: Albertus 953
Motiva facultas: Gliſſonius 286
Motus: Hobbes 1019
animalis: Horſtius 359. Mullerus 489 Glaſerus 603. Marci 634
animalium: Deuſingius 65. Aquapendens 421. Alvernia 875. Petitus 903
cauſa efficiens: Paparella 964
duplex: Leiva 289
læſiones ejus: Platerus 272. Quinquaborræus 665
manifeſti: Galenus 196. Toletanus 780
natura: Caſerta 279
obſcuri: Galenus 196. Toletanus 780
ſymptomata: Caſerta 279

Motus : perpetuus : Zimara 775
ſpecies variæ : Bacon 281
ſymptomata ejus : Marci 634
voluntarius: Horſtius 395. Müllerus 489
Moxa : Horſtius 363
Mucronatæ cartilaginis morbi : Septalius 768
prolapſus: Codronchius 112
Mucus : Mercurialis 426. Seidelius 595
ductus ejus novi : Steno 844
Muliebria : Erotes 264
Mulierum morbi: Bottonus 20. Ronſſeus 108. Maſſarias 25. Galenus 197. Cleopatra 206. Aphricanus 224. Joel 288. Platerus 271. Wolffius 165. Kraut 332. Corbeus 408. Horſtius 362. Ballonius 371. Saxonia 402. Mercurialis 427. Perlinus 429. Hippocrates 447. Primirofius 429. Schenckius 590. Gvintherius 598. Heurnius 605. 606. Varandæus 696. Spachius 716. de Victoriis 746. Mercatus 765. 766. Akakia 784. Cordæus 802. Valentinus 813. Moſchion 825. Fontanus 834. Rheginus 842. Rocheus 843. Horatianus 846. Sorbait 871. Heredia 900. Fortis 930. Caſtro 946. Dunus 992. Priſcianus 997. Trotula 1030. Zacutus 1055
natura: Hippocrates 437. Caſtro 946. Caſtrenſis 984
ornatus: Villanovanus 91
partium generationi dicatarum Anatomica deſcriptio: Platerus 272. Beslerus 821. Gräf 933. 934
Mulierum : ſecreta eorum : Alb. Magnus 21. Saxonia 402
ſemen : Caſtro 946
temperamenta : Perlinus 429
à viris diſcrimen : Sebizius 808
Mulomedicina : Abſyrtus 3. Æmilius 15. Anatolius 37. Aphricanus 85. Archedemus 86. Didymus 245. Diophanes 248. Eumelus 264. Hierocles 412. Himerius 435. Hippocrates 444. Litorius 756. Mago 770. Arredondo 784. Pamphilus 863. Pelagonius 875. Theomneſtus 999. Tiberius 1026. Renatus 1037. *Conf.* Veterinaria
Mulſum :
natura eorum : Placotomus 661
præparandum quomodò? Penotus 130
Veterum quid? Crinitus 887
vires eorum : Placotomus 661
Mumia : Libavius 50. Paracelſus 105. Struppius 511
Uratislavienſis: Gryphius 45
Mundus: Schultzius 111. Roslin 389. Morinus 534. Grand 71. Campanella 1012
anima ejus : *Vid.* Spiritus mundi
cognitio ejus : Obicius 466
creatio ejus : Piſida 337. Maſſa 839
duplex : Campegius 987

©BIUM

Mundus: hiſtoria ejus: Plinius 137. Milichius 488
cum Homine analogus: Licetus Licetus 276. Keplerus 764. *Conf.* Homo: mundus parvus
mirabilia ejus: Alb. Magnus 21. Caſander 305. Longinus 750
opificium ejus: Hippocrates 444. Beaufort 759
ſpiritus ejus: *Vid.* Spiritus mundi
ſublunaris: Gilbertus 376
Muria acida: Penotus 130
Murrhina: Gvibertus 824
Muſculi: Paræus 36. Landus 121. Aquapendens 420. Steno 843. Sponius 1089
diſſectio eorum: Gadaldinus 96. Galenus 187. Cananus 524
geometrica deſcriptio: Steno 844
motus eorum: Deuſingius 66. Galenus 188. Croone 373. Fontanus 481. Stetterus 559. Mayow 638. Leonicenus 838. Petitus 903. Willis 1025. 1026
oculorum: Leonis 249
palpebrarum: Leonis 849
uſus eorum: Döringius 814. Müllerus 920
Muſcus: Fallopius 312
Muſicæ vires in curandis morbis: Medeira 255
Mutitas: Meniotius 75. Albertus 953
Mydriaſis: Meniotius 74
Mytuli Anatome: Heide 73

N.

Nævi: Pariſanus 17. Paracelſus 107. Septalius 768. 769. Schoockius 791. Mundinius 826. Finella 912. Gianninius 1019. Rivalieiz 1096
divinatio ex iis: Cardanus 419. Melampus 804
Nardus, planta: Faber 575
Nares:
affectus earum p. n. Lindenus 60. Gvainerius 72. Montagnana 117. Schneiderus 221
catarrhus earum: Schneiderus 221
hæmorrhagia earum: Schneiderus 221. Sartorius 589
polypus earum: Schneiderus 221. Glandorp 797
vaſa earum nova: Steno 844
Naſus:
affectus p. n. Heurnius 605. 606
factitius: Taliacotius 164. Fienus 1017
vulnera ejus: Fallopius 311
Natta: Piererius 334
Natura: Deuſingius 67. Eraſm. Bartholinus 261. Licetus 276. Gliſſonius 286. Bieſius 831. Faber 895. Foxius 963
æquitas ejus & juſtitia: Schneiderus 221
arcana ejus: Vanninus 722. Auth. Med. inc. 1073
bella ejus: Schneiderus 221
humana: Aphricanus 224. Zenon

non 84. Donius 95. Perdulcis 118
Natura: mirabilia ejus: Porta 536. Steebius 553. Nierembergius 575. Erasm. Bartholin. 261. Gemma 226. Meyssonnerius 738. Lemnius 748. 749. Cæsar 751. *Conf.* Natura: mysteria ejus: secreta: it. Secreta naturalia
mysteria ejus: Dornæus 350. Artocophinus 391. Brisianus 413. Casmannus 861. *Conf.* Natura: mirabilia ejus: secreta: it. Secreta naturalia
primum movens: Licetus 276
principia ejus: Turcis 83. Auth. Chym. var. 1062. *Conf.* Physic. princip.
querimonia: Lupeus 33
rariora: Segerus 333. Gemma 226
rerum: Platina 113. Telesius 127. Paracelsus 104. Browne 938. Campanella 1012
secreta: Scotus 822. Mornius 901. Ulstadius 922. Lullius 931. *Conf.* Natura: mirabilia ejus: mysteria ejus: it. Secreta naturalia
Naturales Quæstiones: Ciconia 274. Afineus 391
Naturales res: Martinez 259. Suter 496. Zabarella 500. Mey 641. Gensonius 1087
abditæ earum causæ: Albertus 474. Porta 536. Steebius 553. Fernelius 578. Riolanus 667. 668
arcana earum: *Vid.* Secreta naturalia
Naturales res: causæ earum: Helmontius 529
exoticarum earum variarum descriptiones: Chioccus 41. Beslerus 120. Imperatus 274. Calceolarius 283. Redus 295. Laet 624. Beslerus 822. Wormius 855
Gottorpienses earum Pinacotheca: Olearius 9
natura earum: Ingolstetterus 618
principia: Helmontius 529. Riolanus 668. Kozak 684. Portius 974. Cornelius 1013. Erastus 1014. Lamy 1093
secreta earum: *Vid.* Secreta naturalia
sensus earum: Campanella 1012
Naturalia principia: *Vid.* Physica principia. It. Natura: principia
Naturalis historia: le Grand 71. Pintianus 273. Imperatus 274. Casander 305. *Conf.* Physica
Hiberniæ: Boatus 349
Navigantium regimen: Montagnana 117. Glauberus 673
Necromantia: Argentinus 938
Nephriticus lapis: Clutius 95. Casp. Bartholinus 148
Nephritis: Augenius 469. Rietmackers 470. Frisius 482. Lindenius 518. Collutius 284. Quercetanus 710. Untzerus 801. *Conf.* Calculus: renum
Nervi: Blasius 348. Landus 121. Willis 1025. 1026

Lindenius renovatus sive Johannis Antonidae Van der Linden De Scriptis Medicis ... - page 1214 sur 1339

©BIUM

Nervi: affectus p. n. Avicenna 99. Montagnana 117. Quinquaborræus 664. Willis 1025. 1026
dissectio: Gadaldinus 96. Galenus 187
nutritius eorum succus: Deusingius 65
optici: Varolius 225
origo eorum: Licetus 278
resolutio eorum: Theophrastus 1002
succus: Barbatus 412
usus: Bartholinus 149. Willis 1025
vulnera: Fallopius 311
Nicotiana: *Vid.* Tabacum
Nili fluvii admiranda: Wendelinus 778
Nitrum: Penotus 130. Plinius 137. Clarck 372. Pantheus 519. Mayow 638
morbis in diversis quomodo administrari debeat? Penotus 130
partes differentes: Boyle 939
præparatio ejus: Penotus 130
redintegratio: Boyle 939
spiritus ejus aerei operationes in microcosmo: Barberius 1095
vires ejus: Penotus 130
ad refrigerandum: Cajus 125. Villafranca 133
Nix: Clusius 140. Schoockius 715. Monardes 840
commoda ejus: Clusius 140. Monardes 849
figura ejus: Erasm. Bartholinus 261
Nix: usus Medicus: Bartholinus 1007
Nobilitas vera: Pictorius 336
Nocentia medicamenta: Villanovanus 91. Schonbornius 959
Noctambuli: Paracelsus 106. Horstius 363. Tandlerus 1030
Nodi, tubercula: Paracelsus 107
Non naturales res: Fabricius 110. Elimithar. 258. Martinez 259. Cardosus 274. Zanardus 824. Brunfelsius 861. Lopius 898. *Conf.* Diæta
natura earum: Ingolstetterus 618
Nutrimentum corporis: Alb. Magnus 21. Albertus 30. Landus 121. Stephanus 146. Hippocrates 445. Licetus 277. Fludd 941. *Conf.* Alimentum
elaboratio ejus in corpore: Deusingius 65
immediatum: Bayle 281
metalla an præbeant? Licetus 277
venenum an esse possit? Licetus 277
ultimum animalium: Deusingius 65
Nutritio: Alb. Magnus 21. Albertus 30. Deusing. 64. Zanardus 824. Gassendus 891. Fludd 941. Cornelius 1013
à generatione quomodo differat: *Vid.* Generationis & Nutritionis differentia
infantis: *Vid.* Infantes: nutritio
læsæ causæ: Buecherius 8

Lindenius renovatus sive Johannis Antonidae Van der Linden De Scriptis Medicis ... - page 1215 sur 1339

Nutritio: materia ejus: Deusingius 65
partes ei dicatæ: Nicolus 841
vitia ejus: Conringius 407
Nutritius succus per nervos influēs: Deusingius 65
Nutrix:
delectus ejus: Kraut 332. Trotula 1030
morbi earum: Mercatus 765. 766
Nux Medica: Clutius 95
moschata: Piso 382
Nymphæ: Paracelsus 106

O.

OBesitas: *Vid.* Corpulentia nimia
Obesorum sanitas quomodo conservanda? Pansa 788
Oblivio: Cruce 1043
ars ejus: *Vid.* Memoria artificialis
Observationes Anatomicæ: *Vid.* Anatomicæ Observationes
Chirurgicæ: *Vid.* Chirurgicæ Observationes
Medicæ: Razes 4. Benedictus 24. Deodatus 24. Mundella 31. Thonerus 97. Jungius 98. Guldenklee 111. Langwedelius 129. Claromon- 139. Piso 144. Röslerus 179. Linden 60. Meara 255. Ferdinandus 260. Cabrolius 114. Juvellina 125. Verzascha 131. Puerarius 235. Cornarius 246. Panarolus 250. Valleriola 302. Lossius 308. Weissenfelsius 267. Platerus 272. Bravo 155. Heredia 156. Gockolius 253. Bierlingius 164. Velschius 329. 330. 331. Blasius 349. Rufus 401. Winckelerus 353. Horstius 359. Ballonius 370. Hildanus 373. Heer 395. Reusnerus 430. Scidelius 495. Martius 506. Linden 517. Sylvaticus 537. Chifletius 551. Riverius 739. 740. Helwigius 602. Freitag 603. Heide 73. Hillerus 608. Laderus 623. Marsinus 634. Binningerus 650. Lotichius 656. Rhodius 667. Schenckius 676. Wierus 702. 703. Wittichius 703. Lommius 706. Cattier 714. Donatus 772. Cagnatus 782. Bogdanus 785. Rossius 794. Glandorp 797. Moronus 797. Lyserus 817. Chesneau 832. Fontanus 833. Blegny 831. Tulpius 845. Heurnius 862. 862. Ammannus 866. Renealmus 871. Sorbait 871. Bellonius 881. Borellus 881. Forestus 889. 890. 891. Rossius 899. Petitus 903. Poterius 904. Grüling 912. 913. Hechstetterus 913. 914. Schefelder 918. Salmuth 921. Alpinus 927. Dodonæus 936. Bonetus 999. 1000. Bartholinus 1005. 1008. 1009. 1010. Burnet 1012. Reinesius 1023. Coberus 1027. 1028. Serrier 1030.

Lindenius renovatus sive Johannis Antonidae Van der Linden De Scriptis Medicis ... - page 1216 sur 1339

©BIUM

1030. Taranta 1037. Riedlinus 1041. Cruce 1043. Gabelchoverus 1050. Zacutus 1054. seqq. Auth. Med. var. 1082. 1084. 1085. 1086. *Conf.* Curationes Med.

Observat. Med. utilitas earum: Meyerus 963

Obsessi: Paracelsus 106

Obstetrices: Rupeus 431

officium earum: Serna 586

Obstructiones: Planerus 53

Occiput:

dolor ejus: Vischerus 700

ossa: Schneiderus 221

Occultæ qualitates: Ludovicus 74. Licetus 277. Sennertus 237. Medeira 255. Pontanus 323. Montuus 428. Pyrkmajer 435. Ingolstetterus 618. Nevianus 779. Wirdig 966. Erastus 1015. Martinius 1036

Occulti morbi: Sennertus 237. Rudius 266. Muncerus 870. Verderius 909

Ocularia medicamenta: *Vid.* Oculi: medicamenta ad eos

Oculus: Grassus 124. Schneiderus 179. Galenus 195. Petri 309. Hortensius 787. Plempius 1048. Auth. Med. inc. 1072

actio: Michaelius 642. Gvigonius 716

utilitates: Gvigonius 716

affectus p.n. Alcanamosalus 22. Monavius 308. Linden 60. Gvajnerius 72. Menotius 74. Montagnana 117. Grapheus 124. Grassus 124. Baldach 138. Mercurialis 425. Hali 506. Gellius 587. Heurnius 605. 606. Severus 966. Plempius 1048

Oculus:

affectuum p.n. eorum cognitio: Caranta 478. Hali 506

curatio: Caranta 478. Hali 506

anatomia: Paracelsus 104. Schneiderus 221. Galen. 196. Briggs 371. 1093. Rheginus 842. Auth Med. inc. 1072

artificialis: Verle 539

animalcula in eos illabentia, item paleæ, & arenæ: Demosthenes 244

cancri: *Vid.* Cancrorum oculi

catarrhus: Schneiderus 222

debilitas: Demosthenes 244

dignitas; Ruschius 537. *Conf.* Ocul. præstantia

fabrica: Michaelius 642

glandulæ eorum: Severus 843

humores eorum restituendi artificium: Burrhus 289

inflatio: Demosthenes 244

inspectio: Goclenius 950. Fuchsius 956

lippientium cataplasmata: Dioscorides 248

lippitudo eorum: *Vid.* Lippitudo

medicamenta ad eos: Cleon 206. Brassavolus 78. Severus 966. Stephanus 982. Magister 983

Oculus:

Oculus: morbi eorum ab humoris defluxu : in iis convenit uſtio capitis: Fumanellus 70
muſculi: Leonis 524
natura eorum : Schallingius 493. *Conf.* Oculus
obtuſcatio eorum : Demoſthenes 244. Philumenus 923
præſtantia : Hortenſius 787. *Conf.* Ocul. dignitas
ſtructura: Helblinus 550. *Conf.* Oculus
ſuffuſio eorum : Demoſthenes 244. Bartholinus 1009. *Conf.* Cataractæ depoſitio
vaſa eorum nova: Severus 843. Steno 844
ulcerum eorum curatio: Severus 966
ungulæ depoſitio: Fienus 1017
uſus: Michaelius 642. Plempius 1048
vulnera eorum: Fallopius 311
Odoramenta: Criton 228
Odoratus: Schneiderus 221
amiſſio ejus: Schneider 221
inſtrumentum ejus: ſeu, organum: Galenus 195. Schneiderus 221
morbi ad eum ſpectantes : Schneiderus 221
Odores: Servius 906. Theophraſtus 1001. 1002
differentiæ, cauſæ, effectus eorum : Bravus 546
Officina Medici: *Vid.* Medici Officina
Oleum:
Chymica magno cum lucro cõficiendi ratio: Glauberus 673
Oleum: compoſita: Rhazes 5
deſtillatio eorum: Erneſti 174. Libavius 51. Sala 58. Rubeus 450. Porta 536. Freinch 583
extrahendi ea ratio : Schylander 227. Boſſonus 475
laterinum: Penotus 130
Officinarum Pharmacevticar. omnia examinantur : Braſavolus 78
uſus eorum in Medicina: Mizaldus 75
uſus quorundam: Penotus 130. Euchyon 246
Olfactus: Tozzus 757
Olus:
appellationes eorum : Peucerus 162
Omentum: Malpighius 773
tumor ejus: Hornungus 610
monſtroſus : Döringius 815
Ophiaſis: Ampſingius 523
Ophthalmoſcopia : *Vid.* Ocul. inſpectio
Opiata medicamenta: Sala 58. Freitagius 583. *Conf.* Opium
Opium: Sala 58. Wincklerus 239. Wedelius 345. Freitagius 583. Beyerus 600. Tilingius 798. Döringius 814
corrigendi modus : Döringius 814
laudanum ejus: Tilingius 798
qualitas calefaciens: Döringius 814
virtus diaphoretica: Ettmüllerus 815
narcotica: Döringius 814

©BIUM

Opium: usus: Tilingius 798. Döringius 814. *Conf.* Opium
Opobalsamum: Castellus 886. Alpinus 926. Casparis 982
Ægyptiacum: Döringius 814
Europæum: Döringius 814
Judaicum: Döringius 814
Orientale: Volckamerus 592. Veslingius 698. Donzellius 709. Lobel 796. Gvibertus 834
Peruvianum: Döringius 814
Romanum: Pitorius 875
Syriacum: Döringius 814
Tolutanum: Döringius 814
Opsonia: Humelbergius 314
Optica: Scheinerus 179. Timplerus 206. Cardanus 419. Porta 537. Barrow 714
Orationes Medicæ: Kragius 45. Planerus 52. Cornarius 247. Sanches 297
Orthopnoea: Martinius 1036. *Conf.* Asthma
Orvietanum Electuarium: Riolettus 671
Os: oris
affectus ejus: Linden 60. Montagnana 117. Demosthenes 244. Heurnius 605. 606
glandulæ ejus: Severus 843
hæmorrhagia periodica: Bontius 88
vasa ejus nova: Steno 844
Ossa: Jasolinus 723. Collado 761. Severinus 777. *Conf.* Ossa humani corporis
abscessus eorum: *Vid.* Abscessus: ossium
alvo cum fecibus excreta: Rivalleiz 1096
Ossa: connexio eorum: Viringus 700
cribriforme: *Vid.* Cribriforme os
dealbandi ea modus pro Sceletopœia: Paulli 973
dearticulationes eorum: Aquapendens 421
fracturæ eorum: *Vid.* Fracturæ ossium
fragilitas admiranda: Burgo 502
hominis & simiæ comparatio eorum: Riolanus 669
humani corporis: Paræus 36. Sengverdius 90. Gadaldinus 96. Cabrolius 114. Eustachius 115. Landus 121. Galenus 187. Balamius 273. Fallopius 311. Hoffmannus 158. Schillingius 402. Sylvius 496. Viringus 637. Ingrassias 659. Riolanus 669. Paaw 901. *Conf.* Ossa
infantum: Eyssonius 393. Coiterus 1049. Riolanus 669
luxationes eorum: *Vid.* Luxationes ossium
per molitionem impellendorum eorum ratio: Hippocrates 437
mulieris à viri ossibus, circa partes genitales, quomodo differant? Platerus 471
natura eorum: Hippocrates 442. *Conf.* Ossa humani corporis
numerus eorum: Viringus 700
observationes circa ea: Tyson 1091

Ossa:

Ossa: partium: *Vid.* suo singulari loco
positus & figura eorum totius corporis humani: Celsus 101
Oscitatio: Sebizius 811
Osteologia: *Vid.* Ossa
Ovaria mulierum: Bartholinus 149. 1089. Ruysch 1092. *Conf.* Generatio: hominis ex ovo
Ovum: Malpighius 773. Schoockius 791. Drelincurtius 1088
anatome ejus: Blasius 349
anima ejus sensitiva: Lupus 170
formatio ejus: Aquapendens 421. *Conf.* Pullus: formatio ejus
imprægnetur quomodo? Bartholinus 149
incubatio: *Vid.* Pullitio
observationes naturales in eo factæ: Aldes 994
prægnans ovo: Rivalie iz 1096
viviparorum: Malpighius 773. Græf 933
Oxymel:
vires ejus: Cigalinus 284. Dunus 991
usus ejus: Cigalinus 284
helleboratum: Oreo 10. Gesnerus 210

P

Palma Christi, planta: Petzoldus 727
Palpebræ: (244
abscessus in iis: Demosthenes
eversio earum: Demosthenes 244
musculi earum: Leonis 524
vasa earum nova: Meibomius 396
Palpitatio: Gadaldinus 96. Galenus 190. Sebizius 811. *Conf.* Cor: palpitatio
divinatio ex iis: Melampus 804
cordis: *Vid.* Cor: palpitatio
Panacea: Cephalus 87. Pernauerus 326. Dornæus 351. Petreus 399. Gerhardus 574. Dienheim 704. Vechnerus 795. Sendivogius 823. Romanus 825. Figulus 833. Vallensis 945. Goclenius 951. Auth. Chym. inc. 1057. 1058. Fabricius 1096. *Conf.* Aurum: potabile: it. Lapides: Philosophicus
Amwaldina: Amwald 323
examinata & confutata: Libavius 50
aurea: Antonius 279
encomium ejus: Langverus 47. Vallensis 945
parandi eam ratio: Libavius 50. Dienheim 704. Vallensis 945
quid sit? Libavius 50. *Conf.* Panacea
vegetabilis descriptio: Penotus 130

Lindenius renovatus sive Johannis Antonidae Van der Linden De Scriptis Medicis ... - page 1220 sur 1339

Panacea vegetabilis: uſus ad curandos morbos: Penotus 130
veritas ejus: Dienheim 704
vires quæ ejus? Libavius 50. Vallenſis 945
Pancreas: Deuſingius 67. Swalbe 131. Brunnerus 557. Peyerus 558
ductus ejus: Pecquetus 655
experimenta circa id: Brunnerus 557
ſuccus ejus: Swalbe 131. Martellus 204. Leonicenus 504. Vaſſeur 769. Gräf 933. 934
uſus ejus: Deuſingius 67. Brunnerus 557. Peyerus 558
Pandiculatio: Sebizius 811
Panicum pratenſe, planta: Heroldus 423
Panis: Nicolaus 397. Fludd 941
appellationes eorum: Fendius 806
differentiæ: Nicolaus 397
uſus ejus: Nicolaus 397
Papulæ, tubercula: Criton 228
puerorum: Pictorius 336
Papyrus: Gvilandinus 807
Paracelſica: doctrina: Baillifius 945. Eraſtus 1013. 1014
Medicina: Conringius 407. Döringius 814. Severinus 906. Zwingerus 998. Eraſtus 1013
fundamentum ejus: Freitagius 583. Severinus 906
remedia: Grembs 291
Paracelſiſtarum & Hippocraticorum concordia: Wimpinæus 513
Paracelſus:
arcana ejus: Helmontius 530
defenſus: Dornæus 350
errores ejus: Hubnerus 116
impietas ejus: Hubnerus 116
Magia ejus: Libavius 51. Eraſtus 1013
refutatus: Fontanus 313. Covrtin 352. Bertinus 223. Eraſtus 1014
vitæ curriculum deſcriptum: Suavius 747. Eraſtus 1014
Paracenteſis: abdominis: *Vid.* Abdomen: paracenteſis
thoracis: Fienus 1017
Paradoxa Medica: Fuchſius 743
Paralyſis: Planerus 53. Archigenes 86. Schneiderus 223. Paracelſus 103. Jordanus 424. Joubertus 734. 735. Paulli 973. Bartholinus 1007
Paraphroſine: Meniotius 74
Parientes: *Vid.* Parturientes
Pariſienſis Scholæ Medicæ antiquitas & dignitas: Naudæus 315
Paronychia: Glandorp 797
Partes: *Vid.* Partes humani corporis
animalium: Rhazes 4. Mercenarius 86
conſenſus earum corporis humani: Bauſnerus 113. Lygæus 632
continentes corporis humani: Gliſſonius 286
defectus earum humani corporis: Grembs 291
externæ humani corporis: Bauhinus 150

Lindenius renovatus sive Johannis Antonidae Van der Linden De Scriptis Medicis ... - page 1221 sur 1339

Partes humani corporis: Linden 516. Muraltus 645. Schenckius 692. Hund 770. Dresserus 793
actio earum: Schenckius 692
figura earum: Schenckius 692
situs earum: Schenckius 692
usus earum: Schenckius 692
naturalium in corpore humano transpositio: Riolanus 670
principatus earum humani corporis: Buccius 95. Cremoninus 135. Hoffmannus 157. Albertinius 387. Duvallius 573. Rogerius 651. Buccaferrea 760. Campegius 989
proportio mutua inter eas corporis humani: Elsholtius 682. *Conf.* Partes: consensus earum corporis humani
significationes earum singularum humani corporis: Padovanus 652
similares humani corporis: Fallopius 313. Hoffmannus 159
spermaticæ: Bauhinus 150. *Conf.* Partes: similares humani corporis
vitalium in corpore humano transpositio: Riolanus 670
usus earum corporis humani: Gadaldinus 96, Galenus 187. Grembs 291. Hoffmannus 157. Rheginus 842. *Conf.* Partes humani corporis

Parturientes: Pratensis 505. *Conf.* Partus
cura earum: Gvintherius 597
morbi earum: Rhodion 264. Wolfius 165
Partus: Bonaventura 270. Harveus 378. Rhodion 264. Piso 381. Augenius 468. Rueff 493. Pratensis 505. Rhumelius 559. Boscius 627. Tozzus 757. Burgundus 1044
cæsareus: *Vid.* Cæsareus Partus
causæ: Montanus 802
conditiones ejus: Carranza 32
controversiæ ejus: Carranza 32
decennalis: Niconisius 291
dierum 271. Giardinus 204
dierum 173. vivus. Mollerus 308
difficultas ejus: Pomis 242
expositio ejus: Carranza 32
facilitandus: Petreius 973
incertus: Augenius 468
infantulæ cujusdam Agennensis: Govpylus 483. Sylvius 497. Bergius 541. Fernelius 579
modus ejus bonus & malus: Serna 586
morbi ejus: Massarias 25. Trotlua 1030
morbi ante eum, in eo, & post eum: Ranchinus 295
à morte: Cagnatus 782
naturæ artificium in eo: Serna 586

Lindenius renovatus sive Johannis Antonidae Van der Linden De Scriptis Medicis ... - page 1222 sur 1339

©BIUM

Partus: naturalis & legitimus: Carranza 32. Pinæus 967
nonimestris; Strectes 873
numerosus: Carranza 32. Gar-
[illegible] 168
observatio singularis de eo; Fortanerius 142
octimestris: Cajus 125. Bonaventura 270. Horstius 361. Cardanus 416. Hippocrates 437. Lalamantius 624. Zwingerus 998. Gianninius 1019
vivax: Drelincurtius 141
ossa pubis & ilium in eo distrahuntur: Pinæus 967
proceritatis ejus causæ: Bonaciolus 760
septimestris: Galenus 188. Mena 273. Horstius 361. Cardanus 416. Hippocrates 437. Axtius 557. Lalamantius 624. Gauricus 751. Curtius 793. Zwingerus 998
significatio maris femineique: Bonaciolus 760
suppositio ejus: Carranza 32
tempus ejus: Gentilis 19. Fabrotus 139. Horstius 361. Costæus 561. Lalamantius 624. Montanus 802
incertum: Spigelius 13
varium: Carranza 32
termini legitimi: Amisæus 390. Magister 951
trium filiorum: Beslerus 822
viæ ejus insolitæ: Bartholinus 1009
Passulæ: Horstius 485
Pathologia: Linden 60. Rudius 266. Liddelius 252. Bartoletus 269. Bravo 155. Hoffmannus 158. Charleton 365. Scribonius 370. Gutberleth 394. Conringius 407. 921. Bordingus 476. Barlius 527. Mylius 567. Ranchinus 295. Wedelius 344. Capivaccius 414. Sebizius 513. Magirus 632. Riolanus 668. 669. Schenckius 692. Verandæus 696. Clavarius 710. Kleinfeld 836. Heredia 900. Corbeius 995. Erastus 1015. *Conf.* Morbus: causæ eorum: curatio eorum: differentiæ eorum: it. Semiotice
Pectus:
affectus ejus p. n. Gvajnerius 72. Montagnana 117. Heurnius 605. 606. Bellinus 731. Mercatus 765. Veiga 1023
suppuratio ejus; *Vid.* Empyema
tuberculum ejus: Heredia 155
vulnus: Fumanellus 70
Pedum lotiones: Martinius 1036
Pelicanus, avis; Deusingius 65
Penis:
clausi curatio: Wierus 702
dolor ejus: Bergensis 348
gangrænæ ejus curatio: Wierus 702
Pepasmus: *Vid.* Coctio
Peregrinantes:
regimen eorum: Gratardus 378. Frisius 612. Pansa 788. Gryllus 732. *Conf.* Itinera Medicorum
sanitas eorum conservanda: Guntherus 971

Peregri-

Peregrinatio Medica: *Vid.* Itinera Medic.
Periapta: *Vid.* Amuleta
Pericardium:
aqua ejus: Severinus 777
Perinæum:
apoſtemâ in eo: Langius 625
fiſtula in eo: Langius 625
Peripneumonia: Caſtellus 908
peſtilentialis: Gallus 142. Wierus 702
Perlæ: *Vid.* Margaritæ
Perpetuum mobile: Drebbelius 226
Perſicaria, herba: Paracelſus 105
Peruvianus cortex: *Vid.* China China
Peſtiferæ maculæ: Mercurialis 426. *Conf.* Febris petechialis
Peſtiferum contagium: *Vid.* Contagium: it. Peſtis
Peſtilens febris: *Vid.* Febris peſtilens
ſeminarium intra corpus vivum latitans: Olhafius 511
venenum: Martinius 1036. Font 1088. *Conf.* Contagium: it. Peſtis
Peſtilentes morbi: Ochus I. Rizettus 429. Septalius 768. Zeiſius 801. Venetus 824. Uranius 824. Maſſa 838. de Oddis 847. *Conf.* Contagioſi morbi: it. Maligni morbi: it. Peſtis
Peſtilentia: *Vid.* Peſtis
Peſtilitas: *Vid.* Peſtis
Peſtis: Rhazes 5. Albicus 22. Maſſarias 25. Trallianus 27. Paræus 37. Gabriellus 44. Gallus 44. Hildebrand 45. Habernfeld 45. Decembris 57. Sala 58. Deuſingius 64. 65. Forneſius 69. Fumanellus 69. 70. Gvajnerius 72. Lancellotus 73. Portus 80. Weickardus 92. Kircherus 94. Paracelſus 102. 103. Benedictus 23. Baldius 109. Liddelius 252. Gockelius 253. Gomeſius 258. Lamelin 260. Ferdinandus 261. Hedenus 261. Quatrammus 264. Paulinus 268. Botera 270. Gaſſo 274. Alexandri 279. Alphanius 279. Citeſius 284. Grembs 291. Patinus 144. 369. Plempius 293. Sylvius 497. Thomaſius 300. Deckerus 305. Kircheim 306. Ayala 310. Biel 310. Garnerus 327. Pictorius 336. Rivettus 337. Cardanus 416. Heredia 156. Torella 165. Agricola 322. Krugk 333. Phædro 335. Thomſonus 341. Valla 342. Ader 370. Steechius 358. Horſtius 360. 363. 486. Brixienſis 371. Gratarolus 377. 378. Magiſtrat 380. Marquis 380. Parent 381. Sovirolius 385. Scheunemannus 390. Bra 391. Agrippa 393. Florentius 406. Lemichius 396. Paſchaſius 398. Stromerus 403. Saxonia 406. Follinus 408. Donzellinus 429. Mercurialis 425. Ochus 429. Ritius 430. Heringius 468. Lymbiſanus 470. Alpherio

Lindenius renovatus sive Johannis Antonidae Van der Linden De Scriptis Medicis ... - page 1224 sur 1339

472. Claverius 472. Albertus 474. Cornicius 479. Dalechambius 480. Hollerius 484. Ferdinandus 261. 481. Gengerus 483. Goupylus 483. Peletarius 491. Sylvius 300. 497. Trunconius 499. Saracenus 501. Rhumelius 559. Cornarius 503. Camerarius 507. 509. Vadianus 512. Helmontius 528. 530. Sufius 538. Regius 541. Bokelius 544. Capellanus 549. Carmona 549. Caſtellus 550. Crato 563. Fincelius 579. Ewicius 575. Bochalinus 581. Gvintherius 597. Heckius 601. Henerus 602. Reyſingh 602. Eislingerus 110. Duval 110. Guldenklee 111. Schönbornius 119. Landus 121. Textor 123. Cronenburgius 128. Juvellina 125. Rineius 136. Fontanus 142. Romatetus 146. Stengelius 146. Bovrgdieu 147. Baravali 174. Ayrer 177. Faber 183. Gemma 226. 527. Sennertus 236. 237. Verbezius 242. Jacotius 244. Heurnius 605. 606. Jeſſenius 617. Itrenſis 621. Ketam 622. Trochoreus 622. Boſcius 627. Marinellus 635. Mollerus 644. Ingraſſias 660. Pictorius 660. Reuſchius 666. Salicetus 675. Schröterus 679. Strobelberger 687. de Viana 698. Vochs 700. Urſinus 700. Quercetanus 711. Rot 715. Diemerbröck 715. Ætſema 717. Kamintus 723. Giſelerus 732. Haan 733. Joubertus 733. 735. Meyſſonnerius 738. Bimius 745. Gardinius 763. Gravius 763. Luceria 765. Paſinus 767. Septalius 768. Oddus 780. Vicecomes 795. Untzerus 801. Friccius 807. Rota 812. Mignotydus 824. Chytræus 827. Boccangelinus 831. 881. Ellain 832. de Oddis 847. Barbette 867. Sorbait 871. Ruſticus 878. Bayro 880. Droetus 888. Zovellus 894. Paaw 902. Pintor 904. Schotanus 905. Sibyllenus 906. Vaezius 908. Vege 909. Marchinus 911. Beroaldus 911. Borgaruccius 927. de Vinario 930. Mindererus 932. Gropretius 944. Lyonnet 944. Caſtro 946. Laurentius 947. Goclenius 949. 950. Buſchius 961. Bloſſius 962. Normanus 993. Aubel 1003. Eraſtus 1016. Foreſterius 1018. Groſſius 1019. Jordanus 1020. Andoſilla 1031. Martinius 1036. Bonagentibus 1038. Viviani 1046. Auth. Med. inc. 1074. Auth. Med. var. 1080. Font 1088

Peſtis: acetum vini in ea commendatur: Heyden 409

amuletum contra eam: Reuchlinus 263

antidotum contra eam: Hegendorphinus 177. Hemmius 835

Peſtis:

Peſtis: Bambergenſis: Kepſerus 981
Britannica: Schillerus 511
contagioſa an ſit? Deuſingius 65. Beza 995
contagium ejus: *Vid.* Contagium: it. Peſtis
curatio ejus: Simonius 979
curatio ejus diverſa à communibus Practicis: Pictorius 660
ſympathetica: Zimara 775
defuncti eâ non protinus inhumanni: Crafftius 612
divinatio ejus: Deuſingius 65
febris an neceſſariò eam ſequatur? Stenglius 756
fugere liceat an ejus tempore? Henzius 835. Beza 995
Gallica: Groſſius 1019
Genuenſis: Caſtro 886
Hamburgenſis: Caſtro 946
imaginationis vis in ea producenda: Voglerus 1033
Italica: Groſſius 1019
leges & conſtitutiones in ea ſervandæ: Camerarius 509
Lipſienſis: Rivinus 1087
Londinenſis: Hodges 827
maculæ eam indicantes: Mercurialis 425
Magiſtratui quid eo tempore faciendum? Ewicius 575. Groſſius 1019
medicamenta contra eam: Snebergerus 83. Sennertus 236. Heringius 468. Saracenus 501. Geſslerus 595. Juvenis 621. Nævius 648. Luceria 765. Ellain 832. Ocyorus 990. *Conf.* Peſtis
Peſtis: Neapolitana: Caſtro 887
præſervandi ab ea modus: Augenius 469. Lebſetter 487. Camerarius 509. Dobrzensky 486. *Conf.* Peſtis
præſervatio ab ea: Benedictus 23. Bergenſis 515. 947. Stephanus 686. Maſſa 838. Pintor 904. Cruce 1043. Muſtelius 1046. Auth. Med. inc. 1074
purgantia an in ea conveniant? Bierlingius 1089
purificandæ in ea quomodo ſint ædes infectæ? Marcquis 380
purificatio rerum infectarum poſt eam: Ranchinus 295
remedia experta contra eam: *Vid.* Peſtis: medicamenta contra eam
reſtituti eâ quomodo tractandi? Henzius 835
Romana: Caſtro 886
ſigna: Zanardus 824
ſignum ejus an ſit pudendorum inflammatio? Stabilis 298
à terræ motu orta: Lymbiſanus 470
venæſectione an ejus curatio auſpicanda ſit? Stenglius 756
Veneta: Rota 812. Maſſa 839
Viennenſis: Alprunus 524. Sorbait 872
anatomicum experimentum in ea: Alprunus 524
vomitoria an in ea conveniant? Bierlingius 1089

Lindenius renovatus sive Johannis Antonidae Van der Linden De Scriptis Medicis ... - page 1226 sur 1339

©BIUM

Peſtis: Urina in ea: Schmidt 768
Petaſitis, herba: Heroldus 423
Petechiæ: *Vid.* Febris petechialis
Petechialis febris: *Vid.* Febris: petechialis
Peticularis febris: *Vid.* Febris peticularis
Petroleum: Libavius 50
Phagedena: Montagnana 774
Phantaſia: Probſt 53. *Conf.* Imaginatio
vires ejus: Wirdig 966
Pharmacevtica: Gomez 33. Braſavolus 78. Weickardus 92. Bendelius 109. Pielat 118. Galenus 184. Milius 234. Ludovici 232. Diſſaldeus 285 Hoffmannus 309. Schwenckfelt 163. Masbachius 333. Oellingerus 325. Rondeletius 384. Derebecque 479. Wedelius 343. Blatius 348. Horſtius 359. Capivaccius 414. Primiroſius 492. Beſardus 524. Fernelius 578. Alſtedius 602. Spinellus 654. Renodæus 666 Schröderus 678. Thurneiſſerus 746. Myreus 766. Magninus 770. Lobel 796. Charas 825. Hovel 836. Coudenbergius 887. Gvibertus 911. de Auguſtis 928. Fideliſſimus 932. Fuchſius 935. Bloſſius 962. Tovar 980. Campegius 987. 988. Pleignii 993. Ulſtenius 994. Cordus 1034. 1035. Taranta 1037. Auth. Med. inc. 1075. Tencke 1094
Pharmacev, examen: Petrina 162. Corteſius 526. Bertaldus 628. Auth. Med. inc. 1075
Inſtitutiones: Renodæus 666. Fontanus 833. Zacutus 1056
obſervationes eò pertinentes: Briſianus 413
vocabula rectè quomodo pronuncianda? Borrichius 848
Pharmacia: *Vid.* Pharmacevtica: it. Pharmacopœa
Pharmacopœa: Abenzoar 2. Rhazes 4. Mackius 52. Palea 57. Gvainerius 72. Villanovanus 91. ab Urbe veteri 91. Stupanus 82. Weickardus 92. Linden 61. Foeſius 84 Bauderonus 133. Brechtelius 176. Marinellus 228. Sanches 297. Agrippa 393. Anglicus 516. Corteſius 526. Helmontius 530. Bravus 546. Caſtellus 550. Horſtius 360. Trochoreus 622. Placotomus 661. Meſues 640. Renodæus 666. Schröderus 678. Woyna 704. Zwelferus 705. 706. Quercetanus 711. Joubertus 734. 735. Præpoſitus 842. Dorncreilius 1028. Cordus 1035. Auth. Med. inc. 1071. *Conf.* Chymia: it. Pharmacevtica
Amſtelrodamenſis: Auth. Med. inc. 1070
Antverpienſis: Auth. Med. inc. 1070
Auguſtana: Occo 10. Auth. Med. inc. 1070

Phar-

Pharmacopœa Auguſtana defenſa: Schröckius 752.753
ordine Alphabetico diſpoſita: Schenfelder 918
Bergomenſis: Auth. Med. inc. 1070
Bononienſis: Auth. Med. inc. 1069
Bruxellenſis: Auth. Med. inc. 1070
Chymica: *Vid.* Chymica Pharmacopœa
Colonienſis: Holtzemius 894. 1071
Danica: Bartholinus 1008
experimentalis: Le Mort 487. *Conf.* Chymia experimentalis
Florentina: Cluſius 140. Fideliſſimus 932
Gandavenſis: Auth. Med. inc 1070
Haffnienſis: Bartholinus 1007
Hagienſis: Author. Med. inc. 1070
Hamburgenſis: Dorncreilius 1028
inſtituenda rectè: Freitagius 584
Lillenſis: Author. Med. inc. 1069
Londinenſis: Auth. Med. inc. 1070. 1071
Lugdunenſis: Author. Med. inc. 1071
Mantuana: Author. Med. inc. 1069
Meſſanenſis: Auth. Med. inc. 1070
Noribergenſis: Auth. Med. inc. 1070
Pharmacopœa: Obſervationibus illuſtrata: Le Mort 487
Pariſienſis: Harduinus 913. Auth. Med. inc. 1069
Perſica: Joſepho 1087
Quercetani examinata: Papius 653
rationalis: Le Mort 487. Willis 1026. *Conf.* Chymia rationalis
reformatio: Gomez 328. Juberra 33. Braſavolus 78. Campegius 987. 988
Romana: Author. Med. inc. 1069
Toloſana 925. Auth. Med. inc. 1071
viſitandi eas ratio: Michaelis 642. Hafenrefferus 957
Ultrajectina: Auth. Med. inc. 1071
Zeiloniæ Inſulæ: Pielat 118
Pharmacopœi: *Vid.* Pharmacopolæ
Pharmacopolæ:
defenſi: Faber 575
errores: Benancius 750. Campegius 988
impoſturæ eorum: Lodettus 519. Benancius 750
nomen quale? Cagnatus 782
officium: Freitagius 584
Philoſophi:
Sectæ eorum: Hoffmannus 558
Philoſophia: Paracelſus 106
Authores ejus: Schroterus 585
myſtica ejus miſteria: Longinus 750
occulta: Paracelſus 106. Dornæus

næus 351. Agrippa 393. *Conf.* Qualitates occultæ
Philosophia: propagatio ejus: Schroterus 585
sacra: Vallesius 303
Systema ejus generale: Bayle 281
veteris & novæ consensus: Hamel 528
Philtra: Horstius 362. Zollicoffer 388. Bokelius 544. Combachius 556
Phlebotomia: *Vid.* Venæsectio
Phœnigmata: Saxonia 405
febre in pestilenti eorum abusus: Columba 349
Phœnix, avis: Deusingius 65
Phosphori: Elsholtius 683. Slare 1092. *Conf.* Lapides: Bononiensis lucens: it. luminaris
Phrenitis: Hambergerus 328. Heinius 835. Posidonius 925. Blossius 962. Cruce 1043. *Conf.* Delirium: it. Lunatici
purgans an leniens tantùm medicamentum in ea conveniat? Ingrassias 659
Phthisis: Paracelsus 103. Benettus 175. Meurerus 178. Sylvius 300. Fulginas 319. Meibomius 604. Castellus 908
Anglica: Garanciers 1000
curandi eam ratio nova: Freitagius 584
curatio ejus per lac: Bayle 281
per setaceum: Leporinus 627
in curatione ejus errores Medicorum ostensi: Holdershoff 260
Phthisis: curationes ejus: Seidelius 495
Physica: Imperialis 618. Titelmannus 301. Casander 305. Bartholinus 149. Er. Bartholinus 261. Horstius 360. 564. Aneponymus 370. Regius 400. Barbarus 411. Camerarius 509. Curæus 509. Jungius 338. Grimanus 596. Romain 386. Grand 71. 1087. Sennertus 235. de Raei 665. Strausius 737. Neander 819. Horatianus 846. Boyle 939. Goclenius 950. Albertus 953. Basso 962. Majolus 971. Simocatus 1000. Sagittarius 1023. Bonetus 1096. *Conf.* Naturales res: it. Naturalis historia
Cartesiana: Erasm. Bartholin. 261
curiositas: Segerus 339
dignitas ejus: Lotichius 656
hypotheses ejus: Er. Bartholin. 261
laus: Lotichius 656. Novocampianus 21
Medica: Foenisseca 580. Auth. Med. inc. 1075
principia: Roslin 390. Barnerus 475. Paracelsus 105. Volder 134. Sennertus 235. Becke 240. Cardanus 418. Grembs 291. Boyle 939. 940. *Conf.* Naturales res: principia earum
quæstiones ad eam pertinentes: Pictorius 336. Freigius 692. Jacchinus

chinus 745. *Conf.* Naturales Quæſtiones. Quæſtiones Medic.
Phyſiognomia: Sophiſta 7. Otto 52. Paracelſus 107. Cocles 115. Baldus 138. Peruſcus 138. Moldenarius 172. Timplerus 206. Sanches 298. Perſona 535. Porta 536. Fontanus 313. Tamburinus 432. Helvetius 584. Grataroius 377. Frejus 502. Cornarius 503. de Indagine 618. Taiſnierius 690. Hund 770. Blondus 812. Scotus 822. Zanardus 824. Vecchius 873. Polemon 924. Gauricus 925. Fludd 943. Goclenius 950. Rhyne 1094. *Conf.* Metoposcopia
Phyſiologia Med. Lindē 61. 517. Deuſingius 64. Santorell. 82. Liddelius 252. Bartoletus 269. Bravo 155. Wedelius 343. Moebius 356. Romanus 383. Schelhamerus 386. Regius 400. Briſianus 413. Bordingus 476. Segarra 495. Mylius 567. Magliocca 572. Barilius 539. Magirus 632. Riolanus 668. Schenckius 692. Varantæus 696. Galaratus 709. Clavarius 710. Ettmüllerus 815. Bieſius 831. Hobokenus 836. Dodonæus 936. Damianus 991. Zwingerus 998. Voglerus 1033. Burgundus 1045. Reſtaurant 1096
Phyſiologica: Rivinus 53. Galenus 184. Voet 238. Charleton 365. Capivaccius 414. Bohn 544. Wechtlerus 559. Coſtæus 561. Hoffmannus 638. Poll 820. Boyle 940
Picatio: Archigenes 86
Picea planta: Marius 333
Pigmæi: Bartholin. 148
Pilæ parvæ exercitium: Galenus 189
Pilaris morbus: Horſtius 363. Sculetus 680
Pilati montis deſcriptio: *Vid.* Montis Pilati deſcr.
Pili humani corporis: Junius 11. Heinſtius 691. Tardinius 691. Sebizius 811. Leewenhöck 1088
affectus eorum p.n. Ampſingius 523. Joubertus 734 735
defluvium eorum: Viſcherus 700
humano in corpore generati: Horſtius 363
medicamenta eos extirpantia: Saxonia 405
natura eorum: Heinſtius 691
obſervationes circa eos: Leewenhöck 1088. Tyſſon 1091
partes an ſint humani corporis? Heinſtius 691
Pilulæ: Muſa 78. Conflentia 864
doſi in minore exhibendæ: Cronenburgius 128
Pharmacevticar: Officinarum omnes examinantur: Braſavolus 78
purgantes cum cœna an rectè exhibeantur? Farvacius 941

Pilulæ:

Pilulæ: tempore quo dandæ? Baravali 174
Pingvedo: Giſclerus 732. Malpighius 773
concretio ejus in animalibus: Eraſtus 1016
generatio ejus in animalibus: Eraſtus 1016
uſus ejus: Segerus 339
Pingves: *Vid.* Corpulentia nimia
Piper: Piſo 382
ad hepar an perveniat? Alexandrinus 718
Piſces: Figulus 141. Geſnerus 207. Bovſſvetus 283. Maſſarius 290. Marcgravius 333. Rondeletius 384. Salvianus 466. Jonſtonus 620. Lippus 735. Zanardus 824. Marſchalcus 838. Bellonius 88. Firens 888. Ovidius 928. Schönveld 984. Theophraſtus 1001. Burgundus 1044. Aldrovandus 1048. Auth. Med. inc. 1069. 1072. *Conf.* Piſces: naturæ eorum
alimentum quale præbeant? Xenocrates 1052
anatome: Steno 844
appellationes eorum: Peucerus 162. à Quercu 740. Stephanus 945
Braſilienſes: Piſo 382
curatio eorum: Salvianus 466
eſus eorum: Nonnius 767
miranda eorum: Jonſtonus 620
naturæ eorum: Kraut 332. Pinguia 435. Dubravius 504. Oppianus 857. *Conf.* Piſces
Piſces: operationes eorum: Kraut 332. Pinguia 455
rariores: Nierembergius 575
reſpiratio eorum: Severinus 777
Romani: Jovius 869
in ſicco viventes: Severinus 777. Theophraſtus 1002
Sileſiæ: Schwenckfelt 163
venatio eorum: Bodinus 544. Oppianus 857
uſus eorum tempore veris: Marcucius 161
Piſſaſphaltum: Libavius 50
Pituita:
generatio ejus: Crato 562. Montanus 532
purgans eam medicamentum: Diogenes 246. Oribaſius 519. 858
in venis ſanorum corporum actu eſt: Caſſanus 273
Pix: Axtius 557
Planeri: Andr. vitæ deſcriptio: Faber 575
Planetæ: Mizaldus 77. Collimitius 324. Dornæus 351
Plantæ: Couleus 2. Lonicerus 9. Cæſalpinus 40. Grand 71. Ariſtoteles 88. Paracelſus 105. Odonus 136. Stephanus 147. 945. Galenus 197. Geſnerus 207 208. Chabræus 249. Columna 267. Calceolarius 283. Humelbergius 814. Horſtius 360. Francus 326. Vatablus 304. Ciaſſus 634. Kraut 332. Gverolaldus 386. Mollerus 644. Monhemius 644. Scaliger 721.

Lobel

Lobel 796. Gvilandinus 807. Zanardus 824. Charas 825. Leonicenus 837. Brunsfelsius 859. Accorombonus 271. Imperatus 274. Marcgravius 333. Riif 366. Duvallius 373. Habdaramahnus 386. How 379. Rhyne 383. Rovillius 385. Barbarus 411. Cardanus 418. Tragus 433. Faber 575. Cornarius 503. Coſtæus 561. Mylius 567. Scherlerus 604. Jonſtonus 620. Raius 665. Veslingius 697. Scholtzius 736. Thurneiſerus 746. Ammannus 866. Renealmus 871. Dioſcorides 874. Matthiolus 877. Borellus 882. Laurembergius 897. 898. Pena 903. Fuchſius 743. 935. Dodonæus 935. 936. Conſtantinus 940. Strabus 985. Dorſtenius 993. Theophraſtus 1001. 1002. Johnſonus 1019. 1020. Cordus 1034. Burgundus 1044. Auth. Med. inc. 1069. 1072. *Conf.* Botanica: it. Herbaria iconibus illuſtrata

Plantæ: abſinthii nomina habentes: Bauhinus 153

Ægyptiæ: Veslingius 697. Alpinus 926

Altdorphii Noric. naſcentes: Jungermannus 764. Hoffmannus 802

Americanæ: Ximenez 305

Amſtelodamenſes: Snippendalius 684

Plantæ: Anatomia earum: Bayle 281. Malpighius 773. Grew 827

Angliæ: Raius 665

Baldi montis: Olivus 535. Matthiolus 877

Baſileenſium deſcriptio: Bauhinus 154

Bibliorum: Lemnius 749

Bleſenſis Horti: Moriſon 944

Boruſſiæ: Loſelius 628. Wigandus 703. Auth. Med. inc. 1073

Braſiliæ naſcentes: Piſo 382

Brunſvigæ naſcentes: Chemnitius 551

Canadenſium hiſtoria: Cornutus 479

Cantabrigienſes: Auth. Med. inc. 1071

cauſæ earum: Foeno 14. Viſna 251. Scaliger 721. Theophraſtus 1001. 1002.

Chinenſes: Tilingius 799. 800

cognitio eorum: Textor 123. Ammannus 866. Baccanellus 524. Albertus 953. Robinus 1038. Abercrombius 1091

conſenſus & diſſenſus Authorum circa eas: Chabræus 249

cultura earum: Stephanus 147. Porta 536. Munting 397. Scultetus 680. Milius 709. Brunsfelſius 860. Bellonius 881. Laurembergius 897. 898. Burgundus 1044

neglecta: Cluſius 139. Bellonius 881. Rapinus 938

Plantæ: Danicarum Catalogus: Fuirex. 327
Dantiſci naſcentes: Olhafius 841
differentiæ earum: Textor 123. Brunsfelſius 860
dignitas earum: Colius 479. *Conf.* Botanica: laus ejus
Emblemata ex iis: Camerarius 508
exoticæ: *Vid.* Plantæ: rariores
Eyſtettenſis Horti ad vivum delineatæ: Beslerus 120
Galliæ: Strobelberger 687. Campegius 986.
generatio earum ex ſeminibus: Aromatarius 708
Goylandiæ: Knyf 379
Gröningenſis Horti: Munting 397
Haſſnienſis Horti: Paulli 972
Halæ Saxon. naſcentes: Schafferus 146
Heidelbergenſis Horti Med. Sprengerus 921
Helvetiis quibusdam montibus naſcentes: Aretius 121
Hercyniæ: Thalius 691
Hiſpaniæ novæ: Terentius 691
Jenenſis Horti: Schenckius 691
Indicæ: Sweertius 259. Laet 624.
Ingolſtadienſis Diſtrictus: Auth. Med. inc. 1073
inſitiones: *Vid.* Inſitiones plantarum
inventio earum: Brunsfelſius 860
Lipſienſes: Ammannus 866
Plantæ: Lugduni Batavorum naſcentes: Vorſtius 10. Schuyl 275. Kralitz 396. Paw 902. Auth. Med. inc. 1073
lunariæ rariæ: Geſnerus 207
Malabaricæ: Rheede 401
Marchiæ: Brandenburg. Elsholzius 682
menſes per XII, earum collectio: Kyberus 241
Meſſanæ naſcentes: Caſtellus 886
Mexicanæ: Hernandez 287. Recchus 826
miraculoſæ per naturam: Duretus 183
miranda earum: Jonſtonus 620. Odorinus 651
monſtroſæ: Garmannus 168. Major 566
montis Baldi: Pona 662
morbi earum: Brunsfelſius 860
naturæ earum Carminicè deſcriptæ: Pictorius 335
Noribergæ naſcentes: Beslerus 822
nutritii earum ſucci circulatio: Major 566
obſcuriores explicatæ: Bauhinus 153. Nævius 161. Gvilandinus 807
officinales: Horſtius 353. 360. Judex 365. Rolfinckius 368
Oxonienſis Horti: Auth. Med. inc. 1069
Pariſis naſcentes: Joncquet 247. Cornutus 479
Patavini Horti: Marcellus 108. Turre 342. Schenckius 590. Veslingius 698

Plantæ:

Plantæ: Pisani Horti: Auth. Med. inc. 1073
planetis respondentes: Bodenstein 8. Cardilucius 609
Polonienses: Snebergerus 83
propagatio earum artis beneficio: Scarrack 939
rariores: Clusius 140. Menzelius 171. Panarolus 250. Sweertius 259. Columna 267. Hernandez 287. Marius 333. Quacelbenus 383. Rhyne 383. Heroldus 423. Bellus 467. Breynius 476. Cornutus 479. Casearius 549. Cajus 548. Nierembergius 575. Rauwolfius 746. Gvilandinus 807. Boccon 867. Matthiolus 877. Alpinus 926. Dodonæus 936. Aldinus 1027. Cordus 1035. Auth. Med. inc. 1074. *Conf.* Medicamenta: exotica: item Plantæ
sacræ, seu, in Bibliis obviæ: Lemnius 748
sal earum volatile: Wedelius 344
à Sanctis & Divis nomen habentes: Bauhinus 151
semina earum observationibus notata: Rajus 665
signaturæ earum: Platonicus 85. Fabricius 1050
vanitas: Forget 580
Silesiæ: Schwenckfelt 163
Sveciæ: Rudbeck 855
synonyma: Lonicerus 9. Mentzelius 170. Plantinus 179. Gesnerus 151. Kyberus 241. Joncquet 247. Frisius 732. Gvilandinus 807. *Conf.* Plantæ
Plantæ: translatæ quæ melius fiant? Brunsfelsius 860
vegetatio earum: Digbæus 728. Grew 827
vires earum: Macer 16. Alb. Magnus 21. Platonicus 86. Paracelsus 65. Fiera 112. Eobanus 389. Tragus 433. Clavenna 473. Severinus 776. Nevianus 779. Pinguia 435. Helmontius 530. Apuleius 778. *Conf.* Medicamenta: vires: it. Plantæ
abditas cognoscendi ratio: Porta 536
cognoscendi ratio ex solo sapore: Abercrombius 1091
Magicæ: Alb. Magnus 21
Ultrajectinæ: Regius 400
umbelliferæ: Morison 944
usus earum: Clavenna 473. Colius 479. Brunsfelsius 860. *Conf.* Medicamenta: usus: it. Plantæ: vires
Walachienses: Pilleterius 163
Warsavienses: Bernhardi 784
Plenitudo: Sylvanius 119. Galenus 190
Plethora: Sebizius 809
Pleuresis: *Vid.* Pleuritis
Pleuripneumonia: Baronius 1043
Pleuritis: Gvainerius 72. Paracelsus 65. Victorius 124. Acidalius 167. Peucerus 162. Linden 118. Helmontius 529. Arma 5. Stengelius 685.

©BIUM

685. Caſtellus 908. Caſtrenſis 984
Pleuritis: affectus ejus locus: Vitalinus 83. Baldius 109. Manelphus 633. Benedictus 719. Moreau 938
cognitio contra Helmontium: Fontanus 313
curatio ejus: Bonacoſſus 404. Dunus 991
curatio contra Helmontium: Fontanus 313
in curatione ejus errores Medicorum oſtenſi: Holderhoff 260
curatio ejus per Venæſectionem: Thurinus 53. Veſalius 56. Deuſingius 64. Obert. 79. Victorius 124. Bonafides 282. Moreau 937. Trincavellius 1039 1040. *Conf.* Pleuritis: vena quæ in ea ſecanda? it. Venæſectio in pleuritide
dorſalis: Ballonius 371
duplex: Meyerus 963
febre cum putridâ: Zecchius 705
notha: Urſtiſius 260
oleum contra eam: Caſtro 887
oxymelitis uſus in ea: Cigalinus 284
peſtilentialis: Wierus 702
purgans, an leniens tantùm medicamentum in iis conveniat? Ingraſſias 659
venæſectione curanda: Paniza 767. Montiſianus 774. *Conf.* Pleuritis: curatio ejus per venæſection.
vena quæ in ea ſecanda: Caſſanus 284. Martianus 290. Gomez 328. Thriverius 432. Fuchſius 743. Gardinius 763. Curtius 793. Monardes 839. Briſſetus 882. Calanus 927. Campegius 988. Trincavellius 1039. 1040. *Conf.* Pleuritis: curatio ejus per venæſectionem
vena ſecanda revulſionis gratiâ: Caſelanus 519
vena dextri cubiti an ſemper in ea ſecanda? Rulandus 789
Plica Polonica: Saxonia 405. Gehema 501. Agricola 513. Colle 555. Poſthumus 53. Minadous 694. Gehlerus 816. Fonſeca 947. Veridicus 1002
Plinii auctoritas: Cigalinus 868
fides: Cigalinus 868
patria vera: Cigalinus 868
Plumbum: Sala 58
Pluvia: Mizaldus 76. Drebbelius 226
animalis noxii: Wormius 855
purpurea: Vendelinus 358
ſigna earum: Theophraſtus 1002
Podagra: Bodenſtein 8. Cnoeffelius 42. Villanovanus 91. Pepagomenus 243. Penotus 130. Bergamius 135. Arciſſewski 174. Balliſta 174. Anhardus 258. Torræus 342. Scribonius 370. Eobanus 389. Kunrat 396. Gabucinus 423. Sachetus 431. Loſelius 627. 628. Raicus 665. Elama 933. Sydenham 1024. *Conf.* Arthritis

Lindenius renovatus sive Johannis Antonidae Van der Linden De Scriptis Medicis ... - page 1235 sur 1339

Podagra: cauſæ: Teuberus 691
cum Colica: de Liberatis 750
curata panaceâ vegetabili: Penotus 130
curatio ejus: Loſelius 628. Teuberus 691. Vege 908. Eraſtus 1014. *Conf.* Podagra
curatio ejus per aquam frigidam: Heyden 409. de Liberatis 749
curatio ejus mira: Lignarides 409
curatio ejus nova: Buſcoſius 406
ſympathetica: Zimara 775
laus ejus: Cardanus 417. Ornarius 504. Carnarius 549. Lucianus 757. Auth. Med. var. 1082
medicamenta contra eam: Heringius 468
natura ejus: Teuberus 691
ſigna: Teuberus 691
ſolatium eâ laborantium: Balde 475
Poenoia, planta: Hünerwolffius 474
medicamenta ex ea: Hünerwolffius 474
qualitates ejus: Hünerwolffius 474
vires ejus: Hünerwolffius 474
uſus ejus: Hünerwolffius 474
Pollinctura: *Vid.* Balſamatio cadaverum
Polypus:
cordis: *Vid.* Cor: polypus
narium: *Vid.* Nares: polyp.
renum: *Vid.* Renes: polyp.
Poma:
mandragoræ: *Vid.* Mandragoræ poma
Pompholyx:
emplaſtrum ex ea: Hiera 412
Pondera Medica: Quatrocchus 22. Lacuna 46. Gadaldinus 96. Cleopatra 206. Geſnerus 209. Maſſarius 250. Garbo 245. Wolffius 165. Agricola 322. Rondeletius 384. Uranius 404. Tovar 433. Prævotius 664. Rhodius 667. Joubertus 734. Eſthius 751. Apulejus 758. Gardinius 762. 763. Neander 819. Nicander 828. Ciaconius 887. Baco 948. *Conf.* Doſis medicamentor, item Menſur. Medic.
vocabula eorum: Peucerus 162
Porcus:
Anatome ejus: Cophon 225. Zerbis 315. Dryander 473
Pori corporum: Eraſm. Bartholinus 261
Poſthumi: Carranza 32
Poſtpraxis Medica: *Vid.* Balſamatio cadaverum
Potulenta: Freitagius 89. Piſanellus 110. Gratarolus 378
varietas eorum: Heredia 155
Potus: Anonymus 59. Freitagius 89. Burchelatus 113. Henriques 329. Mundius 397. Cagnatus 782. *Conf.* Cibaria
calidus: Freinshemius 583. Caſtalio 709. Mappus 779. Butius 1045

Lindenius renovatus sive Johannis Antonidae Van der Linden De Scriptis Medicis ... - page 1236 sur 1339

Potus: frigidus: Caſtalio 709. Caſtrenſis 984. Butius 1045
abuſus ejus: Maſinius 838
in morbis: Coſtæus 561
noxius: de Lignamine 660
parandi eos ratio pro infirmis: Villanovanus 91
ſalubris; Schaccus 298. de Lignamine 660. *Conf.* Potus
Practica Medicina: *Vid.* Praxis Medica
Practicorum errores: *Vid.* Errores Practicorum
Præcipitantia medicamenta: Ettmüllerus 815
abuſus eorum: Ettmüllerus 815
uſus eorum: Ettmüllerus 815
Prædicendi ratio: *Vid.* Prognoſtica
Prædictiones: *Vid.* Prognoſtica
Prægnantes: Altomarus 251. Politius 80. Caſtro 946. Pinæus 967
accidentia earum: Bonaciolus 760
cura earum: Gvintherius 598. Bonaciolus 760
morbi earum: Mercatus 765. 766. Heredia 900. Wolffius 165. Caſtro 946. *Conf.* Mulierum morbi
Præparantia medicamenta: Curtius 832
Præſagia Med. *Vid.* Prognoſtica
Præſervatio corporum debilium in aere ſubtili: Montagnana 117
Præſidia Medica: *Vid.* Remedia
topica omnia examinantur: Schopffius 3. *Conf.* Medicamenta: topica
quomodo rectè adhibenda? Schopffius 3
univerſalia omnia examinantur: Schopffius 3
quomodo rectè adhibenda? Schopffius 3
Prandium: Thurinus 54. Bettus 74. Garbo 245. Rocca Contrada 758. de Oddis 847. Bagellardus 867
modus ejus: Curtius 793
portio ejus: de Oddis 847
Praxis Medica: Gaſſarus 6. Albicus 22. Trallianus 27. Bertocius 32. Lupeus 33. Stella 262. Moreſcottus 473. Sennertus 236. Rudius 266. Platerus 271. Jater 24. Bellocatus 30. Alſaharari 34. Alpago 38. Serapio 681. Francancianus 69. Villanovanus 91. Barzizius 174. Peutingerus 179. Linden 61. Agvilera 61. Weickardus 90. Bauderonus 133. Aurelianus 135. Canevarius 243. Garbo 245. Amicus 246. Fontanus 247. Leo 249. Liddelius 253. Joel 288. Tectorius 289. Sylvius 299. Bravo 153. Peucerus 162. Masbachius 334. Primirosius 492. Damaſcenus 504. Bertinus 323. Kraut 332. Bruele 365. Warenius 404. Graſeccius 328. Pictorius 335. Petræus 399. Regius 400.

400. Smitzius 516. Contecillus 516. Concoregio 556. Wechtlerus 559. Beyerus 600. Corteſius 526. Dolæus 571. Decketus 305. Heurnius 605. 606. Pulverinus 608. Cardilucius 608. Weckerus 616. Jonſtonus 621. Marlianus 635. de Gradibus 637. Savonarola 642. Gieswein 658. Platearius 662. Serapion 681. Sporiſchius 685. Stockerus 688. Finckius 699. Claudinus 720. Balbian 726. Fiſcherus 729. Joubertus 734. 735. Riverius 739. Fuchſius 742. Jacchinus 745. de Victoriis 747. Mercatus 765. Severinus 775. Cornachinius 778. Gatinaria 778. Rulandus 790. Sebizius 810. Blanchellus 811. Ettmüllerus 815. Paſchalius 816. Ruckerus 821. Frambeſarius 829. Bertrutius 830. Epiphanius 833. Piſo 842. Nonus 846. Horatianus 846. Oribaſius 858. Maroltus 859. Ægineta 865. Barbette 867. du Be 867. Sorbait 871. Bayro 880. Camanes 882. Gorræus 892. Gürling 813. Serenus 928. Dodonæus 936 Rogerius 948. Lazius 971. Campegius 986. ſeqq. Calopetræus 1012. Dorncreilius 1028. Mollenbrock 1031. Martinius 1035. Taranta 1037. Trincavellius 1039. 1040. Vidius 1041. 1042. Burgundus 1044. Höferus 1051. Kneringius 1051. Auth. Med. inc. 1072. 1074. 1075. Auth. Med. var. 1077.

Conf. Medicina: Practica: it. Morbus: cauſæ eorum: curatio eorum.

Praxis Medica: Empirica: Bonipertus 413: *Conf.* Empirica Medicina

prænoſcere quæ oporteat eam aggreſſuros: Santorellus 82. Galenus 194

reformatio ejus: Avletius 19. Paracelſus 105

Prognoſis: *Vid.* Prognoſtica

Prognoſtica: Rhazes 4. Laurentius 48. Conſtantinus 63. Ludovicus 74. Gordonius 128. Martinengus 167. Vega 181. Gomedi 181. Galenus 202. Cariſtius 246. Rudius 266. Rubeus 296. Valleſius 303. Ciriſogonus 270. Gallego 318. Cardanus 416. Popus 506. Copus 372. Grataro-lus 377. Blacvodæus 391. Cvellar 393. Perlinus 429. Bicaiſius 467. Hollerius 485. Mercurialis 426. Hippocrates 449. Mariſcottus 473. Phrygius 474. Fontanus 481. Lavelli 487. Schenckius 590. Gorræus 596. Argenterius 521. Bravus 546. Butinus 547. Heurnius 606. 607. Hucherus 610. de Saviis 614. Jonſtonus 620. 621. Molpeus 644. Varandæus 696. Martianus 724. Laurentianus 735.

735. Jacchinus 745. Duretus 762. Ferrantus 762 Lemosius 764. Taurellus 845. Blondellus 881. Holtzemius 893. Savona 921. Alpinus 926. 927. Fludd 942. Fonseca 947. Castrensis 984. Thaddæus 991. Erastus 1016. Mouffetus 1021. Trincavellius 1039. Author. Med. inc. 1068

Prognostica: admiranda: Cardanus 416

divina futurorum: Neuhusius 255

fallacia: Heredia 155

Hippocratis: Lopus 33. Gadaldinus 96. Horn 115. Victorius 124. Jacotius 244. Rabelæsus 294. Opsopœus 652 Carminic. Ellingerus 44

Mathematica ex scientia: Faber 183. Galenus 190

secundùm temporum constitutiones: Turre 301

vera dari: Jacchinus 744

Problemata Medica: *Vid.* Quæstiones Medicæ

Procatarcticæ morborum causæ: Rheginus 842. *Conf.* Non naturales res

Propola: quid nominis? Cagnatus 782

Prudentia Medica: *Vid.* Medica Prudentia

Prunella: *Vid.* Angina

Pruritus: Archigenes 86. Venerosius 434. Puteo 1053

Psilotra medicamenta: *Vid.* Pili: medicamenta eos extirpantia

Ptisana: Ludovicus 73. Galenus 189. Donzellinus 420. Lalamantius 624. Minadous 693. Claudinus 720. Lucio 803. Dodonæus 936

modus eam faciendi: Honestus 176

pleuriticis salutaris: Minadous 693

usus ejus: Vassæus 697

Pudendagra: *Vid.* Gallicus morbus

Pudor: Ludovicus 74

Pueri: *Conf.* Infantes

angina eorum epidemica: *Vid.* Angina pueror. epidem.

diæta eorum: Hucherus 610

educatio eorum: Actuar. Johannes 7

morbi eorum: *Vid.* Infantium morbi

sanitas eorum conservanda: Trunconius 499

ante partum, in partu, & post partum: Trunconius 499

Puerperæ:

cura earum: Gvintherius 598. *Conf.* Puerperæ: regimen

curatio earum: Bon 545

morbi earum: Mercatus 765. 766. Castro 946

purgans medic. septimo à partu die iis competere: Lymbisanus 470

regimen: Bon 545. Movius 825. *Conf.* Puerperæ: cura earum

venarum cubiti sectio: Lazarus 614

Puerpe-

Puerperium:
numerus ejus: Fabrotus 139
Veterum: Bartholinus 1007
Pullitio: Veslingius 698. Schraderus 727. Malpighius 773. *Conf.* Ovum
Pullus: Schoockius 791. Steno 843
formatio ejus: Aquapendens 421. *Conf.* Ovum: formatio ejus
jusculum ejus: *Vid.* Pulli jusculum
Pulmones: Landus 121. Milichius 488. Malpighius 772, 773
affectus p. n. Gvajnerius 72. Montagnana 117. Victorius 123. Mercatus 765
catarrhus: Schneiderus 222
hydrops: Bartholetus 269
morbi eorum ab humorum defluxu: Fumanellus 70
in iis convenit ustio capitis: Fumanellus 70
motus: Maurocordatus 26. Galenus 198. Bartholinus 1010. Auth. Med. inc. 1074 *Conf.* Respiratio
motus eorum causa in inspiratione: Cause 166
substantia: Bartholinus 1010
tubercula: Heredia 155
vomicæ expurgatio: Alexandrinus 718
usus: Mauro cordatus 26. Sylvius 299. Swamerdam 689
vulnus: Fumanellus 70
Pulsus: Ægidius 14. Alexius 23. Massarias 25. Cleyer 42. Cœlius 62. Martorellus 74. Santacruz 80. Gadaldinus 96. Paracelsus 104. Gordonius 129. Thesaurus 138. Galenus 192. Gesnerus 208. Sylvius 299. Vallesius 303. Rudius 265. Mena 273. Sauches 297. Bravo 155. Valla 342. Capivaccius 414. Fulginas 319. Saxonio 405. Cruserius 408. Lavellius 487. Nunesius 506. Vallesius 303. Gutierrez 626. Savonarola 643. Zecchius 705. Strathius 712. Bellinus 731. Roganus 747. Mercatus 765, 766. Gregorius 786. Grisignanus 868. Galea 891. Gassendus 891. Galeo 902. Hasenrefferus 957. Polidamus 1033. Binder 1037. Auth. Med. inc. 1072. Auth. Med. var. 1082. Abercrombius 1091
Pulsus: causa ejus: Galenus 192. Roganus 747. *Conf.* Pulsus
differentiæ: Altomarus 252. Roganus 747. Brunsfelsius 861
dignotio ejus: Galenus 192. Marci 634. Roganus 747
intermittentis præsagiū: Wierus 702
movendi eum virtus: Fiera 12
præcognitio ex eo: Galenus 192. Roganus 747
usus ejus: Galenus 192
Pulvis Med. Magnus 838
Pharmacevticarum Officinarum omnes examinantur: Brasavolus 70
sclopeti: Ferrus 32. *Conf.* Sclopeti pulvis: Ferrus 32

©BIUM

Pulvis: ſympatheticus: *Vid.* Sympatheticus pulvis
tormentorum: *Vid.* Pulvis: ſclopeti
Punctura venenatorum animalium: *Vid.* Venenatorum animalium morſus
Pupillæ oculi phthiſis: Meniotius 74
Purgantia medicamenta: Maſſarias 25. Morellus 270. Mena 273. Sanches 297. Libavius 49. Braſavolus 78. Cronenburgius 128. Galenus 192. Fallopius 311. Gerhardius 318. Puteanus 383. Paſchaſius 399. Bonacoſſus 404. Hippocrates 451. Contaronus 560. Fragoſus 580. Freitag 583. Heurnius 606. 607. 608. Nabasluesius 648. Tagaultius 690. Bauſchius 740. Tozzus 757. Gardinius 762. Curtius 831. Hovel 836. Brunsfelſius 860 861. Grüling 913. Dodonæus 936. Epheſius 952. Schonbornius 959. Campegius 988. Eraſtus 1015. 1016
Alphabetico ordine omnia enumerantur: Geſnerus 209
aquæ frigidæ potus poſt ea: Ingraſſias 660
aquam evacuantia: *Vid.* Hydragoga medicamenta
attractio eorum: Fiera 112. Dorncreilius 1028
caſtigatio eorum: Meſues 640
Chymica: Colle 555. Freitag 583
Purgantia medic. Chymica præſtant Galenicis: Gramannus 596
curandi ratio per ea: Bravus 546
delectus eorum: Meſues 640
doſes eorum: Paulli 972. Dorncreilius 1028. Brendelius 1052
doſes eorum inveſtigandi ratio: Haslerus 601. Dorncreilius 1028
facultas eorum: Galenus 193. Cardanus 417. Argenterius 522. Hannemannus 629. Pechlinus 650. Eraſtus 1015. Brendelius 1052
gummi novum: Reudenius 821
humorem ſibi familiarem cur attrahant? Dorncreilius 1028
incommoda eorum: Johannius 620
operentur quomodo? Schegkius 494. Argenterius 522
ordine quo exhibenda? Nehemia 3
Pharmacevticarum Officinarum omnia examinantur? Braſavolus 78 (246
pituitam educentia: Diogenes
proprietates eorum inveſtigandi ratio: Haslerus 601
ſerum evacuantia: *Vid.* Hydragoga medicamenta
tempore quo exhibenda? Nehemia 3. Galenus 192. Socius 846. Vitalis 960
uſurpanda? Nævius 162. Socius 846
vegetabilia: Rolfincius 368
vis eorum: *Vid.* Purgant. med. facultas

Purga-

Purgantia medic. usus eorum : Mesues 640
Purgatio: Lonicerus 9. Antylus 84. Landus 121. Cachetus 174. Altomarus 251. Mena 273. Salandus 274. Sanches 297. Bravo 155. Valla 343. Petræus 399. Montuus 428. Munsterus 645. Zecchius 705. Jacchinus 744. Duretus 762. Grüling 913. Dorncreilius 1028. Martinius 1035
astrorum influentiæ respondeat: Kolnerus 623
concoctio an ante eam semper sit expectanda? Odonus 136
impedimenta ac remoræ: Bruno 490
incongrua: Jostrerius 713
medicamentorum quo genere fieri debeat? Gazius 71. Galenus 192. Sebizius 808. *Conf.* Purgantia medicam.
modus ejus: Bruno 490. Socius 846. *Conf.* Purgatio: ratio ejus
morbi quales eâ curandi? Nehemia 3
morborum & symptomatum eorum, quæ illam vitiosam aut comitantur, aut consequuntur, curatio: Ranchinus 295. Ulstenius 994
morborum in principio: Massarias 25. Paternus 126. Münsterus 645
morborum in principio vel augmento an instituenda? Bucius 249. Geocrinus 286. Gabrielii 314. Valdanius 712
Purgatio: nimia: Melderus 639. Oribasius 858
parca facienda: Paniza 767
pueris an ante 14. annum conveniat? Bucius 248
quando instituenda? Rapardus 295. Ingrassias 659. Sebizius 808. Socius 846. Scipio 962
quibus conveniat? Galenus 192. Sebizius 808. Scipio 962
ratio ejus: Gabrielii 314. Pictorius 124. Chicotius 551. Fernelius 578. Freitag 583. Merenda 657. Sebizius 808. Villanovanus 824. Peramato 902. *Conf.* Purgatio: modus ejus
symptomata ei supervenientia: Pictorius 124
turgente materiâ an tantùm instituenda? Trincavellius 1039
viæ ad alvum: Bruno 490
per vices: Mantelus 487. Pallu 1039
usus ejus tempestivus: Citesius 284
Purpura: Columna 268. Major 565
Purpura, febris: *Vid.* Febris purpurea
Putredo: Mercenarius 86. Meurerus 178. Betera 270. Caserta 379. Crato 562. Oddus 780. Sanctus 781. Roboretus 847. Melioratus 936. Simonius 980.

Lindenius renovatus sive Johannis Antonidae Van der Linden De Scriptis Medicis ... - page 1242 sur 1339

980. Eraſtus 1015. 1016. Baldutius 1034
Putredo: cauſæ ejus: Rodewald 296. Eraſtus 1015
cauſæ ejus in corpore humano: Hermannus 604
definitiones veræ: Hermannus 604
Pygmei: Paracelſus 106
Pylorus Ventriculi: Helmontius 529
Pyrethrum, planta: Marius 333

Q.

QUæſtiones Medicæ: Mundella 31. Triſſinus 31. Leo 36. Cæſalpinus 40. Chioccus 41. Kragius 45. Pona 94. Vasques 97. Hierovius 115. Baldinus 125. Orme 143. Felix 166. Cachetus 175. Jatrofophiſta 66. Sennertus 235. Ferdinandus 260. Platerus 271. Bayle 281. Bartholinus 261. Reies 163. Fulginas 319. Cautunger 324. Hebenſtreit 329. Valla 342. Horſtius 565. Aſineus 391. Ximenes 434. Bentius 471. Bartſchius 475. Forolivienſis 482. Matheatius 532. Beverovicius 542. Roſenbergius 549. Colle 555. Jacobi 611. Matthæi 636. Stephanus 686. Schoockius 715. Craſſus 726. Joubertus 733. Fuchſius 743. Montiſanus 774. Severinus 774. Wolphardus 781. Zuccarus 782. Henricus 786. Rulandus 791. Weinrichius 792. Moronus 797. Sebizius 808. Fontanus 833. Sorbait 872. Zacchias 873. Sclanus 956. Trincavellius 1039. 1040
Medico-Philologicæ: Naudæus 315. Hoffmannus 157
Quadrupedes: *Vid.* Animalia quadrupedia
Qualitates:
deleteriæ: Betera 270
electricæ: *Vid.* Electricæ qualitates
incorporeæ an ſint? Galenus 203. Hippocrates 449. Limanus 470
magneticæ: *Vid.* Magnetic. qualitates
malignæ: Betera 270
occultæ: *Vid.* Occultæ qualitates
primæ: Nevianus 779
ſecundæ: Nevianus 779
tertiæ: Nevianus 779
ſingulares cùm in homine, tum in animantibus quibusdam aliis: Pyrkmajr 435
Quartana febris: Villanovanus 91. *Conf.* Febris: quartana
Quercus: Chovl 551
Quies morbis in curandis ſervanda: Zacchias 874
Quinta eſſentia: Billichius 22. Politius 80. Paracelſus 104. Witeſteyn 147. Drebbelius 226. Rupeſciſſa 674
confectio ejus: Libavius 51

Rabidi

R.

Rabidi canis morsus: Roscius 1. Paræus 37. Baccius 39. Mancinellus 93. Varilmannus 697. Meyerus 963. *Conf.* Rabies: canina
cauterii actualis usus in eo: Danielis 231
venenum: Hebenstreit 329
Rabies: Danielis 231. Codronchius 112. Meniotius 74. Bonaventura 270. Bauhinus 540. Aromatarius 708. Ephesius 952. Steffecius 985
acetum vini in ea commendatur: Heyden 409
canina: Mercurialis 425. Bravus 546. Marcellus 771. Vergilius 773. Dioscorides 874. Posidonius 925. *Conf.* Rabidi canis morsus
catuli in eâ laborantium urinis: Fabricius 1096
luporum: Bauhinus 540. Marcellus 771. *Conf.* Lycanthropia
Rachitis: Glissonius 386. Mayow 638
Radices plantarum: Mizaldus 76
virtutes earum: Paracelsus 105
usus earum in Medicina: Mizaldus 76
Raiæ Anatome: Steno 843
Ramex: *Vid.* Hernia intestinalis
Ranæ: Jacobæus 855
natura earum: Libavius 50
usus earum: Libavius 50
Rarefactio Chymica: Staht 325
Raucedo: Meniotius 75. Codronchius 112. Schneiderus 222. Oribasius 858
Reactio: Trincavellius 1039. 1040
Recepta: *Vid.* Remediorum Formulæ
fabrica eorum: Morescottus 34. *Conf.* Formulæ remedior.
medicaminū omnium: del'artibus 491
Recidivæ morborum: Bravo 155. Bogdanus 786. Tulingius 800
Refrigeratio: Sebizius 811
Remedia: Hund 770. Brunsfelsius 861. *Conf.* Medicamenta
Alphabetico ordine disposita contra omnes morbos: Kertocius 32
ex animalibus: Aphricanus 223
cognitio eorum: Aphricanus 223
experta omnia: Wolfius 165. *Conf.* Experimenta Medica
formulæ eorum: Gorræus 596. 892. Tectorius 289. Bauhinus 152. Wolfius 165. Blasius 348. Rondeletius 384. Mynsicht 387. Grim 410. Jüncken 601. Sangmaister 654. Sadlerus 675. Stockerus 688. Schenckius 692. Varandæus 697. Esthius 751. Banzerus 777. Ettmüllerus 815. Chesneau 832. Morellus 900. Tussignanus 907. Müllerus 920. *Conf.* Medicamenta: composita: item

©BIUM

formulæ præſcribendo: um: it. ſingularium deſcriptiones
Remedia: morbos contra omnes: Ronſſeus 109. Jacotius 244
opportunitas eorum: Thriverius 432
Paracelſus: Grembs 291
ſecreta: Geſnerus 209. Pona 293. *Conf.* Experimenta Medica
uſus dexter: Emericus 285. Mercatus 765
uſus: errores circa eum: Primirosius 492
Reminiſcentia: *Vid.* Memoria
Renales capſulæ: *Vid.* Renes ſuccenturiati
Renes: Landus 121. Loſelius 628
abſceſſus eorum: Petreius 973
affectus p. n. eorum: Maſſarias 25. Montagnana 116. Heyl 177. Galenus 203. Paracelſus 103. Joel 288. Alpherio 472. Arma 581. Varandæus 696. Mercatus 765. Epheſius 952. Baronius 995
calculi: *Vid.* Calculus: renum
calculoſorum curatio: Augenius 469
dolor: Fumanellus 69
exulceratorum curatio: Augenius 469
febres: Paracelſus 103
monſtroſi: Blaſius 348. Botallus 741
officium: Euſtachius 115. *Conf.* Renes: uſus in Venereâ re. Wormius 855
polypus eorum: Sponius 1094
Renes: ſerum: Paracelſus 103
ſtructura: Euſtachius 115. Bellinus 731. Malpighius 772. Tilingius 799
ſuccenturiati: Petruccius 710
uſus: Borellus 514. Tilingius 799. *Conf.* Renes: officium
Res naturales: *Vid.* Naturales res
Res non naturales: *Vid.* Non naturales res
Res ſecundùm & p. n. Horſtius 485
Res p. n. Gavaſſetius 816
Reſinæ: Bellonius 880. Burgundus 1044
Reſolutio: *Vid.* Paralyſis
Reſpiratio: Deuſingius 66. Cauſe 166. Bartoletus 269. Sylvius 299. Aquapendens 421. Lamzweerde 531. Mayow 638. Swamerdam 689. Tozzus 717. Sebizius 810. Alvernia 876. Gaſſendus 891. Dunus 992. *Conf.* Pulmones: motus
cauſæ ejus: Galenus 187
difficilis: Ludovicus 73. Gadaldinus 96. Galenus 187. Bartoletus 269. Cardanus 417. Cornarius 503. *Conf.* Aſthma
fœtûs in utero: *Vid.* Fœtus: reſpiratio in utero
inſtrumenta ejus: Aquapendens 421. Nicolus 841
morbi partium ei ſervientium: Victorius 123
motus voluntarius non eſt: Dunus 992
uſus ejus: Teleſius 127. Galenus 187.

187. Entius 325. 1092. Thruſton 771. Author. Med. inc. 1074. *Conf.* Reſpiratio
Reſuſcitatio rerum: Paracelſus 125
Retenta p. n. Lymbiſanus 470
Revulſio: Galenus 196. Balamius 273. Sebizius 810. Dunus 991. 992. Eraſtus 1016
Rhabarbarum: Bettus 74. Tilingius 799. Campegius 987
lienteriæ, dyſenteriæ, & adſtrictionis gratiâ an ſit comburendum? Duraſtantes 505
ſubſtantiâ exhibitum magis an ſolvat alvum, quàm in infuſione? Odonus 136
Rhagades: Hampius 598
curatio earum: Hampius 598
Rhaponticum: Alpinus 926
Rhaſes: Opera ejus Latinè reddita: Veſalius 56
Rhevma: *Vid.* Catarrhus
Rhevmatiſmus: Meniotius 74. Ballonius 371. Chicotius 551. Vigirius 698. Cattier 714. *Conf.* Catarrhus
Rigor: Gadaldinus 96. Galenus 190. Sebizius 811. *Conf.* Febris: rigor
Riſus: Mancinius 167. Berrelarius 258. Goclenius 949 950. Joſſus 828
cauſæ ejus: Ant. Laurentius 47
effecta ejus: Ant. Laurentius 47
Ros: Mizaldus 76. Nardius 649. Burgundus 1045
Roſa: Fumanellus 69. Monardes 839. 840
Roſa: Alexandrinæ 839
facultates: Fumanellus 69
Hierichuntica: Sturmius 688
motus ejus: Sturmius 688
natura ejus: Sturmius 688
proprietates ejus: Sturmius 688
partes ejus: Monardes 839
Perſicæ: Monardes 839
ex roſis, quæ fiunt, omnium facultates: Fumanellus 69
ſucci ex iis expreſſi temperatura: Monardes 839
vitæ pulvis: Sala 58
Ruminantia animalia: *Vid.* Animalia ruminantia
Ruminatio: Peyerus 558
cauſæ ejus: Peyerus 558
humana: Burgowerus 547
organorum ei inſervientium ſtructura: Peyerus 558
utilitas ejus: Peyerus 558
Rupicapra: *Vid.* Dama
pilæ earum: *Vid.* Ægagropila
Ruſtica res: Abſyrtus 3. Anatolius 37. Lacuna 46. Politianus 47. Aphricanus 85. Apuleius 85. Ariſtoteles 88. Bononienſis 132. Caſſianus 165. Heresbachius 210. Damageron 229. Democritus 243. Didymus 245. Diophanes 248. Florentinus 274 Fronto 310. Alexandrinus 323. Agrippa 393. Hieroeles 412. Hippocrates 440 Cornarius 503. Camerarius 507. Braſſica-

ficanus 514. Leontinus 747. Columella 758. Cato 780. Varro 780. Taurus 863. Pamphilus 863. Paxamus 874. Pelagonius 875. Victorius 910. Pythagoras 928. Quintilius 928. Sotion 981. Tarentinus 990. Zwingerus 999. Theomneſtus 999. Varro 1037. Vindanionius 1046. Xenophon 1052. Zoroaſter 1056. *Conf.* Agricultura
Ruſtica res: laudes ejus: Turri 342

S.

Saccharum: Sala 58. Salmaſius 205. Tackius 689. Burgundus 1044. Auth. Med. inc. 1073
Sachſii, Philip. Jacob. vitæ deſcriptio: Major 565
Sagæ: Paracelſus 106. Scribonius 370. Vierus 702. Eraſtus 1014. Auth. Med. inc. 1069
aquæ innatationem nullum eſſe earum indicium: Heurnius 605. 606
ludi earum: Joel 289
natura earum: Scribonius 370
poteſtas: Scribonius 370
purgatio per aquam frigidam: Scribonius 370
Sagittarum extractio: Horatianus 846
Sal: Billichius 72. Paracelſus 105. Plinius 137. Penotus 130. Miede 126. Evchyon 246. Kozak 684. Wigandus 703. Untzerus 801
Sal: abſinthii: *Vid.* Abſinthium: ſal ejus
armoniacum: Penotus 130
brodium ejus: Penotus 130
Chymica confectio: Libavius 51
compoſitio: Garlandius 587
empiricum: Miede 126
experimenta eorum nova: Hanhardus 1095
figuræ: Rhyne 383
fixum: Ramſaius 139. Kungelius 623
geniale: Miede 126
herbarum; *Vid.* Plantæ: ſal earum volatile
Medicum: Miede 126
myſticum: Miede 126
nitrum: Penotus 130
morbis diverſis quomodo adminiſtrari debeat? Penotus 130
præparatio: Penotus 130
Philoſophicum: Miede 126. Nuyſement 248. Combachius 761. Sendivogius 822. Raphael 954
Phyſicum: Miede 126
plantarum volatile: Wedelius 344
Ponticum: Sendivogius 822
præparationes variæ: Penotus 130
reſolutiones ejus in corpore humano: Kozak 684
ſeparatio ejus ab aqua: Leibnutzius 1093
tartari volatile: *Vid.* Tartari ſal volatile: de Comitibus 761
varietas: Garlandius 587

Sal: vegetabilium præparandi ratio: Penotus 130
vires: Penotus 130
vitrioli: Penotus 130
volatile: Ramſaius 139. Becke 240. Kungelius 623
plantarum volatile: Wedelius 344
uſus: Snebergerus 83. Garlandius 587
Sala, Angelus: defenditur 58
Salamandra: Paracelſus 108. Wurffbainius 654
Salinæ: Gvidius 596
Saliva: Mercurialis 426. Scidelius 495. Vaſſeur 769
ductus ejus novi: Steno 844. Bartholinus 1089
Salivatio immodica & indecora: Vigirius 698
Salmo, piſcis: Peyerus 558
Salvatella vena: Caſtellus 886
abuſus ejus: Severinus 776
manûs ſiniſtræ ſectio ejus in Lienis affectibus: *Vid.* Salvatellæ venæ ſiniſtræ manus ſectio in affectibus ejus an conveniat?
uſus: Severinus 776
Sambucus: Blochwitius 785
affectus p. n. contra quos medicamenta ex eo parata conducant? Blochwitius 785
medicamenta ex eo parabilia: Blochwitius 785
Sancti Viti morbus: Paracelſus 106
Sandali: Fallopius 312. *Conf.* Santalum lignum
Sandaracha
potus ejus: Caſtellus 886
Sangvificatio: Deuſingius 64
inſtrumentum primum: Schegkius 494
organum ejus: Hannemannus 629. Riolanus 670
Sangvis: Barbatus 412. Carvinus 549. Boyle 940. Bohnius 1094
abuſus: Bartholinus 1009
albatio: Barbatus 412
accenſio: Willis 1025. 1026
in arteriis an naturâ contineatur? Galenus 187
biliosis an maximè abundet? Alexandrinus 718
calor in corde auctus: Deuſingius 64
catarrhus ejus: Schneiderus 222
circulatio ejus: Bravo 155. Hofmannus 159. Harveius 378. Citadinus 392. Conringius 407. Primirosius 492. Entius 525. Regius 400. Beverovicius 543. Riolanus 670. Tozzus 757. Highmorus 827. Schlegelius 869. Gaſſendus 891. Cartes 937. Lowerus 939. Drake 948. *Conf.* Sangvis: motus in animalibus
ex Hippocrate probata: Linden 518
cum maris fluxu & refluxu comparata: Sachs 914
color: Lowerus 939. *Conf.* Sanguis: tinctura
effuſio: Cajus 125
evacuationes ſponte & arte factæ: Bayle 282
fluxus quomodo coercendus? Cardanus 417
generatio: Conringius 407

©BIUM

Sanguis:
hausti mirandi effectus: Libavius 50
humanus: Penotus 130
vetitus: Theophilus 173. Salmasius 205. Bartholinus 1009
usus in Medicina: Penotus 130
judicium, venâ sectâ, de eo: *Vid.* Sanguis venâ sectâ ex eo judicium
mictus: Archigenes 86. Arcella 726. de Liberatis 750
missio ejus: *Vid.* Venæsectio
ultra mortem: Paracelsus 196
motus in animalibus: Spigelius 12. Harveus 378. 1093. Walæus 701. Parisanus 17. Deusingius 64. Leichnerus 253. Licetus 278. Cause 166. Ulmus 304. Sylvius 299 *Conf.* Sanguis: circulatio ejus
auctus: Swamerdam 689
imminutus: Swamerdam 689
motus ejus in corde: Folius 134. Botallus 741
natura: Bettus 542. *Conf.* Sanguis
ortus: Bettus 542
rubentis causa: Bennettus 175. *Conf.* Sanguis: tinctura
serum ejus: *Vid.* Serum: sanguinis
sistens eum confestim liquor: Weber 560. Bohnius 1094
spiritus ejus: Boyle 940
sputum: Fumanellus 70. Vezalius 269. Pelshoverus 589. Castellus 908. Cruce 1043
Sanguis: tinctura: Sylvius 299. *Conf.* Sanguis: color
transfusio: Mercklinus 320. Tardy 205. Kleinius 289. Major 566. Elsholtius 682. Manfredus 869
confutata: Sandinellus 118
transitus à dextro in sinistrum cordis ventriculum: Folius 123. Botallus 741
venâ sectâ ex eo judicium: Bruno 490. Fernelius 578. Jessenius 617
in venis sanorum corporum quòd actu sit: Cassanus 373
vetitus: *Conf.* Sanguis: humanus vetitus
usus: Deusingius 64
Sanitas: Freitagius 583. Oddus 779. Agerius 829. Wirdig 966
conservanda: Dusus 16. Petronius 27. Gazius 70. Niger 79. Raberius 82. Santorellus 82. Villanovanus 91. Averroes 94. Gadaldinus 96. Moles 116. Montagnana 117. Benedictus 121. Gordonius 129. Durans 166. Galenus 203. Gesnerus 209. Elimithar 258. Ferdinandus 260. Rudius 265. Bartoletus 269. Cocanarius 269. Bacon 230. Bernhardinus 282. Covrellus 285. Stabilis 298. Landus 224. Pulcharellius 224. Pomis 241. Caristius 246. Tarta-

Tartaqua 315. Landrinus 315. Pictorius 335. Valla 342. Horſtius 359. Patinus 369. Hildanus 374. Fridævallius 471. Joeplerus 486. Oethæus 534. Eobanus 389. Nollius 397. Rantzovius 400. Schillingius 402. Thriverius 433. Calvinus 506. Cardanus 524. Donzellinus 420. Montuus 428. Struppius 511. Hippocrates 445. Bontius 476. Bordinus 476. Fuhrmannus 482. Pratenſis 505. Argenterius 522. Colle 556. Curio 563. Follinus 409. Bickerus 543. Philonius 573. Scharandæus 614. Jonſtonus 620. Katſchius 621. Liebaultius 627. Matthæi 636. de Mediolano 638. Stephanus 685. 686. de Hamuſco 696. Lommius 707. Alexandrinus 717. Kamintus 728. Zaccagninus 729. Leſſius 745. Lobera 764. Mercatus 765. Magninus 770. Cagnatus 782. Panſa 788. Ruckerus 821. Nicolus 841. Gorræus 892. Haſſardus 693. Tuſſignanus 908. Valerius 908. Plutarchus 924. Polybus 924. Calanus 927. Maimonides 929. Lullius 932. Moreau 930. Fludd 941. Groprétius 944. Montanus 944. Fonſeca 947. Auſtrius 962. Guntherus 971. Campegius 998. Brigthus 1027. Löberus 1033. Binder 1037. Vidius 1041. Furno 1046. Auth. Med. inc. 1071. 1072. 1075. Fiera 112. 1088. *Conf.* Diæta: it. Sanitas: regimen

Sanitas: functiones: Averroes 94
latitudo ejus: Altomarus 251
natura ejus: Santorellus 82. *Conf.* Sanitas regimen: Abenzoar 2. Albicus 22. Villanovanus 91. Avicenna 91. Elimithar 258. *Conf.* Sanitas: conſervanda

Santalum lignum: Claudinus 720
temperamentum eorum: Placotomus 661

Saphena vena:
lienis in affectibus an ſecanda ſit? Feroldus 422
menſium in ſuppreſſione ſecanda: Torrinus 119

Saphyrus:
abuſus in Medicina: India 287

Sapo:
genera varia: Saxonia 405

Sapor: Cajus 125. Bellinus 731. Gryllus 732. Eraſtus 1015. 1016
acidus: Calanus 927
amarus: Gryllus 732
acris: Calanus 927
auſterus: Calanus 927
cauſæ: Bravus 546
differentiæ: Bravus 546
dulcis: Gryllus 732
effectus: Bravus 546
genera varia: Teleſius 127

Sarcinoma teſticuli: *Vid.* Teſticuli ſarcinoma

Sarſaparilla: Cardanus 418. Heſſus 605.

Lindenius renovatus sive Johannis Antonidae Van der Linden De Scriptis Medicis ... - page 1250 sur 1339

605. Ciaudinus 719. 720. Maſſa 839. Philologus 1022. Auth. Med. var. 1078
Saſſafras: Neander 649. Claudinus 719. 720
Saturnus: *Vid.* Stannum
Satyri: Boſcius 626
Satyriaſis: Soranus 981
Saxifragia, herba: Marius 333
Scabies: Chioccus 41. Hayck 992
contagium ejus: Chioccus 41
encomium ejus: Czanakius 792
Gallica: *Vid.* Gallica ſcabies
Scarabæi: Liſter 787
Scarificatio: Paracelſus 104. Galenus 194. Balamius 273. Rulandus 789. Grüling 913. Alpinus 926. *Conf.* Cucurbitulæ
aurium: Minodous 693
malitioſa: Libavius 52. Sporiſchius 685. Widemannus 781. Schnitzerus 969
modus ejus: Botallus 741
morbi per eam curandi: Rulandus 789. Sebizius 810
Sceleta animalium variorum: Coiter 1049
conficiendi modus: Paulli 973
Sclopeti pulvis: *Vid.* Pulvis ſclopetorum
Sclopetorum vulnera: Ferrus 32. Paræus 36. Maggius 116. Peccettius 292. Plazzon 293. Hildanus 374. Lebletter 487. Boſcus 465. Rota 582. Fallopius 311. Schwabus 680. Quercetanus 711. 712. Botallus 741. Auth. Med. var. 1080
Scorbutus: Dreyer 2. Weickardus 92. Ronſſeus 108. Brunnerus 110. Sennertus 237. Echtius 574. Wierus 404. 702 Langius 170. 625. Alberti 474. Martini 488. 794. Brucæus 392. Reusnerus 430. Albinus 473. Hamberger 328. Horſtius 362. Charleton 365. Botterus 391. Bra 392. Stubendorfius 688. 712. Schmidt 768. Albertus 953. Eugalenus 966. Paulli 973. Willis 1025. 1026
cauſa proxima: Paulli 973
genarum coarctatio in eo: Albertus 953
grandini ſuum ſimilis: Albertus 953
herba eum curans: Munting 3
Scorpio: Wolffius 165
Scorzonera: Cluſius 140. Fehr 642. Monardes 840
Italica: Clavena 832
Secreta: Cardanus 417. Rhaſes 5. Pedemontanus 28. Galenus 197. Longinus 750. *Conf.* Experimenta Medica
naturalia: Weinſenerus 9. Scotus 488. Libavius 51. Grand 71. Mizaldus 75. Riccardus 82. Paracelſus 105. Gemma 243. Democritus 243. Panarolus 250. Caſander 305. Dornæus 350. Baricellus 719. Merula 317. *Conf.* Natura: mirabilia ejus: myſteria ejus: ſecreta
Secretio animalis: Cole 372

Sectæ Medicorum: Alexandrinus 28. Galenus 201. Thriverius 432
optima quæ? Galenus 201
Sectiones: Rhases 4. Paracelsus 106
Secundinæ humanæ: Sclanovius 388
anatome: Hobokenus 835
extractio: Philumenus 923
retentio earum: Sclanovius 388. Bartholinus 1005
vitulinarum anatome: Hobokenus 836
Semen: Hippocrates 442. Vicentinus 28. Linden 60. Cremoninus 135. Galenus 188. Barbatus 412. Sanctorius 572. Gorræus 595. Marci 633. Mundinius 826. Peramato 903. Zwingerus 998
animatio: Zanellus 305. Bronzerius 608. Zeisoldus 705. Mundinius 826
effectivum principium: Bronzerius 608
facultas plastica: Schegkius 494
fluxus ejus: Soranus 981
fœminæ an habeant verum atque fœcundum? Zaccagninus 729
muliebre: Drelincurtius 1088
natura ejus: Zeisoldus 705. Polybus 924
spiritus: Bronzerius 608
à toto proventus: Parisanus 17. Mundinius 826
virile: Drelincurtius 1088
virtus informativa: Sanctorius 572. *Conf.* Semen: facultas plastica
Semen: virtutes: Paracelsus 106
vita: Licetus 276
Semiotice: Campolongus 16. Linden 61. 517. Planerus 52. Gadaldin. 96. Galenus 191. Liddelius 252. Martinez 259. Rudius 266. Bartoletus 269. Perla 292. Sonches 297. Vallesius 303. Hofmannus 157. Sylvius 299. Argenterius 551. Donatus 126. Æsculapius 17. Lonicerus 9. Torinus 19. Alexius 23. Benedictus 24. Massarias 25. Trallianus 28. Bertocius 223. Moresco ttus 34. Cæsalpinus 40. Christianus 41. Vesanus 56. Cælius 62. Sennertus 236. Betera 270 Joel 288. Landus 121. Aphricanus 223. Fontanonus 244. Leo 249. Altomarus 251. Henischius 329. Kraut 332. Losellus 380. Capivaccius 414. Primirosius 492. Cardanus 417. Montuus 428. Albertus 474. Ammonius 513. Argenterius 551. Donatus 126. Planerus 52. Liddelius 252. Martinez 259. Huggelius 613 Jessenius 617. Prævotius 664. Strobelberger 687. Schenckius 599 692. Wolffius 703. 704. Bertrutius 830. Carnero 891. Pereda 903. Schotanus 906. Savona 921. Fludd 941
Semitertiana: Spigelius 12

Senectus: Laurentius 48. Sylvius 299. Colle 555. Stromerus 403. Briſianus 413. Sebizius 811. Epheſius 816. Alvernia 876 Fillholt 930. Theophraſtus 1001
retardandæ ratio: Villanovanus 91. Bacquere 121. Ferdinandus 260. *Conf.* Juventus: conſervanda quomodo?
ſanitas in ea conſervanda: Fillhollt 930. *Conf.* Senes: conſervanda ſanitas
Senes:
affectus p. n. Pomis 241. Fogerolæus 285. Ranchinus 295. Briſianus 413
conditiones eorum: Sebizius 811
conſervanda ſanitas: Stainer 126. Briſianus 413. Ranchinus 295. Sylvius 299. *Conf.* Senes: diæta: it. regimen
diæta: Lacuna 47. Fumanellus 69. *Conf.* Senes: conſervanda ſanitas
educandi ratio: Philaretus 910
exercitiorum ratio: Lacuna 47
morbi: *Vid.* Senes: affectus præt nat.
regimen: Fumanellus 69. Anſelmus 100. Bacquere 121. Stainer 126. *Vid.* Senes: conſervanda ſanitas
ſtatus: Sebizius 811
Senna, planta: Mizaldus 76. Campegius 987
Sennertus, Daniel. vitæ ejus deſcriptio: Sennertus 236
novus: Barnerus 475
Senſibile: Curæus 509. Simonius 980
Senſus: Molinettus 77. Cardanus 419. Curæus 509. Glaſerus 603. Tozzus 757. Simonius 980
actiones: *Vid.* Sens. functiones
externi: Cremoninus 135. Petrafica 964
functiones: Deuſingius 65. Caſſerius 722
interni: Cremoninus 135
læſiones: Platerus 271. Tappius 499. *Conf.* Senſus: morbi
morbi: Molinettus 77. Quiquaborræus 665. *Conf.* Senſus: læſiones
organa: Molinettus 77. Caſſerius 722
privatio: Paradelſus 103
rerum omnium: Campanella 1012
Sepia volvox: Linden 518
Seplaſiarius: quid nominis? Cagnatus 782
Serenitas: *Vid.* Tempeſtas
Sericum: Libavius 50
Sermo:
elementa ejus: Holderus 616
Serpentes: Paracelſus 105. Geſnerus 207. Marcgravius 333. Jonſtonus 620. Zanardus 824. Leonicenus 837. Burgundus 1044. Aldrovandus 1047
anatome: Blaſius 349
humano in corpore reperti: Sebizius 809
mortis cauſa: Sebizius 809
petrefacti: Major 565

Serum:

Lindenius renovatus sive Johannis Antonidae Van der Linden De Scriptis Medicis ... - page 1253 sur 1339

Serum:
lactis: Coſtæus 561
vires: Baricellus 719
uſus multiplex in Medicina: Coſtæus 561. Baricellus 719
morbi ab eo orti: Piſo 144
purgantia id. *Vid.* Hydragoga medicamenta
ſanguinis: Barbatus 412, Schenckius 691
Setácea: Glandorp 797
Sidera: *Vid.* Aſtra
Sigilla: Villanovanus 91, Paracelſus 107. Cæſar 751. Zimara 775. Auth. Med. inc. 1069. *Conf.* Caballiſtica Ars: it. Characteres
efficacia eorum in curádis morbis: Eraſtus 1013
Sigillata Terra: *Vid.* Terra ſigillata
Signa morborum: *Vid.* Semiotice
Signatoria Ars: *Vid.* Caballiſtica Ars: it. Characteres: it. Sigilla
Signaturæ: Zimara 775. Goclenius 950
animalium: Etzlerus 97. Paracelſus 107
plantarum: Etzlerus 79. Paracelſus 107
vanitas: Forget 580
rerum internæ: Crollius 859
Simia:
anatome: Blaſius 349
oſſa ejus: Riolanus 669
Similares partes: Fallopius 311. Hoffmannus 159
Sinapiſmus: Archigenes 86. Saxonia 405. Martinius 1036
Sinciput:
oſſa ejus: Schneiderus 221
Singultus: Sebizius 811. Albertus 953. Eraſtus 1016
Sirones: Paracelſus 107. Ettmüllerus 1095
Siſer, herba: Heroldus 423
Sitis: Deuſingius 66. Licetus 277. Tancredus 730. Sebizius 811. Joſſius 828
remedia: Struppius 511. Philumenus 923
Smaragdina Tabula: Caneſius 128. Triſmegiſtus 411
Smaragdus: Sylvaticus 588
abuſus in Medicina: India 287
Smilax aſpera: Caſtellus 886
Sobrietas: Cornarus 30. Patinus 369. *Conf.* Diæta
commoda: Lamelin 260
incommoda: Lamelin 260
laus: Hegendorphinus 177
Sol: Cornelius 1013
Solanum:
furioſum: Velſchius 330. Faber 637
noxa ejus: Faber 637
Soldanella: Gatinaria 779
Solutio continui: Galenus 196
Somnambulo: Horſtius 485. *Conf.* Nectámbulo
Somnia: *Vid.* Inſomnia
Somnifera medicamenta: Borrichius 848
Somnus: Gazius 71. Fleiſchmannus 168. Argenterius 521. Chicotius 551. Paracelſus 106. Schneiderus 223. Tozzus 757. Joſſius 828. Borrichius 848. Heredia 900. Grüling 913. Eraſtus 1016

Lindenius renovatus sive Johannis Antonidae Van der Linden De Scriptis Medicis ... - page 1254 sur 1339

©BIUM

Sopor: Lycius 411
Soporosi affectus: Schneiderus 223. Newenhaus 173. *Conf.* Carus: it. Coma: it. Lethargus
Spagyria: *Vid.* Chymia
Spasmus: Schneiderus 223. Paracelsus 104
cynicus: Meniotius 74
Specifica medicamenta: Paracelsus 104. Mesues 640
Spectra: Tandlerus 1029. Auth. Med. inc. 1069
Sperma: *Vid.* Semen
Sperma Ceti: Cordus 1035
Spermaticæ partes: *Vid.* Partes: similares: it. spermaticæ
Sphacelus: Hildanus 374. Baldesius 61. Froman 206. Montagnana 774. *Conf.* Gangræna
cerebri: *Vid.* Cerebri sphacel.
Spina Ventosa: Mercklinus 320. Portzius 570. Pandolphinus 709. Marchettis 898
Spinalis medulla: Blasius 348
vulnera ejus: Fallopius 311
Spiritus: Bertacchius 248. Hoffmannus 159. Rhyne 383. Philochemicus 411. Argenterius 522. Helmontius 529. Riolanus 667. Delphinus 723. Peramato 903. Wirdig 966. Castrensis 984. *Conf.* Spiritus? humani corporis
actiones ejus: Actuar. Johannes 6
affectus ejus: Actuar. Johannes 6
ab anima differt: Aphricanus 223
Spiritus: animalis: Actuar. Johannes 6. Schegkius 493. Mayow 638. Kolhans 1029
confectio: Deusingius 65. Sylvius 299
distributio per nervos: Deusingius 65. Sylvius 299
materia: Barbatus 412
nutritio ejus: Actuar. Johannes 6
usus varius: Deusingius 65. Sylvius 299
à corporibus differunt: Paracelsus 106
humani corporis: Linden 60. Deusingius 66. Moebius 356. Muraltus 645. *Conf.* Spiritus
innatus: Furlanus 231. Theophrastus 1002
morbi eorum: Wirdig 966
naturalis: Altomarus 251. Bronzerius 608
mundi: Cnoeffelius 43. Penotus 130. Philochemicus 411. Nuysement 248. Kungelius 623. Hannemannus 629. Riolanus 668. Combachius 761. Zimara 775. Sendivogius 822. Auth. Med. inc. 1075
occulti vires: Penotus 130
somnus & vigiliæ eorum: Paracelsus 106
Spiritus Chymicos cum magno lucro conficiendi ratio: Glauberus 673
sine igne extemporanè parandi ratio: Clauderus 310
Splen: *Vid.* Lien

Lindenius renovatus sive Johannis Antonidae Van der Linden De Scriptis Medicis ... - page 1255 sur 1339

Spongiæ: Imperatus 274
uſus: Archigenes 86
Sputum: Mercurialis 426. Seidelius 495
cruentum: *Vid.* Sanguis: ſputum
præſagium ex eo: Fludd 943
purulentum cum febricula & tuſſi: Zonellus 251
ſanguinis: *Vid.* Sanguis: ſputum
Stannum: Sala 58. Penotus 130. Mylius 568. Nordonus 959
oleum ejus: Penotus 130
Statica Medicina: Tentzelius 53. Cuſa 832. Sanctorii 959
impugnata: Obicius 465
Steatoma: Corteſius 526
curatio prophylactica: Langius 625
reſectum & ſanatum: Elshotzius 681
Stellæ: Fracaſtorius 422
Stercora: medicamenta ex iis: *Vid.* Excrementa: medicamenta ex iis
Sterilitas: Hippocrates 457. Tozzus 757. Caſtro 946. Soranus 981. *Conf.* Sterilitas: ſexus utriusque
curatio; Pratenſis 505. Caſtro 946
morbi inde nati: Mercatus 765. 766
muliebris: Funccius 176
ſexus utriusque: Villanovanus 91. Illeſonius 314. Hucherus 610. *Conf.* Sterilitas
ſigna: Caſtro 946
ſpecies: Caſtro 946
Sternum:
dolor ejus: Bootius 89
Sternutatio: Schneiderus 221. Schockius 791
Stibium: *Vid.* Antimonium
Stigmata: *Vid.* Nævi
Stillicidia:
natura eorum: Claudinus 720
uſus rectus eorum: Claudinus 720
Stirpes: *Vid.* Plantæ
Stomacace: *Vid.* Scorbutus
Stomachica eſſentia ſingularis: Thomſonus 341
Stomachus: *Vid.* Ventriculus
Strangulatorius affectus: Cletus 118. Carnevala 525
Stranguria: Sebizius 811. Gavaſſetius 816. Puteo 1053
ilioſa: Linden 518
Strumæ: Leonida 747. Petreius 973
curandi eas vis mirabilis Galliarum Regibus conceſſa: Laurentius 47
curatio eorum prophylactica: Langius 625
Studia: matutina an veſpertinis ſalubriora? Naudæus 315
noxa eorum: Francus 576
Studioſorum valetudo conſervanda: Pictorius 335. Horſtius 360. Gratarolus 377. Fabricius 110. Geſnerus 209. Sylvius 689. Ficinus 783. Guntherus 971
reſtituenda: Fabricius 110. Gesnerus 209
pauperum victus ratio ſalubris: Lacuna 47
vita prolonganda: Hollingus 254

Lindenius renovatus sive Johannis Antonidae Van der Linden De Scriptis Medicis ... - page 1256 sur 1339

©BIUM

Stuffæ: *Vid.* Vaporaria
Stultorum generatio: Paracelſus 106
Stupefacientia medicamenta: Eraſtus 1016
Stupor: Viſcherus 700. Eraſtus 1016
lateris ſiniſtri: Nerius 828
Styptici liquoris uſus: Bartholinus 149
Subterranea: Agricola 322
Succedanea medicamenta: Actuarius 7. Galenus 193. Geſnerus 209. Fragoſus 580. Alaymus 774. Rabby 842
Succi: concreti: Lonicerus 9. Cæſius 127
bonitas eorum: Galenus 288
vitium eorum: Galenus 288
Succinum: Aurifaber 38. Libavius 50. Heſſus 605. Wigandus 703. Hartmannus 914. Göbelius 966
ranæ & lacertæ ei infitæ: Hermannus 232
Succubi:
generatio eorum: Carranza 32
Succus Cyreniacus: Doute 912
Sudationes: Rulandus 789. *Conf.* Vaporaria
Sudor: Grangerius 133. Bravo 155. Mercurialis 426. Sebizius 811. Theophraſtus 1001. 1002
Anglicus: Gratarolus 377. Benedictus 541. Nevenare 406. Caſtrius 478. Sylvius 300. Nidepontanus 651. Friſius 732. Riquinus 974. Damianus 991
Britannicus: *Vid.* Sudor Anglicus
Sudor: curatio ejus: Baricellus 718
differentiæ: Baricellus 718
origo: Baricellus 718
præſagium ex eo: Baricellus 718. Fludd 934
ſanguineus: Minadous 693. Albertus 953. Bartholinus 1006. Voglerus 1033
uſus: Baricellus 718
Sudorifera: Grüling 913
Suffocans morbus: Villareal 699
Suffocati: *Vid.* Aquâ immerſi
Sulphur: Billichius 72. Paracelſus 105. Plinius 137. Rolfincius 368. Pantheus 519. Untzerus 801. Auth. Chym. inc. 1058. 1060
Chymicum an ſit principium? Martinus 363
Philoſophorum: Raphael 954
præparatio: Penotus 130
virtus varia: Penotus 130
vitriolatum: Penotus 130
præparatio: Penotus 130
utilitas: Penotus 130
Superfætatio: Carranza 32. Hippocrates 448. Tozzus 757
Supernaturalia: Dornæus 350. Baricellus 719
Superſtitiones: Paracelſus 106. Robertus 671
Superſtitioſa origo morborum quorundam: Deuſingius 64
remedia: Deuſingius 64. Freitagius 583. Eraſtus 1013
Superſtitioſæ morborum curationes: Freitagius 583. Deuſingius 64
Suppoſitio partûs: Carranza 32
Suppoſitoria: Grüling 913

Lindenius renovatus sive Johannis Antonidae Van der Linden De Scriptis Medicis ... - page 1257 sur 1339

Surditas: Cardanus 418. Albertus 953. Cruce 1043
Surdi ab ortu, eorumque cognitio: Deusingius 65
Sus: *Vid.* Porcus
Suturæ:
discessio earum: Bootius 88
Sylvius, Franciscus: refutatus: Deusingius 67. Leichnerus 254. Holderhoff 260
Sylvii, Jacobi: vita: Sylvius 496
Sympatheticæ curationes: Zimara 775
remedia: Helmontius 530
impugnata: Deusingius 66
Sympatheticum Unguentum: *Vid.* Unguentum armarium
Sympatheticus pulvis: Mohy 263. Conringius 408. Digbæus 728. Strausius 737. Papinius 841. Auth. Med. var. 1083. 1084. *Conf.* Unguentum: armarium
compositio ejus: Auth. Med. var. 1083. 1084. 1085
confutatus: Deusingius 66
Sympathia: Libavius 50. Grand 72. Mizaldus 76. Etzlerus 97. Peucerus 162. Kornmannus 395. Fracastorius 422. Milichius 488. Hermannus 604. Kozak 684. Zimara 775. Howen 894. Goclenius 951. Wirdig 966. Rattray 985. Auth. Mad. inc. 1073. Auth. Med. var. 1083. 1084
causæ earum: Avolus 135
Symptomata: Santacruz 30. Valleriola 302. Vallesius 303. Copus 327. Lymbisanus 470. Lancius 504. Tozzus 757. Dutemplæus 982
Symptomata: causæ: Æsculapius 17. Sanches 297. Segarra 495. Sylvius 299. Argenterius 521. Rosellus 582. Galenus 189. Fuchsius 744. Sebizius 809. Verderius 909
curationes: Æsculapius 17. Bravo 155
descriptiones: Æsculapius 17
differentiæ: Sanches 297. Segarra 495. Sylvius 299. Argenterius 521. Rossellus 582. Galenus 189. Joubertus 733. Fuchsius 744. Sebizius 809. Pereda 903
genera: Argenterius 521
origo: Æsculapius 17
Syncope: Schneiderus 221. Albertinius 387. Castellus 908. *Conf.* Animi deliquium: item Lipothymia
Synovia: *Vid.* Meliceria
Syrmaismus: Langius 625
Syrones: *Vid.* Sirones
Syrupus: Brasavolus 78. Villanovanus 824
acetosus: Avicenna 99
examinati omnes: Brasavolus 78
modus eos conficiendi: Joubertus 733
rosatus solutivus: Alexius 23
utendi ratio: Joubertus 733

Lindenius renovatus sive Johannis Antonidae Van der Linden De Scriptis Medicis ... - page 1258 sur 1339

©BIUM

T.

TAbacum: Everhardus 14. Mundius 397. Magnenus 554. Alſtedius 602. Neander 649. Auth. Med. var. 1080
abuſus: Jacobus 472. Balde 475. Tappius 499. Schroverus 511. Baumannus 650. Scriverius 906. Paulli 972. Auth. Med. inc. 1071
bonum ab adulterato quomodo dignoſcendum? Neander 649
dentium dolori an conferat? Pallu 1039
pulvis: Mander 142
laus: Thorinus 929
virtutes: Baumannus 650
uſus: Neander 649. Baumannus 650. Scriverius 906. *Conf.* Tabacum
Tabes: *Vid.* Phthiſis: it. Macies Anglica: Garanciers 1000
pectoris: Bootius 89
Tactus: Nonnius 259. Tozzus 757. Malpighius 773
morborum in curatione quid poſſit? Beverovicius 542
organum ejus: Malpighius 773. *Conf.* Tactus
Talcum: oleum ejus: Penotus 130
Talus:
venæſectio in eo: Heredia 155
Tamariſcus:
lignum ejus: Claudinus 719
Tarantula: Medeira 255
ictus: Grube 409
Taraxacum: Gatinaria 779
Tartarus: Sala 58. Rolfinckius 368. Helmontius 529. Colle 555. Portzius 569. Hertodt 576. Sachs 914
cauſæ in homine: Paracelſus 102
differentiæ in homine: Paracelſus 102
electuarium ex eo paratum: Corvinus 656
loca in homine: Paracelſus 102
medicamenta ex eo: Zobelius 310
morbi ex eo orti: Paracelſus 102. Helmontius 259. Hertodt 576
præparationes variæ: Penotus 130. Müllerus 920
ſalis ejus volatilitas: Ludovici 232. Becke 240. Barnerus 475. de Comitibus 761
vini ex fecibus: Glauberus 673
Temperamentum: Linden 60. Fabricius 110. Galenus 186. Möglingius 234. Quercetanus 265. Accorombonus 271. Licetus 277. Valleſius 302. Lopez 161. Moebius 356. Cardanus 418. Helmontius 529. Crato 561. Thriverius 433. Segarra 495. Sylvius 496 Montanus 533. Perſona 535. de Indagine 618. Riolanus 667. Fuchſius 744. Lemnius 749. Panſa 788. Zanardus 824. Brunsfelſius 861. Montius 864. Peramato 903. Wirdig 966. Voglerus 1033
æquale ad pondus: Montius 864

Tem-

Lindenius renovatus sive Johannis Antonidae Van der Linden De Scriptis Medicis ... - page 1259 sur 1339

Temperamentum: antiqua & hodierna hominum: Zaccagninus 729
cognoscendi ratio: Follinus 409. Ponsa 788. Zanardus 824
indicia eorum: Moresco ttus 34. Mollinius 77
mores animi ea sequi: Sylvanius 109. Galenus 204
prænotiones ex eo humanarum propensionum: Baldus 139
Temperantia: *Vid.* Diæta
Tempestas: Mizaldus 75
anni varia: Chicotius 651
judicium earum: Collimitius 325
signa ejus: Theophrastus 1001, 1002
Temporum corporis humani ossa: Schneiderus 221
Temporum mutationes: Gratarolus 377. Minerva 870
Tenesmus: Foresterius 1018
Terebinthina: Paracelsus 105. Campegius 987
facultates: à Mutiis 252. Campegius 987
Terra: Helmontius 529. Burgundus 1044
centrum unicum motus singularum cœli particularum: Licetus 276
elementorum: Paracelsus 105. Grand 71
Japonica: *Vid.* Catechù
Lemnia: *Vid.* Lemnia terra
motus ejus: Mizaldus 76. Sommerus 267. Paduanus 269. Licetus 276. Voglerus 1033. Lymbisanus 470. Helmontius 529. Beroaldus 911
Terra: sigillata: Montanus 644
Inventor ejus: Montanus 644
vires: Bertholdus 40
usurpandæ ratio: Bertholdus 40
species: Macer 16. Cæsius 176
Testacea: Columna 268
Testandi methodus & formulæ in Casibus Medicis: Codronchius 112
Testiculi:
mulierum: Ketam 622
numerus eorum naturalis: Zaccoginus 729
sarcinoma: Wierus 702
Testudo:
anatome ejus: Blasius 349
Tetanus: Archigenes 86 Paracelsus 104
Thapsia: Horstius 353
Thee, herba: Rhyne 383. Mundius 397. Auth. Med. inc. 1075
abusus ejus: Paulli 972
potus ejus: Pechlinus 650
Theophrasti vita: Theophrastus 1001
Theoretica Medicina: *Vid.* Physiolog. Med.
Therapevtica: Swalbe 131. Galenus 184. Liddelius 252. Rudius 266. Bartholetus 269. Blasius 348. Horstius 360. Capivaccius 414. Crato 562. Mylius 567. Riolanus 668. Schenckius 692. Wernerus 701. Clavarius 710. Joubertus 734. 735. Scbizius 809. Po-

Lindenius renovatus sive Johannis Antonidae Van der Linden De Scriptis Medicis ... - page 1260 sur 1339

©BIUM

terius 904. Stephanus 981. Bigthus 1027. *Conf.* Medicamenta: compositio: præparatio

Theriaca: Everhardus 14. Galenus 193. Berthiolus 62. Blasius 88. Averroes 94. Maranta 116. Tavrisanus 126. Beckherus 251. Bonvinius 258. Cordus 265. Scarella 272. Sanches 297. Rondeletius 385. Camerarius 507. Ampsingius 523. Sylvaticus 538. Dragoiævus 572. Garmerus 587. Ferrarius 481. Gorræus 595. Meibomius 604. Jessenius 617. Juvenis 68. Lonicerus 627. Loselius 628. Riolettus 671. Alexandrinus 717. Crassus 725. Eichstadius 731. Oddus 779. Maria 829. Charas 825. Nicander 828. Stelliola 843. Campegius 986. Bartholinus 1010

cœlestis: Dolæus 570. Auth. Med. inc. 1075

compositio: Libavius 32. Bolfetta 57. Linden 61. Maranta 116. Hoffmannus 210. Bonvinius 258: Bonacossus 404. Schallerus 431. Pontanus 662. Wittichius 703. Erastus 1016

dignitas: Baecius 39

febre in maligna usus: India 287

ingredientium eam descriptio: Charas 825

delectus, quantitas, præparatio, compositio: Bonvinius 258

examen: Erastus 1016

Theriaca: mellis quantum recipere debeat? Bolzetta 57. Ulmus 269

natura: Donzellinus 420. *Conf.* Theriaca

pestilentibus in febribus abusus: Massarias 26. Calzavelia 1045

sales ejus: Martianus 783

viperæ pro ea quales adhibendæ? Paulinus 268. Caballus 283

usus: Galenus 193. *Conf.* Theriaca

Theriacales doses: Villanovanus 91

Thermæ: Baccius 38. Marcellin. 864. Boesius 248. Frascatus 413. Schwenckfelt 163. Horstius 359. Bauhinus 539. Guntherus 598. Fallopius 311. Claudinus 719. Lydiat 1020. Auth. Med. var. 1076. *Conf.* Aqua: Medicinales

Angliæ: Lister 787. Vindingius 873

Aponi: Theodorus 993

Aquisgranenses: Bauhetius 882. Auth. Med. inc. 1073. Blondel 1091

artificiales: Molitor 609

Badenses Marchicæ: Matthæi 636

Badenses superiores in Ergonia: Seitz 26

Bajanæ: Materensis 265

Thermæ:

Thermæ : Bathonicæ : Johnſonus 1019. Auth. Med. inc. 1073
Belilucanæ : Dortomannus 832
Burmenſes : Paravicinus 902
Calderianæ : Chioccus 41. Pantheus 519
caloris earum cauſæ : Solenander 934
Capheronianæ : Palazzolus 101
Carolinæ : Gœcenus 328. Langius 170. Sommerus 267. Payer 1050
Enzianæ Wirtenberg : Devcerus 570
Fabarianæ : Stöcklinus 95. Paracelſus 105. Hildanus 374. *Conf.* Thermæ : Piperinæ
Germaniæ totius : Geſnerus 208. Gebelius 587
Helveticæ : Geſnerus 208
Hermundurenſes : Gebelius 587
Hirsbergenſes : Hoffmannus 156. Schwenckfelt 163
Maſinenſes : Paravicinus 902
Marchicæ Badenſes : Matthæi 636
Mizanelli : Æmilius 774
origo earum : Lydiat 1020
Patavini agri : Morellus 363. Carnarius 549. de Dondis 572. Paſinus 767
Pfeffersbadt : *Vid.* Thermæ Fabarianæ
Piperinæ : Paracelſus 105. Hildanus 374 Gebelius 587. *Conf.* Thermæ : Fabarianæ
Porcetanæ : Blondel 1091
Thermæ : præparandum quomodo corpus ante illarum uſum? Molitor 609
probatio earum : Gerhardus 557
Puteolorum & vicinæ in Italia : Accoltis 278
Pythiæ : Silentarius 871
Roeticæ : Gratarolus 377
Romanorum : Baccius 39
ſuccinatæ artificiales : Major 567
temperatio earum : Solenander 934
Ticinenſes : Fraſcatus 314
Timavi : Valvaſon 500. Rapitius 714
Valleſianæ : Hildanus 374. Gratarolus 377
Vallis Petrinæ : Pfautius 658
uſus earum : Molitor 609. Delphinus 723. *Conf.* Thermæ
Wisbadenſes : Weberus 922
Würtenbergici Ducatus : Widemannus 702
Thermale Balneum Lixignanum : Zynthus 434
Thorax : Paræus 36. Hoffmannus 156. *Conf.* Peſtus
affectus p. n. Sebizius 513. Diemerbröck 715. Joubertus 734. 735. Caſtellus 908. Verheyen 922. Groſſius 1019. Veiga 1023
compreſſio : Paracelſus 103
fiſtulæ ejus : Ingraſſias 659
motus : Galenus 198
paracenteſis : Fienus 1017
partes ejus : Paræus 36
perforatus : Moth 870

Thorax :

Thorax: vulnera quomodo curanda? Ingrassias 659
Thymi: Leonida 747
Tibaris aquæ bonitas: Baldius 109
inundatio; Cagnatus 782
Tibiæ Veterum: Bartholinus 149
Tinctura bezoartica: Schultzius 357
Tonitru: Mizaldus 76. Drebbelius 226
Tonsillæ: Crinitus 888
inflammationes: Philumenus 923
morbus earum quid? Crinitus 888
Transformatio hominum: Licetus 276
Transfusio Sanguinis: *Vid.* Sanguis: transfusio
Transmutatio rerum: Paracelsus 105
Transplantatio morborum: Maxvellus 381. Scheunemannus 390. Grube 409. Bartholinus 150. Fromannus 552. Burggravius 574. Freitagius 583. Kozak 684. Wirdig 966. Bartholinus 1009
Tremor: Galenus 190. Gadaldinus 96. Sebizius 811
in febribus: Lycius 412
Trepanatio: Werdenbergius 586. Fienus 1017
Trichiasis: *Vid.* Urina pilosa: item Pilaris morbus
Trochisci: Brasavolus 78
Tubera: Ciccarellus 32
Tubercula: Peccettius 292
Tumores p. n. Saporta 82. Galenus 204. Sennertus 239. Leo 36. Rudius 266. Paræus 36. Peccettius 292. Fallopius 311. Crassus 419. Colle 555. Portzius 570. Limanus 470. Cortesius 226. Ingrassias 659. Arantius 718. Nonus 846. Forestus 890. Uffenbachius 909. Acampus 970. Erastus 1015. Baldutius 1034
Tumores phlegmatici non naturales: Rueff 493
præparatio; Gomezius 33
ventris: Moranus 245
Turbith: *Vid.* Turpetum
Turgens materia: Sylvaticus 537. Schenckius 691
Turundæ:
abusus earum post calculi extractionem: Horstius 361. Hildanus 375
Turpetum: Horstius 353. Oddus 779
Turpitudines humani corporis: *Vid.* Cutis affectus
Tussis: Helmontius 529. Castellus 908
paradoxum de ea: Merletus 640
vehemens: Van der Myc 309
Typi: Galenus 204

V. Vacuum

V.

Vacuum naturæ: Deuſingius 68. Helmontius 529. Gvericke 861
Vagitus uterinus: Libavius 50
Valetudo: *Vid.* Sanitas
adverſæ ſigna: Tozzus 757
bona: Galenus 196
cognoſcenda: Voglerus 1033
Magnatum: *Vid.* Magnatum ſanitas conſervanda
optima: Galenus 196, Balamius 273
Studioſorum tuenda: *Vid.* Sanitas Studioſorum conſervanda
tuenda: *Vid.* ſanitas conſervanda
peregrinantium: *Vid.* Peregrinantium regimen
Valetudinarii:
regimen eorum: Panſa 788
Vaporaria: Claudinus 719. 720. *Conf.* Sudationes
Vapores: Kentmann 1000. Eraſtus 1016
Varenæ: *Vid.* Arthritis vaga ſcorbutica
Vari: *Vid.* Arthritis vaga ſcorbtica:
Variolæ: Campolongus 16. Paræus 37. Portus 80. Someren 227. Amicus 246. Liddelius 252. Alphanius 279. Bartholinus 149. Trunconius 499. Quecius 365. Alpherio 472. Chicotius 551. Minadous 693. Donatus 772. Sebizius 810. Auth. Med. inc. 1073
Variolæ: confluentium curatio: Sydenham 1024. 1096
curatio: Augenius 469
peſtilentiales: Maſſa 838
purgatione poſt eas an opus ſit? Caſtrenſis 984
venæſectio in iis adminiſtranda: Obert 79
Vaſa:
vulnera eorum: Fallopius 311
Vegetabile regnum: König 258. *Conf.* Plantæ: it. Vegetabilia
Vegetabilia: Grembs 291. Hoffmannus 158. Francus 326. Rolfinckius 368. Merrett 178. Schroderus 678. *Conf.* Plantæ
præparatio eorum Chymica ad uſum Medicum: Bolneſtus 255. Quercetanus 711
ſignaturæ eorum: Etzlerus 97
Vegetatio: Tozzus 757
Venæ: Lupeus 34. Landus 121
ἄζυγος: Euſtachius 115
diſſectio: Fortolus 69. Gadaldinus 96. Galenus 187
malleoli ſectio: Fontanus 313
mediana brachii: Euſtachius 115
medinenſis: *Vid.* Dracunculi
meſeraicæ: Coſta 561. Paulli 484
obſervationes de iis: Fallopius 311
oſtiola: Aquapendens 420
principium: Gvarinonius 176. Fallopius 311
ſalvatella: *Vid.* Salvatella vena

©BIUM

Venæ : saphena : *Vid.* Saphena vena
secandæ quæ ? Castellanus 550
Veneficium : *Vid.* Fascinatio
Venæsectio : Ordonnez 52. Villanovanus 91. Gadaldinus 96. Paracelsus 104. Gordonius 129. Cachetus 175. Galenus 194. Lucas 224. Lusitanus 245. Mena 273. Peccettius 292. Franchinus 286. Sanches 297. Bravo 155. Nævius 162. Caspius 324. Cortacius 824. Patinus 369. Albertinius 387. Nicollinus 388. Nunesius 429. Contecillus 516. Persona 536. Susius 538. de Francisco 581. Gorræus 596. Castellanus 550. Ketam 622. Roquetius 672. Zecchius 705. Jostrerius 713. Bellinus 731. Tozzus 757. Magninus 770. Hellingus 786. Rulandus 789. 790. Sebizius 808. 809. Horatianus 846 Roboretus 847. Pellicia 870. Paulus 891. Grüling 913. Alpinus 926. Rogerius 948. Campegius 987. 988. Martinius 1035. Binder 1037. Trincavellius 1039. Auth. Med. var. 1082. Portius 1095
abusus ejus : Castellus 886
abusus nimiæ : Pons 491. Courvee 554
Astrologicæ Ephemeridum notæ in ea attendendæ : Kolnerus 623
non attendendæ : Gesnerus 209
Venæsectio : cautiones in ea adhibendâ : Grangerius 133. Caspius 324
curandi ratio per eam : Nehemia 3. Gadaldinus 96. Grangerius 133. Galenus 194. Mögling 234. Ramirez 429. Augenius 469. Rogerius 651. Botallus 741. Fuchsius 744. Sebizius 810
è directo instituenda : Susius 538
dolorem omnem sedat ; Paniza 767
eligendæ methodus : Angelinus 269
facienda quomodo ? Antylus 84
febres putridæ eâ curandæ : Moxius 665. Massa 839
in febribus : Minadous 532. Massa 839
incidendæ modus : Botallus 741
indicans adæquatum : Minadous 695
iteranda sæpius ; Gaudinus 28. Joubertus 734
magno in morbo quolibet ancelebranda ? Bucius 248
modus hodiernus cum antiquo comparatus : Sylvaticus 537.
morbi per eam curandi : Rulandus 789. 790. Massa 839
morbis in quibus conveniat ? Paniza 767. Curtius 793
mulierum morbi acuti eâ curandi : Moxius 665
in obstructione ab humorum qualitate : Chioccus 41
in pleuritide : Vesalius 56. Cassanus 284. Martianus 290. Brissotus

fotus 882. *Conf.* Pleuritis: curatio per venæſection.
Venæſectio: pueris an facienda? Munſterus 645. Paniza 767
purgationi præmittenda: Hoffmannus 157
quando inſtituenda? Rapardus 295. Collimitius 324. Ingraſſias 659
ſanguis eâ miſſus in hæmatothraſcas: Courcellus 285
ſcopi ejus: Maſſarias 25. Vaezius 908
tali: Heredia 155
in variolis: Obert 79. Victorius 124
victu quali in eâ utendum? Anaſtaſius 37
vituperata: Author. Med. inc. 1071
uſus tempeſtivus: Citeſius 284
frequentis: Covrvee 554
Venandi ars cum avibus: Imperator 305. *Conf.* Aucupium
Venatio: Gratius 359. *Conf.* Animal, venatio
Venefici morbi: Codronchius 111. 112. Betera 270. *Conf.* Faſcinatio: morbi ex ea orti: it. curandi quomodo?
Veneficia: *Vid.* Faſcinatio
Venena: Paræus 37. Baccius 39. Libavius 49. Gvajnerius 72. Villanovanus 91. Weickardus 92. Bulgetius 94. Averroes 85. Scharffius 124. Gockelius 253. Betera 270. Ponzettus 274. Grembs 291. Gratarolus 377. Varignana 385. Bra 392. Mercurialis 426. Grevinus 483. Gorræus 595. Schlegelius 515. Burggravius 575. Prævotius 664. Magninus 770. Sorbait 871. Dioſcorides 874. Abbano 875. Apono 879. Carrarius 883. Foreſtus 890. 891. Fonſeca 947. Ardoynus 960. Ochoa 1012. Löberus 1033. Zacutus 1055. Auth. Med. inc. 1075
Venena: alexipharmaca contra ea: Colle 555. Prævotius 664. Dioſcorides 874. Löber. 1033. Zacutus 1055. Auth. Med. inc. 1075. *Conf.* Venena: remedia contra ea
cum alexipharmacis in una re conjunguntur: Petræus 388
antidotus bezoartica adverſus omnia: Pona 94
cognoſcenda quomodo? Villanovanus 91. Joel 288. Ardoynus 960
curatio eorum: Bra 392. Liebaultius 627. Fonſeca 947
differentiæ: Cardanus 416
fraudes Empiricorum circa ea aſſumpta: Werdenbergius 586
habitudo ad alendum corpus: Licetus 277
lethalia: Vergilius 773
medicamenta ex iis parata quomodo exhibenda? Campegius 990
præſervatio ab iis: Liebaultius 627. Dioſcorides 874
remedia contra ea: Cardanus 416.

Lindenius renovatus sive Johannis Antonidae Van der Linden De Scriptis Medicis ... - page 1266 sur 1339

416. Sanches 297. Apono 879. *Conf.* Venena: alexipharmaca
Venena: ſigna intra corpus ſumpti: Werdenbergius 586. Sanches 297
turris ejus expers. Boeſius 248
vires: Cardanus 416. *Conf.* Venena
Venenata: Sanches 297
natura eorum: Burſerus 507. Camerarius 508
Venenata animalia: Zuccarus 782. Brunsfelſius 860
morſus eorum: Paræus 37. Vergilius 773. Dioſcodes 874
punctura eorum: Paræus 37. Vergilius 773. Dioſcorides 874
Braſilienſia: Piſo 382
Venenati morbi: Bulgetius 94. Fritzſchius 115. Rudius 266. Mercurialis 426. Rizettus 429. Schlegelius 515 Zuccarus 782. Zacutus 1055
Venerea lues: *Vid.* Gallicus morbus
Venter: fluxus omnis generis: Sophia 316
inferior: *Vid.* Abdomen
tumor ejus; Moranus 245
Ventoſæ: *Vid.* Cucurbitulæ
Ventoſitas Spinæ: *Vid.* Spina Ventoſa
Ventriculus: Gliſſonius 286. 1091. Aquapendens 428
affectus p. n. Fumanellus 79. Montagnana 117. Aphricanus 223. Heurnius 605. 606. Varandæus 696. Mercat. 765
Ventriculus: appetitus nimius: *Vid.* Appetitus caninus
ardor: Paracelſus 102. Albertus 953
catarrhus: Schneiderus 222
concoctio ciborum in eo: Flacius 795
cruditas: Flacius 795
dolor: Cornarius 247. Stromayer 431. Angelellus 830
fermentatio alimentorum in eo: Deuſingius 67. Sylvius 299. Schoockius 791
fundus ejus an rectè ita dicatur? Bartholinus 150
gallinacei anatome: Peyerus 557
hydrops: Jodon 73
imbecillitas: Rietmannus 1047
morbi: Seitz 26. *Conf.* Ventriculus: affectus p. n.
opprobria: Swalbe 131
pylorus: *Vid.* Pylorus Ventriculi
querelæ: Swalbe 131
ſententia peculiaris de eo: Volckamerus 593
Ventus: Thriverius 432. Mizaldus 76. Drebbelius 226. Bacon 280. Paduanus 269. Bonaventura 270. Theophraſtus 1001
ſigna eorũ: Theophraſtus 1002
Venus, metallum: *Vid.* Cuprum
Venus: Epheſius 952
evacuatio ejus: Grüling 913
flagrorum uſus in ea: Meibomius 604

Lindenius renovatus sive Johannis Antonidae Van der Linden De Scriptis Medicis ... - page 1267 sur 1339

Venus: voluptas ejus: *Vid.* Voluptas: Venerea
Veratrum: *Vid.* Helleborus
Verba:
efficacia eorum in curandis morbis: Eraſtus 1013
virtutem magnam habent: Helmontius 529
Vermes: Campolongus 16. Paræus 37. Paracelſus 104. Gabucinus 423. Savonarola 643. Caſtrenſis 984. Burgundus 1044. *Conf.* Lumbrici
humano in corpore geniti: Brylus 465
majales: *Vid.* Majalis vermis
monſtroſi: Spigelius 12. Linden 60
pernares admirandus egreſſus: Angelinus 310. Cruce 1043
Vermiculi capillares Infantium: *Vid.* Capillares vermiculi Infantium
Vertigo: Fumanellus 70. Archigenes 86. Grangerius 133. Schneiderus 222. Fontanus 313. Conradi 156. Hambergerus 328. Ballonius 371. Mye 309. Stephanus 686. Viſcherus 700. Poſidonius 925. Theophraſtus 1001. 1002
Veſani: *Vid.* Deliria
Veſica:
affectus p. n. Maſſarias 25. Joel 288. Montagnana 116. Arma 580. Varandæus 696. Mercatus 765. Epheſius 952. Baronius 995
calculi ſectio: *Vid.* Calculi veſicæ ſectio
Veſica: caruncula: *Vid.* Caruncula veſicæ
extracta mirabilia ex ea: Auth. Med. inc. 1074
ſectio: Hildanus 375
ulcera:
victus in iis obſervandus: Archigenes 86
Veſicatoria: Saxonia 406. Obicius 466. Cajus 125. Stephanus 686. Roboretus 847. Martinius 1036
abuſus in Medicina: India 287
in peſtilentibus febribus: Maſſarias 26
peſtilentibus in febribus an conveniant? Saxonia 406
uſus: Cajus 125. Terillus 250. Joſtrerius 713. à Fonte 729
Veſpa:
punctura ejus: Faber 325
Veterinaria: Bra 309. Hierocles 412. Ruellius 674. *Conf.* Mulomedicina
eadem cum Medicina hominis: Ingraſſias 54
Veterinarii Medici: Tiraquellus 54
dignitas eorum: Ingraſſias 659
Victus: *Conf.* Diæta: it. Sanitas conſervanda
acutis in morbis: Rabelæſus 294
ægrorum: Primiroſius 492
errores circa eum: Primiroſius 492
prò ætatum diverſitate inſtituendus: Pletius 842
pro anni partibus inſtituendus: Pletius 842
attenuans: Galenus 180. Gregorius

Lindenius renovatus sive Johannis Antonidae Van der Linden De Scriptis Medicis ... - page 1268 sur 1339

gorius 786. *Conf.* Victus: ſubtilis
Victus: durus: Sylvius 497
incraſſans: Ingraſſias 659
morbis in variis qualis eligendus? Aphricanus 223
parcus: Sylvius 497
pauperum Studioſorum facilis ac ſalubris: Sylvius 497
ratio: Fiera 112. Platina 113. Durans 166. Cachetus 175. Geſnerus 209. Liddelius 252. Crato 562. Pſellus 826. 927. Oribaſius 858. *Conf.* Diæta
ſalubris: Hippocrates 445. Ficinus 783
ſanorum: Primiroſius 492
errores circa eum: Primiroſius 492
ſecuriſſimus: Thriverius 432
ſubtilis: Ingraſſias 659. *Conf.* Victus: attenuans
Romanorum: Petronius
Videndi acies: Hippocrates 451
Viduarum morbi: Mercatus 765. 766. Caſtro 946
Vigiliæ: Argenterius 521. Chicorius 551. Gazius 71. Paracelſus 106. Fleiſchmannus 168. Tozzus 757. Joſſius 828. Heredia 900
Villanovani, Arnoldi: vita: Villanovanus 90. Campegius 987
Vinacea:
facultas eorum: Altomarus 251
uſus eorum: Altomarus 251
Vinoſus fons: Boeſſius 248
Vinum: Turnebus 13. Baccius 39. Gazius 71. Mizaldus 75. Villanovanus 91. Gadaldinus 96. Stephanus 147. Galenus 204. Geſnerus 209. Gratarolus 377. Mercurialis 427. Horſtius 485. Linden 518. Coſtæus 561. Conſalonerius 525. Raſch 665. Cornachinius 778. Tirellus 803. Sachs 914. Rendellus 927. Dodonæus 936. Burgundus 1044
Vinum: aquâ diluendum: Gvarinonius 465
artificioſa: Weckerus 616. Baccius 39. Geſnerus 209
differentiæ: Præfectus 491
effectus eorum: Herilacus 864
emeticum: Author. Med. inc. 1073
Europæ totius: Baccius 39
exhibitio ejus: Ferrus 33
facultates: Fumanellus 69
febribus an conveniat? Cortacius 325. Antonellus 465. *Conf.* Febres
febribus in omnibus quolibet tempore ſalutare: Tirellus 803. Campegius 988
feces: Sachs 914
fontis alicujus: Boeſſius 248
Galliæ: Baccius 39
Hiſpaniæ: Baccius 39
humidum an ſit? Fumanellus 69
Italiæ: Baccius 39
medicamenta ex eo parabilia: Mertzius 830
medicata: Claudinus 720
mordax: Confortus 419
multiplicatio: Porta 536
natura diverſorum generum: Præſe-

Præfectus 491. *Conf.* Vinum
Vinum: nive refrigeratum propinare an liceat? Groſſius 1019
purgans: Theon 999
quinta eſſentia: Tackius 689
refrigeratio per ſal nitrum: Villafranca 133
Rhenanum: Baccius 39. Porzius 569
ſpiritus ejus: Auth. Med. inc. 1073
hæmorrhagias ſiſtit: Bohnius 1094
ſpiritus ejus ſine acido: Barnerus 475
temperatura: Fumanellus 69. Fracaſtorius 422. *Conf.* Vinum
virtutes ejus admirandæ: Canonherius 876
uſus: Baccius 39. Sachs 914. *Conf.* Vinum: effectus: facultates
Viperæ: Severinus 776. Leonicenus 837. Collenutius 864
caro earum cur Theriacam ingrediatur? Baccius 39
candiſonæ: Tyſſon 1091
eſus: Archigenes 86
experimenta nova circa eas: Severinus 776. Charas 825
medicamenta ex iis parata: Claudinus 720. Severinus 776
natura eorum: Claudinus 720
uſus eorum: Claudinus 720
morſus: Ettmullerus 815
natura: Abbatius 109. Severinus 776
Viperæ: obſervanda de iis: Redus 295
pulvis earum: Spuntonus 538
ſal earum: Zwelfrus 706
pro Theriaca adhibendæ: Paulinus 268. Caballus 283
pro Trochiſcis eligendæ quales? Zonca 634
Trochiſcorum ex iis factorum adulteratio: Cordus 1035
venenum earum: Severinus 776
Vires:
imbecillitas totius corporis: Fumanellus 69
Virgines:
morbi earum: Ranchinus 295. Ballonius 371. Hippocrates 437. Donatus 126. Stephanus 685. 686. Mercatus 765. 766. Cordæus 802. Caſtro 946. Fonſeca 947
quæ ad eas ſpectent? Hippocrates 437. Cordæus 802
Virgineus morbus: *Vid.* Chloroſis
Virginitatis notæ: *Vid.* Virginitatis ſigna
Virginitatis ſigna: Hopfnerus 395. Capivaccius 414. Beverovicius 542. Sebizius 808. 810. Pinæus 967. Tigeon 1024
Virtutes corpus noſtrum diſpenſantes: Galenus 196
Viſcus: Tozzus 757
quercinus: Claudinus 719
Viſio: Pariſanus 17. Aquapendens 421. Hippocrates 437. Traber 1054. Martinius 1036. Briggs 1053. *Conf.* Viſus
extramiſſione fit: Caranta 478

©BIUM

Viſio: modus ejus: Fonte 729
Viſus: Montalto 919. *Conf.* Viſio: it. Viſus: natura
abolitus: Veſalius 56
conſervandi ratio: Schonlinus 692
depravatus: Veſalius 56. Bimbiollus 388
Mathematica ejus demonſtratio: Scheid 695
natura: Michaelius 642. Ott 652. *Conf.* Viſus
nobilitas: Schonlinus 692
objectum: Montalto 919
organum: Ruſchius 537. Montalto 919
ſymptomata: Rungius 674
vitiatus: Scheid 695
Vita: Terillus 250. Licetus 575. Bacon 281. Conringius 407. Cardanus 417. Helmontius 530. Tozzus 757. Ficinus 783. Kergerus 787. Flacius 795. Epheſius 816. Alvernia 876. Wirdig 966. Cornelius 1013
brevis: explicatio hujus dicti: Villanovanus 91
brevitas ejus: Hegendorphinus 177. Grembs 291. Sanches 297. Landrinus 315. Cornarius 504. Helmontius 530. Zaccagninus 729. Panſa 788. Epheſius 816. Zanardus 824. Alvernia 875
cœlitus comparanda: Ficinus 783
conſervanda: Bottonus 19. Crippa 125. *Conf.* Sanitas conſervanda
Vita: cauſæ: Rudius 265
diuturna priſci ævi: Weſterburgius 701
hominis: Landrinus 315. Helmontius 530. *Conf.* Vita humanæ mirabilia: Fortius 57. Fiſcherus 729
periodi: Jeſſenius 618
principia: Rudius 265
longa: Paracelſus 106. Lamelin 260. Hegendorphinus 177. Grembs 291. Sanches 297. Landrinus 315. Dornæus 350. Beverovicius 542. Zaccagninus 729. Suavius 247. Panſa 788. Epheſius 816. Zanardus 824. Alvernia 875
longæva producenda: Gazius 70. Codronchius 112. Deodatus 182. Ferdinandus 260. Cocanarius 269 Euſtachius 273. Bacon 281. Cardanus 417. Montuus 428. Colle 555. Kraptius 702. Ficinus 783. Panſa 788. Zanardus 824. Fonſeca 947. Goclenius 950
ultra 120. annos: Tertius 725. Philologus 1012
longioris & brevioris cauſæ: Panſa 788
prolongari an Medicinæ remediis poſſit? Zaccagninus 729
rerum: Paracelſus 106
ſobria: Cornarus 30
ſobriæ commoda & incommoda: *Vid.* Sobrietas
ſpatium ejus: Crinitus 887. *Conf.* Vita: humanæ perodi

Lindenius renovatus sive Johannis Antonidae Van der Linden De Scriptis Medicis ... - page 1271 sur 1339

Vita: terminus: Voetius 353. Beverovicius 542. Lemnius 748. Fabricius 1096
Vitis vinifera: Horſtius 485. Sachs 914. Rendellus 927. Dodonæus 936
cultura ejus: Stephanus 147
ſarmenta: Sachs 914
Vitraria ars: Nerus 78. Mertett 178
Vitriolum: Cletus 18. Sala 58. Verbezius 242. Paracelſus 105. Penotus 130. Colle 555. Trumphius 591. Mindererus 932
efficacia ejus in Medicina: Kernerus 89. *Conf.* Vitriolum
medicamenta ex eo parata: Kernerus 89. Trumphius 591. Müllerus 920. Mindererus 932. *Conf.* Vitriolum
oleum ejus: Caſtellus 886
ſpiritûs præparatio: Paracelſus 104. Penotus 130
vires: Penotus 130. Mindererus 932. *Conf.* Vitriolum: it. efficacia ejus in Medicina
uſus in Medicina: Trumphius 591. *Conf.* Vitriolum: efficacia ejus in Medicina: it. vires
Vitrum:
fila & guttulæ ex eo facta cur in quacunque ſui parte rupta penitus comminuantur? Redus 295
ſcyphus ex eo conſtans per certum humanæ vocis ſonum ruptus: Morhofius 232
Vituli anatome: Blaſius 349
Ulcera: Paræus 37. Sennertus 237. Rudius 266. Paracelſus 107. Peccettius 292. Fallopius 311. Varignana 385. Craſſus 419. Hippocrates 438. Corteſius 526. Colle 555. Vigo 699. Sebizius 811. Foreſtus 890. Uffenbachius 909. Vidius 1042
Ulcera ani: Marchettis 898
aurium: Heraclides 404
curatio: Boligninus 57. Hierovius 115. Phædro 334. *Conf.* Ulcera
faucium: *Vid.* Faucium ulcera
foliis viridibus curanda: Severinus 776
gutturis anginoſa: Nuneſius 506
ſympathetico pulvere eorum curatio ſuperſtitioſa: Deuſingius 66
Syriacum: Alaymus 774
urethræ: Marchettis 898
Umbilicus:
vaſa ejus: Sclanovius 388. Reineſius 1022
Ungaricus morbus: Ayrer 552. Federerus 612. Oberndorfferus 651. Rulandus 790
Unguentarius; quid nominis? Cagnatus 782
Unguentum: Garbo 245
armarium: Freitagius 583. Kircherus 94. Matthæi 636. Pfannerus 657. Cæſar 751. Beckherus 231. Sennertus 238. Mohy 262. Conringius 408. Bürlinus 477. Weckerus 616. Vitalis 434. Helmontius 530. Beverovicius 542. Wechtlerus 560. Servi 906. Fludd 944 Bartholinus 1001. *Conf.*

Lindenius renovatus sive Johannis Antonidae Van der Linden De Scriptis Medicis ... - page 1272 sur 1339

Sympatheticus pulvis: item Vulnera: curatio magnetica
Unguentum armarium: impugnatum: Libavius 50. Robertus 671
communia ad solutionem continui: Boligninus 57
laxativa: Grüling 913
Officinarum Pharmacevt. omnia examinantur: Brassavolus 78
Ungves:
præsagiendum ex iis quid? Baldus 138. Finella 912
Unicornu: Deusingius 67. Bartholinus 148. 150. 1006. Sylvatieus 538. Sachsius 869. Gabelchoverus 1050
affinia ejus: Bartholinus 148
fossile: Bauschius 626. 642
succedanea ejus: Bartholinus 148
vires: Baccius 39. Marinus 52
usus: Baccius 39. Marinus 52
Universalis tinctura *Vid.* Lapis Philosophicus
Voluptas: Platina 113. Cardanus 418. Jossius 828
natura ejus: Cajus 125
Venerea: Sinibaldus 541
Volvulus: *Vid.* Iliaca passio
Vomica:
cerebri: Bootius 88
hypocranea: Bootius 88
internæ aperiendæ methodus: Boucardus 182
Vomitoria: Tozzus 757. Castellus 886
Alphabetico ordine descripta: Gesnerus 209
Vomitoria: laus eorum: Salavina: Auth. Med. inc. 1073
Vomitus: Salandus 274. Castellus 886. Ephesius 952
ratio, quâ fieri debeat? Langius 625
significet quid? Fludd 943
urinæ: *Vid* Urina: vomitus
Vorstii, Adolphi: vitæ descriptio: Linden 518
Vox: Galenus 196. Aquapendens 421. Casserius 722
ablatio ejus: *Vid.* Mutitas
causæ: Codronchius 112
conservatio: Codronchius 112
depravata: Meniotius 75
differentiæ: Codronchius 112
instrumenta: Codronchius 112
dissectio eorum: Gadaldinus 96. Galenus 198. Hippocrates 445
iconibus illustrata: Casserius 722
organa: *Vid.* Vox: instrumenta
præservatio: Codronchius 112
vitia: Codronchius 112. Vigirius 698
vitiorum ejus curatio: Codronchius 112
Ureteres renum monstrosi: Albertus 953
Urina: Actuarius 6. Massarius 25. Leo 249. Lemnius 47. Martorellus 74. Bonacursius 113. Gordonius 129. Odonus 136. Vega 181. Galenus 204. Aphricanus 223. Pleierus 227. Morellus 270. Mena 273. Vallesius 303. Fulginas 319. Valla 342. Jatrosophista 505.

ſta 505. Rondeletius 384. Martinius 396. Saxonia 405. Zechius 406. Capivaccius 414. Govpylus 483. Argenterius 521. Montanus 533. Bellofort 540. Ulmus 582. Savonarola 643. Marci 634. Munnick 645. Prævotius 664. Zecchius 705. Iſaac 714. Bellinus 731. Joubertus 734. Roganus 747. Sebizius 808. Griſignanus 868. Gorræus 892. Hiſpanus 893. Leo 898. Fludd 943. Albertus 953. Salvianus 956. Aldes 994. Theophilus 1000. Willis 1025. 1026. Polidamus 1033. Auth. Med. inc. 1072. *Conf.* Urina: judicia ex ea

Urina: alvo ejecta: Horſtius 363
ardor: Arcella 726. Augenius 469. Sanctus 781
cauſæ: Roganus 747. Oddus 780
cauſæ mutationis & varietatis earum: Vaſſæus 697
differentiæ: Geſnerus 208. Roganus 747. Oddus 780
difficultas: Fumanellus 70. Sanctus 781
aqua mineralis an in ea cõveniat? Fumanellus 70
excrementum hominis: Mercurialis 426. *Conf.* Urina
hypoſtaſis: Ballonius 371
inſpectio: Scribonius 370. Martinius 396. Reuſnerus 430. Munnick 645. Willichius 707. Goclenius 950. Binder 1037. *Conf.* Urina
abuſus ejus: Cordus 265. Freitagius 583
Urina: judicandi ex ea ratio: Ulmus 582
Chymiatrica: Rhenanus 666
judicia ex ea: Ægidius 14. Daca 32. Lemnius 47. Paracelſus 104. Montagnana 117. Seidelius 134. Geſnerus 208. Reuſnerus 430. Ketam 622. Rhenanus 666. Vaſſæus 697. Roganus 747. Oddus 780. Brunsfelſius 861. Salvianus 956. Auth. Med. var. 1082. *Conf.* Urina
judicium ex ea fallax: Foreſtus 890
matularum prò iis delineationes: Willichius 707
medicamenta ex ea deſumpta: Reuſnertis 430. Rulandus 570. Willichius 707
moventia eam medicamenta: Tozzus 757. Döringius 814
cibis an ſint permiſcenda? Saltzmannus 674. Grüling 913
uſus eorum: Nonnius 767
natura ejus: Marci 634. *Conf.* Urina
pili, carbones, ſemen aniſi, cum ea rejecta: Hildanus 374
piloſa: Archigenes 86. Hildanus 374
probanda quomodo? Reuſnerus 430. Willichius 707
ſedimentum: Altomarus 251. Valleſius 303. Nola 515
in ſanis & ægris an ejusdem ſpeciei: Caſſanus 273. Nola 515

Lindenius renovatus sive Johannis Antonidae Van der Linden De Scriptis Medicis ... - page 1274 sur 1339

©BIUM

Urina: suppressio: Sebizius 811. Grüling 913
stillicidium: Arcella 726. Venerosius 434
non visa: Ringelbergius 409. Fludd 943
vomitu rejecta: Horstius 361. Lamzweerde 531
Urinariæ viæ: morbi varii in iis contingentes: Fumanellus 69
Usnea: Paracelsus 65
Ustio: Minadous 693
capitis: *Vid.* Caput: ustio ejus
Uterus: Pratensis 505. Ketam 622. Malpighius 773. Ulmus 774. Soranus 981. Author. Med. var. 1082. Drelincurtius 1088
abscessus: Archigenes 86
affectus p. n. Campolongus 16. Gvainerius 72. Deodatus 183. Hildanus 374. Montanus 533. Prævotius 664. Vischerus 700. *Conf.* Mulierum morbi
origo eorum: Paracelsus 103
anatome: Bonaciolus 760. Valentinus 813
aversio: Aspasia 94
cancer: *Vid.* Cancer Uteri
clausus: Wierus 702
consensus cum eo variarum corporis humani partium: Bayle 281
cotyledones: Segerus 339
debilitas: Soranus 981
epilepsia: *Vid.* Epilepsia hysterica.
Uterus: exulceratio: Archigenes 86
fundus ejus an rectè ita dicatur? Bartholinus 150
furor: Menioti 74. Soranus 981
gerentes eo: *Vid.* Prægnantes
hæmorrhoides: Aspasia 94
hernia: *Vid.* Hernia uteri
humores: Harveus 378
hydrops: Streitterus 611. Wolphardus 781. Sebizius 808. 809
inflammatio: Philumenus 923
inflatio: Streitterus 611. Wolphardus 781
membranæ: Harveus 378
muliebris fabrica: Swammerdam 688
nomæ: Aspasia 94
passio: *Vid.* Hysterica passio
phyma: Wierus 702
curatio ejus: Wierus 702
placenta: Tilingius 798
prolapsus: Soranus 981
querelæ: Calutius 910
reclinatio: Aspasia 94
recursus: Aspasia 94
resolutio: Soranus 981
scirrhosus: Soranus 981
strangulatio quibus auxiliis curanda? Philarius 901
suffocatio uctione quali curanda? Philarius 910
temperamenta ejus cognoscendi ratio: Ulmus 774
thymi: Philumenus 923
tuba: Tilingius 798. Drelincurtius 1088
tumor: Soranus 981
vagitus: *Vid.* Vagitus uterinus
verrucæ: Philumenus 923

Uterus:

Uterus: ulcera:
medicamenta ea curantia: Aſclepias 93
Uvæ: Mizaldus 75. Stephanus 146. Whitakerus 1030
uſus earum varius in Medicina: Mizaldus 76. Whitakerus 1030
Vulnera: Paræus 37. Paracelſus 107. Sennertus 237. Peccettius 292. Fallopius 311. Craſſus 419. Fabricius 481. Arcæus 520. Corteſius 526. Colle 555. Natus 654. Vigo 699. Sebizius 809. Horatianus 946. Foreſtus 890. Uffenbachius 909. Acampus 970
abdominis: *Vid.* Abdomen: vulnera ejus
armario Unguento fraudulenta eorum ſanatio: Libavius 51
cautelæ circa curationem eorum: Septalius 768
capitis: *Vid.* Caput: vulnera
colli: Fallopius 311
curatio eorum: Noñius 34. Hierovius 115. Arcæus 520. Glandorp 796. 797. *Conf.* Vulnera
aquâ frigidâ: Heyden 499
& cannabe vellino: Palatius 920
Chymica: Bickerus 543
magnetica: Vitalis 434. Helmontius 530. Nardius 649. Freitagius 583. Goclenius 950. 951. *Conf.* Unguentum armarium
Vulnera: curatio magnetica eorum impugnata: Robertus 671
rara & ſingularis: Magatus 531
faciei rarum: Faber 325
frontis oſſis: *Vid.* Frontis oſſis vulnera
hypochondrii dextri: Dörringius 815
ictu facta citiſſimè quomodo ſananda? Blondus 812
ignivomis ab armis inflicta: Daillæus 888
lethalia quæ? Welſchius 358. 1093. Sebizius 809. 810
ſanabilia: Corbeus 408
lethalium & ſanabilium inſpectio: Svevus 131
partium diverſarum: Urſtiſius 259. Peccettius 292
recentia & cruenta ſingularum partium: Paræus 36
ſclopetorum: *Vid.* Sclopetorum vulnera
ſolvere quotidie melius ne ſit, an pluribus interjectis diebus? Magatus 135
ſympathetico pulvere eorum curatio ſuperſtitioſa: Deuſingius 66. *Conf.* Sympatheticus pulvis: it. Unguentum armarium
ſympathiâ curandi ratio: Beverovicius 543. Naſſavius 766. *Conf.* Sympatheticus pulvis: it. Unguentum armarium

Lindenius renovatus sive Johannis Antonidae Van der Linden De Scriptis Medicis ... - page 1276 sur 1339

Vulnera: turundarum & penicillorum usus an sit necessarius in eorum curatione: Magatus 135
Vulnerarius liquor: Weber 560
Vulnerati historia rara: Deodatus 183
Vulpes:
odor violaceus unde in ejus cauda? Bartholinus 150
Vulva:
dissectio ejus: Galenus 188

X.

Xilobalsamum: Lobel 796. Alpinus 926

Z.

Zibettum: Fallopius 312
Zoophyta: Libavius 50
Zwelferus refutatus: Smutzius 821
Zythum: *Vid.* Cerevisia

FINIS.

TOBIAS ANDREÆ

⊙ Bilanx exacta Bilſianæ & Clauderianæ Balſamationis. Quâ oſtenditur, D. Clauderi inventam Balſamationem non minus ac Veterum longè à Billiana differre &c. Amſtelodami, 1682, in 12.

⊙ Anonymi Obſervationes quædam de Calculo in Equo quodam reperto. Extant Act. Eruditor. Ann. 1682 publicat. pag. 344. Lipſiæ, ap. J. Groſſium & J. F. Gletitſchium, 1682, in 4.

⊙ Excerpta ex Ephemeridibus Eruditorum Gallicis, de Nutritione Infantum, ſine miniſterio Nutricis. p. 197. Extant ibidem, ap. Eosdem, anno & formâ iisdem.

E. G. H. Caſtoris Maris & Feminæ Diſſectio. Extat Act. Eruditor. 1684 publicat. p. 360. ſeqq. Lipſiæ, ap. J. Groſſium & J. F. Gletitſchium, 1684, in 4.

LIBRI PRIMI FINIS.

Lindenius renovatus sive Johannis Antonidae Van der Linden De Scriptis Medicis ... - page 1278 sur 1339

©BIUM

CATALOGUS
Authorum in hoc Libro contentorum omnium, quorum Cognomen præponitur, & Prænomen postponitur.

A.

ABano. Petrus de 878
Abbano. Petrus de 875
Abbas de Catelan 1087
Abbas. Haly 387
Abbatius. Baldus Angelus 109
Aben Ezra. Abrahamus 2
Aben Zoar. Abhomeron 2
Aben Zoar. Abohaly 2
Abercrombius. David 1090
Abethencourt. Jacobus 473
Abhengnefit 1
Abrech. Josuel 713
Absyrtus 3
Acampus. Simon 970
Acoltis. Franciscus de 278
Accursinus. Bartholomæus 113
Achillinus. Alexander 23
Achmetes F. Seirim 6
Acidalius. Christianus 167
Acorombonus. Felix 271
Acorombonus. Hieronymus 412
Actuarius 6
Acuna. Christoph. Diatristan de 175
Adami. Tobias 1027
Adamus. Melchior 804
Ader. Guilielmus 370
Ægidius 14
Ægineta. Paulus 865
Ælianus. Claudius 181
Æmilianus. Johannes 512
Æmilius 15
Æmilius. Marcus Antonius 774
Æsculapius 17
Ætius 17
Ætsema. Julius ab 717
Afineus. Henricus 391
Agathus. Petrus Angelus 878
Agerius. Nicolaus 829
Aggregator. Guil. Brixiensis 371
Aggregator. Jac. de Dondis 480
Aggregator Sentent. Pet. Pintor 904
Agnostus. Irenæus 714
Agricola. Georgius 321
Agricola. Johannes 512
Agricola. Johannes Georgius 587
Agrippa. Henricus Cornelius 392
Aguiar. Thomas 1003
Aguilar. Franciscus 278
Aguilera. Antonius ab 61
Aicardius. Paulus 866
Aichol. Johannes 513
Aimar. Ozias 863
Akakia. Martinus 783
Alanus 18
Alardus 19

Altinus.

Alatinus, Moyſes 825
Alaymus, Marcus Antonius, 773
Albaneſius, Gvido Antonius 368
Albanus, Bartholomæus 113
Albengnefit 1
Alberius, Claudius 181
Albertinus, Hannibal 387
Albertus, Aloiſius 30
Albertus, Jacobus 474
Albertus, Salomon 958
Albicus 22
Albineus, Nathan 827
Albinius, Conſtantius 224
Albinus, Jacobus 473
Alboſius, Johannes 514
Albrechtus, Johannes Petrus 656
Albucaſa 22
Albuleizor, Alguazir 28
Alcadinus 22
Alcanamoſalus 22
Alcaſar, Andreas 38
Alchindus 22
Alchindus, Jacobus 22
Alcinous 22
Aldes, Theodorus 994
Aldinus, Tobias 1027
Aldrovandus, Ulyſſes 1047
Alemanus, Adrianus 10
Alexandri, Franciſcus 278
Alexandrinus 28
Alexandrinus Franciſcus 278
Alexandrinus, Georgius 323
Alexandrinus, Johannes 514
Alexandrinus, Julius 717
Alexandrinus, Nicolaus 829
Alexandrinus Stephanus 981
Alexius, Alexander 23
Alithophilus 30
Alkindus, Jacobus 473
Allaxinus, Jacobus 473
Almacherus, Johan. Fridericus 584
Almanſor, Abubeter Rhazes 3
Almeloveen, Theodorus Janſſonius ab 996
Almenar, Johannes 515
Alonſo, Petrus 875
Alpago, Andreas 38
Alphanius, Franciſcus 279
Alpherio, Hyacinthus de 472
Alphonſus 31
Alpinus, Proſper 925
Alprunus, Johannes Baptiſta 524
Alſaharavius 34
Alſarius, Vincentius 1042
Alſtedius, Johannes Henricus 602
Altimari, Donatus Antonius ab 251
Altus 34
Alvarez, Antonius 60
Alvernia, Petrus de 875
Alvetanus, Cornelius 225
Amabilis, Johannes Siſinius 684
Amando, Johannes de S. 675
Amatus, Johannes Carolus 549
Ambroſinus, Bartholomæus 113
Ambroſinus, Hyacinthus. 472
Amelongius, Petrus 876
Amicus, Diomedes 246
Amidenus, Aetius 17
Ammannus, Paulus 866
Ammonius, Johannes Agricola 512
Ampſingius, Johannes Affuerus 522
Amſtelredamus, Alardus 19
Amthor, Caſpar 147
Amwald, Georgius 323
Anaſtaſius 37
Anatolius 37
Ancantherus, Claudius 181
Andla, Anchiſes ab 38
Andernacus, Joh. Guntherius 597
Andoſilla, Valentinus de 1031

©BIUM

Andreæ, Samuel 956
Andreæ, Tobias 1027. 1097
Andreghettius. Andreghettus 57
Anen. Conradus 206
Aneponymus. Guilielmus 270
Angelellus. Nicolaus 830
Angelinus. Facondinus 269
Angelinus, Fulvius 310
Angelus 57
Angelus. Daniel 230
Angelis, Johannes ab 516
Angelutius, Theodorus 994
Anglicus, Bartholomæus 113
Anglicus. Gilbertus 352
Anglicus, Johannes 516
Anglicus, Richardus 938
Anguilbertus, Theobaldus 992
Anguillara, Aloisius 30
Anguisola, Antonius 60
Anhardus. Elias 258
Anhorn, Sylvester Samuel 985
Anonymus 59
Anriquez. Henricus Georgius 394
Anselmus. Aurelius 100
Antarvetus, Johannes 516
Antonellus. Hippolytus 465
Antonius 60
Antonius. Andreas 38
Antonius. Franciscus 279
Antonius, Johannes, 518
Antylus 84
Aphricanus 85
Aphricanus. Constantinus 223
Aphrodisæus. Alexander 23
Apitius, Cælius 134
Apollinaris, Quintus 928
Apomasar 85
Apono, Petrus de 878
Appellatus. Daniel 230
Apulejus 85
Apulejus. Lucius 718
Aquapendens. Hieron. Fabric. 420
Aquæus. Stephanus 982
Aquilanus. Sebastianus 961
Aquinas. Thomas 1003
Aquivivus, Belisarius 121
Arantius. Julius Cæsar 718
Aras. Georgius 323
Arcæus. Franciscus 279
Arcæus, Johannes 520
Arcella, Justinianus 726
Arcerius. Sixtus 981
Archedemus 86
Archigenes 86
Arciszewski. Christophorus 174
Arculanus. Johannes 520
Arcularius. Johannes 520
Ardoynis, Santes de 960
Aretæus 87
Aretinus, Franciscus 279
Aretius, Benedictus 121
Argenterius. Johannes 521
Argentinus. Richardus 938
Argillata. Petrus de 879
Argolus, Andreas 38
Arislaus 87
Aristoteles 87
Arlensis. Petrus 879
Arlunus 88
Arlunus. Johannes Petrus 656
Arma. Johannes Franciscus 580
Armbrusterus. Johannes 522
Arnaudus. Alexander 23
Arngrim. Thorkill 1026
Arnisæus. Fridericus 305
Arnisæus, Henningus 390
Aromatariis. Josephus de 708
Arquatus, Johan. Franciscus 581
Arredondo. Martinus de 784
Arrivabenus, Ludovicus 759

Artefius 98
Artemidorus 93
Artiſta. Helias 388
Artocophinus. Henricus 391
Artomius. Chriſtophorus 174
Aſclepias 93
Aſhmole. Elias 258
Aſpaſia 93
Aſellius. Caſpar 148
Aſſelinæus. Petrus 879
Aſſonville. Guilielmus de 370
Aſtarius. Blaſius 132
Aſtrampſychus 94
Athanaſius. Dionyſius 247
Athenienſis. Stephanus 981
Athenius. Guilielmus 370
Atrocianus. Johannes 523
Avantius. Carolus 139
Aubel. Thomas 1003
Averroes 94
Augenius. Horatius 468
Auguilbertus. Theobaldus 992
Augurellus. Johannes Aurelius 523
Auguſtis. Quiricus de 928
Avicenna 98
Avila. Ludovicus de 759
Auletius. Alardus 19
Avolus. Cæſar 135
Aurelianus. Cælius 135
Aurelius. Gaudeus 317
Aurifaber. Andreas 38
Auſtriacus. Johannes 523
Auſtrius. Sebaſtianus 962
Auzotius. Adrianus 11
Auſsfeldus. Johannes Chriſtophorus 552
Axtius. Johannes Conradus 557
Ayala. Gabriel. 310
Ayrerus. Chriſtoph. Henricus 177
Ayrerus. Joh. Chriſtophorus 552

B.

Baccanellus. Johannes 524
Baccerus. Janus 502
Baccius. Andreas 38
Back. Jacobus de 474
Backmeiſterus. Matthæus 792
Baco. Rogerus 948
Baconus. Franciſcus 279. 1091
Bacquere. Benedictus de 121
Badius. Sebaſtianus 962
Baduellus. Claudius 181
Baersdorp. Coruelius à 225
Bagellardus. Paulus 867
Baillifius. Rochius 945
Baineſius. Fauſtus Naironus 269
Balamius. Ferdinandus 272
Balbian. Juſtus 726
Balcianellus. Johannes 524
Baldach. Canamuſalus de 138
Balde. Jacobus 474
Baldeſius. Antonius 61
Baldeſius. Franciſcus 281
Baldinius. Baccius 108
Baldinus. Bernhardinus 125
Baldit. Michael 813
Baldius. Baldus 109
Baldovinus 108
Balduinus. Chriſtian. Adolphus 167
Baldus. Camillus 138
Baldus. Sebaſtianus 962
Baldutius. Valerius 1034
Balliſta. Chriſtophorus 174
Ballonius. Guilielmus 370
Banzerus. Marcus 777
Baravali. Chriſtophorus 174
Barba. Petrus 879
Barbarus. Hermolaus 411
Barbatus. Hieronymus 412
Barberius. Ludovic. Maria 1095
Barbette. Paulus 867

©BIUM

Bardus. Hieronymus 413
Bargæus. Petrus Angelius 878
Baricellus. Julius Cæsar 718
Barilius. Johannes 539
Barlandus. Hubertus 470
Barnerus Jacobus 475
Baroccius. Alphonsus 31
Baronius. Theodorus 995
Baronius. Vincentius 1043
Barrow. Isaacus 714
Barthius. Michael 813
Bartholinus. Albertus 20
Bartholinus. Caspar 148
Bartholinus. Caspar, Thom. Fil. 149
Bartholinus. Erasmus 261
Bartholinus. Laurentius 731
Bartholinus. Thomas 1003
Bartius. Jeremias 506
Bartoletus. Fabritius 269
Bartschius. Jacobus 475
Barziziis. Christophorus de 174
Bassinus. Johannes Antonius 518
Basso. Sebastianus 962
Bassus Johannes Jacobus 611
Bastellus. Andreas 39
Bate. Georgius 323
Battus. Conradus 206
Battus. Levinus 748
Bauderonus. Bricius 133
Baudisius. Joachimus 506
Baveriis. Baverius de 121
Baverius. Johannes 539
Bauhesius. Petrus 882
Bauhinus. Caspar 150
Bauhinus. Johannes 539
Baumannus Gerhardus 374
Baumannus. Johannes Nicolaus 650
Bauschius. Johannes Laurentius 626
Bauschius. Leonhardus 740
Bausnerus. Bartholomæus 113
Bayer. Johannes Michael 642
Bayfield. Robertus 939
Bayle. Franciscus 281
Bayro. Petrus de 880
Be. Paulus du 867
Beatus. Georgius 323
Beaufort. Ludovicus 719
Bebelius. Henricus 391
Becherus. Johannes Joachimus 619
Bechius. Philippus 911
Becke. David von der 240
Beckerus. Nicolaus Guilielmus 834
Beckherus. Daniel 230
Beguinus. Johannes 540
Belida. Johannes 540
Belleus. Theodorus 995
Bellinus. Laurentius 731
Bellisarius. Ludovicus 719
Bellocatus. Aloysius 30
Belloforto. Johannes à 540
Bellonius. Paulus 867
Bellonius. Petrus 880
Bellunensis. Andreas 40
Bellus. Honorius 467
Below. Bernhardus 127
Belus. Lucianus 758
Benancius. Lissetus 750
Bendelius. Balthasar 109
Bendinellus. Matthæus 792
Benedictus 121
Benedictus. Alexander 23
Benedictus. Johannes 541
Benedictus Julius Cæsar 719
Benedictus. Liberius 750
Benexia. Bersanus 132
Benivenius. Antonius 61
Bennettus. Christophorus 175
Bentius. Hugo 471
Benzonus. Nicolaus 830
Berengarius. Jacobus 475

Berga. Antonius 61
Bergamius. Cæſar 135
Bergenſis. Gerhardus 347
Bergerus. Simon 971
Bergius. Johannes 541
Bergomas, Guido 368
Berigardus. Petrus 881
Bernerius. Sylveſter 985
Bernhardi. Martinus 784
Bernhardinus. Franciſcus 282
Bernhardus. Florius 275
Bernhardus. Nicolaus 830
Beroaldus. Philippus 911
Berrelarius. Elpidius 258
Bertachius. Dominicus 248
Bertaldus. Johannes Ludovicus 628
Bertapalia. Leonhardus 740
Berthiolus. Antonius 62
Bertholdus. Andreas 40
Bertinus. Georgius 323
Bertocius. Alphonſus 32
Bertrandus. Bernhardus 127
Bertrutius. Nicolaus. 830
Beſardus. Johannes Baptiſta 524
Beslerus. Baſilius 120
Beslerus. Hieronymus 413
Beslerus. Michael Rupertus 821
Beſſonus. Jacobus 475
Beſſus. Jacobus 476
Betera. Felicianus 270
Bethatz. Johannes de 541
Bettus. Antonius Maria 74. 758
Bettus. Johannes 542
Beverovicius. Johannes 542
Beughem. Cornelius à 225
Beyer. Ezechiel 267
Beyerus. Johan. Hartmannus 600
Beza. Theodorus 991
Bicaiſius. Honoratus 467
Bickerus. Johannes 543
Bidloo. Gottofredus 1093
Biel. Gabriel 310 (1083
Bierlingius. Caſp. Theophilus 164.
Biermannus. Martinus 785
Bieſius. Nicolaus 830
Bifrons. Jacobus 476
Bilgerus. Johannes 543
Billichius. Antonius Guntherus 72
Bilſius. Ludovicus 759
Bimbiollus. Hannibal 388
Bimius. Leonhardus J. 745
Binder. Udalricus 1037
Bingesla. Buhahylyha 134
Binningerus. Johan. Nicolaus 650
Birellus. Johannes Baptiſta 524
Birrius. Martinus 785
Biſelius. Agapitus. 18
Blacvodeus. Henricus 391
Blancardus. Stephanus 982
Blanchellus. Menghus 811
Blandinus. Petrus 881
Blaſius. Armegandus 88
Blaſius. Gerhardus 348
Blaven. Andreas de 40
Blawenſtein. Salomon de 954
Blegny. Nicolaus de 831
Blochwitius. Martinus. 785
Blondellus. Petrus 881
Blondus. Michael Angelus 812
Bloſſius. Sebaſtianus 962
Boatus. Gerhardus 349
Bocalinus. Johan. Franciſcus 581
Bocangelius. Petrus 881
Bocaudius. Johannes 543
Boccangelinus. Nicolaus 831
Boccon. Paulus 867
Bochalinus. Johan. Franciſcus 581
Bochardus. Samuel 956
Boczavotra. Johan. Antonius 518
Bodeckerus. Johannes 543
Bodenſtein. Adamus à 7

Lindenius renovatus sive Johannis Antonidae Van der Linden De Scriptis Medicis ... - page 1284 sur 1339

©BIUM

Boderius. Thomas 1011
Bodinus. Johannes 544
Boeckelmannus. Joh. Frideric. 584
Boeſſus. Dionyſius Salvagnius 247
Boetius. Anſelmus de Boodt 59
Bogardus. Adamus 8
Bogdanus. Mattinus 785
Bohnius. Johannes 544. 1094
Bokelius. Johannes 544
Bolderius. Gerhardus 353
Boligninus. Angelus 57
Bollingerus. Ulricus 1046
Bolneſtus. Eduardus 255
Bolzetta. Angelus 51
Bompartius. Marcellinus 771
Bon. Johannes le 545
Bonaciolus. Ludovicus 760
Bonacoſſus. Hercules 404
Bonacurſius. Bartholomæus 113
Bonafides. Franciſcus 282
Bonagentibus. Victor de 1038
Bonamicus. Franciſcus 282
Bonaventura. Fridericus 270
Bonetus. Theophilus 999. 1096
Bonipertus. Hieronymus 413
Bonnetius. Claudius 181
Bononicaſis. Berytius 132
Bontius. Jacobus 476
Bonvinius. Elias 258
Boot. Anſelmus Boetius de 59
Bootius. Arnoldus 88
Bordingus. Jacobus 476
Bordonus. Benevenutus 124
Borellus. Joh. Aphonſus 514
Borellus. Petrus 881
Borgaruccius. Proſper 927
Borgeſius. Johannes 545
Bornettus. Duncanus 252
Borrichius. Olaus 848
Boſch. Guilielmus van den 371
Boſcius. Johan. Lonæus 627
Boſco. Joh. Jac. Manlius de 614
Boſcus. Hippolytus 465
Boſellus. Franciſcus 282
Botallus. Leonhardus 741
Botterus. Henricus 391
Bottonus. Albertinus 19
Boucardus. Claudius 182
Bouchardus. Franciſc. 282
Boudowyns. Michael 813
Bourdelotius. Petrus 882
Bourgdieu. Carol. Valeſius du 147
Bourgongne. Ludovic. de 760
Bouſſuetus. Franciſ. 283
Boutherove. Michael 815
Boxbergerus. Joh. Caſparus 550
Boyle. Robertus 939. 1096
Boym. Michael. 814
Boys. Johan. du 545
Bozerus. Johannes 545
Bra. Henricus à 391
Brabus. Johannes 545
Braceſchus. Johannes 546
Brambachius. Johannes 546
Brancaleon. Johan. Franciſc. 581
Brancatius. Franc. Maria. Card. 289
Brand. Fridericus 305
Brand. Paulus 868
Braſavola. Hieronym. 413
Braſavolus. Anton. Muſa 77
Braſſicanus. Johan. Alexander 514
Braun. Nicolaus 831
Braunius. Salomon 954
Bravo. Caſpar 152
Bravus. Johannes 546
Brechtelius. Chriſtoph. Fabius 176
Brechtfeldius. Johan. Henric. 602
Brechtius. Clemens Joſeph. 1090
Brendelius. Johan. Philipp. 658
Brendelius. Zacharias 1052

Brengge-

Brenggerus, Joh. Georg. 587
Brentzius. Andreas 40
Breynius. Jacobus 476
Briffault. Jacobus 477
Briggs. Guilielmus 371. 1093
Brigthus. Timotheus 1027
Briſianus. Hieronym. 413
Briſſotus. Petrus 882
Britannus. Robertus 940
Brixienſis. Guilielm. 371
Brocardus. Marinus 782
Brœckhuyſen. Benjamin 124
Broncorus. Thomas 1011
Bronzerius. Joh. Hieronym. 608
Brouchuſius. Daniel 231
Browne. Richardus 938
Brucæus. Henricus 392
Bruele. Gualterus 365
Bruitſma. Regnerus 933
Brunacius. Gaudentius 317
Brunen. Chriſtoph. 552
Brunn. Johan. Jacob. à] 611
Brunnerus. Balthaſar 109
Brunnerus. Joh. Conradus 557
Bruno. Jacob. Pancratius 490
Brunsfelſius. Otto 859
Brunus 133
Bruſchius. Franciſcus 283
Bruxius. Adamus 8
Bruyerinus. Johannes 546
Bryllus. Hippolytus 465
Bua. Joſephus 708
Buccaferrea. Ludovic. 760
Buccella. Nicolaus 831
Buecius. Auguſtinus 95
Bucius. Dominicus 248
Bucoldianus. Gerhardus 349
Bucretius. Daniel 231
Budæus. Guilielmus 371
Buecherius. Adamus 8
Buiſſon. Ludovic. du 760
Bulengerus. Julius Cæſar 719
Bulgetius. Attilius 94
Bullialdus. Iſmael 716
Bumaldus. Joh. Anton. 519
Buncken. Chriſtian 167
Burchelatus. Bartholom. 113
Burckhardus. Joh. Rudolph. 672
Burdegalenſis. Marcellus 771
Burg. Johannes 547
Burgenſis. Chriſtoph. 175
Burgenſis. Claudius 182
Burggravius. Joh. Erneſtus 574
Burgo. Janus de 502
Burgowerus. Johannes 547
Burgundus. Vincentius 1043
Bürlinus. Jacobus 477
Burrhus. Franciſc. Joſeph. 289
Burſerus. Joachimus 507
Buſæus. Johannes 547
Buſchius. Sebaldus 961
Buſennius. Antonius 62
Burnet. Thomas 1012
Buſſeofius. Herman. 406
Buſtamantinus. Johannes 547
Buſtus. Angelus 57
Butinus. Johannes 547
Butius. Vincentius 1045
Butnerus. Johannes 547
Butzius. Johannes 547
Butzius. Petrus 882
Byetius. Thomas 1012
Bylerus. Lucas 751
Byngesla. Buhahylyha 134
Bzovius. Abrahamus 2

©BIUM

C.

CAballus, Franciſcus 283
Cabeus. Nicolaus 832
Cabrolius. Bartholomæus. 113
Cachetus Chriſtophorus 175
Cælius. Antonius 62
Cælius. Apitius 85
Cæſalpinus. Andreas 40
Cæſar. Longinus 750
Cæſarius. Johannes 547
Cæſius, Bernhardus 127
Cagnatus, Marſilius 782
Cahagneſius. Jacobus 478
Caimus. Pompejus 924
Caimus. Zacharias 1053
Cajus, Bernhardinus 125
Cajus. Johannes 547
Calaminus. Georgius 323
Calander. Stephanus 982
Calanus. Proſper 927
Calceolarius. Franciſcus 283
Caleſtanus, Hieronymus 413
Calid, Filius Jarichi 137
Calvinus. Innocentius 506
Calvus. Marcus Fabius 778
Calzavelia. Vincentius 1045
Calonymos 138
Calopetræus. Thomas Carthuſius 1012
Camanes. Petrus 882
Camenicenus. Jacobus 478
Camerarius. Elias Rudolphus 258
Camerarius. Joachimus 507
Camerarius. Joachimus I. F. 508
Camerarius. Joh. Rudolphus 672
Campanella. Thomas 1012
Campegius. Johannes 548
Campegius. Symphorianus 986
Campenſis. Johannes Antonius 518
Campenſius. Claudius 182
Campolongus. Æmilius 15
Campus. Balthaſar 110
Campus. Franciſcus 284
Campus. Michael 814
Camutius. Andreas 41
Canamuſalus 22
Cananus. Johan. Baptiſta 524
Candidus. Petrus 882
Caneparius. Petrus Maria 898
Caneſius. Bernhardus 128
Canevarius. Demetrius 243
Canonherius. Petrus Andreas 876
Cantonius. Vincentius 1045
Capella. Michael de 814
Capellanus. Johannes 549
Capellutus, Rolandus 948
Capivaccius. Hieronymus 413
Caprilius. Pius Æneas 923
Caranes. Bernhardus 128
Caranta, Jacobus 478
Caravantes 139
Carcanus. Archileus 87
Carcanus. Joh. Baptiſta 524
Carceus Martinus 786
Carcheſius. Valentinus 1032
Cardanus. Hieronymus 415
Cardanus. Joh. Baptiſta 525
Cardelinus. Victor 1038
Cardilucius. Johan. Hiskias 608
Cardoſus. Ferdin. Rodericus 274
Carellis. Vincentius de 1045
Carenus. Petrus 882
Carerius. Alexander 24
Carmenius. Daniel 231
Carmona. Johan. de 549
Carnarius. Johannes 549
Carnevala. Johan. Baptiſta 525
Carpentarius. Jacobus 478

Carpine-

Carpinetus. Tarquinius 990
Carpus. Jacobus 478
Carranza. Alphonſus à 32
Carrarius. Petrus 883
Carrarius. Vincentius 1045
Carrero. Petrus Garcias 891
Carronus. Jacobus 478
Cartagena. Antonius 62
Carterius. Melchior 806
Carterius. Stephanus 982
Cartes. Renatus des 936
Carvinus. Johannes 549
Cariſtius. Diocles 246
Caſalenus. Joh. Antonius 519
Caſalis. Vincentius 1045
Caſander. Fridericus 305
Caſcales. Francif. Perez 292
Caſearius Johannes 549
Caſelius. Johannes 550
Caſerta. Francif. Antonius 279
Caſmannus. Otto 861
Caſpius. Georgius 824
Caſſanus. Ferdinandus 273
Caſſanus. Franciſcus 284
Caſſelius. Joh. Durantius 573
Caſſerius. Julius 722
Caſſianus 165
Caſſius. Andreas 41. 1087
Caſſola. Scipio 961
Caſtalio. Joſephus 709
Caſtallus. Pomponius 925
Caſtanea. Chriſtophorus 175
Caſtellanus. Honoratus 467
Caſtellanus. Johannes 550
Caſtellanus. Petrus 883
Caſtelli Albi. Joh. Rodericus 672
Caſtellionius. Petrus Maria 898
Caſtello. Tura de 1031
Caſtellus. Bartholomæus 114
Caſtellus. Edmundus 254
Caſtellus. Felix 271
Caſtellus. Johannes 550
Caſtellus. Petrus 885
Caſtellus. Petrus Vaſcus 908
Caſtelius. Philotheus 922
Caſtelvitreus. Jacobus 478
Caſtnerus. Johannes 550
Caſtrenſis. Franciſcus 284
Caſtrenſis. Steph. Rodericus 983
Caſtrius. Jacobus 478
Caſtro. Ezechiel de 267
Caſtro. Petrus à 887
Caſtro Rodericus à 946
Caſulanus. Prothus 927
Caſus. Johannes 550
Catalanus. Arnoldus 89
Cataneus. Jacobus 478
Catelanus. Laurentius 731
Cato. Marcus Porcius 780
Catoſius. Matthæus 792
Cattier. Iſaacus 714
Cavalcantibus. Guido de 368
Cavallarius. Joh. Baptiſta 525
Caufunger. Georgius 324
Cavigiolis. joh. Baptiſta de 525
Cauliaco. Guido de 368
Cauſe de 166
Ceckius. Johannes 550
Cella nova. Andr. à 41
Cellius. Erhardus 262
Celſus. Aurelius Corn. 100
Centannio. Valerianus 1034
Cephalus. Arioponus 87
Ceraſarienſis. Tricaſſus 1030
Cermiſonus. Antonius 62
Cervienſis. Theodoricus 993
Cerutus Benedictus 122
Ceſalpinus. Andreas 40
Ceſtrenſis. Raſes 619

Chabræus.

©BIUM

Chabræus. Dominicus 249
Chacon. Dionyſius Daza 247
Chalin. Raymundus 930
Chalmeteus. Antonius 62
Chambre. Marinus Curæus de la 781
Chamicus. Johan. Brabus 545
Chapuſius. Claudius 182
Charas. Moſes 825
Charneſius. Ludovicus 760
Charleton. Gualterus 365
Charſtadius. Valerius 1034
Chartarius. Joh. Ludovic. 628
Charterius. Renatus 937
Chemnitius. Johannes 551
Cheſneau. Nicolaus 832
Chicotius. Johannes 551
Chiffletius. Johannes 551
Chiffletius. Johan. Jacob. 611
Chioccus. Andreas 41
Chilian. Balthaſar. 110
Chmielecius. Martinus 786
Chomel. Franciſc. 284
Choul. Johannes du 551
Chriſtianus 167
Chriſtianus. Andreas 41
Chriſtinus. Bernhardin. 125
Chroſczieyoioskii. Johan. 553
Chryſæus. Bartholom. 114
Chryſogonus. Frideric. 270. 305
Chytræus. David 240
Chytræus. Nathanael 827
Ciaconius. Petrus 887
Ciaſſus. Johan. Maria 634
Ciccarellus. Alphonſus 32
Ciconia. Flaminius 274
Cigalinus. Franciſc. 284
Cigalinus. Paulus 867
Cinus. Julius 723
Citadinus. Henricus. 392
Citeſius. Franciſc. 284
Cittadinus. Antonius 63
Claf. Cyriacus Lucius de 229
Clapiceus. Jacobus 479
Claramontius. Scipio 961
Clarck. Guilielm. 372
Clarkius. Timotheus 1027
Claromontius. Carolus 139
Clavariis. Joſeph. Phavorinus à 710
Clauderus. Gabriel 510. 1092
Claudinus. Julius Cæſar 719
Clavena. Nicolaus 832
Clavenna. Jacob. Anton. 473
Claveronus. Hyacinthus 472
Claveus. Gaſto Dulco 317
Clauſſius. Matthæus 792
Clemens. Julius 723
Clementinus. Clementius 205
Cleon 206
Cleopatra. 206
Clerc. Daniel le 1090
Cletus. Actius 18
Cleyer. Andreas 42
Clivolo. Bartholom. 114
Clivolo. Barthol. Viottus à 119
Clodius. Balduinus 108
Clos. Dominicus du 1091
Cloſius. Paulus 868
Clozius. Johan. Anton. 519
Clueyrats. Ludovic. 761
Cluſius. Carolus 139
Clutius. Augerius 95
Cnœffelius. Andreas 42. 1087
Cnutius. Juſtus 726
Coberus. Tobias 1027
Coboldus. Johannes 554
Cocanarius. Fabricius 269
Cocles. Bartholom. 15
Codronchius. Baptiſta 111
Cogollus. Vincentius 1045

Coiterus.

Coiterus. Volcherus 1049
Coittarus. Johannes 555
Colbius. Joachimus 509
Cole. Guilielmus 372.1093
Colerus. Johannes 554
Colius. Jacobus 479
Collado. Ludovicus 761
Collado. Theodorus 995
Collardus. Adrianus 11
Colle. Johannes 555
Collenutius. Pandulphus 864
Collimitius. Georgius 324
Collius. Jacobus 479
Collutius. Franciſcus 284
Colmenerus. Antonius de Ledeſma 63
Colophonius. Nicander 828
Columba. Gerhardus 349
Columbus. Michael 814
Columbus. Realdus 933
Columella. Lucius Junius Moderatus 758
Columna. Fabius 267
Colutius. Philander 910
Combachius. Johannes 556
Combachius. Ludovicus 761
Comenius. Johannes Amos 515
Comitibus. Ludovicus de 761
Commelinus. Johannes 556
Commintius. Andreas 44
Conciliator. Petrus de Apono 878
Concoregio. Johannes de 556
Conde. Johan. Baptiſta de 525
Condeeſyanus. Hermannus 406
Confalonerius. Johan. Bapt. 535
Conflentia. Panthaleon de 864
Confortus. Hieronymus 419
Coningus. Antimus 59
Conradi. Caſpar 156
Conradinus. Balthaſar 110
Conradus. Iſrael 716
Conringius. Hermannus 407
Conſalvus. Ferrandus 223
Conſentinus. Thomas Cornelius 1013
Conſtantinopolitanus. Manlius 771
Conſtantinus. Antonius 63
Conſtantinus. Robertus 940
Contarenus. Caſpar 156
Contarenus. Johannes 560
Contecillis. Johan. Angelus de 516
Cophon 225
Copus. Guilielmus 372
Copus. Martinus 786
Coq. Paſchalis le 865
Coquillatus. Sebaſtianus 962
Corado. Ludovicus 761
Corbejus. Hermannus 408
Corbejus. Theodorus 995
Corbiſerius. Joh. Bernhardus 541
Cordæus. Mauritius 802
Cordemoy. de 225
Cordus. Euricius. 265
Cordus. Valerius 1034
Cornachinus. Horatius 479
Cornachinus. Marcus 778
Cornachinus. Thomas 1012
Cornarius. Diomedes 246
Cornarius. Janus 502
Cornarus. Aloyſius 30
Cornarus. Ludovicus 761
Cornax. Matthias 795
Cornelius 225
Cornelius. Thomas 1013
Cornicius. Jacobus 479
Cornutus. Jacobus 479
Cortacius. Georgius 325
Corteſius. Johan. Baptiſta 525
Corteſius. Petrus 887
Cortilio. Sebaſtianus 962

©BIUM

Cortnummius. Juſtus 726
Corvinus. Johann. Petrus 656
Corvus. Andreas 44
Coſta. Chriſtoph. à 175
Coſta, Johannes 560
Coſta. Joſephus 709
Coſta. Nonius à 846
Coſta. Romanus à 949
Coſtæus. Johannes 560
Coſterus. Johannes 561
Coudenbergius. Petrus 887
Couleus. Abraham. 2
Courcellus, Franciſcus 285
Corute, Hieronym. 419
Courtin. Germanus 352
Courvee, Claudius de la 182
Courvee, Johan. Claudius de la 554
Craft, Juſtus 727
Crafftheim. Joh. Crato à 561
Craftius. Joh. Jacob. 612
Craſſus, Carolus 141
Craſſus. Hieronym. 419
Craſſus. Julius Paulus 725
Craſſus. Paulus 868
Crato. Johannes 561
Crellius. Jacobus 479
Crema. Liberalis 749
Cremerus 228
Cremonenſis. Gerhardus 349. 861
Cremonenſis. Otto 861
Cremoninus. Cæſar 135
Creſcentius. Petrus 887
Crinitus. Petrus 887
Crippa. Bernhardinus 125
Criſpus. Petrus 888
Criton 228
Crolachius. Henricus 393
Crollius. Oſwaldus 859
Cronæus. Guilielm. 373
Cronenburgius. Bernhard. Deſſenius 128
Croone. Guiliel. Cronæus 373
Croquerus. Johannes 563
Croſſ, Franciſcus 285
Cruce. Joh. Andreas à 515
Cruce. Vincentius Alſarius à 1042
Cruciger. Caſpar 156
Crucius, Alzarius 1042
Crugius. Theodor. Chriſtoph. 995
Cruſerius, Hermannus 408
Cruſius. David. 240
Cubito Wenceslaus Payer de 1050
Cuelar. Henricus à 393
Culman. Johannes 563
Cumanus. Marcellus 772
Cummenus, Alhardus Herman. 28
Cunea. Martinus 786
Cunelius, Georgius 325
Cuneus, Gabriel 311
Cuno, Johan. Clemens 554
Curæus. Joachimus 509
Curio. Jacobus 479
Curio. Johannes 563
Curtius. Benedictus 122
Curtius. Matthæus 793
Curtius. Nicolaus 832
Cuſa. Nicolaus de 832
Czanakius. Matthæus 792
Czaſchelius. Tobias 1028

D.

Daca. Alphonſus 32
Dacier. Nicolaus 832
Daldianus, Artemidorus 93
Daillæus, Petrus 888
Dalechampius, Jacobus 480
Damageron 229
Damaſcenus. Janus 504
Damaſcenus, Johannes 563

Damia-

Damianus. Tertius 991
Dandinus. Hieronym. 419
Danielis. Daniel 231
Dantzius. Johannes 569
Dariottus. Claudius 182
Davidis. Gottofred. 355
Davidſonius. Guilielm. 372
Daviſſonus. Guilielm. 372
Dauſten. Johann. 569
Deanus. Edmund. 254
Decembris. Angelus 57
Decembrius. Petr. Candidus 882
Deckerus. Frideric. 805
Dee. Johann. 570
Deetzius. Johann. 570
Delaſſus. Raymundus 930
Delphinus. Julius 723
Delrius. Martinus 786
Demetrius 242
Democritus 243
Demoſthenes 244
Deodatus. Alexander 24
Deodatus. Claud. 182
Derebecque. Jacob. Conſtant. 479
Deſiderius. Guido 369
Deſſenius. Bernhard. 128
Deucerus. Johann. 570
Deuſingius. Anton. 63
Diatriſtan. Chriſtoph. 175
Didymus 245
Diemerbroeck. Isbrand. de 715
Dienheim. Johannes Wolffgangus 704
Dieterici. Johan. Conrad. 557
Dietericus. Helvicus 190
Dietericus. Johan. Daniel 564
Digbæus. Kenelm. 728
Digopius. Johann. 570
Dinckelius. Johann. 570
Dinghemius. Leonh. Franc. 741
Diogenes 246
Dionyſius. Benjam. Myſſaphia 124
Dionyſius. Caſſius 166
Dionyſius. Paulus 868
Diophanes 248
Dioſcorides 248
Dioſcorides. Pedacius 874
Diſſaldeus. Franciſc. 285
Diverſus. Petr. Salius 905
Diurius. Johann. 570
Dobrzensky. Jacob. Johann. Wenceslaus 486
Dodonæus. Rembert. 935
Dœbelius. Johan. Jacob. 612
Dœringius. Michael 814
Dolæus. Johann. 570
Doldius. Leonhard. 741
Donatellus. Johann. 572
Donatius. Johann. Baptiſta 526
Donatus. Bernhardin. 126
Donatus. Marcellus 772
Dondis. Jacob. de 480
Dondis. Johann. de 572
Donius. Auguſtinus 96
Donius. Johan. Baptiſta 527
Donzellinus. Hieronym. 419
Donzellius. Joſeph. 709
Dordonus. Georgius 325
Dornæus. Gerhard. 350
Dornavius. Caſpar 156
Doracreilius. Tobias 1028
Dorſtenius. Theodoric. 993
Dortomannus. Nicolaus 832
Doute. Philipp. 912
Dovynetus. Jacob. 480
Drageus. Guilielm. 373
Dragoiævus. Johann. 572
Drake. Rogerius 948
Drebelius. Cornel. 226

Lindenius renovatus sive Johannis Antonidae Van der Linden De Scriptis Medicis ... - page 1292 sur 1339

©BIUM

Drelincurtius. Carolus 141.1088
Dreſſerus. Matthæus 793
Dreyerus. Abrahamus 2
Droetus. Petrus 888
Druſianus. Turriſanus 1031
Dryander. Johannes 573
Dubravius. Janus 504
Duchat. Stephanus le 982
Ducretus. Tuſſanus 1031
Dudithius. Andreas 44
Dugo. Johannes 573
Dulco. Gaſto 317
Dumbelius. Johannes 573
Dunus. Thaddæus 991
Durandus. Raymundus 930
Durans. Caſtor 166
Durantius. Johannes 573
Duraſtantes. Janus Matthæus 504
Duratius. Franciſcus 285
Duratius. Johan. Franciſcus 581
Duretus. Claudius 183
Duretus. Ludovicus 761
Duſus. Æmilius 16
Dutemplæus. Stephanus 982
Duval. Balthaſar du 110
Duvalius. Johannes 573
Duvallius Guilielmus. 373

E.

EBelius. Henric. Chriſtoph. 392
Eben. Rodan 387
Ebeneſus 253
Ebenus. Philipp. Ludovic. 919
Eberus. Paulus 868
Ebichius. Johannes 575
Echtius. Johannes 574
Eck. Paulus 868
Eckoldus. Jacobus 480
Efferrarius 256
Egbertus. Sebaſtianus 963
Eglinus. Raphael 929
Egnatius. Baptiſta 112
Eichſtadius. Laurentius 731
Eiſſingerus. Balthaſar 110
Elama. Regnerus ab 933
Elianus. Philotheus 923
Elimithar. Elluchaſen 258
Eliſyus. Johannes 574
Ellain. Nicolaus 832
Ellebodius. Nicolaus 833
Ellingerus. Andreas 44
Elsholtius. Johan. Sigiſmundus 682
Elſnerus. Joachimus Georgius 510
Embitar 260
Emericus. Franciſcus 285
Emericus. Valentinus 1032
Encelius. Chriſtophorus 176
Entius. Georgius 325.1092
Eobanus. Helius 389
Epheſius. Ruffus 952
Epheſius. Michael 815
Epheſius. Soranus 981
Epiphanius 260
Epiphanius. Nicolaus 833
Eraſmus. Deſiderius 244.261.262
Eraſtus. Thomas 1013
Ereſius. Theophraſtus 1001
Ericius. Ericus 262
Erneſti. Johannes 574
Ernſtius. Johann. Georgius 587
Erores. 264
Erotianus 263
Erotis 1030
Eſculo. Saladinus de 952
Eſdra 264
Eſpich. Valentinus 1032
Eſtanove. Petrus 888
Eſteve. Jacobus 481

Eſteve. Petrus Jacobus 894
Eſthius. Lubertus 751
Eſtius. Franco 305
Etshenreuterus. Gallus 316
Ettmüllerus. Michael 815. 1095
Etzlerus. Auguſtus 97
Evandrophylax 264
Evax 264
Euchyon. Diodorus 246
Evelynus. Johannes 575
Everhardus. Ægidius 14
Everhardus. Antonius 68
Eugalenus. Severinus 966
Eugenius. Lactantius 728
Eumelus 264
Euſtachius. Bartholomæus 115
Euſtachius. Ferdinandus 293
Ewicius. Johannes 575
Eyſenmengerus. Joh. Chriſtoph. 552
Eyſſonius. Henricus 393

F.

FAber. Albertus Otto 21
Faber. Claudius 183
Faber. Georgius 325
Faber. Honoratus 59. 467
Faber. Johannes 575
Faber. Johannes, *Bamberg.* 575
Faber. Johan. Matthias 637
Faber. Petrus Johannes 895
Fabricius. Balthaſar 110
Fabricius. Erneſtus Frideric. 263
Fabricius. Franciſcus 285
Fabricius. Georgius 326
Fabricius. Guilielmus 373
Fabricius. Jacobus 481
Fabricius. Johannes 576
Fabricius. Septimus Andreas 1906
Fabricius. Wolfg. Ambroſius 1050
Fabrotus. Carolus Annibal 139
Falco. Johannes 576
Faconeus. Aymarus 108
Fallopius. Gabriel 311
Faneſter. Andr. Marcolinus 52
Fanianus. Joh. Chryſippus 553
Fanoiſius. Guido 369
Farvacius. Robertus 941
Faventinus. Leonellus. 746
Federerus. Johan. Jacob. 612
Fehrius. Johan. Laurent. 626
Fehrius. Johan. Michael 642
Feldnerus. Caſparus 156
Felicanus. Johan. Bernhardus 541
Felix. Antonius 68
Felix. Caſſius 166
Fendius. Melchior 806
Fenota. Johan. Antonius 519
Fenotus. Antonius 68
Ferdinandus. Epiphanius 260
Ferdinandus. Jacobus 481
Fernandez. Franciſc. Matthæus 290
Fernelius. Johannes 577
Feroldus. Hieronymus 422
Ferrandus. Conſalvus 223
Ferrandus. Johannes 579
Ferrantus. Ludovicus 762
Ferrara. Gabriel 313
Ferrarius. Jacobus 481
Ferrarius. Johan. Baptiſta 527
Ferrarius. Omnibonus 856
Ferrerius. Augerius 45
Ferriolus. Petrus 888
Ferrus. Alphonſus 32
Fevinus. Robertus 941
Feyneus. Franciſcus 285
Fichardus. Johannes 579
Ficinus. Marſilius 283

Lindenius renovatus sive Johannis Antonidae Van der Linden De Scriptis Medicis ... - page 1294 sur 1339

©BIUM

Fidelis. Fortunatus 275
Fideliſſimus. Raynerus 932
Fienus. Johann. 579
Fienus. Thom. 1017
Fiera. Baptiſta 112. 1088
Figulus. Carol. 141
Figulus. Nicol. 141
Fileſacus. Johann. 579
Filholt. Raymund. 930
Fincelius. Johann. 579
Finckius. Joh. Vincentius 699
Finella. Philipp. 912
Firens. Petrus 888
Fiſchartus. Johann. 579
Fiſcherus. Lævinus 729
Flacht. Frideric. 306
Flacius. Matthias 795
Flamellus. Nicol. 833
Flavius. Camillus 138
Fleckius. Melchior. 806
Fleiſchmannus. Chriſtian. 168
Fleſſellius. Philipp. 912
Florembenus. Pamphilus 864
Florentia. Gentilis de 318
Florentinus 274
Florentinus. Nicol. 833
Florentinus. Thaddæus 991
Florentinus. Turiſanus 1031
Florentius. Henric. 394
Floridus. Ambroſius 36
Florus. Johan. Frideric. 584
Fludd. Robertus 941
Fœniſeca. Johann. 580
Fœno. Ægidius de 14
Foeſius. Anutius 84
Fogelius. Martinus 786
Fogerolæus. Franciſc. 285
Foglia 275
Folius. Cæcilius 134
Follinus. Herman. 408
Follinus. Johann. 580
Fonſeca. Anton. 68
Fonſeca. Gabriel 313
Fonſeca. Roderic. à 946
Font. Carol. de la 1088
Fontana. Alexander 24
Fontanonus. Dionyſius 247
Fontanus. Carol. 142. 1088
Fontanus. Gabriel 313
Fontanus. Jacob. 481
Fontanus. Johann. 580
Fontanus. Nicolaus 833
Fonte. Lælius à 728
Fontecha. Joh. Alphonſus à 514
Forbergius. M. G. 816
Forellus. Dominic. 249
Foreſius 275
Foreſterius. Thomas 1018
Foreſtus. Petrus 888
Forge. Ludovic. de la 762
Forget. Johann. 580
Formius. Samuel 956
Forneſius. Antonius 69
Forolivienſis. jacob. 481
Forſtius. Angelus 57
Fortanerius. Carol. 142
Fortis. Raymund. Johan. 930
Fortolus. Antonius 69
Fortunatus. Julius Pompon. 725
Fortich. Theobald. 993
Foxius. Sebaſtian. 963
Fracaſſatus. Carol. 142. 1089
Fracaſtorius. Hieronym. 422
Fragoſus. Johann. 580
Frambeſarius. Nicolus Abrahamum 829
Francancianus. Antonius 69
Franchimont. Nicolaus 834
Franchinus. Franciſc. 286

Franciottus. Georgius 326
Franciſcis. Franciſc. de 286
Franciſco. Johan. Franciſc. de 581
Franciſcus. Petrus 891
Francus. Georgius 326
Francus. Johann. 582. 1095
Franzius. Wolffgang. 1050
Franzoſius. Hieronym. 423
Fraſcatus. Gabriel 314
Freigius. Johan. Thom. 692
Freihauſen. J. Jac. Sweichard à 615
Freinch. Johann. 583
Freinshemius. Johannes 583
Freitagius. Arnold. 89
Freitagius. Johannes 583
Freitagius. Johan. Henric. 603
Frejus. Janus Cæcilius 502
Freudenberg. Æthо Johan. à 17
Fr.be. Melchior 806
Friccius. Melchior 807
Fridævallius. Hugo 471
Friſimelica. Franciſc. 286
Friſius. Gemma 318
Friſius. Jacobus 482
Friſius. Joachim. 806
Friſius. Johan. Jacob. 612
Friſius. Laurentius 731
Fritzſcius. Bartholom. 115
Frizimelica. Franciſc. 286
Frizius. Joachim. 509
Frolichius. Johan. Henric. 603
Fromanus. Conrad. 206
Frommannus. Joh. Chriſtian. 551
Fronto 310
Frundeck. Joh. Ludovic. à 628
Fuchſius. Johann. 586
Fuchſius. Leonhard. 741
Fuchſius. Remaclus 934
Fuchſius. Samuel 956
Fuhrmannus. Jacobus 482
Fuhrmannus. Petrus 891
Fuiren. Henricus. 394
Fuirex. Georgius 327
Fulginas. Gentilis 318
Fulginas. Lucius Lælius 719
Fumanellus. Antonius 69
Funccius. Chriſtoph. 176
Furichius. Johan. Nicol. 650
Furlanus. Daniel 231
Furno. Vitalis de 1046

G.

GAbelchoverus. Wolffgangus 1050
Gabella. Philipp. à 912
Gabrielius. Gabriel 314
Gabriellus. Andreas 44
Gabucinus. Hieronym. 423
Gadaldinus. Auguſtinus 96
Gadaldinus. Beliſarius 121
Gadesden. Johann. de 516
Gæringus. Philipp. 912
Gaffarellus. Jacobus 493
Gajonus. Bartholom. 115
Galaratus. Joſeph. 709
Galea. Petrus 891
Galeo. Petr. Paulus 902
Galenus. Claudius 183
Galeſius. Bartholom. 115
Galfredus. Antonius 70
Gallego. Geneſius Paſtor de 318
Gallego. Johann. de 586
Gallucius. Johann. Paulus 654
Gallus. Andreas 44
Gallus. Antonius 70
Gallus. Arragoſius 93
Gallus. Auguſtinus 96
Gallus. Carolus 142

Gallus,

©BIUM

Gallus, Marbodeus 771
Gallus, Paſchalis 865
Gallus, Strabus 985
Ganivetus, Johannes 586
Ganſius, Johan. Ludovic. 628
Garanciers, Theophilus de 1000
Garbo, Dinus de 245
Garbo, Thomas de 1018
Garcias, Petrus 891
Gardinius, Ludovicus 762
Gardinus, Hieronymus 423
Garetius, Henricus 394
Gariopontus 316
Garlandius, Johannes 586
Garmannus, Chriſtian, Frideric. 168
Garmerus, Johannes 587
Garnerus, Georgius 327
Gaſparis, Stephanus de 982
Gaſſarus, Achilles Pirminius 5
Gaſſendus, Petrus 891
Gaſto, Flaminius 274
Gatinaria, Marcus 778
Gavaſſetius, Michael 816
Gaudinus, Alexis 28
Gauricus, Lucas 751
Gauricus, Pomponius 925
Gaza, Theodorus 996
Gazius, Antonius 70
Gebelius, Johann. 587
Geber 317
Gehema, Janus Abrahamus à 501
Gehlerus, Michael 816
Geiger, Malachias 771
Geilfuſius, Johan. Chriſtoph. 552
Geisler, Fridericus 306
Geitzcofler, Zacharias 1053
Gelenius, Sigiſmundus 967
Gellius, Johannes 587
Gello, Johan. Baptiſta de 527
Geminus, Thomas 1018
Gemma, Cornelius 226
Gemma, Johan. Baptiſta 427
Gemuſæus, Hieronymus 423
Genathius, Johan. Jacob. 612
Gendre, Antonius 71
Gengerus, Jacobus 483
Genſonius, Antonius 1087
Gentilis, Albericus 19
Genuenſis, Simon 971
Geocrinus, Franciſcus 286
Geopretius, Robertus 944
Geppingenſis, Johannes 594
Gerhardius, Gelenus 318
Gerhardus, Johannes 594
Gerhardus, Johan. Conrad. 557
Gerhardus, Theodoricus 994
Germain, Claudius 204
Germanus, Didacus 244
Gerſdorf, Johannes 595
Goslerus, Johannes 595
Geſnerus, Conradus 206
Geſſelius, Timannus 1027
Geuſs, Wolffius 1050
Geygerus, Daniel 232
Ghinus, Lucas 751
Gianninius, Thomas 1018
Giardinus, Claudius 204
Gibaltus, Hector 388
Gieswein, Johan. Philippus 658
Gilbertus, Guilielm. 370
Gilinus, Coradinus 225
Gillius, Petrus 892
Giracdetus, Petrus 892
Giſcaferius, Guilielmus 376
Giſelerus, Laurentius 732
Giſelinus, Victor 1038
Giurus, Petrus 1095
Glacanus, Nellanus 827
Glandorp, Matthias Ludovicus 796
Glaſerus, Johannes Henricus 603

Glaube-

Glauberus. Johan. Rudolph. 673
Gliſſentius. Fabius 268
Gliſſonius. Franciſc. 286. 1091
Globicz. Johann. Daniel 564
Gluckradt. Chriſtoph. 176
Gobelius. Joh. Georg. 599
Gockelius. Eberhard. 253
Goclenius. Rudolph. 949
Gœbelius. Severinus 966
Goecenus. Georg. 327
Gœdartius. Johann. 595
Gœllerus. Georgius Chriſtophorus 324
Goetz. Sigismund. à 967
Goldaſtus. Melchior 807
Gomedi. Cirigius de 181
Gomeſius, Bernhardin. 126
Gomeſius. Emanuel 258
Gomez. Alphonſus 33
Gomez. Georgius 328
Gomezius. Alphonſus 33
Gordonius. Bernhard. 128
Gorræus. Johann. 595
Gorræus. Petrus 892
Gorus. Camillus 138
Goſvinus. Carolus 142
Gottofredus. Nicolaus 834
Goupylus. Jacobus 483
Gourmelenus. Stephanus 982
Goynæus. Joh. Baptiſta 527
Gozar. Laurentius 732
Graba. Johan. Andr. 515
Gradi. Antonius de 71
Gradibus. Joh. Matthæus de 637
Graef. Regnerus de 933
Gramannus. Johann. 596
Grammatæus. Henricus 394
Grammius. Cæſo 136
Grand. Antonius le 71. 1087
Grangerius. Bonaventura 133
Granitus. Conſtantinus 224
Grapaldus. Franciſc. Marius 290
Grapheus. Benevenutus 124
Gras. Henricus 394
Graſeccius. Georgius 328
Graſſus. Benevenutus 124
Gratarolus. Guilielmus 376
Gratiolus. Andreas 45
Gratius 359
Gratianus 359
Gravius. Ludovicus 763
Gregora. Nicephorus 828
Gregorius. Martinus 786
Gregorius. Petrus 892
Greiffenhagen. Johann. 596
Greiffius. Frideric. 306
Greiſel. Johan. Georg. 587. 1095
Grembs. Franciſc. Oswald. 291
Greverus. Jodocus 706
Grevinus. Jacobus 483
Greulichius. Joh. Georg. 588
Grew. Nehemias 827
Grim. Hermann. Nicol. 410
Grimaldus. Franciſc. Maria 289
Grimanus. Johann. 596
Grimmius. Sigismund. 968
Grinæus. Simon 971
Griſignanus. Paulus 868
Grisleus. Gabriel 314
Gropretius. Robertus 944
Groſchedelius. Joh. Baptiſta 527
Groſſius. Joh. Georg. 588
Groſſius. Thomas 1019
Grube. Hermannus 409
Grulingius. Philipp. 912
Grunbeckius. Joſeph. 709
Grunewalt. Blaſius 132
Grutinius. Andreas 45
Gryllus. Laurentius 732

©BIUM

Grynæus. Simon 971
Gryphius. Andreas 45
Guainerius, Antonius 72
Gualtherus. Rudolphus 951
Guarguantus. Horatius 470
Guarinonius. Chriſtoph. 176
Guarinonius. Hippolytus 465
Guaſtavinus. Julius 723
Guenellon. Petrus 892
Guericke, Otto 861
Gueroaldus. Guilielm. 386
Guevara. Alphonſ. Roderic. 34
Guibertus, Nicolaus 834
Guibertus. Philibertus 911
Guibertus. Philipp. 913
Guichardus. Petrus 892
Guidius, Johannes 596
Guido 368
Guiffartus. Petrus 892
Guigonius, Iſoardus 716
Guilandinus, Melchior 807
Guillemæus. Carolus 142
Guillemeau, Jacobus 483
Guiotus. Johannes 698
Guiſſonius. Petrus 893
Guldenklee. Balthaſar. Timæus à 111
Guldenklee. Chriſt. Timæus à 173
Gundelfinger. Henricus 394
Guntherius, Johannes 597
Guntherus, Simon 971
Gutberleth. Henricus 394
Gutieréz. Johannes 598
Gutierrez, Johan. Lazarus 626
Gwijn. Matthæus 794
Gypſon. Thomas 794
Gyraldus, Lilius Georgius 750

H.

HAan. Laurentius 713
Habdaramahnus 386
Habernfelt. Andreas ab 45
Hâsbertus. Martin. Johan. 787
Hafenrefferus. Samuel 957
Hagecius. Thaddæus 992
Hagendornius. Ehrenfridus 256
Hagerus. Abraham. Achatius 2
Hain. Johan. Paterſonius 653
Hali. Jeſus 506
Haly 387
Haly. Rohoham 387
Hambergerus. Georgius 328
Hamed. Hebuhabes 388
Hamel. Joh. Baptiſta du 528
Hammen. Ludovic. von 763
Hampius. Joh. Hardovic. 598
Hamuelis. Zadith. F. 1056
Hamuſco. Joh. Valverda de 696
Han. Balthaſar 110
Hanhardus. Johan. Huldric. 1095
Hannæus. Georgius 328
Hannemannus. Joh. Ludovic. 629
Hapellus. Nicol. Niger 841
Harchius. Jodocus 706
Harderus. Chriſtoph. 176
Harderus. Joh. Jacob. 613
Harduinus. Philipp. 913
Hartmannus. Johannes 598
Hartmannus. Philipp. Jacob. 914
Hartzius. Philippus 913
Harvetus. Iſrael 716
Harveus. Guilielmus 378. 1093
Harvey. Gideon 352
Hasfurtus. Johannes 600
Haſius. Nicolaus 835
Haslerus. Johannes 601
Haſſardus, Petrus 893

Lindenius renovatus sive Johannis Antonidae Van der Linden De Scriptis Medicis ... - page 1299 sur 1339

Havenreuter. Joh. Ludovic. 631
Haupaſius. Nicolaus 835
Hauptmannus. Auguſtus 97
Haw. Conradus de 210
Hawkius. Johannes 601
Hayck. Thaddæus ab 992
Hebbererus. Jacobus 483
Hebenſtreit. Georgius 329
Hebenſtreit. Johan. Baptiſta 528
Heberling. Johannes 601
Hechſtetterus. Philipp. 913
Heckelius. Henric. Chriſtoph. 392
Heckius. Johannes 601
Hedeneccius. Erhardus 262
Hedenus. Eraſmus 261
Heer. Henricus ab 394
Hegendorphinus. Chriſtoph. 177
Hegnerus. Johan. Henric. 604
Heide. Antonius de 78
Heideneccius. Eckerdius 254
Heil. Chriſtoph. 177
Heiland. Michael 816
Heilmannus. Joh. Jacob. 613
Heinius. Chriſtoph. 177
Heinius. Nicolaus 835
Heinſius. Daniel 232
Heinſtius. Johannes 691
Helbigius. Johan. Otto 652
Helblinus. Joh. Caſpar. 550
Heldius. Matthæus 794
Heldt. Moyſes 825
Helias 388
Hellingus. Martinus 786
Helmont. Joh. Baptiſta van 528
Helvetius. Joh. Frideric. 584
Helwigius. Johannes 601
Hemmerlin. Felix 271
Hemminus. Nicolaus 835
Hemſterhuys. Siboldus 967
Henaut. Guilielm. de 379
Henerus. Johannes 602
Henerus. Renatus 937
Heniſchius. Georgius 379
Henricus. Erneſtus 263
Henricus. Martinus 786
Henriques. Georgius 329
Henriquez. Franciſc. 287
Henzius. Nicolaus 835
Heraclides 404
Herculanus. Johannes 520
Herden. Balthaſar ab 110
Heredia. Caſpar Caldera de 155
Heredia. Petrus Michael 899
Heresbachius. Conradus 210
Herilacus. Pamphilus 864
Heringius. Honorius 467
Herlovius. Martinus 786
Herls. Cornelius 227
Hermannus 406
Hermannus. Auguſt. 97
Hermannus. Benedictus 122
Hermannus. Daniel 232
Hermannus. Gualterus 365
Hermannus. Johannes 604
Hermophilus 411
Hernandez. Franciſcus 287
Heroldus. Hieronym. 423
Herrera. Chriſtoph. Perez de 178
Hertodius. Matthæus Franciſc. 793
Hertodt. Johan. Fordinand. 576
Hertoghe. Ægidius de 14
Hery. Tierry de 1002
Heſſus. Helius Eobanus 389
Heſſus. Johannes 605
Heſſus. Martinus 787
Heſſus. Paulus 868
Heſtole 412
Hennius. Johannes 605
Heurnius. Johannes 605

©BIUM

Heurnius. Otto 862
Heyden. Hermannus van der 409
Heyl. Chriſtoph. 177
Heyſeus. Erneſtus Gottofr. 263
Hieblinus. Chriſtoph. 177
Hiera 412
Hiero. Jola 708
Hierocles 412
Hierovius. Bartholom. 115
Higamorus. Nathanael 827
Hildanus. Guilielm. Fabricius 373
Hildebrand. Andreas 45
Hildesheimius. Franciſc. 287
Hillerus. Johann. 608
Hillingius. Gregor. 359
Himerius 435
Hippocrates 435
Hiſpalenſis. Rodogerus 947
Hiſpanus. Petrus 893
Hitzlerus. Georgius 331
Hobbes. Thomas 1019
Hobokenus. Nicolaus 835
Hock. Wendelinus 1050
Hockelius. Henricus Chriſtophorus 392
Hodges. Nathanael 827
Hœchſtetterus. Joh. Philipp. 658
Hœferus. Wolffgang. 1051
Hoenn. Johan. Cornel. 560
Hœſchelius. David 240
Hoffmannus. Caſpar. *Brandenburg.* 156
Hoffmannus. Caſp. *Gothâ Thuringus* 156
Hoffmannus. Conradus 210
Hoffmannus. Friderici Fil. 1091
Hoffmannus. Frideric. Pat. 506
Hoffmannus. Joh. Mauritius 638
Hoffmanus. Laurentius 733
Hoffmannus. Mauritius 802
Hoffmannus. Petrus 893
Hogeland. Cornelius ab 227
Hogelande. Ewaldus ab 266
Hogelande. Theobald. ab 993
Hogſtraten. David van 240
Holderhoff. Engelbertus 260
Hollandus. Iſaacus 715
Hollandus. Philemon 910
Hollerius. Jacob. 484
Hollerus. Blaſius 132
Hollingus. Edmund. 254
Holſtius. Jacob. 485
Holtzachius. Joh. Coſma 560
Holtzemius. Petrus 893
Honeſtis. Chriſtophorus Georg. de 176
Hoogſtraten. David van 240
Hookius. Robert. 944
Hope. Richard. 938
Hopfnerus. Henric. 394
Hopperus. Marcus 779
Horatianus. Octavianus 846
Hordanus. Petrus 895
Horn. Bartholom. 115
Horne. Johann. van 609
Horneius. Conrad. 210
Hornius. Caſpar 159
Hornius. Chriſtoph. 177
Hornius. Georgius 332
Hornungus. Johann. 610
Horſtius. Gisbertus 353
Horſtius. Gregorius Jun. 363
Horſtius. Gregorius Sen. 359
Horſtius. Jacob. 485
Horſtius. Johann. Daniel 564
Hortenſius. Martinus 787
Horto. Garcias ab 316
Hovel. Nicolaus 836
Houſt. Philipp. le 914

Lindenius renovatus sive Johannis Antonidae Van der Linden De Scriptis Medicis ... - page 1301 sur 1339

How. Guilidlmus 379
Howen. Petrus van der 894
Hubnerus, Bartholom. 115
Hucherus. Johann. 610
Huggelius. Johann. Jacob. 613
Huldenreich. Johannes Fridericus 785
Humain, aliàs, Johannitius 472
Humelbergius. Gabriel 314
Hund. Magnus 770
Hünerwolfius. Jac. Auguſt. 474
Huſſovianus. Nicolaus 856
Hutten. Ulricus de 1046

I.

Jacchæus. Gilbertus 352
Jacchinus. Leonhard. 744
Jacobæus. Matthias 796
Jacobæus. Oligerus 855
Jacobi. Johannes 611
Jacobus 472
Jacotius. Deſiderius 244
Jacoz. Simeon 969
Jæger. Herbertus de 404
Jæniſius. Johann. 617
Jalon. Paulus 868
Jamotius. Frideric. 270
Janichius. Petrus 895
Januenſis. Simon 971
Janus. Jacob. 486
Jaſolinus. Julius 723
Jater. Alexander 24
Jarichi Fil. Calid 137
Jatroſophiſta 166.505
Jatroſophiſta. Caſſius 66
Jervinus. Chriſtoph. 177
Jeſſenius. Johann. 617
Illefonſus. Gabriel 314
Illeges. Joachimus 510
Illmerus. Fridericus Ferdinandus 305
Imperator. Frideric. II. 305
Imperatus. Ferrantus 274
Imperialis. Franciſc. 787
Imperialis. Johann. 618
Imperialis. Johan. Baptiſta 531
Indagine. Johann. de 618
India. Franciſc. 287
Ingolſtetterus. Johann. 618
Ingraſſias. Joh. Philipp. 658
Inſulanus. Guilielm. 379
Joannitius 472. 512. 706
Joannius. Johann. 619. 512
Jodon. Antonius 73
Joel. Franciſc. 288
Joel. Franciſc. Fil. 289
Joel. Franciſc. Nep. 289
Joepſerius. Jacob. Joſeph. 486
Johnſonus. Guilielm. 379
Johnſonus. Thomas 1019
Johrenius. Conradus 210
Joncquet. Dionyſius 247
Jones. Johann. 620. 1095
Jonſtonus. Johann. 620
Jordanus. Hieronym. 423
Jordanus. Hyacinthus 472
Jordanus. Johann. 621
Jordanus. Thomas 1620
Joſepho. Angelus à S. 1087
Joſius. Nicander 828
Joſtreriis, Joſtrerius de 713
Joubertus. Iſaacus 735
Joubertus. Laurent. 733
Jovius. Paulus 868
Iſaac 714
Iſaacus. Johann. 621
Iſraelita. Iſaacus 714

Lindenius renovatus sive Johannis Antonidae Van der Linden De Scriptis Medicis ... - page 1302 sur 1339

©BIUM

Israelita, Paulus 869
Itrensis, Johannes 621
Ittigius, Thomas 1020
Jubera, Alphonsius à 33
Judæus, Abraham. 2
Judex, Grumerus 365
Juliarius, Paulus 869
Julius, Henricus 395
Jüncken, Johan. Helfric. 601
Juncker, Johannes 621
Jungermannus, Ludovic. 764
Jungius, Augustus 97
Jungius, Georg. Sebastian. 338
Jungius, Joachimus 510
Junior, Valentinus 1033
Junius, Adrianus 11
Junius, Joachimus 510
Justinianus, Alexander 24
Justus, Johannes 621
Justus, Paschasius 865
Justus, Philippus 919
Justus, Wolffgangus 1051
Juvellina, Bernhardinus Christinus à 125
Juvenis, Johannes 621
Juvenis 728

K.

KAllen, Bernhardus à 129
Kamintus 728
Katschius, Johan. 621
Kellæus, Edoardus 255
Keller, Samuel 957
Kempfius, Johannes 622
Kentmannus, Johannes 622
Kentmannus, Theophilus 1000
Keplerus, Ludovicus 764
Kepserus, Sixtus 981
Kerckringius, Theodorus 996
Kergerus, Martinus 787
Kernerus, Arnoldus 89
Ketelaer, Vincentius 1045
Ketam, Johannes de 622
Keusnerus 622
Keunius, Johannes 623
Khonn, Alphonsus 34
Kikanus 728
Killing, Petrus 896
Kircheim, Frideric. Güntherus 306
Kircherus, Athanasius 94
Kirchmajerus, Georg. Caspar. 324
Kirstenius, Georgius 332
Kirstenius, Petrus 896
Kiswetter, Balthasar 110
Klein, Balthasar 111
Klein, Johannes 623
Kleinfeld, Nicolaus 836
Kleinius, Franciscus 289
Klobius, Justus Fidus 727
Klopfingerus, Johannes 623
Kneringius, Wolffg. Theodor. 1051
Knijf, Guilielmus I. 379
Knoblochius, Tobias 1029
Kobenhauptius, Joh. Sebald. 681
Koberus, Tobias 1029
König, Emanuel 258
König, Sigismundus 1096
Kohlerus, Maternus 792
Kolhans, Tob. Ludovic. 1029
Kohn, Alphonsus 34
Kolichen, Casparus 160
Kolnerus, Johannes 623
Kolreuterus, Sigismundus 968
Korndörfer, Bartholom. 116
Kornmannus, Henricus 395
Kovacs, Georgius 332
Kozak, Johan. Sophronius 684
Krafft, Johannes 623

Kragius,

Kragius. Andreas 45
Kralitz. Henricus 395
Kraptius. Joh. Wolffgang. 704
Kraut. Georgius 332
Kriegsmannus. Guiliel. Chriſtopho-
rus 372
Krugk. Georgius 333
Kruppelius. Eitel Joachim. 258
Kufnerus. Georgius 333
Kunkelius. Johannes 623
Kunratus. Henricus 396
Kyberus. David 241
Kynalochus. David 241
Kyperus. Albertus 20

L.

Labbeus. Philippus 916
Lachmund. Frideric. 307
Lacinius. Janus 504
Lacuna. Andreas 46
Lacumarcino. Jacob. Catan. de 478
Laderus. Johannes 623
Lægerus. Joachimus 510
Lælius. Johan. Laurent. 626
Laet. Johannes de 624
Lagneus. David 241
Laib. Johann. Georg. 588
Lalamantius. Johannes 624
Lamandus. Johannes 624
Lambſpringk 730
Lamelin. Engelbertus 260
Lamoniere. Johannes 624
Lamy. Guilielm. 1093
Lamzweerde. Joh. Baptiſta à 531
Lanæus. Johann. 625
Lanceanus. Sylvius 985
Lancellotus. Antonius 73
Lancius. Johann. Carol. 549
Landavus. Adamus 8
Landriano. Bernhardinus de 126
Landrinus. Galatius 315
Landsberg. Jacobus 487
Landulphus. Blaſius Cæſar 132
Landus. Baſſianus 121
Landus. Conſtantinus 224
Lanfrancus 730
Langelottus. Joel 708
Langius. Chriſtianus 169
Langius. Johannes. *Lemberg.* 625
Langius. Johannes 625
Langlius. Guilielmus 379
Languerus. Andreas 47
Langwedelius. Bernhardus 129
Laphanchinus. Damianus 230
Largus. Scribonius 961
Laſmoro. Johannes de 626
Lavaterus. Henricus 396
Lavellius. Jacobus 487
Lavinius. Venceſlaus 1037
Lauredanus. Paulus 869
Laurembergius. Petrus 897
Laurenbergius. Guilielm. 380
Laurendiere. Martinus de 787
Laurentianus. Laurentius 735
Laurentius. Andreas 47
Laurentius. Georg. Frideric. 327
Laurentius. Rodomontus 947
Lautenbachius. Joſeph. 709
Lautier. Honorat. Maria 467
Lazarus. Johan. Jacob. 614
Lazius. Simon 971
Lebenwald. Adamus à 8
Lebſelter. Jacob. 487
Lechelius. Johannes 626
Ledelius. Samuel 957
Leeuwenböck. Anton. de 1088
Leffeladius. Georgius 333
Legatus. Laurentius 734

Leibni-

©BIUM

Legius, Leonhard. 745
Leibnitzius. G. G. 1093
Leichnerus. Eccardus 253
Leiva. Franciſc. 289
Lemery. Nicolaus 836
Lemmichius. Henric. 596
Lemnius, Andreas 47
Lemnius, Guilielm. 380
Lemnius, Levinus 748
Lemort, Jacob. 487
Lemoſius. Ludovic. 764
Lendenaria. Hippol. Bryllus de 465
Lentiis, Mundinus de 826
Lentilius. Roſinus 949
Lentulus. Paulus 869
Leo. Ambroſius 36
Leo. Dominic. 249
Leo. Petrus 898
Leonhardus. Camillus 138
Leonicenus. Janus 504
Leonicenus. Nicol. 837
Leonida 747
Leonis. Dominic. 249
Leonis. Joh. Bapt. Carcanus 524
Leonorus. Udalric. 1037
Leontinus 747
Leporinus, Johann. 627
Leſſius, Leonhard. 745
Leveronius. Juvenalis 727
Leydekerus. Melchior 807
Libavius. Andreas 47
Liberatis Liberatus de 749
Licetus. Fortunius 275
Liddelius. Duncanus 252
Liebaultius. Johann. 627
Liebſtad. Georg. Marcgravius 333
Liens. Cornelius 227
Lignamine, Joh. Phil. de 660
Lignaridus. Hermann. 409
Limanus, Horatius 470
Limborth. Gilbertus 352
Linacer. Thomas 1020
Linden. Antonius van der 73
Linden. Anton. Antonid. van der 60
Linden. Johan. Anton. van der 516
Lindnerus. Caſpar 161
Lipenius. Martinus 787
Lippus. Laurent. 735
Lipſius. David 241
Lipſtorpius. Chriſtoph. 171
Liſter. Martinus 787
Litorius 750
Livelaticus. Georgius 333
Lobelius. Matthias 796
Lobera. Aloyſius 30
Lobera. Ludovic. à 764
Lobettus, Antonius 73
Locatellus, Ludovic. 764
Lodettus. Joh. Anton. 510
Lœberus. Valentin. 1093
Loenius. Rutgerus 952
Lombardus. Joh. Franc. 581
Lombardus. Petr. Bonus 881
Lommius, Jodoc. 706
Lonæus. Johann. 627
Lonerus. Johan. Philipp. 660
Longinus, Cæſar 750
Longoburgenſis. Brunus 133
Longolius. Gisbertus 353
Lonicerus. Adamus 8
Lonicerus. Johann. 627
Lopez. Caſpar 161
Lopius. Didacus 245
Lopius. Garcias 316
Lopius. Petrus 898
Lopus, Alphonſus 33
Lorenzini. Stephan. 983
Loſelius, Johann. 627
Loſellus, Guiliel. 380
Loſſius. Frideric. 1091. 309

Lotichius, Joh. Petr. 656
Lotiitz. Simon de 971
Lovverus. Richardus 939
Lubinus. Eilardus 257
Lublinus. Valentinus 1013
Lucas. Conſtantinus 224
Lucas. Coſtaben 228
Luceria. Ludovicus à 765
Luchis. Andreas de 52
Luchtenius. Adamus 9
Lucianus 757
Lucio. Maximianus de 801
Ludovici. Daniel 232
Ludovicus. Antonius 73
Luiſinus. Aolyſius 30
Lullius Raymund. 930
Lupcus. Alphonſus 33
Lupus. Chriſtianus 170
Lupus. Johann. 631
Luſitanus. Amatus 34
Luſitanus. Brudus 132
Luſitanus. Dilectus 245
Luſtaula. Carolus 142
Lycius. Herodonus 411
Lycus. 769 Lydiat. Thom. 1020
Lygeus. Joh. 632 Lymbiſanus. Horat. 470
Lyonnet. Robert. 944
Lyſerus. Michael 816

M.

Macaſius. Johannes Centurio 551
Macaſius. Johan. Georg. 588
Macaſius. Paulus 870
Macchellus. Nicolaus 838
Macer. 770 Macer. Æmilius 16
Mackyus. Andr. 52 Macollone Joh. 632
Macovvsky. Samuel 985
Madathanus. Henric. 390
Mader. Theophil. 1000
Magatus Cæſar 135
Magatus. Johannes Baptiſta 531
Maggius. Bartholomæus 116
Maggius. Hieronymus 424
Maginus. Johannes Antonius 519
Magirus. Joh. 632 Magiſter Rudolph. 951
Magiſter. Stephanus 985
Magiſtrat. Guilielmus 380
Magliocca. Johannes Dominicus 592
Magliocca. Martinus 788
Magnenus. Johannes Cryſoſtomus 554
Magninus. 770
Magnus. Nicolaus 838
Mago. 770
Majerus. Michael 817
Maichanquez. 770
Maigre. Nicolaus le 838
Maimonides. Rabbi Moyſes 919
Majolus. Laurentius 735
Majolus. Simon 971
Major. Æſchacius 17
Major. Johann Daniel 565
Majus Johannes 632
Mallinius. Caſpar 161
Malpighius. Marcellus 773
Malvicius. Julius 723
Malus. Johannes 635
Mamfredus. Hieronymus 424
Manardus. Johannes 652
Mancinellus. Aſcanius 93
Mancinius. Celſus 167
Mancinus. Jacobus 487
Mander. Carolus van 142
Manectis. Janocius de 501
Manelphus Johannes 635
Manfredus. Paulus 869
Mangetus. Johanes Jacobus 614
Manggus Victor 1038
Manialdus. Stephanus 983
Manliis. Jacob. de 487
Manlius. Johann. 635
Mannagetta. Zacchacius 1053
Maunius. Victorius 1038
Mannus. Johannes Jacobus 614
Mantegarrius. Cyprianus 229
Mantelus. Jacob. 487. 724
Mantinus. Jac. 487
Mappus. Marc. 779
Marafiotus. Hieronym. 424
Maranta, Bartholomæus à 116
Marcellanus Sebaſtianus 963
Marcellini. Joh. Petrus Ayroldus 656
Marcellinus. Paucratius 864
Marcellus 771. 108
Marcgravius. Georgius 333
Marchant. Jacobus 487
Marchantius. Johannes 633
Marchetis. Dominicus de 249
Marchetis Petrus de 818
Marchinus. Philibertus 911

Lindenius renovatus sive Johannis Antonidae Van der Linden De Scriptis Medicis ... - page 1306 sur 1339

©BIUM

Marchius. Caſparus 161
Marci. Johan. Marcus 633
Marci. Philipp. Marc. 919
Marcquis. Guilielm. 380
Marcucius. Caſpar 161
Mareſchalcus. Marc. Anton. 774
Marſinus. Johannes 634
Marggravius, Chriſtianus 170. 1089
Maria 781
Maria. Franciſcus 289
Maria. Michael Petrus 820
Marin. Janus Ælianus 501
Marinellus. Curtius 228. 1090
Marinellus. Johann. 634
Marinus. Andreas 52
Mariottus. Carolus 143
Mariſcottus. Jacob. Anton. 473
Marius. Franciſc. 290
Marius. Georgius 333
Marlianus. Johann. 635
Maroldus. Juſtinus Ortolph. 726
Maroltus. Ortolph. 859
Maroneas. Nicolaus 838
Maroxa. Cyprianus 229
Marquard. Johann. 635
Marquis. Guilielm. 380
Marſchalcus. Nicolaus 838
Martelius. Johann. Petrus 657
Martellus. Claudius 204
Martha. Jacob. Anton. 473
Martianus 783
Martianus. Franciſc. 290
Martianus. Julius 724
Martianus. Proſper 927
Martinengus. Celſus 167
Martinez. Emanuel 259
Martini. Jacobus 488
Martini. Matthæus 794
Martinius. Henricus 396
Martinius. Valerius 1035
Martinus. David 241
Martinus. Dominicus 249
Martinus. Gregorius 363
Martinus. Johann. ſen. 635
Martinus. Johann. Jun. 635
Martius. Galeottus 316
Martius. Jeremias 506
Martorellus. Antonius 74
Marucinus. Laurentius 736
Masbachius. Georgius 333
Maſerius. Johan. Baptiſta 531
Maſinius. Nicolaus 838
Maſſa. Nicolaus 838
Maſſacus. Rœmund. 948
Maſſarias. Alexander 24
Maſſarius. Dominicus 250
Maſſarius. Franciſc. 290
Maſſarius. Hieronym. 424
Maſullus. Joh. Baptiſta 531
Matamorus 792
Matamorus. Benedict. 122
Materenſis. Euſtachius 265
Matheatius. Johan. Baptiſta 532
Matheſianus. Joh. Carol. 549
Mathiſius. Conrad. Henric. 210
Mathiſius. Cornel. Henric. 226
Mattenburgius. Johann. 635
Matthæi. Johann. 636
Matthæolus 795
Matthiæ. Daniel Meno 234
Matthiolus. Petr. Andr. 876
Mauritius. Ericus 262
Maurocordatus. Alexander 26
Mauſſacus. Philipp. Jacob. 914
Maxvellus. Guilielm. 381
Mayernus. Theodorus 997
Maynardus. Petrus 899
Maynwaringius. Eduard. 256

Maywo.

Mayow. Johann. 638
Mayrola. Bartholom. 116
Mazinus. Paulus 870
Meara. Dermutius de 244
Meata. Edmund. de 254
Mechelburgenſis. Cornel. 225
Medeira. Edoard. 255
Medicis. Johann. de 638
Mediolanenſis. Lanfranc. 730
Mediolano. Johann. de 638
Mehung. Johann. à 639
Meibomius. Henricus 396
Meibomius. Joh. Henric. 604
Meichinger. Johann. 702. 1094
Meierus. Michael 817
Melampus 804
Melanelius. Matth. Theod. 798
Melanchthon. Philipp. 919
Melchiodus. Petr. Philipp. 904
Melderus. Johann. 639
Meletius 811
Melichius. Georg. 334
Melioratus. Paulus 870
Melioratus. Remigius 936
Memmius. Petrus 899
Mena. Ferdinand. 273
Menabenus. Apollonius 85
Menapius. Guilielmus Inſulanus 379
Menjotius. Antonius 74
Mennens. Guilielmus 381
Mennus. Johan. Henric. 604
Mentelius. Jacobus 488
Mentzelius. Chriſtian. 170
Menzinus. Benedictus 122
Merbitzius. Johannes Valentinus 695
Mercado. Petrus 899
Mercatus. Ludovic. 765
Mercenarius. Archangelus 86
Mercenne. Petrus de 899
Merckerus. Johann. 640
Mercklinus. Georg. Abrahamus, Jun. 320
Mercklinus, Georg. Abrahamus, Sen. 319
Mercurialis. Hieronym. 424
Mercuriis. Scipio ex 961
Merenda. Johann. Petrus 657
Merianus. Matthæus 794
Merindolus. Antonius 75
Merinus. Didacus 245
Merletus. Johann. 640
Merlingerus. Bartholom. 116
Merlinus 812
Mermannus. Thomas 1021
Merrettus. Chriſtoph. 178
Mertzius. Nicol. Balthas. 830
Merula. Gaudentius 317
Merula. Georgius 334
Mery. Antonius de 75
Meſſahala 812
Meſues. Johann. 640
Meurerus. Chriſtoph. 178
Meurerus. Wolffgang. 1051
Meurſius. Johann. 641
Mey. Johann. de 641
Meyerus. Sebaſtian. 963
Meyſſonnerius. Lazarus 738
Michael. Philipp. 920
Michaelis. Gregorius 363
Michaelis. Johann. 641
Michaelis. Juſtus Conrad. 726
Michaelius. Johann. 642
Michaelius. Joſeph. 709
Michelſpacherus. Stephan. 983
Michinus. Franciſc. 290
Micreris 824
Miede. Bernhardin. Gomeſius 126

Lindenius renovatus sive Johannis Antonidae Van der Linden De Scriptis Medicis ... - page 1308 sur 1339

©BIUM

Mignotydus 824
Milichius. Jacob. 488
Milichius. Laurentius 736
Milius. Daniel 234
Milius. Josephus 709
Millus. Julius 724
Minaduos. Aurelius 101
Minadous. Johan. Baptista 532
Minadous. Johann. Thom. 693
Mindererus. Raymund. 932
Minerva. Paulus 870
Minutius. Gabriel 314
Mirandulanus. Johan. Francisc. Picus 583
Mithobius. Conradus 221
Miverius. Daniel 234
Mizaldus. Antonius 75
Moccius. Jacobus 489
Mocgling. Johan. Ludovic. 631
Mocha. Cæsar 136
Mochingerus. Georg. 334
Mœbius. Gottofr. 355. 356
Mœglingius. Daniel 234
Mœglingius. Joh. Wolfgang. 704
Mœllenbrock. Valent. Andr. 1031
Mohy. Ericus 262
Moibanus. Johann. 643
Moinichen. Henricus 379
Molanus. Johann. 644
Moldenarius. Christian. 172
Moles. Bartholom. 116
Moles. Vincentius 1046
Molinæus. Johann. 644
Molis. Vincentius 1046
Molinettus. Antonius 77
Molitor. Johann. Horatius 609
Mollerus. Frideric. 308
Mollerus. Johann. 644
Mollerus. Justus 727
Mollinius. Antonius 77
Molpeus. Johann. 644
Monachus. Ægidius 14
Monachus. Constantinus 224
Monachus. Efferrarius 256
Monachus. Helia 388
Monantholius. Henric. 397
Monardes. Nicolaus 839
Monavius. Frideric. 308
Monavius. Petrus 900
Monedulatus. Petrus 900
Mongius. Johann. Paul. 645
Mongius. Paul. 645
Monhemius. Johann. 644
Montagnana. Marc. Anton. 774
Montalto. Philippus 920
Montagnana. Bartholom. 116
Montalto. Philotheus Elianus 923
Montaltus. Hieronym. 427
Montana. Bernhardin. 126
Montanor. Guido de 369
Montanus. Comes 206
Montanus. Johann. 644
Montanus. Joh. Baptista 532
Montanus. Maturinus 801
Montanus. Nicolaus 840
Montanus. Petrus 900
Montanus. Robertus 944
Monte Catino. Hugolinus de 471
Montesaurus. Natalis 826
Montheſaurus. Dominic. 250
Montisianus. Marc. Anton. 774
Montius. Pamphilus 864
Montius. Sebastianus 963
Montuus. Hieronym. 428
Moræus. Francisc. 290
Moralis. Georgius 334
Moranus. Didacus 245
Morbachus. Achatius 5
Moreau. Renatus 937
Morellus. Frideric. 270

Morellus. Gregorius 363
Morellus. Johann. 644
Morellus. Petrus 900
Moreſcottus. Alphonſus 34
Moreſinus. Thomas 1021
Moreſtellus. Petrus 901
Morhoſius. Daniel Georg. 231
Morinus. Joh. Baptiſta 534
Morinus. Nicolaus 840
Moriſon. Robertus 944
Moriſotus. Johann. 644
Morley. Chriſtoph. Love 178. 1090
Mornius. Petrus 901
Moronus. Matthias 797
Morſius. Joachimus 510
Morus. Horatius 470
Moſanus. Jacobus 489
Moſchion 825
Moſerus. Bartholomæus 118
Motatinellus. Cechinus 166
Moth. Paulus 870
Mouffetus. Thomas 1021
Movius. 825
Mouſſacus. Philipp Jacob. 194
Moxius. Joh. Raphael 665
Moya. Joh. Perez de 655
Moyſes. Rabbi 929
Mugamet. Abuchare 5
Mullerus. Frideric. 309
Mullerus. Jacob. 489
Mullerus. Joh. Georg. 589
Mullerus. Philipp. 920
Muncerus. Paulus 870
Mundella. Aloyſius 30
Mundinius. Mundinus 826
Mundinus 825
Mundius. Henricus 597
Munierus. Johan. Alcidius 514
Munnick. Johannes 645
Munſterus. Johannes 645
Munſterus. Sebaſtianus 964
Muntingius. Abrahamus 3
Muntingus. Henricus 397
Muralto. Johannes de 645
Muratorius. Franciſcus 290
Muſa. Antonius 77
Muſſaphia. Benjamin 124
Muſtelius. Vincentius 1046
Mutiliana. Joh. Ronconius de 672
Mutiis. Donatus à 252
Muton. Nicolaus 840
Muys. Johannes 648
Mye. Franciſcus van der 291
Mye. Fridericus van der 309
Mylius. Johannes Daniel 567
Mylius. Martinus 788
Mynſicht. Hadrianus à 387
Myrepſus. Nicolaus 840
Myreus. Ludovicus 766
Myrica. Johannes 648
Myſius. Forbergius 275

N.

Naaldwyk. Petrus à 901
Nabasluefius. Johannes 648
Nævius. Caſpar 161
Nævius. Johannes 648
Naironus. Fauſtus 269
Naldius. Matthias 797
Nardius. Johannes 649
Narvatius. Matthias 797
Naſius. Sebaſtianus 964
Naſo P. Ovidius 927
Naſſavius. Ludovicus 767
Natus. Johan. Paulus 654
Natus. Petrus 901
Naudeus. Gabriel 315

©BIUM

Navarrus, Johan Baptiſt. 535
Neander. Johannes 649
Neander. Michael 819
Neander. Theophilus 1001
Needham. Gualterus 367. 1093
Nehemia. Abrahamus 3
Nemeſius 828
Nemicus, Thaddæus 992
Nennius. Gerhardus 351
Nerius. Nereus 828
Nerus. Antonius 78
Neſterus. Johan Matthias 637
Neucrantzius. Johann. 649
Neucrantzius. Paulus 878
Neuenare. Hermann. à 406
Neuenhaus. Chriſtian. 173
Neuhuſius. Edo. 255
Nevianus. Marcus 779
Neydeckerus. Johann. 649
Nicander 828
Nicander. Robertus 945
Nicolai. Johannes 650
Nicolaus. Henricus 397
Nicolinis. Hannibal de 388
Nicolinus. Johann. Baptiſta 535
Nicolus. Nicolaus 841
Niconiſius. Franciſc. 291
Nidepontanus. Johann. 651
Nierembergius. Joh. Euſebius 575
Niger. Antonius 79
Niger. Nicolaus 841
Nigris. Sillanus de 969
Niphus. Auguſtinus 96
Nitſchius. Chriſtian. 173
Nitzſchius. Frideric. 309
Noble. Carolus le 143
Nocitoſiculus. Gerhard. 353
Nogarola. Ludovic. 766
Nola. Franciſc. 291
Nola. Johan. Andreas 515
Nollius. Henricus 397
Nonnius. Alvarus 34
Nonnius. Ambroſius 36
Nonnius. Emanuel 259
Nonnius. Ludovic. 766
Nonus 846
Normannus. Theobaldus 993
Nortonus. Samuel 958
Nortonus. Thomas 1028
Novocampianus. Albertus 21
Nuneſius. Antonius 79
Nuneſius. Hieronym. 429
Nuneſius. Illefonſus 506
Nunnez. Chriſtoph. 178
Nuyſement. de 248
Nymannus. Gregorius 364
Nymmannus. Hieronym. 429
Nyſſenus. Gregorius 364

O.

OBel. Matthias de l' 796
Oberndorfferus. Johannes 651
Obert. Antonius 79
Obicius. Hippolytus 465
Ochoa. Thomas à Caſtello 1012
Ochus. Hieronym. 429
Occo. Adolphus 10
Ocioſus. Vincent. de Petrogone 1046
Oclerius. Franciſcus 291
Ocyorus. Tarquinius 990
Oddis. Oddus de 847
Oddus. Marcus 779
Odomarus 847
Odonus. Cæſar 136
Odonus. Reinaldus 934
Odoricus. Johannes 651
Oellingerus. Georg. Eraſm. 335
Oethæus. Georgius 334

Oethæus.

Oethæus. Jacobus 489
Offredus. Carolus 143
Offredus. Paulus 870
Ohacan. Didacus Alvarus 244
Ohimonius. Chriſtiſtella 174
Olaus. Petrus 901
Oldenburgius. Henricus 398
Olearius. Adamus 9
Olhafius. Joachimus 511
Olhafius. Nicolaus 841
Olivarius. Jacobus 489
Olivus. Johan. Baptiſta 535
Olympius. Marcus Aurelius 775
Oncalchus. Johan. Baptiſta 535
Oporinus. Johann. 651
Oppianus 857
Oplopœus. Johann. 651
Optatus. Cæſar 136
Orchamus. Janus 505
Oribaſius 857
Orme. Carolus de l' 143
Ordonnez. Andreas 52
Origanus. David 241
Oroſcius. Chriſtoph. 178
Ortholanus 858
Ortlobius. Frideric. 390
Oslevius. Carolus 143
Oſtenfeld. Chriſtianus 173
Otto. Andreas 52
Otto. Johannes 652
Ovidius. Publius 927
Oviedo. Ludovicus 767

P.

PAaw. Petrus 901
Pachequus. Petrus 901
Pacificus. Lepidus 748
Pacinus. Jacobus 489
Pacius. Fabius 672
Padoanis. Helideus de 388
Padovanus. Johannes 652
Paduanus. Fabricius 269
Paduanus. Petrus 901
Paëpp. Johannes 652
Paiſenius. Matthias 797
Palamedes. Julius 724
Palatius. Johannes 685
Palatius. Philippus 920
Palazzolus. Aurelius 101
Palea. Angelus 57
Palladius 863
Pallierius. Franciſcus 291
Pallu. Victor 1038
Palma. Georgius 334
Palmarius. Julius 724
Palmarius. Petrus 902
Paltronius. Carolus Lanc. 142
Pamphilus 863
Pamphilus. Lucidus 758
Panarolus. Dominicus 250
Pancirollus. Guido 369
Pandolphinus. Joſeph. 709
Paniza. Ludovic. 767
Panſa. Martinus 788
Pantaleon 864
Pantheus. Johannes Antonius 519
Pantheus. Johannes Auguſtus 523
Panthonus. Ludovicus 767
Pantinus. Guilielmus 381
Pantius. Alexander 26
Paparella. Sebaſtianus 964
Papinius. Nicolaus 841
Papius. Johannes 653
Paracelſus. Aureolus Philipp. Theophraſtus 101
Paræus. Ambroſius 36
Paravicinus. Petrus Paulus 902

Parent.

©BIUM

Parent. Guilielmus 381
Pariſanus. Æmilius 16
Pariſienſis. Richardus 938
Parkenſon. Johann. 653
Parma. Hippolytus 466
Parmenſis. Rogerius 651
Parolinus. Antonius Maria 74
Parthenius 864
Parthinus. Franciſcus 291
Partibus. Jacobus de 490
Partlicius. Simeon 969
Paſchalis. Johannes 653
Paſchalis. Petrus 902
Paſchalius. Carolus 143
Paſchalius. Michael Johan. 816
Paſchaſius. Henricus 398
Paſchettus. Bartholom. 118
Paſienus. Antonius 79
Paſinus. Antonius 79
Paſinus. Ludovicus 767
Paſſæus. Criſpinus 228
Paſſerus. Johann. Petrus 657
Paternus. Bernhardinus 126
Patina. Benedictus 122
Patinus. Carolus 143
Patinus. Guido 369
Patricius. Franciſcus 291
Paviſius. Johannes Jacobus 614
Paulinus. Fabius 268
Paulinus. Fabricius 269
Paulli. Jacob. Henric. 484
Paulli. Simon 972
Paullini. Chriſtian. Franciſc. 168
Paulus. Petrus Franciſc. 891
Pauw. Petrus 901
Paxamus 874
Paxmannus. Henric. 399
Payer. Wenceslaus 1050
Paz. Benedictus Buſtamente 122
Peccana. Alexander 26
Peccettius. Franciſc. 292
Pecelius. Chriſtoph. 178
Pechlinus. Joh. Nicol. 650
Pecquetus. Johann. 655
Pedemontanus. Alexius 28
Pedemontio. Franciſc. de 292
Pedroſa. Nicol. Rodriguez de 843
Pelagius 875
Pelagonius 875
Pelecyus. Johannes 655
Peletarius. Jacobus 491
Pelicanus. Daniel 234
Peliegrinus. Johann. Baptiſta 535
Pellicia. Paulus 870
Pellinigerus. Actius Philipp. 6
Pelshoferus. Joh. Georg. 589
Pena. Petrus 903
Penna. Johannes de 655
Penotus. Bernhardus G. 129
Pepagomenus. Demetrius 243
Pepulis. Odoard. de 847
Peramato. Petrus de 903
Percis. Heliophilus à 389
Perdulcis. Bartholom. 118
Pereda. Petrus Paulus 902
Pereira. Georg. Gomez 328
Pereira. Gometius 358
Peregrinus. Johan. Baptiſt. 535
Perellus. Franciſc. 292
Perez. Johan. 655
Perez. Laurentius 736
Perla. Franciſcus 292
Perlinus. Hieronymus 429
Pernauerus. Georgius Ferdinandus 326
Pernumia. Johannes Paulus 654
Perſius. Philippus 920
Perſona. Johannes Baptiſta 535
Peruſcus. Camillus 138

Perusinus. Matheolus 795
Peterſen. Franciſc. 293
Petitæus. Antonius 79
Petitus. Petrus 903
Petra Alba, Carolus Wittenſtein à 147
Petræus. Henricus 399
Petrafica. Sebaſtianus 964
Petreus. Nicolaus 842
Petrejus. Simon 973
Petri. Cornelius 227
Petri. Frideric. 309
Petri. Georg. Chriſtoph. 324
Petrina. Caſpar 162
Petrogone. Vincentius de 1046
Petrone. Anton. Vincentius de 83
Petronius. Alexander Trajanus 27
Petroſa. Nicol. Rodriquez de 843
Petruccius. Joſeph. 710
Petzoldus. Juſtinus 727
Peucerus. Caſpar 162
Peutingerus. Chriſtoph. 179
Peyerus. Johann. Conrad. 557
Pfannerus. Johann. 657
Pfautius. Johann. 658
Pfifferus. Rudolph. 951
Phædro. Georg. 334
Phæmon 923
Phavorinus. Joſeph. 710
Pheill. Johann. 658
Phil. Stephan. 983
Philagrius. 910
Philaletha. 910
Philalethes. Æyrenæus 108
Philalethus. Eudoxus 264
Philalthæus. Lucillus 758
Philaretus. 910
Philaretus. Gilbertus 352
Philarius. 910
Philemon. 918
Philetes. 910
Philo. 922
Philochemicus. Hermophilus 411
Philologus. Thomas 1022
Philonius. 922
Philonius. Johan. Dugo 573
Philopiſtius. Agricola 18
Philotheus. 922, 1000
Philotheus. Auguſtin. Niphus 96
Philumenus. 923
Phrygius. Jacob. Anton. 473
Phrygius. Johann. Anton. 519
Phrygius. Petr. Franciſc. 891
Picciolus. Antonius 79
Piccolhominus. Archangelus 86
Pichonius. Anton. 79
Pichot. Petrus 904
Picinus. Maxentius 803
Pictorius. Georg. 335
Picus. Johann. Franciſc. 582
Pidoux. Franciſc. 293
Pielat. Bartholom. 118
Piens. Franciſc. 293
Piererius. Georg. Petr. 334
Pigræus. Petrus 904
Piiart. Franciſc. 293
Pilas. Johann. 660
Pilleterius. Caſpar 163
Pillingen. Matthias Zacharias 801
Pinæus. Antonius 80
Pinæus. Severinus 967
Pincier. Johann. 660
Pindemontibus. Aleardus de 22
Pinellus. Hieronym. 430
Pinguia. Hildegardis de 435
Pintianus. Ferdinand. 273
Pintor. Petrus 904
Pinus. Matthæus 704
Pinus. Petrus Matthæus 899

Lindenius renovatus sive Johannis Antonidae Van der Linden De Scriptis Medicis ... - page 1314 sur 1339

©BIUM

Piperellus. Cæſar 136
Piribachius. Tobias 1029
Piſanellus. Balthaſar 110
Piſanus. Johann. Jacob. 614
Piſida. Georgius 337
Piſo. Carolus 144
Piſo. Guilielmus 381
Piſo. Nicolaus 842
Piſſinius. Sebaſtianus 964
Piſtor. Simon 973
Piſtorius. Johann. 660
Pithopœus. Chriſtoph. 179
Pithopœus. Guilielm. 392
Pitorius. Peregrinus 875
Pizimentius. Dominic. 259
Placentinus. Julius Caſſerius 722
Placentinus. Ruſticus 952
Placotomus. Johann. 661
Planerus. Andreas 52
Planerus. Johann. 661
Plantinus. Chriſtoph. 179
Plantius. Guilielmus 382
Platearius. Johann. 662
Platerus. Felix, Jun. 272
Platerus. Felix, Sen. 271
Platerus. Franciſc. 293
Platina. Baptiſta 113
Plato 923
Platonicus. Apulejus 85
Platonicus. Sextus 967
Plazzonus. Franciſc. 293
Plejerus. Cornelius 227
Pleignii. Theobaldus le 993
Plempius. Franciſc. 293
Plempius. Vopiſcus Fortunat. 1048
Pletius. Nicolaus 842
Plinius. Cajus, major. 137
Plinius. Cajus, ſecundus 137
Plinius. Baſilius 120
Plutarchus 924
Polanus. Amandus 34
Polcaſtris. Sigismund. de 969
Polemon. 924
Polichius. Martinus 788
Poliſius. Gottofr. 356
Politianus. Angelus 57
Politianus. Anton. Laurent. 73
Politius. Antonius 80
Poll. Michael 820
Poll. Nicolaus 842
Pollux. Julius 724
Polybus. 924
Polydamus. Valentinus 1033
Pomaretus. Dionyſius 247
Pomis. David de 241
Pomius. Joſephus 710
Pona. Franciſc. 293
Pona. Johann. 662
Pona. Johann. Baptiſta 546
Pons. Jacob. 491
Pontanus. Georg. Bartoldus 323
Pontanus. Johann. 662
Pontanus. Johann. Jovianus 621
Ponzetus. Ferdinand. 274
Popardus. Oliverius 856
Poppius. Hamerus 387
Popus. Illefonſus 506
Porralius. Claudius 205
Port. Franciſc. du 294
Port. Henric. van der 400
Porta. Johann. Baptiſta 536
Porta Leonis. Abrahamus è 3
Porteſius. Johann. 663
Portius. Lucas Anton. 1095
Portius. Simon 974
Portus. Antonius 80
Portus. Franciſc. 294
Portzius. Johann. David 569
Poſidonius 925
Poſſevinus. Antonius 80

Posthius. Johann. 663
Posthumus. Andreas 53
Poterius. Petrus 904
Potier. Michael 820
Pozzis. Antonius de 81
Prædapalia. Leonhard. 740
Præfectus. Jacob. 491
Præpositus. Nicol. 842
Prætorius. Joachim. 511
Prævotius. Johann. 663
Pratensis. Jason 505
Preibisius. Christoph. 179
Prennerus. Sebastian. 964
Primirosius. Jacobus 491
Priscianus. Theodorus 997
Privatus. Teucer Annæus 991
Probst. Andreas 52
Procaccinus. Calistus 137
Procerus. Marcus 780
Prophetissa. Maria 781
Protospatharius. Theophilus 1001
Prottenius. Daniel 234
Provancherius. Simon 974
Prückelius. Johann. Petr. 657
Prusensis. Absyrtus 3
Psellus 927
Psellus. Michael 820
Ptholothæus 1000
Puerarius. Daniel 235
Pulcharellius. Constantinus 224
Pulverinus. Johann. Hieron. 608
Purpanius. Pontius Francisc. 925
Puteanus. Guilielm. 382
Puteo. Zacharias à 1053
Puteus. Francisc. 294
Pylander. Georgius 336
Pyrkmair. Hilarius 435
Pythagoras 928

Q.

Quacelbenus. Guilielmus 383
Quatrammus. Evangelista 264
Quatrocchus. Albertus 21
Quecelius. Gregorius 364
Quercetanus. Eustachius 265
Quercetanus. Joseph. 710
Quercu. Leodegarius à 740
Quertenus. Joachim. 511
Quinquaborræus. Johann. 664
Quintilius. 928

R.

Rabby. Nicolaus 842
Rabelæsus. Francisc. 294
Raberius. Antonius 82
Rachaidibus 929
Raedt. Francisc. de 294
Raei. Johann. de 665
Raicus. Johann. 665
Rain. Johann. Frideric. à 585
Raius. Johannes 665
Rallius. Georg. Frideric. 327
Ramirez. Hieronym. Nunnius 429
Ramsajus. Carol. Aloysius 139
Ranchinus. Francisc. 295
Ranta. Maria 781
Rantzovius. Henric. 400
Rapardus. Francisc. 295
Raphael. Salomon 954
Rapinus. Renatus 938
Rapitius. Jovita 714
Rasarius. Johann. Baptista 537
Rasch. Johann. 665
Rattray. Sylvester 985
Ratzenbergerus. Matthæus 794
Ravellin. Francisc. Martinus 290

Lindenius renovatus sive Johannis Antonidae Van der Linden De Scriptis Medicis ... - page 1316 sur 1339

©BIUM

Ravennas. Petrus 905
Ravwolfius, Leonhard. 745
Rawlin. Thomas 1022
Raygerus. Carolus 144.1089
Raynaudus. Theophilus 1001
Recalchus, Julius 725
Recchus. Nard. Anton. 826
Rechembergius. Jamiſchius 501
Rectorius. Livius 750
Recupitus. Julius Cæſar 721
Redekerus. Coradus 221
Redus. Franciſc. 295
Reede. Henricus van 401
Regemorterus. Ahaſverus 18
Regio. Gregorius de 365
Regius. Henric. 400
Regius. Johann. Benedictus 541
Reidanus. Petrus 905
Rejes. Caſpar à 163
Reineccerus. Fidejuſtus 274
Reineſius. Thomas 1022
Reiſelius. Salomon 954
Remboldus, Eraſmus 262
Remmelinus. Johann. 665
Renatus. Vegetius 1037
Rendellus. Proſper 927
Renealmus. Paulus 871
Renerius. Johann. 665
Renodæus. Johann. 666
Reſchingeder. Theodoric. 994
Reſcius. Rutgerus 952
Reſerius. Horatius 470
Reſtaurant. Raymund. 932.1096
Reuchlinus. Erneſtus 263
Reudenius. Michael 821
Reuſchius, Johann. 666
Reuſnerus. Bartholom. 118
Reuſnerus. Hieronym. 430
Reutzius. Stevelinus Adam 985
Reyſingh. Joh. Hannemann. 602
Reyſtavares. Emanuel dos 259
Rhazes. Abubeter 3
Rheede. Henric. van 401
Rheginus. Bernhard. Bertrand. 127
Rheginus. Guilielm. 383
Rheginus. Nicolaus 842
Rhenanus. Johann. 666
Rhodion, Eucharius 264
Rhodius. Ambroſius 37
Rhodius. Johann. 666
Rhodius. Nicolaus 843
Rhumelius. Joh. Conrad. 559
Rhumelius. Joh. Pharmund. 658
Rhyne. Guilielm. ten 383.1093
Ricciardus. Antonius 82
Riccus. Auguſtinus 1088
Richardus, 938
Richtius. Thomas 1023
Ricius, Paulus 871
Riedlinus. Vidus 1041
Rietmakers. Hubert. Arnold. 470
Rietmannus. Ulricus 1047
Rigaltius. Nicolaus 843
Righius. Alexander 26
Rihelius. Philippus 921
Riif. Gualter. Hermann. 365
Rincius. Cæſar 136
Ringelbergius. Joach. Fortius 509
Rinius. Benedictus 122
Riolanus. Johann. 667.669.1095
Riolettus. Johann. 671
Ripleus. Georgius 337
Riquinus. Simon 974
Ritius, Hieronym. 430
Rittershuſius. Conrad. 221
Ritzenius. Johann. 671
Riva. Guilielm. 383
Rivalieiz. Petrus 1096
Riverius. Lazarus 739
Riverius. Stephanus 983

Riverius.

©BIUM

Rivettus. Georg. 337
Rivinus. Andreas 53
Rivinus. Andr. Quirin. 1087
Rixingerus. Daniel 235
Robertus. Johann. 671
Robin. Johann. 671
Robinus. Petrus 905
Robinus. Veſpaſianus 1038
Roboretus. Octavianus 846
Rocardus. Claudius 205
Rocca Contrada. Lucianus Bellus de 843 (758
Rocheus. Nicol. 387
Rodan. Eben 757
Rodargirus. Lucas 672
Rodericus. Johann. 296
Rodewald. Franciſc. 387
Rodoham. 843
Rodriquez. Nicol. 1029
Roelſius. Tobias 179
Roeslerus. Chriſtoph. 715
Roet. Iſaacus 747
Roganus. Leo 948
Rogerius 651
Rogerius. Johann. Nicol. 672
Rogerſius. Johann. 367. 109
Rolfinckius. Guernerus 492
Rolandus. Jacob. 386
Romain. de Saint G. B. 14
Romanus. Ægidius 296
Romanus. Franciſc. 383
Romanus. Guilielm. 824
Romanus. Morienus 146
Romatetus. Carolus 493
Romerus. Jacob. 905
Rommelius. Petrus 384
Rondeletius. Guilielm. 108
Ronſſeus. Balduinus 672
Roquetius. Johann. 430
Rorarius. Hieronym. 843
Rorarius. Nicol.
Roſarius. 949
Roſcius. Abel 1
Roſcius. Vitruvius 1046
Roſenbachius. Zacharias 1053
Roſenbergius. Joh. Carol. 549
Roſinus. 949
Roſinus. Johann. 672
Roslerus. Andreas 53
Roslin. Heliſæus 389
Roſſellus. Joh. Franciſc. 582
Roſſetus. Franciſc. 296
Roſſius. Matthæus 794
Roſſius. Petrus Matthæus 899
Roſtinius. Bartholom. & Petr. 118
Roſtinius. Ludovic. 767
Rota. Johann. Franciſc. 582
Rota. Julius Martianus 724
Rota. Michael Angelus 812
Reterodamus. Eraſm. 244. 261. 262
Roth. Sebaſtianus 964
Rothius Jacob. 493
Rothmannus. Johann. 672
Rotmundus. Joh. Caſpar 550
Roverellus. Joh. Anton. 520
Rovillaſco. Philipp. à 921
Rovillius. Guilielm. 385
Rouſſetus. Franciſc. 296
Ruberus. Anton. 82
Rubeus. Franciſc. 296
Rubeus. Hieronym. 430
Rubigerus. Johann. 672
Ruckerus. Michael 821
Rudbeck. Olaus 854
Rudelius. Sigismund. 968
Rudius. Euſtachius 265
Rudnicius. Chriſtian. 173
Rueff. Jacob. 493
Ruellius. Johann. 674
Rueus. Franciſc. 297
Rufus. Henric. 401

Lindenius renovatus sive Johannis Antonidae Van der Linden De Scriptis Medicis ... - page 1318 sur 1339

©BIUM

Rulandus. Johann. David 570
Rulandus. Martinus 789
Rulandus. Martinus, Fil. 790
Rumbaum. Chriſtoph. 179
Rumelius. Johann. Conrad. 559
Rumlerus. Johann. Udalric. 697
Rumpfius. Chriſtianus Conſtantinus 168
Rumphius. Georg. Everhard. 325
Rungius. Johann. 674
Rupeſciſſa. Johann. de 674
Rupeus. Hieronymus 431
Ruſchius. Johann. Baptiſt. 537
Ruſius. Laurentius 736
Ruſticus. Petrus Anton. 878
Ruyſch. Frideric. 309. 1092
Ryffius. Gualtherus Herm. 365
Ryhinerus. Johann. Henric. 604
Rylandus. Valentinus. 1033

S.

SAa. Georgius à 337
Sabodientis. Baldovinus 108
Sabugo. Oliva 856
Sachetus. Hieronym. 431
Sachs. Philipp. Jacob. 914
Sachſius. Paul. Ludov. 869
Sadlerus. Johann. 675
Sagittarius. Thomas 623
Saignier. Johann. 675
Saint Romain. G. B. 386
Sala. Angelus 57
Sala. Johan. Dominic. 572
Salandus. Ferdinand. 274
Saliceto. Guilielm. de 385
Salicetus. Johann. 675
Saliis. Hieronym. de 431
Salius. Hieronym. 431
Salmaſius. Claudius 205
Salmuthus. Philipp. 921
Salomon 953
Saltzmannus. Johan. Rudolph. 673
Salvator. Hieronym. Vincent. 434
Salvianus. Hippolytus 466
Salvianus. Saluſtius 956
Sambucus. Johann. 675
Sammonicus. Quint. Serenus 928
Samoſatenſis. Lucianus 757
Sampſonius. Henric. 401
Sanches. Franciſc. 297
Sanctorii. Sanctorius 959
Sanctorius. Johann. Donatus 572
Sanctus. Marianus 781
Sandæus. Maximilianus 803
Sangmaiſter. Johann. Paulus 654
Santacruce. Alphonſus de 33
Santacruz. Antonius Ponce 80
Santalbinus. Jacobus 493
Santinellus. Bartholom. 118
Santorellus. Antonius 82
Saporta. Antonius 82
Saporta. Johann. 675
Saracenus. Janus Antonius 501
Sarazenus. Philibertus 911
Sardianus 961
Sartorius. Johan. Georg. 589
Satlerus. Johann. Jacob. 614
Satlerus. Wolffgang. 1051
Saviis. Johann. Jacobus de 614
Savona. Philipp. 921
Savonarola. Johann. Michael 643
Savotius. Ludovic. 767
Saure. Johann. 675
Sauvageon. Georgius 337
Saxonia. Henricus de 402
Saxonia. Hercules 405
Scacchus. Durans 253
Scalichius. Paulus 871

©BIUM.

Scaliger. Joſephus 712
Scaliger. Julius Cæſar 721
Scanarolus. Anton. 82
Scarabitius. Sebaſtianus 965
Scaramuccius. Johann. Baptiſta 537
Scaranus. Lucius 759
Scarella. Felix 272
Scarmilionius. Vidus Antonius 1040
Scarrock. Rirchard. 939
Schaccus. Franciſ. 298
Schacht. Lucas 752
Schafferus. Carol. 146
Schalichius. Paulus 871
Schalingius. Jacob. 493
Schallerus. Hieronym. 431
Schallerus. Iſaacus 715
Schallingius. Jacob. 493
Scharandæus. Johan. Jacob. 614
Scharffius. Benjamin 124
Scharpius. Claudius 205
Scharpius. Georgius 338
Schefferus. Johan. Erneſtus 575
Schefferus. Matthias 798
Schefferus. Sebaſtian. 965
Schegkius. Jacob. 493
Scheid. Johan. Valentin. 695
Scheid. Nicol. Philipp. 842
Scheiderus. Balthaſar 111
Scheinerus. Chriſtoph. 179
Schelig. Albertus 22
Schelhammer. Chriſtoph. 179
Schelhammerus. Guntherus Chriſtoph. 386. 1094
Schelling. Conradus 221
Schenckelius. Lambert. 729
Schenckius. Johann. 676
Schenckius. Johan. Georg. 589
Schenckius. Joh. Theod. 691
Schenfelder. Philipp. Jacob. 918
Scherbius. Philipp. 921
Scherlerus. Johann. Henric. 604
Scheunemannus. Henning. 390
Scheurl. Chriſtoph. Theoph. 180
Schillerus. Joachimus. 511
Schillerus. Johann. 676
Schillingius. Henr. Sigismund. 402
Schillingus. Chriſtoph. 180
Schirlæus. Thomas 1023
Schitlerus. Johann. 676
Schladius. Matthias 798
Schlatholm. Guilielm. 385
Schleern. Hermann. 410
Schlegelius. Joh. Andr. 515
Schlegelius. Paul. Marquart. 869
Schmaus. Leonhard. 746
Schmid. Henricus 402
Schmid. Jacobus 495
Schmid. Ludov. 768
Schmiedtius. Johann. 676
Schmitzius. Joh. Andr. 516
Schmollius. Gottofred. 357
Schneiderus. Conrad. Victor 221
Schnitzerus. Sigismund. 969
Schœnbornius. Barthom. 119
Schœnbornius. Samuel 959
Schœnfelt. Stephan. à 984
Schoenfelt. Victorinus 1038
Schœnfelter. Philipp. Jacob. 918
Scholl. Jacobus 494
Scholtzius. Laurent. 736
Scholtzius. Simon 974
Schon. Michal 822
Schonlinus. Joh. Theodor. 692
Schoockius. Iſaacus 715
Schoockius. Martinus 791
Schopffius. Abraham. 3
Schophius. Philipp. 921
Schoringerus. Henric. 402
Schotanus. Petrus 905
Schraderus. Fridericus 309

Lindenius renovatus sive Johannis Antonidae Van der Linden De Scriptis Medicis ... - page 1320 sur 1339

©BIUM

Schraderus. Juſtus 727
Schratemberg. Alcanius 93
Schreiherus. Hieronym. 431
Schribonius. Guilielm. Adolph. 370
Schriverius. Petrus 906
Schrœckius. Lucas, Jun. 752
Schrœckius. Lucas, Sen. 752
Schrœderus. Arnold. 89
Schrœderus. Johann. 678
Schrœterus. Johann. 679
Schrœterus. Joh. Frideric. 585
Schrœterus. Mauritius 803
Schroverus. Joachim. 511
Schubartus. Gottofred. 357
Schultzius. Balthaſar 111
Schulzius. Gottofred. 357
Schurfius. Auguſtinus 1088
Schuyl. Florentius 275
Schwabus. Johann. 680
Schwalbacius. Janus Georg. 504
Schwammerdamius. Johann. 688
Schwartzenwald, Joh. Valent. à 695
Schwenckfeltius. Caſpar 163
Schylander. Cornelius 227
Schyronius. Johann. 680
Scipio. Sebaſtian. Coquillatus 962
Sclanovius. Hector 388
Sclanus, Salvus 955
Sclegelius. Paul. Marquartus 869
Scotus, Jacob. Martinus 488
Scotus. Michael 822
Screta. Henric. 402
Screta. Johann. 680
Scribonius. Guilielm. Adolph. 370
Scriverius. Petrus 606
Scrofa. Sebaſtianus 965
Scultetus. Bernhard. 131
Scultetus. Johann. 681
Scutellarius. Jacob. 495
Seberus. Wolffgang 1051
Sebizius. Joh. Albertus 513
Sebizius. Melchior 808
Segarra. Jacob. 495
Seger. Georgius 338
Seidelius. Bruno 133
Seidelius. Jacob. 495
Seidelius. Johann. 681
Seitz. Alexander 26
Seliger. Chriſtoph. 180
Senalis. Robert. 945
Sendivogius, Leſchius Michael 748
Sendivogius. Michael 822
Seneca. Lucius Annæus 758
Senenſis. Alexander 26
Senenſis. Hugo Bentius 471
Senex. Hieronym. 431
Sengius. Jeremias 506
Sengverdius. Arnold. 90
Senis. Franciſc. de 298
Senis. Hieronym. 431
Sennertus. Daniel 235
Septalius. Ludovic. 768
Seraphinus. Guilielm. 385
Seraphinus. Polydorus 924
Serapion. Johann. 681
Seraſius. 980
Serenus. Quintus 928
Sermoneta. Johann. 682
Sermundus. Caſpar 163
Serna. Joh. Gallego de la 586
Serrier. Trophimus 1030
Servius. Petrus 875. 906
Sethi. Simeon 970
Severinus. Marcus Anton. 774
Severinus. Marc. Aurelius 775
Severinus. Petrus 906
Severus 966
Severus. Nicolaus 843
Seyllerus. Abrahamus 3
Sgambatus. Johann. Andr. 515
Sibiliſta. Wendelinus 1050

Sibyllenus.

Sibyllenus. Petrus 906
Siccus. Johann. Anton. 520
Siderocrates. Samuel 959
Siegfried. Johann. 682
Sigismundus. Johann. 682
Sileber. Bartholom. 119
Silentarius. Paulus 871
Silento. Petrus de 907
Sillerus. Johann. 683
Simlerus. Josias 713
Simlerus. Paulus 871
Simocatus. Theophilactus 1000
Simon. Balthasar 111
Simoneta. Petr. Paul. 903
Simonius. Simon 979
Sinapius. Johann. 683
Singkeler. Sebastian. 965
Sinibaldus. Johan. Benedict. 541
Sirasus. 980
Sitonus. Johan. Baptist. 538
Slare. Frideric. 1092
Smetius. Henric. 402
Smitzius. Johann. Andreas 516
Smollius. Gottofred. 357
Smutzius. Michael Raphael 821
Snebergerus. Anton. 82
Snippendalius. Johann. 684
Snoyus. Reiner. 934
Socius. Nobilis 845
Soers. Martinus 791
Solanus. Narciss. 826
Soldus. Jacob. 495
Solenander. Reiner. 934
Solerius. Hugo 472
Solo. Gerhard. de 351
Someren. Cornel. à 227
Sommentius. Thomas 1024
Sommerus. Fabian. 267
Sommerus. Johan. Georg. 591
Sonerus. Ernest. 263
Sophia. Galeatus de S. 315
Sophia. Marsilius de S. 783
Sophista. Adamant. 7
Soranus. 981
Sorbait. Paulus de 871
Sorbinus. Arnold. 90
Soria. Didacus de 245
Sorranus. Ludovic. 769
Sotion. 981
Soto. Lazarus à 740
Sovirolius. Guilielm. 385
Spachius. Israel 716
Span. Laurent. 737
Spangenbergius. Johann. 684
Sperberus. Julius 725
Specht. Petrus 907
Spechtius. Johann. 684
Sperlingius. Johann. 684
Sperlingius. Otto 863
Spigelius. Adrianus 12
Spilenbergerus. David 242
Spina. Petrus de 907
Spinæus. Franc. 298
Spinellis. Johann. Paulus ex 654
Spithovius. Johann. 685
Spitzberg. Simeon Partlicius de 969
Spleisius. Stephan. 985
Sponius. Carolus 146. 1089
Sponius. Jacob. 495
Sporischius. Johann. 685
Sporlinus. Georg. 341
Sprecchis. Pompejus 925
Sprengerus. Philipp. Stephan. 921
Spuntonus. Johann. Baptista 538
Squarcialupus. Marcus 780
Stabilis. Francisc. 298
Staehelinus. Johan. Jacob. 615
Staht. Georg. Ernestus 325
Stainer. Bernhardin. 126
Stamlerus. Johann. 685
Stang. Francisc. de le 298

©BIUM

Stapedius. Henricus 402
Stapel. Johan. Bodæus à 543
Stathmio. Chriſtoph. 180
Stechanius. Andreas 53
Steebius. Johann. Chriſtoph. 553
Steeghius. Gottofred. 358
Steffecius. Stephanus 985
Stegmannus. David 242
Steinpeiſius. Martinus 792
Stella. Eraſmus 262
Stelliola. Nicolaus 843
Stellutus. Franciſc. 298
Stengelius. Carolus 146
Stengelius. Johann. 685
Stenglius. Lucas 756
Stenius. Simon 980
Steno. Nicolaus 843
Stephani. Robertus 945
Stephanus. *Alexandrinus* 981
Stephanus. *Athenienſis* 981
Stephanus. Carolus 146
Stephanus. Henricus 402
Stephanus. Nicolaus 845
Sterpinus. Johann. 687
Stetterus. Jon. Conrad. 559
Steve. Petr. Jacob. 894
Stieberus. Bernhard. 131
Stockerus. Johann. 688
Stockhamerus. Franciſc. 298
Stocklinus. Auguſtinus 97
Stocklinus. Conrad. 221
Stockuſius. Samuel 959
Stoius. Matthias 798
Stollius. Johann. 688
Strabus 985
Stratenus. Guilielm. 385
Strauſſius. Laurent. 737
Strectes. Paulus 873
Streitter. Joh. Hulderic. 611
Strobelbergerus. Joh. Stephan. 686
Stromajerus. Hieronym. 431
Stromajerus. Joh. Henric. 604
Stromajerus. Petrus 907
Stromajerus. Sebaſtian. 965
Stromajerus. Thomas 1024
Stromerus. Henricus 403
Struppius. Joachim. 511
Struthius. Joſeph. 712
Stubendorfius. Johan. 688
Stuckius. Joh. Guilielm. 597
Stullius. Johann. 688
Stupanus. Antonius 83
Stupanus. Emanuel 259
Stupanus. Johan. Nicol. 651
Sturmius. Johann. 688
Sturmius. Joh. Chriſtoph. 553
Sturmius. Reginald. 933
Sturmius. Rolandus 948
Sturmius. Samuel 959
Sturtiades. Georgius 341
Suardus. Paulus 873
Suavius. Leo 747
Suchten. Alexander à 27
Sueppius. Daniel 238
Suevus. Bernhard. 131
Sullius. Johann. 688
Surdis. Horatius de 470
Surianus. Hieronym. 431
Suſenbetus. Lazarus 740
Suſius. Joh. Baptiſta 538
Suter. Jacobus 496
Swalbatius. Janus Georg. 504
Swalbe. Bernhard. 131
Swammerdamius. Johann. 688
Sweertius. Emanuel 259
Sweickhardus. Joh. Jacob. 615
Sybillenus. Petrus 906
Sydenham. Thomas 1024. 1096
Syen. Arnoldus 90
Sylvanius. Bartholom. 119

Sylvati-

Sylvaticus, Benedictus 123
Sylvaticus, Joh. Bapt. 537
Sylvaticus, Matthæus 794
Sylvaticus, Nicolaus 844
Sylveſtrius, Rudolph. 952
Sylvius, Dethlevus 244
Sylvius, Franciſc. de le Boe 298
Sylvius, Jacobus 496
Sylvius, Johann. 689
Sylvius, Zacharias 1054
Syneſius. 990
Syngrapheus, Polyonymus 924
Syſſenbach, Melchior 811

T.

Tackenius, Otto 862
Tackius, Johann. 689
Taddæus 991
Tagaultius, Johann. 690
Taiſnierius, Johann. 690
Talduccius, Philipp. 921
Talentonius, Johann. 690
Taliacotius, Caſpar 163
Talpa, Petrus 907
Tamaro, Jacobus 499
Tamburinus, Hieronym. 432
Tanckius, Joachimus 511
Tanckius, Johann. 691
Tancredus, Latinus 730
Tandlerus, Tobias 1019
Tappius, Jacobus 499
Taranta, Valeſcus de 1036
Tardinius, Johann. 691
Tardy, Claudius 205
Tarentinus. 990
Tartagua, Gabriel de 315
Tatai, Georg. Kovacs 332
Tauladanus 990
Tauladanus, Robertus 945
Taurellus, Nicolaus 844
Taurerus, Mauritius 803
Tauriſanus, Bernhard. 126
Taurus, Palladius Rutilius 863
Tectander, Joſephus 712
Tectoriis, Franciſc. Maria de 289
Teleſius, Bernhardin. 127
Tentzelius, Andreas 53
Terelius, Dominicus 250
Terentius, Johann. 691
Terillus, Dominicus 250
Termarius, Nicolaus 845
Tertius, Julius 725
Teuberus, Johann. 691
Textor, Benedictus 123
Thaddæus 991
Thæreus, Joh. Cayttarus 555
Thalius, Johann. 691
Thanmüllerus, Georg. 341
Thavrerus, Cornelius 228
Thebaldus, Hieronym. 432
Thedeſcus, Hannibal 388
Theobaldus. 992
Theodoricus 993
Theodorus 994
Theodorus, Sebaſtianus 966
Theodoſius, Johan. Baptiſt. 538
Theomneſtus 999
Theon 999
Theophilus 1000
Theophilus, Chriſtian. 173
Theophraſtus 1001
Theſaurus, Camillus 138
Theyart, Jacobus 499
Thiermairius, Franciſc. Ignat. 287
Thileſius, Gottofr. 358
Thomas, Simon 980
Thomaſius, Franciſcus 300
Thomaus, Camillus 138
Thompſonus, Georgius 341

©BIUM

Thonerus. Auguſtin. 97
Thorius. Raphael 929
Thornburgius. Johann. 694
Thriverius. Dionyſius 248
Thriverius. Hieronym. 432
Thruſton. Malachias 771
Thuanus. Jacob. Auguſt. 474
Thurinus. Andreas 53
Thurneiſſerus. Leonhard. 746
Thurrianus. Bartholom. 119
Thyleſius. Antonius 83
Tiberius. 1026
Tiberius. Antiochus 60
Tidicæus. Franciſcus 301
Tigeon. Thomas 1024
Tilemannus. Johann. 694
Tilingius. Matthias 798
Timæus. Balthaſar 111
Timæus. Chriſtian. 173
Timplerus. Clemens 206
Tinellus. Zoroaſter 1056
Tinskerus. Georg. 341
Tiraquellus. Andreas 54
Tirellus. Mauritius 803
Titelmannus. Franciſc. 301
Toletanus. 1030
Toletanus. Gerhard. 352
Toletanus. Marcus 780
Toletus. Petrus 907
Toletus. Petr. Jacob. 894
Toll. Adrianus 13
Tomitanus. Bernhardin. 127
Torella. Caſpar 164
Toreus. Aloyſius 31
Torinus. Albanus 19
Tornamira. Johann. de 694
Torræus. Georg. 342
Torreblanca. Franciſc. 301
Torretus. Alexander 27
Torrinus. Bartholom. 119
Toſettus. Ludov. Charenſius 760
Toſius. Antonius 83
Tovar. Hieronym. à 433
Tovar. Simon è 980
Toxites. Michael 825
Traber. Zacharias 1054
Tozzus. Lucas 757
Trabona. Hiacinthus 412
Trachyenus. Nicol. Nancelius 841
Tragus. Hieronym. 433
Trallianus. Alexander 27
Tramenus. Ludovic. 769
Trapolinus. Petrus 907
Travaginus. Franciſc. 301
Travus. Sebaſtian. 966
Treviſius. Andreas 55
Trevus. Perſius 875
Trew. Abdias 1
Trincavellius. Victor 1039
Trismegiſtus. Hermes 411
Triſſinus. Aloyſius 31
Triſtan. Caſpar 165
Trithemius. Johann. 695
Triviſanus. Bernhardin. 127
Trochoreus. Johann. Keuſner. 622
Tronus. Petr. Martyr 898
Trotula. 1030
Trublerus. Joh. Frideric. 595
Trumphius. Johan. Georg. 591
Trunconius. Jacob. 499
Tucca. Paulus 873
Tudeccius. Simon Aloyſius 970
Tulpius. Nicolaus 845
Turcis. Antonius 83
Turcus. Franciſc. 301
Turnebus. Adrianus 13
Turnebus. Guilielm. 385
Turquetus. Theodor. 997
Turquetus. Theod. Mayern. 997
Turre. Franciſc. de 301

Turre. Georg. à 342
Turri. Georg. Comes à 342
Turrianus. Bartholom. 119
Turrianus. Johann. Paulus 654
Turrisanis. Turrisanus de 1031
Turrus. Georgius 342
Tussignanus. Petrus 907
Tylkowski. Adalbertus 7
Tysson. Edoardus 255. 1091

V.

Vadianus. Joachim. 512
Vadis Ægidius de 15
Vænius. Ernestus 263
Vaezius. Petrus 908
Vagetius. Johann. 695
Vairus. Leonhard. 746
Valdanius. Joseph. 712
Valentinius. Valentinus 1034
Valentinus. Basilius 120
Valentinus. Michael Bernhard. 813
Valeriis. Valerius de 1036
Valerius. Hieronym. 434
Valerius. Petrus 908
Valesius. Francisc. 302
Valetius. Antonius 83
Valla. Georg. 342
Vallembertus. Simon 980
Vallensis. Robert. 945
Valleriola. Francisc. 301
Valvason. Jacob. 500
Valverdus. Johann. 696
Vanninus. Julius Cæsar 722
Vannotius. Francisc. Maria 289
Varandæus. Johann. 696
Varesius. Aloysius 31
Varignana. Guilielm. 285
Varismannus. Johann. 697
Varolius. Constantius 224
Varro. 1037
Varro. Marc. Terentius 780
Vascus. Petrus 908
Vasques. Augustin. 97
Vassæus. Johann. 697
Vassæus. Ludovic. 769
Vasseur. Ludovic. le 769
Vatablus. Francisc. 304
Uberte. Marcellin. 773
Uberus. Georgius 343
Udenius. Utes 1049
Vechius. Paulus 873
Vechnerus. Matthæus 795
Vega. Christophor. à 180
Vege. Petrus de 908
Veiga. Thomas Roderic. à 1023
Vella. Georgius 343
Velschius. Georg. Hieronym. 329
Velsius. Justus 727
Velthusius. Lambert. 730
Vendelinus. Gottofred. 358
Venerius. Johan. Anton. 520
Venerosius. Hieronym. 434
Venetus. Michael 824
Ventura. Laurent. 738
Venustus. Anton. Maria 74
Verbezius. David 242
Verde. Francisc. 304
Verderius. Petr. 909
Vereycken. Gottofred. 358
Vergilius. Marcell. 773
Verheyen. Philipp. 922
Verhoofd. Lucas 757
Veridicus. Theophrast. 1002
Verignanus. Guilielm. 386
Verle. Johan. Baptist. 539
Vermostius. Daniel 238
Verney. Joseph. 713
Vertunianus. Francisc. 304

©BIUM

Verulamius. Franciſcus Baco 279. 1091
Verzaſcha. Bernhard. 131
Veſalius. Andreas 55
Veſalius. Franciſcus 304
Veslingius. Johann. 697
Veter. Johann. 698
Vezalus. Fabricius 269
Uffenbachius. Petrus 909
Ugo. 1038
Viana. Johann. de 698
Vicarius. Bartholom. 119
Vicecomes. Matthæus 795
Vicentinis. Alexander de 28
Victoriis. Leonhardus Faventinus de 746
Victorius. Angelus 59
Victorius. Benedictus 123
Victorius. Petrus 910
Vida. Marc. Hieronym. 779
Vidius. Vidus 1041
Vidius. Vidus, Jun. 1042
Vietor. Petrus 910
Viganus. Joh. Franciſc. 582
Vigianus. Æneas 17
Vigierius. Johann. 698
Vigilius. Johann. 698
Vigne. Michael de la 823
Vigo. Johann. de 699
Vigoreus. Nicolaus 845
Villacotta. Henric. 403
Villafranca. Blaſius 133
Villanova. Arnoldus de 90
Villanovanus. Michael 824
Villareal. Johann. de 699
Villarinus. Franciſcus 304
Vinario. Raym. Chaylin de 930
Vincentius. Nicolaus 845
Vindanionius 1046
Vindicianus. 1046
Vindingius. 873
Viottus. Bartholom. 119
Virdungius. Hieronym. Conrad. 419
Virdungus. Paulus 873
Viringus. Joh. Matth. 637
Viringus. Joh. Walterius 700
Viſcherus. Hieronymus 434
Viſcherus. Johann. 699
Viſna. Dominicus 251
Vitalianus. Antonius 83
Vitalis. Hieronymus 434
Vitalis. Sanctorius 960
Vitellius. Cornelius 228
Viviani. Vivianus 1046
Ulackveld. Johann. 700
Ulierdenus. Daniel 238
Ulmus. Fabius 268
Ulmus. Franciſcus 304
Ulmus. Joh. Franciſcus 582
Ulmus. Marc. Anton. 774
Ulſtadius. Philipp. 922
Ulſtenius. Theodoric. 994
Ultralæus. David 242
Unger. Bernhardus 132
Untzerus. Matthias 801
Vochs. Johann. 700
Voet. Daniel 238
Voetius. Gisbertus 353
Vogelius. Ewaldus 267
Vogelius. Tobias 1030
Voglerus. Valentin. Henric. 1032
Voigt. Johannes Caſparus Ignatius 550
Volaterranus. Raphael 929
Volckamerus. Johannes Georgius 591
Volder. Burcherus de 134
Volſchovius. Mævius 770
Vorm. Hobius van der 467
Vorſtius. Adolph. 10

Vorſtius. Ælius Everhard. 15
Uranius. Henricus 404
Uranius. Michael 824
Urbe veteri. Bartholomæus ab 119
Uroom. Radegundus 929
Urſinus. Johann. 700
Urſtiſius. Emanuel 259
Uterverius. Johann. Cornelius 560

W.

Wagnerus. Joh. Jacob. 615
Wagnerus. Michael 824
Wagnerus. Paulus 873
Walæus. Johan. 701
Waldſchmiedius. Joh. Jac. 615
Waldungus. Wolfgangus 1052
Waltherus. Bartholom. 119
Waltherus. Joh. Georg. 594
Warenius. Henricus 404
Warmbold. Simon 980
Warthonus. Thomas 1025
Warvaziovinus. Jacobus 500
Weberus. Joh. Cornel. 560
Weberus. Philippus 922
Wechtlerus. Johan. Conrad. 559
Weckerus. Hieronym. 434
Weckerus. Joh. Jacob. 615
Wedelius. Georg. Wolfgang. 343
Weickardus. Arnoldus 92
Weidenfeld. Joh. Segerus 681
Weidnerus. Johann. 701
Weigelius. Marſilius 783
Weinrichius. Martinus 792
Weinſenerus. Adamus 9
Weiskopf. Stanislaus 981
Weiſſenfelſus. Fabianus 267
Weizius. Jacobus 550
Welſchius. Gottofred. 358
Wenck. Caſpar 165
Wendelinus. Marc. Frideric. 778
Wepferus. Johann. 791
Wepferus. Joh. Jacob. 626
Werdenbergius. Joh. Frideric. 585
Werdmuller. Otto 863
Wernerus. Johann. 701
Wernherus. Georgius 343
Weſterburgius. Johann. 701
Whitakerus. Tobias 1030
Wiburgius. Petrus Johann. 896
Widemannus. Johann. 701
Widemannus. Marcus 781
Widman. Johann. 675. 702
Widmannus. Carolus 147
Wierus. Henric. 404
Wierus. Johann. 702
Wigandus. Joachim. Vitus 512
Wigandus. Johann. 703
Wilde. Jeremias 506
Wilde. Simon 980
Willet. Stephan. 985
Willichius. Jodocus 707
Willis. Thomas 1025
Williſius. Timotheus 1027
Williſſus. Johann. 703
Willius. Johan. Valentinus 695
Willughbæius. Franciſc. 304
Wimpinæus. Joh. Albertus 513
Winants. Theodorus 997
Winckelmannus. Chriſtian. 174
Wincklerus. Daniel 239
Wincklerus. Daniel, Jun. 239
Wincklerus. Gottofr. Chriſt. 353
Wincklerus. Nicolaus 845
Winſemius. Menelaus 812
Wintberger. Wolfgangus 1052
Winterus. Georg. Simon 1092
Wirdius. Sebaſtianus 966
Wirtzburgenſis. Ortolphus 859

Wita-

©BIUM

Witackerus. Tobias 1030
Witte. Henningus 391
Wittenbergius. Burchard. 134
Witteſtein. Carolus 147
Wittichius. Johann. 703
Witzelius. Joh. Ludovic. 631
Wolfius. Johann. 703
Wolffiltrigelius. Laurent. 738
Wolphardus. Marcus 781
Wolphius. Caſpar 165
Wormius. Olaus 855
Wormius. Guilielm. 386
Wotton. Eduard. 256
Woyna. Johann. 704
Wrahoroskius. Johann. 704
Wurffbainius. Joh. Paul. 654
Wynants. Theodorus 997

X.

Xenocrates 1052
Xenophon. 1052
Ximenes. Hieronym. 434
Ximenez. Franciſc. 304

Z.

Zabarella. Jacobus 500
Zaccagninus. Lælius 729
Zacchias. Paulus 873
Zacharius. Dionyſius 248
Zacutus. 1054
Zadith F. Hamuelis 1056
Zæmannus. Jacobus 500
Zaluzanius. Adamus 9
Zambeccarus. Joſeph. 713
Zanardus. Michael 824
Zanellis. Franciſc. de 305
Zanetinus. Hieronym. de 434
Zantuliete. Johann. de 704
Zara. Antonius 83
Zarottus. Cæſar 136
Zecchius. Andromachus 57
Zecchius. Hercules 406
Zecchius. Johann. 704
Zeigerus. Antonius 83
Zeiſius. Matthias 801
Zeiſoldus. Johann. 705
Zelator. Jonas 708
Zenon. Antonius 84
Zerbis. Gabriel de 315
Zieglerus. Adrianus 14
Zieglerus. Chriſtoph. 181
Zimalia. Ludovic. 769
Zimara. Marc. Anton. 775
Zinckius. Johann. 705
Zinerus. Nicolaus 845
Zoar. 1056
Zobelius. Frideric. 310
Zollikofferus. Hector 388
Zomerius. Johann. 705
Zonca. Johann. Maria 634
Zonellus Dominic. 251
Zornn. Bartholom. 119
Zoroaſter. 1056
Zovellus. Petr. Jacob. 894
Zozomenus. Johann. 705
Zuccarus. Marius 782
Zuihlius. Gerhard. 352
Zwingerus. Jacob. 500
Zwelferus. Johann. 705
Zwingerus. Theodorus 997.999
Zynthus. Hieronym. 434
Zypæus. Franciſcus 305

CATALO-

CATALOGUS

Authorum, quorum Vitæ breviter in hoc Opere describuntur.

A.

Ben Ezra. Abrahamus 2
Abenzoar. Abhomeron 2
Acorombonus. Hieron. 412
Actuarius. 6
Ægineta. Paulus 865
Æsculapius. 17
Aetius. 17
Agricola, Georg. 321
Agrippa, Henric. Cornel. 392
Akakia. Martin. 783
Albertus Magnus 21
Albucasa. 22
Albuleizor. Algvazir 28
Aldrovandus. Ulysses 1047
Alexandrinus. Julius 717
Alexandrinus, Nicol. 829
Alkindus, Jacob. 473
Allaxinus. Jacob. 473
Almenar, Johann. 514
Alpinus. Prosper 925
Alsaharavius 34
Altomari. Donatus Anton. ab 251
Ammonius. Joh. Agricola 512
Andernacus. Joh Guntherius 597
Anglicus. Johann. 516
Aphricanus. Constantin. 223
Apitius. Cælius 134
Apono, Petrus de 878
Apuleius. Lucius 758
Aquapendente. Hier. Fabric. ab 420
Aquilanus. Sebastian. 961
Arantius. Julius Cæsar 718
Archigenes. 86
Arculanus. Johann. 520
Ardoynis. Santes de 960
Argenterius. Johann. 521
Argillata. Petrus de 879
Aristoteles 87
Asclepias 93
Astarius. Blasius 132
Averroes. 94
Augenius, Horatius 468
Augustis. Quiricus de 928
Aurelianus. Cælius 135
Avicenna. 98
Austrius. Sebastian. 962

B.

Baccanellus. Johann. 524
Baconus. Francisc. 279
Bærsdorp. Cornelius à 225
Baldach. Canamusalus de 138
Baldinus. Bernhardin. 125
Banzerus. Marcus 777
Barbarus. Hermolaus 411
Bartholinus. Caspar 148

©BIUM

Bartholinus. Erasmus 261
Bartholinus. Thomas 1003
Bartoletus. Fabricius 269
Bartolinus. Laurent. 731
Barziziis, Christophorus de 174
Battus. Conradus 206
Battus. Levinus 748
Bayro. Petrus de 880
Bechius. Philipp. 911
Beckerus. Daniel 230
Bellacatus. Aloysius 30
Bellonius. Petrus 880
Benedictus. Alexander 23
Benivenius. Anton. 61
Bentius. Hugo 471
Bertapalia. Leonhard. 740
Bertrutius. Nicolaus 830
Beslerus. Hieronym. 413
Beslerus. Michael. Rupert. 821
Biesius. Nicol. 830
Bodenstein. Adamus à 7
Boligninus. Angelus 57
Bonaciolus. Ludovic. 760
Borgesius. Johann. 545
Botallus. Leonhard. 741
Bottonus. Albertinus 19
Bra. Henric. à 391
Brasavolus. Anton. Musa 77
Brancaleon. Joh. Francisc. 581
Brendelius. Zacharias 1052
Brissotus. Petrus 882
Brixiensis. Guilielm. 371
Bronzerius. Joh. Hieronym. 608
Brucæus. Henricus 392
Brunn. Joh. Jacob. à 611
Brunnerus. Balthasar 109
Brunsfelsius. Otto 859
Brunus. 132
Bucius. Dominic. 248
Budæus. Guilielm. 371

C.

CAballus. Francisc. 283
Cæsalpinus. Andreas 40
Caimus. Pompejus 924
Cajus. Johann. 547
Calanus. Prosper 927
Calvus. Marc. Fabius 778
Camerarius. Joachim. J. F. 508
Campegius. Symphorian. 986
Campolongus. Æmilius 15
Capellanus. Johann. 549
Capellutus. Roland. 948
Capivaccius. Hieronym. 413
Cardanus. Hieronym. 415
Caristius. Diocles 246
Cartagena. Antonius 62
Carvinus. Johann. 549
Cassanus. Francisc. 284
Casserius. Julius 722
Cassius. Felix 166
Castellanus. Honorat. 467
Castellus. Petr. Vascus 908
Cauliaco. Guido de 368
Celsus. Aurelius Cornel. 100
Cermisonus. Anton. 62
Chiffletius. Johann. Jacob. 611
Cigalinus. Francisc. 284
Cigalinus. Paulus 867
Clementinus. Clementius 205
Clusius. Carolus 130
Cocles. Bartholom. 115
Coiter. Volcherus 1049
Colle. Johann. 555
Columella. Luc. Jun. Moderat. 758
Concoregio. Johann. de 556
Confalonerius. Johann. Bapt. 525
Conringius. Hermann. 407
Copus. Guilielm. 372
Cordus. Euricius 265
Cordus. Valerius 1034

Cornarius.

Cornarius. Janus 502
Corteſius. Johan. Bapt. 575
Coſtæus. Johann. 560
Craſſus. Paulus 868
Crato. Johann. 561
Gremonenſis. Gerhard. 349
Criton. 228
Cronenburgius. Bernh. Deſſen. 128
Cruſerius. Hermann. 408
Cuno. Johann. Clemens 554
Curæus. Joachim. 509
Curtius. Matthæus 793
Curtius. Nicolaus 832
Sylvaticus. Matthæus 794

D.

DAmaſcenus. Janus 504
Damaſcenus. Johann. 563
Democritus. 243
Deſſenius. Bernhard. 128
Deuſingius. Antonius 73
Dioſcorides. Pedacius 874
Dodonæus. Rembert. 935
Doldius. Leonhard. 741
Dondis. Jacobus de 480
Dorſtenius. Theodoric. 993
Dovynetus. Jacobus 480
Dryander. Johann. 573
Duretus. Ludovic. 761

E.

EBenus. Philipp. Ludovic. 919
Echtius. Johann. 574
Elimithar. 258
Ellingerus. Andreas 44
Elluchaſem. 258
Emericus. Franciſc. 285
Epheſius. Ruffus 952
Eraſtus. Thomas 1013
Eſculo. Saladinus de 952
Eſthius. Lubertus 751
Evax. 264

F.

FAbricius. Guilielm. 373
Falco. Johann. 576
Fallopius. Gabriel 311
Faventinus. Leonellus 746
Felicianus. Joh. Bernhard. 541
Fendius. Melchior 806
Fernelius. Johann. 577
Ferrerius. Augerius 95
Ferrus. Alphonſus 32
Fienus. Thomas 1017
Florentia. Gentilis de 318
Fludd. Robertus 941
Foeſius. Anutius 84
Fontanus. Dionyſius 247
Foreſtus. Petrus 888
Forolivienſis. Jacob. 481
Fracaſtorius. Hieronym. 422
Frambeſarius. Nicolaus Abrah. 829
Francancianus. Anton. 69
Fraſcatus. Gabriel 314
Friſius. Gemma 318
Friſius. Laurent. 731
Frizimelica. Franciſc. 286
Fuchſius. Leonhard. 741
Fuchſius. Remaclus 934
Fuiren. Henric. 394
Fulginas. Gentilis 318
Fumanellus. Anton. 69
Furno. Vitalis de 1046

G.

GAbrielius. Gabriel 314
Gaienus. Claud. 183
Garbo. Dinus de 245
Garbo. Thomas de 1018

©BIUM

Gariopontus. 316
Gaſſarus. Achilles Pirminius 5
Gatinaria, Marcus 778
Gazius. Anton. 70
Gemma, Friſius. 318
Gengerus. Jacobus 483
Gerhardus. Theodoric. 994
Geſnerus, Conrad. 206
Giſelinus. Victor 1038
Gordonius, Bernhard. 128
Gorræus. Johann. 595
Gradi. Antonius de 71
Gradibus. Johann. Matthæus 637
Gratarolus. Guilielm. 376
Gravius. Ludovic. 763
Gregorius, Martinus 786
Greiffius. Frideric. 306
Grunbeckius. Joſeph. 709
Gryllus. Laurent. 732
Gvainerius. Anton. 72
Gvarinonius, Chriſtoph. 176
Gvaſtavinus. Julius 723
Gvilandinus. Melchior 807
Gunthetius. Johann. 597

H.

HAly Abbas 387
Haly. Rodoham 387
Hartmannus. Johann. 599
Havenreuter. Joh. Ludovic. 631
Helmont. Joh. Baptiſta van 528
Helwigius. Johann. 601
Henerus. Renatus 937
Heraclides. 404
Hermes Triſmegiſtus 411
Heurnius. Johann. 605
Heurnius. Otto. 852
Heyl. Chriſtoph. 177
Hildanus. Guilielm. Fabric. 373
Hippocrates. 435
Hoffmannus. Caſparus 156
Hollerius. Jacob. 484
Honeſtis. Chriſtoph. Georg. de 176
Horatianus. Octavian. 846
Hornius. Caſparus 159
Horſtius. Gregorius 359

J.

JAcchæus. Gilbertus 352
Jacchinus. Leonhard. 744
Januenſis. Simon 971
Imperialis. Johann. Baptiſt. 531
Ingolſtetterus. Johann. 618
Ingraſſias. Johann. Philipp. 658
Jovius. Paulus 868
Joubertus. Laurentius 733
Iſaac. 714
Jungermannus. Ludovic. 764
Junius. Adrianus. 11

K.

KEntmannus. Johann. 622
Ketam. Johann. de 622
Keufnerus. Johann. 622
Kirſtenius. Georgius 332
Kirſtenius. Petrus 896
Kragius. Andreas 45

L.

LAcuna. Andreas 46
Landus. Baſſianus 121
Lanfrancus. 730
Langius. Chriſtianus 169
Langius. Johann. 625
Largus. Scribonius 961
Laurentius. Andreas 47
Laurentianus. Laurentius 735
Legius. Leonhard. 745
Lemnius. Levinus 748

Len-

Lentiis. Mundinus de 826
Leo. Ambroſius 36
Leonicenus. Nicolaus 837
Leonida. 747
Libavius. Andreas 47
Linacer. Thomas 1020
Linden. Anton. Antonid. van der 60
Linden. Joh. Anton. van der 516
Lobelius. Matthias 796
Locatellus. Ludovicus 764
Longolius. Gisbertus 353
Leonicerus. Adamus 8
Lonicerus. Johann. 627
Ludovicus. Antonius 73
Lullius. Raymundus 930
Luſitanus. Amatus 34
Lycius. Herodotus 411

M.

MAcer. Æmilius 16
Magninus. 770
Maimonides. Rabbi Moyſes 929
Majolus. Laurentius 735
Mamfredus. Hieronym. 424
Manardus. Johann. 632
Mantinus. Jacobus 487
Maranta. Bartholom. à 116
Marcellus. 771
Marius. Georgius 333
Marlianus. Johann. 635
Martius. Galeottus 316
Maſſa. Nicolaus 838
Maſſarias. Alexander 24
Maſſarius. Franciſc. 290
Mathiſius. Cornel. Henric. 226
Mattenburgius. Johann. 635
Matthiolus. Petr. Andr. 876
Melampus. 804
Melanelius. Matth. Theod. 798
Menapius. Guiliel. Inſulanus 379
Mercatus. Ludovic. 765
Mermannus. Thomas 1011
Metcklinus. Georg. Abrah. Sen. 319
Mercurialis. Hieronym. 424
Meſues. Johann. 640
Meurerus. Chriſtoph. 178
Meurerus. Wolffgang. 1051
Michaelis. Johann. 641
Minadous. Johann. Thom. 693
Mizaldus. Antonius 75
Moebius. Gottofred. 356
Moglingius. Daniel 234
Mohanus. Johann. 643
Monardes. Nicolaus. 839
Monavius. Petrus 900
Montagnana. Bartholom. 116
Montanus. Johan. Baptiſta 532
Montiſianus. Marc. Anton. 774
Montius. Pamphilus 864
Montuus. Hieronym. 428
Mundella. Aloyſius 30
Montius. Sebaſtianus 963
Mundius. 825
Munſterus. Johann. 645
Mutiis. Donatus à 252
Myrepſus. Nicolaus 840

N.

NÆvius. Caſparus 161
Neander. Michael 819
Nevianus. Marcus 779
Nicander. 828
Nicolus. Nicolaus 841
Niger. Antonius 79
Nigris. Sillanus de 969
Niphus. Auguſtinus 96
Nonus. 846
Nymannus. Gregorius 364

©BIUM

O.

Occo. Adolphus 10
Oddis. Oddus de 847
Oddus. Marcus 779
Odoricus. Johann. 651
Opſopœus. Johann. 651
Optatus. Cæſar 136
Oribaſius. 857
Oroſcius. Chriſtophorus 178
Oſtenfeld. Chriſtianus 173

P.

Paaw. Petrus 901
Paniza. Ludovicus. 767
Pantinus. Guilielm. 361
Paracelſus. Aureol. Philipp. Theophraſt. 101
Parolinus. Antonius Maria 74
Partibus. Jacobus de 490
Paternus. Bernhardinus 126
Patina. Benedictus 122
Paulus. Petr. Franciſc. 891
Paulli. Simon 972
Peletarius. Jacobus 491
Pelshoferus. Joh Georgius 589
Perſius. Philippus 920
Petræus. Henricus 399
Petreius. Simon 973
Petronius. Alexander Trajan. 27
Peucerus. Caſparus 162
Philaretus. Gilbertus 352
Philarius. 910
Philo. 922
Philotheus. 922. 1000
Pincier. Johann. 660
Pintor. Petrus 904
Placentinus. Julius Caſſerius 722
Placotomus. Johann. 661
Planerus. Andreas 52
Planerus. Johann. 661
Platearius. Johann. 662
Platerus. Felix 271
plinius. Cajus 237
Polcaſtris. Sigismundus de 969
Polichius. Martinus 788
Polybus. 924
Pona. Franciſcus 393
Pontanus. Johannes 662
Poſthius. Johannes 668
Præpoſitus. Nicolaus 842
Prævotius. Johannes 663
Pratenſis. Jaſon 505
Protoſpathaius 1001
Pſellus. Michael 820
Ptolotheus. 1000
Puteanus. Guilielm. 382
Pylander. Georgius 336
Pythagoras. 928

Q.

Queccius. Gregorius 364

R.

Rabelæſus. Franciſc. 294
Raſartus. Joh. Baptiſt. 537
Rauwolfius. Leonhardus 745
Renerius. Johannes 665
Rhazer. Abubeter 3
Rheginus. Nicolaus 842
Rhodion. Eucharius 264
Rhodius. Ambroſius 37
Rhumelius. Johann. Conrad. 559
Richardus. 938
Ricius. Paulus 871
Riif. Gualter. Hermann. 365
Rinius. Benedictus 122
Riolanus. Johannes 667
Rogerius. Johann. Nicolaus 651

Rolfin-

Rolfinckius. Guernerus 367
Romanus. Ægidius 14
Rondeletius. Guilielmus 384
Rorarius. Nicolaus 843
Rota. Michael Angelus 812
Roth. Sebaſtianus 962
Ruellius. Johannes 674
Rulandus. Martinus, Fil. 790
Rufius. Laurentius 736
Ruſticus. Petrus Antonius 878

S.

SAchs. Philipp. Jacob. 914
Salvianus. Hippolytus 466
Sambucus. Johannes 685
Sanctus. Marianus 781
Savonarola. Johann. Michael 643
Saxonia. Hercules 405
Scaliger. Julius Cæſar 721
Schegkius. Jacobus 493
Schelhammerus. Chriſtoph. 179
Schenckius. Johannes 676
Schenckius. Johan. Theod. 691
Schillerus. Joachimus 511
Schlegelius. Paul. Marquart. 869
Schœnfeldt. Victorinus 1038
Scholtzius. Laurentius 736
Schröterus. Johann. 679
Schröterus. Joh. Frideric. 585
Scultetus. Johannes 680
Sebizius. Melchior 808
Seidelius. Bruno 133
Sengius. Jeremias 506
Sennertus. Daniel 235
Septalius. Ludovicus 768
Serapion. Johannes 681
Sclanus. Salvus 955
Seth. Simeon 970
Severinus. Petrus 906
Sinapius. Johann. 685
Smetius. Henricus
Snoyus. Reinerus
Solenander. Reinerus 934
Solo. Gerhardus de 351
Sonerus. Erneſtus 263
Sophia. Galeatius de S. 315
Sophia. Marſilius de S. 783
Soranus. 981
Spigelius. 12
Spina. Petrus de 907
Stella. Eraſmus 262
Stephanus. 981
Steve. Petrus Jacob. 894
Strabus. 395
Stromerus. Henricus 403
Struthius. Samuel 712
Stupanus. Johan. Nicol. 651
Sturtiades. Georgius 341
Suartus. Paulus 873
Sylvius. Franciſc. de le Boe 298
Sylvius. Jacobus 496

T.

TAgaultius. Johann. 690
Taliacotius. Caſparus 163
Tandlerus. Tobias 1029
Tappius. Jacobus 499
Taranta. Valeſcus de 1036
Taurellus. Nicolaus 844
Taurerus. Mauritius 803
Taurus. Palladius Rutilius 836
Thaddæus. 991
Theodoricus. 993
Theophilus. 1000
Theophraſtus. 1001
Thomæus. Camillus 138
Thriverius. Hieronym. 432
Thurinus. Andreas 53

Toletanus.

©BIUM

Toletanus. Gerhard. 1352
Toletus, Petrus 907
Torinus, Albanus 19
Toxites. Michael 823
Tragus. Hieronym. 433
Trallianus. Alexander 27
Trew, Abdias 1
Trincavellius, Victor 1039
Trismegistus. Hermes 411
Trissinus, Aloysius 31
Trivisanus. Bernhardinus 127
Trochoreus. Joh. Keufnerus 622
Turnerus. Guilielm. 385
Turrisanis. Turrisanus de 1031

V.

Vadianus. Joachimus 512
Valla. Georgius 342
Valleriola. Francisc. 301
Vallesius. Francisc. 302
Varignana. Guilielm. 385
Varolius. Constantius 224
Varro. Marcus Terentius 780
Vassæus. Johannes 697
Vega. Christophorus à 180
Veiga. Thomas à 1023
Velschius. Georg. Hieronym. 329
Vergilius. Marcellus 773
Verulamius. Francisc. Bacon. 279
Vesalius. Andreas 55
Victoriis. Leonellus Faventinus de 646
Victorius. Benedictus 125
Vidius. Vidus 1041
Vigo. Johann. de 699
Villanova. Arnoldus de 90
Villanovanus. Michael 824
Vindicianus. 1046
Vischerus. Hieronym. 434
Vischerus. Johann. 699
Ulmus. Francisc. 304
Ulstadius. Philippus. 922
Voglerus. Valentin. Henric. 1032
Vorstius. Adolphus 10
Vorstius. Ælius Everhard. 15
Ursinus. Johannes 700

W.

Weckerus. Johan. Jacob. 615
Wierus. Johann. 702
Wilde. Simon 980
Willichius. Jodocus 707
Willis. Thomas 1025
Wolfius. Johannes 703
Wormius. Olaus 855

Z.

Zacutus. 1054
Zenon. Antonius 84
Zerbis. Gabriel de 315
Zoar. 1056
Zoroaster. 1056
Zwingerus. Jacobus 500
Zwingerus. Theodorus 997

FINIS.

©BIUM

ERRATA.

Quemadmodum vix credibile eſt, ullum unquam, ullâ ſine labe, prodiiſſe Librum; ita nec nobis poſſibile fuit, noſtrum hunc, ſine mendis, in publicum emittere. Quas fugitivâ reviſione, & ſæpe quaſi aliud agendo, deprehendimus, ita, ſi libet, corrigere licet.

PAg. 59. col b. lin. antepenultimâ pro FABRI leg. FABER. p. 110 & 111. aliqui Authores confusè locati ordine Alphabetico ita invicem ſequantur: Balthas. du Duval.: Balthas. Eislinger: B. Fabricius: B. Han: B ab Hernden: B. Kisvvetter: B. Klein: B. Piſanellus: B. Scheiderus &c. p. 115. col. a. l. 1. pro Bartholomæus leg Bartholomæus. p. 120. col. a. lin. 23. pro ævi leg. æri. p. 130. col. b. lin. 21. pro Tarttai leg Tartari. p. 128. col a. lin. 36. pro CAMMILLUS leg. CAMILLUS. p. 156. col. b. lin. 4. pro Comparatio leg Comparatio p. 263. col. a. lin. 26. pro HEINRICUS leg. HENRICUS p. 319 col. b lin. 33. pro centinuò leg. continuò. pag. 158. col. a. lin. 25. pro Pathologia In parva leg. Pathologia parva. p. 189. col. b. lin. 20. pro CLSSE leg CLASSE. p. 192. col. b. lin. 32. pro QUNTA leg. QUINTA. p. 206. col. b. lin. 1. pro ANEN leg. ANTEN. pag. 320. col. a. lin. 16. pro 1683. leg. 1684. pag. 332. col. b. lin. 12. pro accutis leg. acutis. pag. 332. col. a lin. 3. pro GEORIUS leg. GEORGIUS. p. 334. col b. pro PIERIUS leg PIERERIUS. p. 341. col. b. lin. 28. pro tribas leg. tribus. p. 352. col. b. lin. 6. pro GILBETUS leg. GILBERTUS. p. 358. col. a lin. 27. pro STEECHIUS leg. STEEGHIUS. pag. 363. col. b Authores ordine confuſo ita Alphabetico invicem ſequantur; Gregor. Martinus: Gregor. Michaelis: Gregor. Morellus. p. 374. col. a. lin. 27. pro uns leg unus. p. 374 col. a. lin. 3. pro Grisbalenſibus leg. Grisbacenſibus. pag. 375. col. b. lin. 15. pro Gangrena leg. Gangræna. pag. 384. col. a lin. 2. pro RONDELETIVUS leg. RONDELETIUS. p. 396. col b. lin. 6. pro ADRIANUS leg. HADRIANUS. p. 397. col. b. lin. 1. pro Eſculentis de leg. Eſculentis &. p. 402. col. a. lin. 16. pro SRETA leg. SCRETA. pag. 417. col. b. lin. 1. pro abſotiſſima leg. abſolutiſſima. p. 473. col. b. lin. 1. pro Et Patavii, apud leg. Lugduni, apud Johannem Mareſchallum. p. 504. col. a. lin. 20. pro DAMAGENUS leg. DAMASCENUS. p 506. col. a. lin. 12. pro in Fatinum leg. in Latinum. p. 533. col. b. lin. 1. pro Alte- leg. Alter. p. 536. col. a. lin. 35. pro exhihentur leg. exhibentur. pag. 537. col. b. lin. 36. pro Anevryſmate leg. Anevriſmate. p. 541. col. a. lin. 18. pro deſtilentiæ leg. Peſtilentiæ. p. 543. col. a. lin. 23. pro iteratæ leg. iterati. p. 555. col. a. lin. 1 pro COYTTARUS leg. COITTARUS. p. 601. col. b. lin. ult. pro Helvvigio leg. Helvvigo. pag. 611. col. a. lin. 9. pro HULDERICHUS leg. HULDERICUS. p. 680. col. b. lin. 23. pro qui recenter leg. quàm recenter. pag. 708 col. b. lin. 22. pro in 3. leg in 8. p. 736. col. a. lin. 4. pro MARUCINUS leg. MAURICINUS. p. 795. col b. lin. 3. pro varis leg. raris. p 795. col. b lin. 5. pro Conſultationis leg. Conſultationis. p. 795. col. b. lin. 11. pro lectione leg. ſectione. pag. 830. col. a. lin. 12. pro BARNHARDUS leg. BERNHARDUS. p. 897. col. a. lin. 4 pro confectâque leg. confectisque. pag. 927. col. b. lin. 23. pro Cemmarum leg. Gemmarum. p. 934. col. a. lin. 24. pro Rinaldus leg. Reinaldus. p. 944. col. a. lin. 8. pro GROPRETIUS leg. GEOPRETIUS. pag. 956. col. b. lin. 34. pro FUSCHIUS leg. FUCHSIUS. p. 962. col. a. p. 2. pro ubique leg. ibidem. p. 990. col. b. lin. 26. pro OCYORIS leg. OCYORUS p. 1020. col. a. lin. 11. pro citra leg. circa. pag. 1074. col. a. lin. 3. pro membrorum leg. morborum.

©BIUM

In Catalogo Authorum, quorum Cognomen præponitur

PRo Gemma: Joh Bapt. 427. leg. 527. pro Hertodt. Joh. Fordinand. leg. Hertodt, Joh. Ferdinand. pro Khonn. Alphons. 34. leg. Khonn Alphons 33. pro Kohn. Alphons 34. leg. 33. pro Loſſius: Frideric. 1091. 309. leg. Loſſius. Frider. 308. 1091. pro Meata leg. Meara. pro Mery. Antonius leg. Mery. Antiochus. pro Palatius, Joh. 635. leg. Palatius. Joh 353. pro Rolfinckius, Gvern. 367. 109. leg. Rolfinck. Gvern. 367. 1093. pro Santacruce. Alphons. 33. leg. Santacruce Alphons. 34. pro Stubendorfius. Johann. 688. leg. Stubendorfius: Joſephus.

Cætera, quæ inter manifeſta errata nondum referre auſi ſumus, in Præfatione ad Librum I. membratim indigitavimus.

