

Lenain, Lazare. - La science cabalistique, ou l'art de connaître les bons génies qui influent sur la destinée des hommes, avec l'explication de leurs talismans et caractères mystérieux et la véritable manière de les composer, suivant la doctrine des anciens mages égyptiens, arabes et chaldéens, recueillie d'après les auteurs les plus célèbres qui ont écrit les hautes sciences...

Amiens, 1823.

Cote : Ms 5365

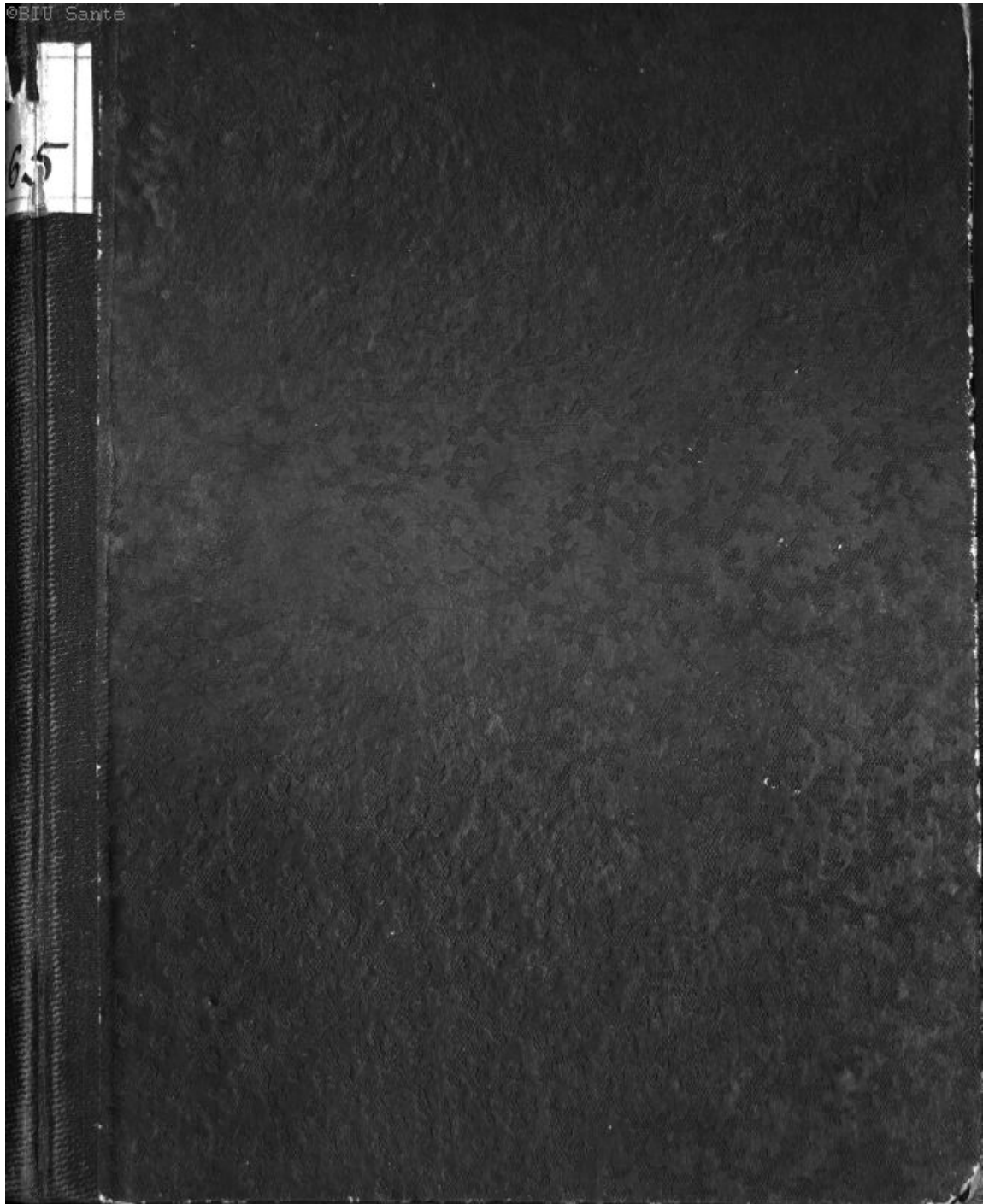





La Science Cabalistique,

ou

l'art de connaître les bons Génies

Qui influent sur la destinée des hommes, avec l'explication de leurs talismans et caractères mystérieux, et la véritable manière de les composer; suivant la doctrine des anciens Magies, Egyptiens, Arabes, & Chaldéens, recueillie d'après les Auteurs les plus célèbres qui ont écrit sur les Hautes-Sciences.

Dédiée aux amateurs de la vérité,
Par Lénain.

Descends du haut des cieux, auguste Vérité,
Répands sur mes écrits ta force et ta clarté.
Voltaire, *l'Épique*, chant 1er.



À Paris,

Chez l'Auteur, au Cabinet de Lecture, place Saint-Vincent, n. 1.

1823.



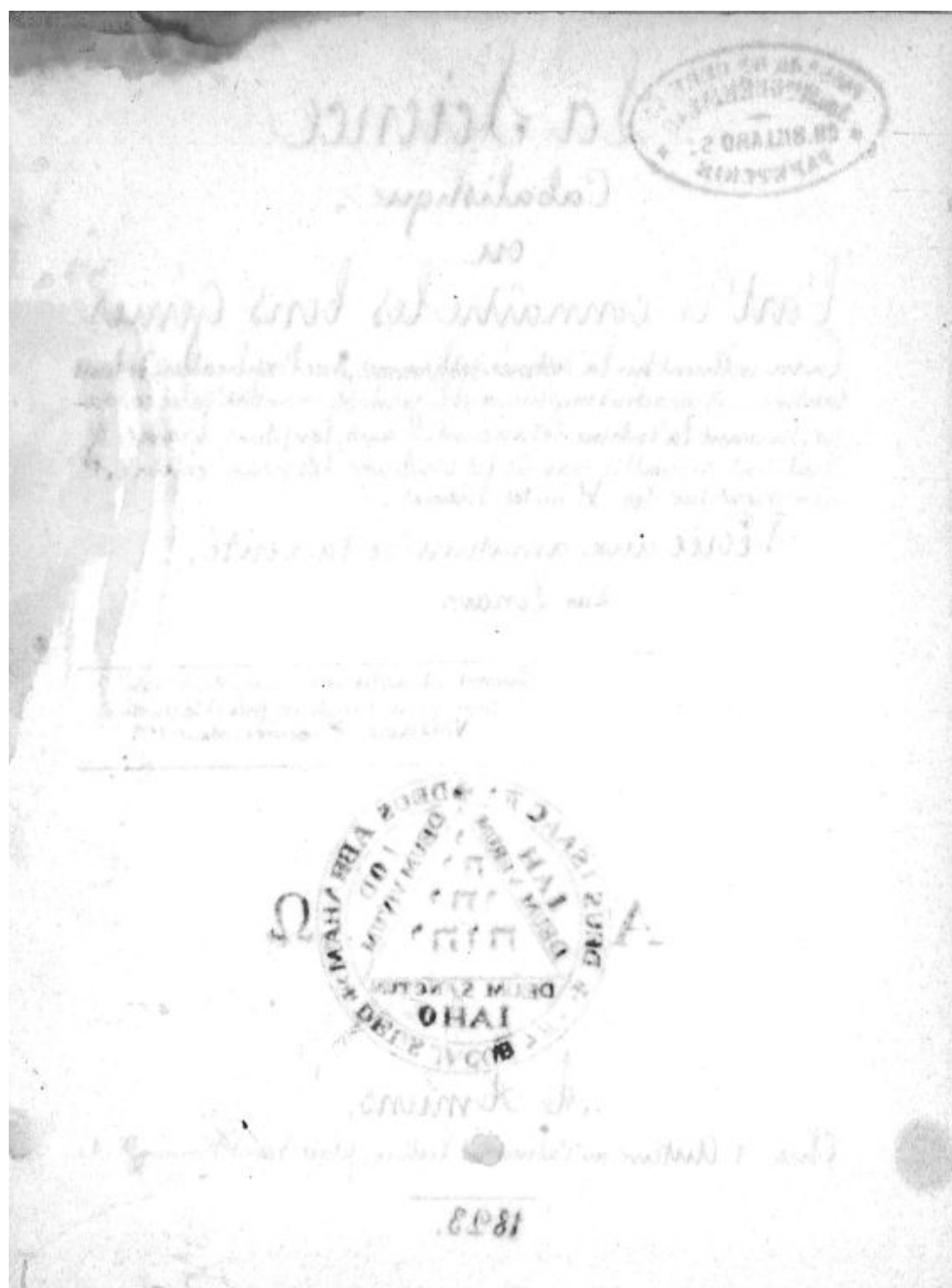

Avertissement

Le but de cet ouvrage est de faire connaître au public en quoi consiste la Magie, afin que chacun puisse s'en faire une idée juste, car l'ignorance diabolise tout ce qu'elle ne connaît point. Il ne peut être confondu avec le petit Albert, le Dragon rouge, & tant d'autres rapsodies qui ne méritent point d'être citées.

Il est le fruit d'un travail que j'ai longtemps médité, pour retrouver une science qui était perdue dans la nuit des temps. Car le peu qui il nous reste des Anciens, ne se rencontre que par fragments dans quelques ouvrages rares et dont la plus grande partie n'est point imprimée. En général, les auteurs qui ont traité sur ce sujet, écrivaient d'une manière si obscure, si abstraite, qu'il est impossible de les comprendre, à moins que d'en avoir la clef.

Je me suis donc borné à écrire le plus & clairement & le plus simplement possible, en sorte que tous les lecteurs le comprennent; il est même

classique dans la manière d'être si toutefois je puis me servir de cette expression.

J'ai remarqué en outre, que tous ceux qui ont écrit sur les sciences occultes, ont tous voilé leurs écrits les uns par des énigmes, les autres par des symboles & des emblèmes; d'autres se sont servis des fables de la Mythologie (*), afin de cacher leurs mystères aux profanes; de manière que leurs secrets n'étaient connus que de leurs adeptes.

Je ne promets pas des choses impossibles; je ne veux parler que de la science des anciens Mages Egyptiens, Chaldéens, Arabes, &c.

Enfin, le fruit de mes recherches & de mes veilles m'a conduit à la connaissance des bons génies. Je me suis particulièrement attaché à connaître leurs influences, leurs qualités élémentaires, les

(*) Ceux qui désirent connaître l'explication mystique des fables des Anciens & les Mystères de toutes les religions, doivent avoir recours à l'Origine des Cultes par Dupuis. Si l'on s'applique à la lecture de cet ouvrage, on parviendra sans peine à découvrir tous les mystères secrets des sciences occultes, quoique cependant je ne partage pas, sous les autres rapports, les systèmes de Dupuis.

diverses parties de la sphère où ils président, avec leurs révolutions sur les jours & sur les heures, enfin, leurs talismans mystérieux, que j'ai recueillis avec le plus grand soin, sur les manuscrits les plus rares, ainsi que leur explication & la manière de les composer, pour qu'ils soient favorables à ceux qui les invoquent, à cet effet, je les ai distribués par ordre dans la Sphère Cabalistique.

À l'aide de ces tables, on voit les jours, les heures que les Génies dominent; en sorte que pour connaître son Génie, il suffit de savoir le jour & l'heure de sa naissance. Ensuite, si l'on cherche le jour et l'heure dans ces mêmes tables, on trouvera le nom du Génie de la personne, l'influence qu'il a sur sa bonne et mauvaise destinée.

Voici, lecteur, le produit de mes recherches; je désire qu'elles vous soient agréables.

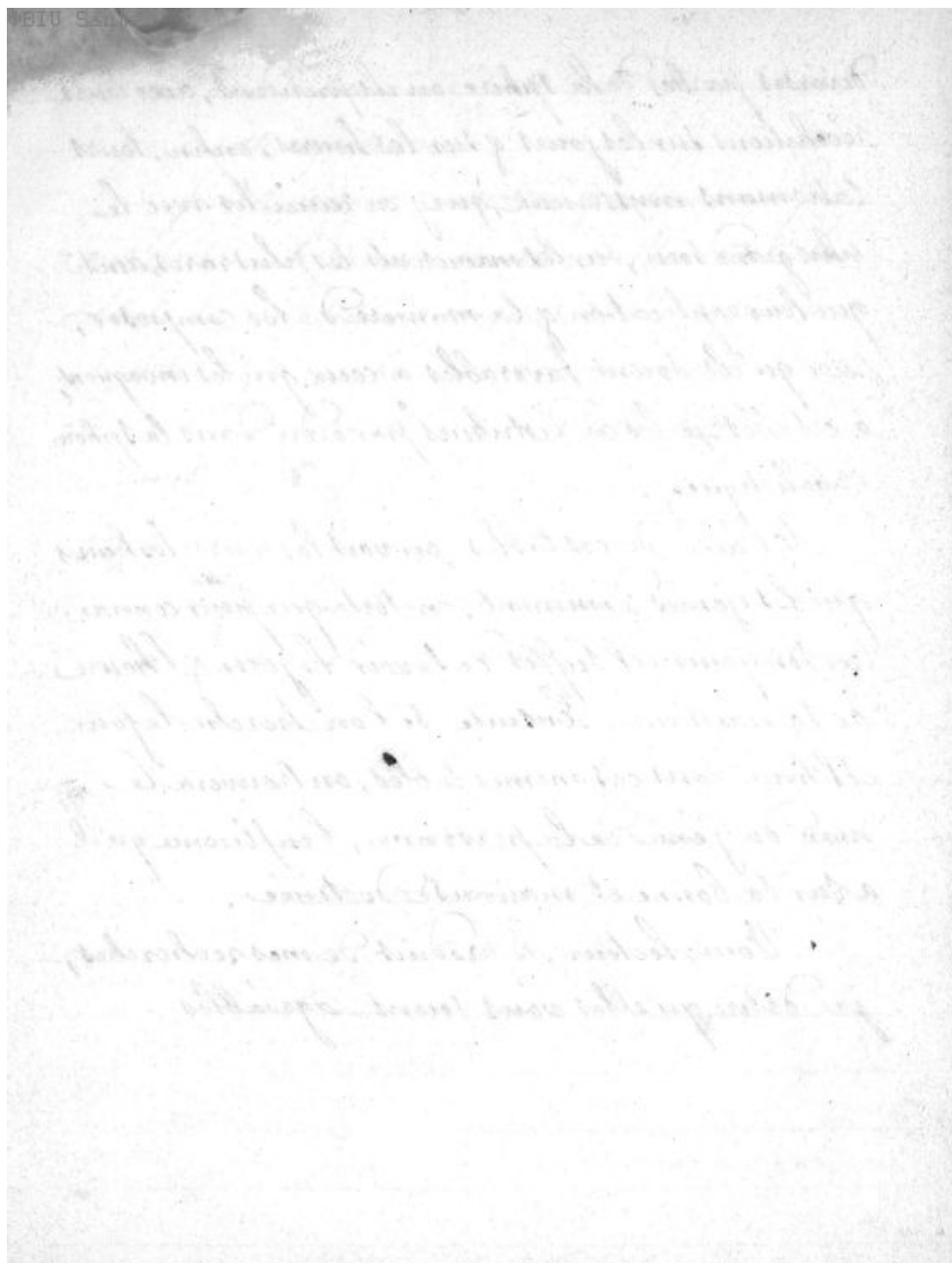

Du nom de Dieu & de ses attributs.

Les Cabalistes expriment le nom de Dieu, par une seule lettre nommée *iod*, ainsi figurée ; elle forme la dixième lettre hébraïque, et correspond également au nombre 10.

L'unité de ce nombre représente le premier principe, le Zéro, & un caractère hiéroglyphique qui forme le blème du Monde (1)

La première proportion du Compas, c'est-à-dire, la première figure géométrique, donne pour résultat le nombre 10. Il faut nécessairement s'appuyer sur un point sans

(1.) Les premiers Egyptiens adoraient l'Être Suprême, représenté par un point imperceptible au centre d'un cercle.

Les adeptes divisent en dix grades toutes les Sciences sacerdotales & maçonniques, c'est-à-dire, qu'il faut passer par dix travaux différents avant d'entrer dans le Sanctuaire de la Nature.

C'est qu'après avoir acquis ces 10 degrés de connaissance que l'on arrive à la perfection du 1^{er} Degré.

lequel on ne peut agir ; si vous prolonger ce point vous en faites une ligne ; en prolongeant cette ligne vous en faites une surface, en parcourant cette surface vous en faites un corps qui a la même forme que le zéro. Le point de cette forme l'unité qui donne le nombre 1 ; la valeur de ces deux chiffres donne 10, symbole de Dieu & de l'univers (1).

Depuis un point jusqu'au nombre 1, qet, tout existe ; & au delà du nombre 1, et de la forme d'un point, l'infini commence. Mais avant l'infini, avant le nombre 1, et avant la forme d'un point il n'existe rien.

Conséquemment rien est le principe de toute chose avec lequel Dieu créa tout ce qui existe dans l'univers.

Les magies représentent les trois principaux attributs de la divinité par la lettre iod, répétée trois fois, en forme de triangle renfermé dans un cercle (2).

Le premier attribut est le temps, symbole de l'éternité. C'est l'emblème du Père éternel que l'on divise en trois parties, savoir : le passé, le présent,

(1) C'est pour cette raison que les sages prononcent toujours ô Dieu, qet, dans leurs prières ; & io doit être prononcé avant toute chose en aspirant.

(2) Ces trois lettres ont beaucoup de rapport avec les trois points maçonniques placés en équerre ; le père Mirkher en parle savamment dans son ouvrage intitulé *Alphes Egipcies*, tome 2^e, pages 24, 106 & 287.

de l'avenir

Le deuxième, est l'espace, qui représente l'infini, que l'on divise en longitude et en latitude; c'est le symbole de la croix et du Christ.

Le troisième est la matière, qui se divise et se subdivise à l'infini par le mouvement perpétuel et universel, symbole de l'esprit éternel, qui est l'âme du monde, ou l'Esprit.

Tout ce qui existe dans la nature passe par ce triangle mystique, c'est-à-dire, que tout croît, se déchaîne et se reproduit (1).

Le grand nom de Dieu, adoré par tous les sages philosophes de l'univers, est nommé (Jéhova יהוה): ce nom sacré est connu de tous les sages; il est composé de quatre lettres hébraïques.

Les anciens sages et les premiers fondateurs des nations du monde ont écrit ce nom, chacun dans leur langue, avec quatre lettres, et tous ces noms divins et désignant les différents attributs de la divinité; ils correspondent au grand nom quaternaire, qui préside à la terre (2), aux quatre points cardinaux, aux quatre éléments et aux quatre saisons qui nous représentent la croix.

La première lettre initiale יה , du nom Jéhova יהוה , exprime le Père ou la première personne, les deux הו symbolisent les deux natures du Fils,

(1). L'Histoire sainte nous représente trois événements majeurs, qui doivent fixer l'attention des sages: premièrement, la création d'où vient la génération des êtres, ensuite le déluge qui fut leur destruction, et la rédemption par le Christ, régénérateur du genre humain.

(2). Les Divinités célestes s'invoquent par le nombre trois, et celles qui président à la terre par le nombre quatre.

à la fois agents patients, & la lettre *sa* qui les unit représente l'esprit saint, le *ronach elohim*, c'est-à-dire l'esprit de Dieu qui débrouilla le chaos.

(1) Voltaire, en parlant de ce nom, dit que « c'est en France seulement que l'on prononce *Jehova*, et que l'on doit prononcer (*ievo*) ; c'est ainsi qu'il se trouve écrit dans *Sanchoniaton*. C'est un nom des quatre voyelles *i, e, o,* » ce, que se forma ce nom sacré dans l'Orient ; les uns prononçaient *ieoh*, en aspirant *ieoa* les autres *yeoa* ; il fallait toujours quatre lettres, quoique nous en mettions ici cinq, faute de pouvoir exprimer ces quatre caractères. »
Il ajoute, d'après le rapport de Clément d'Alexandrie, qui en fait mention : « la vraie prononciation de ce nom, on pouvait donner la mort à un homme ; Clément en rapporte un exemple. » Et dans un autre endroit que ces juifs ne prononçaient point ce nom depuis longtemps ; il était commun aux Chéniens & aux Egyptiens. Il signifiait ce qui est, & de là vient probablement l'inscription d'Isis : *Je suis tout ce qui est.* »

Les cabalistes hébreux disent que Dieu communiqua à Moïse la véritable prononciation de son nom ineffable, sur le mont Sinaï, avec tous les principaux mystères de la loi : c'est alors que ce nom fut dignement caché par Moïse dans les replis de la double robe des ornements sacerdotaux.
Selon Kirker, le grand prêtre avait seul le droit et le secret de le prononcer

(1) Voltaire, Dictionnaire philosophique, voyez le mot *Jehova*.

(2) Kirker, *Odyssée égyptienne*, tome 2^e, chap. 2.

par ces caractères, une seule fois dans la semaine (1). D'autres disent que le grand prêtre le proférait dans le temple une seule fois l'année, le 10 du mois d'Eloul (septembre) (2), jour de jeûne et d'expiation; c'était alors que jehova «daït dik schem-Elammephoras שמעפורה», c'est-à-dire, nom bien prononcé et bien expliqué; mais on recommandait au peuple de faire un grand bruit pendant cette cérémonie, afin que ce nom sacré ne fut entendu que de ceux qui avaient droit d'entendre, car tout autre visant les juifs, eût été mentalement frappé de mort.»

D'après les philosophes modernes le nom jehova désigne la parole universelle (3), ou je suis celui qui suis.

D'autres l'appellent le Dieu triple et générateur, parce que tous les autres noms divins procèdent de celui-ci, et qu'en lui est contenue l'essence de la divinité.

(4) Les adeptes et les cabalistes nous représentent le tétragramme jehova ainsi figuré:



(1) Voyez le Chénail des 33 degrés de l'écorisme, page 92, in-8°, édition 1813. À Paris, chez Delaunay, libraire, Palais-Royal.

(2) Suivant d'autres c'est le mois de Mars. (3) Observations sur la parole universelle ou jehova, imprimée à Paris, en 1804; chez la veuve Huzon, rue du Foinnet.

(4) Voyez le grand Catéchisme magique de Bichakrahé (On le trouve également dans le Chénail écorisme).

Ils renferment ces caractères sacrés dans un triangle ou delta, & la composition de ce nom donne pour résultat trois autres noms qui sont donnés aux trois personnes de la sainte-Trinité. (Voyez le talisman du frontispice.)

Voici les explications de ces caractères mystiques & symboliques.

La première lettre du triangle se nomme **iod** ; c'est le nom du Dieu d'Abraham, qui exprime le Dieu vivant ; cette lettre est attribuée à Dieu le père, qui est la première personne & la première cause qui produit et n'est pas produite, c'est-à-dire, que les autres personnes émanent de lui, parce qu'il est le premier principe de toute ce qui existe & qu'il n'a d'autre principe que lui-même.

Le deuxième nom est composé de deux lettres **ih**, qui signifient **iah** (Dieu ; c'est le nom du Dieu d'Isaac, c'est-à-dire le vrai Dieu, attribué au fils, seconde personne, qui a été produite et engendrée, dont la faculté est de produire (1)

Le troisième nom est composé de trois lettres **ihv**, qui signifient **iaho**, qui est le nom du Dieu de Jacob, c'est-à-dire, le Dieu saint, attribué au saint-Esprit.

Ces trois personnes forment le triple triangle (2), symbole de l'union hipos-

(1) Le prophète Isaïe (chap. 7, v. 14,) a voulu exprimer la double nature du fils de Dieu, & l'union hypostatique du verbe à la nature humaine, c'est-à-dire au fils de Marie, par le nom d'Immanuel (*nobiscum Deus*), qui signifie Dieu avec nous. Saint Matthieu donne également ce nom à Jésus (chap. 1er, v. 23.)

Les théologiens expliquant ce *nobiscum Deus*, parlent de Dieu homme, ou composé théologique.

(2) . Le triple triangle correspond au nombre 9 ; l'unité ou centre est un 1, qui forme le nombre 10. Il renferme en lui plusieurs mystères... Des cartes majuscules m'ont fait dire d'avantage... Je vous ouvre la porte du sanctuaire, c'est à vous d'y entrer... La Sainte-Écriture nous l'apprend elle-même par ces paroles : Cherchez, vous trouverez ; demandez, vous recevrez ; frappez, & l'on vous ouvrira.

batique, qui constitue l'unité et l'identité de l'essence divine, qui est communiquée à chaque personne ou nature sans partage, c'est-à-dire, que le saint-Esprit est produit par le Père et le Fils, et ne produit point; mais il procède en toutes choses de ces deux personnes.

Le quatrième nom se compose de quatre lettres יהוה ; il renferme en lui tous les mystères de la sagesse; voilà pourquoi les cabalites appellent ce triangle mystique le *Seam du Dieu vivant*; et remarques que le nombre des lettres de la décomposition de ce nom revient au nombre 10.

Chapitre II,
De l'origine des noms divins, leurs attributs, & leurs influences
sur l'univers.

Dieu créa toutes choses avec poids, nombre et mesure; c'est pour cette raison
que les mages et les sages philosophes prétendent que tous les êtres ont reçu un attribut
de lui-même.

De là ils posent en principe que chaque nombre contient un mystère & un attribut qui se rapporte à une divinité ou à une intelligence quelconque.

Ensuite ils tirent cette conséquence, que tout ce qui existe dans la nature forme un enchaînement de causes et d'effets qui se multiplient à l'infini, et que chacune de ces causes se rapporte toujours à un nombre déterminé.

Il n'appartient qu'à Dieu seul d'en connaître les rapports et l'infinité.
Les anciens rabbins, les philosophes et les cabalistes expliquent, selon
leurs systèmes, l'ordre, l'harmonie et les influences des cieux sur le monde,
par les vingt-deux lettres hébraïques qui composent l'alphabet mystique
des Hébreux (1).

Voici maintenant l'explication des mystères que renferme cet alphabet.
Il désigne, premièrement, depuis *aleph* jusqu'à la lettre *iod*, le monde
invisible, c'est-à-dire, le monde angélique, qui sont les intelligences souve-
raines recevant les influences de la première lumière éternelle, attribuée au Père,
de qui tout émane.

Depuis la lettre *ka* jusqu'à celle nommée *tsade*, sont désignés les diffé-
rents ordres des anges qui habitent le monde visible, c'est-à-dire, le monde astro-
logique, attribué à Dieu le fils, qui signifie la divine sagesse, qui a créé cette
infinité de globes circulant dans l'immensité de l'espace, dont chacun est sous
la sauve-garde d'une intelligence spécialement chargée par le créateur pour les
conserver et les maintenir dans leurs orbes, afin qu'aucun astre ne puisse troubler
l'ordre et l'harmonie qu'il a établi.

A partir de la lettre *tsade* jusqu'à la dernière nommée *chan*, l'on désigne
le monde élémentaire attribué, par les philosophes, au saint-esprit. C'est le

(1) Dictionnaire de Kierkegaard, tome 2^e page 125.

Voyez également l'ouvrage intitulé l'Ombre idéale de la sagesse universelle, par
le père François Marie, planche 6^e édition de 1679.

souverain être des êtres qui donne l'âme et la vie à toutes les créatures.

C'est dans la sphère des éléments où règne l'ordre des anges qui influent sur la destinée des hommes. Ils dominent sur tous les êtres animés, ils sont également chargés d'entretenir les générations, et de multiplier les différentes espèces de créatures à l'infini.

Je vais maintenant expliquer séparément les vingt-deux lettres hébraïques, avec les attributs des noms divins et des intelligences qui correspondent à chacune de ces lettres. D'après le système des cabalistes, א aleph, première lettre de tous les alphabets, correspond au premier nom de Dieu, Eheieh, אהיה, que l'on interprète essence divine. Les cabalistes l'appellent celui que l'œil n'a point vu, parcequ'il s'élève à la plus sublimé élévation, même au-dessus des séraphins; il siège dans le monde appelé (en syriaque אֵינְסוּת), qui signifie l'infini.

Son attribut se nomme Keter כתר, qui est interprété couronne ou diadème; il réunit sur les anges, appelés par les Hébreux haioth-hakodesch חיות הקודש, c'est-à-dire les animaux de sainteté; il forme le premier chœur des anges que l'on appelle seraphins שרפים (1).

La deuxième lettre se nomme beth, ainsi figurée ב; le deuxième nom divin (2) correspondant à cette lettre se nomme bachour בתור (electus juvenis).

(1) Moïse donne l'explication des neuf chœurs des anges, mais il n'explique point les trois mondes. Voyez à ce sujet le troisième livre de la philosophie occulte, pages 36 & 37.

(2) Les vingt-deux noms de Dieu, correspondant aux vingt-deux lettres hébraïques, se trouvent dans le Kheineur des trente-trois degrés de l'ecossisme, pages 94 & 95.

Il désigne les anges du deuxième ordre, nommé par les Hébreux ophanim
 אופנים, c'est-à-dire, les formes ou les roues, que les orthodoxes appellent les
 chérubins כרובים: c'est par leur ministère que Jehova יתרה débrouilla le
 chaos; sa numération se nomme hochma, חכמה, c'est-à-dire, sagesse.

La troisième lettre est nommée quimel ג; elle correspond au nom gadol גדול
 (magnus), qui signifie grand; elle désigne également les anges du troisième ordre,
 que les Hébreux appellent aralyim ארלים, c'est-à-dire les anges grands &
 forts, nommés par les cabalistes les thons, troisième cheur des anges; c'est par leur
 ministère que Dieu, tétragrammaton-Elohim, entretient la forme de la matière
 fluide. Sa numération est appelée binach בנח, qui signifie providence & intelligence.

Dalet, quatrième lettre ד; représente le nom dagoul דגול (insignis); elle
 correspond également aux anges du quatrième ordre, que les Hébreux appellent
 hasmalim השמלים, c'est-à-dire les dominations qui forment le quatrième
 cheur des anges; c'est par leur ministère que Dieu, El אל représente les effigies
 des corps et toutes les diverses formes de la matière. Son attribut se nomme hoed
 חסד, qui signifie clémence et bonté. א. ב. ג. ד.

La cinquième est nommée he ה, d'où vient le nom hadour הדור (formosus
 majestuosus) qui signifie la majesté de Dieu; elle désigne le cinquième ordre,
 nommé par les Hébreux les séraphins שרפים, et selon les cabalistes le cheur des
 puissances. C'est par leur ministère que Dieu-Elohim אל הים אבר אבר, prodit
 les éléments; sa numération est nommée pachad פחד, qui signifie crainte & juge-

mont, que les cabalistes attribuent à la gauche de Dieu : son attribut est geburah
גבורה, qui signifie force et puissance.

Vau, sixième lettre ו, ainsi figurée, son est formé le nom veïווי (cum
splendore); cette lettre désigne le sixième ordre d'anges, appelé par les Kabbalés
malakim מלאכים, c'est-à-dire, le chœur des vertus; c'est par leur ministère
que Dieu, Eloah - Vardahat ודעת-אלוה, produit les métaux et tout ce qui
existe dans le règne minéral. Son attribut signifie tiphereth
תפארת, qui est interprété beauté, soleil, splendeur.

Zain ז, septième lettre, son vient le nom zakai זכאי (purus mundus);
elle correspond aux anges du septième ordre, nommés par les cabalistes les enfans
d'Elohim, et désignant les orthodoxes, les principautés; c'est par leur ministère que
Dieu, Tetragramaton - Sabaoth, produit les plantes, et tout ce qui existe dans le
règne végétal. Son attribut se nomme nerah נצח, qui est interprété triomphe
et justice.

La huitième lettre est nommée heh ה, elle désigne le nom chadid חדיד
(misericus); elle correspond également aux anges du huitième ordre, nommé par
les Kabbalés Bne - Elohim בני-אלהים, c'est-à-dire, fils des Dieux (1), et selon les
orthodoxes, le chœur des archanges; c'est par leur ministère que Dieu, Elohim -
Sabaoth, produit les animaux, et tout ce qui existe dans le règne animal.... Son
attribut se nomme hod הוד, qui signifie louange.

(1) Le nom correspond à Mercure, qui est le messager des Dieux.

La neuvième lettre se nomme toth ט, ainsi figurée; elle correspond au nom tehor טהור (mundus purus) et aux anges du neuvième ordre, c'est-à-dire, le neuvième chœur des anges; ils président à la naissance des hommes; et leur inspirent toutes les lumières nécessaires afin de les conduire à la vie éternelle. C'est par leur ministère que Saday et Elhai אלהי-שדי envoient des anges gardiens aux hommes; elle désigne le Dieu tout-puissant qui satisfait à tout. Son attribut est nommé jésod יסוד, qui signifie fondement.

La dixième lettre est nommée iod י, elle désigne la dixième numération, nommée par les Hébreux donay-Melech אדני-מלך, qui est interprété le Dieu-Roi. Ses attributs sont royaume, empire et temple de Dieu; il influe par l'ordre animalique des âmes bienheureuses, nommée par les Hébreux issim אישים, c'est-à-dire, héros, hommes forts et bienheureux; elles sont au-dessous des autres hiérarchies... C'est par leur ministère que les hommes reçoivent l'intelligence, l'industrie, et la connaissance des choses divines. Ici finit le monde angelique.

La onzième lettre se nomme kaf כ, ainsi figurée; d'où vient le nom kabir כביר (potens), c'est-à-dire, puissant; elle désigne le premier ciel, qui est le premier mobile, nommé par les Hébreux Usaday אלהי-שדי, le premier mobile correspond au nom de Dieu, Iod, exprimé par une seule lettre י, c'est-à-dire, la première cause qui met tout ce qui est mobile en mouvement.

La première intelligence souveraine, qui gouverne le premier mobile, c'est-à-dire, le premier ciel du monde astrologique, attribué à la deuxième personne de la Trinité, d'où vient le nom Iah יה (Deus), qui signifie Dieu;

s'appelle *Metatron* מֵטָטְרוֹן. Son attribut signifie prince des faces; sa mission est d'introduire tous ceux qui doivent paraître devant la face du grand Dieu; elle a sous elle le prince Orifel, avec une infinité d'intelligences subalternes; les cabalistes disent que c'est par le ministère de Metatron que Dieu a parlé à Moïse: c'est aussi par lui que toutes les puissances inférieures du monde sensible reçoivent les vertus de Dieu (1).

Caf, lettre finale, 7 ainsi figurée, correspond aux deux grands noms de Dieu, composés chacun de deux lettres hébraïques, El 512, Iah 717; ils dominent sur les intelligences du deuxième ordre, qui gouverne le ciel des étoiles fixes, notamment les douze signes du zodiaque, que les Hébreux appellent galgal-hammaxiloth הנכמזיות - גלגל; l'intelligence du deuxième ciel est nommée Raziel 2712. Son attribut signifie vision de Dieu, et amour de Dieu; il a sous lui plusieurs princes; ils se nomment Raziel, Esaphiel, et Moatmoniel.

(2) Les Cabalistes disent que Raziel fut le gouverneur d'Adam, et qu'il reçoit les influences de Dieu par l'intermédiaire de Metatron, pour les transmettre aux puissances du troisième ordre.

(1) Les sages philosophes disent que la lumière du verbe est reçue par les plus hautes et premières intelligences, et transmise par elle aux hiérarchies inférieures, et d'ordre en ordre, de degré en degré. Voyez à ce sujet la science du Christ et de l'homme, tom. 1, page 42, édition de 1810.

(2) Le rabbin Abraham-Ben-Diet, prétend que les premiers patriarches, les prophètes et les sages philosophes ont tous eu des anges qui leur étoient familiers. Selon lui Raziel étoit l'ange d'Adam, l'ange Sethiel communiqua avec Isaac et Jacob; Gabriel avec Joseph, Josué et Daniel; Metatron avec Moïse; Mikhaël avec Elie; Raphael avec le jeune Tobie; Cerniel avec David; Phadaiel avec Manassé; Cerniel avec Ciner; Moasmahel avec Eschiel; Uriel avec Eliezer; Michaël avec Samuël; et Raziel avec Salomon.

Le même rabbin ajoute que chacun de ces anges a donné à son disciple tout par écrit ou de vive voix la cabale qui est la tradition, et que par ce moyen elle s'est toujours conservée parmi les sages. — C'est ainsi que Raziel qui étoit le maître d'Adam, lui apporta de Dieu, un livre qui contenoit les secrets d'une sagesse très haute, et dont parle le livre intitulé *Zohar*.

La lettre **ד**, douzième lettre, d'où vient le nom limmud **למוד** (doctus) correspond également au nom Saday **סדי**, ou bien Schadai (omnipotens) nom de Dieu en trois lettres, nommé emblème du zéla; il domine sur le troisième ciel, et sur les intelligences du troisième ordre, qui gouvernent la sphère de Saturne, c'est la première planète que l'on appelle étoile errante, nommée par les Hébreux **שבטאי** Schetaï (1). Son intelligence particulière se nomme **שבטאיל** Schetaïl; son attribut signifie contemplation de Dieu; d'autres l'appellent secret de Dieu, ou Dieu caché; il a sous lui plusieurs princes, qui sont nommés Zaphkiel, Uriel, Cassiel et Jigiel: les cabalistes disent que Zaphkiel fut le gouverneur de Noé, et Uriel celui d'Noah.

Suivant Kirker (2), Schetaïl reçoit les influences de Dieu, par l'intermédiaire de Raziel, pour les transmettre aux puissances inférieures.

La treizième lettre se nomme men **מ**, ainsi figurée, d'où vient le nom melorah **מלור** (benedictus), c'est-à-dire, Dieu béni; elle correspond au quatrième ciel, et au quatrième nom Schorah **שור**; il domine sur la sphère de Jupiter, nommé par les Hébreux **צדק** Tzedek. L'intelligence souveraine qui gouverne l'étoile de Jupiter se nomme **צדקאיל** Tzedekiel, qui fut le gouverneur d'Abraham, et Jophkiel celui de Sem; Tzedekiel reçoit les influences de Dieu, par l'intermédiaire de Schetaïl pour les transmettre aux intelligences du cinquième ordre.

Mem, lettre capitale **מ**, correspond au cinquième ciel et au cinquième nom de Dieu, Jehoschouha **יהושוע**, composé de cinq lettres; c'est le saint nom de Jésus.

(1) On peut consulter la table des noms des étoiles, d'après les Hébreux et les Arabes tom. 7, page 151, et l'Origine des Cultes.
(2) Kirker, Œdipe, tome 2^e, pages 225 et 226.

en hébreu; il domine sur la sphère de Mars, nommée par les Hébreux מאדים
מַאֲדִים.

L'intelligence souveraine qui gouverne l'étoile de Mars, se nomme Camaël
כַּמְאֵל; il fut le gouverneur de Samson; les cabalistes lui donnent différents
attributs, savoir le feu de Dieu, punition de Dieu, aide de Dieu et force de Dieu; il a
sous lui plusieurs princes, dont les principaux sont nommés Samael et Graphiel. Cama-
ël est chargé de recevoir les influences de Dieu par l'intermédiaire de Michaël, pour
les transmettre aux intelligences du sixième ordre.

Pour 14, quatorzième lettre, ainsi figurée, on vient le nom אֱלֹהֵינוּ (formi-
dables), c'est à dire Dieu formidable; cette lettre correspond également au nom
Immanuel עִמָּנוּאֵל (nobiscum Deus), et au sixième nom de Dieu El - Gibor
אֱלֹהֵי-גִבּוֹר, composés chacun de six lettres, qui signifient le Dieu fort; ils dominent
le sixième ciel, qui est celui du soleil, nommé par les Hébreux schemesech שֶׁמֶשׁ. La
première intelligence souveraine qui gouverne le soleil est nommée Raphaël רַפָּאֵל (1).
Son attribut signifie maison de Dieu; il a sous lui plusieurs princes, savoir Uriel,
Rachiel, Raphael et Barziel. Les cabalistes disent que Raphaël était le gouverneur
d'Isaac et du jeune Esau, et l'ange Uriel celui de Jacob. Raphaël reçoit les influences
de Dieu par l'intermédiaire de Camaël, pour les transmettre ensuite aux
intelligences du neuvième ordre.

(1) Les cabalistes ne sont point d'accord entre eux sur l'intelligence du soleil; les uns disent que Raphaël
gouverne la sphère de Mercure, et que Michaël gouverne le soleil; cependant les auteurs les
plus célèbres désignent Raphaël comme l'intelligence du soleil.

Nom, lettre finale ζ , ainsi figurée, se rapporte au septième nom de Dieu, **אֶרֶדִּיתָא**, composé de sept lettres. Son interprétation signifie (Éternel immuable); il domine sur le septième ciel et sur les intelligences du septième ordre qui gouvernent la sphère de Vénus, nommée par les Hébreux **נוֹבָה** (2). La première intelligence souveraine, qui gouverne l'étoile de Vénus, se nomme **הַמַּיִל** Maniel: les cabalistes lui donnent différents attributs, savoir, amour de Dieu, justice de Dieu, et grâce de Dieu; il a sous lui plusieurs princes, qui sont nommés Ceroiel et Magiel; les sages philosophes disent que Ceroiel était le gouverneur de David. Maniel reçoit les influences de Dieu par l'intermédiaire de Raphaël, pour les transmettre aux intelligences du huitième ordre.

La quinzième lettre est nommée **סֶמֶךְ** ζ , ainsi figurée, d'où vient le nom **סֶמֶךְ** (Sulciens formans); elle correspond également au huitième nom de Dieu, nommé **שֶׁמֶךְ** Schammaphoras, composé de huit lettres: les cabalistes l'appellent Dieu saint, juste et terrible; il domine sur le huitième ciel, nommé par les Hébreux **שֶׁכֶּבֶת** Schochab, c'est-à-dire, l'étoile de Mercure. L'intelligence qui la gouverne se nomme **מִיכָאֵל** Michaël; il fut le gouverneur de Salomon et de Daniel; il a sous lui le prince Ceroiel; il reçoit la puissance de Dieu par l'intermédiaire de Raphaël, pour la transmettre aux anges du neuvième ordre.

La seizième lettre se nomme **צַדִּיק**, ainsi figurée, d'où vient le nom **הַצַּדִּיק** Hazar (fortis), qui signifie le Dieu fort; elle correspond aux noms **יְהוָה צְבָאוֹת** Jehova-Sabaot; elle domine le neuvième ciel, nommé par les Hébreux **צִדְקָה** Tzeachi, et selon

(2) Voyez l'Origine des Cultes, de Dupuis, page 161, tome 1^{er}.

les arabes isaneah, c'est-à-dire la lune. L'intelligence qui la gouverne se nomme Gabriel גבריאל ; il fut le gouverneur de Joseph, Josue et Daniel. (Voyez plus haut à la page 13.)

Gabriel reçoit la puissance de Dieu par l'intermédiaire de Michaël, pour la transmettre aux autres inférieurs qui gouvernent la terre et les éléments. Il finit le monde astralogique: voyez ensuite le troisième monde, c'est-à-dire le monde élémentaire attribué au 4^e élément.

La dix-septième lettre se nomme phé, ainsi figurée; le dix-huitième nom correspond à cette lettre, et se nomme phodch, פדח (redemptor), qui signifie rédempteur: la lettre phé désigne le feu, premier élément où habitent les salamandres (1). L'intelligence souveraine qui domine le feu est nommée, par les Hébreux (2), Séraphim סרפים . Il a sous lui plusieurs princes; savoir: Moïsalop et Anathon, leurs principaux ministres, ou chefs subalternes sont ainsi nommés: Casmaran, Gargatel, Caruel, Babel, Gavriel et Vestativ. Chaque secte a des noms différents, car, d'après les magies, l'intelligence du feu est nommée Molaim; les adeptes la nomment Phtha ou Joridarel (3); d'après les Égyptiens c'est Nemipta (4); les Arabes l'appellent Shelmanim (5).

(1) Voyez le conte de l'abablis; ou les Extractions sur les sciences secrètes et mystérieuses, d'après les principes des anciens magies ou sages cabalistes; ornées de figures cabalistiques. La meilleure édition est celle d'Amsterdam, année 1700: l'auteur de cet ouvrage est l'abbé de Villars.

(2) Cabalistic magique de Bicho Braché, 4^e série; et Agrippa, tome 1, page 232.

(3) D'après le Rhudeur Lussais, page 201. Les quatre anges des éléments sont nommés comme il suit: Joridarel, Casmarim, Ballion et Sirlac: la dernière planche de cet ouvrage indique que le règne de Phtha est le monde.

(4) Les quatre anges des Égyptiens, d'après Kirker (Œdipe, t. 3, page 55), sont ainsi nommés: Nemipta, Phthiphta, Nemiptiphta, et Phthiphta.

(5) Les arabes les nomment Shelmanim, Shakimim, Shali, Seriac. Kirker, Œdipe, tome 2, page 385.

Les sept le nomment Baschetor (א). Les intelligences du feu président onct vers le sud ou le midi. L'he finale, ainsi figurée **ה**; cette lettre désigne l'air où habitent les sylphes; l'intelligence souveraine qui gouverne cet élément est nommée par les Hébreux Chérubim **כרובים**; elle a sous elle les princes Amadiah et Agathon. Les principaux chefs en sous ordre sont appelés Balai, Caracasa, Amatiel, Comibors, Spunglignel et Amadai. Les intelligences de l'air dominent, dans la saison du printemps, vers l'occident ou l'ouest.

La dix-huitième lettre se nomme Sadé **צ**, ainsi figurée, d'où vient le nom tsedek **צדק** (*justus*), qui signifie le Dieu juste; cette lettre désigne l'eau où habitent les nymphes. La première intelligence qui domine cet élément est nommée par les Hébreux Tharsis **תרשיש**; elle a sous elle les princes Imachiel et Ségué, ils ont plusieurs chefs en sous ordre; savoir: Farlas, Amabael, Etarain, Altarish, Gériénia; ils dominent, dans la saison d'Automne, vers l'ouest ou l'occident.

La dix-neuvième lettre se nomme Kaph **כ**, ainsi figurée, d'où vient le nom kodesch **קדש** (*sanctus*), qui signifie le Dieu saint; cette lettre correspond à la terre où habitent les gnomes. L'intelligence de la terre se nomme Ariel; elle a sous elle les princes Damalech, Gagnor et Garganon, et d'autres chefs subalternes, dont voici les noms: Adarel, Barquom, Guabarel, Korquar et Arabianira. Les intelligences de la terre président, en hiver, vers le nord.

(1) Selon les Perles, les quatre anges qui président aux quatre coins du monde et du ciel, sont établis comme sentinelles pour la surveillance des étoiles fixes; voici leurs noms: Baschetor, Baranis, Venant, Hafforag; voyez Zoroastre ou le Zén dans cette tome 2^e, et Dupuis, Origine des Cultes, tome 2^e, page 93.

Beth, vingtième lettre, ainsi figurée β , d'où vient le nom de $\beta\beta\beta$ (*imperans*), c'est-à-dire Dieu qui commande; cette lettre est attribuée au premier principe de Dieu, qui s'applique au règne animal, et à l'homme, le premier de tous les animaux, et le seul qui se rapproche le plus du créateur par son intelligence et son esprit, Dieu l'ayant créé à son image.

Schim, vingt-unième lettre, ainsi figurée σ , d'où vient le nom de $\sigma\sigma\sigma$ (*omnipotens*), qui signifie Dieu tout-puissant; cette lettre est attribuée au second principe de Dieu, qui donne le germe à toutes les substances végétales.

La vingt-deuxième et dernière lettre hébraïque se nomme than τ , ainsi figurée, d'où vient le nom de $\tau\tau\tau$ (*gratiosus*), qui signifie Dieu gracieux; cette lettre désigne le troisième principe de Dieu, qui donne le germe à tout ce qui existe dans le règne minéral.....

Les cabalistes disent que cette lettre est le symbole de l'homme, parce qu'elle désigne la fin de tout ce qui existe, de même que l'homme est la fin et la perfection de toutes les créatures.

Voilà en quoi consiste l'alphabet mystique des Hébreux; j'en donne ici la récapitulation avec leurs nombres, parce qu'ils n'avaient point d'autres chiffres. C'est pour cette raison que chaque lettre a sa valeur numérique. D'abord ils divisent leur alphabet en trois séries, comme il suit:

Première série.

9.	8.	7.	6.	5.	4.	3.	2.	1.
ט	ח	ז	ו	ה	ד	ג	ב	א

Deuxième série								
90.	80.	70.	60.	50.	40.	30.	20.	10.
ז	ח	ט	ק	ל	מ	נ	ס	ע
900.	800.	700.	600.	500.	400.	300.	200.	100.
ק	פ	צ	ק	ר	ש	ת	י	כ

D'après cet exposé, la première série indique les minutes, la deuxième, les dizaines, et la troisième les centaines. Les trois séries désignent également les trois mondes indiqués ci-dessus; voilà le triangle mystique, symbole de la sainte Trinité, que les anciens Egyptiens et les anciens ont soigneusement cachée aux profanes.

Chapitre III.

Qui contient l'explication des 72 attributs de Dieu, et des 72 anges qui dominent sur l'univers, et qui environnent le trône du grand Jehova.

Dieu étant la première cause de tout ce qui existe, il est clair que toutes nos actions doivent tendre vers lui, de même que les corps célestes tendent tous vers le centre de leurs tourbillons, et cette infinité de tourbillons tendent tous également vers un centre commun (1).

Ainsi l'homme doit toujours tendre vers Dieu, sans jamais s'en écarter; car sans lui tout est confusion et entre dans le chaos, avec lui tout est dans l'ordre et participe à sa lumière.... Les anciens sages furent tous pénétrés de ces grandes vérités; c'est en suivant ces préceptes qu'ils devinrent illuminés de l'esprit divin.

(1) C'est ce qui a fait dire à quelques philosophes que Dieu était le centre des centres.

De deux choses l'une, ou vous y croyez, ou vous n'y croyez pas: si vous admettez son existence, vous en tirez dans toutes les conséquences de la foi;... si vous n'y croyez pas, mon livre est inutile pour vous.

C'est pour cette raison que j'ai dit précédemment, au chapitre premier, que son saint nom renferme en lui tous les mystères de la sagesse. C'est par son triangle mystique que les cabalistes nous ont révélé ses attributs et ses mystères.

Le tétragramme jehova ainsi figuré, est composé de dix lettres, dont la première est iod :

י	10.
ה	15.
ו	21.
ה	26.
<u>72.</u>	

Sa valeur numérique est 10.

Les deux lettres suivantes הו du nom iah, donnent 15.

Ensuite les trois lettres ווה du nom iahs, donnent 21.

Et les quatre lettres, הוהו du nom jehova, donnent 26.

Ces nombres réunis forment 72.

De là vient le nombre de 72 attributs de Dieu, et des 72 anges qui environnent son trône.

Suivant le témoignage de Moïse, c'est ici l'échelle que Jacob vit en songe, formée de 72 échelons, dont le sommet placé sur les rayons du soleil et de la lune, allait se perdre dans l'immensité des demeures de la Divinité.

C'est par cette échelle que les influences de Dieu descendent et se communiquent à tous les ordres des hiérarchies célestes et à toutes les créatures de l'univers

(1) Les 72 anges président aux 72 quinaires du ciel, à 72 nations, & aux 72 parties du corps humain.

(2) L'écriture sainte nous enseigne que Jésus-Christ avait choisi, entre les douze apôtres,

(1) Agrippa, tome 2^e pages 102, 108 & 109; tome 1^{re}, page 273.

(2) saint Luc, chapitre 18, verset 1 & 17.

72 disciples, qui furent envoyés dans toutes les parties du monde pour annoncer la parole de Dieu aux nations.

Il y avait également 72 vieillards dans le synagoge, tantôt d'interprètes de l'ancien testament. Le lecteur doit remarquer que les saintes Ecritures renferment en elles un sens mystique & caché; car la plus grande partie des noms divins furent extraits des principaux versets de l'Ecriture, par les mages & les cabalistes.

C'est ainsi que les noms des 72 anges sont formés des trois versets mystérieux du chapitre 14 de l'Ezode, savoir, les 19, 20 & 21, et lesquels versets, dans le texte hébreu se composent chacune de 72 lettres hébraïques. La première diction du 19^e verset commence par ויבא דוס, le 20^e par ויבא דוס, et le 21^e par ויבא דוס. La manière d'extraire les 72 noms de ces trois versets se fait ainsi :

Ecrivez d'abord séparément ces versets, formez-en trois lignes, composées chacune de 72 lettres, d'après le texte hébreu, prenez la première lettre du 19^e & du 20^e verset, en commençant par la gauche, ensuite prenez la première lettre du 20^e verset en commençant par la droite; ces trois premières lettres forment l'attribut d'angélie. en suivant le même ordre jusqu'à la fin, vous avez les 72 attributs des vertus divines. Si vous ajoutez à chacun de ces noms un de ces trois grands noms divins, *Iah* יה ou *El* אל (1) alors vous avez les 72 noms des anges, composés de trois syllabes, dont chacun contient en lui le nom de Dieu, suivant ce verset de l'Ecriture (*Mon ange marchera devant vous; observez-le, car il porte mon nom en lui.*)

(1) Toutes les nominations cabalistiques se terminent par un nom divin, parce qu'il n'existe rien au monde sans être soutenu par la vertu de Dieu; les nominations hébraïques finissent par un de ces quatre noms, savoir: *Iah*, *El*, *al*, et *iel*, Dieu ayant communiqué à notre premier père Adam, qui donna les noms à toutes les créatures célestes & terrestres. * qui est celui du milieu

C'est ainsi que les cabalistes font leurs nominations; il en est d'autres qui prennent la première lettre de chaque diction qui compose un verset; par exemple, le nom de Jésus en hébreu ישו, formé des trois premières lettres des trois dictions de ce verset וְיֵשׁוּעַ בְּרִי שֵׁם כְּבוֹד מְלָכֵינוּ, c'est à dire en latin, usque veniat Moessia; en français, jusqu'à la venue du Moessie. Il se trouve également dans le verset suivant יְגוֹךְ שְׁמוֹ דִּית, permanent nomen ejus, c'est à dire son nom demeure toujours; ... parallèlement le nom amen אֱמֵן est tiré de ce verset אֲדֹנָי מֶלֶךְ נֶאֱמָן, dominus rex fidelis, qui signifie Seigneur-Roi fidèle.

Il est encore plusieurs autres noms mystérieux, qui furent extraits de cette manière; nous en parlerons dans un autre chapitre.

Je pense que le lecteur est suffisamment éclairé sur la formation des noms divins & sur leur origine; je vais maintenant parler des noms, des influences, et des attributs des 72 génies, et entrer dans les plus grands détails sur leurs mystères; l'abode le chapitre suivant contient mes tables cabalistiques qui se rapportent aux 72 génies: la première contient leurs noms, avec leurs attributs; la dernière, les 72 parties de la sphère qui sont sous l'influence

Le philosophe Jean Pichot, curé de Mithmont, dit positivement dans ses œuvres, page 498 l'édition de 1704, que les noms des intelligences qui habitent l'orient et l'occident se terminent par ces noms, El, Iel ou Iael, et que ceux qui habitent la partie méridionale et septentrionale se terminent en Iah et Ael.

Voltaire dans sa Philosophie générale, et dans sa métaphysique, chapitre 21, dit, en parlant des Arabes et des Perses, que tous les noms des anges Persans finissent en El, lequel nom a pour attribut messager de Dieu, soldat de Dieu, ami de Dieu.

Les juifs ajoutent aussi ce nom El au nom Iah, qui est un nom phénicien, d'où ils forment le nom Jehova.

Voltaire ajoute que les noms, Eléi, Eléa, sont également formés du nom persan, El.

de ces gènes ; la troisième indique quels sont les jours qu'ils domi-
nent ; et la quatrième indique les jours qu'ils président.

ATC CHT EXCP



Suivant la tradition cabalistique, la confusion de la tour de Babel, fut naître
 72 langues d'après le nombre de familles qui s'y trouvaient, se séparèrent ensuite,
 se repandirent sur toute la surface de la terre pour y habiter. Par la suite des temps,
 toutes ces familles remplirent les diverses contrées de la terre, & devinrent après des nations.

Toutes ces peuplades révéraient toujours le plus ancien d'entre eux comme
 leur chef. Par cette conséquence, il était obligé de maintenir l'ordre et la discipline
 parmi ceux qu'il gouvernait; il leur imposait l'obligation de se respecter les uns les
 autres, et de se prêter mutuellement secours; il était donc tout à la fois chef du sa-
 cerdote, des lois, & du pays qu'il habitait.

C'est ainsi que les descendants de Noé furent les fondateurs des 72
 premières nations du monde. Comme ils adoraient tous le Dieu d'Abraham,
 d'Isaac et de Jacob, qui est le premier et le plus grand nom, composé de quatre lettres,
 Jehova **יהוה**, ils écrivaient tous, en leurs langues, le même nom avec quatre
 lettres; ce qui signifie que Dieu est adoré par tous les peuples du monde, dans toutes
 les langues, et dans toutes les religions. Partout la même intention existe; c'est
 toujours le même Dieu que l'on adore, parce que tout se rapporte à lui.

Comme le nombre quatre est le symbole de la Croix qui préside à la terre, il
 annonce que par la suite des temps la Croix s'étendra par tout le globe, & le Christ
 régnera sur tout l'univers. C'est alors que tout s'accomplira....

Deuxième Table Cabalistique,

qui indique les influences des 72 Génies qui gouvernent les 72 parties de la terre (1), de la sphère, et de tout l'univers. Elle sert pour connaître le Génie qui domine sur le physique de l'homme.

Le 1^{er} Génie Domine du 20 mars au 24 dudit mois.

Le 2^e idem. Du 25 mars au 29 dudit.

Le 3^e idem. Du 30 mars au 3 avril.

Le 4^e idem. Du 4 avril au 8 dudit.

Le 5^e idem. Du 9 avril au 13 dudit.

Le 6^e idem. Du 14 avril au 18 dudit.

Le 7^e idem. Du 19 avril au 23 dudit.

Le 8^e idem. Du 24 avril au 28 dudit.

Le 9^e idem. Du 29 avril au 3 mai.

Le 10^e idem. Du 4 mai au 8 dudit.

(1) On a vu dans la table précédente, que Hirkot donne un génie à chaque peuple, ce qui est une erreur; les noms sont sujets à changer ainsi que la grandeur des royaumes, qui comprennent quelquefois sous la même dénomination, plusieurs nations différentes.

Le monde a eu de fréquentes révolutions; de nouveaux peuples ont pris la place des anciens. Suivant le système de Hirkot on peut donc s'égarer, en donnant leur ou trois génies à un seul peuple, à cause des différents noms qu'il a portés.

J'ai corrigé cette erreur, en divisant la sphère en 72 parties égales, comme on le voit par la table ci-dessus; en sorte que ceux qui habitent la partie du globe qui correspond aux cinq premiers degrés de la sphère sont réellement sous l'influence du premier génie, &c. ceux qui naissent depuis le 1^{er} mois jusqu'au 2^e, inclusivement sont sous la même influence.

Le 11 ^e	Génie Dominant du 9 Mai au 13 dudit.		
Le 12 ^e	idem. du 14 mai au 18 dudit.	modi	28
Le 13 ^e	idem. du 19 mai au 23 dudit.	modi	28
Le 14 ^e	idem. du 24 mai au 28 dudit.	modi	28
Le 15 ^e	idem. du 29 mai au 2 juin.	modi	28
Le 16 ^e	idem. du 3 juin au 7 dudit.	modi	28
Le 17 ^e	idem. du 8 juin au 12 dudit.	modi	28
Le 18 ^e	idem. du 13 juin au 17 dudit.	modi	28
Le 19 ^e	idem. du 18 juin au 22 dudit.	modi	28
Le 20 ^e	idem. du 23 juin au 27 dudit.	modi	28
Le 21 ^e	idem. du 28 juin au 2 juillet.	modi	28
Le 22 ^e	idem. du 3 juillet au 7 dudit.	modi	28
Le 23 ^e	idem. du 8 juillet au 12 dudit.	modi	28
Le 24 ^e	idem. du 13 juillet au 17 dudit.	modi	28
Le 25 ^e	idem. du 18 juillet au 22 dudit.	modi	28
Le 26 ^e	idem. du 23 juillet au 27 dudit.	modi	28
Le 27 ^e	idem. du 28 juillet au 1 ^{er} août.	modi	28
Le 28 ^e	idem. du 2 août au 6 dudit.	modi	28
Le 29 ^e	idem. du 7 août au 11 dudit.	modi	28
Le 30 ^e	idem. du 12 août au 16 dudit.	modi	28
Le 31 ^e	idem. du 17 août au 21 dudit.		

Le 32 ^{me}	Génie	domine	du 22 août	au 26 dudit
Le 33 ^e	idem.	du	27 août	au 30 dudit.
Le 34 ^e	idem.	du	1 ^{er} septembre	au 5 septembre.
Le 35 ^e	idem.	du	6 sept.	au 10 dudit.
Le 36 ^e	idem.	du	11 sept.	au 15 dudit.
Le 37 ^e	idem.	du	16 sept.	au 20 dudit.
Le 38 ^e	idem.	du	21 sept.	au 25 dudit.
Le 39 ^e	idem.	du	26 sept.	au 30 dudit.
Le 40 ^e	idem	du	1 ^{er} Oct.	au 5 octobre
Le 41 ^e	idem	du	6 Oct.	au 10 dudit.
Le 42 ^e	idem	du	11 Oct.	au 15 dudit.
Le 43 ^e	idem	du	16 Oct.	au 20 dudit.
Le 44 ^e	idem	du	21 Oct.	au 25 dudit.
Le 45 ^e	idem	du	26 Oct.	au 30 dudit.
Le 46 ^e	idem	du	31 Oct.	au 4 novembre.
Le 47 ^e	idem	du	5 nov.	au 9 dudit.
Le 48 ^e	idem	du	10 nov.	au 14 dudit.
Le 49 ^e	idem	du	15 nov.	au 19 dudit.
Le 50 ^e	idem	du	20 nov.	au 24 dudit.
Le 51 ^e	idem	du	25 nov.	au 29 dudit.

Le	52 ^e	Génie	Domine	du	30	noir	au	4	Décembre
Le	53 ^e	Génie	du	5	Déc.	au	9	idit.	
Le	54 ^e	idem.	du	10	Déc.	au	14	idit.	
Le	55 ^e	idem.	du	15	Déc.	au	19	idit.	
Le	56 ^e	idem.	du	20	Déc.	au	24	idit.	
Le	57 ^e	idem.	du	25 ^e	Déc.	au	29	idit.	
Le	58 ^e	idem.	du	30	Déc.	au	3	Janvier	
Le	59 ^e	idem.	du	4	Janv.	au	8	idit.	
Le	60 ^e	idem.	du	9	Janv.	au	13	idit.	
Le	61 ^e	idem.	du	14	Janv.	au	18	idit.	
Le	62 ^e	idem.	du	19	Janv.	au	23	idit.	
Le	63 ^e	idem.	du	24	Janv.	au	28	idit.	
Le	64 ^e	idem.	du	29	Janv.	au	2	Février	
Le	65 ^e	idem.	du	3	Fév.	au	7	idit.	
Le	66 ^e	idem.	du	8	Fév.	au	12	idit.	
Le	67 ^e	idem.	du	13	Fév.	au	17	idit.	
Le	68 ^e	idem.	du	18	Fév.	au	22	idit.	
Le	69 ^e	idem.	du	23	Fév.	au	27	idit.	
Le	70 ^e	idem.	du	28	Fév.	au	4	Mars	
Le	71 ^e	idem.	du	5	Mars	au	9	idit.	
Le	72 ^e	idem.	du	10	Mars	au	14	idit.	

Fin

Par la table ci-dessus l'on connaît le nom du génie qui domine sur le physique de l'homme. Ces 72 noms se composent chacun de 5 lettres hébraïques, qui font 72 fois 5 lettres, ou 5 fois 72; les quels nombres additionnés donnent 360, qui sont le nombre des 360 degrés de la sphère.

Ces 72 génies gouvernent les 72 rayons du ciel, et les 72 parties du cercle qui contiennent l'espace de 5 degrés, ou 5 jours que chacun d'eux préside.

Les magies et les cabalistes commencent l'année au premier degré du Bélier, c'est-à-dire le 20 Mars.

La deuxième table ci-dessus indique que le premier génie domine depuis le 20 mars jusqu'au 24, inclusivement, et ainsi de suite; en suivant cet ordre, vous arriverez au 72^e génie, qui domine depuis le 10 mars jusqu'au 14; il reste donc cinq jours, lesquels sont consacrés, par les Egyptiens et les Perses, à cinq divinités, nommées Epagomènes, qu'ils appelaient la *Pentade sacrée* (1).

Les cabalistes modernes attribuent ces cinq derniers jours aux intelligences qui président aux quatre éléments (suivant les anciens), aux quatre points cardinaux, aux quatre quartiers du cercle qui correspondent aux équinoxes, aux solstices, & aux quatre saisons: il reste un jour, il est consacré au grand principe (Dieu); quand l'année est bissextile, il en reste deux, nombre attribué au génie de l'homme.

Orphée, dans sa théogonie, admettait 360 dieux ou génies, autant qu'il y a de degrés au cercle & à l'année; dont cinq jours sont retranchés & consacrés à cinq divinités, savoir: Osiris, Apollon,

(1) Voyez l'Origine des Cultes, par Dupuis, tome 1^{er}, édition de l'an 3, pages 233, 234 & 565.

Isis, Osyphon et Vénus.

Il y avait 360 urnes à l'usage des prêtres d'Egypte, pour faire des libations en l'honneur d'Osiris, de là vient l'origine des 360 divisions du cercle qui ornaient le tombeau d'Osyphonias; les prêtres égyptiens faisaient des libations dans la ville d'Osyphon, au delà du Nil, vers la Lybie, à 20 stades de Memphis: là était un tombeau percé, dans lequel le prêtre versait 365 coupes d'eau du Nil, pour l'année, c'est-à-dire, une chaque jour.

Troisième Table Cabalistique.

Qui indique les cinq révolutions des 72 Génies sur les jours, & qui sert à connaître le Génie qui domine le moral de l'homme.

Le 1 ^{er}	Génie domine le	20 mars,	31 mai,	11 août,	22 octob.,	2 janvier.
Le 2 ^e	21 mars,	1 ^{er} juin,	12 août,	23 oct.	3 janv.	
Le 3 ^e	22 id.	2 id.	13 id.	24 id.	4 id.	
Le 4 ^e	23 id.	3 id.	14 id.	25 id.	5 id.	
Le 5 ^e	24 id.	4 id.	15 id.	26 id.	6 id.	
Le 6 ^e	25 id.	5 id.	16 id.	27 id.	7 id.	
Le 7 ^e	26 id.	6 id.	17 id.	28 id.	8 id.	
Le 8 ^e	27 id.	7 id.	18 id.	29 id.	9 id.	
Le 9 ^e	28 id.	8 id.	19 id.	30 id.	10 id.	
Le 10 ^e	29 id.	9 id.	20 id.	31 id.	11 id.	

Le 11^e Génie domine le 30 mars, 10 juin, 21 août, 1 nov., 12 janvier.
 Le 12^e 31 mars 11 juin 22 août 2 nov. 13 Indit.
 Le 13^e 1 avril 12 id. 23 id. 3 id. 14 Indit.
 Le 14^e 2 id. 13 id. 24 id. 4 id. 15 Indit.
 Le 15^e 3 id. 14 id. 25 id. 5 id. 16 Indit.
 Le 16^e 4 id. 15 id. 26 id. 6 id. 17 Indit.
 Le 17^e 5 id. 16 id. 27 id. 7 id. 18 Indit.
 Le 18^e 6 id. 17 id. 28 id. 8 id. 19 Indit.
 Le 19^e 7 id. 18 id. 29 id. 9 id. 20 Indit.
 Le 20^e 8 id. 19 id. 30 id. 10 id. 21 Indit.
 Le 21^e 9 id. 20 id. 31 id. 11 id. 22 Indit.
 Le 22^e 10 id. 21 id. 1 sept., 12 id. 23 Indit.
 Le 23^e 11 id. 22 id. 2 id. 13 id. 24 Indit.
 Le 24^e 12 id. 23 id. 3 id. 14 id. 25 Indit.
 Le 25^e 13 id. 24 id. 4 id. 15 id. 26 Indit.
 Le 26^e 14 id. 25 id. 5 id. 16 id. 27 Indit.
 Le 27^e 15 id. 26 id. 6 id. 17 id. 28 Indit.
 Le 28^e 16 id. 27 id. 7 id. 18 id. 29 Indit.
 Le 29^e 17 id. 28 id. 8 id. 19 id. 30 Indit.
 Le 30^e 18 id. 29 id. 9 id. 20 id. 31 Indit.
 Le 31^e 19 id. 30 id. 10 id. 21 id. 1 février.

Le 32 ^e	Génie domine le 20 avril, 2 juillet, 11 sept, 22 nov, 2 janvier
Le 33 ^e	21 avril 2 juillet 12 sept., 23 nov., 3 Oudist.
Le 34 ^e	22 id. 3 id. 13 id. 24 id. 4 Oudist.
Le 35 ^e	23 id. 4 id. 14 id. 25 id. 5 Oudist.
Le 36 ^e	24 id. 5 id. 15 id. 26 id. 6 Oudist.
Le 37 ^e	25 id. 6 id. 16 id. 27 id. 7 Oudist.
Le 38 ^e	26 id. 7 id. 17 id. 28 id. 8 Oudist.
Le 39 ^e	27 id. 8 id. 18 id. 29 id. 9 Oudist.
Le 40 ^e	28 id. 9 id. 19 id. 30 id. 10 Oudist.
Le 41 ^e	29 id. 10 id. 20 id. 1 déc., 11 Oudist.
Le 42 ^e	30 id. 11 id. 21 id. 2 id. 12 Oudist.
Le 43 ^e	1 Nov. 12 id. 22 id. 3 id. 13 Oudist.
Le 44 ^e	2 id. 13 id. 23 id. 4 id. 14 Oudist.
Le 45 ^e	3 id. 14 id. 24 id. 5 id. 15 Oudist.
Le 46 ^e	4 id. 15 id. 25 id. 6 id. 16 Oudist.
Le 47 ^e	5 id. 16 id. 26 id. 7 id. 17 Oudist.
Le 48 ^e	6 id. 17 id. 27 id. 8 id. 18 Oudist.
Le 49 ^e	7 id. 18 id. 28 id. 9 id. 19 Oudist.
Le 50 ^e	8 id. 19 id. 29 id. 10 id. 20 Oudist.
Le 51 ^e	9 id. 20 id. 30 id. 11 id. 21 Oudist.
Le 52 ^e	10 id. 21 id. 1 Octobre 12 id. 22 Oudist.

Le 53 ^e	Génie domine	le 11 mai, 22 juill, 2 oct., 13 déc., 23 février.
Le 54 ^e	12 mai, 23 juill, 3 oct., 14 déc., 24 d'indit	
Le 55 ^e	13 id. 24 id. 4 id. 15 id. 25 d'indit	
Le 56 ^e	14 id. 25 id. 5 id. 16 id. 26 d'indit.	
Le 57 ^e	15 id. 26 id. 6 id. 17 id. 27 d'indit	
Le 58 ^e	16 id. 27 id. 7 id. 18 id. 28 d'indit	
Le 59 ^e	17 id. 28 id. 8 id. 19 id. 1 Mars.	
Le 60 ^e	18 id. 29 id. 9 id. 20 id. 2 d'indit	
Le 61 ^e	19 id. 30 id. 10 id. 21 id. 3 d'indit	
Le 62 ^e	20 id. 31 id. 11 id. 22 id. 4 d'indit	
Le 63 ^e	21 id. 1 d'indit 12 id. 23 id. 5 d'indit	
Le 64 ^e	22 id. 2 id. 13 id. 24 id. 6 d'indit	
Le 65 ^e	23 id. 3 id. 14 id. 25 id. 7 d'indit	
Le 66 ^e	24 id. 4 id. 15 id. 26 id. 8 d'indit	
Le 67 ^e	25 id. 5 id. 16 id. 27 id. 9 d'indit	
Le 68 ^e	26 id. 6 id. 17 id. 28 id. 10 d'indit	
Le 69 ^e	27 id. 7 id. 18 id. 29 id. 11 d'indit	
Le 70 ^e	28 id. 8 id. 19 id. 30 id. 12 d'indit	
Le 71 ^e	29 id. 9 id. 20 id. 31 id. 13 d'indit	
Le 72 ^e	30 id. 10 id. 21 id. 1 janvier. 14 d'indit	

Montreuil d'Arconet, successeur d'Herbette, dans son ouvrage intitulé *la Science des Signes*, troisième partie, page 65, dit positivement que la révolution des génies, « sur les ans, sur les mois, sur les semaines, sur les jours et sur les heures, se fait de 72 en 72 depuis la création (1). »

C'est d'après ce principe que j'ai imaginé les deux tables précédentes & celle qui suit, le sujet de la première table est tiré du père Kircher et d'Agrippa, la table ci-dessus comprend les cinq révolutions des 72 génies pour les 360 jours, les cinq jours restants sont attribués aux quatre intelligences des quatre éléments, et le dernier jour est attribué à Dieu, de même que le premier jour de l'année, c'est à dire le 20 mars, est attribué également à la divinité, parce que Dieu est le commencement la fin, et le principe de toutes choses.

C'est ici l'alpha et l'oméga (2) des sages de la Grèce, adorés par tous les sages philosophes de l'univers. Ce mystère fut révélé à saint Jean, ainsi qu'il le rapporte lui-même dans son Apocalypse, chapitre 21, verset 6, et chapitre 22, verset 13 : *Je suis l'alpha & l'oméga, le premier et le dernier, le commencement & la fin.* C'est dans la nuit du 19 au 20 mars, à minuit précis, que les mages et les cabalistes composent le sceau mystérieux de la divinité avec celui du soleil, nous en parlerons à la fin de cet ouvrage.

Par le calcul de la table précédente la première révolution des 72 génies commence

(1) Voyez Hermetisme, dans la Philosophie des Hautes-Sciences, p. 66, édition de 1785.

(2) Voltaire, en parlant des Anges, des Indiens et des Perses, dit que Dieu préside au jour ou à la nuit entre le soleil et la lune, et au jour ou à la nuit de l'abbat, ce qui prouve que la fête du sabbat était observée chez les Perses ainsi que les autres les plus anciens.

Voyez Voltaire, Dictionnaire philosophique, dans son article des Anges, des Indiens et des Perses.

Le 7^e jour comme depuis 2 heures précis à 2 heures 20 minutes.
 Le 8^e de 2 heures 20 à 2 heures 40.
 Le 9^e de 2 heures 40 à 3 heures.
 Le 10^e de 3 heures à 3 heures 20.
 Le 11^e de 3 heures 20 à 3 heures 40.
 Le 12^e de 3 heures 40 à 4 heures.
 Le 13^e de 4 heures à 4 heures 20.
 Le 14^e de 4 heures 20 à 4 heures 40.
 Le 15^e de 4 heures 40 à 5 heures.
 Le 16^e de 5 heures à 5 heures 20.
 Le 17^e de 5 heures 20 à 5 heures 40.
 Le 18^e de 5 heures 40 à 6 heures.
 Le 19^e de 6 heures à 6 heures 20.
 Le 20^e de 6 heures 20 à 6 heures 40.
 Le 21^e de 6 heures 40 à 7 heures.
 Le 22^e de 7 heures à 7 heures 20.
 Le 23^e de 7 heures 20 à 7 heures 40.
 Le 24^e de 7 heures 40 à 8 heures.
 Le 25^e de 8 heures à 8 heures 20.
 Le 26^e de 8 heures 20 à 8 heures 40.
 Le 27^e de 8 heures 40 à 9 heures.

Le 28^e Génie domine depuis 9 heures précises à 9 heures 20.

Le 29^e de 9 heures 20 à 9 heures 40.

Le 30^e de 9 heures 40 à 10 heures.

Le 31^e de 10 heures à 10 heures 20.

Le 32^e de 10 heures 20 à 10 heures 40.

Le 33^e de 10 heures 40 à 11 heures.

Le 34^e de 11 heures à 11 heures 20.

Le 35^e de 11 heures 20 à 11 heures 40.

Le 36^e de 11 heures 40 à midi.

Le 37^e de midi à midi 20.

Le 38^e de midi 20 à midi 40.

Le 39^e de midi 40 à 1 heure.

Le 40^e de 1 heure à 1 heure 20.

Le 41^e de 1 heure 20 à 1 heure 40.

Le 42^e de 1 heure 40 à 2 heures.

Le 43^e de 2 heures à 2 heures 20.

Le 44^e de 2 heures 20 à 2 heures 40.

Le 45^e de 2 heures 40 à 3 heures.

Le 46^e de 3 heures à 3 heures 20.

Le 47^e de 3 heures 20 à 3 heures 40.

Le 48^e de 3 heures 40 à 4 heures.

Le	49 ^e	Journée dominique depuis 4 heures précises jusqu'à heures 20.				
Le	50 ^e	De	4 heures 20	à	4 heures 40.	
Le	51 ^e	De	4 heures 40	à	5 heures.	
Le	52 ^e	De	5 heures	à	5 heures 20.	
Le	53 ^e	De	5 heures 20	à	5 heures 40	
Le	54 ^e	De	5 heures 40	à	6 heures.	
Le	55 ^e	De	6 heures	à	6 heures 20	
Le	56 ^e	De	6 heures 20	à	6 heures 40	
Le	57 ^e	De	6 heures 40	à	7 heures	
Le	58 ^e	De	7 heures	à	7 heures 20	
Le	59 ^e	De	7 heures 20	à	7 heures 40	
Le	60 ^e	De	7 heures 40	à	8 heures	
Le	61 ^e	De	8 heures	à	8 heures 20	
Le	62 ^e	De	8 heures 20	à	8 heures 40	
Le	63 ^e	De	8 heures 40	à	9 heures	
Le	64 ^e	De	9 heures	à	9 heures 20	
Le	65 ^e	De	9 heures 20	à	9 heures 40	
Le	66 ^e	De	9 heures 40	à	10 heures	
Le	67 ^e	De	10 heures	à	10 heures 20	
Le	68 ^e	De	10 heures 20	à	10 heures 40	
Le	69 ^e	De	10 heures 40	à	11 heures	

Le 7^e. Génie domine depuis 11 heures précises jusqu'à 11 h. 20.
Le 1^{er}. de 11 heures 20 à 11 heures 40.
Le 12^e. de 11 heures 40 à minuit.

~~~~~

## Procédé

Pour connaître son Génie et celui de la personne qui en  
fait la demande.

Suivant la doctrine d'Agrippa (1) tous les hommes ont chacun trois anges gardiens ou génies, le premier est Marie; il n'émane point de la puissance des astres, mais il vient de la part de Dieu aussitôt que l'âme est créée. Le 2<sup>e</sup> spirit est universel et au dessus de la nature; il est le directeur de la vie; il communique la lumière divine, c'est-à-dire, la lumière du Verbe qui illumine tout homme venant en ce monde (2), et il exalte l'âme vers le Créateur: on le connaît par la table des heures.

Le deuxième génie émane du monde astrologique, c'est-à-dire, de la puissance des astres; il porte l'homme à la vertu; il influe sur le moral et la parole: on le connaît par la table des jours.

Le troisième génie émane du monde élémentaire; il domine sur le physique de l'homme;

(1) Philosophie occulte, livre 3<sup>e</sup>, chapitre 22, page 96. Alphonse, édition de 1727.

(2) Evangile de Saint Jean, chap. 1<sup>er</sup> verset 9.

il influe sur la santé, le mouvement et les actions: on le connaît par la table des quinaires.

### Exemple:

Supposons qu'une personne désire connaître quels sont ses génies. Elle le voit être née le 17 novembre à 10 heures un quart: je cherche premièrement dans la table des quinaires (voyez page 35), et je vois que le 49<sup>e</sup> génie domine depuis le 15 novembre jusqu'au 19 inclusivement; lequel influe sur le physique de la personne; ensuite je cherche dans la table des jours (voyez page 33), et je vois que le 27<sup>e</sup> génie correspond au 17 novembre, lequel domine sur le moral de la personne; et en dernier lieu je cherche dans la table des heures (voyez page 37), et je vois que le 31<sup>e</sup> génie domine depuis 10 heures du matin jusqu'à 10 heures 30 minutes, inclusivement, lequel influe sur l'âme & l'esprit de la personne.

Comme il en est très-peu qui connaissent exactement l'heure et la minute de leur naissance; il est difficile alors de connaître le génie qui domine l'âme.

Voici le moyen que j'emploie pour obtenir cet inconvénient: l'on voit par la 4<sup>e</sup> table que trois génies dominent à chaque heure; savoir: chacun 20 minutes; il suffira seulement de connaître l'heure de la naissance, ensuite voyez au chapitre des Génies quelles sont leurs influences: celui des trois qui aura le plus de rapports avec le caractère et le tempérament de la personne, est celui qui sera son génie.



## Chapitre V. Explication du Calendrier Sacré.

Les anciens peuples connaissaient tous l'année sacrée, nous en avons des preuves par les monuments des Egyptiens, des Perses, des Grecs, des Mexicains, & par la science astrologique. Ils divisaient les mois de cette année en trois décades, dont la totalité faisait 36 (1), ainsi qu'on peut le voir par la division des 36 constellations qui divisent le ciel après les douze signes du zodiaque.

Chaque décade contenait l'espace de dix jours, et correspondait à l'influence d'une planète et d'un génie. Cette division avait beaucoup d'analogie avec le calendrier républicain : c'est probable que c'est là son origine.

Cable des influences des planètes sur la sphère, contenant la division du zodiaque en 36 parties égales, avec les noms des Génies correspondant à chaque décade, d'après le système des Grecs.

Les deux premiers génies sont nommés Chontaré & Abican (2) ; ils dominent

(1) Voyez l'Atlas de l'Origine des Cultes, de Dupuis, planche 9<sup>e</sup>, elle représente la division du zodiaque en 36 parties, avec la distribution des planètes, lesquelles se trouvent répétées cinq fois.

(2) Les noms qui appartiennent à la 1<sup>re</sup> série viennent des Grecs, et ceux qui appartiennent à la seconde se trouvent dans les tables de Zoroastre.

depuis le 20 mars à minuit jusqu'au 29 mars, inclusivement, sous l'influence de Mars, et ainsi de suite pour les autres, en suivant le même ordre.

2. Chontacri et Sénacher, du 30 mars au 8 avril, sous l'influence du Soleil.
3. Schet et Asentacri, du 9 avril au 18, sous l'influence de Vénus.
4. Chous et Apicac, du 19 avril au 28, sous l'influence de Mercure.
5. Cro et Vircaso, du 29 avril au 8 mai, sous l'influence de la Lune.
6. Bombomacri et Atarph, du 9 mai au 18, sous l'influence de Saturne.
7. Chéosolt et Chisogor, du 19 mai au 28, sous l'influence de Jupiter.
8. Onéri et Verabua, du 29 mai au 7 juin, sous l'influence de Mars.
9. Ihnor et Bérisatosoa, du 8 juin au 17, sous l'influence du Soleil.
10. Sotkis et Solis, du 18 juin au 27, sous l'influence de Vénus.
11. Sith et Syth, du 28 juin au 7 juillet, sous l'influence de Mercure.

12. Chumis & Chumis, du 8 juillet au 17,  
sous l'influence de la Lune.
13. Charchumis et Aphruimis, du 18 juillet au 27,  
sous l'influence de Saturne.
14. Hecpé et Sithacer, du 28 juillet au 6 août,  
sous l'influence de Jupiter.
15. Phupé et Thmonisic, du 7 août au 16,  
sous l'influence de Mars.
16. Chomi & Chumis, du 17 août au 26,  
sous l'influence du Soleil.
17. Ovestucati & Chopitus, du 27 août au 5 septemb.,  
sous l'influence de Vénus.
18. Aphoso & Aphiut, du 6 septembre au 15,  
sous l'influence de Mercure.
19. Souchoë & Sermenth, du 16 septembre au 25,  
sous l'influence de la Lune.
20. Pêchout & Atterchimis, du 26 septemb. au 5 octob.,  
sous l'influence de Saturne.
21. Chontaré et Aprien, du 6 octobre au 15,  
sous l'influence de Jupiter.
22. Stoch-Néné et Sentacer, du 16 octobre au 25,  
sous l'influence de Mars.



23. Jermé & Béjiseuth, du 26 octobre au 4 novembre,  
sous l'influence du soleil.
24. Sienné et Senciner, du 5 novembre au 14,  
sous l'influence de Vénus.
25. Réno & Regbus, du 15 novembre au 24,  
sous l'influence de Mercure.
26. Jermé & Sagen, du 25 novembre au 4 décembre,  
sous l'influence de la lune.
27. Chomné & Chénen, du 5 décembre au 14,  
sous l'influence de Saturne.
28. Smat & Chémeso, du 15 décembre au 24,  
sous l'influence de Jupiter.
29. Irô & Epima, du 25 décembre au 2 janvier.  
sous l'influence de Mars.
30. Irô et Homoth, du 4 janvier au 13.  
sous l'influence du soleil.
31. Ptian & Orosoër, du 14 janvier au 23,  
sous l'influence de Vénus.
32. Aseu & Astiro, du 24 janvier au 2 février  
sous l'influence de Mercure.
33. Lébion et Béjibabras, du 3 février au 12.  
sous l'influence de la lune.

34. Abion et Archatapias, du 19 février au 22,  
sous l'influence de Saturne.

35. Chontaré & Chopibui, du 23 février au 4 mars,  
sous l'influence de Jupiter.

36. Qibion & Atembui, du 5 mars au 14,  
sous l'influence de Mars.

~~~~~

Chapitre VI.

Qui explique les influences des 72 Génies, leurs attributs
& leurs mystères.

Je vais expliquer dans tous ses détails les influences des génies sur l'univers,
sur la nature et sur l'homme; les diverses hiérarchies auxquelles ils
appartiennent, leurs éléments, les signes où ils président; les planètes qui les
dominent, la manière de se les rendre favorables, afin d'éloigner les influences
des mauvais génies, avec l'explication des 9 versets mystérieux qui sont
écrits autour de leurs talismans en langue hébraïque, & qui furent extraits des
psaumes par les anciens rabbins et les cabalistes (1). Chaque de ces versets
contient le grand nom cabalétique (Jehova), avec les noms trilittés & les
72 génies (Voyez la sphère cabalistique).

(1). Kircher donne leur texte en hébreu et en latin avec leurs interprétations et leurs attributs, *Œdipus Egyptiacus*, tome 2^e, p. 275. Voyez aussi en partie 3^e de *Arche Cabalistica* & au traité de *Verbo mirifico*.

C'est ainsi que les anciens sages des premières nations du monde admettaient l'exis-
tence des êtres intermédiaires entre Dieu et l'homme, que l'on a nommés différemment
selon les lieux et les temps. Ils prétendaient que les êtres supérieurs influencent
sur les êtres inférieurs, et qu'il existait une liaison entre les êtres spirituels et les
êtres matériels (1).

1^{er} génie, Behmiah בְּחִיָּה son attribut est interprète (Dieu éloie &
exalte au-dessus de toutes choses). Il domine sur les Hébreux le nom de Dieu,
d'après cette langue, est nommé Jehova. Il gouverne le premier rayon de l'Orient dans
la saison du printemps, c'est-à-dire, les cinq premiers degrés de la sphère qui com-
mencent au 20 mars à minuit jusqu'au 24, inclusivement, correspondant à la pre-
mière décade du calendrier sacré, & au premier génie, nommé Chorazé, sous l'influence
de Mars : ce génie & ceux qui suivent, jusqu'au 8^e, appartiennent au premier ordre des
anges que les orthodoxes appellent le chœur des séraphins. Il habite la région du feu, son
signe est le bélier, & il préside les cinq jours suivants : le 20 mars, 21 avril, 11 août, 22 octobre &
2 janvier ; l'invocation se fait vers l'Orient, depuis minuit précis jusqu'à minuit 20 minutes,
pour obtenir des lumières. C'est par la vertu de ces noms divins que l'on devient illuminé de l'esprit
de Dieu, on doit les prononcer à minuit précis jusqu'à minuit 20 minutes, en récitant le troisième
verset du psaume 3. (*Et tu Domine susceptor meus & gloria mea & exaltans caput meum*)
Il faut avoir son talisman préparé d'après les principes de l'art cabalistique (Voyez à ce
sujet le chapitre 8.) La personne née sous l'influence de ce génie a l'esprit subtil, elle est

(1) Voyez l'œuvre intitulée *la Théorie*, ou la seule voie des sciences divines et humaines, Édition de l'an 7, page 225

Donne d'une grande sagacité, passionnée pour les sciences et les arts, capable d'entreprendre d'exécuter les choses les plus difficiles; elle aime l'état militaire, à cause de l'influence de Mars; elle aura beaucoup d'énergie, étant dominée par le feu.

Le mauvais génie influe sur les hommes turbulents; il domine la promptitude et le caractère.

2^e Jechiel. **היחיד** Son attribut (Dieu secourable). Il domine sur la Turquie (ces peuples donnent à Dieu le nom *Hydy*). Son rayon commence depuis le 6^e degré jusqu'au 10^e, inclusivement, correspondant à l'influence du génie nommé *Abican* (voyez le calendrier sacré), et à la première décade. Il préside les jours suivants: 21 mars, 1 juin, 12 août, 23 octobre, 2 janvier.

On invoque ce génie pour apaiser les séditions populaires, pour obtenir la victoire contre ceux qui vous attaquent injustement. Il faut prononcer la demande avec le nom du génie, et réciter le 2^e verset du psaume 21 (*En autem Domine ne elongaveris auxilium tuum à me ad defensionem meam conspice.*) L'heure favorable commence depuis minuit 20 minutes jusqu'à minuit 40.

Ce génie domine sur les rois et les princes; il maintient leurs sujets dans l'obéissance; il influe sur la génération de tous les êtres qui existent dans le règne animal; il rétablit la paix parmi les époux et la fidélité conjugale. Ceux qui sont nés sous cette influence ont l'esprit enjoué, des manières agréables et galantes; ils seront passionnés pour le sexe.

Le génie contraire domine tout ce qui est nuisible aux êtres animés; il s'efforce à séduire les époux en les écartant de leurs devoirs; il inspire le goût du célibat et les mauvaises mœurs.

3^e Sitrâel. **היחיד** Son attribut (Dieu, les père et mère de toutes les créatures.) Son

rayon commence depuis le 11^e degré de la sphère jusqu'au 15^e inclusivement, correspondant à la deuxième décade du génie nommé Chontare, sous l'influence du soleil; il préside les jours suivants: le 22 mars, 2 juin, 19 août, 24 octobre, 4 janvier. On invoque ce génie contre les adversités; on prononce la demande avec les noms divins et le 2^e verset du psaume 90. (*Dicit Domino: Susceptor meus es tu et refugium meum: Deus meus, perabo in eum.*) L'heure favorable commence depuis minuit 40 minutes jusqu'à une heure. Il domine sur la noblesse, la magnanimité et les grands emplois; il protège contre les armes et les bêtes féroces. La personne qui est née sous cette influence aime la vérité; elle rendra sa parole et elle se fera un plaisir d'obliger ceux qui auront besoin de ses services. Le génie contraire domine l'hypocrisie, l'ingratitude et le parjure.

1^{er} Clemiah. 71257 son attribut est interprété (Dieu caché). Il correspond au saint nom de Dieu Adla, d'après la langue des Arabes. Son rayon commence depuis le 16^e degré de la sphère, jusqu'au 20^e inclusivement, correspondant à la deuxième décade du génie nommé Sénacher. Il préside les jours suivants: le 23 mars, le 3 juin, 14 août, 25 octobre, 5 janvier. On invoque ce génie contre les tourments d'esprit et pour connaître les traîtres. Il faut prononcer la demande avec le 4^e verset du psaume 6^e. (*Convertere Domine et eripe animam meam: Saluum me fac propter misericordiam tuam.*) L'heure favorable commence depuis une heure jusqu'à une heure 20 minutes.

Ce génie domine les voyages et les expéditions maritimes, et il influence sur les découvertes utiles. La personne qui est née sous cette influence sera industrieuse, heureuse dans les entreprises, et sera passionnée pour les voyages.

Le génie entraîne l'homme la mauvaise éducation, les déconforts, les dépenses à la société; il porte entrave dans toutes les entreprises.

5^e Moahabiah מוהביה Son attribut (Dieu sauveur). Il correspond au saint nom Bent ou Benth (1), d'après la langue des Egyptiens. Son rayon commence depuis le 24^e degré jusqu'au 25^e, inclusivement, correspondant à la troisième décade et au génie nommé Sotet, sous l'influence de Vénus; il préside les cinq jours suivants: 24 mars, 4 juin, 14 août, 26 octobre, 6 janvier. L'invocation se fait depuis une heure et demie jusqu'à une heure 40.

Si on invoque ce génie pour vivre en paix avec tout le monde, il faut prononcer les noms Divins de la 4^e verset du psaume 83. (Exquisivi Dominum, et exaudivit me: et ex omnibus tribulationibus meis eripuit me). Il domine les hautes sciences, la philosophie occulte, la théologie et les arts libéraux. La personne qui est née sous cette influence apprendra tout ce qu'elle désirera avec facilité; elle aura la physionomie de caractère agréable, et elle sera purifiée pour les plaisirs honnêtes.

Le génie contraire domine l'ignorance, le libertinage et toutes les mauvaises qualités du corps et de l'esprit.

6^e Kelahel. כלהל Son attribut (Dieu louable). Il correspond au nom Abg, d'après la langue des Ethiopiens. Son rayon commence depuis le 26^e degré jusqu'au 30^e, inclusivement, correspondant à la troisième décade et au génie nommé Asentac; il préside les jours suivants: 25 mars, 5 juin, 15 août, 27 octobre, 7 janvier.

(1) Le nom se écrit avec quatre lettres en caractères égyptiens. Le 2^e n'est point une lettre, et ne marque qu'une aspiration; et le 4^e est la queue ne forme qu'une lettre.

On invoque le génie pour acquies des lumières et pour guérir les maladies; il faut réciter le 11^e verset du psaume 9. (*Palite Domino, qui habitat in lion: annuntiata inter gentes studia ejus.*) L'heure favorable commence depuis 1 heure 40 minutes jusqu'à 2 heures. Le génie domine l'amour, la renommée, les sciences, les arts & la fortune. La personne qui est née sous cette influence aimera à faire parler d'elle, et elle acquerra de la célébrité par ses talents et ses actions.

Le génie contraire domine l'ambition; il porte les hommes à vouloir s'élever au-dessus des autres; il influe sur tous ceux qui cherchent à acquies de la fortune par des moyens illégitimes.

7^e. Acharah. **אֲחֵרָה** Son attribut (*Dieu bon et patient*). Son rayon commence depuis le 8^e degré de la sphère jusqu'au 35^e, inclusivement, correspondant à la quatrième décade du génie nommé Chouï, sans l'influence de Mercure. Il préside les jours suivants: 26 mars, 6 juin, 16 août, 26 octobre, 6 janvier. L'invocation se fait depuis 2 heures du matin jusqu'à 2 heures 20 minutes. On doit réciter le 8^e verset du psaume 102. (*Miserator & misericors Dominus: longanimis, & multum misericors.*) Le génie domine la patience; il découvre les secrets de la nature; il influe sur la propagation des lumières & sur l'industrie. La personne qui est née sous cette influence aimera à l'instruire des choses utiles; elle sera glorieuse d'exécuter les travaux les plus difficiles, et elle démontrera plusieurs procédés utiles au public.

Le génie contraire est l'ennemi des lumières; il domine la négligence, la paresse & l'insouciance à l'étude.

8^e. Cahatel. **כַּהַתֵּל** Son attribut (*Dieu adorable*). Il correspond au saint nom

Mochi, d'après la langue des Géorgiens. Son rayon commence depuis le 36^e degré de la sphère jusqu'au 40^e, inclusivement, correspondant à la quatrième décade zangénie nommée Abicat; il préside les jours suivants: 27 mars, 7 juin, 17 août, 29 octobre, 9 janvier. On invoque le decan de ce génie en prononçant le 6^e verset du psaume 94. (*Venite adoramus, et procidamus: et ploramus ante Dominum, qui fecit nos.*) Il sert pour obtenir la bénédiction de Dieu pour chasser les mauvais esprits. Ce génie domine sur toutes les productions agricoles, et principalement celles qui sont nécessaires à l'existence des hommes et des animaux. Il inspire l'homme à s'élever vers Dieu, pour le remercier de tous les biens qu'il envoie sur la terre. La personne qui est née sous cette influence aimera le travail, l'agriculture, la campagne et la chasse, et elle aura beaucoup d'activité dans les affaires.

Le mauvais génie provoque tout ce qui est nuisible aux productions de la terre; il porte l'homme à blasphémer contre Dieu.

9^e Joziel. 𐤍𐤏𐤕𐤌 Son attribut (*Dieu de miséricorde*) Il correspond au saint nom Agzi, d'après la langue des Abyssiniens. Son rayon commence depuis le 41^e degré jusqu'au 45^e, inclusivement, correspondant à la cinquième décade zangénie nommée Eno, sous l'influence de la lune. Ce génie et ceux qui suivent jusqu'au 16^e, appartenant au 2^e ordre des anges, que les orthodoxes appellent le chœur des chérubins. Il préside les jours suivants: 28 mars, 8 juin, 18 août, 30 octobre, 10 janvier. L'invocation se fait depuis 2 heures 40 minutes du matin jusqu'à 3 heures en récitant le 6^e verset du psaume 145. (*Reminiscere miserationum tuarum, Domine, per misericor-*

dicarum tuarum quas à seculo sunt.) Il sert pour obtenir la miséricorde de Dieu, l'amitié et les faveurs des grands, et l'exécution d'une promesse faite par une personne. Il domine la bonne foi et la réconciliation. Ceux qui sont nés sous cette influence seront sincères dans leurs promesses, et pardonneront facilement à ceux qui les auront offensés.

Le génie contraire domine la haine et l'hypocrisie; il influe sur ceux qui cherchent à tromper par tous les moyens possibles; il rend les ennemis irréconciliables.

10^e Helaiah. ה'ל'י'א Son attribut (Dieu propice). Il correspond aux noms Divins, Divé et Eipi, d'après la langue des Perses. Son rayon commun commence depuis le 41^e degré jusqu'au 50^e inclusivement, correspondant à la cinquième décade zangénie nommée Dinado. Il préside les jours suivants: 29 mars, 9 juin, 19 août, 21 octobre, 11 janvier. L'invocation se fait depuis 3 heures du matin jusqu'à trois heures 20 minutes, en récitant le 22^e verset du psaume 92. (*Fiat misericordia tua Domine super nos: quemadmodum speravimus in te.*) Il est bon pour ceux qui ont des crimes cachés et qui craignent d'être découverts. Le génie domine contre la rage et la peste, et influe sur la guérison des maladies. La personne qui est née sous cette influence jouira d'une bonne santé; elle sera heureuse dans ses entreprises, et aimée de ceux qui la connaîtront; elle fréquentera les meilleures sociétés.

Le génie contraire influe sur ceux qui négligent leur santé et leurs affaires.

11^e Lammiah. ל'אמ'י'א Son attribut (Dieu loué et exulté). Il correspond au saint nom Deus, d'après la langue des Latins. Son rayon commun commence depuis le 51^e degré de la sphère jusqu'au 55^e inclusivement, correspondant à la 6^e décade zangénie nommée

Thombomare, sous l'influence de Saturne. Il préside les jours suivants : 21 mars, 10 juin, 20 août, 1 novembre, 12 janvier. L'heure favorable commence depuis 3 heures 40 minutes jusqu'à 4 heures. On prononce le 50^e verset du psautier 17 (*Vivit Dominus et benedictus Deus meus, et exultatur Deus salutis mee*). Il sert contre la foudre, pour obtenir la victoire. Le génie domine la renommée; il influe sur les grands personnages, les savants, et sur tous ceux qui deviennent célèbres pour leurs talents.

Le génie contraire domine l'orgueil, l'ambition, la jalousie et la calomnie.

12^e. Hahaiach. ה'חיה Son attribut est interprété (*Dieu refuge*). Il correspond au saint nom Cés, suivant la langue des grecs. Son rayon commence depuis le 56^e degré de la sphère jusqu'au 60^e, inclusivement, correspondant à la 6^e décade du génie nommé Ataph; il préside les jours suivants : 21 mars, 11 juin, 22 août, 2 novembre, 13 janvier. On invoque le secours de ce génie contre les adversités; vous prononcerez le 22^e verset du psautier 9. (*Ut quid Domine recessisti longè; des picis in opportunitatibus, in tribulatione*). L'heure favorable commence depuis 3 heures 40 minutes jusqu'à 4 heures. Il domine sur les songes, et révèle des mystères cachés aux mortels. Il influe sur les personnes sages, spirituelles et discrètes. La personne qui est née sous cette influence a des manières agréables, la physionomie aimable et des manières agréables.

Le génie contraire domine l'insouciance et le mensonge; il influe sur tous ceux qui abusent de la confiance des personnes.

13^e. Izalel. יזאל Son attribut (*Dieu glorifié sur toutes choses*). Il correspond

au saint nom de Dion Boeg, d'après la langue des Illuviens. Son rayon commence depuis le 61^e degré de la sphère jusqu'au 65^e, inclusivement, correspondant à la 7^e décade d'angénie nommée Chésolk, sous l'influence de Jupiter. Il préside les jours ci-après : le 1. avril, 19 juin, 23 août, 3 septembre, 14 janvier. L'heure favorable commence depuis 4 heures jusqu'à 4 heures 20 minutes. Il faut réciter le 6^e verset du psaume 67. (*Globate Deo omnis terra : cantate, et exultate et psallite.*) Il domine l'amitié, la réconciliation, et la fidélité conjugale. La personne qui est née sous cette influence apprendra tout ce qu'elle voudra avec facilité; elle aura la minime hémorrie, et se distinguera par son adresse.

Le génie contraire domine l'ignorance, l'orgueil et le mensonge; influe sur les esprits bornés qui ne veulent rien apprendre et ne rien faire.

14^e Mebahel. מִבְּחֵל Son attribut (Dieu conservateur). Il correspond au saint nom Dios, d'après la langue magique. Son rayon commence depuis le 66^e degré jusqu'au 70^e, inclusivement, correspondant à la 7^e décade d'angénie nommée Chésogor. Il préside les jours suivants : 2 avril, 19 juin, 24 août, 4 novembre, 15 janvier. On invoque ce génie contre ceux qui cherchent à nuire par la fortune d'autrui; il faut réciter le 9^e verset du psaume 9. (*Factus est dominus refugium pauperis : adiutor in opportunitatibus in tribulatione.*) L'heure favorable commence depuis 4 heures 20 minutes jusqu'à 4 heures 40. Il domine sur la justice, la vérité et la liberté; il délivre les opprimés et les prisonniers; il protège l'innocence et fait connaître la vérité. La personne qui est née sous cette influence aimera la jurisprudence, elle se distinguera dans le barreau. Le génie contraire domine la calomnie, les faux témoignages et les procédures.

15^e. Haniel ^{הַנִּיֵּל} Son attribut (Dieu créateur). Il correspond aux noms divins יְיָ דִּיּוֹ, ou יְיָ דִּיּוֹ, d'après la langue italienne. Son rayon commence depuis le 71^e degré jusqu'au 75^e, inclusivement, correspondant à la 8^e décade du génie nommé Otière, sous l'influence de Mars. Il préside les jours suivants: 9 avril, 14 juin, 25 août, 5 novembre, 16 janvier. On invoque ce génie contre les impies de la religion; on prononce leurs noms avec les noms divins et le 22^e verset du psaume 93 (Et factus est mihi Dominus in refugium: & Deus meus in adiutorium spei mee.) L'heure favorable commence depuis 4 heures 40 minutes jusqu'à 5 heures. Le génie domine sur les sciences et les arts; il influe sur les découvertes utiles & les nouvelles méthodes: la personne qui est née sous cette influence aime la société des gens de bien; elle aura des sentiments religieux, et elle se distinguera par la pureté de ses mœurs.

Le génie contraire domine les schismes, les guerres de religion; il influe sur les impies et sur tous ceux qui propagent des sectes dangereuses, et qui cherchent les moyens d'en établir de nouvelles.

16^e. Hachamiah ^{הַחַמִּיָּא} Son attribut (Dieu qui érige l'univers) Il domine sur la France, & correspond au nom Dier, d'après la langue de cette nation. Son rayon commence depuis le 76^e degré de la sphère jusqu'au 80^e, inclusivement, correspondant à la 8^e décade du génie nommé Verasua, sous l'influence de Mars. Il préside les jours suivants: 14 avril, 15 juin, 26 août, 6 novembre, 17 janvier. On invoque ce génie contre les traîtres, pour obtenir la victoire sur l'ennemi, et pour être délivrés de ceux qui veulent nous opprimer; il faut prononcer leurs noms avec ce qui suit: O Dieu tout puissant des

armées, toi qui erige l'univers, et qui protèges la nation française, je t'invoque, moi
un tel, par le nom d'Elakamiah, afin que tu délivres la France de ses ennemis.

Vous prononcerez de suite le 1^{er} verset mystérieux du psaume 87. (*Domine Deus salu-
tis meae, in die clamavi, et nocte coram te.*) On doit réciter cette prière tous les
jours, la face vers l'orient, depuis 5 heures du matin jusqu'à 5 heures 20 minutes. Le génie
Domine sur les têtes couronnées et les grands capitaines; il donne la victoire, et prévient
les séditions; il influe sur le fer, les ardenaux, et tout ce qui a rapport au génie de la guerre.
L'homme qui est sous cette influence est d'un caractère franc, loyal et brave, susceptible
sur le point d'honneur, fidèle à son serment, et passionné pour Vénus.

Le génie contraire domine sur les traîtres; il provoque les trahisons, les séditions et la révolte.

x 17^e Elaviah. אֱלָוִיָּה Son attribut (*Dieu admirable*). Il correspond au nom
Goth, d'après la langue des Germains. Son rayon commence depuis le 81^e degré de la 1^{re} phère
jusqu'au 85^e, inclusivement, correspondant à la neuvième décade et au génie nommé Elmor,
sous l'influence du soleil, il préside les jours suivants: 5 avril, 16 juin, 27 août, 7 novembre,
18 janvier. Ce génie et ceux qui suivent jusqu'au 24^e appartiennent au 3^e ordre des anges
nommé chœurs des trônes. L'invocation se fait tous les jours à jeun, depuis 5 heures du
matin jusqu'à 5 heures 20 minutes: il faut prononcer le 1^{er} verset du psaume 8 (*Domine
Dominus noster, quam admirabile est nomen in universa terra!*) Il sert
contre les tourments d'esprit, la tristesse et pour bien repasser la nuit. Il domine sur les hautes
sciences, les découvertes merveilleuses, et donne des révélations et des oracles. L'homme qui est sous
cette influence aime la musique, la poésie, la littérature et la philosophie.

Le génie contraire domine l'athéisme, les philosophes impies et tous ceux qui attaquent les dogmes de la religion.

18^e Caliel. 52255 Son attribut est interprété (Dieu prompt à exaucer). Il correspond au nom Boqy, suivant la langue des Polonais. Son rayon commence à partir depuis le 86^e degré de la sphère jusqu'au 90^e, correspondant à la neuvième décade et au génie nommé Kepisatoroa; il préside les jours suivants, savoir: le 6 avril, 17 juin, 28 août, 8 novembre, 19 janvier. On invoque ce génie pour obtenir un prompt secours lorsqu'il arrive quelques adversités; il faut réciter le 9^e verset du psaume 7. (*Judica me Domine secundum justitiam meam, et secundum innocentiam meam super me*). L'heure favorable commence depuis cinq heures 40 minutes du matin jusqu'à 6 heures. Ce génie fait connaître la vérité dans les procédures, il fait triompher l'innocence, il confond les coupables et les faux témoins. La personne qui est née sous cette influence sera juste et intégrale, aimera la vérité et elle se distinguera dans la magistrature. Le génie contraire domine sur les procès scandaleux, il influe sur les hommes vils, bas et rampants, et sur ceux qui cherchent à embrouiller les affaires et à s'enrichir aux dépens de leur clientèle.

19^e Lemviah. 57775 Son attribut (Dieu qui exauce les pécheurs). Il correspond au nom Boqy, suivant la langue des Hongrois. Il gouverne le premier rayon du midi, qui commence depuis le 91^e degré de la sphère jusqu'au 95^e, inclusivement, correspondant à la dixième décade et au génie nommé Sotis, sous l'influence de Vénus; il préside les jours suivants: le 7 avril, 18 juin, 29 août, 9 novembre, 20 janvier. On invoque

le secours de ce génie vers le midi, depuis 6 heures du matin jusqu'à 6 heures 20 minutes, en récitant le 1^{er} verset du psaume 39. (*Expectans expectavi Dominum, & intendit mihi.*) Il sert pour obtenir la grâce de Dieu. Ce génie domine la mémoire et l'intelligence de l'homme. La personne qui est née sous cette influence sera aimable et enjouée, modeste dans ses paroles, et simple dans sa manière d'être, elle supportera les adversités avec résignation et beaucoup de patience.

Le génie contraire influe sur les chagrins, les pertes, et les modifications; il provoque la débilité et le désespoir.

20^e Lahaliah. **להלiah** Son attribut (*Dieu rédempteur*). Il correspond au saint nom 610^e, d'après la langue des Massorètes. Son rayon commence depuis le 5^e degré de la sphère jusqu'au 100^e, inclusivement correspondant à la 11^e décade d'angénie nommée dothis; il préside le 3 avril, 19 juin, 30 août, 10 novembre, 21 janvier; lesquels correspondent à l'influence de Vénus. (Voyez le calendrier sacré, page 41) L'invocation se fait depuis 6 heures 20 minutes jusqu'à 6 heures 40 minutes; il faut réciter le 2^e verset du psaume 116. (*Dominus libera animam meam à labiis iniquis, & à lingua dolosa.*) Il sert contre les ennemis de la religion, et pour convertir les peuples au christianisme. Ce génie domine la religion, la théologie et la morale; il influe sur la chasteté et la piété, et sur ceux dont la vocation est pour l'état ecclésiastique.

Le génie contraire domine l'irreligion, les apostats, les libertins et les renégats.

21^e Melchael. **מלכאל** Son attribut (*Dieu seul & unique*). Il correspond au nom 611^e, d'après la langue des Massorètes. Son rayon commence depuis le 01^e degré de la sphère jusqu'au 105^e, inclusivement, correspondant à la 11^e décade d'angénie nommée bith sous l'influence

de Moerune. Il préside les jours ci-après : 9 avril, 20 juin, 21 août, 11 novembre et 2 janvier.
 L'invocation se fait depuis 4 heures 40 minutes du matin jusqu'à 7 heures. Il faut pro-
 noncer le 18^e verset du psaume 80. (*Ego autem in te speravi Domine: dixi Deus
 meus es tu: in manibus tuis sortes meae.*) Il sort contre les calomniateurs, les
 charmes et pour détruire la puissance des mauvais esprits. Le génie domine sur l'astro-
 nomie, les mathématiques, la géographie, et toutes les sciences abstraites; il influe sur les
 savants et les philosophes. La personne qui est née sous cette influence aimera la poésie, la litté-
 rature, et sera passionnée pour l'étude; elle se distinguera dans les mathématiques et la géométrie.
 Le mauvais génie domine l'ignorance, l'erreur et les préjugés.

22^e. Icaril. ~~Six~~ son attribut (la croix de Dieu). Il correspond au saint nom
 God, d'après la langue anglaise. Son rayon commence depuis le 10^e degré de la sphère
 jusqu'au 110^e, inclusivement, correspondant à la 11^e décade et angélique nommée Syth,
 sous l'influence de Moerune. Il préside les jours suivants : 10 avril, 21 juin, 1 septembre,
 12 novembre, 22 janvier. L'invocation se fait depuis 7 heures jusqu'à 7 heures 20 mi-
 nutes; on prononce le 5^e verset du psaume 120. (*Domineus custodit te; Dominus
 protectio tua, super manum dexteram tuam.*) Le génie domine la fortune,
 la renommée, la diplomatie et le commerce; il influe sur les voyages, les découvertes
 et les expéditions maritimes; il protège contre les tempêtes et naufrages. La personne
 qui est née sous cette influence aimera le commerce, sera industrieuse, et elle se dis-
 tinguera par ses idées libérales et philanthropiques.

Le génie contraire domine sur les pirates, les corsaires et les esclaves; il influe sur les expéditions

maritimes.

98^e Melahel. מלחל. Son attribut (Dieu qui délivrez des maux). Il correspond au nom Dieh, d'après la langue des Hébreux. Son rayon commence depuis le 111^e degré de la sphère jusqu'au 115^e inclusivement, correspondant à la 12^e décade et au génie nommé Chumis sous l'influence de la lune. Il préside les jours suivants: 11 avril, 22 juin, 2 septembre, 13 novembre, 24 janvier. L'invocation se fait depuis 7 heures 40 minutes du matin jusqu'à 7 heures 40, en récitant le 8^e verset du psaume 120 (Domine custodiat introitum tuum, & exitum tuum: et ex hoc nunc, & in seculum.) Il sert contre les amers, et pour voyager en sûreté. Le génie domine au tant les promotions de la terre, & principalement les plantes qui sont nécessaires à la guérison des maladies. La personne qui est née sous cette influence est d'un naturel hardi, & capable d'entreprendre les entreprises les plus périlleuses; elle se distinguera par des actions honorables.

Le génie contraire influe sur toute qui est nuisible à la végétation; il cause les maladies & la peste.

x 24^e Hahiniah. ח' ח' ח' ח' ח' ח' Son attribut (Dieu bon par lui-même). Il correspond au saint nom Esar d'après la langue des Éthiopiens. Son rayon commence depuis le 116^e degré de la sphère jusqu'au 120^e, inclusivement correspondant à la 12^e décade & au génie nommé Chumis. Il préside les jours suivants: 12 avril, 23 juin, 3 septembre, 14 novembre, 25 janvier. L'invocation se fait depuis 7 heures 40 minutes du matin jusqu'à 8 heures. On prie les bons esprits divins avec le 18^e verset du psaume 32 (Ecce oculi Domini super.

metuentes eum: qui sperant in misericordia ejus.) Il sert pour obtenir la grâce et la miséricorde de Dieu. Ce génie domine sur les exilés, les prisonniers fugitifs, les condamnés contumax; il empêche la découverte des crimes secrets, et ceux qui les ont commis échapperont à la justice des hommes, pourvu qu'ils ne retombent plus dans la même faute; il protège contre les animaux nuisibles et il préserve des voleurs et des assassins. Ceux qui sont nés sous cette influence aiment la vérité, les sciences exactes; ils sont sincères dans leurs paroles et leurs actions.

Le génie contraire domine tous les autres nuisibles; il porte les hommes à commettre des crimes, et influe sur tous ceux qui cherchent à vivre par des moyens illicites.

25^e Pith - Hachab נתיב (Dieu qui donne la sagesse.) Il correspond au saint nom de Dieu Orsy, suivant la langue des Magas. Son rayon commence depuis le 21^e degré de la sphère jusqu'au 25^e, inclusivement, correspondant à la 13^e décade et au génie nommé Charcumis, dont l'influence de Saturne. Le génie et ceux qui suivent, jusqu'au 32^e, appartiennent au 4^e ordre des anges, que les orthodoxes appellent le chœur des dominations. Il préside les jours suivants: 13 avril, 24 juin, 4 septembre, 15 novembre et 26 janvier. L'invocation se fait depuis 8 heures jusqu'à 8 heures 20 minutes; vous prononcerez les noms divins avec le 1^{er} verset ou psautier. (Confitebor tibi Domine in toto corde meo: narrabo omnia mirabilia tua.) Il sert pour avoir la sagesse, et pour découvrir la vérité des mystères cachés. Ce génie domine toutes les sciences occultes; il donne des révélations en songe, et particulièrement à ceux qui sont nés de jour où il préside; il influe sur les hommes sages qui aiment la paix.

et la solitude, et sur ceux qui cherchent la vérité et pratiquent la magie des sages
qui est celle de Dieu.

Le génie contraire domine la magie noire, qui est celle du mauvais principe, le
démon; elle consiste à faire un pacte avec lui, par lequel on s'engage à renoncer à
Dieu, à faire du mal aux hommes, aux animaux, aux productions de la terre.

71 X 26. **Haiaiah**. **ה'איה** son attribut (Dieu caché). Il correspond aux saints et
noms divins **Agdy** et **Abdi**, d'après la langue des barbares. Son rayon commence depuis
le 126^e degré jusqu'au 130^e, inclusivement, correspondant à la 18^e décade du génie
nommé **Aphnimis**. Il préside les jours ci-après : 14 avril, 25 juin, 5 septembre, 16 no-
vembre, 27 janvier. L'invocation se fait depuis 8 heures 20 minutes du matin jusqu'à
8 heures 40. Il faut prononcer les noms divins et le 145^e verset du psaume 118 (**Clama-
vi intoto corde meo, exaudi me Domine; justificationes tuas requiram.**)
Il sert pour gagner son procès et pour rendre les juges favorables. Le génie protège tous
ceux qui cherchent la vérité; il porte les hommes à la contemplation des choses divines;
il porte les hommes à la contemplation des choses divines; il domine les hommes à la
contemplation des choses divines; il domine la politique, les diplomates, les plénipoten-
taires, les ambassadeurs, les traités de paix et de commerce, et toutes les conventions
en général: il influence sur les courriers, les dépêches, les agents et les négociations secrètes.
Le génie contraire domine les traîtres, les ambitieux et les conspirateurs.

27. **Ierathel**. **ה'רתל** son attribut (Dieu qui punit les méchants). Il correspond

(1) Les philosophes modernes l'appellent la science du Christ et de l'homme.

au saint nom 660, suivant la langue des Chaldéens. Son rayon commence depuis le 131^e degré de la sphère jusqu'au 145^e, inclusivement, correspondant à la 14^e décade, et au génie nommé Eléphe, sous l'influence de Jupiter. Il préside les jours suivants: 15 avril, 26 juin, 6 septembre, 17 novembre, 28 janvier. L'invocation se fait depuis 8 heures 40 minutes du matin jusqu'à 9 heures. Il prononce les noms divins et le 1^{er} verset d'impreau-me 139. (*Eripe me Domine ab homine malo: à viro iniquo Eripe me.*) Il sert pour confondre les méchants et les calomnieux, et pour être délivré de nos ennemis. Ce génie protège contre ceux qui nous provoquent et nous attaquent injustement. Il domine sur la propagation des lumières, la civilisation et la liberté. La personne qui est née sous cette influence aimera la paix, la justice, les sciences et les arts, et elle se distinguera dans la littérature.

Ce génie combat l'ignorance, l'esclavage et l'intolérance.

28^e Séchiah טיחיא Son attribut (*Qu'en guérissez les malades.*)

Il correspond au saint nom (1) Adad טאדא, d'après la langue des Assyriens. Son rayon commence depuis le 136^e degré jusqu'au 140^e, inclusivement, correspondant à la 14^e décade, et au génie nommé Sithacer. Il préside les jours suivants: 16 avril, 27 juin, 7 septembre, 18 novembre, 29 janvier. L'invocation se fait depuis 9 heures du matin jusqu'à 9 heures 30 minutes. Il faut prononcer les noms divins avec le 1^{er} verset d'impreau-me 70. (*Deus me elongeris à me: Deus meus in auxilium meum respice.*) Il sert contre les infirmités de la femme. Ce génie protège contre les incendies, les ruines de bâtiments, les chutes, les malaises, etc. Il domine

(1) Le nom Adad signifie soleil, il vient du mot sol, qui désigne le soleil, auquel il correspond.

sur la sagesse et la longévité de la vie. La personne qui est née sous cette influence aura beaucoup de jugement; elle n'agira qu'avec prudence & circonspection.

Le génie contraire domine sur les catastrophes, les incidents et causes d'apoplexies; il influence sur les personnes qui ne réfléchissent jamais avant d'agir.

29^e Keiél. **כִּי־יִרְאֶה** son attribut (Dieu prompt à secourir). Il correspond au saint nom Lini, d'après la langue des Lérusiens. Son rayon commence depuis le 141^e degré de la sphère jusqu'au 145^e, inclusivement, correspondant à la 5^e décade d'ange nommé L'impie sous l'influence de Mars. Il préside les jours suivants: 17 avril, 28 juin, 5 septembre, 19 novembre, 30 janvier. L'invocation se fait depuis 9 heures 40 minutes du matin jusqu'à 9 heures 40. On doit prononcer les noms divins avec la demande et le 4^e verset du psalme 53. (*Ecc enim Deus adiuvabit me: & Dominus susceptor est animae meae.*) Il sert contre les impiétés & les ennemis de la religion, et protège déliés de tous ses ennemis tant visibles qu'invisibles. Le génie domine tous les sentiments religieux, la philosophie divine & la métastation. La personne qui est née sous cette influence se distinguera par ses vertus et son zèle pour propager la vérité; elle fera tous ses efforts pour détruire l'impie par ses écrits et par son exemple.

Le génie contraire domine le fanatisme et l'hypocrisie; il influence sur tous ceux qui propagent la religion par des écrits & des maximes dangereuses.

30^e Omel. **כִּי־יִרְאֶה** son attribut (Dieu patient). Il correspond au nom Bura, d'après la langue des Iniens. Son rayon commence depuis le 146^e degré de la sphère jusqu'au 150^e, inclusivement, correspondant à la 6^e décade d'ange nommé L'innocent. Il préside les jours suivants: 28 avril, 29 juin, 9 septembre, 20 novembre, 18 janvier. L'invocation se fait depuis 9 heures 40 minutes du matin jusqu'à

10 heures : on prononce les noms divins et le 6^e verset du psaume 70. (*Quoniam tu es patientia mea Domine: Domine spes mea à juventute mea.*) Il sert contre les chagrins, le désespoir, et pour avoir de la patience. Le génie domine sur le règne animal; il surveille la génération des êtres, afin d'en multiplier les espèces et d'en perpétuer les races; il influence sur les chimistes, les médecins & les chirurgiens. La personne qui est née sous cette influence se distinguera dans l'anatomie & la médecine.

Le génie contraire est l'ennemi de la propagation des êtres; il influence sur les phénomènes monstrueux.

91^e Lecabel. **לכבאל** bon attribut (Dieu qui inspire). Il correspond au saint nom Bel, suivant la langue des Chinois. Son rayon commence à partir du 15^e degré jusqu'au 155^e, correspondant à la 16^e décade et au génie jusqu'au 155^e, correspondant à la 16^e décade et au génie nommé Coni, dont l'influence du soleil. Il préside les jours suivants: 19 avril, 30 juin, 10 septembre, 21 novembre, 1^{er} février. On invoque le secours de Lecabel pour avoir des lumières, et pour des procédés utiles à la profession que l'on exerce. L'invocation se fait depuis 10 heures du matin jusqu'à 10 heures 20 minutes. Il faut prononcer la demande avec les noms divins et le 6^e verset mystérieux du psaume 70. (*Quoniam non cognovi litteraturam, introibo in potentias Domini: Domine memorabor justitiae tuae solius.*) Il domine la végétation & l'agriculture. La personne qui est née sous cette influence aimera l'astronomie, les mathématiques et la géométrie; elle se distinguera par ses idées lumineuses, et résoudra les problèmes les plus difficiles, et ne verra sa fortune qu'à ses talents.

Le génie contraire domine l'avarice et l'envie; il influe sur tous ceux qui s'enrichissent par des moyens illégitimes.

32. Vasaiah. וַסַּיָאִי Son attribut (Dieu juste). Il correspond au nom d'Anat, d'après la langue des barbares. Son rayon commence depuis le 156. degré de la sphère jusqu'au 160. inclusivement, correspondant à la 16. décade et au génie nommé Eumus. Il préside les jours suivants: 21 avril, 1. juillet, 19 septembre, 9 novembre, 3 février. On invoque le second de ce génie contre ceux qui nous attaquent en justice (1), et pour obtenir la grâce de ceux qui ont recours à la clémence des rois; il faut pour ce faire nommer le nom de la personne qui vous attaque, et citer le motif; ensuite prononcer les noms divins avec le 4. verset du psaume 32 (Quia rectum est verbum Domini, & omnia opera eius in fide.) L'heure favorable commence depuis 10 heures 20 minutes du matin jusqu'à 10 heures 40. Le génie domine la justice; il influe sur la noblesse, les jurisconsultes, les magistrats et les avocats. La personne qui est née sous cette influence aura la mémoire heureuse & portera avec facilité; elle sera aimable, spirituelle & modeste.

Le génie contraire domine toutes les mauvaises qualités du corps & de l'âme.

33. Ichiah. יְחִיָּא Son attribut (Dieu qui connaît toutes choses.) Il correspond au saint nom Aqah, d'après la langue des Hébreux. Son rayon commence depuis le 161. degré de la sphère jusqu'au 165. inclusivement, correspondant à la 17. décade & au génie nommé Onestucati, sous l'influence de Venus. Il préside les jours suivants: 21 avril, 2 juillet, 19 septembre, 29 novembre, 3 février. Le génie et ceux qui suivent, jusqu'au 40. appartenant au 5. ordre des anges, que les orthodoxes appellent le chœur des puissances. L'invocation se fait

(1) Si la personne attaquée reconnaît son âme et conscience avoir tort, elle doit en conséquence invoquer ce génie pour s'arranger à l'amiable avec la partie adverse, dans quoi elle ne réussira pas.

depuis 10 heures 40 minutes jusqu'à 11 heures; il faut prononcer le 11^e verset du psaume 33
(*Dominus scit cogitationes hominum: quoniam vance sunt*). Il sert pour
connaître les traités, pour détruire leurs projets & leurs machinations. Le génie pro-
tège tous les princes chrétiens; il maintient leurs sujets dans l'obéissance. La personne qui
est née sous cette influence aimera à remplir tous les devoirs de son état.

Le génie contraire domine tous les états insubordonnés; il provoque les séditions & la révolte.

34^e. Lehabiah. לַהֲבִיָּא Son attribut (*Dieu clément*). Il correspond au nom
Aneb, suivant la langue des peuples du Congo. Son rayon commence depuis le 16^e dé-
gré de la sphère jusqu'au 170^e; inclusivement, correspondant à la 17^e décade & au génie
nommé Chapius. Il prévient les jours ci-après: 22 avril, 3 juillet, 19 septembre, 2 novembre,
14 février. L'invocation se fait depuis 11 heures du matin jusqu'à 11 heures 20 minutes, en
répétant le 5^e verset du psaume 150. (*Speret Israël in Domino; ex hoc nunc, & us-
que in saeculum*.) Il sert contre la calèrie. Le génie domine sur les têtes couronnées, les
princes et les nobles; il maintient l'harmonie, la bonne intelligence & la paix entre eux;
il influe sur l'obéissance des sujets envers leurs princes. La personne qui est née sous cette in-
fluence deviendra célèbre par ses talents & ses actions; elle aura la confiance et les faveurs
de son prince, qu'elle méritera par son dévouement, sa fidélité, et les grands services qu'elle lui rendra.

Le génie contraire domine la discorde; il provoque la guerre, les trahisons & la ruine des nations.

35^e. Chavakiah. כַּוְכִיָּא Son attribut (*Dieu qui donne joie*). Il correspond au nom
Anup. Son rayon commence depuis le 171^e degré jusqu'au 195^e; inclusivement, correspondant
à la 18^e décade et au génie nommé Aphos; sous l'influence de Mercure. Il prévient les jours ci-après:

23 avril, 14 juillet, 14 septembre, 25 novembre, 5 février. On invoque le génie pour rentrer en grâce avec celui qu'on a offensé; il faut pour ce sujet prononcer la demande, les noms divins, et citer la personne; ensuite vousirez le 1^{er} verset du psaume 14. (*Dilexi quoniam exaudi et Dominus vocem orationis meae*). Il faut le réciter tous les jours, jusqu'à ce que vous soyez réconcilié avec la personne. L'heure favorable commence depuis 11 heures 25 minutes du matin jusqu'à 11 heures 40. Le génie domine sur les testaments, les successions, et tous les partages qui se font à l'amiable; il entretient la paix et l'harmonie dans les familles. La personne qui est sous cette influence aime à vivre en paix avec tout le monde, même aux dépens de ses intérêts; elle se fait un devoir de récompenser la fidélité et les bons soins de ceux qui sont attachés à son service.

Le génie contraire cause le discord dans les arrangements de famille; il provoque les procès injustes et vaineux.

36^e. Ménédel. **52110** Son attribut (*Dieu adorable*). Il correspond au saint nom Atla, d'après la langue des Maures. Son rayon commence depuis le 17^e degré de la pèche jusqu'au 180^e; inclusivement, correspondant à la 18^e décade et au génie nommé Aphut. Il préside les cinq jours ci-après, 24 avril, 5 juillet, 15 septembre, 26 novembre, 6 février. On invoque ce génie pour se maintenir dans son emploi, et pour conserver les moyens d'existence que l'on possède: on prononce la demande avec les noms divins et le 8^e verset du psaume 25 (*Domine dilexi decorem domus tuae: et locum habitationis gloriae tuae*). Il combat les calomnies et pour délivrer les prisonniers. L'heure favorable commence depuis 11 heures 40 minutes du matin jusqu'à midi précis. Le génie donne des lumières sur les personnes éloignées dont on n'a

point reçu de nouvelles depuis longtemps; il fait rentrer les exilés dans leur patrie, & déconne les biens égarés ou distraits.

Le génie contraire protège tous ceux qui cherchent à fuir à l'étranger pour échapper à la justice.

37^e. Aniel. אַנְיֵל. Son attribut (Dieu des vertus). Il correspond au saint nom de Dieu Abda, d'après les anciens philosophes. Son rayon commence depuis le 181^e degré de la sphère jusqu'au 185^e, inclusivement, correspondant à la 19^e décade et au génie nommé Donchoë, dont l'influence de la lune. Il prévient les jours suivants: 25 avril, 6 juillet, 16 septembre, 27 novembre, 7 février. L'invocation se fait depuis midi jusqu'à midi 20 minutes; on prononce les noms divins et le 8^e verset du psaume 99 (Deus virtutem convertit nos: & ostendit faciem tuam et salvi erimus.) Il sert pour avoir la victoire et pour faire lever le siège d'une ville. Le génie domine sur les sciences et les arts; il révèle les secrets de la nature, et inspire les sages philosophes dans leurs méditations. L'apostrophe qui est née sous cette influence acquerra de la célébrité par ses talents & ses lumières & elle sera distinguée parmi les savants.

Le génie contraire domine sur les esprits pervers; il influence sur les charlatans & sur tous ceux qui excellent dans l'art de tromper les hommes.

38^e. Hlaamiah. הַעֲמִיָּה. Son attribut (Dieu, l'espérance de tous les enfants de la terre.) Il correspond au grand nom de Dieu Agla אַגְלָא (Dieu tringum). Suivant les cabalistes, ce nom est tiré de ce verset mystérieux de l'écriture לְעוֹלָם אֲדָנֹי גִבּוֹר אֶתָּה, qui signifie en français: C'est le Dieu fort, durant l'éternité (1). Il est

(1) Voyez Agrippa, au 4^e livre de sa Philosophie occulte, page 41 à la page 179. On le trouve également dans les autres ouvrages d'Agrippa, tome 2^e, page 115.

composée des premières lettres de ces quatre diction, en commençant de droite à gauche (1). Le rayon de ce génie commune depuis le 186° degré de la sphère jusqu'au 190°, inclusivement, correspondant à la 19^e décade et au génie nommé Sermenth. Il précède les jours Juifs : 16 avril, 7 juillet, 17 septembre, 28 novembre & février. On invoque ces noms divins pour acquiescer tous les trésors du ciel et de la terre; il faut réciter le 9^e verset du psaume 90. (*Quoniam tu es*

(1) Pour ce moyen vous avez la clef des 2 versets hébraïques qui sont écrits autour de l'alchimie des 2 génies, lesquels se trouvent dans la sphère cabalistique. Chacun de ces versets contient le nom de Dieu & attribut au génie auquel il correspond.

L'abbé de Villars raconte des choses merveilleuses, en parlant du grand nom Agla, dans son ouvrage intitulé *le Comte de Gabalis* (voyez le troisième entretien). La meilleure édition est celle d'Amsterdam, chez Jean neveu, en 1700. Il assure qu'avec ce nom l'on opère une infinité de merveilleuses choses, dont prononcé par une bouche profane; il prétend que ceux qui veulent se convaincre de la vérité, doivent exalter leur imagination & leur foi, ensuite se tourner vers l'orient, en observant à ce sujet tout ce qui est indiqué dans le rit cabalistique....

Les sages philosophes disent que ce nom fut révélé à Jacob, lorsqu'il vit son ange l'échelle de Jacob, avec les 12 anges qui montaient et descendaient vers le lieu appelé la porte du ciel, & ils prétendent que c'est par lui que Joseph fut délivré de ses frères, & par lequel il interpréta les songes, notamment celui de Pharaon.

Les cabalistes écrivirent ce nom sur la baguette mystérieuse qui sert dans les expériences cabalistiques, et voici comment ils le font: il faut couper un rameau possible de l'arbre à main de coudrier ou noisetier vierge, c'est-à-dire qu'il faut que l'arbre n'ait jamais porté, et qu'aucune branche n'ait jamais été coupée ou cassée, ce qui se trouve facilement dans un arbrisseau de la nouvelle université; on le coupe entre onze et onze heures de la nuit sous des influences favorables à l'extérieure ou intérieure; il faut avoir un couteau neuf, qui n'ait jamais servi, et le retirer en haut, en coupant la baguette de prononcer certaines paroles, la face tournée vers l'orient; ensuite il faut la bénir, et écrire sur le bout de plus gros le nom Agla, sur le milieu le mot On, et sur le bout de plus mince le nom Bethagrammaton; ces trois noms doivent être accompagnés chacun d'un caractère et de leur caractère mystérieux; et quand ils sont pour procéder aux évocations, ils frappent l'air en croix avec cette baguette, vers les quatre parties du monde en commençant par l'orient, ensuite vers le midi, après vers l'occident, et vers le nord, en prononçant à chaque fois ce qui suit: *Moi... je te conjure génie... de m'obéir aussitôt, par le Dieu vivant, par le vrai Dieu, par le Dieu saint, et ils frappent l'air à chaque fois en formant la croix.*

Comme chacun connaît l'analogie de la figure circulaire avec l'unité qui est le symbole parfait de Dieu; c'est pour cette raison qu'il faut le contenir sous ce caractère mystérieux et au milieu d'un triangle, chaque fois que l'on procède aux évocations. (Voyez le troisième livre.)

Domine spes mea: altissimum posuisti refugium tuum. Les cabalistes disent que ce psaume sert contre la poudre, les armes, les animaux féroces, et les esprits infernaux (Voyez la cabale des psaumes). Le génie domine sur tous les cultes religieux, et sur tout ce qui se rapporte à Dieu; il protège tous ceux qui cherchent la vérité.

Le génie contraire domine l'erreur et le mensonge, et influe sur tous ceux qui n'ont aucun principe de religion.
39^e Rehael. *יהוה רחמי* (Dieu qui reçoit les pêcheurs). Il correspond au saint nom Goot, d'après la langue des Ecossais. Son rayon commence depuis le 191^e degré de la sphère jusqu'au 195^e, inclusivement, correspondant à la 20^e décade zangénie nommée Qetchout, sous l'influence de Saturne. Il préside les jours suivants: 27 avril, 8 juillet, 18 septembre, 29 novembre, 9 février. L'invocation se fait depuis midi 40 minutes jusqu'à une heure. Il faut réciter le 1^{er} verset du psaume 29. (*Audivit Dominus, & misertus est mei: Dominus factus est meus adiutor.*) Il sert pour la guérison des maladies et pour obtenir la miséricorde de Dieu. Le génie domine la santé et la longévité de la vie; il influe sur l'amour paternel et filial, sur l'obéissance et le respect des enfants envers leurs parents.

Le génie contraire est nommé *Cerre-Morte* ou *Cerre Dammée*, suivant l'expression d'Atella, dans la Philosophie des Hautes sciences, page 83. Il est le plus cruel et le plus traître qui soit connu; il influe sur les infanticides et les parricides.

40^e Ieiazel. *יהוה יחיי* (Dieu qui réjouit). Il correspond au saint nom Goet, d'après la langue des Belges. Son rayon commence depuis le 196^e degré de la sphère jusqu'au 200^e, inclusivement, correspondant à la 20^e décade zangénie nommée Otchimis. Il préside aux cinq jours suivants: 28 avril, 9 juillet, 19 septembre, 30 novembre, 10 février. L'invocation se fait

Depuis minuit jusqu'à 1 heure 20. On prononce la demande avec les noms divins & le 15^e verset du psaume 87. (*Ut quis Domine repellis orationem meam: avertis faciem tuam à me.*) Ce psaume est propre à merveilleuses; il sert pour délivrer les prisonniers, pour avoir des consolations, & pour être délivré de ses ennemis. Le génie domine sur l'imprimerie & la librairie; il influence sur les hommes de lettres & les artistes. La personne qui est née sous cette influence aimera la lecture, le dessin, et toutes les sciences en général.

Le mauvais génie domine toutes les mauvaises qualités du corps & de l'âme; il influence sur les esprits sombres et ceux qui fuient la société.

41^e. Michael. מִיכָאֵל Son attribut (Dieu en trois personnes). Il correspond au saint nom Gudi, d'après la langue hébraïque. Son rang commun est depuis le 201^e degré de la sphère jusqu'au 205^e, inclusivement, correspondant à la 14^e décade & au génie nommé Chontar, sous l'influence de Jupiter. Il préside les jours suivants: 29 avril, 10 juillet, 10 septembre, 1^{er} décembre, 11 février. Le génie & ceux qui suivent, jusqu'au 48^e, appartiennent au 5^e ordre des anges, que les orthodoxes appellent le chœur des vertus. L'on invoque ce génie (1) depuis 1 heure 20 minutes du soir jusqu'à 1 heure 40 en prononçant le 2^e verset du psaume 119. (*Domine libera animam meam à labiis iniquis, & à lingua dolosa*) Il sert contre les ennemis de la religion; les impies & les calomnieux. Le génie domine sur le christianisme; il protège les missionnaires et tous les disciples du Christ, qui annoncent les paroles de l'évangile aux nations; il influence sur les âmes pieuses, les prêtres, les ecclésiastiques, et sur tout ce qui se rapporte au sacerdoce. La personne qui est née sous cette influence se distinguera par la grandeur d'âme et son énergie; elle se consacra entièrement au service de Dieu, et elle ne craindra point de souffrir le martyre pour le Christ.

(1) Notez que ceux qui ont recours à ce génie dans leurs prières, doivent bien faire attention à son attribut & à son

73
Le génie contraire influence sur les apostats, les renégats, et sur tous ceux qui déshonorent le sacerdoce par leur conduite scandaleuse.

42^e. Michael. מִיכָאֵל. Les cabalistes lui donnent les attributs suivants: vertu de Dieu, maison de Dieu, semblable à Dieu. Il correspond au nom Binb ou Bind, d'après la langue des Canadiens. Son rayon commence depuis le 206^e degré de la sphère jusqu'au 210^e, inclusivement, correspondant à la 21^e décade zangénie nommée Arjien. Il préside les jours suivants: 30 avril, 11 juillet, 21 septembre, 2 décembre, 12 février. L'invocation se fait depuis 1 heure 40 minutes jusqu'à 2 heures juste; on prononce la demande avec les noms divins & le 7^e verset du psaume 120. (*Dominus custodit te ab omni malo: custodiat animam tuam Dominus.*) Il sert pour voyager en sûreté. Le génie influence sur les monarques, les princes et les nobles; il maintient leurs sujets dans l'obéissance, découvre les conspirations, et tous ceux qui cherchent à déshonorer leurs personnes et leurs gouvernements. La personne qui est née sous cette influence s'occupera d'affaires politiques; elle sera curieuse, verra connaître les secrets des cabinets et les nouvelles étrangères, et elle se distinguera dans les affaires d'état par ses connaissances dans la diplomatie.

Le génie contraire domine sur les traîtres; il influence sur la malveillance et sur tous ceux qui propagent de fausses nouvelles.

* 43^e. Venaliah. וְנָלִיָּהּ Son attribut (*Plex dominatens*). Il correspond au saint nom Solu, d'après la langue des Californiens. Son rayon commence depuis le 211^e degré de la sphère jusqu'au 215^e, inclusivement, correspondant à la 22^e décade zangénie nommée influence; car si vous lui faites une demande contraire à ses attributs, elle ne réussira pas.

Stochastie, sous influence de Mars. Il préside les jours suivants : 1 mai, 12 juillet, 22 septembre, 3 décembre, 13 février. L'invocation se fait depuis 2 heures du soir jusqu'à 2 heures 20 minutes, en prononçant le 16^e verset du psalme 87. (*H ego ad te Domine clamavi: et manus oratio mea proveniet te.*) Il est pour détruire le mauvais et pour mettre de l'ordre dans les choses. Le génie préside à la paix, et influence sur la prospérité des empires; il affermit les trônes. Celui dans la puissance des rois. La personne qui est née sous cette influence amènera l'état militaire et glorieux; elle s'occupera constamment des sciences qui sont en rapport avec le génie de la guerre; elle deviendra célèbre par des faits d'armes, et acquerra la confiance de ses princes par les services qu'elle lui rendra.

Le mauvais génie met la discorde entre les princes; il influence sur la destruction des empires; il entretient les révolutions et les esprits de parti.

44^e. Ieliahiah. יֵלִיָּהּ Son attribut (*Dieu éternel*). Il correspond au daimon Bosa, d'après la langue des Mexicains. Son rayon commence depuis le 216^e degré de la sphère jusqu'au 220^e, inclusivement, correspondant à la 22^e décade et au génie nommé Dentacer. Il préside les jours suivants : 2 mai, 13 juillet, 23 septembre, 4 décembre, 14 février. Si on invoque ce génie pour obtenir la réussite d'une entreprise utile; il faut prononcer la demande avec les noms divins de 108^e verset du psalme 118. (*Voluntaria oris mei bene placita fac Domine: & iudicia tua doce me.*) Il est bon pour avoir la protection des magistrats et pour gagner un procès. Le génie protège contre les armes; il donne la victoire. La personne qui est née sous cette influence amènera des succès pour l'industrie et toutes les entreprises lui réussiront; elle se distinguera par ses talents mili-

l'armée et la bravoure, et son nom deviendra célèbre dans les fastes de la gloire.

Le génie contraire préside à la guerre, et cause tous les fléaux qui en sont la suite; il influe sur tous ceux qui violent les capitulations et massacrent leurs prisonniers sans pitié.

45^e Schahiah. 77520. Son attribut (*Moteur de toutes choses*). Il correspond au saint nom Hhobo, suivant la langue des peuples de Guinée. Son rayon commence à partir du 221^e degré de la sphère jusqu'au 225^e, correspondant à la 23^e décade et au génie nommé Serme dont l'influence du soleil. Il préside les jours suivants: 3 mai, 14 juillet, 24 septembre, 5 décembre, 15 février. L'invocation se fait depuis 2 heures 40 minutes du soir jusqu'à 8 heures. Il faut prononcer le 18^e verset du psaume 93: (*Eti dicebam, motus est pes meus: misericordia tua Domine adjuvabat me.*) Il sert pour confondre les méchants et les orgueilleux; il relève ceux qui sont humiliés et déçus. Le génie domine la végétation; il porte la vie et la santé dans tout ce qui respire, et influe sur les principaux agents de la nature. La personne qui est sous cette influence, aimera à s'instruire; elle aura de grands moyens et beaucoup de facilités.

Le génie contraire domine sur la météorologie; il provoque les grandes chaleurs ou les grandes froids, les grandes sécheresses ou la trop grande humidité.

46^e Ariel. 52277. Son attribut (*Dieu révélateur*). Il correspond au saint nom Qimo, d'après la langue des peuples du Paraguay. Son rayon commence depuis le 226^e degré de la sphère jusqu'au 130^e, inclusivement, correspondant à la 23^e décade et au génie nommé Capienth. Il préside les jours suivants: 4 mai, 15 juillet, 25 septembre, 5 décembre, 16 février. On invoque ce génie pour avoir des révélations; on prononce la demande avec les noms divins de la

9^e verset du psaume 144. (*Laudis Dominus universis: & miserationes ejus super omnia opera ejus.*) Il est pour remercier Dieu des biens qu'il nous envoie. Le génie favorable commence depuis 3 heures du soir jusqu'à 3 heures 20 minutes. Le génie de la sagesse découvre les trésors cachés; il révèle les plus grands secrets de la nature; et il fait voir en songe les objets que l'on désire. La personne qui est sous cette influence est dotée d'un esprit fort subtil; elle aura des idées neuves et des pensées sublimes; elle parviendra à résoudre les problèmes les plus difficiles; elle sera discrète et agira avec beaucoup de circonspection.

Le génie contraire cause les tribulations d'esprit; il porte les hommes à commettre les inégalités les plus grandes, et influe sur les esprits faibles.

4^e 2. *Adaliah* אֲדַלְיָה son attribut (*Dieu juste, qui indigné la vérité*).

Il correspond au nom d'Ana, d'après la langue d'Isaïe du Chilli. Son rayon commence depuis la 13^e degré jusqu'à 25^e, inclusivement, correspondant à la 24^e décade et au génie nommé Sémé sous l'influence de Vénus. Il agit de la façon suivante: 5 mai, 1^e juillet, 26 septembre, 7 décembre, 14 février.) L'invocation se fait depuis 3 heures 20 minutes du soir jusqu'à 3 heures 40, en prononçant la 25^e verset du psaume 103.

(*Quam magnificata sunt opera tua Domine. omnia in sapientia fecisti: impleta est terra possessione tua.*) Il est pour louer Dieu et pour s'élever vers lui. Lorsqu'il nous envoie des lumières. Le génie domine sur la justice, et fait connaître la vérité dans les procédures; il influe sur les hommes probes, et sur ceux qui élèvent leur esprit à la contemplation des choses divines. La personne qui est sous cette influence est dotée d'un caractère agréable; elle sera passionnée pour acquiescer des lumières secrètes.

Le génie contraire domine sur les actions immorales et scandaleuses et sur tous ceux qui propagent des systèmes dangereux et chimériques.

48^e Michael. מִיכָאֵל. Son attribut (Dieu père reconnaissable). Il correspond au saint nom Taca (1) d'après la langue des japonais. Son rayon commence depuis le 236^e degré de la sphère jusqu'au 240^e, inclusivement, correspondant à la 24^e décade et au génie nommé Senciner. Il préside les cinq jours suivants; 6 mai, 17 juillet, 29 septembre, 8 décembre, 18 février. L'invocation se fait depuis 8 heures 40 minutes du soir jusqu'à 4 heures, en prononçant le 8^e verset du psaume 67 (*Notum fecit Dominus salutare suum: in conspectu gentium revelavit justitiam suam*). Il sert pour conserver la paix et l'union entre les époux. Le génie protège ceux qui ont recours à lui; ils auront des pressentiments et des inspirations secrètes sur tout ce qui leur arrivera. Il domine sur la génération des êtres, et il influence sur l'amitié et la fidélité conjugale. La personne qui est née sous cette influence sera passionnée pour l'amour; elle aimera la promenade et tous les plaisirs en général.

Le génie contraire domine sur le luxe, la stérilité et l'incertitude; il met la discorde entre les époux; et il cause la jalousie et l'inquiétude.

49^e Vehmel. וְהֵמֶל. Son attribut (Dieu grand & élevé). Il correspond au saint nom de Dieu Moara, d'après la langue des habitants des îles philippines. Son

(1) Le saint nom Taca, correspond au nom Tacaet et au psaume 41, *quoniam dominum, &c.* (voyez ce sujet la cabale des psaumes). Il sert pour dévoter les ames d'humains, pour acquiescer tous les biens divins et terrestres et pour avoir des révélations en songe. Il faut que la demande soit juste et qu'elle soit agréable à Dieu.

rayon commence depuis le 241^e degré de la sphère jusqu'au 245^e, inclusivement, correspondant à la 25^e décade et au génie nommé Réco, sous l'influence de Moerine. Il préside aux cinq jours suivants: 7 mai, 18 juillet, 28 septembre, 9 décembre, 19 février. Le génie & ceux qui lui sont, jusqu'au 56^e, appartiennent au 4^e ordre des anges, que les orthodoxes appellent le chœur des principautés. L'invocation se fait depuis 5 heures du soir jusqu'à 5 heures 20 minutes; on prononce la demande avec les noms divins et le 3^e verset du psaume 144. (*Magnus Dominus & laudabilis nimis: et magnitudinis ejus non est finis*). Il ne doit se réciter ce psaume en entier, lorsque l'on éprouve des chagrins et quand on a l'esprit contrarié. Il sert pour se rallier vers Dieu, pour le bénir et le glorifier, quand on est touché d'admiration. Le génie domine sur les grandes personnes, et sur tous ceux qui s'élèvent et se distinguent par leurs talons & leurs vertus. La personne qui est née sous cette influence aura l'âme sensible et généreuse; elle sera aimée de tous les gens de bien par ses vertus et ses bienfaits; elle se distinguera dans la littérature, la jurisprudence et la diplomatie.

Le génie contraire influe sur les hommes égoïstes; il domine sur la haine et l'hyppocrisie.

56^e Daniel. 5227 Danathilut (Le signe des miséricordes), et l'ange d'autrui, l'Ange des confessions (1). Il correspond au saint nom Lota, d'après la langue des Samaritains. Son rayon commence depuis le 246^e degré de la sphère jusqu'au 145^e, inclusivement, correspondant à la 25^e décade et au génie nommé Réco. Il préside les jours suivants: 8 mai, 19 juillet, 29 septembre, 10 décembre, 20 février. L'invocation se fait depuis 4 heures 20 minutes du soir jusqu'à 4 heures 40 minutes, en récitant le 8^e verset du psaume 102. (*Miseratur & misereatur*

(1) Kircher, *Œdipus Ægypticus*, tome 2^e, page 266 & 267.

Dominus: longanimis, & misericors.) Il sert pour obtenir la miséricorde de Dieu, & pour avoir des consolations. Ce génie domine sur la justice, les avocats, les avoués, et tous les magistrats en général. Il donne des inspirations à ceux qui sont embarrassés sur plusieurs choses, et ne savent point pour laquelle ils doivent se décider. La personne qui est née sous cette influence sera industrieuse et active dans les affaires; elle aimera la littérature, et elle se distinguera par son éloquence.

Le génie contraire influence sur les chevaliers d'industrie, et sur tous ceux qui n'aiment point le travail et cherchent à vivre par des moyens illicites...

51^e Mahasiah. **החשיך** Son attribut (*Dieu caché*). Il correspond au saint nom de Dieu Bihla, d'après la langue des Barbares. Son rayon commence depuis le 25^e degré de la sphère jusqu'au 255^e, inclusivement, correspondant à la 26^e décade et au signe nommé Lesme, sous l'influence de la lune. Il prie de aux cinq jours suivants: 9 mai, 20 juillet, 30 septembre, 11 décembre, 21 février. L'invocation se fait depuis 4 heures 40 minutes jusqu'à 5 heures, en prononçant le 32^e verset du psautier 103. (*Sit gloria Domini in saeculum habitabit Dominus in operibus suis*.) Il sert pour élever son âme à la contemplation des choses divines, et pour découvrir les mystères de la sagesse. Ce génie domine sur la chimie et l'alchimie; il révèle les plus grands secrets de la nature, notamment la pierre philosophale et la médecine universelle. La personne qui est née sous cette influence aimera les sciences abstraites; elle s'attachera particulièrement à connaître les propriétés et les vertus attribuées aux animaux, aux végétaux, et aux minéraux; elle se distinguera dans la médecine par des cures merveilleuses, et elle fera plusieurs découvertes utiles à la société.

Le génie contraire domine sur les charlatans, et sur tous ceux qui abusent de la bonne foi des personnes, en leur promettant des choses extraordinaires.

52^e. **Imaniah**. עמיה. Son attribut (Dieu élevé au dessus de toutes choses.)

Il correspond au nom Obag, d'après la langue des Moabites. Son rayon commence depuis le 256^e degré de la sphère jusqu'au 260^e, inclusivement, correspondant à la 26^e décade et au génie nommé Sagen. Il préside les cinq jours ci-après : 10 mai, 21 juillet, 1 octobre, 2 décembre, 22 février. L'invocation se fait depuis 5 heures du soir jusqu'à 5 heures 25 minutes, en récitant le 18^e verset du psaume 7. (*Confitebor Domine secundum justitiam ejus; & psallam nomini Domini altissimi.*) C'est bon pour détruire la puissance des ennemis et pour les humilier. Le génie domine sur tous les voyages en général; il protège les voyageurs qui ont recours à lui; et lui inspire les moyens pour obtenir leur liberté; il influence sur tous ceux qui cherchent la vérité de bonne foi, et reviennent de leurs erreurs par un retour sincère à Dieu. La personne qui est sous cette influence aura le tempérament fort vigoureux; elle supportera les adversités avec beaucoup de patience et de courage; elle aimera le travail et exécutera tout ce qu'elle verra avec facilité.

Le génie contraire domine l'orgueil, le blaspème et la méchanceté; il influence sur les hommes grossiers et querelleurs.

53^e. **Nanael**. ננאל. Son attribut (Dieu qui abaisse les orgueilleux). Il correspond au saint nom Obra (א), d'après la langue des Moabites. Son rayon commence depuis le 261^e degré de la sphère jusqu'au 265^e, inclusivement, correspondant à la 27^e décade et au génie nommé Chomnie.

(1) Le saint nom Obra correspond au psaume 132 d'après le cabale. Le psaume nous apprend que tous les hommes doivent s'aimer comme des frères, qu'ils doivent être unis entre eux, et se joindre avec tous ensemble. Il sert pour

sous l'influence de Saturne. Il préside les jours suivants: 11 mai, 22 juillet, 2 octobre, 19 décembre, 23 février. L'invocation se fait depuis 5 heures 20 minutes du soir jusqu'à 5 heures 40 minutes, en prononçant les noms divins avec le 75^e verset du psautier 118. (*Cognovi Dominum, quia equitas judiciorum: et in veritate tua humiliasti me*) Ce psautier est divisé en 22 parties égales, correspondant aux 22 lettres hébraïques et aux 22 noms sacrés de Dieu, qui correspondent à chacune de ces lettres, et qui indiquent l'échelle par laquelle les sages montent à la contemplation de Dieu. Les cabalistes prétendent que la sainte Trinité le récitait tous les jours (Voyez la Cabale des psautiers). Le génie domine sur les hautes sciences; il influence sur les ecclésiastiques, les professeurs, les magistrats, et les hommes de loi. La personne qui est sous cette influence aura l'humeur mélancolique; elle aimera la vie privée, le repos et la méditation; et elle se distinguera par ses connaissances dans les sciences abstraites.

Le génie contraire domine l'ignorance et toutes les mauvaises qualités du corps & de l'âme.

54^e. Michael. מִיכָאֵל. Son attribut (Voyez des sciences). Il correspond au saint nom Boaz, d'après la langue des Laflaniens. Son rayon commence depuis le 266^e degré de la sphère jusqu'au 270^e; inclusivement, correspondant à la 27^e de la zodiac. Le génie nommé Chénou. Il préside aux cinq jours suivants: 12 mai, 23 juillet, 2 octobre, 14 décembre, 24 février. L'invocation se fait depuis 5 heures 40 minutes du soir jusqu'à 5 heures précises, en prononçant le 10^e verset du psautier 102. (*Dominus in caelo paravit sedem suam: & regnum ipsius omnibus dominabitur*). Il sert pour obtenir la miséricorde de Dieu & pour vivre longtemps. Le génie domine sur les empereurs, les rois, les princes, et toutes les dignités civiles et ecclésiastiques pour obtenir l'amitié et les faveurs de ceux que l'on désire, et pour vivre en paix avec tout le monde.

Il veille sur la dignité légitime, et sur la stabilité des empires; il donne un long & paisible aux princes qui ont recours à lui, & protège tous ceux qui veulent le maintenir dans leurs emplois. La personne qui est née sous cette influence deviendra célèbre par ses écrits & son éloquence; elle aura beaucoup de réputation parmi les savans, se distinguera par ses vertus, & méritera la confiance de son prince.

Le génie contraire domine sur la ruine des empires; il cause les révolutions & les bouleversements; il influence tous ceux qui concourent au renversement des monarchies pour le renouveau de l'autorité & des premiers emplois.

55^e. Moebaiab. מוֹבַיִּיָּה Son attribut (Dieu éternel). Il correspond au nom Adany, d'après la langue des peuples d'Ormus. Son rayon commence depuis le 27^e degré de la sphère jusqu'au 27^e inclusivement, correspondant à la 28^e décade du génie nommé Smat, sous l'influence de Jupiter. Il prévient les cinq jours ci-après: 13 mai, 24 juillet, 4 octobre, 15 décembre, 25 février. L'invocation se fait depuis 6 heures du soir jusqu'à 6 heures 90 minutes, on prononce la demande avec les noms divins et le 14^e verset du psaume 101. (Quia tuem Dominum in æternum permanes: & memoriale tuum in generationem.) Il est bon pour avoir des consolations, & pour ceux qui désirent avoir des enfants. Le génie domine sur la morale & la religion; il influence sur ceux qui la protègent de tout leur pouvoir, & la propagent par tous les moyens possibles. La personne qui est née sous cette influence se distinguera par ses bienfaits, sa piété & par son zèle à remplir ses devoirs envers Dieu & les hommes.

Le génie contraire est l'ennemi de la vérité; il influence sur tous ceux qui veulent détruire la religion & les princes qui la protègent, afin d'empêcher le grand œuvre de la régénération d'origine humaine.

56^e Loiel. 5X173 Son attribut (Dieu qui soutient l'univers). Il correspond au saint nom Eli, d'après la langue des peuples d'Asie. Son rayon commence depuis le 27^e degré de la sphère jusqu'au 280^e, inclusivement, correspondant à la 28^e décade d'angélie nommée Chometo. Il préside les jours suivants: 14 mai, 25 juillet, 5 octobre, 16 décembre, 26 février. L'invocation se fait depuis 6 heures 20 minutes du soir jusqu'à 6 heures 40; Il faut prononcer le 15^e verset du psaume 144 (Allevat Dominus omnes qui corruunt: et erigit omnes electos.) Il sert pour obtenir ce que l'on demande. Le génie domine la renommée, la fortune et la philosophie. La personne qui est née sous cette influence sera estimée de tout le monde par sa modestie, sa modération et son humeur agréable, elle ne devra sa fortune qu'à ses talents et sa conduite. Le génie contraire domine l'ambition et l'orgueil; il influence surtout ceux qui s'érigent en maître et veulent s'élever au-dessus des autres.

X 57^e Nemmaniah, 77777 Son attribut (Dieu louable) Il correspond au saint nom Lopa, d'après la langue des Ciriéens. Son rayon commence depuis le 281^e degré de la sphère jusqu'au 285^e, inclusivement, correspondant à la 29^e décade d'angélie nommée Léo dont l'influence de Mars. Il préside les cinq jours ci-après 15 mai, 26 juillet, 6 octobre, 17 décembre, 27 février. Le génie s'étend jusqu'au 68^e, appartenant au 8^e ordre, que les orthodoxes appellent le chœur des archanges. L'invocation se fait depuis 6 heures 10 minutes du soir jusqu'à 7 heures, en récitant le 9^e verset du psaume 113 (Qui timent Dominum: spera verant in Domino: adiutor eorum et protector eorum est.) Il sert pour prospérer en toutes choses, et pour s'élever

les prisonniers. Le génie domine sur les grands capitaines, les amiraux, les généraux, et tous ceux qui combattent pour une cause juste. La personne qui est née sous cette influence aimera l'état militaire, elle se distinguera par son activité, la bravoure et la grandeur d'âme, et elle supportera les fatigues avec beaucoup de courage.

Le génie contraire domine sur les trahisons, cause la mésintelligence entre les chefs; il influe sur les hommes pusillanimes, et ceux qui attaquent des personnes sans défense.

58^e. Iélatel. 585555 Son attribut (Dieu qui exauce les générations) Il correspond au saint nom Lara, d'après la langue des Celamites. Son rayon commence depuis le 286^e degré de la sphère jusqu'au 290^e, inclusivement, correspondant à la 29^e décade et au génie nommé Epima, il préside aux cinq jours suivants: 16 mai, 24 juillet, 1 octobre, 18 décembre, 28 février. L'invocation se fait depuis 7 heures du soir jusqu'à 7 heures 30 minutes. L'on prononce les noms divins et le 3^e verset du psaume 6. (Et anima turbata est valde; sed tu Domine usque quo?) Il sert à combattre les chagrins et guérit les maladies, principalement le mal des yeux (1). Le génie domine sur le fer; il influe sur les armuriers, les serruriers, les couteliers, et tous ceux qui en font le commerce; il exerce les méchants et les faux-témoins. La personne qui est née sous cette influence se distinguera par la bravoure, et la franchise, et elle sera passionnée pour les vengeances.

Le génie contraire domine la colère; il influe sur les méchants et les homicides.

59^e. Elparahel. 592777 Son attribut (Dieu qui connaît toutes choses). Il correspond au saint nom de Dieu Elia, d'après la langue des Mésopotamiens. Son

(1) Voyez à ce sujet l'Enchiridion du pape Léon, page 4.

rayon commence depuis le 29^e degré de la sphère jusqu'au 29^e; inclusivement, correspond à la 30^e décade d'ange nommé **Isro**, sous l'influence du soleil. Il préside les jours suivants: 17 mai, 28 juillet, 8 octobre, 19 décembre, 1 mars. L'heure favorable commence depuis 7 heures 20 minutes jusqu'à 9 heures 40; il faut prononcer le nom d'ange, avec ses attributs, et le 8^e verset du psaume 112. (*A solis ortu usque ad occiduum, laudabile nomen Domini*.) Il sert contre la hérésie des femmes, et pour rendre les enfants dociles et respectueux envers leurs parents. Ce génie domine sur les trésors, l'argent de change, les fonds publics, les archives, les bibliothèques, et tous les cabinets rares et précieux; il influence sur l'imprimerie, la librairie, et sur tous ceux qui en font le commerce. La personne qui est née sous cette influence aimera à s'instruire sur toutes les sciences en général, elle fera beaucoup d'affaires, dirigera les opérations de la bourse, spéculera avec avantage, et se distinguera par la probité, les talents et la fortune.

Le génie contraire est l'ennemi des lumières; il cause la ruine et la destruction par des incendies; il influence sur les dilapidations et les faillites frauduleuses.

60^e **Mikael**. **מִכָּאֵל** son attribut (*Père qui soulage les opprimés*.) Il correspond au saint nom Géna, suivant la langue des peuples du Chibet. Son rayon commence depuis le 29^e degré de la sphère jusqu'au 30^e; inclusivement, correspond à la 30^e décade d'ange nommé **Homoth**. Il préside les jours suivants: 18 mai, 29 juillet, 9 octobre, 20 décembre, 2 mars. L'invocation se fait depuis 7 heures 40 minutes du soir jusqu'à 8 heures, en prononçant le 18^e verset du psaume 144. (*Iustus Dominus in omnibus viis suis: et sanctus in omnibus operibus suis*.) Il sert pour guérir les maladies de esprit, et

pour être dévoré de ceux qui nous persécutent; il domine sur les personnes illustres qui se distinguent par leurs talens et leurs vertus; il influe sur la fidélité et l'obéissance des subalternes envers leurs supérieurs. La personne qui est née sous cette influence réunira toutes les belles qualités du corps et de l'âme; elle se distinguera par ses vertus, son esprit, son humeur agréable, et elle vivra longtemps.

Le génie contraire domine sur tous les autres subordonnés et influe sur toutes les mauvaises qualités physiques & morales.

61^e Mabel. **מבאל** son attribut (rien au-dessus de toutes choses.) Il correspond au nom Sila, suivant la langue des anciens Babiloniens. Son rayon commence depuis le 301^e degré jusqu'au 305^e, inclusivement, correspondant à la 31^e décade et au génie comme à l'heure de l'influence de Vénus. Après ces jours ci-après: 14 mai, 30 juillet, 10 octobre, 31 décembre, 9 mars. On doit faire l'invocation depuis 8 heures du soir jusqu'à 8 heures du matin; l'on prononce le nom divin et le verset du psaume 113. (*Sit nomen Domini benedictum, ex hoc nunc et usque in seculum.*) Il est pour obtenir l'amitié d'une personne. Le génie domine sur l'astronomie et la physique; il influe surtout ceux qui se distinguent dans cette partie. La personne qui est née sous cette influence aimera les voyages, et tous les plaisirs & les honnêtes; elle aura le cœur sensible & l'amour lui causera des chagrins.

Le génie contraire influe sur les libertins, et particulièrement ceux qui se livrent à des passions contraires à l'ordre de la nature.

62^e Iah-hel. **יההל** son attribut (Dieu suprême) Il correspond au nom Sama, suivant la langue des anciens Chaldéens. Son rayon commence depuis le 306^e degré de la sphère

jusqu'au 31^e, inclusivement, correspondant à la 31^e décade et au génie nommé Orasber.
Il préside les jours suivants: 20 mai, 31 juillet, 11 octobre, 22 décembre, 4 mars. L'invoca-
tion se fait de puis 8 heures 20 minutes du soir jusqu'à 8 heures 40; il faut prononcer le
154^e verset du psaume 118. (*Vide quoniam mandata tua delexi domine in
misericordia tua vivifica me.*) Il est pour acquiescer à la sagesse. Le génie domine sur les
philosophes, les illuminés, et tous ceux qui veulent se retirer du monde. La personne qui
est née sous cette influence aimera la tranquillité et la solitude; elle remplira exactement
les devoirs de son état, et elle se distinguera par sa modestie et ses vertus.

Le génie contraire influe sur tout ce qui porte au scandale; il domine sur le luxe,
l'inconstance et le divorce; il provoque la séparation entre les époux.

32^e. Ananuel. 𐤀𐤏𐤍𐤏𐤍 Son attribut et interprète (*Dieu infiniment bon*)
Il correspond au saint nom de Dieu Niri, d'après la langue des Cambiens. Son rayon
commence depuis le 31^e degré de la sphère jusqu'au 31^e, inclusivement, correspondant
à la 32^e décade et au génie nommé Anéri, sous l'influence de Mercure. Il préside aux
cinq jours suivants: 21 mai, 1 août, 12 octobre, 23 décembre, 5 mars. L'invocation se fait
de puis 8 heures 40 minutes du soir jusqu'à 9 heures précises, en prononçant les noms ci-dessus
et le 1^{er} verset du psaume 9. (*Servite Domino in timore: et exultate ei cum
timore.*) Il est pour consolider les incantations au christianisme, et pour confondre ceux qui
en sont les ennemis. Le génie protège contre les accidents; il conserve la santé et guérit les
maladies; il domine sur le commerce, les banquiers, les agents d'affaires et les commis. La
personne qui est née sous cette influence aura le goût subtil de l'ingénierie; elle se distinguera par

son industrie et son activité.

Le génie contraire domine la folie et la pénétration; il influe sur tous ceux qui se ruinent par leur mauvaise conduite.

64^e. Michael. **מִיכָאֵל** Son attribut (Dieu qui vivifie toutes choses). Il correspond au saint nom Allé, d'après la langue des Hagiographes. Son rayon commence depuis le 316^e degré de la sphère jusqu'au 220^e; inclusivement, correspondant à la 92^e décade et au génie nommé Astire. Il préside les jours suivants: 22 mai, 2 août, 19 octobre, 24 décembre, 6 mars. L'invocation se fait depuis 9 heures du soir jusqu'à 9 heures 20 minutes, en prononçant le nom divin avec le 18^e verset du psaume 92 (*Ecce oculi Domini super metuentes eum et in eis qui sperant super misericordia ejus*). Le précaire est bon contre les adversités; il exauce les prières et les vœux de ceux qui ignorent la miséricorde de Dieu. Ce génie est ceux qui suivent, jusqu'au 72^e, appartenant au 9^e ordre, que les orthodoxes appellent le chœur des anges. Le génie protège contre la rage et les animaux féroces; il domine sur les savants, les professeurs, les orateurs et les auteurs; il influe sur l'imprimerie et la librairie, et sur tous ceux qui en font le commerce. La personne qui est née sous cette influence se distinguera dans la littérature.

Le génie contraire domine sur les faux-savants; il influe sur les controverses, les disputes littéraires et la critique.

65^e. Samabiah. **זמביה** Son attribut (Dieu fontaine de sagesse). Il correspond au saint nom Sama, d'après la langue des Gymnosophes. Son rayon commence depuis le 321^e degré de la sphère jusqu'au 225^e; inclusivement, correspondant à la 89^e décade et au génie nommé Lebion, sous l'influence de la lune. Il préside les jours suivants: 23 mai,

8 août, 14 octobre, 25 décembre, 7 mars. L'invocation se fait depuis 9 heures 20 minutes du soir jusqu'à 9 heures 40, en prononçant le 15^e verset du psaume 89. (*Convertere Domine & regne quia? et deperabilis esto super terram tuam*). Il sert contre les sorcilières et pour obtenir la sagesse et la réussite de ses entreprises utiles. Le génie domine toutes mers, les fleuves, les sources, les expéditions maritimes, et les constructions navales; il influe sur les marins, les pilotes, la pêche, et sur tous ceux qui en font le commerce. La personne qui est née sous cette influence se distinguera dans la marine par ses expéditions et ses découvertes, et elle amassera une fortune considérable.

Le génie commande aussi le tonnerre et les nuages; il influe sur les expéditions malheureuses.
66. Mamaschel. מַמַּשְׁכֵּל Son attribut (Dieu qui seconde et entretient toutes choses). Il correspond au nom Lora, d'après la langue des Brachmanes. Son rayon commun s'étend de 22^e degré de l'azimut jusqu'à 33^e; inclusivement, correspondant à la 33^e decade et au génie nommé Begisatras. Il préside les cinq jours ci-après: 24 mai, 4 août, 15 octobre, 26 décembre, 8 mars. L'invocation se fait depuis 9 heures 40 minutes du soir jusqu'à 10 heures justes, en récitant le 22^e verset du psaume 89. (*Ne derelinquas me Domine Deus meus; ne discesseris à me*). Il sert pour apaiser la colère de Dieu, et pour guérir le mal caduc. Il domine sur la végétation et sur les animaux aquatiques; il influe sur le sommeil et sur les songes. La personne qui est née sous cette influence réunira toutes les belles qualités du corps et de l'âme; elle se conciliera l'amitié et la bienveillance de toutes gens de bien par son amabilité et la douceur de son caractère.

Le génie commande aussi toutes les manières, qualités physiques & morales.

67^e Nacl. **לֵאָוִיָּהּ** Son attribut (Dieu, délice des enfants des hommes.) Il correspond au nom Boqo, suivant la langue des Albanais. Son rayon commence depuis le 331^e degré jusqu'au 295^e, inclusivement correspondant à la 34^e décade et au génie nommé Abion, sous l'influence de Saturne. Il préside les jours suivants: 25 mai, 5 août, 16 octobre, 27 décembre, 9 mars. L'invocation se fait depuis 10 heures du soir jusqu'à 10 heures 20 minutes; on prononce la demande avec les mots vains et le 4^e verset du psaume 36. (*Selectare in Domino, et dabit tibi petitiones, cordis tui.*) Il sert pour avoir des consolations dans les adversités, et pour acquiescer à l'usage du génie domine sur les changements, sur la conservation des monuments, et sur la longévité de la vie; il influe sur les sciences occultes; il fait connaître la vérité à ceux qui ont reçu d'un saint leur connaissance. La personne qui est née sous cette influence deviendra illuminée de l'esprit de Dieu; elle aimera la solitude, et elle se distinguera dans les hautes sciences; principalement l'astronomie, la physique et la philosophie.

Le génie contraire domine l'erreur, les préjugés, et ceux qui propagent des systèmes erronés.

68^e Naabuhiah. **נִבְיָהּ** Son attribut (Dieu qui donne avec libéralité.) Il correspond au saint nom Depos, d'après la langue des Hébreux. Son rayon commence depuis le 331^e degré de la sphère jusqu'au 310^e, inclusivement, correspondant à la 34^e décade et au génie nommé Achatajnus. Il préside les jours suivants: 26 mai, 6 août, 17 octobre, 28 décembre, 10 mars. L'invocation se fait depuis 10 heures 20 minutes du soir jusqu'à 10 heures 40, en récitant le 1^{er} verset du psaume 105. (*Confitemini Domino, quoniam bonus; quoniam in saeculum misericordia ejus.*) Il sert pour contenter l'ambition, et pour acquiescer aux malices. Le génie domine sur l'agriculture et la fécondité. La personne qui est née sous cette influence aimera la campagne, la chasse,

les jours, et tout ce qui se rapporte à l'agriculture.

Le génie contraire domine sur la stérilité, il cause la famine et la peste; il influe sur les insectes qui nuisent aux productions de la terre.

69^e Rochel. **יְרֵחָהּ** Son attribut (Dieu qui voit tout.) Il correspond au saint nom D'és, d'ins dans la langue des Célés. Son rayon commence à partir du 341^e degré de la sphère jusqu'au 225^e, correspondant à la 95^e décade et au génie nommé Chontar, sous l'influence de Jupiter. Il prie les jours suivants: 2^e mai, 7 août, 18 octobre, 29 décembre, 11 mars. L'inspiration se fait depuis 10 heures 40 minutes du soir jusqu'à 11 heures précis, en prononçant les 5 versets du psaume 15. Dominus, pars hereditatis mee et calicis mei etc., qui restitues hereditatem meam mihi.) Il sert pour retrouver les objets perdus ou dérobés, pour connaître la personne qui les a soustraits. Le génie domine la renommée, la fortune et les incursions; il influe sur les juriconsultes, les magistrats, les avoués, les avocats et les notaires. La personne qui est née sous cette influence se distinguera dans le barreau et les connaissances sur les mœurs, les usages, et le sens des lois de tous les peuples.

Le génie contraire domine sur les procès, les testaments et les legs, qui se font au détriment des héritiers légitimes; il influe sur tous ceux qui causent la ruine des familles, en provoquant des frais énormes et des procès interminables.

70^e Zabaniach. **יְבִיחָהּ** (1) Son attribut (Celui qui produit toutes choses.)

(1) L'abbé de Villars dit que ce nom est un nom d'homme et non d'homme. (voyez le livre de la Cabale, 4^e édition). On trouve cet ouvrage dans le recueil des ouvrages imaginaires et romans cabalistiques tome 24. L'auteur raconte à ce sujet une histoire singulière: lorsque Noé était sur les flots vengeurs qui menaient à l'univers, les femmes étaient alors réduites à un petit nombre qui se sauva dans l'arche cabalistique, que ce second père du monde avait bâti; ce grand homme possédant de voir le chatiment réjouissant de la

Il correspond au saint nom Aïm, d'après la langue des Bédouins. Son rayon commence depuis le 36^e degré de l'azimut jusqu'au 50^e, inclusivement, correspondant à la 35^e décade d'angéisme nommée Chaphir. Il préside aux cinq jours suivants : 28 mai, 8 août, 19 octobre, 30 décembre, 12 mars. L'invocation se fait tous les jours depuis 1 heure du soir jusqu'à 1 heure 20 minutes. Il faut prononcer la demande avec les noms divins et le 1^{er} verset de la Genèse : (Au commencement Dieu créa le ciel et la terre.) Le génie dominant la génération des éthers & des phénomènes de la nature, il protège ceux qui veulent se régénérer, et rétablir chez eux l'harmonie qui a été rompue par la désobéissance d'Adam laquelle a fait en l'homme un Dieu, et en punissant par les éléments ceux qui composent la nature de l'homme : c'est alors que le sage s'adresse aux principes de la création, qui leur reconvoit les droits, la première dignité, qu'il revient

1. Le Seigneur punira les crimes causés par l'homme qui Adam avait eu pour son vice, voyant qu'Adam avait perdu sa pureté, on préférera les aux filles des éléments ; le 2^e verset de Genèse pour exemple, l'âme de l'homme consentit que Vertu, la femme, se donnât au Salamandre Ormazd, prince des éléments ignés, et par là se trouvaient dans de ces deux trois femmes aux principes des trois autres éléments. L'univers fut donc en ce temps, représenté par trois hommes héroïques, si l'on veut, si admirables, qu'ils furent les pères de la race humaine, non plus que d'Adam aux charmes de sa femme, mais comme le préché d'Adam avait ruiné toutes les ames de son descendance, le peu de complaisance que Cham eut pour les sylphes, marqua tout d'abord sa pureté ; de là vient, disent nos cabalistes, le terrible des Éthiopiens, et d'où est ce peuple hétéroclite, jusqu'à ce qu'il est commandé d'habiter sous la zone torride, en punition de l'usage profane de leur pureté. Ne se soit de l'Éthiope, et voyant que Vertu, la femme, ne faisait qu'embellir par le commerce qu'elle avait avec Ormazd, et d'où est née la race humaine pour elle. Cham, craignant que sa pureté ne soit en danger, pour les raisons d'ailleurs que les Éthiopiens, prit son temps, un jour que le bon vieillard était parti de son, et le châtia dans la misère.
2. Ormazd, qui lui a tout fait n'empêche point d'avoir, j'ajoute de la dignité et du rival, d'après le 3^e verset de Genèse, d'être nommé Japhet, le nom de Dieu tout puissant qui exprime son être.
3. Elle fécondité Japhet par son 4^e verset, alternativement avec son frère Sem, marchant à reculons vers le patriarche, la race d'Israël, et d'où est née la race humaine, et d'où est née la race humaine.
4. Mais, on voit, dans les lettres cabalistiques, que le salut des cabalistes se faisait en Japhet & par Japhet.

le maître de la nature, et qui il joint de toutes les prerogatives que Dieu lui donna en le créant. La personne qui est née sous cette influence se distinguera par son génie; elle sera considérée par les savants de toutes les nations, et elle deviendra une des lumières de la philosophie.

Le génie contraire domine l'athéisme, et tous ceux qui propagent des écrits dangereux; il influe sur les critiques et les disputes littéraires.

71. H. **Maïael** **5811** son attribut (Dieu, maître de l'univers). Il correspond au nom Lert, d'après la langue des Phrygiens. Son rayon commence depuis le 351^e degré de la sphère jusqu'au 355^e, inclusivement, correspondant à la 36^e décade et au génie nommé Libion, sous l'influence de H. par. Il préside les cinq jours ci-après: 29 mar, 9 août, 20 octobre, 31 décembre, 19 mars. L'invocation se fait depuis 11 heures 20 minutes du soir jusqu'à 11 heures 40, en prononçant le 29^e verset du psaume 108. (*Confitebor Domino nimis in ore meo: & in medio multorum laudabo eum.*) Il sert pour confondre les méchants, & pour se délivrer de ceux qui veulent nous opprimer. Le génie protège tous ceux qui ont recours à lui; il donne la victoire et la paix, et influe sur le fer, les arsons, les villes de guerre, et tout ce qui se rapporte au génie militaire. La personne qui est née sous cette influence aura beaucoup d'énergie; elle aimera l'état militaire, et elle se distinguera par sa bravoure, son talent et son activité.

Le génie contraire domine la discorde; il influe sur les traîtres, et sur tous ceux qui se rendent célèbres par leurs crimes.

72°. Moniah. מוניה. Son attribut est figuré par l'oméga, qui désigne la fin de toutes choses; il domine sur la Chémice ou la Roumili. Son rayon commence depuis le 356°. degré jusqu'au 360°. et dernier degré de la sphère, correspondant à la dernière décade et au génie nommé Tétémbrin (Voyez le Calendrier sacré, page 41) Il réside les jours suivants: 30 mai, 30 août, 21 octobre, 1 janvier, 14 mars. L'invocation se fait depuis 11 heures 40 minutes du soir jusqu'à minuit précis; il faut prononcer les noms divins, savoir, alpha et oméga, avec le nom et les attributs du génie; ainsi que la demande et le 7e verset du psalme 114. *Convertere anima mea in regionem tuam: quia Dominus benefecit tibi*. L'on doit avoir le talisman qui est sur le frontispice, avec celui du génie écrit sur l'autre côté, lequel doit être préparé sous des influences favorables indiquées dans le chapitre de l'astrologie cabalistique. Le génie protège dans les opérations mystérieuses; il fait réussir en toutes choses, et conduit toute expérience à sa fin; il domine sur la chimie, la physique et la médecine; il influence sur la santé et la longévité de la vie. La personne qui est née sous cette influence se distinguera dans la médecine; elle se rendra célèbre par ses cures merveilleuses; dévoilera plusieurs secrets de la nature qui feront le bonheur des enfants de la terre, et elle conduira les vieillards et les doctes à soulager les pauvres et les malades. Le génie contraire cause le désespoir et le suicide; il influence surtout ceux qui détestent leur existence et le jour qui les a vus naître.

J'ai indiqué, dans les chapitres précédents, la manière de connaître les génies qui

influent sur l'univers, la nature et l'homme, il résulte de tout ce que j'ai dit, que les génies dominent chacun dix jours sur l'année. L'on voit d'abord par la deuxième table, page 28, que le premier génie domine depuis le 20 mars jusqu'au 24, inclusivement, qui font cinq jours, et par la troisième table, page 32, ce premier génie domine d'après cinq autres jours, par l'effet des cinq révolutions qui s'opèrent de 72 jours ou 72 jours, car depuis le 20 mars jusqu'au 30 mai, il y a 72 jours, et le 31 mai, qui est le 73^e, correspond au premier génie, & ainsi de suite.

Chacun sait que les anciens philosophes n'admettaient que quatre éléments, savoir le feu, l'air, l'eau et la terre, lesquels correspondaient, suivant leur doctrine aux quatre premiers nombres, 1, 2, 3, 4, aux quatre saisons, savoir le printemps, l'été, l'automne & l'hiver, & aux quatre points cardinaux, qui sont l'orient ou l'est, le midi ou le sud, l'occident ou l'ouest, & le septentrion ou le nord. C'est d'après toutes les conséquences de ces principes que les invocations des génies doivent se faire dans la saison qui correspond avec leur élément, ou de l'orient vers la partie du monde où ils président. Il est donc essentiel de connaître ce point important, si l'on veut procéder aux évocations avec succès; voici le procédé que j'emploie à ce sujet.

Le résultat de l'horoscope du 17 novembre, qui est fait par le moyen que j'ai indiqué page 40, donne trois génies, savoir, le 4^e, le 2^e, & le 3^e. Si l'on divise séparément ces trois nombres par quatre, & que de chaque division on indique le reste, & la partie du monde où ils président.

Exemple :

Je divise promiscuement 49 par 4, il reste, qui indique le feu, premier élément & la

partie d'orient, correspondant au printemps; ensuite, je divise 27 par le même nombre; il reste 3, qui indique l'eau, 3^e élément, et l'orient, correspondant à la saison d'automne; et par la division du nombre 27 par 4, il reste encore 3, qui désigne la troisième élément; par ce moyen, il est facile de connaître de quel élément ils sont, la partie du monde où ils président, et la saison où ils dominent.

Chapitre VII.

Explication des Génies de la troisième classe et leurs mystères.

Après avoir fait connaître au chapitre 2, les diverses hiérarchies célestes qui composent l'ensemble des anges, des noms des intelligences qui influent sur les planètes avec les noms divins correspondant aux 22 lettres hébraïques et aux trois mondes, d'après avoir parlé des 72 génies qui influent sur tout ce qui existe dans l'univers, il me reste à parler des génies de la troisième classe, appelés, par les philosophes, les esprits élémentaires. Parmi les auteurs les plus célèbres qui ont traité de la nature des dieux, on distingue Jamblique et Porphyre; le premier dit que les anciens Egyptiens et les Assyriens étaient persuadés que les génies étaient répandus dans tout l'univers, et qu'ils concouraient tous au gouvernement du monde par une providence commune; ils prétendaient qu'il en existait dans le feu, dans l'air, dans l'eau, et dans la terre. Tous les sages philosophes s'accordent à dire que les éléments sont habités, l'air par les sylphes, l'eau par les

nymphe ou ondine, et la terre par les gnomes ou pygmées; et ils disent que les salamandres sont les créatures les plus belles et les plus parfaites qui existent dans les éléments, parcequ'elles sont composées des plus subtiles parties du feu, congelées et organisées par l'action du feu universel, qui est le principe de tous les mouvements de la nature.

Les sylphes sont composés des plus pures atomes de l'air, les sages prétendent que leurs femmes et leurs filles sont des beautés extraordinaires, ils aiment les sciences et les arts.

Les nymphe ou ondine sont composées des plus subtiles parties de l'eau; ils sont peu de mâles, et les femmes y sont en grand nombre; leur beauté surpasse un million de fois les filles des hommes, et toutes les plus belles créatures du genre humain.

La terre est remplie jusqu'au centre de gnomes ou pygmées: ils sont gardiens des trésors, des mines et des pierres précieuses; leurs femmes sont petites, leurs habits sont très riches et fort curieux. Ces peuples s'instruisent en toutes choses les principes de la nature; leurs mœurs et leurs lois sont admirables; ils sont ennemis des impies, des ignorans et des libertins; ils ont beaucoup de respect pour la divinité, et leurs prières sont sublimes; voici celle que le salamandre qui répondait dans le temple de Delphes, voulut bien révéler aux hommes, d'après le rapport de Porphyre:

Oraison des Salamandres
qui habitent la région du feu.

O immortel, éternel, ineffable et sacré père de toutes choses qui es
portes sur le chariot roulant sans cesse des mondes qui tournent toujours;

Dominateur des campagnes éthériennes, où est élevé le trône de ta puissance,
 Du haut duquel tes yeux redoutables découvrent tout, et tes belles &
 saintes oreilles écoutent tout, exauce tes enfants que tu as aimés dès la
 naissance des siècles, car ta durée est grande & ton éternelle majesté
 resplendit au-dessus du monde et du ciel des étoiles; tu es élevée sur elles,
 ô feu étincelant; la tu t'allumes et t'entretiens toi-même par ta
 propre splendeur, & il sort de ton essence des sources intarissables de
 lumière qui nourrissent ton esprit infini. Cet esprit produit toutes choses,
 et fait cet or inépuisable de matière qui ne peut manquer à la géné-
 ration qui l'environne toujours, à cause des formes sans nombre dont
 elle est encointe et dont tu l'as rempli au commencement; de cet es-
 prit tirent aussi leur origine ces rois très-saints qui sont debout autour
 de ton trône et qui composent ta cour. Père universel! ô unique!
 ô père des bienheureux mortels et immortels! tu as créé en particulier
 des puissances qui sont merveilleusement semblables à ton éternelle
 pensée & à ton essence adorable; tu les as établies supérieures aux anges
 qui annoncent au monde tes volontés; enfin, tu nous as créé une troi-
 sième sorte (1) de souverains dans les éléments. Notre continuel exer-
 cice est de te louer et d'adorer tes desirs; nous brûlons du désir de
 te posséder. Père, ô mère, la plus tendre des mères! ô l'exemplaire

(1) Cette troisième sorte est l'homme.

admirable des sentiments de la tendresse des mères ! ô fils, la fleur de tous les fils ! ô forme de toutes les formes ! âme, esprit, harmonie & nombre de toutes choses, nous t'adorons.

enfin

C'est ainsi que les peuples élémentaires adorent l'Être Suprême, sans avoir aucun droit à la gloire éternelle ; car les philosophes disent que leur âme est mortelle. Cependant ils vivent plusieurs siècles, n'étant point sujets à la corruption, et n'ayant aucun mauvais principe en eux, parce qu'ils ne sont composés que d'un seul élément ; mais qu'est-ce que le temps en comparaison de l'éternité ? Il y avait beaucoup d'analogie entre Adam et ces créatures, parce qu'étant composés de ce qu'il y avait de plus pur dans les éléments, ils renfermaient en eux toutes les perfections de ces quatre espèces de peuples, et il était leur roi naturel. Mais Adam donna dans le piège du serpent, qui le persuada aisément, en lui disant qu'Eve ayant trouvé le principe de la vie dans son côté, il devait chercher la durée de la vie dans le sein d'Eve. C'est ainsi qu'Adam goûta le fruit défendu en se donnant à Eve, et qu'il a désobéi grossièrement à Dieu, d'après l'ordre formel qu'il avait reçu de ne pas y toucher, alors ils négligèrent l'alliance des peuples élémentaires pour lesquels Dieu les avait spécialement créés (1).

Depuis ce moment l'harmonie fut rompue par la désobéissance ; il n'eut plus de proportion avec ces substances si pures et si subtiles, et il devint d'une

(1) Toute cette doctrine est tirée du conte de Cabales, par l'abbé de Villars, l'entrelien

nature inférieure à la leur. L'incontinence de ces premiers époux et les perversités de leurs descendants, choquèrent les peuples élémentaires à un point qu'ils furent entièrement dégoûtés d'engendre humain. La femme de Noé n'épargna rien pour se remettre bien avec eux; mais leur réconciliation ne fut pas entière, qu'ils ne se comportassent avec beaucoup de réserve; ils désinrent tous particuliers, ne pratiquant plus depuis qu'avec certaines personnes dont la conduite était sage et régulière, et principalement ceux qui consacraient tous leurs soins à la recherche de la vérité.

Les premiers sages du monde, parlant à Dieu face à face se plaignirent à lui du malheur de ces peuples, et Dieu, dont la miséricorde est sans bornes, leur révéla qu'il n'était pas impossible de trouver un remède à ce mal; car disent les cabalistes, de même que l'homme, par l'alliance qu'il a contractée avec Dieu, acte fait participant de la Divinité, de même les peuples élémentaires peuvent être faits participants de l'immortalité, par l'alliance qu'ils peuvent contracter avec les enfants de la sagesse. Il résulte de là que ceux qui sont prédestinés ont la gloire et le bonheur de rendre immortelle la nymphe ou l'adysside qui a fait une alliance avec eux (1)...

Ainsi l'homme qui veut se régénérer et reconstruire sa première dignité et son empire sur les éléments, doit purifier et exalter l'élément du feu qui est en lui; il n'y a qu'à concentrer le feu du monde par des miroirs concaves, dans un globe de verre, et c'est ici le mystère que tous les anciens ont caché religieusement aux profanes, et que le divin Chénophrate a découvert. Il se forme dans ce globe une poudre blanche, laquelle, étant

(1) Voyez l'œuvre qui a pour titre des Péregrinations.

purifiée d'elle-même du mélange des autres éléments, devient en peu de temps souverainement propre à exalter le feu qui est en nous, et elle nous fait devenir, en quelque sorte, de nature ignée; dès lors les habitants de la sphère du feu deviennent nos inférieurs, et nous de voir rétablir notre mutuelle harmonie, ils ont pour nous toute l'amitié et tout le respect qu'ils avaient pour Adam: c'est alors qu'ils désirent l'alliance des sages afin d'acquiescer l'immortalité.

À l'égard des sylphes, des nymphes, et des gnomes, il est plus facile de les attirer à soi, leur existence étant beaucoup plus courte que celle des salamandres; ils recherchent l'alliance des sages avec plus d'empressement. Il n'y a qu'à fermer un verre plein d'air confiné, l'eau ou de terre, et le laisser exposé au soleil pendant un mois, puis séparer les éléments suivant les principes de la science hermétique. Chacun de ces éléments, ainsi purifié, est appelé par les philosophes la matière première, qui est celle, suivant eux, avec laquelle Dieu créa l'univers; cette matière devient un aimant merveilleux pour attirer les nymphes, les sylphes, et les gnomes, si l'on en prend une certaine petite dose tous les jours pendant quelque temps; alors les sylphes, habitants des airs, deviendront visibles à vos yeux, et les nymphes et les gnomes, gardiens des trésors, sortiront de la terre et vous offriront leurs richesses. De sorte que, sans caractère, sans cérémonies, et sans motifs mystérieux, l'on devient abîmé sur tous ces peuples; ils n'ont aucun culte du sage, sachant bien qu'il est plus noble qu'eux. C'est ainsi que la nature apprend à ses enfants à se parer par les éléments par les éléments, parce que l'homme peut tout dans les éléments.

Cour les philosophes s'accordent à dire que dans certaines circonstances l'homme

peut obtenir de Dieu une puissance supérieure pour commander aux intelligences, & leur faire obéir par des évocations; ils prétendent que l'on doit se préparer d'une certaine façon, qu'il faut observer les influences favorables, d'autant plus que les secrets de l'astrologie cabalistique sont les secrets des religions.

Agrippa rapporte trois manières d'évoquer les génies: la première est naturelle; elle se fait par le moyen des mœurs, avec lesquels ils ont de la sympathie; la seconde se fait par les astres, lorsque leurs influences sont favorables; la troisième est divine; elle se fait par le secours de Dieu, des noms divins, & des cérémonies sacrées.

Il y a outre cela des fumigations qui ont beaucoup de vertu pour attirer les génies, que les philosophes modernes appellent les agents invisibles, et il y en a d'autres pour chasser les mauvais; il faut les connaître, savoir les mêler, et s'en servir à propos.

Voici la composition des parfums correspondant aux planètes, aux éléments, & aux sept jours de la semaine, suivant la doctrine d'Agrippa (1).

Parfum du Soleil correspondant au dimanche, &c. à l'élément du Feu.

Prenez la quatrième partie d'une once de chacune des drogues suivantes, savoir:

Du safran, bois de baume, graine de laurier, d'aloës, girofle, de myrthe & d'encens; ajoutez-y trois grains de musc & trois grains d'ambre gris; toutes ces choses doivent être en poudre; on les amalgame avec du sang d'un coq blanc ou bien avec de l'eau de rose, dans laquelle vous mettrez de la gomme adragante; ensuite vous en formerez des petits

(1) Histoire occulte d'Agrippa, liv. I^{re}, page 112. On les trouve également dans le Petit d'Hermetisme mais le parfum de Jupiter ne s'y trouve pas.

grains en forme de pilules, pour vous en servir dans l'occasion quand ils seront bien secs, en les jetant trois à trois sur les charbons ardents.

Parfum de la Lune correspondant au lundi, & à la Terre.

Prenez la tête d'une grenouille, faites-la sécher avec l'œil d'un taurin; ensuite prenez une partie égale de grains de pavot blanc, de safran, de camphre, storax, benjoin ou oliban; mélangez ces drogues (1) avec le sang d'une jeune oie ou d'une tourterelle; vous en formerez une pâte, avec laquelle vous ferez des petits grains pour vous en servir au besoin; vous n'en mettez que trois à la fois sur les charbons ardents, vous observerez la même chose pour les autres.

Parfum de Mars, correspondant au mardi, & à l'élément du Feu.

Prenez une partie égale des drogues suivantes, savoir: du soufre, du maniac, et du phosphore, avec de la racine des deux ellebores, et un morceau de bois noir, d'un arbre appelé B. dellium, mettez le tout avec le sang et la cervelle d'un corbeau, ou d'un chat noir; ensuite formez-en de petits grains.

Parfum de Mercure, correspondant au mercredi, & à l'eau.

Ce composé de mastic, de safran, de bois d'aloës, du bon storax et du benjoin; on

(1) Les magiciens disent que le parfum le plus merveilleux, correspondant aux influences de la lune, est le sang d'une fille vierge, la première fois qu'elle a.... (Philosophie occulte, tom. 1, page 104.)

Y ajoutez des giroflées, de la quintefeuille, de la poudre de pierre d'agate; il faut mêler tout cela avec de la cervelle de renard, ou de cerf, et du sang de pie; ensuite faites-en des petits grains.

Parfum de Jupiter correspondant au Jeudi, à l'air.

On le compose avec de la graine de ferme, du bois d'aloès, du storax, de la gomme de benaïe, et de la poudre de pierre d'azur; on y ajoute des bouts de plumes de paon qui est leoiseau sacré de Junon, femme de Jupiter: toutes ces drogues doivent être en poudre; il faut les mêler avec du sang d'hirondelle, ou de cigogne.

Parfum de Vénus correspondant au vendredi et à l'air.

On le compose de musc, d'ambre gris, bois d'aloès, de roses sèches, et de corail rouge; pulvériser toutes ces drogues; ajoutez-y deux ou trois corolles de pastreaux, et vous mêlerez le tout avec du sang de courtoiselle ou de pigeon.

Parfum de Saturne correspondant au samedi à l'eau.

On le compose de graine de pavot noir, de graine jusquiame, de la myrrhe, et de la racine de mandragore; ajoutez-y de la poudre de pierre d'aimant, si vous en avez, et vous mêlerez le tout avec du sang de chat noir; faites-en des petits grains pour vous en servir au besoin.

Tous les parfums doivent se faire dans un petit chaud de terre neut, ayant la forme

triangulaire. Le feu doit être composé de bois de laurier, ou de condrier; il faut que tout ce que vous emploierez, savoir, les drogues, le bois, l'amadou, l'allumette et la bougie soient neufs, et qu'ils n'aient servi à aucun usage profane; c'est pour cette raison que vous devez vous les procurer vous-même. Il faut en outre que le feu soit neuf, car les parfums doivent être allumés par les rayons du soleil; il faut les concentrer avec un verre ordinaire, et pour la nuit vous servirez d'un cuillon, qui soit bon à cet usage, que vous ramasserez vous-même dans un champ; c'est ainsi que tous ceux qui sont initiés dans quelques rites mystiques, brûlent des parfums en l'honneur de tous les agents de la nature.

Ainsi ce que l'auteur de la *Lehrjahre* (1) nous apprend à ce sujet, page 361. « Mais le jour n'est pas non plus dans l'obscurité: vous commencerez par faire aux dieux des sacrifices ou des libations, et vous n'irez point reposer dans votre lit des soins du jour, que vous ne leur en fassiez encore; vous leur offrirez des parfums, et chaque maison aura à cet effet un encensoir, qui vous attestera continuellement la présence des dieux. » Et dans un autre endroit, page 373, il dit, en parlant des dieux qui influent sur les éléments et sur la terre ce qui suit: « Vous ne ferez aucun voyage sans faire au départ et au retour les sacrifices rituels. Vous dépendez en tout des dieux; vous ne pouvez rien de vous-même en ce malheureux monde; vous n'avez pas même votre pensée à vous; dans toutes les occasions de la vie, vous sacrifierez aux dieux; vous les invoquerez, soit qu'elles soient de peine ou de plaisir; vous n'abandonerez pas un pays sans le invoquer le

(1) Voyez le livre intitulé *la Lehrjahre*, ou la seule Voie des Sciences divines et humaines. A Paris, chez Montardier, imprimeur-libraire, quai des Augustins, N. 28, édition de l'an VII.

génies du lieu (1), et tous les dieux qui y président; quand vous verrez une ville, vous
 « en prierez les dieux tutélaires de vous être propices, ainsi qu'à ceux qu'il habite; et
 « vous ne verrez une forêt sans adorer les faunes et les nymphes qu'il habite, vous ne
 « verrez par une plaine, une montagne, sans adorer les dieux qui y président (2). La
 « terre est au ciel; des philosophes n'entendront bien; mais pour des philosophes ils
 « ne comprendront pas; mais ce n'est pas à eux que je parle. Vous ne fûtes ni les esprits,
 « ni les fontaines; vous ne silloniez point les éléments; vous ne défruyez aucun arbre
 « friches, vous n'abattez les arbres que pour la nécessité, de peur de déformer la nature
 « la nature que vous embrassez, puisque vous êtes dans l'unité; le foyer de votre maison
 « vous sera sacré; c'est votre autel domestique; c'est là que réside la puissance de Vesta,
 « et de vos dieux tutélaires; gardez-vous de commettre aucune indécence à votre foyer, les
 « dieux la puniraient. Prenez garde de relever indécemment la robe devant
 « ton foyer, dit Homère, les dieux y président; c'est là que vous ferez les sacri-
 « fices et les libations de votre famille. Qui y a-t-il de plus saint, de plus muni de toute
 « religion, dit Cicéron, que la maison de chaque citoyen? Là, sont les autels, les foyers
 « des dieux pénates; là sont contenues les choses sacrées de la famille; les religions, les cérémo-
 « nies. Si je ne vous disais pas que je vous donne la religion qui est née du sein de la

(1) Voyez la Chénice, pages 377, 378, 379 & 384.

(2) L'auteur, de qui j'ai pris ce passage, pour me servir d'autorité dans mon système, aurait dû
 ajouter, d'après les conséquences qu'il en tire, que toutes les fois que nos yeux s'ouvrent à la lumière,
 et quand nous regardons le grand tout, nous devons adorer le grand être. Il en est
 de même pour l'esprit; toutes les fois que nous nous réveillons dans le sommeil,
 notre première pensée doit être à Dieu....

2) Vous ne ferez aucune adoration, aucune invocation, aucun sacrifice, sans vous
« être purifié en vous lavant le corps ou au moins les mains; la religion est l'expression
« de ce qui est, et ces actes sont des symboles qui expriment les actes invisibles qui les
« opèrent. Sans vous être lavé les mains, dit encore Hésiode, vous n'offrez
« point le matin du vin à Jupiter ni à tous les autres Dieux; ils n'écon-
« teraient point vos prières. Si l'eau vous manque, vous vous purifierez au feu; si
« vous n'avez ni eau, ni feu, vous purifierez à l'air, en demandant quel éau qui en-
« porte tout emporte votre saleté. Dans l'eau dont vous vous laverez vous mettez
« du sel de sapience, qui la sanctifiera, vous sanctifierez la table par l'apposition du
« sel; vous n'omettez le sel d'aucun de vos sacrifices. Pour adorer vous vous priez en-
« tour d'abord devant les dieux, tourné le matin au côté de l'orient, à midi le soir du

«ôte du midi et du couchant; là est l'essence du monde et le foyer: c'est ainsi que Déjanire,
 « dans Sophocle, envoyant à son époux Hercule la robe qui devait lui être funeste, dit:
 « qu'il se présentera devant les Dieux avec cet habit; vous porterez ensuite la main droite,
 « qui est la main de la puissance, le pouce appuyé sur l'index, ce qui la désigne, à votre
 « bouche, parce que c'est votre verbe qui doit adorer le verbe des Dieux et leur parler leur
 « langage, *ab ore orare*; puis vous vous prosternerez devant eux; vous tournerez
 « ensuite en rond, entrant un cercle: les Romains tournaient de droite à gauche;
 « les Celtes, vos ancêtres ô Européens! tournaient de gauche à droite; je vous dirais, choi-
 « sissez; mais vous savez bien que ce sont les rites romains que vous devez avoir; vous n'êtes
 « que des démembrés de l'empire romain; ainsi vous verrez tous les dieux et vous en
 « honorerez; et vous vous effroyez ensuite dans leur repas et dans leur unité: grande déesse,
 « je ne crois pas divulguer vos mystères en disant ces choses; et soit que vous offriez des
 « parfums, soit les parties de la victime que vous devez brûler, qui sont les graisses et
 « les intestins, vous les agitez en croix de l'orient à l'occident, du midi au septentrion;
 « vous tracez une croix (1) par qui tout se fait, qui est le symbole de la puissance
 « des dieux, de la vie future et éternelle, la croix dans la capacité d'un cercle faisant quatre
 « angles droits; c'est ce que les anciens nommaient *ferctum abmovere* (2). »

Il résulte de là que la religion des mages est l'expression et l'adoration de
 tout ce qui est, suivant l'inscription d'Isis: *Je suis tout ce qui est*,

(1) C'est pour cette raison que les mages frappent l'air en croix avec la verge mysté-
 rieuse, en se tournant vers les quatre parties du monde et vers quatre angles du
 cercle, lesquels doivent correspondre aux quatre points cardinaux lorsqu'ils font leurs évocations.

(2) Voyez la Chronique, page 379.

Et personne n'a encore pû lever le voile qui me couvre.....

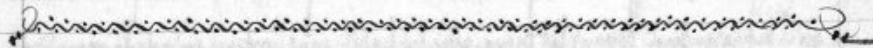

Chapitre VIII.

Contenant l'Astrologie cabalistique, avec les influences favorables pour composer les talismans des Génies.

Les philosophes disent que le ciel domine sur la terre, et que toutes les astres influent à proportion des uns sur les autres; ils ont remarqué que les influences les plus fortes arrivent, lorsqu'il s'opère de grandes conjonctions, et ils disent que les deux planètes supérieures parcourent le cercle entier des quatre triplicités du ciel en 796 ans, ce qui fait 199 ans pour chaque triplicité; mais quand ces conjonctions doublent le cercle des quatre triplicités, alors il s'opère les plus grands changements, parce que la planète de Mars qui renverse les grandes choses, se trouve dans une position diamétralement opposée à celle où elle était, lorsque les grandes conjonctions des planètes ont eu lieu au point cardinal des quatre triplicités, six ans avant l'époque où l'ère vulgaire place la naissance de Jésus-Christ. C'est ainsi que l'auteur de l'Alchimie, page 98, soutient, ou il prétend que ces grandes conjonctions ont eu lieu au point cardinal des quatre triplicités sous le signe du Bélier, où elles ont doublé leur cercle en l'année de l'ère vulgaire 1585; il résulte de là que si l'on veut bien se donner la peine de comparer les époques à partir de 1585, en remontant de 796 ans en 796 ans, on se rendra raison des causes qui

à la rapporte l'auteur dit.

ont opéré des grands changements sur la terre à toutes ces époques remarquables; car si l'on en fait la comparaison avec l'Histoire ancienne et moderne, l'on verra que toutes ces conceptions correspondent d'abord à l'empire d'Auguste, à la révolution romaine, à la fondation de Rome, à l'empire d'Alexandre, à celui de Cyrus; ensuite les commencement des monarchies mède et assyrienne, de même que la division de l'empire des Assyriens sous Sardanapale, et, de cette époque jusqu'à celle où l'on place le grand cataclysme du monde, (le déluge). On trouve le double cercle des triplicités et de ce grand cataclysme, à l'époque où l'on fixe la création du monde actuel; on trouve encore le double cercle.

Or si l'on part de l'année 1585, et descendant de époque en époque, c'est-à-dire, de 796 ans, on arrivera vers l'année 1786, où la seconde triplicité a eu lieu, en achevant leur double cercle; alors on projeta divers changements qui ont eu lieu depuis 1788.

Il n'est point étonnant que ces monarchies, achevant leur double cercle, soient éprouvées de grands changements dans lesquels ont eu lieu divers événements produits par les passions humaines, et il est probable qu'elles éprouveront encore des secousses terribles, puisqu'elles s'établissent au point cardinal de leur triplicité; il résulte de là que les influences ne sont point agitées comme des chimères par tous ceux qui les observent.

De la division du temps.

La mesure du temps, d'après les mages et les cabalistes, est divisée par le cycle septennaire; toutes les nations ont connu ce cycle, et elles ont toutes sanctifié le septième jour, quel que soit d'ailleurs la racine de leur cycle, quelques peuples des îles de la mer des Indes célèbrent le mardi; les Indiens de la côte du Malabar célèbrent le jeudi; les Arabes

et les Nochiéméens célèbrent le jeudi; et les Juifs le samedi; les mages sanctifient le dimanche; les Egyptiens, les Caldéens, les Perses et les Romains sanctifient également le jour du soleil. Toutes les nations n'ont point formé ce cycle d'après ce qu'elles voyaient; car, si elles avaient pris pour racine de leur cycle la planète la plus proche de nous, le premier jour aurait été celui de la lune, et le second celui de Mercure; que si elles avaient pris pour racine de leur cycle la planète la plus éloignée, le premier jour aurait été celui de Saturne, et le second celui de Jupiter.

Les sages de toutes les nations ont observé que le nombre des planètes correspondait au nombre des actes de la création du monde, et qu'elles influent sur toutes les divisions du jour et de la nuit, c'est pour cette raison qu'ils ont assigné quatre planètes aux quatre divisions du jour et de la nuit, en divisant les vingt-quatre heures en quatre parties égales; d'où vient le cours quaternaire, par lequel tout se fait, comme on le voit dans la table suivante:

~~~~~

### Table des Cycles,

Qui indique les planètes qui correspondent aux sept quaternaires, aux sept jours de la semaine, & aux vingt-huit maisons de la lune

~~~~~

Le quaternaire est composé de quatre planètes différentes; elles dominent chacune à leur tour de six heures ou six heures, en partant d'un point à l'autre, de la manière suivante:

Le dimanche correspond au premier quaternaire, dont la première heure du jour commence à minuit par le Soleil jusqu'à 6 heures; Mars commence depuis 7 heures précises jusqu'à 8 heures; Jupiter domine depuis une heure précise jusqu'à 6 heures du soir; Saturne depuis 7 heures précises jusqu'à minuit, et ainsi de suite.

Le lundi correspond au 2^e quaternaire, dont la première heure commence par la Lune, la 7^e Mercure, la 13^e Vénus, et la 19^e le Soleil.

Le mardi correspond au 3^e quaternaire, dont la première heure commence par Mars, la 7^e Jupiter, la 13^e Saturne, et la 19^e la Lune.

Le mercredi correspond au 4^e quaternaire, dont la première heure commence par Mercure, la 7^e Vénus, la 13^e le Soleil, et la 19^e Mars.

Le jeudi correspond au 5^e quaternaire, dont la première heure du jour commence par Jupiter, la 7^e Saturne, la 13^e la Lune, et la 19^e Mercure.

Le vendredi correspond au 6^e quaternaire, dont la première heure du jour commence par Vénus, la 7^e le Soleil, la 13^e Mars, et la 19^e Jupiter.

Le samedi correspond au 7^e quaternaire, dont la première heure du jour commence par Saturne, la 7^e la Lune, la 13^e Mercure et la 19^e Vénus.

Il résulte de là, qu'en joignant les 7 quaternaires les uns après les autres, dans l'ordre indiqué ci-dessus, l'on connaît quelles sont les planètes qui correspondent aux 28 maisons de la Lune, et aux quatre quarts de sa révolution, telles qu'elles sont représentées dans l'ordre suivant :

Jour de la Lune.

1 ^{er} quartier.	2 ^e quartier.	3 ^e quartier.	4 ^e quartier.
1 ^{er} le Soleil.	8 ^e le Soleil.	15 ^e le Soleil.	22 ^e le Soleil.
2 ^e Mars.	9 ^e Mars.	16 ^e Mars.	23 ^e Mars.
3 ^e Jupiter.	10 ^e Jupiter.	17 ^e Jupiter.	24 ^e Jupiter.
4 ^e Saturne.	11 ^e Saturne.	18 ^e Saturne.	25 ^e Saturne.
5 ^e la Lune.	12 ^e la Lune.	19 ^e la Lune.	26 ^e la Lune.
6 ^e Mercure.	13 ^e Mercure.	20 ^e Mercure.	27 ^e Mercure.
7 ^e Vénus.	14 ^e Vénus.	21 ^e Vénus.	28 ^e Vénus.

Le 29^e jour correspond au Soleil, et le 30^e à Mars.

Il résulte de là que la Lune passe par les sept quaternaires pendant sa révolution, c'est-à-dire, qu'elle se rencontre quatre fois avec les sept planètes.

Ces deux premières tables sont la base et le fondement de toute l'Astronomie cabalistique; ainsi donc, toutes les fois que les jours de la semaine ne sont pas en rapport avec les jours de la Lune, les influences sont mauvaises; conséquemment cette lune-là est malheureuse; et remarquez bien que, toutes les fois que la Lune se renouvellera par un dimanche, ce mois-là est heureux, parcequ'alors les planètes sont en rapport avec la Lune; et faites bien attention d'autant que toutes les fois que la Lune se rencontrera en nombre égal avec le Soleil, c'est-à-dire, lorsqu'elle se renouvellera le jour où le Soleil entre dans un des douze signes du Zodiaque, et que ce jour-là soit un dimanche, alors il se rencontrera un concours d'influences favorables, pour opérer dans les mystères de la planète qui est en rapport avec le signe qui domine le

mois. Le sage doit l'observer, et se préparer en conséquence, suivant les principes du rit cabalistique, afin d'en profiter et d'en servir dans le plus grand secret.

C'est d'après cette doctrine que les mages, et tous ceux qui étaient initiés aux mystères de l'aqueduc, de Mithra, de ceux d'Eleusis et d'Isis, etc., etc., observaient les influences qui présidaient à la naissance et à la mort des humains. Ils prétendaient que l'âme était une substance matérielle, infiniment subtile, émanée du feu éternel qui brûle dans le soleil et dans les astres, et qu'elle était partie de cette substance qu'ils nommaient *Ether*. C'est pour cette raison qu'ils observaient sous quelle face de la lune et dans quel mois les âmes s'affranchissaient des liens du corps, pour retourner au séjour lumineux où elles étaient primitivement descendues; et ils croyaient que l'âme de ceux qui mouraient depuis le premier jour de la lune jusqu'à son 15^e, lorsqu'elle est en bon aspect avec les planètes, ainsi que nous l'avons dit ci-dessus, et principalement lorsque la lumière a vaincu les ténèbres, c'est-à-dire, depuis le 10 mars jusqu'au 19 septembre, parce qu'alors les jours sont plus longs que les nuits, cette âme remontait de suite sans obstacle vers le principe qui l'avait créée.

Mais pour ceux qui mouraient dans la dernière quinzaine de la lune, savoir, depuis le 21 septembre jusqu'au 19 mars, et lors que les influences de la lune étaient malheureuses, les mages alors prétendaient que l'âme éprouvait toutes les altérations de la lumière, parce que le principe des ténèbres triomphait de la nature, et que les nuits étaient plus longues que les jours.

Les anciens astrologues indiens et chaldéens ont divisé la révolution de la lune en 28

1. *Chrysomelidae* (Colorado potato beetle)

La deuxième maison commence depuis le 12^e degré 51 minutes et 22 secondes du belier, jusqu'au 25^e degré du même signe; elle correspond à la lettre *beth* ב, d'où vient le nom *Biah* ביה, qui signifie la voie de la sagette. Les génies qui président au 2^e jour sont nommés Emediel, et Phaman.

La 3^e maison commence depuis le 25^e degré 42 minutes et 51 secondes du belier,

(4) Hickes, *Reptiles Egyptiens*, tome 2^e, page 305 et suivantes

(2) *Philosophie, ouverts d'Agrippa*, livre 2^e: page 349, et livre 3^e: page 105

(2) Voyez le tableau des mœurs, origine des Cultes, tome 7^e p. 142

jusqu'au 8^e degré; elle correspond à la lettre *guimel* ג, d'où vient le nom *Giah* גיח, qui est interprété *Dieu des rétributions*. Les génies du 9^e jour sont nommés *Amiriel*, et *Ardebeith*.

La 4^e maison commence au 8^e degré 34 minutes 17 secondes du taureau, jusqu'au 4^e degré des Gémeaux; elle correspond à la lettre *daleth* ד, d'où vient le nom *Diak* דיח, qui est interprété *Porte de la lumière*. Les génies du 4^e jour sont nommés *Terariel* et *Saricar*.

La 5^e maison commence au 9^e degré 25 minutes et 34 secondes du taureau, jusqu'au 4^e degré des Gémeaux; elle correspond à la lettre *he* ה, d'où vient le nom *Liah* ליה, son attribut *Dieu des Dieux*. *Gabriel*, *Gabriel* et *Isphendarmar* président le 5^e jour de la lune.

La 6^e maison commence au 4^e degré 17 minutes 39 secondes des Gémeaux, jusqu'au 1^{er} degré du même signe; elle correspond à la lettre *vau* ו, d'où vient le nom *Viah* ויח (*Dieu fondateur*). *Dirachiel* et *Churchad* président au 6^e jour de la lune.

La 7^e maison commence au 1^{er} degré 8 minutes et 34 secondes des Gémeaux, jusqu'à la fin du même signe; elle correspond à la lettre *tsair* ז, d'où vient le nom *Ziah* זיח, son attribut *Dieu éclatant et lumineux*. Le 7^e jour est sous l'influence de *Scheliel*, *Scheliel*, et *Horodad*.

La 8^e maison commence le premier quartier de lune, c'est-à-dire depuis le 1^{er} degré de l'écrasse, jusqu'au 12^e degré du même signe; elle correspond à la lettre *het* ח, d'où vient le nom *Eich* היח; son attribut *Dieu de miséricorde*. Les génies du 8^e jour sont nommés *Amadial*, *Amadial* et *Deybadur*.

La 9^e maison commence depuis le 12^e degré 51 minutes et 22 secondes de l'écrasse, jusqu'au 25^e degré du même signe, elle correspond à la lettre *tet* ט, d'où vient le nom *Tit* טיח; son attribut *Dieu*.

Dieu de beauté. Les génies du 9^e jour de la lune sont nommés *Arabiel, Adur et Aser*.

La 10^e maison commence depuis le 25^e degré 14 minutes et 52 secondes de l'écrevisse, jusqu'au 8^e degré du lion; elle correspond à la lettre *iod* י, d'où vient le nom *Iiah* ייח; son attribut *Prince de toutes choses.* Les génies dominant le 10^e jour de la lune sont nommés *Ardefiel et Toban*.

La 11^e maison commence depuis le 8^e degré 54 minutes et 17 secondes du lion, jusqu'au 24^e degré du même signe; elle correspond à la lettre *caf* כ, d'où vient le nom *Ciah* כיה; son attribut *Dieu immuable.* Les génies du 11^e jour sont nommés *Kieiel et Chir*.

La 12^e maison commence depuis le 24^e degré 25 minutes et 43 secondes du lion, jusqu'au 4^e degré de la Vierge; elle correspond à la lettre *lamed* ל, d'où vient le nom *Liah* ליה; son attribut *Dieu des voies de la sagesse.* Les génies correspondant au 12^e jour de la lune sont nommés *Abdiriel, Abdiruel et Moth*.

La 13^e maison commence depuis le 4^e degré 17 minutes et 9 secondes de la Vierge jusqu'au 17^e degré du même signe; elle correspond à la lettre *mem* מ, d'où vient le nom *Miah* מיה; son attribut *Dieu caché.* Les génies qui président au 13^e jour de la lune sont nommés *Zaxemiel, Jaxeriel et Bir* (1).

La 14^e maison commence depuis le 17^e degré 8 minutes et 34 secondes de la Vierge jusqu'à la fin du même signe; elle correspond à la lettre *noun* נ, d'où vient le nom *Niah* ניה; son attribut *Dieu des portes de la lumière.* Les génies correspondant au 14^e jour de la lune

(1) *Bir*, d'après les Perses, est le nom de la planète que nous appelons *Mercur*; elle correspond au 13^e jour de la lune. Voyez *Horoscope ou le Livre d'Alveta* tome 2^e; voyez également *Duquels*, tome 2^e p. 93.

sont nommés Egediel, Egediel, Gjush et Ghush.

La 15^e maison commence à la pleine lune, c'est-à-dire, depuis le 1^{er} degré de la balance, jusqu'au 12^e degré du même signe, elle correspond à la lettre nommée *samek* ו, d'où vient le nom *Tiah* תיח; son attribut *Dieu qui soutient*. Les génies dominants le 15^e jour de la lune sont nommés *Atahiel* et *Derybamish*.

La 16^e maison commence depuis le 12^e degré 51 minutes et 22 secondes de la balance jusqu'au 25^e degré du même signe, elle correspond à la lettre *ayin* ע, d'où vient le nom *Tiah* תיח; son attribut *Dieu qui secourt*. Les génies de la 15^e maison sont nommés *Exertel*, *Exernel* & *Moish*.

La 17^e maison commence depuis le 25^e degré 42 minutes et 51 secondes de la balance jusqu'au 8^e degré du scorpion; elle correspond à la lettre *phé* פ, d'où vient le nom *Tiah* תיח; son attribut *Dieu des songes*. Les génies correspondant au 17^e jour de la lune sont nommés *Adiel* et *Dorush*.

La 18^e maison commence depuis le 8^e degré 34 minutes & 17 secondes du scorpion jusqu'au 21^e degré du même signe; elle correspond à la lettre *tsade* צ, d'où vient le nom *Exah* עיח; son attribut *Dieu de justice*. Les génies dominants le 18^e jour de la lune sont nommés *Egibel*, *Egibiél* et *Presh*.

La 19^e maison commence depuis le 21^e degré 25 minutes et 43 secondes du scorpion jusqu'au 14^e degré du taureau; elle correspond à la lettre *kaph* כ, d'où vient le nom *Exiah* עיח; son attribut *Dieu juste*. Les génies de cette maison sont nommés *Amatuel*, *Amatuel* et *Théardim*.

La 20^e maison commence depuis le 14^e degré 17 minutes et 9 secondes du taureau jusqu'au 17^e degré du même signe; elle correspond à la lettre *resh* ר, d'où vient le nom *Tiah* תיח; son attribut

Dieu chef. Les génies du 20^e jour sont nommés Kiriel et Behram.

La 18^e maison commence depuis le 1^{er} degré 8 minutes et 34 secondes du sagittaire, jusqu'à la fin du même signe, elle correspond à la lettre *chem* ou *ו*, d'où vient le nom *Liah* *לִיָּהּ*; son attribut Dieu sauveur. Les génies de cette maison sont nommés Bethniel, Beth-Naël et Ram.

La 22^e maison commence au dernier quartier de lune, c'est-à-dire, depuis le 1^{er} degré du capricorne, jusqu'au 12^e degré du même signe; elle correspond à la lettre *thau* *ט*, d'où vient le nom *Eiah* *עִיָּהּ*; son attribut est interprété la *Fin* de toutes choses. Les génies dominante le 22^e jour de la lune sont nommés Gehiel et Bôad.

La 24^e maison commence depuis le 1^{er} degré 51 minutes et 22 secondes du capricorne, jusqu'au 25^e degré du même signe, elle correspond à la lettre *caf final* *ץ*, d'où vient le nom *Gasiach* *גַּסִּיָּח*; son attribut Dieu de miséricorde. Les génies dominante le 22^e jour de la lune sont nommés Kequiel, Requiel et Deybadin.

La 24^e maison commence depuis le 26^e degré 42 minutes et 51 secondes du capricorne, jusqu'au 8^e degré du versseau; elle correspond à la lettre *mem* *מ*, d'où vient le nom *Liah* *לִיָּהּ*; son attribut Dieu qui soutient. Les génies dominante le 24^e jour de la lune sont nommés Abiniel, Abinaiel et Din.

La 25^e maison commence depuis le 8^e degré 34 minutes et 17 secondes du versseau, jusqu'au 24^e degré du même signe, elle correspond à la lettre *noun finale* *ן*, d'où vient le nom *Liach* *לִיָּח*; son attribut Dieu de lumière. Les génies de cette maison sont nommés Oriël et Ors.

La 26^e maison commence depuis le 24^e degré 25 minutes et 43 secondes du versseau, jusqu'au 1^{er} degré des poissons; elle correspond à la lettre *pe final* *ף*, d'où vient le nom *Fiah* *פִּיָּהּ*; son

attribut *Dieu d'éloquence*. Les génies dominants le 16^e jour sont nommés Bagriel et Abthad.

La 17^e maison commence depuis le 1^{er} degré 17 minutes et 9 secondes des poissons jusqu'au 17^e degré du même signe, elle correspond à la lettre *Sade* final *Y*, d'où vient le nom *Sadiah* 1778; son attribut *Dieu juste*, les génies correspondant au 17^e jour de la lune sont nommés Alhaniel et Azman.

La 18^e et dernière maison de la lune commence depuis le 1^{er} degré 8 minutes et 24 secondes des poissons, jusqu'à la fin du même signe; elle correspond à la lettre *O*, qui désigne le cercle de la fin des révolutions de la lune, d'où vient le nom *Oiah* 1779; son attribut *Dieu qui contient tout ce qui est*. Les génies de la 18^e maison sont nommés Anninriel et Lammad.

Le 20^e et 21^e jours correspondent à *Meiraphand* et *Adinam*.

Distribution des Planètes, sur les douze heures du jour et de la nuit.

Les anciens mages ont reconnu que le nombre douze divisait le ciel, d'autant plus qu'il se lève en tout temps six signes de jour et six de nuit, d'où que les jours fussent longs ou courts; c'est de là qu'ils ont divisé le jour et la nuit en douze parties parallèles. (N'y a-t-il pas douze heures de jour? Jésus-Christ, en saint Jean, chap. 11, verset 9.) Ils ont également attribué une planète à toutes les divisions du jour et de la nuit, et comme les jours ne sont point égaux, il résulte de là que les heures planétaires ne sont pas non plus; et si l'on veut savoir combien de minutes de temps une heure de planète, en tel jour ou de tel climat que ce soit, il faut faire le calcul suivant, savoir: supposons que le jour où l'on désire connaître l'influence des planètes soit de quinze heures,

on multiplie le nombre des heures par cinq, ce qui donne 75 minutes, c'est-à-dire, la 1^{re} partie du jour; conséquemment les 12 heures planétaires de ce jour-là se composent chacune de 75 minutes. Il reste donc 9 heures pour la nuit; multipliez ce nombre par 5, il donne 45; c'est-à-dire, les 12 heures de la nuit se composent chacune de 45 minutes; et vous suivrez le même procédé en tout temps et en tout lieu.

D'autres font leur calcul de cette façon: ils prennent dans la connaissance des temps, le lever et le coucher du soleil, ensuite ils additionnent le nombre des minutes qui composent le jour, et la 12^e partie de ce nombre donne une heure de planète.

On s'avra que le dimanche correspond au soleil; la lune le lundi, Mars le mardi, Mercure le mercredi, Jupiter le jeudi, Venus le vendredi, et Saturne le samedi.

Dimanche, les heures du jour.

Le soleil est la première heure du jour ou dimanche à compter, la 2^e Venus, la 3^e Mercure, la 4^e la lune, la 5^e Saturne, la 6^e Jupiter, la 7^e Mars, la 8^e le soleil, la 9^e Venus, la 10^e Mercure, la 11^e la lune, la 12^e Saturne.

Dimanche, les heures de la nuit.

La 1^{re} heure de nuit Jupiter, la 2^e Mars, la 3^e le soleil, la 4^e Venus, la 5^e Mercure, la 6^e la lune, la 7^e Saturne, la 8^e Jupiter, la 9^e Mars, la 10^e le soleil, la 11^e Venus, la 12^e Mercure.

Lundi, les heures du jour.

La 1^{re} heure du jour la lune, la 2^e Saturne, la 3^e Jupiter, la 4^e Mars, la 5^e le soleil, la 6^e Venus, la 7^e Mercure, la 8^e la lune, la 9^e Saturne, la 10^e Jupiter, la 11^e Mars, la 12^e le soleil.

Lundi les heures de la nuit.

La 1^{re} heure domine Vénus, la 2^e Mercure, la 3^e la lune, la 4^e Saturne, la 5^e Jupiter, la 6^e Mars, la 7^e le soleil, la 8^e Vénus, la 9^e Mercure, la 10^e la lune, la 11^e Saturne, la 12^e Jupiter.

Mardi, les heures du jour.

La 1^{re} heure domine Mars, la 2^e le soleil, la 3^e Vénus, la 4^e Mercure, la 5^e la lune, la 6^e Saturne, la 7^e Jupiter, la 8^e Mars, la 9^e le soleil, la 10^e Vénus, la 11^e Mercure, la 12^e la lune.

Mardi, les heures de la nuit.

La 1^{re} heure domine Saturne, la 2^e Jupiter, la 3^e Mars, la 4^e le soleil, la 5^e Vénus, la 6^e Mercure, la 7^e la lune, la 8^e Saturne, la 9^e Jupiter, la 10^e Mars, la 11^e le soleil, la 12^e Vénus.

Mercredi les heures du jour.

La 1^{re} heure domine Mercure, la 2^e la lune, la 3^e Saturne, la 4^e Jupiter, la 5^e Mars, la 6^e le soleil, la 7^e Vénus, la 8^e Mercure, la 9^e la lune, la 10^e Saturne, la 11^e Jupiter, la 12^e Mars.

Mercredi les heures de la nuit.

La 1^{re} heure domine le soleil, la 2^e Vénus, la 3^e Mercure, la 4^e la lune, la 5^e Saturne, la 6^e Jupiter, la 7^e Mars, la 8^e le soleil, la 9^e Vénus, la 10^e Mercure, la 11^e la lune, la 12^e Saturne.

Jeudi, les heures du jour.

La 1^{re} heure domine Jupiter, la 2^e Mars, la 3^e le soleil, la 4^e Vénus, la 5^e Mercure, la 6^e la lune, la 7^e Saturne, la 8^e Jupiter, la 9^e Mars, la 10^e le soleil, la 11^e Vénus, la 12^e Mercure.

Jeudi les heures de la nuit.

La 1^{re} heure domine la lune, la 2^e Saturne, la 3^e Jupiter, la 4^e Mars, la 5^e le soleil, la 6^e Vénus, la 7^e Mercure, la 8^e la lune, la 9^e Saturne, la 10^e Jupiter, la 11^e Mars, la 12^e le soleil.

Vendredi, les heures du jour.

La 1^{re} heure domine Vénus, la 2^e Mercure, la 3^e la lune, la 4^e Saturne, la 5^e Jupiter, la 6^e Mars, la 7^e le soleil, la 8^e Vénus, la 9^e Mercure, la 10^e la lune, la 11^e Saturne, la 12^e Jupiter.

Vendredi, les heures de la nuit.

La 1^{re} heure domine Mars, la 2^e le soleil, la 3^e Vénus, la 4^e Mercure, la 5^e la lune, la 6^e Saturne, la 7^e Jupiter, la 8^e Mars, la 9^e le soleil, la 10^e Vénus, la 11^e Mercure, la 12^e la lune.

Samedi, les heures du jour.

La 1^{re} heure domine Saturne, la 2^e Jupiter, la 3^e Mars, la 4^e le soleil, la 5^e Vénus, la 6^e Mercure, la 7^e la lune, la 8^e Saturne, la 9^e Jupiter, la 10^e Mars, la 11^e le soleil, la 12^e Vénus.

Samedi, les heures de la nuit.

La 1^{re} heure domine Mercure, la 2^e la lune, la 3^e Saturne, la 4^e Jupiter, la 5^e Mars, la 6^e le soleil, la 7^e Vénus, la 8^e Mercure, la 9^e la lune, la 10^e Saturne, la 11^e Jupiter, la 12^e Mars.

On doit remarquer que Jupiter et Vénus sont des planètes favorables et heureuses. Saturne et Mars sont très mauvais, le soleil et la lune tiennent le milieu. Mercure est bon avec les bons, et mauvais avec les méchants.

Les mages ont donné également les douze signes du zodiaque aux 12 heures du jour et de la nuit, la première heure commençant à minuit précis par le belier et la 12^e finit par les poissons, dans l'ordre suivant :

Heures du jour.

Le Belier domine de minuit à 1 heure.
Le Taureau, d'une heure à 2.

Heures de la nuit.

Le Belier domine de midi à 1 heure.
Le Taureau, etc.; (voyez les heures du jour.)

Les Gémeaux, de 2 heures à 3.

L'écrevisse, de 3 heures à 4.

Le Lion, de 4 heures à 5.

La vierge, de 5 heures à 6.

La Balance, de 6 heures à 7.

Le Scorpion, de 7 heures à 8.

Le Sagittaire, de 8 heures à 9.

Le Verseau de 10 heures à 11.

Les poissons, de 11 heures à 12.

Les philosophes modernes disent que la première heure signaie doit toujours commencer par le signe qui domine le mois, et la saison où l'on est, en observant ce qui suit ?

À partir du 20 mars jusqu'au 18 avril le soleil est dans le signe du Bélier, la 1^{re} heure du jour et de la nuit doit commencer par le Bélier, et la 12^e heure finit par les Poissons.

À partir du 19 avril jusqu'au 18 mai, la 1^{re} heure commence par le signe du Cancer, et la 12^e finit par le Bélier.

À partir du 19 mai jusqu'au 17 juin, la 1^{re} commence par les Gémeaux, et la 12^e finit par le Cancer.

À partir du 18 juin jusqu'au 17 juillet, la 1^{re} heure commence par l'écrevisse, et la 12^e finit par les Gémeaux.

À partir du 18 juillet jusqu'au 16 août, la 1^{re} heure commence par la balance, et la 12^e finit par l'écrevisse.

À partir du 1^{er} août jusqu'au 15 septembre, la 1^{re} heure commence par la Vierge, et la 2^e finit par le Lion.

À partir du 16 septembre jusqu'au 15 octobre, la 1^{re} heure commence par la Balance, et la 2^e finit par la Vierge.

À partir du 16 octobre jusqu'au 14 novembre, la 1^{re} heure commence par le Scorpion, et la 2^e finit par la Balance.

À partir du 15 novembre jusqu'au 14 décembre, la 1^{re} heure commence par le Sagittaire, et la 2^e finit par le Scorpion.

À partir du 15 décembre jusqu'au 13 janvier, la 1^{re} heure commence par le Capricorne, et la 2^e finit par le Sagittaire.

À partir du 14 janvier jusqu'au 12 février, la 1^{re} heure commence par le Verseau, et la 2^e finit par le Capricorne.

À partir du 13 février jusqu'au 14 mars, la 1^{re} heure commence par le Poisson, et la 2^e finit par le Verseau.

Explication des quatre triangles.

Triangle du Feu.

Il correspond à l'orient dans la saison du printemps, il influence le sang, l'humidité et la chaleur. Le soleil est le premier chef qui domine dans le jour, et Jupiter

le second; la nuit est l'inverse; Jupiter est le premier chef, le soleil le second, et Saturne partage l'un et l'autre empire. Le soleil est le principe d'infusion, le lion en est l'accroissement, et le sagittaire la fin.

Triangle de l'Air.

Il correspond au midi et à la saison d'été; elle est chaude et sèche et influence sur la bile et la colère. Saturne est le premier chef dominant dans le jour, et Mercure le second; la nuit est l'inverse; Mercure domine le premier, et Saturne le second; Jupiter partage l'un et l'autre empire. L'air est le principe des gémeaux (1); la balance en est l'accroissement, et le verseau la fin.

Triangle de l'Eau.

Il correspond à l'occident et à l'automne. Cette saison influence sur la mélancolie; elle est froide et sèche. Vénus est la première planète qui domine dans le jour, et Mars la seconde; la nuit est le contraire; Mars domine le premier, et Vénus la seconde; la lune partage l'un et l'autre empire. Le crabe est le premier principe de l'eau; le scorpion en est l'accroissement, et les poissons la fin.

Triangle de la Terre.

Il correspond au nord dans la saison d'hiver; elle influence sur les plegmatiques. Cette saison est froide et humide. Vénus est la première planète qui domine en chef le jour, et la lune la seconde; la nuit est l'inverse; la lune domine la première et Vénus la seconde; Mars partage l'un et l'autre empire. Le

(1) Ogiyppa, Philosophie occulte, livre 1^{er}, page 24.

taureau tire son principe de la terre, la vierge en exprime la fécondité et le capricorne la fin.
 Exaltation des Planètes
 Et de l'époque où elles arrivent

Suivant Dupuis (1), l'exaltation d'une planète est le lieu où elle a son influence
 est supposée la plus forte; il prétend que les anciens avoient institué des jeûnes pour célébrer
 leurs fêtes et leurs mystères. Selon lui la fête de Saturne arrive au 21. degré de la Balance qui
 est le lieu de son exaltation, correspondant au 6 octobre; la fête de Jupiter, arrive au 15. degré
 de l'écrevisse, correspondant au 2 juillet; la fête de Mars arrive au 18. degré du capricorne
 qui correspond au 1^{er} janvier; la fête du soleil arrive le 21 mars, qui est le point équinoxial
 ou le lieu de son exaltation; la fête de Vénus arrive au 27. degré des poissons, correspon-
 dant au 11 mars; la fête de Mercure arrive au 15. degré de la Vierge, correspondant au 21
 août; la fête de la lune arrive au 3. degré du taureau correspondant au 21 avril.

De l'influence des planètes, suivant leurs situations dans les
 12 signes du Zodiaque.

Saturne a son trône dans le verseau; il domine alors la mélancolie, la terre, l'air,
 le vert foncé et obscur lui conviennent.

Jupiter a son trône dans le sagittaire; il domine le feu mêlé d'air; il influe
 sur le sang; alors la couleur rouge lui convient.

(1) Origine des cultes, tome 1, pages 225 & 252.

Mars a son trône dans le bélier; il domine le feu et la colère; la couleur enflammée lui convient.
 Le soleil a son trône dans le lion; il domine le feu et l'air; le jaune et l'or lui conviennent.
 Vénus a son trône dans le cancer; elle domine la terre et l'eau; elle influence sur le sang et le flegme;
 le vert et la couleur d'ivoire lui conviennent.

Mercury a son trône dans les gémeaux; il domine l'eau et l'air; il influence sur la bile; la
 couleur d'indigo lui convient.

La lune a son trône dans le versaire; elle domine l'eau et le flegme; le blanc lui convient.

Puissance & force des planètes.

Saturne est fort et puissant dans le capricorne; il domine la terre et la mélancolie; il aime
 alors la couleur noire.

Jupiter est fort et puissant dans les poissons; il domine l'eau et l'air; il influence sur
 la pituite et le sang; le bleu et la couleur verte lui conviennent.

Mars est fort et puissant dans le scorpion; il domine le feu et la terre; il in-
 flue sur le flegme et la colère; la couleur de fer lui convient.

Vénus est forte et puissante dans la balance; elle domine l'air et le sang; le vert et le bleu
 lui conviennent.

Mercury est fort et puissant dans la vierge; il domine la terre et l'air; il influence
 sur la bile noire et la mélancolie; la couleur de plomb lui convient.

De l'harmonie des planètes.

Saturne dans les poissons aime un peu Jupiter, et Jupiter dans le versaire aime un
 peu Saturne; Mars dans la vierge est ami de Mercury; le soleil dans le bélier est l'ami

avec Jupiter; Vénus dans le lion est bien avec le soleil; Mercure dans le Bélier est bien avec Mars; la lune dans l'écrevisse est bien avec la terre.

Charte des planètes, c'est-à-dire, où elles influent un caractère contraire à leur bonté, respectivement à la terre.

Saturne est hostile dans l'écrevisse, et infortuné dans le bélier; Jupiter dans les Gémeaux, et le capricorne; Mars dans le taureau, la balance et l'écrevisse; le soleil dans le verseau, et la balance; Vénus dans le bélier, le scorpion et la vierge; Mercure dans la sagittaire et les poissons; la lune dans le capricorne et la balance.

Il faut encore remarquer que toutes les planètes ne sont point toutes bien ensemble; par exemple Mars & Vénus sont ennemis de Saturne; Jupiter, le soleil, Mercure et la lune lui sont favorables. Toutes les planètes excepte Mars, sont amies de Jupiter; et toutes, excepte Vénus sont ennemies de Mars. Jupiter et Vénus aiment le soleil; Mars, Mercure et la lune lui sont contraires: toutes les planètes à l'exception de Saturne aiment Vénus.

Des oiseaux consacrés aux planètes.

Saturne influence sur la huppe, le corbeau et le hibou; Jupiter sur l'aigle, le paon et le pelican; Mars sur le vautour, le faucon et l'épervier; le soleil sur le Phénix, le cagge et le coq; Vénus sur la colombe, la tourterelle et le passereau; Mercure sur la cigogne, le perroquet et la pie; la lune sur l'oie, le canard et le plongeon.

Des Poissons consacrés aux planètes.

Saturne influence sur l'anguille; Jupiter sur le dauphin; Mars sur le barbeau & la brochet, le soleil sur le veau marin; Vénus sur le têtard, Mercure sur le

unigle et le trochus (1); la lune sur le hérisse.

Les animaux consacrés aux planètes.

Saturne influence sur l'âne, la taupe, le chameau, le loup et le serpent; Jupiter sur l'éléphant, le cerf et l'agneau; Mars sur le loup, le léopard et l'hyène; le soleil sur le cygne, le phalène, le bœuf, et le cheval; Vénus sur le bouc, le veau, le taureau et le lapin; Mercure sur le chien, le hièvre, le renard et l'ingé; la lune sur le caméléon, la panthère, la biche et le chat.

Les arbres et les plantes consacrés aux planètes.

Saturne influence sur l'asphodèle, le pin, le cyprès, le figuier noir, les passots noirs, le bois noir, le grand persil ou aches, la joubarbe, le cumin, l'arteme, le benjoin et en général toutes les racines odoriférantes, tel que l'aracine de mandragore et le ciste au coq.

Jupiter influence sur la buglose, l'ajmoine, le maïs, les dragées aux chèvres, la jusquiame, l'épi de blé, le mastice, la menthe, l'indacampara, l'ivraie, le peuplier, le hêtre, la frêne, le coudrier, le poirier, le pommier, la vigne et le prunier, et tous les fruits odoriférants, comme la noix muscade et les giroflées.

Mars influence sur l'ail, l'euphorbe, les oignons, les échalottes, les poireaux, les raves, les raves, la menthe, l'ortie, le chardon, la penicillina, le plantain, la semence d'ortie, la scamonée, le petit hennepier, le canailier, et tous les arbres qui ont des épines, et en général tous les bois odoriférants, comme le cyprès et le baume.

Le soleil influence sur le Camassol, la renouée, la pivoine, le chetivoin, le gingembre,

(1) PhiloSophie occulte. Agrippa, tome 1, pages 77 & 252.

la gentiane, le dictame, le terre, la menthe, la lavande, la marjolaine, le romarin, le laurier, le
 estramon, le safran, le baume, le bois d'aloès, le jofle, le pin, le palmier et le cèdre; et on
 général toutes sortes de gommes odoriferantes, comme l'ambre, l'encens, le mastic, le benjoin, le
 storax, le labdanum et le musc.

Vénus influence sur la rose, la violette, les cheveux de Vénus, l'orange, la valériane, le
 thym, la coriandre, le santal, le myrte, et le hris; et toutes les fleurs odoriferantes, comme
 les roses, le géti;

Mars influence sur la fumée de terre, la pierre ponce, la marjolaine, l'achée de différen-
 tes espèces, la menthe, la canelle, le casse, le maïs, les écorces, la graine de laurier; et
 toutes les graines odoriferantes.

La Lune influence sur le bel enotrupion, qui est toujours tourné vers la lune (1), com-
 me le tournesol vers le soleil, sur le palmier, qui pousse un nouveau à chaque lever
 de la lune, sur l'herbe chinostares qui croît et décroît comme la lune; sur l'hyssop,
 la pioceine, et l'olivier, l'agneau sans tache, ou l'arbre chaste; et sur toutes les feuilles
 odoriferantes, comme les feuilles d'ind, de myrte et de laurier.

Les pierres et les métaux consacrés aux planètes

Saturne influence sur le plomb, l'or, la cornaline, le saphir, le jais et la catéchi-
 ne; Jupiter influence sur l'étain, l'hyacinthe, le bétil, l'émeraude et le jais; Mars in-
 flue sur le fer, l'aimant, le diamant, l'améthyste, la pierre sanguine, et toutes sortes de
 jais, le soleil sur le carbone, la chrysolite, l'iris, la pierre héliothepe, le

(1) Philosophie occulte d'Agrippa, livre 1, pages 68 & 69.

jaune, l'émeraude, l'hyacinthe, la topaze, le chrysoprase et le rubis; Vénus influence sur le corail, l'émeraude, le corail et la chrysoprase; Mercure influence sur le sif-argent, le porphyre, la topaze et l'agate.

Les couleurs consacrées aux planètes.

Les magiciens ont reconnu trois couleurs principales en décomposant la lumière, savoir: le bleu, le rouge et le jaune; les couleurs intermédiaires ne sont que des nuances formées par le mélange de deux couleurs réunies; le rouge et le jaune, donnent la couleur orange, le bleu et le rouge composent le violet; le jaune et le bleu forment le vert. Ils disent que le blanc n'est point une couleur, que c'est seulement l'absence de la lumière, de même que le noir représente les ténèbres et le chaos; cette couleur est attribuée à Saturne; le brillant et la couleur d'azur à Jupiter; le rouge est la couleur du feu à Mars; la couleur dorée et le jaune au soleil. Vénus porte l'empreinte de l'étoile du matin; on lui attribue la couleur d'étoile et le vert. Le blanc ou le nuancé est attribué à Mercure, et le blanc à la Lune.

Des influences attribuées aux planètes.

Saturne est le Dieu du temps; les anciens magiciens le représentaient devant ses enfants, c'est-à-dire les jours qui finissent derrière nous; il influence sur la vieillesse et la décrépitude; il donne le don de la sagesse (1); il donne la stabilité des choses, la longévité de la vie, et l'éclat; il influence sur l'imagination, les savants, les hautes sciences, la contemplation des choses divines, les prélats et les ecclésiastiques.

Sous le rapport du mauvais principe, il cause la mort prématurée, les changements

(1) Les dons des sept planètes correspondent aux dons du Séphir.

et les bouleversements; il influe sur l'amelioration, l'ignorance, la négligence, et la paresse.

Jupiter, Dieu de la foudre, est le roi des cieux; il préside à l'âge où l'homme joint de la sagesse, et de tout l'empire de la raison; il donne le don d'intelligence; il est naturellement charitable, mais tellement tempéré qu'il contribue singulièrement à la propagation et à la conservation de l'espèce humaine; il domine sur la piété divine, et ce qui concerne le sacerdoce; il influe sur la pitié, la modestie, la fidélité, tout ce qui caractérise l'âme généreuse et vertueuse, sous le rapport d'un mauvais principe; il domine l'orgueil, les disputes, le deshonneur, la jalousie, la vengeance, et toutes les actions immorales.

Mars, Dieu de la guerre, préside à l'âge où l'homme a toute sa vigueur; il donne le don de force; il domine sur le fer, les armées, et tout ce qui se rapporte à l'armée militaire; il influe sur la paix, l'amitié, la douceur, la franchise et la grandeur d'âme; sous le rapport d'un mauvais principe, il cause la guerre, la discorde; influe sur les hommes colériques et sanguinaires.

Le Soleil, Dieu de la lumière, est premier agent de la nature; il préside à la vie, à la beauté du corps, à la jeunesse, et le milieu de la vie; de même qu'il occupe le centre de notre système planétaire, il donne le don de science; et influe sur les études couronnées, et sur tout ce qui tient à la magnificence, et à la majesté royale; il domine sur les savants, la fortune, la libéralité et la charité; sous le rapport d'un mauvais principe, il anime l'orgueil, l'égoïsme, l'avarice et la fierté.

Venus, Déesse des amours, des plaisirs, et de la fécondité; elle répand une rosée favorable à la végétation des plantes, et à la génération des animaux; elle donne le don de fécundité;

elle annonce l'adolescence, la beauté, l'agrément, la jeunesse, les amours, les mariages, et tout ce qui flatte les sens. Sous le rapport d'un mauvais principe, elle influence sur la stérilité, la jalousie, l'incertitude, l'adultère, et tout ce qui appartient à la volupté.

Mercurius, messager des dieux et interprète de la lumière divine; il désigne l'homme, et donne le don de conseil; il influence sur l'éloquence, la poésie, la musique, l'astronomie, les mathématiques, et les professions.

La lune représente la déesse Diane, ou Vénus Apollon; elle préside à la nuit et influence sur la première jeunesse; elle donne le don de crainte, et elle préside aux voyages, au commerce, principalement celui de mer; elle influence sur la liberté, la civilité, la culture, les travaux aquatiques et tout ce qui concerne la marine et la pêche. Sous le rapport d'un mauvais principe, elle influence sur les tempêtes, les naufrages, les prisonniers, les exiles, la délation, la flatterie, et la voracité.

Il résulte de tout ce qui est indiqué dans ce chapitre, que, toutes les fois que l'on fait un travail sous l'influence d'une planète quelconque, il faut se servir des choses qui sont en rapport avec elle sans quoi vous n'obtiendrez aucun résultat. Je suppose que l'on veut composer un talisman sous l'influence du soleil; il faut le graver sur de l'or fin, ou sur une pierre qui soit sous son influence, ou bien faites-le sur la peau d'un animal qui lui soit contraire, tel que le cygne; il doit être vierge; il faut le consacrer et le purifier soi-même, suivant les principes du rit cabalistique; tout étant préparé d'avance, et les influences favorables étant arrivées, vous armez la talisman avec la plume et le sang d'un oiseau qui soit consacré au soleil, tel que le cygne ou le

coq, ensuite vous le parfumeriez avec les drogues et les plantes qui lui conviennent: le fardoir
 est composé du bois d'un arbre qui lui est également consacré, tel que le hainier, et vous
 finirez le même système pour les autres.

~~~~~

## Chapitre IX.

Contenant l'explication des influences favorables pour  
 composer les *Calismanes*.

### Explication du *Seam mystérieux du Soleil*.

Suivant les traditions égyptiennes et arabes, les anciens astrologues composaient le *Seam*  
 mystérieux du Soleil vers le premier degré du bélier. C'est au moment qu'il s'unissait aux constella-  
 tions de la balance, en montrant le matin, et qu'il se conjoint au même instant à la méduse; ce qui  
 arrive tous les ans au 20 mars (1): en ce jour le Soleil entre dans l'agneau (2), et arrive au  
 point de son exaltation.

Le *Calisman* contient 6 colonnes qui représentent le nombre 6, renfermé dans un  
 carré, correspondant au nombre 4; ces deux nombres forment le nombre 10, emblème  
 de l'unité et du cercle (voyez le chapitre 1<sup>er</sup>) chaque colonne contient 6 carrés, dont la totalité  
 est 36, correspondant aux 36 faces du ciel, et aux 36 génies, dominant sur la sphère, d'après

(1) Origine des Cultes par Dupuis, tome 1<sup>er</sup> page 150 et 252, tome 6<sup>e</sup> page 207

(2) Alors nous entrons dans le temps pascal, et nous célébrons la fête de l'agneau, le jour de  
 Pâques. Les égyptiens, les magies, et les cabalistes la célèbrent le 20 mars; en ce jour le Soleil  
 fait son entrée au 1<sup>er</sup> degré du bélier c'est ainsi que Dieu l'a révélé à Moïse. (C'est-à-dire ci sera pour  
 tout le commencement des mois: ce sera le 1<sup>er</sup> mois de l'année. Révélé, chap. 12 verset 2.



Le système des égyptiens.

Le nombre 36 est la moitié de 72, qui est le nombre des 72 génies qui gouvernent les 72 semaines du ciel. Après le système des cabalistes.

Chacun de ces carrés contient un nombre mystérieux (1) si vous additionnez tous ces nombres, soit horizontalement, verticalement ou diagonalement, vous aurez toujours 111, qui est le secret mystérieux du soleil; et si vous additionnez les 6 colonnes c'est-à-dire 6 fois 111, vous trouverez au total 666, qui est le nombre du diable (2) d'après l'Apocalypse; c'est la clé du mystère; et si vous avez ce carré en avant de toutes les opérations, et que chacun doit l'avoir.

On attribue à cet talisman des vertus merveilleuses; la personne qui le portera sur elle sera très-heureuse dans toutes ses entreprises; elle sera estimée d'un chacun, et obtiendra les faveurs des grands; aucune puissance humaine ne pourra lui nuire, et toutes les puissances invisibles la craindront.

Voici le passage d'Abenpharagi, sur ce carré, avec la manière d'en faire un talisman avec quatre caractères préparément cabalistes; d'après le rapport de Kircher, *Œdipus Egyptiacus*, tome 2., page 75; et d'après Dupuis, *Origine des Cultes*, tome 6, page 355.

1. Prenez 6 dragmes d'or pur (c'est le métal du soleil) et faites-en une plaque ronde, sur laquelle vous graverez une table caractéristique du carré, au point d'être telle que le soleil se tienne au lieu de son exaltation, qui est vers le 6. degré d'Aries ou le belier;

(1) Ce talisman occupe le centre de la sphère cabalistique.

(2) Apocalypse saint Jean, chapitre 13, verset 16, 17 et 18.



« cela fait, vous le chaufferez à la vapeur du safran; vous le laverez d'eau rose, dans laquelle  
 « vous aurez mis une dissolution, muscées, et du camphre; ensuite vous l'enveloppez  
 « dans un morceau d'étoffe de soie de couleur de safran, et le porterez sur vous; il vous rendra heu-  
 « reux dans toutes vos entreprises; tout le monde vous craindra; vous obtiendrez des princes  
 « et des rois tout ce que vous voudrez, soit en demandant vous-même, soit par l'entremise  
 « de celui qui il vous plaira leur envoyer; vous retrouverez ce que vous avez perdu, et Dieu ré-  
 « pondra la bénédiction sur vous et sur tout ce qui vous appartient: cette figure du soleil  
 « est son sceau et son caractère, qui doit être gravé sur le revers, contient un grand secret (est  
 « *magnum secretum*), et on l'appelle créateur, lumière, parfait, puissant, glorieux,  
 « vie, vertu, brillant, rationnel; les anges du soleil sont Michaël et Raphaël (1).

Description.  
 Des influences favorables pour composer les talismans, et pour  
 opérer dans les rites mystérieux.

De l'influence du soleil, correspondant au dimanche  
 En général, l'influence la plus favorable est celle où il se rencontre un concours de cir-  
 constances extraordinaires. Il faut principalement que la lune se rencontre en nombre  
 égal avec le soleil; ce qui arrive tous les cinq ans suivant les raisons qu'en  
 donne l'auteur de la Cabalécine, ou la saine voie des sciences divines.

(1) Dupin donne la figure de ce talisman, dans son atlas de l'origine des Cultes, planche 21<sup>e</sup>.

humaines, page 303 et suivantes (1)

Il faut que la Lune se renouvelle par un dimanche, le Soleil faisant son entrée au 1<sup>er</sup> degré du Bélier; alors l'heure favorable commence au moment où la conjonction a lieu, c'est-à-dire à l'heure où la Lune se renouvelle; il peut arriver dans ce moment une éclipse de Soleil, et, tant qu'elle durera, l'instant sera favorable pour le mariage et le mariage.

La seconde influence arrive lorsque la Lune se renouvelle par un dimanche, le Soleil faisant son entrée au 1<sup>er</sup> degré du Lion; et la personne qui naîtra dans ces heures favorables, sera un être privilégié de la nature; elle aura une génie extraordinaire dans le rapport des sciences et des arts.

### De l'influence de la Lune, correspondant au Lundi.

La première influence favorable de la Lune arrive lorsqu'elle se renouvelle un dimanche, le Soleil faisant son entrée au 1<sup>er</sup> degré du Cancer; ensuite il faut attendre au 8<sup>e</sup> jour, lequel correspondra au 8<sup>e</sup> degré du même signe, qui est le lieu de son exaltation.

La seconde influence arrive lorsqu'elle se renouvelle par un dimanche, le Soleil faisant son entrée au 1<sup>er</sup> degré de la Vierge; alors il faut attendre qu'elle soit dans sa 9<sup>e</sup> maison, c'est-à-dire à son 9<sup>e</sup> jour, qui sera un lundi; conséquemment à 12<sup>h</sup>, 8<sup>e</sup>, et 15<sup>e</sup> heure de ce jour sont

(1) Suivant les conjonctions, l'entrée dans la Lune. Alors on célébrait à Athènes les grandes Panathénées; les Romains célébraient les grandes Dionisiades; l'empereur et le peuple, et chacun se régénérail avec la nouvelle conjonction des luminaires. Les anciens ne célébraient la nouvelle Lune que quand ils l'avaient vue. Le second pontife, chez les Romains était chargé du soin de la découvrir; aussitôt qu'il l'avait aperçue, il en avertissait le roi des sacrifices: et il proclamait la nouvelle pour le lendemain; et quand il ne pouvait pas la voir, il se réglait sur les Ephémérides.



favorables pour composer les talismans des génies qui ont sous l'influence de la lune.

### De l'influence de Mars, correspondant au Mardi.

La première influence favorable de Mars arrive lorsque la lune se renouvelle par un dimanche, le soleil faisant son entrée au 1<sup>er</sup> degré du capricorne; il faut attendre qu'elle soit à son 18<sup>e</sup> jour, qui sera un mardi, parce que le 18<sup>e</sup> maison correspond au conjonction, qui est le domicile de Mars; alors le soleil et la lune se trouveront en nombre égal au 18<sup>e</sup> degré du capricorne, qui est le lieu de son exaltation.

La seconde influence arrive lorsque la lune se renouvelle par un dimanche, le soleil faisant son entrée au 1<sup>er</sup> degré du belier; alors le 3<sup>e</sup> et le 18<sup>e</sup> jour de la lune correspondront chacun par un mardi; et toutes les circonstances seront favorables pour composer les talismans qui ont sous l'influence de Mars.

### De l'influence de Mercure, correspondant au Mercredi.

La première influence de Mercure arrive lorsque la lune se renouvelle par un dimanche, le soleil faisant son entrée au 1<sup>er</sup> degré des gémeaux; alors le 1<sup>er</sup> mercure et la lune sera favorable aux opérations de Mercure.

La seconde influence arrive lorsque la lune se renouvelle par un dimanche, le soleil faisant son entrée au 1<sup>er</sup> degré de la vierge; ensuite il faut attendre qu'elle soit à son 15<sup>e</sup> jour; alors elle correspondra au 15<sup>e</sup> degré de la vierge; en ce jour, Mercure arrive au point de son exaltation.

### De l'influence de Jupiter, correspondant au Jeudi.

La première influence de Jupiter arrive lorsque la lune se renouvelle par un dimanche, le soleil faisant son entrée au 1<sup>er</sup> degré de l'écrevisse; ensuite il faut attendre le jour



l'heure qu'elle entre dans son plein; alors elle correspond avec le soleil au 15<sup>e</sup> degré de l'écrevisse, qui est le lieu de l'exaltation de Jupiter.

La seconde influence arrive lorsque la lune se renouvelle par un dimanche, le soleil faisant son entrée au 1<sup>er</sup> degré du sagittaire, ensuite il faut attendre qu'elle soit dans la 10<sup>e</sup> maison, qui correspond au sagittaire et à Jupiter (Voyez page 123).

#### De l'influence de Vénus, correspondant au Vendredi.

La première influence de Vénus arrive lorsque la lune se renouvelle par un dimanche, le soleil faisant son entrée au 1<sup>er</sup> degré des poissons; ensuite il faut attendre qu'elle soit dans la 7<sup>e</sup> maison, qui correspond à ce signe, c'est-à-dire lorsqu'elle sera à son 27<sup>e</sup> jour; alors elle correspondra avec le soleil au 27<sup>e</sup> degré des poissons, qui est le lieu de l'exaltation de Vénus.

La seconde influence a lieu lorsque la lune se renouvelle par un dimanche, le soleil faisant son entrée au 1<sup>er</sup> degré du taureau; alors le 1<sup>er</sup> vendredi de la lune sera favorable aux opérations.

#### De l'influence de Saturne, correspondant au Samedi.

La première influence de Saturne arrive lorsque la lune se renouvelle par un dimanche, le soleil faisant son entrée au 1<sup>er</sup> degré de la balance; ensuite il faut attendre le jour et l'heure que la lune arrive à son dernier quartier; alors elle correspondra avec le soleil au 21<sup>e</sup> degré de la balance, qui est le lieu de l'exaltation de Saturne.

La seconde influence a lieu lorsque la lune se renouvelle par un dimanche, le soleil faisant son entrée au 1<sup>er</sup> degré du capricorne, alors il faut observer le jour et l'heure

que la lune arrive dans son dernier quartier, fait tant son entrée dans la 2<sup>e</sup> maison, qui correspond au capricorne.

Il résulte de tout ce que je viens de dire que les sages doivent observer les influences des astres; et lorsqu'il se rencontrera une circonstance favorable, il faut se préparer d'avance pour en profiter à propos, afin d'opérer avec succès dans les mystères de la planète qui dominera. La personne qui désirera tirer parti des influences célestes, ne doit jamais prononcer ni écrire ce qu'elle aura conçu et désiré dans son esprit relativement à ce sujet; il n'y a que Dieu et le génie de l'âme qui connaît notre pensée. Le mauvais génie ne peut la connaître que lorsqu'on nous la prononce; car si votre mauvais génie parvient à pénétrer vos desseins, il provoquera tous les incidents possibles pour vous faire échouer.

## Chapitre X.

Contenant l'étymologie du nom Jéhova, avec l'explication des 12 Havioths הַחַיִּוֹת de ce nom mystérieux

Après avoir commencé mon premier chapitre par l'alpha, je finis le dernier par l'oméga; c'est ainsi que tout doit commencer et finir..., sans quoi, tout est sans but et sans résultat.... Mon intention, dans cet ouvrage est d'instruire mes Frères, de leur ouvrir la voie qui conduit à la lumière et à la vérité: le tout pour la gloire de



« *Grand Géomètre et Grand Architecte de l'Univers.*

« (1) יהוה *Dehová* dérive de la racine יהה *Hâvâh*, qui veut dire,  
 « il est, il a été, il existe; ou bien de יהה *Hââ*, qui est la même chose que le précé-  
 « dent, à la réserve que la première est plus commun chez les Chaldéens, et le second  
 « chez les Hébreux. Il désigne celui qui est, l'Éternel; c'est le vrai nom  
 « propre de Dieu, par lequel il est distingué des idoles qui ne sont que des choses  
 « peintes et qui n'existent point. Ce nom indique l'éternité de Dieu: la première  
 « syllabe, *je*, marque le temps futur; la seconde, *hâ*, le temps présent; et  
 « la troisième, *vâh*, le temps passé. Ce titre est donné à J.-C., qui est,  
 « qui a été, qui sera. Il n'est aucun nom dans aucune langue des autres na-  
 « tions qui répond parfaitement à celui-ci, qui exprime l'essence selon toutes les  
 « différences des temps; car, comme dit Hébén-Essa, sur le psaume 50, verset  
 « 1, il marque l'éternité et l'immuabilité de Dieu. Ce nom est, nous le répé-  
 « tons, de tous ceux de Dieu, celui qui lui est le plus propre, et le seul qui dé-  
 « signe expressément et absolument l'essence de la Divinité divine. יהוה *Jé-*  
 « *hová* est composé des mêmes lettres que les Hébreux appellent *quiescentes*  
 « qui se reposent, qui n'ont point de mouvement, pour montrer que l'on ne trouve  
 « le repos qu'en Dieu, et que l'on peut se reposer sur lui.

« Il est probable que les Gentils ont appris quelque chose, par où il paraît, touchant

(1) Cette étymologie m'a été donnée par un Juif d'origine distinguée.



« c'est nom, et que de-là ils ont appelé leur Dieu *Jupiter*, qui ils nomment *Jovem* à l'accusatif, répondant au nom *Jehová*; ainsi les Latins ont emprunté leur nom commun et ordinaire de *Jupiter* ou *Jovis*. (C'est ainsi que *Leiscianus* soutient qu'on le nommait autrefois des Hébreux.) Car enfin quelle différence y a-t-il entre le *Jovis* des Latins et le *Jehová* des Hébreux, ou plutôt le *Jehovih*, comme il est écrit en certains endroits de la Bible.

C'est par ce nom que Jésus-Christ faisait des miracles; chassait les démons, et guérissait les malades (1); car ce grand nom mystérieux est la parole de *Moï*, qui n'a jamais été perdue. Cette parole est universelle, et elle produit toutes choses; enfin c'est le Verbe (2), par lequel Dieu créa les cieux et la terre, et tout ce qui est contenu dans l'espace de son cercle infini; et il est formé du commencement du Verbe, c'est-à-dire des premières lettres des quatre premières dictions du premier verset de la Genèse, chapitre 1, d'après le texte hébreu.

Les cieux furent achevés sixième le jour  
 יום הששי ויכלו השמים  
 Haschschiâmáim Vaichallou Haschischi Iôm.

(1) Le père Kircher donne l'invocation des intelligences qui président aux quatre parties du monde, dans son ouvrage intitulé: *Œdipus Egyptiacus*, tome 2, page 399, format in-folio, et dans lequel il traite question des miracles que Jésus-Christ faisait par ce nom.

Balthazar Bekker, docteur en théologie, raconte la même chose dans son ouvrage intitulé *le Monde enchanté*, t. 1, p. 181 édition 1694.

(2) L'homme est le seul dans les animaux qui ait le pouvoir de la parole, qui est le Verbe (voyez

Il résulte de là qu'il ne faut jamais le prononcer inutilement;  
 L'écriture-Sainte nous l'enseigne elle-même par ces paroles: Vous  
 ne prendrez point en vain le nom du Seigneur votre Dieu. Ex.  
 Exode, chapitre 20, verset 7.

L'anagramme de ce nom en forme douze entres, appelés par  
 les cabalistes les douze *havioths* *הַבְּרִיּוֹת*; ils correspondent chacun  
 aux 12 signes du Zodiaque, aux 12 heures du jour et de la nuit,  
 aux quatre saisons et aux quatre éléments. Les voici chacun dans  
 leur ordre, tels qu'ils furent gravés sur les 12 pierres du tabernacle du  
 grand-prêtre (voyez le sujet le 28<sup>e</sup> chapitre de l'Exode, verset 17 et suivants).

|        |        |        |
|--------|--------|--------|
| 3      | 2      | 1.     |
| יְהוָה | יְהוָה | יְהוָה |
| 6      | 5      | 4.     |
| וְהוּא | וְהוּא | וְהוּא |
| 9.     | 8      | 7      |
| וְהוּא | וְהוּא | וְהוּא |
| 12     | 11     | 10     |
| וְהוּא | וְהוּא | וְהוּא |

la page 111, ligne 12), par laquelle il peut adorer et louer Dieu dans toutes  
 les langues possibles, et digne manière digne de son créateur. Il résulte  
 de là que c'est la prière la plus sensible que nous hommes créés à son image.



Ces douze noms correspondent à douze versets mystérieux de la Bible.  
Les cabalistes tirent encore de ce nom mystérieux différents noms divins, car étant écrit en hébreu, avec des lettres ponctuées et multipliées par 12, par 42, et par 72 on en forme le nom de douze lettres, de 42 lettres, et de 72 lettres; et toutes les lettres qui composent ces trois grands noms correspondent chacune à un nom particulier.

J'entrerais dans les plus grands détails à cet égard dans ma seconde édition, si l'on m'accorde l'avantage et la faveur d'accueillir la première.

L'on voit sur le frontispice de ce livre la première face du talisman de Jéhovah, dont l'explication est contenue dans le premier chapitre, qui correspond à l'alpha. Puisque j'en suis à l'oméga, je vais donner l'explication de la seconde face de ce talisman. Tous les cabalistes s'accordent à dire que Judas, surnommé le Machabéen, étant prêt à combattre contre Antiochus Epiphanes (1) reçut d'un ange ce fameux signe מַכְבִּי, par la vertu duquel ils défirent, dans un premier combat, 14 mille de leurs ennemis, et un grand nombre d'éléphants; et dans une action, 35 mille.

Ces quatre caractères mystérieux מַכְבִּי sont formés des premières lettres des quatre sections de ce verset de l'écriture בְּאֵלִים יְהוָה

(1) Agrippa, Philosophie occulte, livre 2<sup>e</sup>, page 128.



**מי כבוד**. Il signifie en latin *quis sicut tu in fortibus tetra-*  
*gramme*, et en français, *qui est fort comme vous parmi les forts*  
*tétragrammes*. Ces quatre lettres, réduites en nombre, donnent le  
 nombre 72, qui est le nombre du triangle de Jéhová, et des 72 génies qui  
 sont revêtus des 72 attributs de Dieu.

Ces caractères mystérieux, ainsi que le nom Jéhová, doivent être  
 contenus dans une croix, comme il suit :

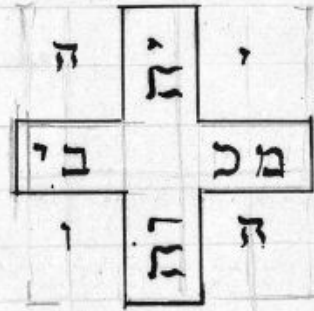

Ensuite renfermez le tout dans un cercle, autour duquel vous  
 écrivez le verset mystérieux indiqué ci-dessus, avec les mots suivants :  
*in hoc signo vinces*. Ce talisman doit être composé sous l'influence  
 du soleil (voyez page 141). Il sert pour opérer dans les invocations ;  
 il a les mêmes propriétés que celui du soleil.

*Fin.*

