

**Hallé, Jean-Noël. - Hygiène. Extrait
des leçons du citoyen Hallé,
professeur de physique médicale et
d'hygiène à l'école de médecine de
Paris, commencées le 2 Germinal an
IX [23 mars 1801] de la République à
l'école de Médecine**

Paris, 1801 circa.

Cote : Ms 5606

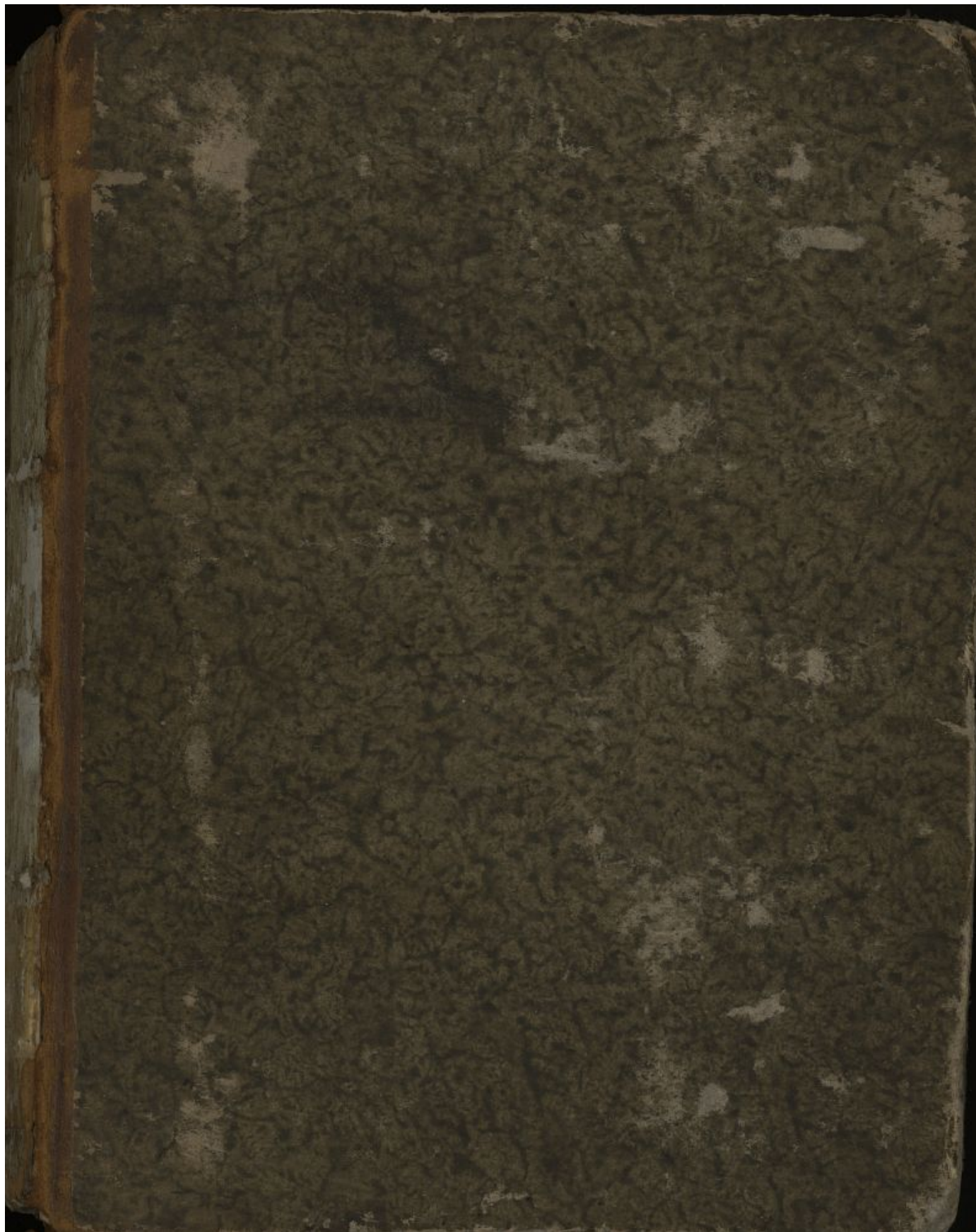

MS 5606

1 2 3 4 5 6 7 8 9 10

MS 5606

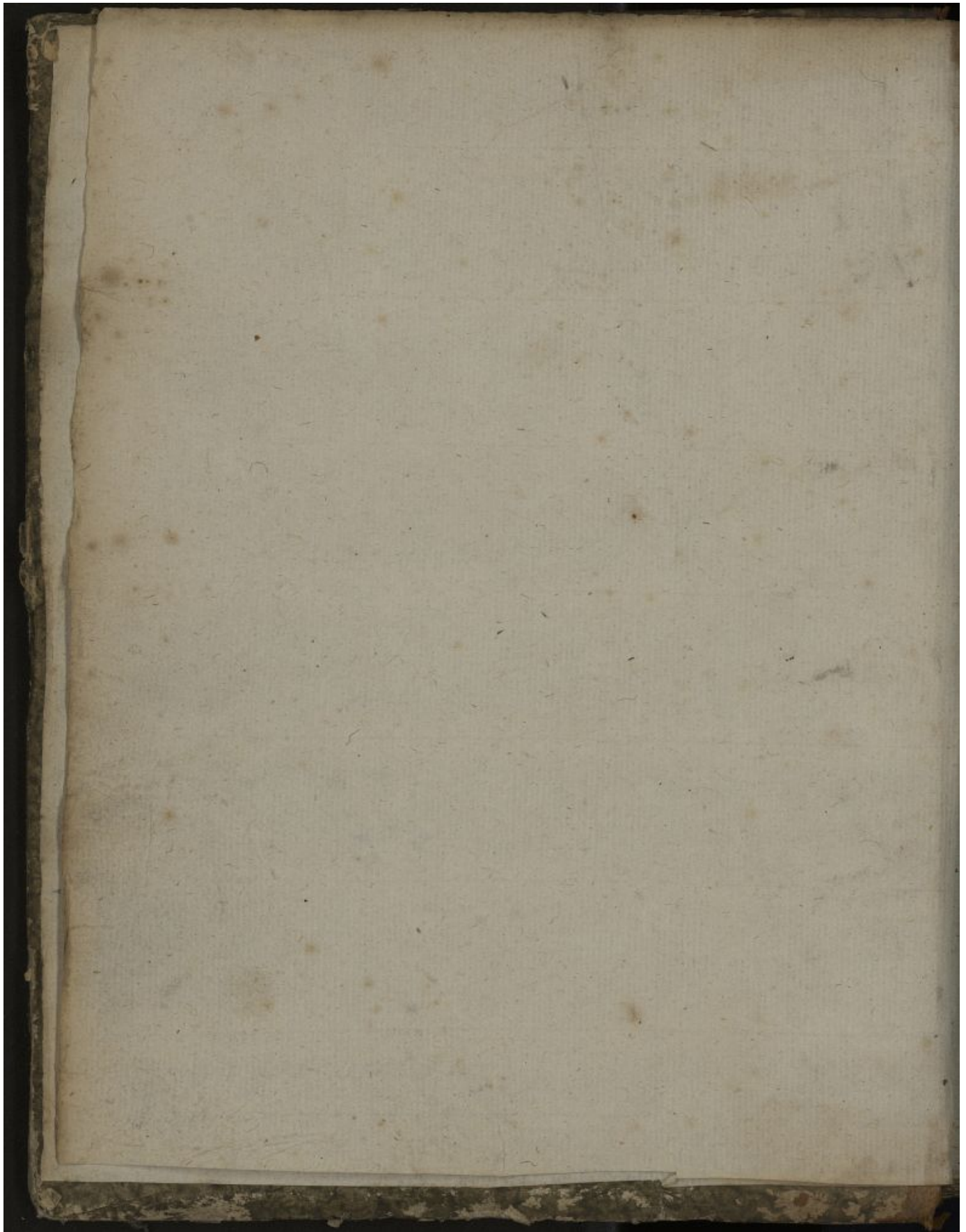

Hygiène

— extrait des Leçons du citoyen
Hallé professeur de physique
médicale et d'hygiène à
l'école de médecine de Paris
an IX^e de la République
= 1801

Définition de l'hygiène L'hygiène

C'est cette partie de la médecine qui a pour
but la conservation de la santé

= elle suppose d'être 1^o fournie de
li homme sans 2^o elle des choses
qui peuvent nuire à son entretien et
à sa destruction 3^o la fournie
avec des moyens qui peuvent
faire vivre les choses les mêmes
à la conservation de l'homme et
l'appliquer les uns en écar
tant les autres
= La santé n'est point toujours
le même état
L'enfance = la puberté =

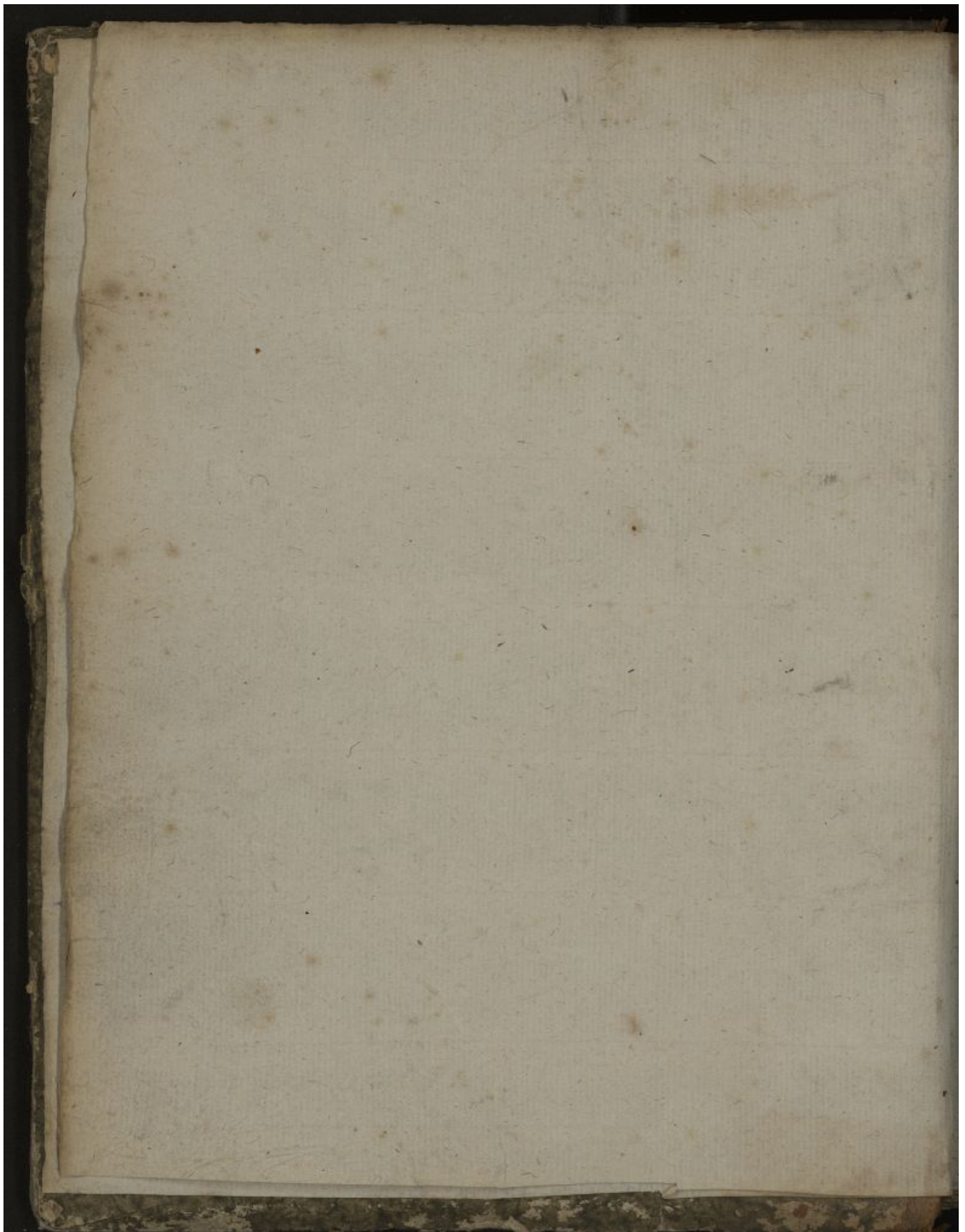

Hygiène

— extrait des Leçons du citoyen
Hallé professeur de physique
médicale et d'hygiène à
l'école de médecine de Paris
an IX^e de la République
= 1801 — commencées le deux germinal
an X^e de la République à
l'école de médecine —
— Définition de l'hygiène —
L'hygiène

C'est cette partie de la médecine qui a pour
but la conservation de la santé

= elle suppose d'abord 1^o l'homme
2^o l'homme sans 2^o elle des choses } suppose
qui peuvent nuire à son entretien et } 3^o choses
à sa destruction 3^o la fourniture
aux des moyens qui peuvent
faire nuire à l'homme et à sa
conservation 1^o l'homme et
l'homme appliqué les uns en écar
tant les autres —
— La santé n'est pas toujours la
même état —
L'enfance — la jeunesse —

Vieillesse { 1, age ou la vie decline. Sont des
autant des circonst. qui nous présentent
des defférences dans la santé il y a
encore d'autres causes qui altèrent cette santé
= il y a donc médecine de l'homme
sain et médecine de l'homme
malade, puisque nous considérons
l'hygiène comme faisant partie
de la médecine =

Deux { = L'une et l'autre étudie d'abord
hygiènes { la connoissance de la structure & de
l'organisation de la composition

avant tout { des organes de l'homme - cela
connoître { suppose anatomie humaine - alors on connoît
la matière { les matériaux de l'homme mais on
ne connoît pas encore l'homme

= Mais il y a un principe
d'action d'où dépend l'exercice
des fonctions qui entretiennent
ensemble & vivifie & on est intacte
et c'est ce qui constitue la vie

ou { la connoissance de ces diverses lois
physiologie { constitue la physiologie qui s'app
lique à l'homme malade et sain

= l'ordre résultant de l'exercice des lois
de la vie est sujet à des troubles
à des dérègles contre lesquels la
nature déploie ses forces avec
un ordre qui ramène, peu à
peu à l'état de santé, il y a donc
de l'ordre dans ces dérègles mêmes

2

Donc voilà l'hygiène de l'homme
 bien portant = l'ordre régulier des fonc-
 tions 2^e l'hygiène de l'homme malade
 mode régulier de visite des principes
 vitels contre les fautes qui tendent à
 troubler cet ordre en quoi consiste la
physiologie de l'homme vivant

Les influences extérieures ont exposé
 néanmoins, par les besoins propres { connaître
 sont encore un objet d'étude app- les rapports
 partenant à l'hygiène celle qui { l'anté-
 constitue l'étude des rapports de l'homme
 avec les autres corps = car
 même rapports changent ds l'état
 de maladie car alors les affections { les mala-
 besoins changent. Et c'est donc { die
 faut étudier les rapports de l'homme
 avec l'état de santé et dans
 l'état de maladie =

= il y a un autre objet d'étude { les emplois
 faire par l'homme tous les rapports
 à l'anté-état de la santé de l'homme { pour
 et à sa félicité dans la santé { conserver

2^e l'anté-état de la santé. Diriger cet
 usage de manière à favoriser le { pour
 rétablissement de la santé dans { rétablir
 l'état de maladie

= L'hygiène est ds l'étude de l'homme
 sain & qui est la thérapeutique
 dans l'étude de l'homme malade

Histoire de l'hygiène en général

— Mais pour bien connaître une science il faut aussi connaître celle qui y ont le plus de rapport — il faut donc voir quelle place occupe l'hygiène dans les sciences qui composent la médecine

unie à la médecine
D'abord

— l'hygiène est la science préliminaire qui doit servir d'introduction à la médecine —

— c'est bon à savoir l'idée de ses progrès et de son développement —

naissance des arts { D'abord la médecine n'était point un art distinct qui indiquait aux hommes les moyens propres à les préserver et à leur rendre la vie plus douce — mais les besoins plus grands les rapports plus multipliés, chaque personne ne pouvant suffire à la connaissance du moyen de médecine il a fallu que des hommes ne s'occupassent particulièrement de faire une étude plus attentive — alors commença vraiment l'art — ceux qui transpiraient à d'autres et leurs manières d'observer le résultat de leur observation = voilà la source de l'art.

— mais cette étude phisique de l'homme offre tout

3
D'obstacles que l'esprit impatient d'être { Cause
sont poussés plus loin a fait des { Des hypo
suppositions et voila deja la source { these
des Theories et des hypothèses

== après notre long cours lié à
des raisonnements hypothétiques a ser appli-
cation des idées qu'on s'était formées
sur la physique - le de l'élément, le { retour
chaud le froid etc. - on fut ramené au { a l'obser
gout de l'observation par Hippocrate { vation

== enfin sur l'observation on ont
fondés les préceptes de la saine et
surtout de la hygiène - qui appar-
tient a la sagesse en grand, { 2 Hygiène
tantot a des raisons particulières ou a
des individus, tantôt brouille mélan-
ciement divisée en hygiène public
et hygiène particulière ou privée

== L'hygiène public & l'œuvre
des moyens de police, de lois, d'institu-
tion de mœurs qui peuvent concourir
a l'entretien de la saine considéré d'une
manière générale - { 1. publique

== L'hygiène privé est celle qui ~~détermine~~ { 2. privée
par des causes de suite de l'observation
Et quel mesure d'hygiène doit
faire des choses que l'homme

pour la conservation de la santé
— ~~car~~ selon son âge sa force
toutes les circonstances spéciales qui l'en-
vironnent ~~et~~ ~~donc~~ soit pour le
besoin soit pour l'entretien ou le
rétablissement de la santé =

De l'hygiène publique

existait chez les anciens { — les Constitut^{ns} politiques des anciens états
ne nous offrent beaucoup de disposit^{ns} relatives
à l'hygiène, les Constitut^{ns} des états mo-
dernes ne nous en offrent presque pas
— a quoi tient cela? C'est que les états
anciens, même les plus puissants étaient
peu de chose en comparaison de ceux
d'aujourd'hui et même étant divisés
en petits gouvernements — on il était
facile d'établir des règlements d'hygiène
pour chaque section composée de tout
— tandis que l'on faisait des lois
d'hygiène pour un grand peuple que
les lois n'étaient pas applicables à chaque
partie qu'il compose = par exemple =
— Dans la France — par exemple =
ce qui pouvait à un département
ne convenait pas à un autre

relativement au système militaire = 6
= autrefois il importait aux peuples
d'avoir des hommes forts et robustes
= maintenant il importe d'avoir des hommes
propres à bien manier un fusil,
à l'exécution des manœuvres avec précision
et vivacité, et non des géants et des alouettes
= donc l'hygiène militaire ne peut
avoir autant de crédit chez nous qu'elle
l'avait chez les anciens =

Histoire de l'Hygiène Publique

Les Caldéens, les Egyptiens,
les Indiens, sont les premiers peuples
qui se sont occupés de l'hygiène
= chez les Caldéens quand un homme
était malade on l'exposait à la porte afin
que chacun dormât ou ou vint
à son malade et sur les moyens qu'il avait de
le guérir
= la première législation bien connue
est celle de Moïse au 15 ou 16^e siècle
avant l'ère chrétienne — celle de
Ménès en Egypte au 15^e siècle
— puis celle des Spartiates au 5^e
— puis celle des Perses aboutissant
à l'hygiène moderne le mode
d'éducation phénicienne
= à l'école des pythagoriciens
se réunissent pour l'éducation { les
grecs

car

= enfin dans le republicain
de platon on trouve son éducation
rationnelle sur l'éducation physique
de l'homme le moyen de la
en public

3 rapport de l'hygiène publique
= aux lois ^{public} = aux mœurs et institutions
publiques et à la police.

Loi

la Loi est l'expression d'une volonté
personnelle au nom de tous à laquelle
les hommes se soumettent libres
ou coûte pour le bien et l'avantage
commun.

Mœurs

2. Les mœurs ^{du} mot mœurs = la continue
est un mouvement qui nous porte à certains
actes = de la répétition de ces actes naît
ent les mœurs effet de habitude
= les mœurs ont une habitude
générale qui donne aux idées
et aux actions non révis au
sujet un direct un forme dont le
le but doit être de les porter
aux bien, moins par les perceptes
que par l'impulsion résultant de l'hab-
itude et de l'exemple.

Et

institu-
tion

= les institutions publiques sont un
moyen artificiel qui vient à
l'appui de la continue et donne
l'exemple = à ont des établisse-
ments spéciaux autorisés par la puissance
publique dans lesquels les hom.

5

Ve écrivait pour se livrer à
 des occupations & des jouissances
 communes.
 — aux institute il faut joindre
 les monuments — & tout des objets et de plus monuments
 placés au milieu d'eux. Sentir à
 recueillir chez eux les mêmes impressions
 3. toujours dirigés vers le bien public.

La police = les objets précédents
 ont donné une impulsion utile avant la Police
 pour l'exécution = mais pour entrete-
 nir le mouvement il faut une
 puissance propre. C'est la police com-
 — la police est un administrateur
 dont le but est de protéger les
 loix, le maintien de l'ordre, l'entre-
 tien des monuments des institutions
 et de veiller au milieu de la société
 tout ce qui est utile & douloureux
 = plan d'étude de l'hygiène publique =
 — ou considérer l'hygiène publique
 chez les différents peuples mod. — ou
 le rapport des loix de l'institution =
 1. de la police — l'hygiène publique chez les anciens =
 — la plus ancienne législation
 bien connue bien transmise législa-
tion
 écrite quoiqu'elle ne soit pas véritablement
 la plus ancienne existante, est celle de Moïse
 des Hébreux = elle prescrivait
 qu'elle prohibait de certains aliments
 la défense des alliances étrangères.

Et certain vices de propreté
ou le tout point d'hygiène
la circoncision comme précaution
d'hygiène

cause de la prohibition du porc } la lepre des hebreux qui était
une maladie infectieuse (à qui peut
être le fait d'une contagion) était
sans doute la cause de la prohibition
du porc dont le tissu gras
est sujet à un engorgement ou
lague à celui qui occupe le tissu
cellulaire dans la lepre

Des alliances } interdit. de alliances étrangères
les étrangers } à des idées religieuses - pour
tous les peuples ne se voyaient pas sans
se détester, s'attaquaient et se
rencontraient. Détruisaient et pro-
pagaient leur pays - fort de cette
même haine comme interdiction des
alliances. - mais il ne tenait la fon-
dation d'un caractère national

ce qui en résulte } en effet le peuple juif paraît encore
gouverner les idées qui ne doit point
se mêler aux autres peuples et on
le reconnaît au milieu de tous les
peuples. il a formé une sorte d'axe
de famille
- la séquestration des indies conta-
gieuses en est encore un effet

— de l'esprit de Corps et d'universalité
résultant de ces habitudes et de ces
la facilité de se soumettre à l'enclavage des égyptiens, les hébreux
l'ont exécuté, mais ont emporté un
caractère vil et bas résultant de l'habi-
tude de l'esclavage, mais Moïse
placé parmi les premiers des égyptiens
& dont le bon sens de facultés était
infinitement au dessus d'eux. Il leur
en imposa donc beaucoup et pour
donner plus de force aux lois qu'il
desirait donner, ou qu'il voulait établir
il les autorisa par le Maître de la
religion = moyen d'autant plus
valuable que les hommes ont plus
grossier et plus éloignés de l'état civi-
lisé. moyen qui perd de son crédit
à mesure que les hommes deviennent
plus éclairés =

usage
des maxims
religieuses
Dès le germi-
nal

— Chez les Hébreux les lois étaient
un précepte de loi =

— Législation des grecs —

— la plus ancienne est celle de Minos au
Crète = il donne des lois pour l'éducation pu-
blique = le législateur en établit aussi
de trois âges à la caducité.

De Minos

De la guerre { et on voit que Rome il formait
une { = la guerre ne se contente pas de
long et établit des habitudes comme
plus puissantes encore

= la base des institutions de la guerre fut
ce qui regarda l'institution des enfants
- il voulait rendre les concitoyens et plus
forts et plus exercés et plus agiles
que les voisins pour les rendre prédominants
dans l'art de la guerre
- il y travaillait dès avant la naissance
en donnant aux femmes les qualités propres
à produire de forts enfants

Education { = les femmes jadis nées nubiil étaient
des fem. { élevées comme les hommes, avaient
leur gymnase, leur lutte etc

= elles se mariaient = alors tout ce
qui flatte les sens offre l'idée des belles
formes joint à la force entourrait la
jeune

enfant { = L'enfant ne, il était examiné se
ne { ou le trouvait assez fort pour devenir
un robuste soldat la patrie l'adoptait
ou s'élevait; si il était infirme ou la
préparait d'un abîme. Les magistrats
présidaient à cette élection

adopté { = L'enfant adopté était jusqu'à 7
ans confié à ses parents - on
avait l'habitude de les plonger en
naissant dans du vin ou du lait
pour les fortifier - Lecler Histoire

bain en
naissant.

7
De la médecine dit qu'ils mourraient
d'épilepsie, Hallé croit que c'était plutôt
du tétanos

= il existe de plus une indolence des
enfants dure, induration du cerveau et de
plus spasme des muscles

= voilà 2 accidents qui pouraient résulter
de l'usage & prématuré d'un bain
froid

= à 7 ans les enfants devenaient pro-
priété de la République, on les élevait
en commun, on les exerçait non
par uns comme les adultes, mais
tous, on les exerçait en public sous
les yeux des magistrats.

= à 12 ans on leur laissait que son
maître, et l'éducation devenait mili-
taire, on leur faisait faire des amitiés
étroites entre deux de ces enfants pour
qu'ils fussent jaloux de surpasser l'un
l'autre, de surpasser les autres =

= à 18 ans âge des passions nouvelle
éducation plus dure on les exerçait
à supporter la douleur, à se
combattre & répondre même aux
coups — on inspirait l'amour
et l'enthousiasme de la patrie
= la musique était cultivée

Jean-Jacques
in Couche
rien

enfants à
7 ans

à 12

à 18

Mais on en bannissait les modes
voluptueux, trop bons trop braves trop
attendrissant.

Alliances étrangères prohibées { Les alliances étrangères étaient
prohibées afin que les hommes conser-
vassent un caractère national.

Resultat { il en résultait la proscriptio du fomme
des arts de luxe, de l'éloquence atté-
nuée - ainsi leur caractère restait tran-
sité et uniforme.

agriculture prohibée { de plus l'agriculture était ordon-
née et avaient assigner les nationaux et
les forçait de cultiver les terres
prohibées ils les appellaient ilotes et étaient
une punition infamante d'être redent à
leur fondation.

fin de ces loix { ordinairement la prospérité des hommes
les ramollit et fait dégrader leurs
mœurs en mollesse - on se fait le
contraire on doit toujours plus
travaux et plus veilles de qui
fut porté jusqu'à la barbarie.
Voilà tout ce que présente les
institutions législatives grecques ou méditerranéennes.

Les peuples voisins des
grecs ont eu à lutter avec
eux les méditerranéens et les peuples.

méritent attention du côté de l'hygiène
 = il faut pour l'éducation des peuples
 retourner à Xerophon - les mœurs
 et les peuples étaient voisins

= les peuples habitaient un pays { pays de
 montagne la même des monts mais { pierres

= les mœurs habitaient une plaine voisine
 maintenant le pays le plus grande { des mœurs
 la pierre depuis que les peuples l'ont conquise

= alors les peuples étaient un
 peuple vainqueur, belliqueux comme

une tous les peuples habitants des { Si l'on
 pays montagneux - leur éducation { parle de
 correspondait à cette disposition = il { les peuples

en un instant un ascendant sur les
 peuples voisins qui furent subjugués

et bientôt les peuples s'établirent dans
 les plaines, se confondirent avec

les mœurs, se confondirent avec
 eux et les peuples jadis si redoutables

sont devenus, confondus avec les
 mœurs, un peuple vain et efféminé

= Xerophon voulant donner une
 idée de l'éducation des peuples et la

comparer aux mœurs nous décrit
 celle de l'un

= Cyrus élève chez son père
 vint à la cour d'Astorg

voir des mœurs et y paraître comme
 un phénomène - fort la que l'auteur
 compare le résultat de l'éducation des
 deux peuples

enfants
 chez les
 pélopes

= les enfants au genre appartenant
 com au genre a l'état mais sub-
 ment à 6 ou 7 ans = cette édu-
 cation dure, se lever de bonne heure

à 7 ans

à la pointe du jour, faire exer-
 cice en plein air, prendre
 leurs repas en commun sous
 air au public avec les jouvencelles.
 = leur nourriture était du pain
 et un légume dit cardamomum.
 = cette première éducation durait jusqu'à 10
 ou 14 ans et alors les jeunes gens

à 10 ans

passaient à une autre éducation.
 = c'était plus simple d'exercice
 c'était une guerre, mais une guerre
 avec les animaux, la chasse pas
 sion des jeunes alors. ils y sur-
 vivent le prince le récompensait et
 menaient la vie la plus dure rap-
 portaient la faim, la soif, mais
 il en ont aussi alors de leur
 noble

à 25 ans

= cette autre éducation durait
 de 10 à 25 ans - jusqu'à 25 ans

3
- alors on les regardait comme
des hommes faits, époque où le
corps est formé, développé, capa-
ble de supporter les plus pénibles
travaux - ils devenaient alors
soldats - ils vivaient comme sol-
dats pendant 25 ans =

- alors ils en avaient 50. Et puis
par l'expérience la méditation
affranchir des passions, ils étaient
propres au conseil { à 50 ans

= on les mettait au rang des vieillards
dirigeant du service à l'étranger
mais si l'ennemi pénétrait à
l'intérieur ils redevenaient soldats

= Legislation des Philosophes

= deux surtout sont connus
pythagore et Platon =

= Pythagore avait pour but non
seulement de rendre l'homme plus
sain, mais encore plus sage { principes
de
pythagore
- la base était la tempérance
et la modération

= l'abstinence des liqueurs, des aliments
sucrés, portait à des degrés

Viande
proscrite

que pythagore voulait éloigner
= il avait imaginé que l'usage de
la viande devant habituer à voir
repandre le sang, il fallait en pro-
scrire l'usage, aussi la viande
ou tout ce qui peut faire périr
les animaux étroit de foudre
= il croyait que la viande inspirait
des passions féroces violentes, que
les végétaux tendaient aux modestes

assemblées
champêtres

= il faisait réunir les hommes
au milieu des champs, dans les plus
beaux sites solés, il réunissait la
musique et cherchait à inspirer par
tous les moyens, les passions plus douces,
l'amour de la sagesse, la pitié
à la Méditation =

Sort de
les foyes

= les institutions ont pu tenir
long temps, les disciples ont bientôt
oublié ses maximes, et on prit à
la lettre tous les préceptes de l'esprit
= car une fois le législateur disparu
on resta sans observation, l'esprit
se perd, la seule lettre reste et
perd de l'extension

Platon ne fut pas encore
si heureux et constitua

une république par écrit mais de ¹⁰ République
 ne fut point réalisée de Platon
 et par conséquent la répartition de
 n'ordonner = 1^{re} la gymnastique Gymnastique
 2^{de} la musique pour musique il
 entendait tout ce qui tient au corps Musique
 et qui est propre à orner l'esprit
 = Cette distinction est digne d'attention
 car deux ~~distinctions~~ sont bien { le quel
 philosophiques = la gymnastique culture
 développant le corps la musique
 développant l'esprit, l'une corri-
 geant les effets portés trop loin
 de l'autre = cette idée est digne
 du prince des philosophes.
 = Platon prétend qu'on pourrait { idée
 juger de la bonté ou du vice de Platon
 de l'institution physique et morale
 d'un peuple par un moyen simple le moyen
 était de l'informer en entrant dans
 une ville si les peuples avaient
 besoin de juges et de médecins
 = la musique proprement dite était appliquée
 aussi à l'éducation = on distinguait quatre
 modes de musique
 1^{er} le mode Dorien guerrier { Le mode
 impétueux 2nd Phrygien moeste de
 divin 3rd Lydien doux 4th Ionien ou ionien
 élégiaque 4th Ionien ou ionien { musique
 portant à la volupté =

= Platon admet le mode dorien et
le phrygien et proscrivait les 2 autres

= Mœurs et institutions
publiques des anciens

= ils sont plus intéressants
ou plutôt aux lois, ou les braves
grecs, mais on est entraîné par
les mœurs =

= le sujet intéressant sur
le rapport des mœurs =

1 la gymnastique ou l'exercice =

2 les bains 3 les repas

4 les vêtements =

Gymnastique =

= l'art qui a pour objet l'organisa-
tion physique propre à développer
les forces physiques

origine { l'on origine se perd et l'on suit
des ténus. - on la trouve organisée
dans les ténus antiques ou phrygiennes
confond avec la fable - nous
nous retraçons des jeux devenus
publics devant être abolies
= la lutte la course, la lutte le javalo
tandre l'arc occupaient l'intérêt des
grecs

= Les jeux d'été de long-ten alors =
 = ou dit que Pélée qui le premier dans
 les institua 13.21 = avant l'ère chrétienne } la grèce
 = Hercule les perfectionna 12.18 = avant
 cette même ère = L'usage des jeux
 gymnastiques, yphitus les rétablit
 et enfin l'exercice en devint régulier } Olympia
 et alors commencer les olympiades } des
 fêtes jeux publics qui avaient lieu
 de 4 en 4 ans et où chaque
 peuple de la Grèce ammenait
 ses athlètes = Les olympiades
 devinrent si fameuses qu'elles
 servirent à marquer d'époque
 les événements mémorables
 et chaque olympiade commençait
 le nom de son vainqueur
 = C'est ainsi que se dataient
 les événements de la Grèce
 = on voit de quel poids était la
 gymnastique aussi les hommes
 de la terre nous ont représentés
 avec de grandes et belles pro-
 portions qu'on ne retrouve plus
 = voyant que les exercices
 rendaient l'homme fort robuste
 et commençaient les médecins

cune imaginant d'instituer une
 gymnastique médicale pour pra-
 tiquer et même guérir les maladies
 musculaires. — Le premier fut un ecclésiastique
 des royaumes de la Grèce. — Si tellement
 strictes que son maître ne pouvait
 pour exprimer un repas, un frugal
 — vint ensuite Herodoteus qui
 acquit une grande réputation
 dans l'établissement des principes
 de gymnastique et de régime.
 — Il eut l'art de fortifier la
 constitution détériorée. — Platon le
 blâmait de sa gymnastique parce
 qu'il était, selon lui, un grand
 mal de prolonger la vie d'êtres
 faibles et inutilisables à leur patrie.

gymnastique — de chez les grecs la gymnas-
 tique passa chez les romains
 elle y fut inconnue jusqu'au
 siècle qui précéda l'ère chrétienne
 — jusqu'à ce que les romains ne soient
 entrés qu'à la guerre — mais
 devenus conquérants, ils se
 perdirent dans le luxe et dégéné-
 rèrent et eurent besoin de l'art pour
 conserver leur force physique que
 leurs mœurs ne pouvaient plus

Courroux

= ils se perfectionneront, la porteront à l'état
 = d'une distinction gymnastique { de l'art
 militaire qui tendait à faire des { passion
 soldats = médecine pour
 commencer la route = athlétique
 ou propre à former des athlètes
 pour armer les courroux &
 les jours publics =
 = la force ^{de la} gymnastique fut portée
 loin que la médecine de l'art
 athlétique =
 = la gymnastique n'est pas le
 rapport des hommes, les citoyens
 ne juger la culture de leur esprit, { des effets
 de leur âme pour acquiescer
 des forces athlétiques = leur
 manie les porter à la dispute
 dans les jours aux gladiateurs
 = les femmes & même les
 prêtres y parvenaient et la
 gymnastique athlétique n'eut le
 nom de gymnastique ¹⁶¹ ~~athlétique~~
 = la force musculaire
 le tempérament athlétique est

Violence
même de
la force
attestée

une constitution qui quoique non
naturelle peut s'établir par
l'exercice des muscles, comme on
le voit par l'effet des professions
lorsque les parties ont exercées
de bonne heure —

unit au
moral

= on observe en même temps
que plus la force musculaire
musculaire se développe plus
les facultés du système de la
sensibilité diminuent. = on s'est
souvent remarqué que quand les
forces musculaires ont les valeurs
proportionnelles les hommes ainsi
constitués ne vont pas les plus
propres rendre service à leur
patrie non seulement par le défaut
de facultés intellectuelles mais même
parce qu'ils ont sujet à être
gondroyés par des maladies
violentes, des apoplexies etc.

abrogée
vie

Corneille
D'hippocrate
Orate

= Hippocrate dit que quand l'homme
a perdu à ce point il ne peut
plus guérir, il ne peut plus que
périr et pour le préserver les
accidents qui le menacent
il faut l'affaiblir et le ca-

13
Même enfin à une fortification
Morgue. — on voit ensuite que
quelque long temps après a fait
la même observation

Des Bain
Fort usité chez les grecs encore
plus chez les romains —
Le bain public & tout étoit très fort
trou —

— on peut les considérer froid, chaud
trouvés sur de vapeur et au
milieu de tout cela la notation

— mais il faut remarquer chez eux
l'habitude de faire succéder le bain
froid aux bains chauds etc.

— on voit que de tout temps les
peuples du nord ont eu l'habitude
de plonger leurs enfans ds l'eau
froide pour les endurcir =

Hippocrate parlait des bain non pour
une remède, mais comme un
objet de régime. — ils donnent

des prescriptions sur la manière
d'arroser d'eau froide les personnes

qui sortent d'un bain chaud

— et on voit que chez les turcs
qui ont beaucoup emprunté des usages
des grecs

l'habitude
de se baigner
après le
dîner

Le bain
froid
après le
chaud

J'ajoute de se plonger & se cou-
vrir de la toile en sortant de l'eau pour
éviter

entre cela autrefois on froissait
 le corps en vortant du bois avec
 un instrument ad hoc, on app-
 ellait cela le massage, qui consistait
 à presser le corps & il y avait
 encore les frictions. On trouvait
 attribuer beaucoup d'efficacité à ces
 moyens pour guérir les rhumes
 un vieux & d'autre & d'autre
 venait & on et vigoureux inter-
 roge pour connaître sur les moyens
 qu'il avait employés pour
 se conserver tel, répondit autres choses,
inter muto, un un.

Dieß der
Mittel

La Notation est un exercice qui appar-
tient aux bons

Il a fait point de déposition de substance
ou autre acte important pour le passage

Notation des glances etc. aussi la notation était
très estimée chez les anciens, on dire
un homme qui ne savait ni lire ni les
lettres 6 était de l'empirer beaucoup
Les usages établis chez les romains
se firent aussi chez les autres et
on les retrouve encore chez les
orientaux

Des repas chez les Anciens

- = L'usage des aliments doit être proportionné aux exercices = aussi les athlètes étoient ils nourris des viandes réputées les plus nourrissantes.
- = Quant aux heures des repas - chez nous elles sont réglées par les affaires
- = chez les anciens cela différait - voyez D'abord comment les affaires étoient distribuées chez les romains -
- = les heures de la journée se divisoient ainsi = on distinguait heures du matin, heures du soir, il y en avait 6 de chaque portion du jour.
- = les 6 heures du matin commençoient au lever du soleil et finissoient à midi - celles du soir à midi et finisoient au coucher du soleil
- = la 1^{re} étoit consacrée au culte la 2^e aux affaires les citoyens alloient visiter leur patron
- = la 3^e la 4^e la 5^e étoient employées aux affaires publiques = l'heure de midi étoit consacrée au repas et à la nourriture le repas étoit très léger plus que notre dîner
- = la 1^{re} et la 2^e du soir étoient données aux jeux

Distribution
du jour
chez les
romains

la 3^e au bain ou s'occupait pour
accueillir le public - enfin la 4^e
heure du jour était au grand
repas la 5^e - femme ou s'occupait
des ~~affaires~~ on avait des vêtements
aut. la cher et on s'occupait
des lits faits espérés - voilà bcp
de leur accord aux affaires
on mangeait dans l'intervalle
mais peu et seulement pour pouvoir
attendre le grand repas - le repas
était précédé par l'exercice qui
facilitait la séparation du sang,
pour le bain chaud qui la rendait
plus. Confortable, enfin par le
bain froid qui rendait à la peau
sa tonicité - alors débarrassés
de toutes leurs affaires leur
repas était pris avec plus de plaisir
et plus de fruit - après le repas
on faisait des affaires domestiques
et puis on se couchait

ordre
de leurs
Mets

— les repas étoient aussi remar-
quables par les mets et leur ordre
— les premières marchées étoient les plus
meilleures — les secondes
marchées étoient les plus mauvaises
les fruits les victuailles &c

= les aliments fort faiblement
ou un estomac qui a besoin, mais
le Stomac même pourrait soulever
des acres selon la remarque
de celle. - de plus le goût délicieux
de les voir se faire formant un op-
petit factice, on mangeant au delà des
forces de l'estomac, au y met plus
d'aliments que l'organe ne peut four-
nir de fluides gastriques qui doit
être en quantité donnée pour une telle
masse d'aliments. On peut dire que
les aliments excitent du suc gastrique
autant qu'il leur en faut. Cependant
la répétition de ces excitations épuise
l'estomac, et les digestions finissent par
devenir mauvaises. Halles dit
par exemple ne donne plus assez de suc
gastrique pour la digestion, les aliments
s'acrescent, il en résulte souvent
le fer chaud, des rapports acides
ou tend des espèces acides qui
irritent agacent les dents - mal
ouient d'acide et acide de desglair quel
qu'il avait ainsi rendant poutonin
est, la le comme acide a l'été
la fermentation n'est donc pas
nécessaire pour le produire
et l'acide peroxymurique piro-
lique et ne voit que les variétés
de cet acide

incomode
des deserts
abondance
après un
fort repas

or de tous les aliments les sucrés
 sont les plus disposés à prendre cette
 tournure - il est donc dangereux
 d'en user trop après l'estomac après
 un repas de jeûne abondant en fait fort
 et violent
 { Ce sont les aliments appelés
 qu'on les par Hippocrate les ali-
 ments formés par le sucre et par
 le mucoso-sucré souvent mis à
 des milles douces = fort aussi cette
 ornement qui se développe dans
 le beurre qui est mêlé de lait et
 de matière farineuse toujours le mucoso-
 sucré avec une mûle et un mélange

Des vêtements chez les = anciens =

= considérés hors la gymnastique

= ils se distinguaient en vêtements de
 guerre et vêtements de paix, le
 plus léger, le plus pesant

= les villes qui étaient toujours en gar-
 re portaient toujours le vêtement de
 guerre = ils avaient aussi habit court et
 long

Du corps { l'habit était peu usité chez
 les romains excepté pour le ciel
 les philosophes
 = chez les portails il était
 court =

= chez les romains = l'habitude de parir
était une robe longue et par dessus une
sorte de manteau de drap = les
vêtements étaient peu riches = et
quand ils s'étaient bien peu, les
romains étaient regardés comme
dissolus de baschés (quand leur cin-
ture était relâchée) cependant à
l'heure du grand repas les habits
étaient riches =

= les femmes avaient aussi habit
long et habit court =

= les habits des vieillards et des philoso-
phes étaient aussi plus longs et plus
riches que ceux des autres.

= les orientaux et les occidentaux
étaient différemment vêtus. Les
orientaux plus vêtus que les occiden-
taux = les occidentaux avaient la
tête nue, les orientaux couverte =

= les grecs s'avaient nue, les
perses s'avaient couverte d'un
bonnet, les indiens aussi cou-
verts = à Rome il n'y avait que
les esclaves qui eussent des bonnets

De la
tête

= Cependant on pouvait voir les hom-
mes des climats chauds et de
pays froids ou voit que les
des pays chauds se couvraient

plutôt la tête que les pieds des pays
froids = ainsi les peuples du pays
froid couvraient tête nue, les habitants
du pays chaud se la couvraient
= pour les habitants habitant
de la campagne se la couvraient
quand eux des villes s'ouvraient tête
nue, et se exposaient au soleil
immédiatement ils se couvraient de
leur ^{habillage}
= De la police des Anciens

édifica-
tion

= Sur l'objet tout, la construction
des villes, des édifices, la disposition
des canaux, l'exposition des maisons
et des édifices. = Vitruve donne
beaucoup de conseils à ce sujet.
= avant Vitruve le traité de Agricola
De re architectura, d'Hippocrate est le
plus bon de meilleurs sur le point
= on voit une mesure de l'histoire
prise par un magistrat pour la
ville de Salapina près un marais
sous le vent de ce marais, la
ville y était mauvaise mort
estime la fit de batur et trans-
porter au vent du marais et dès
lors plus de maladies

préceptes { on recommandait de fortifier les
entrailles des victimes avant de
batur une ville = Viburne

17

obérée. Que qu'on et qu'on ne
grosse la 2^e fois et rate petite et les
victimes = bien gros sous les
victime de grossier = l'examen
des entrailles des victimes mort donc
par indifférent. Car dans les pays
marécageux les bestiaux vont
sujets à des engorgements abomin-
nables.

— le dessèchement des marais
a beaucoup occupé les anciens
— Pline parle de plusieurs villes
d'Italie détruites à cause des marais
par les marais = outre cela
leur vapeur infectent les villes
— on trouve plusieurs époques
de dessèchement, mais quand les
hommes appelés par d'autres occu-
pations ont négligé l'entretien des
canaux, la nature a bientôt repris
son empire et les marécages
renaissent = si la Hollande n'avait
tout fait pour son salut sur-
veillant bientôt les pays seraient sub-
mergés.

— outre cela le soin d'entretien
des villes appartient aussi
à l'hygiène publique
— outre la gymnastique, les
anciens cherchaient leurs soldats

Dessèche-
ment des
marais

exercices
indépendants
aut de
la gymnastique

à la guerre et dans les victoires
ils les faisaient travailler
= les marches ils portaient porte
de leur rivière, une bouteille de vi-
naigre pour mettre dans leur can-
ce qui on appelle posca = quand
les armées s'arrêtaient ou faisaient
des camps, des vêtements
en un mot ils étaient toujours
occupés à des exercices du corps =

Hygiène publique des mo- dernes

elle doit être examinée comme
celle des anciens sous le rapport des
lois² des mœurs et institutions publiques =
3. de la police =

— sous le rapport de la législa-
tion il y a peu à dire

— L'hygiène religieuse offre peu
non chez les musulmans le
bain forcé = l'abstinence du
vin — mais ils ont l'opium

Hygiène
religieuse

— L'hygiène religieuse parmi
nous appartient ou à des règles
de monastères, ou à certaines
croyances

— la religion chrétienne a
beaucoup prunté le pythagorisme

Se qu'il avoit dit sur l'usage de
 l'aliment, sur la tempérance, le régime
 ment, la modération, se retrouvent
 en partie dans la religion chrétienne
 = préceptes de régime, assemblée
 réunion pour méditer &c

accord
 avec le
 pythagore

= quant aux institutions religieuses
 celles qui ont le plus pourvue l'utilité
 celles qui étaient fondées sur le
 platonisme = tous les religieux
 dont le temps n'était point partagé
 entre le travail du corps et l'exer-
 cice des études. Des facultés intellec-
 tuelles nées ou relâchées ont touché
 dans la dissolution = leur orga-
 nisme d'après ces préceptes
 ont resté fidèles, tels sont
 les religieux de la trappe

institution
 des monas-
 tères

Doit être
 platonique

= quant à la gymnastique
 les modes de la
 la militaire a beaucoup dégénéré
 chez les romains du temps des
 empereurs la gymnastique
 pour leur éducation

Il plus d'al-
 tères de gladi-
 ateurs, d'ari-
 gles, puisque
 tous les hommes
 étaient exercés
 devant Dieu

= le militarisme en s'établissant
 tout est fait de Rome toute
 la gymnastique est comme on
 outre tout, bientôt toute espèce

White
 de la gy-
 mnastique
 la Rome

D'envie et les baines furent
proscrites

— En outre — les mores en s'en-
parant de l'Espagne et forçant
les naturels à habiter les antilles
pour les faire redevenir des hommes
forts et robustes et leur en-
seigner au niveau d'après leur
habitude leur pays. — alors on
combatait corps à corps les
exercices militaires propres à
fortifier le corps devaient obte-
nir du crédit — de la viurent
les luter la noblesse qui se
repeandit en France — chaque
petit vicomte en France, de l'époque
du régime féodal combattait
son voisin et employait
ses vassaux et combattait lui
même et de la vient la noblesse
de valeur, de la les tournois,
de la, la noblesse de valeur
dans les intervalles des
combats des tournois, l'imp-
ortance des femmes qui am-
menant leur chevaliers étaient
une nouvelle cause portant à la guerre et à la noblesse

19

mais la féodalité disparue,
peu à peu toute cette gymnastique
militaire s'est écroulée et celle qui
est devenue ce que nous la
voyons = elle se réduit à
bien peu de chose hors les cas
ou une guerre inévitable
exige des efforts de toute la
nation

gymnastique
militaire
actuelle

en France

= il existe cependant à Constantinople
des écoles pour les soldats
qu'on élève dans l'esprit militaire
pour les enfants dans le royaume
du grand vizir

à tous
Constantinople

on sentit qu'il importait de leur donner que les
mœurs fussent dirigées en France
d'une manière propre à développer
par les sports physiques avec les
facultés morales, aussi dans
tous les collèges existait-il des exer-
cices appropriés

exercices
des collèges

= Dans certains établissements
qui recevaient les jeunes nobles
en France = il y avait aussi
des exercices = des danses
= quant aux danses in-

etc.

bain ont disparu de l'Europe exceptés
 des modes (en Russie et de la Turquie
 ne restent) — en Russie
 leur entre-temps ~~est~~ leurs maîtres
 en Russie jusqu'à qu'ils vident ce, puis ils
 se plongent dans un bain froid
 — les turcs n'ont pas cette per-
 en Turquie lusion, mais ils ont une sorte
 de massage comme les romains
 — quant aux autres pays
 les plus chauds sont le moins
 usage du bain, point en Italie
 et en Espagne, beaucoup plus
 en France — cependant l'angle-
 terre époque plus froide que la
 France, le bain est encore
 beaucoup moins —
 des temps modernes —
 — Les changements de mœurs
 d'habitude ont changé l'ordre
 des usages —
 — mais il s'est introduit chez
 nous des substances que n'avaient
 pas les anciens — tels sont
 les liqueurs & spiritueuses, le thé
 le café, les épices, le tabac

peu
 ailleurs
 remarque
 à faire

20

= l'effet de ces derniers n'est pas
 examiné sur la population
 on ne pourrait que leur effet
 individuel — nous remarquons
 que dans les pays chauds le
 café est porté à l'excès comme
 correctif des boissons qu'ils sont
 obligés de prendre abondam-
 ment — le thé au contraire est
 usité dans les pays froids parce
 qu'il porte à la transpiration
 vaine on en use abondamment
 en Angleterre, la mode veut aussi
 de l'introduire en France, mais
 comme il ne nous est pas accoutumé
 on doit penser que dans peu d'années
 il n'aura en usage ou bien —

Substances
exotiques

Café
pour pays
chauds

thé pour
les froids

Suite des habillements

= Si nous comparons les habits des
 modernes avec ceux des anciens, au lieu
 pour les peuples polaires, on voit
 qu'il n'est point que les habits de guerre
 de l'ancienne — l'habit long n'est plus
 usité que parmi les nations sauvages
 et les Russes, les peuples les moins
 civilisés ont le mieux conservé les
 anciens usages —

du 8
germinal

habit
long
reste
des ma-
sultans
Russes

= chez les Chinois, Indiens, habit
 tant de Québec, Tartares, Cosaques

indiens
chinoïis

ou une coïncidence les anciens usages, à qui
indiquent qu'ils ont peu propre aux
progrès de la civilisation = au contraire
l'inconstance caractérise les peuples de
l'Europe pour la plupart = on peut
le voir en les comparant aux autres
= les coutumes des Européens et aux

Cause de
la courbure
ment de
habits

Les anciens ont leur cause. Les
Grecs qui ont déterminé la robe
non de l'empire romain et autres
= on voit les peuples vaincus
voler les provinces romaines, mieux
cultivées, plus civilisées = les vaincus
ont dépouillés de leur rusticité
mais ont adopté partie des usages
des vaincus
= ainsi les Romains ont peu à peu
changé, les conquérants arrivant
avec leurs habits légers militaires,
n'ont pas tout à fait adopté l'habit
long et peu à peu il s'est établi dans
l'Europe une mode moyenne

Distinction
des habits

= on pourrait donc distinguer l'habit
en ancien moderne, Européen-asiatique
= mais encore en habit Méditerranéen et

Méditerranéen
Oriental

oriental. l'habit long porté par une
ceinture, les parties inférieures peu
ouvertes dans leurs vêtements

Septentrional
Occidental

= en habit Septentrional et Occidental
il y a un habit juste qui s'ouvre
sur le corps = l'habit à ferrière
comme voir la forme des robes
des

= on verra que l'homme d'ore' est plus agile plus dispos et même plus chaude ment que celui habillé l'homme - on conçoit que le 1^{er} conviendrait aux habitants des pays chauds et le 2^e à ceux des pays froids

les avantages

Le ^{cost} habit des hommes comparé au habit des hommes a toujours été long & toutes les coutumes en apte chez les peuples où les femmes étaient cherries pour une les hommes - par tout donc il a été long, flottant fixé par une ceinture au milieu et descendant jusqu'aux pieds - cela vient et de la distance des femmes et de ce que les hommes ont eu de besoin pour former aux fleurs.

habillé ment des femmes

= Mais la comparaison est plus difficile entre les habits anciens et modernes

longs

Le habit moderne qui est le plus différent et l'occidental diffère de l'ancien par sa nature et son mode d'attachement

Le habit ancien était une tunique la tige recouvrait le 1^{er} habit qui touchait au corps, d'une et d'autre reposait principalement sur les épaules

jadis d'une pièce

Le habit moderne est composé de 2 parties la jupe et le just au corps et le habit inférieur ou la jupe - l'une et d'autre séparés on peut envisageront besoin chacun d'un point d'appui sur les épaules pour le just au corps et sur les hanches pour la jupe

aujourd'hui de deux

= mais le dernier point est oblique. On
 la nécessité de voir davantage = la cin-
 tière bone bien jette a été employée pour
 rendre la hanche plus saillante, pour
 encore une gaine, le bombement exte-
 rieur de la jupe et son plus de largeur
 que du jilet au corps = de là la mode
 qui a fait rendre la beauté dans
 cette disposition qui représente bien
 l'inférieure = cela a produit les corps
 à balaine qui ont déprimé les côtes
 inférieures rapproché les n. bord cartila-
 gineux des fausses = qui ont empêché
 l'écoulement le développement des mammelles
 et même en a vu où le sein et l'estomac
 étaient dirigés vers l'axe du corps
 quoique les cotes dans un état sain
 ils étaient disposés verticalement =

Deforma-
 tion

Maillot
 Des enfants

Les
 moulures
 vieilles

= pour y disposer les enfans on a in-
 venté le corset des maillots et des liens.
 Dès le berceau = jadis vitot les enfans
 nés on mettait sur eux une chemise un
 lange pour les enrouler, on les liait
 avec des tours de bande d'un bout à
 l'autre puis on appliquait les liens
 le long du corps et on recommençait
 = on vit que pour éviter le resserrement
 on pouvait les ligatures les renouveler
 et ne les changeant que de moins
 souvent possible = on voulait
 rendre les jambes droites et sans courbe
 qui pouvait être corrigée elles devaient
 être telles qu'elles sont a présent

22
et ne s'arrête que par le développement,
or le développement étant, progressivement
entraîné = circulation sanguine et ses conséquences
repos, nutrition, accroissement des muscles
osseux et des tendons etc.

= quant à la habitude de confier les
enfants à des nourrices - d'où cela a-t-il
pour raisons? = sans doute des raisons
légitimes qui s'autorisent, mais on
a vu que cela vaait plus de l'école, et
d'usage est une erreur, presque toutes
les femmes qui ont conféré leurs

Habitude
de mettre
en nourrice

= Et usage n'est pas si nouveau on
trouve chez les romains des nourrices pour
donner à têter aux enfants et Celse
gèle leur reproche aux femmes
romaines de ne pas nourrir leurs enfants
et leur en expose les inconvénients - Juvénal
était même allé à Rome comme jeune
homme - du bon ton était flétrir sa fille
nourrissant ses enfants.

est ancien

= Mais à la fin d'usage de nourrir
les enfants a repris le crédit qu'il avait
tant. C'est à Jean Jacques Rousseau
qu'on doit en France le changement
heureux.

Étatement aux affaires =

= on peut distinguer 1. habillem. Méditerranéen
et oriental 2. habillem. septentrional
et occidental comme pour le reste du corps
= Mais les oracles le costume de tête
a été très considérable, mais ils
avaient leur tête =

Méditerranéen
et oriental

Sept et
Occid

= parmi les peuples septentrionaux et occidentaux.
= on la tette a été une, ou rectrice de
la effigies amovibles comme nos cha-
peaux = et il a été même un temps en
France où les chapeaux n'étaient
jamais portés sur la tête on les faisait
pour être sous le bras mais on gardait
vis à vis, on s'en portait des perruques =
= chez les Romains on ne les portait
qu'à la campagne et quand on s'ap-
prochait du soleil =

= on voit encore de ces peuples ^{septentrionaux} ~~occidentaux~~
à l'habitude de ramener la tête pour porter
des vêtements de tête et de laisser croître
leurs barbes = tandis que les occidentaux
et septentrionaux font le contraire
comme nous même qui rasons notre
barbe et couvrons nos cheveux
= (moussures)

Des Romains

= elles croissent aussi sur la nuque
= les Romains recouvraient leurs pieds
en entourant mais sans les cou-
vrir au contraire nous couvrons
nos pieds et nous empêchons leur
dilatation = les doigts sont rappro-
chés et on a même eu l'habitude
de porter des moussures qui faisaient
marquer sur le bout des pieds - tel
était naguère l'usage des femmes les
muscles postérieurs de la nuque ^{de la nuque}
ce qui causait des tiraillements et des
douleurs de cette partie pour placer
le pied horizontalement =

Des Français

23

= les femmes des orientaux ne des-
cendent pas ainsi leurs pieds au sol (des
la petissent - cependant chez les chinois { Minors
on étoupe avec les pieds des femmes

Police des Modernes

sur le Point de vue de l'Hygiène

= sur beaucoup de points les modernes
l'emportent sur les anciens - et on en
voit la preuve par les monuments
les romains s'en portaient sur nous
sur ce point - ils portaient aussi sur
la construction & l'emplacement, et
l'orientation plus d'attention que nous

= l'observation des mœurs des sectes
dominantes était aussi portée fort
loin comme on le voit par les pie-
tistes d'hippocrate = peut être
l'important pour le développement
des caractères - mais les recherches de
peu de sur des mœurs qui nous
peu être retrouvées prouvent aussi qu'il
n'avaient porté attention - leurs
édifices publics ou privés n'avaient
rien de ce qui était aussi élevés au-dessus
du niveau du sol et quoiqu'on les trouve
aujourd'hui au-dessous -
= Mais les édifices s'effondrent
comme le promue l'église de notre
dame de Paris dans laquelle
des uns et actuellement et était jadis
à l'air libre

au dessus du sol les changements au lieu
partout ils ont eu lieu surtout chez
les Romains on le voit est plus mobile
que chez nous. de sorte que si nous
trouvons leurs edifices encore peu
enfoncés nous devons presumer qu'ils
étaient jadis beaucoup plus élevés
au dessus du niveau du sol, que
ne le sont les nôtres =

aqueduc
Canaux } = on voit qu'ils n'avaient rien négligé
pour l'utilité publique une multitude
de Canaux et d'aqueducs se rendant
à la ville et la parcourent. Les égouts
étaient aussi fort bien de la manière la
plus avantageuse à l'écoulement
= pour voir le point où nous ont
servi des modèles que nous nous en
par suite =

Modernes
Supérieurs
par } = Mais si l'on s'écarte de ces
contagieuses dans la construction d'hôpitaux
blanchiment des hôpitaux, nous ne pourrions
tout quoique nous ayons encore des
defauts à corriger =

Hôpitaux } = Les Croisés nous ont donné
la ladrière on établit des établissements
pour les isoler et traiter les lèpreux
= A Louvain établit aussi un hôpital
pour traiter les jeunes hommes qui
avaient contracté des ophthalmies
appelé l'hôpital des 15-20 en
relevait 300

Les hôpitaux curative & tout perfectionné
 sous l'influence des idées religieuses
 et le plus ou moins d'humanité des peuples
 — un établissement plus récemment ^{pour garantir la peste} perfectionné le sont les lazarets
 développés depuis les côtes de la barbarie
 jusqu'à Constantinople — La France
 est inconnue — ne tiendrait elle pas à l'un } Lazarets
 de fait de l'agriculture —
 — le commerce avec ces peuples a joint
 contre cette maladie, ou a été quelle partait
 par l'arrivée des étrangers et par les marchan-
 dises de Marseille de 1720 à l'épidémie de la France
 messine, Rome en ont été ravagées —
 — on a donc établi des îles avec des
 bâtiments pour tenir avec soin, on y fait
 séjourner les étrangers jusqu'à ce qu'on
 soit certain qu'ils et leurs vêtements
 ne peuvent communiquer la peste —
 — le même terme des lazarets est celui
 de Marseille entre tenu par une société
 de négociants qui s'est établie et qui
 depuis 30 ans s'occupe de tout le pied
 le plus respectable
 — quelque soit l'idée qu'on puisse
 donner de l'usage du mode de propaga-
 tion de la peste rien n'est plus bon
 plus utile que le lazaret — si à l'exemple
 les autres peuples de l'Europe en ont
 établi — les autres à leur imitation
 ont profité des règlements d'arrivées
 des étrangers, les ont fait séjourner les
 oblige de la les quarantaines

— on croyoit jadis les grands bête-
ments ou entassez pour les hôpitaux
ville { on y admettoit à la destruction toute la
ancien { foule qui se présentait — mais bientôt
sur les { on vit qu'il falloit et mieux admettre
hôpitaux { et rendre les bêtiments plus proportion-
au nombre — de la vieillesse les petits hôte-
aux — ainsi à l'hôtel Dieu de Paris
à Paris et réunissant tous les malades
se trouva — de l'hygiène susceptible d'être
plus ou moins mieux tenue et les mesures
de salubrité prirent une meilleure direction

— un autre objet non moins intéressant
se cours { encore, le sort des se cours à domicile
à domicile { dont on veut enfin s'occuper
— il en étoit encore un à remplir
— une multitude de mères plongées dans
l'indigence ne pouvaient donner
le jour à leur enfant sans
frémir, ne pouvant les nourrir
ville par { souvent on les exposait sur
les enfants { elles les suicidaient — pour y
trouvés { remédier. D'abord on établit les
enfants trouvés, mais on vit que les
réunions d'enfants étoient sujettes à
plus d'inconvénients qu'elles, des hommes
— on vit que les enfants étoient en-
des ou en profusion — qu'une seule
commune les nourrissoient

25

C'est le Vinquet = une ortie venable
 aux apâtes communes de la boue
 se prolonge de la canal alimentaire
 en porte promptement sa victime =
 ou est les maux, on jure long-
 tem dessus, on marche à la diu-
 luer, à en l'exter les fautes = on
 abolit l'usage de "fourne plus de
 can, ou multiplia les nouvelles
 en en l'exter peu de fruit = on
 donna ensuite les choses à la nourrice
 = alors même j'engagerai avec d'autres
 formeront un fond pour le couvrir les
 femmes indigentes et les filles devenues
 mères sans mariage = non seulement
 on donna pour l'accouchement, on donnera
 à l'entretien à l'éducation afin que la
 femme ne soit davantage de plus
 en plus, fut instruite à bien s'occuper
 son enfant = de la voir la fonda-
 tion de l'hôpital de la maternité
 que pour les usages et d'autre.
 Pour à la société de m'engager
 à les établissements il faut joindre
 les maisons établies pour la répression
 de la mendicité, = joindre même
 les ouïes d'ouvriers qui paroissent
 avoir du succès.
 = Ser Prison et leur police
 font encore honneur aux moder-
 nes

(C)
 inculque
 leur

hôpital
 de mater-
 nité

175

maisons
 pour la
 mendicité

police
 des prisons

Tous le royaume de Géorgie
= Mais l'innoculation est au sommet de
la plupart de ses avantages = Mustafa
Montagu, Docteur anglais, a apporté
l'innoculation sous sa tente sur les géorgi-
ens, la pratique sur les enfants,
la répandit en Angleterre. Elle
passa en France = enfin la vaccine
nouvellement formée, nouvellement arri-
vée de l'Angleterre, nous promet de
voir bientôt disparaître le fléau éter-
nel de la variole =

Secours
aux
malades { = les secours à donner aux malades
et les établissements institués pour cela
ont encore un avantage précieux pour
l'art de gouverner les hommes.

Instruction
concernant
les mœurs { = Les anciens avaient l'image des
mœurs dans leur religion = les préjugés
ont leur source dans les mœurs
= la mort que depuis 15 ans environ
on ne se donne plus qu'on a beau-
coup vu de monde pour les cimé-
tières = un autre objet digne d'atten-
tion est le mode de transport des cadavres
leur exhumation, les phénomènes
qui ont agité les tombeaux & vengé
un mémoire de Thémistocle.

Accroissement
des lieux
de rassemblement { = les vices des spectacles, les
vices des hôpitaux, les vices des
lois ont reçu aussi des perfection-
nements sur la manière d'y faire circuler
l'air.

25
= Dans la vidange des fosses d'airane
le clostrement des égouts, les appa-
reils par cordons et par menuiserie, une
et objet d'un établissement de la
Compagnie du Ventilation, tout
un objet de salubrité publique
qui mérite des éloges
M. Desmets les

qui mérite des éloges
 Les vices de l'industrie les
 plus mal vus en y parant des
 substances propres à y répandre
 laideur morale originelle, et
 l'infirmité ^{en vapeur} du corps ^{pour} ^{donner}
 tout des des déconforts encore
 plus d'un grand intérêt
 à laide l'ulcère que cause l'un

D'un grand intérêt
 D'aide sur l'unique voie d'un
 le et marin théor. un moyen simple
 et le ou quintage de tous les objets de l'Al-
 brite dans les vaisseaux ou les
 hommes sont rassemblés, isolés.
 La leur Compatriotes, mal nourris.
 est un des plus importants de ceux
 que nous impose l'Hygiène publique
 (voyez la thèse de Palois)

Hygiène
 Navale

le et le soin de tous les objets de sau- vete dans les maisons ou les campes ou les hommes ont rassembles isolés.
De leur Compatriotes, malheureux.
est un des plus importants de ceux
que nous imposons d'hygiène publique
(voir la thèse de Paloi)

Du 12
Floreal

De l'hygiène privée

C'est cette partie de l'hygiène qui s'applique
à la conservation de la santé de chaque individu
en particulier

Histoire de l'hygiène privée

Voyez l'article hygiène dans l'Encyclopédie méthodique - dans la détermination
des époques Hallé a considéré collectivement
tous les auteurs d'hygiène cultivant la science
et lui faisant faire des progrès et il
a noté chaque époque par chaque de
l'époque converte et chaque progrès de l'hygiène

L'époque

1^{re}

d'Hippo-
crate

La 1^{re} époque de l'hygiène est
celle d'Hippocrate. - depuis ce temps
jusqu'à Avicenne ^{point de changement} sort à dire
entre eux pendant tout ce temps toute
la doctrine de l'hygiène n'a reposé
que sur les préceptes d'Hippocrate.
- tout le travail des commentateurs n'est bon
que pour fournir les préceptes - on n'osait
ni croire ni dire ce que n'avait pas
dit Hippocrate.

2^e

de Galien
tous

La 2^e époque - dans celle-ci paraît
un homme qui ose espérer qu'en
interrogeant la nature il en tirerait
des lumières que jusque-là Galien
n'avait pas eues - De là Galien

avait avoué qu'il était honteux de s'être
 puérilement attaché aux idées des anciens
 = Santorini se dans le fond du
 golfe adriatique professeur à Paris
 pensa qu'on pourrait se frayer une
 nouvelle route par l'expérience = il
 avait remarqué qu'il y avait des
 exhalations sensibles & insensibles
 que les derniers étaient abondantes
 & il imagina de se voir entouré de
 soumettant l'homme à l'expérience
 de la balance = bientôt en se mettant
 dans une balance il se convainquit
 que tous les jours à la même heure
 un homme fait se rebrousse au
 même poids par conséquent a perdu
 autant qu'il a pris 2^e Santorini
 mesurait les exhalations solides
 et liquides et voit qu'ils sont loin
 de remplir le poids des aliments
 pris dans les 24 heures - il vit
 que une 8 livres il n'en sort
 que 3 par les deux voies et conclut
 qu'il s'en dissipait 5 par la transpi-
 ration insensible.

Les
 expé-
 rien-
 ces
 sur la
 transpi-
 ration

= Santorini faisait ces expériences
 dans le nord de l'Italie pays froid
 cependant assez pour favoriser l'insen-
 sible transpiration =

3. - Sanctorius vit ^{ou observation importante} minutte q^u un deran-
gement dans la ^{quantité} valet^é résultant
des évacuations ^{ou évacuations importantes} par les autres ^{ou évacuations importantes}
faisait varier les proportions
entre les évacuat^{ions} et les aliments
et entre les évacuations entre elles
= il vit que quand le poids a
1 heure dit y était par exemple
il y avait ^{un} ^{très} ^{petit} ^{excès} de matière
~~que~~ ^{que} ^{l'on} ^{voit} ^{une} ^{grande} ^{évacuation}
prédominant et dérangeait les autres
= q^u après une certaine durée de
ce défaut d'évacuation suffisante
tous les jours, il venait un temps
où l'une des trois prédominait
sur les 2 autres et devenait
brusquement le ^{plus} ^{grand} ^{poids}
de sorte que le poids ^{se} ^{rétablissait}
la valet^é se trouvant rétablie

Dans
l'époque
d'Hippocrate
3^e temps } — Entre Hippocrate et Sanctorius
on peut cependant distinguer 3 temps
1^{er} temps } — Hippocrate = Dioclès = celui qui sous
le rapport de l'hygiène a rendu
le ^{livre} ^{de} ^{religion} dans un ^{libre}
trai^{té} sur les préceptes d'Hippocrate
2^e temps = Agathôn et Philodème lui ont
succédé, le 1^{er} était un médecin
et le 2^e un philosophe

Et dans les temps plusieurs services
ont été rendus à l'art par les philosophes
— le célèbre Musa ayant guéri
Auguste par les bains froids. Les
docteurs de la mode par là que
rien encore n'avait soigné le prince
quand Musa vint et les lui prescrivit.

Plutarque s'en est blâmé les
bains froids, prescrivait la chaleur
des bains mais fonde sur les
raisonnements et non sur des faits. Lui
même en faisait usage, mais il s'en
faisait une coutume reçue de son temps
— c'est le coëmaïsme, les anciens
avaient pour usage de se faire baigner
de temps en temps dans l'état de santé
— il avait raison, il peut y être par
un danger d'exciter sans motifs
ces mouvements violents — au
reste Plutarque a vu sain et vaillant
ce qui fait l'éloge de ses préceptes.

— il ne faut pas oublier le
célèbre Aulu Gelle — il introduit un
jeune homme nommé favorinus
qui étant avec lui, reçoit la nouvelle
de l'accouchement de sa femme
il saisit cette occasion de conseiller
aux mères de nouveau leurs exercices.

2^e Com
de gestion

= il ajouta des préceptes ou coutumes pour les ager. les professeurs et pour ceux qui n'ont pas le temps de se livrer à l'observation des préceptes. = on trouve déjà cette distinction dans le livre d'Hippocrate de Dieta.

res non
maior

= il faut encore marquer trois
Mores dans les Monuments
interdits pour galien = D'abord
la Denomination de Mores non
naturelles pour les objets de l'hygiène
il entendait par là les Mores bons
de l'homme hors de sa nature
^{litté} ^{minution}
= Elles forment à acc = à libus et
potus = à manitios et repletios elle
ne forment pour = à motus
et quies nullement = à uolunt
et ingitio idem = à accidentia
qui ne se peut s'appliquer

601ms
Defendens

= une 2^e immolation sort la propo-
sition des baux froids il ne les
permet qu'à 2 ans ou 2 1/2 ans

= Mais il les repousse trop généralement
en disant qu'il faut les laisser
aux peuples barbares et aux ours
et aux lions = il fallait distinguer
car il y a des barbares qui peuvent
être utiles même aux sages et
grecs ne devant pas les ignorer

= une 3^e innovation de Galien
est la distinction des tempéraments
= il rapportait les constitutions des hommes
et des choses, au sec, au humide, au chaud et au
froid et de leur combinaison
appliquée à l'homme résultait
le tempérament ou appli-
quant aussi la dénomination cette
classification aux aliments etc.

= Mais Galien voulait encore des
trois divisions ainsi il considérait
chaud au 1^{er}, au 2^e, au 3^e au 4^e
degré etc puis il combinait
chaun de ces degrés avec
un autre d'une propriété
différente, d'où résultait
une énorme échelle
= Galien n'avait élucidé

Les Grecs qui aux médecins
d'autres médecins les obligèrent
à tous les aliments de l'air
de l'Allemagne il a paru un
traité qui les classifie tous d'après
cette loi -

~~Après~~ = après Galien virent Oribase,
actius, paul d'agene qui écri-
rent peu de chose ou ce qu'il
avait dit

= Mais dans cette époque il faut
distinguer porphire disciple du
philosophe plotin, pour devenir
celebre il voulut se distinguer
par l'originalité de ses préceptes
il ne voulut d'autre régime que
le végétal. ~~forte~~ ^{forte} ~~no~~ ^{no} les copier.
Oration ~~une~~ ^{une} autre qu'il avait en principe
— que le régime végétal est le seul
moyen de produire le bon empire des
sens passion et que cet empire doit
être le maître du sage, puisqu'il lui dépend
le bonheur.

~~Après~~ = Dans l'époque d'hyppocrate
après Galien vient l'époque des
arabes et des autres modernes
~~Après~~ = les arabes existaient en Europe
en Orient.

30
avaient beaucoup de goût pour la
médecine. Leurs écoles furent parvenues
en Europe avant la prise d'Alexandrie par Omar
ou les distingués en arabe d'orient
et arabes d'occident - ils ont été
surtout des commentateurs de Galien
vint l'impulsion de la bibliothèque d'Alexandrie par
Omar. En fin la 2^e époque est celle
de la Renaissance des lettres en Europe
époque d'Al Mahomet 2^e = des Ma
rus entre ceux arabes qu'ils appor
tes en Europe les sciences se
réanimant et cette époque dura jus
qu'à Vanstorian jusqu'à lui tout
le monde d'un médecin forais
tait à bien pousser les anciens

La 3^e époque de l'hygiène
est celle de la Renaissance des sciences
physiques en Europe - alors Galilée
ouvrit la carrière il fut suivi par
Torricelli qui démontra la pesanteur
de l'air etc. paschal y contribua
- cette époque s'étend depuis Galilée
jusqu'au renouvellement de la
chimie =

= L'hygiène dans cette époque fit des progrès
- surtout dans le 17^e siècle - dans le

182. Vincent Junker Boerhaave
donnent des vues précieuses = il
faut aussi parler des commentateurs
de Leri sur l'auctorité = il faut
aussi y joindre quelques ouvrages de plus
telle que l'hygiène de Geoffroy - les
Anglais ont aussi leurs poésies d'hygiène
un ouvrage de Balthazar. = en outre
Claude Tillot a fait un ouvrage en vers
sur l'hygiène - l'état de l'âme de
Mazarin. L'auteur terminas par
une satire virulente contre le cardinal
= celui qui tomba d'éloge l'auteur et
d'un autre édition
de sa satyre termina par un
éloge au lieu d'une satire.

= Dans cette même époque pour
la topographie voyez
= prospect alpin sur l'égypte
= Marguerite et pour le Brésil et
les indes occidentales. =

= Depuis pour la topographie de
Marseille par raimond. Pour les
Mémoires de la Société Médicale

= Une étude de l'eau on a
beaucoup de nouvelles lumières
- maintenant elle est plus importante
et plus exacte sur le rap
port de la pes au tene propre

de l'air et de ses corps étrangers. 31
 ou immunité ou autre-chose
 le roi professeur de Mont-gellier =
 = un autre objet fût la sou-
 naissance des mouvements
 qu'éprouve l'air par les motions
 en putrefaction par la respiration
 des animaux et celle des végétaux
 de la purification de l'air, ^{l'air} ^{l'air} ^{l'air}
^{antérieur d'une ventilation, l'air et l'humidité qui y}
^{ont agité} pour les aliments et les boiss-
 on il y a aussi des progrès.
 - Or le commencement du siècle dernier
 arabe not = qui lors traite des
 aliments = Cullen = Parmentier
 traçant sur les végétaux nourris
 sans
 = dans la partie des vêtements
 Winslow Buffon et Rousseau
 Vogel aussi et pour le Roi
 = on doit aussi pour les aliments
 Compton la science du danger
 des venimeux de l'air
 = sur les évacuations, il faut
 Compton les connaissances obtenues
 par les analyses chimiques
 = les exercices ont peu gagné
 par un nom - au contraire

voyez Corelli de motu animalium
— l'étude du Ventrail et de la
Cecile a peu fait de progrès car
les philosophes n'ont pas été assez
physiologistes, ni les physiologistes assez
philosophes.

— Enfin l'étude de l'influence des passions
a fait des progrès — voyez l'Anna-
le de l'âme des Courtisanes — prin-
cipal sur les armées les marins
= Dargès tout récemment sur la santé
des nègres, des Européens dans les
pays chauds. —

De L
Floreal

— de Senio et morbo ejus par J. Hallé
est un ouvrage intéressant que le citoyen
Hallé a bien indiqué dans l'Encyclo-
pédie à l'article Hygiène.

Le
époque
de l'hygiène

— C'est celle de la Chimie pneu-
matique dont Priestley a donné la première
élémentaire mais il faut se souvenir que Maillon
avait présenté une partie des découvertes
récentes, mais ses ouvrages étaient grecs
et de sorte que Lavoisier et toute la
gloire de ces belles expériences — il est
peu de grandes découvertes qui n'aient
été présentées et avant les premiers
qui en ont parlé ont tellement été oubliées

qu'on ne peut l'empêcher d'attrahir
la découverte à celui qui l'a mis en
évidence = cependant il est toujours des
anciens qui veulent être en avance
de la découverte, ainsi on a voulu rattraper
à ~~hâter~~ la découverte de la circulation
particulière trouvée dans les plus anciens anato-
mistes l'explication de cette fonction =

= Prierley a donne' l'impulsion, les
genies byzantins capable de la donner aux
autres. Il y a eu de la régle et entr'autres la voirie
qui a repete les experiences de prierley et en a ajoute de nouvelles.

— D'abord la production de cette doctrine fut la connaissance des gaz en même temps, l'électricité était étudiée — enfin les phénomènes galvaniques sont venus se joindre à ces découvertes pour constituer une époque remarquable

de la théorie de la reproduction et de
de développement du colonique et de
a fait présumer son logement dans
la partie interne du corps.

= Les analyses chimiques des substances
animales ont donné la théorie de la
formation de l'acide oxalique. Les
matières animales et végétales se sont
distingues par la présence ou l'absence
de l'azote, ~~et~~ la possibilité de donner
aux substances végétales les propriétés anima-
les a fourni des présomptions sur l'assimilation
~~des~~ déterminant par quel principe les vég. diffèrent
= la connaissance des matières excrementaires
est éclairée par les analyses et a fait
approuver l'apparence leur rapport avec les
substances nutritives et de pénétration dans le
sang ~~et les~~ ~~substances~~ ~~nutritives~~ ~~et~~ ~~de~~ ~~pénétration~~ ~~dans~~ ~~le~~ ~~sang~~
= En fin quand le principe galvanique
sera bien déterminé bien distingué de
l'électricité il pourra en résulter de nou-
velles connaissances sur les effets
du système musculaire et du
nerveux et sur les phénomènes de
l'influence des corps extérieurs sur
les systèmes de la locomotion et de
la sensibilité =

Etude de l'hygiène
ordre qu'il convient d'adopter
dans l'étude de l'hygiène
disposition et division de ses différen-
tes parties

— quel est l'ordre le plus propre à l'étude
de l'hygiène?

— L'hygiène est l'art de conserver
la santé son sujet est le homme

objet
sujet

— Les instruments sont tous les corps
qui peuvent l'affecter de quelque
manière que ce soit — il importe donc
de connaître leur manière d'agir sur
le homme et faut donc connaître les
mêmes corps qui sont la matière de
l'hygiène —

instruments

— Mais il est une autre chose, ce sont les
lois ou préceptes de l'hygiène qui
enseignent la manière d'agir sur les corps — il faut
donc connaître —

lois

1^o — le homme 2^o — les choses et
leur propriétés 3^o — les règles de la
santé pour le homme d'influence des
choses et la proportionner à l'état
et aux dispositions du homme

= Mais cette action doit être étudiée dans
toutes les circonstances et toutes les
dispositions dans lesquelles le corps peut
s'exposer à leur action = il ne faut
nécessité de donc pas prendre un terme moyen
connaître mais étudier ces actions et les influences
dans tous les âges, les sexes, les
les variétés temporelles, les différents climats
de l'homme = Voilà donc la connaissance des hommes
dans les âges les sexes et les tempé-
raments devenus nécessaire, et de
plus l'état de l'homme modifié par
les professions, les climats, les saisons
et même l'état changeant de l'atmosphère
= Cependant parmi les hommes les uns
sont affectés bcp = les autres peu par
une ag. l'équilibre se rétablit tout et
sans grand effort, chez d'autres il
faut des secours et un trouble violent
pour le retour de l'équilibre =
= donc l'étude des variétés de l'homme
est très importante = et mérite un
rapport particulier sous le rapport des
vues de l'hygiène

les choses qui l'affectent = Orient ensuite l'examen des temps
pouvant exercer des influences ma-
laises et l'examen de ces influences
qu'il faudra disposer dans un
certain ordre = et l'ordre

Les anciens les ont distingués en 6
classe = aer = cibus et potus
instructio et repletio = motus et quies
- et accidentia animi -

matière
de physique
ou comme
mesure de la vie

= cette division a été long-temps
adoptée on avait cependant proposé
des changements - on avait distingué
les fausses des vides en 3r chef
- circumfusa - ingesta - excreta -

gesta = (galien) = les anciens avaient
précédemment distingué 1^{re} choses appliquées
au corps 2^{de} chose intérieure du corps
3^{de} choses qui sortent du corps 4^{de} choses
que fait le corps =

Le citoyen Hallé a distingué autrement la matière de physique = aër = divise ainsi de Hallé
qui veut 1^{re} circumfusa mesure
venant naturellement aër atmosphère 2^{de} applicata Circumfusa
Ceci ne comprend plus les
crops au milieu desquels nous sommes 2^{de} applicata
matut placés mais les choses que nous
nous appliquons nous même art
les vêtements les bains les
tion les différents usages de propriété.
3^{de} ingesta les choses que nous avalons 3^{de} ingesta
boissons boissons remède &c

excreta^{4.}

4 excreta : moeurs destinées à être évacuées du corps. tels sont les évacuations naturelles, les évacuations artificielles, quelques réservoirs pour les évacuations habituelles. Cautères, évacuations produites par le tabac, les lavements, l'usage des vomitifs &c.

gesta^{5.}

5 gesta : fonctions qui s'exercent par le mouvement volontaire des muscles = elle renferme le sommeil, la veille, action, erection, l'entretien de la machine = sommeil, repos de nos facultés extérieures = mouvement et locomotion, quelque soit notre dessein, repos qui est opposé au mouvement.

percepta^{6.}

6 percepta : fonctions et impressions qui dépendent de la sensibilité et de la fonction des nerfs = elle comprend les sensations, les fonctions de l'âme, les fonctions de l'esprit, le raffinement et l'abaissement de ces facultés.

Division de l'objet de l'hygiène

En fin le but de l'hygiène est la connaissance de la mesure dans laquelle on doit user de toutes ces choses = C'est le résultat de la connaissance.

35
Des hommes et de leur fa culture des
mores et de leurs propriétés.

= Comme on a fondé l'homme
en société en grand ou en petit } étude de
en petit = ou individuellement, il en } 1. hygiène
résulte des deux une hygiène publique
ou l'art d'éloigner d'une société
les influences nuisibles = de la science

l'hygiène privée ou l'art
d'éloigner de l'homme en parti- } de l'hygiène
culier les choses qui peuvent lui } privées
nuire ou de l'approcher de lui
les choses qui peuvent contribuer
à la conservation de son organisation

Les groupes d'hommes de
même en différents points de l'univers
se ressemblent pour un certain nombre
de rapports et diffèrent pour d'autres
= on remarque analogie entre leur
disposition physique et le lieu qu'ils
habitent = les différences physiques sont
en rapport avec la température,
le sol, les productions des lieux ou
les groupes se sont rassemblés et on
peut les constater
= pour apprécier tout cela il faut

recueillir tous les différents faits
- à tout premier D'abord les con-
ditions du monde ou les
particularités de la nature du sol
et l'état de l'atmosphère

Observations
collatérales

2^e - Et comme nous venons de voir
du globe avec les animaux et les plantes
puisque nous pourrions de nouvelles
non de voir les formes

3^e - Enfin l'homme nous de nos vices
peut être considéré sous le rapport
physique, sous le rapport de la
population ou la nature dont il dépend
et multiplie, et maintient au monde
une balance dans les différents climats
et les différentes circonstances

du globe

Conditions du monde ou les
qui diversifient les sources habit
des influences d'une manière main-
te et insensible la formation des
hommes -

Cause de
la vie des
animaux

1^{re} Cause

rapport du
globe avec
les autres

Quelles sont les différences
entre les climats

1^{re} - Elles dépendent d'abord du rap-
port du globe avec les autres et
surtout avec le soleil et tous
qui influencent plus ou moins le globe
à l'animalisation ou l'effet.

Et la végétation semblent être en
raison directe de cette influence. telle-
ment que dans les régions polaires
où cette influence se fait à
peine sentir, la végétation
est la végétation tout presque
réduites à rien

2°

une 2^e influence est une
disposition physique observable
du globe qui modifie l'influence
valable. telles sont les montagnes
- plate sur le sommet des alpes
considère la différence des animaux
des hommes et des plantes de
leur penchant méridional et
du septentrional nous voyons
une différence la seule de faire
croire que les îles ont été
et ont été élevées dans des
pays fort éloignés

2^e Cause

Disposition
physique
du globe

3°

Les phénomènes atmos-
phériques ont une autre fon-
ction concourant avec les
précédentes la production des météores
aqueux, et certainement influencée
par la disposition des lieux et
l'aspect du soleil

3^e Cause

phénomènes
atmosphériques

mais dans la physique atmosphérique il est encore des choses que l'on ne peut expliquer, dont on ne peut même soupçonner la cause on peut bien quelque fois expliquer la coexistence et bien rarement la dépendance. De cette on ne peut rien que les pluies les distributions des villages, leur trajet la manière dont ils peuvent influencer la lumière solaire &c. n'ont une bien faible influence sur l'économie des animaux & sur la végétation

= il serait bien difficile cependant de démontrer que toutes les différences des hommes dépendent de ces 3 sortes de conditions, mais on peut dans la plupart des cas appercevoir leur rapport à la condition et leur coexistence. Il est donc principalement dans les faits qui forment la partie visible de la vie - non cependant qu'il faille rejeter absolument les hypothèses et les théories

= Rapport astronomique
sur globe

Les rapports se font point
de la différence des jours = des rap
ports respectifs des jours et des
unités = de l'ordre des raisons il en découle

= la différence des *Loges*

— La différence des jours — L'influence du soleil correspond à la différence la majeure partie du terrain à l'équateur et à la zone et à l'équateur qui se trouve entre les deux tropiques — le reste de la surface du globe jusqu'au pôle ou les autres cercles qui appartiennent des pôles sont donc de plus en plus obliques avec le soleil les cercles les plus près du pôle qui sont les plus petits sont, donc aussi les moins éclairés — les différentes lignes placées idéalement entre les tropiques et les pôles sont donc les moins éclairées à mesure qu'elles s'approchent —

quitte s'y approchent
Les rapports des jours et les rapports
et Ten fait des jours
— il ya une difference et des mat

en rapport avec les Zones.
- quand les nuits et les jours
se trouvent égaux dans les Zones
où le soleil est vertical ou
- quand le cercle solaire coupe obli-
quement l'horizon la portion au
dessus du capricorne

- il se trouve que vers l'un brève que
les jours sont plus longs, vers
l'autre ils sont plus courts

— L'ordre des saisons et les jours: les saisons
astrologiques ont une correspondance avec les mois astronomiques
précédentes

— Les zones à une certaine distance
de l'équateur les zones moyennes
ont le jour tel est le jour

Des zones
moyennes
à l'équateur

— les peuples placés sous l'équateur
voient 2 fois passer l'équateur sous
leur tête tandis qu'il n'a qu'un tropique
à l'autre et leur année est partagée
en 2 par l'espace qui s'oppose chaque
tropique de l'équateur.

Sous l'équateur
à l'équateur

— Il y a mille variétés suivant
que chaque peuple est plus ou
moins près du tropique ou du
pôle

— D'un autre côté plus l'obliquité
des rayons du soleil est grande
plus la température est haute

— Les astronomes ont classé
les climats suivant la longueur
des jours et des nuits ou climat
de jour de mois et de nuit

— Comme la température ne
correspond pas régulièrement

à la longueur des jours mois
ou plus ou moins d'obliquité des
cercles d'autres circonstances que le degré
d'éloignement du soleil la modifiant
plus les rayons sont obliques
plus leur réflexion est à angle obtus
et plus il y a de réflexion et par suite
quelque moins il y a de chaleur.

= aux influences du soleil il faut
joindre celles de la lune supplantant
pour ainsi dire le soleil!

= les deux astres exercent une
influence d'attraction sur le globe
de manière que les marées sont le
mouvement est d'autant plus fort
que les influences de ces deux astres
s'ajoutent & ont tendance à attirer
la mer. = peut être en croisant
ils ont aussi des vagues certaines
que l'un a un certain genre

2^e Cause de
la diversité
des climats

Structure
physique
du globe

même : mais chaque correspondance
phases de la lune - un autre en a offert d'autres
pour un exemple
= la structure physique du
globe

= elle influence les autres vivants en
modifiant l'influence & la vie
= dans une grande étendue se
trouve des dispositions communes

= Dans cette étude des dispositions
différentes - chacune de ces différences
ont des causes communes et des diffé-
rences et ainsi de suite jusqu'aux
diverses cantons.

Y Couri
Deriv

= la plus grande division est celle
du globe en surface aqueuse et
surface continentale = la pre-
mière mobile est évaporable conti-
nuellement = l'autre ne l'est qu'en
proportion de son étendue.

Surface
aqueuse

Continental

= Or le résultat de l'évapo-
ration est la refroidissement.

= L'un des hémisphères est presque tout
aqueux l'autre presque tout conti-
nental = l'austrial prédomine en
mer, le boréal en continent.

l'aqueduc
offre évapora-
tion
cause de re-
froidissement

= le boréal conserve de la chaleur
une température plus haute que
plus près du pôle que l'hémisphère
austrial. = il y a 12 degrés de diffé-
rence.

ainsi hémis-
phère aus-
trial plus
froid

= Si l'on compare les deux conti-
nents ancien et le nouveau
on voit que le dernier a beaucoup plus
de surface aqueuse et l'ancien
plus de surface continentale.

exemples.

or la température offre la même
différence observée dans les 2 hémis-
phères. - ainsi le continent de l'Asie
qui est vers l'équateur et
qui est beaucoup plus grand que le
continent de l'Amérique se trouve
vers la même latitude possède
une chaleur inférieure à
celle de la dernière.

= Et si l'on compare les parties
de ces 2 continents qui s'approchent
des pôles on verra que le froid
est beaucoup plus pénible et beaucoup plus
vif dans l'Amérique - un pays
à 50° degrés dans l'Amérique n'est
pas habitable il y a beaucoup de
l'ancien continent.

= Si l'on compare les mers on comparera
les rivières des deux continents on
observera qu'elles sont plus nombreuses
en Amérique et par conséquent
une autre cause de l'augmentation
de la surface aqueuse.

Les mers se divisent en grand
1. et petit

= la grande se divise en 3 mers

20
Du 18 Floreal

Structure des continents.

Les continents s'élèvent au-dessus

du niveau de la mer - mais toutes les parties de cette surface qui s'élèvent sont pas égales - plus on s'éloigne de la mer plus le terrain s'élève, le thermomètre baisse, les courants des eaux le prouvent ils vont tous se rendre dans la mer

— Considération sur le rapport des points les plus élevés avec les plus abaissés des continents = forme le fondement de la distribution qui s'opère sur les continents

— Le nombre de fleuves parcourant les continents = en remontant à leur source on voit que l'on attende les dièux les plus élevés du globe = les fleuves dont les embouchures sont éloignées prouvent leur source de la même montagne = les montagnes ont donc un certain nombre de sources qui forment des rivières qui vont parcourir la surface du globe en différents sens - Mais les sources ne viennent pas uniquement des montagnes = les terrains qui s'élèvent inégalement fournissent des sources multiples qui forment des rivières

2. Surface
continentale
présente des
subdivisions
dans sa structure

Dans la
direction
est l'altitude
de conti-
nents

plus élevés
plus froids

Monta-
gnes
Sources
des fleuves

= mais il y a de tous en tous des montag-
 nes qui ~~forment~~ ~~donnent~~ la vie
 et qui forment des sources inépuisables
 pour naissent une multitude de grands fleuves
 qui vont former de leur côté = ainsi
 les chaînes des Alpes ont la source de deux
 ordres de fleuves qui par la pente de chaque
 côté des montagnes se dirigent en deux sens
 d'une générale une droite et l'autre gauche
 = puis de chaque côté de ces chaînes
 parcourent un chemin particulier selon
 la disposition des terres = les fleuves
 sont d'autant plus rapides que l'élévation
 qui leur donne naissance est plus consi-
 dérable =

Montagnes des dis-
 tants
 Continents

= une chaîne de montagnes qui traverse
 l'Europe ~~l'Asie~~ ~~l'Afrique~~ donne dans
 son trajet, naissance à tous les fleuves
 remarquables de ce continent
 = plus les endroits sont élevés plus
 les fleuves qui en partent sont rapides
 et nombreux tel est le plateau de Tibet
 si froid que la terre refuse tout à la culture
 = voyez le voyage du général turin
 = La chaîne des montagnes qui
 parcourent le nouveau continent ont
 les conditions, donnent des fleuves
 plus considérables = tel est le fleuve
 St Laurent et la rivière des amazo-
 nes & le large péage de son embou-
 chure qu'on lui a appelé cap des
 vents

Le Continent de l'Afrique offre
à l'Occident et à l'Orient des fleuves
considérables et tendant à la mer
ce qui suppose une chaîne de montagnes
étendue au milieu de l'Afrique
mais peu connue car le milieu
est très désert.

influence de cette disposition des
terres sur les températures =

Plus on s'éloigne des côtes de
la mer, plus on trouve une tempé-
rature basse et les lieux les plus éle-
vés sont ceux les plus froids.

Élévation
froid

ainsi les cordillères au milieu
d'un pays chaud sont toujours
de neige - autant en est-il
au Tibet &c.

Plus tempé-
rature plus
froid

Mais il en résulte une autre obser-
vation c'est l'influence que les mers
contiguës ont par leur évaporation
sur la température =

grande
proportion
d'eau
froid

elles fournissent dans les courants d'eau
venant des montagnes parcourent
un lit que le terrain leur offre ou qu'il se
forme.

Dans les lacs on voit de l'eau
ou en voit sur des lieux élevés
il y en a un sur le sommet
du mont Cervin. - ce sont des
réservoirs d'eau chaude - les mers

lacs
des mon-
tagnes

De la pluie

De la pluie
De la pluie
De la pluie

De la pluie
De la pluie
De la pluie

De la pluie
De la pluie
De la pluie

Les pluies coulent a travers des canaux pro-
tiques dans l'épaisseur de la montagne
— viennent ensuite les lacs au pied
des montagnes — et ont le lac pour source
trouvée par le rhone, le lac de geneve
— enfin il y a des lacs qui avoisinent
ent le terme des fleuves pour leur
dégorgement dans la mer — ils
sont dans un lit renfermé. Les
communes avec la mer — ou bien
ils lui offrent un lit ouvert a des
coursants qui y retiennent les eaux
et si le terrain est dirigé d'une for-
taine manière il en résulte des lacs
telle est la Hollande qui est qu'un
vaste lac.

— il est évident que plus les mers
s'évaporent et plus la température s'élève
la température s'élève
— mais il faut distinguer l'évaporation
des eaux stagnantes et des courants
— celle des eaux courantes entraîne
un mouvement dans l'air qui renverse
le lit des rivières au milieu duquel toujours une brise légère
— celle des eaux stagnantes ne
produit point cette brise légère
que l'on voit toujours vers
le bords des fleuves — la
vapeur est stagnante

= Si l'eau s'évapore et se fonce
la température des vapeurs est plus
considérable.

= Si le lac est par exemple
et si il est exposé à un courant
d'air qui a un libre écoulement
alors la vapeur est en partie évacuée : ex. le lac
de la mer.

42
Stagnation
Source de
vapeurs
mélancoliques

= Si le lac est plein de végé-
taux il est enfoncé = Si la
température est haute, les végé-
taux poussent et naissent pour
chacun - les insectes se multi-
plient à l'infini et se débarrassent
de même = il se fait une com-
pensation supérieure au lac
soit des animaux que se trou-
vent de végétaux, soit des
oiseaux dont le développement
est facile pour les oiseaux
il y a alors une exhalation
très formidable bien plus
haute, qui expose dans
l'atmosphère une épaisse
de la couche de la voie
sur tout, ou une grande
couche.

leur
évapora-
tion

qui pleurent le soleil - les
grandes villes fangeuses d'une
montagne ou l'air est pur,
offrent le même phénomène
= le triste état de la santé
des hommes qui habitent les bords
de ces lacs, les indiens qui y vivent
perissent l'effet mal fait par de ces
sur les Chalaisiens.

Hommes} — en certains endroits de l'Europe
la culture du riz sur les bords
des lacs ajoute à la vie par le
qu'on est obligé d'arroser les
avec les champs stagnantes, l'air
ne vient qu'en milieu de l'eau
— les peuples de ces malheureux
endroits sont hélas! privés
au moins la moitié de la vie
est sacrifiée pour nourrir
l'autre par la culture du riz

Les débordements — Les débordements ou
monte l'élévation des eaux dans
autre l'élévation des eaux dans
évaporation étendue du terrain comme bien
à une nouvelle évaporation
nouvelle cause d'insalubrité

Influence de la Montagne sur la température du 22⁴³ Floreal

Les montagnes changent la manière dont les rayons du soleil sont ~~directs~~ sur la terre. — Malin les côtés d'une montagne forme un angle des rayons avec les rayons du soleil, de la résulte une différence de température entre des peuples tempérés — le côté des Alpes qui regarde le pôle nord est plus froid que les plaines situées à ses pieds, mais ~~est~~ plus chaud que le côté qui regarde le sud —

— les neiges fondent plutôt sur le côté méridional que sur le septentrional au sommet — la pente de la Savoie qui reçoit des rayons très obliques, qui est elle-même au-dessus de la nuée ~~très~~ aussi d'une température rigoureuse — le défaut est compensé par la réflexion des rayons du côté méridional mais comme cette réflexion n'acquies pas aux rayons directs, la température de la Savoie du valais, de la vallée de Morienne sont presque glaciales.

Différence de la disposition de l'atmosphère dans les différents climats —

Phénomènes atmosphériques
— nous présente la considération de la température

3^e Cause de la diversité du climat

phénomènes atmosphériques

2° Mouvement de l'atmosphère. 3° Des météores
aiguës 4° Des météores ignées -

De la température

Notre climat est le terme moyen
C'est une affaire relative nous prenons pour terme moyen notre climat mais dans notre climat lui-même il y a des différences assez remarquables, pour obliger de prendre un terme moyen dans le même climat pour s'entendre -

Notre climat est le terme moyen

à distance égale des pôles

— nous sommes placés à moitié chemin entre l'équateur et le pôle et dans le fait nous nous trouvons au milieu entre les 2 extrêmes de chaud et de froid, de sorte que nous pourrions offrir notre température pour station

— plus on s'éloigne de la mer, plus on trouve une température froide, c'est le cas de l'intérieur du Tibet, mais il y a une autre remarque

Mais les montagnes mangent la température

— la disposition des montagnes change la température par l'obliquité qui résulte de leur position, avec les rayons du soleil - ainsi le Bengale au côté méridional du Tibet et le Tibet au nord et la Sibérie et la Tartarie qui sont à son vers septentrional ont des hivers très rigoureux - en Sibérie des températures de la latitude du nôtre ont des hivers qui feraient geler nos arbrisseaux et nos végétaux

mais leur été sont beaucoup plus chauds

64

= donc plus on s'éloigne dans l'ancien
Continent de l'Équateur, plus on trou-
ve de froidure dans l'ancien conti-
nent - l'Espagne, la France, l'Allemagne, la
Pologne, la Sibirie, la Russie, offrent
des degrés toujours décroissants de tem-
pérature - et dans le Continent le côté
oriental est le plus froid

= on a dit que les différences existent
sans avoir égard au poids de plaine
ou de montagne, mais faut considérer l'influence

de ces formes les montagnes ont moins
de chaleur que les plaines, celui
de ces dernières qui tend toujours à se
mettre en équilibre doit passer dans
l'atmosphère de la montagne, de sorte
que les plaines voisines des montagnes
devront être moins chaudes que celles
plus éloignées - mais la grandeur
relative de la plaine et de la montagne
font varier - une grande plaine
est peu refroidie par une montag-
ne moyenne ou grande, une petite plaine
entre plusieurs montagnes, sera
très froide - ainsi l'Europe
la Suisse, la Bohême, la Prusse
la Hongrie, la Russie qui sont
sont méridionales ainsi qu'on
l'Allemagne ont des températures

Comment
elles le
font

= le Soleil est vertical 2 fois l'an
 sur chaque latitude des pays situés
 entre les tropiques = les pays plus
 éloignés pour la même raison
 ne trouvant au de la du tropique
 ont de 2 saisons = de la de temper-
 ratures 2 accroissement croissantes
 et de croissantes en approchant
 ou 2 éloignant des pôles
 = il faut persister l'influence

= le Soleil est vertical 2 fois l'an
 sur chaque latitude des pays situés
 entre les tropiques = les pays plus
 éloignés pour la même raison
 ne trouvant au de la du tropique
 ont de 2 saisons = de la de temper-
 ratures 2 accroissement croissantes
 et de croissantes en approchant
 ou 2 éloignant des pôles
 = il faut persister l'influence

de ces rapports astronomiques
et de la température de l'atmosphère

45

1^{re} la 1^{re} bande de l'équateur
au tropique quoique très chaude
a une saison plus chaude que l'autre } 1^{re} Zone
C'est lors du 2^e passage vertical
du soleil mais cette chaleur est
modérée par les pluies - dans les
certaines régions on trouve même quelques
glaces qui usent la végétation, et
il y a sur les hautes montagnes

2^e une 2^e région au delà de la
23^e de 1^{er} degré du tropique jus- } 2^e Zone
qu'au 36^e qui correspond aux
confins de l'Afrique septen-
trionale - il n'y a point d'hyver,
mais le plus grand éloignement
du soleil qui correspond à notre
équateur est marqué par une
ralentissement de la végétation
telle est l'Égypte il y a cependant
un de ces points septentrionaux
où quelques arbres perdent
leur fleurs leur feuilles même
tandis cependant que d'autres persistent

3^e une 3^e - depuis le 36^e degré } 3^e Zone
de latitude nord

juré au 5^{ème} degré de
la latitude septentrionale - il y a peu
d'hygiène. Cependant l'hygiène est
marquée par un peu de neige
= par des vents qui soufflent
quelque fois un froid bien vif
le thermomètre correspond à notre pays
dans cette latitude. Tout l'Italie
L'Espagne Nos provinces méridionales
telles que la Provence les provinces
appellent le vent S et pénétrant
vers le sud il est d'autant plus piquant
et plus incommode que le pays est plus chaud =

Li.
= une des bandes est la bande inter-
médiaire entre l'équateur et le pôle
les deux de l'hygiène et de l'état
sont fondés calculés d'une manière
plus juste ainsi que la température
est entre le 45^{ème} et le 50^{ème} degré
= nous sommes dans cette lati-
tude. moyenne et nous pourrions à
juste titre partager l'année en deux
été et en deux automnes =
= mais le pays a autre pour cara-
ctère d'affirmer des inégalités
inappréciables, des froids dans la
saison du chaud, vice versa

Les durées inégales de L'hyver de

46

5^e Lette

ou Pourrait joindre ~~la zone~~ la 5^e zone
incomte du 50^e degré au 55^e degré
telle est la Belgique = les hyvers
sont plus longs, mais chaque temp-
érature est plus fournie

6^e la 6^e Zone est depuis le 55^e
degré jusqu'au 63^e ou met { 6^e Zone
jusqu'au 63^e parce que la four-
niture des sources de la cir-
= a peine L'automne et le printemps
y ont marqué d'hy qui hyver et été
= la durée la durée et la durée
les jours se terminent en Octobre
et finissent en avril, les étés en
mai et finissent en
octobre, la saison des brouillards
des degrés de l'automne est
très courte, les neiges sont
à peine fondus que la chaleur
est extrême le qui fait que les
semences faites au printemps
mûrissent au peu de les
quelquefois on peut les recueillir en 8
semaines

7^e Zone est depuis le 63^e
degré de latitude Nord jusqu'au
pôle = est le dernier pays habitable
= les rivières sont longues, les
dés sont courts et on y trouve
bonnes herbes comme dans nos
climats et dans cette région
les ~~champs~~ qui sont à l'ombre
ne gèlent jamais d'un été
= les lapons les Samoyèdes
habitent cette région

8^e Zone est depuis le 72^e jusqu'au pôle
là ne sont que des glaces, là
il n'y a de différence que dans le
degré de froid = les habitants
de ce pays ne se montrent
qu'en certains temps de l'année
ils vivent que de poissons
et trouvent à peine quelques
animaux

Les mouvements
de l'atmosphère
sont un autre phénomène

qui influence la physique atmosphérique 47
= on peut les diviser en vent ^{regul}
régulier & irrégulier ^{est} = vent ^{est} régulier = vent ^{est} général } Division
= vent de saison = vent journalier } des vents
= les irréguliers sont les
vents accidentels =

= on peut considérer leur nature
leur qualité leur force, humidité
fraîcheur = quels sont les vents
prédominant dans chaque
contrée = enfin l'influence de
ces vents = vent général

Le vent général régulier 1.
est un vent plus ou moins constant
de toutes parts dans une même
direction dans une latitude donnée
= et est entre les tropiques le vent est
il est à peu près parallèle à l'équateur } vent entre
= mais le vent suit le mouvement } les tropiques
du soleil et passe sur lui 2 fois
à l'équateur
= au delà des tropiques le vent
quitte la direction d'est à ouest du
soleil, se renverse et devient
ouest. aussi dans nos climats ouest
les vents du nord ouest au S.O.

près des pôles
2 directions
nd et nord.
Tous les vents qui regnent la majeure
partie de l'année - un peu arri-
vés aux pôles les vents prennent des
directions ou vers le pôle ou du côté
de l'équateur. Suivant que le soleil
vicine ou s'éloigne du pôle
et suivant la fonte des glaces.

De Bernardin de St Pierre
Bernardin de St Pierre veut attribuer
les marées à la fonte des glaces les
glaces pourraient plutôt influer sur
la violence et la direction des vents
= le vent général est donc un mou-
vement général plus ou moins
variable mais qui est la source
des autres vents qui ne sont que des mouve-
ments partiels

8^e
Du 24th
Vents de
saison

Mousson

entre les
tropiques

Les vents sont connus des
marins sous le nom de mousson
ou les observent sur la mer et surtout
dans la mer des indés qui est vers la
ligne équatoriale - on les distingue
en mousson du nord mousson du sud
des deux côtés de l'équateur - mais les
vents se partagent en 2 directions
= L'une d'octobre ou novembre à avril
ou mai et l'autre de mai d'octo-
bre ou novembre -
= L'une s'étend de l'équinox

du printemps à celui d'automne
 = l'autre de l'équinoxe d'automne
 à celui du printemps lequels
 nous indiquent les vents qui suivent la
 route du soleil

= lorsque le soleil passe de l'équateur
 au tropique du Cancer et revient de
 ce tropique à l'équateur dans
 ce temps le vent devient S. la mer
 des Indes S. O. =

= lorsque le soleil pass. au Pôle
 de l'équateur ^{vers le tropiq. du Capricorne et en revient} = le vent devient Nord

est = donc le vent est S. ou N. ou S. O. et N. O. etc. etc. est important
 pour la navigation = mais
 il est à remarquer que la saison le
 vent souffle S. O. est la saison
 pluvieuse, celle où il souffle N. O. est
 la saison sèche = aussi dans le
 premier temps les débordements sont
 très fréquents dans le Bengale
 et jusqu'au Tibet = aussi les pays
 sont ils partagés en deux parties
 une sèche et l'autre humide
 = mais passer de l'autre côté

Les Montagnes de la chaîne de Montagne en
neut de l'iberie les vents ne sont plus
l'iberie les mêmes - donc la chaîne
de montagne dirigée dans l'ancien
continent de l'est à l'ouest
fait une ligne de démarcation

qui sépare 2 sortes de pays
dont l'un a des saisons régulières
et l'autre d'irrégulières
- l'autre d'irrégulières dans la chaîne
des Alpes

= ainsi les vents des pays situés
au nord ne sont pas ceux des
pays situés au sud des montagnes

= dans la mer des mers du nord
sont donc S.O. et N.E.

le cap de Bonne-Espérance double le cap de Bonne-Espérance
l'angle du vent S.E. et N.O. le vent
remplit la mousson d'été de

des pays au-delà de l'équateur
qui correspond à notre été
de des pays au-delà de l'équateur
de Bonne-Espérance

= dans le temps de la mousson

leur été et leur hiver qui
correspond à la monsoon du
N. O. et la saison de leur hiver
alors le vent est très impétueux
et bouleverse souvent le pays.
— Le S. E. ne venant pas
se faire sentir le pays est sans
il deviendrait très insalubre et
très dangereux aux habitants
à cause de la chaleur et de
l'humidité qu'il y vient le
vent de N. O.

— il faut aussi remarquer que le
temps des passages des vents } passage
seint = l'atmosph. est en combustion } sort de
des tempêtes des ouragans } tempêtes
une inconstance continuelle et
les vents rendent alors les
passages très dangereux

— il y a encore dans les pays vent de
au de la des tropiques des saisons
où il y a de vents réguliers
réguliers, en certains endroits
— ainsi en Egypte le vent du N. E. (sirocco)

vers l'été blit en juin au sol
gite d'été vers la fin de mai
le vent ~~du nord~~ du nord-est d'une
manière favorable à l'époque du
débordement du nil - les habi-
tans lui attribuaient le déborda-
ment de la fleuve parce qu'il
souffle en sens contraire de son
cours mais il n'en dépend pas =
= le vent rafraichit l'été de
l'égypte, le rend plus supportable
l'immolation qui s'y joint
est une autre cause de rafrai-
chissement qui rend cette saison
fort agréable =

= Depuis l'équinox. du printemps
jusqu'à l'été on souffrait
en égypte le vent du N. O.
ce vent est bien chaud et son
effet joint à la variation
des eaux qu'a laissé le fleuve
est sans doute la cause de
la peste qui désole l'égypte
et les côtes du levant
= ainsi on aurait le peste

de détruire le germe de l'été
indie en procurant un libre
écoulement aux eaux - Hallé
les Coptes de l'arrière de l'égypte
de la tartarie.

= En grec les Anciens ont observé vents de
les vents relativement à leur influence sur le pays, ils ont reconnu des moussons mais il faut la quelle
les rapporter au vent de Saison
Zéphirus ouest - Est vent de
jour C'est le N. E. =

= le mot vent alise's est tiré
d'un mot Aliz règle ainsi
vent règle - vent éthiopien
vient d'un mot grec éthiopien
continue habitude - ainsi vent
de l'ouest habitude régulière
ces deux expressions sont donc
synonymes ^{en apparence} les vents or
est ouest qui sont véritable
vent vent alise's (Alise
les tropique)

= le mot éthiopien est appliqué
aux vents d'ouest de la

explication
de

vent
alise's

éthiopien

vent

éthiopien

Le vent de mer —

51

= celui de terre commence
au lever du soleil et change de terre

à son lever = celui de mer
commence au lever du soleil et de mer

Même tant qu'il est sur l'horizon =
on ne peut les rencontrer que sur les côtes
où les appelle brises

= la brise de mer est fraîche
et modérée la brise de terre

= la brise de terre est chaude
et rend la nuit moins fraîche

= ces vents sont propres à la
côte d'Afrique et dans nos
îles de cette côte

= donc les vents réguliers sont
vents alizés, vents éthériens = tous
de vents qui ont lieu dans les mêmes
pays aux époques ou les vents réguliers
manquent = vents irréguliers mais
réguliers par rapport à leur retour
d'un passage de nos vaisseaux = vents
journaliers

Vents accidentels

Vents
accidentels

Ce sont des bouffées qui viennent
brusquement dans qu'on ne s'attendait
la faire = quand les orages

in vout
tourbillons

très sec

étouffant

Se forment souvent on voit
des tourbillons qui semblent provenir
des précipitations qui se font alors dans
l'atmosphère - ce sont des vents irréguliers
= il y a encore des vents au sud
qui sont si sec qu'ils dessèchent
et fondent en un instant les nuages
de bois les plus secs - ils sont même
journaliers dans ces contrées
dans presque toutes les régions
équatoriales =

= Dans les deserts du Sahara
et de Libyë il y a des
vents chauds sec et cependant
très étouffant - si les voyageurs
ne se placent pas le nez contre
terre ils sont étouffés
= tous les jours tropicaux
et équinoxiaux ont des
vents irréguliers dans toutes
les contrées possibles

qualités des vents

= dépendent de la saison
ou du lieu des vents

2. De la nature des vents
 qui traversent 5. de la
 nature des vagues
 qui entraînent dans leur passage

les vents qui passent sur les
 marais ont des effets
 de vapores mabanes = le vent
 qui vient de la mer est
 plus froid. Cels qui viennent
 des montagnes ont plus
 impetuons. ainsi le maestro des
 peroueux ou monts de vent
 est le plus impetuons =
 = le vent de sud est qui souffle
 par fois en italie et qui abat subile
 ment les forêts

vent
 des
 marais

= pour tout cela voyez le memoire
 de Dainmond topographie de Marseille.

Des Calmes

= ils ont d'abord été observés dans
 la mer du sud pour cela appellée
 pacifique, non qu'il n'y eût autre
 que celui de mer du sud.

Calmes
 de la mer
 des Indes

= dans les pays sur lesquels
 j'ai pu voir le vent de sud
 montagneux de la plaine

des pays
 montagneux

pays des
gaëtres

Du bontan = dans tous les endroits
il y a des états de calme de l'atmo-
sphere qui s'ensuivent. Il paraît
que les mouvements de l'atmosphère
sont plus haut - il y a des
lacs d'atmosphère fermés il y a
des lacs d'eau = le vent dans
ces pays ou s'élève l'air que
l'on remarque les gaëtres, les
personnes rabougries au physique
et au moral que l'on appelle
protus =

Des Meteores aqueux

1^o rapport
de quantité

abondance
avec
rareté

Considérons le rapport = rapport
de la quantité qui se précipite
= pour le rapport de l'ordre de
leur retour dans les différentes
régions =

2 choses à examiner dans le 1^{er}
l'abondance et la fréquence qui ne
coïncident point et sont plutôt en
raison inverse = dans les pays
où se voient des ordes énormes les
pluies sont ^{peu} fréquentes et il n'y a rien

rien d'étonnant - quand l'eau a
une gd force dissolvante il fourme
long tems beau qu'il a absorbé
et quand il en est surchargé il
se décharge plus abondamment ^{peu}
plus brusquement au contraire l'air étant ^{avec} peu
dissolvant est obligé de l'écarter
de tems en tems l'eau qu'il a
dissout, mais il en la démaint
à chaque fois =

= Mais une autre chose influence
fort la quantité de l'évaporation la quantité
d'eau dans les lieux humides } d'évaporation
l'abondance et la fréquence } tion influence
brutement en proportion de l'hu-
midité = voyez journal de physique
de l'été année 91 pag. 180. - les
pluies sont plus fréquentes du sud
au nord et moins longues -
- ainsi un sel grain de pluie donne
plus d'eau en Amérique qu'une pluie
donne à Paris - il y a encore
les brouillards qui fourrissent l'air
d'eau et qu'on ne peut apprécier

= De l'occident à l'orient l'humidité ^{plus}
semble s'accroître mais en } l'orient plus
marchant en la sens au brouillard } d'évaporation

jurqu'au
volgar

les îles

ont toutes

2^o rapport

des tems

différente

par rapport

aux zones

1^{re} zone

une grande quantité de lac de marais
= marais quand on a passé le volga
ou ne trouve plus de pluie
= les îles ont toujours nuages
ainsi l'Angleterre toujours brouillards
seule voit rarement le soleil
= toutes prairies y ont elles toujours
toutes ont la verdure et les fleurs
surtout, l'hyver de 1709 qui fut
terrible à Paris fut modéré dans
les contrées

Les météores ^{aqueux} forment
par rapport aux tems nous
offrent des saisons et des
autres plus ou moins nuages
= dans notre pays nous avons une grande
irrégularité qui nous suffit d'indigne

en grand = pour bien concevoir les diff.
des pays relativement aux
météores ^{aqueux} il faut diviser les pays en
bandes ^{et zones}
= ou l'équateur et entre les
tropiques = le 2^e passage du soleil
à l'équateur est une saison
de pluie = il y a le 2^e saisons
au nord de l'équateur et l'autre

54

trois mois de pluie le gommier
 en mûrissant = les pays sous l'équator
 leur ont deux fois cette époque
 = les saisons pluvieuses sont bien
 insalubres à cause de la destruction
 abondante des végétaux et des animaux
 = le soir surtout est le moment le
 plus malsain l'air est alors chargé
 de plus de vapeurs comme on le
 voit dans un jardin plus ado-
 rant toujours le soir qu'à toute
 autre époque de la journée
 = ainsi est il dangereux d'aller
~~de~~ ^à dans la saison des pluies
 mais surtout d'importe de ne pas des-
 cendre à terre si l'on arrive le soir
 = dans les tropiques c'est à l'époque 2^e Zone
 de notre zénith que correspond
 la saison des pluies - ainsi en Egypte
 à Alexandrie les pluies commencent
 d'octobre en de novembre mais l'eau
 de l'égypte est sans pluie
 pour des raisons qui vont être expo-
 sées =
 = à la 3^e Zone ou le tropique 3^e Zone
 que l'Italie plus copieuse
 ou l'île d'au sein tous qui
 correspondent aux autres

1^{re} Zone — Dans notre Zone l'automne
verse de l'eau par les brouillards,
le printemps pour des pluies
— et de la précédente l'automne a
de brouillard et a de l'eau l'été
le printemps a des brouillards et
très peu de pluie

5^{me} Zone — Dans une Zone. cette variab
ilité l'été l'hiver plus froids
l'été plus constamment chaud
l'hiver plus sec — l'automne
plus souvent brouillard
printemps plus court plus sec

6^{me} Zone — Au delà — de l'océan
froid et sec les îles d'Amérique
le printemps fait de l'eau
l'été des pluies — l'automne
ne fait pas de l'eau des pluies
copieuses

7^{me} Zone — au près les pluies sont
8^{me} Zone l'été et l'hiver en hiver
des pluies

De débordement des fleuves

55

= 3 phénomènes correspondant à la débordement
des pluies, la fonte des neiges, le flux
et reflux de la mer.

= mais ces débordements de ces différents
pays dépendent de différentes causes. On
peut régler par la grandeur du lit, par la
situation de la source et la température des
différentes saisons à cette source.

Ce qu'il
règle

= Entre les tropiques sont les débordements
réguliers chaque année tel est le Nil qui traverse
la source de l'Abissinie. Les débordements
commencent au 1^{er} juillet et finissent à la fin
d'octobre. Il est tout à fait contraire
en octobre on ne peut pas.

entre les
tropiques

= tous les fleuves d'Afrique occidentale et
orientale débordent également. tel est le Congo
et le débordement correspond à la saison des pluies
bien entendu qu'on entend parler de la source
des fleuves. Car l'Egypte n'a point de source des pluies
= le Congo débordent aussi bien que le Congo
les deux fleuves pour la même source mais l'un
une débordement de la même source mais l'un
tenant au 1^{er} plus tôt et l'autre plus tard que l'autre
font un grand lac, comme le Congo l'est un
certain.

les fleuves

= hors des tropiques dans les montagnes
les bontés sont des sources de fleuves
qui débordent aussi, mais leur débordement
correspond à la mousson du S.O.

= on a dit que les égyptiens avaient fait le vent
du nord cause du débordement et l'occasion fait
on rassemblent des images abondantes. Autour
des montagnes d'Abissinie et de l'Inde.

= dernière de la cause des inondations du S.O.
culture et l'eau une multitude de villages.

qui descendent vers les plus hautes monta-
gnes de l'ancien continent et produisent
les sources du Gange &c.

= Dans l'Amérique tout la rivière
des amazoens &c. qui débordent aussi - ils
dépendent des sources qui descendent des Cordillères
qui descendent toujours comme de neige, mais l'eau
qui le voit s'approche ou s'éloigne
il gèle plus ou moins les rivières de
la les débordent - de la rivière des amaz-
ons et de la plaine.

= hors des tropiques les débordements
dépendent plutôt de la fonte des neiges
que des pluies ~~qui descendent des Cordillères~~
hautes montagnes comme qu'on ne
vous le raconte tout toujours comme de
neige à raison de leur élévation et pour-
tant d'abord beaucoup de fleuves qui sont les plus res-
tant de ces tropiques. Et qui les dépassent débordent par
la fonte des neiges.

= les montagnes hors des tropiques doivent
se distinguer en montagnes très hautes, les Alpes
et moyennes d'Amérique &c. - qui sont les plus hautes
sources qui fournissent des rivières mais souvent
comme la Seine =

= les fleuves de ces montagnes, les uns
débordent, les autres non - ceux qui tiennent
leur source des hautes montagnes glaciales
sont le plus souvent ou le moins ou l'épandement
débordent sont rarement tel est le Rhin.

= les rivières de la Loire l'Allier &c. qui
viennent des montagnes d'Amérique les mont-
agnes de l'Asie et du mont Apennin sont sujet-
à de fréquents débordements et souvent
qui sont si brusques que rien ne peut
prévenir les ravages qui en résultent
les rivières méridionales des Alpes

Nors des
tropiques

la fonte
des neiges

est moins sujet aux débordements - tel est le p^o
qui se débouche plus tard que l'autre et la
cistule qui viennent du côté opposé de l'autre
est le p^o la même la même l'écart qui s'en suit
des malades de l'Europe
n'ont presque pas de débordements, leur sang
se gonfle bien & se résorbe, mais rarement les vaisseaux
se jettent au loin hors de leur lit ou en
comptent tout au plus un ou deux.

c Météores ignés

Aurores boréales, tonnerres, orages
quels ~~autres~~ et tremblement de terre
= les Aurores Boréales =

= se trouvent dans les lieux qui ont des
saissies de nuit et soufflent les vents
de l'absence du soleil - on ne pouvait
pas trop l'origine des aurores boréales cependant
on les a comparées comme un phénomène
électrique ou à des vents violents, quelque chose
de semblable dans nos tempêtes.

= le tonnerre et les orages

Sont plus liés à notre physique atmosphérique
les phénomènes, sont électriques et accou-
pés de formation et de dissipation d'eau - tonnerres

= au moment où ces vapeurs s'élevées
l'air s'élève il repousse des ailes foudroyantes orages
parfois les vapeurs de ce que chaque année
de vapeur s'élève à divers degrés et s'échappe
par une détonation, d'un à l'autre

= les orages ne sont relatifs aux
saissies de les différentes saissies
= entre les tropiques les orages correspondent

est à l'époque des changements de la saison
 venant à elle de la saison des pluies.
 - de même de nos fontaines l'automne
 saison de passage de la saison sèche à
 la saison humide ont aussi le temps des
 orages - mais en France au mois de mai
 l'air humide n'y a pas autant l'abondance
 de l'électricité des orages se trouvent
 en été et au commencement du printemps
 quand l'humidité a été froide et il y a aussi
 le mois d'avril et le mois de mai est des
 orages de l'été des cultivateurs l'été enfin
 ont aussi orages quand après avoir
 été froid il devient tout à coup humide
 - plus les décharges électriques sont fréquentes
 moins elles sont violentes - quand les vents sont
 long temps à changer en moyennes sont plus fortes et vite
 - enfin vers le mois les orages se
 retirent vers le printemps - parce que l'évaporation
 des vagues des mers humides et salées
 la matière électrique - enfin plus près
 des pôles il y a de la plus grande rareté
 - donc dans les lieux où les pluies
 sont rares moins abondantes les orages
 sont beaucoup plus violents. on voit la foudre
 tomber 5 ou 6 fois dans la même orage
 tandis que chez nous elle tombe à peine
 une fois dans chaque orage et dans l'instant de
 son déclin qui est plus de l'été
 - les fleurs terrestres les volcans
 les tremblements de terre

Volcans
 ~~~~~

- leur histoire n'est pas encore faite  
 d'une manière assez exacte pour en faire  
 l'application aux différentes saisons  
 et aux pays - Cependant comme ils  
 se rencontrent partout comme  
 les montagnes d'au-delà de la mer

57  
De Jérôme tout des volcans éteints  
pamme plusieurs ils ont autre chose  
que de la même volcans stérile  
L'été lui même voit que cela  
on voit que c'est un phénomène bien  
étendu = peut être la température haute  
de la mer elle nous dépeint elle des régions  
des volcans qui se prolongent dans  
l'océan. Il est aussi que depuis peu  
on a vu une île sortir du sein des eaux  
dans ces parages.

De la terre et de ce qu'elle four-  
nit ou nourrit =

1. Homme habite la terre. Avec d'autres  
êtres organisés les végétaux et les animaux  
les derniers surtout sont bien analogues  
à notre nature nous voyons que l'état de  
l'atmosphère les modifie de peu près comme  
nous nous pouvons donc jeter les yeux  
sur eux pour les reporter ensuite sur nous  
mêmes.

Quelle est la source et la nature de leur  
nourriture que leur fournit la terre

2. Nous l'homme qui habite la sup-  
erficie, les animaux qui habitent plus  
profondément = ils influent peu sur la  
végétation des états voisins. On ne  
peut en peu rapprocher l'homme

pour l'argent le commerce de l'autre  
sans être profond mais le leur est plus  
qu'uniment leur superficie. Ils se

trouvent à la terre en matière obscure  
et infecte, la surface qui fait  
autour d'eux pour les volcans

le monde de terre est plus

Nourriture  
des végé-  
taux

Metamorphose

Marbon



tourbe

Sch

acides

humus

ces  
différences

peu fond mais la tourbe est à fois  
végétale et est le produit de ces plantes  
cureuses dans la terre

= les Sch le Sulfate, le nitre l'alun  
sont très abondants et sont très végétales  
l'acide boracique <sup>deux</sup> le sulfate de magnésie  
se rencontre abondamment dans plusieurs pays  
minérales aussi bien que le sulfate de  
soude - enfin l'acide carbonique impure  
une grande quantité des pays V. A. N. N. N.  
général abondant que se trouve aussi  
disons -

= l'humus est influencé de les climats  
par la température, l'atmosphère  
les pays, la végétation la population  
et la culture. = Dans certains pays  
il est abondant pour dans d'autres  
il a besoin de culture de d'autres il  
en a très peu. Dans d'autres il est  
très stérile. Sur les montagnes on  
en trouve peu. Cependant plusieurs  
montagnes on voit et végétent cep  
et l'humus est souvent abondant pour  
les débordements aussi les pays au  
pied des montagnes sont très fertiles

= mais surtout l'abondance des acides  
la multiplicité de la végétation les  
arrivements bien dirigés multi  
plient l'humus et le rendent partant  
plus fréquent

= les environs des montagnes  
reçoivent un humus copieux et fertile

58

La terre orientale fertile portait presque  
sans culture — l'occidentale différente  
en certains endroits de sorte qu'elle n'arabie  
a côté des pays d'ore

— L'Europe fertile et les pays vola-  
niers et ceux de plaine et moins de vent  
moitis de la fertilité et la culture

— L'Afrique aride portait ou elle  
n'est point cultivée jamais on ne  
la cultive

— L'Amérique habitée par des peu-  
ples chasseurs n'ayant point de cultivateurs  
ni la fertile, la stérile etc.

— Enfin on verrait des endroits où  
stériles devenus très fertiles pour une  
culture continue

### Vegetaux

— on peut distinguer végétations  
incultes

Vegetation inculte — dans les pays non  
cultivés existe tout d'autant plus rapide  
que la nature est plus vive — ainsi  
grande quantité d'animaux insectes  
oiseaux de l'eau — portait ou les  
n'ambition manquant la végétation  
inculte est réduite à peu de chose.

Vegetation cultivée — dans les pays où l'on  
travaille beaucoup de l'art nous attribuons  
toujours le progrès de la culture  
— Dans l'Europe nous voyons des  
épaves de végétation  
— a partir du tout a fait inculte

Vegetation  
inculte

Cultivée



termes  
celles des  
différentes  
régions

jour au sud de la vigne on remarque  
des différences dans les époques et les produits  
— en égypte on récolte en juillet après  
la retraite du nil — on gèle en février  
ou faire de la glace en mars — En  
europes les vendanges sont finies à la  
fin de novembre ou au commencement  
— les récoltes sont au plus tôt en juin méridien,  
au plus tard en octobre  
— plus nous nous éloignons du pôle  
plus à la fin, mais plutôt au commence-  
ment de l'année on a raison de la  
fonte blanche des neiges des montagnes et  
par conséquent de la chaleur la végétation se  
réveille et se trouve développée plutôt à la  
maturation

Nature des  
végétaux

— Nature des végétaux — C'est de l'effi-  
cace qui sont caractérisés par une taille extra-  
ordinaire un vert plus ou moins tendre  
l'éléphant est aux autres animaux  
— tourmenté par le vent orage violent  
la profondeur des végétaux varie et  
les différences de l'Europe

leur  
variétés

— les plantes sont mixtes, les céré-  
ales, les racines tubéreuses, les grains  
céréales, les plantes potagères, les suc-  
culentes, les sucs fermentescibles et les alcool  
les plantes labiales ou céfées qui servent  
aux fermentations de différents dans tous  
les pays — les plantes exotiques nous  
nous offrent des variétés en certains  
pays comme le sucre de l'Inde

des céré-  
ales

— le blé de France est d'origine  
européenne — en Barbarie le blé  
de France du nord, contient plus



de ce manque le sucre, et même le miel de  
cette espèce sont vus parer à fournir la quantité  
de substance qui qu'on se peut cultiver de  
cet aliment de l'humanité. C'est par là.

Le riz vient abondamment au Bengale  
L'orge vient au blé dans les régions septentrio-  
nales, il est un peu plus ou l'on se peut cultiver de  
blé et l'orge se cultive avec facilité. Le maïs  
ne peut se cultiver comme grain que dans  
les provinces méridionales. Le maïs appartient  
aux régions équatoriales.

Les légumes viennent si facilement  
ont besoin de si peu de chaleur qu'ils  
croissent presque par tout. Les racines  
cubiques se cultivent aussi avec facilité.

La vigne ne peut donner de bonne récolte  
dans les régions équatoriales parce qu'elle  
a peu uniformité de la maturation  
de la fleur et fruit sur ou même terre.

et en allant vers le nord quand on a  
passé le fleuve le lieu de la Champagne  
la vigne n'est plus qu'une plante étrangère  
et les gouvernements disent. Combien différent  
sont les vins des différentes provinces  
cela tient à la fin de la chimie végétale.

on peut distinguer les vins en vins  
du sud ou nord. Subie aromatique dans au de la  
de grec, d'Espagne, d'Amérique plusieurs autres  
ont un bouquet arôme. Ils forment  
tout au sud de la Champagne. Les alpes.

de l'autre côté se présentent les vins  
de Bordeaux de Bourgogne méridionale  
et septentrionale. Les vins de Champagne  
ils sont plus ou le sucre en l'absence  
des premiers - il faut les distinguer  
en vin de grande orientale et vins de  
la grande occidentale.

Les légumes

Les vins

Les alpes

en l'absence



~~bande~~ & = bande occidentale bor  
 deau, aujour amérique, taureau = la soit  
 spiraux étranges = bande malgache, vin, malgache,  
 Broussaille méridionale, mangrove  
 ils ont perdu l'astérisme des premières  
 mais ont encore quelques-uns =  
 = bande occidentale de la soit lagers et  
 un peu vicié de la soit lagers  
 le letur = voie donc des différences  
 dans la végétation des différences  
 végétales  
 Les plantes non légumineuses des différences  
 = végétation surtout à remarquer.  
 = les plantes huileuses et aromatiques = les  
 plantes acide non huileuses dont l'arôme est  
 pur à une matière huileuse  
 = Plantes aromatiques qui abondent en  
 une huile essentielle aromatique = elles vont  
 se perdant du nord aux vides soit  
 bec plus arides ou la zone torride.  
 = Les Crucifères suivent une loi inverse  
 ainsi que les alliées, dont l'arôme est lubrifiant  
 par une mucine, plus la température modérée  
 pourvu pourvu qu'elle soit avec forte pour  
 exciter la végétation, plus cette mucine  
 piquante qui caractérise les Crucifères et les  
 alliées est prononcée = ainsi de l'Espagne  
 àignon abonde et perd son arôme  
 les origans d'egypte si renommés soit  
 viciés et n'ont aucune arôme = donc  
 dans nos arrangements soit x-  
 aromatisés = les uns à huile volatile  
 contenant l'huile aromatique croissent  
 en arôme vers le midi = les autres  
 dont l'arôme est insipide à une arôme  
 et qui va devenant plus acide au  
 au nord =

Du 28  
 floreal.

aromatiques

Crucifères

Les fruits juteux sont plus dans  
le plan inférieur vers le sud plus abondants  
moins dans vers le nord = aussi les groseilles  
harbanciers & abondent dans le nord  
ils sont acides = tandis que les pêches  
sont plus douces vers le sud & plus  
abondantes = les oranges de matthas sont  
très douces. celles de provence sont abom-  
inables par une acidité qu'on ne retrouve  
point dans celles des pays plus méridionaux  
= ainsi le pape lui-même a l'arome dans  
le fruit acide, mais par l'usage de  
l'acidité s'adoucit dans le sud  
= tandis que les fruits sont l'arome  
est uni à une perception d'acide présente  
vers le nord plus acide et présente peu d'arôme  
= dans notre zone les grammées abondent  
en tant vers la laponie ils diminuent et  
certaines espèces qui nous ne présentent  
qu'à l'ombre y présentent un prodigieux accrois-  
sement = Des animaux dans les diverses contrées =  
= il faut considérer dans les animaux  
ou les caractères généraux de l'animalité -  
ation & vivant l'abaissement ou l'abondance  
l'éducation qu'il reçoivent =  
= appert <sup>les différences</sup> rapportées à la nature - l'éducation  
et le produit. =

fruits  
sucrés  
à l'acide

animaux

Statue les animaux de l'Asie  
particulièrement offrent une statue considérable  
de l'Asie le rhinocéros le giraffe = de  
même pour leur caractère on voit  
que les animaux d'Asie sont  
les plus féroces = ainsi le genre  
feline de l'Asie = lion - panthère

Statue



robe

venim

animaux  
robres  
pays  
arides

différences  
des bestiaux  
par taille  
tout

Sont bien garouilles teni Quelc tandis  
que se même genre en aruungie est faible  
et timide  
= quand a la robe des animaux  
de est plus brillante plus decolorée  
et les pays chauds - dans le nord  
les animaux sont habillés de gris  
en été de blanc en hiver  
= le venim diffère aussi, celui  
des congeons pourrait plus actif dans  
le climat méridional - on le voit  
dans le congeon - on le voit  
dans certains insectes de genre des arai-  
gnées comme les charinogonites dont  
la puissance est très dangereuse en  
Amérique tandis que dans le nord les araignées  
sont peu venimeuses  
= Dans les pays où la nourriture  
manque ou les bêtes baissent ou se débilitent  
peut dans les pays arides on voit des  
animaux robustes qui vivent de peu  
et peuvent long temps à jeun sans  
tel est le chameau - ainsi le pécari  
peut se tenir au milieu d'un désert  
dans un désert et supporter une grande  
chaude - ainsi le chamois vit au milieu  
des neiges de la lozaine, des mousses  
les bêtes sur les neiges et parcourent  
les travaux de la plaine tandis qu'il  
meurt dans un pays plus fertile  
= les bestiaux des pays montagneux  
abondent au lait, les toreaux d'une  
taille extraordinaire - ou le lait  
est énorme en Islande les vaches  
sont petites en Suisse  
= le lait est peu abondant dans

Donc les pays chauds femme  
on le voit des vaches de perou cuse  
d'Espagne de barbarie, on le lait  
si laient si et qu'on ôte le veau  
= en Italie la chèvre et la chèvre  
s'appellent à la vache, entente en  
l'ouïe d'ouïe qui est bien moins chaude

= L'état sauvage et celui de  
domesticité font varier = par =  
les chevaux les ânes et les mulets  
provenant par là = la vache des  
moines des vaches, des caprins  
des montons des chèvres sauvages  
ou domestiques = la différence  
des laines des montons dans les  
lunes car est surtout extrême

= il faut considérer les <sup>même</sup> animaux  
d'un grand nombre de contrées = la chienne  
si on dit le cheval, la vache, la  
chèvre la chèvre, la chèvre  
partout mais de forme ou chaque  
mais la chienne de Lybie  
de forme du chien turc quoique  
leurs mœurs soient de couleur égale  
provenant qu'ils ne sont pas différents  
= celui de Lybie est tout couvert  
de longs poils la chienne turc est  
tout excepté à la tête =

= la robe tout est une  
attention de la nature qui met à  
monde les animaux des pays

variétés des  
animaux sauvages ou  
domestiques

variétés  
des domestiques  
qui suivent le  
climat

variétés  
des robes  
suivant  
la température



Suivant la  
nouveau

jeuons — au outre le bord de la  
nouveau parait en proportion de la  
nouveau — ainsi les chèvres  
d'augete sont souvent de laine  
bien longue. Les Montons de barbarie  
sont souvent d'une laine épaisse  
et surtout ont des queues énormes  
— ainsi dans fontaines de ches  
de barbarie on trouve une abondance  
énorme de graisse —

variétés des  
nouveau qui  
sont le climat

— Combien les nouveau ne diffèrent  
très peu — les arabes et les barbes  
sont d'origine des plus beaux  
nouveau de l'Europe. Les d'augete  
viennent ensuite puis les Normands  
les meilleurs sont ceux de l'Europe  
provenant la beauté a un caractère  
forme intelligent sociale

— les animaux rousiers et  
étaient vivants de différent également dans  
chaque région

Oiseaux

— les oiseaux

Ceux de  
passage

— Ceux de passage sont les plus  
importants, ils proviennent de l'augete  
général de l'augete d'augete  
Même que nous croissent bien  
leur temps, et mangent bien le  
rapport, qu'il y a outre la  
nature des climats et telle  
de leurs productions —

# De l'homme considéré dans les différents climats =

= de tous les animaux l'homme  
est celui qui habite le plus de zones  
qui vit le mieux dans tous les  
pays qui habite plus longtemps  
sans se fatiguer qui s'acclimata le mieux  
= parmi les animaux il n'en est  
aucun qui approche de lui dans ce  
rapport autant que le chien  
mais encore il paraît bien plus  
sensible de se fatiguer en changeant  
que si l'homme qui toutes choses  
pourquoi l'homme vit-il partout =

— cette pte de l'homme doit <sup>1°</sup> supporter  
de ce qu'il peut supporter des <sup>les tempéra</sup>  
températures plus différentes <sup>tures</sup>  
= il maintient et conserve sa  
température au milieu des pays  
les plus opposés = ainsi la  
température en Nigre n'est pas  
plus haute (29 ou 30 degrés) que  
celle du Canada = ainsi l'homme  
vivant dans l'équateur dans un climat  
à l'égal de l'eau bouillante  
ne fait monter le thermomètre  
qu'à 21 degrés qui est 29 degrés  
ou 30 = ainsi la différence de l'homme  
pour la température n'est jamais que d'un  
degré ou même d'un demi malgré la diffé-  
rence des climats =

conservant  
la même



2<sup>o</sup> vit dans  
tous les ports  
de Lalinios  
phère

pour léger

ports  
très grand

= 2<sup>e</sup> = p<sup>o</sup>le de la mer de  
vivre de toutes les températures  
ou dessus ou au dessous du  
niveau de la mer = il a vu  
sur les montagnes ou la colonne  
était peu élevée et large = il a  
vu dans les cavernes les plus  
profondes ou cette colonne avait  
acquis une hauteur et une  
portance d'effrayante  
= ainsi sur les Montagnes il est à 12  
mille pieds au dessus de la mer dans la  
plaine de quito. L'effort de la colonne  
avait pesé sur lui onze mille fois moins  
que dans la plaine au pied et l'homme  
est heureux au milieu d'un pays  
toujours tempéré =  
= la colonne <sup>est un autre fait</sup> a une hauteur telle que la pesanteur habituelle  
de la colonne <sup>de la</sup> se trouvait diminuée de moitié  
et cependant il y avait unité =  
= au contraire les plongeurs qui  
descendent 400 pieds au dessous de l'eau  
éprouvent une pression dix fois plus  
forte que celle qu'exerce l'air aux  
atmosphères au niveau de la  
mer = il est évident qu'il peut éprouver  
10 fois moins de pression en relevant  
10 fois plus de pesanteur en  
descendant =  
3<sup>o</sup> = L'homme est au large

3° 63

Susceptible de supporter le mieux  
 de l'air les animaux le sec et le mieux le sec  
 l'humide = ainsi il vit sur l'air et l'humide  
 normalement pendant 30 jours dans les  
 derrières d'oreilles ou il n'a pas une  
 goutte d'eau, femme il vit dans  
 la Hollande au milieu d'une atmosphère  
 toujours chargée de vapeurs humides  
 qui pourrissent tout les objets. —  
 et dans les 2 catégories non seulement  
 il vit, mais encore il paraît à une  
 longue vieillesse =

Li. — bien plus dans les pays les plus Li. d'habitudes  
 propres à frapper l'homme d'une seule le mieux aux  
 qu'on suppose il s'agit pour l'habitation causes délétères  
 et par une être plus atteint tel  
 sont plusieurs pays du monde  
 même dans les climats du nord  
 les plus humides les plus propres  
 à donner le cancer il s'agit  
 de terre d'en être susceptible = ainsi  
 les matelots habitués aux conditions  
 des différentes atmosphères  
 deviennent insensibles, tandis que  
 les novices et les passagers en sont  
 affectés = L'homme en outre  
 se continue aux aliments les  
 plus malsains et terre d'en  
 être insensibles

— Cependant quoique l'homme

aux  
 aliments



L'homme ait toutes les propriétés ou doit les  
avoir cependant ces 3 hommes lui différenciés par  
modifié ces dif. par un point de vue que les  
Mauvaisement vient leur à l'opinion

ou ne doit pas moins les propriétés  
homme de pendant de l'influence  
du climat

ainsi dans les climats froids  
le homme petit et court et  
beaucoup dans les climats chauds - les la pour  
le très froid les vêtements et l'un autre  
de l'air dans les pays chauds et l'autre

non voyant la même chose dans  
la même latitude  
= dans les contrées inférieures vivants  
de poisson de quelques végétaux très  
de donner la neige ils ne s'en cou-  
tent que des hommes ainsi conformés

= dans les contrées équatoriales sur  
le très chaud  
les idées du soleil nous voyant  
des hommes à figure noire et  
non ne les rencontrons point dans  
une autre zone

= au contraire en Amérique nous  
nous trouvons le même genre  
dans la même latitude sur une autre  
continent nous retrouvons les mêmes  
formes

La ces  
Des races d'hommes

= on a divisé les races de la surface  
du globe en plusieurs distinctions

66  
trois traits nés La race blanche se  
divise d'abord en 2. européenne et asiatique  
occidentale qui habitent l'Europe - la  
race des mores des abissins - les races  
qu'on peut appeler blanches se distinguent  
par le visage ovale, leur nez long  
leur nez saillant dans cette race se trouve  
la race tartare, les circaziens, & sont  
les tartares proprement dits.  
= les arabes plus colorés se distinguent  
encore par une certaine conformation mais  
toujours visage ovale

La C  
blanche

Les Mores - les abissins les juifs  
ont encore les 3 caractères - & c'est la  
se joignent les européens qu'on ne peut  
bien distinguer car il n'y a aucune toute  
espèce de race - Cependant on les Europe  
ont des différences à remarquer

= On les trouve blonds et blancs de peau  
dans le midi la couleur noire est excepté  
quelques uns qui ont le nez bruni  
du noir et du rouge appartenant  
aux peuples méridionaux - Dans  
autre côté du continent au blanc  
et l'apparence du nord

= Dans les régions méridionales on  
ne parait point de blonds ni de  
noirs on parait des rouges  
et dans les terres méridionales



La le Blau  
une septen  
trionale

<sup>2</sup> une 2e race est la septentrionale  
ou ~~Magy~~ ~~Magy~~ ~~Magy~~ le pays ~~Magy~~ ~~Magy~~  
européen ~~Magy~~ ~~Magy~~ ~~Magy~~ ~~Magy~~ ~~Magy~~  
= au lieu d'avoir les cheveux blancs  
ils ont noir mais plats,  
leur visage n'est plus ovale mais  
les dimensions sont à peu près  
égales =  
= mais il y a une race intermédiaire  
c'est celle des Mirois hommes d'une  
haute stature avec des cheveux noirs  
= la race du milieu de l'Asie est  
la race des Magy ~~Calmonk~~ leurs  
germes sont plats ~~Calmonk~~ ~~Calmonk~~ ~~Calmonk~~  
petite. non teinte ouverte leur joies sont  
dents leur cheveux plats noirs, leurs  
yeux ne sont plus horizontaux au  
milieu du visage, leurs oreilles sont  
prolongées ils s'élèvent au dessus  
de la ligne horizontale et leur  
angles externes relucés en haut  
= leur lèvres grosses leurs dents  
saillantes = les Mongols les Maugats  
les Calmonk les Calmonk orientaux  
= les Mirois ~~Magy~~ ~~Magy~~ ~~Magy~~ ~~Magy~~  
plus petits vivent dans l'abandon  
ont des formes moins repoussées  
mais toujours faites sur le même  
modèle, toujours arrondis en tout  
sens. mais toujours avec la gorge  
oblique - en un mot font la forme  
des Calmonk

- il y a encore un d'homme beaucoup de  
cette race y ont les asiatiques  
au delà de l'an delà du gouge  
les presque ils sont tout petit  
les hommes de la nouvelle  
Holande - les barbares les malais  
dans les îles de la route - ne bien  
fait tout les gens même noirs - belle  
formes mais cependant arrondit et  
semblant participants des chinois  
ayant paupettes brillantes - les malais  
surtout sont ainsi joujournant

= Dans l'Afrique il y a aussi diffé-  
rentes races Nègres Nègrotte Caffres  
= les nègres et Nègrotte les uns  
longs pointes recourbées en haut, partie  
inférieure du visage de la mâchoire supérieure  
présentant un museau et la mâchoire  
inférieure entrante ~~par rapport à~~ avec  
des lèvres très grosses et très saillantes  
= Nègre le visage destiné 3 lignes  
frontale, maxillaire supérieure maxillaire  
inférieure - les nègres frontale  
maxillaire supérieure, maxillaire inférieure  
10 D'ou vient  = les Nègres  
ont la ligne frontale moins inclinée  
et la maxillaire inférieure plus droite  
= le Colloché braché ou le Nègre  
comme Nègrotte sur le Nègre



= le colinard emprunté des chirois, et  
 enfin le noté lot du visage  
 la saillie de ses pommettes tellement  
 que la figure au profil est pres-  
 que triangulaire  
 = enfin en Amérique vit une race  
 à figures antérieurement longues  
 et sèches de barbe = indiens  
 occidentaux, sautois = les mexicains  
 peuples civilisés = les paraguay, les  
 portaguay et les caféres = chez  
 eux le front est plus reculé et fort le  
 qui caractérise la race, autre est ce  
 le front de beauté = la figure de l'homme  
 ne fait pas angle avec la frontale  
 comme dans le visage =  
 = les portaguay sont plus grands  
 et plus forts =

on a distingué trois races dont voici le  
 résumé  
 1<sup>re</sup> = l'Européenne visage oval, cheveux  
 longs, sur saillant, ligne faciale per-  
 pendiculaire  
 2<sup>de</sup> = la des hommes du nord de  
 l'Europe, lapon, au sud de l'Amé-  
 rique, dans les pays glacés petite sta-  
 ture, face ronde  
 3<sup>de</sup> = la asiatique orientale  
 front applati, nez petit et court

66

jeune s'élèvent par leurs petites oreilles au  
 dessus de la ligne horizontale sub-frontale. Miroir  
 colonne malouise <sup>une</sup> mais <sup>une</sup> race analogue  
 plus rapprochée du caractère européen, les  
 peuples au bord du Gange, dont on rapporte  
 4<sup>e</sup> la race africaine elle-même l'Égypte  
 et Nubie - Front reculé ou maxillaire  
 saillant mâchoire inférieure saillant nez épais  
 grosses lèvres face tirant vers le triangulaire  
 5<sup>e</sup> La race américaine - Front reculé  
 un peu plus sur la ligne moyenne de la  
 face nez assez saillant

### Caractères de l'Nation

- = Considérer l'Nation, son lieu, ses mœurs &  
 coutumes, les années, l'âge de la puberté  
 leur époque, caractère de la jeunesse  
 et leur rapport avec les mœurs
- = attribuer la perséverance, les infatigables  
 les fonctions intellectuelles surtout  
 mémoire imagination intelligente - sur  
 les affections et les passions  
 et celle qui domine - la patrie la  
 musique qui y sont en rapport
- = les institutions sociales formées  
 sur le besoin de l'homme, les  
 moyens de se les procurer - et  
 enfin les institutions sociales qui  
 tiennent les hommes entre eux



par des rapports qui sont pourvus  
de les leur procurer leur besoin

— L'homme ne peut avoir d'idée que par  
ses sens donc il aura des idées d'autant plus  
vastes que ses sens seront plus parfaits  
donc il faut former un et l'autre  
dans certains pays de l'Amérique il est  
des peuples dont la mémoire ne va pas au  
delà d'un certain terme et (de 10 ans)

### Stature de l'homme

Stature

Des pôles

— Dans les extrêmes de températures la stature  
des hommes est restreinte et se développe

— Mais quoiqu'habituant un pays très froid  
l'homme venant en société et s'exerçant peut  
acquies une bonne taille tel sont les  
Finlandais les norvégiens jadis  
les plus froids qu'aujourd'hui à cause  
de la forêt noire ou grande partie détruite  
ou brûlée. — le Rhin et autres fleuves qui  
se gelaient autrefois ne se gèlent plus  
aujourd'hui

— Dans les montagnes froides les hommes  
sont très faibles sont forts et vigoureux

— Donc pourvu que le froid laisse à l'homme  
un moyen de s'exercer, il peut se  
développer et acquies une force considérable

Sur  
l'équateur

— Dans les régions équatoriales la stature  
est tout au plus un obstacle à son  
développement ainsi les nègres  
d'Ethiopie et d'Angola sont de

fort bons hommes  
pour son développement libre il faut  
à l'homme une machine qui lui per-  
mette de déplacer son activité quand  
le froid ou le chaud par l'homme peut  
donc y être développé - en outre il faut

2. l'abondance des substances - ainsi  
dans les régions équatoriales les animaux  
sont plus grands - ainsi dans les pays très  
froids ou les hommes et les animaux sont  
à peine de quoi subsister comme chez  
les lapons, ils ont une petite stature

- d'autres conditions s'opposent encore  
au développement - ainsi dans les pays  
montagneux ou les hommes sont très forts  
ils se trouvent des hommes déformés -  
- ainsi il y a dans les Alpes et les Pyrénées.  
Dans les coudées ou dans les camps sont  
en stagnation s'opposent les différences.

la couleur de l'homme =

= c'est une des différences les plus remar-  
quables = les habitants des zones glaciales et  
équatoriales se distinguent le plus de  
celle du milieu - la couleur des espèces  
arctiques est blanche, le milieu = la couleur  
intermédiaire des régions tropicales  
sont des extrêmes bien marqués

= mais dans les pays glacés et chauds il  
y a des différences les grecs, les indiens et les japonais ont  
une peau qui recouvre beaucoup de graisse

ce qui  
influence  
le développ-  
ement de  
l'homme

Couleur

des peuples

des zones  
tropicales



Couleur  
de race  
et indivi-  
duelle  
individuele

et reconnaitre d'une couleur noire = les qui  
ont une semblable couleur

— Cependant il est important de distinguer  
la couleur de race de celle accidentelle

= celle de race se transmet de père en fils

= celle individuelle est en partie l'effet des

circonstances physiques ou le voit sur le teint de

nos paysans = ainsi en Espagne la couleur

brunâtre des Espagnols <sup>exposés</sup> à l'air de l'Espagne

la tête des Français au contraire <sup>moins</sup> sont

brunies par l'action du soleil. =

— Mais les femmes des arabes et des

noires que l'on tient renfermées se presen-

tent avec un teint beaucoup plus blanc que celles

qui vivent au grand air

= les ~~Espece~~ <sup>Espece</sup> transportés au cap

prenent une couleur brune ~~peu~~ qui

disparaît dans leur enfance <sup>ils</sup>

reviennent dans l'Europe

= la couleur de race = c'est à dire

part = le Nigérien est blanc, mais

quand on le lève, qu'on l'expose

au soleil et non de son pays, vers le

soir ou le 10<sup>e</sup> jour on devrait la couleur

noire se reproduire — les traits de cette

couleur sont même apportés en

naissant au talon des ongles et aux

parties génitales.

= Cette couleur est certainement due

à une sécrétion qui se fait entre

de race

L'épiderme et la peau ou au tissu muqueux  
de Malpighi - il faut encore remar-  
quer qu'à son principe colorant il  
y auroit des différences accidentelles ainsi  
au lieu de prendre la couleur noire il  
prend la blanche soit qu'il manque  
ou qu'il y a trop de blanc - pour s'en-  
tendre les termes de carros & albinos  
de bleu & dans tous les pays  
neiges cette couleur est formée par le blanc  
de neige - en même temps leur iris  
est rosé et leur vue susceptible d'être  
blessée par le grand jour ils ne voient  
qu'à certaines heures de la journée  
- ils ne forment point une robe ils  
ne se perpétuent point dans la même  
couleur.

- on voit cette blafarderie même dans  
nos climats - il se voit de temps en temps  
des hommes à cheveux argentés à  
teint blafard à yeux rouges  
- donc quelque soit le couleur du tissu  
muqueux il peut prendre cette blafarderie

### des Cheveux

- vivent à peu près la peau - on  
peut rapporter toutes les couleurs  
au noir foncé et au blond foncé  
le blanc intermédiaire - le noir  
entre le blond et le blanc  
- le rouge entre le noir et le blanc

the very



excretion  
cutanée

poils et  
barbe

excretoirs de la peau =  
une certaine odeur jointe à la  
sétidité d'une peau noire et des taches  
rouges - en même temps variable  
odeur aux arilles et aux parties  
généralisées en même temps produit odorant  
de la peau = les Esquimaux d'Angola  
font les plus odorants puis viennent  
ceux de Congo

= les poils et la barbe  
sont aussi dignes d'attention - dans  
les pays les plus chauds l'homme  
porte des cheveux, les cheveux prennent  
la caractéristique épaisse et les autres poils  
les imitent en même temps ils sont  
peu longs. trois genres

- longs chez les femmes - plus  
longs dans les pays froids et humides  
surtout où le système lymphatique  
prédomine. - ainsi les montagnards  
nains les ont longs - ainsi les anciens  
gaulois septentrionaux s'appelaient  
magalli pomati - aussi les long cheveux  
étaient en honneur chez cette nation

- la force des cheveux diffère aussi  
ils sont épais et rigides dans les  
pays chauds, fins et fins dans les froids

= la barbe - en effet beaucoup -  
chez les américains peu ou

point ou même au v. e. l'orache  
trous formant le caractère pepet du  
pays ou beauté  
— chez les asiatiques occidentaux  
méditerranéens ou la barbe abonde  
ou la parsonne avec une femme  
en garde les cheveux

## Époque de la puberté — puberté

— l'époque de puberté est plus ou moins  
antérieure à l'âge de la fécondité  
et à l'âge de la gestation que l'homme  
habite. important à fournir à l'âge  
de la liaison avec les mœurs

— la puberté plus précoce chez les fem-  
mes de 12 à 15 ans est plus violente  
chez les hommes mais pour la  
position des menstrues la durée  
d'une manière positive et marquée l'ou-  
verté ou grand leger pour les

— dans les sociétés équatoriales  
puberté à 12 ans pour les hommes  
l'île de Bourbon, les Européens qui  
s'y naturalisent prenant le caractère

accélérée

— l'époque du plus grand retard  
dans les pays septentrionaux se  
porte à 15 ans ainsi voilà 18 ans  
entre les deux extrêmes

retardée

— en France l'époque moyenne  
à 13 et s'étend à 15. C'est le terme  
moyen



Morue =

en barbarie puberte' a onze ans fort  
le milieu entre nous et les 2 zones équa-  
toriales

Meus truer = la quantité des meus truer suit  
cette proportion en vers inverse  
plus abondantes dans les <sup>régions</sup> tropi-  
cales moins dans les équatoria-  
les = plus les évacuations salines  
sont abondantes moins les ~~égales~~  
sont il en est ainsi des fièvres  
qui ne peuvent que peu durer et  
ne craignent aucune précaution et la  
zone torride

fécondité

= pour la fécondité les hommes sont plus  
les <sup>propre</sup> naturels d'Egypte ont  
leur fécondité en Egypte les étran-  
gers le sont moins = les barba-  
ries moins voisines le sont peu

= cessation des règles = plus elles  
ont commencé tôt plutôt elles durent

- celles réglées a 17 ans a 25 et  
30 ans perdent la faculté d'être  
mères = les nées la commencent  
jusqu'à 25 et 30 ans

= relativement au mariage on  
doit être ici quelque mois de la

Monogamie et de la polygamie

= la Polygamie est presque universelle  
dans les peuples orientaux méridionaux  
probablement dans une proportion  
inverse pendant ad expectat des hommes  
pour les femmes et à l'empire  
quielles percent sur eux = les  
arabes ont toujours été polygones  
= la vie pastorale ne peut d'ailleurs  
~~et l'occupation~~ être polygamie. Je n'étais donc  
pas l'effet de la dégradation. Cette  
coutume semble donc dictée par la nature  
= les deux sexes ne se multiplient pas  
sans doute également et pour peu que  
les hommes opèrent des choses en plus  
ils vont être moins nombreux = c'est  
que dans notre climat la proportion  
des mâles tempère sur les femelles  
et si la guerre ne les élimine, elle  
deviendrait plus marquée - d'un imp  
suscibilité de la polygamie

Sur la  
Polygamie

Sur  
Causer

Propriétés des hommes dans les  
différents climats.

= la fécondité et la motilité diffé-  
rent dans les différentes régions, nos  
Européens ont un caractère qui tient  
à la raison du les 2 principes  
est l'activité prodigieuse et la

Sur fécondité

des Europ  
eens



violence que l'un peuple ne pousse pour  
eux = un peuple mort impuissant est  
libre - Desirant de la pénétration de son  
rue de l'instinct de partout pays  
dans toutes les Lignes ont soit de l'ère  
peu - au contraire on voit en les  
Minois, ou les voit dans l'inde et  
en la Chine.

= le Chevalier Bages paraît avec  
un sage indien qui lui dirait que les  
Concitoyens étaient bien bons ou bien mal-  
dans leur pays puisqu'ils ne pourraient  
y rester. Mais cet indien aurait raison  
Mais peut-on visiter à l'aveugle de la  
mort.

semblance  
des pays  
maux

= au contraire les habitants des pays  
maux pour les affaires de leur amour  
de leur commerce restent dans leur de  
de mort - ainsi vous diriez au  
musulman que mourut parait devant  
la mort en un moment il le  
provoit mais mourait par à la porte  
pour le voir

= qu'on pousse l'action des substances  
vivantes par les différents peuples  
= les substances essentielles les pour  
pour nous, purgent violemment les  
peuples indiens

= l'arbre folide que nous trouvons  
si folide qui recueille les fruits  
les peuples de l'Inde ont été plus  
font leur sort d'assaisonnement

= le goût et l'odorat ne sont affectés  
 qu'autant que les corps sont dessein pour  
 la nature pour appliquer à quel-  
 particule sur l'organe. Mais la sensibilité  
 de la sensibilité plus ou moins vive  
 de ces deux sens comme dans de cette différence

Sensibilité  
 du goût  
 et de l'odorat

= Les oracles Bedouins qui vivent  
 toujours en plain air ont l'odorat  
 d'une finesse extrême et ne peuvent  
 soutenir l'odeur d'une ville ni même  
 quelquefois l'approcher des animaux  
 ou de leur cheptel à des distances extra-  
 ordinaires - mais on peut voir  
 que nous combien la sensibilité  
 peut s'accroître et ces deux sens  
 les Indes Orientales

= L'organe du tact s'a perfectionne  
 aussi immensément = plus le sens est  
 fin plus les arts mécaniques sont  
 portés loin = nous ne nous contentons  
 pas de l'outil en art facile et exécuté pour  
 des instruments aussi ne pouvons nous nous  
 dispenser de la finesse de la main  
 Mais les indiens les arabes parcourent  
 tout sans art sans instruments avec  
 le secours de leur doigte. Mais que  
 d'instruments peu nombreux pour  
 braver des mousselines d'une finesse  
 que nos instruments les plus délicats

du tact



Sensibilité  
de la  
vue

ne peuvent égaler - quelle finisse le  
tact de ces deux, lequel suppose tel pas  
- L'organe de ~~l'ouïe~~ ~~l'ouïe~~ = est susceptible  
d'une très grande perfection, mais elle  
peut il n'est autant perfectionnée qu'en  
Europe - ainsi l'ouvrage de peinture  
de l'Européen représente la nature avec  
une exacte qui peut jeter dans l'erreur  
tandis qu'un tableau chinois se présente  
sans goût, sans ordre, sans symétrie  
sans finesse dans l'éclair de la couleur etc.  
- tandis que les arts mécaniques sont  
si supérieurs chez lui = cela suppose  
que les objets sont eux sont vus  
par les Européens dans leurs plus  
petits détails ce qui suppose chez lui  
une sensibilité des plus organe de  
l'organe de la vue.

Sensibilité  
de l'ouïe

Musique

= L'organe de l'ouïe - la perfection  
de l'ouïe a toujours été en raison de la  
civilisation, ainsi chez les Grecs la  
musique était portée à un degré consi-  
dérable de perfection, ils en avaient  
un effet surprenant pour  
innover. L'ouïe voit dans les  
cerémonies du culte - voit dans  
les combats voit dans les assemblées pour  
inspirer les passions etc.

Dans les temps modernes on voit la  
 unique culture chez les peuples polaires  
 mais dans l'Europe elle a un degré  
 de perfection et un effet sur les âmes  
 qu'elle ne peut acquiescer chez les peuples  
 moins actifs, moins sensibles, moins polaires.

= la nature des langues pourrait nous  
 indiquer à quel point la fin de l'organe  
 est portée, mais les langues changent  
 moins que la nature a fait du besoin  
 pour les peuples de s'entendre de sorte  
 que l'on perfectionnement ne peut être  
 que fort lent - la nature en fournissant  
 peut faire des progrès proportionnés au  
 genre des peuples et à leur perfectibilité  
 = la langue française italienne espa-  
 gnole sont douces, viennent des pays méridionaux  
 la langue des Indes est recue des peuples  
 septentrionaux de l'Europe - la langue  
 du nord est plus difficile pour  
 nous - indique des peuples dont l'organe est moins  
 délicat

= les grecs au contraire sont plus  
 durs français italien espagnol  
 conservent le caractère du grec et du latin  
 = l'allemand le suédois ont un  
 caractère rude des langues du nord  
 = la langue russe tient un milieu  
 entre la rudesse des uns et la douceur des autres  
 = les langues originelles de  
 l'Europe sont =  
 = la langue celtique italienne

langues



en base britannique en quelques  
peuples d'Angleterre <sup>irlande écosses</sup> et les langues grecques  
et latines

### réflexions

— on voit donc que les peuples dif-  
ferent entre eux a raison de opportunités de  
pendances du climat que caractères  
caractères malgré le rapprochement des peuples  
— ainsi les comparaisons originaires ou  
sont rares, le sont presque tous les  
virtues italiens ou des maîtres allemands  
donc est leur unique

Dame

— la Dame — suppose aussi l'influence  
de l'âme et le mouvement correspondent aux  
mœurs. — or les mouvements respiratoires  
la Dame sont aussi réguliers chez les  
peuples asiatiques africains américains  
que chez les européens elle n'est donc point  
une marque de la différence de l'âme

— des vus de la génération —

— Ceci appartient aux passions et est en  
usage

— Différenter des hommes  
— voir le rapport des facultés  
intellectuelles —

— on peut rapporter les facultés int<sup>elles</sup> à la mémoire  
imagination — intelligence —

Mémoire

— Mémoire, pourvue des idées  
de l'absence l'absence qui les a

fait naître, et se cache de les rappeler  
la occasion de telle autre idée  
qui y est jointe.

Les traditions historiques sont du  
remont de la mémoire ou les nations  
chaque les histoires sont les plus  
exactes sont aussi celles qui  
ont le plus haut degré de mémoire

1. L'usage du merveilleux peut  
se figurer les histoires - les malheurs  
les maux peuvent affaiblir  
la mémoire, mais cependant on remarque  
des différences notables, sans doute  
parce

Les Européens sont ceux qui ont  
le plus de mémoire dans tous les  
siècles les traditions historiques des  
peuples de l'Europe ont été les meilleurs

prédominance  
en Europe

Les plus traditions historiques exactes  
sont des grecs, les romains ont  
suivi - il n'y en a point chez les américains

1. l'ordre et la disposition sou-  
venable des traditions marquent  
encore l'exactitude de la mémoire

on trouve peu d'ordre dans les  
faits des nations européennes  
- tandis qu'il n'y en a point



Dans les traditions des peuples  
de l'Asie et surtout de l'Amérique  
— ainsi plusieurs peuples ne peuvent  
compter au delà de dix douze  
vingt —

— Le Coraïbe oublie que son nom  
lui est utile pour la nuit. Sincère  
Métis a de mémoire que vers les  
sept qui ont fort souvent organisé  
ils ont de la mémoire pour se sou-  
venir d'un affront — ainsi les nations  
outragiées gardent toute la vie le désir de la vengeance  
surtout si l'insulte a blessé la passion favorite de l'honneur  
— Imagination —

imagination

Voilà peuplé d'idées nouvelles  
l'imitation de celles que nous avons  
reçues.

— la poésie est le premier des arts  
de l'imagination — L'abondance  
même des poésies poétiques prouve  
moins la force de l'imagination  
que la régularité de la beauté des  
productions d'après ce que les Européens transportent.

— les Orientaux sur l'abon-  
dance des images. Sur les idées  
zigzantesques l'important sur tous les  
autres peuples — il y a quelques  
beaux traits, mais peu ou les  
comparaux aux poésies des Grecs

Comme elles nous représentent plus  
exactement la nature. Surtout  
arabes et dilates mais toujours  
de vigueur et rendus monstrueux  
comme dans les peuples orientales  
= tous les peuples européens ont  
suivi le modèle leur poésie est  
celle du genre aussi sont-ils les plus bels  
= la grâce pour l'imagination  
est le point de perfection au quel court de  
la vers le reste de l'Europe les nations  
les plus voisines ont reçu  
l'impression et son sont appro-  
chées, vers le nord on ne trouve  
ce plus d'imagination, dans  
le midi et l'orient elle est autre  
et monstrueuse  
= les poètes du midi ont des  
tableaux vifs animés = les poètes  
du nord ont peu vifs et  
peintures mais offrent cependant  
de grands tableaux au lieu de leur  
monotonie et de leur stérilité =  
= les différences sembleraient avoir  
disparu par le voisinage et  
la communication mais cela n'a  
pas lieu l'impression de chaque nation porte  
l'empreinte du climat  
= la mémoire et l'imitation

prédomine  
en Europe

son centre  
est la Grèce



Souvent beaucoup dans l'imagination  
— dans la poésie même et font de  
la vérité ~~ou~~ les impressions qui  
n'ont point été vivement et souvent  
repeçées ne peuvent servir de modèle  
aux tableaux que fait l'imagination, ainsi  
le peuple des climats brulés et des régions  
glaciées ne peuvent peindre la belle nature que par  
imitation ~~des~~ poètes des peuples qui l'ont vue  
les yeux ~~ouverts~~ <sup>ouverts</sup> ~~et~~ <sup>et</sup> ~~il~~ <sup>il</sup> ~~ne~~ <sup>ne</sup> ~~peut~~ <sup>peut</sup> ~~jamais~~ <sup>jamais</sup> ~~avoir~~ <sup>avoir</sup> ~~un~~ <sup>un</sup> ~~modèle~~ <sup>modèle</sup>  
— ~~de~~ <sup>de</sup> ~~la~~ <sup>la</sup> ~~vérité~~ <sup>vérité</sup> ~~et~~ <sup>et</sup> ~~le~~ <sup>le</sup> ~~jugement~~ <sup>jugement</sup>

jugement

— Intelligence donnée naissance aux sciences  
de raisonnement aux sciences impor-  
tantes = l'imagination ne voit plus ici  
l'union de ce qui est distinct et réalise des  
idées distinctes des copies et les montre  
avec distinctes pour être appréciées et  
jugées =

pre'donnée  
en Europe

— Sur toutes les sciences de raisonnement  
mathématiques & les Européens ont inces-  
samment ~~de~~ <sup>de</sup> ~~l'origine~~ <sup>l'origine</sup> = ~~de~~ <sup>de</sup> ~~l'origine~~ <sup>l'origine</sup> = Hippocrate = Aristote  
nous ont offert un génie qui a lieu  
de nous surprendre à force du peu  
d'observation qu'il occasionne alors  
— L'Europe est une nation privilégiée  
au milieu du globe faite pour domi-  
ner toutes les autres et les sur-  
passer surtout = ~~forment~~ <sup>forment</sup> les vices  
perfectionnés depuis si longtemps

restent toujours au même point  
tandis que nous qui avons depuis  
peu tout emprunté d'eux nous les  
avons bcp *improvisés?*

— les affections de l'âme sont

passion

leur nature le sujet de nos réac-  
tion sont aussi multipliés qu'objets  
qui les excitent =

— la vivacité des impressions et leur  
répétition les rend plus durables et  
déterminent des passions dominantes dans chaque  
climat =

— Dans les climats chauds les passions  
dominent les hommes l'amour des  
femmes et la passion de dominer =

AMOUR

— nulle part l'amour n'est plus jaloux

— Dans les pays moins brûlants moins  
effrénés, qui cultivent plus les sciences

l'amour perd de son empire = plus  
les peuples sont polis et moins il en est

dominé = le climat marche de fouet:

— C'est dans le pays moyen ou les change-  
ments de température sont plus multi-

pliés que les esprits sont plus mobiles  
qu'ils sont plus disposés à passer

d'une impression à l'autre et que

l'amour est le moins jaloux

mais aussi le moins constant

— plus nord ou les saisons  
sont plus régulières, l'amour plus



Voire moins changeant plus  
vieux pour se courir et pour  
l'habileté

— Dans les pays tout à fait  
nord, on l'homme est occupé principal-  
ment du soin de sa existence, l'orga-  
nisme par le froid de l'amour est peu  
actif, point de jalousie, le lapon  
cède facilement sa femme à un  
européen et même tout cela a  
grand honneur =

Langue

— Les langues considérées comme  
l'expression des idées et des affections  
portent l'empreinte des différentes  
passions des peuples

— La fécondité des langues est en  
raison de leur ancienneté La Celtique  
le grec le Latin, l'allemand sont  
les plus fécondes = et elle est en raison  
de la multiplicité des im-  
pressions et de la vivacité des sensations

Institution  
sociales

— L'homme considère sous le  
rapport des institutions sociales =

— elles sont fondées sur nos  
besoins et sur la nature de  
nos besoins, sur nos rapports

et = nos besoins =

= nos besoins sont substantiels  
sont habitations

Besoins  
sont

= Substance les uns mangent des  
plantes d'autres des animaux d'autres  
se mangent eux mêmes

= Les manières de subsister  
dependent des localités des produc-  
tions du sol - un peuple peut cultiver  
l'autre est obligé de chasser  
de pecher = ceux ou la culture est  
perfectionnée et qui sont poli-  
cés ne sont pas réduits à un seul genre  
de nourriture

Substance

= Vêtements = au nord l'homme  
se couvre des fourrures des animaux  
de son pays - au midi les  
peuples se couvrent le plus de  
quelques cordes ou de peau

Vêtements

= Les peuples intermédiaires veulent  
moins le besoin du peu ou du trop  
peu de vêtements et bien pechés  
se couvrent de manières diverses

Substantiel Mode - Mais si l'on  
n'avait un usage établi invariable il est  
certain qu'il ne pourrait pas se maintenir  
habituellement

habitation



Le bûlot des cahutes s'élève  
durant tout l'hiver avec la famille  
— Dans les pays bien choisis on  
voit aussi des hutes légères sur  
mont toute la famille peuvant  
s'installer aux ordres du ciel  
— Dans le milieu il y a brève  
des nations massées qui sont  
obligées de se déplacer pour poursuivre  
leur proie — elles transportent leur  
tente. On voit de ces ~~nomades~~ nomades  
vivants de pays en pays traçant  
une vie pénible — ils sont barbares  
ne peuplent guère — on voit l'avance-  
ment de la culture d'après leur exemple  
— Dans les pays moins fertiles  
les peuples pouvant devenir culti-  
vateurs. Alors si le climat contri-  
bue bcp. à la culture et à la popu-  
lation elle deviendra excedente et  
il y a ainsi qu'il est sorti des  
masses de guerriers des contours  
du nord qui ont inondé les  
pays du midi — Mais la  
civilisation s'étant étendue et  
la Russie la culture a été en  
proportion de la population  
et l'Europe ne gouverne

plus de les rendre égarés  
— l'Asie au milieu du siècle der-  
nier en a encore donné un exemple  
dans la personne de M. Amour Couli-  
kan. — Moyens de se procurer les besoins —  
— les Moyens de se procurer  
les besoins consistent dans le genre  
de vie d'occupation des différents peuples  
<sup>Source de la civilisation = hommes</sup>  
— les premiers furent les pasteurs,  
les seconds furent les chasseurs qui  
eurent besoin de plus d'adresse et de  
mouvement. — ~~l'homme~~ <sup>l'homme</sup> eut besoin de moyens  
propres à lui faire atteindre ses  
animaux qui fuyaient plus vite  
que lui — il inventa les crants —  
— le pasteur a eu besoin de se  
familiariser avec les animaux. Pê-  
cheurs leur besoins leur naturel leur  
indie il est le premier médecin —  
— en gardant ses troupeaux il  
~~est~~ <sup>est</sup> ~~préoccupé~~ <sup>préoccupé</sup> inutile de l'agriculture  
— le guerrier jette les yeux sur les  
peuples plus heureux que lui et trouve  
l'ennemi de sa pauvreté. De leur  
peux pour cela il inventa la  
navigation et l'art de la guerre  
— le cultivateur marche plus vite  
vers la civilisation, oblige

Moyens  
de se les  
procurer

Genre  
de vie  
Pêcheurs  
Chasseurs

Pasteur

Guerriers

Cultivateur



Commerçants

Manufacturier

Institutions  
sociales

Source des  
gouverne-  
ments

Il observe tout ce qui peut influer  
sur les produits de la terre il  
étudie l'agriculture, et l'histoire naturelle.

— le commerçant a donné  
les premières idées du calcul et  
perfectionné la diplomatie.

— le manufacturier perfectionne  
l'industrie et les arts mécaniques.

— voilà les éléments de la  
civilisation et le peuple qui  
réunit tous les attributs est le  
plus civilisé.

— la population est en prop-  
ortion <sup>des besoins</sup> plus de cultivateurs  
le manufacturier le commerçant  
a davantage, plus il a d'ouvriers  
plus il a de profit.

— Les institutions sociales  
sont faites pour arrêter la  
durée de ces guerres de vie  
et arrêter à chacun la propriété  
fruit de son travail.

— de là sont nés les gouverne-  
ments d'abord paternels puis  
général.

— le paternel est le plus ancien.

= le gouvernement guerrier et le  
 résultat de la guerre = si le peuple  
 attaqué est vain, il est vaincu en  
 honneur = si il est vaincu le  
 guerrier quoique vaincu vainqueur  
 étant pour le foudre avec lui  
 tout les tortures foudres avec  
 les chaînes qu'il ont subi jusqu'à tout  
 de force =

== Hippocrate remarque que le  
 despotisme règne en Asie = que les  
 peuples Européens sont presque tous  
 républicains

= dans les lieux où les saisons  
 reviennent, où l'homme est tou-  
 jours pour les besoins naturels, obligé  
 de cultiver la terre et de la protéger

les hommes sont actifs impa-  
 tients du joug

== dans ces lieux à l'agriculture  
 où la terre produit tout d'elle  
 même l'homme se repose sur  
 elle et n'a que de l'indolence et  
 de l'inactivité =

== il lui paraît qu'il doit en résulter  
 pauvreté et timidité de l'antiquité qui  
 se laisse dominer et que la  
 domination rend encore plus lâche  
 et plus esclave

Idée d'Hippo-  
 crate sur  
 la cause du  
 despotisme  
 et des  
 républicains



De 6 prairial

Religion

Des divers  
pays

= toutes les fois que les hommes  
en outre n'ont plus rien à eux et  
qu'ils ont la propriété du mal, ils  
n'ont plus d'ordure pour eux.  
C'est à la guerre et tout cela pour  
à entretenir leur torpente.

= Religion suivant le climat

Les idées religieuses qui paroissent ap-  
partenir à l'homme sont enveloppées  
d'appareils plus ou moins d'appareils, sont  
mêlées de stupidités plus ou moins gra-  
vées suivant l'influence du climat.

= la morale sacrée des des rites et  
la base des religions européennes et les des  
trinités

= la trinité autocratique d'une époque  
historique, la base des religions asiatiques et des  
trinités

= la stupidité jointe à des extra-  
vagances plus ou moins graves  
de toutes les religions des Indes  
des Japon etc.

= le fanatisme produit chez quelques  
peuples des idées des sens extrêmes  
que celui de rester plusieurs années  
la même situation etc.

= les barbares les fanatiques s'opposent  
surtout dans les religions des peuples  
qui ont d'ordinaire, creusés d'habitude  
grossière

= L'approchement des traits les plus  
 frappant des différents peuples  
 1° Les hommes du nord Lapons, Samoy-  
 jites, Tchias, Gracelandais etc. qui sont  
 petite ramassis, avortés, ont le front  
 incliné en arrière, la peau grasse  
 Couverte d'un suint gras, chargés  
 de verrues, bornés dans leurs facultés  
 physiques et morales, leur besoin  
 journaliers sont l'unique objet de leur  
 sollicitude ils ne s'occupent point au delà  
 d'aut arriérés par peuplades sauvages  
 ont peu de personnes amoureuses ne  
 s'occupent guère qu'à la chasse  
 excellent en art de la guerre - ont peu de  
 religion - entendent la superstition.  
 Leurs dieux sont des peaux, des pierres  
 bizarres mal taillées, leur religion  
 imitation de quelques monstres ou de  
 quelques animaux etc. - Leurs cer-  
 monies sont une assemblée de quelques  
 jongleurs exécutés par des jongleurs  
 prêtres ou médecins - ils vont auprès  
 des malades faire des opérations  
 des incisions qui ont plus ou  
 moins d'effet sur l'imagination  
 du malade mais dont l'effet  
 est peu de chose comme on peut  
 bien le sentir

1°  
 Hommes  
 du nord



2°

Européens

leur caractère  
physique  
et moral

2° Les Européens distingués par  
des caractères généraux et distingués  
entre eux selon leurs régions (climat  
couleur de peau etc.) Ils se distinguent aussi  
des autres par activité, sensibilité,  
économie, mobilité, besoin de  
mouvement & d'autre chose de la  
pensée - ils aiment ainsi à  
voyager & faire des découvertes  
à se faire de telles des autres  
à les perfectionner - dans les  
siècles de cette imagination ils  
sont plus rapprochés de la nature -  
plus juste plus vraie plus  
saine dans les sciences  
des traites expérimentales Mathé-  
matiques - en fait privilégiés par  
toute les autres nations - cependant  
la morale des anciens & leurs  
vertus ont porté à un point où  
nous n'avons plus à augmenter point -

- tous les genres de caractère toutes  
les troupes d'esprits ont été mêlés  
dans les peuples européens Commerce  
industries, guerre etc. ils perfectionnent  
tout perfectionnement

leurs mœurs

- de les opposer leur résultat  
un genre de vertu presque

80  
inculte de les autres peuples du  
monde. C'est les Indes & Chinoises  
— à mesure que la civilisation  
croît, que les villes deviennent plus  
riches plus la population se procure  
une multitude d'impressions plus  
les mêmes Indes & Chinoises deven-  
nent pour nous — il y a bien  
plus de les Indes asiatiques jadis  
— il y en a plus dans les villes  
que dans les campagnes, plus dans  
les nations riches et polaires que  
dans les peuples plus grossiers  
— de tous les arts celui dont la  
perfection nous dirige le plus vers  
la perfection de nous-même fait la plus  
grande — toutes les parties de notre  
corps sont en harmonie  
avec la musique — toutes les parties  
de notre corps sont unies en  
mouvement par la musique sensible  
et nos passions morales viennent  
s'ajouter comme cause de trouble  
— l'homme devient de meilleur  
humeur sensible aux impressions  
de la musique qu'à celles  
de toute autre cause

nervures

produites  
surtout par  
la musique



S'apprend  
de bonne  
heure

— d'a des en fait qui d'a  
s'aur s'entendent juste. a bon  
il n'est pas rare de voir des  
en fait s'accorder avec un autre  
unite et vivre presque la même  
— le corps est donc encore en  
c'bauche que le système nerveux  
joint déjà d'une grande activité  
— comme tout pour nous  
a plus ou moins nos nerfs aussi  
sont ils les plus faibles.  
— sur 20 habitants il y a  
qu'un au moins 18 seront atteints  
de maladie nerveuse — il n'est point  
d'aut pour lequel on se prene d'un  
fatalisme aussi vil que pour le  
Muniqué — pour lui vient la peinture  
autre a t'on dit que les musiciens  
et les peintres ont tous un peu  
fou

— voilà le fruit de la dépro  
portion des Européens et et des autres  
peuple du globe

population de l'Europe

La popula-  
tion

— la population est autre le  
résultat du genre de vie et  
des occupations et on a  
un y étant en proportion

du commerce des manufactures  
 et de l'agriculture, nulle part  
 elle n'est aussi forte qu'en Europe prédomine  
 — et non excepte même les  
 peuples de l'Inde les plus industrieux  
 — faut il en excepter les Minois  
 qui, dit on, ont une population  
 qui n'a pour un petit plateau excepté les  
 de terre sur un roc escarpé qu'ils ne cultivent, et cela est, ils sur-  
 passeraient la Européen en population  
 — de plus la situation qu'on  
 leur suppose d'exposer les enfants  
 pourrait être administrée comme  
 une seconde pérenie, — mais peut  
 on accorder une nature pérenne  
 aux enfants des voyageurs des Indes  
 — un autre caractère des Euro-  
 péens est l'amour de la liberté  
 — en fin la partie orientale de leur  
 religion est la partie morale  
 à laquelle tout l'age parait  
 est l'homme fort une  
 suite de la justice de leur  
 esprit et de leur aptitude égale à toutes les  
 genres de connaissance  
 3 = Les races asiatiques  
 — ou inclut les Chinois

3.  
 asiatiques



glaciales — on comprend la race  
blanche orientale de l'Asie à visage  
ovale, les géorgiens les arméniens<sup>indigènes</sup> —  
les peuples du sud de la mer Caspienne  
— la race calmouk qui occupe  
l'orient — les peuples du sud  
naturels de la plaine, et naturels  
des montagnes très différents  
entre eux —

race  
calmouk

leur caracte-  
rère

— et nous considérons la race  
calmouk qui est la plus étendue  
à laquelle se rapportent les Minors,  
les malais et la plus nombreuse,  
nous verrons moins de sensibi-  
lité et de mobilité, caractérisés  
pour la persévérance de la  
gouvernement et les usages  
religieux et dans les croyances  
de leur ancêtres, par le petit  
nombre de leurs inventions  
par le point où restent leurs  
arts et leur science — cela corres-  
pond à un défaut de sensibilité  
et de curiosité aussi vu  
un peu voyageurs, leur indus-  
trie (des chinois) est celle des esclaves

on l'admirer mais elle ne ferait pas  
— cependant leur imagination les  
dedans elle est active —  
— amoureux du merveilleux des  
des exagérations, leur poésie  
a été de chefs d'œuvre d'imagina-  
tion, mais ni ordre ni goût, ni vérité

— Dans l'Asie méridionale que  
de glorieux la gloire ou la mon-  
tagne dans la plaine — race de  
dans l'Inde et un pays d'Asie  
dangereux et fertile, moult de ~~richesse~~ <sup>richesse</sup> ~~richesse~~ <sup>richesse</sup> ~~richesse~~ <sup>richesse</sup>  
au pouvoir, van esprit orgueilleux  
mais van cœur ne se veut  
point pour de grandes — immo-  
bile dans ses idées le royaume  
le feu des machines tout lui ont  
pu lui faire adopter une religion  
dans un seul point

— Dans les montagnes de l'Asie  
les gouvernements sont ceux  
comme les Nomades du nord  
point de commerce que l'Asie  
pour le travail les éloigne de  
la culture et les fait la proie de  
la nature leur a été actuellement  
des propriétés prêt à être  
civilité



- les peuples du nord des monts méridiens  
 s'étendent dans la plaine voisine  
 sont vulgaires et tyranniques leurs voisins  
 tandis qu'à la Chine le gouvernement  
 veut platitude pour la  
 ville de l'empereur s'oppose aux effets  
 du despotisme sur les peuples

1<sup>o</sup> - les africains affectent  
 l'effacement et vivent la zône

- les cafrés et les nègres  
 vivent des oracles - l'histoire  
 offre le drame - on voit  
 les anciens mœurs - les mœurs  
 anciens venus de l'Asie - les oracles  
 étranges voyageurs avec tous  
 leurs attirails - enfin les turcs  
 qui en ont changé les mœurs et  
 occupent tout le nord de cette partie

- Mais la fermeté est remarquable  
 chez eux, on les trouve mêlés  
 à une certaine espèce chez les  
 anciens cartaginois et chez les  
 mœurs d'ailleurs de l'Asie

- les Égyptiens cependant  
 s'éloignent de la caractéristique  
 vivante la remarque d'hippo-  
 crate, sur l'air à faire

leur caractéristique

Égyptiens

de la douceur & de la fertilité  
de leur climat.

82

= la race d'Européens distinguée par le peu de durabilité  
pour la force, la durabilité, une excessive  
paresse, = ils ont tout ce qu'il faut  
pour travailler selon le désir de la  
foi, "forcer" pour eux, "si" ils pensent  
autrement, "si" l'autorité pousse à  
ce point dans leur patrie  
= un inconvénient cependant du  
transport de ces hommes utiles &  
les Colonies ont la nostalgie  
qui porte le nègre à retourner  
volontiers au pays. (Car fort à Brazzaville)

neiges

= le métis au fontecaire n'a  
jamais pu être réduit à l'état  
de servitude, jamais les bons  
travailleurs n'abandonnent, l'homme  
même n'en pu les volontaires  
à leur pays.

5. = 1. Américain offre un autre  
caractère = il a une race  
orientale, équatoriale, végétative  
= mais partout il est ennemi du  
travail, partout aimant la liberté  
les Européens ont conquis leur  
pays, mais jamais ils n'ont  
pu les réduire à cultiver

5.  
Américains

Caractère





par, éto meurt, mais une douceur  
extrême une inaltérable ~~bonheur~~ <sup>bonheur</sup> d'une  
vie a des atrocités de cette espèce  
et ont des prodiges qui ont droit de  
leur donner

## effets du changement de climat sur les hommes

— on a vu qu'une des caractères  
de l'homme était de s'habituer  
à tout température, hauteur profon-  
deur ~~vulgarité~~ <sup>vulgarité</sup> et on a vu de  
quelles qualités principales cela dépend

— l'homme qui change de première question  
climat est il toujours le même  
et pour les hommes quel faut  
dire qui s'habituent le plus  
facilement? C'est la première question

— Le ~~homme~~ <sup>homme</sup> changeant le  
plus difficile à supporter pour  
l'homme c'est la température extrê-  
mement froide — l'homme habitué  
aux glaces des pôles est le plus diffi-  
cile à transporter de tout

— Dans la poutre apportés à Montserrat  
occidentaux rhumes pendant les d'Estons  
bien, les rhumes pourrissent il  
fallut renvoyer les deux la poutre

du froid  
au chaud  
passage  
difficile



Travail  
au repos  
passage  
difficile

1. homme vigoureux de la zone  
glaciale peut soutenir toutes les  
les hommes Montagnards  
si forte si robuste aimant  
leur pays et si fort difficilement à  
un autre facilement ils ont le mal  
du pays - on les voit tous les jours sur  
les jupes & ceux qui viennent  
à passer ils sont obligés de leur aller passer  
quelque temps chez eux  
les hommes habitués à un  
travail aggrave l'accoutumement diffi-  
cilement au lieu des villes - Non  
voient cela repousser une vie possible  
contre une plaine de jouissance?  
- fort l'empire de l'habitude - la vie  
uniforme de l'homme de la campagne  
s'identifie avec son caractère, ~~le~~ met  
dans un certain ton dans une certaine  
harmonie qu'il ne peut plus abandon-  
ner & au éprouer un malaise  
considérable - être porté à la  
ville au milieu du tourbillon  
des sensations continues & l'habitude  
quelque ne remplace l'impression  
pensée il sort de la ville il est guéri  
- au contraire l'homme habi-  
tué à une multitude d'impression  
est celui qui peut en changer

Seulement avec la plus de facilité  
 D'un autre côté tout ce qui  
 développe le sens des nos organes  
 nous donne un sentiment de  
 plaisir qui nous forcent. - ainsi  
 l'homme qui passe de vivre en beaucoup  
 supporte moins le passage à un  
 état inférieur que celui qui ne  
 s'en va pas ne supporte le travail

viendra  
 plus  
 facile

Le Européen qui passe en afflig  
 se trouve affaibli de là il n'a  
 plus de force plus de vent épuisé  
 son appetit languit il se refait en  
 un mois il est obligé de recourir au  
 café et à tout le reste - et on  
 voit que les habitants de ces pays  
 de peu que nous leur avons  
 apporté nous le vie nous ont fait  
 de la vie la décoloration la perte  
 de l'appetit les maladies bilieuses - l'Euro  
 péen revient il en Europe, aussitôt  
 il se voit comme à l'étranger de  
 tout cela se fera et son acti  
 vite renaît, il n'est plus le même

passage  
 d'Europe  
 en Afrique  
 difficile

les climats se diversifient  
 par la manière dont ils affectent  
 nos états  
 plus la valeur et le nombre dans le  
 passage

action des  
 températures



Vaut, remis plus les constitutions sont  
 affectées = le chaud et le vice affecte peu  
 = le froid et le vice produit des  
 maladies  
 = le froid et l'humidité produisent  
 les maladies du système lymphatique =

Humide et  
 froid

= passons nous d'un pays froid  
 et humide nous y trouvons  
 les maladies du système lymphatique  
 et surtout le scorbut

Humide  
 et chaud

= allons nous dans un pays chaud  
 et humide nous y trouvons affectés les mêmes  
 febriles =  
 = les effets de l'humidité s'ont caractérisés  
 quelquefois s'ouvrent par le scorbut  
 des fièvres = adynamie musculaire

Humide  
 seul

= adynamie des viscères obstructions  
 = adynamie fébrile fièvre adyna-  
 mique et atonique = adyna-  
 mie scorbutique

Maladies  
 y jointes

= que fait la chaleur jointe  
 à cette humidité = son effet  
 se distingue  
 par la longueur des maladies  
 les hydropisies y ont longue  
 = les maladies fébriles au contraire

Des Contre-indications équitables et  
couvertes par la nuit par d'humidité

2. les vents tourmentés et sévères le  
délire les tremblements et comme  
pluies et les pays chauds et humides

3. enfin un 3<sup>e</sup> caractère  
de l'humidité jointe à la chaleur  
est la tuberculose bilieuse = vomis-  
sément bilieux, gonflement bilieux  
des organes de l'abdomen =

vomissement la rate et gonfle au  
point d'occuper la moitié de la cavité  
= ou l'apoplexie leaton de la fièvre  
il reste dans le pays mais se  
dissipe et est que le sud approche  
du climat européen

= condition de l'homme dans  
plante dans les différents climats chauds

1. l'homme nomade = l'homme fixe =  
2. l'homme sauvage naturel doit être distingué?

1. le 1<sup>er</sup> est vu sous tous les aspects. L'homme nomade

2. l'homme fixe est frappé d'impres-  
sions fixes par le naturel fixe  
comme le naturel

3. l'homme naturalisé ou le créole  
ou le distingué par des caractères  
tranchés - il prend le climat



ou crole

équatoriaux de l'indole et de la parité  
il se voit cependant supérieur au  
l'arturel du pays, et il ne trouve  
rien de plus doux que de le tra-  
vailler - mais rien ne lui fait  
comme l'exercice et le travail  
une peine ne se sent qu'après  
une peine extrême et une inactivité  
que dans les emportement des plaisirs  
de l'amour vers lesquels on peut  
croire s'écarter l'autisme

Inde Inde  
uniques des  
climats  
chauds

— Autre les Indes propre aux  
pays chauds et les différents effets  
la peste en plusieurs se trouve  
comme naturellement - le choléra  
l'autisme aggrave encore en certains  
endroits. L'éléphantiasis est endémique  
en plusieurs autres etc

— population d'Europe —  
— En Europe on général en multiplie  
par 2 le nombre des naissances  
et par 2 le nombre des morts on  
voit que les naissances prédominent

Différences  
individuelles

— aussi la population se prédomine  
telle aussi envoie l'acte de l'homme  
des colonies dans les autres pays  
— après les différences générales des  
hommes il faut entrer dans le  
détail de leurs différences indi-  
viduelles

Les différences individuelles des hommes  
sont d'autant plus intéressantes que le  
médicin et plus souvent appelée pour  
diriger la santé d'un homme  
que pour veiller à la conservation  
d'un état =

— Les Différences les plus frappantes  
des hommes sont relatives  
1. aux Tempéraments 2. aux âges 3. aux sexes  
4. aux habitudes 5. aux professions 6. aux différentes Divisions  
7. aux situations de la vie =

## — Des Tempéraments

= C'est une différence qui se rencontre  
dans deux hommes quoiqu'ils soient  
pris dans les mêmes circonstances, l'un  
est faible, l'autre est fort &c

### Definition

— on entend par tempérament toutes  
les différences entre les hommes  
résultant d'une diversité de rapports  
et de disposition respectifs entre  
les parties qui forment le  
corps humain — différences  
qui influent sur le maintien  
de la santé =

Defini  
tion



Definition  
de la  
Santé

De la Santé =  
= quelque l'état de santé? Port-Lancie  
Constant, ~~regard~~ <sup>Libre et facile</sup> les fonctions de  
la vie = toutes les conditions sont  
essentiels pour constituer l'état de santé <sup>pour elle</sup>  
= C'est dans la différence constante  
les conditions et présente que réside  
la différence des tempéraments  
= Les Anciens ont aussi cherché  
à les distinguer ils ont vu les grandes  
différences, mais les progrès de  
l'anatomie et de la physiologie et les  
études des parties nous mettent au  
état de mieux distinguer qu'eux  
= Doctrine des anciens sur les  
tempéraments =

leur  
Hippocrate  
= Ce sont les anciens qui nous fournissent  
les grandes données les points fondamentaux  
de l'épave et nous devons respecter leur œuvre  
parce qu'elles nous ont servi à nous diriger  
= le mot tempérament était inconnu chez  
les anciens le plus rapproché Hippocrate  
se sert du mot *phusis* nature  
avec un emploi aussi que le mot  
nature  
= le premier phénomène qui a frappé  
les anciens c'est la *phusis*

de produire de la chaleur, ils ont donc  
d'abord approuvé la différence <sup>apparente</sup> de chaleur  
des deux hommes.

température

— ensuite ils ont vu le corps solide et  
fluide, que certaines personnes étaient  
plus ou moins abreuviées de liquides  
ils ont par comparaison établi de  
différences de sec et d'humide.

— voilà donc chaleur et froid, sec  
et humide — ils ont dit ensuite de  
la condition de l'atmosphère partout  
sur le globe le gouvernement se porta-  
ient sur l'un ou l'autre, l'homme femme  
tout le reste est soumis à leur pouvoir.

— tout cela n'est que théorie, mais ce  
qu'on a dit de meilleurs les modernes  
ont dit autre chose et toutes les pro-  
priétés différentes ne s'en suivent  
elles par conséquent la maladie?

— Galien est venu sur les  
entrées, il a considéré que ces choses  
blanches ressemblaient à des mélanges.  
Or ces mélanges de qualité dont  
il a dit une énergie de chaleur  
constituant une température  
donnée, voilà où il a pu  
le mot de température.

term  
de Galien



il a donné des idées ingénieuses  
température mais il les a toujours fondées sur  
les facultés des anciens

= galien remarqua en outre que toutes  
les parties n'étaient pas également  
chaudes et humides chaque partie  
avait une température différente

placées  
dans les  
humidités

= il remarqua que le sang était  
le siège de la chaleur et que celle  
ci était en proportion <sup>plus</sup> du sang

= il vit que quand la pituite  
dominait la température était froide  
il conclut que la pituite était

~~froide~~ <sup>et humide</sup> froide du chaud et de  
l'humide cette pituite était unie au  
sang étant humide et froide en même  
temps il était chaud

L

= il avait remarqué la chaleur  
brûlante à l'intérieur sous le nom  
me ou la bile chaude souvent

moins du corps vivacité des  
passions disposition à la colère il conclut  
que les hommes étaient chauds et secs

= certains hommes lui paraissent  
froids lentos en même temps  
bustes - il les nomma phlegmatiques

ils étaient sujets à rendre  
des humeurs épais et visqueuses il appelle  
cela mélancolie - temp. est froide et sèche

= Galien établit que l'organe  
 le plus chaud était le cœur organe  
 péristère de sang principe de la chaleur  
 les muscles en approchent  
 = pour avoir l'organe d'une  
 température moyenne il designa  
 la peau comme qui sert d'apex  
 la température nous approuve  
 celle des autres = Avant fait de  
 la peau un étalon pour mesurer  
 l'apex et sa règle  
 = il en est résulté de la de partager  
 les temp<sup>er</sup> en 4 classes entre don  
 nant le nom des 4 humeurs Ay des  
 = temp<sup>er</sup> saine chaude et hu  
 mide ainsi primum  
 = phlegmatique le prétendu humide  
 = bilieux le prétendu sec et chaud  
 = mélancolique celui qui bon regard  
 doit saine froid et sec =  
 = Doctrine de Boerhaave =  
 = Boerhaave dont la doctrine  
 a tout fait pour la médecine  
 adopte cette doctrine et l'ac  
 tuelle les signes antérieurs  
 qui annoncent d'après les  
 faits observés chaque

température  
des organes

La destina  
tion des  
4 tempéram  
ents

tem  
de Boerha  
ave



température en particulier = Valeur  
humidité relative et froideur  
= il mêle ensuite ces différentes  
températures et donne les caractères  
propres au mélange de chacune  
de ces températures en particulier  
= du chaud et humide au froid et  
sécher.

Mangeur  
notre intro  
doute pour  
les disciples

= Dans le milieu de la Pologne  
parmi les disciples de Boerhaave  
il s'est fait des différences  
sur la doctrine par les écrits  
de Van Boer, Haller, Brown  
et de Van Boer qui se sont écartés de leur  
maître.

= Haller dans la physiologie  
= Brown à l'école de Montpellier  
dans des belles recherches  
= on a vu que les plus grands  
phénomènes étaient dus  
à des propriétés propres aux  
corps organiques, et dans les  
des organes animaux les propriétés qui ne  
se rencontrent plus que  
parmi eux (les propriétés  
vitalistes) on a vu qu'il

fallait faire entre ces propriétés  
pour les distinctions de temps  
et de lieu

== Cullen a fait  
une grande attention au système  
newtonien, a fondé dessus toute  
sa doctrine et Brown d'après  
les mêmes principes a bâti  
une théorie qui paraît séduisante  
pour sa simplicité mais  
que l'application ne justifie  
pas toujours — néanmoins  
on en revient toujours au fait  
au lit de malade

idée de  
Cullen  
et de  
Brown

== Pour avoir après de  
la que tout ce qui ne repose  
pas sur les résultats rigoureux  
de l'observation est fragile  
et n'est applicable qu'en cas  
qui en a donné l'idée  
et s'écarte de soi-même

virtuellement  
les des  
théories

== Cette idée des propriétés recon-  
nues depuis les travaux de ces  
auteurs ne doit pas échapper  
mais il faut s'en garder



importante  
de se  
fonder  
sur des  
faits

Composition  
du corps

parties molles  
les  
parties  
dures

Solides-  
fluides

Van raison<sup>ent</sup> non sur des usages  
et des propriétés apparentes, mais sur  
ce que nous voyons de frappant  
constaté par l'expérience  
— Ainsi de le corps humain nous  
voyons des parties solides formant  
le squelette osseux — nous voyons  
deux des masses molles les  
doux et les durs tout immobiles  
les autres sont mobiles et mou-  
vent celles-ci — elles ne présentent  
pas des propriétés essentielles dans  
l'organisation à leur état de  
généralité, mais nous avons déjà vu de  
parties molles et de parties dures  
— entre cette distinction de parties  
dures et molles nous avons  
celle des parties solides et liquides  
— les solides sont les parties soutenan-  
tes — les liquides sont les parties soutenus  
— les solides font mouvoir les liquides  
— les liquides agissent sur les solides  
les irritent et modifient leur propre  
mouvement, voilà déjà l'organi-  
sation qui s'anime  
— Mais cette division est trop  
simple elle embrasse toute  
l'organisation et ne nous  
donne pas ordre de

Diversité pour distinguer les hommes  
mes les uns des autres

= pour avoir plus de division  
non pouvons prouver les parties  
solides et les liquides nous  
voyons <sup>1°</sup> le système vasculaire  
<sup>2°</sup> le système nerveux <sup>3°</sup> le système mo-  
teur. Le partage de propriétés générales en général

1° le système vasculaire partant  
d'un centre se repand partout 1° système  
et y porte la température et le fluide vasculaire

2° le système nerveux partant  
aussi d'un centre et se repand 2° système  
partout pour y porter la sensibi-  
lité et les propriétés qui en dépendent

3° le système moteur 3° système  
aussi d'une manière très distincte  
et va remarquer quelque soit  
le lieu qu'il occupe par des  
propriétés tranchées la force et la

= en outre il y a des orga-  
nisation limitées dans chaque  
partie, on voit des centres  
Nieux les même organes  
exerçant différemment leurs  
fonctions dans diverses circons-  
tances — de la résulte

Systèmes  
partiels  
Locaux



entre la grande différence  
des 3 systèmes généraux, des  
différences particulières dans les  
systèmes particuliers

voilà un moyen d'analyser  
les parties qui ont fait l'un  
des différences visibles, par  
des preuves vérifiables pour  
tous les yeux & que le malpighi  
justifie =

= Division du système vasculaire

— Dans le système vasculaire  
nous voyons 2 espèces de divisions  
1<sup>re</sup> le syst. vasculaire 2<sup>de</sup> le syst. lymphatique  
Lymphatique — Cette distinction  
est si tellement par d'une  
petite importance anatomie  
comparée à ce qu'il y a  
des animaux à liquides  
rouge et à liquide blanc  
= et d'autres à liquide blanc  
Voulant = et on remarque  
que tout individu des espèces  
qui coïncident avec l'état  
prédominant ou exclusif  
de ces 2 systèmes =

importance de  
cette division

= on peut distinguer chez les hommes  
 ceux où excède le système  
 sanguin, ceux où excède le  
 système lymphatique et ceux  
 où ils sont dans une propor-  
 tion moyenne —

prédominance  
 rétrograde

et terme  
 moyen

— que veut dire cet qui établit  
 le degré moyen d'équilibre, c'est  
 l'état de perfection d'exercice des  
 fonctions, dans la vie humaine et l'autre  
 rapporte que des modifications  
 dans la vie elle-même qui  
 ne laissent pas d'être parfaites

= il faut donc comparer 2  
 hommes l'un au système  
 lymphatique prédominant — l'autre où il  
 est presque insensible et prendre pour  
 étalon le degré moyen entre ces 2 extrêmes

— ainsi dans la prédominance  
 du système lymphatique: Mors de  
 corps considérable, peau soignée  
 blanche, blanche, formes arrondies.

leur  
 signes

— dans le contraire au ra-  
 port de quantité, mais les trois  
 personnes ont peau colorée, formes  
 plus ou moins la même  
 de coloration, au contraire, forme  
 obscure et sèche.



Division du système ou système artériel et système veineux, le système artériel est plus actif = l'autre moins = une coloration vive rouge indiquant une prédominance du système artériel = des veines rouges, et une couleur plus sombre ou sale indiquant l'absence d'une prédominance du système veineux ?  
 = enfin il est encore une chose à considérer dans le rapport de continuité entre la capacité des vaisseaux et la

quantité du liquide sanguin  
~~dedans~~ il est des personnes où d'un  
 temps donné il se fait une  
 telle disproportion entre la quantité  
 du liquide sanguin et le calibre  
 des vaisseaux contenant qu'  
 il se fait une évacuation  
 & que les fonctions s'arrêtent  
 voilà des différences bien  
 marquées avec tout ou quelque  
 le système vasculaire domine  
 on peut remarquer par une  
 seule chose la pléthore = les fem-  
 mes ont une preuve de cette disproportion (supra)

rapport  
 du calibre  
 et de la quantité  
 du fluide

pléthore  
 sanguine

il y a aussi une pléthore  
 du système lymphatique qui  
 se remarque dans le tissu cellu-  
 laire de l'orte qui se voit le volume  
 en fait juger et l'écoulement  
 et une régime appropriée  
 déterminent la rentrée de ce fluide,  
 (deposé le tout par accident) dans  
 les vaisseaux lymphatiques =

pléthore  
 lymphatique

il faut aussi reconnaître  
 une pléthore spasmodique  
 un homme ~~calibre~~ <sup>colère</sup> en aigue du nez

pléthore  
 spasmodique



Voilà une humeur noire je que  
 sur cette calice il n'avait  
 pas une, l'agitation nerveuse  
 a donc produit un dérangement  
 de proportion entre les liquides  
 et leur vaisseaux — Or la  
 pléthore des humeurs est de  
 cette nature l'action organique  
 détermine cette disproportion  
 vers la matière et même dans  
 le cas où la pléthore générale n'a pas  
 lieu — il y a des personnes dis-  
 posées à la pleurésie à certaines  
 époques par un large dépoton  
 du système nerveux que nous  
 ne pouvons qu'observer —  
 — nous voyons donc l'effet  
 de reconnaître une pléthore  
 spasmodique qui peut accroître  
 la disproportion générale et la fixer dans  
 une partie, ou en produire dans une partie. Sans qu'il  
 y ait de pléthore générale —

Système  
 nerveux

— Or système nerveux  
 — il faut le fortifier  
 ou le corriger de la sensibilité  
 — au fortifier de l'insensibilité  
 au corriger de la sensibilité

93

# Considération du système Nerveux sous le rapport de la susceptibilité.

= par Susceptibilité il faut entendre  
ce qui nous avertit de l'impression  
des Corps = Cependant il existe un autre  
principe qui avertit à notre insu  
de certaines impressions qui échappent  
à notre perception et le principe  
détermine une sorte d'action qui vient de la  
quelquefois bien considérable, ~~telle~~ est  
l'impression que produit une épine  
= il existe donc sur nous une  
susceptibilité qui échappe à notre  
science et qui détermine une  
série de phénomènes indépendants  
des fonctions animales. = que  
cette fonction s'exerce pour le corps  
ou pour des propriétés des parties  
d'une autre Nature, on ne doit  
pas moins reconnaître son existence  
et ses phénomènes. C'est par elle  
que le principe vital est averti  
des actions les causes qui peuvent nuire  
à l'organisme et qu'il réagit pour  
les combattre. = cette susceptibilité  
nous donne donc la mesure de  
son énergie =

Definition  
de la  
Susceptibilité



elle varie = la susceptibilité varie a  
l'infini chez les différents hommes  
elle est extrême chez l'un - elle  
est nulle chez l'autre. elle nous procure  
donc des découvertes parmi les  
individus

lui forme en 3 choses a considérer  
dans la susceptibilité, 1<sup>o</sup> la force  
ou l'énergie avec lequel elle s'exerce  
1<sup>re</sup> son énergie par un excès de force.

2<sup>o</sup> la facilité par laquelle les impressions  
non voulues s'exercent mais  
se succèdent - ainsi un homme  
est susceptible d'être excité  
vivement par une impression  
et d'en recevoir une autre  
plus ou moins promptement et  
avec plus ou moins d'excès 3<sup>o</sup> enfin il

3<sup>o</sup> la durée de  
ses impressions les différents hommes

= rien de plus important que  
cette étude - qui peut nous  
mettre en état de  
diriger convenablement

la conduite d'un malade que  
de savoir mesurer au premier  
coup d'oeil par la comparaison  
des affections qui se présentent,  
celles dont le mal est susceptible,  
l'effet qui doit en résulter de  
juger par conséquent des raisons de la nature  
et de celles de l'art. la conduite la plus utile.

94  
importante  
de cette étude

De Degré  
= le degré de la susceptibilité  
nous donne l'idée d'une suscepti-  
bilité juste, d'une susceptibilité  
excessive, d'une susceptibilité  
proportionnée à toute propriété affective  
à l'extrême et au milieu.

1°  
Son degré

= D'après cela l'étalon doit varier  
dans chaque nation, dans chaque  
canton. et il faut prendre un  
point designé où on la considère  
pour avoir les idées plus justes  
et pour examiner cette question  
quel sont les phénomènes  
quels doivent se rapporter les  
étalons.

elle en a 3.

= pour se donner nous avons  
1° l'impression et son degré  
2° le jugement qui la suit  
3° les volontés et les déterminations  
dont l'énergie varie ainsi  
que la sensibilité.  
= ce qui fait l'entité du jugement

inogen de  
prendre  
son milieu



3<sup>e</sup> - animer et fermeniser - donc pour  
une de ces trois milites nous  
pourrions faire et mesurer la  
susceptibilité. -

- Donc en prenant les degrés  
d'après la considération des plus  
susceptibles et des moins susceptibles  
nous voyons = proportionnelle à la chose et  
à son rapport avec nous =  
proportionnellement à son rapport avec nous  
et à son rapport avec nous  
= proportionnellement à son rapport avec  
l'objet et avec son rapport avec  
nous = (prenant pour degré l'état le plus général)  
- ainsi si l'objet d'une chose nous  
fait tomber en œuvre la susceptibilité  
est exécrable - si elle ne produit  
par la sensation elle est trop  
obscure - voyez pour le degré de susceptibilité  
- si l'objet que l'on a  
pour une personne est porté  
au point d'exalter en nous un  
mouvement extraordinaire de fureur  
en entraînant violemment par son  
nom, le jugement porté n'est plus  
proportionnelle au rapport qui  
existe entre cette personne et nous  
puis qu'il n'est pas ordinaire que pour  
une impression aussi légère nous nous  
trouvions si violemment transportés de haine

## 2° De laptitude à la Susceptibilité

— Sous ce genre des hommes, sur lesquels une impression succédant à une autre, la détruit promptement, et est détruite également par celle qui la suit.

— Cette rapidité est telle & plusieurs vus et même impressions brèves & fugitives qu'elles ne peuvent se lier à d'autres.

— D'autres jouissent de cette susceptibilité d'impression & rapides mais sur eux elles laissent des traces durables.

— Supposons qu'un bâton allumé soit percenné <sup>lentement</sup> de l'obscurité à la lumière, non le rayon de tout son chemin dans chaque point du cercle qu'il parcourt. — Si cependant on le tourne brusquement, non le rayon à la fois dans tous les points du cercle.

— C'est que l'impression reçue quand le bâton était à un point, reste pendant que le cercle s'allume, et il vient ou forme une seconde à l'instant de son arrivée au même lieu, avant qu'elle soit effacée. On voit que les 2 impressions se confondent parce qu'elles sont trop rapprochées. — ainsi les sons de la musique se distinguent tant que les sons vont avec une certaine lenteur, mais avec une vive rapidité, on

2° 35  
facilité aux impressions successives

des sont détruites

elles se conservent

comparaison

autre





multitude d'impressions et qui en retient  
les traces avec une exacte précision =  
les en fait l'autre prototype  
de cette disposition - les uns retiennent  
les autres non = les femmes l'autre  
de même, ou en voit qui pourrout  
l'impression ou impression sans rien rete-  
nir. Cela va jusqu'à une espèce de  
folie =

comparer des hommes ouverts  
à recueillir les idées, en accumu-  
lant une multitude, les retenant faci-  
lement et assez long temps pour les comparer.  
Voilà ceux qui peuvent apprendre  
avec une extrême facilité et en peu  
de temps. Devenir prodigieusement instruits  
s'ils dirigent bien l'emploi des impres-  
sions qu'ils recueillent

= toute la constitution correspond  
à cette disposition du système  
et les phénomènes mélancoliques sont  
conformes dans la plupart des cas =

= l'histoire nous offre un homme  
possédant de cette étonnante facilité  
mais qui a abusé de cette faculté, qui a  
voulu tout embrasser = il avait  
de la rapidité de la justice de ses  
le jugement, mais pourait-il digérer  
toutes les impressions qu'il se ferait d'un  
instant? aussi l'a-t-on vu donner dans  
de grands écarts d'esprit et la constitution  
a porté un caractère analogue des études qui  
n'ont été de le tourmenter =

Exemple  
de suscepti-  
bilité sans  
traces  
restantes

avec traces  
permanentes

rapports  
avec tout le  
système

un exemple



Suscepté  
modérée

— la susceptibilité modérée est  
le terme moyen qui est inutile  
des sensations à fournir.

— par la considération de la sensibilité lente et pénible —

Suscepté  
lente et  
pénible

— il y a des gens chez qui cette  
susceptibilité est si lente qu'ils  
n'ont pas le temps de juger des  
objets à cause de la lenteur  
qu'ils mettent à les considérer  
et à les composer — ils reçoivent  
des impressions faibles, lentes, et les  
représentent difficilement et n'ont  
pas assez de force d'analyse intellectuelle  
pour les tenir en comparaison  
statique avec les impressions chez  
qui cela est porté jusqu'à tel point.  
qu'ils sont réduits à la satisfaction  
des besoins de nature. — mais  
au dessus de ce degré il y a une  
sensibilité un autre non maladif.  
Ainsi des personnes ont les facultés  
sont bonnes quoiqu'un peu faibles, mais ont  
un objet de leur intérêt un peu d'affaire

Suscepté  
d'une forte  
impression

— au lieu de cet état on en  
contre un autre, un homme  
reçoit des impressions sensibles  
très fortes et qui le portent à  
un tel point qu'ils se prolongent  
tant longtemps et en élèvent

Celles qui se présentent à priori, elles  
sont une impression reconnue, voire  
à l'été forte, moins ou est dissipée  
à un instant, vivement une autre

— voit que la force de l'impression  
dépend de l'objet qui l'a faite  
lequel a été ou une l'été de  
l'été, soit quelle dépende de la  
susceptibilité catégorique de l'organe

— cette force a été pour l'hyp-  
pocrate = les impressions nouvelles  
viennent bien souvent les vus, mais  
l'imp. est tout peu gênée, ou il  
le vult l'imp. mais l'âme est peu  
dissipée à la perception leur ébranlement

— voilà donc la force de impressions  
pouvant varier à la rapidité de leur  
succession à leur susceptibilité

— on a vu que la rapidité des impres-  
sions pouvait être accompagnée d'une  
perception exacte de chacune, mais  
cette perception varie aussi d'une à l'autre  
nature de l'impression = ainsi

— on lit une pièce de poésie l'été  
vivement on la fait bien = au grand  
vivement on la fait bien = au grand  
attention et moins de rapidité pour  
pour la lecture pour bien en saisir  
la beauté = on peut après cela  
un livre d'histoire naturelle mais  
pour passer du plaisir à la lecture

elle a  
deux  
causes

l'arrivée  
qui apporte  
à la suscep-  
tibilité, la  
nature  
des impres-  
sions



il faut encore remarquer plus long  
temps sur chaque idée les méditer,  
les composer, les retourner = si on  
se en lit un livre de mathéma-  
tique, il faut remarquer beaucoup plus  
long temps sur chaque théorème  
l'étudier avec une attention vive et  
continue. Mais on suppose que  
dans toutes ces opérations, les  
images se font avec plus ou moins  
de ~~facilité~~ facilité et qu'elles ont la  
facilité de l'induction =

Remarque importante sur la susceptibilité  
lente par la force des impressions  
Cependant il est des hom-  
mes qui ont une fantaisie plus  
a saisir qui ont besoin d'être  
mis lentement de passer long-  
temps les choses et qui dans la  
production de leur esprit ne  
sont pas de voir dans ceux

qui jouissent de l'étendue faci-  
lité. On donne l'expérience qu'on peut  
voir dans une conservation superficielle  
en fin il est une autre  
disposition qui intervient la  
susceptibilité est celle des  
personnes long temps affectées  
d'une impression dominante  
et qui sont disposés à

✓ résister long temps sur le même  
objet = tel sont ceux qui ont été  
long temps le jouet du malheur  
ou tourmentés par de grandes  
passions. tel sont encore les  
Melancoliques

= donc 1.<sup>o</sup> susceptibilité légère, ~~variable~~  
suspension <sup>durable</sup> des objets qui passent avec rapidité =

2.<sup>o</sup> = susceptibilité vive avec impression

✓ suffisante des objets qui passent idem.  
3.<sup>o</sup> pour peu sensibles =  
3.<sup>o</sup> = susceptibilité lente pour défaut  
de sensibilité.

4.<sup>o</sup> = susceptibilité lente pour force

des impressions qui dure trop long temps

5.<sup>o</sup> = susceptibilité lente pour l'effet

d'une impression dominante pro-  
longée qui rend insensible aux impress-

3.<sup>o</sup> ~~longs~~ qui sont étrangères =

3.<sup>o</sup> Durée des impressions = 3.<sup>o</sup> Durée  
La durée de l'impression se  
doit pour se conformer avec la suscepti-  
bilité à la succession rapide des impress

elle nous présente l'idée de rappeler  
1.<sup>o</sup> rappeler selon tourment l'impression

reçue, la renouveler comme si  
elle était présente et cela fournit  
la Mémoire = Notre esprit  
tourne le corps d'une impression

est une  
des degrés  
de suscepti-  
bilité

Des impress  
ions  
offre 2  
propriétés

1.<sup>o</sup> Mémoire



Voirie

peu liée au  
tempéram-  
ment

2<sup>e</sup>  
Sejour mou-  
entaine de  
l'impression

offre  
3 degrés de  
persévérance

persévérance  
faible

celle et la reproduit avec plus  
ou moins de facilité — chez les uns  
les objets sont représentés spécialement,  
avec une facilité égale à celle  
qu'ils ont eue à reconnaître les images  
d'autres objets les rappellent diffé-  
ciement <sup>plus ou moins</sup> ~~plus~~ <sup>autrement</sup>  
fortement — mais la mémoire a peu de rapport avec le temp.

— Mais ce qui se lie plus aux  
Constitutions porte la durée de  
la force d'une impression jusqu'à  
la quelle elle s'est éteinte — pen-  
ne le voir d'une cloche ~~quelque~~  
plus ou moins long tems à l'égard  
d'objets de même l'impression d'un  
objet qui vient de nous frapper,  
reste présent à l'esprit plus  
ou moins long tems —

— Cette persévérance est 1<sup>re</sup> ou 2<sup>e</sup> ou 3<sup>e</sup>  
obstinée trop prolongée ou faible —

1<sup>re</sup> — faible 1<sup>re</sup> — quand les impressions  
se perdent 2<sup>e</sup> — quand nous ne  
pouvons pas assez retenir  
l'objet pour le comparer  
à un autre et porter  
un jugement — ainsi dans  
les disputes chez qui le jugement  
est lent peut être par le peu d'aptitude

a l'utérus l'impression, ou accidentelle  
ment par le peu de force de l'impression.

2. la persévérance est liée à la  
susceptibilité Et au jugement <sup>est</sup> est le  
melancolique dont l'impression <sup>habituelle</sup> réside  
dans la tête avec tant de force  
Et d'obstination qu'il ne peut  
en recevoir d'autre les jugements qu'il  
3. porte doivent être invariables

persévérance  
obstinée

3. ce qui la persévérance juste  
d'une durée modérée que nous  
pouvons modifier à notre gré est  
la meilleure c'est celle des hommes  
qui ne sont pas affectés avec  
trop de force pour nuire à leur prop  
riété ~~de la~~ la susceptibilité des  
idées - elle est la plus favorable à  
l'étude des sciences

persévérance  
juste

Quant à cette persévérance on peut  
voir Combien plus elle est liée  
avec la partition, que la  
durée des impressions ou mémoires  
puisque par les mélancoliques  
elle paraît dépendre de certains  
affectations des séjours gastri  
ques — elle est donc plus  
importante pour le médecin



De l'Action du Système Nerveux sur le Système Musculaire

De l'Action du Système Nerveux  
Considérer sous le rapport résultant d'une volonté ou d'une direction  
1<sup>re</sup> une volonté sur les muscles volontaires  
2<sup>de</sup> une direction sur les muscles volontaires

Considération des 2 Systèmes Nerveux

1<sup>re</sup> Force musculaire  
Sources de la force

Énergie de la volonté

De la part de ces 2 actions comme la plus évidente  
L'action musculaire s'exécute au moyen des nerfs  
Voilà donc 2 systèmes l'un capable de l'action nerveuse et le système musculaire, considérons les comme ne formant qu'un seul appareil de fonction

Il faut distinguer la force  
Volée de la masse et de la vitesse  
La quantité du mouvement dépend de la masse multipliée par la vitesse  
~~La force est la cause de la vitesse~~  
est toujours en raison directe des masses et de la vitesse et s'applique aux corps vivants comme aux corps inanimés  
La source du mouvement est dans la volonté qui agit par les nerfs nous que nous puissions dire comment elle plus la volonté sera énergique plus la force sera grande  
Mais pour la même cause  
du muscle panto

être regardé comme  
un autre élément <sup>auquel</sup> la  
force du mouvement est en raison  
de l'énergie de la volonté.  
elle est aussi en proportion  
de la masse du muscle de la  
fibres des ~~fibres~~ charnues  
mais la vivacité n'est pas  
en proportion de la force, ainsi un  
port de la hale se met avec  
lenteur mais avec une extrême pluissance

nombre et  
volume des  
fibres motri-  
ces

une femme portant peu charme  
est elle attaquée d'une lèpre nouvelle  
elle s'élève des poids énormes  
= or voilà la preuve 1<sup>re</sup>  
voilà la masse du muscle source  
de force et le 1<sup>er</sup> cas est l'énergie  
de la volonté ou vivacité et vitesse  
du mouvement et le 2<sup>e</sup> cas =

premier

2<sup>e</sup>

mobilité  
musculaire

la Mobilité peut être  
1<sup>o</sup> juste 2<sup>o</sup> forte 3<sup>o</sup> extrême 4<sup>o</sup> ou modérée à 3 degrés

= rarement une grande masse mus-  
culaire se trouve réunie à une grande  
vigueur très active = ainsi dans  
est plus actif et plus vif et se mou-  
vement - intell<sup>l</sup> a de la peine  
à s'agiter, mais est il  
plus ou influence nerveuse est elle

force et  
mobilité ra-  
rement.  
renu-  
valable.



excitée par la route d'une diète  
il réussit fort à vivre saine et vigoureuse  
et ébranle un adolescent à coups  
violents et précipités =

= Si l'exercice d'énergie et de mobilité  
n'est pas trouvé en même à la fois  
dans le musculaire on aurait le  
surnaturel de la force mais aucun  
serment cela ne se rencontre point =

Cette extrême mobilité il  
l'appelle disposition puerile  
= entre cette vivacité de l'influence  
nerveuse disparaît tout <sup>pour</sup> et la grande  
masse musculaire est atrophique  
il se rencontre un état moyen

= il est des femmes on trou-  
verait une proportion assez juste  
des muscles, énergie ou une vive

Différence des sexes même certains prédomi-  
nant des système lymphatique  
état intermédiaire et sanguin =  
ici on voit chez les personnes  
ou le système lymphatique prédomine  
nullement et où le système sanguin  
ou le système sanguin prédomine cas  
avec activité nerveuse =  
= il se rencontre encore des  
hommes où le système nerveux  
est d'une espèce d'apathie

par défaut d'exercice, le système  
lymphatique est le plus dominant. Sou-  
vent les gens qui vivent dans une  
dolente et insouciance, tels sont les nomades  
que nous voyons peints sur les boucliers  
en fin, il se trouve en état  
où le système lymphatique domine  
peu. Or les systèmes vasculaire et  
musculaire dominent, au point que le  
système nerveux ait de l'activité  
et soit peu sensible, obéissent  
aux impressions habituelles de  
cet état, on du ou peu d'exercice du  
système nerveux, telles sont la plupart  
des personnes ainsi l'exercice ou l'inaction  
déterminent la prédominance de tel ou  
de tel système.

qui prouvent  
l'influence du  
genre de vie

effet  
de l'exercice

— L'exercice chez une personne  
très susceptible, modère la suscep-  
tibilité, augmente la force muscu-  
laire en développant la masse  
— ainsi l'énergie du système nerveux  
ne peut se comparer avec celle  
du système musculaire —  
— outre cela l'exercice du système  
musculaire développe le système  
vasculaire colore la peau etc.  
Et en même temps modère la  
prédominance du système lymph-  
atique. Et quelques fois colore





une activité plus constante, mais la  
direction du système vasculaire change  
et l'on devient hémorrhodique

— on dit l'homme approchant de la  
vieillesse ~~les~~ les hémorrhoides qui le  
soulageraient, cessent, le foie s'engorge,  
on devient pesant sujet à la somnolence  
l'effort se dirige alors vers la tête  
mais à un plus à l'extérieure part à  
l'intérieure et il en résulte l'apoplexie qui  
quente à 50 et 55 ans

Ner. le  
vieillesse

— il arrive souvent chez les jeunes  
plethoriques quand les viscères pectoraux  
et abdominaux se réfèrent à l'afflux  
du sang, une plethore brusque et violente  
vers le cerveau qui donne lieu à une  
espèce d'apoplexie.

exception

— voilà des phénomènes partiels  
résultant de la plethore du système vas-  
culaire, qui, intéressant la santé et la  
vie, doivent être mis au rang des états  
pathologiques. Rapports du système lymphatique.

— ce qui vient d'être dit des phéno-  
mènes de plethore locale du système  
vasculaire peut être appliqué au  
système lymphatique = nous voyons  
ds le système glandulaire et lymphatique  
des phénomènes analogues = prenons des exem-  
ples des maladies pour le que leur mode particula-  
lier nous assurement la constitution  
en se montrant dans une régularité  
qui correspond à la prédominance des  
différents systèmes

Rapports  
du système  
lymphatique



Chez les  
enfants  
avant la 2<sup>e</sup>  
dentition

= Chez les enfants nous voyons pléthore  
des glandes abdominales et des glandes  
lymphatiques de l'extérieure de la tête  
et du cou = Le gonflement du mesen-  
tère constitue le carreau, et chez les mêmes  
enfants nous voyons des boutons des points  
rouges sortant de la tête qui se suc-  
cent en gonflement et forment des boutons  
~~contagieux~~ = Ce sont les boutons loucheux  
= On leur voit aussi la teigne qui est  
contagieuse ou non.

= Celle qui l'est ne se guérit que par des  
moyens violents et se contracte par  
le contact.

= La teigne non contagieuse est plutôt  
une affection cutanée appartenant  
au système lymphatique de la tête  
et n'est point du tout contagieuse. Ces  
phénomènes ne nous montrent ils pas  
que le système lymphatique est en jeu  
à cet âge. Les parties supérieures  
et cette pléthore ne peut elle pas être comparée à celle du  
sang.

Depuis la 2<sup>e</sup>  
dentition jusqu'à  
la puberté

= Après la 2<sup>e</sup> dentition nous voyons  
les glandes cervicales, les axillaires  
et les inguinales se développer  
aut fort et instant qui précède la  
puberté.

pendant  
la jeunesse

= après cette révolution le travail  
du système lymphatique se  
manifeste vers la fin de la vie  
dans les poumons et il s'y déve-  
loppe des tubercules le période

ainsi que celui des phénix tuberculeux  
qui en dépendent. Vient de puis l'âge de  
22-25 ans le plus souvent jusqu'à 35  
ans il est rare de voir des phénix pulmo-  
naires constitutionnelles tuberculeuses. Vient  
l'après avant 25 ans et après 35 ans  
on fait généralement d'être exposé à cette  
épave de phénix =

= la force de la virilité étant partie et  
la virilité de croissance, alors on voit le  
ventre se grossir l'abdomen se développer  
et le homme bien constitué devient obèse  
= ce n'est plus une action des exhalants  
du mésothorax, mais des vaisseaux lin-  
phatiques et du tissu adipeux du méso-  
thorax et de l'épiploon

= mais un peu plus tard on observe  
toute une série d'affections d'arthroses  
des membres dans les temps les mieux  
relouverts, ceci indique un marasme  
dans le système lymphatique "cutané"  
on voit alors la prédominance du système  
lymphatique abdominal devient plus  
moindre =

= alors se prépare un reflux  
qui doit se faire sur le système adipeux  
laine de la poitrine (vers 55 ou 60 ans)  
et non devient arthrosique, il n'est  
même pas rare de voir les docteurs  
atterrés avec la ~~phénix~~ "rhumatisme"  
mais cela ne se rencontre pas dans  
tous les sujets

= Voilà encore des sources de  
différences entre les hommes

après  
la virilité

pour la  
vieillesse

commen-  
çant



avancée

variétés  
de ces  
phénomènes

rapport de  
système osseux

Il en faut  
faire au  
Berleau

enfin L'homme devenant très vieux  
diffère un autre aspect de phé-  
nomènes dépendant du système lin-  
phatique puis on peut constater  
rien de la tête et il devient sujet à  
l'apoplexie & d'ailleurs les altérations  
s'observent constamment dans le tour de la  
tête. Mais dans toutes ces actions  
il y a présente des variétés un  
phénomène & change souvent  
tout est tout en un autre des  
rhéumatismes ou arthrite, des dartres,  
ou apoplexies, des hémorrhoides  
en outre &c. Dans notre action  
propre à chaque âge il y a des  
plethores & périodiques du système  
vasculaire et du sang qui les  
dérangent et le bouleversent

rapport du système osseux =

Le système osseux présente aussi  
des changements réguliers et des  
dispositions propres à chaque âge  
— l'enfant d'un rachitisme artéri-  
dormant plus dispose qu'un autre  
ou rachitis — voilà une disposition  
individuelle mais indépendamment  
de celle qui est générale il y en a de partiales  
dans les différents os

— l'enfant commençant à teter  
il est rachitis ce sont les os  
longs des jambes et des bras qui  
se ramollissent & se courbent

et non le tronc

= mais entre les 2 dentitions on a pris le  
corale entre elle et la puberté, la defor-  
mation rachitique ne s'accrete plus sur  
les os des membres, mais porte seulement  
sur le rachis et les os du tronc  
et font des caristes de cette époque que  
résultent les bosses

= chez les femmes a l'age critique  
il y a un effet de rachitis de la  
region lombaire de l'épine, on voit  
des femmes jusqu'along leur droite qui  
après des douleurs de lombes deviennent  
courbées - on voit enfin la deforma-  
tion n'a plus lieu dans la partie supé-  
rieure des os du tronc

= Pour compléter le système nerveux  
Pour compléter le système nerveux  
Pour compléter le système nerveux

= ainsi non voyons des passions  
si fortes chez certains hommes que rien  
ne peut les détourner de cette impulsion

= ainsi par exemple on entraîne vers les  
abstractions mathématiques = un homme  
devenu célèbre en astronomie était d'abord  
Berges ~~un~~ ~~personnage~~ ~~et~~ ~~réflectif~~  
1. entraîne vers l'étude de l'astronomie  
et de l'éducation il parvient à être  
un des astronomes les plus avancés  
d'autre part ~~il~~ ~~existe~~ ~~à~~ ~~la~~ ~~passion~~ ~~de~~ ~~la~~  
littérature ~~classique~~ ~~de~~ ~~C.~~ = peut on reconnaître la  
une disposition constitutionnelle

pendant la  
Dentition

et après

chez les  
femmes  
à l'age  
critique

rapport  
du système  
nerveux



2<sup>e</sup> espèce. — Différence dans la conformation  
de l'organe. — <sup>entre</sup> Vient maintenant on veut porter  
de l'attention sur les appareils  
Partiels d'organes tête, poitrine, foie, &c. d'où  
peut-on voirait des variations qui  
distinguent essentiellement les hommes,  
et constituent une autre espèce de tempérament partiel.

Deux remarques. — Parmi les hommes qui jouissent  
de la santé, d'une seule plus  
ou moins plaine, on peut dis-  
tinguer deux espèces d'hommes  
très-brançues. C'est l'un qui n'a  
appelé tempérament bilieux & la  
forme du tempérament et tempérament pituitaire  
dans toute la forme du tempérament.

— Pour bilieux il manifeste par  
l'organe d'homme de cette &c. bien  
par l'organe de la bile — il est tout  
ou la sécrétion de la bile  
peut ouvrir — par pituitaire il  
est également tout ou la  
sécrétion d'une humeur est exaltée.

Le Bilieux. — L'extrême sécrétion de la bile  
influence inégalement sur toutes les  
fonctions — nous avons organes  
donnant des sécrétions colorées  
ou donnant des sécrétions incolores,  
les unes tiennent le milieu  
— la moindre cause fait prédominer  
cette sécrétion bilieuse avec un

une stomacale facile à rompre  
le suc R. H. en même temps les  
organes blancs semblent réduits  
à une action nulle =

= Chez ceux dont les organes sont  
abondamment du blanc, les  
mortuaires & fébriles sont blanches  
liquides muqueuses, les cornées pâles  
les Catarrhes sont fréquents & diffi-  
ciles à guérir et sont une grande  
abondance de muqueuse =

= Voilà l'aspect d'hommes chez  
les uns la peau, les yeux & surtout  
l'insensibilité de la bile, les évacuations  
du rectum ne semblent que bile  
la moindre action qui trouble l'éco-  
nomie excite la sécrétion normale  
de la bile = et la pituite semble  
être nulle

= Et les autres toutes les membranes  
muqueuses sont fort malades  
muqueuses, sont en action & toutes  
les autres évacuations peuvent être  
dans le vicié =

= Donc l'une muqueuse vraiment le  
nom de bilieux par la bile & l'autre de  
pituiteux par la pituite =

= toutes les considérations éta-  
blissent la différence des âges

Le pituiteux



des vices des différents âges  
de vie = donc l'étude de l'homme  
à ces différents âges et sexe est un  
développement de l'étude des tempéraments  
mais qu'il ne faut plus qu'appliquer  
aux différentes circonstances.

Application  
de ces notions  
aux âges

= Application de l'étude des tempéraments  
aux âges de la vie sous le point  
de vue du rapport des différents systèmes.

La vie a 3  
grandes  
sections.

La vie doit se partager en trois  
sections 1<sup>re</sup> depuis la naissance à la  
puberté 2<sup>de</sup> depuis la puberté jusqu'à  
l'époque où les organes génitaux affai-  
blis cessent d'être capables d'exercer  
leurs fonctions et que cette période  
est rapide ou prolongée =  
= la 3<sup>e</sup> section est celle qui s'étend  
depuis la formation de la germinité  
jusqu'au terme de l'existence.

qui se subdivise  
en

= Ces grandes époques ont aussi  
leur époque secondaire = on  
peut diviser le développement  
dans la vie = on les voit à la  
2<sup>e</sup> = la dernière a aussi des  
intersections

1<sup>re</sup> époque

= 1<sup>re</sup> époque de la vie =

elle se  
divise

= Cette section se divise en  
plusieurs périodes en 2<sup>de</sup> = elle en fait  
deux 1<sup>re</sup> = développement des  
organes indépendamment des sexes

C'est jusqu'à la 2<sup>e</sup> dentition — la  
2<sup>e</sup> époque commence après la 2<sup>e</sup> den-  
tition et finit à la puberté — la  
1<sup>re</sup> époque infantile — la 2<sup>e</sup> période  
= infantile se divise en 2 époques  
depuis la naissance jusqu'à la 1<sup>re</sup>  
dentition époque calme paisible sans  
aucun trouble de l'état ordinaire  
et ~~l'enfant~~ quand l'enfant est fort  
et s'assurant il parcourt la période  
sans autre mouvement que l'augmenta-  
tion de volume — il mange et dort —  
= la 2<sup>e</sup> époque d'infantile  
~~commence~~ commence à 7 mois et dure  
à 2 ans ou 28 mois — cette époque  
de dentition est la plus onéreuse —  
= combien l'enfant ne cesse d'être  
pour les tracas de la dentition  
il a des troubles de la dentition  
= ~~la 3<sup>e</sup> époque~~ période jusqu'à 7 ans  
depuis les 28 mois dans cet espace  
tous les dents se développent l'enfant  
vit et les jours — l'enfant  
se sent ou se sent — gonflement  
de l'enfant, brouter, larmes  
— rarité des tumeurs des membres  
suppression des glandes qui se font  
notamment jusqu'à la fin de la dentition  
= le tempérament de cette époque  
infantile est marqué par la  
prédominance du système lymphatique  
et l'absence active du système nerveux

I<sup>o</sup>  
Infantile

qui offre

1<sup>o</sup>  
jusqu'à la 1<sup>re</sup>  
dentition  
7 mois

2<sup>o</sup>  
Infantile  
de 7 à 28 mois

3<sup>o</sup>  
de 28 mois  
à 7 ans



= ne retrouve pas ici les  
 temps <sup>généraux</sup> = rapports des parties molles et  
 dures, liquides et solides des systèmes en général = parties  
 les différencier des systèmes et les parties diff. des organes

<sup>2<sup>e</sup></sup>  
Pueritia

de 7 ans

a la

Puberté

époque des  
 éruptions

Pueritia <sup>différences</sup> <sup>générales</sup> <sup>partielles</sup>  
 y a la puberté, plusieurs dévelop-  
 pement des os, plusieurs affections  
 des os appartenant a cette époque  
 = les éruptions ont pour siège  
 cet âge, on les voit, il est vrai  
 dans la peau en foule, mais fort  
 bien plutôt a cette époque = les éruptions  
 y prennent naissance et se prolongent  
 même quelquefois après la puberté  
 mais rarement = si l'on retrouve  
 des éruptions d'un âge plus avancé  
 cela tient a des dispositions parti-  
 culières de la constitution, des  
 nébulations etc. et ne détruit  
 nullement la vérité de l'assertion

2<sup>e</sup> Grande  
 époque

= 2<sup>e</sup> époque de la vie ou 2<sup>e</sup>  
 2<sup>e</sup> grande période

puissance gé-  
 nérative

elle a puberté  
 et virilité

1<sup>re</sup>  
 puberté

= 2<sup>e</sup> époque de la puberté ou  
 se un rang dans les phases de  
 la vie. Ses époques varient = 11 a  
 15 ans chez les femmes = 14 a  
 17 ans chez les hommes  
 = on peut dire d'une a l'autre  
 les femmes = 12 a 25 ans

Mer les hommes & les femmes  
le faire diriger tout le temps vers  
l'ordre ou l'ensemble développement des  
organes.

== alors travail particulier des  
organes eux-mêmes, rangement de la  
voie, développement des membranes

Mer les hommes accroissent  
de jeunesse, de force, de fermeté  
constante dans les passions = fait  
alors que les organes pulmonaires  
sont influencés & les affections  
qui les menacent sont imminentes.

== a cette époque diriger une vive  
attention sur le penchant à la communion  
des sexes, car si l'homme ignorent  
les rapports des sexes conduit par  
le stimulus, qui s'ensuit de la passion  
venelle & s'écoule les organes de la  
vieillesse alors naissent tous les  
maux dépendant de la masturbation  
aussi faut il éviter de lire les livres  
qui a eux mêmes les distournent  
les occuper &c = aussi faut il

~~éviter~~ les travaux trop violents il importe  
que le gouvernement dirige par alors des écoles  
diverses &c

la 2<sup>e</sup> époque de la 2<sup>e</sup>  
division présente 2 divisions

Managements  
qu'elle entraîne

2<sup>e</sup>  
Vitalité  
qui a trois  
subdivisions



virilité croissante, virilité parfaite,  
mûre, virilité de décroissance

Les termes de l'époque virilité sont  
depuis 21. ans p<sup>r</sup> les femmes = 25 ans  
pour les hommes jusqu'à 30 ans pour  
les hommes l'époque critique pour  
les femmes = après 30 ans l'homme  
continue à acquiescer la puissance d'engendrer mais  
il y en a tout plus le besoin impérieux

1<sup>re</sup>  
Virilité croissante

1<sup>re</sup> la 1<sup>re</sup> époque de virilité ou  
virilité croissante est proprement l'âge  
adulte = de 21 à 30. pour les femmes =  
de 25 à 35 pour les hommes pendant  
cette époque la femme est terminée  
en longueur de sa stature par sa grossesse  
les parties prennent de la consistance et une  
attitude et une allure particulière les  
uns sur les autres qui distingue  
l'homme fait = mais souvent au  
moment où les organes se perfectionnent  
ainsi que le système glandulaire doit  
être le moins perfectionné, on voit  
se développer la phthisie pulmonaire  
on vient accueillir l'homme dans  
l'âge où il devrait jouir de toute  
la plénitude et l'énergie de son être  
= c'est donc de ce temps qu'il faut  
veiller avec soin au régime dans  
les personnes délicates menacées de  
phthisie par leur constitution et par la con-  
formation de leur poitrine = on ne peut  
s'applaudir de voir qu'une époque  
de 35 ans est passée

2. la 2<sup>e</sup> époque virilité confirmée  
est celle où l'homme a pris toutes les  
dimensions, l'homme se gouverne et  
se gouverne à son tour, la virilité est  
plus assurée de; l'âge de 35 à 50  
pour les hommes de 30 à 40  
pour les femmes = = =

2.  
virilité  
confirmée

3. la 3<sup>e</sup> époque ou virilité de croissante  
dure de 50 à 60 pour les hommes de 40 à  
50 pour les femmes = dans cette époque  
les femmes ont moins de coïtes  
= en général de 20 à 30 et à 40 les  
femmes ont plus de coïtes, mais de  
40 à 50 les grossesses ont plus rare  
= de même de 50 à 60 les hommes  
ont moins de coïtes et ont moins  
le besoin de la jouissance = l'homme  
acquiesce plus, ne s'entretient même  
plus dans le même état cela est  
cependant encore de la force les anciens  
prouvaient la vieillesse vergetur  
non verior sed ferula de  
verdisque vergetur la virile vergetur  
= fort dans cet âge que les forces  
vitales s'altèrent vers le bas ventre  
produisant les hernies noires de  
charognes autogènes à la suite tant  
que leur flux se maintient, mais cette  
faiblesse ne supprime les hommes  
courant de grands dangers =

3.  
virilité  
de croissante



3<sup>eme</sup> grande Èpoque = 3<sup>eme</sup> grande Division  
Enfin vient le deuxieme age de la vie  
de 50 ans chez les femmes  
de 60 ans chez les hommes jusqu'  
à la fin de la vie - mais  
on voit des différences qui exigent  
qu'on la divise

qui a

on y distingue 3 époques =  
1<sup>re</sup> la 1<sup>re</sup> vieillesse exacte 60 à 70 pour  
les hommes - pour les femmes de 50  
à 70 également =

3<sup>e</sup> Division

2<sup>de</sup> la 2<sup>e</sup> commence à 70 seigneurie  
mot qui indique un devenir plus grand =

3<sup>de</sup> et enfin la 3<sup>e</sup> vieillesse qui est  
la de perpetuelle, on ne marque  
pas les limites des 2 dernières  
parce que la rapidité de la suite  
de l'homme carrière qui est  
son tempérament et le homme donc il a une

1<sup>re</sup>  
Structure

1<sup>re</sup> = chez les femmes l'époque de 50 à  
70 ans se distingue en époque de  
50 à 60 = époque de 60 à 70 =

Considération de  
de 50 à 60  
chez les  
femmes

= l'époque de 50 à 60 est le temps  
des croquis du temps critique  
mais on ne peut pas la femme  
doit bien porter et j'ai

Vieille Bon santé jusqu'à 70 ans

— on reprend l'homme avec  
la femme de 50 à 70<sup>ans</sup> à cette  
époque l'homme est plus doué  
de toutes ses forces il est plus  
utile à la reproduction ni aux  
exercices, mais son âme n'est  
pas perdue on lui peut rendre de son  
énergie — à cette époque la

de 50 à 70  
chez les  
Sexes

santé devient chaque jour  
cathartisme de plus en plus  
mais fort ouïe de la vue qui  
disparaissent les affections  
neurologiques qui souvent sont  
remplacées par les agitations  
qui enlèvent l'homme au le  
vement de ses mouvements  
— fort ouïe le tour de la goutte  
la vieillesse ouïe de cette  
époque à mesure que 70 ans appro-  
chent — il se développe des idées  
particulières surtout fantaisies  
les femmes qui de la vieillesse  
ont un des troubles de la  
éprouant le retour sous une  
autre forme, il en arrive autant  
chez les hommes — les dantes

attention  
aux dantes  
de cet âge



de la puberté de la virilité croissent  
aut même ont vainement le soin  
d'être combattues par des excrétoires,  
mais il faut en affranchir  
le homme & il est la partie  
de cette excrétoire les milieux  
ont une persistance, mais les autres  
de la vieillesse ont leules, ont  
relaxation ou morte alors les qu'on  
si un ~~l'autre~~ les a fait disparaître  
il n'est plus du tout pendant  
des en affranchie, et fait une  
considération importante dans la  
pratique

== alors se forment des concrétions  
oumeur, les or ont passés, la  
digestion devient plus pénible, la  
digestion se détériore souvent au-  
tant par les caprices que par les  
effets de l'âge, mais il ne faut  
pas attribuer les apoplexies qui  
viennent après une indigestion  
à l'indigestion, c'est plutôt un effet  
de l'effort apoplectique

== alors aussi se remarque une  
abondante sécrétion de petite  
dau certain temps d'année  
il se voit des artères qui  
ou pharmacologiques mais a  
en est de piluleux

Dans cette vieillesse 1. homme  
peut donc encore être actif &  
la société et lui être très  
utile, mais son existence est  
fragile =

2. — Après cette vieillesse senectus 2° senium  
vient la 2<sup>e</sup> vieillesse senium — la

venue des incommodes existantes  
ou préparées dans la même période  
c'est-à-dire le vieillissement — il a été  
portées entre autre et en même temps  
gouttes, asthme, rhumatismes, calculs  
quelques névroses etc. etc. ont leur  
état dans les plus mauvaises  
des les meilleures et c'est à cet état et tout  
un espoir d'immortalité pour la fin de cette  
personne il n'y a plus d'intervalles il est toujours l'activité

3. — Enfin vient la dernière vieillesse 3° decrepitude  
qui est marquée par la détérioration  
des facultés intellectuelles et l'absence  
totale de la faculté d'acquiescence  
générale, enfin il s'achève.

— autres considérations sur  
les âges —

— premier d'abord les différentes  
portions de l'organisation et  
voilà les phénomènes qu'elle  
offre à différents âges — l'âge de la  
jeunesse — l'âge de la maturité — l'âge de la  
vieillesse — l'âge de la décrépitude



et leur progression — les différents  
systèmes et leur progression  
— Examen des différences  
des diverses parties du corps  
de l'homme dans les différents  
ages de la vie —

<sup>avait écrit en matière de quelques réflexions</sup>  
—

— De la doctrine des Éphémères.

années  
climatériques

— les anciens croyaient que les phé-  
nomènes de la nature étoient réglés  
sur les nombres 3, 4, 5, 6, 7, 8, 9, 10, 11, 12, 13, 14, 15, 16, 17, 18, 19, 20, 21, 22, 23, 24, 25, 26, 27, 28, 29, 30, 31, 32, 33, 34, 35, 36, 37, 38, 39, 40, 41, 42, 43, 44, 45, 46, 47, 48, 49, 50, 51, 52, 53, 54, 55, 56, 57, 58, 59, 60, 61, 62, 63, 64, 65, 66, 67, 68, 69, 70, 71, 72, 73, 74, 75, 76, 77, 78, 79, 80, 81, 82, 83, 84, 85, 86, 87, 88, 89, 90, 91, 92, 93, 94, 95, 96, 97, 98, 99, 100, 101, 102, 103, 104, 105, 106, 107, 108, 109, 110, 111, 112, 113, 114, 115, 116, 117, 118, 119, 120, 121, 122, 123, 124, 125, 126, 127, 128, 129, 130, 131, 132, 133, 134, 135, 136, 137, 138, 139, 140, 141, 142, 143, 144, 145, 146, 147, 148, 149, 150, 151, 152, 153, 154, 155, 156, 157, 158, 159, 160, 161, 162, 163, 164, 165, 166, 167, 168, 169, 170, 171, 172, 173, 174, 175, 176, 177, 178, 179, 180, 181, 182, 183, 184, 185, 186, 187, 188, 189, 190, 191, 192, 193, 194, 195, 196, 197, 198, 199, 200, 201, 202, 203, 204, 205, 206, 207, 208, 209, 210, 211, 212, 213, 214, 215, 216, 217, 218, 219, 220, 221, 222, 223, 224, 225, 226, 227, 228, 229, 230, 231, 232, 233, 234, 235, 236, 237, 238, 239, 240, 241, 242, 243, 244, 245, 246, 247, 248, 249, 250, 251, 252, 253, 254, 255, 256, 257, 258, 259, 260, 261, 262, 263, 264, 265, 266, 267, 268, 269, 270, 271, 272, 273, 274, 275, 276, 277, 278, 279, 280, 281, 282, 283, 284, 285, 286, 287, 288, 289, 290, 291, 292, 293, 294, 295, 296, 297, 298, 299, 300, 301, 302, 303, 304, 305, 306, 307, 308, 309, 310, 311, 312, 313, 314, 315, 316, 317, 318, 319, 320, 321, 322, 323, 324, 325, 326, 327, 328, 329, 330, 331, 332, 333, 334, 335, 336, 337, 338, 339, 340, 341, 342, 343, 344, 345, 346, 347, 348, 349, 350, 351, 352, 353, 354, 355, 356, 357, 358, 359, 360, 361, 362, 363, 364, 365, 366, 367, 368, 369, 370, 371, 372, 373, 374, 375, 376, 377, 378, 379, 380, 381, 382, 383, 384, 385, 386, 387, 388, 389, 390, 391, 392, 393, 394, 395, 396, 397, 398, 399, 400, 401, 402, 403, 404, 405, 406, 407, 408, 409, 410, 411, 412, 413, 414, 415, 416, 417, 418, 419, 420, 421, 422, 423, 424, 425, 426, 427, 428, 429, 430, 431, 432, 433, 434, 435, 436, 437, 438, 439, 440, 441, 442, 443, 444, 445, 446, 447, 448, 449, 450, 451, 452, 453, 454, 455, 456, 457, 458, 459, 460, 461, 462, 463, 464, 465, 466, 467, 468, 469, 470, 471, 472, 473, 474, 475, 476, 477, 478, 479, 480, 481, 482, 483, 484, 485, 486, 487, 488, 489, 490, 491, 492, 493, 494, 495, 496, 497, 498, 499, 500, 501, 502, 503, 504, 505, 506, 507, 508, 509, 510, 511, 512, 513, 514, 515, 516, 517, 518, 519, 520, 521, 522, 523, 524, 525, 526, 527, 528, 529, 530, 531, 532, 533, 534, 535, 536, 537, 538, 539, 540, 541, 542, 543, 544, 545, 546, 547, 548, 549, 550, 551, 552, 553, 554, 555, 556, 557, 558, 559, 560, 561, 562, 563, 564, 565, 566, 567, 568, 569, 570, 571, 572, 573, 574, 575, 576, 577, 578, 579, 580, 581, 582, 583, 584, 585, 586, 587, 588, 589, 590, 591, 592, 593, 594, 595, 596, 597, 598, 599, 600, 601, 602, 603, 604, 605, 606, 607, 608, 609, 610, 611, 612, 613, 614, 615, 616, 617, 618, 619, 620, 621, 622, 623, 624, 625, 626, 627, 628, 629, 630, 631, 632, 633, 634, 635, 636, 637, 638, 639, 640, 641, 642, 643, 644, 645, 646, 647, 648, 649, 650, 651, 652, 653, 654, 655, 656, 657, 658, 659, 660, 661, 662, 663, 664, 665, 666, 667, 668, 669, 670, 671, 672, 673, 674, 675, 676, 677, 678, 679, 680, 681, 682, 683, 684, 685, 686, 687, 688, 689, 690, 691, 692, 693, 694, 695, 696, 697, 698, 699, 700, 701, 702, 703, 704, 705, 706, 707, 708, 709, 710, 711, 712, 713, 714, 715, 716, 717, 718, 719, 720, 721, 722, 723, 724, 725, 726, 727, 728, 729, 730, 731, 732, 733, 734, 735, 736, 737, 738, 739, 740, 741, 742, 743, 744, 745, 746, 747, 748, 749, 750, 751, 752, 753, 754, 755, 756, 757, 758, 759, 760, 761, 762, 763, 764, 765, 766, 767, 768, 769, 770, 771, 772, 773, 774, 775, 776, 777, 778, 779, 780, 781, 782, 783, 784, 785, 786, 787, 788, 789, 790, 791, 792, 793, 794, 795, 796, 797, 798, 799, 800, 801, 802, 803, 804, 805, 806, 807, 808, 809, 810, 811, 812, 813, 814, 815, 816, 817, 818, 819, 820, 821, 822, 823, 824, 825, 826, 827, 828, 829, 830, 831, 832, 833, 834, 835, 836, 837, 838, 839, 840, 841, 842, 843, 844, 845, 846, 847, 848, 849, 850, 851, 852, 853, 854, 855, 856, 857, 858, 859, 860, 861, 862, 863, 864, 865, 866, 867, 868, 869, 870, 871, 872, 873, 874, 875, 876, 877, 878, 879, 880, 881, 882, 883, 884, 885, 886, 887, 888, 889, 890, 891, 892, 893, 894, 895, 896, 897, 898, 899, 900, 901, 902, 903, 904, 905, 906, 907, 908, 909, 910, 911, 912, 913, 914, 915, 916, 917, 918, 919, 920, 921, 922, 923, 924, 925, 926, 927, 928, 929, 930, 931, 932, 933, 934, 935, 936, 937, 938, 939, 940, 941, 942, 943, 944, 945, 946, 947, 948, 949, 950, 951, 952, 953, 954, 955, 956, 957, 958, 959, 960, 961, 962, 963, 964, 965, 966, 967, 968, 969, 970, 971, 972, 973, 974, 975, 976, 977, 978, 979, 980, 981, 982, 983, 984, 985, 986, 987, 988, 989, 990, 991, 992, 993, 994, 995, 996, 997, 998, 999, 1000.

— de la doctrine des jours critiques  
— ensuite on observa que la grossesse  
duraient 9 mois, qu'une couche avoit 9 mois  
était favorable pour l'enfant autre hygiène  
pouvait il que l'enfant de 8 mois était  
moins viable que celui de 9 mois. C'est  
est faux — on remarqua la dentition  
à 7 mois, la fin de cette dentition à  
28 mois, la dernière dentition à 3 ans  
la puberté commençant à 14. parfaite  
à 21 — l'accomplissement de la force à  
35 — la terminaison critique des femmes à 45  
— époque de 83 ans tous ou l'homme est  
exposé aux révolutions violentes et subites,  
à la suppression des humeurs aux  
apoplexies

— toutes ces considérations font  
convenir le nombre 7 est et devraient  
être en système des années d'une

## Progression de la stature

— L'accroissement en longueur est le plus et le plus rapide, le plus court. C'est à l'âge de trois mois de 14 à 19 pouces dans le terme moyen — depuis la 1<sup>re</sup> année de 18 à 25 pouces — depuis un an au de 25 pouces à 29 — enfin de la 3<sup>e</sup> année jusqu'à l'adulte à la hauteur de 30 à 32 pouces — le progrès ultérieure est que à 3 ans le homme a atteint la moitié de sa hauteur et en effet 30 à 32 pouces — outre consommant la moitié de la hauteur de 11 homme d'une stature ordinaire — la progression a donc toujours été en diminuant dans une proportion à peu près égale qu'on se de croissant — entre 3 ans et le point de l'accroissement se fait très plus lentement, mais les progrès rapides de cette révolution arrivant, la femme est tout à coup beaucoup, alors les fibres tendues, les vides consommées se déclarent et onient à la suite d'une crise extrêmement rapide, le alors l'enfant est débile et fort se suspend de la force à l'âge de l'adulte, la vieillesse est qui est incapable de l'adulte, vouloir lui faire comprendre l'innocence pour la forte fibre sert une absurdité de distinguer bien ces qui est distinct de la nature qui

Accroissement  
en longueur

Maladies  
de la fibre



le guide & vous le faites passer  
 au vous ne puiser, ou vous s'op-  
 mure & est trop faibles incapables  
 de soutenir le poids de terre & d'un  
 bon élément. L'air & l'humidité  
 nouvelle par les autispasmes  
 venant quand il est de la même  
 la station est ou plutôt de y  
 a et pour être le ressemblant plus  
 — plusieurs croissent aussi rapi-  
 dement. Pour l'Inde, alors abstinence  
 des plaisirs que modifier le Corps  
 — dans exercices trop violents, des  
 études forcées, l'absence des organes  
 imparfaitement dont le développement  
 parfait est & intéressant —  
 — après cette époque parvenue  
 à l'accroissement à 21 ans pour la femme & 25 ans  
 en épaisseur pour l'homme, l'accroissement en  
 longueur est presque terminé. Le  
 front se voit plus que de  
 quelques ligaments — mais alors s'op-  
 ère l'accroissement en largeur  
 les cavités & surtout le développement  
 et fort essentiellement de cet organe  
 que les indiens mystiques de la poitrine  
 se déclarent et cela surtout  
 à l'âge de l'homme est  
 lié à des travaux violents — fait  
 ainsi que la respiration a fait un  
 grand nombre de pulmoniques  
 — tous les cas de l'âge précédent  
 & se trouvent dans celui-ci —

= Dans l'organe qui ont les parties  
 formant les muscles qui se  
 voient devenir plus énergiques  
 = mais la vivacité de croissance  
 étant arrivée la stature s'arrête  
 du côté de l'os osseux dont la  
 cellule se clore la peau se ~~devient~~  
 = la ~~différence~~ ~~parties~~ dans les  
 périodes affectent des diverses proportions  
 qui appartiennent à l'elliptisme =  
 = Mais à quoi tient la différence  
 des proportions = le front des enfants  
 est voûté la ligne frontale vient faire  
 un angle obtus ~~avec~~ la ligne maxillaire  
 supérieure = celle-ci vient en faire un valant  
 avec la maxillaire inférieure ~~de~~ la bouche  
 et la ligne maxillaire inférieure retourne en  
 arrière = à mesure que la face se fait  
 les os du front se développent  
 et diminuent l'angle rentrant de la ra-  
 line du nez les os maxillaires  
 s'allongent par le développement de l'os  
 maxillaire inférieur et la partie inférieure  
 de la face devient la plus prolongée  
 au lieu de rentrer en même  
 temps que tout cela se relève la tête  
 se développe moins que la face antérieure  
 = la poitrine se développe  
 = le bassin qui était rétréci  
 s'élargit mais de même que le

Différence  
 des Proportions  
 mes

Augmentation  
 du Bassin



pois du corps lui font faire une  
bascule qui tend à le rendre hori-  
zontal. Mais en même temps que  
le bassin fait la bascule, il est néces-  
saire que la colonne vertébrale se  
flexionne & l'inverse en obéissant pour  
maintenir sur le bassin le centre  
de gravité &c.

Le développement du tube des  
poumons & l'affaiblissement du tube

Proportions  
des systèmes

Proportions des systèmes =  
Les Proportions des différents  
systèmes sont très remarquables

Des os  
remarquable seulement que depuis  
la naissance jusqu'à la mort, l'ossification  
propre pour les charnières de la  
gelatine osseuse & du phosphate calcaire  
dont le rapport va toujours croissant =

du système  
osseux

dans les pipes  
constituant

Les os tendres d'abord et gelatineux devien-  
nent plus chargés de phosphate & l'âge  
modifie la proportion. Or, dans  
les vieillards la gelatine diminue de pro-  
portion, les os sont plus fragiles, tant cela  
va jusqu'à ce qu'il y ait même le phosphate  
calcaire & de plus ou moins fournis &c  
les gros vaisseaux =

avec les parties  
molles

Le rapport des parties molles aux  
parties dures augmente donc avec  
l'âge, les os sont et plus fermes  
et plus abondants à raison de leur  
forme — plutôt après la vieillesse  
les parties molles s'affaiblissent les os  
continuent de croître en proportion =

— le système vasculaire et le lymphatique  
 nougout aussi le dernier prédomine  
 d'abord, puis le système vasculaire  
 — a l'époque de la puberté le système  
 vasculaire prédomine surtout l'artériel  
 — dans la vieillesse les proportions sont  
 en raison du tempérament péroré

Des systèmes  
 vasculaire  
 et lymphatique

— après l'âge de la vieillesse le système  
 lymphatique dans les cas de prédominance  
 proportion ne prédomine plus au  
 contraire le système vasculaire et  
 le système est plus prononcé  
 mais ce n'est plus l'artériel c'est le  
 veineux, la couleur moins rose la blanche  
 et les veines et humeurs noires.

— le système nerveux abaisse  
 dans l'enfant et baisse pour le lymphatique  
 l'âge est le système nerveux actif  
 puis il se ralentit, il est à l'apogée  
 de l'âge adulte et la vieillesse  
 d'innervation et d'engourdissement

Des systèmes  
 nerveux

— l'action musculaire avec l'enfant  
 se ralentit et devient plus forte  
 l'âge adulte se ralentit et s'engourdit  
 dans la vieillesse dans la même  
 proportion que le système nerveux  
 met en jeu les nerfs.

Musculaire

— l'examen des fonctions dans  
 les différents âges de la vie.

rapports  
 des fonctions

— la circulation la chaleur qui  
 en résulte, les sécrétions excrétoires.



Circulation

le Jeune et la Vieille  
= Circulation rapide dans le jeune  
facilité à produire du Calorique  
= moins de perspiration plus d'effort  
de cette circulation et du Calorique  
à l'adolescence, - un état plus juste  
de tout cela à l'adulte

Excrétion

= les excrétions suivent une égale  
progression = les jeunes  
pâles que le jeune, se brunissent  
vers l'âge adulte = les urines de  
jeune ont moins d'acide phosphorique  
et urines et plus d'acide urazique  
= la transpiration diffère bcp. de  
l'âge, au jeune le jeune est  
faible acide, plus forte plus animale à l'âge  
adulte

Jeune et Vieille  
et Jeune

= le Jeune le jeune naissant  
ne fait que donner les urines  
de ces âges, puis il se tient  
plus longtemps en vie pour le jeune  
puis en temps de portage  
plus également, mais la Vieille  
à l'âge d'intermédiaire de Jeune

Adulte

= en avançant l'âge la Vieille  
peut recevoir le Jeune  
= dans la Vieillesse le besoin du  
Jeune est moindre un quart  
de la jeunesse doit suffire à  
un homme bien constitué qui  
vive modérément

= dans cette supposition, l'homme  
occupé au travail tout le temps qu'il  
passe & veut-il se reposer bientôt il  
se rendort =

= le sommeil pour le vieillard est le vieillard  
un repos intermédiaire, il se réveille  
il ne peut plus se réveiller de cette  
comme le jeune homme et l'adulte

= il cherche dans les très beaux des  
moments de repos et quelque plus long le décrepité  
travaux au lit que l'adulte et dont  
moins - la fatigue fatigue de l'affaire  
est une défaillance de la nature  
plutôt que d'un repos - enfin il  
finie par s'endormir sans sommeil de la mort

= Les facultés sensitives motrices  
ou en a parlé ainsi que des facultés  
intellectuelles

= mais il faut distinguer la différence  
une des ~~deux~~ pour dans l'enfant, la jeune les deux  
est ~~l'odorat~~ = l'homme et la vieillesse

= les premières sont obtusées avec  
l'âge est très susceptible de l'altération

mais on a besoin de perfectionner  
la vie quoique moins délicate

aussi besoin d'éducation = les organes  
des sens sont les clappes d'une limbe

le mouvement ou il est vrai que  
la machine plus ou moins parfaite dont le

gout et les douleurs sont perçues  
dépendent d'une dissolution minime  
des particules des corps dans l'affinité  
qui lubrifie les membranes du nez et de la bouche,  
on croit que la respiration soit différente suivant  
l'état chimique de l'air humide = et les affections gastriques



Du 18 prairial

## Le système musculaire

ainsi que le corps ne nous en demandent de par tous les jours la présence =

= Dans le système musculaire  
= ~~facile~~ de l'enfant qui naît exiguë  
est ~~muscle~~, il s'efforce peu à peu à se  
sent plus de force & s'entretient. Mais ~~la~~ <sup>sa</sup> ~~la~~  
mobilité extrême & promptitude du  
mouvement = le mouvement va fortifier &  
se ralentit dans l'adolescence & se ralentit  
encore dans l'adulte mais ~~il~~ <sup>on</sup> ~~on~~  
s'entretient de force en même temps  
que les muscles sont à leur plus haut  
degré de ~~force~~, mais dans la vieillesse  
se la mobilité va ~~diminuant~~ <sup>diminuant</sup> & la force  
tombe en même temps. ~~usque~~ <sup>usque</sup> la lenteur &  
mange en engourdissement & la force s'affaiblit.

## Les fonctions intellectuelles

= Dans les fonctions intellectuelles  
on observe

= on voit que les yeux de l'enfant  
peuvent discernant les objets sans avoir  
un recevoir. S'empare de il forme  
par les ~~visiter~~ <sup>visiter</sup>. La première sensation

## Dans l'enfant

## pre enfance

de ~~sentir~~ <sup>sentir</sup> est pour l'imitation  
aussi pour le ~~par~~ <sup>par</sup> ~~les~~ <sup>les</sup> ~~des~~ <sup>des</sup> ~~des~~ <sup>des</sup>  
contractant il facilement les ~~muscles~~  
opératives par imitation fort  
une imitation involontaire

= l'enfant entend il, il compare  
à répéter les sons les plus ~~simples~~  
sons, les ~~sons~~ <sup>sons</sup>

114  
nommes les plus vives qui la frappent  
le plus technique glap manoir  
voixelles leur voies = il unit en  
même temps par un instinct unanime  
les mouvements des lèvres et de la langue  
nécessaire à la production des sons =

= Dans la 1<sup>re</sup> enfance la mémoire  
se développe jusqu'à l'enfant  
n'avait fait que copier l'original  
tout qui était présent. Maintenant  
il pourvoit l'impression du modèle  
la 2<sup>e</sup> enfance est le règne de la mémoire  
qui est alors plus active que jamais

2<sup>e</sup> enfance

= Dans l'adolescence une autre fonction  
se met tout à coup en action c'est  
l'imagination. Il se rappelle  
les impressions et à leur incitation  
il en crée d'autres plus ou moins  
correspondantes qui séduisent son esprit  
qu'il se plaît à contempler ce  
monde des êtres vraiment abstraits  
qui n'existent que pour lui

adolescence

= Dans l'âge adulte l'art de  
séduire des poésies de la coupeaux  
des alex. celui de pourvoir forgie  
avec les conséquences des mêmes  
en faire ressortir d'autres, abstraire  
les objets et alors les états

âge adulte



de l'imagination sont modérés, peu après  
des idées conséquentes remplacent celles qui  
résultaient des monstres de l'imagination  
et la tête se remplit de connaissances  
justes et réfléchies

virility

Decroissante

— Dans la vieillesse décroissante, une  
autre faculté vient de douage de la jeunesse  
de l'imagination. <sup>l'homme s'élève</sup> ~~l'homme s'élève~~ <sup>prévalence</sup> ~~prévalence~~  
cette faculté ~~de l'imagination~~ <sup>de l'imagination</sup> va  
de pair ~~avec~~ <sup>avec</sup> toujours en diminuant mais  
la perception autre devient son apanage  
habitue à composer le passé avec le présent  
et l'avenir, il tire du présent de justes  
consolations — il a l'union de l'activité

10re vielle

== Dans l'âge de la vieillesse il perd cette activité et au moment où il a tout ce qu'il faut pour faire tout ce qu'il veut de ses facultés il perd la force et la volonté.

2. vielle

— Dans la 2<sup>e</sup> vieillesse il est un peu  
à la souffrance il a de  
ses facultés il ne percevait plus rien  
tant qu'il n'a plus que pendant une semaine il se  
décourage

enfant au  
berceau

Secourage  
Les affections de l'âme  
éprouvent aussi une succession continue  
d'états  
la première passion qui se développe  
est l'affection pour ce qui le nourrit  
immédiatement, la Mère.  
bientôt il distingue que c'est la  
mère qui le lui gouverne, il

l'aime il apprend à juger ses passions  
par les traits de son visage, il  
distingue le sourire couronnant le geste  
mouillant, la colère, la fureur et  
peu à peu la sensibilité de l'âme et  
de l'esprit se joignant à celle des  
organes il aime à mesure pour  
un mouvement de tendresse de son  
voisine d'attaquer.

= Dans la 1<sup>re</sup> et la 2<sup>e</sup> enfance point  
de défiance, l'enfant est porté à croire 2<sup>e</sup> enfance  
à croire toutes les passions qu'il voit  
empreintes sur le visage il juge  
les autres d'après lui et est intéressé à ne pas les  
trahir.

= Dans l'adolescence l'amour physique  
s'empare des sens et domine toutes les  
facultés, mais sort l'âge de la génération adolescence  
l'adolescent ne s'abaisse point l'orgueil  
et prodigue tout pour une passion domi-  
nante.

= Mais à mesure qu'il entre dans  
la société il apprend à apprécier âge adulte  
les richesses et les moyens de se  
procurer les jouissances de tout genre  
selon défiance, crainte, respect  
l'âme pour honneur et propriété  
et les défend mais aussi  
une passion vient modifier  
la 1<sup>re</sup> l'amour paternal.



virite  
de croissance

= Je mesure qu'en quelques passions amoureuses  
l'éloignement du âge de la virilité  
de croissance, l'ambition les remplace

vielleicht

= Mais la vieillesse arriverait fort  
tôt le besoin du repos, & son  
tour malade l'ambition = la philoso-  
phie vient le <sup>soir</sup> réveiller de tous les  
motifs qui ont déterminé l'homme  
à renoncer aux jouissances = alors  
il se jette en larmes des autres et  
long le temps passé et blame les plaines dont on peut  
plus <sup>pour</sup> jouir  
l'équilibre temporaire acte

Jermine  
viellste

Se puero Demor Participator que minorum  
= Mais bientôt le sentiment de la  
foiblesse, le sentiment qui lui dit  
qu'il ne peut plus acquiescer, le rend  
crainctif sur l'avenir, il desire  
conserver le qu'il a, il est avare  
- Mais le sentiment de son infir-  
mité le porte aussi à se confier  
aux autres, à se reposer sur eux  
il devient Prédule, se repose à se  
laisser conduire il est le jouet des  
autres.

Differences  
Des sexes.

Différence des v. ches-

= le vin se termine & se distingue  
par les couleurs & seche. Mon-  
traires et de la robe = quand les

3 différents venant les uns des autres  
suffiraient pour distinguer suffisamment  
les deux sexes  
= Mais tout varie = le rapport des  
os et des parties molles de l'os, celui  
des parties solides et liquides, celui des  
systèmes nerveux et lymphatique,  
celui du système de circulation, le  
système veineux et comme siège de  
sensibilité et comme centre des  
mouvements et les muscles eux mêmes  
sont bien différents =

= Combien moins de volume et les  
muscles de la femme, combien plus  
de solidité, parce que l'activité du sys-  
tème nerveux est beaucoup plus intense  
- ainsi la femme doit sa force  
à l'activité nerveuse et l'homme à  
la masse musculaire - tel est  
les organes extérieurs en grand

= Dans les enfants quoiqu'il y  
ait moins de différences on pressage  
on voit il doivent différer

= Les jeunes filles plus dociles plus  
adroites, les garçons plus brusques, mal  
adroits voulant tout s'occuper pour  
la force, au lieu que la caractéristique  
par l'ouïe et la force et l'autre  
pour l'adresse

= La jeunesse et elle s'écoule

116

Dans les  
systèmes  
généraux

Différences  
de sexes  
dans l'enfance

Dans l'adolescence



précocité de  
la femme

puceuse

Système  
sympathique  
dans la  
femme

fécondité

beaucoup plus de différence se fait remar-  
quer d'abord au remarque précocité et  
le développement de la femme tant et  
qui favorise les rapports sociaux  
développe de bonne heure et la  
femme qui est plus avancée  
de ce côté a 20 ans que l'homme  
a 25 ans = on peut aussi observer  
une pudeur remarquable même  
dans les femmes des animaux ainsi  
vous voyez la femelle d'un oiseau pâlir  
de rougeur ou de honte et la suite  
n'est pas papille mais elle s'embellit  
et s'embellit un peu pour être poursuivie =  
"Mala me galatea petit lasciva puella" Virgile  
"et ingit ad facies sed pupit ante videri"  
= le système sympathique se dévelop-  
pe beaucoup dans la grossesse le quinquant  
des veins en dépend = après  
l'accouchement la lactation est due  
à l'action de ce système qui se gonfle  
et s'abaisse, aussi voit-on  
souvent les femmes blanchies  
= mais souvent la femme a la diffé-  
rence de l'allaitement et des indies du système  
sympathique ont des croutes des suppu-  
rations jaunes fœtides, qu'on qualifie  
mal à propos de laitueuses = mais  
il ne faut pas regretter ce mot il paraît  
bien fort et qu'il y a des croutes  
des éruptions, de croutes

le dépense et qui ont la suite d'un  
 état particulier du système lymphatique  
 qui paraît introduit par la lactation  
 = l'âge de la virilité apporte aussi  
 des différences = G'ont vers la partie  
 inférieure du système lymphatique  
 que se dirige l'effort, aussi les  
 R. v. les cancers sont ils de cet âge  
 aussi des douleurs rhumatismales des éruptions  
 ou pustules de la peau des disenteries  
 hémorroides et au défaut de tout cela  
 le développement des glandes  
 = en fin la femme arrivée à la  
 dernière vieillesse se confond avec l'homme  
 une femme elle se confondait dans sa  
 jeunesse = Mais on leur a bien  
 plus de vitalité, tout ce qui anime  
 la vieillesse du système brûle à un  
 haut degré chez les femmes

Stérile.

Dans la vieillesse  
 se les sexes  
 se confondent

= l'imagination des femmes est plus  
 active que celle des hommes, mais  
 la force est plus grande chez l'homme  
 parce qu'il a moins d'activité nerveuse  
 = il peut souffrir plus fortement le  
 même objet il le juge avec moins de  
 passion = le jugement de la femme  
 est plutôt un mouvement de franchise  
 une passion qu'un jugement  
 = en fin on confondrait les  
 rapports des sexes on voit

Facultés intel-  
 lectuelles des  
 2 sexes



un ensemble bien important à fonder  
— et rien de tout cela ne doit être  
l'œuvre du médecin qui doit agir  
sur le physique et sur le moral  
Corps Social Du Corps Social

— il est composé de l'homme et de la  
femme — l'homme représente la force  
musculaire, la femme le système  
nerveux — l'un représente de l'âme  
pour la sensibilité, l'autre pour  
la force — la femme surtout  
Or le Corps Social paraît avoir des fonctions  
que la nature lui a marquées. C'est ainsi  
qu'elle soulève les fatigues, elle se sou-  
lève, soigner les malades, il paraît  
qu'il est vraiment intéressant pour la  
société qu'elle accomplisse ces fonctions

Des vices  
Des vices ont le jeunisme l'apathie qui les ont produit  
quelle qu'il en soit ils diffèrent des autres  
individus

— quand les testicules sont pubescents avant la  
puberté le développement de l'organe est étrange  
le système lymphatique reste perma-  
nent — les artères ne se resserrent pas  
les formes des os ne se prononcent point le  
terme glauque pour les membres sont arides  
— toutes les fonctions qui dépendent  
du développement des parties génitales languissent  
la voix reste faible, la sensibilité  
prédomine, les vices ont les traits  
et la forme des femmes aussi

Se rapprochent  
de la femme

un a trou s'écrou pour les substituer aux  
 femmes par une dépravation induite des mœurs

C'est donc la venime qui a produit  
 sur l'homme tous les mouvements qu'on  
 voit, mais c'est la venime préparée dans  
 les testicules, & la soustraction de cet organe  
 ou la lésion des éléments de ce sang, l'induit à cet  
 état de femme.

L'activité de tous les sens s'accroît  
 par l'exercice - les langues nous le prouvent  
 nous entendons à demi mot malgré des sons  
 imparfaits à qu'on nous dit ou notre  
 langue - un étranger parle tout  
 la langue que nous avons apprise pour  
 principe il nous fait une spéciale  
 attention - alors nous de pays  
 le besoin de nous faire entendre et d'entendre  
 ces autres nous rend aussi familiers avec  
 cette langue qu'avec la nôtre =

= De l'effet des professions. Profession  
 sur l'homme

= Ces influences peuvent se réduire à trois  
 genres de professions. 1. celles où le corps ou  
 1. l'âme ou la vie s'écroule ou  
 trahit des influences atmosphériques

2. celles où l'influence sur le corps  
 fait pour des intentions intimes

3. celles qui ont les vices l'action  
 de tout le corps ou de quelques parties  
 de l'âme qui y ont un extrême point

5. par le service des vices  
 celles qui exercent les fonctions intellec-  
 tuelles



60  
70

des affections de l'âme

profession  
exercées

Dans une  
atmosphère  
pure

Souterraine

Margée d'uma  
nations

Les professions utiles  
ou celles qui exercent plusieurs facultés  
à la fois =

Des professions qui s'exercent au  
milieu de l'air atmosphérique  
parmi les influences atmosphériques  
il faut distinguer celles où l'air est  
libre puis - Et où il y a une bonne  
ventilation, tel sont les riches culti-  
vateurs = joyeux, & les hommes qui  
mènent une vie saine, et laborieuse  
mais toujours au milieu d'un air pur  
tel sont les paysans qui vivent du travail  
de leurs bras

D'autres professions s'exercent dans une  
souterraine ou enferme les mineurs exposés à des  
travaux rudes, à des gois défectueux

Enfin vivent les professions où  
l'air est altéré par les emanations  
telles sont les fermentations vineuses, etc.,  
telles que les brasseries, les vinaigriers  
= les fermentations animales, les boyaux  
tiers, les écuries, les étables, les vidangeurs,  
les éboueurs, les mineurs, les vidangeurs,  
les gens qui vivent dans les caves = les  
nations adorant, les professions  
maritimes ceux qui travaillent  
au milieu du bœuf = les ex-  
positions animales les bouchers

on nous trouve un système lin-  
 phatique abondant de la tête mais  
 des vaisseaux de la tête des humbles  
 part et venant - ceux qui vont  
 de la tête aux pieds, les  
 établir les écories - les émanations  
 minérales les minéraux les fougères  
 les mousses, les épingliers, les  
 pleintes les dorures mais qui les  
 parrainent, ont souvent affectés  
 les corps ébranlés - les émanations  
 des acides <sup>minéraux</sup> appartenant à lui

Des poussières d'argent, d'atmos-  
 phère qui

merveilleux manières, taillures de  
 pierre, corail, platines, etc. les  
 parrainent ont remplis d'une matière  
 pétrolique qui attire les émanations

la pression atmosphérique dans  
 les ébranlements du monde ils sont fournis  
 à celle de la terre augmentée par le poids de la  
 colonne d'air. la de section,

sont ceux qui sont entourés  
 d'un autre corps que l'air, les courants

les courants, les courants les courants  
 et ceux élevés au milieu des matières

animales il faut en outre comprendre  
 les professions d'elles ou des corps particuliers

posent sur le corps des maladies  
 les courants qui s'appellent des  
 la portance et l'épigastric

Des poussières

2.  
 profession  
 ou un corps  
 est intermédiaire  
 entre l'air et



3.  
Professions  
qui exercent  
ces différentes  
parties

Et les  
Professions  
Séculaires

qui percent  
du sommeil  
qui exercent  
un seul

qui mettent  
en jeu les orga-  
nes génitaux

les professions qui exercent tout le  
temps ou celles qui exercent des heures  
limitées. Les professions qui exercent  
les muscles de la voix, de la face  
présentent des difficultés dans le  
développement des parties qui sont mises  
en action.

Les occupations, selon les  
offres les yeux de l'écriture, ceux qui  
brodent la filature, les tailleurs  
cordonniers &c.

Ceux qui sont priés de la main  
maître, les vieillards, les garçons de bon  
genre &c.

Les professions qui exigent de la  
force ou du sang les yeux pour  
exemple, comme chez les orfèvres,  
les graveurs les imprimeurs les  
essayeurs - pour tous les canonniers  
les chaudronniers &c.

Nota - les personnes noblesse sont  
en la tête élevée dans une maison sont  
souvent affectées de laire &c. de laire  
quand elles sont couchées tout de leur long =

On doit distinguer les professions  
qui agissent sur les organes de la  
vue les mettent souvent en jeu  
celles qui les professions de laire

un acte peut répéter à l'impression  
certaines des organes génitaux, mais il faut  
avouer que cela est rare et qu'il faut un  
grand effort sur soi-même pour y  
parvenir

la profession de Marchand que prius les  
hommes de commerce des hommes  
donnent leur être le besoin de leur pour  
mourir comme ils ont bien à des personnes  
d'un genre qui est inutile de donner  
ici rien de toutes les considérations ne doit  
être écarté au malin qui doit  
venir de toutes les sources des hommes  
pour juger tout, des forces, au vestige  
de la sensibilité et dans la direction de  
la conduite des hommes en devenant les

Les professions qui exercent ces facultés  
intellectuelles = exercent l'imagination  
2. Mémoire 3. Allég. 4. Exercent l'intellect  
Ligne de grands efforts de l'esprit  
donnent tous les genres produisent des  
dispositions particulières dans les hommes  
— Voyez ce qui a été dit de la Musique  
— comme on trouve la même sensibi-  
lité et mobilité chez les hommes  
animés d'une véritable vocation poétique  
— quant à l'exercice de l'intelligence  
comme les hommes qui se livrent  
aux mathématiques — même on les  
trouve abstraits obscurcis engourdis  
sur le reste — Si nous voyons un  
mathématicien profond, gai et libre  
et un autre homme d'un autre  
regard comme bien heureusement  
constitué et cela est rare — le plus  
souvent ils sont distraits  
doux et dans leur conversation

50  
professions  
qui exercent  
les facultés  
intellectuelles

imagination

intelligence



6.  
profession  
qui excellent en  
activité les  
affections de  
l'âme

acteurs

comédiens

7.  
profession  
mixtes

voyageurs

il faut combattre la passion à la réflexion  
et aux idées sombres qui deviennent plus fort  
par la faiblesse et la sensibilité des nerfs et  
retarde le retour de la santé =

— Les influences des affections de l'âme  
ne sont pas moins capables d'attention  
— un excellent acteur qui se passionne  
violamment ne peut pas jouir d'un  
instant d'imperson du rôle qu'il  
vient de jouer et à plus forte raison  
s'il joue habituellement un certain  
genre de passion, soit il en contracte  
un caractère particulier. C'est pour  
cela qu'il est presque impossible de  
trouver un acteur également fort  
dans le tragique et dans le comique

— Si l'homme se familiarise  
avec le sang, la douleur la mort  
et se livre à d'horribles spectacles — ainsi  
les bouffons deviennent d'ordinaire  
doux pour le plus souvent sous leur  
passion violente leur serpent, leurs  
volutions etc. ils craignent moins que les  
autres hommes de répandre le sang

— Les professions qui fournissent dans  
l'association d'un grand nombre  
d'individus sont de différentes natures

— Les voyageurs qui voyagent souvent  
sont de trois sortes — les uns vont à  
pied d'autres à cheval d'autres en  
voiture d'autres en bateau

— Le qui agit également sur tous  
c'est le voyageant qui quitte  
des objets, leur familiarité est

Plus on moins stimulés selon le motif  
Les uns pour leur intérêt, les autres  
pour leur plaisir &c.  
Ils ont tous soumis à une  
discrétion continuelle d'aliments, &c.  
Dormir plus ou moins, plus ou  
moins à leur aise, aussi les hommes  
ont ils plus propre à l'habitation  
aux voyages &c. Et les uns ont moins  
à l'effort, aussi les voyageurs appa-  
rent une constitution propre à son  
état et il est plus souvent malade  
dans le repos que dans les voyages  
Les gens des lettres ont vus  
aux constipations chroniques, aux  
dérangements d'esprit &c. et  
l'homme est immobile le ventre  
pressé par la colonne du trou  
la posture effarée, la tête penchée  
L'esprit tendu, il fait de petites  
inspirations par et de tous en tous  
des grandes comme pour le dodo  
mager = son foie ne participe  
point aux mouvements habituels  
de la respiration, la circulation & la diges-  
tion se font imparfaitement et pour cette cause  
et parce que les vides continus ont des effets nuisibles  
dit soit = les gens de guerre officiers  
valables officiers, généraux  
le soldat impuissant, qu'il  
ait le passé occupé du présent  
mais tout est rapporté tout est calmes

gens de  
lettre

gens de  
guerre

Soldat



tantôt en marche, tantôt, au bivouac  
— l'ancien soldat n'est habitué à la  
victoire, marche au combat avec une  
qualité, la tenue avec propreté et  
toilette — une armée victorieuse s'af-  
fecte moins aisément dans les circons-  
tances défavorables qu'une armée  
vaincue.

officiers

— L'officier est obligé de faire  
le soldat va comme au combat  
L'officier a des ordres qu'il doit faire  
exécuter avec une action de l'esprit  
qui manque chez le soldat, aussi  
peut-on avantageusement élever  
le soldat tandis que l'officier a  
besoin de former son sang froid

général

— le général d'armée doit être  
la somme un calculateur, il doit  
tout prévoir, il faut qu'aucune  
démarche de son ennemi ne lui  
échappe, qu'il les devine même  
et qu'il dispose ses plans en consé-  
quence, il a donc besoin au milieu  
du plus grand désordre soit de victoire  
soit de défaite, de former une  
cavalerie, un infanterie, il  
faut ici quelque soit la force natu-  
relle de l'esprit, un grand effort  
de l'âme qui a son influence  
sur la constitution et morale  
par conséquent l'attention du  
général.

Les yeux de mer sont dans un  
 état un peu différent = placés au milieu  
 du désordre de la nature le Muletier  
 veut percer invincibles et tout ce  
 réduit aux influences physiques  
 Mais l'effort a besoin de toute  
 l'attention et le travail de tout  
 général de terre et de plus il a contre  
 lui les influences physiques de la température des  
 éléments de l'air  
 Le Muletier n'est il pas pour le cas  
 d'un général d'armée, appelée à  
 une action en toutes les fonctions tout  
 au désordre, où les forces de la nature  
 sont en action, il a menaçé l'esp-  
 rit du mal qui ne doit pas desquies-  
 cer perçus et celui de ses plaintes et  
 relativement aux maux de la vie  
 il faut qu'il s'occupe de tout les questions  
 qu'il se pose les complexités les malheurs  
 les rapproche, en tire des conclusions  
 en lui-même pour l'usage et les règles  
 et vient qu'il s'occupe aux mêmes  
 peines en lui-même pour tout  
 cela au milieu des plaintes du mal  
 de telles des plaintes, de leurs reproches =  
 souvent si le mal est <sup>et même</sup> ~~des maux~~ <sup>des maux</sup> ~~des maux~~  
 il a le nom même plusieurs fois  
 dans lequel il doit combattre et  
 au milieu de cet orage il faut qu'il  
 germe <sup>et même</sup> ~~et même~~ par la longévité

genre de  
 vie

incertain



gens qui  
gouvernent  
les autres

Convalescens

il a dirigé malgre les torts appa-  
rens qu'il paiera avoir et la  
conscience - il faut même qu'il fasse  
attention a la nature des plaintes du  
malade pour en tirer des conséquences  
sur l'état de son esprit, celui de ses forces  
et le plus ou le moins de confiance qu'il suit  
en lui - ainsi le chirurgien qui opere doit avoir  
soin de faire au malade un rapport  
de la comparaison - et auvent pour en tirer la partie  
la plus utile. Les hommes qui gouvernent les  
autres méritent attention pour une  
multitude de rapports. D'abord les  
personnes qu'ils gouvernent, puis les  
affaires et tout de ce nombre, mais  
il faut y ajouter les magistrats et  
les prêtres - sous leur remittet il  
faut resolution ferme malgre  
l'incertitude de l'avenir, être  
avec fermeté pour n'être pas bran-  
lé par l'apparence d'un mal de  
la part ou par un sujet  
minable ou une certaine minorité  
importante et mille autres tourmens  
au milieu desquels il doit tenir  
ferme l'apparence de la liberté d'esprit  
et de l'incapacité de qui ne peut  
se faire sans un grand effort sur lui-même  
le gouvernant offre moi-  
tié de ces maux ou portion de la  
part de l'incertitude puis d'autres  
arrangements de certains gains  
extraordinaires ou de gages, fatigues  
promptes et aises presque toutes

au découragement par des larmes lues  
= les convalescentes ont toutes souffert  
avec la fièvre dans les uns. Cinq ou six  
mies et quelques autres. = quelques fois on a  
combattu l'intempérance du malade et a réparé  
les torts qu'il se fait par elle =

= Mlle de Nallé se souvient qu'après la petite  
fièvre il avait grand besoin de manger  
lors lui permettait peu à la fois, il était  
sérieux et gai; cela durait une heure en-  
suite il était d'une sorte de désespoir  
pendant 2 autres heures jusqu'à ce  
qu'il eut mangé de l'opium = et de  
cette manière il passait une nuit  
une quantité de fois. Les 2<sup>es</sup> heures  
il se portait bien en est ainsi dans  
les convalescentes de toutes les fièvres  
ruptures = de plus, pendant plus  
de deux mois, nous ne remplissons  
d'une demi-goutte particulaire dans  
la nuit, d'une particulaire de la  
nuit, pendant plus de deux mois  
tous les jours ne voit plus rien, il se  
fait une longue dépression à la suite  
des miasmes éliminés =

Remarque  
de Mlle  
de Nallé  
sur lui-même

réflexion sur  
les convales-  
centes des miasmes  
ruptures

= il a vu une ~~glaucosité~~  
marquée par une suite d'apoplexies  
puis d'épilepsies jusqu'aux 14<sup>es</sup> en-  
jours. Il se rétablit ensuite et  
jusqu'au 30<sup>e</sup> jour il fut couvert  
de cloques le teint ne put être réparé par  
une suite par suite =

= la rime a toutes ses commensalités  
le pauvre vature la tristesse

Comparaison  
du rinde



et de a contre l'usage satanique et les mauvais  
 pauvres <sup>stimule</sup> le riche au milieu de la mollesse a toutes  
 les facultés de l'esprit et faire de son <sup>travail</sup> pour pouvoir ~~se~~ jouir dans toute leur  
 plénitude des plaisirs qui s'offrent a lui  
 = 1<sup>er</sup> homme en place outre ce qui a été  
 exposé joint de la flatterie des honneurs  
 homme mais est en proie a la jalousie a l'envie  
 en place = est il dépourvu de sa place il est  
 desolé par la crainte, le regret, l'ennui  
 le remord le soupçon de plus, il est  
 plongé dans l'inactivité et de la  
 facilité aux affections morales  
 organiques du bas ventre et  
 = le passage de l'exercice a la réclusion  
 offre quelque chose de double  
 = la réclusion a toujours l'inactivité  
 pour compagne mais si elle plus  
 ou moins mauvaise, le poids ou  
 le désespoir - changent essentiellement  
 la vibration des reins  
 = le célibat outre toutes les causes  
 est abandonné de la société privée  
 des bons joissances qui résultent  
 du rapprochement des sexes aussi  
 présente t il une grande différen-  
 ce et on peut y joindre  
 toutes les influences du défaut d'exercice  
 pour avoir une idée des causes.

qui peuvent influencer la santé et la durée

226

= Dans toutes les conditions on peut se faire des questions sur

plusieurs questions ou problèmes

= 1. <sup>auter</sup> Comme fonderie dans toutes les circonstances, quelle doit être la population dans les différents climats - et la durée de la vie?

= la population se trouve en multipliant les naissances par 26 et les morts par 29 =

1. Population

= Quant à la durée de la vie il faut prendre un terme moyen en espèce de résultat des données de vie que la Nature partage entre les différents hommes - supposant que le cours de la vie soit également partagé voyons quelle somme en aura chacun.

durée de la vie

= pour ce on partage la vie en certains nombre d'individus de 12 (par) et on trouve 26 ans, trois mois et 20 jours. Vrai la vie moyenne des hommes est de 26 ans 3 mois 5 jours. Les femmes 28 ans 3 mois et 23 jours = il faut donc savoir la terme moyen pour les températures.

terme moyen de la vie

= pour les âges - prendre les années écoulées dans quelques-uns de la population donnée, voir leurs



Moque terme a quel point a quelle  
 année de la terme il en est mort le  
 plus et ou aura le terme moyen  
 = cinq entre <sup>naissance et</sup> 5 ans 2 mois 25  
 10 ans 1. <sup>an</sup> 15 <sup>mois</sup> 20 ans 2 ans 5 mois et  
 16 jours = de 20 a 30. 4 a 1 mois 135 = de 30 a 40. 6. 14. 8.  
 20 a 50. 9 a 3 in 195 = de 50 a 60. 13 a 3 in 5 jour = de 60 a 70.  
 17 a 10 in 235. de 70 a 80. 22 a 2 mois 105 = de 80 a 90. 25 a 5 in 275.

2<sup>e</sup>  
 probabilité  
 de vie

un 3<sup>e</sup> problème est celui  
 de la probabilité de vie =  
 = un homme M. est donné a tel age  
 combien l'air je présumer qu'il vivra  
 de temps.

= la probabilité de vie se calcule  
 de manière qu'on puisse conclure  
 qu'il est autant probable qu'il vivra  
 un tel age qu'il est probable qu'il  
 ne vivra pas =

= la vie se trouve par l'examen  
 des registres qui apprennent que  
 presque les individus meurent dans  
 les mêmes circonstances il en  
 meurt autant de mort que de  
 naissance a tel age

= a la naissance, il y a proba-  
 bilité de 8 ans de vie, donc moitié  
 des enfants naissant meurt avant  
 8 ans =

= Mais l'homme ayant passé 19  
 ans, calcul différent = sur un  
 certain nombre d'hommes parvenu  
 a 19 ans la moitié va a 29

= a 8 ans la moitié des individus est morte  
 mais dès 5 ans cette moitié est presque  
 complète donc il en meurt plus de 1/2  
 la naissance a 5 ans que de 5 ans a 8 =

= autre problème = arriver a  
 un âge quel probabilité qu'on  
 arrivera a un tel autre âge  
 = perimètre le nombre des vivans  
 qui parviennent de la période et  
 divisé par le nombre des  
 morts a la fin du terme d'après  
 les registres =

3<sup>e</sup>  
 probabilité  
 de parvenir  
 d'un âge a  
 un autre

on a trouvée que de la naissance  
 a 1 an <sup>il y a</sup> 1/2 a parier contre un que  
 l'enfant arrivera a un an soit  
 a dire un de un y parvient  
 = de 1 a 5 ans 3 1/2 Contre = de  
 5 a 10 = 11 et 1/3 <sup>Contre</sup> = de 10 a 20.  
 = 11 1/2 <sup>Contre</sup> 1/2 = 1 = de 20 a 30.  
 = 11 <sup>Contre</sup> 1/2 = 1 = de 30 a 40 9 1/2 C. 1 = de 40  
 a 50 = de 50 a 60 5 1/2 C. 1 =  
 de 60 a 70 = 3 1/2 C. 1 = de 70 a 80 3 C. 1  
 de 80 a 90 2 1/2 C. 1 = de 100 a 108 vers 10  
 reste un

mais la vie de L'homme ne se  
 partage pas ainsi de 10 en 10, elle est  
 Modifiée par les circonstances &c. on pour  
 avoir un terme moyen il faudrait  
 = calculer de la naissance a 7 mois  
 = de 7 mois a 2 ans 12 ou 3 ans



= de 2 ans 1 mois 3 ans jusqu'à 4 ans  
 cette époque est peu orageuse surtout par  
 la mortalité v. l'entente, mais il  
 ya le danger des Contagions sur  
 tout de la Contagion Variolique qui  
 dans cette période quelle enlève le plus  
 de victimes — de 4 à 8 ans à  
 11 ou 15 ans — dans cette période  
 ✓ altèrent les os etc. — de la  
 puberté à 21 ou 25 ans. entre  
 les orages de la puberté & prenant  
 la le séparation à la gestation & abus de  
 la même —  
 = de 21 et 25 à 35 — maladie puerpérale  
 et grossesse — de 35 à 40 ou 45 —  
 = de 40 ou 45 ans à 60 ans  
 = de 60 à 85 ans — à 90 —  
 et de 90 ans à 100 ans —

Du 2<sup>e</sup> L<sup>e</sup>  
 Praveal

ce qui apporte  
 des variations  
 à ces  
 calculs

= tous les calculs varient en exactitude  
 relativement au pays auquel on les ap-  
 plique, à cause des émigrations des arri-  
 vées, des guerres etc. = l'état plus ou  
 moins sain d'un pays apporte  
 aussi des variations = au milieu des  
 fausses de mortalité des pays les plus  
 mal sains ou peuplés avec des vieillards  
 très âgés parce que celui qui a surmon-  
 té l'action de la faiblesse pendant un  
 certain temps devient très viable,  
 — il faudrait donc par une autre  
 problème décider jusqu'à quel âge

Un homme peut parcourir dans les  
différents pays & les différentes circons-  
tances - le calcul n'a pas été fait -

— Voyez pour tout le calcul chronologique  
de l'ouvrage - même la Société a consulté  
de même pour l'année 1781 <sup>1782</sup> l'astronome  
topographe de Marseille =

— une dernière fondation qui Manière de  
doit servir à examiner les diffé- reconnaître  
rents individus des hommes le temporel  
ent d'une  
personne

— quelques masses de terre & de rochers  
le temps d'un individu qui ou  
non périssent =

— le résultat de tout ce qui vient d'être  
dit conduit à cette connaissance =

— Voilà un homme - attention à  
ce qui frappe manifestement les sens  
et qui peut caractériser des différences essentielles

— D'abord son extérieur = sa  
statue sa hauteur la proportion  
de ses cavités de ses membres,

Caractères  
extérieurs

— un homme élancé & sa poitrine  
poitrine étroite & muscles faibles offre  
l'idée de puissance non libre &  
leur fonction, l'exigence des muscles  
donne l'idée de la faiblesse - les  
proportions de sa tête de son visage  
apprennent la régularité ou l'irrégularité  
de son développement =



Proportion des systèmes — un coup d'oeil plus profond  
 apprend la proportion des systèmes  
 Si la lymphatique pour et comme  
 les muscles — le corps est le  
 prononce, si le système lymphatique  
 cellulaire est extraordinairement abondant quoique  
 les muscles soient gros ou si  
 le volume du corps ne dépend  
 pas en majorité de la lymphatique  
 qu'on remplit le tissu  
 — de cette combinaison on  
 calcule le degré de confiance à  
 donner aux apparences muscu-  
 laires — et on détermine la propor-  
 tion des systèmes musculaires  
 et lymphatique =

par la coloration  
 la proportion des  
 systèmes

vasculaire

artériel

— On voit les apparences  
 des vaisseaux — aux uns il  
 n'est point non effacé par la  
 graisse aux autres il n'est  
 presque point effacé et

— limite non examinée la  
 coloration — et on observe  
 — si le visage est fleuri  
 d'un rouge vif et que

127

tout d'arriver à l'activité du système  
 artériel, on juge qu'il prédomine =  
 — ou bien si la coloration est  
 sombre nous jugeons que le système vasculaire veineux est  
 le prédominant — si le teint  
 est pâle nous jugeons <sup>la</sup> proportion du système  
 vasculaire mais nous faisons  
 attention à l'état du système  
 lymphatique de la peau qui  
 laisse plus ou moins apperce-  
 voir la coloration du sang  
 — par la couleur nous jugeons  
 encore certains tempéraments  
 ment portés, on a vu que  
 très-temps où la réaction  
 bilieuse prédomine, une coloration  
 jaunâtre est souvent remar-  
 quable — nous voyons encore  
 par la coloration l'état  
 de la partie de la peau sous  
 jacente à l'épiderme ou le  
 tissu muqueux qui a le  
 commun nom de glande.

et veineux

la prédominance d'une  
sécrétion

l'état du tissu  
muqueux



Des Mauvais

attention aux  
yeux

aux mouve  
ments

rouge exagéré et leur <sup>intensité</sup> jaunes  
bruns finissent de couleur effrayante  
forte que le pipe colorant traversant  
l'épiderme vient teindre le sang et  
donne une odeur particulière  
= nous voyons aussi la coloration  
des cheveux du blanc au noir  
et au roux, leur rapport avec  
la peau et les racines auxquelles  
se rapportent les albugos

= les apparences superficielles  
étant vaines nous faisons atten-  
tion aux yeux, nous nous le rap-  
port de la coloration de l'iris,  
mais nous celui de leur expres-  
sion, leur éclat, leur vivacité  
leur lenteur, leur manière de se  
tourner de fixer = l'attention  
qu'il marque ou l'indifférence  
et cela nous peint la suscep-  
tibilité nerveuse, le caractère  
prédominant, la passion &c

= On s'interdit on fait attention  
aux mouvements qui sont précé-  
dés ou lents forts ou faibles  
offrant les muscles plus  
ou moins exprimés

= j'ai donc déjà fait les rapports  
des grands systèmes la force du  
mouvement la mobilité du système  
des sens la susceptibilité la différence  
des systèmes particuliers et par  
les proportions et la nature  
des facultés ou les obstacles qui  
se sont opposés à son développement

= mais dans l'état de l'Inde il faut  
faire abstraction des changements  
apportés par la civilisation ainsi on ne  
peut pas mesurer la susceptibilité  
d'un génie par la vivacité de  
ses sens etc

observation  
pour les car  
de l'Inde

= Autres moyens - le contact

par le contact  
ou distancé

= le contact apprend la température  
les uns ont les mains froides  
les autres chaudes sous la paume  
des mains surtout; d'autres les  
ont froides = on voit souvent  
des bêtes avoir les paumes chaudes  
des Melancoliques & paumes froides  
= on en voit d'autres froids au  
dos de la main chaude à l'autre  
main =

la température

= on compare l'été & l'hiver ou  
la coloration



attention à  
la coloration  
des parties à  
épiderme  
léger

= le froid peut être uni à une  
coloration lente obscure annonçant  
le goître - le froid peut être  
uni à un corps &c robuste  
à tissu cellulaire rebondi & annoncer  
un état de spasme de la peau

= on a oublié sous le rapport  
de la coloration de dire

= qu'il faut examiner les lésions  
examiner les parties réelles  
d'un épiderme léger. Car la peau  
révèle la coloration & on  
voit par là de grandes différences  
= ainsi on distingue  
plusieurs variétés de tempérament  
par et aspect =

= on y remarque couleur et volume

= couleurs pâles, rouge, violet  
bleu. là se peignent le cornéisme  
les proportions des 3 systèmes

= le volume joint à la pâleur  
annonce une grande pro-  
portion du système lymphati-  
que = on y peut reconnaître  
la disposition aux vices de la  
peau pour la psoriasis &c

vein = au corbut par la couleur  
bleue et le gonflement, mais  
on peut bien s'y méprendre et  
par une plethore veineuse qui en  
impose qui est jointe à une vive  
irritabilité et à qui les autres corbu-  
tiques nuisent =

### Suite du Contact

Suite du  
contact -

= on reconnaît l'excubérance  
du système lymphatique en voyant  
une personne dans tous les organes (il apprend l'état  
chez qui il prédomine = mais } du système  
on fait plus on tâte les endroits lymphatique  
on y trouve des amas de  
glandes lymphatiques. Voir la  
machine entre les muscles thor-  
acico-mastoidiens aux axillaires  
et y a le besoin le rapport aux  
autres même, mais non aux ves-  
sels =

Chez les enfants souvent les  
glandes sont enorgées mais si  
elles ne sont que molles fort  
un état de plethore glan-  
deuse et non un état morbi-  
fique. Chaque système des  
corps a sa plethore

une remarque  
pour les  
enfants



contact pour  
les viscères  
profonds

— après cela, il est nécessaire  
ou tâte la région abdominale qui  
affecte des différences de volume  
— est elle gonflée, on détermine si  
cela est dû aux intestins ou à  
l'exercice de l'activité des viscères sit-  
tués dans cette cavité — de plus  
on examine le degré de résistance  
des parties la facilité ou les  
difficultés ou leur élasticité —  
on fait la même remarque  
sur la fontaine de terre son  
activité

— un autre examen dépend  
du poids — on juge le volume  
de l'organe le degré d'impulsion  
que donne le cœur la fréquence  
la vivacité de ses pulsations

par l'odorat

— L'odorat affecte encore  
des données —

— l'odeur de la bouche affecte  
des indices sur certains états  
des systèmes ou certains vices  
du système digestif

730

pour juger  
la supériorité  
des études  
facultés intellectuelles et  
affectives

Monarque de l'intérêt de la  
bienveillance, tourna la sou-  
lèvement vers des objets qui  
lui sont familiers pour la  
on met l'individu à son aise  
et on le juge d'autant mieux  
alors que rien ne s'oppose  
à ce qu'il émette ses idées  
- il faut donc se proportionner



au langage de la personne  
car si vous ne parlez pas la  
langue elle ne peut vous répondre  
= il résulte de là que la confiance  
met le conseil du médecin  
dans cette circonstance et son  
effet est plus avantageux car  
la confiance influe sur l'ac-  
tion d'un médicament et donne  
du prix à un conseil = la  
réputation du médecin est enfin  
la dernière conséquence de cette  
conduite.

— Les questions doivent se  
porter ensuite sur le genre  
de l'individu de la forme, des  
membres de l'enfance, du dévelop-  
pement de la puberté de l'établisse-  
ment des règles de la conduite,  
des affections de l'âme, des ac-  
cidents, des vices de tous les organes,  
des occupations, des aliments employés,  
des diététiques et de l'origine ou  
hérédité à une femme qui  
pourrait être le sujet de la  
vie, du corps ne produisant pas.

l'informant  
des circonstan-  
ces de la  
vie

au bout de quelques jours ouverture  
de la bourse nasale pour  
- ou l'infirmité de l'état des excréments  
ou l'usage de l'urine

- ou pour des saignements sur la  
prophétie. Si on ne formait pas  
bien au quel point le travail de cette  
prophétie il faut le demander au code  
pour apprécier l'effet qu'il a eu occasion

132  
31  
— Dans la jeunesse de l'enfance, voir questions  
les proportions de la tête et des membres pour l'enfance  
le derrière des oreilles la peau de la tête  
plus tard on fait attention à l'état  
des glandes, et celui des os aux propor-  
tions et la rectitude des membres mais  
il ne faut pas en laisser imposer  
par la différence de volume des os  
latéraux du corps car dans la jeunesse  
l'un est plus avancé. On voit une  
différence de proportion dans les contours  
de la poitrine on considère la rectitude  
de l'épine dorsale. les rapports des  
clavicules et des os des hanches  
(objet important) - ensuite on  
doit marquer l'enfant pour l'opération.

— Examiner une fille à l'âge de la puberté pour une  
l'époque de la puberté attention jeune  
- au développement des mamelles fille  
qui annoncent l'état des parties



genitales mais cette cabine dépend  
des 2 parties de l'organe secretor  
du lait et d'un tissu cellulaire rempli  
d'une limphe grossière lymphatique  
ainsi on voit des mammelles  
diminuer qui ont peu participé à  
la sécrétion du lait. Et vice versa  
— en outre la vaille du stomac  
en ouant — le développement de la  
poitrine, la voix qui annonce le  
l'état <sup>ou jure</sup> du pommier par son son  
idem celui des pommiers — par la  
lecture <sup>ou jure</sup> d'espérer les passions pour  
le chant la susceptibilité les passions  
et l'état de la poitrine =

pour un homme — chez un homme le rapport  
des systèmes etc. est inverse =

pour un  
vieillard — chez un vieillard l'état de  
système lymphatique. celui des  
membres musculeux les hemorrhoids  
leur régularité leur suppression, les  
accidents qui en ont résulté  
— chez une femme a l'age critique  
l'état de la folie une recte locale et  
des humeurs pour reformer outre  
l'aspect de l'aspect dont il a été  
parlé plus haut

132

# Deuxieme Partie de L'Hygiène

## Matiere de l'Hygiène

= on doit se rappeler la divi-  
sion en six matieres

1<sup>re</sup> les Circumfusa 2<sup>de</sup> les applicata  
3<sup>de</sup> les ingesta 4<sup>de</sup> les excreta 5<sup>de</sup> les  
gesta 6<sup>de</sup> enfin les percepta =

= Des Circumfusa ou choses  
environnantes =

Circumfusa

= Ce sont les choses qui entourent  
l'homme & sous même circonstance

C'est proprement l'atmosphère

l'atmosph. n'est pas pure elle est

chargée de corps étrangers

bes de Calorique elle est le siège

d'une multitude de changements

qui influent sur nous tout cela

est influencé par le climat, le sol

les changements qui résultent des

expositions diverses, de la culture

= le mot atmosphère renferme  
donc tout cela

C'est l'atmosphère

Definition



Division de l'atmosphère — il faut donc diviser l'atmosphère  
 en cette colonne d'air qui nous environne  
 1<sup>o</sup> — air et atmosphère ou spécialement toutes  
 les variables et conditions qu'elle reçoit  
 de la variété des phénomènes  
 ou Chimiques —  
 2<sup>o</sup> — quel sont les moyens par  
 la Nature emploie pour opérer  
 les changements dans les propor-  
 tions et rapports de l'atmosphère  
 3<sup>o</sup> — les moyens que l'art peut  
 employer pour varier les propor-  
 tions et changer les rapports  
 — enfin après avoir examiné  
 les changements naturels et ceux  
 que l'art peut y apporter,  
 examiner quels effets l'homme  
 se soit de ces changements et de  
 ces rapports naturels ou arti-  
 ficiels et faut examiner ces effets  
 suivant les différents degrés  
 de ces, de l'élévation  
 1<sup>re</sup> — De l'atmosphère &c.  
 Du 2<sup>d</sup> principal — L'atmosphère est une fluide  
 élastique environnant le globe

remplissant les vides, sans pourtant  
 non bien déterminée, l'expansion de gaz.  
 d'eau, d'immolation des corps, traversée  
 par la lumière pénétrée par le fluide  
 électrique et d'autres =

= elle a des propriétés constantes et variables = elle est constante par la proportion des gaz = variable par l'état des substances qu'elle tient dissoutes = elle a une pesanteur variable à raison des pliers dissous et de la hauteur de la colonne = elle est élastique en raison de sa densité ou de la proportion des gaz = une autre propriété est la mobilité de pendant de l'élasticité des gaz composée influencée par les corps étrangers. Dissous = une autre qui tient à la nature fait la propriété d'adhérer à la surface des corps = si l'on y plonge et le laisse et qu'on se frotte sur elle, on rassemble en bulle de l'air resté à la surface du corps et il se échappe = fait à qu'on doit entendre par le mot membrane qui est applicable à tout corps qui se comporte exactement un autre.

= l'atmosphère est donc un fluide qui nous en vaine et nous presse en tous sens à 15 pieds au-dessus de la surface elle forme une pesanteur de 32 milles livres = nous nous y sommes habitués et nous autres gaz contenus ou dedans de nous y résistent

Propriétés  
 de l'atmosphère

La pression  
 sur notre  
 corps



Et L'action de nos solides est propre pour  
la tension & contrebalancer cette pression  
aussi est ce qu'a en conditions que nous  
nous développons — on voit des gaz  
s'échapper de notre Corps & nous  
sommes plongés dans le vide

~~Propriétés~~

propriétés var  
riables

faculté dissol  
vante

de l'eau

dont la vapo  
rization dépend  
de 2 manières

par le  
calorique

par l'air

Propriétés variables de l'atmosphère

— L'atmosphère est susceptible d'agir sur  
des solides Corps en les dissolvant  
et particulièrement sur l'eau — l'eau  
peut et se dissout et se volatilise  
et même se gaséfie et prend  
l'apparence de l'air atmosphérique

— de se vaporiser même sans être  
dissoute par l'air — ce qui fait 2 sortes  
1. de vaporisabilité qu'il faut bien distinguer —

— la vaporisabilité de l'eau pure  
dépend du calorique — elle fait d'autant  
plus facilement que l'air — est moins  
pesant — le calorique des bulles aqueuses  
non aériennes qui percent dans l'atm  
osphère et y gaséfie — mais si nous  
transportons l'eau d'un lieu où le calorique  
atmosphérique est moins haut, il  
faut moins de chaleur pour produire  
l'ébullition — 80 degrés <sup>de chaleur</sup> suffisent  
dans le premier cas 50 suffisent  
dans le 2<sup>e</sup>

2. — la dissolubilité de l'eau d'air  
diffère, elle est cependant aidée par  
le calorique dont l'air est pénétré

Mais la densité de l'air est une condition qui ~~favorise~~ la dissolution de l'eau. Car plus l'air est abondant au gaz, moins il est chargé de corps étrangers, plus il peut en prendre.

— la Vapourisation de l'eau dépend  
en grande partie de la température de l'air  
— elle est en proportion de la  
quantité du calorique et de la surface  
qui favorise l'évaporation — Dissolution  
au contraire se fait à la  
surface du liquide — elle est en  
proportion de l'étendue de la surface  
de l'eau, et du mouvement de l'air  
sur cette surface — l'air se mouvant  
présente à chaque instant à l'eau une  
air vive de la dissolution — aussi  
les corps mouillés se séchent rapide-  
ment au vent surtout Nord et  
— mais en battant l'eau et lui faisant  
présenter cap de surface à l'air  
on augmente la vaporisation, en  
la venant de haut, la répandant  
en pluie en rosée &c.

= joindre l'action du Colorique  
qui, il est ajouté, augmente l'éva-  
poration.

= la dissolubilité de l'eau & l'eau  
apprennent que les qualités de l'eau  
peuvent varier suivant qu'il.

Phénomènes  
de la Vapour<sup>fièvre</sup>  
par le  
calorique

il en de  
L'autre



Causes qui  
font varier  
la p<sup>ro</sup>priété dissol-  
vante de l'eau

Eau dissoute

Le Calorique

Ce qui arrive  
quand l'eau  
est saturée

Cause des  
Nuages

en tant plus ou moins en dissolution  
et d'après cela on voit qu'il y a  
d'autant plus dissolvant qu'il y a  
moins d'eau en dissolution - C'est  
ce qu'on entend par le degré et l'humidité  
de l'air. Ce mot est relatif  
on ne peut s'appuyer de l'existence abs-  
olue de l'une ou de l'autre de ces  
qualités - on ne peut que prendre un  
milieu pour déterminer les degrés  
= la p<sup>ro</sup>priété dissolvante de l'air  
autre & quelle tient de cette cause est  
encore en p<sup>ro</sup>portion du Calorique dont  
il est pénétré. Car lorsque le Calorique  
augmente la dissolvabilité de l'eau de  
même il augmente celle de l'air  
= l'air saturé quoiqu'en contact avec  
l'eau n'en dissout plus, mais si on  
le pénétre de Calorique avec pour la  
vaporer elle se repaît de l'air ou  
elle reste sans l'apparence d'air  
tant qu'elle forme une atmosphère de Calorique  
mais elle se rassemble et en trouble  
la transparence à mesure qu'elle perd  
de son Calorique - L'air pénétré  
d'eau perd de son Calorique l'eau  
se rassemble, paraît en vapeur  
(cf. supra) qui trouble la transpa-  
rence - Ces vapeurs ne sont pas  
l'eau dans un état naturel  
= Naissent les nuages des globules  
végétaux, rien de prouvé

135  
L'eau adhère à tous les corps ou les  
mouilles, ceux qu'il dissout sont ceux  
auxquels il adhère le plus, de cette  
manière il tient réunis à lui, l'eau sans  
qu'elle soit dissoute - la force d'attraction  
tient l'eau attachée à l'air tout  
que celle-ci ne se trouve pas réunie  
en des masses avec volumineuses pour  
que leur poids surmonte la force  
d'adhésion, et qu'on cela a lieu, les  
globules d'eau réunies, se détachent  
de l'air auquel elles adhèrent et se  
précipitent en pluie - il est plus  
aisé de former ou les masses de cette  
manière que d'imaginer des forces  
capables de suffire l'eau en bulk -

— autre résultat relatif à l'hygro  
mètre

— de même que l'eau se dissout  
dans l'air de même elle se dissout  
dans un grand nombre de corps  
ou bien elle y adhère sans s'y  
dissoudre, chaque corps retient attaché  
ou dissout l'eau à sa manière  
suivant son affinité particulière  
— l'air prend donc de l'eau d'un  
côté, les autres corps de l'autre  
et voilà si former opposés se dis  
putant l'eau —  
— un pourra donc voir que  
l'affinité y sera plus grande ou  
moindre selon ou l'air de l'eau  
ou l'autre.

hygrométrie

fondée sur  
la dissolubilité  
de l'eau par  
plusieurs  
corps



Sub le change  
ment d'état des  
corps charges  
d'eau

qui se  
gonflent

hygromètre  
acide sulfurique  
que  
balaine

= les corps hygrométriques dissipent  
l'eau à l'air jusqu'à ce qu'ils en  
soient saturés l'air en diminue  
d'autre et quand les deux corps sont  
saturés l'eau vaporisée leur sera  
étrangère à l'un et à l'autre =

= les corps changent d'état, étant  
perméables d'eau, les tortueux, ballou  
gent, les bords se gonflent. Et la  
masse atmosphérique saturée d'eau  
est à volume égal plus légère que  
celle qui ne l'est pas. = Le corps  
hygrométrique et l'air changent  
donc de volume = un corps hygro  
métrique augmentant de volume en  
se pénétrant d'eau, mesure cette  
augmentation est donc un moyen  
d'apprécier la humidité dont l'air  
est pénétré. = de là, la théorie de  
l'hygromètre. = Donc lorsque l'on  
a un corps hygrométrique, il  
gonflera nous jugerons que l'air  
est saturé d'eau, et quand  
il sera à son double de grosseur  
l'air sera à son point de satura  
tion et vice versa =

= L'acide sulfurique est un  
hygromètre il augmente de poids  
= les corps solides augmentent  
manifestement de volume =  
= un fil de balaine

Ballon en abaissement 1. humidité de  
 la lair, machine par le moyen d'une  
 aiguille qui fait mouvoir son extrémité libre  
 un verre en tout ou tout à peu  
 par une aiguille qui parcourt un espace gradué.

un tuyau de plume & resserre l'air.  
 Le humidité et fait monter le mercure  
 qu'il contient et vice versa voilà  
 un autre hygromètre.

Mais pour exactitude il  
 faudrait que tous les fils de  
 la laine fussent également abaissement  
 idem les cheveux, il a donc fallu

prendre des gradations moyennes  
 pour terme d'étalon et faire des compa-  
 raison approchées pour les diff. hygromètres.  
 Mais les hygromètres ne sont  
 pas toujours comparables entre eux  
 ils varient de propriété & on voit  
 qu'ils ont plus ou moins de  
 que la pesanteur l'air plus ou moins  
 de courant &c.

il est un autre hygromètre  
 moins commun mais plus exact  
 il est du professeur de Broie Montpelier

il compare la force d'induction de  
 l'air relatif à l'eau, & à celle de  
 l'air relativement aux v. &c.

il avait rempli d'air atténué une  
 bouteille, l'avait plongée d'eau froide  
 par la il perçoit l'air de la bouteille  
 de son Calorique, l'air se précipitant  
 et la plongeait successivement d'eau plus  
 plus froide &c. & à la dernière

136

verreux

tuyau de  
 plume

non compara-  
 bles les uns  
 aux autres

idem  
 entre eux

hygromètre  
 de le Roy

bouteille  
 remplie  
 d'air



pour l'air avait été précipité il faudrait  
qu'elle était très volumineuse et via versa = il  
aurait d'après cela déterminé les forces pour  
appretier l'état de l'air d'après un petit mou-  
vement d'expériences.

Le Baromètre  
fonde sur  
la pesanteur  
de l'air

= quelquefois l'air impur d'eau est plus  
rare il doit être moins pesant et la  
colonne à égale hauteur moins courte  
aussi voyons nous que quand l'air a  
une plus grande densité, il ~~est~~ est très  
pesant la mesure s'élève beaucoup et via versa  
= quand l'air est le plus surchargé  
d'eau et qu'elle va se précipiter la colonne d'air  
est légère le baromètre baisse ainsi on voit  
la pluie et via versa = mais il y a le  
des cas où l'humidité atmosphérique n'est  
pas nuisible et les baromètres du  
baromètre =

Autres corps  
que l'air  
dissout

= Outre l'eau l'air peut dissoudre  
les émanations des autres corps et  
peut se combiner aux autres gaz.

= le gaz atmosphérique est composé de 2 gaz  
mélange 43. - oxygène 24 = et les deux gaz se  
joignent en certaines circonstances du gaz  
acide carbonique qui est le plus  
ordinaire. Il se trouve dans la proportion  
d'un ou 2 centièmes.

acide carbonique  
que

= mais l'acide carbonique peut se  
reproduire sur ces gaz et la combus-  
tion du charbon et dans cette  
même combustion un autre gaz  
qu'on croit du gaz hydrogène  
carboné mais de nouvelles expériences  
ont prouvé que  
c'est pas le gaz.

gaz hydrogène  
carboné

on le croyait hydrogène parce qu'il  
 s'enflammait. Carboné parce qu'on  
 pensait qu'il dissolvait les sels fixes et  
 la combustion - mais qu'on, Fourcroy,  
 Berthollet et Berthollet, au cours des  
 expériences sur la composition de l'eau  
 on en a vu redonner de l'acide de l'ing  
 par du charbon on obtenait un gaz inflamm  
 mable qui combiné avec de l'oxygène donnait de l'acide  
 carbonique (cela autoriserait à dire les principes de l'eau)  
 - mais ils ont prouvé que le produit était hydrogène  
 différé par la pesanteur, la flamme  
 bleue laquelle il brûlait, et qui mêlé à  
 de l'oxygène il donnait de l'acide carbo  
 nique au lieu de donner de l'eau  
 = de plus ils prenaient un tube de  
 porcelaine, le parait pour un fourneau,  
 à un bout attachant une vessie vide,  
 à l'autre une vessie pleine d'acide  
 carbonique - ils chauffaient, ils press  
 ent la vessie ils font passer le  
 gaz de l'autre vessie - il ne s'élève pas  
 = on fait la même expérience, du  
 charbon étant de le tube à chaque  
 fois qu'il passe, l'acide carbonique  
 originalement en quantité il faut une  
 autre vessie, le gaz examiné est  
 devenu inflammable. Est donc  
 un gaz Carboné ou de l'acide  
 carbonique qui a gaspé. C'est de  
 carbone et de l'oxygène de l'acide  
 carbonique ordinaire - or le gaz  
 inflammable est dissoluble dans l'eau

38  
 137

Probabilité  
 d'un gaz  
 Carboné

Dissoluble  
 dans l'eau



De  
Du 12  
mémor

autres gaz qui  
se mélangent à  
l'air

Sorte de gaz  
azotique tout  
comme

Ver propriétés

= Il peut se mêler à l'atmosphère  
du gaz hydrogène, si les proportions  
d'azote sont trop considérables il  
peut se former du gaz nitreux, de  
l'acide nitrique et même nitreux  
pour la combinaison avec l'oxygène  
de l'air. - quant au gaz carbonique il a  
moins de densité que l'atmosphère et plus  
l'acide carbonique et plus que l'hydrogène  
= il y a encore un gaz dont l'existence  
n'a pas encore été bien démontrée qui  
a une affinité avec l'atmosphère  
et se dissout dans la production des  
ammoniacs, on l'appelle azote  
- l'azote a-t-on dit celle jusqu'à un  
certain point avec l'atmosphère et  
cela forme l'atmosphère que ordinaire plus  
de proportion peut faire le gaz nitreux  
- plus encore d'acide nitrique et plus  
certain acide nitreux, mais outre cela  
une plus forte proportion d'oxygène  
doit produire le gaz dont est en  
question  
- le gaz dit on laisse brûler la flamme  
des ammoniacs, promptement  
se combine à l'hydrogène, inutile-  
ment au carbone (voir impropre  
à la respiration) miscible à l'eau  
- ne se combine point à aucun  
des principes de l'air atmosphérique  
libre au milieu, et conserve  
ses propriétés = un azote

vient de plus qu'il voit la nature  
propre de la contagion - et plusieurs  
opérations de la nature le produisent  
perpetuellement. il peut rester mélangé  
avec le gaz azoté et en être destiné

commun à ces peuples - un animal  
meurt après y a ces minutes  
de temps dans le gaz azoté, dans  
le gaz contenant celui en question il  
meurt à l'instant de l'immersion

comme si on le mettait ds le gaz  
hydrogène carboné, ou l'hydrogène  
ou il ne vit jamais au delà d'une  
minute au plus - Si le gaz était

la cause matérielle des épilepsies  
on découvrirait bien plus  
mais fait ce que on ne peut  
faire attention pour la corriger

= entre ces gaz l'atmosphère peut  
contenir le gaz ammoniacal les  
différents corps gazeux par le calorique

= En outre les émanations des  
substances odorantes se remarquent  
ds l'atmosphère et l'indication ne  
peut les indiquer elles peuvent avoir  
leur nom à leur manière -

- peut être vint elles dissolues  
à l'aide de l'humidité comme  
le fait pressurer la plus forte  
odeur de l'atmosphère d'une grande

l'atmosphère  
contient des  
émanations  
des corps

en proportion  
de son humi-  
dité



au cours du vol et époque  
ou l'immunité atropé purique  
est la plus considérable.

entre les différents personnes affectés  
que l'air atmosphérique que  
le riche et le pauvre se font  
le vaux & respirant également.

Cause des  
épidémies

on en a conclu que l'air devait  
être le véhicule du principe du  
mal et cela est assez vraisemblable

= L'inspiration vocale <sup>ou</sup> ~~est~~ <sup>est</sup>  
ordinairement la source manifeste  
de la <sup>maladie</sup>, mais il est des cas  
où l'on ne peut la soupçonner

= on ne peut en conclure autre  
chose sinon que dans les cas  
d'épidémie attribuée à l'air quel  
que une de nos organes soit  
par une affinité particulière  
affectés par les principes dissous  
dans l'atmosphère, tandis que  
notre odorat ne peut en apperce-  
voir l'existence.

= L'atmosphère est donc un  
océan où se dissolvent des substan-  
ces solubles, visibles, invisibles, & le  
moins visible par cet <sup>air</sup> intermédiaire  
& le moins visible par l'odorat  
ou par certains effets sur d'autres  
organes de notre corps =

= Le calorique pénètre l'atmos-  
phère

Le calorique  
pénètre l'atmos-  
phère



Combien avec  
elle -

libre

Et lui est combiné en certaines  
proportions. Dans ces changements  
l'état de densité l'atmosphère l'air  
ou absorbée du calorique et pour  
la diminution on diminue la tempé-  
rature des corps qui sont plongés  
dedans = Se fonderait il en  
air de carbonique par la combustion  
d'une très grde quantité de  
calorique, comme il arrive à  
nos foyers en feu = il perd  
dans ce cas le calorique qui  
le constituait gaz en perdant de l'oxy-  
gène employé à la combustion =  
Mais outre cette proportion  
indispensable à son état de gaz  
l'atmosphère peut se charger  
de calorique libre dans certaines  
proportions. Et ce calorique libre  
il peut le transmettre aux corps ou le  
leur rendre. Suivant les lois  
de l'équilibre aux quelles obéit  
le calorique. Fiert ainsi qu'un  
corps chaud se refroidit prompte-  
ment ds un air froid, et qu'un  
morceau de glace se fond très  
vite ds un milieu d'une  
haute température = de la  
conductibilité des corps pour  
le calorique, tous les corps

Se communiquent de leur température  
celui qui en a le plus en aide  
à l'autre et jusqu'à l'équilibre  
des températures. Mais tous les corps  
ne se diffusent pas de leur chaleur  
avec une égale facilité, et vien-  
nent à briser plus également, de là, la  
différence de la petite conductivité  
du Calorique =

= 1. atmosphère comme tendant à  
l'équilibre. comme très mobile, comme  
très répandue est un bon conducteur  
du Calorique. comme de l'humidité  
Mais la fonte de rognon a fait des expériences  
qui lui ont prouvé que l'atmosphère est  
un des corps les moins conducteurs de  
la nature - pour cela il faut remarquer  
d'avis un état parfait de stagnation  
aussi il a vu que les corps qui dans  
leur intérieur font continuellement des  
mouvements de stagnation ont les plus mauvaises  
conductivités - ainsi il a examiné  
le calorimètre d'air, il était moins conduc-  
teur que quand il en était de peu de  
il a vu la même chose pour tous les  
corps susceptibles de se former plus  
ou moins d'air - ainsi le calorimètre  
filé, tenu à main égale est un  
très mauvais conducteur que le calorimètre  
porcelaine - ainsi de tous les corps  
en poudre celle de liopodium est la  
moins conductrice du Calorique.  
on a vu que nul corps n'est contraire  
autant d'adhérence avec l'air que

140  
Conductibilité  
de l'air pour  
le Calorique



le lytopodium... ainsi un doigt  
d'acier de cette poudre et plonge dans  
l'eau on le mouille point parce que l'air  
reste adhérent à cette poudre.

est peu  
considérable

— et en outre que la conductibilité  
de l'air pour le calorique est très faible  
mais a raison de sa mobilité il  
le devient peu ainsi la grande  
mobilité compense notablement  
sa petite propriété conductrice ainsi  
il ne transmettra peu de  
calorique, mobile il enlève facile-  
ment la température des corps.

charge d'humidité  
dit beaucoup  
plus forte

— L'air chargé d'humidité offre  
des différences. L'air humide  
se charge de beaucoup plus de calorique  
ainsi les jours humides de l'été  
sont les plus chauds de l'année  
quoique l'air alors soit moins chargé  
de calorique que d'un jour sec  
où l'atmosphère reçoit une chaleur  
très haute des corps que le  
soleil chauffe.

plus froid aussi  
quand l'air  
est humide

— en effet, dans un jour sec  
et très froid nous sommes  
peu gênés. Dans un jour humide  
et froid nous sommes pénétrés  
de froid.

— Donc l'eau qui pénètre l'air  
le rend plus propre à nous  
transmettre sa température  
chaude ou froide.

741  
= De tout cela il résulte que les états  
de l'air froid et chaud sec et humide  
sont les plus remarquables

= l'atmosphère ne ouïe se pénètre  
de lumière et d'électricité

L'atmosphère  
se pénètre  
de lumière

= quand un rayon entre dans cette at-  
mosphère pour une incidence oblique  
comme il la traverse toujours plus  
dense il se réfracte comme de la perpendi-  
culaire, de là le phénomène du réfrac-  
tion - Sans cette propriété inappréciable  
nous ne verrions la lumière que  
quand le soleil sortait sur l'horizon  
tandis que nous la voyons bien  
avant (18 degrés 1/2) la lumière devient  
plus forte, bien tôt nous voyons  
le disque du soleil en partie  
dans un moment on les calculs  
astronomiques prouvent qu'il  
n'y est pas encore sort un effet  
de cette propriété

Comment la  
lumière se  
réfracte

= la lumière est indépendante du  
calorique, on lui est unie, ordinairement  
elle lui est unie, les corps réfléchis-  
sent l'un et l'autre ou absorbent  
le calorique et renvoient la lumière  
= mais il suffit de savoir que  
la lumière entraîne le calorique  
et le fixe dans les foyers où elle  
va se rassembler

La lumière  
y porte  
du calorique



influence de  
la lumière  
sur les  
corps

brutes

animés

l'atmosphère  
se pénètre  
d'électricité

mais en outre il faut savoir que  
la lumière influe sur la coloration  
des Corps et leur coloration

= Si on expose dans un verre à l'air  
l'uracique originaire à la lumière  
il perd les plus profondément son  
cristallin d'origine que celui mis à l'ombre  
= L'osule de plomb rouge ou  
minime d'un verre exposé  
à la lumière se décolore et brunit  
du côté par où elle le frappe  
en perdant de son aspect et  
suffit de déposer entièrement et le  
métal est revivifié

= Mais sur les plantes et les  
animaux ne voyons nous pas  
aussi des différences dans le  
développement souvent très  
marquée, et si le développement  
est le même nous remarquons  
constamment que la coloration  
est infiniment moins vive

= L'électricité pénètre aussi  
l'air — quand l'air est pur il  
transmet difficilement l'électricité  
est idio-électrique — l'air est  
toujours d'un état électrique  
actif ou passif — il isole  
l'électricité fait entendre les  
bruits peu de bruyers

transmissions qui n'ajoutent pure, peu  
des obstacles au cours de l'électricité. Conductrice  
tandis que si le  
vide est le seul sans bruit  
par un flux faible et abondant

= l'eau est un bon conducteur humide  
de l'électricité quand elle abonde  
dans l'eau elle se charge et  
les phénomènes électriques ne  
peuvent plus s'apercevoir  
comme si l'eau est sec

= l'eau de l'air est dérivée  
et transparente, ou en vapeur  
ou en nuage = si le  
cor électrique uniformément  
répandu dans les cas où  
les nuages de son sont isolés  
ils forment une charge  
électrique plus ou moins grande  
et si alors les nuages se  
rassemblent ils s'électrifient  
mutuellement font des décharges  
comme autant de bouillottes de  
legère d'où les phénomènes  
du tonnerre et

= toutes les fois qu'il y a combi

théorie du  
tonnerre



Electricité  
est

Effet de  
combinaison

et Cause

observation

sur le  
galvanisme

maine d'augmenter d'éclat  
dans les corps il y a production  
d'électricité. = sur un plateau  
d'électrophore placé, un verre conte-  
nant un œuf, de la chaux et  
verre, ou de la chaux et  
miner, mais d'expérience si  
vous avez un fond d'étain qui  
se recule dans une bouteille de  
laine vous verrez qu'elle se  
détache

voilà donc l'électricité  
et son effet de combinaison

— quand les détonations  
électriques ont lieu il se fait  
des formations d'eau des pré-  
cipitations de l'état de l'air  
et de la pluie

— voilà aussi l'électricité  
cause de combinaison

— on l'a vu à l'Institut  
national les effets d'une  
expérience intéressante sur  
le galvanisme

— la pile pour produire le galva-  
nisme, fait remonter l'eau  
de la cloche en abaissement l'air  
que l'on se trouve de l'air

qui repose sur cette eau, et plus  
de propriété galvanique. — Ve  
nous ajoute de l'origine à cet air  
le phénomène remarquable, voilà  
donc une affinité entre le pôle  
galvanique et les pôles de l'air.

— C'est l'origine qui joue le principal rôle dans  
combinaison avec l'air courant, cependant on  
ne peut nier que l'azote n'entre aussi dans plu-  
sieurs combinaisons, qui ont été pour l'exp.  
ainsi le phosphore brûle mieux dans l'air  
ordinaire que dans le gaz oxygène pur — il est  
plusieurs autres cas analogues, mais nous  
commençons les usages du gaz azote dans  
l'atmosphère.

— L'atmosphère est susceptible d'une  
grande combinaison.

— D'abord il s'agit de la respiration l'air  
expire emporte même de l'origine qui n'est  
apportant rien qui y était autre — le  
gaz azote de l'air expire n'a pas dimi-  
nué de proportion et l'air carbonique  
a augmenté et il y a de l'eau qui a  
dit que l'origine combine avec le carbone  
de l'oxygène augmentant l'air carbonique  
qu'on a l'hydrogène du sang il forme le  
l'eau. cela est peut être mais autre il  
doit s'occuper du pousseur de l'eau  
l'eau formée — il faudrait déterminer  
quelle quantité dépend de l'air ou  
de l'autre de ces courants.

Du 14 messid  
00

Rôle de l'azote  
dans l'atmos-  
phère

Combinaisons  
de l'atmos-  
phère

Dans la  
respiration



Sur la  
peau

= outre cela l'atmosphère au contact  
avec la peau est un moyen d'oxygé-  
nation. prouve & prouve qu'à la surface  
de la peau il se forme de l'acide  
carbonique, sans doute aux dépens  
de l'oxygène atmosphérique voilà la  
peau adjutrice du pommier =

Sur la partie  
verte des  
végétaux

= pour la végétation = toute la partie  
verte des plantes feuilles et tiges agit  
d'une manière remarquable sur  
l'atmosphère mais diffèrent à l'ombre  
et à la lumière

à la lumière

= à la lumière il se fait de l'oxygène  
~~carbonique~~, sort qu'il se fait un  
départ de l'oxygène et de l'hydrogène  
combines = Et que l'oxygène revient  
dans l'atmosphère pour servir d'oxydation  
obscure = une plante sous une  
cloche de verre avec l'eau acidulée & le chlorophylle  
gaz oxygène, l'acide carbonique de l'eau  
et l'hydrogène sont absorbés  
l'oxygène est renvoyé du moins  
on voit porte à l'ombre ainsi

à l'ombre

= à l'ombre la plante attire son  
atmosphère, qu'il y a beaucoup de son oxy-  
gène et se charge d'acide carbonique  
- l'étélement qui a lieu à l'ombre  
semble indiquer que l'oxygène  
de l'air n'est pas séparé et échappé

746  
comme si la lumière était l'agent  
de cette évaporation - ainsi la plante  
ne se desséchait pas l'eau ne venait  
naturellement pas (par défaut de lumière)  
ou bien elle se chahutait pas de son  
terre de l'origine. On a donc adopté  
cette opinion - mais la chose est  
plus probable qu'une loi d'être  
provenant - C'est à des observations ultérieures  
à prouver.

— mais on dit toujours conclure  
que la végétation altere, M. de Lavoisier  
morphologie, lui fait éprouver Des com-  
binaisons dignes de toute notre attention.

— en outre — Les fruits et  
les fleurs offrent des phénomènes  
différents de ceux que présente la  
végétation verte et qu'on voit de voir  
— on a dit que les parties vertes  
étaient toujours végétatives les plantes

— les fruits et fleurs gâtent l'air  
et diminuent l'oxygène et augmentent  
l'acide carbonique comme les animaux  
— on avait dit les animaux respirent  
de l'acide carbonique, les végétaux  
absorbent et leur fournissent  
les animaux à leur tour venant  
inert de l'origine.

— cela est vrai en grande partie  
mais les végétaux ont un autre moyen de  
vivre.

Sur les  
fleurs et  
les fruits



pendant lequel leur mélange se diffère, mais  
il faut plus d'expériences pour en tirer  
des conclusions applicables aux changements  
de l'atmosphère =

Dans les fermentations alcooliques, l'atmosphère  
se transforme en alcool, repand de l'atmosphère  
l'acide carbonique, peut être aussi de  
l'origine de l'air et il est absorbé =

Spiritueuse = il y a dégagement d'hydrogène qui devient  
avec l'oxygène de l'air ou venant de l'eau  
une source d'alcool, et le carbone est en partie  
absorbé en partie échappé et remporte  
comme cela l'atmosphère est  
changée =

Putride = dans la fermentation putride l'atmosphère  
se change de gaz hydrogène  
carbone sulfure et

Dans la combustion = les combustions changent aussi l'atmosphère  
= peut être l'azote est il la que pour  
indiquer la combustion, l'air est  
sans déposer d'origine, et il lui  
est rendu de l'acide carbonique et  
le charbon brûlé de l'eau et  
l'oxygène de l'hydrogène, de l'acide  
sulfureux quand part le sulfure  
= l'oxyde de phosphore ou acide phospho-  
rique et l'azote. le phosphorique venant  
= la combustion de l'azote y donnera  
du gaz nitreux ou de l'acide nitrique  
ou nitreux =

145  
Les éruptions d'eau tiennent bon à l'eau  
le dépendant d'une partie de son origine

— Un autre cas de changement de  
l'atmosphère par les combinaisons est le  
suivant

— M<sup>r</sup> Lavoisier a prouvé que les  
terres calcaires maraîches, amoncelées,  
immuables d'eau avaient la propriété d'absorber  
une grande quantité de l'acide at-  
mosphérique — Combien donc la culture  
de l'eau des orages se doit elle donc  
changer l'état de l'atmosphère — ainsi  
qu'il faut voir que la terre végétale  
se voit une pluie d'orage par elle-  
même pour l'augmentation de la terre, il en  
résulte une odeur remarquable —

— Il paraît d'après toutes les causes qui  
peuvent augmenter la proportion de l'azote,  
il paraît que cette augmentation n'est pas  
éternellement nuisible à la santé, c'est  
le mélange de l'air vicié et de l'air  
qui le rend malsain — mais on a  
remarqué que de des lieux où l'origine  
est en petite proportion la salubrité  
était plus grande que de des endroits  
où l'air était souillé — cela  
peut s'expliquer par les vapeurs viciées  
qui sont nuisibles à l'endormissement  
et aux sens, répandus de l'atmosphère

Changement  
de l'atmosphère  
par le contact  
des terres

la prédomi-  
nante d'azote  
est elle  
nuisible?



Combinaison  
de l'origine  
avec les eaux  
pluviales

influence  
des météores  
sur l'atmos-  
phère

mais se trouve en même temps qu'une  
grande proportion d'oxygène. n'est pas une cause  
propre à l'entre balancer l'effet nuisible des pluies  
l'insolence  
= Il faut encore remarquer la combi-  
naison des eaux pluviales avec le gaz  
originaire quand les deux se réunissent  
obtient en outre l'air récemment à se  
peupler d'être entraîné avec des ma-  
tières de gaz originaire peut être est il  
nécessaire à la végétation

= Si outre cela nous observons combien  
les différents météores paraissent propres  
à accélérer les changements les combi-  
naisons atmosphériques = Combien d'un  
autre côté les changements ont des  
rapports avec les différents états de  
l'atmosphère dépendant de ces météores  
électriques etc. on verra combien  
ce champ est vaste et combien il  
reste à observer.

= Maintenant que l'atmosphère et les  
changements nous sont bien connus d'un  
plus loin voyons quels sont les effets  
de la nature et de l'art pour accélérer les  
réactions de cette atmosphère. rien  
de plus important de vouloir connaître  
pouvoir changer l'état de nos  
conditions, d'un fluide qui nous sépare  
de tous côtés.

2° quels sont les moyens  
opposés à l'altération, l'emploi pour  
opérer dans l'atmosphère les chan-  
gements dont on a donné l'idée —  
Moyens de la nature —

— action du volume de la terre —  
— structure du globe — structure des  
continents — influence des sons des  
continents — influence des vents — influence  
des météores aqueux, ignés — de la  
nature du sol — de la végétation —  
de l'humidité et des changements  
qui surviennent l'un et l'autre à ces  
détachements spontanés — tout cela  
sont les moyens de la nature pour  
maintenir l'air de l'atmosphère —

Moyens  
de la nature  
pour maintenir  
l'atmosphère

— l'étude des topographies locales  
a rendu compte de plusieurs de ces faits —  
— le soleil agissant sur la température —  
l'élévation, l'abaissement, précipitant le  
détachement la formation des nuages et  
— l'obliquité des rayons forme de  
température diverses sur la surface —  
— l'influence tout cela sur la  
sur la température de développement  
ment du système des proportions  
sur la lumière qui influence  
sur la coloration des végétaux la lumière

qui influence

sur la  
température  
et la colora-  
tion par  
la lumière



Sur la force  
dissolvante  
de l'air par  
son calorique

= 2<sup>e</sup> influence des Caloriques sur la  
ppriété dissolvante de l'atmosphère  
3<sup>e</sup> influence des rapports du soleil avec

Sur les  
vents

le soleil & sur l'atmosphère - éten-  
dant les mouvements atmosphériques  
- le vent. C'est entre les tropiques  
où il y a rapport avec la progression  
du soleil. - Sur les côtes  
maritimes le vent sensible suit  
souvent le mouvement du soleil  
comme les vents de mer et de terre

Sur l'électri-  
cité par  
le calorique

= 4<sup>e</sup> influence & Sur l'électricité  
la faculté dissolvante de l'air dissolvante  
avec la faculté dissolvante, on voit  
le rapport de la chaleur avec l'état  
électrique de l'air

Sur la  
végétation  
et l'animali-  
sation par  
l'air et le calorique

= 5<sup>e</sup> influence & Sur la végéta-  
tion l'animalisation la coloration  
mores qui à leur tour influencent  
l'atmosphère

Sur le rapport  
des corps et des  
Mers

Le rapport des corps et des  
Mers

Sur la tempe-  
rature par  
évapo-  
ration

= on a vu que la cause de l'éten-  
due des vapeurs dépend de la  
température des 2 continents diffé-  
rents etc.

167  
= les rapports existant aussi entre la faculté dissolvante de l'atmosphère sur son état électrique. Or

= les mouvements atmosphériques sur lesquels influent tant la température la faculté dissolvante de l'atmosphère

Sur faculté dissolvante de l'air

Sur les vents

= Influence des Montagnes sur les mouvements atmosphériques et la température

3°  
Les montagnes influent

= sur les mouvements par les nuages les obstacles offerts aux vents

Sur les vents

= sur la température par les mouvements atmosphériques, par la proximité pour la précipitation la faculté dissolvante

Sur la température par les vents ou soustraction du calorique

= sur l'électricité, se voit au par les nuages chargés d'électricité attirés par les montagnes se précipitent en forme de tonnerres électriques. Et

Sur l'électricité

= En outre les montagnes fournissent des forces motrices pour les manufactures perpétuelles des canaux pourvus des mêmes pour l'éclairage

Sur les canaux par les fleuves



et par les  
forêts

= Si on entre les montagnes  
on voit souvent de goudron  
celle onne d'eau

= Les eaux courantes sur les terrains  
sont plus chaudes, se précipitent en  
cascades et ont autant de vertus

Sur la température d'évaporation influence l'atmos-  
phère par les eaux pures. toutes comme l'eau courante  
évaporables les, toutes comme l'eau dorman-

Sur la salubrité par les végétaux - nous vivons en outre des végé-  
taux et animaux sont en fait l'atmosphère  
nous vivons dans

Les vents - pour renou-  
veler l'atmosphère accélèrent l'éva-  
poration des eaux en produisant  
une nouvelle surface pour la  
température

Sur la température par l'air qui est gelé, coulant  
de glace, ou brûlé, ou rempli  
de chaleur ou plus ou moins

Sur la salubrité - nous vivons en outre des végé-  
taux et animaux sont en fait l'atmosphère  
nous vivons dans

5. Météores aqueux - Les météores aqueux sont  
c'est-à-dire les inondations soudaines  
ne viennent elles pas de l'atmosphère  
= de l'eau se fraie chemin

humidité tempérant l'ardeur, en par l'évapo-  
rante important de l'origine pour ration  
en favorisant la végétation la végétation

— Les Météores ignés ne sont 5<sup>o</sup> Les Météo-  
qu'ils ne sont que l'atmosphère resquies

— l'état du val, sa mobilité 140 l'état du  
qui facilite ou non le labourage Vol  
sa pesanteur & sa résistance  
de l'eau, à nourrir plus ou moins  
de végétaux & d'animaux

— Les végétaux les animaux 8<sup>o</sup>  
ont il besoin de respirer les étres  
de leur circulation tout qu'ils animés  
viuent — ou qu'on a pu leur  
mort ils ne cessent de resuscita-  
tion de conservation physique etc Dans le monde

3<sup>o</sup> Des moyens que l'art peut  
employer pour varier les proportions  
et changer les rapports de l'atmosphère

— il n'y a pas à comparer les procédés de l'art à ceux de la nature, & les plus  
grandes différences sont toutes là où elle est.  
— les hommes agissent sur des points  
limités, plus ou moins étendus, voilà  
la différence, mais pour agir de  
cette manière est encore une chose  
essentielle, et doit être d'une im-  
portance

Différent  
de ceux de  
la nature



Comment l'homme peut-il manger  
à l'état de l'atmosphère?

1. D'abord connaissant les lieux et leurs  
dispositions il peut se placer dans un  
ou les ~~conditions~~ lui sont le plus favo-  
rables.

2. il peut construire des habitations qd  
il n'est pas le maître de choisir son  
domicile, qui le mettent à l'abry des  
influences qu'il craint.

3. en milieu de ces habitations il peut  
allumer du feu, se chauffer, se  
rafraîchir le renouveler = il peut se  
faire par une lumière artificielle

4. il Tempère des eaux & les appro-  
prié les machines, etc. sont de plus en plus  
un puissant moyen de modifier  
l'atmosphère

5. il imprime des mouvements à l'air  
et il le renouvelle par le ventilateur

6. il agit sur la température non seulement  
en se chauffant, mais en la refroidis-  
sant autour de lui

7. il agit sur l'électricité par les para-  
tonnes les conducteurs

8. sur l'atmosphère par la culture  
ou moyen de laquelle il dirige l'état  
de la terre en même temps il accélère  
retarde ou régularise la végétation

9. il agit sur les animaux et les  
végétaux de bruits et de la contagion

Moyen

de l'homme

me

10.

10. - il repand des corps dans l'atmosphère pour la rendre odorante & colorée - il fait même disparaître de l'atmosphère les émanations nuisibles & les miasmes contagieux =

= Chozo der Keizo

parce qu'il profite de la température  
de l'expansion la plus favorable,  
1. un trouve s'élèvera dans un air sec  
et balayé, 1. autre dans une atmosphère  
humide et chaude = ainsi les constitu-  
tion lymphatiques, les qui a engorge-  
ments abdominaux, tous troubles de l'indes-  
ruptures, se trouvent bien du jour  
des montagnes = ainsi les suffoques atta-  
qués de coqueluche de rubéolite éruptive  
rouleaux, de congestion du cou, qui  
ont obtenus de pituite de retrouvent  
leur appétit, de l'activité de l'organisme  
ou l'air ou l'humidité = au contraire  
les troubles de la circulation, qui ont  
le caractère d'un état de phlogose et  
trouvent bien sur les montagnes (surtout  
supra) surtout leur indolence de  
rapides progrès, bientôt l'inflection des  
pouls, tandis que un humide  
moins ou une nouvelle maladie chez  
eux la diathèse infectieuse.

= ring in air from muzzle

venant du Tourant de la mit  
aux uns et aux autres

16

Choix des  
lieux habi-  
tables

leur exposition.



leur condi-  
tion atmos-  
phériques

rapports avec  
les mœurs

= On veut plus ou moins sec, plus  
ou moins froid, plus ou moins humide  
du levant du couchant, à l'est ou à l'ouest  
analogie sur les différentes températures  
mœurs et les différentes mœurs = il  
importe donc d'étudier la nature du  
terrein, son exposition, ses vents  
réguliers, ses végétaux, ses animaux  
ses camps, On ne pourroit indiquer  
avec certitude quel lieu il conviendrait  
qu'un habitant tel ou tel temps, tel ou  
tel malade &c. = outre cela il faut  
faire attention aux épidémies récurrentes  
qui sont loin d'être toujours au même  
des dispositions appréciables des lieux  
et des températures et phénomènes variés  
de l'atmosphère = de sorte que, de ce  
qu'une telle mœurs a réussi dans tel pays  
à telle température on ne peut conclure  
qu'il dans les mêmes circonstances on  
obtiendrait une semblable mœurs  
= Ceci ne doit pas s'entendre de mœurs  
officielles ordinaires de la température de chaque  
jour ou de la nuit, mais que l'atmosphère  
humaine pour ne pas dire l'homme &c. l'un  
de certains mœurs épidémiques, fièvres  
morbides, pour ne pas dire épidémies, fièvres  
morbides d'un certain caractère propre  
au lieu &c. &c. et tout ce qui se  
comprend sous le nom d'épidémie  
récurrente = donc les phénomènes  
à observer  
= en rapport avec les mœurs

germent atmosphérique et les  
phénomènes.

= l'autre qui paraît tenir à un  
bouleversement des lois et des phéno-  
mènes ordinairement observables.

2° Construction des habitations  
= l'homme à la disposition de l'homme

= leur premier effet est de nous mettre  
à l'abri de la température des vents des  
eaux = nous nous y formons nous-  
mêmes il est vrai de l'usage, mais d'abord il  
nous est gêné, nous nous y sommes  
construits, nous en sommes maintenant  
facilement affectés, nous avons cherché  
des puissances qui nous ont fait de nouveaux  
besoins = nous luge nous sommes  
revenus à ce point et nous perdons  
beaucoup à redonner tel que nous aurions pu  
être, il faut donc chercher les moyens  
d'éviter le qui nous gêne, de reconnaître  
le qui nous flatte = les habitations nous  
ont point de vue nous ont donc de  
certaines utilités. Elles sont une réponse  
à toutes les influences atmosphériques =  
= nous de plus elles y apportent des  
mouvements par leur exposition, leur  
situation, les matériaux dont elles sont  
construites, leur ouverture.

= les habitations sont ou élevées  
sur des piliers de bois ou sur des murs  
ou sur des colonnes, ou sur des terrasses  
voilà pour l'exposition.

= elles varient par la hauteur  
de leur appareillement qui donne  
une colonne et qui plus ou moins haute

leur utilité

leur exposi-  
tion



au  
niveau du  
Sol

= Le vent pour la même chose Mobile  
ter le rez de chaussée ou une chambre  
= et le rez de chaussée sera différent  
suivant qu'il sera sur une colline ou  
des sources ou sur des eaux ou sur un  
sol mobile, plus ou moins mobile, plus  
ou moins ferme et vigoureux &c. &c.  
= ainsi dans plusieurs endroits on bâtit  
une des pilotis ou piers suris au  
fon que l'on enfonce dans le terrain  
mobile jusqu'à ce qu'on rencontre un  
fond solide

au dessous

= Dans certaines provinces on voit  
des habitations situées de 3 ou 4 mètres  
au dessus du sol = cette disposition  
est très commune en Bretagne, l'une  
circule à renouvellement différent des  
maisons qui sont toujours humides  
et on les mêmes gouvernent, aussi  
à tel endroit vers la fin du siècle  
dernier une épidémie de dysenterie  
qui a fait des ravages affreux dans  
les villages de la Bretagne, comme on  
peut

= en outre il y a dans les petites formes  
dans les cours les jardins &c. des  
serres, des eaux & taguantes, des  
bois &c. &c. que leur pente dirige vers  
les appartements ainsi éclairés  
= quand les habitations sont toutes  
sur d'autres constructions formées &  
les unes &c.

maison  
couverte

= Les habitations réunies ou  
isolées influent différemment <sup>sur</sup> l'atmosphère  
= réunies, la température est plus  
donc plus uniforme, correspondant  
à moins le thermomètre descend au

Idem du 17<sup>e</sup> après, dans les Campagnes  
voisines au même temps il a descendu à  
18 et 19 =

= isolées donc la température baisse  
et nous savant que nous aurons la  
ort nous renouvelles

= la manière dont les maisons sont  
percées influe encore sur le renouvelle-  
ment et la température

= l'élevation des plafonds et la forme  
des appartements relativement au  
nombre de personnes qui les habitent  
exigeant des différences = un ap-  
partement est difficile à chauffer = un  
petit appartement se chauffe facilement  
mais il est besoin de renouvelles  
souvent l'air surtout si plusieurs  
personnes y habitent =

= on chauffe facilement à l'air  
mais l'air impropre à la respiration y  
s'accumule

= l'air impropre usait moins de la  
saison mais on y entreient difficilement  
une température chaude et faut donc  
pour un milieu

= la nature de la construction  
influe en relevant plus ou moins les ma-  
tières uponum de l'air =  
= un mur s'empare moins que  
du bois, du bois peu moins que  
du bois poreux et ainsi les autres  
points des matériaux perdent long temps  
les mêmes, et quand les pores  
sont de un navire, il se reproduit  
avec plus de facilité que dans  
tout autre lieu.

157

isolées

Disposition  
des appar-  
tements

Matière  
de leur  
construction



lieux où  
l'air circule

Differences  
des villes  
et des campagnes  
Pour le rapport de  
maladies  
de température  
et météores

= les Direction des vents pour  
pour la nuit influence sur  
des variations des appartements  
= ordinairement au fond de la chambre  
la plus reculée ou perdue une  
allée que l'on salue de rideaux  
pour la nuit, la, l'air  
se réchauffe, n'est point renou-  
vellé garde les émanations de l'air  
et on est donc très mal à l'air  
mais une remarque

= Dans les endroits où de nou-  
velles habitations sont récentes  
l'air est peu renouvelé la température  
est moins changeante et mais on  
sait moins d'épidémie que dans  
les campagnes - et presque jamais  
celles qu'on peut appeler les grandes épidé-  
mies ne s'y rencontrent.  
= Mais il y a une autre différence  
occultant dans la circulation  
c'est que tous les phénomènes élec-  
triques y sont moindres - rarement  
à Paris on a vu le tonnerre grapper  
des maisons de particulier, quand  
il a tonné ce n'a été que sur des  
édifices forts élevés qui allaient sur  
quelque sorte choquer l'électricité  
= jamais on n'a entendu parler à Paris  
de ces orages énormes qui brisent  
et débâtissent tout dans les campagnes  
= lors de la révolution, il a  
paru une pluie qui a traversé les  
craie du nord ou s'est élevée  
à donner des orages qui ont tué

Des vaches & <sup>de</sup> moutons a venir un pays  
 que de tres malades = pourment on  
 premeur les Carpeaux pour les arbres  
 = le feu que l'on allume de tout  
 des maisons en feu sur leur toit  
 un renouvellement. Mais en le renouvellement  
 on voit les appartements ou en  
 y renouvellant l'air trop retenu  
 En Allemagne les peuples sont gouvernés  
 de combustible non de l'appartement  
 = l'air n'est que renouvelé et non gâté  
 pour les combustibles, mais il a été  
 renouvelé de plusieurs individus réunis  
 = mais les foyers sans issue  
 les charbons a charbon les souffles  
 celles qui ne peuvent point remplir  
 l'air d'acide carbonique en même  
 temps qu'il n'est point renouvelé  
 vident, les personnes qui en font  
 usage étouffent dans leurs appartements  
 renouvellement que ceux qui se trouvent de les voyager  
 sont exposés le plus souvent au danger d'air  
 - la forme des foyers mérite attention  
 = pour se procurer le bois on a inventé  
 de foyers nouveaux = le plus ingénieux  
 est celui de faire passer l'air qui  
 vient servir a la combustion a tra-  
 vers un tuyau, s'échappe, cela évite  
 l'embarras de ne point ramasser de papiers  
 des cendres brûlées dans l'appartement, cela  
 ne point refroidir l'air & de renvoyer  
 le bois =  
 = les fumées que l'on brûle & les  
 appartements ont aussi une influence sur  
 la santé & sur

152

2.  
 effet du  
 feu dans  
 les habita-  
 tion

forme des  
 foyers

fumées



résultat de  
leur combus-  
tion

leur  
fumée =

4.  
camps dans  
les habita-  
tions

= elles se composent de l'eau de l'acide  
carbonique, l'hydrogène de l'azote la matière dont  
elles se composent  
= l'huile est le combustible le plus avantageux  
pour la cuisine, et puis le vin blanc  
plus l'hydrogène de nos combustibles  
est en rapport avec leur carbone moins  
il y a de danger dans leur combustion  
= le résultat de la combustion retourne  
et est pour l'inconvénient - mais le car-  
bone est trop abondant quelque  
dépense pour l'eau ne laisse pas de produire  
de l'acide carbonique, de gaz hydro-  
gène, carbone, ou de gaz carbonique qui  
ont des propriétés à altérer la salubrité  
de l'air.

= la grosseur de la meche importe  
beaucoup, plus elle est petite et ainsi la com-  
bustion lente, plus il y a fumée de gaz  
- ainsi les fumées à fumer ont  
d'où la combustion est rapide  
ne peuvent presque donner l'atmosphère que  
de l'eau et de l'acide carbonique, et les  
les moins dangereux qui puissent résulter  
de la combustion.

= ainsi une grosse meche non mouchée  
qui brûle avec lenteur peut énormé-  
ment nuire à la vie et plusieurs personnes  
qui étaient endormies ont été asphyxiées par la  
fumée brûlée à côté d'elle leur chandelle =

= les camps, leur fumée altèrent leur  
respiration, font courir des dangers de  
mourir l'atmosphère - ainsi en elle  
on arrive souvent pour y remédier  
la permission la valeur, et de plus  
répandre de l'eau de l'air  
- ainsi un vase d'eau dans un  
appartement

en été, nous saluons en refroidissant  
 tout l'air, mais encore en dormant  
 à l'air une vapeur aqueuse qui attire  
 le carbone le précipite et le jette  
 de nous (on voit cela si cette eau  
 est de l'eau de mer, l'huile de carbo-  
 nique la trouble) cet air plus salubre

### = Les Ventilateurs

- celui de nuit fournissait sans un  
 soufflet au moyen duquel on renou-  
 vellait très complètement l'air

= M. de St. Pierre trouvait en  
 même lieu l'air d'un ventilateur  
 pour les vers, l'un y fit venir  
 la fumée du feu, l'autre y  
 conduisit un courant d'air

= M. de St. Pierre propose une autre manière de  
 ventilation, deux cylindres au milieu  
 desquels se trouve le foyer, un tiers  
 conduit l'air qui se chauffe au foyer  
 l'autre tiers conduit l'air qui descend  
 du haut au dehors

= on refroidit l'air en mettant  
 de grandes surfaces aqueuses au des-  
 sus de toute évaporation  
 même une quantité plus ou moins grande  
 de caloricité libre

= le voisinage des souterrains  
 ouest les appartements quand il y a  
 liberté de communication  
 renouvelle et refroidit les dormeurs  
 = en fermant les volets supérieurs

effet

5°

Ventilateurs

6°

pour modifier  
 la température  
 des appartements  
 eau

voisinage des  
 souterrains



accès de la  
lumière

l'accès de la lumière ou modère la  
valeur ou s'en de moins elle qu'on  
trouve nécessairement avec elle, la  
lumière

7°

Moyen préserva-  
leur du toner

= les paratonnerres préservent les  
maisons de l'influence électrique  
= les personnes qui nourrissent des  
oiseaux, les oiseaux avaient long-  
temps avant la connaissance de la  
théorie de l'électricité l'usage d'élever  
des oiseaux de fer au dessus  
de la demeure de leur oiseau

Du 18<sup>e</sup> milli

8° 200

agir sur l'at-  
mosphère par  
la culture

= influence de la culture sur l'atmosphère

= lorsque l'homme laboure la terre  
il la rend poreuse, facile à péné-  
trer, de la sorte, change par la  
l'atmosphère et les végétaux

le labourage

= en travaillant la terre il y  
introduit des substances calcaires  
ou animales, &c. tantôt il rend  
la terre plus pesante, tantôt il la rend  
plus légère, et par la change les  
combinaisons que l'atmosphère pré-  
sente

L'arrosage

= par les arrosages, la distribu-  
tion des eaux change encore  
l'atmosphère par l'évaporation

le défrichement

= d'un autre côté si les torrens  
sont arrêlés il fait couler les  
eaux et en diminuant l'évaporation  
change encore les proportions de  
la terre et de l'atmosphère

= tous les moyens influent sur  
la température, la richesse et l'humidité,  
la stabilité par les débris des  
végétaux et des animaux dont il  
faisait ou dont il empêchait la  
multiplication et la destruction  
= par là il change encore les  
mouvements de l'atmosphère, par  
point d'eau courante ou par un  
mouvement de l'air = dans les  
jours les plus calmes et les plus chauds  
si l'on pose une rivière ou  
un petit ruisseau  
= l'eau entraîne donc l'air, mais  
vice versa l'air entraîne aussi l'eau  
de là un phénomène présenté par  
Franklin  
= Franklin avait dit qu'un nuage  
de chaleur se rassemble d'un côté  
sans être d'égale hauteur des tourbillons  
d'huile qui produisent une boue  
locale = ce fait difficile à réconcilier  
a été pour cela revu en doute  
mais on a répété l'expérience et on a  
eu le résultat annoncé par Franklin  
= si l'on met un vase d'eau courante d'huile  
sous un couvercle d'eau cette huile  
mobile = pour expliquer on a  
dit l'air adhère peu à l'eau et  
par la pénétration de son mouvement

les végétaux  
et animaux

en modifiant  
même les  
vents

expérience  
de Franklin  
est de calmer  
la mer



son explication

= l'air n'ayant pas cette adhérence  
légère que l'eau se participe autant  
aux agitations de l'air - or presque  
les corps courants impriment un  
mouvement à l'air quoique l'eau  
ne s'écoule pas dans une rivière,  
lorsque l'air a une moins d'agita-  
tion, <sup>elle en fait une moins</sup> elle en fait une moins  
à l'air : tandis que quand il n'y aura  
point d'air sur l'eau le courant  
sera comme à l'eau pour l'air  
c'est une forme de l'autoconservation  
de ce mouvement par la réaction

Vertu de la culture

Par le défrichement

= les défrichement la culture ont  
l'effet de la culture est d'empêcher  
les forêts rendent l'air plus <sup>et</sup> plus  
plus mince plus électrique, et  
l'éclaircissement des forêts empêche la  
circulation de l'air celui qui devient  
insalubre = mais si les bois  
sont ouverts et lancent des courants  
d'air ils couvrent d'une couche  
d'air et grain mais non l'air  
si on abat entièrement les forêts  
l'humidité d'une couche on peut  
y en a un par cette forme des  
bois et l'air =

Influence des  
forêts

= les jardins offrent une sorte  
de culture qui influence l'air

L'atmosphère de nos habitations  
 = Moins planter des arbres sur le  
 bord des marais vous aurez des  
 différences  
 = un marais ouvert par tout  
 répand ses vapeurs dans tout le  
 voisinage environnant  
 = planter une file de bord des arbres  
 qui pèlent bps, comme le peu-  
 plier ditale vous offrira une  
 barrière aux vapeurs, une voie vers  
 une plus forte couverture encore  
 en outre, les arbres absorberont  
 dans les tans & les vapeurs aqueuses  
 et en exhalant de l'origine rendront  
 l'atmosphère plus saine = il y a  
 donc une grande différence entre un  
 marais qui a de grands arbres  
 et un marais qui n'a que de petits  
 végétaux & tellement propres à nour-  
 rir des champs & à décomposer  
 avec eux & à augmenter l'insalubri-  
 té

= les animaux agissent sur  
 l'atmosphère, les animaux vivants  
 en eux, le habitant avec l'homme & les animaux  
 produisent des changements plus  
 considérables qu'indifférents  
 = cependant on ne peut au juste  
 apprécier jusqu'à quel point les

9. 155  
 on agit sur  
 l'atmosphère  
 en modifiant  
 les végétaux



effet des  
vapeurs  
animales et  
végétales sur l'homme  
est probable

10°  
on modifie  
l'atmosphère  
en y répandant  
des corps

Moyen de  
corriger l'air

exhalation vaut utiles ou rui-  
nables = peut être les émanations  
animales végétales vout elles  
ne nuisent pour modifier l'activité  
stimulante du gaz originaire  
= peut être les vapeurs aqueuses  
vout elles intéressantes pour empê-  
cher que l'air trop sec trop vident  
ne produise chez les individus sec  
et véritable une inflammation  
dangereuse - il en est ainsi de la  
vapeur des animaux. Certain  
que l'air des vallées calmes des  
étroites ont d'immense grande utilité  
pour certain phénixes - ainsi  
la réunion des airs éprouvée  
n'est nuisible peut être une autre  
nuisance de certains air.

= on peut répandre dans l'air  
des émanations des vout qu'il  
rallent nuisibles  
= Cependant les odeurs ou les vout  
quelquefois l'action de la bile mais  
en général toutes les vout  
odorantes corrompent l'air

= pour bien corriger l'air il  
faut aller chercher l'air pur  
dans le libre air même de  
la vout irritante

= nos endromètres et nos sens ne  
 nous apprennent point l'existence  
 de ces miasmes. leur effet se déale  
 le sont les émanations putrides  
 les émanations animales quoiqu'en  
 petite abondance et inappréciables  
 pour les instruments d'expérience  
 = pour corriger leur effet on a  
 voulu répandre dans l'atmosphère  
 ou des substances produisant un  
 effet contraire au leur, ou qui  
 annulent leur effet

aromatiques

= ainsi par analogie on a répandu  
 du bon vin des substances  
 odorantes des parfums aromatisés  
 dans les malades qui dépendaient  
 de ces miasmes

= mais enfin c'était par la même  
 on a vu que certains gaz pour  
 ont corrigé le mauvais effet rebelle

acides

= d'abord les acides ont été essayés  
 déjà on avait reconnu quelque  
 utilité au vinaigre mais c'était  
 peu de chose - on a cherché  
 quelque chose de plus propre à  
 détruire les substances ani-  
 males - le vin aigre ou du a-  
 giron morceau - il fut répandu  
 dans une capsule infectée  
 de vapeurs cadavériques



Acide muriatique

1 acide muriatique en vapeur  
= Muriate de soude dans un  
vaseau de verre, il fit venir  
dessus de l'acide un fluide qui  
en s'évaporant de la substance  
Muriate Muriatique qui  
très volatil & se répandit au  
tour de l'acide - le mélange rendit  
l'acide habitable; depuis on a  
fait le même essai avec le même  
fluide dans la notation on  
ne pouvait plus des cendres, et on  
les vaporiser avec motifs n'ayant  
rien fait.

Acide  
nitrique

= Depuis le docteur Smith anglais  
a proposé au lieu de Muriate  
de soude le nitrate de potasse  
dans les cités qu'on montrait  
personnel au lieu de cette idée  
tel est le caractère singulier de  
ne jamais citer les auteurs  
et de ne voir dans ce qu'il faut  
que les auteurs qui le mettent  
les premiers chez eux en pratique  
= Le docteur Smith a dit  
que la vapeur d'acide nitrique  
était plus utile que celle de  
l'acide muriatique rendait

l'origine à l'air et était moins  
nuisible pour les personnes.  
= Mais dans le développement  
de l'acide nitrique on doit faire  
savoir que le premier gaz qui  
s'échappe est le gaz nitrique  
qui précède toujours les vapeurs de  
gaz acide nitrique = or le gaz  
nitrique est toxique et fait tousser  
les personnes qui le respirent,  
tandis que le second est blanc  
et ne cause pas de toux = est  
ou a remarqué que le gaz  
nitrique nuisait très peu, il se  
bornait à former un peu de toux  
toujours suivi d'un bon état  
et bientôt les progrès de la toux  
s'arrêtaient.

leur  
effet

= Mais si on compare les  
vapeurs d'acide muriatique  
on retrouve les mêmes effets  
pour la volubilité, pas plus  
de gêne pour les personnes  
et de plus les vapeurs muria-  
tiques se dissolvent et s'évaporent  
beaucoup plus au loin dans l'atmosphère  
que les vapeurs  
nitriques, de plus on a



acide urique,  
origine

a Grande dans le moyen l'effet  
du gaz nitreux & il était trop  
abondant - le procédé du vin de  
français antérieur a l'autre est  
donc encore perfectionné.

= L'acide non de mangrove  
mille a du vin de France  
vi bon vers de l'acide  
nitrique, l'acide nitrique qui  
est le gaz & le combine avec  
l'origine & fourni par l'acide de  
mangrove est en résulte  
de l'acide nitrique origine  
les plus perfectionnés et plus  
propres a l'usage - par les  
simples nitreux que tout autre gaz  
= Hallé a vu cette vapeur en  
lever & subitement a un jeune  
homme une grande douleur de tête  
& cette de la direction qui avait  
résisté aux purgatifs & quelques fois  
et violentes =

= Des effets de l'atmosphère  
sur l'économie ani-  
male et des effets de ses  
mangements

= on a vu que l'homme paraît

venir dans toutes les conditions de l'at-  
mosphère. Les familiarités avec plus  
sensibles -  
= il faut se souvenir que toute impres-  
sion constante et habituelle finit toujours  
par perdre l'ap de son action comme  
si l'homme n'y était ni le natu-  
rel.

= il en résulte que l'effet des influences  
plus ou moins actives et continues s'é-  
tablit dans l'homme des habitudes  
différentes mais n'altèrent pas la base  
de la vie et n'y produisent pas de change-  
ment si ce n'est que les changements  
les perturbations brusques de l'atmosphère  
qui peuvent produire de grands effets  
= Hippocrate avait déjà dit que les  
changements de température produisaient  
des maladies

= voici ce qu'on observe =

= le corps humain au milieu de  
l'atmosphère y éprouve de la même  
manière que les corps or-  
ganiques il est sensible à l'humidité sèche.  
Mais la manière d'être affectée n'est  
pas la même pour la même cause  
qui a sur nous la même influence

= dans le corps se trouvent de  
plus des opérations diverses  
soit sur la peau soit de la peau  
non

Effet de  
l'atmosphère  
sur l'homme  
etc.

Mécanique

Physique



Dans l'un et l'autre, absorption  
de partie de cet air, & décomposition  
= formation d'acide carbonique  
au dépend de l'oxhalation du sang  
formation de sang, vaporisation de  
plusieurs substances fluides du  
corps = le corps est donc ici  
influencé comme un corps chimique  
mais le voit par tout.

organique

= on voit des phénomènes dépendant  
de son organisation, de ses propriétés  
sensitives et motrices qui sont modifi-  
fiées par cette même action de l'atmos-  
phère = mais les propriétés sensitives  
et motrices soit contractiles soit  
irritables, soit toniques, résistent des  
impressions qui modifient le corps vivant

= l'organe nerveux forme l'élément  
vivant l'action des muscles trouve  
dans l'impression atmosphérique des  
pousses irritantes qui n'ont rien de  
mécanique et même de chimique

= l'organe nerveux forme encore de la  
susceptibilité offre encore des modi-  
fications analogues

la plus  
importante

= l'homme mort donc peut  
pourquoi morte sans que la puissance  
organique agisse, il ne se peut  
peut être lui de l'organisation  
même qui ne voit modifiée

par cette action organique elle  
 est le principe tout le reste ne peut que les imiter  
 elle dépend une influence physique  
 que rien ne peut produire quelle  
 le Maintient des Colonies qui  
 sont ni mécanique ni purement chimique  
 que toutes les substances qui composent  
 ont le Corps Animal n'alloient  
 destitués de la vie, éprouvant la  
 putrefaction = donc l'organisation  
 n'appartient au phénomène chimique  
 le plus grand & le plus universel  
 de la nature, la décomposition  
 des Mince = donc les phénomènes  
 chimiques sont immédiatement  
 soumis au principe organique.

preuve  
 de la puissance  
 d'organisa-  
 tion

Effet des propriétés variables

Parmi les propriétés variables  
 de l'atmosphère voyons celle qui  
 influent sur l'homme.

= voyons les propriétés variables temp  
 tout d'abord le chaud et le froid, le  
 sec et le humide.

= voyons l'effet des propriétés  
 soit isolées = soit réunies soit  
 variant ou dans leur répartition

= la chaleur corporelle



effet du deuxième maneuve très  
calorique = on a vu que la température la  
sur l'homme plus haute & supportable étoit de  
36 à 38 degrés de l'échelle de Réaumur  
après = que le froid le plus bas  
en Sibirie & en autres lieux habita-  
bles étoit de 10 degrés au dessous  
de zéro mais il est difficile de mesu-  
rer au dessous de 30 degrés à 38  
car le mercure trop contracté cesse  
d'obéir.

Il est rapporté par plusieurs auteurs  
que dans un appartement  
où l'on a vu vivre jusqu'au degré de Réaumur  
bouillante (expérience de Lill et de  
Duhamel) et on doit remarquer que  
dans ces circonstances la temp<sup>ture</sup>  
de 30 à 32 degrés de l'échelle de  
Réaumur ne mangeait pas dans  
l'homme. Cette échelle faite d'abord  
avec l'esprit de vin a été faite avec  
le mercure = puis l'on a transformé  
l'échelle centigrade de Réaumur en  
échelle de 50 degrés = les 2 thermomètres  
inférieurs sont de Fahrenheit et de Réaumur  
les 2 placés au zéro au point  
de glace déterminé par des  
réfrigération artificielle

le thermomètre de Réaumur s'étend  
tout ou zero au point où l'air  
s'atmosphère la glace fondante  
ou zéro = celui de Fahrenheit plus  
gradus sont mieux l'autre les degrés  
de Réaumur = 9 degrés de Fahrenheit  
équivalent à 12 degrés de Réaumur  
ainsi de 2 sur 3 ou trouve de degrés  
de Réaumur

Remarques  
importantes  
sur les  
thermomètres

= dans celui de Fahrenheit est la valeur  
de l'homme est de 98 degrés = 32 de  
Réaumur = mais il faut retrancher  
deux degrés qui sont ~~au~~ au zéro  
le zéro = retrancher donc 12 cette  
68 = multiplier par 2 = 288 - divi-  
ser par 3 pour avoir avec 29 et 3/4  
= placer maintenant le thermomètre  
en toutes conditions dans la bouche  
pour les expériences il ne s'élève  
qu'à 29 degrés 1/2 = mais  
on le trouve à 32 dans le ~~thermomètre~~  
d'on vient cela s'agit qu'on avait  
mesuré au thermomètre centigrade  
avant la correction de Rankine  
et la grande chose que cette mesure  
ne va qu'à 98 degrés Fahrenheit  
qui correspond à 29 1/2 de  
Réaumur - c'est-à-dire 80 degrés



effet de la  
chaleur sur  
les corps mûrs

comparée  
avec etc.

sur  
l'homme

— voilà donc l'homme avec une  
température fixe au milieu des fluctua-  
tions de l'atmosphère

— effet de la chaleur sur tous  
les corps et surtout sur le corps  
animal et sur les effets minimes  
sur les corps inorganiques miné-  
raux et sur le corps animal

— la chaleur dilate, change l'état  
des corps, elle entraîne les  
substances animales à des change-  
ments minimes quand elles sont purement

— de 10 à 20 degrés de chaleur la  
lymphe et la gelatine et les fait  
passer à la putrefaction — rien  
de cela sur le corps animal vivant

— au dessus de 20 à 30 à 35  
évaporation plus grande — à 40  
degrés on voit la lympe se  
coaguler et coaguler — et à 43  
nos organes il n'y a ni coagulation  
ni coagulation

— Sans les effets de la chaleur  
nous éprouvons un relâchement  
à tout, nos vaisseaux se  
dilatent, notre circulation  
est abondante et change

en l'homme qui vient & sort  
 de le regard qui voit l'exercice  
 le mal & le travail fatigant, la malade  
 boisson non puerile de l'homme  
 comme si elle passait immédiatement par la  
 peau le moins qu'elle n'eut une vertu contraire  
 — les hommes ont il ne moi-  
 de l'homme, les hommes ont plus  
 nous plus la tête. l'homme ont  
 les hommes de l'orient =

du 22 Mars 1800

— la putréfaction n'a pas lieu au dessous  
 de 10 degrés - l'enfant se pour la formation  
 spirituelle - les autres vivants ont  
 même conditions ont exempté de ces  
 changements -

— au contraire ils ont la propriété  
 de s'approprier l'air qu'ils ont à  
 température, de s'emparer de l'air  
 de la décomposer et de se l'associer  
 le même corps est il prime de vie l'air  
 et l'eau vont à leur tour déterminer  
 la décomposition - voilà donc une  
 grande différence entre le corps organisé  
 vivant qui est vivant ou prime de  
 vie -

— quoique la chaleur ne produise pas  
 dans l'homme vivant la putréfaction  
 elle peut engendrer un état qui  
 en approche, ainsi dans certaines  
 fièvres adynamiques, il se montre  
 à la peau des exanthèmes qui



la chaleur  
produit sur  
l'homme  
des miasmes  
qui disposent  
le corps à  
la putréfaction  
après la  
mort

offrent des phénomènes de putréfaction — tant qu'on se tient  
revant point de putréfaction vraie,  
on remarque bien odeur forte  
des glandes & mais si les parties  
ainsi séchées viennent à perdre  
la vie la putréfaction n'est prompte  
= les glandes ne se décomposent pas  
non dans un lieu quelconque  
peuvent aussi bien rapidement à  
la putréfaction quand le lieu ou  
ils sont déposés ont exposé aux  
influences de l'atmosphère pour  
me dans les ulcères qui produisent  
souvent la pourriture d'hôpital  
= les papes de ces humeurs répandues  
dans l'atmosphère peuvent être  
absorbées et porter dans l'intérieur  
un danger funeste qui n'est pas  
une vraie putréfaction, mais si  
la vie abandonne l'animal il  
passera promptement à cet état  
pour que la vie les papes les  
taches que présentent ces miasmes  
sont une sorte d'indice de  
cette tendance à la putréfaction  
que la mort confirme  
= d'un autre côté & dans

Les Indes fortiment arthri-  
ques ou les penibances vitales  
vont à leur minimum les  
mêmes pétéchies & le temp rescent  
et la rapidité de la vie d'une  
rapide pétéfaction - et même  
dans les Indes essentiellement  
foibles sur l'insensibilité dimi-  
nution de la force nerveuse  
souvent on ne voit aucun  
phénomène qui inspire l'idée de  
peut-être, et vitot que la vie  
a abandonné le corps il devient  
noir et offre les phénomènes d'une  
rapide décomposition, comme  
si elle n'attendait que la  
destruction de la vie pour agir  
avec toute son énergie.

= Donc une des propriétés essentielles  
de la vie est de se défendre toutes  
les parties de l'animal de cette  
décomposition naturelle.

= Il faut donc se garder de juger  
le corps humain par l'analogie  
de ce qui arrive aux corps morts  
dans les phénomènes chimiques  
= Fort ainsi que la théorie des  
accrétions de Boerhaave a  
donné lieu à beaucoup d'erreurs

162  
Donc les  
Indes vrai-  
ment arthri-  
tiques



effets d'une = après une tempête du corps  
température du humain et un peu au dessus et  
nante sur l'étude des effets qui en résulte  
L. Homme nous en donne une température  
plus élevée au dessus de  
celle de L. Homme.

= Boerhaave avait affirmé  
qu'un animal ne pouvait vivre  
sans une température de plusieurs  
degrés au dessus de la nôtre  
il se foudroyait un peu dans  
son bien mais il ignorait la corruption  
des gaz - son expérience répétée  
en fournissant un air d'un de  
tous ces gaz ne pas produire un  
résultat semblable.

expériences = D'abord les baignes ruelles  
et les étuves, exposaient toutes Boer  
haave = Du Hamel et Tillet  
ont parlé d'une fille qui baignait  
un jour ~~dans~~ dans l'eau  
et y séjournerait même un peu  
sans se refroidir = Du Hamel  
même la chaleur de la four  
na trouva au dessus de  
leur bouillante - il y mit  
des œufs plusieurs y périrent

D'autres qui y furent placés  
 habillés ou furent même vêtus  
 que ceux qui on y mit nus ou  
 ny plaça pas des hommes  
 — Traut et plusieurs autres  
 ont observé que dans <sup>une</sup> étuve  
 température capable de cuire  
 un œuf et même la viande  
 — de faire bouillir l'eau —  
 soit à dire que si on y soufflait  
 l'air ambiant de cette étuve  
 sur l'albume il la coagulait,  
 sur la viande il la rendait man-  
 geable, sur l'eau il la vaporisait  
 et bien dans cette même étuve  
 les hommes de L. Norme s'écou-  
 laient sans transpiration et  
 ne s'apercevaient pas de mouve-  
 ment et le thermomètre sur  
 leur tête ou de leur poitrine  
 restait à 29 degrés  $\frac{1}{2}$  —  
 — Cela avait lieu si l'homme  
 était habillé — si il était nu  
 il sentait un peu de chaleur  
 environ — mais la chaleur sen-  
 timentale à peine — bien plus  
 le thermomètre dans l'air  
 libre s'élevait de la

autre



1. Sur face du corps baignant,  
 sensiblement et l'air expiré  
 du pommier n'avait que la  
 température de cet organe  
 = Cependant un soufflet qui  
 appliquait cet air sur de la viande  
 la faisait du côté qui en était  
 frappée = pourquoi pas le même  
 effet sur le pommier pourquoi  
 l'air sortait-il refroidi?  
 = Cependant si l'homme  
 était nu il y aurait davantage  
 ou continuant incommode  
 le pouls battait de 120 à 130 à la minute

plusieurs remarques  
 à faire sur les phéno-  
 mènes de cette  
 expérience

1. Sur la sueur  
 qu'on y  
 éprouvait

Si l'écume était sèche les  
 individus ne venaient pas. Mais  
 sans doute absorbait leur transpi-  
 ration = mais si elle était  
 saturée de vapeurs aqueuses  
 l'apparence de sueur était  
 extrême = l'eau ruisselait sur  
 le corps. Mais une bouteille  
 remplie d'eau froide paraissait  
 également suer jusqu'à ce qu'elle  
 fut mise au niveau  
 de la température du lieu ou pouvait  
 donc croire que la sueur

164  
de l'homme est l'effet de la  
condensation de l'eau atmosphé-  
rique de l'état humide  
par la surface moins chaude  
de la peau -

2. une autre remarque -  
dans l'état humide on  
supportait une chaleur beaucoup  
moindre que dans l'état  
sec. Cela vient de ce que l'atmosphère  
humide dégage une chaleur par l'eau appli-  
quée au corps au lieu qu'elle en absorbe  
en outre plus une grande en évaporant  
et par conséquent on peut y sup-  
porter une température élevée - plus  
il est élevé moins on y en  
supporte - parce que sur  
une même surface plus de  
points vous touchent et plus  
de températures vous en  
traversez -

= ainsi on a pu supporter  
l'air pur à 200 degrés  
de Fahrenheit ou 60 degrés  
de Réaumur - et l'immersion  
dans les liquides ne permet  
pas d'en supporter autant  
= dans un fluide comme

2.  
sur la temp<sup>ture</sup>  
qu'on y sup-  
portait l'état  
sec ou  
humide



l'alcool ou rapporte de 2  
degrés de chaleur = dans  
l'eau 10 = dans le mercure  
37 = donc la température app  
outable va diminuant à  
mesure que la densité du corps  
augmente =

3:

3:  
Sur l'effet de  
l'air froid  
en sortant

Autre phénomène = sortant  
de cette étuve s'exposent tout d'un  
coup à une atmosphère ordinaire l'état  
accéléré du pouls se soutient  
quelque temps et le danger  
ne fut pas dangereux comme  
on le voyait souvent au sortir  
ou à voir que les autres et  
les suédois au sortir d'une  
température de 50 degrés ne  
se rouler dans la glace et  
ne se refroidissent pas tout  
à coup =

4:

4:  
Sur l'effet du  
mouvement

Autre phénomène = les  
hommes en repos dans l'étuve  
étaient peu gênés, il  
se levaient à coup vite  
essayer de marcher

de place. Soit que leur surf-  
 ace ouoit le grand le point  
 d'atmosphère en contact et si il venait à  
 en changer ils recevraient une nouvelle  
 quantité de calorique qu'il fallait évaporer  
 — en fin autre observation  
 T. Homme noble et tout mon  
 zèle que celui qui était un  
 Ceci est la suite (ut supra)  
 — on a oublié une obser-  
 vation importante C'est de peser  
 les personnes avant et après  
 l'expérience — Car peut être  
 le moment de la tempé-  
 rature est il de a une évaporation  
 et on ait pu, peut être l'appa-  
 rier. mais il n'est pas facile  
 de le démontrer que cette évapor-  
 ation soit la seule cause  
 de la conservation de température  
 au même degré.  
 — on aurait pu déterminer  
 la quantité de fluide évaporé  
 — apprécier la quantité de  
 calorique suppléé à  
 l'évaporation etc.

5<sup>o</sup>  
 Sur l'effet  
 des habille-  
 ments



— Lorsque la température élevée est unie à la lumière les effets sur les corps sont différents —

Phlogose

— Dans les cas d'augmentation de la couleur, soit momentanément une sorte de phlogose passagère — soit plus prolongée si l'action se continue et alors un véritable état inflammatoire est produit —

— Le coup de soleil n'est pas le simple effet de la température il faut l'influence d'un coup de lumière — les vases dissolvent mieux avant que la partie était mobile ou immobile — on ne se réveille plus facilement dans le mouvement peu de le repos au soleil — mais si le repos suit le travail la venue est rapide, et si dans un état de repos la peau se réveille vite au soleil comme

plus forte  
s'il y a  
humidité

plus attendrie et plus ouverte  
 celle qui laisse mieux pénétrer  
 des rayons de cet astre - ainsi  
 par une lentille ou dirigeant  
 les rayons du soleil sur un  
 objet minuscule ou la tarte-  
 rine, renouvelle qu'on =  
 = donc les coups de soleil  
 produisent des infections tout  
 cryptogamiques, tout de Miquonase  
 ruinent le latex, et même  
 phytotoxiques =  
 = enfin la ~~peau~~ colorante  
 de la peau si différente  
 chez les hommes noire par  
 l'influence du soleil - il donne  
 à la lèvre à la peau une  
 couleur de rose qui s'identifie  
 avec elle et peut être la  
 transmission par opacification  
 de cet état, soit il la cause  
 de la coloration des  
 lèvres =

Coloration  
 de la peau



# Action du froid sur les corps vivans

— on commencera par voir  
les faits pour en tirer  
ensuite des conclusions

— on peut distinguer le  
froid expliqué par l'attrac-  
tion des corps vivans  
ou en froid — modéré  
et excessif — il s'explique  
sur les animaux en mouve-  
ment <sup>1</sup> en repos <sup>2</sup> la norme  
min <sup>3</sup> la laide <sup>4</sup> sont faibles

— effets généraux du  
froid sur les corps organisés —

effets sur les corps orga-  
nisés morts —  
— abaisse la température  
— abaisse les combinaisons  
qui se forment à température  
plus haute — le froid  
a connu que sur les corps et  
ils se maintiennent en équilibre  
avec l'atmosphère  
— Mais tout cela ne

l'on ne se pas ainsi sur l'animal  
 — ainsi le Corps commence à  
 tuer dans une autre phase  
 plus rapprochée que lui

CRIVAN

— Cependant comme le sang  
 qui se les vaisseaux veineux  
 est une partie le Corps le même  
 le qu'on les diminue et que  
 le Corps nous volumineux

— notre température diminue  
 au point mais non de tout en  
 même temps nos forces et notre  
 activité redoublent pourvu que le  
 froid ne diminue pas la souffrance  
 de nos parties

— l'inspiration de la lumière est  
 l'inspiration de nos forces sans le froid =

— Les habitants du nord ont des  
 cheveux blancs et une peau blanche

colorée = les habitants du sud  
 exposés à une ~~plus~~ lumière

plus vive ont une coloration  
 plus brune, même peau de couleur

que la lumière ~~est~~ réduite =  
 effet du froid prolongé =

effet d'un  
 froid prolongé

— le froid, de la peau de la peau  
 tendre ont épais et font de la

peau grasse = le froid plus fort  
 produit de la rigidité des

membres — on voit net

sur la peau

plus pro-  
 fondément



phénomène  
qu'il éprouve

Comment il  
entretient sa  
température

à l'école pour les concertations  
comme du chaud, mais surtout par  
l'exercice et alors la température  
du corps, reste dans l'équilibre  
et; comme dans l'équilibre  
dans l'état de l'équilibre et  
l'air froid que nous inspirons  
nous le rend plus chaud  
nous le rend plus chaud  
dans l'état de l'équilibre et  
et air qui semble si froid  
à la peau n'affecte pas le pommier  
d'une pareille sensation

— Si l'homme au milieu  
d'une atmosphère froide est frappé  
par le mouvement de cette  
atmosphère il éprouve du froid  
comme il éprouverait du chaud  
si la température pour l'équilibre  
parce qu'il y a un échange de  
portion d'atmosphère en contact avec  
la surface il perdait moins de  
calorique et si on lui en présente  
une autre il faut qu'il perde  
tout à coup beaucoup de calorique  
pour la mettre au degré où  
était la première

— effet du grand porte à terre  
sur le corps vivant  
— toute force à des limites  
elle que le corps dentaire termine  
Malheur à un seul point, à autre  
les viennes.

168  
D'un froid  
excessif

— 1. Homme exposé à un froid  
plus fort que les forces ou  
peut qu'il ait obtenu, ou para  
que cet homme est en repos ou  
faible ou paraissent être  
éprouvé tremblement général  
et cet espèce de l'apoplexie de l'apoplexie  
motive annonce que la puissance  
vitale est altérée dans son siège  
— à ce tremblement & accable  
rigidité des membres et bientôt  
une mobilité complète. — les  
articulations & semblent se refer  
mer au mouvement

gradations  
Du refroidiss  
ement

— vient acquiesce endormant  
vient de la peau froide  
du timbre vous sentant le  
long parait à journer d  
et partant la peau de  
la lèvre — la sensibilité  
de peau — les extrémités



Vaut les jours affectés,  
— le tronc enfin participie à  
cet engourdissement l'animal  
Vaut du peu nous ont  
Voumme de enlort =

— Les Extrémités sont étêtées  
le Cœur tout fonctionne encore  
de l'activité, mais bientôt  
la respiration s'opacule tit  
la Circulation de même. L'hom-  
me est dans un état de mort  
apparente il est alors dans  
l'état d'assoupissement de la vie  
aucune fonction ne s'exerce  
mais elles sont susceptibles  
de se ranimer tout en quoi il  
consiste  
— enfin la mort véritable  
a lieu et cet état ne diffère  
de l'autre que par l'impos-  
sibilité de faire revenir  
à la vie =

— Les symptômes  
annoncent cette mort ap-  
parente et celle

mort appa-  
rente

réelle

— un homme avait planté  
 5 jours dans la neige il sem-  
 blait mort — un petit chemin  
 traversa puis de la boue et  
 la neige indiqua que le homme  
 avait alors planté de ces fonctions  
 ou les recouvrait il revint à la vie  
 mais de mauvais soin le perdirent.

— On trouva un homme dans  
 l'état de mort apparente

— D'abord on le chercha pour le  
 ramener. L'extérieur avant que  
 l'intérieur ait repris les fonctions  
 vitales — On ne vous rend la  
 chaleur à une main qui n'a  
 plus de communication avec le corps  
 parce que le bras la lui intercepte  
 vous la rendez ~~à~~ <sup>à</sup> un corps  
 à un corps mort à qui vous  
 donnez la température propre  
 à produire la putréfaction  
 — D'abord l'insufflation formale et  
 quand le plasma vital vient  
 à communiquer avec la main  
 il cherche à se faire comme une  
 partie hétérogène de la substance  
 de mauvais caractère gangréné.

Observa-  
 tion

réflexion



Suite

autre remarque

Suite de  
l'observation

= D'abord on pouvait remarquer  
beaucoup de tumeurs boursouflées d'un  
vinagre & pourvu de neige  
(= on frota la région pectorale  
ou la respiration un peu plus  
que le reste = bientôt & l'oppression  
l'obscurité de mouvement du  
cœur, de respiration = bientôt on  
peut faire respirer que l'oppression  
d'excitant = on respiration plus  
au loin de)

= ~~l'oppression~~ on sentit de la chaleur  
sur la région pectorale il  
était à 10 heures du matin - à  
11 heures respiration sensible - à  
3 1/2 on sentit le pouls battre  
= à 4 1/2 - mais de la  
mauvaise - 5 heures mouvement  
des yeux = à 6 heures les bras se levèrent  
à 7 heures les paroles s'entendaient  
= le malade paraissait délirer, les  
pneus non noirs mais froids  
= à 10 heures il les ramenait  
ils étaient froids - à mi-  
nuit voix fièvre

le lendemain a midy telles  
vives, du soir, au matin  
le lendemain matin le homme  
peut se rembarquer et se  
retourner.

J. L. M. D. D.

= il résulte de ce qu'on a dit que  
le froid a 2 effets opposés 1.  
il affermit le long exciter son  
énergie 2.  
destruire cette force et cette  
énergie, dans un double excès =  
= dire que si le sur la il est exci-  
tant, dans le le contraire quoique les  
apparences l'indiquent, cela répugne  
à nos observations plutôt que les  
remarques sont l'effet de  
plusieurs éléments qui agissent con-  
trairement.

Comment  
le froid peut  
fortifier  
et affaiblir

1.  
le calorique est le fruit d'une  
propre de l'organisation principal  
est le même dans toutes les circons-  
tances. Voilà un des éléments de  
phénomène.  
2.  
on voit souvent on s'abouge et  
l'on voit un froid incommode mais  
vous sortez de la même température  
bientôt l'effort du pique vital  
calorifique dans les mêmes doigt  
une formation de chaleur s'ap-  
prouve à celle de l'état naturel  
= or voilà 2 causes opposées  
une externe diminuant le calorique  
et l'effet = une interne



resultat de l'effort vital qui la  
retablit = voila les 2 elements du  
phenomene =

= en examinant les effets respectifs  
de ces 2 phenomenes on expliquera  
encore d'autres phenomenes

= une force interieure agit dans  
le caloricisme et agit pour le retablir  
d'une maniere d'autant plus active  
que les forces qui s'opposent a son  
action ont plus d'energie

En combattant  
le principe vital  
qui triomphe  
on succombe.

= cet effort peut se diriger soit  
dans une partie du corps soit dans  
toute son etendue =

= Maintenant qu'on s'occupe  
de la vie sur toute la surface du corps  
cette force interieure agit dans toute cette  
surface pour retablir le caloricisme  
interieur, ou une energie stimulée pour  
l'opposition. = Ces phenomenes  
dependent de principes que nous ont mis  
nous mais leur effet est tres appreciable

= Cela decoule d'une multitude d'objets  
d'hygiene pour l'education et l'exercice.  
Dans les nations les plus civilisées etc

= autres phenomenes propres  
a éclaircir cette theorie

= puisqu'il existe au dedans de nous  
une force propre a retablir l'orga-  
nisation dans son état habituel  
= il faudra conclure que c'est cette force  
conservatrice de l'organe en energie  
et les divers individus les différents

faute d'entraineurs agissant. L'homme ma-  
lade diffère de l'homme sain par le degré de  
cette énergie.

— et on a fait un froid qui existera  
l'énergie d'un homme faible détruite  
celle d'un homme fort. — L'homme  
malade, par conséquent, sera accablé  
par un froid qui ne fera que forte-  
ment l'homme sain — de 2 effets  
qui viennent de quatre lieux. L'un  
s'affaiblit par un air froid, l'autre  
se relève un degré d'énergie de  
plus.

— L'homme fort ou l'homme sain parvient le  
froid qui forme le froid d'homme  
les puissances de la vitalité, quand il  
est excessif, fait, qd il est modéré, aug-  
mente leur énergie — parvient la  
même forme produit un effet oppo-  
sité et par conséquent on peut dire le froid  
comme toujours dans certains cas  
étendus qu'on le prohibe dans d'autres,  
pour favoriser le peu de vigueur d'un  
individu.

— outre cela le froid agit en avant  
dans le système sanguin par un air très  
combinaison de l'air au pommou  
— en retirant dans le sang l'air  
de l'air qui favorise la circulation  
et les combinaisons qui sont en  
faute dans le tissu des parties.  
— en augmentant l'énergie du système  
général par une telle de la peau  
et en la tenant l'air au pommou d'un  
mélange chaud sans il facilite  
la circulation puisqu'il augmente dans le  
sang la quantité de l'air qui rend les  
combinaisons chimiques plus aisées =

premier  
de la mode  
d'action

les avanta-  
ges du froid  
modéré



Differences  
des effets  
du froid et  
du chaud  
en cerrijs

varie chez  
certains ani-  
maux

effets de  
l'air mûr

= il y a encore des differences  
entre les effets du froid et  
du chaud en cerrijs sur l'economie

= un grand excès de  
compos l'organisation

= un froid excessif suspend les  
fonctions vitales ou les abolit en  
tout ou en partie - mais cela depend  
encore de la nature des animaux car  
il en existe qui supportent long-  
temps un degre de froid quelconque  
sans perdre la propriété  
de se nourrir quand, une tempête  
plus froide viendra à les pénétrer  
cela ne peut avoir lieu que chez  
les animaux à sang froid - ainsi  
on a vu des grenouilles, des salam-  
andres, des reptiles, passer l'hiver  
au milieu des glaces et survivre  
au printemps à leur corps  
n'ayant dans pas perdu la propriété  
de revenir à la vie

= De l'humidité et de la  
sécheresse de l'air et de leurs  
influences sur le corps humain

= l'eau est dissoluble dans l'air  
et elle y diminue les proportions  
de l'air et de l'humidité. C'est par le seul  
moyen qu'elle peut affecter  
l'economie humaine. c'est à quoi  
a été dit de l'air dans l'air  
et dans l'eau  
= mais il y a un effet. C'est que

l'air sur l'horizon de cette cour et déjà  
 l'air se fane de diminuer la trans-  
 piration du corps, et comme celle  
 est un moyen de desiccation et il  
 se fane nécessairement pour l'économie  
 il doit en résulter pour elle un effet  
 remarquable. fort rare d'origine  
 Naturelle — Dans les lieux secs l'air  
 est toujours moins humide que dans  
 les endroits bas — ainsi le soir les  
 dormeurs ont souvent une image  
 lante qu'une montagne noire se  
 présente à peine — l'air des lieux  
 élevés est donc plus douloureux au  
 corps que celui des lieux bas

— il ne résulte aussi que dans certains  
 pays les vents du sud ont une  
 malice, comme dans les lieux  
 marécageux, car l'humidité se  
 trouve par conséquent fort et ainsi  
 on se sent le corps comme de  
 l'eau, on se sent un des élévations  
 des villes fort saines — l'air

— les vapeurs odorantes que l'atmosphère  
 a en elle contribuent aussi  
 à cette insalubrité de l'air, or les  
 marais, les champs de débris de matières  
 animales et végétales décomposées ont  
 nécessairement une atmosphère  
 plus malade que ne l'est celle  
 d'un monticule rochers — dans  
 plusieurs pays du territoire romain  
 cela existe —

— dans les pays la chaleur  
 est la plus saine la  
 plus saine toujours insalubre

Diminuer  
 la transpira-  
 tion

et autre effet  
 auxquels on  
 courrait les  
 maladies



De l'humidité jointe à la chaleur ou au froid =  
Chaleur et humidité =

effets de  
l'air chaud  
et humide

la Nation ne veut pas  
d'indulgent, - la Nation veut bien  
une cette obéissance parfaite. C'est  
dans leur état et sous leur  
peril et pour leur bien-être les  
changements nécessaires.

10 Rangements. L'homme qui  
— a de la différence entre l'homme  
dit de l'atmosphère libre et  
l'homme dont on a mangé une  
portion d'atmosphère — on a vu  
que dans l'état libre la valeur  
ne supportait moins que dans l'état  
cage — cependant un fait simple  
contredira ces observations.

plus en souffrant  
que le monde  
et sec

— Les baines chaudes sont soufflées par un poêle arrosé. C'est un grand avantage. — On a aussi des bains de vapeur. Et on y entre on éprouve Malheur unie et d'angoisse sans gainable — on apporte de l'eau des cailloux rouges on verse de l'eau dans qui se vaporise. C'est bien repousser le mal car il y a une douce chaleur qui repousse sur tout le corps — la contenance le fait le mieux mais remarquer qu'il y a Malheur est bien moindre que dans le cas précédent.





Mais L. habituelle finit par  
 nous rendre insensibles à son influ-  
 ence, on se rend à l'échelle de  
 température. On sent que l'air  
 a une température d'une température  
 à une autre qui affecte sensible-  
 ment notre organisation.

Met de  
 Changement = donc il faut examiner les  
 de température

1. la température qui est celle  
 qui pour nous la possibilité de  
 passage = état des indications  
 leur force relative et leur  
 susceptibilité =

1.  
 du chaud  
 au froid

passage du chaud au  
 froid =

Le passage du chaud au froid est  
 celui qui a le plus d'effet car la  
 chaleur excite ou excite les parties les  
 tendant à un état d'extension propre  
 à l'extension les parties vont  
 donc être profondément affectées

1. le 1<sup>er</sup> effet du froid est de  
 rompre la texture des fibres  
 voyez comme un air froid veut  
 une plus de contraction, une dent  
 courbe de contraction, effet de la puissance  
 préventrice est de former rapidement  
 le tissu des parties et le renver-  
 nement est le cause du ventrisme  
 douloureux qu'on éprouve  
 = le froid agit donc comme refroid

1.  
 renverse les  
 parties ren-  
 versées

disait remuait, inviolant il occasion-  
ne le terriblement exécuté et dans  
l'intérieur de l'écorce il effectuera  
l'ouverture les parties les plus faibles  
comme les cicatrices, un organe  
qui a l'effet une infection de  
Voilà le 1<sup>er</sup> effet du froid

2<sup>e</sup> 2<sup>e</sup> effet Suppression de la transpi-  
ration

La transpiration repoussée la porte  
sur les organes un peu plus  
un prof. chair s'étant purgée vient  
la veille, le lendemain il sort, la  
température s'élevée. L'effet subit est très  
faible. L'humidité transpirable se  
porte sur la membrane muqueuse  
de la gorge - il en est pour être affecté  
aussi vivement il en est très sensible  
par une situation corporelle qui  
avait mis le pipe vital non l'état de réaction  
officiamment contre l'effet du froid =

3<sup>e</sup> 3<sup>e</sup> effet = il est remarquable  
sur les fluides spécialement la fibrine  
= Le froid a produit un repoussé  
tout la transpiration une fois suffoquée  
et que nous tenir du sang nous  
trouvons une force inférieure - or cette  
cause cette gelée dure et lamine  
n'est pas de la fibrine dans l'état  
naturel quoique se voit toujours de  
la fibrine, elle est donc altérée =  
= lorsque un homme meurt d'une  
infection catarrhale ou soit à l'issue  
une évacuation de nature analogue  
voir la rougeole les parties internes  
= quand le froid frappe les reins

2.  
Supprime  
la transpira-  
tion

3.  
altère les  
fluides  
blancs



Li.  
favorise l'abs-  
orption des  
miasmes.

Circonstances  
qui font  
varier  
les effets

Des noumeus et qu'il les mope  
ou leur tire du sang et est la-  
ment - on en trouve d'airs mous  
coriens et plus près de l'état glo-  
tueux chez les vieillards fessés  
de l'athénas - cependant les personnes  
sans cette maladie n'ont point  
ou une subtile sang - ils  
ne l'auraient même pas en au-  
per de fait de la melle - il s'opère  
dans un mouvement de la glorie  
remarquable instant dans la  
poitrine si douce du sang -  
Li. enfin un autre phénomène  
paraît exister =  
Dans le passage du sang au fond  
il y a tendance du sang à se couler  
dans les substances capillaires  
dans l'atmosphère - les effets  
mille des émanations et  
miasmes qui se produisent dans  
nos mœurs (comme on dit)  
dans certains pays de l'Asie  
ont une influence sur le sang =  
D'où la propagation des épidémies  
favorisées par ces mêmes passages  
= Mais tout cela ne se  
fait pas d'un seul coup  
aussi facile sans doute les  
vies communes ont une des  
instrument qui présente les  
troubles qu'il ne peut maîtriser  
autres à l'aide - quelque  
nouvelle manière pour vaincre  
quoi cela tient, nous pourrions  
répondre qu'il s'agit d'une

un certain point l'influence ou l'at-  
tention sur ces changements d'état ou l'état d'humidité  
= D'abord la faiblesse dispose à  
être affecté comme on l'a prouvé  
en parlant du froid - mais parmi  
les différents ~~personnages~~ <sup>personnages</sup> il y a des diffé-  
rences qui paraissent tenir à la  
susceptibilité - ainsi les femmes  
en course sont facilement affe-  
ctées, - les melancoliques, les  
nerv. sont sujets à l'embarras  
facilement les épidémies, tandis  
que les melancoliques maniaques  
paraissent insensibles à toutes les  
influences. - les fébricitants sont  
sujets du moindre degré de  
froid et quelque fois d'une manière  
presque insupportable - bien plus  
comme nous nous habitons aux  
ch. nous nous habitons aux  
ch. vicissitudes de l'atmosphère  
l'homme accoutumé à ces variations  
ou sera donc moins affecté que celui  
qui vit dans une température toujours égale.

force ou  
faiblesse

susceptibilité

habitude

Certain état de certains orga-  
nes disposent aussi à être affecté des variations  
atmosphériques  
= au milieu de la digestion dans  
certain parait la journée nous  
sommes facilement affecté du froid  
= un homme à demi de sa vie  
encore bien dans l'apogée de sa vie ou il  
a bu et au moment où il sort d

état de  
certains  
organes

digestion  
travaille



enfance

Devient manœuvrier et perd la raison  
= l'enfant qui vient de naître est  
très affecté du froid et peut y  
succomber, a été pris plus de fois  
par l'air, on peut s'habituer à toutes  
les influences de l'atmosphère

état de la  
transpiration

— l'état de la transpiration influe  
sur l'homme ou l'animal dont la peau est  
épaisse est facilement affecté du  
froid — l'homme de la transpiration  
est pour quelque chose la nature  
de son sang influe sur l'activité de la

son sang

transpiration et influe sur la nature  
des humeurs, les enfants qui ont  
la peau fine, les yeux vifs doivent  
être les supérieurs — les

la nature

transpirations locales doivent être  
très variées — l'état de l'homme  
paraît coïncider avec la disposition à être  
affecté par les influences  
— nous tous du sang a un  
homme qui a une peau douce  
traverse une robe blanche qui  
s'accumule à la peau du corps

état des  
fluides  
blancs

= les femmes éprouvent une  
vague une gelatine analogue  
= les nourrices de lait — les yeux  
phlegmatiques pectinés les vieillards  
ont une vaine toujours aboussée  
ou plutôt exaltée — toutes les  
personnes a une activité affectée  
des ~~aff~~ expressions de

transpiration =

176

= tout cela paraît indiquer que  
les transpiration qui dépendent  
des apparences de transpiration  
semblent se donner en grande partie  
dans le système lymphatique  
et qu'il y a une disposition de ce système  
qui peut varier à l'infini plus ou moins  
facilement sous l'influence de l'atmosphère =

Note à  
remarque

du 20 mai  
doc

= passage du froid très rigou-  
reux à une température plus ou  
moins chaude =

les effets  
sont

= d'abord il s'en suit à l'état des phéno-  
mènes qui ont lieu quand on réchauffe  
une personne qui a perdu les apparences  
de vie. = si on réchauffe trop vivement  
les ganglions et les autres ganglions en ont  
la suite

= en Allemagne on dit que est très rigou-  
reux quand dans cette saison on entre  
dans un appartement chaud il se voit par-  
tir des extrémités tombées en gorgée  
et plusieurs personnes sont mutilées de  
cette manière. Souvent on est obligé d'am-  
puter les particuliers qui leur ont leur  
doigts, qu'ils ont plus ou moins dans  
la disposition propre à se gêner de l'éc.

ulcères  
ganglions

= le froid rigoureux fait le froid  
et l'éc. fait un erysipele. d'abord  
de l'engorgement, rougeur, clarté puis  
une tache pour excoriation

engelures



Leurs  
remèdes

Le sont les engelures - elles viennent  
surtout quand après avoir eu froid  
on se baigne aux doigts &c. ou se  
rechauffe trop promptement - elles  
arrivent surtout aux enfans et aux  
personnes dont les extrémités sont grêles  
froides et potelées... - il y a sorte de tumeurs  
solides, stagnation des liquides, rupture  
des capillaires, sorte d'écchymose qui  
est venue à l'usage de l'écchymose  
chez les personnes dont la température  
est caractérisée d'être ou rigide ou molle  
certaines - pour lui, indépendamment des dispo-  
sitions individuelles, il réchauffe les engelures  
par une immersion dans de l'eau chaude  
qui accompagne le réchauffement qui  
est la dissolution - aussi le meilleur  
moyen d'empêcher leur progrès est l'appa-  
plication de la neige - il faut aussi  
les tourmenter, mais surtout l'appa-  
lication de la chaleur locale à la  
main comme la vie de la partie  
que la chaleur a une lumière étendue  
le feu du verre conduit comme les  
ulcères, sténose, suite des engelures  
et d'écchymose, sténose électrique, torse  
des bords de l'ulcère y produit le même  
effet

= les personnes qui ont voyagé rapide-  
ment sur les hautes montagnes  
qui se sont refroidies prompte-  
ment parcourent assez vite bien portés

pendant un certain temps, et cependant on le voit au bout de quelques temps affectés de corbent. Le fait pourrait être rapproché de l'engluure et être regardé (et cela d'ailleurs) comme une sorte d'engluure générale. Et en général l'affection corbentique est caractérisée d'une part par une altération des sécrétions, qui paraît de nature à affecter les glandes de telle manière qu'elle tendent à une sorte de mortification progressive — l'asthénie, l'insolence, la destruction des forces, la couleur du visage plus récinuse qu'ordinaire, ou l'extraversion des sens, toujours reconnus à une marche lente dans le corbent, le cas n'a à en tous les symptômes marchés avec tant de rapidité que les vides pouvaient en être pris dans quelques jours anathématisant arthritique. —

— Une forme modérée à une malade en accrue —

Scorbut

Trun froid  
modere &  
Mand extreme  
effets

= le pouce produit rougeur de la face  
 par fluxion des vaisseaux état apoplectique  
 activité prodigieuse de la circulation d'où  
 que partent ultérieurement sur les parties supé-  
 rieures d'où résulte cet état apoplectique sans  
 qu'on puisse avouer qu'il soit dû  
 à la disproportion du sang avec les vais-  
 seaux - il faut à Constant observez  
 = le vertige & la brume floue  
 oppression extérieure, les nausées que  
 de Mergent l'eterna & avant indiqués

gonflement  
des vaisseaux  
milieux

apoplexia.



Penitence de  
l'Éternité

L'estomac variable se gonfle comme  
 si la quantité des aliments étoit  
 augmentée, peut on dire que c'est la  
 même que a dilata les aliments  
 et que l'estomac ne peut contenir  
 on ne peut le faire ? Capotaient  
 soit la même sensation que de la  
 système & on peut exciter de plus  
 malade et de l'estomac - on ne peut  
 donc dire autre chose si non que  
 cela est un résultat des lois de l'écono-  
 mie

A Vete du  
prim tiers  
analogues

= Au printemps il arrive souvent  
un phénomène analogue chez plusieurs  
individus = lors d'un voyage rapide il  
se manifeste ordinairement chez les  
personnes surtout chez les personnes  
qui ont de ces idées jetées aux  
vents et au déplacement de  
réalisme, goûter, art, etc., etc.  
Mallarmé a fait l'observation

Prav. Seci  
cia humide  
effete

= Dans le passage d'un air à  
un air humide, nous voyons  
tout un mouvement approchant  
de celui qu'on voit <sup>propre</sup> dans les  
matières organiques : mais il n'y a que  
la température change nous nous  
trouvons pour le simple passage de  
l'air à l'air humide, de certains corps

Mollusca  
resantem

et posant et cependant la provision at-  
mosphérique. De même considéra-  
blement quelquefois j'en aura 12 ou  
15 cent livres. Sur la surface de  
notre corps - formant nos corps  
peuvent ils cependant nous paraître  
plus serrés ? sont-ils plus serrés  
d'un état d'orage à un état de  
faiblesse =

= Dans le premier d'un air  
humide à un air sec nous  
éprouvons le contraire, nous nous  
trouvons tout à coup et plus vifs  
et plus gras et plus serrés =

Ce sera

effet contraire

= Similitude de l'électricité =

= il faut distinguer les effets qui  
dépendent des autres changements  
qui les accompagnent, de ceux  
qui produisent l'électricité elle-même.

effets du  
temp orageux

= quand une multitude de  
objets sont indépendants l'un  
des autres ils sont dans un état  
électrique que l'on reconnaît par  
une aiguille qu'on se propose de  
= ils transmettent de l'électricité  
à tous les corps, à notre corps  
aussi et alors nous éprouvons  
un frissonnement insupportable



Remarquable  
sur les ani-  
maux

de mal-aise d'inquietude, on éprouve  
des maux nerveux des asthénies.  
On pourrroit au contraire, de leur  
surabondance de - cependant cet  
excès se termine par un affaiblisse-  
ment. L'électricité agit sur le système  
alors on trouve le corps à la fois à des  
éclaircies et à un peu de bruit et  
d'équilibre et se rétablit - ou bien  
les maux s'accompagnent d'abondance  
d'humidité électrique produisant  
des éclats, des tonnerres violents.  
pendant le temps. L'état de gêne for-  
tune et d'orage est il appaisé  
le calme revient, tous les animaux  
semblent se réveiller et la foudre  
n'est plus la seule cause qui les ait  
agités, ils étoient peut-être électrisés  
et éprouvoient aussi bien que nous  
cet état de gêne ou l'on est quand  
on s'approche d'un conducteur  
électrique pendant que la machine  
agit et remplit l'atmosphère en-  
vironnante d'une quantité remar-  
quable d'électricité.

influence de l'atmosphère  
à raison des divers gaz  
qui la composent  
= la gaz a joué instrument de

la vitalité & active. Vivre la bilite des  
animaux accroit leur activité, mais  
il est besoin que le mélange du gaz  
azote modère cette irritation que produi-  
t l'oxygène - une proportion de  
l'azote n'est pas autre variable qu'on  
la fixe - Et autres gaz étrangers  
le font davantage, cependant un  
mélange de gaz azote et de gaz  
hydrogène peuvent donner un fluide  
respirable propre à un certain point  
- mais l'un et l'autre peut se mar-  
quer de principes qui nous sont nuisibles  
~~Quelques~~ l'hydrogène & l'oxygène de l'ar-  
bone, du gaz hydrogène carboné  
c'est le nom du gaz carboné - il se  
marque aussi de son effet qu'on  
au gaz hydrogène carboné, il paraît  
que son effet est de produire des  
vertiges

= la respiration du gaz oxygène peut  
rendre le sang coloré & brillant, mais  
le gaz hydrogène carboné lui donne  
une couleur brune & à peu  
près comme celle du vin, brune  
ordinaire, très rutilante, & quelquefois  
l'oxygène & l'hydrogène approchant de l'oxyde  
rouge de mercure, mais le gaz  
hydrogène carboné détruit l'irri-

effet de  
l'oxygène  
de l'azote

des gaz  
hydrogène

et  
Carboné

Coloration du  
sang par  
les gaz



effet des  
vapeurs anima-  
les

les émanations des corps animaux  
que nous respirons ont  
peuvent produire des épidémies  
et pour un degré plus rapproché  
des mortelles - ainsi les miasmes  
venant d'un même cadavre qui  
n'avait que le temps que pour les  
bouillir, le vent était vicié  
le lendemain matin (à Calcutta)

= influence du changement  
des vents

= le vent est, et viscosité puis  
que nous change de place et force  
de viscosité =

effets et  
propriétés des  
vents =

= le vent de Sud en Europe  
apporte un air étouffant - le vent  
du Nord qui vient des montagnes  
est froid et piquant - le vent des  
Carrées est humide et peu pénétrant  
comme le vent - le vent d'Est  
jusqu'au Nord est, est vicié = et  
influe retourné au Nord ou retourne  
est et viscosité et froidure

= il faut examiner

température de l'air qui nous  
environne et que le vent nous  
enlève - température de l'air  
qui nous est apporté

en fin température de notre corps  
 comparée à celle de l'air qui nous  
 est apportée. Donc tenez vous de  
 notre corps habituels de notre corps  
 qui en résultent température de l'air  
 apportée comparée etc. En outre tenir compte  
 de l'état d'évaporation de notre corps  
 diminué ou augmenté - Considérons  
 de plus si l'homme est en mouve-  
 ment ou bien seulement son mou-  
 vt l'autre, par rapport à la force de  
 la résistance ce qui importe peu,  
 mais l'effet qui doit résulter chez nous  
 de ce mouvement l'effet interne  
 nécessairement physique. L'homme en mou-  
 vement produit less de la brisque route  
 mieux à l'influence des vents qui tend  
 à l'en déveller. Et vice versa

— En outre il y a une autre font digne  
 d'attention - il existe une autre différence  
 dans l'effet du vent suivant qu'il frappe le corps  
 en totalité ou en partie.

— Le vent frappe le même homme si un  
 homme même est en entier exposé à  
 une courant d'air, ou si il ne reçoit  
 dans son appartement qu'un filet  
 d'air, d'où il en une seule partie

— L'homme exposé à un courant  
 d'air à une toute va à l'inverse le sup-  
 pléant (bien suivant ses forces) - il  
 est plus affecté d'un vent partiel

Comment étudier  
 l'effet des  
 vents

Distinguer si  
 vent frappe  
 tout le corps  
 ou une partie



effet du vent  
qui affecte par  
tellement

reflexion sur  
les meilleurs  
autismes modiques  
à l'appui de  
la théorie d'Albion

Le Corps est porté en 2 parties inégales  
une qui a l'impulsion ord. et l'autre qui n'en a point et  
est sujette de la repousse  
— les douleurs rhumatismales, affectives  
pleurétiques ont le résultat de l'impulsion  
d'un courant d'air sur une partie  
exclusivement — s'il existe une partie  
du Corps plus faible de son affectation  
d'une manière particulière qu'une autre  
ne l'est pas frappée à plusieurs raisons s'il  
s'agit d'un système d'ailleurs modique  
occasionne une réaction qui produit  
de la chaleur. or cette chaleur est celle  
action vitale s'exerce peut être dirigée  
pour la destruction sur cette partie qui est  
la moins résistante — tandis que si  
l'action vitale qui réside est dirigée sur  
toute les parties, il n'y a point cette  
irregularité et cette fouculation  
sur un seul organe. raison  
une remarque ci-dessus les meilleurs autis-  
mes modiques sont ceux dont l'action  
ne se borne pas à l'artère  
mais qui a l'air de leur volatili-  
té pointant en plusieurs lieux  
toute l'économie — tels sont l'athro-  
se l'angine l'alkali volatil les  
mores qui agissent sur toutes les  
parties y exerçant également  
les forces vitales sont aussi  
pour la même raison les  
autismes modiques tels sont

les bair chauds et froids - tant  
à cet usage l'air qui se fait vital  
ne se trouve point à une  
partie isolée.

= effets des changements que  
l'air peut apporter dans l'atmos-  
phere

= ils ont les mêmes que ceux des  
changements naturels de la théorie  
des saisons, des bâtiments des  
vétements etc.

= la succession des saisons nous offre  
des changements non relatifs  
au changement de température mais  
aussi à la nature des saisons  
qui se succèdent.

= or il y a deux saisons successives à  
l'été soit une saison variable qui va  
succéder à une constante - soit à  
effets opposés, 1. de l'augmentation  
du chaud en froid. 2. de l'augmentation  
du froid en chaud - or les saisons à  
variétés sont selon la remarque  
de l'hygiène toujours les plus propres  
à produire les maladies - les saisons  
variables sont celles qui sont variables  
de l'été à l'été; par le printemps;  
il se trouve au milieu le printemps qui  
est variable = par l'automne;  
cette saison se remarque par les fré-  
quentes variations de son état

effets de  
la  
variété  
des saisons

les variables  
seront le  
plus -

printemps

automne



Maladies du  
printemps

de l'automne

= Les Indes du printemps ont des  
Indes du printemps ont des  
des apoplexies des infarctus des hémor-  
rhagies et toutes autres qui du centre  
terme ont de la terreur, des suffocations avec caractères  
étranges. Les Indes de l'automne ont une  
correction principalement à propos, la  
température et d'exhalation diminuant  
les Indes se dirigent vers le centre  
affectant souvent des obstructions  
fièvres intermittentes. Et le caractère  
de ces Indes est d'être lentes et  
marquées par la toue.

= En général les Indes des saisons  
sont plus fermes qu'en automne qu'en  
toute autre - on y trouve bien des  
Indes analogues à celle du printemps  
comme les catarrhes, mais les  
catarrhes d'automne ont une caractéristique  
particulière. Et les autres saisons sont d'autant  
plus malades qu'elles ont plus de viscosité.

Dans les saisons  
considérer l'effet  
des vents

Les vents qui règnent dans les  
saisons ont aussi leur part dans leur influence.  
= Hypocrate disait que le vent du Nord  
était dur, la tête pesante la  
peur tout disposait à vomir  
que le vent du Nord était  
dur, la gorge, donne  
des douleurs pleines liées des

inflammations violentes &c.

il faut aussi considérer l'influence  
du jour et de la nuit dont les  
periodes influent sur nos corps =  
la periodicitè & remarque  
dans toute la nature - nous  
avons periodiques independem-  
ment de tel degre du jour ou de  
la nuit - nos insinuations, notre  
appetit nos besoins ont period-  
iques - nos maladies ont des periodes  
ont des changements plus ou moins  
marques mais toujours existants  
= nous pouvons donc pour les  
vicissitudes du jour & celles de  
l'annee ~~le~~ le matin  
est le printemps - le jour c'est  
le soir l'automne - la nuit  
l'hiver - et le rapport de temperature  
de ces 4 saisons correspond  
a celui des 4 heures de la journee  
= le jour est chaud & la nuit est  
froide - humide & mal voir  
comme l'automne = la nuit froide  
& moins humide que le jour  
et que le matin est le plus  
et le creux du matin ont  
peut mal dormir lorsque

vicissitudes  
diurnes

toutes les jours  
est periodique

Le soir  
dans le jour  
comme dans  
l'annee



le vent du nord est toutes choses  
égales le vent le plus insalubre  
de la journée est toutes saisons  
— celui le qu'on a dit des vapeurs  
qui s'élevaient dans le nord  
et du douer qui est de  
devenir à terre aux heures  
du soir dans les pays dont  
on ferait l'influence —

Du 28 Messidor

Comment Les différents

états de l'atmosphère

peuvent influencer les individus

suivant les rapports de ces

individus avec l'atmosphère

= il faut considérer ces effets sur les

différents systèmes qui reçoivent les impressions

atmosphériques

Le système nerveux reçoit l'im-

pression des températures des lieux

habités et des pèges plus ou moins

délectables en proportion de la suscep-

tibilité et de la vivacité de ces impres-

sions

= les forces vitales et les organes

musculaires ou les organes de l'action

volontaire, ont la faculté de développer

la Caloricité, ou brûler la Caloricité

et à l'inspiration ont en propor-

tion des forces vitales et de l'action

musculaire et cette action est d'autant

en proportion des fausses tendant à

influencer la resultante de leur activité

= le système lymphatique doit

être particulièrement relatif à son

rapport avec l'influence de l'atmosphère

= la portion du système lymphatique

qui appartient au système cutané

est soumise à l'influence de l'atmosphère

le transport de la transpiration par

les voies urinaires, les autres voies

tarses

effet sur  
le système

nerveux

lymphatique

lymphatique  
cutané



lymphatique  
général

comme affectant  
le système  
nerveux

Sur le système  
cutané peut  
dire

comme  
organe du tact

parcoient d'ici très souvent aux influences  
atmosphériques sur les lymphatiques cutanés =  
= on a vu comment les lymphatiques  
étaient altérés par l'influence de l'atmos-  
phère sur le système cutané.  
= donc le système cutané ~~comme~~ <sup>comme</sup> ~~organ~~  
contenant la lymphe et la pro-  
tant à l'atmosphère peut influencer  
l'économie sur le rapport de ses  
fonctions générales.  
= le système nerveux peut éprouver  
des changements des altérations en  
raison de la nature du système lymph-  
matique comme on le voit par ces  
symptômes nerveux qui suivent  
les impressions de la lymphe, qui accompagnent  
la metastase, la grossesse, l'allaitement  
etc. donc le système lymphatique peut  
affecter l'économie animale que  
comme contenant la lymphe par les  
modifications qu'il reçoit de l'atmosphère.  
= le système cutané éprouvant  
dit-on le titre de la peau forme  
générateur du coloris, théâtre de  
mouvements et suppléant du toucher  
peut éprouver une multitude de  
modifications de la part de l'atmosphère  
= la peau outre cela doit être  
considérée so. organe du tact siége des  
premières fonctions du système nerveux  
celle peut être l'examine abstraction  
faite de toute combinaison chimique  
de toute autre fonction que la  
sensibilité

Donc le rapport la peau doit avoir  
un grand influence sur toute l'économie  
du système lymphatique offre  
les phénomènes qu'on a exposés en  
parlant du système lymphatique

Sur le système  
Pulmonaire

Le système Pulmonaire doit  
être considéré comme organe exhalant  
l'air, et absorbant des plumes  
de diverse nature - ainsi il doit  
être considéré comme absorbant  
les changements qui se font dans la respi-  
ration

— L'organe agit donc sur lui  
en y produisant des combinaisons  
— en y déposant des exhalations qui  
affectent le système nerveux pour  
cela elles affectent la sensibilité de la  
peau — de là l'effet des gaz dele-  
tères ou non qui agissent sur la  
peau d'origine ou par une cause mal-  
veillante dont l'effet est d'agir  
directement plus ou moins difficile  
ou difficile et qui dissipe l'air des  
trachées plus ou moins persistantes

— Les systèmes des sécrétions sur le  
système des rapports des viscères  
plus ou moins exacts avec l'organe  
externe — ainsi chaque  
foit que celui-ci est troublé



les Viscères sont plus ou moins affectés. Comme on le remarque tous les jours = ainsi des individus qui ont le temp. réglé à l'extérieur. Manquent et ont une fièvre ou une éruption. Et vice versa = particulièrement les organes digestifs qui partagent jusqu'à un certain point les fonctions de la peau. La transpiration en rapport avec la digestion doit être soit le produit plus ou moins élaboré par le système ve. reporté sur les organes et les troubles plus ou moins = ainsi les impressions de l'atmosphère se reportent sur les organes digestifs =

= influence atmosphérique sur les individus à raison de leur constitution

influences de  
l'atmosphère  
sur les ages

sur les  
enfants

Sur les Différents ages

— l'enfance offre une différence évidente forte-enfant faibles qui nécessitent le développement du Calorique et résistent différemment à l'influence de l'atmosphère = hors cette différence quelle est l'autre qui la brasse de les autres systèmes = Chez tous les enfants les nerfs sont irritables = les forces vitales très actives = les forces musculaires très peu énergiques et ainsi il y a moins de force conservatrice du Calorique propre que de les autres ages. = en outre système lymphatique, non, pénétrable aux influences atmosphériques

= Dans les époques des institutions fortes  
musculaires plus active. Faible de plus la  
génération de la vieillesse, mais comme ces  
époques sont douloureuses le système mu-  
sculaire très agacé devient fort irritable  
et acquiert une disposition favorable  
- il y a des enfants qui sont peu affectés  
de cette époque. Les docteurs le font infir-  
mer.

= relativement au système lymphatique  
de cet âge il offre des déviations. Des  
gourmes des suppurations des <sup>les</sup> oreilles  
des glandes gonflées. tout est dû au système  
peut relever inf. à la latence qui  
peut supprimer les écoulements de.

= à l'âge de la mue = Sou-  
vent mue difficile et alors fring  
commence chlorose, faiblesse musculaire  
type inactivité et amour du repos. Dimi-  
nution des forces vitales de la formation  
des poisons plus imparfaits. Sy-  
mal tolère digestion mal faite  
avec mal élaborés pâles =  
même temps de son système lymphati-  
que ayant disposition à l'écoulement  
tout comme la déficience du principe vital  
à former l'état des fonctions ac-  
tuelles. Les jeunes filles sont alors frileuses  
faibles etc. à cette époque le dévelop-  
pement de la matière influe autour  
un vicieux que l'évolution  
des dents de la phase précédente

à la dentition

Sur leur système  
lymphatique

Sur l'âge  
de la mue



## Sur les vieillards

= chez les vieillards Pénalité muscul-  
aire et des forces vitales qui ne  
peuvent reprendre le ton perdu  
= le poumon a perdu de son action  
et ne retourne a la régénération du  
calorique - ainsi cette pénalité qu'on  
voit bientôt débiter - le froid les  
intempéries atmosphériques l'ébranle  
vieillard, alors reflux de la force  
vers les organes digestifs pulmonaires  
= les humeurs pèchent toutes parties sur le  
poumon et les organes digestifs troublent  
à leur tour leur action et tout une  
nouvelle forme de déséquilibre  
entre les influences atmosphériques  
et la force humaine atone de bien-être

## Sur les femmes

= les femmes seignent à nature  
phor = système nerveux très suscep-  
tible = musculaire modeste, peu fort  
= lymphatique développée  
disposée à absorber - dans les  
cancers, grosse allaitement, sys-  
tème nerveux sensible, lymphatique  
développé dans un travail de charge  
donne facilité aux impressions  
atmosphériques = surtout de la  
part des nouvelles facilité à  
être frappé par la force froide, les sa-  
vis gagnent du terrain en un instant  
etc.

Il n'est pas nécessaire de considérer  
 les influences atmosphériques sur  
 les tempéraments ou le plus ou  
 le moins de développement de chaque  
 système = selon son volume  
 que l'on expose le système artériel dans  
 les infirmités et les affections de la  
 tête ont souvent le résultat des  
 impressions atmosphériques = chez  
 les systèmes veineux prédominant  
 le cœur sentira le froid surtout  
 affecté par les impressions

Sur les  
 tempéram<sup>ments</sup>  
 généraux

Quant aux tempéraments particuliers  
 toujours le plus faible est toujours  
 le plus affecté = ainsi les peronne-  
 res chez qui le poumon a été sou-  
 vent affecté se voient plus aisément  
 influencés par les influences de l'atmosphère  
 = ce qu'on dit le poumon peut  
 recevoir de tous les organes intérieurs  
 foie estomac intestin matrice vessie  
 et même si les membres ont  
 eu quelques lésions fractures luxa-  
 tions plaies quel qu'elles soient ils voient  
 influencés par l'atmosphère de  
 même l'action immédiate de l'air  
 ne s'est fait pour diriger vers cette  
 partie =

Particuliers



sur les  
habitudes

= le qu'on a dit des tempéraments doit aussi s'entendre des habitudes contractées qui ont dessein rapport avec l'atmosphère = ainsi celui qui a habité un climat chaud sera affecté d'un climat froid = s'il a été habitué à un climat uniforme, il sera plus sensible aux vicissitudes &c

les professions

= tout ceci peut encore s'appliquer aux professions qui habitent à une sorte d'atmosphère plus ou moins uniforme et restent plus sensibles aux impressions opposées

les indiens

= les indiens apprennent aussi de l'expérience = ainsi le bouillant sera affecté plus vivement &c

les pauvres

= le premier s'offre à l'atmosphère locale cette courbe de santé et on est aisément affecté = s'il a souffert de profonds refroidissements &c. fort une fièvre qui le rend plus sensible à l'affect qui celui qui vit dans une santé habituelle et une vieillesse invulnérable pour ce côté la comparaison

les riches

= l'homme riche vit dans la mollesse acquiert de la susceptibilité et devient sujet aux influences atmosphériques gouttes rhumatismales &c.

= Considère en outre les époques  
de la journée qui font varier  
nos rapports avec l'atmosphère  
= Or la digestion plus ou moins av  
ancée - dans l'état de transpiration  
dans le sommeil &c &c =

Sur les tem  
de la journée

2<sup>e</sup> Des applicata

applicata

Modes appliqués au corps  
les diviser en  
1<sup>o</sup> Meilleurement qui sont les vêtements  
pour le fourreau et les ligatures  
pour les fibres - les tils et les cou  
vertures - les machines pour changer  
la forme du corps le redressement

Division

2<sup>o</sup> Formétiques - ou modes emp  
loyés pour la persécution &c. tels sont  
- l'air de la chambre de la  
bouche, de la peau, le froid des  
fermes - les parfums quelque soit  
leur objet quand ils entrent dans la  
toilette -

= Tous le rapport d'une ppée plus  
étendue ou considérera ce sont les  
bains et les lotions - les frictions  
et les onctions - certaines applica  
tions médicamenteuses sont exclues  
- parmi tout ces objets les bains  
et les résternents sont les objets  
considérés le plus attentivement



# 1<sup>o</sup> = Du Nœudement

## = et d'abord Des Vêtements =

Vêtements

= leur usage <sup>autre au lieu pour ainsi</sup>  
dire que l'existence de l'homme. - il faut  
y considérer 1<sup>o</sup> les vêtements en eux  
mêmes 2<sup>o</sup> leur effet sur le corps  
3<sup>o</sup> leur effet sur les dif. parties  
ou la mode 4<sup>o</sup> les propriétés  
et en fin 5<sup>o</sup> les rapports de ces choses

I<sup>re</sup> considération

sur les individus et leur suscepti-  
bilité propre =

Vêtements en  
eux mêmes

= les vêtements en eux mêmes  
= considérer d'abord leur nature  
= puis leurs propriétés =

1<sup>o</sup>  
leur nature

= leur nature = d'abord c'est  
la peau des animaux puis leurs  
poils puis certains végétaux  
tels que le coton, le lin, le chanvre  
de l'homme = la laine ou poil  
des animaux file d'abord la vraie  
substance blanche produit des an-  
= la philosophie ou le ouvrier du lin  
ou du chanvre obtient les fibres de ces sub-  
stances pour les tisser ou les filer  
pour en faire des vêtements.

animaux

= les hommes emploient le poil  
ou le chanvre ou le lin de deux  
manières les uns pour les vêtements

l'air toutot l'autre & mis out la l'écriture  
 toutot le même. Neait est pour l'été  
 toutot il est pour l'hiver. ainsi le  
 terre qui n'a la nourriture que par l'air  
 ne la porte qu'en dehors & le l'air  
 en dedans

il est encore différent de l'autre  
 in du fil végétal tel que la plante  
 le fourrille pour faire un tissu, ou  
 des résines plusieurs ensemble qui sont  
 tendus - le 1<sup>er</sup> est un cylindre pur, le 2<sup>e</sup>  
 un fil tendu résultant de l'anneau  
 de plusieurs fils. C'est le 1<sup>er</sup>  
 - il y a encore le feutre qui donne  
 un tissu d'une autre nature form.  
 les draps - entre le tissu  
 non rigide & le drap une multitude  
 de poils qui forment un duvet

Vegetaux

Propriétés de ces substances

2<sup>o</sup>  
 leurs propriétés

Comme on voit le rapport de leur  
 usage qui est de nous les offrir  
 des ~~substances~~ ~~matières~~ ~~substances~~ ~~matières~~ ~~substances~~ ~~matières~~  
 - ils sont plus ou moins conducteurs  
 du calorique - non conducteurs ils  
 retiennent notre calorique et empêchent  
 l'évaporation du calorique est  
 l'eau

1<sup>o</sup>  
 peu conduc-  
 teurs du  
 Calorique

ils sont conducteurs pour eux  
 mêmes - on par leur porosité  
 qui uniformément un air fin & un  
 peu conducteur du Calorique



Sur tout les  
animaux

— Les âmes a-peu-retienent l'air  
intermédiaire entre les pores et il est ainsi  
un grand rempart extérieur et latéral  
pour nous.

— Les fibres simples de l'air et circula-  
rent même d'air que les tiges de  
bois, comme on voit par exemple, <sup>sur les bords de la</sup>  
fontaine plus nouvelle pour nous que  
les premières. — ainsi le même  
vétement qui retient notre température et  
qui est chaud dans l'été peut nous  
servir en été de la même  
façon ne se formant un rempart  
qu'elle ne peut franchir. — voyez  
les expériences de Linné et les  
plus hautes.

— ainsi de les climats brûlants les  
Européens se mettent à l'abri  
de la chaleur par les vêtements  
lors ils n'ont pas comme les nègres  
une peau épaisse et couverte d'une fine  
grasse. Bienfait de la nature qui met les hom.  
à l'abri des impressions du climat externe.

2.

absorbent  
l'humidité

— une de propriété des vêtements  
est d'absorber plus ou moins  
bien l'humidité soit de notre corps  
soit de l'atmosphère. — C'est un  
rapport hygrométrique ils sont plus  
ou moins conducteurs de l'humidité.

végétaux  
beaucoup

— les fibres végétales de l'air de l'eau  
d'air — s'imbibent facilement d'air et  
la rendent également fort une loi.

129

5  
et voit tout plus  
ou moins la  
lumière



Et retient par conséquent plus ou moins  
de chaleur - il est prouvé que le noir  
du 2 thermidor est plus chaud que le blanc  
et qu'il est plus chaud que le blanc  
et qu'il est plus chaud que le blanc  
et qu'il est plus chaud que le blanc  
et qu'il est plus chaud que le blanc

2<sup>e</sup> considération 2<sup>e</sup> effets généraux des vêtements  
sur le corps et sur les différentes parties du  
corps

Le corps pouvant s'habituer à  
tout, toutes les manières d'être peuvent  
être appliquées et perdant leur effet  
= il est des nations même de pays  
non chauds qui s'habituent à la grosse  
de vêtements - et d'un autre côté de la  
turquie, pays très chaud on voit  
le hommes vêtus de vêtements de  
vêtements.

effets des  
vêtements

- = les effets des vêtements peuvent  
être considérés sous le rapport
- 1<sup>o</sup> de la préservation de la température
- 2<sup>o</sup> de la forme et des proportions  
comparées à celles du corps
- 3<sup>o</sup> de leur forme comparée à celle de  
la partie qu'ils recouvrent
- 4<sup>o</sup> de leur situation et mouvement  
selon la température et la mode
- 5<sup>o</sup> de leur différence suivant  
les lieux

1<sup>er</sup> rapport  
relatif à la conservation  
de la température

Sous le rapport de préservation  
de la température - on a déjà dit que de

Mores a le sujet. voyez les influences  
 de l'atmosphère sur notre corps  
 l'utilité des vêtements or spéciale  
 sur le degré de température et la  
 propriété que a notre corps jusqu'  
 quel plus ou moins de chaleur  
 = les vêtements ont donc une por-  
 tion entre la température du corps et celle  
 du fluide ambiant = leur propriété  
 plus ou moins conductrice du calorique  
 grand raison de leur utilité déterminée  
 avec moi-même

non l'air ne contient pas les vêtements  
 influence un tiraillement de la température  
 du corps, mais l'air ne fait que  
 entre le vêtement et le corps

= plus un vêtement sera juste  
 voisin de la peau d'air entre pour entre-  
 tenir la peau = qd l'habit est juste  
 la couche est et très peu considérable et  
 très peu mobile = quand il est lâche  
 fait la fourrure et plus la couche  
 est mobile, plus aisément elle se renou-  
 elle et par là même avec l'air extérieur  
 d'ailleurs le vêtement flotte et la fait  
 mouvoir et la renouvelle à chaque instant  
 = chaque fois que la température de l'air  
 sera inférieure à celle du corps, l'air  
 qui sera interposé entre les vêtements  
 sera plus grand que celui qui remplira  
 toutes les fois que nous voulons non  
 restés chauds non nous serons  
 de nos vêtements - ou il est si les vêtements  
 sont non nous nous voulons  
 qu'ils soient plus lâches

pour le main-  
 tien de la  
 température

influent  
 par leur propre  
 conductrice

par leur  
 justesse ou l'ou-  
 l'air



qui agit  
en augmentant  
ou diminuant  
leur poids

par leur  
faculté plus  
ou moins  
absorbante  
de l'air  
de la lumière  
isolante de

= Et si nous considérons les peuples  
d'orient nous voyons que la barbare  
leur a fait adopter l'usage de  
se couvrir plus ou moins de leur  
vêtement suivant qu'ils ont  
plus ou moins chaud. = Les peuples  
du nord qui par leur usage ont  
l'habitude de se couvrir davantage ont  
l'habitude de porter des habits larges  
= les romains les grecs étoient vêtus  
d'une manière lâche et en même  
temps les goths étoient vêtus de  
leurs habits. = il y a une autre  
raison de la mollesse des habits d'orient  
c'est que leur poids et leur étendue  
emploie une portion des forces mus-  
culaires à qui cause une dépense  
de forces vitales et de calorique  
faisant la température chaude et  
l'affaiblissement rendrait la conserva-  
tion précieuse. = d'où l'usage de la laine  
et de la soie.

= les vêtements absorbent encore  
de l'air facilitent ou gênent  
l'évaporation, s'imprègnent plus ou  
moins d'humidité. d'où résultent  
de nouvelles différences de leur effet  
= sous le rapport de la lumière  
plus ou moins.  
= quant à l'électricité les vêtements  
de laine isolent mieux que ceux  
de coton. = comme vêtement de vie ils sont

D'un verre renversé. cela pourrait se  
 faire. Or - au reste si un nuage  
 ou tout quel est dangereux. Surtout  
 l'appareil d'un autre. 14<sup>me</sup> l'air  
 d'un autre est foudroyé. Et la personne d'un  
 tonner qui est d'un autre d'un pied  
 ne cause mal il faut donc mieux  
 se tenir debout. Mais le brouillard  
 nous rapproche sur la terre  
 = 1. Habituellement. L'air est la substance  
 qui le forme est humide et ce grand  
 vent chaud - un gilet de flanelle sur  
 la poitrine. Une machine de linge nous  
 donne l'air d'un autre d'un pied  
 de l'air nous transmet plus prompte-  
 ment la chaleur que la laine. Le  
 nous prenons un linge humide il nous  
 affecte plus promptement qu'un nuage  
 de l'air également humide. On ne  
 peut se tenir le front. Et le froid est  
 Or cet instant si la même sensation  
 mais cette sensation indifférente ou  
 même agréable pour l'homme  
 fait que l'air d'un autre d'un pied  
 pour exemple) - devient dangereux  
 pour une femme en couche qui en  
 éprouve l'aggravation de la fièvre  
 Maternité fièvre puerpérale etc. et  
 pour toute autre personne. De là cela  
 et semble ainsi le febricitant qu'on  
 d'une fièvre intermittente. Le tonner  
 rapidement. Il est très dangereux  
 froid. Surtout humide. Second

149  
 l'électricité

par leur  
 propriété plus  
 ou moins  
 conductrice  
 du calorique



2<sup>e</sup> rapport  
forme et  
proportionnelles et pression qu'exercent  
vêtements  
influent par  
compression  
qui est

universelle

modique aug  
mente la force

forme des vêtements  
pression qu'exercent

— Cette pression est universelle  
sur tout le vêtement ou partielle  
sur une partie du vêtement que  
l'on pressera plus d'un point que dans  
le reste —  
— ce qui représente à quoi  
a dit plus haut, la pression  
des autres mouvements musculaires  
qui car leur organe est le même  
la contraction est empêchée  
moins vite que les autres pres-  
sions, les forces en se coïncident  
de transmutation, on s'est  
plus actif plus appuyé —  
— pour le homme qui va  
gagner une course violente  
qui ne craint de voir les  
efforts se succéder sans trêve  
avec une finitude — 2 obres  
tions que voici se joignent à lui  
— quand on craint des efforts sur  
tout le corps qui arrive à la  
— pour que l'effort de nos muscles  
s'exerce avec les des forces  
sur les corps extérieurs, nous  
avons besoin de donner une  
attache fixe à une des

extremities de nos muscles plane  
que tout ~~l'effort~~ de ces muscles  
fait détaché une partie  
mobile - il y a une élasticité égale  
des deux bouts. L'effort au point  
s'oppose et s'oppose en  
- quand je me suis sent le centre  
j'ai senti les viscères ob. dans un  
quelque les organes de la respiration  
appuyant et voilà mon bras immo-  
bile. Gouvernant un point d'appui  
fixe aux muscles des membres dont  
l'effort est tout enflagé vers l'extré-  
mité. De ces muscles qui correspondent  
au poids que je veux ~~lever~~  
- mais pour fixer mon bras  
il ne faut un effort musculaire  
immense. ~~donc~~ par le moyen de ma  
ceinture j'ai suppléé à une partie  
de l'effort qui me faudrait  
suppléer pour tenir ferme les  
muscles du bas ventre. Pour ce  
il me reste la même l'effort dont  
cette ceinture me tient lieu à l'oppor-  
tun sur les muscles de l'abdomen  
qui soutient ~~et~~ les viscères non gonflés  
- il reste en outre des vêtements  
pour diminution des poids  
car plus ils sont près du point  
d'appui plus ils ont d'effet à  
lever

premier

la pression  
influe par  
le point d'in-  
fluence



la preuve que  
les peuples  
guerriers

et les hommes  
civilisés

le rapport

de la pression  
partielle

voilà une quantité donnée à celui  
qui donne la densité le qui peut  
revenir à  $\frac{10}{10}$  diminution de  
l'entropisme des mouvements = solidité  
des points fixes = le résultat est toujours  
une ligne oblique de la force

— aussi, le nobillement qu'on a  
dit toujours et vous le civil  
l'âme = celui des hommes, l'âme  
— celui des hommes plus civil  
= celui de l'homme de peine  
plus civil = celui de l'homme en  
loisir et plus l'âme humaine nous  
indiquent les estamiers des anciens  
et de leurs esclaves = ici peut  
se rappeler l'expression d'une lecture  
discrètement employée pour peindre un  
homme qui dorénavant de la condi-  
tion d'homme par une vie  
inactive et efféminée = en effet qd  
on voulait le livrer aux plaisirs  
ou le nobilait l'âme et on  
celui qui se précipitait toujours  
dans le combat était l'âme adonnée à  
le genre de vie

— si la pression des habits  
ne venait que en une partie  
l'effet est tout différent  
— si nous vivions un être  
en entier nous vivrions la nature

qui a glacié des personnes pour  
citer les muscles = un certain  
juste sur les extrémités extérieures  
qui vaient donc comme un  
à donner une forme à la peau  
les nerfs des muscles.

193

Sur tout  
un membre

Mais si vous voyez un muscle  
au milieu de son corps vous  
en voyez son action = ainsi si  
de un certain vous expliquez une  
ligature qui comprime plus un  
muscle d'un membre que d'un  
autre, vous voyez aussitôt  
comment la compression sur lui  
donne les ligatures partielles sont  
aussi nuisibles à l'action que  
celles que les généraux ont  
souvent - joignent compression  
et de pression du tissu adipeux  
- compression des vaisseaux et des  
trou de veines

Sur le  
milieu d'un  
muscle

= Des différences des vêtements  
dans les zones  
= on a vu les vêtements occidentaux,  
de guerre de paix  
des hommes, des femmes et de  
tout cela

Le rapport  
des vêtements  
suivant les  
zones

= les vêtements interdits de la  
vestiment par la police et les  
généralistes sur les parajiques



Mangement  
résultat des  
révolutions poli-  
tiques

formes  
actuelles

effets  
de diverses  
formes

occidentales sur les orientales, du  
Nord sur celle du Sud. ont  
eu même en premier résultat les  
vêtements qui s'abrégeaient  
= les vêtements s'agrippaient au  
vair. légers - ou sur les hanches  
ou sur les nuques ou sur des  
parties intermédiaires

= Et habillé introduit (trapez)  
Portage les hommes ont eu  
juste de la moitié supérieure  
de la moitié inférieure = 1. homme a eu  
part de la partie supérieure et juste de  
extremités inférieures

= 1. habillé supérieur ne p. l'homme  
être voir appartenant sur un plan  
horizontal - l'inf. n'aurait été que  
pour l'homme plus ou moins

= et tout 1. habillé était supérieur  
les reins n'étaient point du tout vus  
= il faut toujours qu'il le soient  
un peu qd on porte des vêtements  
inférieurs - donc gare à la mouve-  
ment des catenilles inférieures  
augmentées par l'extension des  
bras et des jambes et des

= les bracelets ont été une autre  
cause de gêne pour les catenilles  
inférieures

174  
 = que dire des Brander dont on enveloppe  
 ait les enfans. Similaires aux 8. Brander  
 que nous enveloppions pour comprimer  
 les membres admettons-les ils sont  
 tendus droit et immobiles. On se plaint  
 entre mille autres inconvénients  
 faiblesse par défaut d'usage des  
 muscles, mauvais développement  
 par défaut de liberté d'extension  
 = joindre y les corps incutés pour  
 le donner la taille des femmes  
 la rendre comme un point de vue  
 venant d'être dans la moitié  
 inférieure du corps - il en résultait  
 compression des viscères, la première  
 inconvénient d'arrangement de leur  
 situation et rapporte naturel

Brander des  
 enfans

Corps des  
 femmes

5. rapport  
 d'éternité  
 Tous le rapport  
 de la propriété

= sous le rapport de la  
 propriété les vêtements qui  
 altèrent le mieux la relation  
 de la peau avec les plus accoutu-  
 mées, mais pour celui de la con-  
 servation du coloris il le  
 vaut le moins, tel vaut les  
 laines de lin de chanvre de  
 ou de l'interdiction du linge et  
 la société est elle une époque  
 remarquable la propriété  
 est de venir plus facile

avantages  
 du linge



entretenir et fort une des parties  
 de la suite du corps  
 = mais le linge est un excellent  
 conducteur du Calorique, mais  
 il se défait rapidement de son  
 immédiate action par les deux propriétés  
 diminuer le Calorique = il a donc  
 fallu le remplacer d'autre sorte  
 d'une d'une propriété différente  
 = le vêtement immédiat ou  
 appliqué sur la peau a été  
 le linge = le vêtement médiate  
 ou extérieur a été les étoffes  
 de laine = le premier pour favoriser  
 la propriété du corps, et le 2<sup>e</sup>  
 la température = cependant  
 le vêtement immédiat par l'impression  
 de la humidité fécale et la prompt  
 évaporation qui cause la température  
 et l'usage de l'un) et de l'autre une  
 source de malice pour des personnes  
 très délicates il en est résulté  
 catarrhes et rhumatismes et d'où  
 résulte de l'écoulement du nouveau  
 moyen pour les malades et de  
 recourir au linge des  
 flanelles sur la peau

Les  
 inconvénients

~~~~~

= a l'égard des vêtements particuliers
 1. habituels a rendu certains vêtements
 indispensables l'atmosphère d'autres
 ont eu besoin d'habillement moins
 chauds pour le même usage. etc.

= les vicissitudes des vêtements
 des hommes voit par les saisons
 voit par le mode. D'où vient aussi
 que nos robes l'ont les mêmes effets
 que les vicissitudes de l'atmosphère

= ainsi qu'on le verra après
 l'étude de ces vêtements jusqu'au bout
 des doigts, & sont effluents tout
 a coup presque vides, ou tout
 de l'atmosphère, elles ont des éprouves
 les mêmes inconvénients que
 la température de l'air sur nous
 la fréquence de ces changements
 et la délicatesse des femmes rendent
 le recueil de la mode encore plus

rapport des vêtements avec les individus
 l'effet des vêtements considéré
 par rapport aux propriétés des
 différents tempéraments &
 l'état de la peau qui sont sujets
 a différentes maladies plus ou
 moins, malgré les précautions

6^e rapport
 vicissitudes
 des vêtements

3^e Considérations
 rapport avec
 les individus

effet
 des vêtements
 considérés
 d'après

les variétés
individuelles
des hommes

des vêtements & que nous devons
une proportion des vêtements
des corps. On offre une multitude
de considérations très intéressantes
— on a encore à remarquer
leur influence sur les différents
âges & l'accroissement partiel des
jeunes gens. D'après ces principes
formant les usages du
de l'âge de la puberté, etc.
Les adolescents les jeunes gens les
filles, les femmes, les différents
vêtements les vêtements peuvent apporter
des modifications à l'accroissement des différences
par la pression sur les différents

Indifférences

10
effet sur
avant les
âges

viscères qui donnent leur accrois-
sement au développement leur habitude
et celles qui résultent de l'obstacle
à l'accroissement partiel
des différents ossements
— donc l'étude de l'effet des
vêtements & les différents âges
de la vie offre des considé-
rations importantes

Sur les enfants

— l'effet des vêtements sur les enfants
— l'enfant nouveau ne s'accommode
de l'habit étroit & serré qui
l'empêche de se mouvoir librement
l'enfant en croissant par la sensation
des communications avec
la nature

au moment de la naissance le corps
ou l'animal devient inutile - le foie
peut de son accroissement le germe
prend un nouveau développement
il se fait un changement de fonction le
foie et le germe prennent des propor-
tions nouvelles

naissance

= on est obligé de vestir l'enfant
naissant tendre et fragile - il importe
de examiner soigneusement on doit se comporter
car les vêtements vont influer sur les
fonctions qui vont s'établir à l'inst.

= D'abord avant de le vestir l'enfant
naissant libre et nu pendant quelques
jours pour que la respiration se
mette en rapport avec les autres
fonctions - il faut que la poitrine
soit libre une gde liberté de dilatation
= mais la dilatation s'accomplissant
bien, il faut se garder de la comprimer
par les vêtements. - voyez
l'importance de la respiration sur les vêtements
- il arrive que si on gêne la respira-
tion le foie du fœtus se rétablit
pour les vaisseaux qui bilitent
et si on rend la liberté à la respira-
tion la circulation s'en va de
longue vers les vaisseaux arté-
riels - on peut produire plusieurs
fois cette atténuation
= la variabilité des jours

préceptes
à suivre

aux influences atmosphériques diffèrentes
venant à l'encontre la force de la
foiblesse comme au la det en
passant de la température et ici
les vêtements étant destinés pour
modifier cette température la force
d'acclimation est la même. L'enfant
faible a besoin de plus de soins
de la part des vêtements pour
garantir son calorique. Le gâté
traverse souvent la notion de l'air
un stimulus qui augmente son
énergie.

Croissant

— L'enfant croissant acquiert
de la force mais commence plus
ou moins de susceptibilité
suivant son tempérament et la manière
de vivre. — Deux considérations
— l'effet extérieur des vêtements
— état de l'individu.
La délicatesse de l'enfant. Membre
faible qui ne fait pas grand mouvement
il n'a pas la mobilité
qui s'exerce sur la terre. — Donc
l'impression de l'atmosphère
suivant la susceptibilité.
— Croissance de la sensibilité aux mouve-
ments et suivant l'aptitude à
l'exercice.
— Pour ce milieu ou le cercle
d'action — ou au la gâté par

Des efforts trop violents
= ds le 2^e âge le rachitisme du
tronc et de l'épine est important
à prévenir = par - conservation
du calorige, mais surtout par
des exercices continuel - Si vous
bornez l'action des muscles et
magnement par la force et le développement
nécessaire pour maintenir les diffé-
rentes parties de leur squelette
et quoique le défaut de précaution
ne soit pas lieu au rachitisme
il importe d'en ôter la cause
de la force musculaire meilleur
personnel que toutes les machines
pour prévenir les déformations
chez les filles l'époque de la puberté
une ^{très grande} précaution consistant au défaut
de développement affaiblit
la puissance génératrice du calorige
et augmente la susceptibilité morbide
- donc s'exercer peu exer-
cice qui entretient le calorige
et par les vêtements qui le favorisent
= L'homme arrive à la
vieillesse par la force musculaire
la susceptibilité et la faculté
génératrice du calorige
= plus de force et de vie de

Sur la 2^e
enfance

Sur les
adolescents

Sur les
vieux

Calorique, moins de respiration
moins de Calorique, moins
d'énergie de la digestion &c
donc besoins de nourriture
aux vieillards par les vêtements
le peu de Calorique qui leur
reste

Sur les
femmes

— la différence de vêtement
de les femmes et les hommes
mérite attention — les femmes
plus susceptibles devraient
être moins vêtues, mais
vicieuses de température et de
pâtiment &c c'est le contraire de la société =

Sur les
tempéraments
généraux

— pour les tempéraments différents
la propriété générale toute du
Calorique la culture aux services
qui déterminent plus ou moins
de besoins artificiels de conserver
le Calorique =

partiels

— pour les tempéraments partiels
examen de la forme de la poitrine
de la longueur du cou (disposi-
tion apoplectique) = la taille
des organes abdominaux les
précautions à prendre pour
ne pas gêner le développement
des mammelles — celles que
nécessite la grossesse

D'autre tous la femme
 s'adresse de rapport avec
 l'homme, de la part
 généralement de la grosse
 partiellement. D'ailleurs
 tout cela se réduit aux
 formations & involution
 attention à la faculté
 rationnelle du Colérique — &
 la susceptibilité nerveuse
 ainsi le Colérique se débilitant le faible engendrant peu
 de Colériques et sont très susceptibles
 aussi le voyageur a peu besoin
 besoin de tous ses mouvements
~~après qu'il a voyagé~~
 le voyageur a souvent besoin
 que certaines parties — humides
 du Colérique générale, l'autre se
 refroidit, dans certaines parties
 — L'homme qui vieillit l'homme
 qui souffre de différents maux
 dans ces deux rapports
 — les mouvements volontaires
 sont de moins de le vieillir
 et sont des faibles de Colériques
 besoin — D'ailleurs les mouvements
 sont ajoutés à l'homme de voyageur
 intérieur qui produit double faiblesse
 dissolvent de température
 — Mais de le vieillir il rapporte
 que rien ne vive les muscles

D le
 sommeil
 et la veille

qui pour se repaître leur force
ont besoin d'un repos & d'un
donc les vêtements ^{se} vus et les
liens ont des obstacles à la
respiration des forces ^{de} l'homme

Des lits
offrents

== Etude des lits ==
opère les vêtements ==

1°
appuis

=> Considération des lits - les
appuis = les couvertures - les liens
qui entrent dans la composition du lit
= les appuis = le 1° a été l'oreiller
qui recouvre les matelats de crin
de laine de plume etc.

2°
Couvertures

=> les couvertures - propre à substituer
à ses vêtements ^{pour} des vêtements
lourds qui ne compriment aucun
de ses membres = elles ont été faites
de laine de soie de coton ou de
surtout des boudoirs entre leurs
dupliques - & leur poids ou à
l'oreiller, la faculté préventive
du sommeil et le poids = on a
conservé les couvertures qui ne peuvent
rien changer que pour un poids
incommode ou à l'oreiller celles qui
s'abaissent sous nous nous réchauffent
= le poids de la nuit offre les
mêmes propriétés que le jour
= température des lits =
= pour nous préserver bien
nous devons d'un lit nous

3°
Température

179
doit plonger - bientôt notre machine
se chauffe jusqu'à nous de l'air
- mais de les pourlances, la
sécurité la disposition du feu
l'impression facile & prolonge de
vaux et peut produire des acci
dent - un homme à la suite
d'une pleurésie qui terminant
par expectoration d'une tige
fut tellement affecté d'un lit froid
qu'il fut pris d'un catarrhe affo
issant qui termina sa vie.

== la situation plus ou moins élevée
de la tête ou des pieds offre des
considérations - les garde-robes
à l'empêchement des vaux de
du corps et de la poitrine doivent
toujours donner la tête élevée car
la résistance des vaux est nulle
de la & un mal =

== la dureté & la mollesse du lit
influencent beaucoup suivant l'habitude
- surtout sur les organes excitables
== un lit d'un peu d'élévation
de la colonne est important pour
éviter que les reins & le bas
de la poitrine n'aient de la peine
de la jouissance - il a même
un des effets de 5 ans après
à des pollutions qui ont mené
leur vie & les ont plongés
dans des accidents qui ont
pu

4.
Situation
de la personne

5.
Dureté et
mollesse

disposer qu'une de grandes pré-
caution — moins remuées
si haut il en a ou des
tourmentés de servir à l'usage
de la vie — il en a eu pour
un qui avait obtenu une
pour l'exercice de la coupeuse
mais de retour chez lui il avait
des vertèbres et point nière
blément —

6.

Déplacement

le lieu où est placé le lit est
encore digne d'attention — on place
souvent le lit dans le lieu le plus
écarté des appartements, l'air
maigre et les rideaux sont bien
fermés — donc cette ventilation
de l'atmosphère, l'air ainsi
empisonné dans un espace des
et devient impropre à la respiration
— d'un autre côté, les
courants d'air, les cour-
rants généraux sont favorables
— donc il faut veiller à la structure
des appartements des rideaux
à l'exposition — et surtout tout
cela relativement aux forces et
à la pureté de l'air du lieu
de l'habitation — Les cosmétiques
offrent
le soin du corps, du visage,
des bras.

2e partie
des applica-
tions
Cosmétiques

202

= la Mesure est une couverture de la tête qui a une influence sur la température / abstraction faite de la propriété conductrice des muscles)

= elle entretient une température comme réchauffant = elle est marquée d'un saint qui apporte des changements = chez les enfants le saint est une déperdition (par le temps) Son influence sur la température

chez certains temps avec l'état = chez d'autres temps en noir, en rouge, par une partie colorante des muscles et une émanation colorée de la peau Son saint

= influence de cela sur les malades de couronner les douleurs etc.

= indépendamment l'odeur et l'odeur le saintement donne chez quelques uns bien à des yeux = cela est ordinaire chez les enfants malgré qu'on les tiennent proprement = cela arrive

des loupes ^{plus} abondantes viennent après les maladies éruptives chez les enfants = chez les femmes à la suite des courants. C'est une qualité particulière de le saintement.

= il y a des gens qui se procurent de ces yeux et d'autres qui en ont beaucoup pour peu qu'ils apprennent des personnes qui en ont

= de là, la nécessité de certains vêtements de tête qui sont contractés qui nourrit les yeux

manière
d'employer
le vin

= doit avoir une considération
sur le manière d'employer
le vin puisque les moyens qu'on
emploie peuvent être nuisibles ou avantageux
= les vins de propriété de tête
sont au premier rang d'usage plus
utile qu'il y a plus de mesure
de dosage qui mérite plus de nous
faire un instant - il faut louer
ou un dissolvant de tête même
= ou bien dissolvant des substances
lymphatiques = que l'on mêle avec
= ou l'huile qui est un dissolvant
des matières grasses = la
pomade peut servir à cette
substance et employer =

l'eau

= mais l'eau qui a touché la tête
s'évapore promptement & l'on
ressent bien vite d'un grand
refroidissement de la tête. Voilà
l'inconvénient de l'eau pure &
l'on n'a rien de si bon, mieux
ou tout au même

l'eau miellée

= l'eau miellée s'évapore moins
facilement mais les corps huileux
et gras ne s'évaporent pas
ils mériteraient donc la préférence
ils ne peuvent être regardés
comme les seuls à obtenir

les corps
gras

201
la peau - quoique les excretions
sont minimes aux nœuds et
qu'il y aurait un petit obstacle
la force vitale vient bien au dessus
= Mais il faut à la fois enlever
les excréments. C'est ce que produit le
poudre pour les matières grasses
= et pour à l'eau la meilleure
manière de l'enlever est de poudrer
la tête avec du son qui est toute
bonne - car il en produit un
vibrable effet de se combiner
et avec l'eau et avec les corps gras
elle est tout à fait utile quand on se sert
de la pommade.

du peignage

de la poudre

= Mais on se sert des ces
moyens momentanément - on
d'une manière durable =
= momentanément par le moyen
dort le doit au plaisir qu'il faut faire
= d'une manière durable - si on
comme sejourner les nœuds et
et les cheveux et se forme une
ferasse qui peut être source de
quelques maux. Cependant
il n'est pas possible de rendre inévitable
aux effets de la malpropreté
tête et tout les nœuds qui
se produisent les nœuds avec
des masses de graisse.

il faut
l'enlever

De la coupe
des cheveux

— un retranchement prompt
des cheveux peut la guérir tout
cela, être très dangereux surtout
chez certains états de faiblesse et de
susceptibilité
— ainsi une femme au cou
qui se feroit couper les cheveux
se trouveroit mal — les
personnes qui ont peu de circulation
des cheveux doivent peu être
affectés de leur retranchement
et vice versa. — une femme
qui a la veille de sa couche se
râle la tête pour se procurer
des poux s'expose a des accidens
plus graves que les poux =
— les cheveux artificiels
doivent s'enlever

De la Perruque

— d'avis qu'elle a perime,
les cheveux reviennent tout ent
une dentelle de la tête se supprime
et cause divers accidens interieurs
de la poitrine qui contribuent
bcp a la mort =

De la barbe

— la barbe offre peu d'avis
cependant celui qui aurait l'habitude
de porter une longue barbe
s'exposeroit a des incommodités
plus ou moins sensibles. S'il étoit
il ne parait pas s'y faire de même
tenant

comme dans les cheveux. le qui en rend le soin
 moins important.
 — les gourdes suivent le chevelure
 — le rouge végétal sur le visage
 nuisible, mais il finit toujours par
 rendre la peau & la brune après
 — Mais les gourdes qui ne peuvent se braver
 que par les nuisances, et que l'on
 supplée par blanchir la peau
 la rendent également après et rude
 mais de plus vont absorbant
 et comme on les met sur une grande
 étendue, la peau & la brune renouée
 et partie de la transpiration sup-
 primée & porte quelquefois ailleurs.
 — le lavage du visage a beau-
 coup de plaisir quoique peu important
 — une bonne que l'on a le
 et propres au voleil de mettre
 a la peau devenue et biens
 brunie par la lumière — outre les
germes brunes de fourreau
 la germes de leur teint ou
 elles ont de se le visage le bon
 en & pour tout

du face

lavage du
visage a
le son

Des bains et des lotions

du bain

Les bains en général se divisent
 — toute immersion du corps
 ou d'une partie d'un liquide

definition

ou d'un fluide soit quel soit
 mêlé avec l'atmosphère d'autre
 nature ou d'un autre état
 que l'atmosphère qui nous environne.
 Et qui agit de tout point
 sur la surface de la peau
 comme agit l'atmosphère =
 ainsi l'impression de la chaleur
 de la boue, de la pluie, de la
 vapeur dans l'atmosphère même donne
 des qualités étrangères à l'état
 ordinaire, et toujours la même
 nature; un bain = tout corps donc
 qui nous embrasse forme l'atmosphère
 nous baigne =

Distribution
 des objets
 à y étudier

= mais ne se fonde que
 ce que l'homme a dans l'eau

ou examinera¹ la Nature des
 bains² les usages qui les emploient

= dans la nature des bains
 on distingue les bains de pluie les
 domestiques et de leur température
 = le bain d'été le bain d'hiver le bain
 chaud etc.

= dans les pratiques classifi-
 ces on remarque différents usages
 de l'eau froide de l'eau chaude = passage

Du Bain chaud & un froid
 et vice versa = la gloire
 = la notation = les frictions
 et percussions & le bain
 le massage = les substances
 qu'on ajoute au bain pour
 nettoyer, le savon, les déter-
 gents - les onctions avec les per-
 fumes =

Du Bain d'eau =

il nous présente un fluide plus
 pur que l'atmosphère qui a
 température égale nous offre
 une eau plus de pureté
 et nous explique plus de
 propriétés qui nous trouvent
 nous et l'atmosphère environ-
 nante qui par suite
 nous élève le nous plus
 de chaleur avant que nous
 nous voyons fait dans
 un bain analogue à
 celle de notre corps

voilà les caractères
 principaux du bain d'eau
 en général

Voyons maintenant de chaque espèce
 L'eau courante
 = la température est
 en général à peu près

223

Du Bain d'eau

Bain d'eau

Les caractères
physiques
généraux

^{1.}
Bain d'eau
courante

La température

impression
qu'il nous
procure

l'eau de la source déterminée
par la température de l'atmo-
sphère - mais la circulation
diffère suivant la situation
de l'eau & la profondeur
et les circonstances atmosphé-
riques nous reportent sur les
circonstances quelle elle maintient
de l'atmosphère doit être
que la température de
l'eau doit être inférieure
à celle de l'atmosphère & hors
exception de l'atmosphère &
de la région tout along
après avoir l'eau dans
s'il est le cas - la
manière est un moyen
de refroidissement qui
consiste à maintenir la
température de l'eau au-dessous
de celle de l'atmosphère
= quand nous nous baignons
dans l'eau la sensation
différente de celle que
nous avons l'atmosphère
plus froide, mais la sensation
plus grande de l'eau &
maintenant 80 fois au-
dessus de celle de l'air

204
de plus la mobilité de l'eau
courante ne nous permet
pas d'établir une température
assolue à la surface autour
de notre corps = enfin
la pollution que nous
éprouvons est une autre
action en proportion de la
vitesse de l'eau =
la pollution que nous éprouvons
est au raison de la même
multipliée par la vitesse de
l'eau qui la renouvelle
et de plus elle est en propor-
tion de l'étendue de la surface
des faces.

Bain d'eau de mer =
Si au lieu de l'eau
courante des fleuves nous
éprouvons l'action de l'eau
courante de la mer
il faut considérer les
mouvements de la mer de par
dessus les vents et si la
mer a du flux et de
reflux cela nous cause
de plus de mobilité
qui rend plus grande
l'impulsion que nous éprouvons

2°
Bain d'eau
de mer

effet
sur nous

= Cette force du choc varie
 dans les différentes manières
 = ainsi qu'on en peut le voir
 de son immensité sur un
 rivage on voit se briser
 les vagues qui viennent à
 chaque instant =

pesanteur
 comparée
 des deux
 corps

= Eau douce a une pesan-
 teur déterminée qui est celle
 de l'eau pure. L'eau
 salée est plus pesante car
 contient elle une plus grande
 place conséquemment cette pesan-
 teur ajoutée à la pression
 de la vague = on voit
 qu'il peut agir sur nous
 d'une manière particulière

3.
 Eau
 Domestique

= Du bain domestique

= il nous présente une eau
 soumise de température

= l'eau du bain peut varier
 à différentes températures

= Dans les bassins qui
 reçoivent une eau de source
 la température peut
 varier suivant les saisons

205

qu'il y a une eau chaude à l'est
— ainsi l'eau de source prise
de la source à une température
qui est loin d'être analogue
à celle de l'atmosphère, quelle
n'a pas en le temps de l'écoulement
elle apportera la température
qu'elle avait à la source
de la terre — ainsi l'eau
de source nous paraît chaude
en y versant du glaçon ou en
plongeant un thermomètre dans
l'atmosphère.

Température
de l'eau de
source.

— Mais il y a des sources
qui sortent à grande température
et d'autres à très basse.

— Mais classifions les
sources domestiques —

Classification
des sources
domestiques.

Voici un ouvrage, récem-
ment traduit de l'allemand
ouvrage du docteur Mar-
cay, l'auteur de beaucoup de faits
et de la théorie des
sources.

Il propose de classer les sources
ainsi qu'il suit.

~~en~~ bain très chaud = 60°
bain tiède = bain
froid = et bain très froid

très chaud = très chaud — le bain qui
exalte la température du corps
minimum 98° de Fahrenheit
29 1/2 de Reaumur et 100 de
90° ^{degrés} 32 d'échelle centigrade
on peut y faire des divisions
suivant que la température
est plus ou moins élevée au
dessus de la note juridique
point ou elle sera d'être suppor-
table à qui expose à 120 degrés
d'après la Degré de 80°
= ainsi cette température s'élevé
aurait depuis 70° ou 50 jus-
qu'à 120 degrés d'échelle de 90.

chaud

Les bain tiède ou chaud
sont mis par la nature entre
le 24° de degré et 29° ou 30°
de l'échelle de 90° — on les ap-
pelle ~~chaud~~ ou chaud
tiède ou ~~chaud~~ ou ~~chaud~~
de 2 h. chaud ou ~~chaud~~
provenant de trente

Mais la sensibilité de l'homme
diffère et c'est au d'état
avant d'entrer dans le bain
influx de la sensation
qu'il éprouve mais en
général le bain est suppor-
table sans inconvénients

Les Bains froids frais
ont depuis le 15 degré
de la même échelle jusqu'à
20

Les Bains froids ont
temp de la température de
zéro jusqu'à celle de 15
degrés ordinairement elle
fait éprouver une sensation
de froid en proportion qu'elle
est plus près de zéro

Comment se fait-il
qu'un bain au dessous de
notre température nous sub-
le froid (le bain de 2 degrés) le tiède semble
C'est que nous jugeons nous-
même la température de
notre corps par rapport
à l'air mais en fait -

arrangé de la température
de l'atmosphère qui nous
environne le plus est encore
en raison de nos habitudes,
comme de nous faire
ordinairement de nous
rectifier = l'habitude en raison
de notre degré de suscepti-
bilité.

stuer
~

Des bains de vapeurs
ou des étuves

se supportent
très malades

= les étuves sont composées
d'un fluide élastique soit
de l'air soit du vapeur d'eau
que nous ne respirons plus
mais que l'on parle
qu'il est moins dense

= ainsi nous supportons
une étuve au degré de l'eau
bouillante et l'eau à un degré
bien moindre nous paraît
insupportable. C'est que
l'air est 850 fois moins
dense que l'eau =

= on a vu que l'étuve
humide paraît même insupportable

Se reportait moins chaude 202
que l'étuve sèche

L'insolation offre des
effets qui méritent attention Insolation
Voilà les effets de la lum.
re mise en colonie
ou de la diffamation en
marges sur les divers peuples

Les bains de vagues
se donnent en chauffant l'eau
un morceau de sable et de sable
se plongeant dedans, ce
bain a un effet très
sur la température

On a aussi imaginé
de donner des bains de
terre - on prenait une terre Bain
nouvellement remuée et on de terre
plongeait l'individu tout
d'un coup dans la terre
nouvellement remuée et immo-
bilisée. On a dit plus haut qu'il
était prouvé que la
terre qui se dégageait dori-
gine dans les pluies.

Candour

— il est un autre bon
usage chez les orientaux
est le Candour — les femmes
sont assises autour d'une
table où elles prennent le thé
le verbe le Coffe mais
la tapis de la table cache
la partie inférieure de
leur corps qui plonge dans
une atmosphère chaude
et humide comme celle
d'une étuve — il en résulte
grande liberté de circula-
tion dans les extrémités
inférieures — cet usage ne
plairait pas à nos dames
qui font plaisir d'avoir
des pieds et des jambes de
la plus grande finesse —
— tous les corps ont des pro-
priétés particulières au moyen
desquelles ils agissent
sur nos propriétés orga-
niques

Pratiques accessoires des
bain

208

= celui qui veut faire un
pour les usages suit

= au sortir d'un bain eau froide
mouillé on recroûte de bon après la
froideur sur le corps - mouillé

Hygiène pratique nous appre-
nent l'ancienneté de cet usage

= à ceux qui ne veulent pas
enlever l'usage pour le plaisir
de cet usage. Hygiène
donne des conseils pour
l'usage temporaire et pour
celui de ces personnes

Considérons

= le mouvement de l'eau
1. la température relative
2. la pression - la différence
qui résulte des 2 températures

2. = nous se pratiquent en à l'usage
naturelle et au fin idem
est de l'eau chaude et la
viage en l'air tout
du bain et nous

Notation

3. — une autre pratique
régulièrement utilisée autrefois
était la notation qu'on
employait de la baine chaude
de bain froid ou de
froideur ou de tout deux
— la notation se différencie
du bain ordinaire par
le mouvement des
toiles et celui du glissement
des 2 mouvements diffé-
rents de la baine de
cette de la notation
— on voit tout le bain
mou en se jette dans
le bain froid pour s'écarter
il y a de la différence
de cet usage au pré-
sent des bains et qu'on

frictions

4. — après la notation
vient la friction et
la percussion — friction
avec des linges de soie
et même des 4 doigts

209
D'irriter sous le doigt
D'adoucir les douleurs de la peau
Et de faire une friction
plus ou moins stimulante
= mais chez les autres il y a
une autre pratique fort la
per Abdon - après avoir rasé
l'intérieur du bras de l'humide
qui s'échappe de la peau lésée
Un des coiffeurs rases
quand le corps est bien humecté
il vient des serviteurs qui
avec des racines frappent
le long des personnes qui
le désirent à qui rase leur
peau

Percussion

= une usage utile chez
les anciens et même chez
les indiens est le massage
ou pétrir le corps

Massage

= On kindle ou étend l'homme
sur une table un praticien
tient par un bras tout le corps
manie les membres les fait
travailler l'un l'autre habitus à
cette sorte de massage
A son y trouve grand plaisir

le massage
était usité chez
les romains

Comme le premier le ven de jussieu
ou de perse
"Domine formu exclamare
"laegit =
= en parlant d'une anecdote
qui ~~était~~ a maîtresse après
le bain =

Epilatoires

= viennent ensuite les
Moxes de de crasse la peau
= Les Epilatoires étoient une gélée
blanche au bain de visage
servant chez les femmes ou
les petit maîtres - C'étoient des
tonges blanches qu'on appliquoit
sur la peau et on les frottoit
avec les doigts - On alloient
mais il y avoit de ces Epila-
toires qui agissoient en corro-
dant la peau - il faut donc tenir
compte de leur irritation sur la peau

Onctions

= pour les Epilatoires vien-
nent les onctions avec des
moxes des pommades pour
tenir le corps blanc et éviter
trop de desquamation
= les pommades qu'on appli-
que joignent - car pour
car de certaines teintures utiles
sur les têtes

Des effets du bain sur le corps

Feuille 210
Du 6
Thermidor

on peut distinguer 3 temps de le
bain 1^o l'immersion 2^o le séjour
dans le bain 3^o l'émersion ou
la sortie du bain =

1^o l'immersion présente une
vicissitude dépendant des milieux
de leur température et de
l'immersion en raison du fluide qui
s'embroyait auparavant et de la susceptibilité

Manière
de les
conduire

2^o le séjour de le bain nous offre
des vicissitudes de cause
qui surviennent à mesure qu'on s'agit
dans le bain avec la température

3^o l'émersion nous offre
une autre vicissitude analogue
à la première on se voit
soit impression dépendant de la différence
des températures de l'air et du bain

== Ceci s'applique aux bains
froids et aux bains chauds

== effet de la température sur notre organisation

== voici les observations de l'auteur
relativement à ce plus haut

== toute espèce de bain est salutaire

Effet du
Bain au
derson de
la temp^{ture}
du Corps

Diminution
du pouls

de la
respiration

à la température du corps
immuabilité à pour effet
constant, c'est-à-dire. forte des
deux passages de diminuer
la fréquence du pouls
à moins qu'il n'y ait
pleine ou impulsion morale
quelconque - mais
elle est pleine le pouls
ne manque pas de bat-
ter, ainsi de 60 le pouls
vra à 60 et plus le
pouls était accéléré avant
le bain plus il s'a-
lentit dedans le bain
- donc l'effet du bain
est de diminuer l'impulsion
du cœur. L'effet est
une calme et une tranquillité
marquée

à la suite du ré-
tirement du pouls vient
celui de la respiration
qui s'établit à la même
proportion - par-
ce que qu'il n'y ait pas

à l'action morale.

— Dans les bains au ²⁴ effet de
diminuer la température au dessus
du corps humain et
observer à remarquer
donc l'effet à remarquer — le
peau de 40. de 40. de 40. de 40.
à 40. — ou la clep
ou double les lésions

— les effets généraux des bains
mouls ou tièdes sont pour
l'augmentation du pouls et de
l'expiration, et, au même temps,
ou l'augmentation du relâchement

— l'opinion est que les
bains chauds affaiblissent
un peu. Mais ce ne pourrait
être que par la continuité
il n'en est pas moins vrai
que l'homme fatigué et
affaibli par une longue
course se trouve relâché
de fatigue dans le bain,
en sort plus vigoureux et fort
et en retour en peu de temps
le même effet opère

le bain
tiède
de laire
rend les
forces

action du vin meil dans
un long espace - et il
faut toujours distinguer le
jeu individuel de l'épreuve
donc surtout, du résultat
de l'habitude

Ce que le bain
du bain
recuit du
corps

- Le bain du bain se charge
de certaines impressions
du corps - nous relevant
l'élévation des douleurs et des
inflammations de la peau
Mais encore des impres-
sions différentes qui le
rendent une petite
d'une parfaite satisfaction
non proportionnée à la
quantité des impres-
sions - cependant le
corps en veut plus volu-
mineux formant l'élévation
ce que le corps donne
et le quel recuit impossible
- il en est une qui
le bain donne une
à une opposition

que l'on a attribué à la
pression mécanique du fluide.
Donnons nous explication de
cette explication.

— L'action mécanique
de pression étant la cause
de l'expansion et pour
autant plus une personne
est pléthorique et délicate
plus elle éprouvera
de pression — et en exa-
minant les personnes qui
éprouvent cette expansion
et sont aggravées de
la poitrine, on trouve
qu'un grand nombre d'entre
elles ne sont pas ou
transformées — N'est-ce pas
un jeune homme très
robuste et très bête
qui ne peut éprouver
un bon froid ou
grand et sans être même
de suffocation ou
apoplexie.

effets
fâcheux
du bain
mariage

goutte
brûle

la cause

La seule
explication
possible

= il faut donc dire
que l'immersion de
l'eau & se porte sur la
peau et de là il en
résulte une vive sensibi-
lité qui a pour effet
de bien être indi-
qué par l'augmentation
de l'écoulement du sang
vers les viscères imp-
ortants et les muscles
d'accidents d'effrayer

Effets de
l'immersion
du bain
Mouvé

= L'immersion nous fait
éprouver de la part de l'eau
une impression bien vive

= Sort ou d'une baignoire
le corps est dans un état de malade
d'excitation qui ne va pas
que peu à peu = l'immersion
en sortant d'un bain tiède
il sera beaucoup plus vivement de la
part de l'air extérieur parce que le bain
n'a pas excité une action vitale
aussi énergique que celle qui résulte
du bain très chaud = cette différence
mérite une grande attention

effet du bain froid

223
effet du
bain
froid

— Sort d'abord un vaisseau
mesur momentané d'un vaisseau
qui s'arrête bientôt et fait
place à un état d'équilibre
— celui qui y plonge partit
par parties s'enfoncer à mesure
pour qu'une force de réaction
s'enfoncer non en raison des sur-
faces frappées, mais en raison
de la réceptivité — ou
continue ou seinte mais à une
immersion faite sur une surface
étendue que celle faite sur une
petite.

de
l'immersion
lente

— L'immersion subite fait
d'abord éprouver un frisson
le visage devient un peu livide
on parle des cors d'immersion
un peu vives les vaisseaux
superficiels diminuent, le
visage pâlit si la personne
a de la peine à se relever
il y a nausée et convulsion
qui ne se dissipe qu'au bout
de peu d'instants et s'arrête

subite

— on s'arrête — les hommes de
robustes s'en sortent aisément de
l'immersion

Sur l'homme
fort

Sur le
faible

Effet de
l'habitude
de ce bain

Si l'homme fort la peau rougit
toute les semaines, calorifié
acquiesçant tout à long
d'activité.
Si l'homme faible restant
tout jeûle fortifié et a besoin
de long de tout pour retourner
à la valeur — ainsi l'homme
fort est encore fortifié par le
bain froid — l'homme faible
ne s'en remet pas pour venir
à plus longuement, la
propriété fortifiante du bain
froid est donc relative
à la longue l'effet du
bain froid sur la peau
finit par rendre la peau
moins sensible aux irrita-
tions, et aux phlogènes, aug-
mente l'épaisseur de la peau
diminue la conductibilité
des fluides à la circulation,
diminue la vascularité
ou l'expansion cutanée
en fin à la longue, fortifie
et consolide la constitution
il peut même en outre
à la peau une sensibilité
utile

En montrant les dévotions
qui se faisaient vers la
pierre qui se tenait nécessaires
en diminuant la puissance
générale

— en fin il faut avoir regard
à la habitude de se baigner dans
l'eau de faire prendre l'habi-
tude du bain à ceux qui
ne pourraient la continuer
sans s'en avoir déjà que trop
de besoin

— les effets des alternatives
des bains chauds et froids
ont une action à se con-
venir d'observer en considé-
rant la propriété de pro-
pulsion du colonique
général comme parait cela
à une fibre irritée

— la station est un
exercice extrêmement pénible
consistant de le mouvement
du corps et de l'eau et
le bain peut donner
grande quantité de forces
musculaires proportionnelles

Effets des
alternatives
de bain
chaud et
froid.

Effets
de la
station

Le
avantage

à la droite du fluide
— et exerce à l'avantage
de la force au milieu
d'un fluide qui par sa
pression exerce une
dépense que nous ne
manquons pas de faire
au milieu de l'atmosphère
— tout est donc au profit
des forces de l'air qu'on
supporte moins la friction
d'un corps ou l'on nage
que celle d'un corps au repos
est immobile — et exerce
est donc utile à
l'éducation des enfants

Effet des
friction

— les frictions diminuent
la dépense des fluides
de la peau ou excitent les
forces et on remarque
— l'effet du massage

du massage

se fera sur le système
sympathique de la peau
ou celui qui est lié aux
articulations & donne
facilité au mouvement
de la machine

De L'application de l'eau
la peau le moque doit
avoir un effet bien rationnel
et la breuvation procure au
practique.

Du 8 thermidor

Effet du
bain d'eau
courante sur
les jeunes filles

Les hemorrhoid
aires =

Du bain
dans la
digestion

= L'immersion d'eau froide
est de douze à quinze
la température du corps produit
de l'effet bien marqué sur
les jeunes filles dont la
menstruation est difficile
et sur les femmes hémorroidaires.
Dans le bain la hémorroidaire
est plus efficace
et agit sur la partie
d'agitation augmentée
et détermination de cette
action vers une partie
= bain résidu. L'effet
du bain sur le système
général de l'organisme ou d'alimen-
tation, qu'il s'agit de l'assimila-
tion, et se fait en l'assimila-
tion de l'assimilation et
produit d'un produit au
état apoplectique
C'est ainsi que journal
reproche aux journaux

de ne pas attendre que le corps du
sain soit parvenu à l'état de
11 peau tannée par le feu ou par le soleil
11 *Erigone* *le* *Erigone* *par* *le* *feu* *ou* *par* *le* *soleil* *balnea* *portia*
11 *Erigone* *le* *Erigone* *par* *le* *feu* *ou* *par* *le* *soleil* *balnea* *portia*
11 *Erigone* *le* *Erigone* *par* *le* *feu* *ou* *par* *le* *soleil* *balnea* *portia*
11 *Erigone* *le* *Erigone* *par* *le* *feu* *ou* *par* *le* *soleil* *balnea* *portia*

Le bain doit se couvrir
Donc le rapport de
la température du corps
l'action de la peau sur les organes intérieurs
à raison des sympathies de la peau

Donc l'effet
du bain
sur la peau
consiste en

1. De la température du corps
over elle du corps la température
interne du caloricité et la vitesse
2. tubes - voyez plus haut

Température

2. tout le rapport de la peau
qui par le bain chaud
provoque, qui par le froid
se durcit et perd la sensi-
bilité, dont la cause est interne, etc

2.
Action sur
la peau
seule

La peau comme organe
nerveux et transpirable né-
cessite l'attention
Comme organe nerveux
de recevoir les impressions
et comme ayant un tissu qui
est formé d'un tissu par lui-même

3. enfin comme organe poreux
pouvant avec les viscères
intérieurs par les sympathies la peau

3.
Sur les
viscères par
la peau

Effet du
bain relatif
à l'individu

Sur les
enfants

par l'état des vaisseaux plus
ou moins pénétrés par
l'innervation avec leurs
organes intérieurs. Ceci explique
non seulement du sang des viscères ^{versés}
l'état des fonctions intérieures
et leur correspondance avec
celles de la peau. Tout ce
considère ^{comme} ~~comme~~ l'état
de la vie de digestion
et de l'obstruction H.C.
= Effet du bain par rapport à l'état
général =
= Une enfance qui naissant
on voit expliqué = sur l'état
du système lymphatique de
la peau sur la dentition
et le bup de mors à leur
dent dans les enfans. - Il est
disposition caractéristique le
bain froid est utile pour
diminuer la sensibilité. Les
enfants ont presque tous, ont
une susceptibilité presque
toujours que l'activité musculaire
et la nutrition sont
faibles avec une faiblesse
marquée = Cependant
l'irritabilité et la circu-
lation sont vives
= Il y a peu de force

277

pour produire une réaction
 précis en menaçant l'attention
 loi avec les précautions ou leur
 indiquées en montrant les symptômes
 filles, ou parvient à survenir
 à nuire la peau et les
 nerfs, fortifier le ton des
 fibres pour ainsi dire
 tion. Mais cela doit qu'il
~~des précautions~~
 prise de la paille. On a
 prolongé des les jours de leur
 vie, en oubliant les préceptes,
 et on les a vu tomber in-
 mobiles insensibles pour
 il faut donc menager et
 quant à la nourriture
 pour la suite de paraitre à leur
 des lotions froides et des
 ors fort il nourrir les cutanées
 si il ne réagit pour ouner
 alors épilepsie etc. il faut
 donc ouïe à part à la
 force de l'esprit et d'un
 et un vif son troune
 mal cela en jure à être

tenir un coupent de mer
les un jour dans le cas, il
y a une tendance manifeste
à la circulation formée, qu'il est
dangereux de contraindre.

Sur l'âge
de puberté

— pour les adolescents
le bain froid et la nata-
tion peuvent faire partie
de leur exercice.

— Sur les jeunes filles
bain peuvent faire de
bonne éducation — mais les
bain de mer sont contre-
indiqués pour les personnes à leur
qui ont des maladies à leur
viscères qui ont besoin de
communication le même ton
à la peau agit relativement
au lieu de la forte feu.

Sur les
femmes

grosses

— Les bains sur les femmes
grosses ont été recommandés
pour éviter de donner le bain
dans un bain où il était
utile — il appelle l'attention
qui le ramène depuis le
bain ou rien d'autre.

218

plus d'usage sur le feu -
 mes propres, - moi-même
 à l'usage pour, considérons
 toujours le gât de l'usage
 bon, relativement à la
 disposition de la personne
 ou à autant de craintes
 bon pour les Mœurs Nourrices
 que pour les femmes
 - et elles se portent
 bien tant par trop de
 chaleur ou par de raison
 pour - à l'usage du bon
 - le peut être pour la
 peau est sensible et surtout
 que elle du sein est bien
 susceptible, il faut
 des précautions, on peut
 croire que l'immersion
 de toute la vieillesse
 se ferait moins de l'usage
 que l'immersion
 partielles et même une
 autre avec la
 force de réaction suffisante

Sur les
vieillards

— les vieillards ont
peu de forces
généralistes et personnel-
lières du caloricisme donc
pas d'abondance de calor
Nous pourrions dimi-
nuer le caloricisme pas
trop de calor frais
peu de réaction
et pas trop de sensibi-
lité; c'est le calor la diminuer
cependant la grosse de la
peau envoie les calor
Mais elle est le résultat
de la faiblesse de l'organe
l'automne et l'hiver
que les forces de la vie
se retirent à la
suite d'une maladie nous
voyons les calor dispa-
raître — fort ainsi
que les âmes malades
nous paraissent sales

219
de qu'ils regagnent leur
état en se rétablissant
le vieillard est dans cet
état de faiblesse, il importe
donc de leur donner la plus
grande facilité pour l'action
mais éviter d'en pousser à
l'extrémité ou de trop le relâcher.

— Ce qu'on veut de dire sur les
exemples des gens des ^{extrémités} ^{tempéraments}
—

— Les personnes qui ont le
système lymphatique faible
moins, ont besoin d'un bain
froid bien ménagé qui
rétablit les excretions et rend
à la ton à la fibre.

— Les personnes ^{bilieuses}
bilieuses dont les excretions
gastro-intestinales sont actuelles les bilieuses
crues. Elles doivent se
garner avant d'avoir des
bains et les bilieuses trop sensibles
seront bien de s'en abstenir.

— Quant au temps de
la journée les personnes
qui boient tout avec
tous les jours
propres aux
bains

certains
de la
digestion

mes grande faiblesse ne
craignent rien du bain
ou aucun temps - mais
il y a une charge
l'estomac, il retourne pour
quelques temps & le cas
de l'homme faible qui
craint le bain & la
mauvaise digestion -

Unter les
Anciens

- Les anciens avaient
un grand repas le soir
- le jour il ne mangeait
que peu & se contentait de toutes
leurs affaires étant terminées
ils se livraient au bain
à cette époque le grand repas
étant éloigné de 24 heures
la transpiration avait lieu
une. C'était pour ainsi dire la
transpiration du jour
que le bain élèverait, il
le leur apportait la peau se
faisait toute le long le soir
dur aussi inconvenient
de fatigue instantanée
une charge

notre manière de vivre
est peut-être la, nous nous
pouvons faire usage de la
même précaution en choisissant
une nourriture favorable

21. L'homme souffrant
de précarité de la circulation
de l'état de faiblesse la
paraît de la peau est Usage du
vin tout entier à la suite d'un
des Indes par exemple, les
régénération la tournée d'un
son moindre degré et la
faiblesse peut être chaque
des autres dans la période
le bain peut il être plus
indiqué? = viennent ensuite
les précautions relatives à
la nature des baignades
et est M. Comenius au sujet
de l'usage de l'indigène
un agent les
individus

Des ingesta

= Motives qui entrent
dans le corps par les voies
alimentaires =

Definition — Elles sont de deux espèces
les aliments et les boissons
on peut y joindre certains
médicaments alterans mais
l'objet ici est d'examiner les
ingesta qui sont destinés
à repaître nos forces et
à notre accroissement

— Du aliment —

— peuvent se distinguer en 3
classes 1: simples 2: composés
Et 3: assaisonnés =

Classifica
tion

Des boissons —
Différentes classes
1: Eau pure
Boisson naturelle de
tous les animaux

221
joignons y les boissons
étendues de sucre ou de miel
des végétaux et des animaux
de ces derniers on tire le
petit lait qui par certains
procès sert le plus au aliment.

= les infusions et mélanges
de l'eau comme infusion
2. de thé etc =

= une autre classe de liquides
composés de boissons et d'autres
les liqueurs formées par
les infusions de l'eau = l'eau
on fait la bière le vin des
substances nutritives et d'autres
de l'eau

3. = Les liqueurs alcooliques
nous présentent peu de l'eau, les
dissolvent un peu de l'eau
mélange =

= De l'aliment en général

une première question que
se sont faite les anciens
qu'est-ce qu'un aliment

= L'aliment et les espèces
d'aliments ont été plusieurs
disaient ils = Hippocrate =

— Il y a beaucoup d'aliments de la nature des végétaux et les animaux en fournissent beaucoup, l'eau, l'air, l'air même aliment — donc il y a beaucoup d'aliments.

Qu'est-ce qu'un aliment?

— Mais il n'y a qu'un aliment que veut-il dire? — toutes ces substances intermédiaires? ou une seule? ou mille? ou une unique? ou une unique, les chairs, les végétaux, et ce qui fournit cela est l'aliment unique —

— il en résulte qu'il faut considérer 2 choses.

1^{re} Considération
l'aliment

1^{re} l'aliment ou la nature des aliments — 2^{de} les aliments

les aliments

ou les diverses substances qui peuvent servir d'aliment

— le résultat de l'introduction des aliments ou l'aliment ou la matière résultant de la mutation — dit Galien

Définition

— qui est-ce donc que nous disons? — Hippocrate et les autres?

De l'aliment

— Hippocrate disait —

~~~~~

— il y a divers degrés d'aliment

- 1<sup>re</sup> Ce qui doit être le sang peut  
se rencontrer en notre nature  
- il est pur & l'aliment marche  
crus - par valentisme & l'oxygène
- 2<sup>de</sup> la valentisme qui se résout  
est homogène & se résout  
la tuer il est fondue dans le sang  
= 2<sup>e</sup> degré - ce qui doit se résout 2<sup>e</sup> ce qui se  
nourrit
- 3<sup>de</sup> Dans la sanguification  
nouveau homogénéité - la  
matière est versée & le labora-  
toire de la sanguification - le  
sang se pose à l'air & la poitrine  
on se prend en une masse  
gelatinuse qui n'a plus la couleur  
du lait, comme on la pense  
deja il prend une teinte rose pour  
le contact de l'air & l'oxygène  
(telle paraît la limphe milieuse)  
- si vous tirez du sang d'une  
personne bien portante & ou 5 heures  
après le repas la viscosité  
est augmentée d'un fluide gela-  
tineux qui rapproché se prend  
en une masse gelatinuse  
- le sang le mile va bientôt  
perdre l'état gelatinux & va  
prendre les caractères de la  
fibrine du caillot ordinaire
- 1<sup>re</sup> Ce qui doit  
nourrir
- 2<sup>de</sup> Ce qui se  
nourrit
- 3<sup>de</sup> Comme  
ce qui  
nourrit





223  
Nous trouverons des ana-  
logies qui nous feront voir  
l'unité dans les uns et les autres  
les mêmes principes

1: Dans nos solides il y  
a gelatine, fibrine, & la Nature  
extractive qui concentre des uns de nos  
des des amines = le phosphate Solides  
calcaire = il existe encore une  
substance triple répandue & la  
nature le blanc de chaux  
dans lequel se trouvent nos  
muscles - adipeux

2: Dans les fluides gelatine Nature  
albumine, fibrine = ils se com-  
ment être des deux d'une même  
substance qui se change de forme fluides  
d'apparence et de propriétés  
= toutes trois sont putrescibles  
et dans bien des cas une  
des trois abonde les autres  
diminuant = ainsi quand  
le sang est très coagulé  
ou y trouve peu de fibrine  
= c'est la fibrine qui ne fait pas  
des solides = c'est quelle et la  
gelatine correspondent



ont à la gelatine de  
 nos ossements = et leur fibrine  
 a la ~~gelatine~~ fibrine de nos fluides  
 = le phosphate calcaire  
 se trouve aussi libre dans  
 les fluides on trouve un  
 phosphate acide de ~~celle~~  
 nature cette petite acide  
 le rend soluble dans les fluides  
 - la preuve que l'acide se trouve  
 libre est que si on le traite  
 avec un alkali  
 le phosphate se précipite  
 - il y a donc de la base  
 du fer = ~~il y a~~ trouve dans  
 le sang une matière colorante  
 = D'après l'analyse nous trouvons  
 le ~~l'os~~ ossement analogue à l'albumine  
 nous y retrouvons le sucre  
 d'art de sucre = nous trouvons  
 de la gelatine = des sels  
 comme ceux du sang  
 Dans nos aliments nous  
 trouvons des gelatines - sous  
 forme

3.  
 Nature  
 de nos  
 aliments

liquide et sous forme  
 ✓ de Me = lequies des vases,  
 ✓ de Me dans les ossements  
 ou elle sort ✓ de la le quia leau  
 moude et s'emballe alors une  
 vraie opaline liquide

— la fibrine se trouve  
 la partie glutineuse du fœtus

— l'albumine se trouve peu  
 dans les végétaux - cependant  
 que les vases s'emballent en pré-  
 sence des acides citron &c. - ils  
 précipitent une sorte d'albumine  
 - mais quand on ne la trouverait  
 pas, n'a-t-on pas peroxidée qui était  
 un degré intermédiaire entre gelatine  
 et fibrine

— la substance extractive se  
 trouve dans les végétaux

— les végétaux trouvant leur  
 nourriture dans les milieux gras

— le sucre de lait dans les vases

— la mucosité de la bile &c. &c.

— la diastase

— le phosphore calcareux  
 ✓ se trouve que nous en fons  
 l'os pour les ossements



Une seule  
substance  
végétale  
peut tout  
fournir

analyse  
des uns  
et des autres

= on peut donc réduire la matière  
alimentaire à une seule substance  
fourme l'ont fait les anciens  
de pendant l'expression  
Diététique alimentaire humaine

= pour fournir tout cela une  
seule substance pourrait-elle  
suffire? = les caravanes de l'Égypte  
se nourrissent pendant un grand  
nombre de jours de gomme et  
d'eau =

= le pain peut nous nourrir tout  
seul. - la gélatine ou gelatine vége-  
tale peut donc seule nourrir l'hom-  
me - elle est elle-même de froment  
comme une simple gelatine

= nous pouvons donc puiser  
toutes nos substances dans une  
seule du règne végétal - mais  
la gelatine n'est pas la seule  
qui puisse nous fournir tout  
cela

= analyse rigoureuse de l'idéalité de  
notre corps et de nos aliments =

= les substances végétales qui  
forment la matière nutritive  
se réduisent aux mêmes principes  
= fibrine, gelatine, albumine, sucre

In Museum  
Orgetan

Un grand nombre de ces  
mammifères vivent dans  
les forêts de la région tropicale

In unicus  
original

il y a donc ici de plus  
- que note de 1000<sup>+</sup> mil.



carbonate et phosphate calcaire  
 les produits ont donc les  
 mêmes excepté que les propor-  
 tions diffèrent par conséquent  
 ni le carbonate on l'ôte et de l'os  
 phosphate calcaire <sup>qui ne sont pas les mêmes</sup> nous la base  
 de l'acide ossifique reste  
 toujours le même dans tous  
 les produits dont nous parlons  
 = l'os se trouve à peine  
 de la platine = plus de la  
 caserne, plus de la calamine  
 plus dans la matière fixe  
 dans les principes nécessaires sont donc  
 dans la gélatine  
 = la base de l'acide ossifique  
 qui se trouve de tout peut  
 se former de tout et de  
 l'alimentation même d'hippo-  
 crate =

Conclusion

= de la production de l'acide oxallique  
dans toutes les matières animales & végétales  
et dans toutes les animales par l'action  
de l'acide nitrique on a conclu qu'il  
y avait analogie entre les différents  
résultats <sup>parties végétales</sup> partie de l'acide est  
combiné au carbone de la substance et  
forme l'acide carbonique, <sup>partie animale</sup> partie de l'acide  
est acide nitrique de pouille <sup>partie végétale</sup> partie de l'acide  
ou par nitre, <sup>partie animale</sup> partie de l'acide est  
dans la substance combiné à la base qui  
dans la substance forme l'acide oxallique  
= dans les substances animales & végétales  
trouve de plus forte, moins d'acide  
carbonique et pour rendre du phosphate  
calcaire, comme huile grasse inattaquable  
pour l'acide nitrique - le point de  
ressemblance est l'acide oxallique et  
carbonique la différence est la base  
L'huile et le phosphate de chaux  
= Voici une subdivision de ces sub-  
stances en celles donnant de la forte  
celles non donnant pas, et subdivisant  
celles qui ne fournissent - Voici gra-  
sses dans les substances qui nous  
nourrissent depuis le simple mucos  
végétal jusqu'à l'animal le plus composé  
Saturant le sucre en éléments  
peux Nourriture et carbone  
Cui et l'autre avec origine en  
différentes proportions  
= L'hydrogène et le carbone sont

parallèle  
de l'analyse  
de subst<sup>es</sup>  
végétales  
et animales



De divers  
degré  
d'oxygénation  
de la  
matière  
et nutritive

à un mélange, l'ensemble des vultures  
mélangees grasses = sont elles nutritives  
elles le sont mais comme unique  
aliment <sup>humide</sup> nourrit peu et incommode  
tout les de personnes - plus la  
matière est plus éloignée de l'état  
d'humide plus elle nourrit, tel est le  
cas de la graisse, le v. nif, mais  
il faut une très grande force  
digestive pour être pour moi  
modèle des graisses des animaux  
= cependant celle qui est déjà plus  
nourrissante que l'humide pure  
mais ~~elle~~ cette graisse contient  
des matières gelatineuses simp-  
matiques = il a paru aux chim-  
nistes que les graisses épaisses  
résultent d'une plus grande pro-  
portion de résine dans les huiles  
= l'humide en v. oxygénant résine  
est d'auantage = cette proportion  
de résine augmente quelque fois  
ainsi on a pu en oxygénant  
l'avantage la graisse pour en  
la transformer en air, mais  
cela n'a pas été bien fondé  
néanmoins les graisses en ori-  
ginant v. et se permettent  
la graisse est plus forme  
pour les animaux  
donc la différence entre graisse  
et v. nif qui pourrait bien tenir  
à un degré différent d'oxygénation.

227

Le blanc de calamine est peut  
être une proportion plus forte  
de zingue avec l'hydro-carbone  
en fin peut être le boze de l'acide  
oxallique qui se trouve dans toutes  
les pyrites est elle une plus forte  
proportion d'hydro-carbone  
et si plus de zingue y est  
carme, elle devient véritablement  
acide oxallique — donc les  
proportions varient

1. L'huile grasse moins de pro-  
portion d'oxygène de la matière nutritive =

2. L'huile fondue huile de cacao

3. Le beurre. Huile fondue

4. L'huile animale, plus rare, plus riche de  
état alimentaire =

5. La graisse

6. Le blanc de calamine

7. Et puis l'acide hydro-carbo-  
neux qui dans l'air se pe-  
tise l'acide nitrique forme l'hydro-  
carbone ou boze de l'acide oxallique

8. Et en fin l'acide oxallique  
= le produit de degré par ou l'hy-  
dro-carbone est mélangé avec  
différentes proportions d'oxygène

des  
huiles  
suivantes



Et les matières sont d'autant plus  
 nourricières qu'elles se rapprochent  
 plus de l'état d'acide sucré ou de sucre.  
 Mais l'état d'acide étant évité  
 la matière devient d'autant moins  
 nourricière qu'elle est plus oxygénée  
 — on ne peut évaluer tout à fait  
 cette comme une chose déterminée  
 quoiqu'elle soit dans l'ordre des affi-  
 nités chimiques — mais cela nous offre  
 un point de repère dans l'analyse  
 des matières alimentaires.

Proportion — la base de l'acide oxallique est la  
 de leur la base la matière nutritive d'autant  
 propriétés plus propre à nourrir qu'elle est  
 Nutri- plus pure de l'état acide sans y passer  
 cière — d'autant moins propre à nourrir qu'elle est  
 — plus — mais une autre condi-  
 tion influe sur la propriété  
 Nourricière — c'est la substance à  
 le degré laquelle elle se trouve combinée  
 d'oxygénation — qui la rend plus ou moins propre  
 à être décomposée par les combinaisons  
 par nos forces digestives — et  
 par là même à distinguer la  
 propriété nutritive  
 la forme la forme de la propriété  
 tibilité — quelle manière de la combi-  
 — naison ou elle est le moins  
 en combinaison et le plus

Les parties ou être digérées —

228

— les os, les gelatines,  
la colle, la matière coriace  
la matière fibreuse fermentent  
et s'altèrent très prompte-  
ment quand elles sont étendues  
dans un liquide aqueux. Et  
fermentent d'autant moins  
qu'elles en sont plus sèches  
et plus vèches —

qui est  
en raison  
de leur  
humidité

— ainsi le vin, grain,  
cerv, miel cuit, huile  
grasse, s'altèrent moins  
promptement que celles qui sont plus  
sèches chez de l'hydro-carbone  
pur, cependant elles s'altèrent  
promptement après ont une  
fermentation — moins encore  
celles qui s'altèrent d'autant  
plus promptement qu'elles sont  
plus écartées, plus pénétrables  
plus fluides — ainsi le beurre  
très rempli de petit lait  
s'altère avec plus de  
promptitude que le beurre  
très sec et de l'acide  
du vin —



résumé

= Don'te <sup>est</sup> gilla, voit a raison  
de beaucoup de <sup>deux</sup> interposés  
voit a raison du <sup>de</sup> ~~de~~  
rapprochement de ~~l'hydro~~  
bone, la substance est <sup>et</sup> plus  
germinale et en même  
temps plus digérée & <sup>est</sup> ~~est~~  
assimilée à nos organes

= donc plus l'hydrocarbure  
est rapproché de la fleur  
végétale, <sup>supérieure</sup> à raison de  
un peu de densité & <sup>de</sup> ~~de~~  
et plus <sup>de</sup> ~~de~~ <sup>de</sup> ~~de~~  
nous trouverons des différences  
pour la propriété nutritive  
tout <sup>est</sup> ~~est~~ <sup>est</sup> ~~est~~  
la facilité à être digérée

= tels sont les signes caracté-  
ristiques de la matière nutritive  
et les bases sur lesquelles reposent  
la Classification

Nourriture  
dans le  
corps

= Nourriture de la Subst. Nutritive  
dans le corps =  
= cette matière pour nourrir  
doit <sup>être</sup> ~~être~~ <sup>être</sup> ~~être~~  
de plusieurs qu'elle rencontre  
pour <sup>être</sup> ~~être~~ <sup>être</sup> ~~être~~  
= comment les plantes

trouvant elles? C'est la question  
la plus intéressante et la plus difficile à résoudre

229

= quand nous préparons la matière  
alimentaire, que nous la gémissons  
de membrane aqueuse que nous  
la dissolvons, nous la rendons plus  
simple à nous nourrir - et  
la bouche nous la dissolvons  
nous l'humectons humide - et  
l'estomac de l'atténue. Alors  
divin si nous l'humectons - et  
les intestins de l'humide et la  
bile au sein d'un poudristique  
seraient toujours plus liquide  
et plus mobile = sert alors  
qu'elle formerait son liquide  
blancâtre, s'élargit et s'étend  
un peu d'autant plus solide que  
les forces digestives ont été plus  
actives - nous voyons un  
liquide homogène qui finit par  
prendre le goût sucré de sucre  
et change de nature - nous  
voyons que jusqu'à présent tout  
a tenu à la dévotion d'un  
serice, à la rendre plus perméable  
plus poreuse à l'intérieur  
dans nos tissus  
- il se développe de l'air

Coction des  
des cuisines

Mastication

Ingestion

isolement

gas qui

accompagne

ent ces

operations



Dans  
l'estomac

les intestins

Dans l'estomac qui perd  
de son origine et a eu place  
du gaz acide carbonique  
et les intestins sont vides  
du gaz hydrogène et qu'il  
n'est pas mélangé d'acide  
carbonique car tout par  
le bas = ~~le~~ nous voyons  
que plus la digestion a été  
imparfaite plus les gaz  
qui s'échappent sont  
inflammables comme  
résultat de la décomposition  
des matières grasses et que  
plus la digestion est exacte  
moins les gaz sont inflamma-  
bles et qu'il y a donc une  
force qui dans les intestins  
separe le gaz hydrogène  
pour le faire servir à la digestion  
= Donc l'estomac laisse  
à l'acide carbonique perd de  
son origine et ce qui  
lui en reste mêlé avec du  
gaz acide formé de l'acide  
carbonique =

= pour l'estomac ou il y a  
peu d'air atmosphérique. On  
trouve l'existence d'un  
air et nous voyons que  
l'usage du gaz.

l'air et l'eau ont donc  
été utiles à la digestion formée  
ils ont servi aux formes solides  
et aux putrefactions.

= la matière résultant, par  
la suite de la circulation qui la  
porte au pommou = la suco  
eau qui délaye la matière  
de la respiration calcule l'air  
carbonique et l'air de l'origine

l'air l'origine ~~l'air l'origine~~ l'air l'origine  
la matière l'air l'origine est présente  
à la surface cutanée ou encore à la peau  
elle peut du gaz acide carbonique  
et de l'eau de l'air même tous  
qu'ils se croient de l'origine

= voit encore les mêmes principes  
présent aux marges de la matière nutritive  
= pour former dans notre  
intérieur cette matière grand air  
la forme de la ténue, albumineuse  
de l'origine de l'origine l'origine.

de l'origine de l'origine de l'origine  
l'origine de l'origine de l'origine  
l'origine de l'origine de l'origine  
l'origine de l'origine de l'origine  
l'origine de l'origine de l'origine

230

l'air et l'eau  
cause de ce  
phénomène

suite de la  
matière l'origine  
l'origine

pour le  
pommou



# Des différentes espèces d'aliments.

## Classification

— il ya 2 manieres de classer les aliments = l'une dans le rapport des espèces de classification naturelle — l'autre qu'on fera d'abord, pour s'appliquant à l'homme les caractères résultants de l'analogie et voyants quelle partie de l'homme on classifie dans l'ordre de la propriété alimentaire des substances = la première qu'on nomme l'aspect physique que la 2<sup>e</sup> est une propriété de la nature végétale.

## 1<sup>re</sup> classe

### aliments végétaux

— d'abord on forme une classe d'aliments dans les substances végétales. Et en les considérant on voit des aliments différents suivant l'âge des plantes et leur climat.

## Différent par leur propriété nutritive

— par l'âge on voit se développer des substances qui ne paraissent pas et d'autres qui détournent la propriété alimentaire ainsi la jeunesse toutes les plantes jeunes peuvent être l'aliment.

## 1<sup>re</sup>

### Suivant l'âge

— les plantes ou germinant exigent plus de substance qui doit être l'entretien.

231  
à la Nutrition - le corps se boursouffle  
- quand le sang a pénétré  
de toutes matières il y a developpement  
des Matières Seculaires, Colorantes,  
resineuses, fibreuses qui ne peuvent  
plus être assimilées à des organes  
- il en est cher qui se vieillissent  
sans il y a developpement au  
principes de nouveaux minéraux  
- les uns sont certains minéraux  
qui tendent à nutrir les os  
jeune de vieillesse avec leurs  
tissus et même de vieillesse dans  
l'âge adulte.

Les autres designent pour  
les organes non nutritifs les  
organes mais encore toutes les  
jeunes seules mangées  
tendres & digestibles - l'opinion la plus  
le nouveau effrayant de leur  
jeune des tendres qu'on mangeait  
comme les asperges. - nous savons  
que les vieux devenus les procolis  
il y a que de déformations de la  
plante naturelle dont les tiges  
à breuvant de sang et de developpement.  
- les tiges de certains palmiers  
forment des sortes de pommes  
de chair en fermant, les pétales  
les pistils de qui sont alors  
tendres spongieuses & mangées.



2°  
Suivant les  
saisons et le  
climat

2. Les saisons et le climat  
sont voisins les uns des autres

— le germe est utile de l'orge  
dans les différents grains du blé  
est — le blé de Barbarie  
comparé à celui de France  
— le grain de Barbarie  
est plus le cent est blanc  
meilleure note, le 100 du grain  
est à préparer les farines  
pâtes d'Italie — tandis que notre  
grain ne nous a guère profité  
le grain est farine

3°  
Suivant la  
partie du  
végétal

— les racines nous fournissent  
un bon aliment — racines tubé-  
reuses — turbinées. Orties, racines  
— bulbeuses les oignons — les  
maïs et plantes d'eau douce  
lentes, radis, betteraves — d'autres  
ont racines les topinambours  
les consouides — nous trou-  
vons des farines dans la pou-  
dre de terre etc. — du sucre  
dans la carotte le colza

Racines

tiges et  
feuilles

— les tiges et les feuilles  
nous fournissent des aliments  
— épinards oseille laitues  
cresson et autres feuilles

232  
 la jeunesse des plantes - le phi-  
 tola la americana - les tiges  
 grasses le pourpier - les bro-  
 lis et les choux fleurs et  
 choux palmistes - sont  
 au tout d'aliment non  
 seulement des feuilles mais  
 des tiges des fleurs &c.  
 toutes choses tendres toutes  
 blanches pour nos organes dans  
 leur jeunesse. - Les autres  
 les amourettes distinguées en  
 plantes potagères & autres  
 un peu amères - plantes  
 cultivées tendres pour village  
 nous - plantes avec les  
 amarares - aromatiques &c.  
 - Dans toute les végétales  
 la matière nutritive est pure  
 ou mêlée d'une matière

Dans les réceptacles de  
 fleurs nous trouvons d'autres réceptacles  
 le limbe - nous les voyons  
 le périanthe deau de deuil de  
 même même et devient nutritive  
 - toutes nous nous donne une  
 réceptacle le plus avec la plus la  
 plus nutritive de tout - les  
 de substance - les pétales comme  
 servent ne s. aut que réceptacle  
 pour pénétration des uns



telle est la figure réceptacle  
 qui soutient les fleurs réunies  
 dans son intérieur - la tige  
 est un réceptacle de fleurs la  
 gerambore idem - la graine  
 l'ovaire est un réceptacle d'ovaires  
 - ici le réceptacle est d'une seule  
 fleur et de plusieurs ovaires  
 et dans l'autre c'est le réceptacle  
 de plusieurs fleurs - la nana  
 est un même genre réceptacle  
 d'ovaire et de fleur - l'arté-  
 carpe fruit de l'arbre à pain  
 est un réceptacle - la pomme  
 d'alajou est le réceptacle de l'ovaire  
 - le péricarpe des fruits au  
 la v. est une même de l'ovaire  
 peut se péricarpe de l'ovaire  
 offrir des aliments sont tous  
 que presque tous nos fruits  
 pommes, poires, prunes, cerises  
 ont un péricarpe développé  
 et rempli d'un suc doux  
 plus ou moins aqueux  
 - dans les légumes le  
 navet nous le péricarpe ou  
 la germe et les graines  
 se péricarpe de l'ovaire  
 terre moule de l'ovaire  
 germe

Péricarpe  
 ~~~~~

233
parmi les fruits gâlés
distingue ceux qui se cueillent
à terre, les citrouilles sur les
arbres les groseilles corbeilles - les
uns se mangent de la saison
les autres se conservent et
à ce point même par la garde
un nouveau degré de mûre-
tion = ainsi les de ces fruits
doivent se manger. Les autres
= plusieurs pommés et poires
ont l'avantage de se conserver =

on distingue fruits doux
encore = fruits à acides - il en
est qui ont acides à leur
mûre et qui se flattent d'autres
qui ne le sont que de leur je-
nesse = et les premiers en vieillis-
sant perdent l'acide de leur
acidité = le coin la nef sont
acides à leur maturité le coin
ne s'avanceit qu'une la
nef pour être mangée à
ce point d'éprouver une jeunesse
degré de décomposition = il y a
aussi à remarquer un fruit
acide à maturité, qui se perd
de cette acidité par la décomposition
tel est le coin qui nous fournit
un gelée ou sous opéra-
tion de décoloration

fruits

qui se
divisent
différem-
ment

il existe une poire qui est
ainsi - et tous les fruits en
général perdent leur principe
à mesure qu'ils se décomposent
le V. Minime ne peut donc
rendre compte de la phéno-
mène
- on peut distinguer les
fruits arrivés à leur ma-
turation ou fruits d'été
d'automne ^{fruits} qui ont soit
mûri ^{fruits} qui se gardent
= fruits acides d'été les
cérises les pommes - fruits
à ~~été~~ et ~~hiver~~ ou dans quelques
= plus fruits d'été mûrissant
général ~~hiver~~ le plus tard
des pommes des abricots qui
ont un suc d'été filant
et ~~hiver~~ dont le suc exprime
verrait filant et gras - ~~fruits~~
viennent les fruits astringents
comme les coings - il y a une
autre classe de fruits remar-
quables qui sont d'été et
~~fruits~~ astringents mais qui peuvent
se conserver et ont les
fruits cellulaires comme
l'orange et le citron de

234
Que de ces cellules ont, aide.
Comme celui de l'orange
ouide d'orange. Comme celui des
oranges — la grenade a encore
la propriété de donner à son
fruit pour le manger d'une écorce
— les fruits peuvent être cuillis
et à mesure de maturité

— les fruits d'automne offrent
un titre plus élevé plus passant
des cellules plus denses et ils
sement de donner le fruit
les parties les plus — mais
il y a un autre fruit différent
et bien important pour nous c'est
le raisin dont le suc est précieux
pour une pellicule imperméable
et qui pousse dans les vignes
pour la maturité et peut donner
un à un avec une grande quantité
qui se passe nécessairement de l'état
à l'aide à l'état d'automne plus tard
que le climat est plus rapproché
de l'équateur. C'est ainsi que le
raisin d'Espagne est rempli d'un
suc qui n'est qu'une sorte de miel

— la recherche de la manière dont l'usage
obtient les fruits est intéressante sur leur
le ~~fruit~~ ^{fruit} ~~exposé~~ ^{exposé} à l'air et l'altere mode
toujours de la même manière d'altération
mais il y a un insecte qui agit

le fruit il s'altere au lieu la
 l'air souffrant au lieu le centre
 = le fruit pour le centre le fruit
 = la malle s'altere et devient
 vicié et agacé etc. = et s'altère
 terre de bon pour la l'air souffrant
 loin de s'altérer la malle
 du fruit devient amère et brui
 der se gâche etc. = cet objet ne
 s'altère pas indigne des choses
 des minutes =

Semences

= les semences toutes choses égales ont
 de tout le végétal à qui nous fournit le plus
 de matière nutritive = après la graine
 fort la racine = les graines se distinguent
 en céréales, légumineuses
 = les céréales ne sont que le blé
 = les légumineuses ne sont que le fagi-
 culon = les céréales nous donnent
 farine pour le périsperme =

Sur
 Naturels

= après les graines, terre de la végétation
 nous avons les suc végétaux naturels
 comme les gommes la malle = abondant
 dans l'Arabie sur une petite plante de
 gouttelettes (Marron des Indes), celle-ci
 a l'effet des gommes sur le pied d'aloë
 c'est le gomme qui nous fournit le plus
 = le sucre abonde dans un grand nombre de
 plantes grasses
 = le miel que nous rapprochant les chairs
 les nous mène à la lactose

tune multitude de sa racine qui se sepa-
rent des arbores ou perimètres Comme le
racine de d. orob.

235

2^e classe
Des aliments tirés des animaux classe

Les différentes parties des animaux aliments
et les différentes espèces non offrent de animaux
différentes causes

— Vivant large cette nourriture dif-
fère = la viande des jeunes animaux est

différent
suivant
l'âge

tenue et bien succulente au lait
le jeune animal est bien plus gelatinneux

— La viande des femelles est plus douce
plus gelatinneuse = celle des animaux
mâles plus tendre, plus gelatinneuse
plus grasse - plus blanche

Sexe

— La viande des bêtes sauvages diffère
aussi de celle des domestiques ainsi
le lapin d'Europe diffère tellement de
la viande de l'Amérique et les bœufs
qui ne les croissent pas de la même
espèce

genre de vie

— on pourrait distinguer en général
les viandes en rouges ou pinées
de rouges et blanches = viandes
extérieures ou muscles extérieurs et
muscles intérieurs = les uns plus durs
les autres plus tendres

Ces différen-
tes parties
de l'animal

— les différentes espèces diffèrent par
la matière alimentaire qu'il procurent

— la différence des quatuor-vingt parties
des animaux = différence de l'usage

Dans les
oiseaux

Ils vont aller des oiseaux plus & moins plus
animés les uns d'autant plus qu'ils ont plus
exercice plus ouvrages = parmi les
oiseaux marins Distinguer ceux qui
se nourrissent d'animés de poisson
- directe comme sont les les corbeaux
l'odier et le gaut etc partie culier et
deplait aux vicius.

Les poissons

= dans les poissons vivants plaques
seroient tentés se putréfient vivement
= les uns se nourrissent le vivage mar-
tin pour les vicius se rapprochant de
ceux des vicius = ceux qui vi-
vent au pôle ne mangent que l'écaille
contre les courants ils ont le noir plus
ferme plus solide plus coloré = et
une même espèce même animal qui s'ap-
proche des vivages est le plus tendre

Quadrupèdes
ovipares

= les quadrupèdes ovipares ont une
chair tendre, tortueuse, qu'on appelle le
vicius

Mollusques

= les mollusques ont une autre espèce
d'aliment dont la chair se durcit pour
les poissons pourvus celle de la tortue
L'abstinence

Tout liquide
non solide

Distinguer aussi dans les
aliments ceux qui viennent des liquides
= parmi les liquides le lait et les œufs
sont les plus remarquables = on en
tire le beurre de fromage etc.

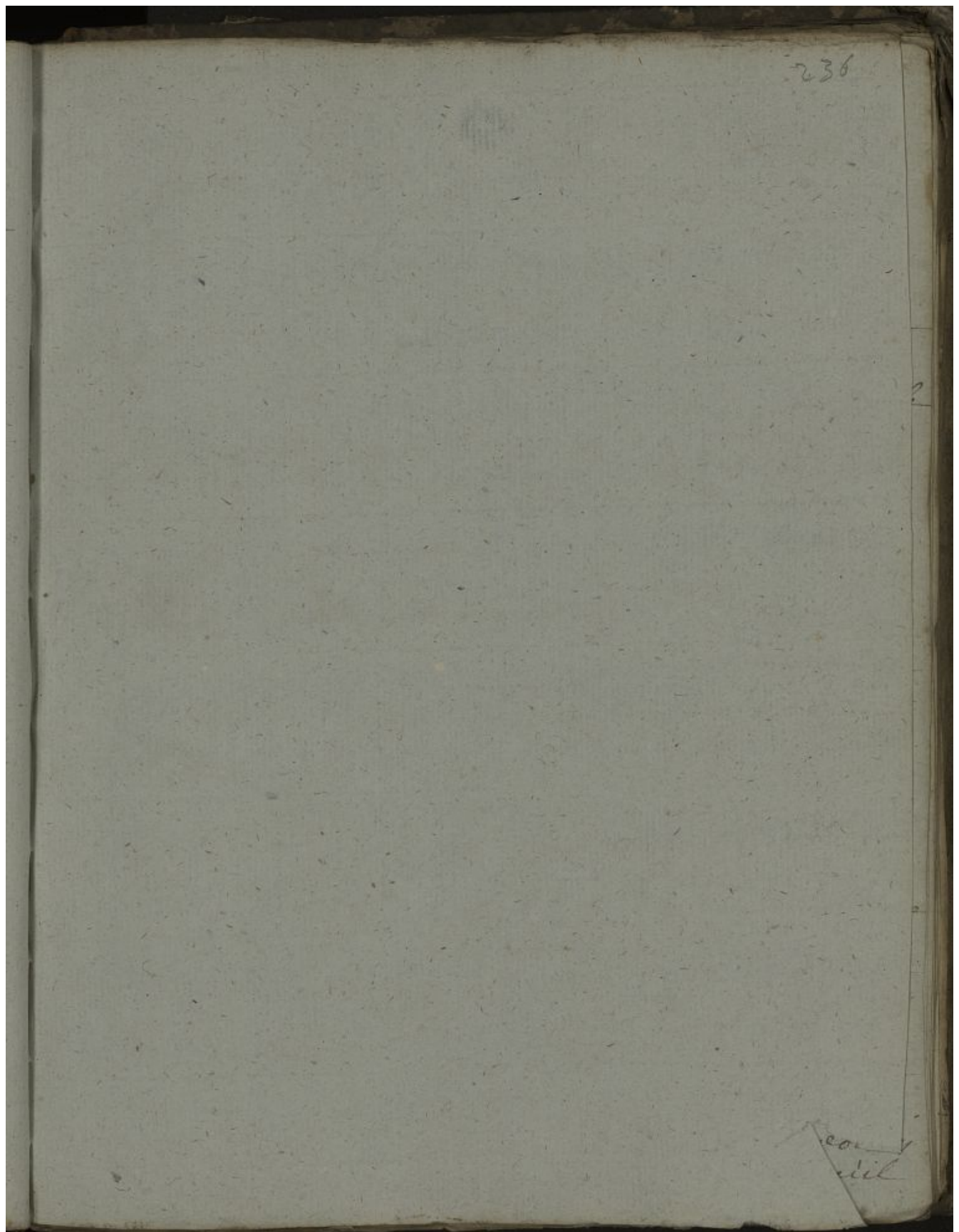

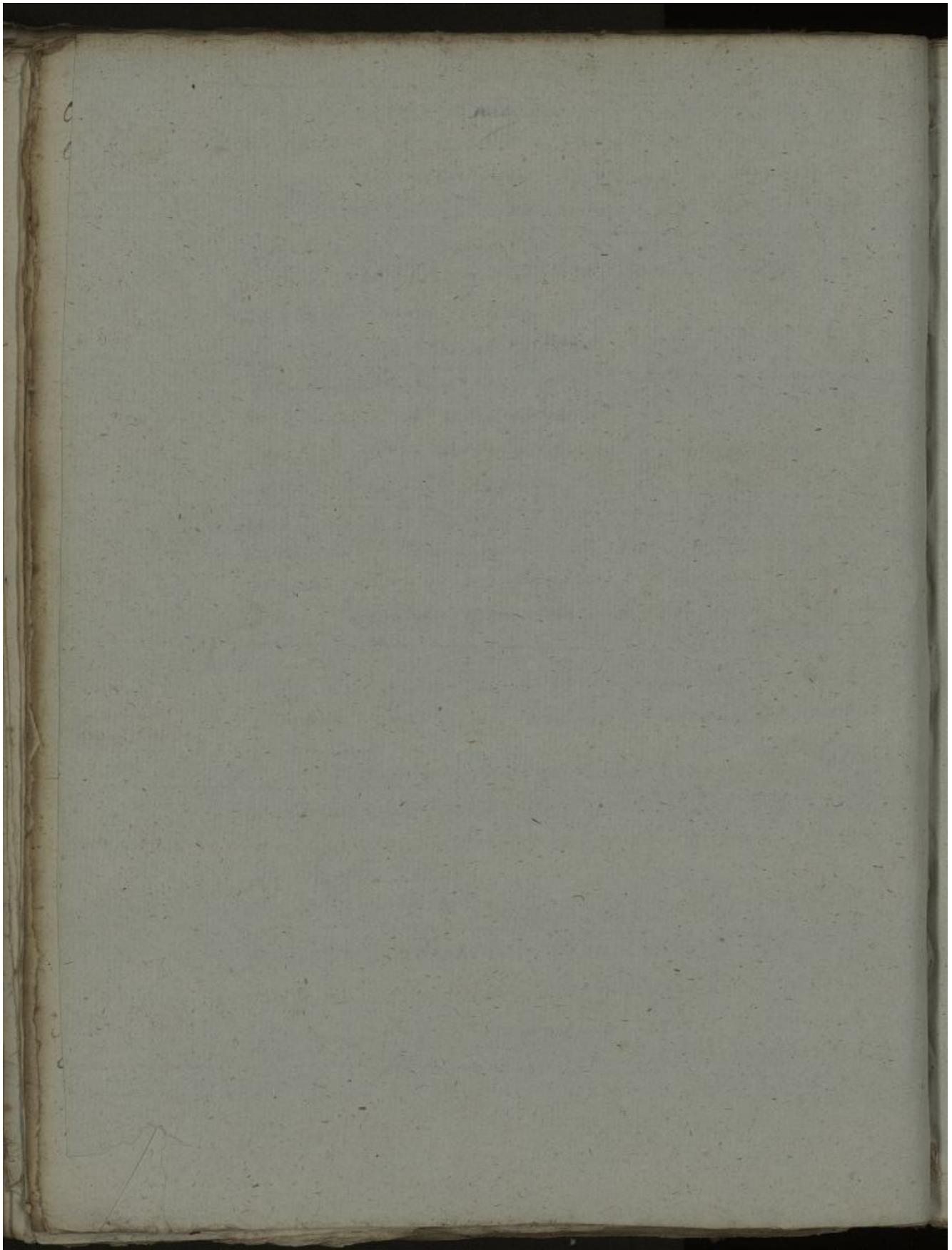

Des Matières alimentaires classifiées
suivant les résultats de leur analyse

Leur division
ou pour rapporter les aliments aux divisions
suivantes

- 1^{re} = aliments qui contiennent la matière alimentaire
sous forme de fécule ou soluble en farine
insoluble à l'eau froide soluble à la chaleur
et formant alors une vraie émulsion
- 2^{de} = aliments qui contiennent une matière azotée
qui a la fibrine de l'homme, la matière
glutineuse du froment la fibre des Quinquina
Noir comme la matière farineuse
- 3^e = aliments qui contiennent une matière soluble
dans l'eau devenant promptement un collage
plus promptement que la fécule
- 4^e = Aliments offrant des substances analogues
à l'acide ou colligées les acides végétaux le sucre
ou les aliments acides sucrés ou avec un
acide et le vin Caro-Turc
- 5^e = aliments contenant une matière extractive
attirant l'humidité de l'air ou se saturant
moyens pour la détacher et ayant une saveur propre
qui sont ni la émulsion ni l'albumine
- 6^e = en fin aliments ayant pour base une
huile grasse

Il faudra aussi associer à la liste de
nos aliments ceux qui contiennent du phosphate
calcaire mais un homme qui vivrait
de gomme ne mangerait point les peuples
rien prenant pas en proportion de ce qu'il

on fait pour le croif d'une peau
qui perd tous les jours
= Des aliments qui soutien-
nent la peau =

= on peut la comparer à la gela-
tine puisqu'elle lui doit sa consistance
pour sa dissolution & l'eau chaude
jouerait la même ne devient que
gelée tremblante pourroit à la forme
quand on la fait trop pour la gomme
une éponge & on en
donne l'état & la fleur contient peu
de matière & peu de volume qui
ne vient à la gomme = elle peut
seule nous nourrir comme toutes
les vitales & fournissant peu des éléments
se transforme toute en vitales dont
résulte que si elle est une matière
ne doit presque pas y avoir d'accroissement
tout que la digestion est exakte &
qui la fait passer pour osseuse
elle est toujours la même au milieu
du vie personnel du mécanisme
est ce que nous la voyons dans nos
graines = elle dans l'air, la
légère avec un air vit tout purgatif
elle s'imprégnée d'un air & change
eux = elle dans la pomme de terre
= on la trouve & les racines de pomme
de terre = diaphanes, de manière
des orchis, = dans la substance
allée de certains arbres le & d'opier
= dans les grains les plus riches
vitales = dans la tige même des
graminées malic avec la partie
très tendre

De la
peau

toujours
la même

Se trouve

Dans les
racines

les grains

= mais tous les aliments ne sont pas
de même nature parce qu'on ne peut reti-
rer de tous, la gélule entièrement pure

= la gélule peut être unie à la manière
avec un vice viscéral = dans la brèche
avec un vice purgatif = dans l'urine
avec un vice acide et constipé - idem
dans plusieurs plantes analogues à l'urine
la partie pure de l'urine est une substance
assez analogue à celle des racines bulbeuses
origanum &c. Opuntia ont leur structure ra-
telle de gomme.

et unies
à diverses
substances

= le liliac turbulentum est une espèce
mince dont la grande fonction la gélule
avec une substance pure culinaire propre
à affecter le système nerveux et à
produire une espèce d'ivresse = les graines
de Citrus et autres ont des propriétés multi-
formations unies à la gélule = et les
graines cimbriques et ont avec elles
un corps muqueux et souvent avec un pépère
d'une acromotique qui peut être quelque
fois poison = mais quelquefois le pépère
est infusible ad huc à l'union et intérieurement
dans plusieurs graines cimbriques. Et
ce qu'on voit dans cela de plusieurs
cristi = dans l'urine de cacao les gra-
mes ont une racine unie à la gélule
et de cacao pure de gomme de gélule
de l'autre.

Des aliments ou la gélule est presque alimentaire

= Dischord l'orange, de tous temps il a été ou elle
regardée comme très nourrissante et est pure
ancien en faisant leur tisane
substantielle et sont Mordant Mordant
= mais la gélule d'orange dégoûtée

2.
aliment
on s'en est
avec du
vivre

donne toujours une féculle pure
- le ris contient la féculle presque
pure - le sagou tiré de la racine d'un
palmyre ou d'une canne est une
féculle presque pure qui se gonfle
à l'eau bouillante et donne un
aliment abondant et fort doux
- les aliments quoique semblables en
apparence diffèrent sans doute car
le ris remue et cause des éruptions
cutanées à plusieurs personnes ou
ou à plusieurs exemples - mais pour les
cuisines ordinaires il ne paraît
point de différence - le pois et
tous les grains de fèves de lentilles
donnent une féculle absolument pure
- les aliments ou la féculle mélangée
avec une substance sucrée
- l'ail nous indique l'usage d'une
nos agnans en présent, mais la
vaine et le pois ont aussi un usage
très commun - mais font surtout
dans les légumineuses se trouvent
l'union du sucre et de la féculle
et ont surtout le pois rouge - les
fèves de marais *vicia faba* jaunes
et même rouges jettées sont pénibles
dans une viande
cela nous indique l'usage
de ces substances - et les légu-
mineuses le sucre soluble et non su-
cré - dans les grains qui donnent la
féculle soluble à transformer en sucre
- le pois carré contient beaucoup de sucre
avec la féculle, le pois navet a

même quelque chose de sucre on voit
pourtant cette matière même unie à la
cassia avec la fécule de jessouras
ou le Camou par la maturation

239

= la matière pourvue au sucre la fécule
unie à la matière même et une partie
extractive. = la patate d'Amérique a une
très remarquable cornucopia patate
contient beaucoup de sucre et la fécule
elle a le goût des marrons confits

gonflent

= Ces Corps farineux contenant les viscères
ont la propriété de se gonfler beaucoup plus
dans la digestion que la fécule simple.
ne contiennent rien de plus que le gonflement précis
de la fécule mais un intimement de gon-
flement que l'on éprouve et qui est au
point de départ de la digestion de la
à se fait peut être quelque mouvement
qualoque à la fermentation saccharine

1. vertoune

= Les autres aliments à fécule
unie à des substances étrangères
ont la fécule unie à une matière
colorante extractive

3:

aliment
ou de la
ou une
matière
extractive
Colorante

= les couleurs mystère colorante est
la fécule de manioc de Riariot rouge
partie colorante rouge = plus la partie
colorante est abondante plus la couleur
est vive et moins il est rouge
la couleur moins que le pois, la petite
fécule moins que la grande etc

= Dans d'autres aliments la fécule
est unie à une huile et à une
cette deux grains réunies
après la mouture = les céréales
la fécule et la huile est farineuse = les
céréales on ne peut faire une farine
sans si vous mettez un peu de
peupier il est grainé et le pressoir
ne fait pas d'autre d'huile mais

4:

avec une
huile et
un outil
lage

5^e
avec un
principe
odorant

la opoime érudite et produit bien
moins en farine et donne au pain
un nom d'opime de Mûle - un l'usage
d'aut d'au en même temps qu'on les broie
le mûillage s'unit au pain et rend
le mûle stable dans un état particulier
moins la petite partie a part elle se
précipite non pure mais entraîne plus
ou moins d'huile de mûillage, dont
on peut extraire plus ou moins abondamment
les substances et l'huile propre
pour de cet nourrissant. C'est la
pâte d'opime 5^e autre ce mûle
tous nous trouvons de plus une
matière colorante verte dans la pâte
noire - une matière odorante de la
même nature et dans plusieurs autres
matières que peut dissoudre l'alcool
et recueillir en s'opime abondance
qu'il en contracte une propriété visqueuse
et une odeur particulière. Cette
est la substance de l'opime verte
= cette substance en petite dose est toujours
stimulante et donne à l'estomac
= les principes des excubantes sont
riodores ou les dit fraîches parce qu'il
les sont pas l'opime des précipités
- les mais les quelques soit des opoimes
émulsion avec un sucre propre de
l'alcool est blanc mais il fournit une
huile qui au contact d'une certaine
température prend un état fouetté
qui la fait se polluer de l'alcool
mais en outre il y a une matière
colorante brune qui est odorante
et distingue l'opime de l'alcool.
= quand on fait bouillir de
l'opime bien fait il vient un
moment de bouillir au moment
et le est analogue à toutes

les substances gelées & on les
à la fusion - alors la liqueur
laquelle on fait la gelée prend un caract
que de densité et se dilate, à moment
point on n'a plus à craindre de dis
solution et la dissolution de la gelée
est complète. C'est le régime de la fusion.

240

= De autres aliments font avec un
avec la gelée avec un village
à bruler qui se rend propre à faire
une pâte - il y a donc certaines
lesquelles on ne peut pas plus
tenir que d'autres plusieurs autres font
après ce point quelques uns sont
des de la purification - telle est
la force de marais, la farine de
sigle - l'une et l'autre avec
un village vicieux et la dernière
avec un sabotier, la première de
toute une à un village - ont
des farines qui peuvent mûrir
jusqu'à un certain point le point
de ferment - mais mûris avec
la farine de ferment elles ne font
un fort bon - mais d'autres
farines & avec un village ne font
point de pain - il n'y a ni pain
doux ni pain dur pour

avec un
village
épais

= la 4^e espèce destinée à se
cuite & put ceux où elle est mise
avec la
matière glutineuse
= la farine est cette substance qui glutineuse
à cette matière & les autres, et les autres
eau cependant: qu'on la fermenta
tion & fait cette substance
l'eau & retient les gaz.

40

avec la
matière
glutineuse

- Si la matière glutineuse est trop
peu cohérente, les grains se décollent
le pain devient dur et improprie
- Si elle a trop de cohésion elle
est retent trop et le pain mal dévelop-
pé ne se fait pas dans toute sa
forme

- Or les matières qui ont une
viscosité un peu plus grande
à l'humidité, à l'opposé aux grains
et obstacle à la fermentation. Les
plus appropriées au ferment pour
faire le pain, tels sont la fécule de maïs
telle est la farine de seigle =

De la
Moussure

De la
fermentation
Pancré

- Or est ce que la fermentation
Pancré

= Elle est due à un mouvement qui
a lieu dans la pâte qui se dilate
dans la cellule simple d'abord à l'eau
simple. Son produit est un acide
analogue à l'acide lactique = lorsque
l'on donne plus au gluten à fermenter
dans la pâte de ferment, le
mouvement fermentatif est trop
fort, la pâte perd une odeur et
une saveur acide = le mouvement
perd sa force et dans la cellule
lorsque la matière glutineuse
et les autres comme on le verra

= Le mouvement passe et même
commence les deux matières sont
combinaisons et inséparables

= Le pain lui-même se met et se
trouble dans le pain qu'il veut
seulement un peu trouble
- l'analyse du pain est

les produits des substances végétales 24
 et les caractères de la féculle. On
 connaît plus — quand même la fer-
 mentation n'aurait pas été les
 propriétés de la mat. agit. ~~modérée~~ la
 féculle disparaît ouient — on ne
 retrouverait même pas la matière
 glutine après avoir fait bouillir
 la farine. Le lian — la féculle
 remplace donc de la matière
 glutineuse et lui succède les caractères
 de l'unicité. — il paraît fu-
 rieux de savoir pourquoi cela se
 fait. Comment laide développe
 la féculle de l'œuf et de composer la
 matière glutineuse et c. que devient
 la masse d'azote que contient cette
 matière, se trouve-t-elle dans les pro-
 duits ou dans quel gaz prod-
 uit les yeux, est-ce de l'acide car-
 bonique. — on ne la pas encore prouvé
 que de travaux à perfectionner
 — il reste de la qu'on pourroit
 déterminer les substances azotées
 par le moyen de la féculle —
 il est encore une graine qui con- 8°
 tient la féculle et un état partiel dans un
 lian. Ce sont les graines de nature état presque
 cornées, elles sont leur propre matière solide.
 ni farineux, ni écumés, ni mar-
 chés et résistent telle est
 entre plusieurs autres la graine du
 café — elle est composée d'un
 pourcentage d'un principe partiel le café
 se en deux éléments, et à cela est
 rité

Dans une petite loge est l'embryon
 Si on fait bouillir il vient un
 instant on ~~est~~ un embryon sort et des-
 cend s'ouvrent violemment adhérent
 par une membrane — le germe
 est dans la partie intérieure et peut
 même sortir de la pelure de l'effe
 Le germe pour la dévotion
 et la corréction comme les
 grains féculents. — quand torréfié
 ou le pulvériser et qu'on le met
 dans l'eau il se gonfle com-
 me les farines réglées que l'on
 soumet à la cuisson comme
 la farine de riz, de froment
 de sarrasin de pois de lentilles
 et de tous légumes que l'on
 fait bouillir cette pelure existe
 dans l'air sans qu'on s'en aperçoive
 quoi tient son état de densité
 dans le grain entier.

Préparation
 des féculents
 pour les rendre
 mangés

Voici les substances dont
 nous la pelure qui peut nous
 servir

— leur préparation
 — la plus importante est le pain
 il faut pour qu'il se fasse
 qu'il y ait des pores de la pâte
 un gaz qui la divise et qui
 la rend précisément poreuse
 — c'est le gluten la matière

de celles qui
 ont du gluten

242

glutineuse qui, en remontant le long
 d'une petite veine de l'œsophage
 vient de la gorge, on ne peut
 faire du pain — toutes les farines
 qui n'ont pas cette matière font
 du pain si on les mêle à celle
 du froment en des proportions données. De celles
 — lorsqu'une farine ne peut pas
 faire du pain et qu'on est obligé
 de la manger crüe ou crue
 d'autre préparation à lui faire
 savoir que la cuisson — qu'on
 ou en fait des gâteaux comme
 les montagnards de core, en les mê-
 lant avec du lait, du beurre de
 lait et ces gâteaux ne sont pas
 pain mais font de la gelée
 crüe qui vaut mieux ainsi
 que si on l'eût crüe fermentée
 car elle prend un goût si dur
 de rognonnable, ne pouvant être
 comme la farine de froment,
 une condition (sève) qui puisse
 donner lieu à la confection d'un
 véritable pain, et condition qui ne peut
 avoir lieu sans matière glutineuse

— il y a une autre manière ^{3.} de cuire
 de préparer les farines & nous
 mentionner de ~~la~~ faire la cuisson
 dans l'eau — et on peut
 cuire les grains eux mêmes

Pain

2. Cuisson
à sec

gâteaux

3. Cuisson
à l'eau

Les phéno-
mènes

on fait du ris = grand le
grain est au degré de grossi-
ment reconnu et de cuisson
mangeable et reste encore un
grain. Si vous fuyez ou
dela, il se creuse et se réduit
en pâte un collagène. Si
vous ^{coulez} fuyez la farine et
que vous ne fuyez que l'épais-
sir pour la décoloration de l'ist
que bouillon glie et non fente
de la dépe. C'est le moment où la
matière tend à s'élucider. Le mou-
vement après quelques efforts
se calme la matière devient
moins dense et la cuisson est
faite mais on peut manger
la bouillie même au 1^{er} degré
Inapte pour les enfants avey-
nés il est bon de ne la donner
qu'après que l'effort de bouillon
pleinement est passé.

= De plus dans le mouve-
ment il se fait un amalgame
de l'eau avec la substance con-
glie et il en résulte une sorte
de solidification de l'eau
identifiée avec la farine et
des proportions qui nous
sont inconnues; mais il

243

a été prouvée pour les expériences
 de l'acte de Rouffant que les
 cellules ainsi combinées avec
 l'eau fournissent plus de
 matière nutritive que si
 on les donnait toutes seules
 naturelle de farine — ainsi
 il a été prouvé que 3 parties de farine
 une de terre suffisent à un
 jour pour la nourriture d'un
 homme — et on les réduit en
 bouillie il n'en faudra plus que 2
 — ainsi si vous donnez
 le pain et que vous le réduisez
 à une sorte de bouillie vous
 aurez plus de nourriture que vous
 n'avez employé de farine
 — le pain bien fait donne
 un aliment très utile pour
 1° l'homme faible et qui nourrit
 mal 1° l'homme fort — et le
 même quantité de pain mal
 fait fait plus de mal qu'il n'en
 fait de bien 1° l'homme robuste
 qui n'est point fort et il est
 bien prouvé — les hommes
 de terre ont fait comme
 d'habitude après avoir pris

remarque
 sur la
 combinaison
 de l'eau
 avec la
 farine

Si l'homme
 du pain
 plus on
 mène le

Du pain bien fait
 — la leure de bierre s'emploie
 pour déterminer la fermentation
 prompt et exacte. Du pain
 il y a 50 ans qu'il n'y a plus de
 la faculté d'absorber l'air et d'augmenter
 en fin on lui a fait voir les avantages
 — et on en a fait le levain de froment
 — le pain fait de la sorte dernière
 est plus blanc plus doux plus
 sain que celui fait de la se-
 conde le mouvement n'est à peu
 près le même —

La préparation
 de la farine

— Les anciens préparaient leur
 pain pour la torréfaction d'autre
 temps pour en faire de la farine
 — dans la grande tourte ou torré-
 la farine de Mayz ou de la
 mouture

— Les nouvelles manières de faire
 la farine qui doit faire la bûche
 de leur nourrisson — on ne peut
 plus en retirer ensuite la matière
 glutineuse, voilà donc une prépa-
 ration que cette farine a eue —

5:
 Pour les
 légumineuses

— les légumineuses ont besoin de
 préparation les haricots sont plus
 longs à cuire que le ris, le pois est
 indifférent pour le ris le pois est
 pour peu quelle soit possible
 mais toutes les légumineuses
 ont besoin de préparation les
 légumes

cuisson
 ou non

244

6.
Pour les
graines
d'arbres

Mélange
avec les
les autres

60.
Powder
Cereals

Des
aliments
animaux

2^e classe d'aliments
Mûris que
— qui contiennent gelatine ab-
sente matière glutineuse, matière
caseuse. Et ou plus rapprochés
du caractère animal
— elles diffèrent des précédentes
en ce qu'elles laissent niteriques
nont donne qu'acide carbonique
ou base lactique oxallique ou
à l'acide carbonique et qu'elles
retiennent l'acide oxallique abondant
— l'albunine la fibrine, la ca-
seine ne sont jamais seules
dans aucun aliment, l'albunine se
trouve avec la matière glutineuse
selon la fibrine qui est avec
l'acide lactique. La caseine est une
substance élastique et se trouve à
l'état de caseine et la gelatine
étant imbibée de l'albunine fibrine
Partout l'albumine ou la fibrine
sont les deux aux animaux
— et un tiers en rouge de
glain ou les viandes — et une
partie du riz — et un autre
la pomme de terre — on fait en
mélangeant le gelatin avec les viandes
à que fait la nature en mé-
lant la gelatine avec la fibrine
l'albunine la matière caseuse et
les trois des animaux

Classification des Aliments
 qui fournissent les Matières
 offertes les caractères de l'Aliment-
Molité

1. D'abord le froment
2. plusieurs plantes ont de leur
 partie verte quelques uns de
 la matière glutineuse

3. il est encore d'autres végétaux
 qui dans leur analyse donnent
 des matières animales, la gelée de
 l'aurum onique qu'on peut rappro-
 cher des substances animales.
 telles sont les champignons qui
 contiennent des autres végétaux ont
 bon conducteurs du galvanisme
 ou leur forme une substance
 comme glutineuse, fibreuse,
 visqueuse, murue, blanc
 visqueux, ouient le visage de
 plier recouvrant - parmi les
 champignons on peut distinguer
 le bolet, le phallus ou la morille
 l'agaric campestris obtenu sur les
 bois les champignons de bon usage
 - l'agaric orange mangable -
 le mousseron, (voir l'article
 champignon & le dictionnaire de
 l'encyclopédie - le nomme du polet
 - il y a un autre champignon

Classifica-
 tion

3°

les champ-
 ignons

appelée Casaria (cassioles) - enfin le
 cycopodon tuberculeux de l'espèce qui
 est rarement comestible - toutes
 ces substances ont quelque chose
 de coriace, deviennent plus coriaces
 par la cuisson, ont une arôme
 sont coagulables par le feu -
 me l'albume, à qui les rapp-
 roche les des substances ani-
 males, misant à l'âne mis à
 le catalogue des substances qui ont le caractère

Les
 Nairs

Divisées
 suivant
 leurs principes

en
 1. blanches

2. la Naine des animaux
 dont l'analyse est analogue à
 celle de la matière osseuse du
 ferroment - mais par laquelle
 elle est combinée à la gelatine
 et à l'albume dont elle est sub-
 stituée que le dernier degré d'ani-
 malisation - mais encore
 il y a de plus dans certaines
 Nairs une partie colorante
 qui imprime du rouge aux chairs
 est soluble à l'eau par
 une seule particule et qui
 ressemble à la propriété d'absor-
 ber l'humidité de l'air fait
 la matière osseuse que les
 minimes sont pas valables
 3. la distinction en
 4. Nairs blancs qui

aut par 2^e en noirs colloides qui 2^e 246
offrent cette matière extractive = rouges

Des chair blanches

Des
Chair
Blanches

= se présentent avec des nuances
différentes suivant les proportions
de leur trois substances et sur-
tout suivant les proportions de la
peau de l'animal la gelatine =

= il faut distinguer =

- 1^o = Chair blanche à gelatine
très faible, minime, comme elles sont
une espèce de glu =
- 2^o = Chair blanche à gelatine de 5^e
plus parfaite moins visqueuse,
chair ou la gelatine est molle et se pèle
la gelatine crue prend de ces sortes
de chairs les caractères de la
gelatine ordinaire
- 3^o = Chair à gelatine peu faite
ou une fibre en laite, un
mollon mais tendre et avec
viscosité bitumineuse =
- 4^o = Chair blanche persistante
de long ne paraissent interposés
de la tige cellulaire musculeuse
- 5^o = Chair blanche coupée
à gelatine solide et résistante
jusqu'à un certain point à la cuisson

1.
à gelatine
imparfaite

1. les peres vout ds les aîeux
voiss au cas nous de lait et
même dans les oiseaux qui
viennent de maître dit à la
cuillère - quoi de plus efficace
que les cornes de lait les agneau
de lait dont la viscosité est
presque nulle. les substances
vout être indigestes pour un
jeune nombre de stomac
ont besoin d'une forte cuisson
et de beaucoup d'acides.

2.
à gelatine
crispée de
perfectionnant
par la
cuisson

2. les 2e ou la gelatine est
malle visqueuse mais se durcit
par la cuisson vout les chairs
de veau, agneau, chevreau,
la peau de certains p. oiseaux,
la viande des grenouilles, celle
du ~~porc~~ ces aliments vout
pour être de personnes un
peu tendres mais en général imp.

3.
à gelatine
tendre sans
viscosité ni
tendresse

3. les 3e à gelatine parf.
uite ni l'acide, ni molle
tendre est la viande des jeunes
mollusques - peaux fleuries
exhibées jeunes, les la peres, les
jeunes, perdreaux, la fibre

est aisé à briser d'une digestion
facile à faire que la gelée
est parfaite - les poissons
Littorin, et Merlans, Limandes
Ales, Narons, Sardines, au moins
= poissons de rivière peuplés
truite, Carpe =

257

4
= Les Mairs pinnés d'une
viande grosse pécissent par là
plus de difficulté à la digestion
Les Mairs blancs des saurs
moyennés = Magesse, poulard
des qui par la castration de
viennent à l'huile de la - les
oiles et les queues les parties les
plus exquises et les moins grasses
Vont vers les plus aérées
à digérer = poisson les poissons
L'anguille, les Carpes grasses
= Or Carpe de mer les aloses
des saurons dont la Mair est
la plus valide des poissons gras.
- et enfin les Mairs des animaux
ungrais par le repos et une nourri-
ture abondante et relâchée et par
la castration

Mairs
blancs
gras

5
= Les Mairs blancs les Mairs blan-
et coupés et se disent des compo-
en deux ordres à gelée
blanche

qui sont
de 2 ordres

des petits
animaux

et poissons

des grands
quadrupèdes
et poissons

1. Noirs blancs. On peut les petits
quadrupèdes et oiseaux de basse
cour. — Noirs blancs et
compotés, grands quadrupèdes

— Noirs blancs des
petits quadrupèdes, celles des
lapins de basse cour, les
volailles adultes non engraisées,
surtout les mâles, les vieilles
volailles — parmi les poissons
à chair ferme blanche
nous trouvons le maquereau
la morue la raie la raie
dont la chair est si fine et si
en sortant de leur que les
dents ne peuvent la diviser
elle se réduit en fil, mais
bientôt une légère altération
la rend maniable et digne
les poissons qui nagent en
pleine eau

— Dans les grands quadru-
pèdes à chair blanche
et compotée se présente
la chair de porc qui
vient rouge et le jambon
que pour le spectacle

248
parmi les poissons l'esturgeon le thon
analogue au maquereau mais dont
la chair est beaucoup plus ferme

Des chairs colorées

Sont remarquables pour une couleur
qui détermine toute matière colorante
= Dans les jeunes âges les chairs
ne sont pas rouges, le rouge
paraît le plus tôt et le plus tard
dans les vertébrés &c

on ne peut arriver à parfaite
pureté les extraits des chairs colo-
ries. Si tôt de leur sécheresse l'humidité
de la chair qui s'arrête par
un extrait gélatineux & des pigments
extraits, cependant moins le traitement
prédominera plus les extraits sont
Maintenant prie de la suite =

la combustion ou distillation
avec des chairs blanches donne les blancs
plus de carbone que des chairs
colorées = 100 gr de chair ont plus
de blanc de carbone 6 gr de carbone
de chair de veau 0.5 gr de carbone
formée égale =

pour les matières solubles & fibrine
voici les gradations qui se observent =

fibrine plus abondante le blanc
que de veau & le mouton = la proportion
de fibrine
de veau est inférieure pour la
résistance soluble de veau & soluble
moitié plus de le veau que de
le mouton, plus de gelée si que
de le veau

Division
des noirs
colorés

Noir
rouge

= donc la différence est dans cette
nature soluble à l'eau et dans la
fibrine

= Parmi les noirs colorés
on doit distinguer deux sortes de noirs

= Noirs proprement dits =

1^{re} = Noirs de mouton, jennets

faucou etc. et l'autre noir

par la fécule elles deviennent brunes
comme le sang lui-même = elles sont d'autant plus

fermes qu'elles sont plus cuites
= parmi les poudres et sont comprises

tout le genre de bras = le pigeon
offre tout cela et le gain

devient dur et l'agneau adulte
et pour le manger il faut qu'il

soit détrempé un peu, c'est la
terme de farine = la diffé-

rence les noirs rouges de mouton et noir rouge de pigeon

et pigeon est celle entre les
noirs blancs des épaves

et des petits oiseaux = le
noir des 2 p^{rs} est plus blanc

de fibrine et d'une fibrine plus
fine que la fibrine des 2 der-

niers est plus fine plus facile
à couper mais plus ferme

plus cristalline = les oiseaux
aquatiques ont une plume

moins perméable à l'eau
que toute autre plume

quelque la plume en générale.
 Le nouveau peau = cette opération
 chez les oiseaux aquatiques vient
 d'une exsudation grasse. Quand
 l'oiseau se peigne le nouveau
 on le voit se lever les tiges des
 plumes de ses ailes comme
 pour en exprimer le suc
 qui termine la plume et leur
 leur leur état. La peau est
 pleine d'appointer, elle contient im-
 médiatement dessous beaucoup plus de
 graisse qu'il n'y en a chez les autres
 oiseaux. Les chairs de ces oiseaux
 sont encore pointées de beaucoup
 de graisse. Les chairs sont
 donc très grasses bien meilleures
 comme viandes. Cela les rend
 plus difficiles à digérer pour
 certain estomac et souvent cette
 graisse donne à la chair un
 goût désagréable. Plus la
 chair est noire plus la graisse
 est désagréable et a un goût
 comme d'huile.

Des chairs noires -

Les grands quadrupèdes sauvages noirs
 le chien, le loup, le renard, les chats
 le sanglier, leur chair est
 beaucoup plus noire après la cuisson
 voyez la différence des chairs
 du cochon et de celle du sanglier.

Analogue qu'il vient du même
grec = Is le Cochon blanc
Blanche, tendre, Is le sanglier
Noir noir, dure, bcp plus sa-
voureuse et d'un goût qui déplait
à bien des personnes = Ala-
tient il a le service ? il y a du
bon bcp. ainsi la chair du
Cochon Maçon a bcp plus de tendre-
ur et de saveur que celle du Cochon d'Inde
liquo =

= Les petits gibiers viennent
après les grands
Le lièvre qui est de 2^e sorte par l'age
= Chair douce Is le lièvre qui
cuite est comme celle du bœuf
= Is le lièvre jeune toute noire
= Dans le gibier chair de taille
de la cote de Breckers qui
sont distingués de la chair
des moutons, lièvres, moutons,
et tous les oiseaux de la classe des
alouettes des jeunes gens toutes les
chairs de ces oiseaux sont noires
souvent elles se pénètrent de graisse
et alors elles sont plus indigestes
= enfin il y a des oiseaux aqua-
tiques qui ont des chairs noires
= Macreux, farabe, poule d'eau
leur chair est plus noire que toutes
les autres chairs noires
quelques uns de ces noirs ont
bcp de grande rance et sont
désagréable et indigestes

pour être bon il faut que
l'oiseau soit jeune que la graisse
n'ait pas en le temps de l'éclosion
que la fibre musculaire ne soit
pas trop relâchée comme de la
gelée

On peut remarquer

Sur la
digestion

Si nous comparons l'effet sur
l'estomac et sur les résultats de
la digestion des viandes blanches
et des viandes non cuites
que plus la viande est blanche de la
ne soit abondante en gelatine
sur la fibre. Plus la viande
digestion se fait facile et blanche
et rompt de rapport plus
il en résulte un état calme
et absence d'agitation et de
de la Nutrition

Si on mange des viandes
noires surtout dures et sèches de la
si elle se digèrent diffi-
cilement alors les rapports sont
des ardeurs, des réactions
et qu'on la digestion en
est facile et on voit tou-
jours. Mais une accélération
du pouls - ainsi les viandes
blanches et les germes
rares immatures celles-ci

leur usage
Et les études

au fontaines, c'est souffler
— ainsi au tour des régner
est une étre l'autre espèce
— les les l'asthétiques dont
l'estomac est débilité, Et les
yeux au peridome actuelle-
ment le système lympho-
tique, souvent les viandes
blanches se digèrent diffici-
lement, passent à l'acuité
en brûlant des acides
essentiels, tandis que les chairs
noires perdent de leur
le ton de l'estomac et des
intestins et dorment plus de
l'assistance au tissu des chairs

les coura-
cesantes

— ainsi Et les faibles
Des jeunes gens dorment les
viandes blanches, dans
celles des vieillards pituitaires,
des phlogistiques, après les
études qui ont épuisé dans
les viandes noires — Ces
viandes rendent souvent au
dormement. Donc la partie
extractive qui fait le digérer
une de les viandes est in-
ternique, de sorte que les

viandes blanches ne sont que
nourrissantes, les viandes noires
sont de plus toniques
et stimulantes.

du Sang

Le sang offre des
principes analogues à ceux des
viandes noires et colorées
il a donc les parties toni-
ques des viandes noires leur
fibrine et leur gélatine le
tout bien disséminé et les sels analogues
ammoniacaux. Il a l'influence que
l'on perçoit avec fort le sang aux grandes
boues du mélange de sang noir
et de lait avec des os ou
viande et de la graisse ou
mêlée pour le mélange les
matières noires leur colo-
res et bien propres, aussi
bien reçues que les autres
à elles de donner des rap-
ports fort longs et des
traces de fer et de
le bouillon que nous a fait
tout fait est déjà brun noir
le grillons et il est noir
comme les viandes les plus
noires.

Préparation des viandes

= peut se réduire à quelques opérations générales

^{1.} le rotir ^{2.} le bouillir ^{3.} l'étuver
^{4.} la friture ^{5.} et enfin les opérations pour former les viandes

^{1.}
Du rotir

Le rotir se fait avec de gros
et pièces d'un feu vif lumineux
devant lequel la viande tourne
le feu vient vivement la sur-
face et la surface est cuite que
le centre est encore froid et dur
C'est pour qu'on parvienne à
faire donc un certain temps
bientôt la surface se colore et colore
le calorique qui ne pénètre que
lentement et isolément dans toute
l'épaisseur et empêche qu'il ne
brûle toute la viande elle doit
être ce qui fait la friture du pain
= la graisse qui remplit le rôtis-
sier et c'est parce que la friture
ne la retient pas elle verse cette graisse
sur le rotir, expose à l'action du
feu elle se chauffe continuellement
lourde long temps et ne peut
pénétrer la surface de la viande
et détermine une plus grande
cuisson et sèche une partie

252

de la chaleur qui devoit
pénétrer à l'intérieur fort pour-
qu'on la viande non arrosée &
pénètre & elle après la cuisson
est au contraire plus la viande
est forte, plus le veau telon
le mile avec la gelatine, la
poudre, mais la fibrine &
rend la viande meilleure la
surface rino lie acquiert un goût
empyreumatique assez agré-
able comme le caramel ou
une brûlé fort déjà un
ornement de la viande

Cela nous montre combien
il est important de bien cuire
les viandes, mais surtout les
viandes minces comme aller
de veau d'agneau de mouton
auxquelles il faut un rissotte
plus soit plus propre à
rémédier à diminuer la fi-
brine & la gelatine & rendre
elle en plus Digestible

2° — le grillé se rapporte 2°
au rôt, il s'emploie pour du grillé
les petites pièces qui seroient
trop petites pour le rôtissage
ici la cuisson est une
partie que le rôtissage extérieur
est peu perceptible et plus un

36
In Bouille

= R. On fait rapidement bouillir la sauge et le bouillon est mauvais il faut que l'on fente bien la tête comme ça caisson du jeu? — pourquoi?

Hygiène. Extrait des leçons du citoyen Hallé, professeur de physique ... - page 514 sur 742

et laisse la fibrine se réunir
 au milieu du bouilli et il alors
 vous s'en vient bien plus vite
 le stomach que si la viande est
 tendre si elle est dure elle
 est indigestible et doit être répétée
 aussi les parties les plus dures
 ou les plus délicates, tandis
 que de la même viande
 tendre et les meilleures - ainsi
 une brioche de poulet bouilli est la meilleure
 morceau de viande que l'on peut se procurer et qu'il est
 le moins dégoûté - dans le fait on préfère les autres
 parties
 = si l'on a fait bouillir trop
 promptement la viande et qu'elle est
 devenue trop ferme et coagulée
 au lieu de se décomposer lentement
 pour former le bon bouillon li: de bœuf
li: de veau -

= on appelle ainsi la cuisson
 de la viande dans un vase
 hermétiquement fermé avec
 peu ou point de liquide - le
 liquide ou le jus de la viande
 se vaporise baigne la viande
 la fait et il ne se fait que
 peu de croute pour le contact
 de la pièce avec le feu - mais

Cette friture est toujours plus
mince que de la ~~saute~~ la viande
cuite est bien tendre, bien
succulente bien facile à digé-
rer

5^o
de la friture

5^o De la friture

opération par laquelle un
aliment est fait par l'exer-
cice d'un feu qui contracte
une matière grasse — la
viande est frappée d'une
forte chaleur. Il n'est point
pointe à la viande d'une
abondante quantité de lard
et elle forme une sorte
une friture qui se réunit
à un corps de pâte qu'on
a souvent mis sur la viande
pour former un vêtement en
saute qui ne s'écaille pas
grime une quantité de lard
ne pointe la viande et ne
la frite plus promptement
encore que le procédé du grillage
— mais on y ajoute une sauce
à l'huile et on la coupe de
un pain à la fois un peu
la viande et même la viande
d'un goût partiellement
pain même à une sauce

254
Pénétration importante pour
bien des personnes, aussi les
aliments ainsi préparés sont
ils difficiles à digérer et sont
de tous ceux qui donnent le plus
souvent le germe de la colique

= De la conservation des viandes
Les différents procédés de conservation se rapportent
1. à l'eau salée et fumée 2. à l'eau
3. à l'eau marquée 4. à l'eau
5. à l'eau

Conserva-
tion des
viandes

= Eau salée et fumée
= l'acide pyrolique ou l'hydro-
gène et le carbone d'un tel parti-
culier ou le sel de ce temps, mais
pénètre les viandes, les dévite,
les empêche de se putréfier, et
les rend susceptibles de se former
en long temps, mais à la longue
elles s'altèrent davantage
ment - l'hydrogène avait déjà
remarqué qu'elles perdaient beaucoup
de leur propriété nutritive, les
chimistes déterminant les analyses
à différentes périodes pour
voir ce que devenait la
gelatine et la fibrine car
il est certain qu'elles cessent d'être nutri-
tives

1.
Mair
Salée et
fumée

2.
 Maïs mari- qui vaut très bien Commerce - la
 nère au vinaigre - maturation pour trop prolongée
 au vinaigre a un effet avantageux
 = les Maïs des grandes pays
 à Maïs rouges et deux matières
 2. Les Maïs dans le vinaigre
 sont attaqués et meilleurs la
 fébrine et la oxalate ont été prise
 toutes atténuées ^{est} - Maïs mûr trop
 long - pour les décomposer et les
 priver de leur propriété nutritive.

3.
 Faire les
 graisses

= la maturation des grains
 et les Maïs forment les viandes
 au les priverant du contact de
 l'air - Maïs à la longue huile
 les poivres, la Coriandre et autres
 leur digestibilité et leur propriété
 nutritive - il est donc avantageux
 que la graine sèche et s'élève
 ne puisse s'insinuer dans les
 fentes de la viande, fort le grain
 soit très bien avec le vinaigre
 pourvu que vous renvoyez pas
 votre viande et des ~~des~~ poids
 avec Maïs pour la cuisson.
 par - prise de la ligne etc.

4.
 Maïs
 hachés

= les viandes hachées s'insinuent
 tout presque dans les Maïs et
 sont qu'ils sont souvent très peu
 pénétrés de s'élèves et pour la soli-
 dité.

il y a encore une autre opération au
laque au nasir fort de l'automne la
viande de la bête pour l'attacher

255

Des aliments dont la boze
est une substance albumineuse

les œufs = Mais ^{les} variétés animales
les moins en ont aussi

le blanc se distingue en blanc
et jaune = le blanc a tous les caract-

des
œufs

res de l'albumine (est à dire
coagule à chaleur de 60°) pourquoy

son nom d'albumine pourquoy
une chaleur plus modérée ne coag-

ule pas l'albumine mais lui donne
un état blanc lactiforme les cellules

blanc
d'œuf

ont perdu la liquéfaction
= le blanc d'œuf coagulé n'est pas

insoluble, il peut se dissoudre dans
les substances extractives - on

voit qu'un œuf de lequel on met de
la nigelle se dissout si on y pose a

l'eau libre le blanc attire alors
l'immobilité de l'eau en même

temps que la nigelle se dissout
même temps il y a un gaz

hydrogène & azote qui naissent
lorsqu'on chauffe l'œuf

lorsqu'on chauffe l'œuf
= le blanc naissant de l'œuf

peut se transformer en blanc
ou en autre le jaune d'œuf

jaune
d'œuf

composé d'albumine et de suite
~~avec~~ avec un tant de sucre
cette espèce de lait le nourrit
et le fait pour ainsi dire les
jours de sa naissance et cela
d'un lait conjointement avec les
grains que lui donne sa mère
de nourriture complète.

- Le jaune d'œuf est une
mixture substance qui se peut
coaguler comme le blanc mais
qui coagulée est tendre et plus
tendre. - Le jaune d'œuf tout fait
se divise en deux parties une
mûle ou blanche - il a
donc - une partie aqueuse, une par-
tie albumineuse et une partie
mûleuse - le tout d'un genre d'œuf
fait de ces mêmes pièces de
chair de l'animal et de ses
liquides. C'est donc une espèce
de lait.

= Le jaune est plus blanc mais
ce n'est que le blanc même
ou blanchon et si on les bat
ensemble le jaune devient le blanc
de tendre bien moins visqueux
plus agréable plus dissoluble
et plus au goût agréable le
jaune d'une œuflette, plus
elle est suée et agréable
- le jaune d'œuf battu de bon
jaune une vraie émulsion avec
une matière colorante jaune.

Du 22⁵⁶
Thermidor

— les mollusques ne sont pas
 les seuls à nous fournir
 des coquilles les poissons nous en off-
 rent qui ont tous les caractères
 de l'albumine. ceux de la coque
 ressemblent au jaune de coque
 volloiles

— on peut ranger sous des
 aliments albumineux les chairs
 des mollusques qui se dessèchent
 au feu telles sont les mûres
 — il y a des différences de bary-
 de ces chairs suivant qu'on les
 moule ou non

— Hippocrate dit que
 les mûres indigestes empoisonnent
 l'estomac de aliments les indigestes
 comme légères et relâchantes

— Hippocrate dit oui — Galien dit
 non — tout en contraction ? non

— Mais Hippocrate parle des mûres
 crues et dit que leur coquille est
 la ratif — Galien entend parler
 des mûres cuites

— les autres coquilles les
 moules se dessèchent également par
 la cuisson

— les autres valent autre est
 que par la cuisson ainsi les mûres
 deviennent coraces dans la
 cuisson

Des poissons
Des mollus-
ques

= Des aliments dont la base
est une substance caseuse =

mat farineuse ou avec l'albume qu'elle coagule
comparée ^{ne se coagule} elle est en ces ovules et diffère
à l'albume pour les caloriques - cependant elle
forme une pellicule à la surface du
fruit qui sert pour le couvrir de la
et des caloriques

On lait

Le lait est une substance propre
aux animaux non sans végétale mais
qui ne se trouve & les autres que
quand leur organisation est disposée
d'une certaine manière - Cette matière
qui ne se forme que & longtemps
après sa naissance ne se trouve point
dans les autres liquides - il est un
animalité que la vie ne se plus
que toute substance végétale

principes

= il a la nature albumineuse
dont on parle ici il a le suc
Sout. d'huile fourcée = il a une
nature visqueuse qui paraît contenir
du sucre peut être et une matière
qui devient visqueuse qui est la base
de l'acide oxallique par cette
matière dit acide & a l'antique
ou a leger de & trouve in
Or les végétaux in Or les crans

Il est encore un intermédiaire entre
 les végétaux, les animaux et le lait.
 Les propriétés & spécifiques & la différence
 au point de vue des substances qui s'en
 rapprochent ne nous ont point connus
 Cullen croit le lait plus végétal
 qu'animal et dit que le régime
 végétal en fournit plus que l'ani-
 mal. Les feuilles dans toutes les
 mammifères ont plus l'impression
 moins animales.

= différences du lait suivant la
 nourriture, l'âge du lait, l'espèce d'animal etc

= Or les montagnes ont plus fort plus
 de lait par des végétaux plus
 actifs = Or les prairies plus de lait
 mais plus aqueux = plus aqueux
 près du pégase, plus court
 au loin = les animaux
 le font varier malgré que Cullen
 soutienne le contraire - mais l'expe-
 rience prouve que la source du lait
 peut varier suivant la nourriture
 = les feuilles de maïs le rendent
 sucré = les vaches qui mangent de
 lait donnent un lait dont la source
 varie - mais dans tous
 les cas il y a que certains aliments
 qui altèrent le lait
 = les animaux ou le donnent un
 lait plus épais mais aqueux &
 l'irradiation ne se détériore la source de
 lait

Différence
 du
 Lait

Suivant
 les aliments

= a la compagnie a égale nourri-
ture - par au sein les animaux qui font
le plus d'exercice ont le lait le plus
consistant

Species

D'animal

= Le lait diffère de les différents animaux

= Des ruminants tels que vaches
chèvres brebis chevreaux

= Des ruminants jument, ane, mule
femelle est beaucoup plus douce et moins
consistante

= Hippocrate dit que de tous les
laites celui de brebis est le plus consistant
- que celui de vache vient après
puis celui de chèvre et enfin celui
d'âne et de cavale relative

= selon les espèces d'animaux
nourrissant celui de vache
puis jument, ane, mule, chevreaux
et vache le plus nourrissant est de
tout le lait - ardeur le lait est
le plus consistant et le plus nutritif

= Le lait de femelle est bien
consistant - celui de jument d'autant
plus consistant que la femelle mange
plus de viande mais le lait de
femelle est bien sucré

= la Proximité est au rayon inverse
des parties solides du lait

= le lait en reposant présente à sa
superficie une couche grasse la plus
consistante

= le battage de cette substance
 sépare les fluides et isole le beurre
 qui se réunit en masses. l'effet
 de l'agitation est donc en contraire
 à celui de l'agitation des matières
 grasses avec les aqueuses et mucilla-
 gineuses qui forment des émul-
 sions = il paraît que l'agitation
 en introduisant de l'air oxide
 le beurre, le rend plus foncé
 et plus propre à se rassembler
 en grumeaux - il faudrait battre
 le lait dans un bœillon bien
 fermé et examiner ce que l'air
 apporte à perdre au lait
 prétend qu'un lait a été dans
 un lair vicié du lait aug-
 mente la sécrétion du beurre
 il paraît donc que la présence
 de l'air libre est essentielle
 à la formation du beurre
 = on vient à l'appui de ce qu'on
 a dit plus haut sur l'hydro-carbone

formation
 du beurre

= Effet de l'alimentation par
 le lait =

= il y a de la laite des pétés
 que l'analyse ne nous indique
 pas = le lait de chèvre est
 grande comme l'homme tant de lui
 avant le sommeil. nulle

propriétés
 du lait
 inexplicables
 par
 l'analyse

à son un enfant en pleurant à
le lait perd une espèce de
Sommeil = une personne affaiblie
de la poitrine n'avait pu digérer le
lait d'âne, celui de vache ne pas-
sait mal celui de chèvre passe
fort bien =

Effet du lait est préjudiciable ^{esp. pour}
souvent tout veau de lait, la plu-
sant suivant part pleurent en vie et font en
Hydrocéphale ^{général} une bonne nourriture
- pourquoi donc q'fois après
ou 3 jours coïncide t-elle avec
d'une bilieuse aux yeux baignés
et on leur donne les oranges
partenaires mangés donnent lieu
à la Melancholie - les der-
niers en souffrant succèdent
des crises des des viciations &c.
alors la maquerie leau de mangé
- Mais les viciations on est obligé
de vacuer et de abandonner cette
Nourriture du lait. cela est encore
plus remarquable & le lait est
très butyrique = Mais les 2^{es}
font la matière caséuse qui suit
parce qu'elle tend à l'acide
= quand les enfans ne
peuvent être allaités

pour leur mère, s'occupant au
 le nourrir au biberon &
 Disant le lait qui leur fait
 vient d'ailleurs & l'ait de l'estomac
 et il se font pour une inquiétude
 Ala est naturel - mais il faut
 faire attention à la qualité du lait
 = une femme avait nourri
 un jour de suite elle en eut
 pendant un 3^e, alors les ligues
 devraient venir de matières
 vertes jaunes & jaunes exté-
 blanches à l'int. il est possible
 ou ne l'ait rouge de nourrice
 = une femme pour des fautes
 morales n'ayant inquiétude &
 ne peut nourrir son enfant
 - son inquiétude venait de ce que
 l'enfant refusait de prendre et c'est
 venant au sujet de nourrir
 pour les mères qui deviennent
 pour la image de la nourrice
 = on donna donc à l'enfant
 du lait de vache bientôt il fut
 le lait de l'enfant précédent
 l'enfant ne pouvait plus ou le
 donna à une nourrice saine
 au 2^e le nourrir il n'est plus im-
 possible il semble devenu
 les portes du biberon

inconvénient
 du lait trop
 vieux pour
 les enfants

il en du
 lait de
 vache

la raison

— Ala veut de la que le lait
coagulé était un aliment aux
un trop peu actifs de cet
enfant — il n'était point digéré
mais l'estomac se portait
donner et faisait l'œuvre pour
les caillots sous l'action
— l'enfant n'était nourri que par
le venin qui le relâchait et
produisait le développement
— l'enfant a qui sa mère
fournit un peu de lait digéré
bien, le lait de sa mère opère
un don de surplus. Comme
le lait de sa mère entre-
tient la vitalité de ses organes
gastro-intestinaux =

de la
bouillie

— une remarque sur la bouillie
— on a vu la gelée de milk
remuée, le gluten a été vu
remuée et on a prescrit la
bouillie — celle a un don
de la bouillie a un enfant qui
ne digère pas le lait et il
la digère, le développement s'accroît,
plus de caillots la bouillie vient
— le moyen est excellent parce
qu'on place la farine au feu
et que la bouillie ne soit
pas trop épaisse — il

arrivé à ce que la bouillie
 le caillot du lait est mieux que
 tre par les un gâteaux
 par le qu'on a introduit entre
 les molécules du caséum une
 motion féculente qui l'a rendu
 moins cohérent et plus soluble
 aux véhicules quelconques et sur-
 tout aux sucs digestifs et à la bile.
 = la fécule de pomme de terre
 la farine de riz produisent
 le même effet, le blé le pro-
 duit aussi pourvu qu'on n'en
 mette pas trop = ainsi la bouillie
 qu'on se fait plus épaisse que le lait
 est bien souvent un aliment
 plus léger que lui =

Presque aucun
 tayer

= il est encore une autre
 observation

= le lait pris au biberon ou four-
 ni par la mère présente par le
 même aliment = ou en comme
 on voit tout le monde le téter de
 la même façon la digestion des
 autres aliments = et on voit
 que le lait de vache cause souvent
 des accidents

avantages
 du lait
 pris à la
 mamelle

= qu'à cet égard le lait
 pris au sein, la valeur
 nutritive, le siège d'observation
 nous fait tout à fait cette différence

1^{er} avantage
 & valeur

2^e avantage
mélange de
salive

3^e avantage
incubation

le lait n'a pas été (pour ainsi
dire) mis par le contact de l'atmos-
phere = il y a transmission immé-
diate onalogue a celle qui avait
lieu pendant la gestation - une
autre différence c'est que dans
l'incubation l'enfant expose le
de son salivage qui pénètre le
lait l'interpose dans ses parties
et est un bon d'une grande
utilité pour la digestion. n'arri-
ve-t-il pas que nous onalou
notre salive a nous surtout
peut être la plupart des cas
gestation qui en dépendent il
= joindre y la valeur du lait
de la mère qui est si utile a
l'enfant. c'est ainsi que les allaites
mères artificielles qui réussissent
se trouvent dans les maisons
particulieres, ont toujours été en-
vestes aux enfants dans les établis-
sements en grand. - c'est que
les maisons particulieres l'enfant
est dans les bras, sous
les yeux de sa mère, qu'il en
est le nourrice comme l'enfant
vicié; ne voit-on pas les docteurs
qui tourmentent l'enfant de son
berceau se dévoter quand la

mère ou sa bonne &c. l'ont
 pris dans leur bras & l'ont
 sur leur sein &c. l'enfant doit
 donc être mis au nombre des
 petits chiens qui ont besoin de
 l'incubation de leur mère par-
 ce qu'ils naissent faibles. Cette
 incubation n'est pas nécessaire
 ou pour l'un au moins & qui
 pourrissent ont besoin que de l'air
 mais le petit chien le petit
 chat &c. parviennent à se nourrir
 comme à leur tour la nourriture

Du fromage = fromage

= substance coagulable à l'acide
 aux acides et par l'acide pour
 former du lait

= le fromage peut se faire
 spontanéement par le repos
 alors il se prend un peu
 tout blanc fort laide ou
 tout détrempé. Le lait qui
 produit cet effet.

= le coagulat qu'on a appelé
 roquefort se trouve, est sans
 blanc fort ce qu'on appelle
 fromage à la crème - le petit
 lait qui est appelé roquefort
 substance se trouve dans

Si l'on se vac-
lactique cause
de la acescence
ou pour l'usage
du lait

= Lait de vac-lactique qui n'est
d'ordinaire ne paraît pas nuisible
à l'estomac ou en une bête de la
campagne
Mais le petit lait fort acide
véritablement n'est pas et on le vendait
ou lui en donne un bon mélange
de sucre de lait et on le coupe aussi
avec les fleurs d'artichaut et
le caillé

= On doit distinguer les fromages
en ceux qui ont le beurre et ceux
qui n'ont que le caséum

= Ceux des environs de Paris
sont presque tous caséux et peu
moins gras et d'autres espèces
qui viennent des campagnes plus
éloignées

Il faut remarquer que le fromage
qui contient le beurre est le plus
digestible - le beurre rendant donc
le caséum plus soluble

= Il faut encore distinguer
les fromages durs - d'office
dit après leur confection
et leur conservation les uns
sont propres à l'état usuel

= Fromages alibolans
et d'autres sont ceux
qu'on conseille souvent

2:
Beurre

3:
Doux

Li:
alibolans

les cendre pour les larmes
 = alors ~~les~~ qui sont gras
 des viennent facilement de fluxus
 fromages de mams = ceux
 dont on a mieux aperçu le
 son, qui sont plus durs
 s'affinent plus facilement
 mais ne sont jamais d'être
 pécunus et pourvus quoiqu'il
 Kalescum =

262
 5.
 Diffusus
 6
 Germes

= distinction sous 1. ferouge
 2. ploutomus 3. artificiel 4. sous
 ou 5. avec matière 6. Butireux 7. al
 Kalus 8. ou dour 9. al Kalos-
 cum et fluxum 10. al Kalescum et
 Germes =

Des aliments qui ont
 pour base le corps unguent

= il est nombre d'aliments utiles
 avec avantages

= mucillages végétaux plus ou les
 coques avec huile sadiques avec
 substance visqueuse avec un
 peu volatil &c. et les Crucifères
 = avec et avec un mucilla-
 ge voir les autres avec un
 peu aromatique

Division

Le tout aux formes par le
 Corps mucueux muillagineux visqueux
 2. Summe les Gommues et les
 gommues 3. au fin les autres
 corps gelatineux

— donc 3 espèces de Corps Mucueux

1. Corps mucueux muillagineux

2. Corps mucueux gommueux

3. Corps mucueux gelatineux

1. le muillage offre 3 muances

1.
Muillage
visqueux

Muillage proprement dit ou
 bon obervé. C'est une des parties
 de qui le forestier muillage;
 celui du lin, de la guimauve
 Si vous évaporez l'eau de ce
 muillage vous le devez au diffi-
 cilement et même il attire 3
 une l'eau atmosph. — voilà
 le muillage visqueux

2.
Gommues

2. les gommues — offrent d'aut
 d'autre de l'eau un muillage
 qui n'est pas visqueux quoique
 très épais et peut être évaporé à un
 degré de densité où le muillage
 ne pourrait se séparer
 cette decoction rapprochée
 ne s'écoule pas tout ensemble
 et s'en évapore à l'air

263
elle devient pommelle et nettoie
pour la pureté - de la peau
mes les mes ne se gonflent
pas a l'eau visqueusement
pas de masse telle est la gomme
arabique - les autres
comme la gomme adragante
prenent peu de volume pour
peu qu'on les humecte d'eau
et s'écoulent alors toute ou les
fois plus d'épais.

3.
enfin le corps mucilagineux
gelatinux est soluble d'eau mucilagineux
et il se file en comme le mucil. gelatinux
long en comme la gomme
résine en comme il est
pas filant cependant si vous
le laissez refroidir il se prend
en une gelatinuse et se
confondant avec l'eau et il
en devient un corps transpa-
rent, si le bouillon est clari-
fié, comme du cristal pur
- les gels se prennent peu à
les végétaux et les animaux
surtout de les animaux et de ceux
ci les mes augmentent de
volume comme la gomme

Du 2^e
 I: Thermidore
 aliment mucilagineux
 l'écume
 avec le
 mucilage
 visqueux

leur division

le mucilage
 est chez les
 animaux

ordinaire de la tête est la colle
 de poisson
 = Quelles sont parmi les
 aliments les substances végé-
 tales qui contiennent le mucilage
 = visqueux =
 = Dans les aliments végétaux qui
 contiennent le mucilage il faut
 distinguer = ceux qui se trouvent
 plus ou moins abondamment
 1^o = ceux avec une odeur agréable
 2^o = ceux avec une saveur douce
 3^o = ceux avec une odeur volatile
 4^o = ceux avec une saveur volatile
 5^o = ceux avec une saveur volatile
 6^o = ceux avec une saveur volatile
 7^o = ceux avec une saveur volatile
 8^o = ceux avec une saveur volatile
 9^o = ceux avec une saveur volatile
 10^o = ceux avec une saveur volatile
 11^o = ceux avec une saveur volatile
 12^o = ceux avec une saveur volatile
 13^o = ceux avec une saveur volatile
 14^o = ceux avec une saveur volatile
 15^o = ceux avec une saveur volatile
 16^o = ceux avec une saveur volatile
 17^o = ceux avec une saveur volatile
 18^o = ceux avec une saveur volatile
 19^o = ceux avec une saveur volatile
 20^o = ceux avec une saveur volatile
 21^o = ceux avec une saveur volatile
 22^o = ceux avec une saveur volatile
 23^o = ceux avec une saveur volatile
 24^o = ceux avec une saveur volatile
 25^o = ceux avec une saveur volatile
 26^o = ceux avec une saveur volatile
 27^o = ceux avec une saveur volatile
 28^o = ceux avec une saveur volatile
 29^o = ceux avec une saveur volatile
 30^o = ceux avec une saveur volatile
 31^o = ceux avec une saveur volatile
 32^o = ceux avec une saveur volatile
 33^o = ceux avec une saveur volatile
 34^o = ceux avec une saveur volatile
 35^o = ceux avec une saveur volatile
 36^o = ceux avec une saveur volatile
 37^o = ceux avec une saveur volatile
 38^o = ceux avec une saveur volatile
 39^o = ceux avec une saveur volatile
 40^o = ceux avec une saveur volatile
 41^o = ceux avec une saveur volatile
 42^o = ceux avec une saveur volatile
 43^o = ceux avec une saveur volatile
 44^o = ceux avec une saveur volatile
 45^o = ceux avec une saveur volatile
 46^o = ceux avec une saveur volatile
 47^o = ceux avec une saveur volatile
 48^o = ceux avec une saveur volatile
 49^o = ceux avec une saveur volatile
 50^o = ceux avec une saveur volatile
 51^o = ceux avec une saveur volatile
 52^o = ceux avec une saveur volatile
 53^o = ceux avec une saveur volatile
 54^o = ceux avec une saveur volatile
 55^o = ceux avec une saveur volatile
 56^o = ceux avec une saveur volatile
 57^o = ceux avec une saveur volatile
 58^o = ceux avec une saveur volatile
 59^o = ceux avec une saveur volatile
 60^o = ceux avec une saveur volatile
 61^o = ceux avec une saveur volatile
 62^o = ceux avec une saveur volatile
 63^o = ceux avec une saveur volatile
 64^o = ceux avec une saveur volatile
 65^o = ceux avec une saveur volatile
 66^o = ceux avec une saveur volatile
 67^o = ceux avec une saveur volatile
 68^o = ceux avec une saveur volatile
 69^o = ceux avec une saveur volatile
 70^o = ceux avec une saveur volatile
 71^o = ceux avec une saveur volatile
 72^o = ceux avec une saveur volatile
 73^o = ceux avec une saveur volatile
 74^o = ceux avec une saveur volatile
 75^o = ceux avec une saveur volatile
 76^o = ceux avec une saveur volatile
 77^o = ceux avec une saveur volatile
 78^o = ceux avec une saveur volatile
 79^o = ceux avec une saveur volatile
 80^o = ceux avec une saveur volatile
 81^o = ceux avec une saveur volatile
 82^o = ceux avec une saveur volatile
 83^o = ceux avec une saveur volatile
 84^o = ceux avec une saveur volatile
 85^o = ceux avec une saveur volatile
 86^o = ceux avec une saveur volatile
 87^o = ceux avec une saveur volatile
 88^o = ceux avec une saveur volatile
 89^o = ceux avec une saveur volatile
 90^o = ceux avec une saveur volatile
 91^o = ceux avec une saveur volatile
 92^o = ceux avec une saveur volatile
 93^o = ceux avec une saveur volatile
 94^o = ceux avec une saveur volatile
 95^o = ceux avec une saveur volatile
 96^o = ceux avec une saveur volatile
 97^o = ceux avec une saveur volatile
 98^o = ceux avec une saveur volatile
 99^o = ceux avec une saveur volatile
 100^o = ceux avec une saveur volatile

264
leurs et leurs vases
de fleurs ne peuvent durer
ont besoin de toniques de
- donc l'homme en recevant
des aliments qu'ils aiment
reproche point une imperfection
etotougarre il n'a que la tête
qui quitte

— l'oxide hydrocarboné fait la
base du mûillage

— nous le trouvons les malva-

ces, les lichens islandiques, les
monarques et autres leur éducation

donne une eau virgineuse dont
on fait un grand usage en
islande en la posée — Les peuples

de la végétation l'ont perdue
propre celle des plantes de cette
classe. C'est ainsi que de nos climats

ils perdent le cours ou les autres
plantes ne croissent que fort peu

— de les malvacees le mûillage
est perdue de l'eau, et est viciée

de l'herbe et la grande de l'herbe
et de l'eau — de les malvacees

est plus répandue de les racines,
plus nombreuse de les feuilles et les

trouvent aussi les mangroves ou
un plusieurs pays — le vison

islandais le Vicia gongos
font de malvacees qu'ils

mouillent de la grande mûre
— nous mangons nos arroses = au
qui abondent en mûillage
épinard, bette, arroses etc.

1.
est étendu
de l'eau

malvacees

l'herbe

le vison

arroses =

herbes
étioilées

La plante le phitoloce ont
mourez a l'opium -- le pour
pres content, encore le vin killage
item u d'be deau -- lepinan
d'ethiopie est analogue au motu
-- coila donc be d'aliment
qui contiennent le vinillage
vingtun l'que l'avois. oumeun
neut plus ou ms deppieable
les plantes ont peu de s'oume
ce. ils ont un s'pice extractif
qui leur ou l'oumeunage un peu
-- viennent usuite les herbes
blanchies pour le joudinage
-- l'oumeun. oumeun. s'pice
de p'oumes u qu'on étiole en r'ap-
blout et haut leurs s'pice, oumeun
dit les abeunne Corbige leur
a oule motu et les r'approche
des plantes p'oumes - quelques
unes apant l'oumeun encore be
de leur s'pice oumeun, d'autres ont
un s'pice v'oumeun telle est la l'oumeun
dont l'extractif a les s'pice de
l'opium -- mais en g'oumeun elles
ont peu d'oumeun et de s'pice
-- il y d'oumeun pour tout au
milieu de l'ethologie un s'pice
oumeun -- oumeun la l'oumeun de l'oumeun
ont le s'pice des s'pice de la
oumeun de l'oumeun de la l'oumeun
oumeun oumeun l'oumeun de
l'oumeun, -- la l'oumeun oumeun

une autre forme un pape
une

265

= un autre genre d'aliment
analogues ont les bourgeois
de différentes plantes

jeunes
poules

- les asperges et les jeunes poules
d'une multitude de plantes et
même d'arbrisseaux qui toutes
ont pour elles un excellent ver-
guez pour le bon = parler
des champignons, brocolis

= viennent unie les racines
et certaines pulpeuses et corroborées
alors qui jeunes ont toutes
dans un peu unis réduites
en pulpe = la racine du topi-
marboron artificiaux Canada
le nous paluste le nous fleuve &c.

racines
sucrantes

= après les plantes et unie
dans une seule melle à bon
et à quelques peiges parson
à ceux qui le font avec
des papes qui sont de différents

- Or comme l'albâtre il se
trouve avec l'aide oxallique
= d'autre part, avec les de
matière et une = des fruits =
la figue et la date analogues
ou mis en passant avec le
mélange d'une que l'on trouve l'état

2°
avec aide
oxallique
3°
avec un pape
une
fruits

virgines L'insolubilité et
la fermentescibilité venues
— les aliments qui nourrissent
dorénavant l'ovaire qd le fruit
des ovaires se fermentent
prolongement et détergent
vivement le fer blanc. — Ces ptes
des figes se rencontrent aussi
les dates fraîches

racines
Succallatissimes

— parmi des racines le suc
allongé virgines se trouve avec
du sucre un sucre colorant
et ornamental. Le tout la
carote le jaunais qui vaillant
ou au même un peu de sucre
— la bête rousse a tout de
même le sucre qu'on pourrait en
exploiter un sucre-sucrose propre
à faire du vin mais il y a
toujours un petit goût de sucre
— le sucre contient avec le
mélasse le sucre d'illaox
un peu de sucre d'illaox
qd on en mange beaucoup
Les racines fermentent et leur
rend par la suite des acides
odeurs de gaz hydrogène et
flav. ppriété qui appartient à
toutes les ac. végétales — le sucre
rouge est analogue au d'ail.
brassica rapa — la bête rousse
paraît être une plus sucrée que
que la bête rousse —

viennent les aliments
à un village jusqu'à avec un pipe
un pipe abrévolatil un peu arto
= parmi les racines est le radis
et la racine trois queues dont
l'écume contient le pipe avec le
Cochlearia armariensis grand roisfort
souvent usité en ruisseau et cour-
me raisonnablement avec les viandes
= parmi les herbes et les plantes
c'est le genre brassica qui ont le
popule de l'arbre de l'arbre de l'arbre
vient d'une norme quantité et de
le développer pour la nourriture
ment = alors le phlegme des bœufs
d'après l'offre avec les bœufs de l'un village
et une pipe sure qui nous le
rendent les bœufs bœufs = mais
les plantes germinant avec nous
et alors perent un degré d'alté-
ration qui ne devient pas l'écume
et donne un aliment utile aux
moutons comme persévérant du
corbut fort le ruisseau bœufs
= mais bon de laquelle on a
fait cuire ces plantes perent une
lactine délectable

3°
avec un pipe
abrévolatil

racines avec

Crucifères
altération

viennent ensuite des
même genre des plantes
qui ne sont que raisonnablement
le cresson, Cochlearia, le
montardes et le troscolum
majeur

Crucifères
raisonnable-
ment

unajus ou la Capuline qui a un
 pape avec les Ombifores
 ou une autre uncora sur
 remeant surtout dans l'esperon
 = Is la famille des géracium
 le pape des crucifères
 unajus avec un autre pape
 défilé qui reste ind. Is plusieurs
 d'entre eux =

50

avec un ave
 volatil et un
 pape sur

Plantes qui contiennent
 le mucilage avec un pape sur
 et un pape ave

les alliées

= Les alliées ont poireau aigron
 et la latte de boue de cambole
 = elles ont un pape avec qui
 défilé de la plante brime et
 vivite les yeux, l'acide pyro unajus
 Is joint il, il a des yeux une
 wa femme plus poireante analogue
 a M. hydrocyprie et a l'urine comme
 quand on fait des oignons Is
 M. huile ou le beurre bouillant
 = Is on les fait bouillir Is l'eau
 le pape avec rien va il ne reste
 que le pape mucilagineux avec
 le sucre. = Les plantes défilent
 des crucifères Is leur et l'autre
 développent Is leur accorrig-
 ment M. hydrocyprie va l'urine
 maintenant l'acide défilent
 les vents de même défilent

Voilà des propriétés communes
mais les alliées imprégnent
la transpiration de leur odeur
avec un peu de tannin & a Hydro-
gène sulfuré - Et les Omphifères
ont pour cet effet - moi
il y a des Omphifères une plante
erythronium albianum qui a l'odeur
des alliées =

= D'autres plantes contiennent
le mucilage visqueux avec
un pape acide & une
substance visqueuse

60
avec un pape
aromatique
et du sucre

= quelques unes sont par
le pape

= Les ombellifères - sont
surtout des ornements
cils ont un arôme avec le pape
visqueux - des des tiges blanches
de lactose mais ils nous servent de sucre
l'angelique & les couperoses

= des les labiales la variété =

= des les omphifères ou aliment aux
trouvent dans le mucilage mauvais avec
visqueux mucilage

= le tannin est des nos organes
mais le travail des nos aliments
non encore pleinement en gelée
tire = des les intestins des muscles membranes
mucineuses

on trouve un peu d'algues
vireuses = on en fait de la
peau de bœuf, de la téti-
tisme d'ailleurs. = de la gastro-nomie
des Montons etc. Le mélange
ne peut être rendu à l'état
gelatineux que par la décoction
et l'évaporation = il y en
a beaucoup autour des arctiques
lions = tout cela nous montre
l'analogie de la gelatine avec
le mélange visqueux.

2°
aliments
gommeux

= Des aliments gommeux

= on voit que la gomme
se sépare souvent à la sur-
face des plantes les arbres
vireux et subéreux des
Mimosa = nos premiers
nos cressiers etc. en donnent
de plus ou moins de gomme
= on voit qu'il y en a qui se
gonflent de l'eau = on voit
que les Caraganes se noient
lent de gomme pendant plusieurs jours

3°
aliments
gelatinux

= Des aliments gelatinux

= elle est très communément fournie
par les substances animales

258
ou nous ne la trouvons point
de couleur noire, et l'état ou est tout au contraire
la gélule dissoute par l'eau
à l'eau =

= on obtient la plus pure
gelatine de la colle de poisson
et il est à remarquer que ces membranes
brunes, brunes, peuvent se réduire
entièrement en gelatine = ainsi

avec les intestins de tous les poissons
ou pourvu qu'on les prépare
= la corne contient beaucoup de
gelatine avec des fibres et du
phosphate calcaire =

= les os qui ont plus de phosphate
encore = les ligaments qui
environnent les articulations = la
tissu cellulaire intermusculaire

les chairs blanches des volatiles
les chairs de poisson de bœuf
avec ces substances qu'on fait
les tablettes de bœuf, toujours
bien préparées quand on veut en
faire usage. Surtout aux personnes
qui souffrent = les membranes
vitrées, attirant l'humidité
qu'on en les fait en gelatine
= la vient de la qu'on gèle
beaucoup de fois avec le plus
extrême = et du violet

membranes
vitrées

corne

ligaments

chairs
blanches

coupe de feu qui y développe
un acide pyro musquique qui
les décompose

4.
aliments
principalement
acides ou
sucrés.

Sont végétaux

phénomène
intéressant

= Des aliments qui four-
nissent comme partie
essentielle les acides et les sucres

= C'est surtout de la racine
végétale. Ces acides sont
trouvés dans les sucres
qui montrent qu'ils ont pour
base l'hydro carbone.

= Le fruit non encore mûr
a un acide oxalique ~~abondant~~
cet acide devient trois ou quatre
approches de l'acide oxalique
ou le devient, l'acide oxalique
se change en suite en sucre
de plusieurs genres le raisin
le sucre et le change en sucre
comme on le voit de les céréales
qui ne sont que sucre de la
commencement et deviennent
glucoses = de la mûre l'acide
le par effet de la digestion
est la cassane, après être

de l'essence il se forme une
 substance évidemment visqueuse
 - cette substance vient elle par
 partie aux membranes pour
 former du lait elle se ter-
 mine en gelatine albumine
 et fibrine qui entrent dans
 la base de nos parties -

Les acides végétaux
 sort de plusieurs genres
 = l'acide tartareux, l'acide numera
 malique, le gallique, l'acide tion des
 citrique ~~et~~ de plus peut être de acides
 la forme - les vrais acides végétaux
 sont convertibles en acide gallique
 par l'analyse
 = vient l'acide citrique qui
 n'est convertible pour la conversion
 et enfin l'acide oxalique qui
 diffère encore des précédents
 = les acides produits de
 la distillation et fermentation réduits
 sont tous convertibles en à 3
 vinaigre - voilà donc 3
 sortes d'acide = les acides
 convertibles en gallique =
 = le gallique et l'acétique

non nourris
sauts piers

= Les acides ^{ne} sont plus
ouais la propriété nutritive
est-elle perdue - qu'il n'aide le pro-
pre bon est trop nature d'ac-
ide, mais ils ont des effets
particuliers sur le conome
- il a un facile citrique am-
procher la venue de les fibres
intermittentes et de un autre
acide la même personne prouvant
une limonade ou une boisson
citrique avait avec une gèle
à la bouche =

le tout avec
un peu et
sucre

= Si les acides piers se
font pour alimenter et paraissent
grossier le mucilage végé-
tal pient nourrir

= Les ferments les acides
violent pour la propriété nu-
tritive - le mucilage qui s'ac-
tue ajoute paraît être déterminé
pour ~~sur~~ à la formation

= Le corps humain vit acide et
ne forme que la essence
ou l'acide le sucre avant de passer
à cette formation acide
et pient pour la formation
végétale

preuves
ils en deviennent
fourmillerables

= Les acides donnent donc
au sucre les propriétés de passer
à de nouvelles com-
binaisons

Car le sucre semble être
 un seul apprenant des autres
 usages — il en résulte que
 ces sucrés introduits dans
 notre corps avec le Corps une
 circulation peuvent donner un
 tableau de nouvelles combinaisons
 être de véritables aliments —
 — pourquoi ne trouve-t-on pas les sucrés
 dans les autres puisqu'ils peuvent les nourrir
 — il est tellement évident que
 les sucrés et le sucre ne sont
 pas étrangers à notre organisation
 — qu'on les retrouve sous
 nom de plusieurs liquides qui
 valent qui naturellement n'en
 ont pas — ainsi les calculs
 ont souvent de la nature de
 l'eau et leurs pierres — il se
 trouve des sucs (le diastase)
 ou l'urine entraîne une quantité
 de sucre telle qu'on peut en
 recueillir. C'est ce que l'urine a été
 — sans doute les mouvements
 qui entraînent les sucs ont
 donné lieu à une combinaison
 extraordinaire de sucre avec
 notre économie de l'organisme
 l'insuffisance ou l'excès de sucre
 à la coagulation, albumine, fibrine
 parviennent à l'acidité —

Le dévelop
 peut par
 fois dans
 l'animal

aliment qui les contient = quel soit les aliments qui contiennent les acides et le sucre
ou les trousse suivant le fruit avec Mellage

fruits

mucosité plus ou moins
d'eau, lefferans par eux-mêmes
vair, maxims, Carraus
celluleux et sont une enveloppe
impermeable forme d'acide
origen

il faut deciper les fruits
en acides et acido-dulces

1:
Acides

1: Acides le sont a leur
maturation — ou avant
a leur maturation les coirs, les
crafs, la cotingue. 2: avant leur
maturation une multitude de fruits
tel est le raisin dont on retire
le raisin qui reste toujours a sa
origine d'acide

2:
acido-dulces

prunes

2: les fruits acido dulces
ne peument et dans jeun ande
les prunes — prunes Carraus
geries, nicles, dorées AC — prunes
domestica prunes acides par leur
et prunes nicles dont le sucre allongé est
ou moins mole d'acide d'eau de sucre
= p. commun et crist
autre que amigdalus prunes
le plus su

le querc albus effra linon cilic
sont les uns & ont oules
autres persique dois = le querc peris
a des degrés depuis l'arctique au
dois = le peche melus les peris
moins intelligences inaptiles
quelques fois des en sober forme me
oporge partenait du vibre
= le querc ribes a la grossille
ordinaire elle a maxima le carria
= les vaccinia recherches de l'ouard
surtout = les montilles et les crimées
= le querc vitis qui chante en
la variété adulte dois aromatisés
= les rosaces les ribes idées autres
les moins de et puis les grais
= les legumes = moins acide de la
jeunesse de vibrant de l'age adulte
mais son vie qui écoute
importe base l'age adulte teste
de la vrai
= dans les acur beta cies
les uns ont un pape nauséabon
qu'ils pourraient tojours mais age
la Carrou leur gout pendre est
est le Carrou qu'on ne peut manger
plus = d'autres le pendent en un un
sont le melon = le pape est
commun a toute la famille et
la rend pour adulte est propre
est a vrai plus haut degré de
velatisme = il est uni a l'ame
le plus actif de la Coloquinte
= le melon le plus un rapant
est adulte autres qui le rend vi

albus

peris

ribes

vaccinia

vitis

rubus

moins

Cucurbi-
ta cies

Volant

Dir 26

Mercurius

Fruit
les moins
nutritifs

les plus

Sont
Dérivés

regrettable. Il n'y a pas de trouve
ni d'ailleurs, quoiqu'il soit amer

— Is les volants ont une peau
acide et un doux sucre — les
plumes vives de la brousse Is les
dehors de cette brousse que
sont les volants mais ils ne sont
pas acides — Is ceux qui ont acide
de la brousse le plume vives
résiste plus et la base est rouge
— ainsi les acides sont le contre
poison de ces volants —

— Disposition des fruits sui
vant leur propriété nutritive

— les fruits doivent être regardés
comme nourrissant ils le sont tous
de plus ou moins — ainsi on
le trouve et le sucre sont
maler de bon d'eau sont les moins nourris
ants pears, oranges, citron, orange, limon
cylindrique &c

— les fruits qui contiennent le
sucillage visqueux ou le sucre
qui sont moins aqueux ont plus
nourrissant, les pears, abricots,
poires, pears, figues, dattes,
le sont bien davantage

— ainsi les fruits étanchent la
soif calmant nos organes irrités
par une saison brûlante — ainsi pte
est due partie a la brousse de
leur composition a la base qu'ils
contiennent: en effet les acides
maligres, citrique, maligres, calmant

la r. oif. modèrent les mouvements
 vitaux, diminuent la r. oif.
 — on peut donc distinguer les
 fruits acides aqueux ajoutés
 universellement à la nourriture
 derrière les groseilles, les citrouilles.
 — les racines les graines vieilles
 doivent être ajoutées aux seches
 — puis les pommes, les poires
 les poivres.
 — il faut mettre à part les cul-
 betaines très aqueuses très rafraî-
 chissantes mais jouissant de plus
 pour une prise particulière de
 la propriété de diminuer l'action
 de l'estomac. C'est p. ex. le raifort
 qui agit ainsi — ainsi à la peau
 ils agissent comme rafraîchissant
 en y diminuant l'action vitale,
 et en général les plus aqueux
 les plus sucrés diminuant plus
 l'action que les fruits acides
 et aqueux =

Suivant
 quelle pro-
 portion?

Les cuirs
 Citrouilles
 exercent
 l'estomac

plus que les
 fruits
 acides aqueux

— nous digérons de force
 avec les fruits et avec leur
 propriété et notre disposition
 — la trop grande abondance
 de l'eau modère la faculté
 digestive — l'eau n'est le fait
 elle le fait de les racines
 citrouilles et —
 — l'acide végétal le fait encore

Degré
 de leur
 digestibilité
 aqueux
 moins
 aider

les visqueux
sont perçus

les aqueux
à ce point
sont perçus

les melons
sont perçus

résumé

pour plusieurs il faut la
viscose
la viscosité rend l'acide
fruit de la difficile digestion
ou une plus grande quantité de sucre
et de l'acide sont éprouvés
un véritablement de persistance
les fruits aqueux même se dige-
rent mieux que ceux-là, mais sou-
vent il se fait fermentation
à cause de l'acide qui
dissout les parties des fruits, ce qui
le stomac produit acide inton-
nera à la bouche - au lieu
placé les fruits aqueux ont
le craquelé de la digestion
se répète encore le melon
qui rend le stomac détecté
de persistance.

Donc considérons comme
aliment on voit des fruits
le mucilage dans différen-
ment tombant aux autres
ou mucilage visqueux on
voit que cette combinaison
rend l'acide susceptible de
nourrir. on voit que l'acide
de ces substances il est plus
nourrissant et peut se former
comme le sucre de citrouille
le mucilage est plus
différent de la fruit

Le premier état de mucillogène
 visqueux, la gomme + jergé
 celui de gelatine le rassis
 la gomme la gomme la gomme
 sort au tour une gomme qui
 ressemble à la gelatine d'âne
 le mucillogène se transforme
 en mucus par différents flux
 aromatiques. La gomme rassis
 nous est donnée par le bois de
 cet arbre. Il est pour nous inutile
 sans doute et on gâche la
 digestion

Enfin le mucillogène est transformé
 en un mucilage dans lequel
 sont rassis les états du mucillogène
 ainsi. Peut-être pendant qu'il est
 rassis est tendre. Tantôt fruit
 à cellules le rassis des cellules
 se passe comme la citation
 tantôt de une gomme rassis
 nous donne le gomme rassis
 il est très fortement gomme
 pour le

——— Classe 5e d'aliments

aliments qui contiennent
 extractive une partie colorante
 et un arôme

——— Tout la partie la plus impor-
 tante est l'extractif
 ——— l'extractif est soluble dans

273

état du
 mucilage
 dans les fruits
 de visqueux
 à gelatine

aromatisé
 par l'arôme

plus on
 moulin
 plus on
 état du
 parenchyme

5e
 aliments
 avec extractif
 partie colo-
 rante et
 arôme

1.
de l'extractif
comme
aliment

Les propriétés

n'est pas
étrangère à
notre économie

ne trouve
jamais
seul

Leau et Galkool a une saveur
marquée au point d'être qu'on
amère - cette partie extractive
est formée au sein comme
on la dit et donne à leur saveur
une saveur comme - et les végé-
taux de cette nature, plutôt rousse
et les tans - comme les olives de
de l'aromate - brulée elle a une
saveur a peine piquante - et elle
est r. humide = humide
elle est moite = aqueuse et
non formée d'azote hydrogène
carbone et azote = moins ouant
beaucoup d'azote et rousse a un quel-
conque point une certaine mat-
ière ^{et la partie verte des végétaux} continueuse - elle est aussi
rate active formant et ouant
des acides de r. de phosphate
d'hydrogène =

— il ya rapport entre la partie
contractive de l'horail et la partie
calorante de nos muscles la bile
et l'urine agissent aussi avec ces
éléments corp. L'analyse
de la partie contractive de nos ali-
ments n'est donc pas plus étrangère
à notre économie que la glatine
— mais toute part nous la
trouvons dans le — Is les os
avec cet. ab. fib. — Is les os
avec le corps musculaire
et toujours de manière qu'il

Donc on peut conclure que la
nature la met le au pucillo
certain pour le rendre plus
propre à notre usage, puis
que qu'on nous a dit
trop mauvais nous nous
trouvons bien de nous

2:
Du principe
colorant végé-
tal

est souvent
excessivement

3:
Du principe
odorant

ou l'ancienneté
en nous

ou impregne
les excréments

— la partie colorante des
végétaux provient en grande
partie de nos excréments
ou les épines rendent nos
vêtements sales. — mais quelques-uns
de cette nature sont avec le
coton et les de voir former
le pour la teinte en rouge
des os par l'usage de la garance
il est vrai qu'on ne peut lui
attribuer de ppe nature
— les parties odorantes ou
sont au contraire au dedans
de nous — ou infectent les
différentes exhalations et
remanquent de la composition
le souffre de la transpira-
tion, les arômes de l'atmosphère
dans l'air, l'urine, etc.
ou sont dans l'air, l'urine, etc.
ou sont dans l'air, l'urine, etc.
que l'un des alliés se
rencontre dans la trans-
piration

Les Substances pourraient en
autre être civilisées comme
montrant l'action de nos valides
en les stimulant ce qui est
le plus précieux, excitant nos
excitants. Montrant notre
mode de sensibilité et les
effets peuvent servir de leur
usage non seulement avec les
pâtes nutritifs mais encore
dans une

Son action
sur nos
organes

De l'usage d'aliments

aliments qui exercent
les milles et les graisses
ou aliments gras et huileux

6.
aliments
gras et
huileux

ou on peut que les aliments
contenant l'hydro-carbone cette
substance par l'admission de
l'oxygène produit de la combustion
devient plus propre à nous
nourrir et non le contraire
de la graisse qui peut suffire à
nourrir l'homme comme on
le voit de les diètes forcées les
longues à la sténuité, ou la graisse
resorbée sert à la nourriture
de l'animal ainsi le corps
nous accumule surtout
surtout de la sténuité des dor-
meurs ouant qu'il s'élève
et après l'hypertrophie on ne voit
plus

la graisse
resorbée
nourrit
l'animal

1.
Des
Miles
comme
aliments

Des Miles ~~et~~ volatiles
de l'Inde, de la Chine, du village
non voyageur. Combinaison
de l'impureté et de la pureté
des Miles, avec les Miles, unit
à l'extractif d'Alcali volatil
de l'eau ou infusibilité d'
l'eau et de l'ort pour ne pas
pour quelle ne puisse nous
montrer quelque par l'analyse
de fait pour l'analyse de l'ort

Destinés pour les Miles que
nous voyons en

1. Miles jaunes et fluides
2. Miles jaunes et boueux

1.
grasses et
fluides

Des jaunes sont fournies
par les substances en alunes
ou en mile à 1. mile d'olive
celle d'olive de l'ort de l'ort
olive est la substance qui
nous fournit le plus 1. mile que
nous pourrions en nos fuit
mes - ou l'extractif pour la pression
les fabriquant par l'analyse
d'huile l'analyse fermenter les
alunes en l'ort, il coule une
huile à l'analyse main qui
est l'analyse d'analyse - il
ya de ces Miles ou l'analyse
l'analyse de l'analyse d'analyse

fournies par
les graines
et l'analyse

par
l'analyse

— la 2^e se conserve le plus
facilement est la plus blanche
meille et la plus douce. — il
en reste une autre dernière est
la plus délicate et la plus nourrissante

— Miel de Saline — La Concombre
est plus que les autres miels, les
craus miels plus unctueux, mieux se
conserve et se prolongeant — celle
de Saline se dissout de l'extrême froid.
est formée par lui, se ou au
à l'apoplexie ou lui a eu même
toute l'ulcère le plus vilain qui la
trauvoirait — on se voit le quel le
raisonne —

qui se
conserve
le mieux

— ou se voit aussi par manger
de miels animaux — on fait à
peu des miels de miel de laurier
ou les fait bouillir ^{les miels de} ou se
Miel qui vient à la surface
comme la gelatine qui se rassemble
en globe ou la clarifie et on
la mange mais elle est dégoûtante
able au doigt la retient
à l'éclaircir — il se fait au
fond de ces miels un dépôt
unctueux noir qui fait se parer

par les
pieds des
animaux

— Les miels d'espèces contraires
nous présentent un aliment
plus ou moins assainissant à
nos organes comme plus ou moins
— nous avons de ^{celles} de Calao

2^e
miels d'espèces
et concrets
de Calao

le beurre; mais ces substances
 plus nourrissantes que les autres
 se pourroient moins se rancissant
 plutôt qu'elles et d'autant plus utiles
 sont moins rancissables.
 Les substances se pourroient
 se pourroient peu
 — nous mangons le beurre au gras
 et alors peu importe qu'il soit
 vieux ou vieux et cela de l'effort
 du — plus il est frais plus il
 est doux et aisé à digérer
 — on le fait pour le faire
 il faut pour le faire jusqu'à ce
 que le beurre se couvra de
 cela dure un peu et du à la
 nature ferme qui bout et qui
 c'est le beurre très pur, blanche
 ment et se conserve mieux mais
 la nature la rend plus dure
 et la fait et difficile à digérer
 pour un grand nombre
 d'estomacs aussi ne faut il
 jamais faire faire les aliments
 de la cuisine de du beurre
 fonde — il faut même le beurre
 au régime à peu que celui
 qui est de la — il est vrai
 qu'on en emploie davantage
 2.
 Des graisses — après le beurre viennent
 comme les graisses — voyez ce qu'on
 appelle à dit plus haut
 — elles se peuvent être fondeuses

valées et gemées à ces ces
 de ces tables et invisibles à l'estomac
 produisant bien évidemment le soda
 ou fer rouge ² ou toute quelle
 est de les intestines des intestins
 une à l'albunine de la limphe
 à l'ophtalmie à elle des cellules
 ne est la plus dissoluble plus
 pénétrable pour nos liqueurs digest
 tuer?

277
 fondue
 minérales

en forme
 meilleurs

— à les six dans le corps
 est toutes les analyses de nos
 aliments mais il y a

Des
 Matières
 non ali-
 mentaires
 qui se
 mangent

— la matière non ali-
 mentaire —

— fournie par la fibre innée
 insoluble des végétaux, ou
 des substances qui résistent à
 l'action digestive de nos orga-
 nes tel aliment se conver-
 tit tout ou partie en un résidu
 fort, qui donne lieu de fèces
 dans un estomac de chat
 — ainsi le grain bien nourissant
 des plantes ne fournit presque
 que des excréments à l'homme
 de la ville
 — mais il y a des substances
 essentiellement insolubles

1.
 Matières
 extrême-
 ment
 ténues
 fibre
 végétale

épidermes même pour les plus fort
derrière de la tête & sur les épi-
dermes des joints

— mais il est une autre
matière qui ne peut pas être
regardée comme aliment
— ce sont celles qui n'ont pas
les caractères de la véritable
alimentaire, mais qui ont
un effet très remarquable
— nous n'élèverons que celle

2.
assaisonne- les omnis omnibus
ment

— les sens & ont les solides
— le minéral de & seule auquel
il faut joindre le nitrate de
potasse. — le sel ne paraît
pas alimentaire ou moins l'est
— suppose une décomposition
incommode ^{mais} nous le retrouvons
dans nos liquides tel qu'il est en-
dans nos urines, toutes les
fois ne retrouvons nulle
part le nitrate de potasse
ce qui paraît prouver qu'il
est décomposé & que
on ne peut les croire
alimentaire & ne servant qu'à
être

1.
Sch

qu'ils excitent la pepsine et fa-
cilitent la digestion

— ce qui se voit peut-être aller
les acides qui excitent aussi les acides
nos propres — mais l'un
de ces deux se voit nos propres
excite la voix, tandis que les
acides calmant la voix et mo-
dèrent le volume —

— le sucre et le miel peuvent
avoir un effet mais ils sont
essentiellement aliments — ce qui
comparaissent que leur action
produit la voix et le volume

— les substances aces
qui chauffent et picotent
la langue jusqu'à la gorge
sont alliées, emulsières, ou
aromatiques — la base des
a été toute pareille, celle des
emulsières — ~~la base des~~ ~~emulsières~~
excitent fortement la voix et

qui ne produisent pas la base
des emulsières — les autres
portent le volume ou point
de produire un état de fièvre

— les autres aromatiques
comme le poivre le piment
le gingembre et autres aro-
matiques exotiques portent

3: Visc et
miel

4: Subs tonnes
aces
indigènes
autres
emulsières

exotiques
poivre
etc.

5:
aromatiques
non avec
indigènes

autre fort bon la Maleno extrême
ment rare état de fièvre etc. - on a dit que
leur activité croît vers les pays chauds et celle
des autres et croît vers les froids et humides

non autres sont indigènes ou exotiques
indigènes les labies la variété
le thym le coriandre citron et an
ouste dont l'air ouvrier de la cuisine
meins est l'aromate de laurier
ce qui en fait ~~fort~~ est
une plaie violente il se trouve
dans les feuilles du laurier ce qui est
dans les amandes amères et tout
les ~~plantes~~ amers des fleurs
abstraites graines coriandre et la
distiller de toutes les substances
les amers avec une très
grande promptitude

exotiques

exotiques mais coule, goudron
mais, coriandre, vanille qui excitent
fortement les toues. mais que pour
trop abondamment excitent pour
une les autres une fièvre ardente
avec une voix formidable

des saules

des saules

qui ont
raisonnement
ent-

griseur tionale tout au bon
remarque le principe et l'arom
nement sur l'assaisonnement on en
a assez dit voyez le principe
le principe est le même que
de la des viandes qui contiennent
partie extractive, une grande
sua opelotum - l'extractif joue
le papel role - montrant que la viande
était plus ou moins colorée ~~par~~
le sucre

extrait
can
sue des

plus en citant, plus propre
 à faire voir et valant ainsi
 en dose modérée digestion facile
 en dose forte puer & chaleur
 le lait vient ensuite et il n'est
 pas nuisible
 Le lait de vache, la croissance
 viennent à peine et ont les incon-
 venients des corps gras plus ou
 moins rassis - le lait de brebis
 devient acide, huile également la
 croissance même - le lait lui-même
 long temps resté avec le sel, la crème
 a de l'effort d'après l'acide et
 on voit combien toutes les différences
 doivent influer sur la qualité plus
 ou moins digestible ou nuisible de
 la viande

279
viande

lait

beurre
et graisse

Des Boissons

Boissons

plusieurs d'entre elles sont
 comparables aux aliments on
 pourroit y joindre car le vin
 et les substances qui
 y sont dérivées avec les autres
 comme le lait il y
 a le vin et le miel dérivés - et
 le vin car, huile essentielle
 alcool acide tartareux

division

- Division des boissons
 - ce qui y tient le premier

1.
De l'eau

Deluge

Derrière

Nourrit-elle?

2.
Sur l'usage
des végétaux

Est l'eau - elle délaye toutes les parties
formant nos boissons & mélange
à notre retour à la masse ali-
mentaire aide à sa digestion
diminue la densité des sucs
digestifs, l'activité des sécrétions
avealées dont plusieurs, & elle
serait permicieuse pour les osides
- une qte propriété qui tant à elle
de délayer est d'être en la vie.
Due en effet à la qte de perdition
des fluides qui circulent à nos vais-
seaux - à ce que certains aliments
trop denses ont obstrué tous nos
sucs artériels - à ce que les vides
osides sont durs et morfondus
de sorte qu'il est besoin d'eau pour
les circonscrire - fort donc toujours
en délayant que l'eau appaise
la vie rafraîchit &c.

- l'eau est elle nutritive cela
est très douteux - Cependant on a
dit qu'elle nourrit la masse
Nourrissante des siècles - il est
certain que l'eau contribue à nourrir
le végétal dans toute sa durée
nissant par sa décomposition
des sels propres à la vie & pourquoi
non idem à les animaux

2.
Sur l'usage
des végétaux

Sur l'usage des végétaux dont
l'eau forme aussi la base.

280
- on en trouve de deux genres, à acidu-
les et de sucrées qui fournissent
des boissons fort agréables & en
q^l on le retire - p^{ex} = de fruits
sujets acides, des melons &c
- les acidules ont l'avantage
d'être sucrées & on ne peut
trop dire pourment = les sucs
sujets à l'acidité sont moins que
l'eau qui sous ce rapport est
au dessus des sucs acides

= les sucs aqueux des racines
nous offrent le petit lait
boisson agréable approuvant la
santé q^l il est acide sponte-
ment - si au contraire il est
doux, chargé de sucre de lait
sous ce genre il est bien moins
dérivatif = le sucre de lait
se rend ainsi rafraîchissant.

= après les sucs exprimés
pour préparation viennent les
infusions tirant leur p^{te} de decous-
se de la substance infusée

- distinction en - D'aromatique.
légère infusion d'une substance
aromatique & l'eau bouill-
lante cette est entre mille autre
celle du thé - qui favorise
la transpiration, &c &c

3.
Sucs aqueux
des animaux

2.
infusions

Thé

par son caractère l'action de l'estomac et par son pouvoir même nourissante - cette infusion est bien répandue et les fibres humides ou les fibres sont relâchées et abrévies de linge et chez glumiers et la faiblesse tremblante mais porte une action particulière tenant à l'individu qui cependant occurtit des menages chez les gens à nerfs délicats et sensibles

Caffé

— le Caffé est un autre boisson qui a tout pour ébullition bon ditout une substance géluleuse mais la torréfaction a altéré ou y développant un arôme agréable au goût et propre à stimuler les organes digestifs. — ce qui rend le Caffé utile après un repas un peu fort — mais outre est ordonné la torréfaction a développé un principe une sorte d'acide pyrosumique qui rend le Caffé un nouveau moyen à tenir les organes — le Caffé outre l'action exercée sur l'estomac agit encore sur tout le système nerveux puisqu'il forme des vésicules — on le couvre avec du

lait et de la femme ce qui le
rend aliment et tonique
pour le café le lait est mieux
diger, pour le lait le café
est moins stimulant, plus
il y a de femme, plus le café
est épuisé du point de
garnir, pour eau de sucre,
une bonne feroute

— le chocolat est bien unie
en cygne - liqueur contenant
beaucoup plus de sucre que le café
résolue la toux, action qu'a
surtout le cacao - on y joint
l'essence de cannelle de girofle en
volant la digestion - y compris
avec la pâte intestinale de
même - la quantité de sucre
y mise - Corrompue et
de fin le sucre de toux, action
après épuiser le cacao

Chocolat

— le sucre est nutritif lui
même, il rend la pâte de cacao
plus soluble dans un gas-
triques il est donc utile

— la toux, action de l'ingestion
morte attention - son effet
de développer un peu,
et avec pour le café
— 2^e effet diminue la toux

Les grandes

apparences. Conserve de l'amer
de cacao - le bon on sent de
chocolat = préparé à la manière
espagnole peu torréfié de
chocolat fait très rouge =
préparé à la manière d'Italie
très torréfié et noir - la torréfaction
est même qu'on porte au point
de brûler le cacao = le plus
plus torréfié plus nourissant
très plus butireux plus serré
= le plus agréable
un peu amer plus léger
moins nourissant = le plus
appétant l'appétit pour long
temps = le plus nourrissant
quelques heures après qu'on l'a pris
= les grandes du chocolat
consistent à y mêler de la gelée
et autres substances pour l'allonger
le chocolat se gèle bien plus à
la fin que le bon fait et
quand il est fait et se tient en
même forme le plus ne fait
pas le bon ou moins d'une
longue évaporation = cependant
le chocolat espagnol a besoin
de moins d'évaporation pour
se prendre ainsi que celui
d'Italie = le chocolat français

est plus indigeste - la proportion
de la gelée augmente trop
du cacao

282

— la vanille rend le chocolat
très agréable et lui donne dit
on une propriété apéritive
— la cannelle faussant aussi
à l'agacement du goût et à
la digestibilité

— On substitue au café
d'autres graines râties - la racine
de nicotie torréfiée etc. il paraît
qu'il développe un peu d'arôme
joint à l'acide pyrosumique
qui rend l'infusion de ces sub-
stances un peu aromatisées
et très stimulantes, lorsqu'on en
a fait de la poudre

Substances
substituées
au café

— Les liqueurs fermentées
sont la majeure partie des
boissons - elles sont faites
du sucre et du mucilage
de tous sorts. Tout dépend
de la nature et de la quantité
du sucre et du mucilage au sein
desquelles la fermentation a lieu
pour faire une fermentation qui donne
naissance au vin

5.
Liquours
fermentées

— le vin de raisin est le
premier - le vin de levure

Division

le y dres et le place recouvert
— le ravin soutient un ma-
mère d'incubage et son œuf
comme et les pays plus
longue un peu d'ail.

— les peches abruissent l'ame
du sein le milieu en l'ame

Der Vinn

Les vins doivent être distingués
en différentes espèces qui
peut rapporter à certains
chefs locaux à réviser

— quædam sunt fortissimè in univ.
 ~~consuetudine~~ ~~vere~~ — delectantur

tous les jours — de laide
tatars — de Calicut tout formé
ou dispose à être à la mode
Malais — de l'Europe plus

principes

— une plante extractible colorée
mise à un peje d'orant, d'abord
de l'alcool et l'eau, astringente
au goût, donnant une
couleur aux vins d'orange
de Bordeaux de couleur
vivante qu'il y en a plus ou
moins.

proprieté

- le mureillage v. noir nourrit
- laquide raffraichit
- le Kool v. timule chauffe
- l'acornate v. timule
- l'ayroument - le stratiff miela
de pages rouges est orangees

ce qui rend les vins de leur-
cans & précieux pour fortifier
l'estomac & pour changer

283

= il est des vins qui se gâtent
d'autant qu'ils se conservent

= on en voit qui ne se fon-
dent que dans 3 ou 4 ans

ou ont leur degré de perfection

= il en est d'autres qui se
conservent no. 30 ans & au-
delà sans s'altérer

= plus il y a de vin en
une bouteille, plus il se conserve
longtemps

= Les vins qui se conservent
longtemps sont ceux qui se
font dans les contrées où il y a
peu de pluie

= Les vins qui se conservent
longtemps sont ceux qui se
font dans les contrées où il y a
peu de pluie

= Les vins qui se conservent
longtemps sont ceux qui se
font dans les contrées où il y a
peu de pluie

= Les vins qui se conservent
longtemps sont ceux qui se
font dans les contrées où il y a
peu de pluie

= Les vins qui se conservent
longtemps sont ceux qui se
font dans les contrées où il y a
peu de pluie

= Les vins qui se conservent
longtemps sont ceux qui se
font dans les contrées où il y a
peu de pluie

considérer
pour le
rapport
de leur
conservation

peige devient fort bon après
no et ro aut

— clameur donc les vins

1: — Vins aromatiques sucrés
doux — vins rurs

2: — Vins aromatiques sucrés
doux — vin de Malaga

Classification
des
vins

3: — Vins rouges et blancs
rouges — vins de Bordeaux
de Roussillon

4: — Vins acides très péné-
trants b.c.p., d'alcool deinde
tartareux peu de sucre de Champagne
bourgeois

5: — Vins acides légers
moins d'alcool b.c.p. deinde
tartareux peu de sucre de
vins du nord de Champagne

6: — Vins acides tartareux
moins chargés de tartre
ceux du sud de

— Distingue encore
1: — vin de la Gironde

tion est au lieu ^{2.} ouest
où elle est suspendue et
vaut les vins moussus
qui fourrent les vins de
cave comme qui les rend plus
quants = il y a une action
plus ou moins de mûrisse-
ment et d'équilibre ce qui
les rend meilleurs et plus
les premiers vins de Champagne

284

— la Bière — doit De la
se distinguer par son Bière
degré de fermentation et les
substances ajoutées, l'orge
germe. Contient peu de sucre
et peu de mûrissement. principes
de la fermentation
— le houblon sub-
orne modère la fermen-
tation et rend la digestion
plus facile, il donne une
partie attractive orne
— la bière a de plus
un empereur développé
par la torréfaction du
grain germe

en outre de sa fermentation
respire un peu d'alcool
on distingue plusieurs espèces de bière.

— Bière légère blonde-bière
forte et rouge = Bière
plus ou moins nouvelle

— Si l'on examine l'usage
qu'on en fait ^{dans le nord} on distingue

3 espèces
1. Bière forte rouge, hague
de Munster, n'est pas
mentée usitée en Angleterre
Porter 2. Malt bière

3. semblable à la nôtre
la fin une petite bière
nouvelle semblable à
notre vin de Champanne
don abondant en acide carbonique

Du cidre — le cidre et le poiré diff
ferent en ce que le cidre est plus
opla-tive et se prend mieux.

le suc de la pomme = le poiré =
le cidre = le poiré est plus léger
ne se prend pas en marmite le poiré
le cidre contient deux mucos-
— terre — acide malique
— acide carbonique et alcool
— acide carbonique abondant

quand on arrête la fermentation
— le cidre en tournant plusieurs
a un certain degré d'acidité
pendant qu'on le pourrume pour
une acidité particulière affect
de la cyle l'acide dans l'usage
qui est plusieurs fois ou sur
recouvrant de valoir. faire la
colonne végétale

— la paille a peu de mucilage
elle restet a les mêmes pailles que
le vin de bière =

de bière

— elle depend ou de l'acide
car bonique ou de l'alcool
— la paille est très fine et
peut même être faussée par les
sels minéraux acides de l'air
elle a peu d'influence sur
l'acidité le vin de champagne
jette l'air et l'acide

par l'acide
carbonique

— bière de l'alcool est
forte durable et saine
en proportion de la fermentation
— plus elle est les vins ont
été surchargés de l'acide
ici car la fermentation
alcooolique continue
Or l'acide

par
l'alcool

— il faut encore la distinguer
en bière alcoolique simple

qui est
simple

ou par
des vins
frélatés

comme alcoolique les vins
frélatés =
= il paraît que le mélange
des vins amène une fermenta-
tion favorable à l'artère aussi
un verre de vin frélaté ou
mélangé est une boisson moins
que les deux autres = j'ai vu
l'indigestion des aliments
qui y jointe occasionne
la phlogose & aggrave les opé-
rations de l'estomac & de l'intestin
cette leçon me d'un homme tout fatigué
et pressant la poitrine la fréquence etc.

Des alcool

de vin

de cerise

propriété

Les boissons alcooliques
se font avec tous les vins
= on en fait avec les cerises
ou avec la rhubarbe et le
mayon l'alcool est blanc blanc
l'arôme ou du l'arôme
cerise dont on a fait l'al-
cool de cerise est très peu
très fort et agréable & il
est très fait = un peu de
tigue & il l'on a pour le
= il est plus & tonique
que l'arôme alcoolique
l'arôme du mayon
= on fait de l'eau de vie

avec le mucus - vu et l'usage
 le vu de la lame a vu
 - on fait de la kool ou
 les grains formés - on en
 fait avec les vu vu vu
 vu vu vu.

= Son action sur les résistances. Son action
 animales

- Coagule l'albume, durcit
 la fibre animale, rend les
 parties animales, ainsi abeuvées
 d'eau de vie bien moins
 sensibles que de l'état naturel
 - ainsi l'estomac est irrigué
 par le sang et mal élaboré la lymphe separe du sang

Son
 les subtt
 ames
 animales

- il agit sur le vu, en
 les stimulant, les fortifie
 et il est puis modérément vu
 dans la bouche supérieure la
 développement de la vu
 vu la vu vu vu vu
 vu il modère la vu et
 pour cette propriété est utile
 pour vu vu vu vu
 que par vu vu.

- Son vu vu vu vu
 vu vu vu vu vu vu
 vu vu vu vu vu vu

Son
 vu vu

Des
Cratogiate

— Les Cratogiate ajoutent
à la p^{te} ultérieure de
leau de vie par leur arôme
et vont nourrir en propor-
tion du suc qui se trouve
— les camps de vie prennent
de la force en vieillissant et
deviennent moins acra plus
gratifier — les Cratogiate épon-
nent un changement appelé
omologie par un mélange
inconnu du suc avec
l'alkool

Température des boissons

températures
des boissons

leur effet

— on peut les prendre froides
jusqu'à 10 degrés de la glace
— quelques peus de l'ébullition
ou tièdes —

— les deux températures à leur
commun ont un effet
semblable tout toniques
et stimulantes de nos organes
— au contraire les liquides
très tièdes ou la température
de nos organes échauffent
et affaiblissent les forces
gastro-intestinales

résumé des propriétés des substances alimentaires

= Distinguer 1.° p^{tes} étrangères à la
faculté nutritive 2.° p^{tes} qui
en dépendent =

1.° Des p^{tes} qui tiennent à
la faculté de nourrir =

1.°
propriétés
Nutritives

= la faculté de nourrir
nous présente les aliments sous
différents rapports

1.° aliment bien nourrissant très
peu de matière nutritive sous
un petit volume = et vice
versa

1.°
nourrissant

Les premiers act. = aliments farineux
les fruits, des végétaux, le lait
et les œufs = ou aliments fondus
car la gelatine, la caséine
la fibrine = les anciens y recon-
naissent la p^{te} de leur
petit volume de reproduction
de la vie

~~les~~ les aliments peu nourrissants peu
les au regard des végétaux nourrissants
vivement et vite

2.° le 2^e rapport = aliments donnant
facilement ou diffi-

2.°
facilement

leurs propres
nutritifs -

aliments leur nourriture
ou nourriront parfaitement
et lentement - Les aliments
les aliments qui nourrissent
tout les plus tendres sont ceux
de la gelatine tendre et
de la colle - Les aliments
aliments pénétrants sont
et les aliments très solubles
la faculté de nourrir group-
tement vient donc de la
gélité de gelatine ou de la colle
facile à pénétrer pour la
peau de la viande et la gélité
de la colle

difficilement
et
lentement

qui nourrissent lente-
ment - les fibres tendres
grosses des os, la chair
de porc de bœuf etc.
les anciens les appellaient
aliments forts - Les alim-
ents farineux car non
fermentés - Les
animales les plus pénétrantes
sont les gras comme
l'huile d'olive

3
tout nutritif

3e rapport - ali-
ment ou tout est nutritif

2^e ^{ayant} catégorie Cert. p. p. de Substances
craquementelles

— les 1^{re} le ruminage non
craquent les opulentes, l'albu-
mine, les féculs & affines
ne sont point craquent. tout cela
forme peu de craquement & l'on
porte à la toustification

— les 2^e ou les 3^e les craquent
avant l'usage qui craquent d'abord
tels en entier ne craquent pas d'abord
per l'état où ils se trouvent
le pain ~~de la ville~~ craquent

ayant de
craquement

de la ville — les 3^e qui
craquent des restes per
elles mêmes non digestibles
les fibres dures et les
épines des fruits des
végétaux — la fibre dure
et coriace des animaux

— les parties colorantes & 2^e
odorantes des végétaux

2^e — gants aux opulentes
étrangères à cette intuition
il faut distinguer
l'effet des aliments

Propriétés
étrangères
à la nutrition

voir les
effets

Dans l'estomac

Sur l'estomac les intestins
et les vaisseaux

1.^o — Dans l'estomac — en effet
c'est de la distension il y en
a qui le distendent enormi-
ment par le développement de
ce gaz — les anciens appelaient
pneuma le gaz des gaz des aliments
portant par haut — donc les aliments
qui en envoient par haut
le jeûne ferait distendre l'estomac
les aliments par les nouveaux
les vents (donnent leur centre
à la canal intestinal — les
uns toujours résistent les donnent
par haut — les substances liquides
neues pour le bas — local ab-
sorbé par les vais et les au-
relement

Les intestins

2. — Les intestins les plus
sains provoquent plus ou moins
vite la ^{violation} ^{de l'écoulement} de l'écoulement
= le ^{violation} ^{de l'écoulement} de l'écoulement
= le ^{violation} ^{de l'écoulement} de l'écoulement
= les aliments humides abond-
ant en loup & le végétarisme
moins des jeunes ongles
des ongles la forme, etc.
tuer, l'impureté qui
vient de l'écoulement contraire

289

ils appellent corde ardores from
 ages gras, les noix, les gortaux ou
 farine miel et huile et tous
 ceux ou a bouillent la graisse
 le sucre et l'huile. = les fleurs
 citroyes rubin virgines les figues
 jaunes les grenades avec
 les melanges dipeperales pour
 me les rayons gras les bulles
 rouges etc. = ils ont encore
 distillé le pectet = aliment
 moult thormon qui produi-
 rent tholun et oil = peru ou
 aux que ray franchis. Distillent
 = le per ou pure a liment
 rubin peu de jaunes, violettes
 riches aliment anaissonis
 oucides ou ou ou = Isle
 ne les aliment ou ou ou
 citloyaux per per per ou
 d'acides = violettes de jaunes
 anismones per ou ou
 = violettes per per per
 necessaires qui refroidissent la
 langue =

= Reflexion sur l'effet des liqueurs
 alcooliques =

= Il est vrai que d'Certains
 l'effet des liqueurs alcooliques
 entraine une combustion du sang
 qui est ete reduite en cendre

du 2
 fructidor

Sur l'usage
des alcooliques

Sous l'apparence d'un bien-être
très court aux corps environnants
- Si le même phénomène existe sou-
vent, et les circonstances sont les
mêmes, il paraît en conclure
que l'usage des liqueurs alcooliques
ne se borne pas aux seuls effets
dans tout le monde des parties des
principes particuliers. - Un homme
mort ou vivant qui claquait avec
une incroyable voracité toutes
cadenettes des âmes qui mouraient
après avoir fait un grand usage de liqueurs
alcooliques la veille de sa mort
ou fut frappé de l'usage alcoo-
lique de tout le monde - il
paraît encore en conclure que
l'action des liqueurs se borne pas
à la seule partie du système digestif
mais pénètre et s'insinuant dans
toute l'étendue des parties où il
agit et par leur son et par
les parties toriques qui les stimulent
et y produisent une altération particulière

usage des
aliments

Usage des aliments

Comprendre
1. choix

2. quantité

— Dans l'usage distinguons le
choix — nous le rapportons de la
nature de la boisson — cela
a été indiqué en parlant des propriétés des aliments
— la quantité doit être déterminée
d'après la nature des
aliments et les besoins de la
constitution

la quantité doit donc être réglée
suivant la dépense occasionnée
telle, la qualité plus ou moins
nutritive des aliments, la force
de l'estomac, la capacité qui
ouvrent ou se ferme en rapport
avec le besoin de la régénération.

290

— mais habituellement nous
mangeons plus que nous avons
besoin pour la régénération — c'est l'habitude
habituée ou en grande le besoin de l'estomac
le surplus est évacué ou est
pour les évacuations alvines et
les besoins de renouvellement de
la peau nous en avons trop pris.
de sorte qu'il en cas, on rempli-
rait le but de porter aux
les aliments avec des substances
non nourrissantes. — ainsi des
hommes après avoir pris l'habitude
de manger extraordinairement pour
la Couronne publique, ont été
réduits à se remplir de substances
non nutritives pour satisfaire
au besoin non de l'économie
mais de l'estomac, dans des
circonstances qui ne leur permet-
taient plus de fournir autant
de véritables éléments =

Suivant
l'amplitude

— Mais il est des personnes qui le besoin
pour longtemps ont un besoin énorme de la nutrition
d'aliments pour se soutenir
on ne peut évaluer leur existence

mais souvent ils offrent une
habitude saine - ils ont le
contraire des gourmands gras, dont
la plume de l'estomac comprime
le besoin de l'économie

Le genre de vie — Suivant le genre de vie - les
gens qui exercent fortement ont
ordinairement besoin à manger beaucoup

La grosseur — Dans la jeunesse le besoin d'alimen-
tation est considérable, mais la
nature ou on croit qu'il ne prend
rien et ne croît pas dans
même un enfant bien développé
- il en est de même quoiqu'il
nourrisse presque tout

L'allaitement — mais le grand besoin d'alimen-
tation est très peu constant de l'al-
laitement

3: — la quantité des aliments varie
d'après l'âge les sexes les tempé-
raments, le genre de vie

Fréquence — de la fréquence de l'alimentation

— plusieurs personnes mangent
une fois - d'autres 3 et le soir, les
enfants bien développés mangent - les
ouvriers durs et ordinaires peu
à la fois - la rapidité de la nutri-
tion développe donc une plus
énergie gastrique

Courus — à la suite des opérations
qui ont consumé beaucoup point
on a plus le besoin de la
fréquence que de la quantité
des éléments et surtout de

Courus
ceux

les formales des Indes sup- 291
tées variées rouges & grises
à l'eau suffisent pour donner
les aliments pour le corps & le
besoin d'un abaissement de la
force.

— les enfants surtout ont besoin
de sejour jusqu'à l'âge de 10 ans
— la nature des aliments leur parle
une force naturelle influe sur
la jeunesse ainsi pour donner
un robuste physique ou du
pain délicat il faut lui donner
la chose instant =

enfance

nature des
aliments
conserve

— Mais il ne faut pas conf-
ondre une voracité dangereuse avec
le besoin réel — ainsi il y a
danger de laisser les aliments
à la discrétion d'un formale est
très réel, ou d'un homme qui
a souffert une longue faim
les a ces habitudes une énorme
quantité de pain et pour quelques
des années violentes.

précaution
importante

— Les heures de l'alimentation
sont pour le rapport de l'usage au objet digne
de considération
— l'homme au milieu des
influences périodiques & les troubles
du monde et de la vie périodique
— comme le besoin du sommeil
revient à des époques fixes celle
des aliments revient de même

4.
heures

ce qui la
détermine

de tout cela peut se modifier
suivant d'autres circonstances
- Mais en arrangeant fondere
des repas d'abord les fonctions
sont dérangées et surtout chez
les hommes délicats =

leur
favorable

une heure
après le repas

DS.

en l'ou
de travail

— On a exposé l'ordre des repas
des anciens et ceux des modernes
Mais en général il faut fonder
sur que le moment ou les évanea-
tions déchargent le corps du ap-
provisionnement de la nourriture sont mar-
qués par des phénomènes —

— On se rendrait peu de compte
si l'on ne recevait toute les évanea-
tions soigneusement. Expériences et
une heure il est fait un grand
allongement — le moment ou le
corps est soumis à un grand
effort celui ou le homme est le
plus éveillé et le plus actif
mais il faut bien se garder de fort
aux dépens de sa propre sante
l'homme. C'est donc le temps
de prendre des aliments

— Mais si le homme se des-
tine à des travaux il ne doit
pas se charger d'aliments
et il ne doit pas car il en
est moins propre à tous les
exercices — il ne doit donc

Il est bon de faire un repos léger
et fort ce qui a toujours été et a
qui doit toujours être — il
faut même son travail qui bientôt
cause l'indigestion et l'ac-
tuation de ces organes — le besoin
vient 5-6 heures après le réveil
et après le travail le plus fort
du jour — le besoin est alors
un peu violent et l'on peut prendre
un bon repas

6 heures

Il est commun avant d'en-
venir la les anciens différaient,
il mangeaient de bon peu peu
et ils laissent leur travail et vers
la fin du jour arrivaient pour
un repas le bon à l'heure des
grands repas qui était suivi du
sommeil

Les anciens
différent

Or pour la fin de la ma-
tinée qui est le temps des plus
forts travaux et le plus
d'un grand repas après le dîner.

Ensuite il ne faut plus que
des travaux légers ou est peu
propre aux grands travaux
d'après et aux affaires sérieuses
Il est pour cela qu'on a voulu
Or pour la fin de la soirée
affirmer qu'il ne soit suivi
des occupations agréables

non
différent
autre

Danger
de l'irregula-
rite des repas

= les personnes qui s'attachent
seulement de les régler pour le libere
à une multitude de fois tout
dans les aliments que ils se retire
de la nourriture, finissent par
éprouver des changements de la
digestion, des digestions errup-
tives, des digestions idiosyncrasiques
troublement nerveux et toute affaiblisse-
ment de finitivement de l'organisme dont ils
ont le plus abusi.

estime

= Donc l'heure des aliments
doit correspondre à l'usage
du jour que le genre de travail
rend la plus propre à l'alimen-
tation. Il est point en 2. le heures
où les restes de la digestion
peuvent être évacués, et
donc ne peut se carter de ces
règles pour l'usage des aliments.

5^o

Mélanger

= Mélange des aliments =

= nous devons être la possibilité
du mélange il importe de
mélanger les aliments aux autres
= on a rendu compte de l'uti-
lité des aliments ornements etc.

= L'ordre des divers
aliments =

= L'ordre dans lequel il faut
prendre les aliments de diverses natures intermédiaires
= est il indifférent de commencer
par l'un de commencer par l'autre?
non sans doute - Cette précaution
n'estoit pas nécessaire à nos pères
qui n'avaient que des aliments végétaux
excitant peu l'appétit - mais maintenant
qui ont un besoin de plus de plaisir
que nous pourrions leur en donner
il nous importe d'y porter une vive attention.

= D'abord la première attention porte
sur la gourmandise et la persévérance
= celui qui veut long temps vivre doit
disposer ses jours de manière
qu'après une vie de persévérance
il ne se sente pas
de la même façon de la même
manière que les fonctions ne souffrent
pas 2^e attention =

= Celse ayant remarqué qu'après
avoir fait un jeûne par les aliments
propres à rassasier et qu'on faisait
suivre les friandises qui excitent
un nouvel appétit et sans doute
doublent les forces et les forces
gastro-intestinales - ont vu que
sur cette seconde espèce d'aliments
alors les vices peignants, les
raisonnements ont puis naissance
et on les prend suivent le nouvel
appétit qu'ils ont excité

C: 293
ordre
des mets

est relatif

à la
gourmandise

à la santé

Remarque
de Celse

Couverts
quit donne
et qu'on
peut suivre

— Mais disait que les secondes
maisons s'agrandissent sur l'estomac
vous donne parce qu'il ne trou-
ve point plus les un ne les autres
à leur correspondance — or voici
comme elle veut qu'on se
mede pour les gens opulents et
et qu'on delicate — en leur conseillant de
ne pas se rassasier des petits ali-
ments afin que tout le ne gastrique
ne soit pas débordé absorbé et
— d'abord aliments nourrissants
moins pernicieux de façon facilement digestibles
— puis aliments qui ont de la force et
rompent le ventre — d'abord les viandes qui
pénètrent aisément de les secondes
viandes de la corps permeables — et
les aliments simples, nourrissent plutôt
ils ont plus avant temps taillé pour
autre leurs — oliva assés, soie
graisse de la roti pour le corps
que le ne rend plus difficile
— Mollia duris et divers pour les
mollis — pinguis maigris les maigris,
par les grasses — humida et secs
les secs pour les humides et c.
— tout cela est sur le même pape
telle ont les conseils qu'il donnent
pour ceux qui veulent absolu-
ment restreindre dans la sexualité
— Cependant il faut veiller
aux aliments pour le point de
vue de la volubilité — sans

prétendre assujettir les différentes
personnes aux mêmes règles la
qui est une précaution utile
pour cela. Comparer la nature des aliments aux tempéraments

294

Proportions respectives des aliments et des boissons

Proportions
d'aliments
et boissons

leur rapport est difficile à
déterminer ^{a priori} mais on connaît les
phénomènes qui annoncent le besoin
de la boisson

les aliments secs demandent plus
de boisson, un aliment non cu-
cuit = les aliments sales aro-
matiques excitent la soif et produi-
sent le besoin des boissons - l'ac-
tivité de l'estomac, la viscosité des
sucs gastriques, l'abondance des
urines ou des urines cessent
le besoin de la boisson - celui
qui se lève doit boire - celui
qui se couche plus que celui dont
le système lymphatique est
travahi - la quantité des ali-
ments en demande une grande de boisson
- mais il faut avoir égard au
besoin factice constant de la quantité
altérante des aliments, du goût plus
ou moins flatteur des boissons

Effets des aliments
sur les différences individuelles
- constater d'abord les rapports avec

Effets
des rap-
ports

avec

1.^o la quanti-
tation

2.^o la capacité
gastrique

3.
l'activité
Digestive

1.^o l'appétit & l'habitude la quanti-
tation la r'alivation &c

2.^o ou le la capacité de l'estomac
Dependant ou d'une plume naturelle
ou d'une plume effet de l'habitude

3.^o ou le la faculté Digestive de l'esto-
mac d'après la r'auré l'ilité plus
ou moins vive, les ydrosinonies
qui font qu'il devie un aliment, en
repasse un autre & r'invant la
quantité de r'invant la r'invant la
r'invant l'activité de l'estomac
des aliments qui excitent ou l'excit-
ent ou le fatigant. ~~l'excit-ent~~ on doit
regarder l'estomac comme un
centre nerveux lié par une
multitude de r'invant l'invant avec
les différents organes. sont ainsi
qu'on a une r'invant l'invant
une r'invant l'invant l'invant
Même qu'on en prenant, avec
une r'invant l'invant l'invant
est d'ailleurs que la r'invant l'invant

4.
les intestins

5.
Syst. Simp.
et Sangrin

6.
palluon

4.^o ou les intestins - il faut
considérer les aliments r'invant
qu'ils ont été plus ou moins ex-
citement préparés dans la r'invant
Digestion de l'estomac.

5.^o ou le r'invant l'invant l'invant
et r'invant l'invant l'invant
toute de la Digestion

6.^o ou le r'invant l'invant l'invant

De l'excitation
et sans le rapport 295

De la même manière et sans le rapport 7^o
 avec le système cutané puis
 que résultat de l'excitation il
 vaient à présenter à la peau
 non seulement forme fluide
 à aspect mais encore forme
 fluide pouvant subir quelques
 modifications avec l'atmosphère
 plus ou moins analogues à celles
 du perruon

8^o avec le système hépatique 8^o
 comme fournissant la bile ne
 soignée à la digestion des ali-
 ments ou comme relevant des
 aliments une bile plus ou moins
 propre à fournir l'oxyde de cette
 digestion - ainsi le cerveau, le
 cœur, le foie, les intestins, les
 structures se trouvent élevés pour
 fournir la sécrétion bilieuse

9^o avec le système urinaire 9^o
 et tous les systèmes d'excitation
 naturelle forme les excréments
 et la transpiration (et supra
 dictum) dans le perruon
 = il y avait à dire qu'on fournit
 les rapports de l'excitation pour leur
 quantité et pour leur durée
 avec les principes d'aliment qu'on a
 puis - ou soit que chez
 les animaux et chez l'homme le
 système

2

10.

estercus

Suivant
les ages

enfant
naissant

5
en nourrice

6

l'improvisation est bien dans l'opinion
qui ont des ulcérations de
le système les sœurs sont
utiles des aliments végétaux
minéraux = les animaux ont
tous = et l'on voit que le
pauvre et obèse et les
mœurs des tempéraments var

10
= le système nerveux est
peu ou moins affecté sui-
vant que l'effet porte sur tel ou tel
autre système et il est toujours en dernier
résultat =

= effets des aliments
suivant les différents
ages, sexes, tempéraments

= les enfants ^{sont} forts ou
faibles ou peut être les uns
le qu'on a dit du Colérique ^{enfant}
qui reçoit fortement pour pro-
duire du Colérique à la plus
grande énergie gastrique

= ajout à l'allaitement
relativement aux bêtes de ferme
plus ou moins vieux des
cours aux substances qu'on
peut mixer au lait = le lait rela-
tivement aux forces gastriques
(villes ^{apres})

= dans la digestion

on voit souvent l'enfant tout noir
 riant et vain s'accrocher
 avec l'air d'ivresse ou de
 troubles longes gastriques par l'acte
 de succion des dents = ainsi en
 fait-il à l'âge de 6 ans qui
 ne pousse tout prendrait l'air
 avec avidité et avec rage, le
 lait doux et nourrissant de sa mère
 — de cette alimentation doit être
 en projection de leur colonne,
 de la rapidité de leur accresce-
 ment et puisqu'ils ne vivent que
 pour croître et se développer —
 en général les fonctions des organes
 fonctionnent avec une rapidité sur-
 pernormale, d'où nécessité de la fréquente
 alimentation — en même temps
 comme leur organisme est tendu
 et sensible et en fait pas leur
 en donner le poids — mais
 il faut considérer l'état de leur
 tempérament, la mesure de leurs
 sécrétions urinaires, car il en
 résulte des déficiences — c'est
 ainsi que les phosphates et les
 aliments minéraux fourniraient
 surtout à un système lymphatique,
 seront nécessaires, qu'il en
 vient à leur d'une dentition
 opérée — affaiblir donc les
 aliments du soir, donner du
 du vin et des viandes — mais

la
 dentition

règles
 générales
 de leur
 alimentation

mais comme à l'enfance et dans
aliment végétal le régime de
celui dont les fonctions sont
plus actives et vigueuses =

jeunes gens = les jeunes gens ont des organes
énergiques, on doit donc les nour-
rir abondamment d'aliments riches

filles chloro-
tiques = les jeunes filles de l'élite de
l'école affectent des indications
différentes. Celles qui sont
actives et se développent sans
malade = les autres ont la tête fai-
ble et sont sujettes aux affections, acide
et pour caractère, aussi leur
régime nous donne des substan-
ces hyperagéniques et carbonées
des terres végétales - et on effectue
tout ce qui n'est la combinaison
de l'oxygène avec les minéraux
autres carbonés. Mais on ne doit pas
goutir, alkalis leur conviennent =

femmes = les femmes affectent des diffé-
rences suivant leur âge et leur
nourriture

jeunes filles = les jeunes filles et nouvelles
filles pour proportion de
nutriment et de reproduction pour
entretien =

vieilles = les vieilles ne s'entreten-
nent même plus, elles ne croissent
ni ne se fortifient, elles ne font
que se consumer, elles donnent

297
Pour être vicieux sur les aliments
Cependant nous les voyons
se livrer d'autant plus à la
gourmandise qu'ils ont
plus de air - est le peu
d'entretien de leur foi bleue ?
ou ne s'agit-il pas de cela est vraie
Cependant il leur est plus facile
d'être autres de manger au
dela de leur force assimilatrice
= Les végétations glorieuses abondent
ils doivent encore être plus robustes
et d'ailleurs le vice de leur nutri-
tion donne souvent lieu à des
digestions très laborieuses =
= Mais tout cela a des indigestions
qui ne dépendent d'autant de ces
causes, mais bien de ce que les
forces et les influences nerveuses
n'ont pas suffisamment pour qu'il y
ait une population, l'indi-
gestion ici n'est donc qu'un effet
= Mais il n'en est pas moins vrai
qu'il y a des cas où elle peut
être cause de la population pauvre
par une suite de faiblesse
Permanente =

du 4
fructidor

De l'excreta

Comment
ils nous
sont soumis

= toutes les choses qui nous traitent sont en partie à notre choix
vrais celles qui sont ^{pour} ~~à~~ nous
sont ~~seulement~~ ^{seulement} ~~à~~ ^à notre dis-
position = les excréta sont mis
à part pour des fonctions aux-
quelles notre volonté ne prend
point = Cependant les aliments, les
vêtements le mouvement sont de
l'influence sur les excréta, mais
l'impulsion donnée, nous ne pou-
vons plus les maîtres de malifier
ultérieurement = Cependant les
matières une fois formées et
accumulées les évages qui doivent
les éliminer nous procurent ou
retardent la sortie ou la rendent
et malifier ou mals.
= il y a dans la perspiration de
l'économie improprie de nous jusqu'à
ce que l'excrément soit devenu
le ~~voyage~~ = élimination = un
travail influy notre volonté
= le pur objet appartient à
la physiologie. Ce travail
est du ressort de l'hygiène
= quoiqu'il nous permette de retarder
l'élimination il vient un
moment où la nature se révolte
contre notre injustice et vengera
la nature de notre volonté

- donc la durée du jour, les
accidents qui peuvent en résulter
la modification que nous appor-
tons à l'élimination, sont les
objets que l'hygiène présente à
notre considération dans l'étude
des évacuations.

= la digestion influe sur les
évacuations, celles-ci les uns sur
les autres, les influences de l'atmos-
phère, des saisons, des climats
du genre de vie influent sur les
évacuations de la vie les dévelop-
pement pectoral, le degré de
formation, de force, de puissance
de l'activité, de faiblesse, de l'âge
- ainsi qu'il y a l'enfance, la lactation
la dentition, la puberté, la viri-
lité, la grossesse, l'allaitement
l'âge de caducité, la vieillesse.
= Comme le peu de temps qui
nous reste ne permettant pas d'entrer
dans les détails, il faut se contenter
d'indiquer les objets à considérer.

= Des évacuations =

= on doit les distinguer en naturelles
et artificielles - il en est
qui tiennent à notre organisation
la vieillesse, le vieillissement.
= dont nous que nous déterminons
le mouvement, le repos, le sommeil.
Le repos

Comment
ils sont influen-
cés d'ailleurs.

Évacua-
tions

Division

evacuatiōis

I.
continuelles.

Exhalation cutan.

si peu évidemment que les notariats

Excretion Amilueu retienent
l'ete evaporation = comme simple
evaporation ou ne doit rien
avoir effet principal de la succession des fluides
au p'voir chaud aux variations

299

2: les excretion journalieres sont
excretion alvins superflu de soli-
mante melle aux age gastrique
et intestinaux = urine rendue a
une certaine epoque de la digestion

2.
journalieres
steres

2: la transpiration differe de l'evapo-
ration permanente qui a certaines heures
prend une abondance et une adun-
particuliere qui exulte diminue
et se confond avec l'evaporation
et repue, elle ne peut se distinguer
que par son abondance a certains
epoques et se rapporte avec l'urine
cette distinction ne peut ete faite
d'une maniere suffisante.

transpira-
tion cuta-
nee

Excretion alvins ont vuide
non digere, non absorbé de la
pouvoir gastrique et alvins
une matiere colorante

3: urine les anciens se distinguaient
urine peates qui ont le besoin
tout organe avec peu de sel

urine

urine peates 2 ou 3 heures
après le repas offrant des varia-
tions differens de la rose et de la
rose

urine sanguine se pre-
sente de la matiere nutritive defi-
nitivement sanguine = cest a l'ete
derniere que se rapportent les
types des urines qui nous y

sanguis
analyse

montrent l'urine de l'urine de l'urine
phosphore de l'urine de l'urine
de l'urine de l'urine de l'urine
de l'urine de l'urine de l'urine

Alimentaire qd un peu de pu-
trefaction = laideur active
des hygiènes formant le sale
rouge des vices formant l'on-
guent des vices = laideur pas-
sive ou point de les autres
tels que les enfans - un peu
de glaire et d'alcalin
qui se ressemblent en unce
une matière particulière
propre à l'usage d'un
matière viciée comparée
à la bile - formant les
10-20e du volume de l'urine
la teneur de l'urine a des fonctions
qui ne sont pas les mêmes
vices - accidentelles et fatales
de la bile et de la glaire
et de la bile de l'urine, et de la
de l'urine de la bile et de la
même principe ou même de
tout cela de les colures.
= qu'ils sont tels qui sont
percluses en nous ou ne le
sont pas bien - pour l'un
sans doute quelle est
galerique car on ne le retrouve
ailleurs
= la transpiration
qui se fait à la surface
de la peau par un
mouvement particulier

a certaines heures de la
 digestion après une certaine
 élasticité — de même
 qu'il y a un repos du repas
 nous rendant une ventilation
 urine — de même nous ren-
 dant une transpiration
 d'une nature d'une seule sorte
 en l'air — le perspiration
 V. M. un peu. cette
 ventilation ne paraît pas
 ordinaire d'une manière variable
 de le perspiration, mais celle de la
 perspiration remarquable pour sa
 abondance et son abondance —
 Surtout lorsque le corps est rempli
 d'un repos après le dîner
 ou les caractères (et le jour)
 = gouter d'une certaine
 époque de la nuit après le
 jour — on voit elle est en
 comme de le jour abondante
 et abondante — si on la
 se trouve au urine abondante
 ce qui se rapporte à l'urine abondante
 du jour

= de suite après le repas
 Augmentation de la transpiration.
 L'urine de la transpiration =
 la transpiration se rend un
 peu, puis cette transpiration
 n'est, puis urine ~~abondante~~ chile
 puis enfin avant l'autre repas

300
 Caractères
 et heures
 de la trans-
 piration
 journalière

to

rapport
 et succés
 nous de
 ces
 évènements

Vert écoule l'urine & angine
 - nous & en place ^{puits} d'écoulement en
 nous écoulant l'urine & angine
 de laoule & urine
 - à l'égard des matières solides
 & moins d'une ne bi tue le
 & la quelle aieiment elles & l'urine
 tissent, ou les rend vers le motin
 ou l'urine & angine - de laoule
 urine & angine - ou mitte tress-
 piration - pour exécution de la
 - dans le & urine la trans-
 piration est & us piquée & l'urine
 la rend la fait le qui fait le contraire
 - les exécutations solides diffèrent
 suivant les éléments la nature
 & la quantité des urines & de
 la transpiration - les varia-
 tions de l'urine influent sur
 l'autre - l'urine nous & est & urine
 urine abondante, ou l'urine
 exécutante plus légère et plus
 abondante, restes un peu l'autre
 plus de transpiration

preuves
 que toutes
 les exala-
 tions cuta-
 neuses
 ont pas
 acquies

- ce qui nous prouve que l'ex-
 halation corporelle n'est pas la seule
 évaporation. Fort qu'il y a d'exha-
 lations particulières ont une action
 différente - ce peut donc
 distinguer transpiration opéra-
 tions - transpiration particulières
 d'écouler les oreilles, aineilles, ouies,
 des yeux, des mains de la tête
 tout cela ne peut être une
 simple & même transpiration

301

acquiescence pour le tout
 de la défécation de l'urine et
 l'odeur
 — en suite il y a des différences
 dans les divers temps de la vie
 Or les jeunes les vieux, les vierges,
 les mariés, les enfans, les vieillards,
 les goitreux, tous a une odeur
 ou l'odeur de la défécation
 dans l'odeur de la transpiration
 — les vêtements immédiats de la vie
 qui n'imbibent pas forme le linge
 l'odeur même les glacières, l'air est
 peu plus humide ^{comme l'air} pour bien voir
 par là que cette exhalation est
 pour personnel acquiescence
 — la transpiration des enfans
 lymphatique ^{pour eux} des femmes en couche
 a une odeur douce — outre preuve
 que la transpiration est pour
 ment acquiescence — les jeunes les
 vieux, les vierges ont une odeur
 forte sur une très douce possible
 si elle n'est tenue pour propre
 — la transpiration pour adulte
 se fait une odeur et un signe
 Or les hommes sont timides et
 qui n'ont pas les testicules
 pour fleur, chez les adolescents
 et grand ils sont enus pour des
 sensations voluptueuses
 — Souvent on a vu qu'un
 homme pleure à jeun 2 jours
 de suite et à la même point

expériences
de Suctorius

de Jodart

3°
Evacuations
periodiques

Si la digestion l'assimilation
et les évacuations vont plus de
dormances = il a donc au tout
peu que pour et cela pour les
3 évacuations moindres. Mais les
pour jeter tout il faut tout ajou-
ter la réaction majeure
= la plus grande partie de cette éva-
cuation principale. Sicut pour
l'apoplexie tout l'évacuation est aux
2 autres forme 5 a 3 (à Paris)
= Jodart a vu 5 a 4 et plus
ou va vers la proportion plus les pro-
portions diminuent = Si on s'imagi-
ne le concept et pour les parties on
trouve tout sous doute une règle
de 3 pour
Suctorius a observé que
quand la transpiration est forte
et moins plus l'air est épais
marque les fonctions vont dor-
mances - on éprouve malaise
et une fièvre de poids de plus
demande 3 jours pour rétablir
l'équilibre. Ce doit fixer notre
attention sur le période de 3
jours le 2^e jour les symptômes
sont moindres - le 3^e il correspond
ait au 1^{er} et venant les mêmes
Evacuations légères et terminent. Sicut
l'observation de Suctorius
= Evacuation periodique
- remarquable surtout de la
vase

pendant au mois la femme
va à un chargeant et régulier
establir au bout de la femme
= la femme doit donc se pen-
cher à l'encre (à l'épave) Menstrues
à l'encre, se trouver de quelque
mors plus pesante que la veille
jusqu'à que le bout du mois
Même une espèce d'écoulement
qui rétablit le poids au niveau
du jour. C'est la régulation
de la débilité de chaque jour
= variations à un remède
qu'il en arrivait autant que
l'homme et que le desordre
se fait pour les femmes ou par
les filles =

= Écoulements irréguliers, irréguliers
et extraordinaires = extraordinaires

= Écoulement vaginal de L^o
le mariage peut chez les gens
un être varié à une cer-
taine périodicité, mais de sorte
qu'il y a mille variétés pour
les circonstances. Mais l'un
elle est plutôt abondante, l'autre
l'autre elle est plus
et les organes, mais malade
tant que elle soit souffrante
éprouver des phénomènes
qui annoncent quelle doit
être évacuée en certaines

écoulements
analogues
des hommes

écoulement
seminale

corries

glaucos
blanches

proportion. — retienne elle
l'eau d'alcun force et s'ali-
dite au moyen, trop reli-
me elle peut affecter les
fonctions — par les yeux tenir
sensibles les atténuer — trop
de suite elle cause et produit
une indigestion — il y a donc une mesure
— les corries chez les fem-
mes qui sont faibles de
force et de l'empêcher le
système lymphatique et
fontament de la digestion
de la croissance, les corries sont en rapport
avec les autres —
— les fleurs blanches qui
sont des veilles sont des corries.
Si ordinaires qu'elles deviennent
nécessaires à la santé pour
le maintien de l'acide de
individus pour l'habitude
— le manque de la corrie
venant de retarder la digestion
de changer le régime et de
détourner les autres événe-
ments par l'acide — il y a
un moyen de se reporter à la
les fleurs blanches et l'estomac
de sorte qu'il y a des traits
le sentiment qu'elles font et en
indiquant le ton de l'estomac on les fait
cesser —
— elles sont ulcéreuses, ac-
dentelles, catarrhales ou de pa-
roisses

= il y a encore des hommes
 surtout les hommes noirs qui
 quelque fois deviennent peurisliques
 elles sont noires pour peuris
 naives, jellis abdominales, s'ac-
 croissent avec l'age =

hemorroïdes
 naturelles

= la venue doit plutôt se
 rapporter a l'évacuation cuta-
 née de la transpiration souli-
 nuelle - quelle sont les rapport
 entre transpiration et évacuation
 et venue - la transpiration perçue
 que la venue ne s'ajoute
 pas aux autres - la transpira-
 tion est différente par voie

venue

= la venue est trop abondante
 pour votre complexion - l'évacuation
 continue se combine =

= toutes les évacuations
 des membranes muqueuses doivent
 encore être rangées ici qu'elles sont
 devenues naturelles

excretions
 muqueuses

= toutes les évacuations locali-
 sées pour la nature peuvent
 devenir périodiques et alterner
 avec les grandes évacuations
 journalières - quelques fois elles
 n'ont lieu que dans une saison
 et alors sont en rapport avec les
 3 grandes saisons dans le temps

= l'altération est encore
 évacuation extraordinaire
 mais elle est dans un rapport

altération

marqué avec la limentation
 de la germe — C'est 5 ou
 6 heures après le repas que
 le lait s'acidule aux
 mammelles. C'est dans le même
 temps qu'il y a chez les hom-
 mes indépendamment des afflu-
 es extérieures des idées de tur-
 gescence de venime — C'est
 peu de temps avant la venue du
 venin ordinaire du venime
 nous a peu près 9 que ce phe-
 nomène a lieu et il se produit
 l'évacuation de la transpiration
 et l'évacuation des venins et du
 venime =

3^o
évacuations
artificielles

Saignées

ulcères

des mem-
branes
muqueuses

évacuations artificielles

= évacuation organisée par les saig-
 nées —
 = évacuation ~~artificielle~~ ^{ulcéreuses} qui éva-
 cuent le système lymphatique
 par l'ouverture faite à ce
 système et par le stimulus
 à laquelle des
 = les évacuations sous ulcéra-
 tion & ablatives sur les mem-
 branes muqueuses par le tabac
 usé en forme de pipe — elles se font
 sur les narines la bouche
 la trachée, le pectoral — les
 évacuations sont utiles & il
 en est à constater qu'elles

étaient nécessaires et vice
versa — mais toujours elles
finissent par entrer en rapp
port avec des cycles évacuation
ordinaires et alors on ne
peut plus les étendre. Soit
des évacuations — ainsi la
végétation du tabac cause
des épidémies des maux
deux des rhumatismes etc
— Si on veut les détruire
il faut les diminuer pour
à peu et dans la saison
la plus favorable aux
évacuation qui semblent
les empêcher.

précautions
pour les
supprimer

Du 6
fructidor

— Influence des causes
extérieures sur ces évacua
tions —

influences
extérieures

— Les évacuations auxquelles nous
sont influencés par tout ce qui nous
entoure — d'abord par les climats
chauds ou froids — transpiration abondante
des pays chauds et vice versa, de même
celles qui ont disparu en allant du nord, et
sont reversées de retour de la polaire
— les variations de température de la jour
née influent sur la transpiration
on sait que la nuit elle est la transpi
ration se supprime aisément de la
suite des phlogénies etc. et l'on agit

par

les climats

les varia
tions diurnes

voir le danger qu'il y a de certains
jours d'être exposé au froid de la nuit.
— la nuit on dit encore que la trans-
piration est moindre &c.

Les applicata

— Les vêtements & les lotions
et autres applicata influent sur
sur les excréta et particulièrement
sur la transpiration. — ~~cela n'est pas un effet~~
un effet analogue au corps de la coupe
nature de ces vêtements. — les
vêtements de laine influent. — le
froid sur les mains supprime
les règles, les lotions des pieds sup-
priment leur transpiration, exposant
des lésions des extrémités &c.

— on verra de toute les considérations
il faut plain la force de l'individu qui
font varier les résultats.

Les aliments

— Les aliments influent sur la
transpiration — voyez & antonius —
c'est la nature, la quantité, la quali-
té des aliments, la facilité ou la diffi-
culté de la digestion font varier les
excréta & surtout la transpiration.

— les évacuations de même s'in-
fluencent mutuellement en s'entraî-
nant &c.

Les exercices

— Les exercices influent — augmentent
la transpiration — pour trop loin le
corps est débilité — l'alimentation malsaine
des excréta s'irrite &c. — l'excès
introduit l'atonie &c. — mais il faut
primièrement les excréta. mais il faut
pour apprécier leur effet l'un compte
de la force de l'individu — ainsi la
vie la plus active d'un individu
peut être nuisée par le froid
si l'on suppose de l'air &c.

du reste le sentiment du besoin
est le qui nous fait le mieux juger de
la mesure dans laquelle nous élevons
nous de toutes les influences extérieures
que nous sommes maître de modifier
comme manger, boire, bain d'air etc.
vêtements et de sorte que le besoin est
vraiment fondé sur les forces & dans
l'homme qui n'est point exposé à des
fautes qui lui créent de nouveaux besoins.
= L'homme peut donc se fonder sur
d'après le sentiment du besoin se conformer
au vœu de la nature et vivre
ponctuellement les préceptes de l'hygiène
= Résultats des expériences sur les différentes
proportions des évacuations
= Sanctorius = 8 ou 9 p. 500 transpi-
ration était 5. - urine 2 et 1/2 liers =
et excréments un 1/2 =
= Dodart trop - transpiration urine
2 = évacuations alvines un =
= Meel transpi 32 urine 37.
évacuations alvines 3 =
= Porter en Hollande transpi 36
urine 36 = évacuations alvines 6?
= Lavoisier a voulu ajouter que nous
devions avoir pitié à la transpiration
pulmonaire = Lavoisier et Laplace
ont donné le résultat suivant = en
mesurant la transpiration à 16, 17, 18 ou
à un jour les 3 ou 4 premiers
montrait à 15 onces - mais Lavoisier
et Laplace ont mal opéré il ont opéré
dans quelque minutes et on obtient
un résultat pour 24 heures à
vu que la transpiration augmentait
et diminuait à certaines heures =

expériences
sur les
proportions
des évacuations

exp: idem

relativement
aux saisons

Les saisons influent sur la
transpiration. ^{et les autres évènements} Les uns les corps sont
plus lourds. ils fraient en masse
dans l'été ils se refroidissent et le poids
diminue.

Sanctorius évaluait le poids
moyen d'un homme à 3. 5 oules laquasla
tion du poids =
Dollard à 3 livres = gortar
de deux à trois livres autre =
Sanctorius dit que l'art du printemps
qui se trouve le poids moyen est
le plus naturel.

au jour et à
la nuit

Sanctorius veut que les trois
pays moins le nuit - les autres ven
lent le contraire - Dollard dit il
fait chacun le jour du corps
et de l'éloignement du repos
- si fait le mieux après vous
trouverez plus que vous n'avez
fait si vous vous êtes couchés
de cette appétit et après en sup
posant que vous êtes pleins le
même temps au lit - il faut tenir
compte des influences de la
journee de la température et la
force du sujet un froid modéré
excite la transpiration d'un
homme robuste et appuiera
celle d'un faible.

au matin
et au soir

Les heures du matin de la
soir ont été objet de discussion
Scheel veut égalité = Gortar veut
que le soir on transpire moins la nuit

à la distance
des repas

tous conviennent que les 12
heures après le repas on transpire
peu = beaucoup dans les trois
principales et très peu depuis 7 jusqu'à
12 heures. - mais les aliments sont
différents.

Dodart et l'autorité ne formaient
 dans la transpiration nocturne celle
 qui suit le réveil. D'après l'observation
 de l'évaporation par la peau par défaut
 de transpiration la même même chose
 aurait pour le qu'on aurait de la même même
 transpiration - état après le réveil,
 vice transpiration - état même ou
 l'écoulement de la transpiration - état
 de l'écoulement qui forme de la circulation
 diminue la transpiration, le trop
 peu la diminue aussi, et dans les
 cas le cerveau diminue le fait d'écoulement
 durant la nuit =

à l'état de
 sommeil
 ou de veille

à l'état con-
 vert ou même
 du sommeil

D'après l'écoulement qui suit la sortie du corps
 il se fait une abondante transpiration
 mais l'écoulement dit qu'il se fait l'ajout
 de la transpiration journalière - les
 autres ~~écoulements~~ ~~écoulements~~

au bain

pendant la matinée il se fait peu de
 transpiration - la loi est à l'égard du
 se fait elle sans dépendre des poids du
 corps. = Dodart avait perdu 8 livres
 5 onces de la substance actuelle et un
 cadavre, bientôt il est repassé son poids
 au le jour il avait regagné le litre
 il était à 110 ~~livres~~

au jeûne ou
 au genre de
 vie ordinaire

D'après l'écoulement qui suit l'exercice
 de des aliments se fait par l'écoulement
 l'application aux autres

à l'état

l'autorité a eu qui se fait 3
 jours pour établir une livre de transpi-
 ration de moins, - Dodart a fait
 tenir 16 onces de sang et dans 5 jours
 le poids était revenu le même

rétablir
 l'état
 des parties

les exercices influent sur la transpi-
 ration nous toujours relative aux
 jours - modération un peu fort le sang
 l'exercice trop - trop violent il le
 supprime

aux
 exercices

aux affections
Moralles

= pour les affections même rapport
Les affections brutes diminuent la trans-
piration: les gaies et les violentes l'exi-
gent, les variables la maintiennent dans
un degré convenable. Sauterius nous
remontre cela mais il n'en détaille point
les expériences.

= Effets généraux du dérangement
de l'évacuation =

Effets
généraux
du déran-
gement
d'évacuation

= Les causes qui dérangent les évacu-
tions les diminuent ou les augmentent
mais leur effet doit se reconnaître
en outre, dans le rapport du trouble
porté à l'économie - ainsi un déran-
gement via oue ouis troubles ou
oues troubles disorders peuvent être plus
ou moins violents - et par suite
bientôt des humeurs ont changé comme
on le dit plus haut.

= les influences dérangeantes ex-
istent sur la peau ou sur les surfa-
ces humides. Sabord = (différence d'ap-
persion) puis l'effet se porte sur
une ou plusieurs parties du corps et plus
spécialement de l'intérieur vers l'extérieur
la voie = des reins vers l'estomac
= des testicules vers les glandes majo-
res des reins = des reins la peau
= la peau des reins = du foie les
humeurs noires = la circulation et la
nature des fluides en ont aussi changés
= enfin le système nerveux en général
qui reçoit les pontonnages de tous les dé-
rangements de l'économie en est af-
fecté le dernier =

Des évacuations suivant les âges
 = les sexes et les tempéraments
 = le sexe féminin n'a pas de transpi-
 ration ~~moins~~ ^{plus} ~~exerce~~ tant à l'égard d'une
 nouvelle fonction et de nouvelles combi-
 naisons tout cela détermine la trans-
 piration qui est en proportion de ces
 forces vitales =
 = à la dentition de plusieurs différentes
 de rouge pour la peau ^{plus} marquée et
 qui indiquent un échauffement de la peau
 = derrière les oreilles des écoulements qui
 nécessitent des saignées ou des saignées qui
 font souvent ulcères ou qu'on est
 obligé de rendre tels pour entretenir
 la santé quoique la santé est altérée
 quand les écoulements cessent =
 = la transpiration de la tête qui tient
 en lien les gouvernements de cette nature
 ou voit aussi des gouvernements concernant la
 force la force = on voit des écoulements
 de l'autre cas, de l'estomac et des intestins
 qui déterminent la vieillesse des cor-
 rumpis que la transpiration de la
 tête et des peaux = la dévotion
 alterne avec la transpiration la
 gouverne et fait de tout cela
 danger de consommation = font
 aussi les effets des écoulements de la tête
 qui sont en rapport avec les évacuations
 = à l'époque de la menstruation
 les affections hystériques résultent
 de l'absence de la menstruation etc.
 = pour les jeunes gens on a quel-
 que chose pour prévenir les abus
 de l'évacuation vénériale = avant
 l'effet de la puberté de la formation
 et du système nerveux

ou 8 d'écoulements
 évacuation
 suivant
 les âges
 enfant naissant

à la
 dentition

à la
 menstruation

à la puberté
 des garçons

Dans la
jeunesse

= les hemorrhagies vaginales & ont des
vertueuses aux jeunes gens - en au
antant en âge les hemorrhagies
les hemorrhagies et le danger
de leur suppression

Dans les
jeunes

= les jeunes femmes, leur suppression
de la grossesse, l'allaitement
ou défait les jeunes, les dernières
qui se dérangent le lait = plusieurs
soulagement par l'allaitement qui
développe leur système lymphatique
- d'autres dont le système lymphatique
est très sensible éprouvent des
douleurs de bas de la poitrine
d'estomac, des fourmillements et ont
obligé de cesser de nourrir

= les femmes qui se font
ou pour la diminution du lait
ou pour des circonstances imperieu-
res de la santé de leur enfant et
de la leur le lait abonde toujours et
la réputation est même établie
ment des lachies des jeunes femmes,
de desoiement, de veaux, d'ours

Dans la
vieillesse de
croissance

= Dans la vieillesse de croissance
alternance entre l'état des viscères
suppuration et le flux
hemorrhagial mérite attention

Dans les
vieilles
jeunes

= les femmes pendant leur vieillesse
tiennent tout le temps, tantôt
lentement = parfois pour le déran-
gement ne veulent d'autrefois
il ne paraît - les autres s'a-
cratisme devient répléti

neurs diarrhées urines, fleurs
blancs hémorrhéides diminuant peu à peu
avec l'âge

La vieillesse a tous les caractères
de la faiblesse présente peu
de transparence. Lors
les affections catarrhales gastriques
intestinales, et quelques vieillards
robustes s'écroulent insensiblement
sans maladie, il en est un grand nombre
affectés de goutte, de paralysies,
d'écoulements vénéreux de urines
des apoplexies et des dartres qui
font le moindre incognito
tout cela résulte du défaut des
évacuations

Dans les différents tempéraments
la nature fait prédominer certaines évacuations
chez les plus forts la transpiration
rétablit l'équilibre - chez les moins
forts les urines - chez les plus faibles
les diarrhées - les évacuations
paraissent le thermomètre de la force
cela peut être vrai de la plupart
des animaux mais de la plupart
plus nous les urines prédominent
davantage et sont la plus fréquente
renouveau de la substance pour rétablir
l'équilibre -

Les tempéraments lymphatiques
sanguins, les athlétiques les
bilieux et différents - les lymphatiques
sanguins évacueront plus par les
urines urines, les bilieux

Dans
la vieillesse

2^o
évacuations
surtout les
tempéraments

les forts
les faibles

lymphatiques
sanguins

Biliens

Ac.

La digestion

Les habitudes

Les professions

auront de fréquents diarrées gastriques
- ceux qui vivent beaucoup par le second
- d'autres par des évacuations des pieds
- les gens sujets aux hémorrhagies
par cette voie - les leucorrhéiques
par les fleurs blanches - les nourris
les pour le lait

= les différentes dispositions de
l'estomac - les habitudes des digestions
offrent des différences de ces évacuations
- ceux qui digèrent mal
évacuent plus pour le ventre moins
pour l'urine et encore moins pour
la peau

= les habitudes font aussi varier
- l'habitude du tabac détermine des
évacuations par le nez les muques
pulmonaires ou les organes salivaires
qui deviennent nécessaires

= il est des professions qui exigent des
suppléments aux évacuations natu-
relles qui sont empêchées tel soit
les marins les pêcheurs ^{qui} qui
boivent à moitié de leur ^{habitudes} Ac. &c.
il faut qu'une autre couloir supplée
à la transpiration, ou que l'air en
détourne de leur front - des boues
qui s'entremettent l'estomac et y
empêchent les reflux, le vin blanc de vie,
- le tabac pour atténuer soit au nez
soit à la bouche en fumant ou
marchant &c.

Des Gesta

= ou des mouvements que le corps exécute =

Considérons les exercices qui donnent le plus de mouvement à nos organes. le mouvement musculaire et les fonctions nerveuses qui y ont liés peuvent introduire des changements qui font différer d'un homme d'une manière importante. C'est pour cela que les hommes des contrées différentes tant de l'Europe que des villes par la susceptibilité nerveuse et le développement et la force des muscles. C'est même pour cela que le habitant d'une ville moins que moins polie et celui d'une ville plus noble diffèrent encore des différences =

Considérons le sommeil et la veille, le mouvement et le repos. L'alternance de ces deux états est semblable à celle du mouvement et du repos. Le repos et le sommeil attendent qu'ils soient pour une infinité de la jeunesse pour bien voir leur rapport. L'alternance du sommeil et la veille pendant le mouvement et le repos et l'alternance de toute faculté repose à un mouvement, on s'aperçoit bientôt de la manière de marcher, comme celui de marcher de se reposer, de se reposer de se lever. Mais le repos n'est pas un état unique tout l'individu capable le ressentir =

= Du sommeil et de la veille =
Le premier état de l'homme est celui de sommeil. Non, comme nous le voyons au commencement de la vie, nous voyons un état de repos sans rapport.

importante
de rassurer
le sommeil et
le repos ou le
la veille et
le mouvement

I:
Du sommeil
et de la veille

extérieurs - nous dormons presque
toujours. Sinon ils le font intervalle
dont les mouvements ne sont pas plus
des grénies que ceux de l'enfant des lictures
L'homme et le sommeil -

état de
l'homme
dormant

= Les organes intérieurs sont en action
et le sommeil sans quoi l'homme
ne vivrait pas. - Les mouvements org
aniques ont suspendus en partie
quelques uns dormant un peu. Ainsi
les vagues la transpiration semble
attendre le réveil pour se faire avec
impétuosité - Mais tous les mouve
ments musculaires ne se font point
et il y a fort peu de chaleur
sont dirigés non par la volonté
mais par des forces vitales et
généralisées - l'homme se réveille

Veillant

= la vigilance se fait par différents
stimulus - La sensibilité est excitée
il voit voit pas mais la lumière excite
dès qu'il y a le bruit des choses sèches
s'allume et on ouïe et enfin il est
réveillé à une nouvelle vie

Pseudormant

= Mais après avoir long-temps
été dans la sensibilité et être
forcé de perdant et perdant. Or alors
le bruit, la lumière ne lui font plus
qu'une impression insignifiante qui
ne l'empêche pas de se réveiller
peu à peu - la nuit vient, le bruit
diminue, la chaleur est moindre
l'homme de plus en plus moins
stimulé se réveille ne finit dans
l'insensibilité -
= quand un homme lute contre
le sommeil, ne voit ou pas que

Les uns perdent une sensibilité
analogie lui, les muscles s'atrophient
et il s'ensuit alors la nutrition
peu ou point, les forces se répandent
spontanément et les parties sont débiles et
il se recueille. Faut de cette altération
que se compare la vieillesse.

— Du mouvement et du repos —

— Ce qu'on vient de voir ici s'aperçoit
dans le mouvement et le repos —

— L'aspect d'un homme au repos nous
apprend que les flexisseurs doivent
être dans un certain degré de contra-
ction et les membres se trouvent fléchis
parce que les extenseurs résistent un
peu. — Mais nous apprenons aussi que
le repos n'est encore les muscles
en effet dans les cas d'une extension
orthogonale musculaire soit pour la fatigue
soit pour les muscles qui déterminent
ou entretiennent la force musculaire on
voit que la situation est indifférente.
Les membres restent immobiles on
ils se trouvent — On se précipite du
mouvement cette sorte d'indifférence
musculaire a lieu et n'est que
le sommeil repare les forces
les membres perdant la position
demi-fléchie —

— Dans le sommeil les mou-
vements sont continus mais à peu
près et les mouvements pour la
circulation d'un membre — On le
repose les mouvements musculaires
sont seulement diminués

2°
Mouvement
et repos

Degré du
repos

Comparaison
avec
le sommeil

Besoin du
mouvement

Homme
en mouvement

Besoin d'alter-
native du
repos dans
le mouvement

Il les manœuvre pour les
exercer à petit d'abord
= 1. Homme qui sort de repos
après un long repos le besoin de
mouvement et le besoin de
= 2. et état succèdent les mouve-
ments plus ou moins forts que
distinguent la volonté = Dans les
mouvements volontaires il n'y a
brusques pas un seul qui ne laisse
en repos à moins que les parties
du moins des muscles en parti-
ciers, ainsi les flexions se
repèrent quand les extenseurs sont
en action et vice versa - tout
est donc alternatif non seulement
dans les fonctions extérieures mais
dans les intérieures foie le cœur et
les autres - il est cependant des
mouvements de totalité mais
ils ne peuvent durer et ont un
effort pour produire un violent
travail, mais on ne peut pas
longtemps - fort ainsi que la station
fatigue beaucoup plus que la progression
- que même la progression plus
lente qu'il ne faudrait s'il
devait le fait desirer un mouve-
ment plus persévérant. fort ainsi
qu'un homme grand marche
à fatigue beaucoup avec une
femme petite marche avec et
ne voit pas

trouée de fatigue i' a le coude l'ouin
a lui même il est libre d'accélérer
v'a marche. = donc des alterna-
tives v'affaiblantes de repos
donnent le salut de l'exercice
plus long pour jurer la qu'en-
fin non deviennent intolérables
d'un plus long-exercice, alors
nos forces diminuent notre activité
et même notre sensibilité s'été-
quise, nous sommes d'une demi-
paresse, nous laissons aller
notre nos membres a une
mobilité = dans le cas de même
v'essai de l'individu ou s'exerce le mou-
vement pour les voir tout le temps le
système etc. =

= rapporte du système nerveux avec
le musculaire =

= le système nerveux et le musculaire
s'entraident, se rapportent étroitement et sont soumis
pour un ordre d'action d'influences
reciproques et de dépendances mutuelles =

= le système nerveux est le principe
du mouvement musculaire qui ne
reçoit que pour lui le mouvement qu'il
dépense en suite =

= la source de l'influence du muscle
dépense du repos, et des aliments
qui rendent tous deux l'excitabilité
du système nerveux. = la dépense
de cette influence vient de l'exercice des
fibres musculaires

= le système nerveux donne au
influence d'autant plus facilement
que le système musculaire est plus

les nerfs
Source des
mouvements

D'où leur vient
l'influence qu'ils
donnent =

les muscles
la dépensent

influences
mutuelles des
nerfs et des
muscles

et ce qui les
modifie

Dispersé à la réception, fort à dire
qu'il en dépense le plus. = Fort peu
cela que plus les muscles et le
mouvement plus ils ont de repos
à l'inverse, plus il s'expose-
rent moins ils ont d'aptitude au
mouvement = mais l'exercice trop
prolongé éprouve les systèmes nerveux
de son influence. Et le mouvement
devient difficile, de même que le
désordre d'influence du système nerveux
va les ralentir ou détermine l'immobilité
et la facilité et jette de nouvelles
de pathologie, car qu'il la paralysie
si on le défait d'influence nerveuse
sur les muscles. les nerfs ont cette
influence de bien des cas et se guérissent
la travers m'empêche qu'il s'écoule
à cet égard les ligaments
les courbes et après un bon
long repos forme à la suite des
fractures qui ont été d'une longue
guérison.

Différences

= Différences principales du
sommeil du mouvement et du
repos =

1. nous distinguons le sommeil de
la nuit au moins par l'exercice pour
le mouvement des rayons des
rayons antérieurs ou nous dit
pour la nuit il est un seul

Le Sommeil

2. Dans les pays très chauds où
il y a fait une très grande dépen-
sation de l'homme s'acquiesce
au besoin du sommeil. Il
vaut le jour très

3: il est une autre cause qui amène
le besoin du sommeil fort liée
à la digestion qui demande
un surpays considérable des
forces. C'est une autre cause de
Mouruisme
4: enfin le sommeil peut être
influencé par la fatigue =

Les différents caractères qui
accompagnent le sommeil se distin-
guent de différentes espèces =
= paisible = agité, entre molle et
vive d'autre à la fois vive et
ou grande le sommeil = ou
= sommeil profond ou léger
= ou avec des rêves et des mou-
vements d'autre ou le sommeil
peut le sommeil = on voit des
hommes où le sommeil pourpoursuit
une vie d'élus d'occupations et
pendant le temps insensibles à la
qui les environnent et qui se réveille
ne peuvent s'apercevoir qu'ils
ont dormi tout leur temps
leur sentent présenter =

= pendant le sommeil on peut
distinguer immobilité complète,
état de flexion et mouvement =
= le sommeil peut être conforme
au retour de la sensibilité
et de la force avec l'impression
naturelle des causes extérieures
= on voit souvent le non

leur
différences
sous le rapport
du degré
de profondeur

2 réveils

naturel

force

dans le mouvement

Station

mouvements généraux et particuliers

généraux qui sont

Du 2^e fruit de

1^o imprimé

amener de cette façon - le genre
deser le au diff. faire les
précédent, le mal aisé la réparation
incomplète des forces l'accompagne

Différences des mouvements

Distinguer mouvement général
mouvements partiels = Disposition
au mouvement ou station et
mouvement = L'on peut être des
pos. ou mouvement tous les muscles
part. à obtenir le mouvement il
y a tension qu'on ne locomotion
active station qu'on ne sous mou-
vement est un effort très actif

Le mouvement général d'obrer
souvent les muscles inévitables appa-
rents forme dans une voiture
dans un vaisseau et font un mou-
vement imprimé - le non imprimé
général est un effort. un
effort. etc. = le mouvement imprimé
peut être avec vitesse ou
balancement - balancement en
vaisseau une balancière les corps
lents etc. = avec vitesse celui
d'une voiture qui est plus ou
moins vite et plus ou moins etc.

Du mouvement général

Le mouvement est imprimé 2^o non
imprimé 3^o ou mixte =
1^o imprimé 2^o non imprimé 3^o balancement =

en fait d'un brancard d'une
on arpelette, plusieurs de ces
véhicules sont accompagnés,
D'autres qui ont des roues
comme dans un chariot et
une voiture dans les arpelette
les mouvements en excèdent encore
dans l'estomac aux quels on fait
ou ne fait jamais d'être sujet.
= le mouvement de rotation étou
fit la plupart des personnes.

avec brancard
Cement

2^e le mouvement imperméable avec
Cordes est celui que font les
les voitures qui demandent plus
ou moins de l'estomac, on ne
peut bien les expliquer tout
le mouvement est plus au derrière
que sur le côté et au avant de.

avec corde

= le mouvement imperméable devient
de plus en plus mixte à mesure
que les cordes sont plus fortes

= la fin vient le mouvement
mixte proprement dit cette est
l'équilibration qui diffère de
celle du animal et la manière
dont on en use

2^e
Mixte

1^{re} vivrait le animal = son
allure est droite ainsi il y a
de la différence entre celle d'un
âne d'un cheval d'un animal
plus ou moins grand plus ou
moins rude

2^e vivrait la manière = il y a
de la différence de l'être à l'être
par une autre raison

équilibration

a la française

a l'anglaise

3'

Spontanément terminés

promenade

on de Névain par les étouilles
= de Névain ou oussual ou
brat ou pas ou galop = le pas
est le plus court le galop est
moins dur que le brat y a
deffaire lui même s'adapte
y est est plus ou moins allongé
selon le bon ou a la
garangere le corps repose sur
la balle les épaules sont louches
et reçoit les cloubrer = et
Port a l'anglaise le corps est
ouvert sur les pieds qui
reposent dans les étouilles
les mouvements se passent
dans les pieds les jarrets et la
cavité lombaire, tous les mus-
cles du corps ont beaucoup
merci voilà l'avantage
= la manière grise à corps
de faire repasser un peu
l'air et de permettre
une libre dilatation de la
poitrine

Des mouvements pour

ils nous offrent la prome-
nade ou marche lente qui se
fait à la ville à la campag-
ne et est à l'ombre ou à
l'influence des corps environ-
nants.

= la marche a favorise a cela
 le Alle de l'homme qui
 tend a un autre en occupe
 les imaginations ont plus vives

Marche acc-
lerée

= la course ou l'homme
 l'autre l'autre tantot l'un impetueux l'autre

Course

= la course qui est grace vive
 orgitee, entrement de l'autre

Course

= les jeux de force et d'adresse
 exercent plus fort. sur certains uns
 des hommes le jeu de peausse
 de la table de Billard &c. &c.

jeux de force

alors tout le corps est en mouvement
 les sens sont en action = & les

et d'adresse

hommes distinguent le bon et
 le mauvais joueur dont l'exercice

differe = le bon qui joue
 le jeu ne donne de mouvement

que ce qu'il se faut, & se procure
 avec pour faire tout avec mesure

ou l'autre donne une émotion
 vive & une tenet les sens autant

que le mauvais - en un mot il
 ne se fatigue que fort peu, et est

moins en peine = Billard la
 peausse = le mauvais l'orgite

ou l'autre et se fatigue de plus
 plus =

= l'exercice de la tete est impor-
 tant y donnera a tous les sens

l'attention remue et au contraire l'effort
 par un effort fortaine & l'on
 ne de plus l'impulsion nécessaire

Suite

pour remuer soit d'un autre
et fait effort pour obtenir
une large base de sustentation
fourme de la flexibilité de
toutes les articulations = tenir tous
les parties de son corps dans un
état d'équilibre =

Station

La station est un exercice
qu'on peut considérer en forme
et en y joignant la formation
du milieu plus grand qu'ailleurs
ne la dissolution = en outre
il faut former la posture
du milieu, l'effort nécessaire
pour la vaincre pour mainte-
nir hors de l'eau la tête sans
effort pour se soutenir sur l'eau
effort pour exercer une progression
dans le milieu = ces efforts dif-
fèrent suivant la posture du fluide
de couvrant les vertèbres on a de

Exercice

Muscle

Mouvements partiels

exercant

= joignons à ces exercices
le service la marche et les plus
utilité chez les anciens que l'on
nomme de gymnastique & gymnastique
quels sont les exercices qui ont
le plus, la forme nécessaire
pour exécuter les mouvements de
après les mouvements généraux
viennent les

Mouvements partiels

= de certains exercices bras & main
sont le plus le volant quoique
sont exercés les parties supérieures et les plus
exercées

375

= Différens muscles le ténor
des bras et les jambes les membres
les tourneurs en position agissent
sur des extrémités inférieures

= les organes de la parole
agissent dans la formation
la lecture le chant. = les org. de la
parole

= les instruments à vent exercent
les organes de la respiration il faut
souffler pour jouer le vent de
la manière dont on s'en fait
différent - la flûte a beaucoup
moins de mouvement
la flûte traversière demande des modi-
fications bien plus multiples
il faut distinguer les instruments
qui ont des trous que les doigts
bouchent pour donner le ton
le long ou le ton se donne
avec le souffle car les derniers
fatiguent bien plus que les autres

= Les efforts viennent après
les mouvements

Il est dit d'un muscle et lequel
il tend à se contracter on s'en
occupe pour une résistance qui
le retient ainsi tendu sous
action à contraction = mouvement
expiratoire le tronc doit
être le plus immobile possible
pour que tout l'effort soit dirigé
vers les membres = cet effort
pour expirer se fait par la cage thoracique

de la
respiration

D.C.

Effort

Définition

Mécanisme
D'un effort
avec
immobilité

D'un forte expiration qui
est retenue par une obstacle
les muscles de la gorge et de la
la ferme la poitrine reste
remplie d'air, elle est devenue
un bloc immobile et les
muscles qui s'y fixent d'une
part et de l'autre aux mem-
bres dirigent tout leur effort
vers ce point - il y a ensuite
l'effort pour vaincre le poids
qui s'en va dans les membres
supérieurs et inférieurs - d'abord
tous les muscles de l'épine la
tiennent droite et immobile et
tout le tronc est immobile, alors
sur ce tronc s'établit l'effort
des extrémités supérieures
une force étrangère ou des
extérieurs inférieurs contre un corps
ou contre la vol - l'homme
reste dans cet état d'arrêt
devient un arc-boutant qui
ne fait que maintenir un équilibre
et l'homme a en lui le centre
intime de la mesure des forces
de sorte que rarement il
s'empêcher de s'arrêter trop
- alors l'homme veut de plus
vaincre une impulsion ou la
corps qui lui résiste et alors
un autre effort se manifeste
l'équilibre il lui en faut un
degré de plus d'énergie =

en surmontant
la résistance

la lûte, l'action de porter
des poids & d'aut d'age nombre
la station est une forte
état d'équilibre qui fatigue
les muscles

Station

— l'équilibre de force en ce
que la base estant bien retraisie
l'effort des muscles a besoin
d'être beaucoup plus considérable
tel est la station sur la pointe
du pied sur une corde et les
efforts seront bien plus grands. Si
l'homme dans cette situation
veut s'accuser des mouvements
des joints & car dans cette
station ~~il n'y a~~ il n'y a
aucun moment de repos tout
ouïe tous les muscles continuent
à travailler

Equilibre

Du repos

Repos

— il diffère suivant la si-
tuation — lorsque le corps est
il est complet — assis ou couché
le repos est complet — il
diffère suivant qu'on
se repose sur le dos ou sur
les bras ou qu'on se
tient planté

— voyez les statues antiques
mes — le repos de l'homme
dit étendu sur un matelas
les formes des muscles

Complet

incomplet

irritables nous pourrions
= le repos de l'homme nous
présente une jeune femme
étendue au milieu exprimant
le corps d'attente appuyé
sur une robe et on dirait
qu'elle se repose d'un
côté et va se reposer de
l'autre. =

Des effets de toutes
ces manières de repos sur
notre organisation =

reflexions
sur le principe
de l'action
musculaire

= le principe de l'action
vitale, qui est le principe de la
forme nous est caché, nous
de toutes les actions qui s'exercent
autour de nous, par une
répartition analogue à leur
nature elles sont animales
vitales ou naturelles ou
chaque un des ~~actes~~ ^{actes}

L'influence nerveuse
est la source
à qui la dépendance
ce qui la

= les fonctions animales exa
ment au moyen de l'influence
nerveuse qui se communique
au système musculaire, cette
influence s'exerce quand les
muscles sont dépendants jusqu'à
un certain point =
= cette influence se répare
par l'alimentation, la

Maleur, mais pour, outils, mores
qui toujours nous surveillent
Et nous fatiguent - à peine
l'accusant pour le report par
le sommeil fait lequel les
soudres, cependant fournissant
plus et que tout peut un
ressortir - il s'agit
par la bonté de l'existence pro
longe d'existence - la prolonga
tion de son existence
les évaluations par les
organes secrets -
à l'égard de l'influence
musculaire appliquée à la
détermination par l'action des
organes vitaux par la
libre formation des nerfs et
des muscles, par la machine
moderne pour le service qui
contient cette influence en la
dépensant, en fin par les stimuli
dans les nerfs - tout ainsi
qu'un verre de vin ramène
tout à coup l'action musculaire
qui semblait s'être éteinte
- en outre les excitations
des objets environnant
la machine tendent dans l'obscurité
nos mouvements tout les 50, quelques
et les 60 - les forces agissantes
arrivent à la inf - l'organe

Le rapport

l'accusant

L'existence

Ce qui la
détermine sur
les muscles

Ce qui la
détourne

l'action muscu-
laire elle-même

influences que
le sommeil, la
veille et le repos
reçoivent

de l'exercice

des aliments

du sommeil

rière des mouvements, de la respiration, circulation, lumière, Absence de la nuit, des restaurations, de l'action des végétations, et le repos

vient ensuite l'action musculaire qui rentrent par la circulation, la libre formation avec les nerfs l'exercice même de cette action

les causes apprises antérieures ont cette force

le sommeil ont influencé par tous les moyens d'exercice par tout ce qui se fait l'exercice l'exercice = le sommeil et la veille sont en rapport avec l'atmosphère = l'alternance du jour et de la nuit

le homme qui travaille, a le besoin de manger, de travailler, de fatiguer, de se reposer, mais a besoin de se reposer un peu avant de se lever au travail = enfin, le soir il se repose encore se divertit et se repose un peu, puis se lève au sommeil cette est la vie de l'homme qui obéit à l'instinct

que soit relativement aux vêtements

Des vêtements

l'homme qui se livre au
travail - s'il se travaille
sans s'être d'abord dépeigné de
ses vêtements formant une poise
incommode. S'il se sent
le besoin de travailler
sans s'être d'abord dépeigné de
ses vêtements formant une poise
incommode. S'il se sent
le besoin de travailler
sans s'être d'abord dépeigné de
ses vêtements formant une poise
incommode.

Le tout est à l'usage duquel il
faut partir pour juger de l'emploi
raisonnable ou fou de ce que
fait l'homme du moment
et du repos, du sommeil et
de la veille.

toutes les choses ont des rapports
avec les vêtements - avec
la nourriture qui doit se faire
et non s'être mangée, avec la
malerie, l'humidité etc.

Remarque que quoique
la dépendance du corps de la
force se rapporte également
à tous les muscles, il n'en
est pas moins vrai que le muscle
de plus en plus est toujours le
plus fatigué parce qu'il y a
un travaillement, distraction de
ses fibres qu'on peut comparer
à une contention de la fibre mus-
culaire. indépendamment de la fibre
nerveuse. C'est ce qui explique la nécessi-
té du repos d'une partie pour que

De la fatigue
du tissu
musculaire

leur rapport
avec l'exercice
du sensorium

les autres sont en exercice & c.
= selon les fonctions spirituelles
vaut en rapport avec les sen-
sibles, la veille le mouvement
et le repos du Cerveau de la
respiration et de la Digestion
car, soit toujours le même
pays qui soit en place
= ainsi le trouble du repos
est toujours celui qui cause le
plus grande fatigue =
= le sommeil est pour les
membres comme pour l'esprit
une sorte de respiration.

les uns des rapp
orts et influences
reciproques du
mouvement et du
sommeil et veille
sur les autres
fonctions et sur
eux mêmes

= A quels principes
généraux il faut rapporter
l'influence de l'exercice sur toute
l'économie =

= Distinguons cette action en
mécanique et organique =

1. la première par laquelle le sommeil
et la veille le mouvement et le repos influent sur les
fonctions vitales et les fonctions
vitales et naturelles d'une manière mécanique
la 2^e pour la quelle le mou-
vement et le repos le sommeil et la veille
influencent sur les organes intelli-
gents et sur le jeu des autres syst^{es}
1. par une manière organique =

1.
influences
mécaniques

les systèmes musculaire
accroître le mouvement du sang
et de la respiration = diminue
le système circulatoire
Mécaniquement =

2.^o Les rapports entre le système
musculaire et le système
nerveux. Il y a des modifications de
l'exercice de ces derniers, qui le plus souvent est
accompagné d'un ~~diminution~~ ^{augmentation} de l'exercice de
certains muscles. Les rapports des fonctions du système
nerveux ont une influence par laction trans-
mise de sorte que si l'homme
qui a beaucoup exercé ses muscles
a acquis beaucoup d'aptitude à les exercer
encore (en changeant le jeu des systèmes).

Les fonctions réagissent aussi
les uns sur les autres. Une
vie musculaire forte et saine
les excite, le résultat de ces
actions naturelles, enfin la
nutrition; fort ainsi que la partie
la plus exercée est la plus nourrie.
Tout cela se fait en changeant le jeu des systèmes.

Laction musculaire réagit
aussi sur les formes osseuses
comme on le voit sur les éminences
les saillies des muscles plus
marquées quand l'emploi ont été fort exercé.

Considération du sommeil
Veille, repos, mouvement, par
rapports aux climats et aux âges.

Influence
sur tout les climats = la
force musculaire varie beaucoup
suivant les âges le som-
meil la veille varient = et
l'exercice varie continuel-
lement moitié du jour
de repos = à la nuit.

2.^o 319
Influences

Orga-
niques

Idem

+ C'est ainsi que le
système lymphatique
peut être diminué orga-
niquement (par l'usage
d'un linge de dentant)
mécaniquement par les exer-
cices la pression de
influences
mécaniques ou autres

Considéra-
tion suivant
les différences
individuelles

1.^o = climat

2.^o = âge =
enfance
2^e enfance

puberté
morose

age adulte

virilité
de croissance

vieillesse

3°
temperam
ment

la preuve de ces
influences se font
les

attestées des
Romains

un tiers part. alors que gautet esprit
l'âme l'âme — c'est-à-dire la jeune fille
Mauricie a de la répugnance
pour le travail mouvement

— les adultes dorment de 6 à
7 heures le quart du jour pour
l'homme — le tiers de 7 à 8
heures pour la femme

— la vieillesse de croissance au
même travail de mouvement et travail
de force par le mouvement

— la vieillesse qui a besoin de
beaucoup de repos dont l'âge travaille
peu.

— influences du sommeil

et de la veille du mouvement
et du repos suivant
les différents tempéraments

— de ces influences il peut résulter
des maux considérables de la
constitution

— chez les romains il fallait
des athlètes pour occuper le peuple
pour en avoir de très forte

— on leur donnait une nourri
ture très substantielle on
les claircissait des chairs durs
de beurre et de laine de laine
on cherchait beaucoup leurs
muscles — ils acquiesçaient des

pour des étourdissements mais ils étaient
viciés à des prosternations
viciés, à des apoplexies &c
car remués ils ne pouvaient ni aller ou
de là, ni rester.

= Or le temp^{ent} ~~général~~ ^{général} ~~repose~~ ^{repose}
le ~~corps~~ ^{corps} ~~accablant~~ ^{accablant} le temp^{ent}
l'impétuosité & font dominer
la partie cellulaire de la système
de tout le corps. De là le problème
qu'il fallait un traineau pour
franchir les montagnes du Ghar
= le temp^{ent} ~~repose~~ ^{repose} ~~repose~~ ^{repose}
mente par l'activité ~~une~~ ^{une} ~~jetée~~ ^{jetée}
alimentaire = et le système ~~des~~ ^{des}
veins devient moins sensible

= tout ce qui amène toute
ferme au malic peut déce
de la mesure des rapports
des caractères du repos avec
une juste climatologie

= Or le temp^{ent} ~~plethorique~~ ^{plethorique}
ou qu'on le veuille produire
affectant la ~~veine~~ ^{veine} ~~noire~~ ^{noire} = et
le plethorisme ~~linguistique~~ ^{linguistique} ~~de l'homme~~ ^{de l'homme}
le système

= Or les temp^{ent} ~~parties~~ ^{parties}
= les exercices fatigants, l'homme
à poitrine délicate surtout
les instruments à vent, le chant
la lecture à haute voix
les auteurs disaient qu'elle forti-
fiait la poitrine mais le
fait qu'une simple machine

temp^{ent} ~~repose~~ ^{repose}
général

temp^{ent} ~~parties~~ ^{parties}

Vieillesse

— lorsque le vieillard avance en âge il est exposé aux heurt hoiles aux apoplexies — un esprit modéré joint à la sagesse peut éviter cette disposition mais Morosité & vieillesse

profession

— les différentes professions ont souvent aussi des honneurs

convalescence

— dans certains états comme les convalescences, il faut être maître sur le service. Car le corps nouveau doit être remplacé au très grande partie à la réparation des différents systèmes épuisés

De la fructuosité

— sur les bords sont établies des règles qui s'appliquent également à la même jeunesse

Percepta

Des Percepta

— cette classe a beaucoup d'analogie avec la précédente, elles dépendent toutes les 2 du même principe qui réside dans le système nerveux = les fonctions du système nerveux considéré comme organe des perceptions ont du rapport avec les mêmes fonctions exercées par rapport aux muscles. Satisfaisant & se reposent de la même manière

histoire des Percepta

327

Leurs Caractères leur Division

= Commençons d'abord les impressions
 faites sur nos sens. iii
 point de contact entre les corps
 phisiques et les corps organiques
 = la lumière traverse les humeurs
 de l'œil en obéissant à des lois
 phisiques, elle peint dans nos orga-
 nes l'image des objets = l'œil est
 encore phisique = mais la rétine
 est un organe nouveau une toile
 non inerte. Ici la chambre obs-
 cure, mais une toile vivante, iii
 donc formation d'images =
 = l'impression est transmise pour
 les nerfs dont la toile est un ex-
 tension au centre nouveau à l'origine
 de ces nerfs, puisque tout obstacle
 à la trajet, tout défaut de continuité
 empêche l'usage d'être aperçue. elle
 est bien peinte à l'œil mais on n'en
 a point la conscience = Or l'œil reçoit
 l'image et perçoit avec tous les détails
 = la perception ^{l'attention} portée sur les
 détails de tout nous des corps phisiques
 = nous reportons la sensation vers
 l'objet d'où partent les rayons et
 c'est encore ici une partie organique
 qui assure la formation de
 l'objet =
 = nous conservons long-temps la souvenir
 de ces impressions, nous se compo-
 sition plusieurs qu'on observe les
 ressemblances et les dissimilitudes

action phisique
 des corps sur
 nos sens

perception
 source des
 sensations

jugement
 source des
 opérations
 intellectuelles

plaisir ou
don leur source
des passions

Ceci étant appliqué à tous les sens
ou à la source de toutes les opéra-
tions de notre intelligence

= les rapports des objets exté-
rieurs avec nous sont soit
ou nous sommes portés vers eux
ou nous en sommes éloignés
non seulement par le jugement mais
encore par des motifs particuliers
qui nous les rend agréables ou dés-
agréables

= donc de l'impression de l'idée
= du rapport de l'idée à l'objet
= du jugement que nous en portons
résulte une chaîne de perceptions
qui forment la totalité de la matière
des perceptions perceptibles en 3
classes

1. = les perceptions ou sensations
2. = les opérations de l'esprit
3. = les opérations de la faculté
affective ou les passions.

Percepta
dependent de
l'influence
nervale

= autant de sens que nos sens
peuvent percevoir, notre esprit
juger, notre âme sentir. Ces
percepta ont lieu, et dependent de la
force nerveuse dont ils dependent
jusqu'à quel point ils ont exercé son
influence et nécessité le sommeil
et le repos = à l'approche du
sommeil l'activité de la fonction
perceptive avec moins de vivacité
= on voit les objets confusé-
ment mais cela tient à l'épuisement
du système.

peut que l'impression physique
se fait toujours avec une égale
vitesse, la preuve c'est qu'on a
vuient ou nos organes refusent de
sentir si que nous nous trouvons
fortement mal, nous nous pour
quelque temps, toute la puissance dont
nous sommes capables. - mais
bientôt l'état de fatigue est rappelé
nos organes émoussés s'épuisent
et pendant le sommeil la fa-
culté de sentir leur état recule,
avec elle croissant le besoin de sentir
de nous sau, tout comme le besoin
de sentir a cessé avec la faculté
de sentir.

= Voila l'histoire naturelle des
percepta. Considérons chacune des
leurs trois parties et divisons les
trois comme elles se sont susceptibles

= Développement des sources
et des divisions des perceptions

= Les impressions ou sensations de-
pendent ou des objets extérieurs qui
environnent notre surface ou des
causes intérieures qui sentent le
besoin ou la gêne = donc sensations
exercées sur notre extérieur = sen-
sations plus ou moins distinctes
spécies de nos organes

1. De la part des objets extérieurs
non diversifiés par nos sens
qui les reçoivent en 5 ordres qui
sont perçoivent par un contact
= la voie qui perçoit en proportion

ont besoin
de réparation

1:

Sensations

2 Sources gé-
néralles de
sensations

1:

= Sources extérieures

1:

= Voies

ouïe

gout

odorat

tact

2^e

Sources internes

ouïe

faim

soif

De la lumière — l'ouïe qui reçoit
le contact de l'air en mouvement
par les corps vibrants et nous le trans-
met par le fait interposé de l'oreille —
— le ~~gout~~ qui nous transmet l'im-
pression des corps dissous plus ou
moins de les humeurs qui s'élèvent
dans le sang — l'odorat qui
reçoit de la même manière les
portions volatiles des corps odorants.
— le tact qui nous apprend les qualités physiques
générales — le fait de ces sens ne s'apparente
que contact sans analyse chimique
— le tact, la vue et l'ouïe — Mais
les autres ont besoin d'une combi-
naison des objets avec l'humeur
qui les conduit — ainsi les sens nous
nous transmettent d'av. tout les propriétés
physiques des objets, tandis que les
3 autres nous donnent ensuite l'idée
de ces propriétés physiques. —
2^e — le besoin qui nous vient au dedans
de nous par les sensations qu'il
apporte l'exercice des fonctions sont
les sources internes de nos perceptions
— Ce sont la faim la soif, les
besoins physiques et moraux, le
besoin de l'amour
— la faim résulte de la sécrétion
insuffisante de la bile
et de la sécrétion sécrétion de la
bile — on a vu par exemple que
ont des fistules gastriques que la
vacuité de l'estomac produit la faim
— la soif paraît se produire
de la sécrétion et l'absence de la bile

tous les autres besoins & sont satisfaits par une seule même source mais qui affecte surtout l'organe qui doit agir pour satisfaire le besoin. Le besoin du moment & les besoins de l'avenir & les besoins de la génération =

Besoin commun
Satisfait généralement

— outre cela il existe des besoins indistincts. L'homme ne sait ce qui lui fait. C'est lorsque les organes mal entretenus n'ont pas exécuté encore leur fonction mais sont prêts à le faire. tel est l'état des jeunes personnes saines & la retraite et l'ignorance la plus complète nous donnent souvent cette sorte de besoin. Souvent il en résulte des maladies =

Besoins indistincts

— Souvent les besoins intels sont facilités par la faculté qui se développe et font une perception de la faculté, mais souvent la présence des objets vers lesquels le besoin doit se diriger le fait naître à l'insu de celui qui les éprouve

— viennent ensuite d'autres sensations plus difficiles à analyser mais exactes, les sympathies et les antipathies - par ex. & ces deux sens nous servent à la fois. D'un côté nous nous enorgueillons d'un bien pour l'homme par lequel il est une affection déterminée

3. Sources
difficiles à
analyser

Sympathies
et antipathies

— Ce sentiment est indistinct mais il porte les individus les uns vers

certains et d'autres

les autres ou les éloigner etc.
 Mais que la raison les excuse
 Mais que la réflexion et la juge-
 ment les justifient =

instruct

Les enfants - il ont des choses
que rien ne nous apprend et que
nous savons. tel est l'état du
petit qui vient de naître et qui
sans y penser ou y voyant, mais
sans réflexion, va marcher le
mamanelon de sa mère. nous
trouvons plus. tout pourment il faut
tenir. pourquoi le petit qui vient
de naître va il becqueter le
yvain sans que rien lui ait appris
que c'est cela qui pourrait pour le
nourrir le vent par l'exemple de
sa mère puisque ceux à la
finement ont le même mouvement

enfant de
notre imagina-
tion

== Certaines impressions nées au
dedans de nous vivront les objets
extérieurs = Or le souvenir, le ^{de} la
vue & en même temps nous nous rappel
our mais encore nous berrons de
nouvelles images plus ou moins
semblables à celles venues de
dehors.

Sentiment de
nos pulsations
et autres fon-
ctions intel. des

— enfin nous avons le senti-
ment de nos propres fautes
non sentant que nous sentons
que nous réfléchissons et
nous. Courrons après les ver-
tues lorsque nous les avons
oubliées.

des étres abstraits nous for-
 mame des étres réels nous les
 personnifions nous les circons-
 crivons nous les arrangeons
 nous les classons &c.

— il en résulte que nous nous
 sentons nous mêmes comme
 nous sentant les autres objets
 de la nature —

— opération de l'esprit —

elles confinent aux perceptions
 — la 1^{re} est la formation des sen-
 sations qui nous les peignent avec
 toutes leurs couleurs. — toutes les
 idées semblent nées d'impression
 ext^{re} au int^{re} qui ont fait naître
 des sensations analogues à leur
 cause — la proposition des philoso-
 phes portant que toutes nos idées
 viennent des objets extérieurs
 n'est donc pas vraie — rien
est in intellectu quod non prius
fuerit in sensu — N'est donc vrai
 qu'en dormant à l'ext^{re} l'est-
 sation jusqu'au sentiment intérieur
 qui nous avertit des impressions faites
 dans l'intérieur de nos organes —

— la mémoire — opération
 qui maintient au dedans de nous
 l'idée de l'objet apperçue la
 vision intérieure qui dure plus
 ou moins longtemps, faculté fré-
 quente perçue source de toutes
 les productions de l'esprit
 ainsi l'imagination est elle la

2^o
opérations
de l'esprit

1^o
 conscience de
 toutes nos
 sensations avec
 attribut des
 images

2^o
Mémoire

primitive
ou consécutive

Cours.^{ve} de Z
de la Cour

3:
Faculté d'asso-
cier et de
dissocier des
idées

qui est une
Fonction de la
Mémoire

même des mures - la mé-
moire est primitive en tant
qu'elle pourvoit l'idée - elle
est comme consécutive qd elle
rappelle cette idée soit à
l'occasion d'une impression
extérieure analogue ou en rap-
port avec elle - soit involon-
tairement - soit enfin par
l'ordre de la volonté qui ordonne
à l'idée de revenir - cette der-
nière faculté est la plus précieuse
dans la mémoire

= la Faculté d'associer des
idées, vient en suite et elle
de les rapprocher & réunir
leur rapprochement et leur asso-
ciation qu'elles viennent
par des sens différents, quoi-
qu'elles soient classées par
leur époque les unes des autres

= en fin nous avons la
faculté de rappeler une idée
en plusieurs autres dont elle
se trouve naturellement formée

= or toutes ces opérations
sont une suite de la mémoire

= donc l'innée de la mémoire
chambrant des idées innées
par un tiers des connaissances
sur leur rapport et les
connaissances elles mêmes

Des verments pleins nous
 visibles insaisissables, unissons
 tes. le, sans des être intell
 tuelle mais qui ne existent
 qu'en dedans de nous qu'on
 bien réel, telles sont les
~~Mathématiques~~ Mathématiques, métro
 pliniques, logiques, en ont les ac.
 qui qu'on qu'on insaisissables aux sens externes
 non sont pas moins l'objet d'un art et d'un ^{général} ~~général~~
 L'imagination nous repré
 sente les idées abstraites ^{de} l'imagination
 mais c'est et ainsi perçues
 avec toutes leur couleurs, de plus
 elle en tire des copies plus ou
 moins semblables, ou même des
 fidèles ^{pour l'examen} et tendent à les objets
 d'autres objets qui ont plus
 ou moins leurs propres représentations
 élargies ou rapetissées de la
 nature de. Cette faculté vient
 de la vision, nous en tirons
 d'une famille d'objets qui ne
 sont point de la nature d'objets
 qu'on perçoit ont recueilli
 l'imagination pour en former des ta
 bleaux qui qq fois ont été les
 modèles de leur productions
 nous voyons de les langues
 une vie de notre qui correspondent
 à les instructions ^{elles} et ^{voient} ~~voient~~
 aux impressions ~~comparables~~
 à celles de la vie ^{autres}
 les lettres parlent ^{autres} ~~autres~~
 voir des objets de ^{de} ~~de~~

les langues
 nous offrent
 des métaphores
 intellectuelles

Comptons y faire attention
 = intuition oculaire hystérique exa-
 mine l'objet sur toutes ses faces
 = Combleur, l'admirer, contempler
 tout des degrés d'action de nos
 facultés portés plus loin qui
 parfois produisent la nullité des
 impressions extérieures, et dispo-
 sent au nombre de maladies =

3° Passions

Ces passions

= Si nous arrivions à une classifica-
 tion parfaite sans le rapport que
 nous intervenons en nous arrivions
 la plus vraie la plus exacte des
 classifications

Les sources
 des sensations
 sont celles des
 passions

= beaucoup de choses sont l'objet
 de nos passions les objets sont
 = les vults, l'organe de notre
 imagination, les vults les vults
 ont d'imaginer quelque chose
 = qu'un homme soit inquiet morose
 sans raison ni un état intérieur
 quelque chose toujours une affection
 morale affective dont la source
 est dans les vults à une
 intuition exacte =

Division des passions

1. affection passive
 ou de sentiment

2. actives ou de
 volonté

= Distinguons ces affections par
 la nature des objets qui les causent
 = en affections passives de pure
 sentiment plaisir peine =
 = et affections de volonté
 qui naissent de sentiment
 elle se manifestent par le désir
 de nous rapprocher ou de nous
 éloigner de l'impression =

= l'opposé des vices est l'indifférence = l'opposé des passions
l'insouciance qui est pour l'ordinaire
au point de l'attrait ou au éloignement
ou l'opposé même.

= dans les affections il y a
des degrés = le sentiment est plus
proprement nous nous nous fonde
ment crims soit ce plaisir soit
au peine = ou bien les sentiments
sont indécis dans l'opinion (par la plaisir)
= l'ente (ou la peine) les derniers
sont souvent l'ente

= les affections de volonté
sont violentes = elle de l'opinion
et reposent sur affections de
sentiment = les affections vices
requièrent des actes passionnés
= les l'entente ou l'opinion des actes
l'ente

= il s'agit de ces trois ordres
Division prise de l'objet des sen-
timents

= les objets qui existent nos
sentiments soit au l'homme
lui même ce qui l'intéresse par
soi-même comme l'homme de
soi, celui de ses intérêts soit
par nos sensations, nos jugements
nos opinions de forme une
classe d'objets dont nous sommes
l'objet = Remarque que celle
classe d'objets sont toujours
avec nous, il n'est point en
nous de rompre avec elle

Leurs
contraires

Degrés des
affections

De vices violentes

De sentiment tran-
quilles

et les actes en
résultant. idem

2^e Division
Autre Division
Des affections
prise de l'objet

1.
affections
de l'homme
de soi.

2.
affections de
l'amour ou de
la haine des objets
extérieurs

3^d Division

affection
suivant le mode
d'impression ou
l'appartenance
affection de
l'ouïe

la manière dont nos
hommes affectés par les objets
passés peccent au crime
darmement les passions
le souvenir d'un objet qui
a fait sur nous une forte
impression de plaisir ou de dou-
leur en occasionne une double

La prière de cet objet existe
 au nous le plaisir = l'idée de la
 puissance nous flatte et nous flatte ²
 plus au moins selon le degré d'espérance
 que nous avons de le posséder
 — l'objet même s'élève à nous par
 suite notre inquiétude nous pousse
 — l'objet qui arrive imprévu excite ³
 la surprise avec les autres senti-
 ments de plaisir et de douleur
 — nous le regardons avec des yeux
 vus de clarification —

J'espère
 ou 2. avenir

Je présente

— le passage d'une impression
 à une autre est successif et lent
 et alors il ne sent pas d'effet
 — ou il est violent et fort d'une
 affection se joignant à une
 force ou vice versa — ou
 fort d'une affection venue à
 une autre comme d'un point
 au dénouement de la mort d'un
 être qui meurt au moment
 (C'est le passage le plus dangereux) ou
 d'une impression lente à une
 autre lente etc.

passage
 d'une affec-
 tion à une
 autre

— distinguons aussi ces affections
 simples et composées — des affectives
 composées les plus pénibles
 de toutes comme la jalousie
 composée de la haine, de l'envie
 qui est elle-même composée
 de la convoitise de la possession
 ou d'autre, de la haine de cette
 possession, du désir de l'obtenir etc.

La division

1. affectives
 simples

2. composées

5^e division

affections
libres
1^{re} expression

= en fin il est encore un rap-
port à considérer de ces passions
c'est leur expression la manière
dont nous les exprimons

1^{re} affections
libres

= ou 1^{re} nous qui suit à la
liberté de l'expression = ou il
est obligé de se conformer son
extérieurement de degrés de volonté

2^e affections
contraintes

il est dans un état de gêne
et de gêne catégorique = don-
nant la division en affections libres
et affections contraintes

- Donc

= affections passives du sentiment

= affections actives déterminées par
la volonté

= affections passives déterminées par plaisir
ou peine

= affections actives déterminées par appétit
venant ou éloignement qui

Difference
d'affection
et de passion

pour passer les mouvements
à l'empire d'un état de souffrance
et de gêne. On en pleure. On en souffre.

affections
vier Beschäft
intellektuell

[illegible]

admiração

Merrie

Amour -

Trains-Colours
Comme les autres
couleurs

Source
ou gout

du tact.

ridicule

rire

unions qui forment le tissu
= le tact et cette faculté qui fait que
l'on rencontre ce qui est juste et qu'on
le fait sentir. ou même = le tact
est une machine appartenant à la sensibilité
du médecin au moyen de laquelle il
peut sentir l'état du malade et sa
malade par rapport à la médecine
plus ou moins affectée par les remèdes etc.
il voit tous les rapports du malade avec les
choses qui doivent influer sur lui et
juger juste d'après ces rapports et du degré
et des dangers de la maladie et du choix
qu'il doit faire parmi les moyens de guérison
= le tact peut s'appliquer à toutes les
sciences et à toutes les professions
= il y a d'autres affections appartenant
aux organes intellectuels. Ce sont
les sensations qui résultent du monde
l'opposition des objets = qd l'opposition
nous montre du qd on peut dire nous
inspire le jugement = du petit ou grand
de l'au d'après la loi d'opposition = nous
qd nous nous présentons un objet
abstrait il paraît avec des proportions
que nous n'attribuons point qui sont
éloignées de ce que nous attendions
C'est pourquoi le ridicule ou le rire
est le résultat des rapports disproportionnés que
nous trouvons subitement entre
deux objets. C'est ainsi que lesquiproques
les surprises excitent des éclats de
rire qui ne sont pas toujours l'effet
de la joie = ainsi un ignorant nous
présente d'abord des idées qui nous
disposent à autre chose que celle d'igno-
rante qui la détermine. au milieu du
soudain il vient même de ces idées dispa-
raître qui font passer du état de
rire = les communications agissent sur
notre organisation = l'art de produire

Ces sortes de contraintes quoique pas très diffi-
cile n'est pas donnée à tout le monde - y a
une qui ont été en possession soit de
soit pentacles soit de la suite - une dame
avait une nécessité irrésistible on la
conduisit aux Italiens elle eut pour un
enfant arlequin elle éprouva des mouvements
de nécessité extraordinaire, & des évanouissements
abondants et quirit

= Les affections patémiques unies avec les instincts
que nous les hommes avons, chez les
enfants que chez les adultes, chez les jeunes
que chez les adultes, chez les
chez les vieillards et par la diminution
de sensibilité et parce que l'objet
abstrait occupent profondément

= Ce qui parle instinct fort que
le naturallement produit nous nous
le vois pour le forment les idées originales

= on voit dans l'enfance les filles d'une
ville de épave tombent de la maladie et
si malade ont il fallut expier mesure
on a vu que la musique prode ait avec
de sortes affection, les talents, les
poètes les écrits nous font éprouver les
passions - Antonin medicament exi-
tant au nom des passions pour les
connaître des objets extérieurs = le form
est le bel instinct

= Les affections de l'âme rendu en
cette expression qui les trouvent

= qui repose à nos affection, nos
instincts, nos volontés = les
expression, instincts, les mouvements
de tous les muscles de la face,
le voix de la voix, la manière partir
et on général tous nos mouvements

² = pour les regner les passions les

qui sont
plus trouvés

Naturallement

art de l'ima-
gination pour
de passions

De l'express-
ion des
affections

= expressions
Naturelles

expressions.
de convenance

Les mouvements gouvernent que la culture
de nous inspire pour mais dont la source
vient cependant de nos impulsions
naturelles. = mais toutes les expressions de
convenance et d'invention prennent des
modifications de l'expression naturelle
on le voit dans la déclamation la
musique le chant la poésie &c.

Transmission
des affections

= comme supprime les affections
à une âme de particulier qui lit les
poésies partager aux autres ou leur en inspire
soit autres qu'on oppose = Distinguerons donc
1. Communication d'affection con-

contraires

traires = ainsi l'expression de la colère
fait naître chez un autre personne
la crainte, et l'art de faire naître la pitié
fait partie de celui de la guerre &c.

analogues

2. Communication d'affections analogues
l'amour excite l'amour, la pitié la pitié
le chagrin, la crainte la crainte &c.
les épanouissements et la confiance, la con-
fiance et la pitié &c.

ni l'une
ni l'autre

3. Communication d'affection ni
contraires ni semblables, la souffrance
excite en nous la pitié sans que nous
soyons concernés à la faire

= donc expression de l'affection = par
l'expression à une autre = communication
d'affection

Determina-
tion

Les déterminations sont une suite
de nos affections = nous sentons et
par la nous voulons nous nous laissons
et nous agissons, nous y faisons cela
se fait avec une rapidité qui ne permet
pas de croire qu'il y ait un effet de
la froide réflexion = c'est quand la
colère nous nous laissons aller à la
crainte et à la pitié nous nous laissons aller &c.
et le mouvement qui ne dépend

volonté irré-
flexive

point de vue, ~~mais~~ l'essence de toute
raison de la route de finis d'être
orientable d'après pour le pour
renuiss et se manifeste trace au ma
dore. - fort qu'il a dit le point d'une
volonté maximale. ~~invariable~~

reflexio

= De la suspension des fonctions
de la faculté de sentir et de la
resultate

Suspension
des Percepta

= elles se suspendent pour le sommeil

le repos - l'oubli - inaction

action pour

1. le sommeil suspend les affections
morale comme il suspend le mouve

le sommeil

= il est profond (est à dire, l'âme
dormant) - il est léger pour tout

profond

Les sens et alors il est avec impression
sensation légères, affections passagères

légers

incoherentes sans raison matérielle
travaille un peu, souffre un peu à un

peu de plaisir et on s'écarter d'un léger
mouvement - il est agité par de fortes

agile

impression des mouvements brusques qui
qu'il se manifestent par des expressions

très distinctes de Calor, de frigus
d'angoisse etc - qu'il se détermine

avec détermi
nation de

l'âme intérieure et les perceptions de la
sont marquées trois autres etc

tant les vagues ambulantes - (les agita
tions comprennent et s'ajoutent aux bruits

de régime) enfin il est dans un état
intermédiaire entre le sommeil et la

veille des moments de semi-veille
2. peut il exister sans sommeil un

le repos

repos qui suspend toutes les opérations
de la faculté de sentir. Nulle pensée
qui est état peut exister =

mouvement. pourvu que la nature
 ne nous impose pas mais soit la
 source d'une occupation & source de nos
 aspirations naturelles. - mais tout cela
 est de l'ordre de l'expression
 naturelle, car leur de cette expression
 on le voit de la déclamation la poésie
 le langage le chant etc.

3.
 L'oubli
 volontaire
 involontaire

L'ennui
 faute d'objet
 propre

par privation

sans objet

nostalgie

3. L'oubli est volontaire & involontaire
 le 1^{er} est peu commun il résulte de la
 distraction de l'attention de nos esprits
 sur d'autres objets il ne faut pas qu'il
 puisse s'exercer sur d'autres objets
 volontairement - l'oubli involontaire est
 fréquent et arrive au par d'autres objets
 tout d'un coup ou peu à peu par un regret.
 L'ennui suppose un tourment
 qui vient du besoin de l'occupation =
 un malin plaisir pour l'objet qui
 répondait à ce besoin - nous
 sommes de l'ennui, i. faute d'objet
 qui corresponde à notre besoin propre
 d'occupation. Le besoin d'occupation
 de l'homme fait partie de son être
 cette occupation i. par un grand intérêt
 à un objet dont nous sommes privés
 et qui nous rend insupportable à nous
 nous nous autoursant - C'est donc le
 besoin d'occupation qui porte sur un
 objet déterminé. 3. il y a aussi un
 ennui sans objet. Alors des gens
 qui n'ont jamais pu goûter à leur
 nature à l'occupation le besoin d'oc-
 cupation mais ils ne l'ont pas qui porte
 le besoin d'occupation qu'un autre
 genre d'ennui. C'est la nostalgie
 qui arrive à l'homme privé des
 objets dont il avait l'habitude de faire
 l'objet de ses occupations - tout le

fatigue tout l'ensemble, une petite fièvre
 haute nerveuse le ruine, pleure et se
 meurt; la route n'est pas bornée
 ni il y a rien qui soit bien, comme il est
 lui il y a rien qui soit bien, comme il est
 encore et il y a rien qui soit bien, comme il est

5. c'est-à-dire il y a un autre surmoi
 qui nait du besoin de la vieillesse
 besoin qui vient de ce que nous avons
 toujours été soumis à cette variété

l'homme fait de deux dans un
 besoin toujours et c'est de jamais satis-
 fait =

= effet général de toutes
 ces choses sur notre organis-
 tion =

par besoin
 de variété

effet
 général
 de Percepta

= une seule chose, à son état, pour
 tout aux fonctions sur lesquelles pour
 nous à aller du mouvement. = ce

peut être de la même manière de rap-
 port = nous de plus il y a des
 directions différentes à force
 d'être dirigé vers une seule chose
 nous il faut aussi de la possibilité
 à nos perceptions et c'est ce qui est

et d'un autre côté les fonctions
 des autres organes sont de plus en plus
 moins marquées et leur effet
 d'autant moins la conscience
 que le principe est plus près d'être
 un organe quelconque =

11. d'un autre côté les fonctions
 11. fait ad singula, seigneur.

reflexions
 sur le prin-
 cipe de l'action
 nerveuse

peut être
 d'un autre côté

predominie par
l'exercice des org.
pairs.

id après la perte
d'un pair

est sujet a
l'habitude

forte si
depuis l'enfance

peuvent être
calculées

le plaisir sujet
a la fatigue

plus facile
à les jeunes

de plus - entre les organes pairs
ou impairs - l'exercice predominant
de l'un soit predominant à force
et à facilité.
= un autre phénomène - c'est pour
les femmes jeunes d'un organe, les
organes qui lui correspondent
semblent augmenter d'énergie.
= enfin l'habitude est un autre
phénomène qui est manifeste de la
fonction de la faculté de sentir
encore plus qu'il paraît ailleurs
l'exercice produit une facilité à
l'exercice - on a l'habitude à certaines
perceptions avec beaucoup de promptitude
les influences de l'habitude se prolongent
même de la vieillesse - plus longue
est l'insensibilité plus anciennement il s'ha-
bitue et la sensibilité étant en
raison de la flexibilité on voit
pourquoi les habitudes les plus âgées
de l'enfance sont si difficiles
à raciner quand on veut les combattre
sans l'habitude se gouverne
d'une manière particulière relati-
vement à un certain nombre d'objets
qui se mettent en rapport avec tel organe
après l'habitude vient la fatigue
= l'organe s'agit d'une façon ou vis
certaines actions finit par tomber de la
fatigue - il a vu des jeunes personnes
dont on avoit exercé trop tôt la
mémoire et le jugement, perdre
l'une et l'autre et tomber de l'indolence
= la fatigue est d'autant plus
prompte que les organes sont plus
tendres et plus loin de leur degré
de perfection. C'est encore d'après cet-

~~Je dis~~ ~~donc~~ que les sa faim
 ont le plus d'effet = la fatigue
 que le bon a l'organe chose
 le détruit souvent pour l'exercice
 des autres comme il arrive dans
 les muscles. fort ainsi que le bon
 germent détruit est une chose
 de repos - fort pour cela qu'il imp
 ote de travailler nos occupations. mais
 on n'est jamais il est pericieux de
 le faire & perdre dans = la fa
 tigue générale ne peut se dissiper
 que par le repos. Comme on le dit
 on perdant de la fatigue musculaire
 et l'effort de même épuise l'esprit

le bon a
 l'organe
 chose

ou générale

{ D'ut 8 fruit }

= c'est jete généraux résultant
 de l'emploi du principe de
 l'action & de la cause =

= on en a déjà exposé quelques uns
 en parlant des corps auxquels obait
 le principe nerveux = ainsi on a dit
 que son influence était susceptible
 d'être dirigée d'une partie sur une
 autre, que plus il s'appliquait sur une
 organe moins il en restait pour les autres
 - fort. Encore avec l'application
 forte à l'étude de tout jusqu'à un cert
 ain point les passions amoureuses
 ainsi sur le point de vue l'étude
 et les occupations sont utiles & long
 moyen de la puberté = l'esprit
 se passionne par l'étude, lorsque
 est propre, stimulation excitée et
 c'est tout d'influence dévolue aux organes
 qui sont = l'exercice des sens a des influences
 sur le système sensible en général

est influencé
 par l'exercice
 des sens

la vue et l'ouïe
 D'avantage
 puis
 tact
 odorat
 goût

effets
 Des fonctions
 intellectuelles
 fatigue

Des passions
 1.

2.

3.

4.

5.

6.

7.

8.

9.

10.

11.

12.

13.

14.

15.

16.

17.

18.

19.

20.

21.

22.

23.

24.

25.

26.

27.

28.

29.

30.

31.

32.

33.

34.

35.

36.

37.

38.

39.

40.

41.

42.

43.

44.

45.

46.

47.

48.

49.

50.

51.

52.

53.

54.

55.

56.

57.

58.

59.

60.

61.

62.

63.

64.

65.

66.

67.

68.

69.

70.

71.

72.

73.

74.

75.

76.

77.

78.

79.

80.

81.

82.

83.

84.

85.

86.

87.

88.

89.

90.

91.

92.

93.

94.

95.

96.

97.

98.

99.

100.

inversement se fait au dedans des S. hors
 au dedans — Or le peu le plus
 pleins du virage, gonflent bien
 blancs, peau sèche le sang
 visible se partent avec impu-
 nité au sang qui se dést
 pour un de baratter

333

3. Spasme d'ériger et des capillaires

3°

= Vient le double effet visible
 d'ériger à la fois — Comme Or les
 portions contractées ou non s'ouvrent
 successivement agités de deux portions
 contractées toutes deux agités par
 quelque motif produisant Or leur effet
 il en résulte souvent des crises gra-
 ves entraînant les fièvres atoniques

d'ériger
 et des capill-
 aires

4. Spasme général

= D'autrefois il est visible que toute
 fonction inversement se suspend pour
 une Or le système général ou toutes
 les fonctions extérieures et parties des
 inférieures sont annihilées

4°

général

= les spasmes produisent donc
 toujours au spasme ou mouve-
 ment désordonnés des fonctions

= Comment le spasme se distri-
 bue quels organes il affecte
 et les résultats en

Spasme
 affectant

= le virage est la seule partie que
 le spasme affecte à nous — Or aussi
 le virage des capillaires des affections
 — il conduit Or la colère il pousse
 dans la gorge

le virage
 en général

= dans la colère il paraît injecté

colère

les yeux sont saillants & dans
l'intérieur se voit le visage pâlit tout
le corps semble immobile et
les yeux effrayés semblent annoncer
qu'on médite un projet affreux
de vengeance — fort la plus
terrible — et la voie et sur
comme direction une sorte de mou-
vement qui se fait — et la
tout l'individu est dans un état
violent de peine les efforts ont
sursis pour qu'on l'arrête, mais
trouve son moyen de s'échapper
la peine celle la vengeance
meuble et les efforts sont terribles

frayeur

2. les
secrétions du
visage

la frayeur est marquée par
le pâlisme et la sueur froide — la
jalouse respire participant des deux
— les sécrétions du visage sont
influencées par les passions les larmes
coulent et la sueur le frisson
et la joie, mais avec des expressions
différentes des traits du visage

3.
les lèvres

une autre partie du visage
qui exprime nos passions c'est
les lèvres et la bouche, leur trem-
blement le retournement des angles
élévation du milieu ou des angles et
le frisson le rire le plaisir et
peu dans les lèvres venant d'une
mouvement prononcé pour de leur
légers mouvements

4.
les dents

les dents expriment aussi des
affections ou s'expriment par
— 1. lorsque le frisson qui va
venir qu'on des dents le mord

334
 L'expérience nous prouve les passions
 les mouvements du nez, des yeux
 Touchent également les passions
 le col lui-même se gonfle
 et se gonfle considérablement dans
 la colère, on le voit tenir bien et les
 enfants. fort femme d'âge de vaillances
 qui vont à la fauche et à la tête de
 muscles qui la meuvent, de la
 trachée artère qui entre en action
 pour exprimer, de tous proportionnés à la
 passion
 la respiration fait aussi distinguer
 les passions = on la voit haleter
 dans le chagrin, la peur, la rage
 le trépas des enfants qui pleurent
 les convulsions des personnes furieuses
 les gonflements de la poitrine des
 femmes dans les chagrins et les
 angisses violentes, la glotte se
 ferme le rixus expiratorius s'élève
 l'absence de l'esprit d'attention d'un
 objet suspend la respiration = un
 peintre représentant mieux qu'il ne
 la fin de tout le monde la tête
 déviée, la poitrine tendue, les épaules
 élevées paralysent la respiration que la crainte
 suspend
 le cœur reçoit aussi les affections
 de l'âme, rien de si commun que
 les palpitations, la frayer de l'âme
 l'attente, la jouissance d'un objet
 donne la production systématique
 plusieurs passions s'ouvrent les
 mêmes organes. c'est tout ce que pour
 l'ensemble de l'expression qu'on
 juge de son objet
 Distinguons les passions

le nez
 le cou
 la respiration
 le cœur
 par

palpitation
paragoge

momentanée effet d'une affection
~~moment~~^{amuse} qui produit un spasme
pétragogue que souvent s' termine
par une paralysie laquelle lui sert
de remède - telles sont les faiblesses
des femmes qui leur rendent le
calme

Nervine

= il est une autre palpitation
qui vient lentement elle est l'effet
des affections lentes dont la cause
dure va toujours croissant. telles
sont les premières chorégies, qu'on
ne peut partager avec un ami
= on souffre longtemps, les spasmes
l'habitude du spasme s'établit
insensiblement, lentement parce
qu'il y a une cause qui se retient.
l'effet alors s'établit le
plus souvent au milieu du spasme
dépendant d'abord d'une lésion nerveuse,
puis d'une véritable désorga-
nisation qui débute peu à peu
le jeu des autres fonctions et ne
finit que par la mort de l'individu

3
L'estomac

= le stomac offre des phéno-
mènes qui dépendent des pléthores
= le premier moment du cha-
pin et de la douleur irritable
seuvers la muqueuse de l'estomac
paraît le gonfler et se balancer
longtemps il s'écoule orgueilleux
= les sortes de pléthores sont
le vomissement propre est celle

la digestion est considérablement
dépêchée et les produits incapables
de bien nourrir. — Mais
donc cela au sentiment qu'on
meurt au milieu du repas il
le suspendre — bien plus il semble
souvent que l'estomac et le
cœur sont vains et ne font
le jeûne — tout cela finit par
venant par une indigestion
quand la passion a duré.

Les intestins participent aussi
à l'influence des passions. N'est-ce
pas ainsi que la peur augmente
la réaction sanguine et élève
les pulsations et produit la diarrhée.

La vessie peut aussi s'écouler
pulsatile et son péristaltisme est
relâché par la frayeur et la joie
qui lui donne sous le volonte
l'idée de le voir mais cela est
mécanique depuis la pression.

La foie participe aux affections
des passions — le sang dans la fraye
la douleur se produit
la jaunisse — mais les affections
brèves et lentes qui, comme on
leur, produisent de la foie en
pleine chronique, y détermi-
nent une des engorgements
et des obstructions fœtales.

Les membres ne sont pas
moins affectés ainsi que tous
les muscles se contractent

10
Les intestins

11
La vessie

12°
La foie

Les ent
lente ent

13
Les membres

bras

jambe

Effet des
expression

L'expression
commence
à continuer

seinte
produit la
passion

les points se croisent fortement
dans le colre et surtout de la ceinture
et l'impulsion de la veine caule
est une sorte de convection
= les jambes sont affectées - la crainte
la frayeur les pauses des évènements etc.
valent des pas la force aux jambes
les genoux tremblent et les tendons
9^{es} la frayeur même vice précipite
leur mouvement =

= effet des expressions de
passion =

= Les expressions ou effet des passions
ont des effets qui importent de remarquer
elles agissent non seulement sur les
autres mais surtout sur celui qui les
éprouve = aussitôt qu'une personne
a commencé à exprimer sa colère
son indignation, elle n'est plus
maîtrisée de sa modération il faut
qu'elle l'exhale jusqu'au bout
= bien plus les expressions d'une
passion seinte finissent par produire
la passion elle-même = ainsi l'acteur
d'abord calme sur la scène il finit
mais est il dans la chaleur de son
rôle il devient véritablement le
personnage qu'il représente, et par
le trouble de la passion il en
éprouve les accidents - ainsi celui
ne jouait point oratoire
vous croiriez le voir

= un autre effet plus dans l'homme
de la consolation. Si le plain
Paragraphe pour la communication
la douleur & l'âme par cette voie
= le traitant des manières tient
beaucoup de l'art de consoler.

= un homme est-il dans une
calme et dans son propre point
au dernier point, il doit être traité
comme un manège quoiqu'il se
le voit par peur qu'il y a pro-
portion entre la cause de cet état
et l'état lui-même; tandis que le
fou n'y trouve pas la même propor-
tion, parce que sa sensibilité est
entière, telle qu'une force légère
ou toute force ou une force
interne produisant les violents mou-
vements, mais si l'on fait
la réaction de la cause, l'état
est le même et la manière de
le calmer est analogue.

= Cet homme est continuellement
entraîné d'un motif de colère
ou ne peut être pour avec
tout parce que cela est faux
et qu'on le contraindrait à l'opposé.

= on croit qu'il a raison
ou faux avec lui sur l'objet
Hou pourvient de tout avec
lui, mais comme le dit l'homme
un homme grand

De l'art
de consoler

Comparaison
et différence
d'un fou et
d'un homme
en fureur

la consolation
est la
même

ou a un effet d'une affection
contrainte et des personnes même
locaux - mais les effets de la
contrainte varient suivant le motif
de la contrainte.

vert des que l'on religion philosophie
contraintes l'intérêt personnel, l'habitude
non visibles de l'obéissance de la multitude
— tant de produire un mauvais
effet dans l'art de se conduire.

= le motif donne de l'effort nous
à les combats ^{int.} nous l'éducation
du sentiment qui les détermine
- grandeurs d'élégance, magnifi-
cité, souplesse, flatterie, dissi-
mulation pour arriver à un
but plus ou moins désiré. tel est l'homme
qui dissimule pour s'avancer

= Dans les pays chauds ou froids
despotiques ou libres, - dans un
régime abondant, ou dans la
détresse les passions et leur expres-
sion offrent des différences

l'expression
varie selon
le climat etc.

= en parlant des âges on a
montré le développement des
facultés et des passions, leur déve-
loppement et leur diminution etc.

Différences
des perlepta
suivant les
âges etc.

= les passions se développent
qu'on donne l'âge le plus tendre
on voit deux nourrissons dont
l'un deviendra jaloux de l'autre
au point de ne pouvoir le souffrir
telle manœuvre, etc. l'autre deviendra
peu de l'appétit et deviendra
dans la fièvre lente - C'est tout
à l'ordinaire, mais il y a des
enfants qui semblent faits pour
cela, et dans qu'on s'en rendra
raison
= il n'est point d'âge où l'on

renvoit mais
remarque
jalousie
des enfants

facilité à
la frayeur

à l'habitu-
tude

aptitude à
l'imitation

enfant fieri-
ble

Contrainte plus facilement la frayeur
à la peur - Les enfants qui ont
été maltraités travaillent sou-
vent dans le sommeil et à
l'aspect de tout ce qui semble
leur menacer du même danger.
= Habitude de la frayeur
en cette circonstance pour la vie -
Ami les enfants à qui l'on a
conté des histoires de revenants
(sur tout le soir) forment parfois
toute leur vie une timidité extrême
et une mobilité nerveuse très
dangereuse - que de combats il
en coûte pour la suite pour
détourner cette persillabilité et
souvent on ne peut pas

= une autre chose importante
dans l'éducation fort de faire
attention à l'aptitude qu'ont les
enfants à l'imitation - l'enfant
cultive des exemples très mauvais
tellement qu'il sera pour la
suite ce que sont les exemples
= il y a 2 sortes d'influences les
unes réagissent sur les impressions
de se souvenir - les autres
sont vagues et se laissent
accabler = Oh! celui qui est
facilement rendu nul, incapable

de nuire les meilleures facultés
intellectuelles par la tyrannie

— ~~Ces~~ au contraire qui luttent
contre vous qui se font
grand vous vous fâchez
modérant telle ment un vous
qu'ils deviendront autres colères
et autres injustes que vous êtes.

enfants
vintus

— l'habitude des poudres
que contracte un enfant en les
voyant semble rendre raison
des phénomènes dont on veut
se parler. la facilité qu'ils ont
à cette imitation est telle qu'on
devrait toujours éviter avec le
plus grand soin de leur procurer
le spectacle de l'épilepsie etc.

pourquoi

— L'homme parle à
l'adolescence voit avec l'opé-
ration les facultés = voyez les
temps est trois une a horaire
attention forte l'organisme dont
la vie periculis vient la 4^e avec
l'oppression des organes sexuels

Dans
l'adolescence

— il faut surtout s'occuper de la
santé des enfants plus jeunes ceux
qui ont passé par les habitudes
contractées à l'âge de l'enfance
connaissent souvent tout de suite

moins de car-
ter boua-
risme

= le développement des autres fa-
cultés des grande virtutés pour les
verté d'imitation morale attention
= l'effort moral au ~~de~~ ^{pour} des
objets qui peuvent agréer ou au
dile de l'utile = il faut étudier
la faculté qui se développe et
présenter des stimuli à sa
curiosité pour la détourner de l'ap-
pliquer à des objets dangereux =

Du l'âge
adulte

importante
et moyen de
modérer
la passion
de l'amour

= si l'homme devient parfait
tout le besoin de satisfaire des
desirs impérieux, mais il faut
éviter de se livrer à ces plaisirs
avec une si grande ferveur qu'il
en remette un besoin moral et
une habitude impérieuse qui le rendent
incapable de s'occuper de choses
utiles = B'art ici qu'on voit combien
il est précieux d'avoir des loys
précises font fonctionner la noblesse
des sciences des beaux arts &
pour donner diversion à la passion
qui porte au plaisir de la débauche

Deux grandes
différences
à remarquer

= les arts où l'homme est livré
à de fortes abstractions nous le présen-
tent différent de l'homme de la société
= Voyez la différence entre un homme
qui continuellement livré à l'étude
ou à un art quelconque et celui
qui n'a point d'occupation du tout =
= dans le milieu de la société

= le m^ort abstergeant impossible de
✓. aucun de ceux occupés séparément
ou le prendrait pour un et son
sent fort un génie = le 2^e qui
paraît aisément d'une impression
à un autre est auer occupé
de tous les objets qui l'environne
pour paraître aimable et spirituel
mais souvent rendu cher
un tel homme n'est aimable d'instinct
et stupide, rien ne l'occupe il l'a
travaille qu'il aime et décroît et
quand l'âge vient où les vices
Melancolique il tombe souvent
dans une mélancolie douloureuse
qui le perdait avec la suppression
de la vie et les obstructions au
sang = Certes un milieu
entre ces deux états est la condition
la plus favorable au bonheur
de la vie, mais la situation de l'homme
occupé est incomparablement meilleur
car la majeure partie de son
temps peut être donnée au seul travail
qui le satis fait, tandis que l'autre
si la société l'abandonne, meurt
d'ennui ou se livre à des excès
plus dangereux que l'un ou l'autre

l'homme
occupé

l'homme
oisif

parallèle

Fin de l'Hygiène

Chap 22 Sanctus

3^e Partie =

Application des
Principes et des lois de la
matière de l'hygiène, réduits
à un petit nombre de principes,
aux deux hygiènes en particulier.

= application à l'hygiène publique =

L'hygiène publique est celle
qui nous donne la base des règles
propres à maintenir en santé l'homme
dans une société.

organisation

D'une société

pour le
rapport

hygiénique

La société formée, il faut lui fournir
des aliments, des moyens de subsistance
dans un lieu, construction des villes,
villages, édifices publics, lois de police
et de salubrité publique de police.

on s'occupe à diriger les objets d'une
colonie par on trouve les sociétés
dominées à des lois et des usages

Les grandes sociétés peuvent être
composées de deux corps organisés y en
volontairement et reçoivent leur supériorité

la police municipale en est l'organe
les lois et la police de salubrité publique
en ont les actes volontaires

Construction des habitations réunion
des objets de nécessité ressemblant
à l'ensemble des organes

police maintient le bon ordre et s'occupe
à l'organisation

composé de tous les citoyens

pour l'entretien du corps et main-
tenir les rapports ressemblant aux
autres intellectuels de l'être organisé

Choix des lieux

Le choix des lieux ne peut
avoir lieu que d'établissement d'une
Colonie = examiner l'aspect du
terrain et des sons et l'état de l'atmosphère
On distingue des quatre sur la
surface de la terre d'après le
terrain et des sons = considérer
la quantité de surface et celle
de surface inégale soit
couvrant soit stagnante
= les mouvents atmosphériques balay-
ent principalement l'air, on y app-
ortant des temp. hum. et même des
pépées de l'air des végétaux qu'ils
ont balayés = on a dit que Marcus
Narcissus fit élever une au vent
d'un manoir la ville de Salapria &c.
et que ce fut pour des motifs nombr-
eux = sur la côte occidentale
de l'Afrique cette influence dispo-
sitionnelle agissant sur les bords
de la mer et les lieux on voit
des maisons qui nourrissent une
multitude de plantes et d'arbres
= pour le vent de ces lieux les habi-
tations sont malades meurtrières
= On voit et plus souvent que
l'atmosphère de ces maisons et des
arbres de la balayés par un air
frais et les sont remarquables par
leur salubrité.
= de la surveillance d'une Colonie

1.
Mois des
Lieux

rapports
des camps et
terreins

mouvements
atmosph.

la mer

la mer

la mer

Nature
Des hommes

Effets du
Climat
et du sol

Loi de
l'établissement

Mois des
lieux pour
la nuit

naissante par suite encore la
nature des hommes qui vont la
forme, ils viennent de loin, ils
viennent à accoutumés avec fortune,
ils ont étouffés insensiblement
toutes considérations économiques
qui devant leur intérêt leur
fournir leur subsistance ne
leur fournissent pas de subsistance
C'est donc à l'homme qui les
dirige de veiller à leur subsistance.

Considérer les différences du
lieu où ils vont, et de celui d'où
ils viennent, plus les rapports ont
marqué moins de danger à courir
— ainsi les veilles ont mieux
soutenu que nous l'influence de
nos colonies de nos colonies.

— le danger de l'établissement de son
pays donne beaucoup d'attention aux
causes possibles =

Considérer de quelle manière
commence l'établissement il est difficile
d'arriver à la fin de la colonie.

— le danger a force pour les
lieux où l'on s'installe ou l'on
peut la nuit est ainsi ou tout

— ainsi on ne s'établit pas en
egypte ou a vu ceux qui par
ce qu'ils s'établissent la nuit
ou s'établissent ont été attaqués d'op-
talmies et plus vus d'op-
talmies qui ont à la suite
— il en est ainsi de nos colonies
Colonies il est toujours dangereux

de se laisser aller au plaisir
qu'on trouve à se rafraichir
l'air

344

2. le choix de la habitation pour
l'elevation, les vents, la surface
du pays au rapport des
montagnes aux plaines impo-
rante aussi bien que l'approximation
des marais, des végétaux, des
vents, la surface

— les font ont trop d'influence
sur la temperature de l'air
voient il importe d'y porter
leur des allies — de la commune
l'air de notre colonie de
certaine localite colonie pendant
2 ou 3 heures pour se
qu'on les avait comme avec qd
instrument de ou milieu de
fontaines marais et bien de gorges
le portera —

— les degermelement les de-
germelement des marais sont encore
autour de l'air qui doivent occuper
de l'etablissement d'une colonie

3. Le lieu ou il faut s'installer
de la formation des habitations
et les ont applicables aux lieux
depuis long temps de l'air de
l'air de l'air de l'air de l'air
en ou de l'air de l'air de l'air
toute ville de l'air de l'air de l'air
de l'air de l'air de l'air de l'air

— dans la construction des villes

3. construction
de l'habitation

Dans une
ville
attention

aux rivières
et aux vents

au courant
des rivières

aux rues
communes
rapides

Il s'agit de savoir les perils à
quelques des rues leur direction par
rapport au soleil et aux vents
= on consulte pour savoir la
température les rivières qu'il en
terme - que déterminent il faut
qu'il balayât une rue ou qu'il
n'y pénétrât pas. = qd une rivière
traverse une ville elle agit sur
un courant bien important
= a Paris les ponts au change, mari et
notre dame étaient entourés de
maisons = ce qui donne l'importance
de ces courants établis par les rivières,
surtout que la rivière de Seine qui fournit
à une multitude de maisons, de boutiques
de boutiques qui s'étendent au long
d'elle. Les cours et inférieurs de quelle
passent, mais les lieux les plus affectés
sont ceux, où l'on voit les plus
plus de maisons, les maisons de
généralité les affectées, les
plus et s'établissent qu'il y a plus
de maisons que par tout ailleurs
= une rivière en traversant une ville
est dans un rayon de ventilation
qui s'étend aux environs de la
direction
= Or la direction des rivières et la
direction des rues autour d'une
ville a fait = les rivières sont
les grandes villes les courants aériens
et les bruits des habitants des villes
= elles ont eu autre une voie de
vent pour les immondices.
- les égouts souterrains et leur
montée pour des issues ont une
autre ventilation ou ventilation
ou même la = et ont

Les égouts en nature et les pommiers
 des immenses trouvant leur outlet
 vers nos réservoirs d'égoutage
 Tout combien la déjection des
 réservoirs en ports il faut que
 le sol d'une rue se prête à un
 écoulement facile, que les ruisseaux
 coulent des égouts qui ne laissent
 pas les immenses en tout nation, mais
 qui leur permettent de s'écouler
 il faut que la position des égouts
 ne soit pas susceptible d'infester
 par la saleté, c'est-à-dire que les
 égouts soient sur la rue, de la
 partie et puissent être nettoyés sans
 exposer les ouvriers à être infectés
 ou tués.
 Dans attention à ces égouts, exposition
 fente des égouts.
 Mais de plus on s'occupera
 de la part de leur courant en
 comparant la même et la saleté
 avec la quantité des immenses
 et leur quantité peut altérer les
 sans courants il faut qu'ils
 se dirigent au dehors de la ville
 et ne se puissent pas
 le tout ou bien est la plus abou-
 double pour les dégoûts.
 il faut veiller à ce que leur
 soit fournie à une égale vitesse.
 Les eaux sont potables ou de
 propriété. Si elles sont toutes po-
 tables, les distinctions pour les eaux
 rouges, mais pour celles qui ne le
 valent pas de leur destination
 les eaux non potables doivent
 être toutes dirigées vers la propriété
 pour les égouts les boîtes

343
 issue des
 égouts

recueillir
 les égouts

débarras
 des égouts

Des eaux

potables
 de propriété

les Conduits servant l'objet des vains
de l'homme ~~publiques~~
considérations — mais il faut diversifier les
suivant les idées vus ont des quartiers —
quartiers — dans une grande ville comme
paris il est inevitable que des
quartiers soient de retour aux
gens riches qui y logent le plus
commodement qu'ils peuvent —
et que d'autres quartiers aient
la réputation des pauvres qui plus
occupent de leur intérêt et de leur état
que de leur santé ne peuvent ni
se doigner perdre tout de précaution
— les d'ailleurs ^{quartiers} d'ailleurs occupés la
police — il se trouve des chambres
en tant que des cour étroits point
de jardin ni de jardin, une foule
d'habitants de matières sales, point
de l'air, point de l'air, point de l'air
il ne peut balayer il ne peut
donc que les rues aient bien
ouvertes, les cours, les rues, les
les d'ailleurs bien faciles. on
voit ce qui ne se trouve point
dans certains quartiers de paris
la cité, fauxbourg, et fauxbourg —
en certains endroits point
des manufactures des tanneries
des brasseries, des bouilleries
des usines et tout cela se trouve
et agit à la fois sur les habitants
— les d'ailleurs devraient être moins
de la ville ainsi que tous les
état qui peuvent nuire à la
santé des citoyens

Les ruines pour des marches
sont dignes d'attention si a
été un tem a Paris ou les marches
étaient si étroites que de petites
maisons étaient sur le passage
usant ou d'ailleurs en partie détruites
maintenant le Comité des vires-
aux transformé en marche a donné
beaucoup d'ordre et de liberté aux vires-
aux et a rendu la circulation
plus facile.

La construction des villages
peut se faire plus convenant aux
divisions et aux lois de législa-
tion, car tous les jours on se batit
et tout les jours on peut y faire
des nouveautés.

Leur situation - c'est à dire
des bois les gorges des montagnes
et les fonds dans les gorges - ap-
pliqués aux villages les uns
y sont a incliquer pour les quartiers
des indigènes dans les villages car
les paysans occupent plus de
leur intérêt que de leur santé
et notamment les paysans (pour les points
qui les intéressent) que pour le objet
pour leur maison - attention
à la nature des bâtiments
pour la terre pour la construction
en pierre ou en charbon - les constructions
en pierres isolent la température
et ôtent les variations de l'air
mais exposent aux incendies
ainsi il importerait que les
maisons en bois, surtout
en pierres ne fussent point
en contact

343

rendre
pour et
marchés

2.
Construction
des villages
attention
a

Situation

Matière des
bâtimens

Son
influence
sur la temp^{ture}

= mais éviter les maisons
qui restent humides et vaine
peuvent de vie lirollement qui refroidit
l'air ou y renferme les foyers
bien =

Situations
du cuber

des fumiers

des étables

abreuvoirs

camps de
rouissage

lavoirs

la situation des maisons au
dehors des villes est encore meili
ment d'humidité - le paysan met
devant sa porte, pour se former
dite, les fumiers des bestiaux
une mare est à côté il recueille
une eau infecte qui va suinter
par les murs et infecter l'inté
rieur de la maison - il importerait donc
d'arracher les étables de maison
ou le remplissant de matériaux
secs.

il importerait aussi qu'il y
eût pour l'écoulement immédiat des
étables avec les opportunités des
cultivateurs

ou outre à la campagne
on a des abreuvoirs des lavoirs
ou y met aussi le trou de
qui remplissent l'eau d'humidité
humide qui se putrefie infecte
l'air, on peut en évitant elle
vient former avec elle qui abreu
les bestiaux et les hommes
il importerait donc de faire
les lavoirs du rouissage
et d'arracher les camps de
manière à éviter ces incon
venients

les lavoirs sont des ruelles
pour des femmes etc. ou l'eau

344

3.

Construct
ion + speciale

вечер
а зной

Prober

lieux de
spectacles &c

= pour la liberté de l'air et la
sécurité d'une hale pure, pour
remplir la hale ou le dôme par
isolé des maisons par une rue circulaire
relevant l'air par plusieurs tuyaux
rendant en formant une étoile de l'air ou l'air
des usages

= Les lieux ou l'on se rassemble
pour les jeux les spectacles les
fêtes et enseignement doivent
être pour les hale pour la
ventilation et disposition telle
que cette circulation d'air ne
soit pas des courants
d'air chauds, froids, de glaces
les extrêmes incommodes
Des pores et des issues
dependent les digressions
= Les usages des spectacles
les issues doivent être dans la
partie supérieure, les portes
chauds dans les parties inférieures
mais il faut que cet air ne
brûle dans les conduits ou
soit dévié de la voie

Hospitaux

= la construction des hospi-
toux requiert ce de l'archi-
tecture plus que pour tout il faut
une ventilation des précau-
tions pour que la température
ne varie pas pour la
renouvellement d'air il
faut des murs ou cloisons

qu'on a l'hôpital d'été
 la disposition de l'hôtel d'été
 placé des deux côtés de la rivière
 lui faisant un canal étroit
 et un quai dont les parois
 sont des bâtiments élevés
 de côté et d'autre qui se
 communiquent par trois ports
 ouverts. Mais de l'intérieur
 on a fait des changements
 les salles étaient étroites peu
 portées l'autre de grande
 l'été l'été de l'été au
 plusieurs n'en étaient ensemble
 on a agrandi, il en a
 aller, avec les fenêtres de
 haut jusqu'au ciel, mais
 il y a un inconvénient car alors
 elles s'ouvrent et se ferment et elles
 ce qui change la température
 la température il vaut mieux
 que les portes s'ouvrent de petites
 et les fenêtres se ferment à la
 hauteur des murs de l'été
 doivent être les mêmes, telle est
 la disposition des salles de l'hôtel
 d'été beaucoup plus ouverts que
 vent d'été que celles de
 l'hôtel d'été - il faut
 que la température des salles

345.

une d'un
 grand
 hôpital

remède

manière
 de porter
 les vases

général des
Saler

Disposition
des lieux

De charge
des excrements

attention
sur la réin-
novation des
maisons

et le nombre des malades doit
en tout se porter que lorsque
une ait une affaiblissement
quantité de air il faut
que les poeles les foyers soient
distribués de manière que
l'économie et la salubrité
soient réunies. — ils doivent
servir à la cuisine, au
lavage et au séchage des
linceux et à la température
et au renouvellement de l'air
ou à la ventilation.

La distribution des malades
importante encore dans les hôpitaux
il faut que la distribution des
chambres et de la fosse de manière
que l'air de l'hôpital n'en
soit point altéré. Cette attention
doit porter sur le moyen qui
serait les excrements du malade
qui se les lavent et se lavent
bien qu'il soit bien lavé
et que l'air de l'hôpital ne soit
point altéré. — il faut encore
faire un lavage de l'air
dans les matières et lavant le
vase dans lequel on veut tra-
vailler pour les malades.

— il serait encore intéres-
sant que les malades fussent
réunis suivant leur nature

et leur susceptibilité — il n'est point de remède qui
 favorise les exhalations plus
 précieuses que les autres — il n'est personne qui n'ait affecté
 plus aisément pour les vides
 leur viciation que les autres
 — jadis l'état librement des
 enfants ^{travailleurs} était bien propre
 à même ^{pour les religieux} pour leur
 venait plusieurs contusions
 et qu'on les mettait
 mettait tout les enfants dans
 moissonnés avec une rapidité
 et grande

1. remèdes d'enfant
 — les femmes ou couche de femmes
 constituent un genre de remède en couche
 notablement tout aujourd'hui.

2. les autres vides
 — pour la rapidité il
 faudrait des vides
 les vides aigus que l'on
 doit être de même

3. de maladies aigus
 — les chroniques qui en
 dépendent sont
 4. chroniques
 — les vides furieuses qui
 peuvent avoir les vides furieuses
 dans les autres vides

De l'hygiène
Construction
des édifices
privés

= La construction des édifices privés appartient à l'hygiène publique. Car la réunion des maisons forme les villes - l'émulsion des excréments et autres émanations de chaque maison influent sur le public. - et d'ailleurs quand un moyen avantageux est adopté de chaque habitation particulière le bien-être de la société en résulte. Les bons effets de l'habitation de la construction la manière d'ouvrir les maisons, de les éclairer la propreté leurs égouts etc. tout cela est important, la manière de planter les fosses d'aisance, de s'occuper du vidange sont tout aussi importantes.

matériaux
de la construction

= Les matériaux des constructions ont aussi attiré l'attention. Lorsqu'une maison vient d'être construite elle est blanchie au plâtre, il est important qu'elle ne soit pas habitée aussitôt - le plâtre renferme des plâtres qui se cristallisent qui leur donnent l'acrimonie. L'eau ne produit cet effet qu'à la longue et jusqu'à ce qu'il ait bien partie de cette eau vicieuse.

Tous ans et altera l'air - il
 est encore des coups qui donnent
 de l'Hydrogène sulfuré, source
 fréquente de plusieurs maladies
 = l'hygiène et l'hygiène
 des Habitans les exposant
 à toutes les influences il doivent
 être soumis à la surveillance
 des magistrats de police, la po-
 lice a donc besoin des lumières
 de l'hygiène et a deux objets
 l'un qui est relatif aux lois et sta-
 tuts étrangers à la santé, et
 l'autre est cette santé elle-même

= la profession de médecin
 doit être surveillée afin de l'hygiène
 in également afin que la confiance
 publique ne soit pas trahie
 de la loi sur les malades
 les recueillir, les examiner
 qui forment tout le capital des
 médecins des apothicaires etc.

= l'introduction des nouveaux ali-
 mens et les manières ont un objet
 digne de toute la sollicitude de la
 police

= on peut classer ainsi les objets qui
 sont du ressort de la police
 la police publique doit surveiller
 l'ordonnement et les salubrité - la
 police des eaux soit de prop-
 riété soit de l'approvisionnement

Surveillance
 des Professions

Objets de
 Police

Police des
 eaux

Direction
des égouts

Nettoyement
des marais

trouées
trouées

insomma-
tion

Principes
enfants
abandonnés

Le quinzième principe ne s'agit
pas d'appeler d'ordures, à
ce que les lieux ou les puits
soient bien tenus

— le coulement des ruisseaux
la pente et le parage des rues
— la disposition des réceptacles
d'ordures, leur coulement

— il doit considérer la dispo-
sition des marais, leurs
drenages, l'usage des bords
aux, la manière de les diriger
pour qu'ils ne nuisent pas

— les lieux destinés aux tré-
vies aux réservoirs aux in-
struction — les précautions à
prendre pour les cahiers
tenir grand des tout-à-l'égout
saires afin que le public
ou les particuliers ne soient
pas en danger en dirigeant la ventila-
tion tout autour d'objets de police.

— la disposition des enfants abandonnés
sur le territoire public — la manière
de les élever est importante, voyez ce qui
est dit dans la loi nationale — il faut
recueillir à l'éducation de ces enfants pour
leur donner les moyens de leur subsistance
quelles les éleveront elles mêmes et si
ce n'est pas le cas de donner les enfants
pendant des moyens pour éviter
le danger de cette éducation
mais mieux vaut tout qu'il n'y ait de

la surveillance de la submersion
l'efface inutile = recrute d'établis
sement sur le bord de l'eau pour
 leur prodigieux des atomes =

Soins pour
les navires

les peccateurs pour la contagion
 les lazarets, les maisons d'insolations
 ne sont pas moins digne de la surveillance
 l'œuvre de la mort.

prévenir
la contagion

l'organisation des prisons est encore
 importante, point de vue on les utilise
 mieux des émanations à partent plus forte
 ment prisonnière en conduite et même
 l'élément qui caractérise les hommes
 font un devoir au magistrat de veiller
 à l'insurrection, au nettoyage, au ravalement
 de l'air par les hommes
 mais surtout il doit leur imposer des
 travaux qui éloignent l'esprit de la médita-
 tion du crime, il doit leur imposer un
 travail par un labeur pénible qui les occupe
 et produise un bon effet d'appropriété et
 de justice par conséquent.

Soins des
prisons

la surveillance sur les quaiers
 les amas de subsistances alimentaires et
 les boulangers est essentielle = la pro-
 scription des vases qui peuvent altérer
 le pain = la proscription des vaisseaux
 de cuivre et les manufactures
 et de des vaisseaux de plomb
 sur les murs et de vitraux,
 celle de l'admission de la litière et
 le vin etc.

Surveillance
des cornestib-
les

Les actions les habitudes les
coutumes des individus influent
sur leur bonheur et leur santé
l'ordre public ne peut donc

monter
diète oblige
les coutumes
et habitudes

place
Exemple

les mœurs les usages les habitudes
des, mais il peut en donner trois
exemples = 1. le point sur tout simple
avant pour l'exemple = les institutions
publiques, les coutumes institué, seule
celle sur l'exemple des hommes
peuvent avoir cela les grande mœurs
sur dont on peut se servir efficacement
comme une amorce ou une inter-
tion = un grand crédit, une grande
autorité un grand intérêt, sont les trois
qui donnent le droit de peindre l'exem-
ple avec efficacité.

un bon exemple toutes les compositions
orales

— Dans tous les gouvernements il est
de ces hommes influents sages qui
tous les yeux sont fixés, et dont on
imite avec empressement les vices
ou les défauts. =

359

= Application des Principes
de l'Hygiène, à l'Hygiène
= privée =

= l'Hygiène privée générale s'ap-
plique à tous les hommes en général
= l'Hygiène privée particulière à chaque
individu en particulier

= les préceptes de la saine rappor-
tent à l'homme adulte & en
état moyen ne s'écartent pas des
autres pour un temps ou particulier
- cependant il est impossible de
mettre des lois générales le point
onot entre nos besoins et l'objet
de nos besoins la rigueur de ces
moyens le point précis ou l'on peut
le commencer ne sont pas ceux précis
pour permettre de tracer la ligne
mathématique qui les sépare

= il faut donc admettre une latitude
de préceptes pour l'usage des Mathématiques
de l'Hygiène privée d'ailleurs
l'homme est susceptible de se
faire par l'habitude aux choses
les plus éloignées de celles pour et
fait un moyen naturel

= cette faculté est si avantageuse
que nous sommes intéressés à la

1°
Hygiène
privée
générale

à quelle
s'applique

latitude
de ses
préceptes

Forcée sur la faculté de l'habitude
commencé au en vivant avec l'habitude
mais a ne pas nous en défaire car
nom pour nous nous braver et
mille circonstances qui nous le rend
le droit à la mutation et on s'habitue
extrêmement difficile

= C'est de dire - si parlant des gens qui
joignent deux et une Complète.

= Modo plus justo, modo non amplius
affirmare = le précepte est fort et

et ne doit être suivi que dans des cas
où les moeurs s'accordent avec les usages
et les moeurs = Vivitens tota felle

D'être l'apôtre des gouvernements. C'est
les moeurs justes ne peuvent que nous
habituons = Mite Comoro mais il

est assujéti parce qu'à 32 ans sa
santé était altérée et infirmité
sans nombre : il s'assujéti à une mesure

très rigoureuse qu'un jour ne devait
pas lasser et veillait très tard mais
qu'à 42 ans il fut devenu

augmente sa nourriture parce qu'il
s'obligeait à s'entretenir les infirmités
et de la jeunesse et fut obligé de se

venir à ses moeurs exactes à qui
prouvait qu'il est aussi digne de
de s'assujéti avec trop de rigueur

à des limites justes, qu'il s'est
de s'assujéti trop de moeurs prop
res à tous les hommes ou à peu

près
= quelles sont donc les limites
et lesquelles il faut se maintenir

dont on ne s'écarte pas pour

importante
à conserver

qui règle les
limites à
garder?

350

blème ou une admiration
= d'acquiescement au voyage législatif
qui ne brasse pas tel ou tel
de beaucoup les autres les autres nous
pour permettre le sentiment de
besoin = les tributs onéreux
à une sapience au grand air tout
qu'après de bon pour l'âme d'âme
ville de manière à ne pouvoir
sur appeler une. Mais ont donc et
l'admet une finisse qui nous est
inconnue et cela nous prouve à
quel point nos sens peuvent être
allés en l'occurrence nous nous
bons pour la précision de ces principes
dans nos vies, cependant de là le
plus ordinaire le sentiment de besoin
nous separe l'air. D'ailleurs
l'homme qui est observé un
peu pourrait bécoter la mesure de
les besoins est à qui ferais dire
à titre qui a 30^{ans} chaque homme
devrait être un peu plus malade
= mais comme tout de fois peu-
ent altérer notre manière de nous
sentir et de nous juger, pour
me nous avons mille occasions
de nous écarter de l'autre d'écarter
les principes de l'hygiène nous
à négliger pour aucun filon
= Dans l'un des nos
journaliers la matière de l'hygiène

Précipiter
sur l'usage
des choses

non distinguons L'objet étudié
1: l'usage des choses 2: usage et
~~l'usage des choses~~ 3: ordre
des choses 4: changements et
habitudes

Considérer

Du choix des choses

1:
le choix

qui dépend
des propriétés

1: il est déterminé par le sentiment
des rapports qui existent entre nous
et les choses fondé sur leur utilité
pour la vain distinguer la chose
bonne de la chose mauvaise la
meilleure de la moins bonne
- nous jugons de la manière dont les
choses nous nuisent ou nous valent
pour le sentiment ou pour l'expe-
rience l'observation -
- mesure ou usage propre dit -

2:
la mesure

qui dépend

du besoin

A

la mesure est déterminée par
un autre sentiment - le sentiment
du besoin nous apprend le moment
où nous devons user des choses. indépendamment de la formation acquise
par l'expérience de la nécessité et
du lieu de les prendre. fort ainsi
qu'un sentiment ne du besoin de
sentir nous dispose à être dirigé
pour l'impulsion des objets exté-
rieurs - mais la mesure a besoin
que l'on forme le jugement ou il
faut nous arrêter de l'usage
des choses - ou un autre senti-

357

ment non ou onentit fero
 la satisfaction du besoin et du plaisir
 car l'un ne manque pas
 mais souvent le plaisir lui et de la sature
 survent. le plaisir survent
 donc au besoin il vient enfin
 un terme ou le plaisir cesse
 et est remplacé par le dégoût
 qui marque la sature à
 laquelle il est même donné
 quelque plaisir. L'homme
 ne peut pas se contenter
 de la satisfaction sans la ligne
 mathématique mais souvent
 elle est difficile à observer
 nous ou des raisons trop
 pressent à ce qu'on ne lui
 cède = or le plus juste doit
 s'entendre depuis la limite
 du besoin jusqu'à la limite
 du plaisir. Mais la limite
 du plaisir est incertaine
 de se prolonger au delà
 de ce qu'il devrait être
 par les qualités que l'art

le plaisir

prolonge

par l'art

On renouvelé

30

L'ordre

qui dépend

de l'ordre de
nos besoins

venant

de l'ordre de
nos fonctions

il influence

la habitude

on a donné à la mode
dont on fait usage
- fort alors qu'il est facile
d'entrer dans les limites de
la sensualité qui s'étendent
presque limites du plaisir
artificiel. On se rend à
cette dernière s'étend
l'exposition à une multitude
d'inconvénients qu'il est difficile
d'éviter quand on s'expose
longtemps.

Ordre des choses

Ordre est applicable
à plusieurs des matériaux
de l'hygiène

il est déterminé par l'ordre
de nos fonctions et le ordre de
nos besoins qui dépendent de l'ordre
de nos fonctions.

= pour l'allocation et l'assimilation
de nos aliments, l'exercice de nos
membres il faut un ordre déterminé.
Après lequel le besoin d'exercice
la même fonction venant

de nos organes avec la permission

Mais cet ordre est influencé
par la manière de vivre et
la habitude, par les circonstances

à dont l'influence est périodique.

résumé des
Préceptes de
l'hygiène

= Les paptude l'hygiène relative
ment à l'usage des choses =
1. ^{réduisant tout} à la mesure de leur rapport aux besoins
2. ^{ou moins venant des propriétés} à la mesure déterminée par le
plaisir et la santé: le plaisir peut être prolongé
3. à l'ordre qui conduit à des
périodes déterminées la neces-
sité de l'usage =
4. à l'habitude ou changeant

qui origine ou détruit les
impulsions, et l'usage des
choses ou l'usage de
l'habitude de la nature des objets, et
leur ordre, sous leur mesure
application de ces quatre
objets =

du 25
fructidor

application

1^o

au noir

= application de ces généralités
pour ordonner pour les choses
les règles sur les choses dont
on a besoin ou les matériaux
de l'hygiène =
application au noir =

des objets

pour noir et marines = il y a
une observation à faire sur les
matériaux de l'hygiène circun-
scripta, excreta, inexta, gesta et percepta
= D'abord dans ces choses il est art qui
doit plaire nous de nous d'autres au
dedans = nous allons chercher les choses
non nous nous-mêmes nous elles nous
avons la science du noir des choses
int. ou ne ont plus à notre noir

mais elles sollicitent l'influence de
notre volonté

— parmi les choses extérieures il y en
a que nous ne pouvons changer que
nous rapprochant nous en éloignant
ou les corrigeant autant que possible
telles sont les circumfusa que nous
entourons malgré nous en tous lieux
— cependant pour construction habitation
et application nous pouvons dans un
petit espace autour de nous changer
les conditions de l'atmosphère &c. ainsi
nous pouvons changer l'humidité, le vent,
l'humidité, le vent, l'atmosphère, l'influence
des courants marins & des vents de mer
qui la rendent nuisible corriger les influences.

Des circumfusa

— Quand les choses sont en parties
indépendantes. vicieusement telle que nous
pouvons changer tel sont les besoins
les vêtements les applicata — dans les
aliments nous nous nourrissons, nous atte-
rons nous nous nourrir de qu'il soit
pour nos sensations et nos besoins
soit pour le réconfort — nous avons
les mêmes pourvances sur les boissones
dans applicata et inorganique soit à notre
disposition

Des applicata

— pour les excreta les percepta elles
peuvent être rangées en deux classes
choses intérieures — les excreta se
préparent en nous sous notre volonté
elles ne deviennent sensibles que par
elles sont déposées dans deux réservoirs
et là elles nous sollicitent pour notre
influence à nous en débarrasser

Des excreta

— les excreta correspondent à un
besoin qui les éveille. le besoin vient
ou d'un état de nous il est donc
interieur nous y obéissons

Des gesta

— enfin pour les percepta, si

Des Récepta

1.
Dans les
récepta

Noix de
laie

nous les personnes au moment ou
l'impression se fait ou la sensation
se fait. Et nous agit en nous
mais nous pouvons percevoir ces
impressions et leur résultat et nous
ce rapport nous pouvons modifier
les perceptions et influer sur leurs
résultats intellectuels. nous pouvons
maintenir l'impression que nous ressentons
nous modifier nous aussi les résultats extérieurs
= laie est utile dans la respira-
tion en fournissant oxygène pour que
les fibres d'hydrogène et de carbone
pour produire le sang et pour le rendre
le sang d'une nature de force plus
stimulant des fonctions etc. laie
agit sur la transpiration par des hom-
onymes analogues = il agit sur
notre corps nous le rapporte à la
température en nous enveloppant, ou nous
dormant du colorisage = il agit sur
nous quand il est chargé de particu-
lères étrangères terribles ou insupportables
nos sens altèrent plus ou moins notre
organisation = il agit continuellement
avec le fluide humide le fluide électrique
= nous tous ces rapports l'atmosphère
est un objet de laie et d'un sang qui
n'est pas indifférent ou peut obéir à
les sensations, pour laie qui agit sur
= laie d'un sang d'oxygène de couleur
est le plus favorable aux maladies monta-
gneuses nous semblent bien connaître
mais d'autres fautes peuvent y
conduire = du reste l'habitude fait
varier les effets de laie = les air
constantes il est = le climat qui va
à la ville pour y respirer la laie
doit varier = les villes atmosphère

peu d'humidité point de sécheresse
 à la Compagnie il y a toujours
 des feux intermittents d'autant
 le Calcin sera donc cette saison
 surtout à le grand humide pour-
 voir les vides = les imitations
 animales répandues de laie doivent
 entrer en compte de la noir = les
 hommes tenus à partagent en eux
 de la ville, les assemblées en cinq
 qu'ils attirent en le descendant dori-
 gine en le changeant de pliges sans
 il sont donc leur faire subir deux
 modifications le changer pour la
 ventilation le change pour des pliges
 à le nécessaire = voilà bien
 des manières de changer laie pour
 rapport au nom = noir ^{une} temps
 autant que possible pour variable et
 surtout pour des variations rapides
 = nous voyons aussi influence de
 la lumière sur nos corps que l'homme
 se pose à lair sous lumière étoit
 et moins fort et moins coloré qu'
 celui se pose à lair avec lumière
 mais que celui de ces deux pourrait
 trop colorer dans les organes
 les affaiblir et noter la richesse
 = les applicats modèrent l'usage
 de l'air pour être considérés
 sous le rapport de leur propriété
 et de leur action sur les organes
 nos organes = nous nous
 nous faisons des vêtements
 attelés pour nous couvrir
 de vêtements nous choisissons entre
 ceux qui ont plus ou moins conducteurs

2.
 Des les
 applicats

Des vêtements

des Coloniques par leur substance
pour leur tissu ou pour leur
interstice. — Parmi les premiers plus
ou moins propres à absorber
l'humidité sous le rappeant
de la perspiration — on a des vertèbres
indolentes ou immuables, aux ~~diète~~
diète sont destinés pour la perspiration
— on a vu que les os sont plus
moins utiles depuis l'invention du lin
qui élève le corps facilement et
sert avec avantage et non tout le
de à bain épongeant tout de leur
aux anciens.

— sous le rappeant de l'action
mécanique on a vu les effets des
vet et du vent ou l'air ou l'air ou l'air
le rappeant de la température — soit
— soit le rappeant de nos mouvements
— soit — généralement, les vertèbres
sont de la force, partielles ont
tout un membre, idem, partielles ont
par un point d'un muscle effect
combinaison —
— on a vu les effets d'un
bain, toisant, couvrant, chaud
froid, humide, sec, etc. etc.
on a vu l'effet d'un bain
qu'on a de l'appropriation, d'un
domestique — de stimuler la peau
le bain inégalement frotté par
la même ou déterminé des usages
des remèdes chauds — on a vu
qu'il y a du bon ou du mal la
notation suivant qu'on frotte ou
surtout à baigner avec intention
de perspiration ou d'action autre sur
la peau — on a vu l'effet

du bain

Un certain nombre de nutriments
 qui influent la dégradation du Corps.
 — Dans le choix des aliments
 nous avons plusieurs choses à
 considérer.
 — L'utilité des aliments est de deux
 sortes. = Une multitude de choses
 nous nourrissent mais on nourrit
 des phénomènes regardant à la
 formation = ainsi les végétaux
 nourrissent le plus, les végétaux le moins
 et les animaux de la terre = on nourrit
 les uns relativement les autres
 aller d'autre des parties non nutritives
 qui leur servent d'assaisonnement
 celles là ont besoin d'assaisonnement
 = cet effet des uns résultant des autres
 à la longue. On voit l'effet qui la
 détruit de celui des autres il ne résulte
 que d'un seul. = nous avons vu
 cela pour nous guider dans le choix
 des choses selon de tous temps de toutes
 les nations. quoique l'on puisse
 nourrir d'un seul genre d'aliment
 on même d'une seule espèce quoiqu'on
 nourrisse le germe = nous choisissons
 selon les aliments pour une parfaite
 attention à l'alimentation ainsi
 en ite on préfère les racines
 et on évite qui nous dégoûtent et font
 une leur d'être effaiblir notre système
 dans l'homme, plantes de même leur
 vers les assaisonnements et les
 liquides alcoolisés etc. = nous
 voyons dans toutes les raisons
 aromatiques. Croissance vers le male
 = On préfère et allie les croissants
 en énergie vers le male nous voyons

355

3:
dans les
régimes

non des aliments

des assaisonne-
ments

Des boisons

Li.

Dans les excreta

Voilà de tous
de vider les
réservoirs

les indies de les Contées correspond
aux besoins qui nécessitent des usages
pour les besoins il est inutile
d'écarter dans les détails qui ont
été donnés - d'ailleurs il y a plusieurs
Voies que nous pourrions pour le
tout instant sans en avoir été
ouverts et.

pour les excreta - des
font pour moules pour la nature
et nous ne pourrions nous
résoudre un orgueil qui pourrait
être engorgé, mais la nature
a placé aux mêmes lieux des
versements des sécrétions qui ont
la limite entre les sécrétions
volontaires et les involontaires
nous pourrions faire séjourner
les excreta jusqu'à ce que les
contées nous permettent de les
vider. Cette faculté propre à
l'homme, est aussi partagée
pour les animaux domestiques
le chien le chat, qui par habitude
a ne pas salir les appartements
tandis qu'on ne peut le dresser
pour tout les mêmes et les
mammifères se rapprochent le
plus de la nature par là qu'il n'est
pas destiné à vivre avec nous
comme le chien et le chat
Si nous pourrions résister
nos excreta nous ne pourrions
pour le faire trop longtemps car

nous finissons par perdre
notre jeunesse & nous les inclina-
meurs.

= Mais les excès artificiels
sont de différents le plaisir le
plus est de se donner notre corps
= ainsi le tabac que femme en-
deven mais ne peuvent être utiles
à ces personnes catarrhales
chez qui la transpiration de l'orange
facilement = vases le qu'on a dit.
= Les gèta et les georgeta enfin
sont en partie à notre choix
- les femmes s'attendent leur car-
rière quand elles sont dans une
intimité comme au la de
- le service prolonge et la veille
normalement le besoin du repos et
du sommeil. voilà la question
diverse notre choix - Mais
ces exercices diffèrent, les uns
sottisent tout le corps les autres
certaines parties - le 1^{er} devant
être pénible - mais si l'on
est fort l'exercice partiellement
il faut tâcher de ne pas fati-
guer d'une manière autre
longue qui travaille et qu'elle
le reposant en bonne de l'exercice
aux autres. il en résulte une
répartition plus égale de forces
un meilleur entretien des fonctions
= l'exercice quel qu'il soit ne doit

Moins
des excès
artificiels

5.
dans les
gèta

Moins du
mouvement
repos
sommeil
et veille

5.
Dans les
percepta

Mais de la
proportion
des sensations
et des exercices

et du rapport
des sensations
cette

aussi jamais être excessif
parce qu'il briserait et dévorerait
le repos doit être pour
une collection complète des
mœurs et dans l'action des
deux et si l'on veut que la réparation
soit complète.

Les choses qui ont un rapport
aux perceptions subissent de la rap
port général qu'on appelle l'art
familier. Sur le même principe
d'action ou la force nécessaire
on voit que cette force employée
aux muscles est de moins et
les perceptions et vice versa que
cela peut se développer en même
temps que l'autre se perfectionne.
ainsi un geste même doit être
si léger que l'homme comme
l'exercice de l'esprit on doit repen
tir ses études de manière à ne
lâcher d'un côté pour un autre.
la santé même exige plus
qu'on ne pense. mais d'autant que
l'été nécessite dans la société

L'homme ne vit au milieu
des climats glacés qui font de
l'air de l'exercice ou soit
et la pesanteur du corps il le
craint. L'homme au contraire
qui se rendra et se maison
ne juge la température que par

Juste au i au barometre
s'affaiblit necessairement et devient
très sensible a l'influence du
Prou = application des preceptes de l'hygiene
a la mesure pour l'usage de l'esthetique
Lorsque nous examinons le
niveau des variations et. nous
en voyons plusieurs au delà du
besoin naturel - une sensation
non quantite de l'excès - par ex. - de la
de la temperature - les applications sont liées
aux circonstances. C'est ainsi qu'il y a
des influences atmospheriques
(les detriments) il y a influence reciproque
la mesure de l'excès des sens de la
même mesure des sens - mais
une autre sensation dependant des
excitations accumulées a notre
surface determine l'usage des app
licata - les demanagements venant
de la forme de la person des me
sures et exigent le long de la
les sens le peignage le linge
et surtout l'inconfort de la
donc bien d'un sentiment de besoin
de bien être est la mesure de l'usage
de ces choses - les sensations de sensibilité
douloureuses ou les habitudes sont
le resultat de l'excès - ou il y a toujours
parfois de nous faire des besoins
pour recourir a faire des constances
ou nous pourrions nous tromper et.
= quant a la mesure des moeurs
elle est determinee par la faim lorsqu
très prononcée qui se manifeste
pour une inappetence ou plaisir

Du 28 fructidor
Derniere leçon
application a
la mesure

Des circonstances
applicata

opeda

ingesta

qui ont pour
limites

besoin

plaisir

volonté

autrefois sur celui qui faussent
les aliments. Cette double idée
marque tous les besoins = les besoins
de la vie. 1^{er} besoin de l'estomac qui
vient de la faculté digestive ou du goût
qui s'agit de la nourriture. 2^e besoin
par le besoin de ventilation il paraît
que le grand besoin est d'être fait avec
par la mastication = le 3^e besoin
d'être fait par la mesure des ali-
ments indépendamment de leur qualité
nutritive. 4^e besoin ou le 4^e est fait
avec des obstacles non nutritifs
ou la même apparence en se voyant
le contraire pour établir une sorte d'équi-
libre entre les viscères. 5^e besoin
l'habitude qui appelle le besoin
des besoins déterminés et qui
est déterminée par l'usage de nos
organes etc. le besoin vient
d'être d'un besoin marqué et dissipé
venant il n'est pas d'être fait
après que le besoin d'être fait et coulé
et ennuie les personnes faibles peu-
vent supporter long-temps l'absence
de nos besoins déterminés.

la limite de l'usage. On l'autre
extreme de la mesure se présente
maintenant = outre le terme du
besoin et du plaisir il y a encore
le terme de la force car toutes les
impressions qui agissent sur nous
ont besoin d'être remuées

forcer

digestibles

par l'exercice

dans leur effet pour l'action
 vitale. = l'action du fœtus excite
 aussi pour réaction le fœtus
 = la quantité de l'aliment prise
 de même une quantité de forces
 gastriques qui lui ont été por-
 tionnées - ou la faculté de per-
 cevoir l'action exercée d'un des
 hommes = obéissance à une autre
 l'élément qui est la faculté de
 digérer. Partant pour moi
 il digère au delà du plaisir
 du corps, de la jouissance
 d'un moment à son fœtus
 les principes de l'hygiène
 = que cette faculté est bonne
 d'un homme seigne ou
 rien est point d'hygiène, mais
 que des personnes seigne la
 parent et semblent avoir
 toutes ces forces gastriques
 dans le fœtus. Partant
 a droit de non s'arrêter
 = que celle de distinguer les forces
 de fœtus seigne des de l'adulte
 = mais remarquons que
 1. l'habitude de fœtus & l'habi-
 tude de fœtus, tout les forces gastri-
 ques, de fœtus à la fin de la vie

Sur variétés

à loup les mêmes forces
et leur cédait sur tout le reste
des organes — alors le régime
ne peut même plus rester le
même. — les forces for-
ment une autre classe
D'hommes qui non seulement
ont des besoins plus restreints
par la nature du plasma mais
par qui les forces digestives
ne peuvent être déplacées ou
de la de formes propor-
tionnelles ne peuvent manger
la même quantité un peu plus
grande qu'à l'ordinaire pour
être digérées intelligibles
de digérer

— il y a donc une limite
consistant à déplacer les forces
en proportion de la quantité
d'aliments qu'on prend la
plus qu'à l'ordinaire ^{qui} s'agit
~~pour~~ pour une même
on le voit par les exemples
ou le voit par l'expérience qui
ne peuvent plus s'écarter

Le mouvement de la Memore
 qu'il auroit adoptée & auroit
 été incapable de digérer
 = voilà donc trois limites
 pour la Memore = émotion
 du Cerveau = cessation du
 plaisir = cessation de la
 force qui se déploie en pro-
 portion du surplus des forces
 particulières

= à l'égard des résolutions
 distinction pour l'ordre en
 actions naturelles & acci-
 dentelles artificielles

naturelles

= les résolutions ne sont
 fournies que par les réflexions
 fort peu que peut exister
 la Memore ou la faculté
 de résister plus ou moins
 long temps aux tumultes de
 la résolution en l'absence.

naturelles

= pour les résolutions
 par la force comme l'art des
 résolutions ou peut les déter-
 miner comme on veut

artificielles

par la

est fautive
et besoin

manière de
les mesurer

non ou au lieu de ces
de sensation les gens de
provoquer. — il peut en résulter
des vérités plus ou
moins importantes —

— a l'égard des personnes et
général. leur mesure est dans
le sentiment du besoin
résultant de leur faculté le
besoin a des limites que
caractérise la volonté la
sensation du plaisir — pour
mesurer la capacité au travail
il ne faudrait pas juger par
le sentiment de fatigue
leur demain, après demain
de ira plus loin — il faut
donc en un certain nombre
de jours donner pendant
la journée et de voir
au juste la mesure. car
si vous voulez à l'œuvre
toujours travailler comme
le jour où il la fait le
plus vous le pouvez — si
vous vous donnez au jour
où il a fait le moins vous
travaille pr l'effet de la fatigue

dego l'histoire a remarquer que
 si l'homme par lui est destiné
 exclusivement a un genre de
 fonction, il remplira pour
 ces fonctions plus de bien que
 celui qui dirige ses forces vers
 de l'effort de l'effort mais aussi
 ses forces seront débilitées
 pour toute autre direction
 ainsi le portefaix traitera de
 la manière plus qu'un homme
 de lettre, mais il aura perdue
 l'aptitude a exercer ses facultés
 intellectuelles. de la la nécessité
 de ménager ses forces pour
 le service de l'emploi auquel
 on se destine. — fort toujours
 le principe — que la même force
 diffère selon qu'elle a toute la
 fonction. —

même par
 rapport a
 l'application
 aux divers
 emplois

la supposition d'objets
 de l'âme mérite attention
 = celui auquel on peut résister
 dans les passions & les pen-
 sées qui sont remuées
 = tout ce qui vient profondé-
 ment et au delà de nos sens
 a un objet d'autant plus profond
 que nous sommes plus jeunes

perception

mesure des
proportions
donne le jeune
age

l'effet de
leur exier

— ainsi les impressions des
spectacles des expressions des
grandes passions &c. doivent
être réduites à la mesure
— ainsi les jeunes personnes qui
perfectionne de trop bonne
heure la musique, qui cou-
rent trop tôt au spectacle que
l'on imite par des passions
violentes, qui l'on fortifie
les impressions pour les commodes
la science &c. toutes ces personnes
sont dévies de bonne heure
de tous les talents érudition
et leur éducation à l'étranger
est faite avant le développement
du corps à 10-12-14 ans —
est sage au point des vertues
accomplies — mais ces person-
nes perdent dans le rapport
de la force tout ce qu'ils ont
acquis, non celui de la viri-
lité — bientôt les ~~affections~~ impressions
qui les affectent &c. &c.
sont blâmées d'avoir de tout
trop pour les jeunes filles
tant les fatigues &c. &c.
d'être de la force &c. &c.
le remède de la faiblesse et

de la modestie - il
 fait en fait que sur so
 qu'on a de cette manière
 de s'en a-ry qui faiblit
 des habitudes pour celles
 et au contraire pour d'autres
 devenues utiles - C'est le fait
 d'une double cause

du développement exclusif
 d'une faculté - et de ce dévelop
 pement d'un organe trop facile
 nous ôtons nous la
 faculté de s'exprimer au dehors
 par une telle expression des pass
 sions nous ne pouvons - que le jeune
 enfant a continué de s'exprimer
 à cette expression en continuant
 l'habitude de les réprimer et
 celles de les exprimer aux autres
 il faut donc le laisser de l'habitude
 de s'exprimer et de l'habitude de
 réprimer l'expression
 et à ce moment les mouvements
 ou l'habitude à cette expression
 et il devient beaucoup plus facile
 à s'exprimer - L'habitude de
 s'exprimer par le langage
 de l'homme en s'exprimant nous
 oblige à s'exprimer et l'homme et le
 jeune s'exprime par le langage et s'exprime
 par l'homme et plus un s'exprime

mesure
 de l'expression
 des passions

Jeune d'un
 contracté
 l'habitude

3.
application
à l'ordre

exercita

ingesta

ordre à
adopter
les repas

imposée table pour la so-
ciété =

application des Préceptes à l'ordre

= pour l'ordre il est déterminé
ou par l'ordre de nos fonctions
ou par celui des influences sur-
quelles elles sont subordonnées
ou par l'ordre de nos rapports
avec les choses extérieures

= toutes les habitudes en vertu
desquelles l'ordre de nos func-
tions ne peuvent manquer de
s'observer à la fin notre occupa-
tion = le exerça décrit
à cet ordre cela est naturel
à l'homme - mais pour les ingesta
nous pouvons observer l'ordre
dans les aliments et subordonner
aux rapports du jour et de
la nuit qui ont une veille
un repos travail et
encore aux travaux eux mêmes

= pour les hommes de fatigue
(sont surtout ceux qui sont
obligés de se lever qu'ils ont
forcé de leur à leur travail)
= le travail fort ne peut
pas durer d'une journée
sans l'intermède d'un repos
de peine pour le travail
en le devant il est facile

oblusé de mouze moi
 peu et il retourne au travail
 après un très court repos
 — il travaille de nouveau
 et plus longtemps pour recouvrer
 une forte alimentation
 au lens ou il aura dissipé
 la force entièrement. Ainsi le
 plus fort repos des yeux de
 peine est toujours le meilleur
 vite marquant main aux autres
 repos — il doit être aussi court
 des hommes qui travaillent
 de l'esprit mais leur dernier repos
 doit se prendre moins tard —

Application des Préceptes aux habi- application
 tudes et au changement — aux habitudes
 et aux manières
 Les habitudes et manières
 le résultat des habitudes est de
 faire naître le besoin — elles
 sont souvent la cause de la
 devient moins sensible au besoin
 et ce besoin habituel introduit
 la disposition vers une
 direction fort ainsi que
 l'habitude de l'écriture
 le besoin devient moins
 propre aux travaux de l'esprit

4.
 application
 aux habitudes
 et aux manières
 effet des
 habitudes

Des Manières
Mentales

= pour les hommes jeunes
leur nous sommes habitués
à changer moi-même nous sommes
nés assujettis à une série d'objets
même d'objets - l'homme
qui boit toutot du vin
toutot de l'eau ne peut
point la nécessité - le chan-
geant entretenant la vive
cette des impressions en
faisant varier les sen-
sations et les tenant éveillées
en fin les hommes peuvent délasser
et de fatigue comme on
la déjà dit.

Prover auxquelles
il faut
Habitudes

Celles contraires

= relativement aux Mœurs
dont nous ne pouvons dis-
poser il est bon de nous
habituer à les rapporter
car il est utile des accou-
tume au genre de - mais
plaisir à les dact non
disperser et que
peuvent nous attrister
il faut éviter cela - car

363
tradu. 1. Nobilité — un
jeune homme pour ce
fortifié avait pris la nobi-
lité du bon ferait lequel
il se livrait même en danger
une seule barrière des habi-
tudes. Un lui tomba tuer
dans une belle colie
et un mal-aise qui
montrera de même se
long-temps par suite et
qui ne se désigne que
quand il peut retourner
au bon — il avait donc
perdu pour cet accident
ement le qui avait gagné
un régime. Or — il faut
donc avant de prendre une
nobilité former si non
ne pouvant non y parvenir
— il est possible de jouer
toujours de la faculté de
non s'efforcer

usage suivant
les indications

pour les temps.

Voibles

forth

сроки

when

pour examen

Donc encore Reçues des faux-fort et
et faibles = les difformités et représentent
dans jusqu'à la puberté et deviennent toujours
des formations qui ne permettent pas
d'expliquer le développement de ceux qui
veulent qu'on donne à tous les enfants
une éducation douce et saine.

— Dans les autres organes la grande dis-
tinction de faibles et d'organes sensibles
et d'organes peu = en fait on trouve
d'insensibilité et d'endurance de p.
représentée et peut avoir de ceux pour
appliquer l'usage de tous les médicaments
de la médecine.

— Dans les Professions = selon
l'usage le régime de vivre les dangers -
toutes et les conditions qui leur imposent
peuvent de représentations à établir
= ainsi un militaire même une vie con-
tinue tantôt en marche tantôt en sifflant
= l'usage à l'usage on a l'usage d'un bien
de ou d'un bien = il habite un lieu sain
ou mal s'il est bien ou mal nourri
il a de l'usage de la joie ou du chagrin
du deuil = tout cela change
dans les temps de victoires et de dé-
faite des armées pour de mieux
= vient il des conditions d'usage
les hommes tous changent -
= l'usage dans le état mili-
taire, les noblessements les vêtements
les exercices le régime
= Si non pour le corps le marin
l'usage de - les dangers
les beaux temps - les dangers
l'usage, les beaux ou les
mauvais climats - l'usage

puberté
il en

sur l'adulte
même différence

Suivant
les professions

l'usage

Marin

ou le Espoir - le Tens au le
Cravate de pour Capite
- celui au il apprenait la terre &
le font varier dans toutes ces cir-
constances - le soin de fournir
des aliments de bonne qualité les boisson
fermentées de vin de bonne espèce
la propreté d'entretenir la propreté de
de l'usage la journée entre le travail et
le repos de la campagne - tout en vain
sans bien s'occuper pour les chefs des
équipages & lui en faire pour les plus
célestes voyageurs -

Extrait des leçons de physiologie
pour Brimmer - pour servir à clar-
ifier la leçon sur la nutrition &c. indigestion
Le citoyen Hallé pense qu'il
existe deux liquides dans le sang
dans l'estomac et le conduit intesti-
nal avec l'azote; soit que le dernier
peuple se soit introduit par les aliments
dans les voies digestives ou qu'il soit
fourni par les humeurs qui s'y
dégorgent les liquides intestinaux
pourraient dégager leur azote qu'ils
portent vers la base alimentaire
et remplacent le carbone que l'origine
lui a cédée pour former l'acide
carbonique. Arrivés aux poumons
et sous l'action du nouveau
de l'origine atmosphérique le gaz
n'est utile ni pour une certaine
portion de son carbone et forme
il dégage l'azote des sang veineux
il opère une nouvelle combinaison

de le fournir avec le vide, au lieu de le
faire de sang & la source de la source
l'origine atmosphérique. On dit que l'azote
le carbone et l'acide sont en équilibre. Peut-
être même l'azote est en équilibre avec l'acide
l'acide est en équilibre avec le système sanguin
l'azote est en équilibre avec le système sanguin

