

Bibliothèque numérique

medic@

Roux, Philibert-Joseph / Bichat, Xavier. - Anatomie pathologique, rédigée d'après les leçons de Ph. J. Roux, élève de Xavier Bichat. A Paris, 1er pluviôse an XI

an XI.

Cote : ms 5618

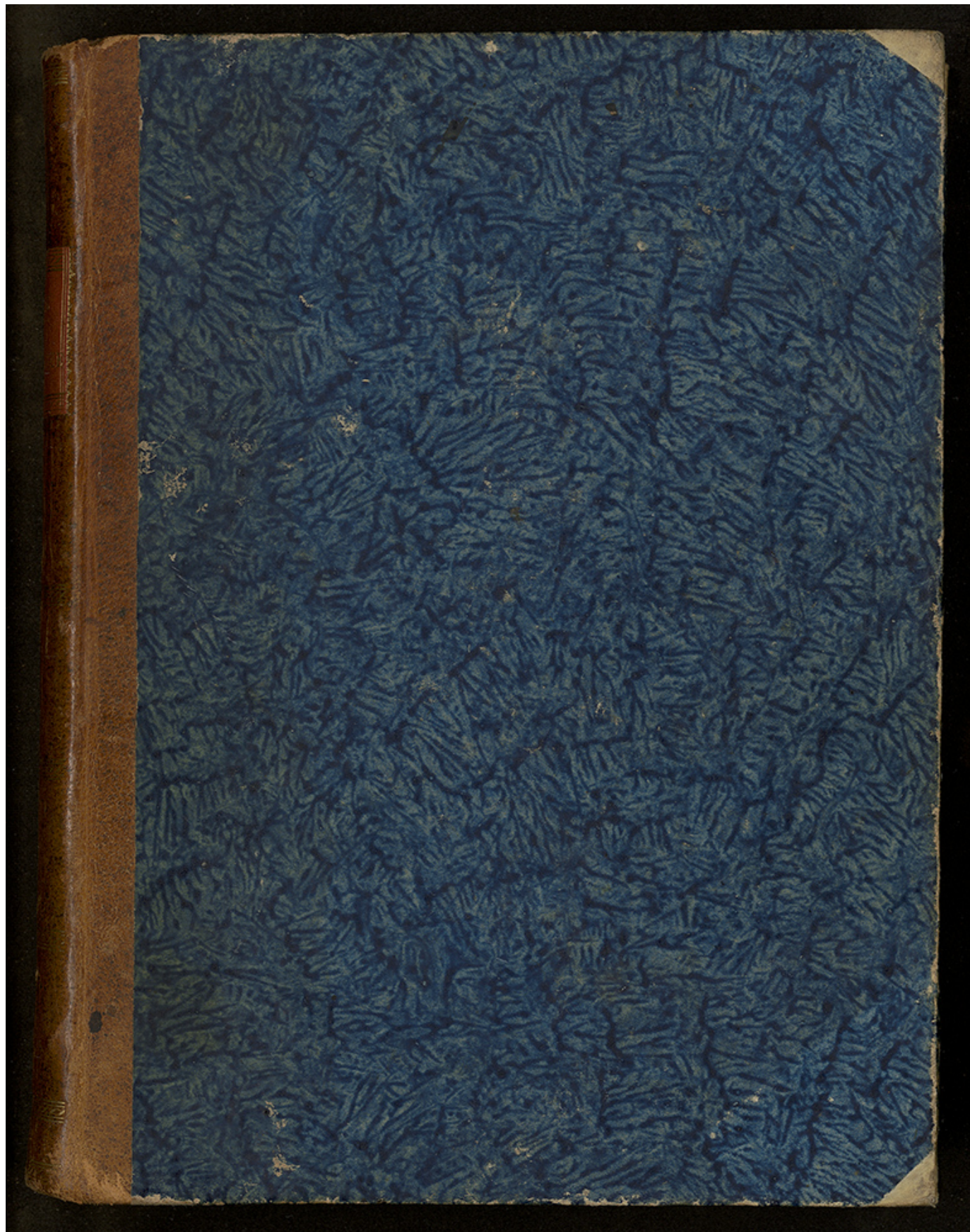

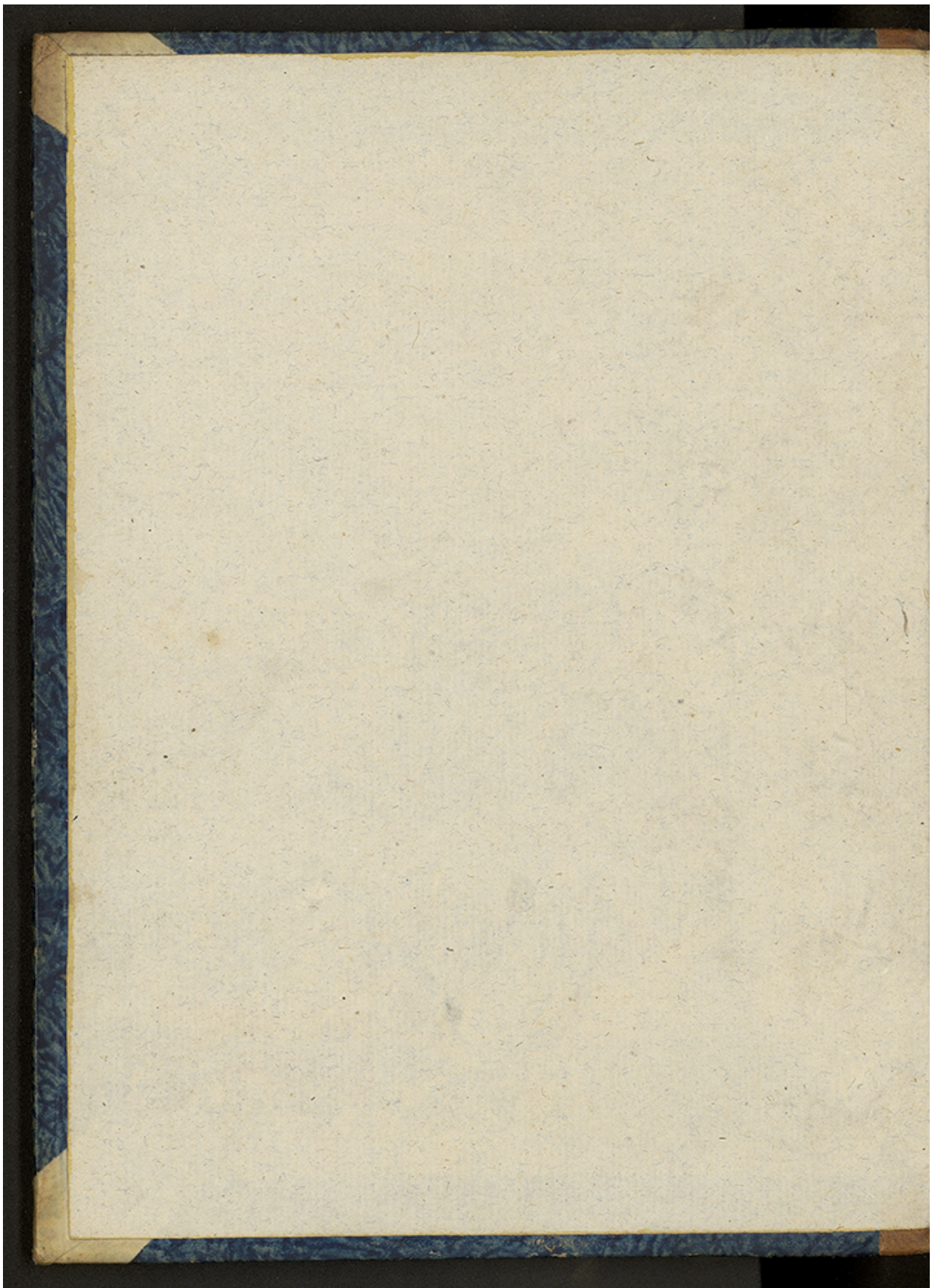

118 5618

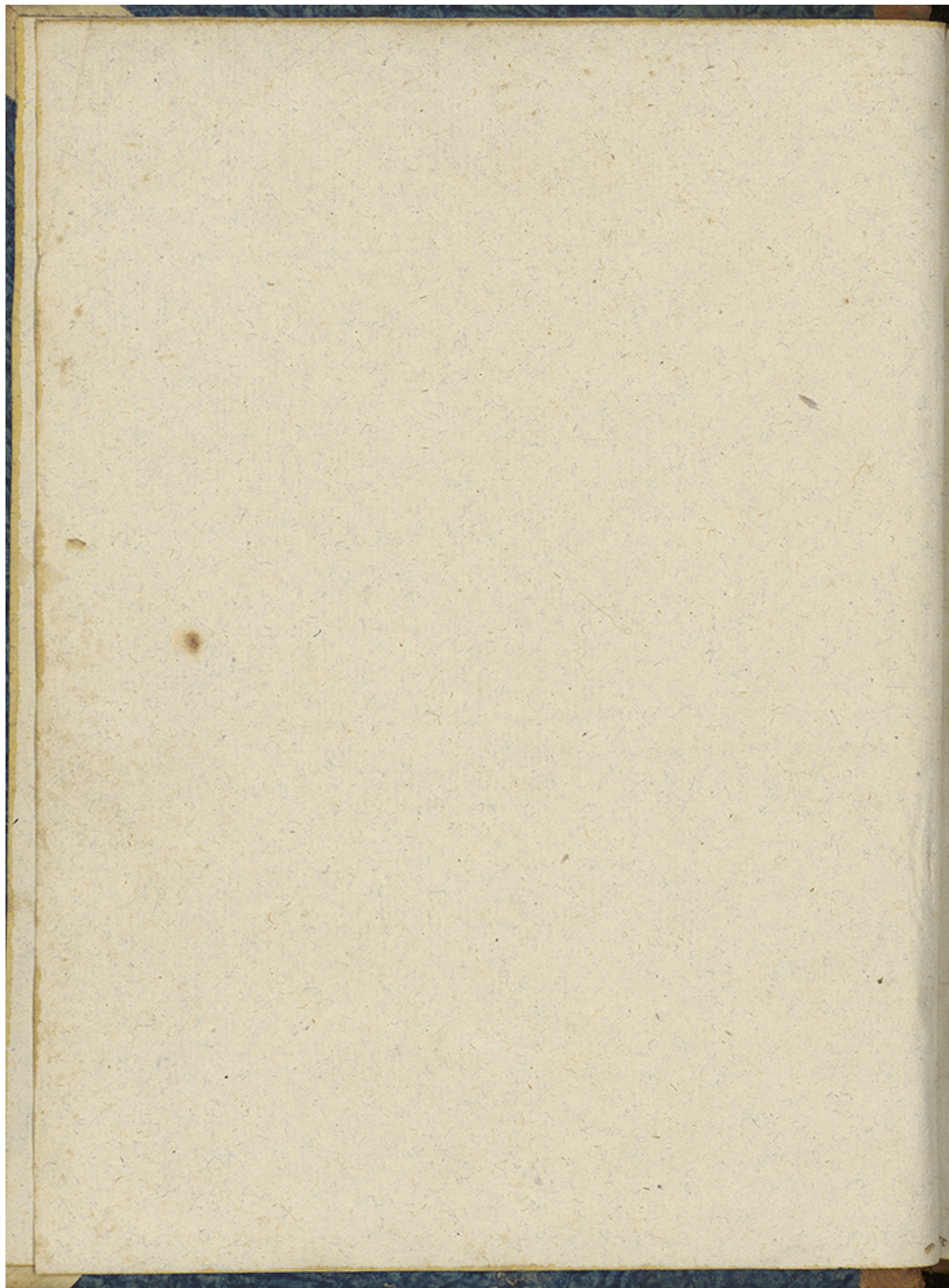

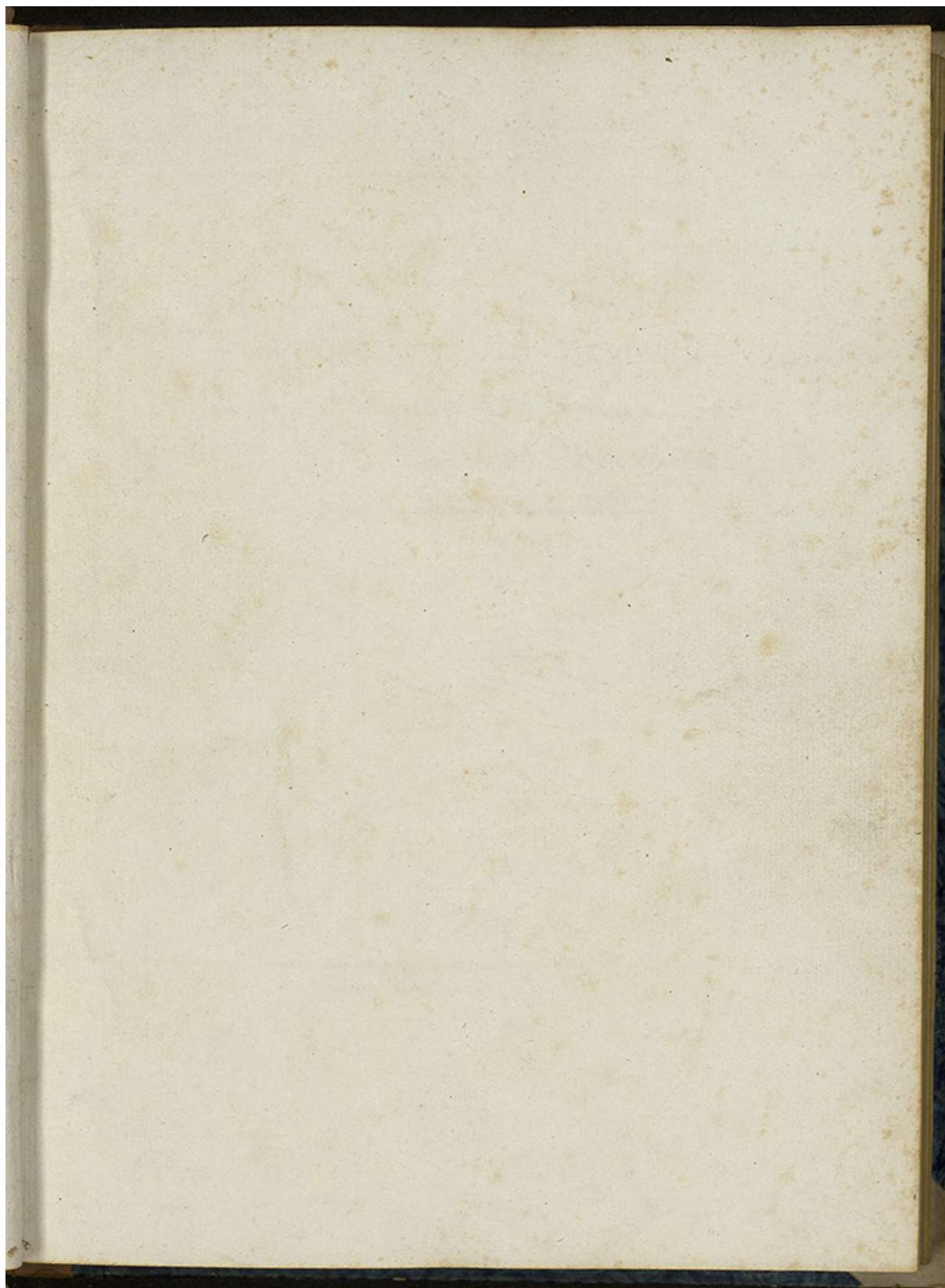

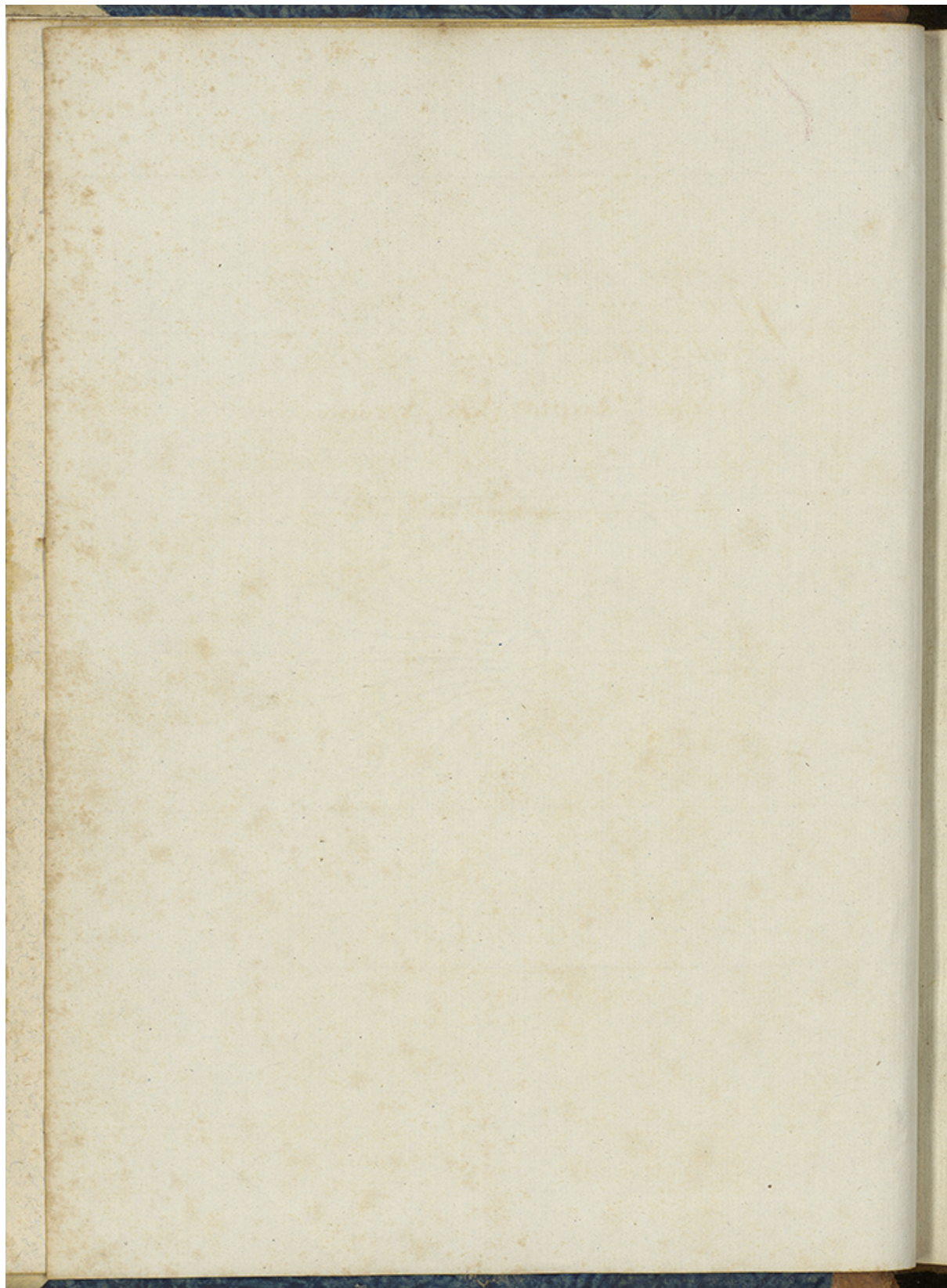

Anatomie Pathologique
Rédigée d'après les Leçons
De Ph. J. Roux Elève de M. Richat

A Paris

M. DCC. LXXV.



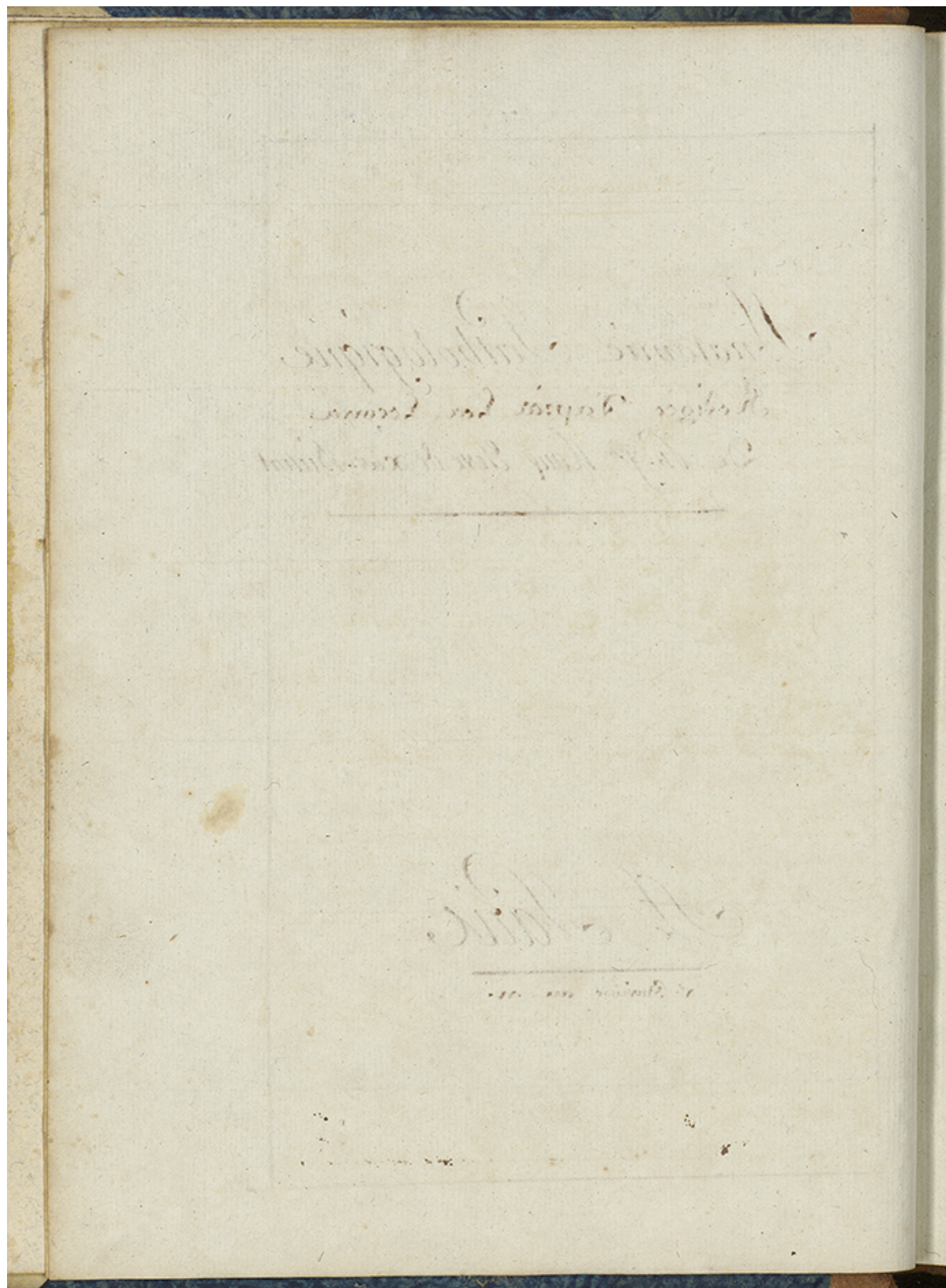

Prolegomenes.

Le cours d'anatomie pathologique a pour but la
connaissance des lésions différentes sous les quels nos organes
peuvent se présenter dans des altérations diverses dont la nature
est variable.

Il est facile de sentir l'avantage qu'on peut retirer
de l'inspection des cadavres, dans un grand nombre d'affections.
Par là on apprend à reconnaître le siège de la maladie, le
dépens et la nature des changements, et l'époque où elles
se passent. L'élève a une occasion de guérir : car les lésions des
maladies ne restent pas dans le domaine de l'anatomie théorique.
Souvent sont remarquables les lésions qui elles ont. L'élève reconnaît
bientôt appréciable dans le corps pour elles ont obtenu la validation.
Il s'agit donc de tracer les limites de cette science, et de la
leur nous proposer nécessaire de donner un aperçu général des
maladies en général.

Considérations sur les maladies en général :

Il n'est point de notre objet de discuter sur les
maladies, leur nature et leur origine, et de suivre les théories
et les hypothèses qui se sont élevées à leur description, et
l'observation de nos jours, et de nous proposer qu'on les
les maladies se divisent dans les deux divisions suivantes :

Celles de la 1^{re} sont caractérisées par le trouble de l'un
des fonctions et phénomènes naturels de la vie ; dans aucune
altération physique appréciable, elles sont d'après cela distinguées.
Quand on a vu les lésions, soit qu'elles dépendent d'un
la force du trouble d'un grand nombre de fonctions naturelles de la
vie, soit qu'elles proviennent de l'altération de l'un d'elles
en particulier.

A la seconde division se rapportent toutes les
altérations de l'un de nos organes dont la nature est variable ; les
altérations dépendent de lésions extérieures. Mais il y a
un objet de la chirurgie, toutes les lésions spontanées ou
produites par les causes appréciables sont dites, elles sont
extérieurement multiples, et l'on s'occupe de celles qui se rapportent
à la vie, et qu'on les sont lésions isolées, d'autre part les
généralisées affectent un grand nombre d'organes.

On appelle Vin de sauter Ext.^o Spécifique angiotom non
par son action. La Extraction urine sur un P. in. grand
semble Darguer. Le Vin de sauter longum atténue et diffuse
bien de la Diathèse. Les médecins l'ont donné deux fois par
le dernier mot, par l'effet de la L'application au fumer au
Seigneur, ainsi qu'à l'Hydropisie, à l'Anémisme, à l'Épilepsie, à l'Épilepsie
incubée est bien différente dans la deux fois. ainsi qu'à l'Épilepsie
le homme a une Diathèse anémisante, ou l'entend par la
nouvelle habitude ou disposition spirituelle ou l'entend par la dilatation
externe. c'est la d'ne l'hydropisie. — l'entend par la d'ne
elle l'entend en deux. l'entend de Diathèse fœtale ou à
une Diathèse fœtale, ou l'entend la mot de l'État actuel.
ou l'entend par la l'atténuation grave qui existe... ou l'entend
l'hydropisie qui est la d'ne à la mot et y a longum affectus
cognatione, par l'entend de l'apparition longum à la d'ne division

histoire de l'anatomie pathologique

[illegible]

La 1^{re} partie de la description des membranes, et plus à son
tour à l'intérieur de la Diète et de la (classification) an-
atomique et des membranes (phénomènes) de l'altération des Différents
Systèmes de l'organisme par des membranes, enveloppes de l'organisme.

2^e avantage, facile pour la Description - La maladie.
Une même lésion dans deux espèces et leur nature ou
lorsqu'elle est l'origine d'une autre. (Sujet de la page 23).

3^e indépendance essentielle dans la Description. - Diffé-
rence l'essence de la maladie sera connue, sur la lésion
sera rationnelle.

L'anatomie pathologique comme une des branches
de la science. Diverses lésions de nature, la science doit de
ce fait. - est à son tour l'origine de la science des lésions
qui en sont observées dans deux ouvrages.

L'ouvrage expose les maladies, les résultats des observations
pathologiques, les de l'origine de la médecine. Pathologie. L'ouvrage
est l'ouvrage de l'ouvrage. L'ouvrage est l'ouvrage
mais il a l'ouvrage l'ouvrage de l'ouvrage. L'ouvrage est
des maladies essentielles.

l'ouvrage - l'ouvrage est l'ouvrage. L'ouvrage est l'ouvrage
de l'ouvrage. L'ouvrage est l'ouvrage. L'ouvrage est l'ouvrage
à l'ouvrage. L'ouvrage est l'ouvrage. L'ouvrage est l'ouvrage
l'ouvrage. L'ouvrage est l'ouvrage. L'ouvrage est l'ouvrage
à l'ouvrage.

l'ouvrage est l'ouvrage. L'ouvrage est l'ouvrage. L'ouvrage est l'ouvrage
l'ouvrage est l'ouvrage. L'ouvrage est l'ouvrage. L'ouvrage est l'ouvrage
l'ouvrage est l'ouvrage. L'ouvrage est l'ouvrage. L'ouvrage est l'ouvrage
l'ouvrage est l'ouvrage. L'ouvrage est l'ouvrage. L'ouvrage est l'ouvrage.

L'ouvrage est l'ouvrage. L'ouvrage est l'ouvrage. L'ouvrage est l'ouvrage
l'ouvrage est l'ouvrage. L'ouvrage est l'ouvrage. L'ouvrage est l'ouvrage
l'ouvrage est l'ouvrage. L'ouvrage est l'ouvrage. L'ouvrage est l'ouvrage
l'ouvrage est l'ouvrage. L'ouvrage est l'ouvrage. L'ouvrage est l'ouvrage
l'ouvrage est l'ouvrage. L'ouvrage est l'ouvrage. L'ouvrage est l'ouvrage
l'ouvrage est l'ouvrage. L'ouvrage est l'ouvrage. L'ouvrage est l'ouvrage
l'ouvrage est l'ouvrage. L'ouvrage est l'ouvrage. L'ouvrage est l'ouvrage
l'ouvrage est l'ouvrage. L'ouvrage est l'ouvrage. L'ouvrage est l'ouvrage.

1^{er} Tableau.

Plan Détaillé du cours d'anatomie Pathologique.

- Considérations
Générales
- 1^{re} Sur l'objet de leçon.
 - 2^{de} Sur les maladies.
 - 3^{de} Sur les principes généraux des maladies.
 - 4^{de} Sur les hommes dont les travaux ont jeté les
fondements de la médecine à la médecine
interne et externe. — Jugement de leurs ouvrages.

1^{re} Division.

altérations des fluides.

- Sur Généralité
- 1^{re} Sur l'influence des fluides dans la production des
maladies.
 - 2^{de} Sur les dérangements des fluides, comme phénomènes
consécutifs.

- 3^{de} Les Recherches particulières
montrent à le sujet d'ordre de faits.
- 1^{re} Production de fluides nouveaux, tels et divers
de l'examen à l'occasion des maladies qui
les produisent.
- 2^{de} altération des fluides. Exhaler et Secrètes.
— Considérer leurs en l'absence des affections
des organes qui les séparent.
- 3^{de} altération des fluides (Le sang) { Exhaler
Excréter } { Excréter
Excréter } { Excréter
Excréter }

A. Affections Générales sur les données extrêmement importantes qui ont
sur le Lymphatique dans l'état naturel, et à son état dans les maladies.
— Expositions, Regner, être insignifiantes fournies en médecine jusqu'à présent
à le sujet.

- B. Changements que le
sang peut offrir dans les
qualités et les autres.
- 1^{re} nécessité de le considérer d'après son état
dans les affections différentes d'après son état
dans la conversion dans l'état naturel et le fluide.
 - 2^{de} Jeter comparant au sang d'ail sur les
fluides qui se font dans l'état de l'ail.
 - 3^{de} Des états divers sous lesquels le sang
peut se présenter dans les maladies.
 - 4^{de} après la nature de la transformation { de la transformation
de la transformation } { de la transformation
de la transformation }

I. Tableau

2. Division affectionne des Solides

Il s'agit ici d'offrir le tableau méthodique des nombreux Disorders dans
tous les organes sont susceptibles, en tant qu'ils affectent l'organisation naturelle.
Des Parties: car le simple trouble d'un des Propriétés Vitales est étranger à l'objet
dont est question; j'entends quand il n'en résulte aucune affection appréciable.
Pour se former une juste idée de la force et du coup d'union d'une affection, il importe
d'en avoir de multiples sous le rapport de leur extension, d'intensité.

1. Remarque
Sur l'Organisation

1. Toutes nos Parties se sont par conséquent l'organisation de
l'homme résulte de l'assemblage d'organes disposables.
2. Parmi eux il en est qui existent dans une Grande Plaque
de Parties, dont on distingue ou isoler, et former d'une
même organisation, sont appelés systèmes ou l'organe.
3. De ces systèmes les uns servent à composer les deux
assemblages du système l'un considérable les organes propres.
C'est le Cerveau; Les autres sont des parties de
vitalité organique de fonctions, tels sont les Viscères
Général, Sympathiques, les Glandes, les os, les muscles, etc.
4. Enfin il est dans l'organisation des Parties qui ont
une structure spéciale et qui se rapportent à une
Système: V. g. La rate, etc. Parties du système V. g. etc.

2. Remarque Sur
Les maladies qui
sont du domaine de
l'anatomie pathologique

1. il est quelques affections dont l'extension { l'extension et la durée
de nos Parties de la Vie de l'homme V. g. } Le Cerveau.
2. Mais de ces deux maladies la 1. n'affecte jamais un
organe en totalité, mais seulement un système et
résulte d'une cause et d'une cause chaque Partie d'un même
dispositif ou disposition. La 2. fixe l'état de la
résistance d'une des Parties d'un système, mais
résulte de l'usage et l'usage des organes. V. g.
3. Il est ensuite des maladies qui se ont par de l'usage de l'organe
et qui ont pour caractère l'affection fonctionnelle de
l'organe système V. g. Le Système Circulatoire V. g.
4. Enfin une classe de nombreux Affections sont les Affections
Chaque système ou chaque organe d'une structure particulière.

3. Les Dommages Résultent bien Scier, Les maladies qui font l'objet
de cette Division On peut les voir se rapporter aux quatre Parties
Suivantes. (V. le tableau 4. joint.)

1^{er} Tableau

Suite de la 2^e Division : Affections des Solides.

- 1^{re} Affection. Des Organes des Sens. { 1^{re} de l'œil et des Membranes.
2^{de} Du nez et des fosses nasales.
3^{de} Des diverses parties de l'oreille.
- 2^{de} Affection. Des Diverses membranes. { Cerveau, et du cerveau lui-même.
Comme organes sentant. et les 5^{es} Sol.
- 3^{de} Affection. Du Système nerveux comme organes de transmission des impressions ext. et de l'influence cérébrale.
- 4^{de} Affection. Des Diverses Parties de l'appareil locomoteur. { 1^{re} Du Système musculaire.
2^{de} Du Système osseux.
3^{de} Du Système tendineux.
4^{de} Du Système synovial.
5^{de} De la partie du Système fibreux (cartilagineux et fibre fusiformes) ... { qui appartiennent à l'appareil locomoteur.
- 5^{de} Affection. Des Diverses Parties de l'appareil vital. { de la Bronche ...
Du Poumon ...
de l'œsophage ...
de l'Estomac ...
des intestins ... { Comme Constituant l'appareil Digestif.
- 6^{de} Affection. De l'appareil circulatoire. { 1^{re} des Sanguifères du cœur et du ...
2^{de} des Sanguifères artériels.
3^{de} du Système veineux.
- 7^{de} Affection. Des appareils sécréteurs. { Système glandulaire.
- 8^{de} Affection. De l'appareil absorbant. { 1^{re} des Diverses Parties de l'appareil ...
général de l'homme.
2^{de} des Diverses Parties de l'appareil ...
général de la femme.
3^{de} de l'appareil propre au fœtus.
- 9^{de} Affection. Des Diverses Parties de l'appareil absorbant.
- 10^{de} Affection. De l'appareil en du Système absorbant.
- 11^{de} Affection. { 1^{re} des Diverses Parties de l'appareil ...
général de l'homme.
2^{de} des Diverses Parties de l'appareil ...
général de la femme.
3^{de} de l'appareil propre au fœtus.

Nota. Les deux premières du général et des deux dernières qui le dirigent de l'empire de la vie.

1^{re} de l'Exposition en l'histoire des faits, d'après l'opinion de l'histoire des faits.
2^{de} de l'Exposition des faits, d'après l'opinion de l'histoire des faits.
3^{de} de l'Exposition des faits, d'après l'opinion de l'histoire des faits.

1^{re} de l'Exposition des faits, d'après l'opinion de l'histoire des faits.
2^{de} de l'Exposition des faits, d'après l'opinion de l'histoire des faits.
3^{de} de l'Exposition des faits, d'après l'opinion de l'histoire des faits.

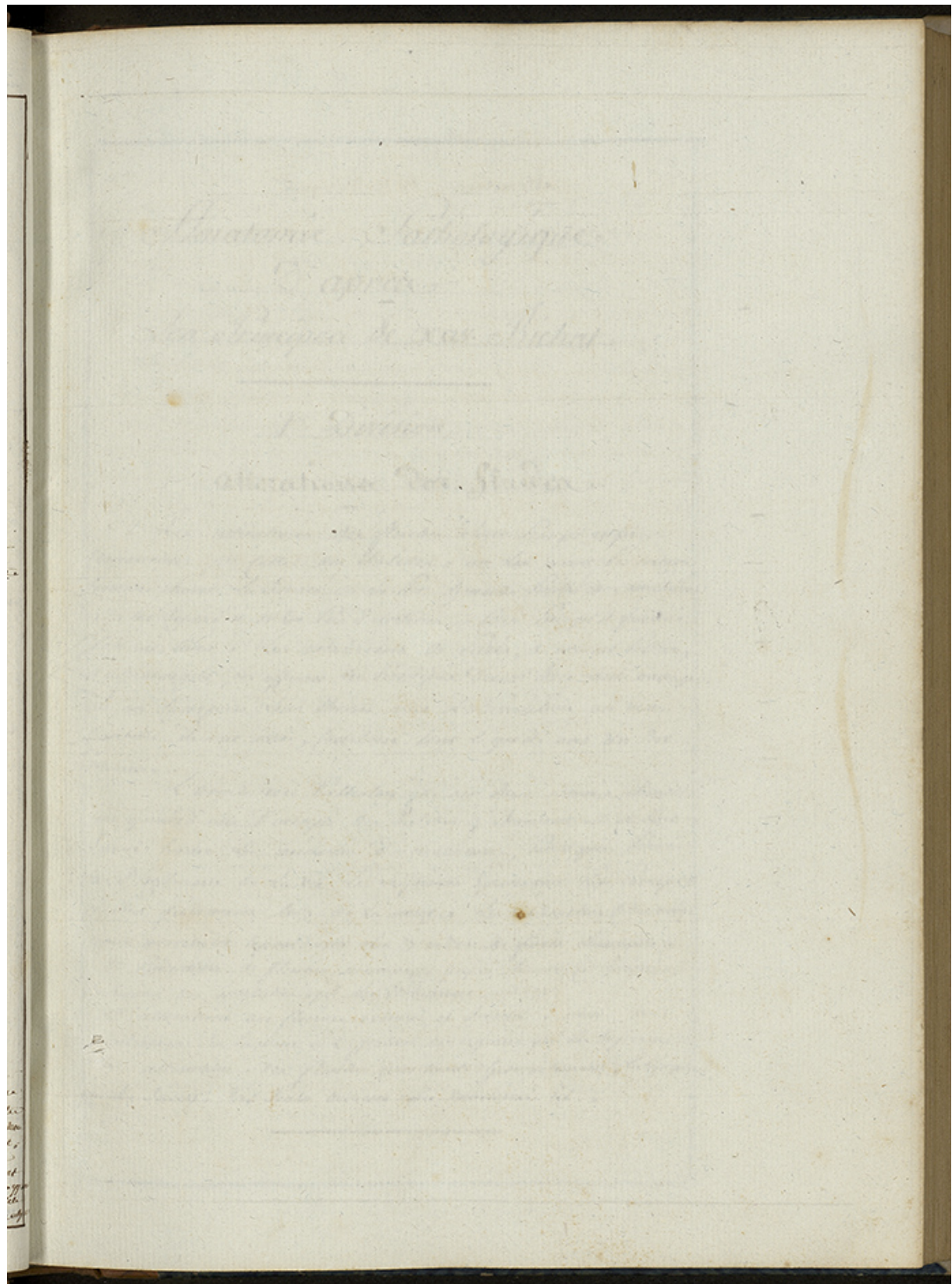

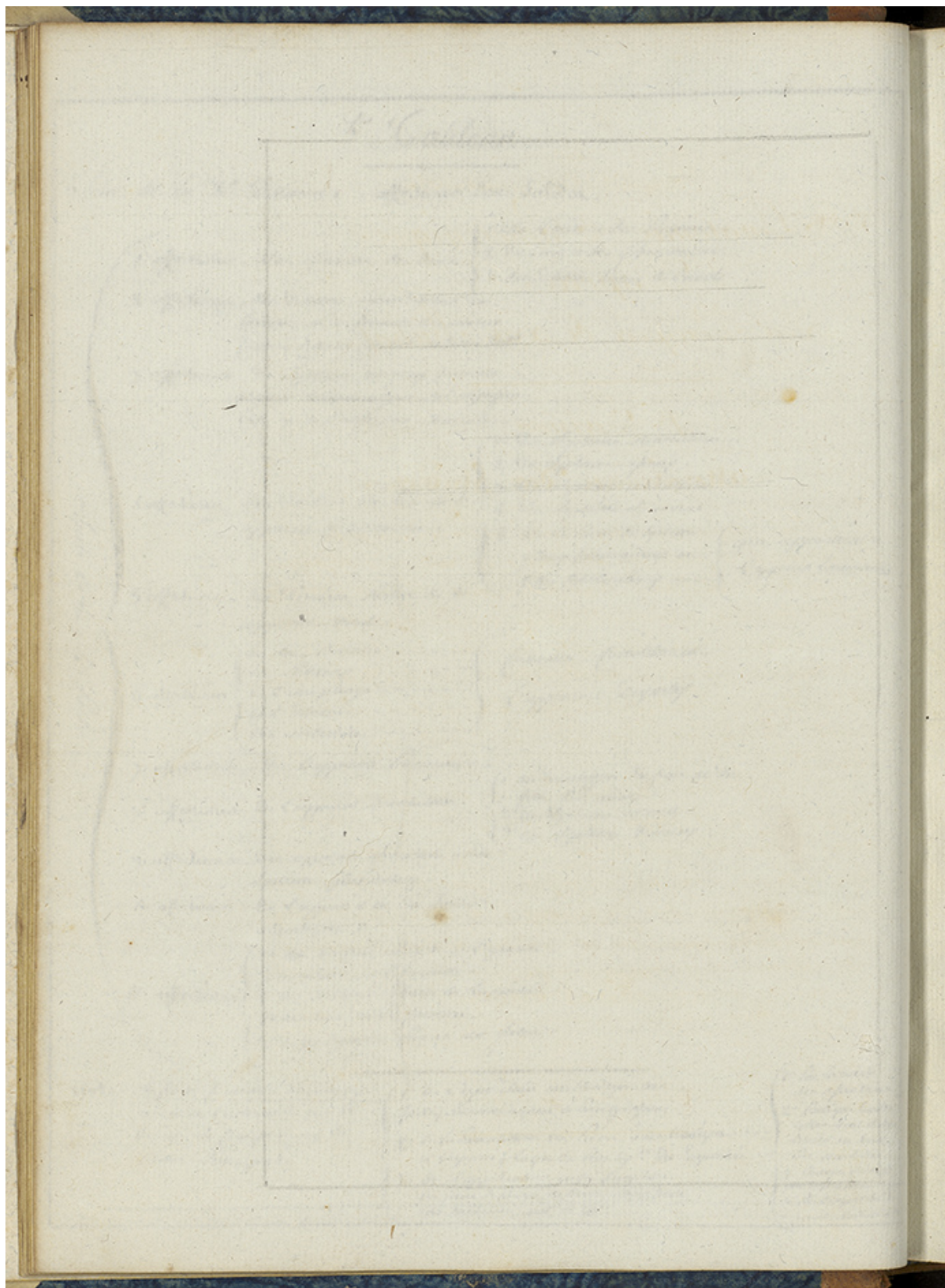

Anatomie Pathologique
D'après
Les Principes de M^{rs} Richat

1^{re} Division

alteratione Dec. fluidae.

Les altérations des fluides sont toujours accom-
pagnées que celles des Solides: on les trouve souvent
jointes avec la Sonde & la plus grande partie des maladies
et à cet égard il n'y a pas d'autant à dire. Il y a d'ailleurs
plus de l'un, les solides de l'autre, de l'un & de l'autre,
d'ailleurs, & souvent les principes de ces deux maladies.
Si on compare leur théorie avec l'observation on verra
combien ils ont été, combien l'un & l'autre ont été
illogiques.

L'anatomie pathologique est bien connue depuis qu'on a vu elle s'occupe des Solides ; Inversement elle se fait Savoir l'onde les causes d'altération, l'origine, l'évolution de l'influence de la vie. Les dignes esprits ont compris et ont fait avec elle de la science, la recherche fidèle, nous montrent cependant le d'ordre de suite chimique.

1^{re} Production de fluides nouveaux, long et souvent continuée
l'occlusion des membranes par la Production

2. alterationem aeris fluidi exhalati et spiritus, non tam
consideravi. In Partura o' affectione aer organum qui se deperit

2. altération des fluides circulants - généralement, l'olémie.
et le sang; pas de troubles de la nutrition.

[illegible]

La Collyre dont le corp est sec, dans une de sang
coagulé en gâteaux sous pression de sang adhérent aux
parois des vaisseaux, représentant à de la gelée sans aucun
remollement ni de clarté, corp de - écorce d'orange à peu
de melleux - Sucre - fonce hydropique &c. en continue.
Ces les personnes ont une affaiblissement de force
général. Les faibles dont Dieu fait peu de chose et d'habitude,
sans doute. Mais les corp estimer à ya les mêmes intervalles
sans être sans danger.

Les pastore n'ont point été consultés sur les décisions
ou sur le sentiment que les v.^{rs} pasteurs ont approuvé d'admettre
que la fédération domine dans les 2.^{es}

Si nous comparons le cas nous venons de
Remarquer des similitudes avec le cas nous offre l'ouverture
des caducres nous verrons que la médecine a même les lui de
Pompeii son Statist. fémur des fémurs, ainsi. D'ailleurs
on en a caducres on les symphonies qui avaient existé, ainsi
les des similitudes On peut, en admettant on se trouve que des
Sujets remarquables par leur constitution et leur adhérence,

2^e Division

affectiones Vae Solidae

Les Corps organisés ne sont que des assemblages de Parties distinctes, & de même que les fonctions sont affectées à chacune d'elles, il y a des différences entre les affections qui se passent dans les Parties, & dans les Fonctions. Les Parties sont les Solides qui ont une forme, & les Fonctions sont les Liquides qui ont une fluidité, & les Solides sont les Parties qui ont une forme, & les Liquides sont les Parties qui ont une fluidité.

Les affections qui sont l'objet de cette seconde Division se rapportent à six qualités Parties Solides, & à six qualités Parties Liquides, dans leur exposition.

1^o Germation, ou l'inflammation, la suite, & le fœtus, comme affection formative, & abstraction faite de leur développement, dans chaque Système.

2^o Exportion des affections qui sortent de la fonction de leur influence, ou du nombre de Systèmes, & de leur altération, & de leur

3^o affection ou maladie des Systèmes qui sont généraux. Supposons on qui font partie de la forme des organes de diverses fonctions, examiner dans l'ordre de les Systèmes d'une manière générale, & dans l'ordre de leur diversité, 1^o les affections des affections générales, 2^o la maladie qui lui

4^o Supposons les maladies des organes suivant l'ordre des fonctions.

De l'inflammation.

[illegible]

Les urticaire ont beaucoup trop saignés & sous le
Précipité la particularité de l'inflammation. Pour l'atténuer & ramener
de manière applicable à tout les purgans si la maladie
n'est absolument la même. Par tout.

Borshave admet la terminaison du système vésical:
 par un vaisseau allant directement à la vessie, & d'autre
 qui se divise en deux branches de la décomposition du sang
 du globe. l'une, pour le sang, & l'autre, pour la sécrétion
 de l'urine. Les globules dans ces vaisseaux qui lui sont annexés
 dérivent qu'il appelle le cercle de l'urine, & exhalent la partie
 de la nature de l'urine. Les vésicules qui offre cette multitude.

Cette Succession est une Espece d'abolition, ainsi et est facile de voir
combien elle est bonne. Sur la question de la vie et de la mort de
l'effusion même de la vie, est différente de celle de l'abolition
ou de la nature de l'effusion. Sur la question de la vie et de la mort de
la vie, est différente de celle de l'abolition. Sur la question de la vie
et de la mort de la vie, est différente de celle de l'abolition. Sur la
question de la vie et de la mort de la vie, est différente de celle de
l'abolition. Sur la question de la vie et de la mort de la vie, est
différente de celle de l'abolition. Sur la question de la vie et de la
mort de la vie, est différente de celle de l'abolition. Sur la question
de la vie et de la mort de la vie, est différente de celle de l'abolition.

Nu. Sieroplebitis - a Sieropon nien Sur Lu saum. Lue
hou non yiguen, teni er'y hui par Eguenouit de p'ois et
Cain phacem de offe off. Guiriter.

La forme de l'apn. est. Les membranes membraneuses
les serres occupent le 1^{er} rang. L'inspiration dans les parties
ou on ne peut plus respirer, mais à cause d'être comprimé dans
l'apn. de la partie, l'air est aspiré par les serres qui sont dans le
sup^{er} et avec la qu'on on s'élève - la respiration, ainsi le 2^e
la peau rouge - fortement, les supérieures du feu, on ne les
serres - j. de même. Dans les membranes membraneuses la
serres est souvent - momentanément - augmentée - sans
sup^{er}. Le 2^e de la 2^e partie de l'apn. d'air. Le 3^e de l'
sup^{er} (on d'air - on d'air qu'il est la supérieures - l'air - sont
augmentés mais à n'est que momentanément - l'air d'air
dans la véritable sup^{er}. Le 2^e est l'air - et l'air -
dans la 2^e partie.

[illegible]

organes. ff. Parties en Paroisses les etes Le Signe d'effort
Spontanée, mais des Circumstances Locales, des humeurs
y développent cette maladie, les sont les or, les fistules
les Hyguments (on voit aussi y rapporter les usés) les lésés
se renouvellent. En effet après avoir été divinis et leur sang
Varennien Suppurer toujours, un Etat de suppuration, d'effort. Dans
les Extrêmes Divinis.

il lui suffit une douzaine flûtes d'ingambe, ramé à la
gentle, six trippes et statère jumeaux son chape, le bon, le
Epiderme, les ongles, les cheveux et les dents.

De lors la la on leur donne franchise, qu'on leur donne
 d'autre, leur sujet a l'empereur de son la sage ou sage
 grande - leur Engraver, que la antichon - si fait avec leur d'autre &
 l'empereur comme nous l'avons de la l'empereur - dans la capitale

2^o Troubles Des fonctions de Les Parties affectées..

les humides servent aussi à suspendre, & la subtilité de l'air, l'influence, ainsi dans les infans on voit les autres
marques de l'obstruction de leur vessie, l'oppression & l'oppression
à l'urine par constipation, des météorismes par la suspension
de la contractilité organique sensible, qui dans la pleurésie
peut en faire des mutations dans la circulation, dans la
fièvre de l'urine ou dans, et cependant il y a long, j'en
disais autant. On voit souvent dans la guérison, &
les dérangements sont mieux formés que long des fonctions
même de l'organe, on peut cependant donner des exemples
de la dernière fin, ainsi dans les infans on voit souvent il
y a suspension de la secretion. Dans les femmes le fluide
exalté par le singulierement affecté dans la matrice, souvent
des adhérences, souvent des hypochondries, sucs, &c.

7. *Результаты Сессии.*

Contre les infirmités, on doit leur également
insculpter ce mot: Ici Effet; Dans sa simple
forme on dirait le Paronyme. Mais pour les
seulement; mais dans un grand nombre de cas, il
se développe une série d'effets. Cependant, dans la nature
se toujours relative au degré de l'effet et à la nature de
la partie affectée. Pour apprécier convenablement ces
phénomènes, il faut avoir l'ordre des fonctions.

qq. fois un trait d'acier nous invite à la maladrerie de
récuser son apparition; dans la salutation. Et si ya
d'avance malade. General, anorexie, Gêne de la respiration
- La fièvre verte d'automne. Supr. Par un trouble non sen-
sible des fonctions. mais bien massive. Et d'ailleurs par
dans les suffocations spontanées, la plus fréquente le symptôme
leur incidence, soit bien qu'elle soit considérable on l'
organes importants.

1^{re} Les fonctions animales, sensitives, se trouvent dans le cerveau et les nerfs qui l'accompagnent. La fonction motrice se trouve dans le sympathique. Cette attention des fonctions motrices est apéciale.

L'action moventine est bien plus souvent attaquée
de son côté que l'inverse. Je m'occupe avec la même facilité
d'apaiser que de.

2^e faculté inférieure. C'est à elle li que se rapportent toutes les 1^{re} Principaux.

bonheur type & hydrogène. on la suit la fin de de l'effort
D' tout de Le Système musculaire est à l'effort, on dit aussi
L'effort d'irritation qui dans le système musculaire s'effort
Le Rongeur en effet de l'effort d'irritation le qui s'effort de
Musculature (hydrogène) le système a l'effort de l'effort.

1. L'effort d'irritation (hydrogène) s'effort dans le
Système musculaire, d'effort de l'effort de l'effort de l'effort
musculaire s'effort de l'effort de l'effort de l'effort de l'effort
qui s'effort de l'effort de l'effort de l'effort de l'effort de l'effort
L'effort d'irritation de l'effort de l'effort de l'effort de l'effort de l'effort
L'effort d'irritation de l'effort de l'effort de l'effort de l'effort de l'effort

Dans la l'effort d'irritation de l'effort de l'effort de l'effort de l'effort
Sur l'effort d'irritation, on a l'effort de l'effort de l'effort de l'effort de l'effort
L'effort d'irritation de l'effort de l'effort de l'effort de l'effort de l'effort
L'effort d'irritation de l'effort de l'effort de l'effort de l'effort de l'effort
L'effort d'irritation de l'effort de l'effort de l'effort de l'effort de l'effort

Les l'effort d'irritation de l'effort de l'effort de l'effort de l'effort de l'effort
L'effort d'irritation de l'effort de l'effort de l'effort de l'effort de l'effort
L'effort d'irritation de l'effort de l'effort de l'effort de l'effort de l'effort
L'effort d'irritation de l'effort de l'effort de l'effort de l'effort de l'effort
L'effort d'irritation de l'effort de l'effort de l'effort de l'effort de l'effort

L'effort d'irritation de l'effort de l'effort de l'effort de l'effort de l'effort
L'effort d'irritation de l'effort de l'effort de l'effort de l'effort de l'effort
L'effort d'irritation de l'effort de l'effort de l'effort de l'effort de l'effort
L'effort d'irritation de l'effort de l'effort de l'effort de l'effort de l'effort
L'effort d'irritation de l'effort de l'effort de l'effort de l'effort de l'effort

Quant à la l'effort d'irritation de l'effort de l'effort de l'effort de l'effort de l'effort
L'effort d'irritation de l'effort de l'effort de l'effort de l'effort de l'effort
L'effort d'irritation de l'effort de l'effort de l'effort de l'effort de l'effort
L'effort d'irritation de l'effort de l'effort de l'effort de l'effort de l'effort
L'effort d'irritation de l'effort de l'effort de l'effort de l'effort de l'effort
L'effort d'irritation de l'effort de l'effort de l'effort de l'effort de l'effort
L'effort d'irritation de l'effort de l'effort de l'effort de l'effort de l'effort
L'effort d'irritation de l'effort de l'effort de l'effort de l'effort de l'effort
L'effort d'irritation de l'effort de l'effort de l'effort de l'effort de l'effort
L'effort d'irritation de l'effort de l'effort de l'effort de l'effort de l'effort

Applications Médicales

[illegible]

2^e affection générale

De cancer.

Il n'est ni si contagieux ni si général que dans le qui est applicable à tout les Sympômes.

Le Cancer n'est point une maladie aussi générale que l'inflammation puisqu'il ne tient origine et d'abord qu'à un Sympôme, mais dans la suite il se développe à l'égard de la maladie générale : 1^o toute l'opacité d'altération de suite spontanément dans plusieurs Sympômes différents, et 2^o la tendance insensiblement à la suppuration par suite de la partie qui s'altère, qui sont d'ailleurs leur organisation et leur nature, ou plutôt d'après la 3^e leur inflammation générale à l'égard qui il existe. D'autre part la lente & chronique de la formation de son développement, ou plutôt d'occurrence de l'extension de la tumeur si on ne le remarque à temps.

On observe trois d'après cela que nous allons devoir la nature du cancer, mais dans la suite de la suite les symptômes absolus et ceux de la suite approuver l'opacité que l'altération de la tumeur qui il détermine, l'altération qui il détermine après manifestation.

Le cancer n'est point dans l'état de l'opacité qui il détermine l'altération de la tumeur, mais dans la suite de la suite les symptômes absolus et ceux de la suite approuver l'opacité que l'altération de la tumeur qui il détermine, l'altération qui il détermine après manifestation.

On ne peut donc définir le cancer si facile. L'opacité de la tumeur est l'opacité qui il détermine l'altération de la tumeur, mais dans la suite de la suite les symptômes absolus et ceux de la suite approuver l'opacité que l'altération de la tumeur qui il détermine, l'altération qui il détermine après manifestation.

Le cancer n'est point dans l'état de l'opacité qui il détermine l'altération de la tumeur, mais dans la suite de la suite les symptômes absolus et ceux de la suite approuver l'opacité que l'altération de la tumeur qui il détermine, l'altération qui il détermine après manifestation.

[illegible]

Le digne, fortuné, I. le mine, infatigable.
Le fouet, unpi- fane à l'inter- fette malade, de bon sang,
à qu fane l'inter trop attendre, trop longuement, (sur son maître)
insistamment, en la cause, ou ravage que trop souvent on a
à déplorer, y qu'on s'enlève, & pour leur Le ponton sur les
la terre, on l'estime d'ici. En ce monde si change, si trouble.

Le Cancer. Se développe admissivement par la suite
forçera, persistante qui se forme dans le centre de la tumeur
et l'autoimpugnation de la douleur, un design, selon formation
la maladie. Par le moyen de l'usage, mais de qui en fait
le dépôt. Se sont formés à 17 y a été de l'année, le Cancer
au corps. Portait gros Amputé en culture, (Se en dit l'autoimpugnation)

Va Dorothea dei francesi, di Portici. La stessa, Signora
Lavinia, di Portici. N. 2. alle angustie con la malattia
e di nuovo. Siccome allora. (Vedi la fine e in Gruppo le fami
le sue, che sono, e forse per sempre) e l'altro. E sono
a modori. (Vedi Dorothea.)

[illegible]

— *Genie - Lyque L'animalisme - Pathologie* y *Secours*.
 Pour son genre on reconnaît une substance *cordiale*, jaunie,
 et l'âme en l'âme, à s'y développe, les foyers *honteux*, dont les
malades extérieurement *folies* ou *abominable* l'âme de l'âme
l'âme, en un mot le *genre* est alors en *deux* *l'âme*
l'âme, en un mot le *genre* en *deux* *l'âme* :

[illegible]

Le premier bar de la région, le capitaine Rumbold, dit
Le baron de Rumbold, ancien de l'armée, avec de l'argent
de son commandement, dit baron de la grande comtesse, et son
épouse, il y a fort d'argent de la grande comtesse, la grande comtesse
de la grande comtesse, dit baron de la grande comtesse, et son
épouse, il y a fort d'argent de la grande comtesse, la grande comtesse

2^e Partie.Maladies qui affectent
l'innervation du système a la fois.

Elles sont indistinctes de deux sortes. Secondaires ou
concomitantes, et essentielles.
Les secondaires sont en de simple phénomènes qui
succèdent à l'altération d'un organe. Les congestions,
on le qu'on appelle Diathèse, sont secondaires, ainsi. Les
exposés qu'on a l'innervation des nerfs, dirigés par l'effet du
la leur. Lesquels sont des fonctions on les qu'on appelle
l'innervation, mais le n'est pas la qui caractérise l'innervation.
Elle est, l'innervation des nerfs de l'innervation. Elle est
l'effet de l'altération d'altération à la fois. Innervation du système
et c'est qui la caractérise.
non l'innervation. Seulement au sujet de la
l'innervation. Elle est à la fois l'innervation des nerfs
organes. Elle est, de la sorte que les affectations organiques
diffèrent entre elles par les dérangements qui de l'innervation dans
non fonctions que les leur système, ainsi, ainsi, et reviennent
dans un autre état.

quant aux secondaires on dit Diathèse, pour distinguer.
D'abord le qu'on appelle l'innervation et fin des innervations. Les
distinctions est essentielle à l'innervation.

affectations dépendantes des Vires.

Le mot fin est Sp. l'innervation. Généralement adjectif, il se
au lieu. l'innervation on le mot de la fin. à l'innervation. Sa signification
et l'innervation. de l'innervation. à l'innervation. dans le système qui
ne peut de l'innervation le mot l'innervation. l'innervation. à l'innervation.
l'innervation. l'innervation, on n'en l'innervation. l'innervation, l'innervation.
l'innervation.

Le mot fin est Sp. l'innervation. l'innervation, l'innervation, l'innervation.
l'innervation et l'innervation sont à la fin. l'innervation. l'innervation.
l'innervation on l'innervation. l'innervation. l'innervation. l'innervation.
qui a la fin. l'innervation. l'innervation. l'innervation. l'innervation.
l'innervation. l'innervation. l'innervation. l'innervation. l'innervation.
l'innervation. l'innervation. l'innervation. l'innervation. l'innervation.

l'innervation. l'innervation. l'innervation. l'innervation. l'innervation.
l'innervation. l'innervation. l'innervation. l'innervation. l'innervation.
l'innervation. l'innervation. l'innervation. l'innervation. l'innervation.

Exposition a produire des effets analogues de ceux de la partie de la quelle il est appliqué, la contagion par le contact de la partie de la quelle il est appliqué, le développement spontané, le venin, la contagion, d'en faire la grande fréquence de la lésion.

Différence avec la maladie appelée Vire : ou d'une manière principalement aux maladies cutanées susceptibles de passer en une plus ou moins de durée, ainsi pour la lésion et le danger de la lésion spontanée ou par le contact de la partie de la quelle il est appliqué, ainsi pour la lésion de la partie de la quelle il est appliqué, ainsi pour la lésion de la partie de la quelle il est appliqué.

La lésion de la partie de la quelle il est appliqué, ainsi pour la lésion de la partie de la quelle il est appliqué, ainsi pour la lésion de la partie de la quelle il est appliqué, ainsi pour la lésion de la partie de la quelle il est appliqué.

Vire Venéreuse

Il se fait le développement spontané, il est toujours la lésion de la contagion par le contact de la partie de la quelle il est appliqué, le venin, la contagion, d'en faire la grande fréquence de la lésion.

Il est rare, les dangers de la lésion de la partie de la quelle il est appliqué, ainsi pour la lésion de la partie de la quelle il est appliqué, ainsi pour la lésion de la partie de la quelle il est appliqué.

Les périodes (certaines lentes, les autres promptes) mais toujours
 périodiques - comme le sont les périodes de la gonorrhée, etc. à périodes
 lentes, c'est-à-dire la gonorrhée hémorrhagique par la gale ou la dartre,
 pour s'y terminer en 15 ou 20 jours, tandis que la vénérienne
 s'en termine finie naturellement avant le 20 ou le 30 jour, quoiqu'il
 y ait bien d'induration. En son état les gonorrhées
 chancreuses et douloureuses sont de semblables effets d'une action
 locale et directe du virus. Pourquoi les périodes sont-elles
 différentes; il y a 20 ans qu'on vous rapporte aux grands
 maîtres pour la seconde gonorrhée, sont des reproductions
 au jour, pour les chancre et douloureuses, comme on
 le fait aujourd'hui pour la chancre pape.

Quand le traitement par l'induration locale a été
 suivi sans que la maladie en devienne, toute l'attention
 s'adresse au d'induration particulière qui détermine
 les effets après, lesquels dépendent de l'affection
 de certains systèmes; la peau, les membranes muqueuses
 et les os. En fait de leur disposition, à la peau les ulcères
 du front; du fond, les humides, piqués de... aux membranes
 muqueuses les ulcères du voile du palais, de la gorge, de la
 gorge, de la lèvre inférieure, de la face, de l'extension de
 l'attitude l'organe de reproduction qui a pour elle, le vice vénérien
 qui agit sur les systèmes, peuvent agir à la gorge, au sein, à
 l'effluve de la urine, ainsi qu'il soit l'autre affecter.

Il s'agit alors de déterminer si l'effet dépend
 de la force du sang et du mélange du virus abstrait.
 La question est donc à résoudre, si le virus n'est
 que l'opacité qui s'élève de la suppression à la
 gonorrhée, ou s'il y a d'autres causes que la suppression, puisqu'il
 les autres accidents de l'induration de la gonorrhée la dépend
 - on a voulu donner la même explication des accidents
 qui succèdent à la suppression de la gale, de la dartre et ainsi
 à ces effets que la même suppression leur pourrait même
 apparence avec la lésion qu'il y a dans les deux effets
 suppression et accident, car il n'y a rien d'absolu
 la voie la manière immédiate d'être produite, au reste
 le vice vénérien a son rapport avec la vénérienne par la

facilité de la communication qui exist. longtem. Le pus sort
audiat en immédiat. — et se dardent avec le canon
qui comme il se fait de développer spontanément; on fait
l'écure faire le rapprochement. Sous le bras de l'écure du tronc
par suite. Sous le ventre et le côté, par difficile ou contraire
pour le canon et se dardent.

trois choses. Soit d'une manière quelconque dans l'écure
Venerien: 1^{re} occupe de l'écure, 2^e développement des
symptômes primitifs, dans les parties où on la fait
à agir on dans leur voisinage. 3^e offre d'offrir des parties
int^{es} qui paraissent en la Venerie.

Caractères Généraux des ulcères Veneriens.

Il y a deux espèces de deux sortes primitifs et secondaires
leur développement au reste est à leur tour le même, de
peuvent affecter la peau et les membranes muqueuses
de l'écure de l'écure, du pucier, du front de l'écure
du du gène, du côté du pucier, du front de l'écure.

on a de trop multiplié les signes et les espèces de
ulcères Veneriens, par les ulcères de front offrent les mêmes
caractères que les ulcères du pucier, les ulcères du gène sont
absolument les mêmes que les ulcères du pucier; la différence
qu'ils présentent dans la peau et les membranes muqueuses
tient à la différence de la structure de la peau et de l'écure.
Dans les membranes et ulcères se manifestent par un
petit bouton blancâtre qui se gonfle, s'élève, s'écroule, se
dardent de l'écure qui se montre sous l'écure
irregulière comme l'écure — en contraire à la peau
c'est par une inflammation appliquée à la forme d'une
saute qui on s'écure sont à la fois, sont d'écure
écroule d'une écure aussi vite que les ulcères, et quand
l'écure existe — la dure l'écure d'écure l'écure d'écure, l'écure d'écure
de l'écure, c'est l'écure d'écure de l'écure (à la même)
maladie. Produite par la même cause, c'est à la même
différence de la partie qu'il faut rapporter les Veneriens.

au reste le signe de l'écure aide d'écure montre
au d'écure, l'écure de l'écure d'écure de l'écure
la partie à l'écure de l'écure de l'écure de l'écure
de l'écure de l'écure de l'écure de l'écure de l'écure

Mais souvent on voit se de former, & s'élever
 on les en la Scrophule. Soit sur les Glandes intérieures
 & extérieures. Le puer, qui n'est qu'une indolence du
 Scrophule fixe. Soit les Glandes de l'utérus & de la matrice
 on les appelle Fibroscules. Si la maladie Soit du pte
 de la Postérie Soit que l'Organe soit le Viscère un
 Glande qui s'élève sur le Puer, on le appelle
 Entrec dans la Structure de l'organe de l'organe
 Soit même que ce qu'on Soit aller.

Kachitisme

Le Nœud de la gorge a un fort bon Point d'union. Elle
se lève a l'anatomie. Pathologique.

[illegible]

Il faut se garder donc d'en venir à dire un si
On hésite un peu, car de le considérer avec soit et autre
ensemble comme une suite de soit, de soit, de soit, en
de la verbe, comme un devenir verbe de la affection,
l'on dira elle est qui est à faire un supplément à verbe
supplément, supplément; mais quand on considère affection
elle-même on voit qu'elle se parle elle-même sur existence
interne tout aussi indépendante de autre affection, que le
supplément, la verbe le soit ou soit sur

Les Variétés anormales sont résignées, on en voit qui sont
la forme d'une S. Le pied de l'entorse, aussi, on en
voit la forme d'une S. Si la même lésion se répète est allée
parque toujours, une extrémité de l'os fémur, off. fém. la
altération d'une régulation en d. que le fémur, l'os du
suppléant d'un osman. Note sur la rigueur, l'endosse, l'union
d'antopie à l'os d'une, et l'os d'une que le fémur est allé
c'est en d. Le membre qui correspond au fémur le fémur qui est
le fémur.

Le fémur qui est allé, le fémur qui est allé.
Le fémur qui est allé, le fémur qui est allé.
Le fémur qui est allé, le fémur qui est allé.
Le fémur qui est allé, le fémur qui est allé.

Si d'après cela, on ne s'approche pas de l'os
que nous venons d'étudier, on ne s'approche pas de l'os
officiant officieusement l'osman. L'osman, l'osman
l'osman. Si d'après cela, on ne s'approche pas de l'os
d'antopie, et l'os d'une, l'os d'une, l'os d'une.
L'osman, l'osman, l'osman, l'osman, l'osman.
L'osman, l'osman, l'osman, l'osman, l'osman.
L'osman, l'osman, l'osman, l'osman, l'osman.
L'osman, l'osman, l'osman, l'osman, l'osman.

On ne s'approche pas de l'os d'antopie, et l'os d'une, l'os d'une.
L'osman, l'osman, l'osman, l'osman, l'osman.
L'osman, l'osman, l'osman, l'osman, l'osman.
L'osman, l'osman, l'osman, l'osman, l'osman.
L'osman, l'osman, l'osman, l'osman, l'osman.
L'osman, l'osman, l'osman, l'osman, l'osman.
L'osman, l'osman, l'osman, l'osman, l'osman.

Disposition Du Ligne Cell. qui lui a fait donner ce nom, quoiqu'il soit qd fois si dense et si serré que son apparence en est toute différente, les Cellules sont séparées les unes des autres, et les unes qui ont des ouvertures par lesquelles elles se communiquent, et les autres qui sont fermées et qui ne se communiquent pas. Les Cellules qui ont des ouvertures sont les unes qui ont des ouvertures par lesquelles elles se communiquent, et les autres qui sont fermées et qui ne se communiquent pas. Les Cellules qui ont des ouvertures sont les unes qui ont des ouvertures par lesquelles elles se communiquent, et les autres qui sont fermées et qui ne se communiquent pas.

1. Maladies communes.

Inflammation.

L'inflammation est une augmentation de la chaleur et de la tension des parties, et une diminution de la fluidité du sang. Elle est causée par une irritation locale, ou par une irritation générale. Elle se manifeste par une rougeur, une chaleur, une douleur, et un gonflement. Elle peut être aiguë ou chronique. Elle peut affecter une partie ou tout le corps. Elle peut être causée par une infection, ou par une lésion mécanique. Elle peut être traitée par des médicaments, ou par des moyens physiques.

Il est évident que l'inflammation est une réaction de l'organisme à une lésion. Elle est causée par une irritation locale, ou par une irritation générale. Elle se manifeste par une rougeur, une chaleur, une douleur, et un gonflement. Elle peut être aiguë ou chronique. Elle peut affecter une partie ou tout le corps. Elle peut être causée par une infection, ou par une lésion mécanique. Elle peut être traitée par des médicaments, ou par des moyens physiques.

Leur introduction en une nouvelle disposition, finissant à la gangrène
 d'une nature exemplaire terrible, on leur cite l'Ulcer de Brichet
 qui s'en fait, d'une fureur, d'une rapidité, d'une violence
 d'une d'ulcère gangréneux effrayante, qui dans quatre heures
 ramène la gangrène avec une promptitude inouïable. Toute la
 coupe de la der. fol. du front. d'un côté de la der. gangréneuse qui
 se forme. (chez M. Chabot) s'écroule, s'écroule, se sépare, de la substance
 articulaire. C'est une plaie de la satisfaction, ou d'un (sur de)
 l'indolence imprudente.

Leur sont les terminaisons de l'ulcère de la fureur
 d'indolence. L'indolence ou l'ulcère d'indolence. L'indolence
 maintenant. Elle même d'indolence dans la nature d'indolence de la fureur.

inflammation de la fureur. L'ulcère de la fureur.

L'inflammation de la fureur est rare, et si elle n'est
 en exception. L'ulcère de la fureur est de la fureur. L'ulcère
 d'indolence d'indolence. L'ulcère d'indolence d'indolence.

non exception. L'ulcère de la fureur, d'indolence d'indolence.
 L'ulcère de la fureur qui dans la fureur d'indolence d'indolence
 L'ulcère d'indolence d'indolence. L'ulcère d'indolence d'indolence.
 L'ulcère d'indolence d'indolence. L'ulcère d'indolence d'indolence.
 L'ulcère d'indolence d'indolence. L'ulcère d'indolence d'indolence.

Lequel même a donné. L'ulcère d'indolence d'indolence.
 L'ulcère d'indolence d'indolence. L'ulcère d'indolence d'indolence.
 L'ulcère d'indolence d'indolence. L'ulcère d'indolence d'indolence.

Lequel même a donné. L'ulcère d'indolence d'indolence.
 L'ulcère d'indolence d'indolence. L'ulcère d'indolence d'indolence.
 L'ulcère d'indolence d'indolence. L'ulcère d'indolence d'indolence.

inflammation de la fureur. L'ulcère de la fureur.

L'inflammation de la fureur d'indolence d'indolence.
 L'ulcère d'indolence d'indolence. L'ulcère d'indolence d'indolence.
 L'ulcère d'indolence d'indolence. L'ulcère d'indolence d'indolence.
 L'ulcère d'indolence d'indolence. L'ulcère d'indolence d'indolence.
 L'ulcère d'indolence d'indolence. L'ulcère d'indolence d'indolence.

inflammation, ou qui en regarde la suppression du lait (cancer).
 La suite est la que est de son caractère, forme un effet (cancer).
 et pendant de sa durée, faire que le dépôt.

1° Les ulcères qui surviennent à la suite des maladies
 aiguës ou du développement du fœtus, ou du développement des
 vases de la partie des fibres, à l'écoulement, et (cancer)
 alors les fibres de la partie sont en état de la suite de la région.
 Parolideum. Le cancer de la partie est le cancer de la région.
 qui est le cancer de la partie, et le cancer de la région.
 ou dit aussi le cancer de la partie, qui est le cancer de la région.

Les ulcères sont avantageux si la partie est en
 un état de la partie, et si la partie est en un état de la partie.
 L'ulcère est le cancer de la partie, et le cancer de la partie.
 L'ulcère est le cancer de la partie, et le cancer de la partie.
 L'ulcère est le cancer de la partie, et le cancer de la partie.

Cancer.

Il est rapporté au cancer, qui est le cancer de la partie.
 Le cancer est le cancer de la partie, et le cancer de la partie.
 Le cancer est le cancer de la partie, et le cancer de la partie.
 Le cancer est le cancer de la partie, et le cancer de la partie.

Le cancer est le cancer de la partie, et le cancer de la partie.
 Le cancer est le cancer de la partie, et le cancer de la partie.
 Le cancer est le cancer de la partie, et le cancer de la partie.
 Le cancer est le cancer de la partie, et le cancer de la partie.

Quant aux autres maladies générales, le cancer
 est le cancer de la partie, et le cancer de la partie.
 Le cancer est le cancer de la partie, et le cancer de la partie.
 Le cancer est le cancer de la partie, et le cancer de la partie.

2° Maladies locales.

Le cancer est le cancer de la partie, et le cancer de la partie.
 Le cancer est le cancer de la partie, et le cancer de la partie.
 Le cancer est le cancer de la partie, et le cancer de la partie.
 Le cancer est le cancer de la partie, et le cancer de la partie.

2. Division

Ennemie Enkistée

Dans cette maladie il y a toujours une désorganisation
des glandes du système cellulaire. Les organes intimes sont
aussi. Sujet à une maladie de la même nature avec forme
d'une tumeur d'espèce. Elle provient des modifications spéciales
dans les membranes et l'activité des cellules organiques du même
ordre des fonctions.

Ces tumeurs ont été spécialement étudiées par les
chirurgiens, et c'est à eux qu'on en doit la connaissance exacte.
Ces tumeurs ne sont jamais mortelles par elles-mêmes, et s'absorbent
en un temps très court. Possible à moins qu'elles ne soient
extrêmement volumineuses.

De tout temps on en a distingué deux espèces qui se
sont produites dans le corps. 1^{re} il en est deux qui sont le
système cellulaire à l'origine (chaque de nature). 2^{de} d'autres qui
se sont produites par une accumulation locale de la
graisse. — on a aussi les 3^{es} à l'origine et mélaniques,
et les 4^{es} mélaniques, pour lesquelles l'athénisme et le
mélanisme, (c'est-à-dire de la même espèce) sont en effet et
diffèrent par la consistance différente du fluide qui les
constituent. Les deux espèces d'athénisme ou les deux mélaniques
sont donc de la même nature, et se distinguent.

Longtemps on a vu les glandes qui se trouvent à la
surface, et le nom pathologique leur a été donné (tumeur
d'athénisme, ou tumeur de l'athénisme) d'un fluide qui les constitue.
D'une de ces tumeurs c'est une tumeur qui se trouve à la surface.
D'une de ces tumeurs c'est une tumeur qui se trouve à la surface.
D'une de ces tumeurs c'est une tumeur qui se trouve à la surface.
D'une de ces tumeurs c'est une tumeur qui se trouve à la surface.

Le système enkisté dans une tumeur mélanique est
par conséquent tumeur. La ou le système est en réalité une
tumeur. Le système enkisté, ainsi le système tumeur tumeur
est tumeur en tumeur. — au système. Le système tumeur tumeur

cette opinion est la plus probable quoiqu'elle ne soit
pas substantiellement démontrée. — Le sang de la tumeur
trouvé dans les vaisseaux et dans les espaces, nouvelle preuve
en faveur de l'écoulement. — Par là le kiste est vu comme une
cellule si l'on veut — fortifiée par l'épithélium et d'ailleurs son isolant
ne doit pas être aussi manifeste.

Enfin les tumeurs de la Dérivée — Mucosité d'une
nature épithéliale, le plus souvent elle naît dans
ou augmente d'une manière insensible. — Le kiste
dégénère en fait la tumeur quand il a été irrité. Par les
moyens indiqués on peut le guérir (chez un Guillard).
La dégénération des deux autres est évidemment due
à la tumeur — Le fluide blanc et la maladie s'y guérissent
on ne voit jamais le cancer. Inversement
l'empêchement de la tumeur, des tumeurs etc.

Entretien, à la peau remplie d'un grand nombre d'organes : 1^o la sensibilité exquise dont elle jouit elle est le siège d'une exaltation abondante laquelle est un des principaux symptômes du feu. — D'après ces idées l'écoulement de la sueur est l'absorption de qq un des fluides avec lesquels nous sommes en contact. — La vie de la peau est donc par conséquent, ce qu'on dit que la vie est ailleurs dans nos organes que les maladies y sont fréquentes et multipliées. — Elles sont traitées par évacuation de reviens sur le système de même que pour le système cellulaire ; nous aurons cependant à l'histoire de ses affections qui se rapportent à quatre divisions :

- 1^o maladies suppuratives du derme
- 2^o maladies du tissu dermoïde lui-même
- 3^o maladies de l'épiderme.
- 4^o maladies du poil.

1^o Maladies du tissu cellulaire du derme.

Il se peut qu'il y en ait une grande variété mais nous ne les considérons que, la seule sur laquelle nous ayons des notions bien positives est une modification de l'inflammation générale ; désignée sous le nom de furoncle.

Furoncle ou clou

Le furoncle appartient à la peau, il se développe à l'extérieur de cet organe, mais sur sa surface dont il se manifeste d'abord on est forcé de pénétrer qu'il existe profondément sur l'épiderme il en résulte une tumeur à la peau peu sensible.

Le furoncle succède à des causes externes ou internes 1^o Parmi les causes externes la plus fréquente est la malpropreté ainsi suivie d'insolation (chez les soldats qui sont sur leur pied de campagne). Cette maladie se généralise rarement comme à l'ordinaire. Elle est caractérisée par la formation d'un abcès qui s'ouvre et laisse écouler du pus. Les furoncles qui se forment sur la surface des furoncles alternent avec.

Sont vus et l'écrit-aispelle, leur sup. leur festination
d'est les dans les glandes, pour que dans le principe de
l'infection les humeurs sont dans le sang qui est le plus
de vider les glandes de la sueur.

mais le flux ordinaire de la sueur succède
à des dispositions diverses, les glandes du cou sont fréquemment
atteintes &c. — En fait on voit des personnes les suer
dans les tumeurs et les tumeurs, y compris de la sueur à cause de
l'infection dans diverses parties — qu'il y a aussi de l'infection
des glandes.

Symptômes. Il faut que le sujet soit d'abord irrité
et le flux de la sueur, pour qu'il s'accompagne d'un état
anormalement fébrile dans le sang et l'infection d'abord par
une légèreté de sang, et l'inspiration de la douleur de la
sueur, souvent même estopée; la sueur devient
soudain épaisse, s'élève, s'élève, et la sueur est comme
la sueur, mais avec cette différence que jamais il n'y a
aussi qu'on que la dernière, ni aussi. Et en l'espèce
na légèreté de sang de la sueur, qui a la vertu d'augmenter
que dans les cas on le flux est les deux. Car qu'il y ait
marche avec de la sueur, de la sueur et la sueur
Le flux de la sueur est l'inspiration de la sueur, la
sueur est d'une durée continue, la sueur, la sueur
longtemps, même après la guérison de la sueur.

Le flux de la sueur 10 19; on le voit, dans une
situation anormale, et souvent il s'élève, on le voit
soudain quand le sang est d'un état anormal, il est de
l'infection, anormale que les sueurs s'inspirent. — et l'opie
ou on voit le flux de la sueur, comme la sueur, mais d'abord
jamais on ne le voit, la sueur dans les cas de la sueur
de son existence. — Celle de la sueur au sang et la
sueur, la sueur de la sueur, et la sueur qui s'élève
est la sueur, la sueur de la sueur, et à cause de la sueur
ou suite qu'on ne l'écrit pas dans l'appareil, on l'écrit qu'il
un flux de la sueur de la sueur, la sueur de la sueur
l'infection de la sueur, la sueur de la sueur. — Le flux de la sueur

quodammodo ne s'affaibisse. Sont : à resté. Dm. Remontant ;
 C'est la Scurvie. D'une Sclatante. Sclatante. Dm. appelle
 Scurvie. qui ad hoc est. Scurvie au fond de la Scurvie au
 Scurvie qui est la Scurvie. Scurvie. Scurvie. Scurvie. Scurvie.
 Scurvie. Scurvie. Scurvie. Scurvie. Scurvie. Scurvie. Scurvie. Scurvie.
 Scurvie. Scurvie. Scurvie. Scurvie. Scurvie. Scurvie. Scurvie. Scurvie.
 Scurvie. Scurvie. Scurvie. Scurvie. Scurvie. Scurvie. Scurvie. Scurvie.

La Scurvie. Scurvie. Scurvie. Scurvie. Scurvie. Scurvie. Scurvie. Scurvie.
 ce qui est la Scurvie. Scurvie. Scurvie. Scurvie. Scurvie. Scurvie. Scurvie. Scurvie.
 Scurvie. Scurvie. Scurvie. Scurvie. Scurvie. Scurvie. Scurvie. Scurvie.

appellation. Scurvie. Scurvie. Scurvie. Scurvie. Scurvie. Scurvie. Scurvie. Scurvie.
 appellation. Scurvie. Scurvie. Scurvie. Scurvie. Scurvie. Scurvie. Scurvie. Scurvie.
 Scurvie. Scurvie. Scurvie. Scurvie. Scurvie. Scurvie. Scurvie. Scurvie.
 Scurvie. Scurvie. Scurvie. Scurvie. Scurvie. Scurvie. Scurvie. Scurvie.

2^e Maladies du Cipe Vermore.

Les maladies du Cipe Vermore. Scurvie. Scurvie. Scurvie. Scurvie. Scurvie. Scurvie. Scurvie. Scurvie.
 à deux divisions 1^{re} modification. Scurvie. Scurvie. Scurvie. Scurvie. Scurvie. Scurvie. Scurvie. Scurvie.
 et 2^e des maladies. Scurvie. Scurvie. Scurvie. Scurvie. Scurvie. Scurvie. Scurvie. Scurvie.

Maladies communes.

Les maladies communes. Scurvie. Scurvie. Scurvie. Scurvie. Scurvie. Scurvie. Scurvie. Scurvie.
 de l'inflammation. Scurvie. Scurvie. Scurvie. Scurvie. Scurvie. Scurvie. Scurvie. Scurvie.
 Scurvie. Scurvie. Scurvie. Scurvie. Scurvie. Scurvie. Scurvie. Scurvie.

Inflammation du Cipe Vermore.

L'inflammation du Cipe Vermore. Scurvie. Scurvie. Scurvie. Scurvie. Scurvie. Scurvie. Scurvie. Scurvie.
 Scurvie. Scurvie. Scurvie. Scurvie. Scurvie. Scurvie. Scurvie. Scurvie.

Les maladies communes. Scurvie. Scurvie. Scurvie. Scurvie. Scurvie. Scurvie. Scurvie. Scurvie.
 Scurvie. Scurvie. Scurvie. Scurvie. Scurvie. Scurvie. Scurvie. Scurvie.

Suppuration. Cette suppuration n'est que l'écoulement de la matière qui se forme dans la cavité de la tumeur. Elle est accompagnée d'une inflammation de la tumeur. Elle est accompagnée d'une inflammation de la tumeur. Elle est accompagnée d'une inflammation de la tumeur.

Gangrène. La gangrène est l'écoulement de la matière qui se forme dans la cavité de la tumeur. Elle est accompagnée d'une inflammation de la tumeur. Elle est accompagnée d'une inflammation de la tumeur.

On doit donc à l'écoulement de la matière qui se forme dans la cavité de la tumeur. Elle est accompagnée d'une inflammation de la tumeur. Elle est accompagnée d'une inflammation de la tumeur.

1^{re} Celle qui accompagne la tumeur de la tumeur. Elle est accompagnée d'une inflammation de la tumeur. Elle est accompagnée d'une inflammation de la tumeur. Elle est accompagnée d'une inflammation de la tumeur.

2^{de} Celle appelée gonorrhée. Elle est accompagnée d'une inflammation de la tumeur. Elle est accompagnée d'une inflammation de la tumeur. Elle est accompagnée d'une inflammation de la tumeur.

Effets de la chaleur sur la peau.

De la Brûlure.

La peau on lui fréquemment exposée à l'action de la chaleur, qui y produit des effets différents, suivant la nature et son intensité.

La chaleur est tantôt sèche et tantôt humide, celle-ci augmente la transpiration de la peau, et active en même temps la circulation capillaire, et la circulation et le gonflement momentané de la peau qui survient l'empêche de la chaleur humide. — La chaleur sèche est une excitation vive et l'organe cutané, la phlogose ou feu sec. Cette chaleur peut être comminatoire ou de flammes ou de brûlure.

La chaleur sèche d'un grand degré de chaleur produit sur nous des effets différents, suivant la durée qu'on y reste exposé et la nature. On distingue deux degrés, si on en fait qu'y bruler une partie, le doigt par exemple de brûlure ou si y admet qu'on ne bruler et ne comminatoire d'insulte qui sont de nature de dissiper l'humidité. — Si l'application est de plus prolongée, des phlogoses se manifestent à l'intérieur même, c'est-à-dire qu'il y a des phlogoses et on observe d'elle l'humidité ou flammes de sang, les parties voisines sont d'insulte. C'est ce que les médecins appellent brûlure au 2^e degré. — L'application de brûlure peut être même simple. Cela dépend de la chaleur et de la durée de l'insulte. — La chaleur comminatoire la chaleur produit promptement la mort et on observe sur la brûlure, la syncope et la mort. On voit la mort à l'insulte d'application de la brûlure à l'insulte de brûlure quand on voit sur elle les phlogoses. C'est-à-dire la mort ou simple ou simple ou simple. La brûlure, la mort, est excipiente mortel. La brûlure, la mort, est excipiente mortel avec quelle rapidité agit. Le sang brûlé, par sa nature et sa capacité pour la chaleur, brûle par sa nature et sa capacité.

[illegible]

Traitement - asthénique, du froid; Inco. Douce. Pâle, 8.
Dure. Le x. par. - ardeur. Dans les Maladies
asthéniques du reste. Dure. Le 2. - atténue la chaleur
des Inflamm. et favorise la guérison. Pour le 2. -

Effets Du Froid Sur La Peau.

congélation.

Le froid n'est point un être actif, il est seulement un
qui a existé un corps auquel on applique des forces de nature de frigidité
pour enlever l'état de chaleur à l'objet et le substituer à la chaleur.
Le froid est l'état négatif de la chaleur, sans lequel on
relève au degré de chaleur qui est de nature d'être le plus
qui. En fait. L'absence de la sensation et les effets. L'absence
d'un état de chaleur auquel il est substitué.

Si le froid est accidentel, les effets qu'il produit sur
le corps ont la même grande analogie avec ceux de la chaleur
sur la chaleur, quoique l'effet de la sensation soit d'un effet
aussi la sensation supprime est active et la chaleur d'un
effet. Et si on avait une analogie. L'absence du froid dans
les différents degrés. Sans doute il n'y en a pas de nature de
congelation. En la même d'agir, au sein d'un état de
Le froid en effet, est l'état négatif de la chaleur, sans lequel
quand il est accidentel. C'est dans les maladies aiguës
qu'il faut chercher la nature de la chaleur. Le froid
est le régime naturel pour le froid et la chaleur ne
montrent que des variations de la même nature. (Dug.)

Quand le froid est accidentel, il est l'état négatif de la
chaleur. En même temps, son effet est l'absence de la
chaleur de la chaleur de la vie. aussi après un froid si
qui est la même d'agir. Dans une même. L'absence de la chaleur
dans le même état. L'absence de la chaleur. Le froid est
l'état négatif de la chaleur. L'absence de la chaleur.
L'absence de la chaleur. L'absence de la chaleur. L'absence de la chaleur.

au vint, principalement aux Lèvres et aux Angles de la bouche
à l'inf. Lèvre d'abord par rapport à la lèvre supérieure mobile
il est ainsi d'abord à l'inf. que la lèvre ou les deux (chez l'en-
fant) et les Angles (chez l'adulte).

Le cancer des Lèvres diffère de celui du Vagin. En effet
le développement sur une tumeur squameuse déjà formée et d'où
on sent déjà l'écoulement de sang, celui du Vagin, la tumeur
au contraire, sous l'apparence d'un véritable ulcère doulou-
reux et la dégénérescence sous l'aspect d'un cancer.

Le cancer des Lèvres forme généralement sur la lèvre
supérieure ou inférieure douloureux, et d'où l'on sent déjà l'écoulement
de sang, celui du Vagin, la tumeur au contraire, sous l'apparence
d'un véritable ulcère douloureux et la dégénérescence sous l'aspect
d'un cancer.

Il est une espèce de cancer signalée par Haller qui
survient au Vagin des femmes, et qui se caractérise par l'écoulement
de sang, celui du Vagin, la tumeur au contraire, sous l'apparence
d'un véritable ulcère douloureux et la dégénérescence sous l'aspect
d'un cancer.

Le cancer, suivant qu'il se forme à la lèvre ou au Vagin
diffère de celui du Vagin, et de l'écoulement de sang, celui du Vagin,
la tumeur au contraire, sous l'apparence d'un véritable ulcère doulou-
reux et la dégénérescence sous l'aspect d'un cancer.

Les tumeurs des Lèvres se développent dans
la dernière partie du Vagin, et de l'écoulement de sang, celui du Vagin,
la tumeur au contraire, sous l'apparence d'un véritable ulcère doulou-
reux et la dégénérescence sous l'aspect d'un cancer.

Altération de l'écoulement du Vagin

Les altérations de l'écoulement du Vagin, et de l'écoulement
de sang, celui du Vagin, la tumeur au contraire, sous l'apparence
d'un véritable ulcère douloureux et la dégénérescence sous l'aspect
d'un cancer.

Le Vagin est une tumeur qui se développe dans
la dernière partie du Vagin, et de l'écoulement de sang, celui du Vagin,
la tumeur au contraire, sous l'apparence d'un véritable ulcère doulou-
reux et la dégénérescence sous l'aspect d'un cancer.

[illegible]

Le Symptôme. Ici nous le dirons ad? & la cause
après la cause, c'est la cause ou l'ordonnance, c'est la
cause à mort. Son nom à cette maladie. Le Symptôme. Ici nous le dirons ad?
ou Suppression. Son Le Symptôme. Ici nous le dirons ad?
Symptôme & la cause. (variété dans la dispute. Ici nous le dirons ad?
de l'ordonnance sociale médicale).

Maladies Propres

[illegible]

Grati d'après Acla Grade ou Acla Sanguine : 1^{re} Acla Sanguine
2^e Electrix, 3^e Sanguine qui s'ose sur son farouche d'un bonnet
4 Suralative ou Sanguine Noye ou le haut, 5 Noyote, 6 Sural-
Grate, — Simile à affection d'apoplexie Galt, d'acte, d'ingre,
de l'opre.

Suave Sanguinea

5. Involucres de la corolle dépend du nombre des pétales - étaler
à six saisis - aucune trace - après M., mais elle altérée long-temps
un développement long-temps de la corolle - que dans les deux pétales
latéraux - analogue pour la réduction de la corolle - long-temps, n'en diffère.

Eruptiones.

La petite vérole, la rougeole, la gale, la dartre &c.
Sont ces maladies éruptives, ainsi de même les éruptions
ont aussi de même la gale, la dartre &c. Par rapport à leur
caractère Chronique.

La petite vérole a cette dose & caractère n'est pas
bien connue, nous voyons qu'il se est d'éruption à la peau,
qui constitue son être même son affectum. et d'autres qui en
sont que des symptômes de maladie. Par graves.

a La 2^e espèce de éruptiones sont les éruptions phlegma-
tiques qu'on nous les expose nous dans l'Etat de Santé
et qu'on se peut regarder comme maladies.

La 2^e espèce d'importance d'éruptiones sont les éruptions
fieuses et ont servi à qu'on les a de caractéristiques pour les
éruptions, c'est ainsi qu'on a vu des fièvres éruptives, &c. pour
à se les distinguer de l'éruption. et cela jusqu'à ce que l'on
faisait attention que les éruptions n'étaient que des symptômes
qui par eux mêmes ne signifient rien.

Après cela une éruption est fréquente. C'est la
militaire, elle se voit dans l'apparition. Subite d'une éruption
de petite vérole, qu'on a vu. Réceptible mais sensible
au tact. — Cette éruption est rouge longuement la symplectique
d'une fièvre éruptive. — C'est une éruption de la peau
d'apparaître, ainsi on l'appelle. Elle fréquemment à la face de
quelques jours les fièvres éruptives et dans la puberté
se voit aussi indifféremment de la deux côtés fièvre éruptive
et fièvre éruptive.

Elle accompagne aussi les adynamiques
toutes les éruptions, elle est indolente et d'un bon état.
La petite vérole sont rouges, éruptives, toutes d'un
et après. Sensitive au tact de la peau. — La 3^e espèce est
la plus fréquente et commune. Elle se voit dans l'Etat d'adulte
sur la poitrine, couvrant tout le corps de l'adulte
le visage. Sont une éruption d'un rouge éruptif
d'une ou deux fois. Long éruption. La maladie qu'elle accompagne

elle disparaît. Presque toujours par une dégradation et supposée
 peu sensible.

La 2^e espèce. Elle dure plusieurs jours. Par une dégradation
 la fièvre, cette affection continue une disposition grave, con-
 sidérée qu'on appelle toujours dans la Syphilis, au cours de l'écou-
 ment de la dégradation. Les deux ordres d'un écoulement
 aiguës, souvent dans une dégradation exaspérée de tout le corps.
 C'est en sorte la scarlatine, ou la fièvre scarlatine, ou la
 scarlatine. au 8^e jour d'une fièvre adynamique, et
 persiste jusqu'à la mort.

Grâce à tout ce qui est dit. On a vu la scarlatine
 il en est d'autres. On voit, même au de tout le développement
 na. tableau méthodique.

Scarlatine

La scarlatine est une maladie. Elle se présente à la fois
 dans la quelle toute la surface du corps est sous l'influence
 continue. Elle persiste des heures, jours, semaines, et
 toujours isolée et distincte qu'elle soit des autres.

Les deux espèces, et toutes les espèces de scarlatine
 la scarlatine. Elle se présente sous une forme de mal de
 gorge, et sous celle de la scarlatine ou la scarlatine. Elle
 est toujours la même.

Elle est la scarlatine. Elle se présente sous une forme de mal de
 gorge, et sous celle de la scarlatine ou la scarlatine. Elle
 est toujours la même.

1^{re} La scarlatine est elle la même ou une maladie spéciale
 de la peau, comme la scarlatine, qui détermine l'écoulement
 mal de gorge et la fièvre?
 2^e C'est la question. Elle se présente sous une forme de mal de
 gorge, et sous celle de la scarlatine ou la scarlatine. Elle
 est toujours la même.

de fièvre, de coruscation; ainsi il faut observer qu'il est de
l'essence de cette maladie. Comme de la rougeole, de la scarlatine.
de l'intermittence qu'on a d'avance de l'intermittence correcte
et d'ailleurs de voir par la scarlatine. Règles indépendantes
de l'origine et de développer même d'une manière indépendante
sans en avoir jamais la fièvre.

Cette éruption se manifeste de l'âge d'homme. Elle
se voit de l'âge de l'enfance, surtout la rougeole. Elle se voit
dans l'âge de l'adolescence, mais le plus souvent elle se manifeste
lors qu'il n'y a aucune. D'ailleurs on l'observe même et qu'elle
se voit toujours distincte de l'âge de l'enfance qu'elle se
voit souvent.

La scarlatine est le plus, de l'âge de l'homme. Elle se voit
quand elle a été précédée de la fièvre, elle se voit souvent
la fièvre est souvent toujours. Elle se voit souvent
éprouver la fièvre. Elle se voit souvent la fièvre adynamique
à l'âge de l'homme. Elle se voit souvent la fièvre adynamique
à l'âge de l'homme. Elle se voit souvent la fièvre adynamique
à l'âge de l'homme.

Rougeole.

La rougeole se rapproche de la scarlatine. Elle
se voit souvent. Elle se voit souvent. Elle se voit souvent.
Elle se voit souvent. Elle se voit souvent. Elle se voit souvent.
Elle se voit souvent. Elle se voit souvent. Elle se voit souvent.
Elle se voit souvent. Elle se voit souvent. Elle se voit souvent.
Elle se voit souvent. Elle se voit souvent. Elle se voit souvent.
Elle se voit souvent. Elle se voit souvent. Elle se voit souvent.
Elle se voit souvent. Elle se voit souvent. Elle se voit souvent.
Elle se voit souvent. Elle se voit souvent. Elle se voit souvent.

La rougeole apparaît souvent à l'âge de l'homme. Elle se voit
souvent à l'âge de l'homme. Elle se voit souvent à l'âge de l'homme.
Elle se voit souvent à l'âge de l'homme. Elle se voit souvent à l'âge de l'homme.
Elle se voit souvent à l'âge de l'homme. Elle se voit souvent à l'âge de l'homme.
Elle se voit souvent à l'âge de l'homme. Elle se voit souvent à l'âge de l'homme.
Elle se voit souvent à l'âge de l'homme. Elle se voit souvent à l'âge de l'homme.
Elle se voit souvent à l'âge de l'homme. Elle se voit souvent à l'âge de l'homme.
Elle se voit souvent à l'âge de l'homme. Elle se voit souvent à l'âge de l'homme.
Elle se voit souvent à l'âge de l'homme. Elle se voit souvent à l'âge de l'homme.

sur ces médicaments int., Saignée, Purgation même les plus
 Les autres remèdes internes sont les Spécifiques Stomacaux
 La Poudre de Sassa, avec l'acide ou avec l'acide de l'acide
 Pour les remèdes Stomacaux obtiens de grands succès du Sassa
 mais au contraire

Longue La Galle est le plus efficace Soudainement les mêmes
 ce qu'on dit elle est remède à toutes les parties ou les parties
 d'entre les Galle pendant 7 à 8 jours avec la Poudre suivante

℞ { acide de Sassa ----- 1 once ..
 fleur de Sassa ----- 2. grains ..
 Sulfate de Zinc ----- 1 grain ..
 avec l'acide, avec qq esprit .. filons &c.

Dartres.

Les Dartres sont une maladie après fréquente
 toujours accompagnée d'une déconquiescence des parties de
 la peau. Il survient difficile de les décrire et d'en donner une
 idée générale, car il y a une grande variété de ces maladies.
 Elles se distinguent, mais en général on leur dit qu'elles affectent
 l'épiderme de la peau qui n'est ni dure, ni tendre, ni lâche
 en Dartres.

Cette maladie quoique très commune est encore
 peu connue, on l'a vu avec regret d'approfondir cette maladie
 quoique ce soit l'un des plus de nos hôpitaux. Spécialement
 destinée à recevoir les dartres, (on l'a vu précédemment, des
 médecins l'ont vu à de semblables hôpitaux qu'on en voit
 d'ailleurs des médecins leur l'ont vu sur cette maladie. Les
 seuls ouvrages à consulter sont les ouvrages de Sassa de Sassa
 et de Sassa le dernier Sassa ou Sassa de Sassa qui m'ont vu

Les dartres sont aussi une affection propre de la
 peau, mais lorsqu'elle est accompagnée elle s'accompagne
 d'une fréquence que la galle de Sassa m'ont vu. Les ouvrages
 spontanés sont à leur caractère propre. Sassa son indigne
 dans la Sassa pour son caractère de Sassa sur le Sassa.

Les dartres s'offrent dans leur propre état Sassa

Épidémique - D'une à quel. Elle peut se Jeter. La Scigne.
La Scigne peut altérer toute l'organisation et on se reconnaît
la scigne par les symptômes. Leucop et Genovius qui s'observent
souvent à l'entrée des ulcères aux bras aux jambes et dans
différentes parties de la machine, et qui amènent l'écoulement
anguel. Inconvénient de la maladie.

On a vu la Scigne s'accompagner du Scrophuleux, effluve
du sang. Sont donc dépendants d'une disposition Scrophuleuse.
- on doit songer de tout cela que la Scigne donne son caractère
en l'organe ou maladie locale.

on demande incidemment quel est son siège, si c'est
ou s'il est dans le Ducte des cheveux, de la Scigne. de la
scigne. La scigne naît sous l'écaille sous la pelle, ailleurs
après, son siège est partout où elle se présente, soit sous
l'écaille et sous son revêtement, par conséquent après une telle
opération on est obligé d'y revenir et de l'écaille supérieure.

La Scigne est une affection du tissu sensible de la peau
dépendant de la structure de son mode. Particulier d'organisation.
Le traitement qu'on lui donne s'appuie dépendant aux
deux types suivants.

1^o Déterminer la place des fonges, 2^o traiter les
ulcérations. Cette indication est facile à remplir, après
avoir fait passer la tête, un fongus ou un ulcère de la face
tomber avec simplicité, et les applications appropriées
offrent l'usage de grands avantages.

Lepre ou Elephantiasis

on suppose indifféremment le mot pour désigner une
maladie - exceptionnellement deux sens : une, mais qui doit
avoir été d'une plus flegme plus le contour et l'extension
d'une les plus. Les autres, Lèpre, Galle, Scrophuleux, ulcère.

La Lèpre offre deux variétés principales : l'ulcère est
affecté. Surtout la face le qui lui a donné le nom
de Lèpre ou l'ulcère. On le suppose en cet état ; l'ulcère
la maladie peut s'accompagner du Lèpre ou l'ulcère
c'est alors qu'elle s'appelle. Représente le mot d'Elephantiasis
à cause de la ressemblance que le extirpation acquiesce lui donne
souvent avec l'éléphant et la forme de la face que

Уездные

Les Germes sont des Solides exoripantes qui subsistent
à la peau, subsistent aux ossements; leur Structure est très sensible
on dirait qu'ils éprouvent un détreinte & qu'ils souffrent de
dormir, elle ont recouvert une forme d'usage, appliquée on
arrondie, régulière ou irrégulière, il en faut donc les préserver
avec. Les exoripantes s'écrouissent, car elles sont une matière
absolument élastique & résistante, & les muscles qui les ont
sorties de l'utérus elles finissent par tomber & disparaître.

Les femmes appartenant plutôt à la jeunesse qu'à l'âge avancé. Chez les jeunes gens on les attrape surprenant. Mais les fustigues pour les faire tomber, usent chez les vieillards à force de fréquenter. Au L'emploi de la saignée, la doctoresse pour Invenit à Saint-Denis. Le remède de cette épidémie que la Mère porte des malades de la Nouvelle Province. Mais à l'usage d'un malin, ce qui les surprendrait, a tout vu. Les femmes sont sensibles à cette épidémie. J'ai vu M. Richier. L'occupation de l'avant-bras pour son venin. Les personnes qui ont précédemment occupé l'après-midi. Les personnes qui ont de la peine d'indiquer de la même manière.

Marquesa Vicencosa.

Ce ne sont point à Reprouver l'art de malade.
de l'Hydrocène. Pourquoi n'en va-t-on pas à la source même.
Elle se rapproche des sources minérales de la Vie.
Le sentiment de l'âme probable est celui qui l'attribue à la
imagination de la mort. Pourquoi en n'a-t-on pas. Pour
en faveur de cette opinion. Mais le ne sont que des bruits
sans direction et bruits de l'âme exorbitante.

Cozco.

On donne le nom à ce Peuple Immense d'Amérindiens
car Douceur de l'Esprit, qui font extrêmement souffrir et
dependent de la Generosité de Le Roy pour exercer son droit
sur l'Inde. et les autres qui suivent Le genre de l'Inde.

Leucite - L'insipide, l'insensibilité, l'apathie, sont donc que
 cela ne signifie rien - Pour la proportion réelle de la leu-
 cémie, on ne peut que la tenir à l'écart. L'insipide ne tombe que dans
 l'intervalle des insipides on elle tient avec l'insipide. - Les
 symptômes sont donc l'insipide, l'insensibilité, l'apathie, l'insensibilité.
 La leucémie est une maladie on la peut dire
 sèche, l'insensibilité, ou même que dans l'état on elle a été
 extrêmement insensibilité; c'est un l'insipide une élévation.

4. Maladies du Système pileux.

Les maladies se divisent en deux classes, les maladies
 celles qui affectent le système pileux, les maladies du système pileux.
 Les maladies du système pileux, les maladies du système pileux.
 Dans le développement de l'insipide, l'insensibilité, l'apathie, l'insensibilité.
 Les maladies du système pileux, les maladies du système pileux.
 Les maladies du système pileux, les maladies du système pileux.
 Les maladies du système pileux, les maladies du système pileux.
 Les maladies du système pileux, les maladies du système pileux.
 Les maladies du système pileux, les maladies du système pileux.
 Les maladies du système pileux, les maladies du système pileux.

Les maladies du système pileux, les maladies du système pileux.
 Les maladies du système pileux, les maladies du système pileux.
 Les maladies du système pileux, les maladies du système pileux.
 Les maladies du système pileux, les maladies du système pileux.
 Les maladies du système pileux, les maladies du système pileux.
 Les maladies du système pileux, les maladies du système pileux.

5. Pique Polonoise

Cette maladie est une maladie exclusive aux phlegmes,
 elle est responsable à une autre, elle est une autre maladie.
 Elle se présente l'insensibilité et l'insensibilité du système pileux.
 (car on ne l'a jamais observée, l'insensibilité, l'insensibilité, l'insensibilité).

La Pique consiste dans un gonflement des phlegmes avec
 grande sensibilité. Elle est une maladie exclusive aux phlegmes.
 Elle se présente l'insensibilité et l'insensibilité du système pileux.
 Elle est une maladie exclusive aux phlegmes, elle est une maladie.

Singularité de la République avec la quelle la bourgeoisie
 fut unie. il y a toujours des personnes qui disent que
 seule ment l'homme est libre. on dit à la
 plupart d'exemple Dieu la révolution.

on ne voit la formation des fleuves comme d'ordinaire
 l'écoulement du fleuve, mais les débris ont après grand
 pour cela, on les voit comme après la mort, et on ne les
 rapporte à cet allongement. l'homme l'ont fait off autour
 à la République attente phénix.

partir de la

partir de la

Aucun Sytème ne présente autant de Variétés dans
 les Diverses Parties que le système, les Différences sont
 sensibles au Simple (sans d'ici sans d'après); la partie
 la sensible; deux, et sans le système univoque par
 apparence, son sensible dans les autres en même admi-
 nistrant par analogie. — Les Repères d'organes y sont
 les développés, les Sympathies sont les mêmes, ainsi la partie
 aigre en si tel des affections de la Sytème.

Les rougeurs diffèrent suivant le lieu et l'organe
 auquel elle appartient, la Secretion univoque, l'acte
 de la part qui soit générale, ainsi que la partie partiel
 avec du corps étranger, et les corps (sans du la partie) lue-
 de deux parts; les uns venant du dehors, ailleurs, au
 les autres venant par le jeu de nos organes et d'une des
 Membre, de la, d'une, d'une, d'une, d'une.

Voici les considérations des affections du Sytème
 univoque qui d'une manière générale, l'organe (sans division
 et subdivision) fait l'organe à la suite des modifications
 relatives à ses particularités de Structure, de Repères.

Maladies communes

Inflammation ou catarrhe

Catarrhe est le mot commun qui se donne à l'infec-
 tion univoque, quoique dans toutes les parties, l'organe
 de cette affection ne se rencontre pas.

L'infec-tion se fait également communément dans toutes
 les parties du Sytème univoque, on a à peine l'acte d'une
 excitation. La part qui soit y l'acte la division univoque,
 celle du corps univoque à l'acte y est aussi l'acte
 l'acte, l'acte dans celle de l'acte d'acte d'acte d'acte
 qui on l'observe l'acte fréquemment.

Les parties du Sytème si différents dans chaque
 l'acte qu'il est difficile d'en donner la partie l'acte
 si sans sans distinction l'acte celle de la partie d'acte
 de Secretion. Les l'acte univoque en l'acte fréquemment dans

440c

accidents humides. Le 1^{er} appartenant au fathar, nous le
gerson. Au du delant du barreau aillan de la gersonie, & fathar.
La distinguer. 1^{er} La subre barreau, 2^o La dore de l'homme. Par
la maladie qui s'occurent. 3^o L'indication barreau qui
pour former la maladie, il a été sur la correction
ce se pour ce qui. Au la pour la dore.

[illegible]

7. Excroissance; son développement est différent de celui de la peau, la base de cette excroissance forme à un point (Précis A. G.) mais son volume n'est d'abord son volume considérable; chez la femme purpurulente, elle s'avance au 4^e jour dans l'int. de la Vagin. on envoie jusqu'à l'osier de la Ventr. — il est d'un exemple que chez l'homme le développement n'est tel volume, on croit que chez la femme la tige grande s'étend de la membrane Vaginale vers la grande développement, sous à son développement qui avait la Vagin. tellement rempli de sang fluide qu'elle ne pouvait se contracter.

allidement. Couramment il y a des vents des Alpes, des Alpes du Nord
ce sont les vents du Nord, du Sud, du Nord, du Sud, du Nord, du Sud.
Venez-vous les autres du Nord, de la Montagne du Sud, du Nord
du Sud, des Alpes, des Alpes, du Nord, du Sud, du Nord, du Sud.
du Nord, du Sud, du Nord, du Sud, du Nord, du Sud, du Nord, du Sud.
du Nord, du Sud, du Nord, du Sud, du Nord, du Sud, du Nord, du Sud.

affectiones Scorbuticae

Le scorbut est le tout ou rien, qui sort du des-
équilibre. Les membranes sont lentes de la double
dilatation molle, gonflées, le scorbut de sang, et la rigueur
de la vie. L'affaiblissement de l'âme. Le fluxion s'étend à la moelle
supérieure et à la racine des hémorrhoides subcutanée qui sont
hémorrhoides par la lésion. En outre l'aspersion qui affaiblit
excessivement les muscles et les hémorrhoides arrivent par la
la fontaine, l'âme sort d'équilibre jusqu'à et affaiblit,
hémorrhoides molles, dures, intestinales, hémorrhoides, fistules
cervicales, etc. de l'âme. Le scorbut qui est la lésion affective
c'est la dursité, l'engorgement et l'écoulement. Les os deviennent
faibles et tombent, du sang s'écoule. Il devient et
chute avec rapidité. — notes que cette affection des
membranes observe des principes, le scorbut du sang
l'accompagne de la hémorrhoides.

Maladies Propres.

Les maladies des yeux, grand, il sort après difficile
de la dursité d'une manière méthodique; qu'il est d'origine
de la membrane avec la lésion, deux maladies. Propres sont
fond à faire différents; c'est pour qu'il soit d'origine de la dursité
Changementement qu'il provient. Les membranes par leur exposition
à l'air, 2^e en retour de la dursité. 1^{re} de la dursité, 2^e de la
hémorrhoides, 3^e de la dursité, 4^e de la dursité. — Les deux
se sont soit à l'origine soit de la dursité.

Changementement, Par l'Exposition à l'air

Notes Les yeux qu'il est d'origine de la dursité. Par l'air
soit soit par l'origine soit de la dursité, et que la
dursité soit qu'il est de la dursité soit de la dursité
et l'origine de la dursité de la dursité, ou soit de la dursité
à l'origine ou elle se forme avec elle.

C'est-à-dire au contraire l'apoplexie. Celle qui par le défaut
de l'art - l'émoussement spontanéité - indépendamment que le sang
traverse le tronc - les vaisseaux par la diminution des propriétés
de la vie, par le défaut de son et d'énergie. La faiblesse et l'effacement
- ainsi dans la jeunesse l'apoplexie accompagnée d'
éblouissement de symptômes qui annoncent la fièvre
la direction du sang vers le cerveau - la hémiplegie qui suit
un sentiment d'ardeur, de douleur avec un sang
thoracique, de chaleur, et d'excitation - l'apoplexie - l'apoplexie
des hémorragies actives - ainsi celles qui surviennent
dans les maladies de la vieillesse, de long âge, surviennent
par la faiblesse, l'écoulement, la fièvre adynamique et avec un
sang noir, faiblesse générale, l'apoplexie, celle de la vieillesse
évidemment l'apoplexie. Les hémorragies d'ailleurs sont continuées
la active - intermittentes. C'est ainsi qu'à la fin de la vie
du cœur, une hémiplegie survient, dans la maladie suppurative
à la fin, au commencement et de son dernier degré d'affaiblissement
à la fin de la vie.

Les hémorragies des membranes viscérales sont
soit spontanées ou symptomatiques.

Parce toutes les hémorragies actives sont spontanées
sont par le défaut d'adhésion de la membrane elle-même, soit
par la disposition générale de l'individu, jeunesse, force, activité
de la circulation et le type de la maladie désignent par l'apoplexie
totale ou générale.

Dans d'autres circonstances les hémorragies sont symptomatiques
celles qui sont soit spontanées ou d'activité - comme l'apoplexie
la par exemple dans la fièvre, mais la fièvre survient elle
sont l'apoplexie, la faiblesse générale, l'écoulement de la membrane
par la quelle arrive l'apoplexie, c'est ainsi que les maladies
tendues du sang à la fin de la fièvre adynamique et de la fièvre
par la fièvre par la fièvre, et la fièvre l'apoplexie. (C'est la)
l'apoplexie du crâne - de la vieillesse qui survient dans la vie
du cœur les dernières - ainsi nous devons nous hémorragies
actives de l'individu de la vieillesse.

Hémorragies actives Les maladies tendent hémorragies à la fin
sont à la fin qu'à la fin de la fièvre de la hémorragie sont les véritables

Supposons, l'en lui qui donne leur production aux L^{rs} L^{rs}
 mais d'un caractère de force de la Vie et d'un système
 local, l'en la source ne se peut faire de la doctrine des forces
 toujours, mais l'Etat n'est pas trop de la doctrine des
 mêmes. L'en l'origine de son état d'existence de la production
 naturelle et toujours l'existence et l'existence de l'existence
 harmonique, nous en Supposons un exemple dans les harmonies
 dans il se trouve toujours le plus harmonique et dans le plus d'elles
 Harmonie, qu'il se trouve l'abondance. L'origine dans l'existence
 ou l'existence les harmonies si plus le plus de l'existence
 ou la production de son système de l'existence, l'en la source, la
 l'existence qu'il se trouve d'existence, nous en l'existence
 dépendent toujours d'un état d'existence de l'existence
 et l'existence l'existence de la l'existence est l'existence de
 l'existence la l'existence de l'existence de la l'existence dans
 les harmonies l'existence l'existence l'existence ou l'existence
 l'existence, l'existence qu'il se trouve. La doctrine de la l'existence
 de la l'existence. Sur la l'existence de l'existence, nous en l'existence
 la l'existence et l'existence l'existence d'existence les harmonies
 et la l'existence l'existence l'existence. Le l'existence de l'existence
 que la l'existence de la l'existence l'existence l'existence de l'existence
 l'existence l'existence, dans les harmonies l'existence de l'existence
 ou l'existence sur l'existence, mais il y a l'existence de l'existence
 l'existence de l'existence de l'existence, l'existence de l'existence de l'existence
 l'existence de l'existence.

Une exception sera de la que nous sommes en droit
de vous adresser par elle ne pourrions pas l'indiquer en tant
que secondement de la que, le tout en vérité les hommes
dans les pages l'exceptionnement les mêmes personnes que
leur les autres jusqu'à leur respect et l'exceptionnement du tout
aussi nous y reviendrons dans nos autres instances.

il ne faut rien non plus confondre avec les homologies
elles-mêmes, les réorganisation et la membrane, les
équipements, l'origine etc. Dans le premier cas, l'homme
même on doit regarder la homologie comme essentiellement

Tongue

On désigne par la des Excroissances qui se manifestent dans divers Parties de l'Ordonne du Systeme sanguin et qui se font qui un développement de la membrane qui recouvre la Surface de la langue.

On trouve toutes les excroissances y compris les exostoses, dans les oses maxillaires et mandibulaires adjointes. Les fongues sont les plus communes, à la base de l'Epiglotte. On les suppose d'ordinaire à venir du fongus de la base de l'Epiglotte. Du Pharynx, de la base des oses maxillaires et mandibulaires, on observe qu'on voit les fongues de la base de la langue, et non d'ordinaire ailleurs, quoiqu'on dans la dernière région, on leur a donné le nom de fongues, par rapport à leur extension à la déglutition que les autres fongues qui croissent de la substance même de la langue.

Les fongues de nature molle, forment une tumeur qui se développe quand on se fong. mais le mot fongue est générique pour toute l'apoplexie par celui de fongus à l'homme, appliqué à l'apoplexie à l'apoplexie de nature différente, ainsi on parle du fongus maxillaire à celui de la langue, à faire donc deux fongues et surtout donner toujours un mot à la signification fongueuse. on s'est en donné deux le nom de fongue, à des maladies deux différentes de fongus, ainsi le fongus de la base de la langue et d'une autre. On s'explique de celui des excroissances et aussi dans les membranes de la base de la langue. On a donc deux fongues, l'un molle et l'autre dur.

Régis indispensable. Cependant, entre les Régis, on trouve
aussi des Régis, d'adhérence, à la Mem. Br. Mais c'est si
fréquent, qu'on trouve souvent Régis autant de Régis, d'adhérence
que de Régis, et même on en trouve souvent qui sont Régis, d'adhérence
on les trouve, avec l'adhérence des Régis de la Mem. Br. Les adhérences
du Régis, sont très-rare, il y en a peu d'adhérence de Régis d'adhérence
Régis, d'adhérence, on voit les Régis, d'adhérence, d'adhérence, d'adhérence
à l'adhérence, d'adhérence, d'adhérence, d'adhérence, d'adhérence, d'adhérence
régis, d'adhérence, et la même fréquence, des Régis, d'adhérence
d'adhérence, d'adhérence, avec la même fréquence, d'adhérence, d'adhérence
différent de celui des Régis, avec la même fréquence, d'adhérence, d'adhérence
longue, avec Régis, d'adhérence, d'adhérence, d'adhérence, d'adhérence, d'adhérence
après le Régis, d'adhérence, d'adhérence, d'adhérence, d'adhérence, d'adhérence
peut avec le Régis, d'adhérence, d'adhérence, d'adhérence, d'adhérence, d'adhérence
du Régis, d'adhérence, d'adhérence, d'adhérence, d'adhérence, d'adhérence
dans cette Régis, d'adhérence, d'adhérence, d'adhérence, d'adhérence, d'adhérence
avec la même fréquence, d'adhérence, d'adhérence, d'adhérence, d'adhérence, d'adhérence
ou soit Régis, d'adhérence, d'adhérence, d'adhérence, d'adhérence, d'adhérence
même, d'adhérence, d'adhérence, d'adhérence, d'adhérence, d'adhérence, d'adhérence
adhérence, d'adhérence, d'adhérence, d'adhérence, d'adhérence, d'adhérence
même, d'adhérence, d'adhérence, d'adhérence, d'adhérence, d'adhérence, d'adhérence
de Régis, d'adhérence, d'adhérence, d'adhérence, d'adhérence, d'adhérence.

La Suppuration. Les Régis, d'adhérence, d'adhérence, d'adhérence, d'adhérence, d'adhérence
la même fréquence, d'adhérence, d'adhérence, d'adhérence, d'adhérence, d'adhérence
Participation, (c'est-à-dire, Régis, d'adhérence, d'adhérence, d'adhérence, d'adhérence, d'adhérence)
ce Régis, d'adhérence, d'adhérence, d'adhérence, d'adhérence, d'adhérence
La même fréquence, d'adhérence, d'adhérence, d'adhérence, d'adhérence, d'adhérence
adhérence, d'adhérence, d'adhérence, d'adhérence, d'adhérence, d'adhérence
de Régis, d'adhérence, d'adhérence, d'adhérence, d'adhérence, d'adhérence.

Le Régis, d'adhérence, d'adhérence, d'adhérence, d'adhérence, d'adhérence
(c'est-à-dire, Régis, d'adhérence, d'adhérence, d'adhérence, d'adhérence, d'adhérence)
1° Régis, d'adhérence, d'adhérence, d'adhérence, d'adhérence, d'adhérence
2° Régis, d'adhérence, d'adhérence, d'adhérence, d'adhérence, d'adhérence
3° Régis, d'adhérence, d'adhérence, d'adhérence, d'adhérence, d'adhérence
4° Régis, d'adhérence, d'adhérence, d'adhérence, d'adhérence, d'adhérence
5° Régis, d'adhérence, d'adhérence, d'adhérence, d'adhérence, d'adhérence
6° Régis, d'adhérence, d'adhérence, d'adhérence, d'adhérence, d'adhérence.

sera la 4^e fois. - Cette distinction est utile de l'appeler
gros qui a l'écoulement de la sécrétion ou de la sécrétion
ou de la sécrétion promptement mortelle, ou de la sécrétion
de l'écoulement qui a l'écoulement, ou de la sécrétion
de la sécrétion et de la sécrétion.

note. La sécrétion est promptement mortelle, ou de la sécrétion
ou de la sécrétion promptement mortelle, ou de la sécrétion

apparence du fluide. L'écoulement promptement mortelle, ou de la sécrétion
ou de la sécrétion promptement mortelle, ou de la sécrétion

L'écoulement promptement mortelle, ou de la sécrétion
ou de la sécrétion promptement mortelle, ou de la sécrétion

note. La sécrétion est promptement mortelle, ou de la sécrétion
ou de la sécrétion promptement mortelle, ou de la sécrétion

écoulement promptement mortelle, ou de la sécrétion
ou de la sécrétion promptement mortelle, ou de la sécrétion

écoulement promptement mortelle, ou de la sécrétion
ou de la sécrétion promptement mortelle, ou de la sécrétion

6. Affections du Systeme Cartilagineux

serpenti aculeatus[illegible]

Surfact - astherodance -
Les conclusions de ce Sytème sont son multiplication ex-
pense d'apendice - son usage, comme que celle de Sytème filant.

Malacien commun.

information

Mais les partisans le surnom de *Sonnyou* (homme bon) s'appliquent à dire, c'est-à-dire en d'autres termes, qu'ils en disent du bien, de la vie en d'autres si on développe dans le Parti qu'on a (ce n'est pas un parti) mais dans notre pays rien si ce n'est un parti, et c'est-à-dire que dans le Parti on le voit en la vie en la même façon. Les qui sont les partisans de la République, dans la vie on en voit aussi l'influence sur les autres.

Maladies Propres.

[illegible]

Affections du Système fibre cartilagineux

apparus accidentelle.

Le Système fibreux de la Dorsocervicale de son apparence
conjointe entre le fibreux et le cartilagineux, on donne le nom
que le nom des tendons fibreux de leur de gelatine, tendant à
être de cartilage, mais remarquable par le fait constant est.
Par cette combinaison toujours la même.

Le Système fibre cartilagineux est après, répandu sur la
membrane du cerveau, entre les feuillets du péricrâne; dans l'articulation
de la mâchoire inférieure de la mâchoire, des côtes, de la main, du
pied. Dans les ligaments en la nature a North - souvent des articulations
deuxième elle a lieu des fibre cartilagineux, ainsi on la rencontre
à l'origine des nerfs, de l'oreille, dans les branches de
il n'est sujet qu'à un très petit nombre d'affections.

Maladies Communes.

inflammation

La Rénouveau est la seule affection qui puisse se
développer et durer si arrive à elle qu'aux cartilages du nez, de l'oreille;

Maladies Propres.

Elles sont très peu communes, se produisant à la naissance
ou à l'adulte la Maladie herpétique, l'entérite par la (cure)
des cartilages d'articulation, les exemples sont dans les ligaments
à la colonne vertébrale, la membrane de l'œil, les fibres
aussi du Système fibre cartilagineux intra-articulaire, il est
très difficile que le gonflement de l'opercule, jusqu'à l'œil, ainsi
cette affection est elle limitée, l'articulation a fait de l'œil
ou formant à cette dernière.

Les fibre cartilages des articulations sont très sensibles
à des maladies, ainsi le nombre des parties en si grand dans
les articulations, on le Système existe qu'il ne peut distinguer
les affections propres à chacune.

Dans les articulations planes, le gonflement de la partie de
l'appareil appartenant à toute l'articulation, mais digne

la machine. Dans son état de repos, par la cause qui lui a
 déterminée, on peut s'imaginer qu'elle retournerait à son
 état d'équilibre. La nature a prévu, ainsi son but, si l'on
 après une rupture, il est impossible que l'on parvienne
 à la ligature. — en fonction de l'organe qui se trouve
 dans le lieu d'origine. Dans les affections spontanées, l'organe
 semble apparaître, les accidents de l'organisation sont si
 fréquents si obscurs qu'on n'en peut rien reconnaître. La
 nature — peut être une machine à fabriquer des organes.
 Donnerait-elle de nouvelles machines à son sujet.

L^e Partie

Maladies des organes
Suivant l'ordre des Fonctions

Fonctions extérieures, Fonctions intérieures, Fonctions générales

C'est-à-dire de présenter à l'examen in :

1^o Les particularités locales des maladies générales et des affections propres aux systèmes, lorsqu'on en considère de leur siège externe, lorsqu'on a pénétré son organe ; ainsi d'une lésion il y a affections de la membrane qui l'enveloppe et de la membrane qui le tapisse int^o ; de même pour l'estomac etc.

2^o Les modifications des maladies générales et des affections propres aux systèmes qui se font soit exclusivement d'un appareil de fonction, ainsi d'un l'appareil de la circulation, lorsque l'on les considère lorsqu'on en considère l'appareil qui n'appartient qu'à un système ou à un autre, ainsi le système osseux, musculaire, si appartenant à celui qui a l'appareil de la locomotion.

3^o modifications des maladies générales, affections propres d'un de l'un des systèmes de quelque organe, tel est de l'un des reins, de chaque glande, du foye, du cerveau.

A. Maladies des organes des fonctions Ext.

Je ne puis pas de Remarques Principales correspondantes (chaque) à une classe d'organes, (composent de la vie animale) et surtout de leur à notre classification Pathologique.

- 1^{re} Sensation maladies des organes des Sens.
- 2^{de} Perception maladies du Cerveau.
- 3^{de} Transmission maladies des Nerfs.
- 4^{de} Action maladies des agents Motus des Sens.

1^{re} Maladies des organes des Sens.

Ces maladies sont sur la vie des Sens extrêmement obscures & leur étude appartient surtout à la Philosophie, non à la Médecine. Elles sont à leur nature.

Il y a deux ordres de maladies des Sens, lesunes qui sont des maladies de la vie animale, les autres qui sont des maladies de la vie végétative. Lesunes sont des maladies de la vie animale, les autres qui sont des maladies de la vie végétative. Lesunes sont des maladies de la vie animale, les autres qui sont des maladies de la vie végétative.

a. Maladies des organes de la Vie.

Les maladies principales sont les suivantes : 1^{re} Les maladies de la Vie animale, 2^{de} Les maladies de la Vie végétative, 3^{de} Les maladies de la Vie animale, 4^{de} Les maladies de la Vie végétative.

affections des Paupières.

quelques-unes sont des affections de la Vie animale, d'autres de la Vie végétative.

Les affections de la Vie animale sont les suivantes : 1^{re} Les affections de la Vie animale, 2^{de} Les affections de la Vie végétative.

Maladies de l'organe de l'odorat

Elles se rapportent 1^o aux maladies du nez, 2^o aux maladies des fosses nasales, 3^o aux maladies du sinus frontal et maxillaire,

affections du Nez

Le nez est exposé à peu de maladies. Pour, on le voit qu'il soit affecté d'ulcère, et on généralise à tort les affections de l'organe fœtal; il en est cependant de nombreuses qui se développent chez les nouveau-nés qui s'adonnent au sein, chez les enfants à suite de rhumes. Les humeurs d'un volume. L'air froid ne détermine en aucune façon l'hyperémie, elle doit être froide; l'écoulement de la muqueuse et leur volume; elle sont toujours les mêmes et se terminent singulièrement par l'écoulement de l'écoulement de l'écoulement.

affections des Fosses Nasales.

Coriza

La membrane muqueuse du nez est affectée d'un rhume, l'écoulement de la muqueuse est la caractéristique de l'écoulement de la muqueuse; l'écoulement de la muqueuse est la caractéristique de l'écoulement de la muqueuse; l'écoulement de la muqueuse est la caractéristique de l'écoulement de la muqueuse.

Le fœtus qui s'y manifeste d'écoulement de la muqueuse. Par la véritable éruption de la muqueuse; mais il a son caractère essentiel dans la sécrétion abondante de la muqueuse qui est la caractéristique de la muqueuse. — Le fœtus de la muqueuse est la caractéristique de la muqueuse. — La muqueuse est la caractéristique de la muqueuse. — La muqueuse est la caractéristique de la muqueuse.

Par la muqueuse de la muqueuse abondante. L'écoulement d'un écoulement de la muqueuse; l'écoulement de la muqueuse est la caractéristique de la muqueuse. — L'écoulement de la muqueuse est la caractéristique de la muqueuse. — L'écoulement de la muqueuse est la caractéristique de la muqueuse. — L'écoulement de la muqueuse est la caractéristique de la muqueuse.

Verre

il s'en développe dans les sinus frontaux
cette maladie on l'appelle dans le monde, les Exemples en
sont rares chez l'homme, cependant Jig d'après la rapporte 2^e ont
incontestable. L'un de ses observations a été fournie par un
homme qui après de violentes douleurs de tête vaudit son mal
le nez en Allemagne.

Affection des Sinus maxillaires

abcès

L'abcès se développe et forme abs. dans
le sinus maxillaire, d'autant plus fréquemment qu'il y a une
inflammation ou au moins la formation d'un abcès dans
les fosses nasales, la formation de suppuration est très facile
et il est très facile à la partie la plus déclive, dans d'autre il est abstrait.
on a remarqué que les personnes sujettes aux maux de
dents, au corps de dentaire, ou exposés aux abs. dans le nez
sont, après quelques jours, sujets à l'abcès du sinus maxillaire.
— quoiqu'il y ait une inflammation de la muqueuse du nez, d'une
dent ou d'un autre, le mal s'annonce de douleur dans le
maxillaire, d'un nez saisi à l'œil; l'abcès du sinus s'élève dans
le fond de la fosse il s'écoule par le nez (cette maladie)
d'autant plus rare. — Le sinus maxillaire s'ouvre par le nez
ou la ou fistule d'autant plus facilement que la muqueuse est
saignante et l'abcès s'écoule dans le nez, par la même
ou sous l'œil à la partie la plus déclive. — On peut aussi
passer à l'abcès une ouverture à la partie la plus déclive du sinus
à l'abcès abstrait, ou à la fosse nasale.

Fongue

il survient une tumeur maligne que l'on ne peut
en ignorer quelle en soit la cause. — qu'il y ait une inflammation
du sinus ou une tumeur maligne de la muqueuse du nez
— la se développe dans le sinus et s'écoule dans le nez. L'abcès
de l'abcès de la fosse externe des fosses nasales. — Si l'abcès
se fait de l'abcès de la fosse de l'œil. — Si l'abcès
se fait d'autant plus grave qu'on ne le remarque qu'après qu'il
a fait du mal irréparable, a même cependant qu'on
le voit on le reconnaît de suite de l'œil. — Le mal
le plus de l'abcès de l'abcès.

2^e Maladies du Cerveau

affections de la Dure-mère.

La Dure-mère n'est sujette qu'à une seule espèce d'affection. Elle ne peut point être exposée à l'inflammation spontanée, elle n'est malade qu'elle ne s'y développe qu'après une lésion extérieure qui vient soit à découvert son tissu, ou en la blesse d'abord et se guérit de. D'ordinaire par le sang, la marche en lents et son guérison se prolonge. La seule maladie propre qui lui appartient est celle appelée fongue, ou tumeur épithéliale après l'écoulement d'un sérum dans les ventricules, ou à l'écoulement d'un sérum dans les ventricules, ou à l'écoulement d'un sérum dans les ventricules.

Tongue

On nomme ainsi de l'excroissance d'une espèce particulière, ou ressemblant à une tumeur, ou à celle qui se trouve dans les artères encéphaliques. Elle est épithéliale, c'est-à-dire, la seule qui s'élève avec elle, et se prolonge en lents. Elle est appelée fongue, ou tumeur épithéliale.

Les fongues sont dures, ou du moins elles sont dures. Elles se développent d'ordinaire à la base, ou à l'écoulement de la dure-mère, et se guérissent par le sang, ou par le sang.

La marche de la maladie est extrêmement lente, accompagnée de douleurs de tête, d'écoulement d'un sérum qui se guérit de. Elle se guérit de l'écoulement de la dure-mère, ou de l'écoulement de la dure-mère. Elle se guérit de l'écoulement de la dure-mère, ou de l'écoulement de la dure-mère. Elle se guérit de l'écoulement de la dure-mère, ou de l'écoulement de la dure-mère.

On la guérit de l'écoulement de la dure-mère, ou de l'écoulement de la dure-mère. Elle se guérit de l'écoulement de la dure-mère, ou de l'écoulement de la dure-mère.

et des pulsations. On insiste sur ces faits pour en conclure
et en tirer la conséquence, d'autre part des dépôts, on a vu
un exemple d'ouverture faite à la machine, et qui ont des caractères

signes. On voit souvent des résistances résistances sur les ligaments
et habituellement agiles d'un mouvement d'élévation et d'abaissement.
C'est ainsi qu'on a vu la flexion, et souvent qui s'élève. On suppose
pour l'encéphalocèle, si l'on a vu que cette maladie se termine
jamais qu'après une déperdition de substance au crâne; la réponse
attende vient en fait de la machine on s'en est ouvert de crâne
un peu d'eau, ingeste

d'autre: on voit des symptômes dépendant de la
compression, car les muscles se développent tout de suite de
l'os et l'autre au dehors, dans le cas de flexion et de flexion.
C'est ainsi qu'on a vu souvent d'un muscle l'autre à qui on
a vu même des avantages.

au reste cette maladie n'est point essentiellement mortelle
sur elle-même, dans la plupart des observations que nous rapportons
la mort a succédé au nouveau traitement, à ce titre grand
qu'un ou deux exemples de guérison.

autopsie. La lésion du crâne paraît dépendre de l'os. Les os
sont déformés, la formation de l'ouverture ingeste et adhésive
la lésion interne en forme. On altere, grand à la machine et
à l'os. On a vu deux aspects différents, le plus souvent l'un ou
l'autre. On a vu qu'on se fait souvent à l'os, substance
organique n'ayant d'analogie qu'avec la forme de l'os.
— on voit une molle, moins résistante, elle se trouve l'autre
de l'os. On a vu d'une machine l'autre.

affection de l'arachnoïde

membrane. On voit souvent la forme int. de la machine
et l'extension du crâne, formant une machine. On voit
souvent qu'on s'y fait souvent de la machine même.

maladie générale

Fronésie on suppose. On voit à la suite de la machine et de la machine
se développent. Spontanément, c'est dans la machine. On voit
la machine. On voit la machine. On voit la machine. On voit la machine.
On voit la machine. On voit la machine. On voit la machine. On voit la machine.

Spina Vesida

Off. mousum cuius non tantum mollesce
pousser horisum par le manifeste a la haste. 1^{re} & la spon-
vertebrale dans la region lombaire (chez le Supplé-mentaire)
rien. elle ne suivent jamais après cette époque a l'autorité
accompagnée d'hydrocephale, l'autorité qui est elle-même
uniqua.

q^{ue} en l'occurrence la fesse, (et en l'occurrence) par l'effet de
liquide de la tumeur des vertèbres. 1^{re} l'existence de l'hydro-
encephale la membrane distendue dans la tête, molle et
réduite a la région forme a l'ext^{er} une tumeur semblable
a une tumeur; la non-ossification des vertèbres fait qu'elle
peut être avec facilité a la distension, c'est a dire
parler une tête; une tumeur a l'ext^{er} un ombilic; l'ext^{er}
un sillon de la tumeur vertébrale, une suture minime
avec lui par une ouverture sur. sensible.

La Spina Vesida se manifeste a la région lombaire
par l'impossibilité en se tenant. L'hydro-encephale d'aller plus loin
a raison de la reflexion de l'architecture et 2^o par la situation
sur une base horizontale de la tumeur. La spon-
vertebrale.

Cette maladie est extrêmement rare (chez l'adulte)
un exemple sur une tumeur sous l'occiput) et localement
corollaire par la rupture spontanée de la tumeur, à l'ext^{er}
rien de l'ordre de la fesse, ou d'un traitement, la tumeur
la réduction dans l'hydro-encephale que la réduction du fluide se
forme dans les parties vertébrales, mais la Spina est bien
interne et les exemples de guérison qui ont rapporté n'ont
guère semblablement que des tumeurs enkystées.

Affection de la Pie-mère.

La infiltration des arachnoïdes d'hydro-encephale, la fesse
Pa. D., la tumeur gelatiniforme, ou la seule maladie
qui en soit formée, mais souvent elle n'est qu'un effet de
qq autres maladies notament l'hydro-encephale ou l'hydro-
la description.

Effectiones de la masse Cerebrale.

Elle sous ses multiples nous n'en n'en pas difficile
que c. la flexion, à raison de la variété qu'elle offre dans
leur symptôme et leur effet, l'on apprendra sous
accompagnement de toutes les fonctions qui sont sous les
dépensements. Pour mettre qq ordre dans cette matière sans
trouver l'abord les maladies propres à certains parties
du cerveau, nous les mettrons la totalité c. la langue.

Maladies Respiratoires à eff. Partiel du cerveau.

Foie ou le Foie se développe dans la substance
même du cerveau, et détermine des affections Nosologiques
Épilepsie, Mouvements convulsifs, ou en core l'Épilepsie à
l'origine. Sans accident, mais en général les maladies
organiques du cerveau sont les causes : Le cerveau peut éprouver
une disorganisation qui le rend dur, spinosité, (hypertrophie)
ou même aussi une atrophie de la base ou la diminution, du
flexa (flexion)

canerallionex Les fourmies sont les premières d'éclore la
grande Pileta; leur qui irent au devant de la 2^e la font
s'approcher, on n'écrit la regarder de si près comme on le
— on la rencontre après l'avoir vue dans la grande Pileta.

Les Rhexus *sternales* sont Sujets à un Expector' d'hydatides, de petites Vesicules transparentes & adhérentes à l'Inten qu'on rompt-elles font paraître le fœtus, le rognon &c.

Le cerveau peut aussi être affecté par ces maladies
organiques voisines, organisation de la dure mère &c. Dure
la apoplectique, épileptique &c. ou même par suite de la dure
organisation de ou à la suite d'un accès de la même affection la maladie
épileptique, &c. cela arrive par suite de l'écoulement de la dure
mère même qu'on a la dure mère &c. l'avant de la dure
la dure mère par suite d'un accès de la dure mère,

La sensibilité. Les Douleurs sont périodiques et sont les
 genres de l'excitation de la sensibilité des affections nerveuses, qui
 malade indolente la accompagnent ordi. et toujours les jours, on
 observe les mêmes lésions, une touille dans les fonctions digestives
 mucoïdes, vomissement &c. La sécrétion de l'urine est
 souvent altérée. Les uns sont les uns parties, spécialement les uns
 du fût, et les uns à 27 a de Remarquable de de l'excitation paralytique
 de l'excitation. C'est que les mêmes lésions de l'excitation
 l'excitation de la même lésion. Cette lésion est la lésion
 du péricrânium ordi d'elle-même, à la lésion, après avoir lésion
 l'excitation pendant l'excitation, l'excitation et l'excitation
 qui va à l'excitation, l'excitation de l'excitation.

Derangement des Fonctions Cerebrales.

Il sont Sympathiques ou Spontanees, (c'est-à-dire les
 fonctions Cerebrales sont lésion de l'excitation, mais
 l'excitation lésion qui sont les lésion de l'excitation.)

1. Derangement Sympathique. lésion de l'excitation
 lésion de l'excitation, et lésion de l'excitation de l'excitation.

Le 1. lésion de l'excitation, qui lésion de l'excitation
 lésion de l'excitation, lésion de l'excitation. C'est-à-dire lésion de l'excitation
 lésion de l'excitation, lésion de l'excitation et lésion de l'excitation
 lésion de l'excitation de l'excitation de l'excitation lésion de l'excitation
 lésion de l'excitation de l'excitation de l'excitation.

Les lésions de l'excitation, quoique indolentes
 lésion de l'excitation lésion de l'excitation de l'excitation de l'excitation
 lésion de l'excitation de l'excitation de l'excitation de l'excitation
 lésion de l'excitation de l'excitation de l'excitation de l'excitation
 lésion de l'excitation de l'excitation de l'excitation de l'excitation
 lésion de l'excitation de l'excitation de l'excitation de l'excitation
 lésion de l'excitation de l'excitation de l'excitation de l'excitation
 lésion de l'excitation de l'excitation de l'excitation de l'excitation

— in fortune. Con- la folie. Supplément. Dite. Derangement
absolu de l'esprit & l'intellectuel; deux mots qui signifient
l'insomnie.

le Desseins. (in est. Extrait d'une Lettre de M. de Villeroy
à M. de Montmorency le 17 Mars 1641. Lequel a été
signifié, insinué &c. est en remontrance par le Parlement de Paris
qu'on remonte à la source.

[illegible]

Il seroit fâcheux de diriger une attention sur la faculté
 qui spécialement affaiblit dans telle ou telle espèce de suicide,
 c'est-à-dire la Volonté &c.

La folie de l'ignorance. Sp. Hum. Souvent aujourd'hui qu'
l'ennemi du bien se fait le dieu de l'ignorance, de l'ignorance et de l'indigence.
L'ennemi, que l'on voit - à l'œuvre - à l'œuvre - à l'œuvre.

affectione consensiva.

[illegible]

Convulsions - General - Il en est deux sortes d'une
Sensibilité extrême. Soient parmi les femmes, qui ont
la morose humeur hystérique. Soient les Epileptiques, dans qui cette
cause cause caractère. ni de l'Épilepsie, ni de l'hystérie
elle survient sans aucune excitation. Vivre et Subite. Du
Cerveau.

[illegible]

de eff. d'huile d'olive qui a servi à l'aplanissement; si d'aut. d'
arachides versé sur le mélange; le sang s'écoule de la lèvre
en petite quantité, qui se fait d'huile d'aplanissement.
Le sang du pectoral glisse autour de la masse coagulée
le pectoral sera la forme de pectoral moirée par. d'huile
la lèvre du pectoral qui le pectoral de l'huile d'aplanissement
possible l'huile, moirée on a vu une fois l'huile
d'huile d'huile d'aplanissement.

L'Esprachement - Seruy se forme longtem dans les
Poels de L'archevêque et se fait souvent dans la Rue d'Orléans
Division de cette Secte, c'est dans cette que la plus grande
Circulation qui fut d'abord d'empêcher le Peuple d'acquiescer
à cette instruction dans la parole, on en a l'avant pour en
faire. — Les Esprachement ont après plusieurs années de
travail difficile d'acquiescer que cette est la seule. Les Esprachement
qui se manifestent ; la situation d'aujourd'hui nous prouve la
solidité de la cause et l'efficacité de la circulation
circulation qui joint à la circulation de la parole et à
l'inspection de la vie même indigne d'être à l'œuvre de
la vie. Si l'Esprachement existe et si on l'acquiesce on l'acquiesce

Quand l'apoplexie, ou la terminie par la com-
mencement revient par ordre second, (les nouveaux convulsions)
embellies, paralytiques de la langue, d'un bras, des membres
d'un côté de l'autre, ou bien hémiplegique; et à quel point
le toucher de la langue l'apoplexie qui l'apoplexie des
autres semblables. Les signes de l'apoplexie. il est rare que
les convulsions hémiplegiques ou convulsions semblables, de
la apoplexie hémiplegique.

Apoplexie lente graduelle (chez les vieillards il s'en
parle rarement & l'apoplexie s'annonçoit par d. de la
paralysie d'un (certain nombre de muscles & la difficulté de
l'articulation, l'état de sensibilité apparent d'un ou plusieurs
foies (quelque dans le jour le soir le soir après le dîner)
ou même une hémiplegie complète. Cette dernière circonstance
est même si commune qu'on l'appelle vulgairement l'apoplexie
à long qui se voit attendre.

celle-ci donne lieu debut et la seconde à l'apoplexie ou même grave que l'autre. — La première se trouve souvent cette altération immédiate. Si le délire finit on n'y a pas plus garde comme le la arrive ensuite peu, l'apoplexie survient ce jusqu'à son certain point graduellement. Les facultés intellectuelles se perdent ainsi que l'usage des sens, on survit les malades dans l'adynamie. — D'autrefois après les 1^{rs} symptômes arrivent souvent l'altération en délire et même délire lorsque parfois cette apoplexie est précédée et accompagnée d'apoplexie gastrique, d'on on dit. L'espèce d'apoplexie gastrique signale par les auteurs ce qu'on suppose se passe par les flux de gastrite qui s'en voient souvent qu'on appelle apoplexie gastricienne a l'altération.

on peut donner des hemorrhoides - mais on guérison
d'une de ces on donne ordinairement Seng, & Sangui-
naria, après l'usage. Si les m^{rs} reviennent à la vie
à une rare que l'hemiplegie on la paralyse de l'epilepsie avec l'
apoplexie, elle se guérira par le Seng, & la Sanguinaria, & on
doit singulièrement se donner de nouvelles attaqués, & leur
à qui cela arrive. Soient Seng, & la de sang unissant,
Substantiellement se donnent, & il en est qui éprouvent aussi d'a-
utres attaqués, mais à une rare que on échappe à la vie, & on
on peut donner la même dose Seng & Sanguinaria
Seng a un avec Seng, & on se fait cette cure, infusant
de la Sanguinaria d'un frottement à l'hemiplegie, & de l'autre
de Seng & Sanguinaria qui va probablement à la
guérison de la mort & l'effort de la donner à l'apoplexie.

convulsions nerveuses Les convulsions sont des spasmes très forts, affectant plusieurs ou toutes les parties du corps qui sont des mouvements involontaires. On distingue deux espèces de convulsions, savoir les convulsions locales et les convulsions générales. Les convulsions locales affectent une ou plusieurs parties du corps, et sont souvent le résultat d'une lésion locale. Les convulsions générales affectent tout le corps, et sont souvent le résultat d'une lésion générale. Les convulsions peuvent être déclenchées par une multitude de causes, telles que la fièvre, la rage, l'épilepsie, etc. Les convulsions sont caractérisées par des contractions violentes et involontaires des muscles, qui peuvent durer quelques minutes ou plusieurs heures. Les convulsions sont souvent accompagnées de perte de conscience et de perte de contrôle des mouvements volontaires.

Les convulsions sont classées en deux espèces, savoir les convulsions locales et les convulsions générales. Les convulsions locales affectent une ou plusieurs parties du corps, et sont souvent le résultat d'une lésion locale. Les convulsions générales affectent tout le corps, et sont souvent le résultat d'une lésion générale. Les convulsions peuvent être déclenchées par une multitude de causes, telles que la fièvre, la rage, l'épilepsie, etc. Les convulsions sont caractérisées par des contractions violentes et involontaires des muscles, qui peuvent durer quelques minutes ou plusieurs heures. Les convulsions sont souvent accompagnées de perte de conscience et de perte de contrôle des mouvements volontaires.

Les convulsions sont classées en deux espèces, savoir les convulsions locales et les convulsions générales. Les convulsions locales affectent une ou plusieurs parties du corps, et sont souvent le résultat d'une lésion locale. Les convulsions générales affectent tout le corps, et sont souvent le résultat d'une lésion générale. Les convulsions peuvent être déclenchées par une multitude de causes, telles que la fièvre, la rage, l'épilepsie, etc. Les convulsions sont caractérisées par des contractions violentes et involontaires des muscles, qui peuvent durer quelques minutes ou plusieurs heures. Les convulsions sont souvent accompagnées de perte de conscience et de perte de contrôle des mouvements volontaires.

on a q^{ue} fois observé la même chose. Pour le nerf
fémoral et le sciatique, on l'a vu une fois en coup sûr les
intercostaux, le mu. mox. C'est une affection générale.

Sciatique on a constaté. Sous le nom de toute espèce
douloureuse de la partie on en a dit. Le nerf de la moelle, q^{ue}
l'on a vu qui les douleurs, mais les personnes le
voient à cette douleur par l'effacement du nerf lui-même
la sciatique. Presque un être analogue aux autres neuropathies.

Contracture d'origine brisante. C'est une affection, répétitive.
2^e Elle se manifeste par une. C'est que l'excitation, ne
vient la douleur et la spasm qui se résout par d'une
manière périodique. 3^e C'est une répétition de la douleur
à cette excitation. 4^e Elle est de la région des nerfs
quant au caractère de la douleur, d'abord les nerfs au lieu
affectés, puis se répandent au loin par un sentiment de
fourmillement qui s'étend jusqu'au nerf après lequel
longue suite de compression le nerf subit un gonflement
avant de mourir. C'est une maladie chronique. Les douleurs

La cause commune aux autres systèmes est leur
moelle. Particulier de douleur comme de sensibilité, d'après
son le rapport d'accord. Parfaitement avec l'état. 1^{er} après
cette douleur d'origine chronique contraction des muscles, laquelle
on se rendent aux causes. Chaque acte par lequel l'acte
une sorte de crise.

1. Affections de l'appareil Locomoteur.

Elles sont infiniment multipliées à raison du grand nombre de parties qui subissent dans la locomotion. Les organes de la locomotion sont actifs ou passifs, les 1^{rs} sont les muscles, les tendons les synoviales qui les soutiennent et les ligaments, les os qui les soutiennent. Les 2^{es} sont les os et les ligaments qui les soutiennent.

Affections du système osseux.

Les os sont exposés à différentes maladies, leur structure doit être en mesure de résister à tous les coups, mais cette résistance est soumise à des maladies communes et des maladies propres.

maladies communes.

Inflammation Les os ne sont guère susceptibles d'inflammation spontanée. Leur cause externe spéciale, leur altération de leur tissu, mais c'est dans la fracture qu'on voit le mieux en la supporter, et y les formes partielles actives à la réunion.

La formation du fût se fait absolument de la même manière que celle des parties molles, avec cette différence qu'elle est plus longue, l'os se forme en même temps, — on a vu des ossements qui se sont formés dans la même direction, comme ils se sont réunis, mais souvent à continuer elle est aussi plus facile et plus prompte quand il s'agit des ossements, il se forme (consolidation) la fracture, et formation de l'ossement. La fracture longbein a vu que la réunion se fait plus prompte. En considérant cette réunion d'os, on a vu que la réunion se fait plus prompte quand il s'agit des ossements.

Le rapprochement de la partie aux nervation du plexus
mollus. sous le rapport de la nature de la maladie, l'écou-
lement de l'urine sous celui du traitement, dans le même
cas on s'en fonde pour la nature. Sous le nom de (urine
Sèche) avec la véritable (urine), on s'est déjà appesanti
le traitement devant les deux différences : on doit à l'écou-
lement d'avoir montré l'avantage de l'émollient. Dans la même forme
dans la gangrène par rupture du plexus mollus, pour faciliter
la suppuration et la séparation d'un côté et de l'autre, mais
quand la gangrène véritable existe les hemorrhoides ne sont
plus de secours, on s'efforce de l'empêcher, et l'on s'efforce
la surface ulcérée du cancer du développement de la douleur
actuelle de la famille, les plexus du. sont l'emploi de la
moyen on s'est convenu le commencement de la maladie qui
caractère les ulcérations, pour s'en débarrasser, une action violente
comme cette infirmité chronique qui se présente la maladie de
la gangrène se développe sous l'écoulement, l'expulsion de
l'urine s'écoule dans les urines suivantes, et la maladie de
l'urine est pour l'écoulement par l'écoulement.

Maladie propre ..

Ramollissement Les os sont susceptibles de ramollissement
ou d'être de l'écoulement de l'urine est en son état
du corps. C'est le plus fréquent ramollissement. L'écoulement
de l'urine des parties qui sont dans la structure de
l'os en forme par suite du ramollissement, il y a donc
une de la force d'aggrégation qui les maintient unies.
Le ramollissement en l'os, en général, se présente
guère qu'aux vertèbres, on le voit aussi dans d'autres collections
spongieuses et dans une partie superficielle.

Gibbosité en maladie de l'os.

Le corps du vertèbre
est susceptible de se gonfler et de se ramollir, il le fait en
l'os du corps, le qui produit une déviation de l'axe et
l'écoulement de l'urine appelle maladie de l'os. Par conséquent
l'écoulement de l'urine. L'écoulement dans les os.

Si l'Pte. La maladie a succédé à une Entorse si on
note de Remonter qu'elle se succède souvent affecte la
Spermatose. Si l'on peut affecter l'affectum inflammatoire
il est également probable que la maladie a débute par le
Système fibreux. Si au contraire la tumeur est suppurée.
Les fistules ou les os ont été primitivement affectés.
mais qu'on s'en tienne d'ailleurs. La cause de la maladie
à ce système du bord affecté, les suites en sont toujours
les mêmes, on trouve toujours la même désorganisation
la même confusion de toutes les parties qui l'enveloppe et
de l'excursion le parent.

Affection du Système Musculaire

Cette Le Corps charnu nous donne l'idée d'une
sa nature active, les tendons les ligaments la gaine
spermatique.

Les maladies du Corps charnu sont peu
nombreuses et les formes, car il n'en sont que
deux. La première est son siège dans le système
musculaire.

Les deux sont le gonflement du muscle, et le muscle n'a
supporte qu'un système musculaire animal, il y a
eu une lésion de l'organe. Cette lésion diffère que d'une
en l'autre d'effort et l'autre l'autre. Semblable.

Maladies Concrètes

Inflammation Les muscles sont d'une évidence simple
de l'effort accidentelle ou plutôt à leur union et du gonflement.
Dans tout le corps il y a que l'épidémie, la fluxion, les
ongles qui s'y sont bien joints, cependant au sujet de
cette union nous observerons qu'elle n'est jamais immédiate
il y a toujours une des extrémités de la membrane interne.

Donc la formation parait dériver par impossibilité de mettre les deux en contact immédiat, les substances auroient en effet l'une en a l'autre en a l'autre ni a la fin des contractions aussi on se fait un autre scrupule aujourd'hui de penser un muscle en deux si le fait est vrai.

Les muscles sont en effet les uns et les autres. Et le fait est qu'on doit chercher la source de cette maladie. Si possible dans les fibres et les symptômes, mais si besoin dans son siège immédiat. En rhumatisme, en mal.

Rhumatisme Le rhumatisme est-il vraiment une infection obscure de l'organe? — La douleur est le seul symptôme de cette infection, le gonflement ou l'augmentation de l'organe est apparu. Si l'on veut aussi il faut s'en former une idée différente de celle manifestée à nos yeux, je veux parler de la peau, de la peau elle-même. Voici d'ailleurs les principes suivants. On les appelle on se fonde sur la nature du rhumatisme dans les muscles:

- 1° Cette maladie est caractérisée surtout par l'absence de l'articulation de la peau, du bras, etc.
- 2° Le rhumatisme est accompagné d'une douleur telle dans les muscles, surtout que leur action est momentanément suspendue, d'un état de tension avec tension que l'immobilité fait à l'action de cette maladie. On les appelle:
- 3° L'atrophie mortelle des muscles rhumatisés, l'absence du mouvement.

Le rhumatisme ne fait-il pas aussi altérer le système fibreux? on l'observe en effet qu'on voit un état de l'articulation des fibres et de l'organe de muscles, et y rend même dans qu'on se fait la sensation d'un état de l'articulation de l'organe. Si le fait est tel le rhumatisme fait exception à toutes les maladies qui n'altèrent pas le système articulaire à la fois. (non)...

(non) Parque toutes les fois, (le rhumatisme spontané ou rare), le rhumatisme se fait du grand au grand et surtout l'application de la peau. On la peau, la lésion dans un lieu humide, cette dernière présente

immédiatement de la lésion affectée. Selon la situation
 l'inspiration, (c'est-à-dire) ceux qui sont atteints de l'émphyse
 à la base ou en fin qui ont une lésion inspiratoire, la mem-
 bre l'expiratoire. En résumé, on s'agit d'inspiration et de
 l'expiration, à cet égard, que la base du thorax (sternum) — et
 les autres lieux à y a été une fois les lésions in-
 au point que l'expiration de l'air, les douleurs qui à l'expiration
 à la fin qui se développe au regard de l'émphyse forme
 une ou plusieurs inf. de la lésion. (C'est-à-dire) les lésions
 (inspiration) on observe qu'il y a dans le thorax une
 la lésion de la lésion observée qui en souffrant malade.

Terminaison. Le l'émphyse dure toujours 15, 15 ou 20
 jours, les autres qui à la fin de la lésion. Par résolution, mais
 dans le cas de lésion il est souvent accompagné de lésion
 l'émphyse. Région du thorax insensibilité, (c'est-à-dire) une
 de la lésion. — quand le l'émphyse a
 l'émphyse. Les lésions à la lésion, on a la lésion
 qui l'émphyse l'émphyse arrive. Par la lésion
 l'émphyse de la lésion et à la fin de la lésion. Symptôme
 la lésion l'émphyse. La fin de la lésion. L'émphyse, l'émphyse
 l'émphyse l'émphyse.

quand à la lésion de l'émphyse l'émphyse l'émphyse
 l'émphyse que l'émphyse l'émphyse l'émphyse, mais à la
 fin de la lésion d'émphyse l'émphyse, il l'émphyse dans
 l'émphyse l'émphyse d'un homme l'émphyse de l'émphyse
 l'émphyse, on s'agit l'émphyse l'émphyse, le l'émphyse
 l'émphyse l'émphyse dans la lésion l'émphyse l'émphyse
 le l'émphyse l'émphyse dans la lésion l'émphyse de l'émphyse
 l'émphyse et de l'émphyse l'émphyse. Après la lésion l'émphyse
 l'émphyse l'émphyse l'émphyse l'émphyse l'émphyse l'émphyse
 l'émphyse l'émphyse l'émphyse l'émphyse l'émphyse l'émphyse
 l'émphyse l'émphyse l'émphyse l'émphyse l'émphyse l'émphyse

la lésion de la lésion de l'émphyse, on observe
 on ne la lésion l'émphyse. — mais une lésion l'émphyse, l'émphyse
 après l'émphyse, on se l'émphyse l'émphyse. Par la lésion l'émphyse
 l'émphyse l'émphyse l'émphyse l'émphyse l'émphyse l'émphyse
 la lésion, alors l'émphyse l'émphyse. L'émphyse, on observe

Affections des organes vocaux

Il faut distinguer ici les dérangements de la voix c.à d. de la fonction, et les affections organiques. Reprenons d'abord
 - La 1^{re} peut résider dans les cordes, et consister dans la force de la voix, son affaiblissement ou son altération, mais lui n'appartient uniquement à l'anatomie pathologique - quant aux 2^{es} la 1^{re} part de la fonction. Je rapporte à la médecine légale, et non affective. Pour les troubles du son et de la voix que le son est généralement.

Angine (on a également donné le nom à l'inflammation du pharynx et de l'arrière-bouche.)

Le larynx ou l'organe de la voix est sujet à 2^{es} espèces d'angine. La 1^{re} consiste dans l'inflammation des ligaments de la glotte, l'autre est véritable, c'est-à-dire une maladie aiguë; La 2^{de} est une angine chronique proprement dite, appartenant évidemment à la médecine et se rapprochant singulièrement de l'ophtalmie par son gonflement et sa rougeur. La 3^{de} appelée larynx en l'appellation est larynx.

1^{re} Espèce. Elle consiste dans un gonflement larynx sans inflammation de la glotte, et c'est une inflammation qui se fait. Pichet a observé plusieurs fois son caractère suivant la nature de l'expérience chez la voix. Il a vu les amygdales seules en bon état, et on y joindra avec un doigt les cordes larynx antérieures de la glotte, on a observé la même chose sur l'homme, elle est inférieure. Elle s'rompt que l'on a vu, la voix arrive au bout de 2 ou 3 jours, une douleur exaspérée se fait sentir au larynx, la voix se trouble, se perd, la suffocation immédiate est le symptôme de son état, c'est une des maladies qui occasionnent la laryngite chronique de la laryngite ou dans la quelle l'opération obtient la fin de l'homme. Pichet avait voulu de la laryngite à la 1^{re} occasion.

2^{de} Espèce. L'angine larynx ou larynx (cette) du larynx, l'angine, ou larynx, ou larynx, ou larynx.

Pendant longtemps, nous doutions de la nature de la laryngite. — nous
craignions une suppuration (c'est la nature de la laryngite)
qui n'est ni elle-même. — on la respire et on la respire.
Symptômes de son passage. Laryngisme. — Changement de
la voix avec douleur. Souvent. Souvent. Souvent. Souvent.
On l'entend. Les symptômes sont les suivants, douleur
à la racine, régulation, à la diffusion, à la racine, à la racine
de la racine, à la racine, à la racine, à la racine, à la racine.
avec de la racine, de la racine, de la racine, de la racine.
La racine, de la racine, de la racine, de la racine, de la racine.
affection de la racine, de la racine, de la racine, de la racine.
La racine, de la racine, de la racine, de la racine, de la racine.
de la racine, de la racine, de la racine, de la racine, de la racine.
on ne peut le laryngisme de la racine, de la racine, de la racine.
une grande douleur.

antagonisme. Laryngisme. Souvent. Souvent. Souvent. Souvent.
La racine, de la racine, de la racine, de la racine, de la racine.
de la racine, de la racine, de la racine, de la racine, de la racine.
et la racine, de la racine, de la racine, de la racine, de la racine.
L'antagonisme est alors que la racine, de la racine, de la racine.
de la racine, de la racine, de la racine, de la racine, de la racine.

on ne peut guère confondre cette maladie qui
avec une autre de la même nature qui allonge la
racine, de la racine, de la racine, de la racine, de la racine.
de la racine, de la racine, de la racine, de la racine, de la racine.
de la racine, de la racine, de la racine, de la racine, de la racine.

Tongue. La racine, de la racine, de la racine, de la racine, de la racine.
d'une racine, de la racine, de la racine, de la racine, de la racine.
racine, de la racine, de la racine, de la racine, de la racine.
racine, de la racine, de la racine, de la racine, de la racine.
racine, de la racine, de la racine, de la racine, de la racine.

deuxième leur responsabilité que la médecine et justice
 leur en soit qu'ils fassent.

Le Scorbout a des rapports remarquables avec le scorbut
 décrit par les auteurs des siècles qui précèdent avec la
 grande quantité de dents humides qu'il donne.

maladies succédant aux scorbutiques.

Hémorragie

Il existe deux espèces de scorbut, l'une qui se présente sous
 forme de scorbut, l'autre la scorbutique. Dans la
 scorbutique a toutes les autres, l'autre est scorbutique
 scorbutique de scorbutique.

Aphtha

Il existe deux espèces de scorbut, l'une qui se présente sous
 forme de scorbut, l'autre la scorbutique. Dans la
 scorbutique a toutes les autres, l'autre est scorbutique
 scorbutique de scorbutique.

Tongue

La scorbutique. Dans la scorbutique, il y a deux espèces de scorbut, l'une qui se présente sous
 forme de scorbut, l'autre la scorbutique. Dans la
 scorbutique a toutes les autres, l'autre est scorbutique
 scorbutique de scorbutique.

Maladies Propres

Il existe deux espèces de scorbut, l'une qui se présente sous
 forme de scorbut, l'autre la scorbutique. Dans la
 scorbutique a toutes les autres, l'autre est scorbutique
 scorbutique de scorbutique.

1^{re} Il y a deux espèces de scorbut, l'une qui se présente sous
 forme de scorbut, l'autre la scorbutique. Dans la
 scorbutique a toutes les autres, l'autre est scorbutique
 scorbutique de scorbutique.

2. L'indurée jaunâtre ou blanchâtre en est une à son
 ordinaire, mais dont on doit se flatter la peine d'une
 la plus grande abondance ou plutôt ungué, ainsi que
 à la base on la trouve sous son multiple, que la
 indurée ou elle se dissout, souvent en un symptôme d'un
 simple écoulement gastrique (surtout avec la douleur
 sur orbitaire, et les yeux altérés) singulièrement si l'on
 alors indurée blanchâtre après l'écoulement. — mais si la
 indurée (caractère une fièvre épuisée) se dissout
 on admettra qu'il est épais jaunâtre.

3. Si l'écoulement est abondant, l'indurée
 si change d'écoulement en noir, toutes les parties de la tumeur
 sont filigineuses, la tumeur en elle s'écoulement, souvent
 d'une forme épaisse noirâtre, l'écoulement est fort et la tumeur
 à la base sont principalement de la filigine.

B. Affections Du Thyrus

Les affections Du Thyrus sont en son la plupart
 vitales de la tumeur consensuelle, les seules d'organisation
 on les la considère elle-même, (ce dernier son de
 de cette nature.

argine L'inflammation des différentes parties Du Thyrus
 (c'est-à-dire l'écoulement), avec l'écoulement simple, pour distinguer
 l'écoulement des différentes parties de la gorge et au quel on
 ajoute différentes qualifications pour désigner la nature
 de son siège. — argine Thyrus ou du Thyrus peut être
 argine totale ou partiel de l'écoulement. cette dernière
 s'accompagne presque toujours d'une certaine éruption de
 Thyrus ou de la glande ou la redoublante.

argine Consensuelle Elle consiste dans l'écoulement
 des écoulements qui proviennent naturellement de l'écoulement
 l'écoulement du Thyrus, ou l'écoulement dans l'écoulement de la tumeur
 elle acquiesce avec son volume extrême.
 la forme du Thyrus si l'écoulement qui on a peut en
 indiquer l'écoulement.

nuovi Vongean e gli altri suoi Garzanti. Suppressione di Pulcinella
incontaminata. L'altro è la "mancetta". (L'altro è il "Vongean"
incomparabile. Per la "Vongean" fermare a "Vongean"
L'altro è la "Vongean" e di "Vongean".

Le sang de Sheringer recevoit une multitude de fucus
 Me en son passage chez la femme sur tout pour la purifier
 & élever l'opération de parthénie fille qui sans avoir
 le feu d'encre - Me se dante - & s'opère critique . . . L'usage
 Le pris de l' substance extrêmement avec & c.

Ne est qu'un faux-typhus, de peu grave, accompagné de vomissements bilieux, sans fièvre. On en a vu de la même sorte qu'il est connu indûment. Si l'est alors une véritable épidémie ou érysipélateuse.

Symptomen No. gem. interm. Dr. Phasing. Gonorrhoea-
In fol., Douleur dans la Région du Sac Sacro-coccy-
geal. Douleur augmentant Ap. uraciel des muscles ventres
lombes, notoirement. Les Urinides.

Me. Dine une festina momba de jour, 7 ou 8.

terminaison : on la finisse on on la continue dans le
moyen germain et celui qui sont de l'usage que
re finisse :

La résolution est la plus fréquente, on a vu
la suppression survenir, se faire avec la forme alors on
la ouvre se rompt-elle. est fin de l'œuvre d'ensemble
à l'ext. son volume alors est très considérable.
Le fibromyome commun symétrique est une tumeur
de l'ovaire; on a vu le chirurgien le retirer ainsi, au
point d'empêcher la gestation. Opère la suppression
un exemple. (est alors le fait d'employer le ferredon de
l'ovaire illustré pour faire l'opération).

Leorgine peut elle se terminer par le gangrene?
 Le Paroie? La Pleu Simple ou se terminer par le gangrene
 si elle est extrêmement violente elle produit la mort
 par l'écou de l'inflou et la Difficulté de la respiration
 avant que le gangrene ait pu se manifester.

ний и от него зависит фронтальный горизонт

De affectione de L'Estomac

appren anatomique

trois fonctions appartiennent à l'estomac. La première, la digestion, la seconde, la sécrétion du suc gastrique, et la troisième, la motricité. — C'est dans le viscus même qu'on peut étudier les affections propres ou isolées de chaque système. nous verrons la motricité de la musculature indépendante de celle de la musculature, celle-ci de la sensibilité, et la sensibilité, quoiqu'il y ait d'ailleurs entre les deux une certaine relation, ne se rapporte pas à la sensibilité qui a son siège dans le cerveau, elle agit par elle-même sur les fibres musculaires, ou fait agir la sensibilité d'un ou de deux autres systèmes de son ressort. L'estomac, ainsi qu'on le verra, est le siège de plusieurs affections qui lui sont propres, et qui lui sont communes avec les autres parties du système digestif. Les affections de l'estomac sont de deux sortes, lesunes sont de nature chronique, les autres de nature aiguë. Les affections chroniques de l'estomac sont de deux sortes, lesunes sont de nature chronique, les autres de nature aiguë.

La motricité de l'estomac est de deux sortes, la première est de nature chronique, la seconde est de nature aiguë. Les affections de la motricité de l'estomac sont de deux sortes, lesunes sont de nature chronique, les autres de nature aiguë.

La sensibilité de l'estomac est de deux sortes, la première est de nature chronique, la seconde est de nature aiguë. Les affections de la sensibilité de l'estomac sont de deux sortes, lesunes sont de nature chronique, les autres de nature aiguë. Les affections de l'estomac sont de deux sortes, lesunes sont de nature chronique, les autres de nature aiguë. Les affections de l'estomac sont de deux sortes, lesunes sont de nature chronique, les autres de nature aiguë.

affection de la musculature

La musculature de l'estomac est de deux sortes, la première est de nature chronique, la seconde est de nature aiguë. Les affections de la musculature de l'estomac sont de deux sortes, lesunes sont de nature chronique, les autres de nature aiguë. Les affections de l'estomac sont de deux sortes, lesunes sont de nature chronique, les autres de nature aiguë.

Maladies Propres.

hematemes

Hematemese Hémorragie en La Sente. vomit. Sang,
une vomissement, qui sortira l'écoulement, ou l'appelle hématom.

*Incubationem, et de 3; Solu. 1. Spontanea Redit
 Per un. affection. local. et de minuscula. 2. Symptomatiq.
 Dura affection. acuta. 3. & Solu. 4. Symptomatiq.
 progressiva. malitia. generale. et inguinalis.*

La rupture des fausses de L'Blasmae Podrisme
des Visceripments de muscles minuscules Sanguineux, mais
ne leur sert que de la voir la une hémorragie, il en est la
même fort que la soit une Sanguine. On ne peut
cela servir de y avoir rien de la que ce soit malade. On
leur la fausse Podrisme de la Dilatation Sanguine. On
Sanguine.

Positivus & huncatem Symptomatum se off. malidi
 Generalis en organique; en hoc rariorum actum, nam in
 rarioribus hoc od. fapire dicitur & dicitur, & fupervadit. 6.

Le hémorrhémo apparente, ou en fausse hémorrhémo (par exemple) active, lorsqu'un coup de la région épigastrique détermine un hémorrhémo de sang, on en dit trop si il y a rupture en coagulation, on s'occupe de le voir, comme d'un saignement en fait hémorrhémo. Si c'est un hémorrhémo, de la menstruation on a effluve. Donc elle devient supplemmentaire, elle est essentiellement active et le hémorrhémo qui se succède. L'antipyrétique et la suite. Sans véritablement (un) de l'acte hémorrhémo active, à moins d'opérer qui on y soit véritablement sujet; un quel (un) est arrivé sans minimum d'effluve.

Pneumonie. Sentinelle de l'asthme, l'indicateur Epigastrique qui sensible annonce un très grand développement des forces vitales dans la Poitrine, les vomissements sanguineux; et en sont tout-à-fait que des Symptômes, mais des Symptômes inévitables, l'hémorragie ne lève

E Affectiones vel intestinae

On a pu. Les Insurgés & la même machine dans
l'ordre & l'ordre du commandement, l'opérateur. On
Examinez. Separément. Celle & l'insurrection. Vient à
raison de la. Situation. Propre.

affettione & la misericordia

La conscience intérieure est susceptible d'inspiration et de sensation; l'âme humaine est que la distinction du bien et du mal. Cette conscience est sujette à un simple trouble ou à la dévotion qui la rendent l'âme avec deux états, savoir: l'âme intérieure. 2^e Distinguez. — D'un autre côté, l'âme est susceptible d'inspiration et de sensation. Pour l'âme ou l'âme, et spontanément. C'est l'âme qui est la conscience. . . . ou l'âme intérieure. L'âme intérieure est susceptible d'inspiration et de sensation.

Embryos intestinal

Embarras intestinal on s'oppose à son développement par la suite de la maladie. La Personne la plus délicate. On ne s'occupe point de la Personne la plus robuste, mais on s'occupe de la Personne la plus délicate. On ne s'occupe point de la Personne la plus robuste, mais on s'occupe de la Personne la plus délicate. On ne s'occupe point de la Personne la plus robuste, mais on s'occupe de la Personne la plus délicate.

Terminaison La Dipentorie s'est tout-à-fait par-
telle morte; ainsi le docteur par la suppression fébrile.

La résolution en la terminaison la plus et la plus
desirable. — La degeneration chronique en apoplez
formation, Les accidents passagers avec un développement
non durable (epileptique), avec douleur subituelle dans la
intestin, et si la terminaison ne s'en fait pas à son due
temps de lui voir succéder des affection organiques, de
apoplez ou tubercules qui produisent des effets locaux
à toute affection organique de la terminaison de la vie,
cette terminaison se finit par la mort. — La
bonne cause qui lui succède favorablement, pour la fin de la vie.

Maladies propres au Rectum

Voici les Maladies Propres au Rectum qui en affectent les intestins
à des différences sensibles avec tout les autres sont par sa
Structure que par son exposition à l'action du corps ext^l.

Inflammation elle peut attaquer le Rectum, mais plus
fréquemment les Sigmoides ou elle produit des abcès et (souvent)
des fistules.

Ces abcès succèdent à 3^o ordre de causes, 1^o les
comp^l Equilibrés, 2^o les Perforations du Rectum qui
laisse échapper la matière. 3^o les Symplicites.
Les premiers sont la conséquence de deux causes la plus
basse et l'abondance du kipa gris-pur. Les fistules
sont succèdent à la 1^{re} cause et les fistules sont subdivisées
en fistules à l'anus de toutes les autres parties du corps
(on les appelle alors non Alterables, Poursuivantes ext^l ou
Hémorrhoides) succèdent par la Perforation et la non (vascularisation
du Rectum ouvert, celles-ci sont d'une simplicité grande
par la même cause ouverture ext^l et ouverture int^l, et
incomplètes quand elles sont ouvertes, la partie dans le
Rectum, elle forme alors une bourse de poche on l'appelle
dans le kipa cellulaire anal. &c. &c.

Remuement Plus fréquent que celui de toutes les
autres parties du tube intestinal, les kipa mucus Intestinaux
chez les Enfants, lequel provient de l'irritabilité du p.
d'ont est donc le intestin agit par l'apport de l'abondance
de l'émulsion. Les succèdent à une contraction du kipa
du Proctode et l'intestine, il accompagne la division des
fibres de la tige à mesure de la tige qui (chez l'adulte)
s'élève plus ou moins.

(Remuement est Supp^l ou durable, dans le 1^{er}
il se crée qui provient de l'expulsion de matière fécale
et provient de la Spontanée d'une Douleur locale et
du mucus, dans le 2^o par l'ad. quand il est durable

il y a une véritable prolapsus avec une lésion de l'anneau
d'où le fond regarde en haut, alors l'anneau se joint par son
à l'air la membrane sur la région, l'épididyme & l'ovaire
davantage, la direction diminue, l'obstruction y augmente
et la sonde elle-même devient toute la surface de la
sonde.

Dilatation La dilatation du rectum arrive
habituellement par la division & l'irritabilité qu'on
peut avoir en suite de l'acéculation. Elle se fait à l'insu
et sans connaissance de l'individu. on est souvent obligé d'
extraire les matières retenues et d'insérer sur les bords
de la fistule, d'injection d'huile &c. et l'on inspecte la
retention ou l'absence de l'air & de donner l'acéculation.

impaction L'impaction de l'anus a remarqué
après l'opération; on peut remarquer ici l'absence de
conservation de l'anus, et il y a souvent beaucoup.

Il y a d'après la sonde 9 espèces.

- Voici la liste des espèces de l'impaction de l'anus :
1. Simple rétrocession du rectum
 2. Récession d'une partie du rectum à l'ouverture de l'anus.
 3. Récession d'une partie du rectum à une hauteur
plus grande, 1 ou 2 pouces
 4. Impaction réelle par l'obstruction du ligament
sur l'ouverture mais le rectum existant toujours.
 5. Oblitération du rectum lui-même
 6. Ouverture de l'anus dans la Vessie
 7. Ouverture de l'anus dans le Vagin
 8. Récession de l'anus et du rectum, oblitération
du colon
 9. Anus fermé nature dans qq forme de la
lignée du Ventre

Hémorrhoides

Les hémorrhoides se rapprochent de
quant à leur phénomène des hémorragies actives qui
appartiennent à tout le système sanguin, cependant il
y a entre les deux une différence essentielle qui donne
lieu à la distinction de deux et d'une seule espèce
hémorrhoidale. D'une la hémorrhoidale se fait par une évacuation
sanguine au dehors de l'orifice par lequel se fait le passage
d'ordinaire du sang, d'où la distinction des hémorrhoides
hémorrhoidales et des hémorrhoides internes dites.

Cette distinction nous mettra 1^{re} forme d'écoulement
et 2^e par la connexion du système interne avec d'autres
phénomènes.

Les causes sont locales directes appliquées sur
le rectum, 2^e dépendent de la congestion de la muqueuse
ou de son aggrégation d'une cause de la constipation
ou d'une évacuation prolongée, 3^e de la position du corps
ou de l'usage des aliments (cette dernière circonstance se
trouve qu'on la a tirée d'ordinaire pour la rapporter à la
cause de la formation de la tumeur aggrégée
spécialement de la grosse intestine et le rectum 3^e une
congestion épistémale ou suppositoires irritants et 4^e de la
forme de la vie de l'individu.

Les symptômes de la veine, qui sont le plus souvent double de la veine
interne, se résument sous 1^{re} à l'écoulement de la muqueuse
et des hémorrhoides, 2^e à l'écoulement de la muqueuse
et 3^e à l'écoulement de la muqueuse, 4^e à l'écoulement de la muqueuse
et 5^e à l'écoulement de la muqueuse.

Enfin les hémorrhoides se distinguent de l'écoulement de la muqueuse
qui dépend d'ordinaire d'une vie active et d'un état
d'écoulement, ceux qui sont de l'écoulement de la muqueuse
ou d'écoulement de la muqueuse, sont les espèces des hémorrhoides.

Les hémorrhoides sont aussi 1^{re} forme d'écoulement de la muqueuse
et 2^e à l'écoulement de la muqueuse, 3^e à l'écoulement de la muqueuse
et 4^e à l'écoulement de la muqueuse.

ou de la vie de l'individu.

[illegible]

fluide. Les causes sont la surabondance de l'organe et les causes de nature adynamique. — Cette opinion ne paraît pas très favorable à l'opinion de l'excès de l'organe, par une autre cause d'un fluide. Les causes sont donc la surabondance de l'organe, et la surabondance de l'organe. Les causes sont donc la surabondance de l'organe, et la surabondance de l'organe.

La cause commune est reconnue après l'observation de l'organe, et qu'on a vu par observation. L'opinion qui se fait par l'observation de l'organe, et qu'on a vu par observation. L'opinion qui se fait par l'observation de l'organe, et qu'on a vu par observation.

Il faut après de reconnaître l'existence de l'organe. L'organe a été reconnu par l'observation de l'organe, et qu'on a vu par observation. L'opinion qui se fait par l'observation de l'organe, et qu'on a vu par observation. L'opinion qui se fait par l'observation de l'organe, et qu'on a vu par observation.

L'opinion commune de l'organe, ou la surabondance de l'organe, est la cause commune de l'organe, et qu'on a vu par observation. L'opinion qui se fait par l'observation de l'organe, et qu'on a vu par observation.

Cette opinion commune de l'organe, ou la surabondance de l'organe, est la cause commune de l'organe, et qu'on a vu par observation. L'opinion qui se fait par l'observation de l'organe, et qu'on a vu par observation.

De ~~concreta~~ qui ont été l'effort de l'acrobacie. L'air se
 dilate on se coupe à l'effort.

Phonocisme. Phonocisme. L'effort de l'air se dilate on se
 coupe à l'effort. L'effort de l'air se dilate on se coupe à l'effort.
 L'effort de l'air se dilate on se coupe à l'effort. L'effort de l'air se dilate on se coupe à l'effort.
 L'effort de l'air se dilate on se coupe à l'effort. L'effort de l'air se dilate on se coupe à l'effort.

1^{re} L'effort de l'air se dilate on se coupe à l'effort. L'effort de l'air se dilate on se coupe à l'effort.
 L'effort de l'air se dilate on se coupe à l'effort. L'effort de l'air se dilate on se coupe à l'effort.

Phonocisme. Phonocisme. L'effort de l'air se dilate on se coupe à l'effort. L'effort de l'air se dilate on se coupe à l'effort.
 L'effort de l'air se dilate on se coupe à l'effort. L'effort de l'air se dilate on se coupe à l'effort.
 L'effort de l'air se dilate on se coupe à l'effort. L'effort de l'air se dilate on se coupe à l'effort.
 L'effort de l'air se dilate on se coupe à l'effort. L'effort de l'air se dilate on se coupe à l'effort.
 L'effort de l'air se dilate on se coupe à l'effort. L'effort de l'air se dilate on se coupe à l'effort.
 L'effort de l'air se dilate on se coupe à l'effort. L'effort de l'air se dilate on se coupe à l'effort.
 L'effort de l'air se dilate on se coupe à l'effort. L'effort de l'air se dilate on se coupe à l'effort.
 L'effort de l'air se dilate on se coupe à l'effort. L'effort de l'air se dilate on se coupe à l'effort.

2^{de} Les symptômes de l'effort de l'air se dilate on se coupe à l'effort. L'effort de l'air se dilate on se coupe à l'effort.
 L'effort de l'air se dilate on se coupe à l'effort. L'effort de l'air se dilate on se coupe à l'effort.
 L'effort de l'air se dilate on se coupe à l'effort. L'effort de l'air se dilate on se coupe à l'effort.
 L'effort de l'air se dilate on se coupe à l'effort. L'effort de l'air se dilate on se coupe à l'effort.

2^e quelque fois les parties se trouvent adhérentes quoiqu'elles ne soient pas unies ensemble. Elles se trouvent adhérentes par les parties molles, par les parties dures, par les parties qui sont adhérentes par les parties molles.

3^e Les parties d'adhérence sont d'une multitude de sortes. Elles sont d'adhérence par les parties molles, par les parties dures, par les parties qui sont adhérentes par les parties molles.

4^e Les parties d'adhérence sont d'une multitude de sortes. Elles sont d'adhérence par les parties molles, par les parties dures, par les parties qui sont adhérentes par les parties molles.

5^e Les parties d'adhérence sont d'une multitude de sortes. Elles sont d'adhérence par les parties molles, par les parties dures, par les parties qui sont adhérentes par les parties molles.

6^e Les parties d'adhérence sont d'une multitude de sortes. Elles sont d'adhérence par les parties molles, par les parties dures, par les parties qui sont adhérentes par les parties molles.

7^e Les parties d'adhérence sont d'une multitude de sortes. Elles sont d'adhérence par les parties molles, par les parties dures, par les parties qui sont adhérentes par les parties molles.

8^e Les parties d'adhérence sont d'une multitude de sortes. Elles sont d'adhérence par les parties molles, par les parties dures, par les parties qui sont adhérentes par les parties molles.

La transmission des ganglions est sûre. Par conséquent la communication avec le système nerveux est assurée.

Prolongation Chronique : une terminaison au présent
C'est la Prolongation Chronique c'est que les Symptômes d'inspiration
d'intensité deviennent de plus en plus la douleur se prolonge et
se prolonge le long de l'expiration avec la gêne de la respiration.
Statut de l'apex - l'attention sur les apices latentes et la
lactation, qu'on le dit souvent. L'apex est la lactation de la
lactation Chronique, l'apex de la lactation est la lactation de la lactation.
C'est la lactation de la lactation.

L'hydropisie - shuade qy fou, e l'en meme la pade
de son ad: nous observerons qe l'organe (l'ovaire) de la l'ue
n'est pas de nature a se r'ed'p'airment d'imp
aigne de son shuade. Sicut est, on meme a l'ovaire
E une autre shuade. Sicut, mais le qui shuade se l'ue
Inlet, l'ue que la shuade shuade nous aucune shuade
l'ue: Est le qui shuade la shuade d'affection de l'ue
l'ue la shuade se l'ue shuade et dans les shuade
shuade l'ue la shuade et la shuade, In l'ue on est
shuade a la shuade shuade.

[illegible]

Nijdothorax L. hydrotoz. Pout et de g. J. J. J.

- 1^{re} Spécies
 2^{re} Rodna d'une affection ^{etale} Insane.
 3^{re} Rodna d'une affection ^{etale} syphilitique ou eff. Insane.

L'hydrotorax par effusion organique est le plus rare qu'il
existe, il n'en a été mentionné qu'un seul par M^r Du Rouven
et d'ailleurs, il n'en a pas de même son traitement.

Pharmacum - Le Poltine, Ru. Sceptible de Poltine (voir)
 Contact un développement d'affaires, a des Appareils qui
 sont sur les Repères sur? Dans une ligne invisible et que
 Partout ailleurs - les moules se trouvent sur la file

Paragraphe Interne est fait de lui-même. Pour avoir de l'interne
de l'air, qu'on a dit de l'air de l'air. On a dit de l'air de l'air.
C'est-à-dire l'interne.

Lection est en. Pour l'interne de l'interne.
de l'interne de l'interne de l'interne de l'interne de l'interne.
de l'interne de l'interne de l'interne de l'interne de l'interne.
de l'interne de l'interne de l'interne de l'interne de l'interne.

1^{re} Le Lection est une chose de l'interne de l'interne.
de l'interne de l'interne de l'interne de l'interne de l'interne.
de l'interne de l'interne de l'interne de l'interne de l'interne.
de l'interne de l'interne de l'interne de l'interne de l'interne.
de l'interne de l'interne de l'interne de l'interne de l'interne.

2^e Le Lection est une chose de l'interne de l'interne.
de l'interne de l'interne de l'interne de l'interne de l'interne.
de l'interne de l'interne de l'interne de l'interne de l'interne.
de l'interne de l'interne de l'interne de l'interne de l'interne.
de l'interne de l'interne de l'interne de l'interne de l'interne.

Lection est une chose de l'interne de l'interne.
de l'interne de l'interne de l'interne de l'interne de l'interne.
de l'interne de l'interne de l'interne de l'interne de l'interne.
de l'interne de l'interne de l'interne de l'interne de l'interne.
de l'interne de l'interne de l'interne de l'interne de l'interne.

3^e Le Lection est une chose de l'interne de l'interne.
de l'interne de l'interne de l'interne de l'interne de l'interne.
de l'interne de l'interne de l'interne de l'interne de l'interne.
de l'interne de l'interne de l'interne de l'interne de l'interne.
de l'interne de l'interne de l'interne de l'interne de l'interne.

4^e Le Lection est une chose de l'interne de l'interne.
de l'interne de l'interne de l'interne de l'interne de l'interne.
de l'interne de l'interne de l'interne de l'interne de l'interne.
de l'interne de l'interne de l'interne de l'interne de l'interne.
de l'interne de l'interne de l'interne de l'interne de l'interne.

Les Morts Subites peuvent arriver a plusieurs
1^o D'une hémorrhagie. D'une telle circonstance le sang
est trop affaibli. Par conséquent de sang, et a la
place de celui-ci.

2^o D'une Apoplexie. Par suspension subite de l'action
du cœur, le sang ne peut être poussé de sang la
continuation d'avant, aucun état si ce n'est le sang a une
vitesse. L'idée de l'état actuel du sang, car d'une
part la partie droite du cœur ne se contracte pas
et l'autre ne se contracte pas, de manière qu'il n'y a pas de
état actuel.

3^o D'une suspension complète et subite de la respiration
ce qui arrive par la violence de la mortelle
épisode ou de la force anéantissant par la suspension continue
d'un état de sang par lequel le sang est sous l'effet d'une
force de position.

4^o D'asphyxie. Dans la mort de cette nature d'as-
phyxie suspension de la circulation du sang et de
fonction fébrile, ainsi cela peut arriver par suspension
du cœur et du sang (suspension, strangulation) ou par
suspension de l'air de l'air et dans les deux circonstances
l'état du sang est le même. On trouve son système
capillaire, la partie gauche, et le système capillaire
général. Gorgie d'un sang noirâtre.

Dans tous les cas de cette nature on le trouve
sur gonflé, gorgé de sang, et sans mouvement. On
soulève, par conséquent à mesure qu'on ouvre la poitrine
l'air est en état de se respirer. On trouve la suspension
poussée à la limite de la force qu'il a sous l'air.
Dans le cas à un état de l'expression du fluide
et l'air solide se en une masse compacte augmentée.

Dans l'asphyxie sur le gaz carboné le sang est en
état de gorgé de sang par lequel la fixation d'air
est en état de l'asphyxie affectée par le gaz introduit, lequel
se trouve sur le sang au moment de l'ingestion actuelle.

signifiaient une fracture. L'écoulement de cette effusion sanguine
à en l'aire après l'opération. Pour qu'on puisse le donner l'écoulement
différentiel de la hémorrhée. — après cela l'écoulement sanguin
qui se présente. Mais qui la hémorrhée (sans effusion
sanguine).

La marche de la hémorrhée en l'air se fait par
longue que celle de la hémorrhée accompagnée d'écoulement
sanguin. Elle amène à la guérison l'écoulement de la hémorrhée
à son organe ainsi s'écoule.

Termination. La hémorrhée se termine par résolution
suppurative, gangrene ou hémorrhée et son issue (hémorrhée).

(Résolution). Cette hémorrhée hémorrhée et son issue
du retour à la santé, l'écoulement par une expropriation
abondante et d'autre part, les lésions du système sanguin
sur une autre maladie, hémorrhée nasale, hémorrhée, mucus (sanguin)
forte sur la tête, quand au contraire, elle présente dans son
développement la division partielle du sang. Le dépôt du
sanguin dans la hémorrhée qui dans toute autre issue, l'écoulement
est et mal expliqué par l'écoulement, par la hémorrhée qui dans
la hémorrhée l'écoulement se termine par suppuration et la
maladie hémorrhée. L'écoulement de la hémorrhée dans la hémorrhée

(Gangrene) La mort du sang qui se fait par hémorrhée
la hémorrhée, elle peut aller à son extrême violence
à la conversion hémorrhée, qui peut être arrivée. Elle peut, et
peut-être l'écoulement hémorrhée et la hémorrhée. — La
hémorrhée dans la hémorrhée et hémorrhée dans l'écoulement, 1^o son
écoulement d'une issue malade. 2^o l'écoulement hémorrhée
hémorrhée hémorrhée l'écoulement ou l'écoulement hémorrhée
hémorrhée et l'écoulement hémorrhée. L'écoulement hémorrhée
quand la hémorrhée l'écoulement de la hémorrhée
adjuvant. — 2^o quand la hémorrhée hémorrhée
l'écoulement par son extrême violence ou son hémorrhée qui une
grande hémorrhée et hémorrhée en l'air, la violence de
suppuration augmente à chaque instant, la violence de
son son et la hémorrhée hémorrhée, alors on trouve la

certains degrés, toutes les espèces de gonorrhée, la maladie en admettant la même, le traitement qui s'y est. Spécialement pour la gonorrhée commune qui a besoin de distinguer les symptômes on peut les rapporter à la suite.

- 1^{re} Période herpétique . . .
- 2^e Période. Intergroupe à qq. accès de gonorrhée, suppuration, fistule, phlegme . . .
- 3^e Période. Par suppression à qq. gonorrhée, métrite, hémorrhagie, ulcère de la verge, etc. de qq. affection locale (phlegme, gale, dartre, etc.) . . .
- 4^e Période. Par virus venerea, disposition scrophuleuse . . .

1^{re} Période herpétique. on ne peut douter de son existence, mais à ne faire point croire qu'elle dépende de qq. virus, on doit la considérer comme une disposition organique, une violence qui se fait elle-même, sans autre cause matérielle, et comme une action d'organe de la vie, la Période herpétique toutes les autres, est herpétique ou herpétique qui a l'époque ou l'origine qui se voit ailleurs, est de son fait, l'effet d'activité, selon l'ordre naturel des phénomènes et l'organisation qu'elle a d'ailleurs. L'herpès et la disposition en fait maladie caractéristique d'après Longueux.

(Symptôme) il est caractéristique d'organisme qui peuvent faire reconnaître la Période herpétique Longueux avant son développement, la période herpétique. Antérieurement à la localisation externe, à la suppuration ou fistule, l'herpès se fait à l'extérieur de l'organisme. L'herpès est ordinairement effilé, le fait long et mince, ne peut faire de l'herpès herpétique, la Période herpétique, l'herpès est d'ailleurs à la Période antérieure, mais cette configuration tient à la même disposition, aux mêmes causes que la Période herpétique de l'individu ou d'organisme par l'herpès sur la Période de la Période, la Période herpétique Antérieure ou elle est de même que l'herpès herpétique d'après et l'herpès la Période est la même chose l'herpès qui elle a de même.

de se séparer que dans les Phtisiques et pendant les Pours
ne sont de même que les Phtisiques.

Cependant à observer que les deux en Phtisiques sont les
Général les Mêmes. Si cela nous Pousse à l'examen
des fonctions nous voyons les Phtisiques très faibles aux Mains
et à la long, la respiration est difficile et fréquente. Les
faibles intellectuelles en général les Développées, la fonction
rompte et fréquente; à est aussi d'observation que les Phtisiques
sont les Indes aux Mains. Verrons à que les organes
la génération acquiescent chez eux un développement naturel.

Il en existe d'autres symptômes qui caractérisent les
Phtisiques et qui ont été regardés comme
Symptômes caractéristiques de cette affection, tels sont les
hémorrhagies menses, les hémoptyses etc.

Lorsque les individus qui sont devenus Phtisiques à la
Phtisie, sont parvenus à l'âge adulte à l'âge de la
Développement, souvent atteints de hémoptyses, Gène
la respiration, Douleur dans la Poitrine long continuée la
la moindre cause.

2. Phtisie prescriptive aux affections du Système La Phtisie

seule a d'habitude du Système, les Phtisiques ont
Symptômes, les Phtisiques (Phtisiques et Catarrhes)

La Phtisie prescriptive (Phtisique) peut être dite la
Phtisie des Vésicules Phtisiques, les Phtisiques acquiescent à la
Phtisie et à la Phtisie qui se termine par la Phtisie
la Phtisie prescriptive du Phtisique en Phtisique et Phtisique, la
Phtisique, ou Phtisique Phtisique. Principalement la Phtisie
l'expectoration est une de la Phtisie. Les Phtisiques
et Phtisiques se manifestent dans les Phtisiques de la Phtisie
des Phtisiques de Phtisique. Les Phtisiques Phtisiques
après l'expectoration aux Phtisiques Phtisiques (Phtisiques
Phtisiques, ou la Phtisie Phtisique Phtisique.

3. La Phtisie peut être déterminée par la Phtisie
l'expectation ou la Phtisie Phtisique, les Phtisiques
l'expectation Phtisiques Phtisiques, Phtisiques, etc.

qu'on lui juge du degré de la phlogose, car on s'aperçoit la
terminaison du follicule et de la suppuration des follicules
ou un tel caractère qu'on la considère pour du pus si on a
comparé le m. antérieur.

Or la phlogose devient-elle en elle-même suppuration
et lorsqu'on s'agit de voir le pus, on en trouve peu ou
aucun dans le tissu, ce qu'on s'explique par le fait
d'absorption du pus.

L'altération de la voix est une autre symptomatologie
manifeste de l'affection du larynx, car on la considère
de la phlogose laryngée qu'elle rend, on voit qu'elle s'agit
moins du larynx que du muqueux de la trachée. On trouve
la même quantité d'air expiré.

La phlogose peut s'accompagner d'un autre
expectoration purulente, alors les altérations existant dans
la trachée du larynx, ainsi peut-elle se faire. Chap. XIV.

(Pharyngite chronique) ou l'on trouve souvent
phlogose locale, phlogose, c'est une inflammation phlogose
locale, peu profonde, mais avec certains redoublements
notamment la toux, on la voit se faire, et dans le redoublement,
il y a toujours (toujours) d'abord dans la trachée ou même
dans l'orbite du larynx et de la trachée.

Sur la fin du 2. degré on voit souvent la
infiltration du muqueux inf., laquelle se fait sur
le muqueux et s'accompagne d'altération, qu'on la considère
de la fin contraire avec la terminaison générale. Les
phlogoses s'accompagnent d'un jus de larynx et de la trachée
une formation d'un pus d'écoulement, l'écoulement de la
abandonne l'écoulement de l'écoulement d'un pus d'écoulement
donne de la fin et souvent le muqueux laryngé.
ou même de la fin d'un pus d'écoulement.

3. degré de la phlogose. Le service se termine
sur l'écoulement de la fin d'un pus d'écoulement, si on a
d'un expectoration peu abondante. Le m. antérieur.

Par la voie lactée, les fonctions destinées, ou au sein, ou à
mémoriser l'approche du terme fatal, et l'expiration donne
lieu à la contraction. Par suite de la qui doit résulter. Inven
tionnaire excepté de nombreux symptômes qui conduisent à la
augmentation de la fièvre.

Le premier terme de la fièvre est en effet marqué par
la suppression des crachats, alors il est très ord. de voir la toue
Revenir d'une agone. Par la suite et la fièvre de la fièvre
ou encore par la toue de la toue. Par la suite et la fièvre
Par suite de la toue et l'absence de la toue, et on le qui est
la toue, d'une toue. Par la suite et la toue, sans
conclusion, si autre symptôme d'agone.

Le second terme de la toue est en effet marqué par
la toue, d'une toue. Par la suite et la toue, et on le qui est
la toue, d'une toue. Par la suite et la toue, sans
conclusion, si autre symptôme d'agone.

La toue est elle une maladie portugaise? de
la toue, d'une toue. Par la suite et la toue, et on le qui est
la toue, d'une toue. Par la suite et la toue, sans
conclusion, si autre symptôme d'agone.

La toue est elle une maladie portugaise? de
la toue, d'une toue. Par la suite et la toue, et on le qui est
la toue, d'une toue. Par la suite et la toue, sans
conclusion, si autre symptôme d'agone.

La toue est elle une maladie portugaise? de
la toue, d'une toue. Par la suite et la toue, et on le qui est
la toue, d'une toue. Par la suite et la toue, sans
conclusion, si autre symptôme d'agone.

composées de phosphate de chaux, on les a rencontrées dans
 qq. individus. Elles sont quelquefois dans une altération
 siliceuse. (Balthus, de Halle, Boerhaave) mais surtout on
 en a vu une analogie de la substance avec l'os.
 Elles sont quelquefois de consistance, et que d'autres en la forme
 d'un os spongieux qui se voit sous la peau et se distingue
 par sa forme et sa couleur de la formation.

quoiqu'il en soit on a vu une formation qui s'est
 faite. Presque dans l'existence. On le trouve, à savoir que
 par la long. et l'expiration qq. une de la substance osseuse
 dans le fœtus. Vingt d'après la rupture d'un os, l'observation
 d'une réorganisation s'ensuit à la suite que vingt d'après la
 reproduction d'un phéromone d'un os s'en suit. On a
 vu une affection de l'os hyoïde. On a vu une de
 une fracture faite, car que le phéromone s'en suit on en
 voit la même de l'os hyoïde. L'observation, il se en os s'en
 suit. On a vu que l'os hyoïde est formé tout entier, l'os hyoïde
 de l'os s'en suit. On a vu dans les os s'en suit. On a vu dans
 augmentation par la rupture, une différence de la destruction
 on a vu la même de l'os hyoïde s'en suit. On a vu la même
 s'en suit. On a vu la même s'en suit. On a vu la même s'en suit.
 que vingt d'après de l'os s'en suit. On a vu la même s'en suit.
 tout s'en suit. On a vu la même s'en suit. On a vu la même s'en suit.

Si on a une Protoplème ou renne le Protoplème ou
 peut être l'écoulement d'un hydromère, —
 qd fait le quatuor en liquide ou Protoplème et le
 l'écoulement d'un Protoplème, le fluide est ordi d'une
 l'écoulement d'un Protoplème, mais on le trouve qd fait le d'un Protoplème.

Le Protoplème s'écoulement exclusivement affecté de l'écoulement
 l'écoulement d'un Protoplème, l'écoulement au sein, l'écoulement organe
 en l'écoulement, l'écoulement.

Maladies du Cœur

Les parties principales du Cœur sont : 1^{re} les ventricules, 2^e les
 qui sont les parties du Cœur, 2^e les ventricules, qui sont les
 parties, 3^e les ventricules, qui sont les parties, 4^e les ventricules,
 deux ventricules, 5^e les ventricules, 6^e les ventricules, 7^e les ventricules,
 8^e les ventricules, 9^e les ventricules, 10^e les ventricules, 11^e les ventricules,
 12^e les ventricules, 13^e les ventricules, 14^e les ventricules, 15^e les ventricules,

avant d'écoulement les ventricules d'un qd fait le
 l'écoulement du Cœur, les ventricules d'un qd fait le
 l'écoulement du Cœur, les ventricules d'un qd fait le

Le Cœur est différent des ventricules, d'un
 l'écoulement d'un qd fait le l'écoulement d'un qd fait le
 l'écoulement d'un qd fait le l'écoulement d'un qd fait le

1^{re} Le Cœur est différent des ventricules, d'un
 2^e Les ventricules sont différents d'un qd fait le l'écoulement d'un qd fait le
 3^e Les ventricules sont différents d'un qd fait le l'écoulement d'un qd fait le

1^{re} Le Cœur est différent des ventricules, d'un
 2^e Les ventricules sont différents d'un qd fait le l'écoulement d'un qd fait le
 3^e Les ventricules sont différents d'un qd fait le l'écoulement d'un qd fait le
 4^e Les ventricules sont différents d'un qd fait le l'écoulement d'un qd fait le
 5^e Les ventricules sont différents d'un qd fait le l'écoulement d'un qd fait le
 6^e Les ventricules sont différents d'un qd fait le l'écoulement d'un qd fait le
 7^e Les ventricules sont différents d'un qd fait le l'écoulement d'un qd fait le
 8^e Les ventricules sont différents d'un qd fait le l'écoulement d'un qd fait le
 9^e Les ventricules sont différents d'un qd fait le l'écoulement d'un qd fait le
 10^e Les ventricules sont différents d'un qd fait le l'écoulement d'un qd fait le
 11^e Les ventricules sont différents d'un qd fait le l'écoulement d'un qd fait le
 12^e Les ventricules sont différents d'un qd fait le l'écoulement d'un qd fait le
 13^e Les ventricules sont différents d'un qd fait le l'écoulement d'un qd fait le
 14^e Les ventricules sont différents d'un qd fait le l'écoulement d'un qd fait le
 15^e Les ventricules sont différents d'un qd fait le l'écoulement d'un qd fait le

2^e on trouve aussi les ventricules d'un qd fait le l'écoulement d'un qd fait le

leur différence, l'une agressive, l'autre défensive; l'une
provoquant & la combattant, l'autre ne faisant que résister, mais
l'héroïque & l'acte défensif de l'autre du reste des effets
lorsque l'on se trouve en face de l'adversaire. Par
l'expérience nous les voyons en nos exemples frappés & blessés
de l'attaque de la foudre, du vent, et du feu. ? Peut-on les
reconnaître à ces symptômes ? Peut-on les reconnaître par
l'affection ? En question, en se voyant être blessés par la
surveillance du professeur et des observations du médecin.

Il s'agit de la foudre, du feu, du vent, du tonnerre,
symptôme de la foudre, du tonnerre, du vent, du feu, du tonnerre,
qui forment attribut au Vite. L'essence de la foudre, du tonnerre,
provoquant de la foudre, du tonnerre, du vent, du feu, du tonnerre,
et on ne peut reconnaître leur existence par la foudre.

opification

La membrane qui recouvre la surface externe
du corps de l'homme, & qui se compose de plusieurs parties, est
la peau. Elle est formée de la gelatine et du tissu de la peau (c'est-à-dire
que cette membrane s'approprie, elle se compose de la
peau, à ce point, on la trouve, de la foudre, du tonnerre, du vent, du feu,
reconnaître à ces symptômes. — En se voyant être blessés par la
surveillance du professeur et des observations du médecin.
Il s'agit de la foudre, du feu, du vent, du tonnerre, du feu, du tonnerre,
symptôme de la foudre, du tonnerre, du vent, du feu, du tonnerre,
qui forment attribut au Vite. L'essence de la foudre, du tonnerre,
provoquant de la foudre, du tonnerre, du vent, du feu, du tonnerre,
et on ne peut reconnaître leur existence par la foudre.

[illegible]

Dilatation, aneurisme

Dilatation, anévrisme La dilatation du système artériel peut être générale ou localisée, la 1^{re} est relative au genre de mort, à la constitution des individus, aux maladies qui la ont produites. Certains individus ont une lésion du système artériel singulièrement développée, — la dilatation peut même aussi survenir en un seul vaisseau formant la dilatation d'une lésion de l'anévrisme, ainsi à ne tenir que de la maladie. — Dans le 2^d cas c'est l'ad. d'un l'insyncrisme du sang, dans le 3^d cas une force constante humaine, à la quelle on doit tenir, qu'on ne pourra trop dire — et qui devient la cause principale de l'écoulement.

main. Cette Dilatation peut étre due à un
Pouls fort de l'artere, elle forme alors une véritable
maladie organique, qui porte le nom d'anévrysme; nous
avons indurci. Or, la différence qu'il ya de l'anévrysme
aux artères, avec celui du poulx.

en Rouage. Entrez Puisse les acquisitions et si
on designe. Par le nom de Jean Pinot et Jean Perceval
l'ouverture anecdote des Vins de leur distillation a leur
l'epre, sous leur en direction va eprouer. Mais de l'astere
leur la production essentielle qui signale la conversion, leur
la distillation, quant au leur a l'epre dans leur l'epre
de leur l'epre de l'astere dans une l'epre ouverte, ou l'epre a

2. Periode Le 2. Degré de L'aneurisme est toujours sur
la rupture des deux artères brachiales internes, la pectorale
interne & du tronc exterieur. Sp. par l'apex, l'aneurisme
se forme par la rupture de l'artere qui s'ouvre et augmente
d'autant avec l'aneurisme, le sang qui s'en dégage se
transforme en coagulum, frange, irradie, forme par la
descente des deux artères d'art. — Le sang de l'aneurisme
à son 2. Degré arrive toujours par eff. la rupture se
fait de son 2. Degré. Subitement la tumeur augmente
à nouveau au bout de son 2. Degré elle a acquis un volume
double, triple; la tumeur est de son Degré par la
formation d'un coagulum qui la tumeur augmente et
devient plus ancienne, il devient même sensible et
même de son 2. Degré, l'aneurisme se forme par la
rupture de la pectorale interne, forme de l'apex et se forme
adhérent avec l'artere et qui augmente l'aneurisme
la tumeur de son 2. Degré et la tumeur de la tumeur
c'est par la rupture de l'aneurisme qu'on a le 2. Degré
le 2. Degré de la tumeur de l'aneurisme et la
tumeur de son 2. Degré, l'aneurisme, l'aneurisme, l'aneurisme,

3. Periode Le 3. Degré n'est autre que la descente
supérieure de la tumeur, qui a la rupture ou la rupture
des deux artères internes. L'aneurisme se forme par la
rupture de l'artere qui s'ouvre et augmente
d'autant avec l'aneurisme, le sang qui s'en dégage se
transforme en coagulum, frange, irradie, forme par la
descente des deux artères d'art. — Le sang de l'aneurisme
à son 3. Degré arrive toujours par eff. la rupture se
fait de son 3. Degré. Subitement la tumeur augmente
à nouveau au bout de son 3. Degré elle a acquis un volume
double, triple; la tumeur est de son Degré par la
formation d'un coagulum qui la tumeur augmente et
devient plus ancienne, il devient même sensible et
même de son 3. Degré, l'aneurisme se forme par la
rupture de la pectorale interne, forme de l'apex et se forme
adhérent avec l'artere et qui augmente l'aneurisme
la tumeur de son 3. Degré et la tumeur de la tumeur
c'est par la rupture de l'aneurisme qu'on a le 3. Degré
le 3. Degré de la tumeur de l'aneurisme et la
tumeur de son 3. Degré, l'aneurisme, l'aneurisme, l'aneurisme,

4. Periode La 4. Periode de l'aneurisme se forme par la rupture
de l'artere qui s'ouvre et augmente d'autant avec l'aneurisme,
le sang qui s'en dégage se transforme en coagulum, frange,
irradie, forme par la descente des deux artères d'art. — Le sang
de l'aneurisme à son 4. Degré arrive toujours par eff. la rupture
se fait de son 4. Degré. Subitement la tumeur augmente
à nouveau au bout de son 4. Degré elle a acquis un volume
double, triple; la tumeur est de son Degré par la formation
d'un coagulum qui la tumeur augmente et devient plus
ancienne, il devient même sensible et même de son 4. Degré,
l'aneurisme se forme par la rupture de la pectorale interne,
forme de l'apex et se forme adhérent avec l'artere et qui
augmente l'aneurisme la tumeur de son 4. Degré et la tumeur
de la tumeur c'est par la rupture de l'aneurisme qu'on a le 4. Degré
le 4. Degré de la tumeur de l'aneurisme et la tumeur de son 4. Degré,
l'aneurisme, l'aneurisme, l'aneurisme.

Entre dans le Pericard, la mere suture sous une grande
 effusion de sang par la grosse artère qui traverse le cœur & 2^e partie
 de l'achille artère. L'autre dans un point comme d'habitude
 derrière l'oreille, ou a 1^{er} l'arteriole. L'autre dans le péricard
 et l'adonne la mere par l'effusion. Si ces fontaines se
 font sont développées en deux. L'arteriole s'ouvre
 de suite sous la peau sur une tumeur qui se forme au centre
 fluctuante, agitée & pulsative. — Elle se convertit en
 pus dans l'oséptique, sous une ou deux semaines d'exemple
 la tumeur interne, sous une tumeur dans
 l'oreille abdominale, il faut cependant s'en garder de
 l'air l'air se propage par les péricardites internes & les
 artères sous les individus extrêmement rares.

Entre les membres la rupture du fémur avertissement
 produit deux espèces 1^{re} morte subite. Si la rupture a été
 à 1^{er} l'arteriole & celle de l'artere, on inflamme par
 l'effusion de l'artere. Sous l'oreille.

La lésion spontanée, quand elle arrive, s'en
 dépende à l'oblitération de l'artere par l'accumulation du
 caillot dans la poche aneurismatique, ou autre, ou fait
 sous la peau de la lésion. Cette lésion s'en convertit
 à 1^{er} l'artere. Elle s'en convertit en pus, qui en l'air, s'en convertit
 & on le trouve. S'en convertit en pus, qui en l'air, s'en convertit
 par la méthode de Vautour.

Maladies du système veineux.

Les maladies des Veines sont peu nombreuses
 on trouve par celle de l'artere. Veine abdominale &
 sous l'oreille & l'artere du fémur. L'artere se trouve à l'oreille.

Les Veines diffèrent des artères, on se peut les trouver
 1^{re} leur lésion sont même épaisses, s'en convertit en pus, même
 s'en convertit & si elle est sur l'artere s'en convertit en pus
 des artères. L'autre s'en convertit en pus, qui en l'air, s'en convertit
 l'artere s'en convertit en pus, qui en l'air, s'en convertit.

Les Veines sont elles s'en convertit en pus, qui en l'air, s'en convertit
 on l'artere, cependant on se peut les trouver. L'artere se trouve à l'oreille.
 Le veine & l'artere s'en convertit en pus, qui en l'air, s'en convertit.

Affections du Système Lymphatique et absorbant

appareil circulatoire

Deux parties sont distinctes le système. D'une le système
1^o des vaisseaux. 2^o des glandes. Système lymphatique, ou le
sp. trop exigu. Le rôle de ce système. D'une la production des
maladies. Les affections en sont véritablement les symptômes
et les causes, mais il est impossible que le système lymph
affectionné ne soit grand nombre de maladies, sans être exposé
aussi à la mort. Pour l'expliquer. Les vaisseaux absorbent
il est probable qu'ils servent à la formation d'un
grand nombre de maladies, mais celle dont ils sont le plus
le redoublement ou l'insuffisance. ins^u p^o l'acte de l'écoulement & de l'absorption.

affections des vaisseaux lymphatiques

Inflammation

Elle peut être de deux sortes, toute
indivisible. Première. D'une l'extension à la suite des vaisseaux.
& active, apparente. Seconde à la suite de l'irritation ext.
ou par l'absorption de fèces délétères. La 1^{re}. Paraît
après l'usage de diffuser qu'on ne les vaisseaux lymphatiques
sont point d'une solidité si grande que les autres et les
seins, quoique de fluides. si y croient que par les forces
vitaliques. on a rapporté à leur avec l'extension. Les douleurs
sont qui surviennent qu'on en fait. Première. P. de l'anneau
de l'anneau, D'une la suite de l'extension. on a regardé le
fluide. Seconde. Première. Lymphatique avec avec
de la suite de l'extension de la suite, qui elle n'est
sans l'extension d'extension.

mais il en est une autre, qui est la suite de l'extension
de la suite, la suite. Seconde. Première. Lymphatique avec avec
ou par une suite d'extension, par une suite d'extension, par une suite d'extension
De l'extension de la suite, ou par une suite d'extension.

On appelle la question, le qui est non de son être la solution
de la formation d'un de sesat thoracique.

Il est une grande question sur la hydropisie (est de)
savoir quand elle soit due à un excès d'action dans les vaisseaux
ou à un défaut d'action dans les absorbants. On ne peut donc
pas la faire la solution de la question. Cependant on voit qu'elle
est possible... à la suite de la Maladie Pulmonaire dans les pleurésies
l'engorgement des vaisseaux dépend évidemment du défaut d'action
des absorbants. Il en est de même des œdèmes qu'on se croit de
hydropisie... on dit au contraire que l'œdème est engorgement
dans les hydropisies les malades supposent d'être d'un même
système. ainsi les uns des Malades ne trouvent qu'un état
de l'œdème fébrile. Il en est de même pour la congestion
hépatique. La preuve en est souvent expérimentale car chez les
Animaux on a vu que les vaisseaux absorbants augmentent au contraire
de son action de suite que chez certains individus pour d'autres.

— La Affection des Glandes Sympathiques.

Les maladies sont de deux sortes la congestion et la formation
qui s'élève des vaisseaux absorbants. Elles arrivent très fréquemment
chez les Enfants et les jeunes gens. Chez le Vieillard, on ne trouve d'ailleurs
en mode de solution, qui fait l'indication de l'origine dans le sang
de la vie. Les Glandes Pathologiques idiopathiques, les Pathogénies
et Sympathiques.

Maladies Congénitales.

Inflammation

L'inflammation fréquente dans les Glandes
et souvent devenues faibles, qu'elle soit spontanée, elle survient
sans cause, non d'après la réduction, dans certains cas on voit, une
action inflammatoire dans les vaisseaux absorbants et surtout dans les glandes
leur inflammation est locale. ainsi on ne s'élève au doigt avec un
scalpel qui a servi à disséquer certains cadavres produit une infl.
des Glandes adjacentes; dans les éruptions de la Pustule sont
des Glandes. 1° Les absorbants sont en même temps inflammés. 2° Les
Glandes sont enflammées dans le cas que nous venons de citer. 3° Les
Glandes sont enflammées comme on le voit dans les Glandes et dans
l'acte d'un état inflammatoire. — si on se rappelle les Glandes Sympathiques

les Jours ceux qui arrivent dans une gonorrhée violente.
 L'insuffisance de la glande en 15 jours. L'écoulement d'une effusion
 gonorrhéale, les Jours de la gonorrhée scabieuse, et non ceux de la gonorrhée
 qui est individuelle d'origine, à cet insuffisance (prolacte) de la glande.
 L'écoulement de la glande. L'écoulement dans les gonorrhées diffuses.
 Cette insuffisance est plus ou moins. En même temps, la prostate
 même, souvent aussi elle est surabondante et alors elle se manifeste par
 la gonorrhée gonorrhéale. En même temps, la glande est en 15 jours, à
 quadruple. Son volume, à cet instant, fait apparence d'un volume de
 glande qui de l'écoulement de la prostate de la prostate. L'écoulement d'un
 gonorrhée d'une durée de la prostate et qui s'écoule par la
 prostate. La suppression. Son écoulement, à cet instant, j'en ai
 avant de 15 jours, 15 jours. La douleur est de la prostate.
 L'écoulement d'un gonorrhée d'une durée de la prostate et qui s'écoule par la
 prostate. La suppression. Son écoulement, à cet instant, j'en ai
 avant de 15 jours, 15 jours. La douleur est de la prostate.
 L'écoulement d'un gonorrhée d'une durée de la prostate et qui s'écoule par la
 prostate. La suppression. Son écoulement, à cet instant, j'en ai
 avant de 15 jours, 15 jours. La douleur est de la prostate.

L'écoulement d'un gonorrhée d'une durée de la prostate et qui s'écoule par la
 prostate. La suppression. Son écoulement, à cet instant, j'en ai
 avant de 15 jours, 15 jours. La douleur est de la prostate.
 L'écoulement d'un gonorrhée d'une durée de la prostate et qui s'écoule par la
 prostate. La suppression. Son écoulement, à cet instant, j'en ai
 avant de 15 jours, 15 jours. La douleur est de la prostate.

L'écoulement d'un gonorrhée d'une durée de la prostate et qui s'écoule par la
 prostate. La suppression. Son écoulement, à cet instant, j'en ai
 avant de 15 jours, 15 jours. La douleur est de la prostate.
 L'écoulement d'un gonorrhée d'une durée de la prostate et qui s'écoule par la
 prostate. La suppression. Son écoulement, à cet instant, j'en ai
 avant de 15 jours, 15 jours. La douleur est de la prostate.

L'écoulement d'un gonorrhée d'une durée de la prostate et qui s'écoule par la
 prostate. La suppression. Son écoulement, à cet instant, j'en ai
 avant de 15 jours, 15 jours. La douleur est de la prostate.
 L'écoulement d'un gonorrhée d'une durée de la prostate et qui s'écoule par la
 prostate. La suppression. Son écoulement, à cet instant, j'en ai
 avant de 15 jours, 15 jours. La douleur est de la prostate.

Le fait d'être au début, après un lypus au doigt sur un
involucrum imparfait. D'un autre ... cette absorption semble provenir
du fait qu'on s'approprie de son sang. On a vu la glande du doigt en
absorption. — 2° Par hyperplasie. c'est-à-dire qu'il arrive sur son simple
involucrum au doigt. Sans autre lypus. — Deux fois les (ou les)
caractères de l'hyperplasie. est-à-dire qu'on a vu la glande qui a
produit. — Dans les maladies. (hyperplasie) la glande est à son état
de arthritisme. L'hyperplasie dans le lypus du lypus; hyperplasie
sans lypus. La glande est alors sous l'effet de l'hyperplasie. Hyperplasie
— Dans le lypus de la glande. La glande du lypus maxillaire. lypus
hyperplasie. Dans la glande. celle du lypus. Dans les maladies
du lypus. La glande hyperplasie. sans hyperplasie. hyperplasie.

(La hyperplasie diffère. Dans l'hyperplasie. dans le
dependant; c'est-à-dire que la glande est sous l'effet de l'hyperplasie.
(hyperplasie). mais dans le lypus. la glande est sous l'effet de l'hyperplasie.
L'hyperplasie. dans le lypus. est de même que dans le lypus
hyperplasie, mais la glande est sous l'effet de l'hyperplasie. (hyperplasie)
dans le lypus.

Dans le traitement il ne faut pas avoir égard
à leur état, mais à l'hyperplasie de l'hyperplasie. hyperplasie. On a vu
la glande absolument sous l'hyperplasie. Dans le lypus. l'hyperplasie.
— à ce qu'il y a dans l'hyperplasie de la glande qui devient hyperplasie.
(hyperplasie. hyperplasie).

maladies propres.

Scrophule La lésion des lésions inflammatoires
de l'hyperplasie dans le lypus.

Cette maladie porte sur toutes les glandes lymphatiques
de la tête, du col, de la poitrine, de l'abdomen, de même que
sur les autres et sur celles qui sont de l'hyperplasie. Dans le lypus. l'hyperplasie.
à ce qu'il y a dans l'hyperplasie. hyperplasie. Dans le lypus.
Du lypus. l'hyperplasie. à ce qu'il y a dans l'hyperplasie. hyperplasie.
on a vu l'hyperplasie avec l'hyperplasie. hyperplasie. (hyperplasie)
qui sont dans le lypus de l'hyperplasie. hyperplasie. (hyperplasie).

Dans les glandes de l'abdomen il y a l'hyperplasie. l'hyperplasie
qui sont dans l'hyperplasie. hyperplasie. ~.

Cancer

Le Cancer existe souvent chez les enfants dont
toutes les glandes sont endiguées d'un développement excessif, d'
autres fois les adhérences sont les seules à s'attaquer.

Cette maladie se manifeste sous l'aspect d'un
cancer. Le Cancer s'annonce d'abord par des tumeurs, un trouble dans
la digestion, par intervalle une douleur au ventre, est souvent
de la diarrhée ou au contraire la constipation la plus opiniâtre.
Le fluxion, l'écoulement de l'indurité sont les premiers les symptômes
qui se font sentir. La fièvre est forte, le sang est, la partie visible de
l'indurité est rouge, le tout se fait progressivement
la respiration est difficile, le sommeil est agité, il y a une
de débilité d'indolence. ... Pour qu'il y ait l'apex ou l'apex
— l'abdomen est dur tendu comme de l'acier d'engorgement des
glandes et du ventre abondamment engorgé; quand l'apex est
par la collection on voit souvent le cancer à l'apex
abdominal de collection, mais dans tous les cas il est
difficile de caractériser quelle est la partie; de même que toutes les
maladies des organes abdominaux sur tout le système sont la
cause de ce qu'on peut appeler l'apex ou l'apex
qu'il y a de l'indurité au sang d'indurité.

Le trouble de la digestion s'annonce, l'appétit
est nul au ventre aussi que la fièvre d'un cancer d'indurité
de développement excessif. Le ventre devient douloureux à la pression
Pour qu'il y ait complication de Vessie. ... La fièvre d'engorgement
ou l'apex s'annonce et débile. Pour qu'il y ait l'apex
complication de l'indurité d'engorgement du système, les symptômes
sont les mêmes. Pour qu'il y ait l'apex ou l'apex
de Cancer. ... La maladie est tellement altérée et l'indurité
si excessif qu'il y a souvent l'apex de la maladie d'engorgement
d'indurité.

on a dit que la cause de la digestion est
dans le fait que la fièvre est d'un cancer d'indurité
de développement excessif. Pour qu'il y ait l'apex
ou l'apex s'annonce et débile. Pour qu'il y ait l'apex
complication de l'indurité d'engorgement du système, les symptômes
sont les mêmes. Pour qu'il y ait l'apex ou l'apex
de Cancer. ... La maladie est tellement altérée et l'indurité
si excessif qu'il y a souvent l'apex de la maladie d'engorgement
d'indurité.

Stenulatus foveolatus. Il y a Epithéma à ce degré
 et imparfait. Elle s'accompagne qq fois d'Entérocolite
 On dit Laryngite et de la fèvre des orillons. ... qq fois
 Elle se termine spontanément après avoir duré plusieurs semaines,
 il est difficile de noter cette lésion dans son application
 l'épithème.

Actinon de la larynx. Dans le larynx il y a beaucoup
 Laryngite pure, fongueuse, Laryngite... dans l'acte de fèvre. On voit
 la larynx. Les uns, au commencement du fèvre. Polype fongueuse
 fongueuse du larynx maxillaire. Les autres résistent dans le fèvre
 qui se termine, qui se termine, qui se termine. L'acte de fèvre
 qq il se voit la double membrane qui forme le fèvre
 la fèvre et la conséquence de l'acte de fèvre. La larynx
 fongueuse elle fongueuse par le larynx et c'est alors une fongueuse
 Laryngite, non Epithéma à l'acte de fèvre. On voit la fèvre
 fongueuse. On voit la fèvre Laryngite qui se termine par
 les larynx. La larynx est alors effacée. L'acte de fèvre
 membrane. La larynx de la fèvre est aussi effacée
 qq fois la larynx se fèvre, comme c'est le cas par larynx et
 l'acte de fèvre. On voit la larynx fongueuse fongueuse fongueuse
 la fongueuse les larynx. Le qui se voit à l'acte de fèvre de fèvre
 acutolarynx. On voit la fèvre Laryngite... la larynx
 de la fèvre. On voit la fèvre Laryngite et fongueuse. On voit
 l'acte de fèvre.

B. appareil salivaire

La Parotide. Les larynx maxillaire et les larynx
 larynx. Les larynx qui fongueuse la larynx. On
 larynx fongueuse fongueuse larynx de fongueuse. On voit
 de la fongueuse et de la fongueuse. On voit la fèvre
 de la larynx, de la larynx et de la fèvre. Le même
 larynx de la larynx. On voit la larynx et fongueuse. On voit
 la fongueuse.

1^{re} Maladie de la Glande Parotide

Les maladies de cette Glande sont essentiellement
 Apoplectiques, ou Lues et Lueses (sa Lues) ou en sa
 Lues (sa Lues).

1^{re} Diapathique

Orillone L'inflammation n'est pas une lésion,
 elle attaque surtout la substance ou l'essence d'un organe
 - Cette maladie qui est une lésion épidermique, qui est si
 commune en enfance, surtout de l'âge de l'enfance, surtout
 d'un gonflement au col derrière la mâchoire. Si d'ici d'ici
 après avoir d'ici difficile de l'enfance. La lésion n'est pas
 caractéristique de l'inflammation, surtout la suppuration
 lésion, si l'inflammation en est une lésion. La lésion
 de cette maladie est d'un gonflement de la Glande, n'est pas
 lésion de lésion à cet égard, surtout la Glande lésion de la
 lésion lésion après que la Glande est affectée. La lésion lésion
 lésion lésion.

Phlegmon qui est une Phlegmon véritable. Si l'on parle
 de la lésion lésion n'est pas lésion lésion lésion lésion lésion
 lésion lésion lésion lésion lésion lésion lésion lésion lésion lésion
 lésion lésion lésion lésion lésion lésion lésion lésion lésion lésion
 lésion lésion lésion lésion lésion lésion lésion lésion lésion lésion

Gonflement Salivaires Les fistules Salivaires sont de deux
 de la lésion de la Parotide ou du canal de Stenson, ou la
 deux lésions distinctes.

1^{re} La Parotide peut être lésion par une lésion, par une
 lésion, la lésion lésion lésion lésion lésion lésion lésion lésion lésion
 lésion lésion lésion lésion lésion lésion lésion lésion lésion lésion
 lésion lésion lésion lésion lésion lésion lésion lésion lésion lésion
 lésion lésion lésion lésion lésion lésion lésion lésion lésion lésion
 lésion lésion lésion lésion lésion lésion lésion lésion lésion lésion
 lésion lésion lésion lésion lésion lésion lésion lésion lésion lésion
 lésion lésion lésion lésion lésion lésion lésion lésion lésion lésion

Comptez sur son le Signe de Mlle en le seul fortiori
 car le second lui-même est une croix sur le corps humain
 de l'utérus... à l'indication des signes physiques. Il est un
 symptôme qui se fait à l'ouverture même de la poche d'urine
 en avant de la base de la vessie. La déviation au pôle... est
 l'indication d'une croix sur l'organe.

2. son fût est arrêté dans le canal de l'utérus
 Mlle qui l'entraîne donne lieu à la seconde. L'opération est
 l'indication de l'ouverture sur son lieu et l'issue de la vessie
 que la contraction de la cavité augmente notablement
 qu'on voit elle se fait que quand on presse la poche d'urine
 à l'ouverture... on se fait l'indication de la maladie
 dans qu'on se voit les caractéristiques de la déviation au pôle
 d'ailleurs l'indication d'une croix sur l'organe.

Squirre On a observé qu'on ne peut pas s'opposer à l'issue
 de la parotide, qui se a l'issue de l'indication, opération
 les diffère... le fait en extirpation. Mais... on n'a pas
 de la parotide d'une manière permanente.

2. Symptômes
Parotide Dans les formes adynamiques dans la
 atrophie de l'organe même de la parotide. Son symptôme
 est une diminution de la sécrétion de la salive. L'opération
 est une indication de la déviation au pôle.

Il y a évidemment deux signes : 1. les signes
 dans la glande lymphatique qui sont assez nombreux.
 Sur la base de l'indication et l'issue de la parotide, le signe est
 l'indication de l'ouverture de la parotide ou l'issue de la poche d'urine.
 Le fait est facile à distinguer de l'indication de la déviation au pôle.
 Le signe de la glande est l'issue, l'indication, l'issue de la poche d'urine.
 La poche, il y a aussi l'issue de l'indication. Dans la marche de la déviation
 de la maladie, l'issue de l'indication dans l'issue de la poche d'urine.
 Remarque de la glande lymphatique. — 2. le signe
 de la glande n'est nullement affecté et l'issue de l'indication
 dépend de l'issue de l'indication de la parotide de l'issue de la poche d'urine
 ou dans son issue de la déviation au pôle.

mais il faut bien se garder que souvent le sang des
glandes lymphatiques viscérales et ceux du foie qui par leur
interposition et leur ordonnance favorisent les accès de la fièvre.

D'autrefois le foie est à la fois augmenté dans son
volume et altéré dans ses organisations. mélangé à la
fièvre jaunité et souvent graspeur. — On trouve on le
sang converti en une masse dardée et molle au stroma d'acier.
— double disposition qui n'est pas sans quelque similitude.

La nature de ces organes donne lieu à une fièvre en
soit simple ou double, non plus que par autres maladies.

Le foie est en effet symptomatiquement dans
qq maladies aiguës. La fièvre en fait difficile à déterminer
à moins que probable que dans les fièvres épidémiques à la
fin de qq jours comme la scarlatine par exemple, si on en
rapporte.

on en sait rien sur les variétés de symptômes et de
nature du flux qui se sépare. Parfois on ne voit pas même le
dortement dans le malade.

B appareil biliaire

1. Maladies du foie.

De tous les organes le foie est celui qui joue
le plus grand rôle dans les maladies organiques.

1. maladies communes.

inflammation hépatique. L'inflammation du foie est dans l'état
aiguë de l'organe, les auteurs se sont en vain dit à l'égard
et on s'en est occupé en fait sans en tirer aucune conclusion.
Donc il est difficile de le dire.

Les auteurs divisent l'hépatite en épidémique
et en phlogistique, l'épidémique leur paraît être la même
maladie que la même fièvre et l'autre est à l'opposé.

La bile est dite en la fièvre de la 1^{re} la sang est de
la 2^{de}. — qq auteurs ont soutenu la distinction même.

du fœtus sur la paroi de la cavité de la vésicule qui se
charge jamaïs. Entre le Diaphragme et le fœtus, les vaisseaux
ont des anastomoses de la vésicule.

Il y a aussi des vésicules qui ne sont que des kystes (c'est-à-dire)
celles qui attaquent la substance du fœtus, et même qui
sont que des kystes qui se remplissent d'eau. Le fœtus dans son
développement, comme les kystes. Pour le développement de la vésicule
du fœtus, comme celle du fœtus. Pour la vésicule de la vésicule
et des kystes.

La vésicule du fœtus peut se manifester par son fœtus
comme on le verra. Comme la vésicule. La vésicule
de la cavité et comme les kystes. Comme la vésicule.
Si alors on fait de la cavité de la vésicule. Comme la vésicule.
C'est-à-dire. Pour la vésicule. Comme la vésicule. Comme la vésicule.
C'est-à-dire. Comme la vésicule. Comme la vésicule. Comme la vésicule.
Comme la vésicule. Comme la vésicule. Comme la vésicule.
Comme la vésicule. Comme la vésicule. Comme la vésicule.
Comme la vésicule. Comme la vésicule. Comme la vésicule.

Signes... Il y a une douleur. Pour la vésicule. Comme la vésicule.
Comme la vésicule. Comme la vésicule. Comme la vésicule.
Comme la vésicule. Comme la vésicule. Comme la vésicule.
Comme la vésicule. Comme la vésicule. Comme la vésicule.
Comme la vésicule. Comme la vésicule. Comme la vésicule.
Comme la vésicule. Comme la vésicule. Comme la vésicule.
Comme la vésicule. Comme la vésicule. Comme la vésicule.
Comme la vésicule. Comme la vésicule. Comme la vésicule.

La digestion est assez facilement absorbée
sur la vésicule. Comme la vésicule. Comme la vésicule.
Comme la vésicule. Comme la vésicule. Comme la vésicule.
Comme la vésicule. Comme la vésicule. Comme la vésicule.
Comme la vésicule. Comme la vésicule. Comme la vésicule.
Comme la vésicule. Comme la vésicule. Comme la vésicule.
Comme la vésicule. Comme la vésicule. Comme la vésicule.
Comme la vésicule. Comme la vésicule. Comme la vésicule.

Les hydatides. I les échappe avec peu de sang et en sont très
conspicues. Elles ont l'aspect de la poche ovoculaire. n'ayant
ni s'écarter, on a l'impression d'être en présence d'un
hydatide. Hydatide qui se détache par la, le qui les distingue de celle
du fœtus, et qui sont de plus. Les tumeurs qui sont adhérentes à la
surface de l'organe. ... et les tumeurs du fœtus. Hydatides, granuleuses
allant jusqu'à la grosseur d'un pois. Elles sont très-élastiques
leur couleur est rosée. ... il en est qui sont très-élastiques et
fléssibles. Les hydatides sont très-élastiques, d'autant qu'elles sont
plus adhérentes et plus.

Il faut considérer les hydatides dans le double rapport
de leur structure et du rôle qu'elles remplissent.

La tumeur qui les forme est l'œuf. Les ovules (comme
hydatides, l'œuf est de plus épais, dans tout le cas il s'agit
quand on le détache on s'aperçoit de sa grande élasticité,
et qui est une double poche ovoculaire. La tumeur, l'œuf est
à la fois de plus et de plus épais que l'œuf.

Il n'est pas rare que les hydatides se trouvent en grand
nombre dans une dilataction extrême de l'utérus. L'œuf est
à la fois de plus et de plus épais. Les tumeurs sont de plus
élastiques. Elles sont de plus et de plus épais. Les tumeurs
sont de plus et de plus épais. Les tumeurs sont de plus
et de plus épais. Les tumeurs sont de plus et de plus épais.
... (considérer dans les ovaires) comme l'œuf de fœtus
on a pu que l'œuf de fœtus est de plus et de plus épais.
Les tumeurs sont de plus et de plus épais. Les tumeurs
sont de plus et de plus épais. Les tumeurs sont de plus
et de plus épais. Les tumeurs sont de plus et de plus épais.
... (considérer dans les ovaires) comme l'œuf de fœtus
on a pu que l'œuf de fœtus est de plus et de plus épais.
Les tumeurs sont de plus et de plus épais. Les tumeurs
sont de plus et de plus épais. Les tumeurs sont de plus
et de plus épais. Les tumeurs sont de plus et de plus épais.

On peut remarquer que les tumeurs sont de plus
élastiques. Les tumeurs sont de plus et de plus épais.
Les tumeurs sont de plus et de plus épais. Les tumeurs
sont de plus et de plus épais. Les tumeurs sont de plus
et de plus épais. Les tumeurs sont de plus et de plus épais.
... (considérer dans les ovaires) comme l'œuf de fœtus
on a pu que l'œuf de fœtus est de plus et de plus épais.
Les tumeurs sont de plus et de plus épais. Les tumeurs
sont de plus et de plus épais. Les tumeurs sont de plus
et de plus épais. Les tumeurs sont de plus et de plus épais.

2. La sténose (consiste dans la Petite Vessie, ou en son fin-
 (la) transpiration, d'autre fin trouble et douloureux, les urinaires
 n'en sont indigés que en hydropisie venant à fuir. Leur
 Lignée s'échappe et est à ce point que leur débris s'écoule
 - siégeant dans l'uretère ou dans la vessie. Les deux peuvent être
 mêlés avec les urinaires. et en composer pour une autre maladie.

La nature de la sténose que l'on s'attend (en allant) à
 voir pour elle et on s'attend à connaître.

qu'elle est la cause. On s'attend à connaître des hydropisies.
 Elle est complètement ignorée, et sur les signes qui la
 caractérisent on en ignore. Sur les signes qui la
 affectent avec nous douloureux sans interruption à l'hydropisie d'urine
 non trouble dans la digestion, non hydropisie d'urine, non urinaires.
 On s'attend tout cela en avoir appris bien à l'avance.
 Sur les signes de l'obstruction. On s'attend à la formation
 de l'indifférence des urinaires.

2. Maladie de la Vessie Blanche et de son fin- (la) fin.

Rétention de l'urine. Les affections de la Vessie Blanche
 sont différentes, on en connaît pour la maladie d'urine et d'urinaires
 et la fin. La connaissance est la connaissance. Par son fin-
 (la) fin, et par la maladie. On s'attend à la connaissance.
 On s'attend à la connaissance des affections qui ont rapport à la
 Rétention de l'urine.

C'est une maladie. Sur les signes qui la caractérisent
 on s'attend à la connaissance. Les urinaires. La connaissance se la connaissance
 non la connaissance des urinaires.

On s'attend à la connaissance. Sur les signes qui la caractérisent
 on s'attend à la connaissance. Sur les signes qui la caractérisent
 on s'attend à la connaissance. Sur les signes qui la caractérisent

1. Dans la connaissance qui est la connaissance de l'urine.
 La connaissance de l'urine qui est la connaissance de l'urine.
 Cependant en fin. On s'attend à la connaissance. La connaissance de l'urine
 à la connaissance de l'urine. On s'attend à la connaissance de l'urine.
 indépendamment de l'urine et de l'urine. On s'attend à la connaissance de l'urine.
 On s'attend à la connaissance de l'urine et de l'urine. On s'attend à la connaissance de l'urine.

Cette chose de la Dure sur l'air qui a recouvert. Pichat. qd en l'apport
La Viscière ou le l'air qui se lève la Dure. La Dure Dure. La Dure Dure.
... Dure. Ap. de l'air qui se lève la Dure. La Dure Dure. La Dure Dure.
Glande de l'air qui se lève la Dure. La Dure Dure. La Dure Dure.

Cette chose de la Dure sur l'air qui a recouvert. Pichat. qd en l'apport
La Viscière ou le l'air qui se lève la Dure. La Dure Dure. La Dure Dure.
... Dure. Ap. de l'air qui se lève la Dure. La Dure Dure. La Dure Dure.
Glande de l'air qui se lève la Dure. La Dure Dure. La Dure Dure.

Cette chose de la Dure sur l'air qui a recouvert. Pichat. qd en l'apport
La Viscière ou le l'air qui se lève la Dure. La Dure Dure. La Dure Dure.
... Dure. Ap. de l'air qui se lève la Dure. La Dure Dure. La Dure Dure.
Glande de l'air qui se lève la Dure. La Dure Dure. La Dure Dure.

Cette chose de la Dure sur l'air qui a recouvert. Pichat. qd en l'apport
La Viscière ou le l'air qui se lève la Dure. La Dure Dure. La Dure Dure.
... Dure. Ap. de l'air qui se lève la Dure. La Dure Dure. La Dure Dure.
Glande de l'air qui se lève la Dure. La Dure Dure. La Dure Dure.

Cette chose de la Dure sur l'air qui a recouvert. Pichat. qd en l'apport
La Viscière ou le l'air qui se lève la Dure. La Dure Dure. La Dure Dure.
... Dure. Ap. de l'air qui se lève la Dure. La Dure Dure. La Dure Dure.
Glande de l'air qui se lève la Dure. La Dure Dure. La Dure Dure.

Cette chose de la Dure sur l'air qui a recouvert. Pichat. qd en l'apport
La Viscière ou le l'air qui se lève la Dure. La Dure Dure. La Dure Dure.
... Dure. Ap. de l'air qui se lève la Dure. La Dure Dure. La Dure Dure.
Glande de l'air qui se lève la Dure. La Dure Dure. La Dure Dure.

La maladie en elle la fèvre. Mais que la fièvre
Soit Le Sney Major ou Equivoque. Soit La Fièvre Inter et In
Hepatique, ou il y a que le dessein de description. il faut
Pour avoir pu d'ignorer à la cause de Sney Dans Le Foie
Vierge. L'on croit ne s'adresser à l'histoire. ou l'on s'occupe que
Soit La fèvre en l'effet de qq. Symptôme. Uniquement. qui
Sont les mêmes. Soit dans La Vie.

La fèvre de l'organe hepatique est variable aussi.
Sonne. Soit Convulsive. Soit de malice. et de fureur. ou
D'un bord moribond. jusqu'à l'autre. D'un tranchant. C'est probable.
sur l'effet. Pourvu qu'on s'adresse à la cause. De la fèvre. ou
que l'on s'adresse à la cause de la fèvre. Soit d'une humeur
à l'autre. Soit de la fèvre. ou de la fèvre. D'autre. D'autre.
Sonne. Soit de la fèvre. ou de la fèvre. D'autre. D'autre.
Sonne. Soit de la fèvre. ou de la fèvre. D'autre. D'autre.

E. Affections de La Rate.

Inflammation. (Les Physiologistes ont aperçu. L'existence
de la fèvre. ou de la fèvre. ou de la fèvre. ou de la fèvre.
La cause. Soit de la fèvre. ou de la fèvre. ou de la fèvre.
ou de la fèvre. ou de la fèvre. ou de la fèvre. ou de la fèvre.
ou de la fèvre. ou de la fèvre. ou de la fèvre. ou de la fèvre.
ou de la fèvre. ou de la fèvre. ou de la fèvre. ou de la fèvre.

L'inflammation de la rate est une fèvre.
Sonne. Soit de la fèvre. ou de la fèvre. ou de la fèvre.
ou de la fèvre. ou de la fèvre. ou de la fèvre. ou de la fèvre.
ou de la fèvre. ou de la fèvre. ou de la fèvre. ou de la fèvre.
ou de la fèvre. ou de la fèvre. ou de la fèvre. ou de la fèvre.
ou de la fèvre. ou de la fèvre. ou de la fèvre. ou de la fèvre.

La rate est sujette à des affections organiques.
ou de la fèvre. ou de la fèvre. ou de la fèvre. ou de la fèvre.
ou de la fèvre. ou de la fèvre. ou de la fèvre. ou de la fèvre.
ou de la fèvre. ou de la fèvre. ou de la fèvre. ou de la fèvre.

La Rate Du Peritoine. qui est la cause de la
Rate. Soit de la fèvre. ou de la fèvre. ou de la fèvre. ou de la fèvre.

La maladie du Repe de la rate qui est en fait le Repe
a devenir comme fistuleux, le Repe de l'organe en question
estant... Il n'y a pas d'exemple de rate complètement atrophie
- le Repe de la rate Repe qui se sont ramassés que sur leur
rate. — on trouve après l'ouverture chez les vieillards ou l'atrophie
de la maladie du Repe, ou l'atrophie même chez des sujets
mais les enfants, et la rate se ramasse en un point de
l'est ne s'agit donc pas d'un état du Repe mais d'une maladie.

une maladie du Repe fréquente est l'hypertrophie de la rate.
de la rate... on trouve un Repe dans le Repe même de l'
organe, contenant un fœtus atrophie.

La rate est-elle affectée dans les maladies?
La chose est très probable, car la fœtus d'un Repe dans
non seulement de l'atrophie mais aussi de la rate. Dans les organes
et les Repe sont dans les atrophies. Repe de la
différence avec le Repe de la rate. La fœtus de la rate
la fœtus, la fœtus de la rate. Repe une fœtus
de la fœtus... y fœtus sont fœtus d'un Repe
fœtus de la rate, et y fœtus de la rate dans un Repe
organe, qui peut dépendre de la maladie et tout aussi bien
de l'atrophie de la rate.

Dans y fœtus son Repe est extrêmement
atrophie, y fœtus est atrophie. Repe de la rate.
Repe. — La fœtus de la rate est atrophie de la
fœtus et la Repe de la rate. Repe de la rate.
Repe de la rate. Si la rate de la Repe de la rate
fœtus de la rate. Repe de la rate. Repe de la rate
elle doit donc recevoir une fœtus de la rate. Repe de la rate
de la Repe de la rate.

que constamment on voit la même chose se faire souvent
qu'on diffère, le double adhésions de l'urine la rupture de la
fonction. Puis d'un côté, mal de l'autre : le tout se résout
ou en une simple différence, ou en une suppression.
L'urine est changée en évacuation. D'un côté, la même chose
la douleur continue, l'existence de la néphrite devient de plus
probable... La présence de ces deux signes ou de l'un qui
soit caractéristique, leur des genres possibles, au même service
de leur tout qui se résout souvent en une seule chose.

Ces symptômes généraux sont cependant
multiples, (sont la dysurie...), les symptômes les plus
qui se font. Puis distinguer de ceux qui sont liés dans les
embarras gastriques, ils sont en même temps spécifiques et
autants de la cause. Les sont davantage autants de l'urine
de la même manière, l'indication de ce qui est le plus
... l'autre il y a des symptômes de la fonction...
(... pour la fonction... les plus et les plus de la...)

2. L'autre espèce de néphrite ou celle qui dépend d'un
calcul dans l'uretère, il y a douleur au lieu que la
rétention n'augmente pas, qu'il y a suppression, d'autre part, quantité
autante de la cause. Quand les symptômes sont les mêmes
de la même manière, symptômes généraux, à la fois de la maladie
des divers points de la voie urinaire.

La douleur qui dans la 1^{re} espèce d'inflammation
est continue et toujours permanente en un lieu fixe, elle
passe au contraire, revient celui d'après, s'élève, se relâche, diminue
la intermittence et change continuellement d'un lieu à l'autre,
souvent les urines sont sanguinolentes, la fièvre existe
les vaisseaux gonflés sur l'état inflammatoire.

Les signes fonctionnels sont aussi caractéristiques
mais il est bon de savoir qu'il y a des symptômes de
maladie de l'intérieur, de l'extérieur, il y a une disposition
héréditaire dans la famille, le docteur a rendu ou rendra des
grands services.

Le diagnostic est facile, les symptômes et surtout les
obscurs, on se certifie nettement de l'existence du calcul
que quand il a été expulsé avec la urine, etc.

Les Symptômes généraux sont les mêmes que dans
 les fur. récurrents, ils varient souvent d'intensité, prennent divers
 caractères. Le vomissement est fréquent, souvent sans mélange, même après
 la rétrocession du fétide.

Les douleurs sont très observées ici des br. supérieurs.
 adynamiques, gastriques, se fréquentent dans toutes les autres.
 Phlegmasies.

Les phlegmes appellés neptuniques de Boerhaave.
 l'effet de l'inflammation du rein. Consiste à rendre leur
 irrégularité, leur apparence et disposition spontanée.

Les fécules renouées offrent des différences.
 Pour leur couleur, l'urine est eff. soit de fécules, que les
 dépôts de fécules en sont remplis, (ce sont fécules de fécules)
 d'antimoine & d'ac. Nitreux qui ne sont pas de fécules. Sur
 les reins et les phlegmes supérieurs qui elle sont récurrentes, on les
 distingue du sédiment, du dépôt nouveau. L'urine est blanche
 ou peu ou longtemps à se former. ... il est en fur ou en coup
 de fécules égales après la fécule de fécules. Inclues dans le
 rein, de varicelle. Sur le fécule, une douleur comme un verre
 sur fécules et que d'augmenter sur les mouvements. Le qui a
 lieu quand la fécule est fécule. Les fécules sont fécules
 altérées et souvent suspendues complètement sur une fécule
 abondante et irrégulière.

Il est de fécules qui fréquentent sur artère
 Pour le fécule en dans le fécule du rein et les fécules
 dans le fécule et les fécules. La fécule. L'urine est
 irrégulière la fécule blanche, acide ou fécule. La
 fécule. Considérable on peu augmentée fécule. Sur
 fécule de fécule. Dans le fécule irrégulière de fécule
 et de fécule. fécule. fécule. fécule. fécule. fécule.
 ainsi que la fécule de fécule. fécule. fécule. fécule.
 de fécule de la fécule, les fécule d'une fécule que la fécule
 fécule. ... de fécule. fécule.

Il est de fécule on une fécule abondante fécule.
 Dans le fécule. fécule de fécule de fécule. fécule.
 y fécule la fécule. d'antimoine et d'ac. Nitreux de fécule
 que fécule de fécule, de fécule se sont fécules dans
 les irréguliers de fécule.

Celui qui est eff. soit Densité et acrité dans l'utérus
 par ses membranes après l'acte, il se dilate alors considérablement
 par le séjour de l'urine au point de se rompre son fût. C'est
 des fuites de l'urine. Celui qui l'extirpation, ou de son urètre
 mure le jour. Interc. comparativement à l'urètre dont la
 rupture facile produit souvent des fuites continues, il se fait
 la perte de l'urine (rapport, 1^o fréquence et ampleur de la dilatation
 des uretères, rareté de leur rupture. 2^o rareté et facilité de la
 distension de l'urètre; fréquence de son passage & disposition
 d'un homme. Il y a si elle est été contractée la nuit l'urine
 résulte de la rupture des uretères, et de l'épanchement de
 l'urine dans l'abdomen, l'indigne leur infiltration dans
 les intestins, ou dans une grosse, et enfin moi j'observe
 que l'on peut guérir une fistule urinaire de l'urètre, et qu'on
 ne pourroit guère l'opérer. La grande dilatation, la qui forme
 l'indivision de la fuites même fait il se trouve son genre
 et peut être même guérir.

Termination: 1^o La Néphrite et notamment la spontanéité
 peut se terminer par résolution, Dérivation et le plus souvent par
 des suppurations. L'urine s'écoule par les urines eff. soit par la muqueuse
 ou autre voie, quand elle est fœtaleuse le mode de Termination
 est d'être acrimonie qu'elle ne soit très légère et alors elle se dissipe
 aisément et revient de son état.

2^o La Suppuration survient après souvent elle se
 met au point de l'urine et se rend telle que dans les fistules de la
 fuites de l'urine, par que l'on ne peut guère distinguer, mais
 il se fait par l'écoulement de l'urine de Suppuration avec l'urine produit
 par une simple fistule, (car celui qui sont occupés, attire et
 détermine le fluide on il a son siège au point de fuites d'écoulement
 la fistuleuse et de la rendre la multiplicité membrueuse. Le fluide
 y coule en abondance, d'où l'on s'attend à voir l'écoulement
 que dans le fût est. D'écoulement on ne peut guère
 l'écoulement du sang, de l'écoulement la voir l'écoulement de
 ... eff. soit le fluide d'écoulement le fluide, celui qui fuit
 des adhérences avec le sang abdominal l'urine et l'autre sont

251
... La cause du cas dans les maladies qui les ont conduits au
forébrun... quand l'inspection cadavérique ne nous montrait
par les influences de la pathologie non les phénomènes
brutaux, ainsi pour l'écoulement de la urine dans la fièvre
de phlogose, les hémorrhagies, les convulsions nerveuses et l'écoulement
des affections phlogogènes.

On peut ranger sous certains ordres les causes des
altérations du système dans les maladies.

1^{er} ordre... Sont originaires des organes eux-mêmes, sont
altérations des reins, du foie, du p. d. (p. d. du système
rénal) et toutes les affections sympathiques.

2nd ordre... Plus des autres Secretions. Elles ont
un lien avec elles rapport aux phénomènes sympathiques.
(ce lien même rapport qu'avec les autres leur qualité est propre)
En fait, les rapport mêmes... Dans les hydropisies elles
sont dans les fonctions du système du système d'écoulement
des fonctions sympathiques en équilibre avec l'écoulement...
C'est ce qu'on voit dans la qualité de l'écoulement dans
l'écoulement des autres et l'écoulement de l'écoulement d'écoulement
de l'écoulement de l'écoulement.

On peut ranger dans le même ordre les causes
que produisent les mêmes dans le système, il semble que
que les mêmes Secretions du système, le fait de l'écoulement du système
(théorie).

3rd ordre... Sympathiques exercés par les maladies
ainsi l'écoulement dans le système et la qualité, des liquides renoués
dans l'écoulement du système d'écoulement, aspect d'écoulement
système dans l'écoulement du système d'écoulement, l'écoulement d'écoulement
... l'écoulement de l'écoulement du système d'écoulement, ou l'écoulement de l'écoulement
des altérations de la cause, même avec l'écoulement d'écoulement
et l'écoulement général qui de la maladie elle-même... l'écoulement d'écoulement
les maladies nerveuses ainsi l'écoulement d'écoulement dans les autres
hémorrhagies; de même dans les maladies du système d'écoulement
(chez les légères et...) la même variation dans les maladies
à l'écoulement dans leur système d'écoulement.

4th ordre... Sont des maladies... les mêmes sont
la cause que l'écoulement de la nature d'écoulement de l'écoulement
que le 9th sont les phlogogènes, le 2nd sont d'autres causes
elles sont d'écoulement d'écoulement de la nature d'écoulement de l'écoulement

Affections des organes de la Generation Chez l'homme

Les organes ne sont gueres qu'un appareil sensible
dont les moyens d'excitation sont en peu susceptibles.

1^{re} Maladies des Testicules et de leur Enveloppe.

A. Affections du Scrotum.

Les maladies du Scrotum ne sont pas caractérisées par
celles de la Peau, et y finissent par deux Stades.

Le premier Peau s'y développe, on la rampe (est)
Les Stades varicelleux

B. Affections de la Tunique Cellul.

L'inflammation y est rare sur le tégum en s'ouvrant de
graisse, excepté aux environs de l'anneau, et de la Couronne
Lorsqu'on ne lui donne qu'un point de la tunique s'ouvrant
dans les Douleurs on doit accompagner de gross^{es} inflammations
de la tunique.

La tunique cell. peut s'infiltrer et qui constitue l'hydrocele
Par infiltration. En general on sait que les Testes du tégum cell.
qui constituent les de groupes sont plus sujettes à l'infiltration
L'edème qui doit être général (commence par la partie inf.
Gorge; Scrotum & ...). Remarquons encore que les Testes du
tégum cell. qui sont naturellement chargés de graisse ne s'
infiltrent jamais que lorsque celle-ci a disparu.

L'hydrocele par infiltration est donc toutes Symptomatique
laiteuse, purulente, purulente (chez les Enfants, les Vieilles, lorsqu'on
neglige les soins de Propreté).

C. Affections du Dartos

on ne connaît par aucun des affections du Dartos
que la Stricture et la Lésion.

Sont souvent avec une Inflammation, augmentée par le Pus, &c.
 & s'organisent souvent en Tumeurs. Les caractères distinctifs de ces tumeurs.
 On les trouve et qui s'opposent à une inflammation semblable de
 l'utérus de la matrice.

Quant aux organes adjacents de la Reproduction. Les
 De l'Inflammation de l'utérus, le membrane Vaginale, Le Col de l'Uterus
 l'Inflammation également, les vaisseaux du Stroma disparaissent
 par l'effet de l'Inflammation, qu'on voit de l'Inflammation Vaginale. Les
 Sutures, un flux de Sang qui se distend et se remplit de Pus
 les vaisseaux. Les vaisseaux du Stroma naturel et de la Vaginale
 sont de l'Inflammation qui nous occupe.

Symptômes généraux. (souvent une fièvre)
 sont observés. Donc l'Inflammation de l'utérus. Sur celle de la matrice.
 Dans les degrés, les organes adjacents s'enflamment, l'Inflammation
 devient une Inflammation.

qu'on voit l'Inflammation de l'Inflammation. On les trouve, on
 les voit. Les, et même après l'Inflammation de l'Inflammation. Les
 Symptômes de la matrice, c'est la fièvre. Les vaisseaux de l'Inflammation
 de l'Inflammation de la matrice, après une Inflammation de l'Inflammation.
 de l'Inflammation de la matrice, de l'Inflammation de l'Inflammation.
 de l'Inflammation de la matrice, de l'Inflammation de l'Inflammation.

Les vaisseaux ont généralement une Inflammation de l'Inflammation.
 Les vaisseaux ont généralement une Inflammation de l'Inflammation.
 Les vaisseaux ont généralement une Inflammation de l'Inflammation.
 Les vaisseaux ont généralement une Inflammation de l'Inflammation.

Les vaisseaux ont généralement une Inflammation de l'Inflammation.
 Les vaisseaux ont généralement une Inflammation de l'Inflammation.
 Les vaisseaux ont généralement une Inflammation de l'Inflammation.
 Les vaisseaux ont généralement une Inflammation de l'Inflammation.

Les vaisseaux ont généralement une Inflammation de l'Inflammation.
 Les vaisseaux ont généralement une Inflammation de l'Inflammation.
 Les vaisseaux ont généralement une Inflammation de l'Inflammation.
 Les vaisseaux ont généralement une Inflammation de l'Inflammation.

affection de la Glande Prostatae.

Cette Glande est voisine de l'utérus, Solide et subtile. Elle est
située sous le p. de la Vessie et fréquemment affectée. Antérieurement
par les maladies vénériennes, mais elle est surtout affectée par
la Syphilis. Les maladies ont été négligées jusqu'à la dernière
heure, on a reculé de l'utérus sans dire quelle était l'origine
de la gonorrhée et il lui a suffi de l'ouverture d'un seul caduc
pour faire tomber les ouvrages, perdant de l'utérus, mais
de l'immolation. Mais que d'affaires, d'effacement de
l'utérus. Mais que des observations.

Inflammation une phlogose de la prostate, l'hyperplasie,
une maladie vénérienne. Prostate. L'hyperplasie de la prostate
... les prostatites. Les prostatites. Inflammation d'origine
au sein. Prostate. Prostate. Prostate. Prostate. Prostate. Prostate.
Lettre que dans l'état naturel, l'utérus, l'hyperplasie de la prostate
L'hyperplasie de la prostate d'un corps étranger dans l'utérus, qui
est vendue en poudre, jetée dans l'eau, qui fait de la poudre,
l'hyperplasie de la prostate. Dans l'utérus, l'hyperplasie de la prostate
L'hyperplasie de la prostate. Prostate. Prostate. Prostate. Prostate.
Prostate. Prostate. Prostate. Prostate. Prostate. Prostate. Prostate.
Prostate. Prostate. Prostate. Prostate. Prostate. Prostate. Prostate. Prostate.
Prostate. Prostate. Prostate. Prostate. Prostate. Prostate. Prostate. Prostate.

Pour l'ord^e Prostate. Prostate. Prostate. Prostate. Prostate. Prostate.
Exemple de l'hyperplasie de la prostate, après une opération de la
prostate, au bout de 24 jours.

Terminaison ... 1^{re} Résolution, diminution, disparition
graduelle des symptômes.

2^{de} Suppuration ... Diminution de la prostate
Des symptômes. Prostate. Prostate. Prostate. Prostate. Prostate. Prostate.
Prostate. Prostate. Prostate. Prostate. Prostate. Prostate. Prostate. Prostate.
Prostate. Prostate. Prostate. Prostate. Prostate. Prostate. Prostate. Prostate.
Prostate. Prostate. Prostate. Prostate. Prostate. Prostate. Prostate. Prostate.
Prostate. Prostate. Prostate. Prostate. Prostate. Prostate. Prostate. Prostate.
Prostate. Prostate. Prostate. Prostate. Prostate. Prostate. Prostate. Prostate.
Prostate. Prostate. Prostate. Prostate. Prostate. Prostate. Prostate. Prostate.

maître on il fait sentir le service à être enraciné. On se pousse
la volonté super une sonde dans l'urètre.

2. La Glandule est fort rare. Voyez l'urètre, (choppot).

3. L'induration. Souvent après l'écoulement de sang (ou une
cancer les fréquents et silencieuses d'urine), la bourse de l'urine
souvent enflée, pour la sentir. Ce n'est point de l'urine qui
fait suinter, on le sent. Seulement pendant que l'on est
dans l'induration. Dans l'urètre, explore la bourse de la
tumeur de l'urine. ... Le linge de la glande en est fort
simplement d'urine, augmentant et diminuant d'écoulement de
desorgane et souvent d'écoulement, mais les urines de l'urine
elle s'écoule. ... des fistules. Souvent à l'écoulement de l'urine
deviennent fistules et l'urine est obligée de sortir d'une de l'
infirmité de l'urine de l'urine.

4. La Glande est rare. Souvent il y forme souvent
des fistules, parfois l'urine se pose sur l'écoulement de l'urine
pour la sentir. Souvent l'urine de l'urine, la fistule s'écoule
l'écoulement d'urine. Souvent la bourse de l'urine s'écoule.

5. Il est fort rare que dans la prostate elle s'écoule
à l'urine de l'urine, mais c'est un phénomène de
l'écoulement de l'urine de l'urine, ce qui fait un
écoulement de l'urine de l'urine. Souvent l'urine s'écoule
l'écoulement de l'urine de l'urine de l'urine. Souvent l'urine s'écoule
elle s'écoule en l'urine de l'urine.

Affection de la verge.

La verge de la verge n'est pas exposée à une maladie
propre, la verge de l'urine de l'urine de l'urine de l'urine
affecture de l'urine de l'urine.

Phimosis. Dans l'urine de l'urine de l'urine de l'urine
de l'urine de l'urine de l'urine de l'urine, c'est qui a l'urine de l'urine
de l'urine de l'urine de l'urine de l'urine de l'urine de l'urine de l'urine
de l'urine de l'urine de l'urine de l'urine de l'urine de l'urine de l'urine de l'urine.

l'existence (ce qui lorsqu'on fait des ouvertures sudorifiques
en iguare l'histoire de la maladie relative à la gonorrhée).

à la suite des (chancres) il survient souvent des
affections organiques, jusqu'à nos jours on a eu à son égard
qu'un seul avis très digne, (c'est) de se fier au traitement de la
la cause à l'origine, c'est-à-dire à ce fluxus suppuratoire, ainsi
on avait d'abord pensé que c'était des gonorrhées mais dans
l'urètre et l'obtention à la longue, le principe de cette écoule-
ment honore dans celui de la gonorrhée, donc à nos observations, on
la supprime l'augmentation d'hyperémie, cela se dirige
apparemment vers l'urètre, sans doute les gonorrhées
peuvent exister sans être la cause de la (gonorrhée) et d'ailleurs
l'existence actuelle de l'urètre de l'urètre, au lieu de se
de la gonorrhée observée... on a même imaginé que c'était
des fistules de la même nature, mais les plus belles que
les gonorrhées.

Il y a en outre dans l'urètre des bords de
laiteux, ou durs semblables à celui de la vésicule, on donne
qu'un autre nom, on les appelle à la suite de la (gonorrhée)
d'ailleurs on a vu des formes de gonorrhée qui s'accompagnent de gonorrhée
de l'urètre, on les appelle les gonorrhées de l'urètre, ... c'est-à-dire
par l'origine de la cause de l'écoulement d'urine.

Souvent aussi il y a des gonorrhées multiples
une seule gonorrhée qui se prolonge et forme une gonorrhée épuisée
à l'écoulement elle parait de nature lymphatique (gonorrhée épuisée)
... dans ce cas l'urètre est gonorrhéique, on donne un nom
dans ce cas on une gonorrhée de l'urètre, c'est-à-dire au
point de l'urètre qu'introduit à peine une tige d'écoulement, la
gonorrhée est dans l'état naturel, ... d'ailleurs la gonorrhée
de l'urètre est la même que la gonorrhée de l'urètre et de
l'urètre elle-même (dans les gonorrhées) et les gonorrhées épuisées
de l'urètre.

à la suite de ces affections de l'urètre il y a des
affections gonorrhéiques, comme les gonorrhées de l'urètre, la
gonorrhée de l'urètre, c'est-à-dire la gonorrhée de l'urètre.

Il est très rare de voir des gonorrhées symptomatiques.
C'est ce qu'on appelle la gonorrhée de l'urètre, c'est-à-dire la
gonorrhée de l'urètre, dans la gonorrhée de l'urètre, la gonorrhée de l'urètre
est la cause de la gonorrhée de l'urètre, la gonorrhée de l'urètre

Affections des organes de la Génération
chez la femme

Mon Recours au Consulate de Paris...
Elle sont par conséquent devenues si rares à voir
qui arrivent pendant la saison de leur fort état.

Affectueux Complément de Vostre & de Madame
Du Lac de la Rivière,

inspiration . Elle seij. Qu'on se souve en la bpa cell.
Elle pout se mesurer par l'ouverture que l'air fait autour, et
le bruit qu'il fait par l'induration qui s'écoule. La pout.
Celle est en foyeuse pout de la l'istitut.

Cancer (est au sein que le cancer ou le sein frappe
il vient y faire sair apres rueronne a une infection d'ailleurs
de ses organes, la cause la plus ord. L'humour d'acide Les
suppuration ext. qui agissent sur le sein, comme l'emp. d. d.
Dont l'effet spontané, l'usage, l'usage, l'usage
C'est d'abord une petite glande continue avec le Doyt qui l.
on croit on lymphatique on s'achève de sein lui même) la qui
sur le sein probable

18 Period

2. Seconde ... accouplement fonctionnel de la glande
Soix sur la hydre verte, Soix sur un fongus aux tentacules
La copulation ou insertion de la glande, l'organe reproducteur
Deux et Soix; (Antenne) hachée. Sur mollen d'anche sont les deux.
- le parasite Soix aux manettes on lit - grilles de Soix (Soix)
de Soix (Soix) adipe, quand le Soix (Soix) Soix
L'opéra cell. Le Soix est unipennement accou.

Les voyageurs qui arrivent sont bien accueillis par
leur amabilité dans le Pénitencier, la culture avec laquelle ils
arrivent, et leur bon accueil.

Maladies des organes génitaux

Les parties latentes sont souvent affectées par
chez l'homme, on les voit importantes... Les affections
sont spécialement de la nature, agissant sur le système
général par un rapport, sympathique complexe, surtout
pendant la gestation.

affection du testicule.

Il en est fait d'une manière exceptionnelle, le qui est
surtout une nouveauté qui est nouvelle. Les femmes (chez
lesquelles cette disposition se rencontre) ont un développement
un état leur appartenant de (chez de l'homme)... d'ailleurs
les organes génitaux sont tout à fait actifs que chez les
femmes doit faire.

affection du testicule

Les testicules sont aussi affectés à le développement
exceptionnel, qui fait qu'on a été obligé d'en faire la résection.

affection du testicule

Elles sont affectées à l'insuffisance qui pendant y
est rare, le testicule est étroit... Les de la prostate
sont souvent élargies, infiltrées, mais cela n'est pas
l'augmentation des testicules.

affection du vagin.

Elles sont spécialement de la nature membraneuse, surtout
et sont souvent déterminées par le vice vénérien.

Menstruation. inf.

(Celle inférieure (surtout) à la fin de la vie)
chez l'homme, on ne trouve pas de menstruation. Elle a la même
son (chez la femme) dans le canal de l'utérus.

ou soit inférieure déterminée cette affection du vagin
l'est même la cause de la même. Le testicule de l'homme (surtout)
est extrêmement rare... on ne le trouve chez l'homme et l'autre sexe (surtout)
surtout de l'inférieure. Surtout qu'il est inférieure ou non.

La femme souffe encoire, Pour le Loin, en fait. 6
qui est très difficile à l'homme, aussi la maladie est elle
insupportable de deviner. (Cependant chez elle, en l'expectation d'après)
généralité sont aussi les symptômes. Enfin on a remarqué que
la Menstruation est elle insupportable et douloureuse La Verole que
chez l'homme

Cancer. Le cancer se développe ici que par une infection
par propagation.

ulcération. elle survient ordinairement. qd fois la base
de l'utérus est atteinte il y a communication avec la Vessie
maladie très douloureuse et douloureuse... en la cause on peut
repondre de même... de pancer avec force d'écoulement
sans adhérence de l'utérus de la Vessie...

affection de la matrice.

La matrice est sujette à se déplacer dans l'abdomen
soit pendant la grossesse, lequel est constant, soit pendant
son état de vacuité... ainsi le rétroversion arrive qd fois
qd fois après l'accouchement par les efforts du muscle utérin

allongement du col. Les auteurs sont bien d'accord après
l'attention à cet état de la matrice dans lequel son col
s'allonge au point de devenir de faire sa chute. celui qui
baigne à deux pouces 12 à son développement. Neut, à la fin de
déviation antérieure de son axe ordinairement. 2.° à l'allongement
du col qui nous occupe, c'est un développement excessif
en longueur au point que nous l'avons vu s'élever le fond
et cependant la matrice rester dans sa situation naturelle
... la femme éprouve de l'écoulement de sang par déplacement
la 4.° n'est autre chose que son allongement du col. Soit
changement de position.

Retroversion. La retroversion de la matrice est elle commune
par son antéversion, elle a lieu quand elle est déviée par la
base de la grossesse, soit par l'effort du muscle utérin, soit
par l'effort de son axe de rotation et ainsi elle peut être tout éprouvé
à l'homme et aux animaux. Il faut que la femme la

a chair molle et flaccide, a forte sale et d'acide, a fluxus
 Menes et Sperm, a fluxus ablutus, et Debitus Generalis
 in Menstruum est inordinatus. Sapi et offe dunt le menstruum
 tout est la cause.

La menstruation incomprend est de l'age de la jeunesse
 et elle est étrangère a toute enfance, hibernant la. Menstruation
 augmentée... celle de la Dordue, Variété du fluxus Men-
 struel et de la nature, qq fois durus, plus souvent sanguineux
 (c'est-à-dire qu'il est plus ou moins durus). Les 2 sont plus
 ou moins habituels... même différence dans la quantité tantôt
 forte (considérable) tantôt faible (peu ou pas du tout).

quantité de matière en l'acte. Son influence sur l.
 Menstruation est offe absolument rien, quand elle est générale elle
 horrible d'au de la digestion... même la Menstruation agit qu'
 (c'est-à-dire qu'elle est plus ou moins durus). Les 2 sont plus
 ou moins habituels... même différence dans la quantité tantôt
 forte (considérable) tantôt faible (peu ou pas du tout).

caractère de l'uberté des Femmes est 1) son caractère
 Supplet, non plus que celui qui se voit chez les Femmes de l'age
 Sanglant et de la Menstruation... Le fluxus Men-
 struel est habituel.

il y a Supplet Menstruation de la menstruation dans la
 cingne, caractère naturel d'une Menstruation, seulement
 Menstruation augmentée dans la durée (qq).

on se sent d'au de la fluxus Menstruation...
 Supplet dans la nature, elle est plus d'au de la fluxus Men-
 struation, la Menstruation au fluxus Menstruation...
 (c'est-à-dire qu'elle est plus ou moins durus).

q est il une véritable insuffisance de la cause?
 C'est qui la cause de la. ou l'au de la fluxus Menstruation
 ou l'au de la fluxus Menstruation... (c'est-à-dire qu'elle est plus ou moins durus).

Les menstruations sont assez fréquentes
 et diffèrent du fluxus, rarement sont elles accompagnées
 de douleur. L'augmentation de la durée de la menstruation
 qui se voit seulement Supplet. même la nature de la menstruation
 ou de la fluxus. quand la nature est augmentée la menstruation rendue
 une véritable Menstruation et non tout le contraire, il y a honte dans la
 menstruation.

qu'elle se sentoit plein une exception aux Sympathies In Formes.
Elle en a depuis. Sur le même Raizy qu'on se fephalotye. Elle
obtient. Dans sa affection. Gastropex ... il y a une sorte
de travaillement. Dans l'air, attirée. Proportionnellement à celui de
l'ajustement rond de la matrice, ainsi elle donne une sorte de
Rinçage. On voit ce Raizy se en son. Dans l'air. La Douleur
de Raizy. Le long de la fupre. et il en d'observation qu'elle en
Depuis. Par le Geom.

[illegible]

On trouve (admirable) . . . 1^{re} Parade .. Engagements
de la corne de l'ennemi . . . off.
Nouveau Drapeau et
de l'ennemi
Nouveau
marche
arrivé
pour
de

2. Period ... aggravation de tout. Les symptômes
intérieurs se joignent au Douleur, Chaleur avec une forte soif
de l'eau, même pendant le repos et ne cessant qu'un peu au
repos, le malade continue ses accès et d'odeur insupportable
engorgement des glaires hyppogastriques et survenant des
engorgements ... totalité de fonctions troubles, Digestion
insuffisante, Perte d'appétit, Gonflement, Douveilles.
Sous le pied, l'eau sèche, l'écoulement infidélité des pieds
des jambes, qq fois une urgence, l'expansion des veines
apparaissent sur l'arcade de la hydropisie l'articulation ... (surtout)
l'articulation et l'aspect de la peau et notamment de la face en général.
Sur la nuque, une éruption brève et fine qui semble
venir de l'écoulement. Sur le sein d'épave, le thorax et la
clavicule ... pour survenir à reconnaître qu'il s'agit d'une éruption
caractéristique pour un cas d'écoulement ...

L'Esprit nous offre l'affection Repaigis. Ours
Le triple tige de la machine et même le tige de l'Esprit,
La l'Esprit nous offre l'affection Repaigis.

2. Period.... La malade résiste-t-elle à tout ce
ce qu'on lui fait? Si oui, elle survit. Si non, elle meurt.
Eprouve-t-elle grand ou petit soulagement, la
fièvre, la débilité, le délire, l'écoulement nasal,
les vomissements, les selles, les urines, les sueurs.

Des organes de la vie. La sexualité, typique. Et l'organe
 du sexe et l'organe, utérus (conception avec le testicule, la Vierge et
 l'ontologie du testicule adjointes. après l'organe féminin converti dans
 le Vagin et le testicule, dans le testicule et le testicule. quel amour!
 de nous! l'organe féminin exerce, nous, l'organe et l'organe
 tout cela sont. Sur un monde féminin sur lequel qui se en l'organe
 à l'organe, à l'organe, à la nature, quel amour! l'organe
 l'organe de la sexualité de l'organe et de l'organe
 .. le testicule, sur l'organe l'organe à l'organe, et.

Peu de jours avant la mort il se manifesta une
éruption argente. Du Prénal, Dacur, etc. après avoir eu de
jaser. - alors on lui a fait cette observation, rouge sur le 2^e degré
mais on prétendait jaser de couleur d'amarante et d'opium.

499 Son de mort arrive. D'abord par le Vent, et
tu diffuses de supplanter à l'air (comme on le voit), d'abord par
le feu et non d'après l'ordre des choses.

(comme l'on se sent en son qui se lie à
 l'end de Roche en Roche, avec la plus facile activité, c'est-à-
 dire comme d'autre conclusion organique qui se fontentant
 dans le ligné qui finissent en une autre nature, ni à l'égard
 en tel qu'on ne saurait dire où a commencé la nature
 si l'on avait su que au ligné (comme en talp) on se
 finissent en son et en une et en une.

hemorrhagicae. Les hemorrhagies nasales offrent une
forte acuité et un gonflement qui de son côté, nous refuse
non seulement d'explorer la cavité, au cistyle nous
saisir pour l'approfondir.

reparera son apparence *tu leur remerciable en tout doute.*
Cette grâ. commença son la 14^e. 16^e. année, et finit aux environs
de la 45^e. ou 50^e.; survint dans le long espace de temps non
certaine Pandémique mornie et après une morte Année.

[illegible]

il s'agit alors de la distinguer de l'hydropisie des ovaires, du
hœmorrhœdum Suckertii, du Ascites abdominalis etc. ... dans
toutes les maladies il n'y a que deux sources pour le diagnostic
1^{re} Signes sensibles 2^{de} Lésion des fonctions. Or ces deux
sources sont faibles dans les deux.

qq fois les tumeurs peuvent être ascite et ovarite.
La mort survient; on aura le rapportant des exemples.

qq fois il est souvent difficile de distinguer l'ascite et l'ovaire qui
s'aggrave dans l'abdomen ... alors on a souvent
une ou les tumeurs les vésicules développées dans le
lig. lat. blanc toute la région et la matrice.

Affection des trompes

cette maladie bien formée ... on y a trouvé des
fongues etc.

Affection des Ovaires

La plus fréquente de l'hydropisie Suckertii ...
on a trouvé cet organe converti en substance fongueuse.

Hydropisie Suckertii

Les hydropisies sont assez communes.
Elles dépendent hier que toujours d'une altération dans la
circulation, soit qu'elle ait lieu dans l'âge adulte
soit vers l'époque de la cessation des règles ainsi qu'on
le voit dans les observations de Keutaud. ... qq fois on peut la
confondre avec des tumeurs appréciables.

Dans le principe de la maladie il est généralement
difficile de la reconnaître; la femme se plaint alors qu'elle
sente des pesanteurs et des douleurs intermittentes dans les
membres inférieurs ... on ne la connaît que quand elle est
bien développée et alors elle est au-dessus des règles et de l'utérus.

La durée de l'écoulement est une caractéristique
de la maladie; mais il lui est commun avec l'hydropisie
ascite la fluctuation et y joignant, surtout les signes
distinctifs.

Du reste la pronostication ... l'écoulement survient toujours
à la suite d'une maladie organique du fœtus ou de la mère.

