

Bibliothèque numérique

medic@

Martinenq, Jean-Baptiste-Thomas.
Codex medicamentarius, seu
pharmacopoea parisiensis, ex
mandato Facultate medicinae
parisiensis

Paris : Guillelmum Cavelier, 1748.

Cote : Bibliothèque de pharmacie 58833



(c) Bibliothèque interuniversitaire de médecine (Paris)
Adresse permanente : http://www.bium.univ-paris5.fr/hist/med/medica/cote?pharma_058833

35
Jullet 1927
1002 SU

Offert à la
Société d'Hygiène et de Pharmacie
le 5 mai 1927
par G. Boiret Pharmacien
à Aubrey sans titre
membre de la dite Société



Paul. Morizès

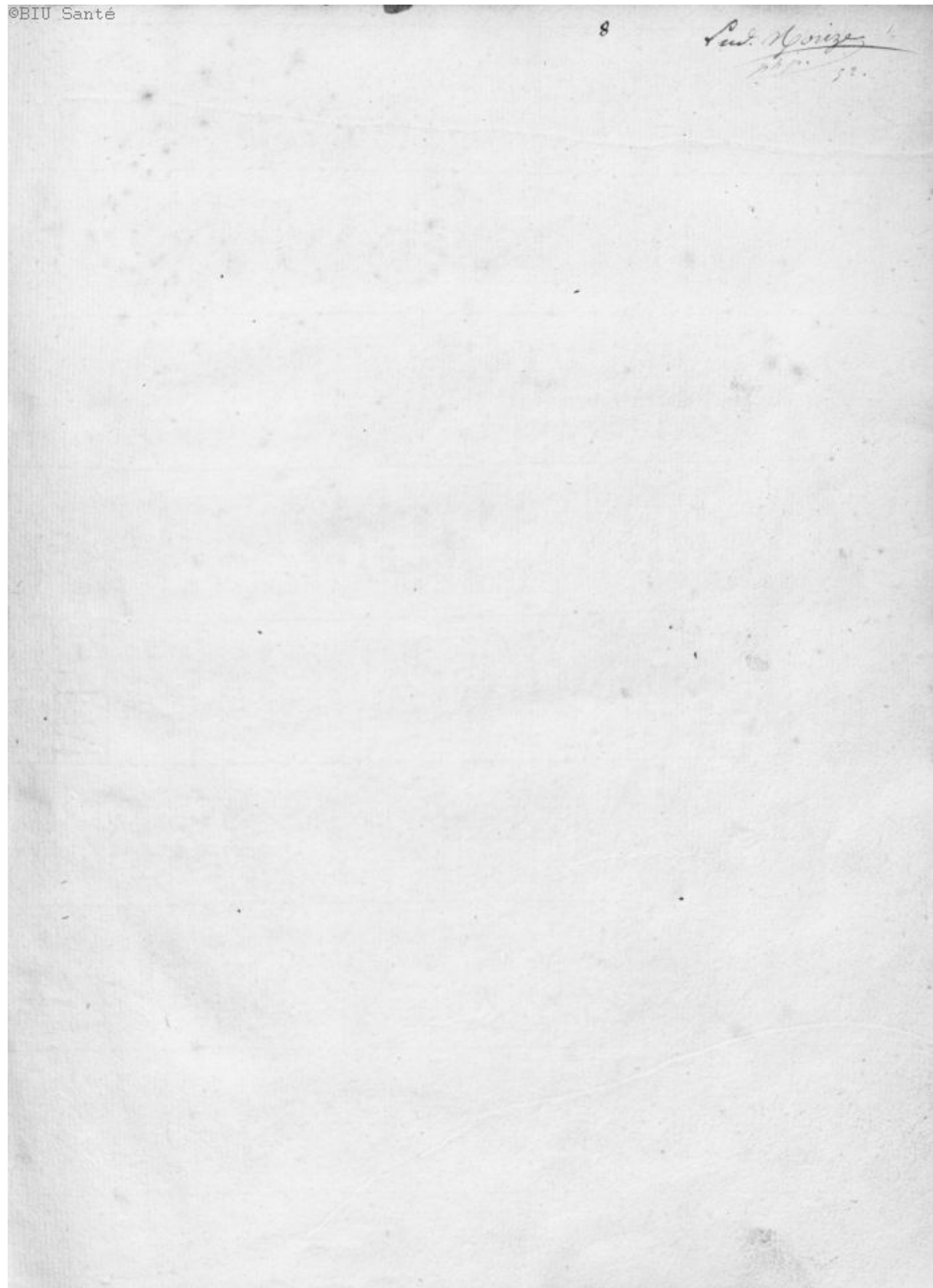

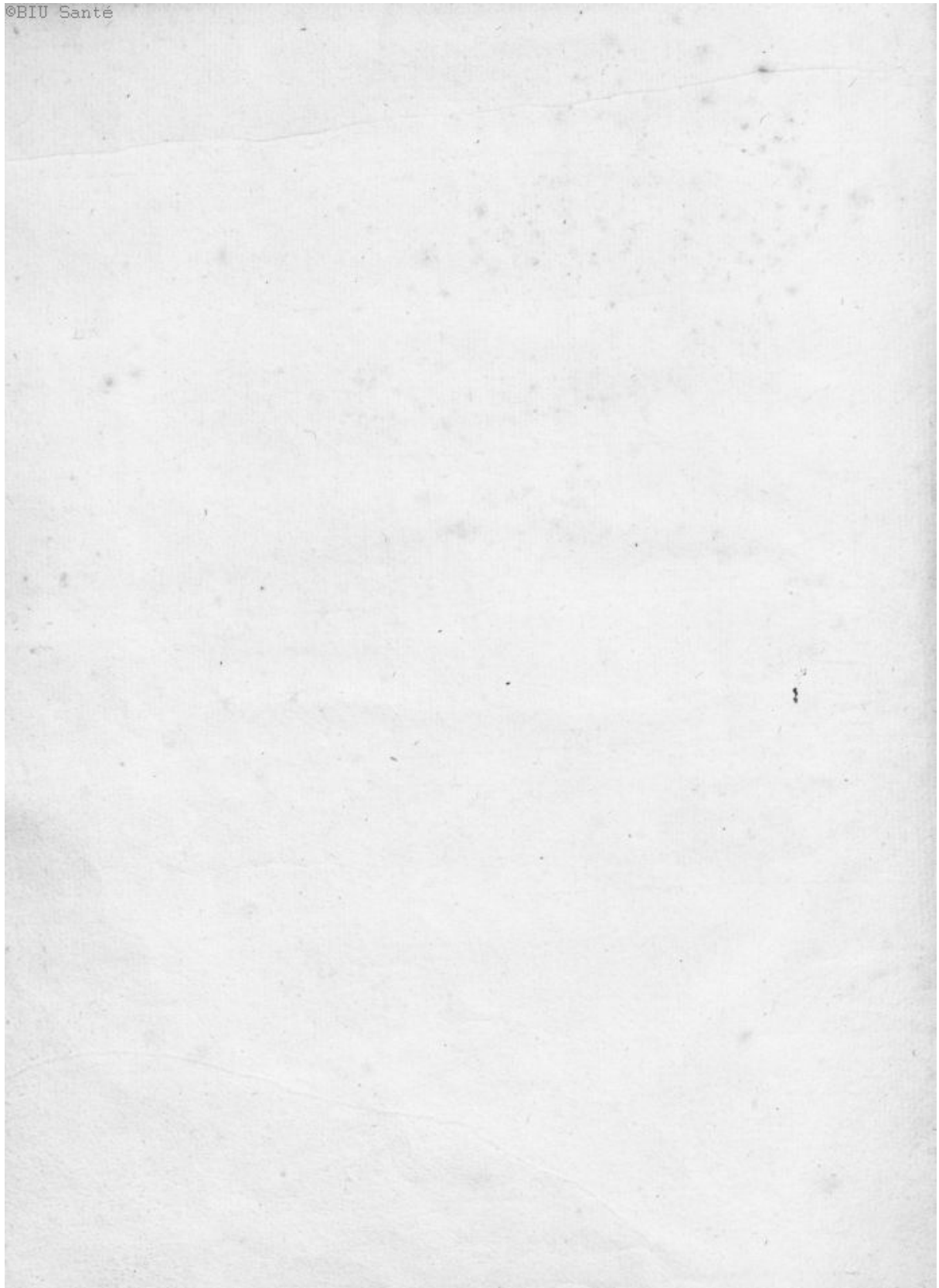

C O D E X
M E D I C A M E N T A R I U S,
S E U
P H A R M A C O P Œ A
P A R I S I E N S I S,

EX MANDATO FACULTATIS MEDICINÆ
Parisiensis in lucem edita,

M. JOANNE-BAPTISTA-THOMA
MARTINENQ, Decano.

Editio auctior & emendatior.



P A R I S I I S;
Apud GUILLELMUM CAVELIER, Patrem, viâ
Jacobæâ, sub insigne Lillii Aurei.

M. DCC. XLVIII.
CUM PRIVILEGIO REGIS.

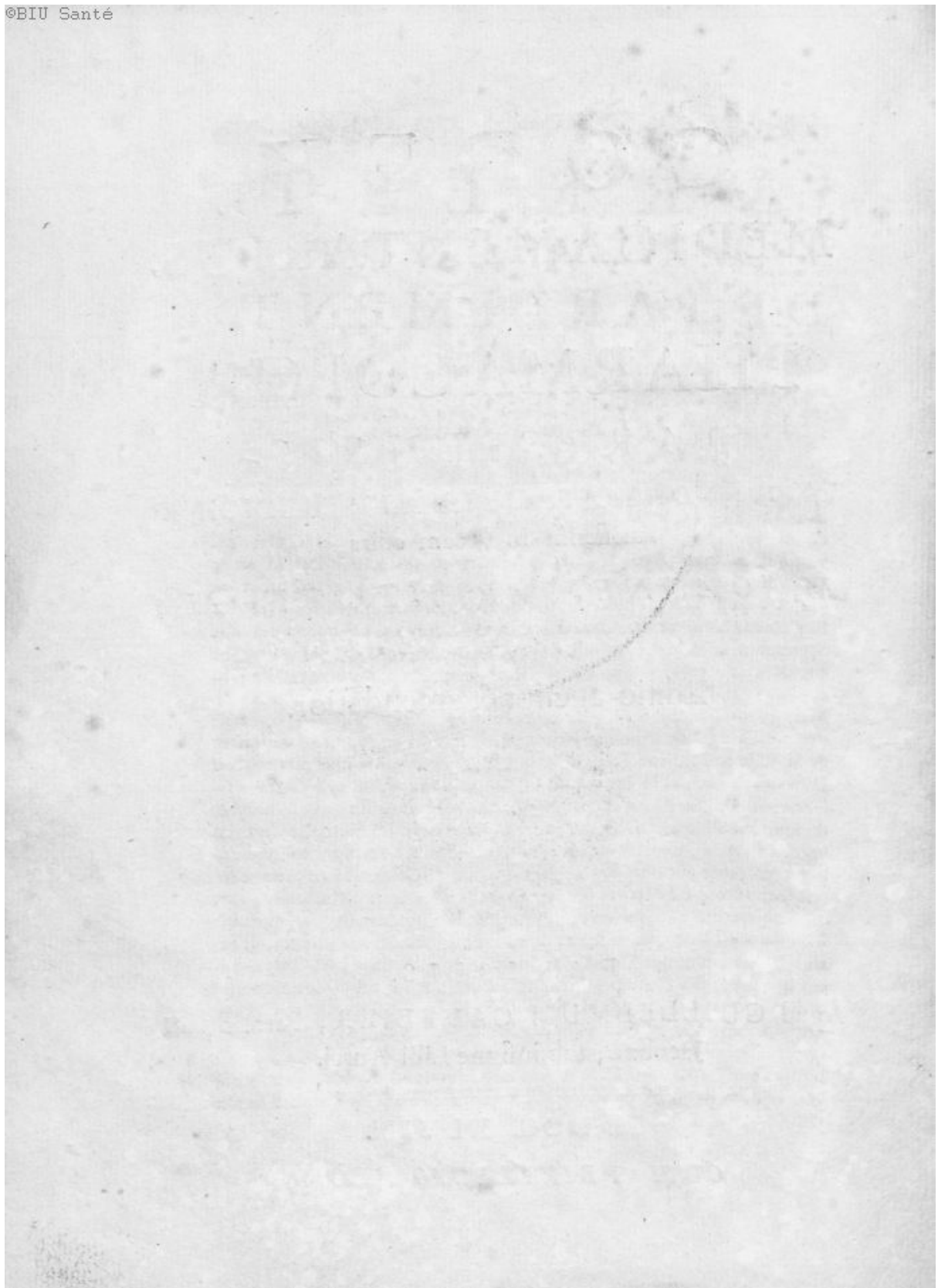

A R R E S T
D E L A C O U R
D E P A R L E M E N T,

QUI enjoint aux Apoticaire de la Ville & Fau-
 bourgs de Paris, de se conformer au Dispensaire
 dressé par la Faculté de Médecine.

Du 23. Juillet 1748.

L OUIS, PAR LA GRACE DE DIEU, ROI DE FRANCE
 ET DE NAVARRE: Au premier des Huissiers de notre Cour
 de Parlement, ou autre notre Huissier, ou Sergent sur ce requis; Sça-
 voir faisons, que vû par la Cout la Requête présentée par les Doyen &
 Docteurs-Regens de la Faculté de Médecine à Paris, à ce que pour les
 causes y contenues, il plût à notredite Cour ordonner que les Arrêts &
 Reglemens de notredite Cour des 3. Août 1536. 25. Octobre 1591. 12.
 Septembre 1598. 20. Décembre 1599. 30. Août 1566. 20. Janvier 1571.
 17. & 25. Octobre 1597. 28. Avril 1671. 1. Septembre 1672. les Dé-
 clarations du Roy des 19. Mars & 19. Juillet 1696. l'Edit du mois de
 Mars 1707. ensemble l'Arrêt de notredite Cour du 26. Mars 1732. seront
 exécutez selon leur forme & teneur; ce faisant, que tous les Apoticaire
 de la Ville & Banlieue de Paris seront tenus de se conformer au nouveau
 Dispensaire fait par la Faculté de Médecine de Paris, intitulé *Codex Me-
 dicamentarius, seu Pharmacopœa Parisiensis*; & ce dans six mois, à compter
 du jour que l'Exemplaire en aura été mis au Greffe de notredite Cour en
 vertu de l'Arrêt qui interviendra; faire défenses ausdits Apoticaire d'ex-
 poser en vente aucunes autres Préparations & Compositions que celles
 qui leur auront été décrites par les Suplians dans ledit Dispensaire, tant
 en leur qualité que quantité, sous peine de cinq cens livres d'amende:
 Comme aussi leur faire défenses de donner lesdites Compositions, ni au-
 tres par eux faites, aux Malades & autres personnes, sur autres Ordonnan-
 ces que celles des Docteurs de ladite Faculté, & sur celles des Médecins
 ordinaires du Roi, ou des Maisons Royales servans actuellement, sans
 Ordonnances dattées & signées par lesdits Médecins, dont lesdits Apoti-
 caire seront obligés de tenir bons & fideles Registres, sous les peines
 portées par les Règlements & Arrêts de notredite Cour, & encore à peine
 de cinq cens livres d'amende, applicables moitié au Roi, & l'autre moitié

* ij

à la Faculté de Médecine. Vû les pièces attachées à ladite Requête signée Thomazon Procureur, Conclusions de notre Procureur Général, O u r le Rapport de M^e Jean-Baptiste MONTULLE, Conseiller ; tout considéré, NOTRE DITE COUR ordonne que les Ordonnances, Edits & Déclarations registrées en notredite Cour, ensemble les Arrêts & Reglemens de notredite Cour rendus au sujet des Médecins & Apoticaire, seront executez selon leur forme & teneur ; ce faisant que tous les Apoticaire de cette Ville & Faubourgs de Paris seront tenus de se conformer au nouveau Dispensaire fait par les Suplians pour la composition des Remedes y mentionnez, & ce dans six mois, à compter du jour du présent Arrêt, & de l'acte de dépôt qui sera fait au Greffe de notredite Cour dudit Dispensaire, après avoir été signé du Doyen de la Faculté de Médecine de cette Ville de Paris : Fait inhibitions & défenses aux Apoticaire de donner les Compositions mentionnées audit Dispensaire, ni autres par eux faites, aux Malades, sur autres Ordonnances que celles des Docteurs de ladite Faculté, Licenciés d'icelle, ou autres ayant pouvoir d'exercer la Médecine dans cette Ville & Faubourgs de Paris, & sans Ordonnances dattées & signées desdits Docteurs, Licenciés, ou autres ayant pouvoir, desquelles Ordonnances lesdits Apoticaire seront tenus de tenir bon & fidele Registre, le tout sous les peines portées par les Ordonnances, Edits, Déclarations & Arrêts de la Cour. Te mandons mettre le présent Arrêt à exécution selon sa forme & teneur ; de ce faire te donnons pouvoir. DONNE' en notre Cour de Parlement le 23. Juillet l'an de grace mil sept cens quarante-huit, & de notre Regne le trente troisième. Collationné, THIEBAULT. Par la Chambre, signé, DUFRANC.

*Extrait du Registre du Greffe Civil des dépôts de la Cour de
Parlement de Paris de l'année 1748.*

AU vingt-quatre Juillet de ladite année est écrit ce qui suit :

Dispensaire imprimé, intitulé, *Codex Medicamentarius, seu Pharmacopœa Parisiensis*, signé en fin MARTINIQ Doyen de la Faculté de Médecine de Paris, déposé en vertu d'Arrêt de la Cour du 23 Juillet 1748. à la requête des Doyen & Docteurs-Régens de la Faculté de Paris. Un fac.

Délivré le présent Extrait par nous Greffier dudit dépôt civil de la Cour à M^e Thomazon Procureur de ladite Faculté de Médecine ; ce requerant pour lui servir & valoir ce que de raison ledit jour 24. Juillet 1748.

Signé, ROUSSELET.

Signifié le 3. Août 1748. aux Maîtres & Gardes de la Communauté des Apoticaire de Paris, à ce qu'ils n'en ignorent, & ayent à s'y conformer. Signé DESCHEZEUX. Contrôlé, signé BERTIER.

Le 7. Août 1748. signifié aux Apoticaire suivans la Cour sous la charge de M. le Grand Prevôt, aux Apoticaire des Maisons Royales, & aux Apoticaire de l'Artillerie, à ce qu'ils n'en ignorent, & qu'ils ayent à s'y conformer. Signé THORE'. Contrôlé, signé BERTIER.



P R Æ F A T I O.

FACULTAS Medica Parisiensis curaverat olim Codicem Medicamentarium institui, vulgarique Typis, ne ab ipsis-met Morborum præfidiis suscitarentur Morborum discrimina. Tunc enim ad cujusque Pharmacopœi arbitrium conflata Medicamina, spuria fiebant virtutis, incertæ potentia, plenaque periculis. Civibus hæc impendentia mala diù nec infelicitè averterat Codex ille Medicamentarius; Apotheca purgata inutilibus, necessariis ornata, undè nec intuta, nec invalida corporum salutis depromebantur auxilia. Verùm temporum lapsu rarior, crescente Medicinâ brevior Codex Medicamentarius, & ad Prælum revocandus, & amplificandus erat. Reverà amplior in dies naturalis Historiæ cognitio, solertior rei Pharmaceuticæ tractatio, facem præferente Physicâ experimentali, uberissimam reconcinnando Codici suppeditavere materiam. Sed cum hisce temporibus eò res pervenerit, ut non è Galenico tantùm, sed & è Chymico fonte salutaria hauriantur præsidia, Galenicis Chymica subjunximus Remedia, quæ licet parùm inter se discrepent præparandi modo, distinctis tamen capitibus vitandæ confusionis causâ, tractavimus. Ergo

* iij

P R Æ F A T I O.

in explorandis, comparandis, perpendendisve optimis utriusque Pharmacie voluminibus diu multumque sudatum est, unde quidquid, sive ad Medicamentorum delectum justamque proportionem, sive ad processus elegantiam pertinet, curiosè seligetur. Medicamenta quidem Galenica, quorum mitior est indoles & diuturniori usu comprobata virtus, non ita difficulter admissa sunt; in his tamen plura addita fuere, quaedam rejecta, plurima mutata in melius. Chymica verò remedia, quæ eò sunt pertimescenda magis, quò majori pollent energiâ, antequam præscriberentur, maturè pensitata sunt, expensa diligenter, scrupulosè mitigata, ne si ruditer, imperitè aut negligenter tractarentur, nativæ viscerum mollitudini læviùs inimicarentur. Nec etiam omisæ sunt, imò operis in ipso limine proferuntur variæ illæ Encheireses quibus præparari indigent nonnulla medicamenta, ut præstantiora, vel ad utendum, vel ad componendum evadant. In operis dispositione, Galenica Medicamenta solitum retinuerunt ordinem, demendo tamen Aquas stillatitias simplices, quas Chymici juris ac Domini, Chymie restitui volumus. Porrò in exponendis distillationibus Aquarum, ex Plantis & earum partibus, pro variis earum odore, sapore, substantiâ, varios quibus sincera illarum eliceretur virtus, experti assignavimus destillandi modos. Nec dissimili ratione cum cæteris Chymie operationibus actum est. Illis enim peculiare assignatæ fuerunt Classés, sub quarum nominibus traditi sunt remediorum Chymicorum pro-

P R Æ F A T I O.

cessus, ut scilicet sub uno eodemque intuitu, remediis cujuslibet natura simul & origo indicarentur, tum etiam ut ita collectis ejusdem generis operationibus, variæ pro corporum diversitate procedendi rationes statim intelligerentur, sicque perfecta, licet compendiosa, haberetur universæ Chymicæ cognitio. De vocibus Chymicis & remediorum dosibus, diù multùmque agitatum est, nùm vulgaribus exprimerentur Litteris, nùm propriis caracteribus designarentur; tutius visum est expressa scribere verba, quàm fallacibus sæpè deformatas figuris voces interpretari, ut Lectoribus quid legendum, artificibus quid ad exequendum habeant, clarum perspicuumque fiat. Sed ne ullus in Medicamentorum delectu errori daretur locus, neve fucum facerent variæ simplicium species, quæ licet ejusdem sint generis & nominis, diversas tamen obtinent proprietates, genuina ordine Alphabetico præmittere visum est discernicula rerum, quæ ex Vegetabilium, Animalium & Mineralium familiis depromptæ, vel Codicis hujus compositiones, vel Magistrales formulas ingrediuntur. Demùm, ut per totum opus dispersæ res suo quæque loco positæ facilè reperirentur, additis indicibus & rerum & capitum necessariis, legentis commodo consultum est. Interim quærat hîc nemo promptuarium universale; operis hujus præcipua cura versatur, ut in tantâ, quanta est, remediorum multitudine, utiliora tantùm & usitatiora proponerentur. Sed cum Orbis universi veluti confluvium sit Lutetia, dùm pro Civibus plu-

P R Æ F A T I O.

rimæ conſcriptæ ſunt formulæ , plura Exteris familiaria non omiſſa fuère præſidia , quæ in officinis Pariſienſibus præſtò eſſe convenit , ne in reſtituendâ ſanitate, curta videatur Lutetia peregrinantibus. Hæc ut opera feliciter conſummarentur , laboris penſa ſelectis Doctõribus diſtributa ſunt , qui mutua inter ſe conferendo ſtudia, communesque impendendo labores , ſuas miſcerent operas , ſuaque invicem commodarent conſilia. In frequentibus Facultatis Comitiiis propoſita res eſt ac trutinata. Singulorum Doctõrum animadverſiones , lituræ , mutationes , addita-
 menta in medium prolata ſunt & examinata. Illud unum ſupererat , ut meditati à Facultate Medicaminum componendorum modi ad ſolertem Artificis manum (fidum nec indubitabile criterium) revocarentur. Hoc conſilio , in tractandis medicaminibus expertiſſimos ad opus invitavit Facultas Pharmacopœos Pariſienſes, qui præſcriptas ab ordine ſaluberrimo remediorum conſciendorum rationes feliciter ſuccedere operationibus diligentiffimè repetitis , experti ſunt. Sic igitur ſeriò meditatũ , perfectiũ elaboratum , ab omnibus Galliæ Medicis & Pharmacopœis exoptatum, hoc opus, omnium conſenſu prodit, ægrotantibus & Medicis ſecuritatem, Pharmacopœis conſtantem regulam & legem allaturum.



MONITUM.

MONITUM.

RECOGNITA iterum & aucta prodit in lucem Pharmacopœa Parisiensis. Codicis enim hujus Medicamentarii, Anno M. DCC. XXXII. rursùm excusi, cum apud Bibliopolam, jam ab aliquot annis, nulla prorsùs, desiderata licet, extarent exemplaria, hunc eundem ad prælum denuò revocandum judicavit Ordo Saluberrimus. Quem tamen publici juris faciendum esse noluit, nisi priùs maturo ac severiori Doctorum aliquot suorum examini subjectus, pro rei necessitate, emendaretur, rescinderetur, amplificaretur: Eum igitur in finem adhibita fuit, pro more, singularis & acerrima peritissimorum Saluberrimæ Facultatis Magistrorum cura; nec prætermissa Pharmacopœorum quorundam Parisiensium in conficiendis ac præparandis Medicaminibus experientia non vulgaris. Sic demùm elaboratus, sic redditus perfectior Codex Parisiensis, non Lutetiæ modò, sed & vicinarum Urbium Pharmacopœis observandus consecratur.



**

P O N D E R A .

REJECTIS vulgaribus Mensuris, Manipulis nempè, Pugillis, *Pintis*, &c. ut potè nimum variabilibus, singula ad Trutinam revocata sunt.

GRANUM, quod æquat pondus Grani Hordei modicè crassi.

SCRUPULUS, qui pendet Grana viginti quatuor.

DRACHMA, quæ continet Scrupulos tres.

UNCIA, quæ est Drachmarum octo.

LIBRA, quæ complectitur Uncias sexdecim.



C A T A L O G U S
DOCTORUM REGENTIUM
SALUBERRIMÆ FACULTATIS
MEDICINÆ PARISIENSIS,
ANNO M. DCC. XLVIII.

- M. **J**oannes Herment, *Antiquior Scholæ Magister,*
& *Medicus Regis ordinarius.*
- M. Antonius Pepin, *Regis Consiliarius,* & *in Portu*
Brestensi Medicus Primarius.
- M. Jacobus-Benignus Winslow, *Censor Regius, Regiæ*
Scientiarum Academiæ Regiæque Societatis Londi-
nensis Socius, Teutonice Linguae Regius Interpres,
& *in Horto Regio Anatomes, & Chirurgiæ Professor.*
- M. Joannes - Claudius - Adrianus Helvetius, *Regi à*
Sanctioribus Consiliis, Reginaque Medicus Prima-
rius, & Regiæ Scientiarum Academiæ Socius.
- M. Michael Procope-Couteaux.
- M. Joannes-Franciscus Couthier.
- M. Hyacinthus-Theodorus Baron, *Antiquus Facul-*
tatis Decanus.
- M. Camillus Falconet, *Salubris Consilii Regii Socius,*
& *è Regiâ Inscriptionum & Numismatum Academiâ.*
- M. Thomas-Bernardus Bertrand.
- M. Franciscus Pouffe.
- M. Joannes-Baptista-Thomas Martinenq, FACUL-
TATIS DECANUS.

** ij

- M. Antonius de Jussieu, *Regi à Consiliis & secretis; Regiæ Scientiarum Academia, Regiarumque Societatum Angliæ & Prussiæ Socius, Botanices in Horto Regio Parisiensi Professor ac Demonstrator.*
- M. Joannes Besse, *Dotaria Hispaniarum Regiæ, dum viveret, Medicus Primarius.*
- M. Henricus Belsnier.
- M. Petrus-Antonius Lepy.
- M. Claudius-Antonius Renard.
- M. Michael Peaget.
- M. Michael-Ludovicus Vernage, *Censor Regius.*
- M. Ludovicus-Claudius Bourdelin, *Antiquus Facultatis Decanus, Regiæ Scientiarum Academia Socius, & in Horto Regio Chymia Professor.*
- M. Emmanuel Mauricius Duverney.
- M. Joannes-Damianus Chevalier, *Regis Consiliarius, Medicus ordinarius in Insulâ sancti Dominici.*
- M. Claudius de la Vigne de Frecheville, *Medicus Regis, Domûs Regiæ, necnon Serenissimæ Delphinæ Ordinarius.*
- M. Gabriel-Antonius Jacques.
- M. Guillelmus de Magny.
- M. Philippus Davier de Breville, *Dotaria Hispaniarum Regiæ, dum viveret, Medicus ordinarius.*
- M. Thomas Renatus Gagnier.
- M. Andreas-Josephus Seron.
- M. David Vasse.
- M. Nicolaus Le Roy de Saint Aignan.
- M. Ludovicus-Joannes le Thieullier, *Regis Consiliarius, in majori Consilio, & in magnâ Regiæ Domûs & Franciæ Præfecturâ Medicus ordinarius,*

*necnon Imperialis Naturæ Curiosorum Academia
Socius.*

- M. Ludovicus-Hieronymus Cosnier.
 M. Guillelmus-Josephus de l'Epine, *Ex-Decanus &
ACADEMIÆ CENSOR.*
 M. Joannes-Baptista Dubois, *Professor Regius Emeritus.*
 M. Franciscus Mery.
 M. Joannes Astruc, *Salubris Consilii Regii Socius,
Regis Poloniarum AUGUSTI Secundi, Electori-
Saxonia, dum viveret, Medicus Primarius, &
Professor Regius.*
 M. Bernardus de Jussieu, *Regiæ Scientiarum Aca-
demia, Regiæque Societatis Londinensis Socius, &
in Horto Regio Botanices Prodemonstrator.*
 M. Joannes-Baptista Boyer, *Regis Consiliarius Medi-
cus in supremo Senatu, ac in Præfecturâ Parisiensi,
Serenissimæ Cenomanensium Ducissæ Medicus ordi-
narius, & Censor Regius.*
 M. Paulus-Jacobus Malouin, *Regiæ Scientiarum Aca-
demia Socius, Regisque Librorum Chymicorum
Censor.*
 M. Antonius-Nicolaus Guenault.
 M. Ludovicus-Petrus Le Hoc.
 M. Raymundus de la Riviere.
 M. Antonius Casamajor, *Censor Regius.*
 M. Ludovicus Maria Pouffe, *Censor Regius.*
 M. Hyacinthus Theodorus Baron, *Exercitûs Regii
in Italiâ Proto-Medicus.*
 M. Joannes Baptista - Ludovicus Chomel, *Medicus
Regis ordinarius.*
 M. Achilles Franciscus Fontaine.

** iij

- M. Henricus-Franciscus Bourdelin.
M. Josephus de Jussieu, *Regiæ Scientiarum Academiæ Socius.*
M. Joannes de Dieft.
M. Ludovicus Florentius Bellot.
M. Franciscus Felicitas Cochu.
M. Claudius Carolus Dejean.
M. Jacobus-Albertus Hazon.
M. Gaspardus Cochon Dupuy, *in Arce maritimâ Rupifortensi Anatomes, & Chirurgiæ Professor Regius.*
M. Tuffanus-Gilbertus Boulland, *Consiliarius & Medicus Regis ordinarius in ejus Castelleto.*
M. Carolus Payen.
M. Bartholomæus Murry.
M. Antonius Ferrein, *Professor Regius & Regiæ Scientiarum Academiæ Socius.*
M. Michael Josephus Majault.
M. Michael - Philippus Bouvart, *Regiæ Scientiarum Academiæ Socius, & Professor Regius.*
M. Joannes Jacobus Belleteste.
M. Joannes Midy.
M. Laurentius Ferret.
M. Guido-Andreas Garnier, *non Regens.*
M. Gedeon de Rabours.
M. Carolus Dionis.
M. Joannes-Ludovicus-Livinus Baude Delacloy.
M. Josephus-Exuperius Bertin, *Supremi Valachia & Moldavia Principis Medicus olim ordinarius, & Regiæ Scientiarum Academiæ Socius.*
M. Ludovicus - Guillelmus le Monnier, *Consiliarius Medicus Regis ordinarius, Regiique Nosocomii San-Germani in Layâ, Regiarum Franciæ Londi-*

nenfis ac Berolinensis Academiarum Socius.

- M. Ludovicus-Alexander Vieillard.
 M. Leander Peaget, *Consiliarius & Medicus Regis ordinarius in ejus Castellero.*
 M. Benjamin-Ludovicus Lucas de Laurembert.
 M. Andreas Cantwel, *Regiæ Societatis Londinensis Socius.*
 M. Theodorus Baron.
 M. Urbanus de Vandeneffe.
 M. Petrus Bercher.
 M. Julianus Buffon.
 M. Josephus-Maria - Franciscus de la Sone, *Censor Regius, & Regiæ Scientiarum Academia Socius.*
 M. Petrus - Josephus Macquer, *Regiæ Scientiarum Academia Socius.*
 M. Silvester - Antonius Le Moine.
 M. Petrus Lalouette.
 M. Carolus-Franciscus Boutigny des Preaux.
 M. Joannes-Franciscus Isez.
 M. Jacobus Franciscus le Chat de la Sourdiere.
 M. Franciscus-David Herissant, *è Regiâ Scientiarum Academia Parisensi, necnon Regiæ Scientiarum aut humaniorum Litterarum Academiae Andegavenfis Socius.*
 M. Natalis Maria de Gevigland.
 M. Joannes-Stephanus Guettard, *Regiæ Scientiarum Academia Socius, Censor Regius, & Serenissimi Aurelianensium Ducis Botanicus.*
 M. Carolus Ludovicus Liger.
 M. Ludovicus Renatus Desbois.
 M. Claudius Person.

M. Jacobus Verdelhan des Moles.
M. Joannes Le Thieullier.
M. Franciscus Bernard.
M. Petrus Chevalier.
M. Petrus Areclin.
M. Guillelmus Ruellan.
M. Claudius Bourdier de la Mouliere.
M. Antonius Le Camus.
M. Petrus Poissonnier, *Professor & Censor Regius.*
M. Josephus Lallemand.
M. Ludovicus-Renatus Marteau.
M. Joannes-Claudius Munier, *Consiliarius Medicus Regis ordinarius & Domus Regie Invalidorum.*
M. Franciscus Bidault.
M. Franciscus-Nicolaus Gautier.
M. Ludovicus Pathiot.
M. Florentius-Carolus Bellot.
M. Pascasius Borie.
M. Julianus-Jacobus Hingant, *non Regens.*
M. Stephanus Pourfour du Petit.
M. Antonius Petit.
M. Ludovicus-Gabriel Dupré.
M. Bartholomæus Tuffanus Le Clerc, *Medicus Regis ordinarius.*
M. Dionysius-Claudius Doulcet.
M. Joannes-Franciscus Paris.
M. Natalis-Andreas Joannes-Baptista Chesneau.
M. Jacobus Laurentius Mauroy.
M. Dionysius Pautier de Labreuille.

INDEX MEDICAMENT.



I N D E X

MEDICAMENTORUM SIMPLICIUM tàm in Codicis Parisiensis Compositiones, quàm in usum familiarem adhibendorum.

Littera (a), Arvensia, Littera (h), Hortensia, significat.

- (h)  B I E S.
Abies conis sursùm spectantibus, sive mas. Ç.
B. P.
Abies Taxifolio fructu sursùm spectante. I. R. H.
L E S A P I N.
(h) A B I E S Picea.
Abies tenuiore folio fructu deorsùm inflexo. I. R. H.
Picea major prima, sive Abies rubra.
C. B. P.
L A P E S S E.
Ex his extrahitur Pix liquida, & sicca.
L E B R A I, L A R E S I N E.
(h) A B I E S Canadensis.
Abies minor, peclinatis foliis, conis parvis subrotundis Pluk.
L'É P I N E T T E, O U S A P I N E T T E de Canada.
Fundit Therebenthinam, quæ Balsamum Canadense dicitur.
B A U M E de Canada.
(h) A B R O T A N U M Mas.
Abrotanum vulgare. C. B. P. & I. R. H.
- L' A U R O N E.
Fit Oleum per infusionem & coctionem ex comis recentibus & succo, cum oleo olivarum.
Folia ingrediuntur
Aquam Generalem.
Herba ingreditur
Unguentum Martiatum.
A B R O T A N U M Campestre. (a)
Abrotanum Campestre. C. B. P.
Præcedentis loco substituitur.
A B R O T A N U M fœmina, vide Santolina.
A B S I N T H I U M. (h)
Absinthium vulgare majus I. B.
Absinthium Ponticum, seu Romanum Officinarum, seu Dioscoridis. C.
B. P. & I. R. H.
L' A B S I N T H È, O U L' A L U I N E.
Fit Aqua stillatitia è summitatibus floridis,
Spiritus ardens ex herbâ, cum aquâ & melle,
Oleum per infusionem & coctionem è comis recentibus & succo.

ij I N D E X

Fit Conserva è summitatibus floridis.

Sal lixiviale ex incineratâ plantâ,

Extractum è decocto plantæ,

Tinctura cum spiritu vini rectificato, simplex & composita.

Syrupus simplex è plantâ siccâ,

Syrupus compositus,

Vinum Absinthites è summitatibus floridis siccis & multo, vel è foliis siccis & vino.

Folia ingrediuntur

Aquam Vulnerariam,
Generalem,

Pulverem contra Rabiem,

Confectionem Hamech,

Orvietanum,

Balsamum Vulnerarium,

Pilulas sine quibus,

Unguentum Mundificativum de Apio.

Herba ingreditur

Unguentum Martiatum.

Summitates floridæ ingrediuntur

Balsamum tranquillans,

Decoctum aromaticum pro fotu,

Acetum prophylacticum.

Semen ingreditur

Pulverem contra vermes.

Sal fixum ingreditur

Decoctum febrifugum,

Pilulas de Sagapeno.

Oleum stillatitium ingreditur

Balsamum Hystericum,

Emplastrum stomachale.

Tinctura ingreditur

Elixirium stomachicum.

Syrupus ingreditur

Pilulas ante cibum,

Rufi.

Extractum ingreditur

Pilulas balsamicas Stahlî,
Beccheri.

ABSINTHIUM minus. (a)

Absinthium Ponticum tenuifolium incanum. C. B. P. & I. R. H.

LA PETITE ABSINTHE.

Fit Sal lixiviale ex incineratâ plantâ.

Planta sicca ingreditur

Syrupum Absinthii simplicem,
compositum.

Folia ingrediuntur

Tincturam Absinthii compositam,

Elixirium Vitrioli,

Aquam Generalem,

Menthæ compositam,

Vulnerariam.

Summitates floridæ siccæ ingred.

Vinum Absinthites,

Balsamum tranquillans.

Summitates floridæ recentes ingred.

Acetum prophylacticum.

ABSINTHIUM Alpinum. (h)

Absinthium Alpinum, candidum, humile. C. B.

LE GENEPI Sabaudorum.

ACACIA vera, seu Ægyptiaca. (h)

Extractum est fructus hujus arboris quæ est *Acacia vera.* I. B.

& I. R. H.

LE SUC D'ACACIA, ou l'Acacia du Levant.

Fit succi Acaciæ exsiccatio.

Ingreditur Theriacam,

Michridatium,

Trochiscos de Karabe.

ACACIA. (h)

Pseudo-Acacia vulgaris. I. R. H.

L'ACACIA arbre, ou faux ACACIA.

Fit Aqua stillatitia ex floribus.

ACANTHUS. (h)

Acanthus sativus, vel mollis Vergilii.

C. B. P. & I. R. H.

M E D I C A M E N T O R U M .

ij

LA BRANCHE URSINE , L'ACANTHE.

- (h) *Acanthus varioribus & brevioribus aculeis munitus.* I. R. H.
L'ACANTHE, ou branche ursine épineuse.
Sumuntur indiscriminatim.

A C E T A B U L U M , vide Androface.

- (a) A C E T O S A , vel Oxalis.
Acetosa pratensis. C.B.P. & I. R. H.
Oxalis vulgaris folio longo. I. B.
L'OZEILLE ordinaire.
Fit Aqua stillatitia ex Herbâ virente.
Conserva ex foliis.
Syrupus ex herbæ succo.
Radix ingreditur
Decoctum aperiens.
Decoctum rubrum.
Semen ingreditur
Pulverem Diamargariti frigidi.

- (h) A C E T O S A rotunda.
Acetosa rotundifolia hortensis. C. B. P. & I. R. H.
L'OZEILLE ronde, ou l'Ozeille franche.

- (a) A C E T O S A minor, seu Lujula.
Acetosa arvensis lanceolata. C. B. P. & I. R. H.

LA PETITE OZEILLE, ou l'Ozeille sauvage.

A C E T O S E L L A , vide Oxytriphillum.

A C E T U M .

LE VINAIGRE.

Fit Acetum Rosaceum,
Calendulæ,
Caryophyllorum hortensium,
Dracunculi hortensis,
Roris-marini, seu Anthofatum,

Salviæ,
Sambuci,
Scilliticum,
Thériacale,
Prophylacticum,
Stillatitium, sive Spiritus Aceti,
Saturni.

A C E T U M ingreditur

Oxymel simplex,
Oleum de Capparibus,
Unguentum album Rhafis,
Ægyptiacum,
Nutritum.
Emplastrum Oxycroceum,
Griseum, vulgò le Baume verd,
Manus Dei,
De Ranis.

A C E T U M ingreditur præparationem

Gummi Ammoniaci,
Galbani,
Sagapeni,
Opopanacis,
Bdellii,
Euphorbii.
Radicum Elulæ,
Ari,
Hellebori utriusque
Foliorum Laureolæ,
Cantharidum,
Plumbi calcinati albi,
Sulphuris aurati Antimonii,
Lapidis Medicamentosi,
Terræ foliatæ Tartari.

A C E T U M stillatitium ingreditur præparationem

Præcipitati viridis,
Salis Saturni,
Magisterii Sulphuris
Coralliorum,
Oculorum Cancrorum;
a ij

iv

I N D E X

- Margaritarum,
Matris Perlarum.
- ACETUM, { Dracunculi,
Sambuci,
Ingreditur Aquam Prophylacti-
cam.
- ACETUM Scillicicum ingreditur
Oxymel Scillicicum,
Emplastrum de Cicutâ,
Magneticum,
Diabotanium.
- ACETUM Saturni ingreditur præ-
parationem Butyrj Saturni.
- ACHATES,
LAGATE.
- ACHILLEA Montana, vide
Jacobæa.
- ACONITUM, vide Anthora.
- (h) ACORUS Verus & Calamus
aromaticus. Vide *Calamus aroma-
ticus*.
*Acorus verus, Officinis falso Cala-
mus Aromaticus Gerardi.*
L'ACORUS.
Radix ingreditur
Aquam Imperialem,
Generalem,
Electarium de baccis Lauri,
Theriacam,
Orvietanum,
Mithridatium,
Opiatam Salomonis,
Pulverem Ari compositum.
- ADAMAS.
LE DIAMANT.
ADEPS.
LA GRAISSE.
Fit Adiputa præparatio.
ADEPS Suilla ingreditur
Pomatum florum Arantiorum,
Unguentum Rosatum,
Emplastrum de Ranis.
- ADEPS Bovina ingreditur
Unguentum fuscum sine Li-
thargyro.
- ADEPS Vitulina ingreditur
Emplastrum de Ranis.
- ADIANTUM. (h)
Adiantum foliis Coriandri. C. B. P.
& I. R. H.
Adiantum, sive Capillus veneris.
I. B.
LE CAPILLAIRE de Montpellier.
Folia ingrediuntur
Syrupum de Cichorio comp.
- ADIANTUM album. (a)
*Filicula fontana major, sive Adian-
tum album folio Filicis. C. B. P.*
& I. R. H.
LE CAPILLAIRE blanc.
Herba ingreditur
Electarium de Psyllio.
- ADIANTUM nigrum. (a)
*Filicula qua Adiantum nigrum Offi-
cinatum pinnulis obtusioribus. I.*
R. H.
LE CAPILLAIRE commun.
Ingreditur
Syrupum de Cichorio compo-
situm,
Althææ Fernelii.
- ADIANTUM Canadense, vel (h)
Capillus veneris Canadensis.
Adiantum fruticosum Brasilianum.
C. B. P.
Adiantum Americanum Cornuti. I.
R. H.
LE CAPILLAIRE de Canada.
Fit Syrupus Capillorum veneris.
Folia ingrediuntur
Decoctum pectorale.

M E D I C A M E N T O R U M.

v

Syrupum de Eryfimo compo- fitum , Jujubinum.	Confectionem Hamech , Theriacam , Mithridatium , Hieram Diacolocoyntidos , Pilulas Rudii , Sine quibus.
Syrupus ingreditur Elixirium cordiale.	
A D I A N T U M aureum , vide Mufcus.	Trochifci de Agarico ingrediuntur Pilulas Angelicas.
Æ R U G O , vel viride aris. L E V E R D - D E - G R I S de Montpellier. Fit Ærugo ex laminis Veneris ftra- tificatis in Vinaceo.	A G A R I C U S Mineralis. <i>Medulla faxi , Lac Lave.</i> Terræ fpecies candida & levis ad- modum , in lapidicinis occur- rens.
Ærugo ingreditur Unguentum Ægyptiacum , Apoftolorum , Emplaftum divinum , Manus Dei , Collyrium Lanfranci , Ballamum viride Metenfium.	A G N U S C A S T U S . (h) <i>Vitex foliis anguftioribus Cannabis modo difpofitis . C . B . P . & I . R . H .</i> L' A G N U S C A S T U S . Semen ingreditur Oleum de Capparibus , Aquam Hystericam.
Æ S , five C U P R U M , vel Venus. L E C U L V R E . Fit Regulus Veneris. Limatura Veneris ingreditur Præcipitatum viridem. Regulus Veneris ingreditur Lilium Paracelfi.	A G R E S T A , five Omphacium , five uva acerba. L E V E R J U S . Fit Syrupus de fucco.
Æ T I T E S . L A P I E R R E D' A I G L E .	A G R I F O L I U M . (a) <i>Aquifolium , five Agrifolium vulgò .</i> I . B . & I . R . H . L E H O U X .
A G A L L O C H U M , vide Lignum Aloës , & Xiloloës.	A G R I M O N I A . (a) <i>Agrimonia Officinarum . I . R . H .</i> <i>Agrimonia , five Eupatorium . I . B .</i> L' A I G R E M O I N E . Folia ingrediuntur Aquam Vulnerariam , Decoctum detergens , Decoctum rubrum , Syrupum de Cichorio com- pofitum , Electarium Catholicum , Unguentum Mundificativum de Apio.
A G A R I C U M . <i>Agaricus , five fungus Laricis . C . B .</i> P . & I . R . H . L' A G A R I C . Fiant Trochifci de Agarico , Refina cum fpiritu vini rec- tificato.	
Agaricus ingreditur Syrupum de Rofis pallidis compoſitum , Extractum Panchimagogum ,	

a iij

I N D E X		
vj	AGRIPALMA, vide Cardiaca.	L'ALLIAIRE. Folia ingrediuntur Vinum Antifcorbuticum.
	ALABASTRUM. L'ALBASTRE.	
	ALBUM Græcum, vel stercus Canis. Fit præparatio cum aquâ Bursæ Paltoris.	ALLIUM. (h) <i>Allium sativum.</i> C. B. P. & I. R. H. L'AIL. Ingrediuntur Acetum prophylacticum.
	ALBUMEN Ovorum, vide Ova.	
	ALCE, vide ungula Alcis. <i>Pes Alcis.</i>	ALNUS. (a) <i>Alnus rotundifolia glutinosa viridis.</i> C. B. P. & I. R. H. L'AULNE.
(h)	ALCHIMILLA. <i>Alchimilla vulgaris.</i> C. B. P. & I. R. H. <i>Pes Leonis, sive Alchimilla.</i> I. B. LE PIED DE LYON. Folia ingrediuntur Balsamum Oppodeldoc. Succus plantæ ingrediuntur Emplastrum Oppodeltoch.	ALOE. L'ALOE, Succus inspissatus. Fit Tinctura cum spiritu vini recti- ficato. Extractum cum aquâ Rosarum, Aloe ingrediuntur Aquam generalem, Elixirium proprietatis, Cordiale, Hyeram picram, Opiatam mesentericam, Pilulas ante cibum, Aloeticas Emollientes, Rufi, Rudii, Bontii, Sine quibus, Angelicas, Chalybeatas, Fetidias, Beccheri. Collyrium Lanfranci, Roborans, Oleum Scorpionum comp. Balsamum Fioraventi, Hystericum, Viride Metensium, Commendatoris, Unguentum Mundificativum de Apio,
	ALHANA. LE TRIPOLI.	
	ALISMA. Vide Doronicum.	
(a)	ALKEKENG I. <i>Alkekengi Officinarum.</i> I. R. H. <i>Halicacabum vesicarium.</i> Cam. Hort. <i>Solanum vesicarium.</i> C. B. P. LE COQUERET, ou l'Alkekenge. Fit Aqua stillatitia ex herbâ virente cum fructu. Fiunt Trochisci ex pulpâ cum se- minibus. Baccæ ingrediuntur Syrupum de Ibisco, de Cichorio comp.	
(a)	ALLIARIA. <i>Alliaria.</i> C. B. P. <i>Hesperis Allium redolens.</i> Morisson, hist. Oxon. & I. R. H.	

M E D I C A M E N T O R U M .

vij

- De Arthanita ,
 Emplastrum Oppodeltoch ,
 Stypticum ,
 De linamento.
 Extractum Aloes ingreditur
 Extractum Panchimagogum ,
 Pilulas balsamicas Stahlif.
- (a) A L S I N E .
Alfine Media. C. B.
 L A M O R G E L I N E , ou Mouron
 des petits Oiseaux.
- (h) A L T H Æ A .
Althaa, sive Bismalva. I. B.
Althaa, Ibisus. Dodon.
 L A G U I M A U V E .
 Fit Syrupus simplex ex radice ,
 De Ibisco composito ,
 Althææ Fernelii.
 Fiunt Tabellæ ex radicum pulpâ ,
 cum vel sine igne.
 Fit Unguentum de Althæâ.
 Radix ingreditur
 Decoctum pectorale ,
 Pulverem pectoralem , seu
 Looch siccum ,
 Tabellas Bechicas ,
 Pilulas aloeticas emollientes,
 Oleum de mucaginibus ,
 Balsamum Oppodeldoc.
 Radix & summitates ingrediuntur
 Syrupum de Ibisco ,
 Syrupum Althææ Fernelii.
 Mucago Radicis ingred.
 Emplastrum Diachylon sim-
 plex. De mucaginibus.
 Folia ingrediuntur
 Decoctum emolliens.
 Syrupus de Althæâ ingreditur
 Looch commune ,
 Looch ex ovo.
- A L U M E N Romanum, sive ru-
 brum.
- L'ALUN de Rome.
 Fit Purificatio Aluminis cum aquâ,
 Ustio & Alumen ustum.
 Fit Phlegma { per distillationem.
 Spiritus }
 Alumen ingreditur
 Aquam stypticam ,
 Lapidem Medicamentosum.
 Alumen ustum ingreditur
 Tincturam Laccæ
- A L U M E N Rupeum, sive cry-
 stallinum.
 L'ALUN de Roche ou d'Angleterre.
 Fit Aqua Aluminosa composita ,
 Alumen tinctum cum sanguine
 Draconis.
 Alumen ingreditur
 Vinum astringens pro fotu ,
 Aquam Stypticam ,
 Ad gingivas per infu-
 sionem ,
 Unguentum Comitissæ ,
 Lapidem divinum, seu Oph-
 thalmicum.
- A L U M E N Plumeum seu Tri-
 chites
 Acido suo sapore ab Amian-
 tho distinguitur.
- L'ALUN de Plume.
 A M A R A C U S , vide Majorana.
 A M B R A Cineritia.
 L'AMBRE - gris.
 Fit Tinctura cum spiritu vini rec-
 tificaro.
 Ambra ingreditur
 Aquam mellis regiam ,
 Pulverem Diambriæ ,
 Latificantem ,
 Zellensem ,
 Confectionem de Hyacintho ,
 Theriacam cœlestem ,

vii]

I N D E X

- Balsamum Apoplecticum,
Commendatoris,
Lectorense,
Pastillos odoratos pro fumo,
Tincturam, seu essentiam re-
giam,
Tincturam Absinthii compo-
sitam.
Tinctura Ambrae ingreditur Syru-
pum de Viperis.
Balsamum Acousticum,
Spiritus Lavandulae compo-
situm,
Aquam odoratam, seu milleflo-
rum.
AMBROSIA, vide Botris.
AMBUTUA, vide Pareira brava.
AMETHYSTUS.
L'AMETHYSTE.
AMIANTHUS, sive Asbestus.
L'AMIANTHE, ou Albeste.
(a) AMMI.
Ammi majus. C. B. P. & I. R. H.
L'AMMI.
(h) *Ammi parvum foliis fœniculi*. C. B. P.
Fœniculum annuum Origani odore.
I. R. H.
Semen ingreditur
Electarium de baccis Lauri,
Theriacam.
AMMONIACUM gummi.
Ammoniacum. C. B. P.
LA GOMME AMMONIAQUE.
Fit Purificatio cum Aceto.
Fiunt Spiritus & Oleum per distil-
lationem.
Ingreditur
Pilulas fœtidas,
Bontii,
De Sagapeno,
Histericas,
Balsamicas Mortonii.
Opiatam mesentericam,
Unguentum Apostolorum,
Emplastrum Diabotanicum,
De Cicutâ,
Oppodeltoch,
Stypticum,
Diachylum ma-
gnum,
Griseum, vulgò le
Baume verd,
Divinum,
Oxycroceum,
Manus Dei,
De mucaginibus,
Magneticum.
AMOMUM.
Amomum racemosum. C. B. P.
Electari primum. Hort. Malab.
L'AMOME en grape.
Fit Oleum stillaticium.
Amomum ingreditur
Trochiscos Hedichroi,
Theriacam,
Benedictam laxativam.
AMPELITES terra, sive Phar-
macitis.
LA CRAIE, ou LA PIERRE NOIRE.
AMURCA.
LA LIE D'HUILE.
AMYGDALÆ dulces. (h)
Amygdalus dulcis. I. B.
Amygdalus sativa fructu majori. C.
B. P. & I. R. H.
L'AMANDIER, les Amandes douces.
Fit Oleum per expressionem.
Amygdalæ ingrediuntur
Emulsionem communem;
Syrupum Hordeatum,
Looch commune,
Electarium Diaphœnicum.
Oleum

M E D I C A M E N T O R U M .

ix

- Oleum ingreditur
Saponem album,
Looch commune,
Looch ex ovo.
- (h) A M Y G D A L Æ amara.
Amygdalus amara. Utriusque B. &
I. R. H.
L E S A M A N D E S amères.
Fit Oleum per expressionem.
Amygdalæ ingrediuntur
Syrupum Hordeatum,
Trochiscos Alkekengi,
Electarium de baccis Lauri.
- A M Y L U M .
L' A M I D O N .
Ingreditur
Pulverem Diatragacanthi fri-
gidi,
Trochiscos albos Rhasis,
Escharoticos.
- A N A C A M P S E R O S , vide
Telephium.
- A N A C A R D I U M .
Anacardium Orientale. Jonsk. Dendr.
156.
Anacardium Camelli. Raii Hist. 3.
L' A N A C A R D E .
- (a) A N A G A L L I S .
Anagallis phæniceo flore. C. B. P.
& I. R. H.
L E M O U R O N mâle.
Summitates ingrediuntur
Unguentum mundificativum
de Apio.
- (a) A N A G A L L I S .
Anagallis cœruleo flore. C. B. P. &
I. R. H.
L E M O U R O N femelle.
A N A G A L L I S aquatica, vide
Beccabunga.
- A N A S .
L E C A N A R D .
- A N A T R O N , vide Natron.
L A S O U D E blanche.
- A N C H U S A . (h)
Anchusa Monspeliiana. I. B.
Buglossum radice rubrà, sive *Anchusa
vulgatior floribus cœruleis*. I. R. H.
- A N C H U S A . (h)
Symphytum Echii folio ampliore, ra-
dice rubrà, flore luteo. I. R. H.
Anchusa lutea major. C. B. P.
L' O R C A N E T T E .
Utraque indiscriminatim sumitur,
Ingreditur Pomatum rubrum.
- A N D R O S A C E , sive Acetabulum.
Acetabulum marinum minus. I. R. H.
Fit Pulvis ad fugandos Vermes &
contra Hydropem.
- A N E T H U M . (h)
Anethum hortense. C. B. P. & I. R. H.
L' A N E T .
Fit Oleum
Per Infusionem & coctio-
nem, è summitatibus,
Per Expressionem, ex semi-
nibus,
Per Distillationem, ex se-
minibus.
Summitates ingrediuntur
Oleum Vulpinum,
Claretum è sex feminibus
carminativis,
Trochiscos Viperinos.
Semen ingreditur
Decoctum carminativum,
Oleum Vulpinum,
Aquam generalem.
Oleum expresseum ingreditur
Emplastrum de Ranis.
b

I N D E X

- (h) ^x **ANGELICA.**
Angelica sativa. C. B. P.
Imperatoria sativa. I. R. H.
 L'ANGÉLIQUE de Bohême.
 Fit Aqua stillatica
 Ex herba & floribus,
 Ex seminibus,
 Ex Radice sicca.
 Fit Conserva ex radice,
 Extractum ex radice.
 Radix ingreditur
 Confectionem de Hyacintho,
 Aquam Theriacalem,
 Epilepticam,
 Prophylacticam,
 Melissæ compositam,
 Generalem,
 Imperialem,
 Orvietanum vulgare,
 Præstantius,
 Balsamum Oppodeldoc,
 Commendatoris.
 Radix, folia & semen ingrediuntur
 Emplastrum Diabotanicum,
 Spiritum carminativum Sylvii.
 Folia ingrediuntur
 Aquam Lactis Alexiteriam.
 Folia & summitates ingrediuntur
 Aquam Vulnerariam.
 Extractum ingreditur
 Theriacam cælestem.
- ANGUILLA.**
 L'ANGUILLE.
- ANGUIS.**
 LE SERPENT.
- ANIME Gummi.**
 Est resina hujus arboris.
Courbaril bifolia, flore pyramidato.
 Plum. Nov. Gen.
- LA GOMME ANIME.**
 (h) **ANISUM.**
 L'ANIS.
- Duplex. Alterum Turonense, de
Tours; alterum Hispanicum,
 d' *Alicant*.
Anisum herbariis. C. B. P.
Apium Anisum dictum, semine
suave olente. I. R. H.
 Fit Oleum
 Per expressionem, ex semine,
 Per distillationem, ex semine.
 Semen ingreditur
 Claretum à sex seminibus car-
 minativis,
 Aquam generalem,
 Spiritum carminativum Sylvii,
 Syrupum de Erysimocompo-
 situm,
 De Artemisia,
 De Rosis pallidis so-
 lutivum,
 Decoctum carminativum,
 Electarium de Psyllio,
 Confectionem Hamech,
 Theriacam,
 Mithridaticum,
 Orvietanum,
 Electarium lenitivum,
 Pulverem lactificantem,
 Hydragogum.
 Oleum ingreditur
 Balsamum Sulphuris anisa-
 tum,
 Trochiscos Bechicos nigros.
- ANISUM Stellatum, seu Sinense**
 & Philippense.
Anisum Chinense, Semen Badian.
 L'ANIS de la Chine, ou l'Anis
 étoilé.
 Fructus ingreditur
 Aquam Prophylacticam.
- ANONIS.** (a)
Anonis spinosa flore purpureo. C. B. P.
 & I. R. H.
Ononis. Cordi.

M E D I C A M E N T O R U M.

xj

Reſta Bovis. Tragi.

L'ONONIS, l'Arête - Bœuf, la Bugrande.

ANTALIUM, ſive Tubulus Marinus.

L'ANTALE.

ANTHOPHYLLI, vide Caryophylli.

(h) ANTHORA.

Aconitum ſalutiferum, ſive Anthora.
C. B. P. & I. R. H.Radix ingreditur
Aquam Generalem,
Orvietanum præſtantius.

ANTHOS, vide Ros marinus.

(a) ANTIRRHINUM.

Antirrhinum vulgare. I. B.
LE MUFLE DE VEAU.

ANTIMONIUM.

Antimonium nativum.
L'ANTIMOINE naturel.*Antimonium fuſum Hungaricum.*
L'ANTIMOINE d'Hongrie.*Antimonium fuſum Piclavienſe.*
L'ANTIMOINE de Poitou.

Fit præparatio lævigatione.

Præparantur ex Antimonio

Crocus Metallorum,
Sulphur auratum Antimonii,
Regulus Antimonii,
Regulus Antimonii Martialis,
Hepar Antimonii,
Vitrum Antimonii,
Butyrum Antimonii,
Antimonium Diaphoreticum,
Nitrum Antimoniatum, ſeu Sal
Polychreſtum Antimoniatum,

Pulvis Algaroth, ſive Mercurius vite,

Cinnabaris Antimonii,
Bezoardicum Minerale,
Antihecticum Poterii,
Flores Antimonii Rubri,
Nivei & Splendentes,

Kermes Minerale.

Præparantur ex Antimonio

Tartarum Emeticum,
Syrupus Stibiato-Emeticus,
Panacea Antimonialis.Crocus Metallorum ingreditur
Vinum Emeticum.

Regulus Antimonii Martialis ingreditur

Lilium Paracelfi,
Antihecticum Poterii.Butyrum Antimonii ingreditur
Bezoardicum Minerale.Regulus Antimonii ingreditur
Regulum Jovis,

Veneris,

Antimonium Diaphoreticum ingreditur

Pulverem abſorbentem,
Cornachini.Flores Antimonii ingrediuntur
Emplaſtrum Stypticum.Tartarum Stibiatum ingreditur
Tabellas Stibiatas.Cinnabaris Antimonii ingreditur
Pulverem Zellenſem,
Theriacam cœleſtem.

Antimonium crudum ingreditur

Magnetem Arſenicalem,
Decoctum Anti-venereum la-
xans,
Tincturam Antimonii.

APALACHINE, ſive Caſſine, (h)

Eſt folium arboris quæ dicitur
Caſſine vera floridanorum, arbuſcula
b ij

xij

I N D E X

- baccifera Alaterni ferme facie, foliis alternatim sitis Tetrapyrene. Pluk. Phyt.*
L'APALACHINE.
- APER.
LE SANGLIER, *Dens ejus.*
- APIS.
LA MOUCHE A MIEL.
- APIASTRUM, vide Melissa.
- (a) APARINE.
Aparine vulgaris. C. B. P. & I. R. H.
LE GRATERON.
- (a) APARINE, sive Hepatica stellaris.
Aparine latifolia humilior montana. I. R. H.
Aparine rubiis accedens, Asperula quibusdam, sive Hepatica stellaris. I. B.
LE MUGUET des bois.
- (a) APIUM.
Apium palustre & Apium Officinarium. C. B. P. & I. R. H.
L'ACHE.
Fit Syrupus è succo plantæ,
Conserva è summitatibus.
Radix ingreditur.
Syrupum è quinque radicibus.
Folia ingrediuntur
Unguentum Mundificativum de Apio.
Succus plantæ ingreditur
Electarium de Psyllio,
Emplastrum de Betonica.
Semen ingreditur
Benedictam Laxativam,
Philonium Romanum,
Trochiscos Alkekengi,
Pulverem de Chalybe.
- APIUM dulce.
Apium dulce, Celeri Italorum. Hort. (h)
Reg. Paris.
LE CELERI.
Semen ingreditur
Orvietanum.
- APIUM hortense, vide Petroselinum.
- APIUM Macedonicum, vide Petroselinum Macedonicum.
- AQUA.
L'EAU.
Aqua Fontana.
Aqua Putcalis,
Nivealis,
Pluviatilis,
Fluviarilis,
Mineralis,
Thermalis.
Quæ omnes distillantur.
- AQUIFOLIUM, vide Agrofiliolum.
- AQUILEGIA. (a)
Aquilegia sylvestris. C. B. P. & I. R. H.
L'ANCOLIE.
Fiunt Pilulæ ex Aquilegia.
- ARABICUM Gummi, vide Gummi Arabicum.
- ARANTIA malus. (h)
Aurantium acri medullâ vulgare. Ferrarii & I. R. H.
- ORANGE aigre.
Aurantium sylvestre medullâ acri. I. R. H.
- ORANGER sauvageon.
Aurantium dulci medullâ. Ferrar. Hesp. & I. R. H.
- ORANGE douce.

M E D I C A M E N T O R U M.

xiiij

Aurantium Olysiponense. Ferrar.
Hesp. & I. R. H.
Lusitanis Arantium Sinense.
O R A N G E de Portugal.

Aurantium corniculatum. Ferrar.
Hesp. & I. R. H.
O R A N G E Bigarade.

Aurantium Bergamium dictum.
L A B E R G A M O T E.

Fit Aqua stillatitia
Ex floribus Naphæ dicta,
E summitatibus,
Ex corticibus.

Fit Oleum stillatitium
Ex floribus,
Ex corticibus,
Ex Arantiis enascentibus &
immaturis.

Fit Conserva ex floribus,
Syrupus florum Arantiorum
cum Aqua Naphæ,
Pomatium florum Arantiorum.

Fit Spiritus ex floribus.
Flores & Cortices ingrediuntur
Aquam Generalem.

Cortices ingrediuntur
Syrupum Antiscorbuticum,
Tincturam stomachicam,
stomachicam amarâ.
Spiritem carminativum Sylvii,
Spiritem volatilem aromaticum
oleosum.

Fit è corticibus Syrupus simplex,
Cortices conditi ingrediuntur
Tabellas stomachicas.

Flavedines siccæ Arantiorum
acrium ingrediuntur
Aquam Theriacalem,
Imperialem,
Hystericam.

Aqua Naphæ ingreditur
Emulsionem communem,

Aquam Divinam,
Imperialem,
Mellis Regiam,
Odoratam, sive Mille-
florum,
Ad Gingivas per infu-
sionem.

Elixirium stomachicum,
Cordiale,
Syrupum Hordeatum,
Decoctum album,
Massam Liquiritiæ albam &
mollem,
Looch commune,
Looch ex Ovo,
Cassiam coctam.

Aqua Naphæ ingreditur
Tabellas de Althæâ,
Stomachicas,
Rotulos Bechicos,
Syrupum de Viperis,
Unguentum Pomatum album,
Pomatium florum Arantiorum.

Oleum stillatitium ingreditur
Balsamum Apoplecticum,
Syrupum de Testudinibus,
Pastillos odoratos pro fumo,
Tincturam, seu Essentiam re-
giam,

Succus Arantiorum amatorum in-
greditur

Syrupum Antiscorbuticum.
Spiritus ex floribus ingreditur
Spiritem Lavandulæ composi-
tum.

A R D E S I A.

Ardesia Hibernica.

Tegula Hibernica.

PIERRE NOIRE D'IRLANDE.
L'ARDOISE.

A R E C A.

Areca, sive Fausel. Clusii.

Palma arecifera, nucleo versicolore
b iij

Nuci Moschata, similis. Par. Bat.
Prod. 360.
L' A R E G.

(a) ARGENTINA.

Argentina. Dodon.
Pentaphylloides argenteum alatum,
seu Potentilla. I. R. H.
L' A R G E N T I N E.

Fit Aqua stillatitia ex herbâ vi-
rente.

Argentina ingreditur
Decoctum astringens.

A R G E N T U M, sive Luna.

L' A R G E N T.

Fiunt Crystalli Lunæ.

Folia Argenti ingrediuntur
Confectionem de Hyacintho,
Pulverem lætificantem.

Crystalli Lunæ ingrediuntur
Lapidem Infernalem.

A R G E N T U M Vivum, vide
Mercurius.

A R G I L L A nostras figulina.
L' A R G I L E, ou la Terre à Potier.
Ingreditur distillationem Spiritus
Salis & Spiritus Nitri.

A R I E S.

L E B E L I E R.

(h) ARISTOLOCHIA longa.

Aristolochia longa. I. B.
Aristolochia longa vera. C. B. P.
& I. R. H.

L' A R I S T O L O C H I E longue.

Radix ingreditur
Aquam Generalem,
Emplastrum Diabotanium,
Stypticum.

A R I S T O L O C H I A rotunda.

Aristolochia rotunda. I. B.
Aristolochia rotunda flore ex purpura

nigro. C. B. P. & I. R. H.

L' A R I S T O L O C H E ronde.

Fix Extractum ex radice.

Radix ingreditur

Aquam Generalem,
Orvietanum,
Theriacam diatesaron,
Pulverem de Chalybe,
Arthriticum ama-
rum,
Trochiscos Hystericos,
Unguentum Apostolorum,
Oleum Scorpionum compo-
situm,
Balsamum Oppodeldoc,
Emplastrum Diabotanium,
Divinum,
Stypticum,
Griseum, vulgò le
Baume verd,
Manus Dei.

Semen ingreditur

Hieram Diacolocyntidos.

Extractum ingreditur

Theriacam cœlestem.

ARISTOLOCHIA Clematidis. (h)

Aristolochia Clematidis vulgaris. I. B.
Aristolochia Clematidis recta. C. B. P.
& I. R. H.

L' A R I S T O L O C H E des vignes,
ou la Sarazine.

Radix ingreditur

Unguentum Mundificativum
de Apio.
Aquam Generalem,
Emplastrum Diabotanium.

Folia & Summitates ingrediuntur
Aquam Vulnerariam.

ARISTOLOCHIA tenuis. (h)

Aristolochia Pifolochia dicta. C. B. P.
& I. R. H.

L' A R I S T O L O C H E menue.

Radix ingreditur Theriacam.

M E D I C A M E N T O R U M .

xv

- (h) **ARMENIACUM.**
Mala Armeniaca majora. C. B. P.
Armeniaca fructu majori, nucleo
amar. I. R. H.
L' A B R I C O T.
 Fit Oleum per expressionem ex nu-
 cleo.
- ARMENUS lapis.**
LA P I E R R E D' A R M E N I E.
 Fit preparatio in Alkool cum Aqua.
- ARMORACIA,** vide Cochlea-
 ria.
- ARNICA,** vide Doronicum.
- ARSENICUM album.**
L' A R S E N I C blanc.
 Fit Magnes Arsenicalis.
 Magnes Arsenicalis ingreditur
 Emplastrum Magneticum.
- (a) **ARTEMISIA.**
Artemisia vulgaris major. C. B. P.
 & I. R. H.
L' A R M O I S E.
 Fit Aqua stillatitia ex herbâ virente,
 Syrupus simplex è summitatibus,
 Compositus.
 Summitates ingrediuntur
 Pulverem de Chalybe.
 Folia ingrediuntur
 Aquam Hystericam,
 Vulnerariam,
 Pulverem contra Rabiam.
 Succus ingreditur
 Trochiscos de Myrrha.
 Syrupus ingreditur
 Pilulas Chalybeatas.
- ARTHANITA,** vide Cyclamen.
- ARTHRITICA,** vide Chamæpitys.
- A R U M.**
Arum. I. B. (a)
Arum vulgare maculatum & non
maculatum. C. B. P. & I. R. H.
LE P I E D D E V E A U.
 Fit preparatio radice cum aceto.
 Fit Fæcula ex radice.
 Fit pulvis Ari compositus.
 Radix ingreditur
 Aquam Generalem,
 Opiatam Mesentericam,
 Emplastrum Diabotanium.
- ARUNDO** (h)
Arundo sativa, qua Donax Diosco-
ridis & Theophrasti. C. B. P. &
 I. R. H.
LE R O S E A U, ou la Canne.
- A S A R U M.** (a)
Afarum. C. B. P. & I. R. H.
LE C A B A R E T, ou Oreille
 d'homme.
 Fit Tinctura ex Radice cum spiritu
 vini rectificato.
 Folia ingrediuntur
 Pulverem sternutatorium,
 Radix ingreditur
 Aquam Generalem,
 Guttas Anglicanas Anodinas,
 Electarium de Psyllio,
 Orvietanum,
 Hieram picram,
 Trochiscos Hedicroi,
 Hystericos,
 Emplastrum Diabotanium.
- A S C L E P I A S,** vide Vincero-
 xicum.
- A S E L L U S** marinus, sive Mer-
 langius *Lapis ejus.*
- LE M E R L A N.**
- A S E L L I,** vide Millepedes.

I N D E X	
<p>xvj ASINUS, ASINA. L'ASNE & L'ASNESSE. Lac Asininum. LE LAIT D'ASNESSE.</p> <p>ASPALATHUS. LE BOIS D'ASPALAT.</p> <p>(h) ASPARAGUS. <i>Asparagus sativa.</i> C. B. P. & I. R. H. L'ASPERGE. Radix ingreditur Syrupum de Ibisco. Althææ Fernelij, De quinque Radicibus. Semen ingreditur Benedictam Laxativam.</p> <p>ASPHALTUM, vide Bitumen Judaicum.</p> <p>(a) ASPLENIUM, sive Ceterach. <i>Asplenium, sive Ceterach.</i> I. B. & I. R. H. LE CETERAC.</p> <p>ASSA fœtida. <i>Assa fœtida.</i> C. B. P. Ingreditur Aquam Hystericam; Trochiscos de Myrrha, Hystericos. Balsamum Hystericum, Essentiam Anti-hystericam, Pilulas Hystericas, Fœtidas, Orvietanum. Tinctura assæ fœtidæ ingreditur Balsamum Acousticum.</p> <p>ASTACUS fluviatilis, vide Cancer fluviatilis.</p> <p>ASTER, vide Enula Campana.</p> <p>ASTROITES, sive Lapis stellaris.</p>	<p>LA PIERRE ÉTOILÉE, ou l'Astroite.</p> <p>ATHANASIA, vide Tanacetum.</p> <p>ATRACTYLIS. (a) <i>Cnicus Atractylis lutea dictus.</i> H. L. B. & I. R. H.</p> <p>ATRAMENTUM, (h) L'ANCRE.</p> <p>ATRIPLEX. <i>Atriplex hortensis.</i> I. B. <i>Atriplex hortensis alba, sive pallide virens.</i> C. B. P. & I. R. H. L'ARROCHE, ou la Bonne-Dame. Semen ingreditur Pulverem Antispasmodicum, De Gutteta.</p> <p>ATRIPLEX fœtida. (a) <i>Atriplex fœtida.</i> C. B. P. <i>Chenopodium fœtidum.</i> I. R. H. <i>Vulvaria.</i> Tab. Icon. L'ARROCHE fétide.</p> <p>AVELLANA. (h) <i>Corylus sativa fructu rotundo maximo.</i> C. B. P. & I. R. H. L'AVELINE.</p> <p>AVELLANA. (a) <i>Corylus sylvestris,</i> C. B. P. & I. R. H. LE COUDRIER, ou Noisetier. Fit Oleum per expressionem ex feminibus.</p> <p>AVENA. (a) <i>Avena nigra utriusque.</i> B. & I. R. H. L'AVOINE.</p> <p>AVENA. (a) <i>Avena vulgaris, seu alba.</i> C. B. P. & I. R. H. L'AVOINE.</p> <p style="text-align: right;">AURANTIA;</p>

M E D I C A M E N T O R U M .

xvij

AURANTIA, vide Arantia.

AURICULA Judæ.

Fungus membranaceus Auriculam referens, sive Sambucinus. C. B. P.
Agaricus Auricula formâ. I. R. H.
 L'OREILLE DE JUDAS.

AURICULA Muris, vide Pillofella.

AURIPIGMENTUM.

L'ORPIMENT.

Ingreditur Collyrium Lanfranci.

AURUM, vel Sol.

L'OR.

Fit Aurum fulminans.

Fit Tinctura Auri, seu Aurum portabile.

Folia Auri ingrediuntur
 Confectionem de Hyacintho,
 Alchermes,
 Pulverem Laticantem,
 De Gutteta.

AXUNGIA.

L'AXONGE.

Fit præparatio Axungiarum.

Axungia Humana ingreditur
Balsamum Nervinum.Axungia Porcina, seu Suilla ingreditur.
Balsamum Arcæzi,

Unguentum ad Scabiem,
 Mercuriale,
 Neapolitanum,
 Ad Ambusta,
 De Nicotiana,
 Pomatum album,
 Fuscum, vulgò de
 la Mere.

Populeum,
 Emplastrum Diapalma.

Axungia Taxi ingreditur
 Balsamum Nervinum.

Axungia Viperæ ingreditur
 Balsamum Nervinum,
 Emplastrum de Ranis.

Axungia ursina ingreditur
 Unguentum Martiatum.

Axungia Anserina ingreditur
 Unguentum Martiatum.

AZYMUS panis.

LE PAIN A CHANTER.

B

BALANUS Myrepfica.

Balanus Myrepfica, Pharagon incolis ad montem Sinai. Bellon.

Ben parvum. Monard.

Glans unguentaria. Aldin. Hort. Farnel.

Moringa, Zeylanica, pinnis varioribus, flore minore. Burm. Thes. Zeyl. 164.

LA NOIX DE BEN.

Fit Oleum ex fructu per expressionem.

BALÆNA.

LA BALEINE.

Ex eâ Sperma Ceti.

LE BLANC DE BALEINE.

BALAUSTIA, vide Punica.

BALSAMUM Canadense.

LE BAUME de Canada, vide Abies minor.

BALSAMUM Peruvianum.

Balsamum ex Peru. I. B.

LE BAUME du Perou.

Ingreditur

Theriacam cœlestem,

Orvietanum,

Balsamum Leucatelli,

Apoplecticum,

c

- Pastillos odoratos pro fumo,
Unguentum Martiatum,
Pilulas Balsamicas Mortonii.
- BALSAMUM Peruvianum album, seu Styraç alba.
LE BAUME blanc du Perou.
- BALSAMUM *Copaiba*, fluit ex arbore *Copaiba* Pifonis.
LE BAUME de Copau ou de Bresil.
Ingreditur Unguentum Martiatum.
- BALSAMUM viride, sive Oleum Mariae.
- L'HUILE OU BAUME de sainte Marie, ou Faux-Tacamahaca de l'Isle de Bourbon.
- BALSAMUM Tolutanum.
Balsamum de Tolu. I. B.
LE BAUME de Tolu.
Fluit ex arbore quæ est.
Balsamifera quarta, seu Provincia Tolu. Hernand.
Fit tinctura cum spiritu vini rectificato.
Syrupus Balsamicus de Tolu.
Oleum crassius.
Ingreditur Balsamum Nervinum.
Commendatoris.
- BALSAMUM Thomæum.
LE BAUME de S. Thomé.
- BALSAMUM Judaicum.
Balsamum. Prosp. Alpin.
LE BAUME vrai, LE BAUME de Judée, LE BAUME de la Meque.
Succus dicitur, *Opobalsamum.*
Lignum, *Xylobalsamum.*
Fructus, *Carpobalsamum.*
Opobalsamum ingreditur
Theriacam,
Mithridatium.
- Trochiscos Viperinos,
Hedicroi.
Xylobalsamum ingreditur
Trochiscos Hedicroi.
Carpobalsamum ingreditur
Theriacam,
Mithridatium.
- BAMIA Moschata. (h)
Ketmia Americana hirsuta flore flavo & semine moschato. I. R. H.
GRAINE DE MUSC.
- BANILIA, vide Vanilla.
- BARDANA. (a)
Personata, seu Lappa major aut Bardana. I. B.
Lappa major, Arctium Dioscoridis.
C. B. P. & I. R. H.
LA BARDANE, ou le Glouteron.
Fit Aqua stillatitia ex herbâ virente.
Radix ingreditur
Decoctum Antiscorbuticum,
Syrupum de Ibisco,
Unguentum Martiatum.
Radix & folia ingrediuntur
Emplastrum Diabotanium,
Folia ingrediuntur
Unguentum Populeum.
- BARBAREA.
Symbrium Eruca folio glabro, flore luteo. I. R. H. (a)
L'HERBE DE SAINTE BARBE.
Folia ingrediuntur
Decoctum Antiscorbuticum.
- BASILICUM, vide Ocimum.
- BDELLIUM Gummi.
Bdellium. C. B. P.
LE BDELLIUM.
Fit purificatio Bdellij cum Aceto.
Ingreditur
Mithridatium.

- Trochiscos Cypheos ,
 Pilulas fœtidas ,
 Unguentum Apostolorum ,
 Emplastrum Diabotani ,
 Stipticum ,
 Diachylum ma-
 gnum ,
 Divinum ,
 Manus Dei ,
 Griseum, vulgò *du*
Baume verd.
- (a) **BECABUNGA.**
Anagallis aquatica folio subrotundo.
 C. B. P.
Veronica aquatica folio subrotundo.
 Morisson. Hist. & I. R. H.
LE BECABUNGA.
 Fit Aqua stillatitia ex herbâ virente.
 Syrupus è succo plantæ.
 Folia ingrediuntur
 Aquam Generalem ,
 Decoctum Antiscorbuticum ,
 Vinum Antiscorbuticum ,
 Syrupum Antiscorbuticum.
 Herba ingreditur
 Aquam Antiscorbuticam.
- BECHIUM**, vide Tussilago.
- BEEN album.**
- (h) *Jacea Orientalis patula Carthami*
facie, flore luteo magno. Cor. I.
 R. H.
LE BEEN blanc.
- BEEN album nostras.**
- (a) *Lychnis sylvestris qua Been album*
vulgò. C. B. P. & I. R. H.
- (a) **BEEN rubrum.**
Limonium maritimum majus. C. B.
 P. & I. R. H.
Limonium majus multis, aliis Been
rubrum. I. B.
- LE BEEN rouge.**
- BELEMNITES**, vide Lapis
 Lyncis.
- BELLADONA.** (a)
Belladonna. Clusii Hist. & I. R. H.
Solanum maniacum multis, sive Bel-
ladonna. I. B.
- LA BELLADONE.**
 Folia ingrediuntur
 Balsamum Tranquillans ,
 Unguentum Populeum.
- BELLIS major.** (a)
Bellis major. Dodon. & I. B.
Leucanthemum vulgare. I. R. H.
- LA MARGUERITE.**
 Folia ingrediuntur
 Aquam Vulnerariam ,
 Aquam Generalem.
- BELLIS minor.** (a)
Bellis sylvestris minor. C. B. P. &
 I. R. H.
Symphytum minimum quorundam,
Consolida minor Herbariorum.
- LA PAQUERETTE.**
 Folia ingrediuntur
 Aquam Vulnerariam ,
 Aquam Generalem.
- BEN**, vide Balanus Myrepica.
- BENZOINUM** Resina.
Benzoinum cujus arbor folio Citri.
 I. B.
Benzoinum amygdaloïdes.
- LEVRAI BENZOIN.**
 Fiunt. flores Benzoini per distilla-
 tionem.
 Fit Tinctura cum spiritu vini rec-
 tificato ,
 Spiritus & Oleum stillatitium ,
 Oleum crassius.

- Ingrreditur
 Aquam Generalem,
 Mellis Regiam,
 Oleum Scorpionum compositum,
 Pastillos odoratos pro fumo,
 Balsamum Apoplecticum,
 Commendatoris,
 Unguentum Pomatum album,
 Emplastrum stomachale.
 Flores ingrediuntur
 Tabellas Sulphuris compositas,
 Pilulas Balsamicas Mortonii.
 Oleum ingreditur
 Balsamum Hypnoticum,
 Lectorense.
- (a) BERBERIS, vel Oxyacantha.
Berberis dumetorum. C. B. P. & I. R. H.
Spina acida, sive Oxyacantha.
 Dodon.
 L'ÉPINE VINETTE, ou le Vinettier.
 Fit Rob, } è succo fructuum.
 Syrupus }
 Succus fructuum ingreditur
 Syrupum Magistrale astringentem.
 Fructus ingrediuntur
 Syrupum Myrthinum,
 Pulverem Diarrhodon.
 Semina ingrediuntur
 Pulverem astringentem contra
 Abortum,
 Electarium de Psyllio,
 Diaprunum,
 Confectionem de Hyacintho,
 Diacordium,
 Unguentum Comitissæ.
- (a) BERULA.
Sium, sive Apium palustre, foliis oblongis. C. B. P. & I. R. H.
- Sium umbellatum repens,* Gerardi (a)
 Emaculati.
 LA BERLE.
 Sumuntur indiscriminatim:
 Fit Aqua stillatitia ex herbâ vi-
 rente.
 Herba ingreditur
 Aquam Antiscorbuticam.
- BETA. (h)
Beta alba vel pallescens, quæ Cicla
Officinarum. C. B. P. & I. R. H.
 LA POIRÉE.
 Folia ingrediuntur
 Decoctum emolliens.
- BETA rubra. (h)
Beta rubra radice Rapa. C. B. P.
 & I. R. H.
 LA BÉTRAVE.
- BETONICA. (a)
Betonica purpurea. C. B. P. & I.
 R. H.
 LA BÉTOINE.
 Fit Aqua stillatitia ex herbâ vi-
 rente,
 Syrupus è summitatibus,
 Conserva ex floribus,
 Emplastrum de Betonicâ.
 Folia ingrediuntur
 Aquam Vulnerariam,
 Syrupum de Ibisco,
 de Artemisiâ,
 Pulverem contra Rabiem,
 Sternutatorium,
 Unguentum Mundificativum de
 Apio.
 Folia & flores ingrediuntur
 Aquam Generalem.
 Flores ingrediuntur
 Aquam Imperialem,
 Syrupum de Sthacade com-
 positum.

- (a) **BETONICA** aquatica.
Scrophularia aquatica major. C. B. P.
 L'HERBE DU SIEGE.
 Succus plantæ ingreditur
 Emplastrum de Betonicâ.
- (a) **BETULA.**
Betula. C. B. P. & I. R. H.
 LE BOULLEAU.
- BEZOARD.**
Bezoard Orientalis.
 BEZOARD d'Orient.
 Ingreditur
 Pulverem à Chelis Cancrorum.
Bezoard Occidentalis.
 BEZOARD d'Occident.
- Bezoard compositus, sive Lapis de Goa.*
 LA PIERRE DE GOA.
- BISMALVA**, vide Althæa.
- (a) **BISTORTA.**
Bistorta. Dodon.
Bistorta major radice magis & minus intortâ C. B. P. & I. R. H.
- LA BISTORTE.
 Radix ingreditur
 Decoctum Astringens pro potu,
 Pulverem astringentem contra Abortum,
 Diascordium,
 Orvietanum,
 Pilulas astringentes.
- BISMUTHUM**, sive Marcasita.
 LE BISMUTH, ou Etain de glace.
- BITUMEN** Judaicum, sive Asphaltum.
- L'ASPHALTE, ou le Bitume de Judée.
- Ingreditur
 Theriacam,
 Balsamum Hystericum,
 Emplastrum Diabotanium.
- BLATTA** Bifantia, sive Unguis odoratus.
 Operculum est Conchæ marinæ.
- BLITUM.** (a)
Blitum Sylvestre spicatum. I. R. H.
 LA BLETTE.
- BOLUS** rubra nostras.
 LE BOL rouge.
 Ingreditur
 Emplastrum Stypticum.
 Unguentum Desiccativum rubrum.
 Cum Bolo distillatur
 Aqua fortis,
 Spiritus Salis,
 Nitri.
- BOLUS** Armena, sive Bolus Orientalis.
 LE BOL d'Armenie.
 Fit Boli præparatio.
 Ingreditur
 Electarium Diascordium,
 Orvietanum,
 Confectionem de Hyacintho,
 Pulverem Diarrhodon,
 Astringentem contra Abortum,
 Pilulas astringentes,
 Telam Gualteri,
 Emplastrum Ceroneum,
 Lapidem medicamentosum.
- BOLUS** Blesensis.
 LA TERRE de Blois.
- BOMBAX.** (h)
Xylon sive Gossipium herbaceum. I.
 B. & I. R. H.
- LE COTTON.

xslj

I N D E X

- BOMBYX.
LEVER A SOYE.
- BONUS-HENRICUS, vide Chenopodium.
- BOS.
LE BEUF.
- BORAX, five Chryfocolla.
LE BORAX.
Fit Boracis purificatio.
Ingreditur
Compositionem Salis fedativi.
- (h) BORRAGO.
Borrago floribus caruleis. L. B. & I. R. H.
- LA BOURRACHE.
Fit Aqua stillatitia ex herbâ vi-
rente,
Syrupus è succo plantæ,
Extractum è decocto plantæ,
Conserva ex floribus.
Folia ingrediuntur
Decoctum rubrum.
Herba & flores ingrediuntur
Syrupum de Erythimo compo-
situm.
Flores ingrediuntur
Pulverem Diamargariti frigidi.
Succus plantæ ingreditur
Syrupum de Pomis compo-
situm,
Mercurialem com-
positum,
Electarium de Psyllio,
Pilulas Angelicas.
Aqua stillatitia ingreditur
Aquam Divinam.
- (h) BOTRYS, five Ambrosia.
Botrys Ambrosioides vulgaris. C. B. P.
*Chenopodium Ambrosioides folio si-
nnato.* I. R. H.
- LE BOTRYS, ou l'Ambrosie. (h)
BOTRYS Mexicana.
*Chenopodium Ambrosioides Mexica-
num.* I. R. H.
- LE THE' du Mexique.
- BRANCA arfina, vide Acanthus.
- BRASSICA rubra. (h)
Brassica capitata rubra utriusque.
B. & I. R. H.
- LE CHOU POMME' rouge.
Fit Syrupus simplex.
- BRASSICA Marina, vide Solda-
nella.
- BRUNELLA, five Prunella. (a)
Symphytum minus quorundam.
Brunella. Dodon.
Brunella major folio non dissecto. C.
B. P. & I. R. H.
Consolida minor. Mathioli.
- LA BRUNELLE, ou BONETTE.
Folia ingrediuntur
Aquam Vulnerariam,
Balsamum Vulnerarium,
Syrupum de Symphyto,
Unguentum Mundificativum
de Apio.
- BRUSCUS, five Ruscus. (a)
Bruscus. C. B. P.
Ruscus Myrtifolius aculeatus. I. R. H.
- LE PETIT HOUX, le Housson
ou le Frelon.
Radix ingreditur
Syrupum de quinque radi-
cibus.
Semen ingreditur
Benedictam Laxativam.
- BRYONIA. (a)
Bryonia longa. Dodon.
*Bryonia aspera, five alba baccis ru-
bris.* C. B. P. & I. R. H.

M E D I C A M E N T O R U M.

xxijj

LA BRYONE , la Couleyrée, ou la Vigne blanche. Fit fæcula radicis. Radix ingreditur Aquam Generalem, Hyftericam.	Opiatam Salomonis, Electuarium de Citro.
BUFO , sive Rubeta. LE CRAPAU . Fit Bufonum Ustio, Præparatio cum vino albo. Fit Oleum, per infusionem & coc- tionem, Oleum stillatitium. Bufones vivi ingrediuntur Balsamum Tranquillans. Capita Bufonum ingrediuntur Balsamum Lectorense.	BUGULA . (a) <i>Bugula</i> . Dodon. & C. B. P. <i>Consolida media pratensis carulea</i> . C. B. P. <i>Bugula sylvestris</i> . I. R. H.
BUFONITES lapis. LA CRAPAUDINE .	LA BUGLE . Fit Aqua stillatitia ex herba virente. Folia ingrediuntur Aquam Vulnerariam, Balsamum Vulnerarium. Succus ingreditur Emplastrum Oppodeltoch.
(a) BUGLOSSUM . <i>Buglossum angustifolium majus flore caruleo</i> . C. B. P. & I. R. H.	BUNIAS . (a) <i>Napus sylvestris</i> . C. B. & I. R. H. NAVET sauvage. Semen ingreditur Theriacam.
LA BUGLOSE . Fit Aqua stillatitia ex herbâ viren- te, Extractum è decocto plantæ, Conserva ex floribus, Syrupus è succo plantæ. Folia ingrediuntur Decoctum rubrum. Flores ingrediuntur Syrupum de Eryfimo, Pulverem Diamargariti frigidi. Succus plantæ ingreditur Syrupum de Pomis compositum, Mercurialem com- positum. Electarium de Pſyllio. Aqua stillatitia ingreditur Aquam Divinam. Conserva ex floribus ingreditur	BUPHTALMUM . (a) <i>Bupthalmum Tanacetii minoris folio</i> . C. B. P. & I. R. H. L'ŒIL DE BŒUF . BUPLEVRUM . (a) <i>Buplevrum perfoliatum rotundifo- lium annuum</i> . I. R. H. <i>Perfoliata vulgatissima, sive arvensis</i> . C. B. P. LA PERCEVEUILLE . BURSA Pastoris. (a) <i>Bursa Pastoris major folio sinuato</i> . C. B. P. & I. R. H. LE TABOURET , la Bourſe ou Malette à Berger. Fit Aqua stillatitia ex herbâ virente. Folia ingrediuntur Decoctum astringens. Aqua stillatitia ingreditur Præparationem Stercoris Ca- nis.

BUTYRUM.

LE BEURRE.

BUTYRUM recens ingreditur

Unguentum de Tuthiâ,
de Arthanitâ,
Fuscum, vulgò de
la Mere.(a) **BUXUS.***Buxus arborescens.* C. B. P. & I. R. H.

LE BUISSOU LE BOUIS.

Fit Spiritus & Oleum è Ligno.

C

CACAO*Cacao.* Clusii & I. R. H.*Cacao Acoftæ.*

LE CACAO.

Nuclei torrefacti ingrediuntur

Syrupum de Testudinibus.

Fit Oleum è nucleis quod & Butyrum dicitur.

Oleum seu Butyrum ingreditur

Pulverem Pectoralem, seu
Looch ficcum.(h) **CAFFE.***Coffea* Lin. gen. & hort. Cliff.*Bon vel Ban.* Prosp. Alp. & I. B.*Jasminum Arabicum Laurifolio,*
cujus semen apud nos Caffè dicitur. Act. Acad. Reg. Scient.

LE CAFFÈ.

CALAMBOUR, vide Lignum
Aquilæ.

CALAMINARIS lapis,

LA PIERRE CALAMINAIRE.

Præparatur Lævigatione.

Ingreditur

Unguentum desiccativum
rubrum,
Emplastrum Stypticum,
Oppodeltoch,
Manus Dei.CALAMINARIS lapis Bitu-
rigum, seu Cadmia Fossilis.

LA CALAMINE de Berry.

CALAMINTHA.

Calamintha vulgaris vel Officinarum (a)
Germania. C. B. P. & I. R. H.*Calamintha magno flore.* C. B. P. & (h)
I. R. H.*Calamintha Pulegii odore, sive Ne-* (a)
pertha. C. B. P. & I. R. H.

LE CALAMENT.

Tres illæ species sumuntur indiscri-
minatim.

Herba ingreditur

Syrupum de Artemisia,
Theriacam.

Summitates ingrediuntur

Pulverem de Chalybe,

Aquam Vulnerariam,

Unguentum Martiatum.

Folia ingrediuntur

Oleum Scorpionum compo-
situm.

Flores ingrediuntur

Syrupum de Sthacade com-
positum.CALAMINTHA humilior, vide
Hedera terrestris.

CALAMUS Aromaticus.

Arundo Syriaca aromatica foliis ex
adverso sitis. Morif. Hist. Oxon.*Cassabel darira.* Prosp. Alpin. Exo-
tic.

LE ROSEAU Aromatique.

Ingreditur

Trochiscos Hedicroi.

CALAMUS Aromaticus & Cal-
amus Odoratus. Vide Acorus
verus.Fit Aqua stillatitia ex radice sicca.
Ingreditur

Ingreditur

Acetum prophylacticum,
Tincturam stomachicam,
Trochiscos Cyphæos,
Oleum Croci,
Elixirium Vitrioli,
Pomatum album,
Syrupum è Stachade com-
positum.

CALCANTHUM, vide Vi-
triolum.

(a) CALCITRAPA.

Carduus stellarus, sive Calcitrapa.
I. B. & I. R. H.

LE CHARDON ETOILE, la
Chauffetrape.

Radix ingreditur

Aquam Generalem.

(a) CALENDULA, sive Caltha.

Caltha arvensis. C. B. P. & I. R. H.
Calendula arvensis. Tab. Icon.

LE SOUCI de la Campagne.

(h) *Caltha flore simplici.* I. B.

Caltha vulgaris. C. B. P.

Calendula. Dodon.

LE SOUCI des Jardins.

Sumuntur indiscriminatim.

Fit Aqua stillatitia,
Acetum,
Conserva. } ex floribus.

Folia ingrediuntur
Emplastrum Diabotanium.

Flores ingrediuntur
Aquam Imperialem,
Generalem,
Prophylacticam.

CALTHA, vide Calendula.

CALX.

LA CHAUX.

Fit Aqua Calcis. 1^a. & 2^a.

Aqua Calcis ingreditur

Aquam Phagedenicam,
Collyrium exsiccans.

Cum Calce viva

Revivificatur Mercurius à Cin-
nabari,

Distillatur Spiritus Salis Am-
moniaci.

CALX viva ingreditur

Compositionem Lapidis cauf-
stici,

Saponis albi.

CALX Antimonii, vide Antimo-
nium.

CALX Plumbi, vide Plumbum.

CAMPHORA, sive Caphura.

Camphora Officinatum. C. B. P.

Arbor Camphorifera Japonica. Brey-
nii, Cent. 1^a.

*Laurus foliis ovatis utrinque acumi-
natis trinerviis nitidis, petiolis la-
xis.* Linn. h. Cliff. 154.

LE CAMPHRE.

Fit Oleum per Dissolutionem.

Spiritus Vini Camphoratus;

Aqua vitæ Camphorata.

CAMPHORA ingreditur

Acetum prophylacticum,

Trochiscos albos Rhasis,

de Myrrha,

Pulverem lactificantem,

Collyrium Roborans,

Aquam Prophylacticam,

Hystericam,

Theriacalem Campho-
ratam,

Essentiam Antihystericam,

Balsamum Lectorense,

Hypnoticum,

Theriacam cœlestem,

Balsamum Nervinum,

Oppodeldoc,

Unguentum album Rhasis;

d

- Unguentum Desiccativum rubrum.
- Emplastrum Saponaceum, Camphoratum, Diabotanicum, Stypticum, Odontalgicum, Norimbergense.
- Lapidem divinum, seu Ophthalmicum.
- Confectionem de Hyacintho.
- (h) CAMPHORATA.
Camphorata hirsuta. C. B. P. & I. R. H.
Camphorata Monspeliensis. I. B.
- CANCRI fluviales, seu potius Astaci fluviales.
- LES ECREVISSES de riviere & de ruisseaux.
- CANCRI marini maximi apicibus Chelarum nigricantibus.
- LES ECREVISSES de Mer. Preparantur Ustione. Fit Pulvis à Chelis.
- OCULI Cancrorum, vide suo loco.
- CANCELLUS, Astaci marini species.
- LE SOLDAT, ou Bernard l'Hermitte.
- Oleum ejus ex America, adhibetur pro Rhumatismis.
- CANELLA, vide Cinnamonum.
- CANELLA alba, sive Cortex Winteranus Spurius, Costus corticosus.
- Canella alba quorundam*. I. B.
Arbor baccifera, Laurifolia, aromatica, fructu viridi calyculato racemoso. Philos. Transact. *Winterania*. Linn. hort. Cliff. 488.
- LA CANELLE blanche.
- Fit Aqua stillatitia ex cortice.
- Cortex ingreditur Orvietanum, Opiatam Salomonis.
- CANIS.
- LE CHIEN.
- Catelli ejus in usu.
- CANNABIS. (h)
Cannabis sativa. C. B. P. & I. R. H.
- LE CHANVRE.
- Fit Oleum per expressionem ex semine.
- CANTHARIDES.
- LES MOUCHES CANTHARIDES.
- Fit præparatio Cantharidum cum Aceto.
- Ingrediuntur Emplastrum Epispasticum, Unguentum Epispasticum.
- CAPHURA, vide Camphora.
- CAPILLI.
- LES CHEVEUX.
- Fit Spiritus, Oleum, Sal volatile.
- CAPILLUS Veneris, vide Adiantum.
- CAPILLUS Veneris Canadensis, vide Adiantum Canadense.
- CAPPARIS. (h)
Capparis spinosa, fructu minore, folio rotundo. C. B. P. & I. R. H.
- LE CAFRIER.
- Fit Oleum de Capparibus ex gemmis per coctionem.

- Cortex radices ingreditur
Oleum de Capparibus.
- CAPRA.
LA CHEVRE.
Lac ejus in usu.
- (a) CAPRIFOLIUM.
Caprifolium Germanicum. Dodon. &
I. R. H.
Periclymenum non perfoliatum Ger-
manicum. C. B. P.
LE CHEVREFEUILLE.
Fit Florum Caprifolii Syrupus.
- (h) CAPSICUM
Capsicum siliquis longis propendenti-
bus. I. R. H.
Piper Indicum vulgatissimum. C. B. P.
LE PIMENT, LE POIVRE d'In-
de ou de Guinée.
- CARABE, vide Karabe.
- CARANNA gummi.
Caranna Monardi.
LA GOMME CARAGNE.
Ingreditur
• Aquam Generalem.
- CARBO.
LE CHARBON.
- CARBO fossilis, vel Litanthrax.
LE CHARBON DE TERRE.
- (h) CARDAMINDUM.
Cardamindum ampliore folio, & ma-
jori flore. I. R. H.
LA GRANDE CAPUCINE.
- (h) *Cardamindum minus & vulgare.* I.
R. H.
Nasturtium Indicum majus. C. B. P.
LA PETITE CAPUCINE.
- (a) CARDAMINE.
Cardamine pratensis magno flore pur-
purascente. I. R. H.
Nasturtium pratense magno flore.
C. B. P.
LE CRESSON des prez.
- CARDAMOMUM majus.
Cardamomum genus maximum, gra-
na Paradisi. C. B. P.
LA GRAINE DE PARADIS, le
Man'guete.
Ingreditur
Benedictam Laxativam,
Pulverem Diambrae,
Oleum Croci.
- CARDAMOMUM medium.
LE CARDAMOME moyen.
Indiscriminatim cum minore usur-
patur.
- CARDAMOMUM minus.
Cardamomum minus vulgare. Clusii.
Eleitari secundum. Hort. Malab.
LE PETIT CARDAMOME.
Fit Oleum stillatitium ex semine.
Semen ingreditur
Aquam Generalem,
Prophylacticam,
Hystericam,
Spiritus Lavandulae compo-
situm.
- Semen ingreditur
Syrupum de Viperis,
Opiatam Salomonis,
Theriacam,
Mithridatium,
Pulverem Diambrae.
- Oleum stillatitium ingreditur
Theriacam caelestem.
- CARDIACA, seu Agripalma. (a)
Cardiaca. I. B. & I. R. H.
Marrubium Cardiaca dictum, forte
primum Theophrasti. C. B. P.
L'AGRIPAUME.

- xxviii I N D E X
- (h) **CARDUUS benedictus.**
Carduus benedictus. I. B.
Cnicus sylvestris hirsutior, sive Carduus benedictus. C. B. P. & I. R. H.
LE CHARDON benit.
 Fit Aqua stillatitia ex herbâ vi-
 rente,
 Extractum ex herbâ decocto.
 Folia ingrediuntur
 Orvietanum,
 Aquam Lactis Alexiteriam,
 Oleum Scorpionum compo-
 situm.
 Summitates ingrediuntur
 Decoctum amarum.
 Semen ingreditur
 Pulverem Arthriticum pur-
 gantem,
 Opiatam Salomonis,
 Confectionem de Hyacintho.
 Aqua stillatitia ingreditur
 Aquam Divinam.
 Extractum ingreditur
 Theriacam cœlestem,
 Pilulas Balsamicas Stahlî,
 Beccheri.
- (a) **CARDUUS Mariæ.**
*Carduus albis maculis notatus vul-
 garis.* C. B. P. & I. R. H.
*Carduus Marianus, sive lacteis ma-
 culis notatus.* I. B.
LE CHARDON-MARIE.
- (a) **CARDUUS Hæmorrhoidalis.**
*Carduus Vinearum repens, Sonchi fo-
 lio.* C. B. P.
*Cirsium arvense, Sonchi folio, radice
 repente, caule tuberoso.* I. R. H.
*Carduus Hæmorrhoidalis Parisien-
 sium, Canothus.* Colum.
**CHARDON Hæmorrhoidal, ou
 CHARDON des vignes.**
 Nodi in caule reperti, sunt in usu.
- CARICÆ,** vide Ficus.
- CARLINA,** sive Chameleon. (h)
Carlina acaulis magno flore. C. B. P.
 & I. R. H.
LA CARLINE, le CHAMELEON
 blanc.
*Carlina caulescens magno flore albi-
 cante.* C. B. P. & I. R. H. (ly)
LA CARLINE noire, ou CARLINE
 des Alpes.
 Radix ingreditur
 Aquam Prophylacticam,
 Generalem,
 Orvietanum præstantius,
 Vulgare.
- CARNES Animalium.**
LES CHAIRS d'Animaux,
 Fit Spiritus,
 Sal volatile,
 Oleum stillatitium.
- CARPOBALSAMUM,** vide Bal-
 samum Judaicum.
- CARTHAMUS.** (h)
Carthamus Officinarius flore croceo.
 I. R. H.
*Cnicus sativus, sive Carthamus Offi-
 cinarum.* C. B. P.
LE CARTAME, le Safran bâtard,
 ou la graine de Perroquet.
 Fit Electuarium Diacarthami ex
 femine.
 Semen ingreditur
 Pulverem Arthriticum purgantem.
- CARVI.** (a)
Carvi. Cæsalp. & I. R. H.
 Fit Aqua stillatitia ex seminibus,
 Oleum per expressionem ex
 femine.
 Semen ingreditur
 Aquam Generalem,

M E D I C A M E N T O R U M.

xxix

Claretum è sex feminibus carminativis,
Electarium è baccis Lauri,
Benedictam Laxativam.

(a) CARYOPHYLLATA.
Caryophyllata vulgaris. C. B. P. & I. R. H.

LA BENOITE, la Recife, ou Galiole.

Radix ingreditur
Aquam Theriacalem,
Generalem,
Epilepticam.

CARYOPHYLLUS major, seu Antophyllus.

LE GEROFLE Mere.

CARYOPHYLLUS Aromaticus, seu potius Caryophyllus.

Caryophyllus aromaticus fructu oblongo. C. B. P. & I. R. H.

LE GEROFLE.

Fit Oleum stillatitium,
Tinctura cum spiritu vini rectificato.

Caryophylli ingreditur
Acetum prophylacticum,
Aquam Imperialem,
Ad Gingivas per Distillationem,
Infusionem,
Melissæ compositam,
Mellis regiam,
Theriacalem.
Antinephriticam,
Menthæ compositam,
Generalem,
Epilepticam,
Prophylacticam,
Elixirium Vitrioli,
Cordiale,

Caryophylli ingreditur
Spiritus carminativum Sylvij,
Volatilem aromaticum oleosum,
Tincturam stomachicam,
Absinthii compositam,
Syrupum de Pomis compositum,
Helleboratum,
Opiatam Salomonis,
Orvietanum vulgare,
Præstantius,
Benedictam Laxativam,
Electarium Caryocostinum,
Electuarium de Citro,
Pulverem Diambæ,
Lactificantem,
Pastillos odoratos pro fumo,
Collyrium roborans,
Pilulas Rudii,
Trochiscos de Terrâ Japonicâ,
Laudanum liquidum,
Balsamum Fioraventi,
Unguentum pomatum album,
Emplastrum stomachale.
Oleum stillatitium ingreditur
Theriacam cœlestem,
Pulverem absorbentem,
Tabellas stomachicas,
Pilulas stomachicas,
Dentifricium,
Pastillos odoratos pro fumo,
Balsamum nervinum,
Viride Merensium,
Apoplecticum,
Lectorense,
Emplastrum Griseum, vulgò
le Baume verd,
Diabotanum,
Odontalgicum.
CARYOPHYLLUS. (h)
Caryophyllus maximus ruber. C. B.
P. & I. R. H.
d iij

- *L'ŒILLET rouge.
Fit Acetum ,
Conserva ,
Aqua stillatitia ,
Syrupus de Tunica dictus. } ex floribus.
Flores ingrediuntur
Aquam Generalem ,
Prophylacticam.
Aqua stillatitia ingreditur
Aquam odoratam, seu mille-
florum.
Conserva ingreditur
Opiatam Salomonis.
- CARYOPHYLLUS, vide Piper
Jamaicense.
- CASEUS mollis.
LE FROMAGE mou.
- CASCARILLA.
Cascarilla. Actor. Acad. Reg.
Scient.
Elutheria. Linn. H. Cliff.
LA CHACRILLE, ou la Cascarille.
Fit Aqua stillatitia ex cortice.
Tinctura cum spiritu vini rec-
tificato ,
Extractum cum aquâ ,
Syrupus cum vino.
- CASCARILLA ingreditur
Opiatam Salomonis ,
Aquam Generalem ,
Suffumigia ,
Trochiscos Cypheos ,
Pastillos odoratos pro fumo.
Resina Cascarillæ ingreditur
Theriacam cœlestem.
- CASSIA fistula.
Cassia fistula Alexandrina. C. B. P.
& I. R. H.
- LA CASSE.
- Pulpa ingreditur
Confectionem Hamech ,
Electarium lenitivum ,
Catholicum ,
Cassiam coctam.
- CASSIA lignea.
Arbor Canellifera Indica , cortice
acerrimo , *viscido* , *sen mucilagi-
noso.* Breynii prodr. 2.
Cassia lignea Officinarum. Hernan-
des.
Ingreditur
Trochiscos Cypheos ,
Hedichroi ,
Philonium Romanum ,
Diascordium ,
Theriacam ,
Mithridatium ,
Tabellas absorbentes & ro-
borantes ,
Aquam Hystericam ,
Confectionem Alkermes.
- CASSIA Caryophyllata.
LA CANNELLE Géroflée.
- CASTANEA. (a)
Castanea. Dodon.
Castanea sylvestris , *qua peculiariter*
Castanea. C. B. P. & I. R. H.
- LA CHATAIGNE.
- CASTANEA. (h)
Castanea sativa. C. B. P. & I.
R. H.
Castanea majores. Lugd.
LE MARON.
- CASTOR Canadensis.
LE CASTOR de Canada.
- CASTOREUM folliculi sunt ;
impropiè Testiculi.
- LE CASTOREUM.

M E D I C A M E N T O R U M .

xxxj

Fit Tinctura Castorei cum spiritu
vini rectificato ,
Oleum per infusionem & coc-
tionem ,
Oleum stillatitium.
Castoreum ingreditur
Aquam Generalem ,
Epilepticam ,
Hystericam ,
Essentiam Antihystericam ,
Electarium è baccis Lauri ,
Philonium Romanum ,
Theriacam ,
Theriacam cœlestem ,
Mithridatium ,
Hieram Diacolocynthidos ,
Pilulas de Cynoglossò ,
Fœtidas ,
Hystericas ,
Trochiscos Hystericos ,
Balsamum Hystericum ,
Oppodeldoc ,
Pulverem Antispasmodicū.
Tinctura ingreditur
Balsamum Acousticum.
CATAPUTIA , vide Tithymalus.
CATECHU.
L E C A C H O U .
*Facula ex Indiis allata , improprie
Terra Japonica.*
Fit Præparatio Catechu cum aquâ.
Fiunt Trochisci de Catechu , vel
Terrâ Japonicâ.
Tabellæ de Terrâ Japonicâ.
Catechu ingreditur
Pulverem Astringentem
contra Abortum ,
Pilulas Astringentes ,
Tabellas Absorbentes &
roborantes ,
Pulverem pectoralem , sive
Looch siccum.

CATELLUS.
P E T I T C H I E N .
Fit Oleum Catellorum per infu-
sionem & coctionem.
Oleum Catellorum ingreditur
Emplastrum Diabotanium.

CAUDA Equina. (a)
*Equisetum foliis nudum , non ramo-
sum , sive Juncum. C. B. P. &
I. R. H.*
Cauda Equina. Tabern. Icon.
L A P R E S L E , ou la Queue de Che-
val.

CAUDA Porcina , vide Peuce-
danum.

CEDRINUM oleum , sive Es-
sentia Cedri.
H U I L E D E C E D R A T .
Fit ex cortice Limonis odoratissi-
mi *Cedrat* dicti.

CEDRINUM lignum.
*Larix Orientalis , fructu rotundiore,
obtusò. I. R. H.*
*Cedrus conifera , foliis Laricis. C.
B. P.*
L E C E D R E du Levant.
Fit Oleum stillatitium ex ligno.
Lignum ingreditur
Aquam Generalem.

CEDRINUM lignum.
*Juniperus vulgaris arbor. C. B. P. &
I. R. H.*

CENTAURIUM majus. (h)
*Centaurium majus folio in plures la-
cinias diviso. C. B. P. & I. R. H.*
Rhaponticum vulgare Officinarum.
L A G R A N D E C E N T A U R E E .
Radix ingreditur
Pulverem Arthriticum ama-
rum.

- (a) **CENTAURIUM** minus.
Centaurium minus. C.B.P. & I.R.H.
LA PETITE CENTAURÉE.
 Fit Aqua stillatitia ex herbâ virente,
 Extractum è summitatibus cum
 Aqua.
 Folia ingrediuntur
 Aquam Generalem,
 Pulverem contra Rabiem,
 Balsamum Vulnerarium.
 Summitates ingrediuntur
 Decoctum amarum,
 Unguentum Mundificativum
 de Apio,
 Pulverem Arthriticum ama-
 rum.
 Comæ ingrediuntur
 Theriacam,
 Oleum Scorpionum compo-
 situm.
 Extractum ingreditur
 Theriacam cœlestem.
- (a) **CENTINODIA**, sive Polygo-
 num.
Polygonum latifolium. C. B. P. &
 I. R. H.
Centinodia. I. B.
LA RENOUEE, ou la Trainasse.
 Fit Aqua stillatitia ex herbâ virente.
 Folia ingrediuntur
 Syrupum de Symphyto.
 Decoctum Astringens.
 Aqua stillatitia ingreditur
 Aquam Stypticam,
 Aluminosam.
- (h) **CEPA.**
*Cepa vulgaris, floribus & tunicis
 candidis, vel purpurascensibus.*
 C. B. P. & I. R. H.
L'OIGNON.
CERA citrina, vel flava.
LA CIRE jaune.
 Fit Oleum Cera stillatitium,
- Cera flava ingreditur
 Balsamum Lucatelli,
 Unguentum Mundificativum
 de Apio.
 de Arthanita,
 de Styrace,
 de Alchæa,
 Tetrapharmacū
 sive Basilicum,
 Fulcum, vulgò de
la Merce,
 Fulcum sine Li-
 thargyro,
 Rubrum exsic-
 cans,
 Martiatum,
 Comitilla,
 Apostolorum,
 Emplastrum Diabotanium,
 Saponaceum,
 De Betonica,
 De Cicutâ,
 De Ranis,
 De Minio,
 Stomachale,
 Contra rupturâ,
 Stypticum,
 Oppodeltoch,
 Epispasticum,
 Diachylum ma-
 gnum,
 Nigrum de Ceru-
 stâ ustâ,
 Divinum,
 Ceroneum
 Norimbergense,
 Oxycroceum,
 De Mucaginibus,
 Diasulphuris,
 De Linamento,
 Telam Gualteri,
 Abbatis de Grace,
 Magneticum,
 Manus Dei,
 Emplastrum

M E D I C A M E N T O R U M .

xxxij

Emplastrum de Styrace,
Griseum, vulgò le
Baume verd,
de Meliloto sim-
plex.

CER A alba.

LA CIRE blanche.

Ingreditur

Unguentum Diapompholigos,
Album Rhafis,
Pomatum rubrū.

Ceratum refrigerans Galeni,
Emplastrum de Cerussa,

de Spermate Ce-
ti,
Diapalma.

CERASA.

- (h) *Cerasa sativa, rubra & acida, qua
nostris Cerasa sativa.* C. B. P.
*Cerasus sativa fructu rotundo rubro &
acido.* I. R. H.

LES CERISES.

Fit Syrupus ex fructibus,
Rob è succo fructuum inspissa-
to.

- (h) *Cerasus major ac sylvestris, fructu
subdulci, nigro colore inficiente.*
C. B. P. & I. R. H.

LES MERISES.

- (h) *Cerasa acida, nigricantia, solidiora,
tardius maturescens.* I. B.
*Cerasus fructu acido, serotino, succi
sanguinei.* I. R. H.

LES CERISES noires.

Fit Spiritus ardens ex fructibus,
Aqua stillatitia ex fructibus
cum nucleis.

Aqua stillatitia ingreditur
Aquam Hyrundinum,
Epilepticam,

CERASUS sylvestris. (a)

*Cerasus sylvestris, amara, Mahaleb
putata.* I. B. & I. R. H.

Le Cerifier Mahaleb,

Nucleus vocatur Macaleb.

Fit Aqua stillatitia ex ligno Cerasi
amari.

*Cerasus racemosa, sylvestris, fructu
non eduli.* C. B. P. & I. R. H. (a)

LE BOIS de Sainte Lucie.

CEREFOLIUM, vide Chæro-
phyllum.

CEREVISIA.

LA BIERRE.

Fit Cerevisia Absinthii.

CERUSSA.

LA CERUSE.

Fit Emplastrum de Cerussa.

Cerussa ingreditur

Trochiscos albos Rhafis;
Unguentum desiccativum ru-
brum,

Diapompholigos,
Album Rhafis,

Emplastrum de Linamento,
Abbatis de Grace;

Sal Saturni.

CERVUS.

LE CERF.

Ex eo.

CORNU CERVI.

MEDULLA CERVI.

OS CORDIS CERVI.

THYPHI CERVINI.

Quæ omnia vide suo loco.

CEVADILLA Hispanorum.

Capsula seminalis planta Mexicana.

LA CEVADILLE.

e

- CETERACH, vide Asplenium.
- CHALCEDONIUS, vel Carcedonius Lapis.
- LA CALCEDOINE.
- CHALCITIS.
- CHALCITIS nativa.
- LA CHALCITE ou Calcite.
- Preparatur Ustione.
- Chalcitis usta ingreditur Theriacam.
- CHALCITIS factitia, sive caput mortuum Vitrioli, vide Colcothar.
- CHALYBS, vide ferrum.
- CHÆROPHYLLUM.
- (h) *Charophyllum sativum*. C. B. P. & I. R. H.
- Cerfolium*. Mathioli.
- LE CERFEUIL.
- Fit Aqua stillatitia ex herbâ vivente.
- Folia ingrediuntur Aquam Generalem.
- CHAMÆACTE, vide Ebulus.
- CHAMÆDRIS.
- (a) *Chamadrys minor repens*. C. B. P. & I. R. H.
- LA GERMANDRÉE, ou le petit Chêne.
- Fit Extractum ex foliis cum aquâ.
- Herba ingreditur Syrupum de Artemisiâ compositum.
- Folia ingrediuntur Orvietanum, Aquam Generalem, Theriacam,
- Folia ingrediuntur Hyeram Diacolocynthidos, Oleum Scorpionum compositum, Pulverem arthriticum amarum.
- CHAMÆDRYS palustris, vide Scordium.
- CHAMÆLEA, vide Laureola.
- CHAMÆLEON, vide Carlina.
- CHAMÆMELUM.
- Chamamelum vulgare*, *Leucanthemum Dioscoriais*. C. B. P. & I. R. H. (a)
- LA CAMOMILLE des champs, ou l'ordinaire.
- Chamamelum nobile*, sive *Leucanthemum odoratius*. C. B. P. & I. R. H. (a)
- LA CAMOMILLE Romaine.
- Chamamelum nobile flore multiplici*. C. B. P. & I. R. H. (h)
- LA CAMOMILLE des jardins, ou Camomille à fleur double.
- Hæ tres species indiscriminatim sumuntur.
- Fit Aqua stillatitia ex herbâ & floribus,
- Oleum per infusionem & coctionem ex floribus,
- Spiritus.
- Flores ingrediuntur Decoctum aromaticum profotu,
- Aquam Generalem,
- Decoctum vulnerarium,
- Unguentum Martiatum, De Arthanitâ,
- Emplastrum de Ranis,

M E D I C A M E N T O R U M.

xxxv

- Elixirium Vitrioli,
 Oleum ingreditur
 Emplastrum de Ranis.
 Spiritus ingreditur
 Aquam hystericam.
- (a) CHAMÆMELUM fœtidum.
Chamamelum fœtidum. C. B. P. & I. R. H.
Chamamelum fœtidum, sive Cotula fœtida. I. B.
 LA MAROÛTE, ou la Camomille fœtide.
- (a) CHAMÆPITYS.
Chamapitys lutea vulgaris, sive folio trifido. C. B. P. & I. R. H.
Iva Arthritica Officinarum.
 L'IVETTE.
 Folia ingrediuntur
 Aquam Generalem,
 Theriacam,
 Pulverem Arthriticum amarum.
 Summitates ingrediuntur
 Oleum Vulpinum.
 Folia & radix ingrediuntur
 Emplastrum Diabotanium.
- (h) CHAMÆPITYS moschata.
Chamapitys moschata, foliis serratis, an Prima Dioscoridis. C. B. P. & I. R. H.
- CHEIRI, vide Keiri.
- CHELÆ Cancrorum, vide Cancro marini.
- (a) CHELIDONIUM majus.
Chelidonium majus vulgare. C. B. P. & I. R. H.
Hirundinaria Schröderi.
 LA CHELIDOINE, ou l'Eclaire.
- Fit Aqua stillatitia ex herba vi-
 rente.
 Radix ingreditur
 Aquam Generalem.
 Radix, folia, & Succus ingrediuntur
 Emplastrum Diabotanium.
 Folia ingrediuntur
 Unguentum Mundificativum de Apio,
 Aquam vulnerariam.
 Aqua stillatitia ingreditur
 Collyrium roborans.
- (a) CHELIDONIUM minus, vide Ranunculus.
- (a) CHENOPODIUM.
Chenopodium folio triangulo. I. R. H.
Bonus Henricus. I. B.
Lapathum unctuosum folio triangulo. C. B. P.
 LE BON-HENRY.
- CHENOPODIUM fœtidum;
 vide Atriplex fœtida.
- CHERMES, vide Kermes.
- CHIBOU Gummi, si ve Elem-
 spurium.
 LA GOMME CHIBOU, ou le Faux Elemi.
- CHINA Radix.
China radix. Utriusque. B.
Smilax minus spinosa fructu rubicundo, radice virtuosa China dicta
 Kämpfer. Amœnit. exot. fasc. v. p. 781.
- LA SQUINE.
 Ingreditur
 Decoctum Sudoriferum,
 Antivenereum laxans,
 Syrupum de Viperis.
 Pulverem arthriticum purgantem. e ij

xxxvj

I N D E X

CHOCOLATUM.

LE CHOCOLAT.

CHRYSOCOLLA, vide Borax.

(h) CICERA Rubra.

Cicer sativum, flore ex purpura rubescente, semine rubro. C. B. P. & I. R. H.LES POIS CHICHES rouges.
IngrediunturSyrupum de Ibisco,
Althææ Fernelii.

(a) CICHORIUM.

Cichorium sylvestre, sive *Officinarium*.
C. B. P. & I. R. H.

LA CHICORÉE sauvage.

Fit Aqua stillatitia ex herbâ vi-
rente.Extractum è decocto plantæ,
Syrupus simplex è succo plan-
tæ,Syrupus compositus è radice,
& foliis.

Radix ingreditur

Decoctum rubrum,
Electarium Catholicum.

Herba ingreditur

Syrupum de Eryfimo compo-
situm,

Succus plantæ ingreditur

Pilulas Angelicas.

Aqua stillatitia ingreditur

Præparationem stercoreis An-
serini.CICHORIUM sativum, vide
Endivia.

(a) CICUTA.

Cicuta major. C. B. P. & I. R. H.

LA GRANDE CIGUE.

Fit Oeum Cicutæ per infusionem
& coctionem ex foliis,

Emplastrum de Cicutâ,

Succus plantæ ingreditur

Oleum Mandragoræ.

Radix, folia & succus ingrediuntur

Emplastrum Diabotanium.

Cicuta minor Petroselino similis. C. (a)

B. P. & I. R. H.

LA PETITE CIGUE.

CIMOLIA.

LA TERRE CIMOLEE.

CINARA.

Cinara hortensis foliis aculeatis. C. (h)

B. P. & I. R. H.

L'ARTICHAUT.

Cinara sylvestris latifolia. C. B. P. (h)

& I. R. H.

LA CHARDONNETTE.

CINIS.

LA CENDRE.

Cinis Samentorum,

Genistæ, &c. sunt in usu.

CINERES Clavellati.

LES CENDRES gravelées.

Ingrediuntur compositionem

Lapidis caustici.

CINNABARIS nativa.

LE CINNABRE naturel.

Cinnabaris Carinthiaca.

LE CINNABRE de Carinthie.

Cinnabaris Hispanica.

LE CINNABRE d'Espagne.

Fit præparatio lævigatione.

Ingreditur

Pulverem Antispasmodicum,

Temperantem,

Absorbentem.

Fit Cinnabaris factitia ex floribus

Sulphuris & Mercurio.

M E D I C A M E N T O R U M .

xxxvij

Ingreditur

Pulverem Zellensem,
Pastillos Mercuriales pro suffitu.

CINNAMOMUM acutum.
Cinnamomum, sive Canella Zeilani-
ca. C. B. P.

Laurus foliis oblongo ovatis, trinervis
nitidis platis. Linn. H. Cliff.

154.

LA CANELLE fine.

Fit Aqua Cinnamomi Hordeata,
Spirituosa,
Syrupus de Cinnamomo,
Oleum stillaticium,
Tinctura cum spiritu vini rec-
tificato.

Cinnamomum ingreditur
Acerum Prophylacticum,
Aquam Theriacalem
ad Gingivas per
Distillationem,
Infusionem,
Melissæ compositam,
Imperialem,
Menthæ compositam,
Antinephriticam,
Spiritus carminativum Sylvii,
Volatilem aromati-
cum oleosum,
Tincturam stomachicam,
Syrupum de Absinthio com-
positum,
de Stachade,
de Artemisiâ,
de Cichorio,
Magistrallem astrin-
gentem,
Antiscorbuticum,
de Viperis,
Philonium Romanum,
Diacordium,
Opiatam Salomonis,
Mithridatium,

Cinnamomum ingreditur

Theriacam,
Requiem Nicolai,
Orvietanum vulgare,
Præstantius,
Diaphænicum,
Hieram picram,
Diacolocynthidos,
Confectionem Hamech,
Alkermes,
de Hyacintho,
Tabellas de Chalybe,
Absorbentes & ro-
borantes,
Stomachicas,
Pulverem Diarrhodon Abba-
tis,
Ari compositum,
Diambrae,
Hydragogum,
de Chalybe
Arthriticum pur-
gantem,
Dentifricium,
Pastillos odoratos pro fumo,
Laudanum liquidum,
Spiritus Lavandulæ composi-
tum,
Elixirium Vitrioli,
Cordiale,
Trochiscos Cypheos,
Hedichroi,
Pilulas Angelicas,
Rudii,
Fætidas,
Chalybeatas,
Oleum Scorpionum composi-
tum,
Balsamum Fioraventi.
Aqua Cinnamomi hordeata ingre-
ditur
Decoctum album,
Syrupum de Cinnamomo,
Elixirium stomachicum
c ij.

xxxvii]

I N D E X

Aqua Cinnamomi hordeata ingreditur

Spiritus volatilem aromaticum oleosum,
Trochiscos de Agarico,
Tabellas absorbentes & roborantes,
de Chalybe,
de Rhabarbaro,

Oleum stillariticum ingreditur

Theriacam cœlestem,
Pulverem Zellensem,
Balsamum Apoplecticum,
Pastillos odoratos pro fumo,
Tincturam seu Essentiam Regiam.

CIRSIIUM, vide Carduus Hæmorrhoidalis.

CISTUS, vide Labdanum.

CITRAGO, vide Melissa.

(h) CITREUM malum.

Malum Citreum vulgare. Ferrarii.
Citreum vulgare. I. R. H.
Malus medica. C. B. P.

LE CITRONNIER, LE CITRON,
Nostri improprie, Le Limon.

Fit Aqua stillatica è summitatibus,
è corticibus,

Spiritus corticum Citrei,
Florum Citrei,

Oleum stillariticum
è cortice,
è Citreis enascentibus & immaturis.

Fit Syrupus è cortice Citrei,
Acetositaris Citrei vulgo Limonum dictus,

Electuarium de Citro.

Mala Citrea ingrediuntur

Aquam Prophylacticam,
Antiscorbuticam.

Flavedines ingrediuntur

Decoctum amarum,
Aquam Theriacalem,
Melissæ compositam,
Mellis Regiam,
Hystericam,
Imperialem.

Flavedo expressa ingreditur

Gelatinam Cornu Cervi.

Cortex ingreditur

Aquam Generalem,
Pulverem Laxificantem,
Diambrae,

Spiritus volatilem aromaticum oleosum,
Tincturam stomachicam.

Cortex conditus ingreditur

Opiatam Salomonis,
Electuarium de Citro.

Succus & cortex ingrediuntur

Decoctum Antiscorbuticum,

Pulpa corticis ingreditur

Tabellas stomachicas.

Semen ingreditur

Confectionem de Hyacintho,
Pulverem Diamargariti frigidi,
contra Vermes.

Aqua flavedinum ingreditur

Aquam Divinam.

Spiritus corticum Citrei ingreditur

Aquam odoratam milleflorum,
ad Gingivas per infusionem,

Syrupum hordeatum.

Spiritus florum Citrei ingreditur

Spiritus Lavandulae compositum.

Oleum stillariticum ingreditur

Balsamum Apoplecticum,
Confectionem de Hyacintho,
Massam Liquiritia fuscam,
Syrupum de Testudinibus,
Pastillos odoratos pro fumo.

Oleum corticum Citrei ingreditur
Theriacam cœlestem,
Orvietanum præstantius,
Tabellas stibiatas,
Pnidia.

CITRULLUS.

(h) *Anguria Citrullus dicta.* C. B. P. &
I. R. H.

LA CITROUILLE.

Semen ingreditur
Syrupum de Testudinibus,
Electarium de Psyllio.

CLEMATIS Daphnoides, vide
Vinca Pervinca.

CLEMATITIS.

(a) *Clematitidis sylvestris latifolia.* C. B. P.
& I. R. H.

L'HERBE AUX GUEUX, ou la
Viorne.

CNICUS, vide Carthamus.

CNICUS sylvestris, vide Car-
dus benedictus.

COCHLEA.

Cochlea crassior nostras Vinctorum.

LE LIMAÇON des Vignes.

Fit Preparatio cum aqua, & vino
albo, & ustione.

Aqua stillatitia cum sero Lac-
tis.

*Cochlea minor ex luteo & nigro va-
riegata* in hortis frequens cujus
testæ servantur ad Collyria.

LES PETITS LIMAÇONS des jardins.

COCCINELLA.

Insectum ex Indiâ allatum.

LA COCHENILLE.

Ingreditur

Confectionem Alkermes,
Tincturam Stomachicam ama-
ram,

Spiritum Lavandulæ compo-
situm.

COCCULUS.

Cocculi Officinarum. C. B. P.

LA COQUE de Levant.

COCHLEARIA.

Cochlearia folio subrotundo. C. B. P. (h)

L'HERBE aux Cuillers.

Fit Conserva ex foliis,

Aqua stillatitia ex herbâ vi-
rente,

Spiritus ardens cum spiritu
vini volatilis,

Syrupus è succo plantæ,

Extractum è succo plantæ.

Folia ingrediuntur

Decoctum Antiscorbuticum,

Vinum Antiscorbuticum,

Aquam Generalem,

Antiscorbuticam,

Syrupum Antiscorbuticum.

Aqua stillatitia ingreditur

Aquam ad Gingivas.

Semen ingreditur

Aquam Antiscorbuticam.

Spiritus ingreditur

Tincturam Laccæ,

Syrupum Antiscorbuticum.

Extractum ingreditur

Pilulas balsamicas Stahlî,

Beccheri.

COCHLEARIA folio cubitali,
vide Raphanus rusticanus.

CODAGA-PALA.

*Nerium Indicum, siliquis angustis
erectis longis geminis.* Burm. Thes.
Zeyl. 167.

*Apocynum erectum, Malabaricum
fructescens Jasmini flore candido.*
Par. Bat. 44.

LE CROPAL, ou le Kodagapalla,
Cortex in usu.

COLCHICUM.

Colchicum commune. C. B. P. & I.
R. H.

LE COLCHIQUE.

COLCOTHAR, sive Chalcitis factitia.

LE COLCOTHAR.

Fit Præparatio per Ustionem.

Ingreditur

Lapidem Medicamentosum,
Salem Vitrioli,
Sedativum,
Emplastrum Oppodeltoch,
Diachalciteos,
Magneticum.

COLLA Taurina.

LA COLLE forte.

(h) COLOCYNTHIS.

Colocynthis fructu rotundo minor. C.
B. P. & I. R. H.

LA COLOQUINTE.

Fit Resina Colocynthidis cum spiritu vini rectificato.

Extractum cum aquâ,
Trochisci Alhandal ex pulpâ.

Colocynthis ingreditur

Unguentum de Arthanitâ,
Confectionem Hamech.

Pulpa ingreditur

Pilulas Rudii,
Extractum Panchymagogum,
Confectionem Hamech,
Hieram Diacolocynthidos.

Trochisci Alhandal ingrediuntur

Pilulas fœtidas,
Coccias,
De Sagapeno,

COLOPHONIA.

Colophonia Officinarum. C. B. P.

LA COLOPHONE. le Bray sec.

Ingreditur

Unguentum de Styrace,
Emplastrum de Styrace,
Oppodeltoch,
Stypticum,
Oxycroceum.

COLUTEA.

Colutea vesicaria. Utriusque B. &
I. R. H.

LE BAGUENODIER, ou le faux
Sené.

COLUBRINA Virginiana, vide
Serpentaria.

COLUBRINUM lignum.

Nux vomica minor Moluccana Lignum Colubrinum Officinarum. Par.
Bar. Prod.

LE BOIS COULEUVRE.

COLUMBA, sive Columbus.

LE PIGEON.

CONISA.

Conyza major vulgaris. C. B. P. &
I. R. H.

LA CONISE.

CONSOLIDA major, vel Symphytum. (a)

Symphytum Consolida major. C. B. P. &
I. R. H.

LA GRANDE CONSOUE.

Fit Aqua stillatitia ex herbâ vi-
rente,

Syrupus de Symphyto ex radi-
ce & folio,

Tabellæ ex radice Symphyti;

Radix ingreditur

Pilulas Astringentes,
Pulverem Astringentem con-
tra Abortum,
Emplastrum contra rupturâ,
Balsamum Oppodeldoc.

Radix

M E D I C A M E N T O R U M.

xlj

Radix & folia ingrediuntur
Aquam Vulnerariam.
Folia ingrediuntur
Balsamum Fioraventi,
Vulnerarium.
Succus plantæ ingreditur
Emplastrum Oppodeltoch.
CONSOLIDIDA media, vide Bu-
gula.
CONSOLIDIDA minor, vide Bru-
nella, vide Bellis.
CONSOLIDIDA regalis, vide Del-
phinium.
CONTRAYERVA.
Contrayerva. Barlieri & Bocc. Mus.
Contrayerva Hispanorum, sive *Dra-
kæna radix*. Clusii.
Dorstenia Sphondylii folio, radice
dentatâ. Plum. N. G.
LE CONTRAYERVA.
Ingreditur
Confectionem de Hyacintho,
Aquam Theriacalem,
Generalem,
Opiatam Salomonis.
Extractum ingreditur
Theriacam cœlestem.
Contrayerva alba major, *Contrayerva
Hispanorum*.
Psoralea foliis quaternis & quinis.
Act. Acad. R. P. 1744.
LE NOUVEAU CONTRAYERVA, ou
le Contrayerva du Mexique.
CONVOLVULUS Maritimus,
vide Soldanella.
COPAL gummi.
LA GOMME COPAL.
CORALLINA.
Corallina. I. B. & I. R. H.

LA CORALLINE, la mouffe
marine.
Ingreditur
Pulverem contra Vermes.
CORALLIUM, sive Corallum.
*Corallium album Officinarum ocula-
tum*. I. B.
Madrepora vulgaris. I. R. H.
LE CORAIL blanc.
Præparatur Lavigatione.
Ingreditur
Pulverem Diamargariti fri-
gidi.
Corallum rubrum. C. B. P. & I.
R. H.
LE CORAIL rouge.
Præparatur Lavigatione.
Fit Syrupus Coralliorum compo-
situs.
Fit Tinctura Coralli cum Spiritu
Mellis,
Sal & Magisterium cum Spiritu
Aceti.
Fiunt Tabellæ.
Corallium rubrum ingreditur
Confectionem de Hyacintho,
Alkermes,
Pulverem Antispasmodicum,
de Guttetâ,
Diamargariti frigidi,
Chelis Cancro-
rum,
Absorbentem,
Astringentem con-
tra Abortum.
Trochiscos de Karabe,
Pilulas hypnoticas,
Astringentes,
Dentifricium,
Tabellas Absorbentes & robo-
rantes.
CORIANDRUM.
f

I N D E X	
<p>xlij</p> <p>(a) <i>Coriandrum majus</i>. C.B.P. & I.R.H. L A C O R I A N D R E. Fit Aqua stillataria ex seminibus. Ingreditur Decoctum Antivenereum laxans, Aquam Melissæ compositam, Mellis regiam, Generalem, Menthæ compositam, Claretum è sex seminibus carminativis.</p> <p>CORNALINA, sive Corneolus. L A C O R N A L I N E. C O R N U Cervi. L A C O R N E de Cerf. Præparatur Pulveratione, Ustione, Philosophicè.</p> <p>Fit Gelatina Cornu Cervi, Magisterium, Spiritus, Sal volatile, Oleum stillatitium, Liquor Cornu Cervi Succinatus.</p> <p>Cornu Cervi crudum ingreditur Pulverem Diamargariti frigid.</p> <p>Rasura ingreditur Decoctum Astringens, Opiatam Salomonis, Confectionem de Hyacintho.</p> <p>Cornu Cervi ustum ingreditur Trochiscos de Karabe.</p> <p>Cornu Cervi Philosophicè præparatum ingreditur Confectionem de Hyacintho, Pulverem è Chelis Cancrorum, Pectoralem, seu Looch siccum, Antispasmodicum, Decoctum album.</p>	<p>Sal volatile ingreditur Theriacam cælestem.</p> <p>Spiritus volatilis ingreditur Liquorem Cornu Cervi succinatum, Essentiam Antihystericam.</p> <p>C O R N U S. (a) <i>Cornus hortensis</i> Mas. C. B. P. & I. R. H.</p> <p>LE CORNOUILER, ou le Cornier. Fit Aqua stillatitia è fructibus.</p> <p>CORONA imperialis. (h) <i>Corona imperialis</i>. Dodon. Pempt. & I. R. H.</p> <p>L A C O U R O N N E impériale. Radix ingreditur Emplastrum Diabotanium.</p> <p>CORONOPUS. (a) <i>Coronopus hortensis</i>. C. B. P. & I. R. H.</p> <p>L A C O R N E de Cerf.</p> <p>CORONOPUS sylvestris, sive (a) Nasturtium verrucarium. <i>Coronopus Ruellii, seu Nasturtium verrucosum</i>. I. B. <i>Nasturtium sylvestre capsulis cristatis</i>. I. R. H.</p> <p>L A C O R N E de Cerf bâtarde.</p> <p>CORTEX Guaiaci, vide Guaicum.</p> <p>CORTEX Peruvianus, vide Kinakina.</p> <p>CORTEX Winteranus. <i>Laurifolia Magellanica, cortice acri</i>. C. B. P.</p> <p>CORYLLUS, vide Avellana.</p> <p>COSTUS Arabicus. <i>Costus Iridem redolens</i>. C. B. P.</p>

M E D I C A M E N T O R U M.

xliij

Costus Indicus Viola Martia odore.
Muf. Zeyl. 38. & Thef. Zeyl.
78.

Tsjana-Kua. H. Mal. part. II. Tab. 8.
Chianfou Sinenfium.

L E C O S T U S Arabique.

Radix ingreditur
Philonium Romanum,
Theriacam,
Mithridatium,
Caryocoftinum,
Trochifcos Hedichroi.

C O S T U S hortenfis.

(h) *Tanacetum hortenfis foliis & odore*
Mentha. Hort. Lugduno-Batav.
in appendice. & I. R. H.

Mentha Corymbifera, five Costus hor-
tenfis. I. B.

Mentha Graca. Mathiol.

L'HERBE DU COQ

Herba ingreditur
Unguentum Martiatum.
Summitates floridæ ingrediuntur
Balfamum Tranquillans.

C O S T U S Corticofus, vide Ca-
nella alba.

C O T U L A fœtida, vide Cha-
mæmelum fœtidum.

C O T Y L E D O N, vide Umbilicus
Veneris.

C R A N I U M Humanum.

L E C R A N E humain.

Præparatur Pulveratione & Uf-
tione.

Fit Magifterium cum Aceto dif-
tillato,

Spiritus,
Sal volatile,
Oleum stillatitium.

Cranium Humanum ingreditur
Aquam Hirundinum,

Pulverem Antifpafmodicum,
de Guttetâ.

Sal volatile ingreditur
Guttas Anglicanas Anodynas.

C R E P I T U S Lupi.

Lycoperdon vulgare. I. R. H. (a)

Fungus pulverulentus, dictus Crepi-
tus Lupi. I. B.

L A V E S S E de Loup.

C R E T A.

Creta Brigantina grifea.

L A V R A I E C R A I E de Briançon.

Creta alba Brigantina.

L A C R A I E blanche de Briançon.

Fit Cretæ præparatio.

C R I T H M U M.

Crithmum, five Faniculum mariti-
mum minus. C. B. P. & I. R. H. (h)

L A B A C I L E, ou la Perce-pierre, le
Fenouil de Mer.

C R O C U S.

Crocus fativus. C. B. P. & I. R. H. (h)

Præfertur Vafinienfis.

L E S A F R A N du Gatinois.

Fit Crocus liquidus cum Aquâ
Cinnamomi,

Tinctura Croci cum fpiritu
vini rectificato,

Oleum per infufionem & coc-
tionem,

Extractum cum Aquâ.

Flores ingrediuntur

Aquam Generalem,

Prophylacticam,

Hyltericam,

Tincturam Stomachicam,

Stomachicam ama-

ram,

Syrupum Roris folis compo-

tum,

f ij

Flores ingrediuntur

Elixir Proprietatis,
Cordiale,
Laudanum liquidum,
Collyrium Roborans,
Confectionem de Hyacintho,
Trochiscos Cypheos,
Hedichroi,
de Karabe,
de Myrrhâ,

Pilulas Rufi,
Fœtidas,
Hypnoticas,
de Cynoglossô,
de Styrace,
de Aquilegiâ,

Pulverem Lætificantem,
Philonium Romanum,
Confectionem Hamech,
Theriacam cœlestem,
Mithridatium,
Orvietanum Præstantius,
Benedictam Laxativam,
Hieram picram,
Hieram Diacolocynthidos,
Saccharum Hordeatum,
Balsamum hypnoticum,
Lectorense,

Oleum Scorpionum compo-
situm,
Unguentum Hæmorrhoidale,
Emplastrum de Ranis,
Oxycroceum,
de Mucaginibus.

Tinctura Croci ingreditur
Syrupum de Pomis hellebora-
tum.

Extractum Croci ingreditur
Pilulas Balsamicas Mortonii,
Beccheri.

(a) CRUCIATA.
Cruciata hirsuta. C. B. P.

LA CROISSETTE

CRYSTALLUS.

LE CRYSTAL.
Montana præfertur.
Præparatur levigatione.

CUBEBAE.

Cubebe. I. B.

LES CUBESES, ou le Poivre à
queue.

Fit Oleum stillaticium.

Cubebæ ingrediuntur

Aquam Antinephriticam,
Generalem,
Elixirium Vitrioli,
Spiritus Lavandulæ compo-
situm.

Oleum stillaticium ingreditur

Theriacam cœlestem.

CUCUMER.

Cucumer vulgaris. Dodon. (h)

*Cucumis sativus vulgaris, maturo
fructu subluteo.* C. B. P. & I. R. H.

LE CONCOMBRE.

Semen, unum est è quatuor majori-
bus frigidis.

Ingreditur

Syrupum è Testudinibus.

CUCUMER sylvestris, sive Ela- (a)
terium.

Cucumis sylvestris, Aspinus dictus.
C. B. P. & I. R. H.

LE CONCOMBRE sauvage.

Fit Extractum, Elaterium dictum,
è succo fructuum maturorum.

Mel Cucumerinum è fructibus.

Succus ingreditur

Unguentum de Arthanirâ.

Tota planta ingreditur

Emplastrum Diabotanium.

CUMINUM. (h)

Cuminum sive Cuminum. I. B.

M E D I C A M E N T O R U M .

xiv

Fœniculum Orientale Cuminum dictum. I. R. H.

L E C U M I N .

Fit Aqua stillatitia è seminibus ,
Oleum stillatitium ex semine.

Semen ingreditur

Aquam Generalem ,
Hystericam ,

Orvietanum ,

Electarium è baccis Lauri ,
Caryocostinum ,

Balsamum Oppodeldoc ,

Unguentum Martiatum ,

Emplastrum Diabotanum.

CUMINUM pratense , vide
Carvi.

(h) **CUPRESSUS.**

Cupressus. C. B. P. & I. R. H.

L E C Y P R E S .

Nuces ingrediuntur

Unguentum Comitissæ ,

Emplastrum contra rupturam.

CUPRUM , vide *Æs*.

CURCUMA.

Curcuma , sive *Terra merita Officinarum* , radice croceâ. I. B.

L E S A F R A N des Indes.

Radix ingreditur

Aquam Generalem ,

Syrupum Roris solis compositum.

(a) **CUSCUTA.**

Cuscuta minor. I. R. H.

L A G O U T E de Lin.

Ingreditur

Syrupum de Cichorio compositum.

CUSCUTA supra Thymum nascens , vide Epithymum.

(a) **CYANUS.**

Cyanus segetum. C. B. P. & I. R. H.

L E B L U E T , le Barbeau , la Caffelunette , le petit Aubifoin.

Fit Aqua stillatitia ex floribus.

CYCLAMEN.

Cyclamen orbiculato folio infernè purpurascens. C. B. P. & I. R. H. (h)

Panis Porcinus & Arthanita , *Rapum terra.* Lob. Icon.

L E P A I N de Pourceau.

Fit Unguentum de Arthanità.

Radix ingreditur

Aquam Generalem ,

Emplastrum Diabotanum.

CYDONIUM , sive Malum Co-
toneum. (h)

Cydonia fructu oblongo leviori. I. R. H.

Mala Cotonea majora. C. B. P.

L E C O G N A S S I E R .

Cydonia Lusitanica latifolia. I. R. H. (h)

L E C O G N A S S I E R de Portugal.

Sumuntur indiscriminatim.

Fit Syrupus è fructuum succo ,

Gelatina , seu Miva & Rob ex
Cydoniorum fructu ,

Mucago ex semine.

Caro Cydoniorum conditur.

Fit Oleum per infusionem & coccionem ex fructibus.

Succus fructuum ingreditur

Syrupum de Absinthio compositum ,

Syrupum Myrthinum ,

Electarium Diaprunum.

Semina ingrediuntur

Syrupum Jujubinum.

Caro condita ingreditur

Electarium Diacarthami.

CYMBALARIA.

Linaria Hederaceo folio , seu *Cym-* (a)
f iij

- balavia*. I. R. H.
LA CIMBALAIRE.
- CYNOGLOSSUM.
(a) *Cynoglossum majus vulgare*. C. B. P. & I. R. H.
LA CYNOGLOSSE, la Langue de Chien.
Fit Syrupus è succo plantæ.
Fiunt Pilulæ de Cynoglossò.
Radix ingreditur
Aquam Generalem.
- CYNORRHODOS.
(a) *Rosa sylvestris vulgaris, flore odorato, incarnato*. C. B. P. & I. R. H.
Cinosbatos Dioscoridis & Plinii.
Adversar. Lob.
LE ROSIER sauvage, l'Eglantier, le Gratecul.
Fit Conserva è fructuum pulpâ.
Conserva ingreditur
Pilulas de Aquilegiâ.
- CYPERUS rotundus.
(h) *Cyperus rotundus orientalis major*. C. B. P.
LE SOUCHET rond.
Radix ingreditur
Aquam Imperialem.
Theriacalem,
Prophylacticam.
Trochiscos Cypheos,
Oleum Scorpionum compositum,
De Capparibus.
- CYPERUS longus.
(a) *Cyperus odoratus, radice longâ, sive Cyperus Officinarum*. C. B. P. & I. R. H.
LE SOUCHET long.
Fit Aqua stillatitia ex radice siccâ.
- Radix ingreditur
Aquam Imperialem;
Unguentum Mundificativum de Apio.
- D
- DACTYLI, vide Palma.
- DACTYLUS Idæus, vide Lapis Lincis.
- DATURA, vide Stramonium.
- DAUCUS. (h)
Daucus sativus. I. R. H.
LA CAROTE.
Semen ingreditur
Orvietanum.
- DAUCUS sylvestris.
Daucus vulgaris. Clusii Hist. & I. (a) R. H.
LE FAUX CHERUIS, la Carote sauvage.
- DAUCUS Creticus. (h)
Daucus Creticus, foliis Faniculi tenuissimis. C. B. P.
LE DAUCUS de Crete.
- Cherophyllum Siculum, Sophia folio, semine villoso*. I. R. H. (h)
Daucus Creticus Officinarum.
Semen ingreditur
Aquam hystericam,
Claretum è sex feminibus carminativis,
Syrupum de Artemisiâ,
Electarium de baccis Lauri,
Philonium Romanum,
Theriacam,
Mithridatium,
Diaphœnicum.
- DELPHINIUM. (a)

M E D I C A M E N T O R U M.

xlviij

<i>Delphinium segetum, flore caruleo.</i> I. R. H.	Radix ingreditur
<i>Consolida regalis, arvensis, flore caruleo.</i> C. B. P.	Pulverem de Guttetâ, Diamargaritii frigidî,
LE PIED d'Alouette.	Oleum Scorpionum compositum,
DENS Leonis, vide Taraxacum.	Balsamum Fioraventi.
DENS Apri.	DICTAMNUS Creticus.
LA DENT de Sanglier.	<i>Origanum Creticum latifolium tomentosum, seu Dictamnus Creticus.</i> (h)
Præparatur Pulveratione.	I. R. H.
DENTALIUM Conchæ species.	<i>Dictamnus Cretica, seu vera.</i> I. B.
LE DENTALE, ou le Coris des Maldives.	LE DICTAME de Crete, ou de Candie.
(h) DENTARIA.	Folia ingrediuntur
<i>Dentaria heptaphyllos.</i> C. B. P. & I. R. H.	Confectionem de Hyacintho,
LA DENTAIRE.	Diascordium,
(h) DENTELLARIA.	Opiatam Salomonis,
<i>Plumbago quorundam.</i> Clusii Hist. & I. R. H.	Theriacam,
<i>Lepidium Dentellaria dictum.</i> C. B. P.	Orvietanum,
LA DENTELAIRE.	Orvietanum Præstantius,
DIAPENSIA, vide Sanicula.	Aquam Generalem,
(h) DICTAMNUS albus, sive Fraxinella, vel Diptamum.	Epilepticam,
<i>Dictamnus albus vulgò, sive Fraxinella.</i> C. B. P.	Prophylacticam,
<i>Fraxinella</i> Clusii & I. R. H.	Trochiscos Hystericos,
LA FRAXINELLE, ou le Dictame blanc.	Oleum Scorpionum compositum,
Radix ingreditur	Balsamum Fioraventi.
Aquam Generalem,	DIGITALIS.
Epilepticam,	<i>Digitalis purpurea.</i> I. B. & I. R. H. (a)
Hystericam,	LA DIGITALE.
Confectionem de Hyacintho,	DIPSACUS.
Opiatam Salomonis,	<i>Dipsacus sativus.</i> C. B. P. & I. (h)
Orvietanum Vulgare,	R. H.
Præstantius,	<i>Carduus Fullonum, sive Dipsacus sativus.</i> Lobel. Icon.
Pulverem Antispasmodicum,	LE CHARDON à Bonnetier, ou à Foulon.
	<i>Dipsacus sylvestris, aut Virga Pastoris major.</i> C. B. P. & I. R. H. (a)
	LE CHARDON à Bonnetier des champs.

xlviij

I N D E X

- (h) **DORONICUM**.
Doronicum radice Scorpii. C. B. P. & I. R. H.
- (a) *Doronicum Plantaginis folio*. C. B. P. & I. R. H.
LE DORONIC.
Sumuntur indiscriminatim.
- (a) **DORONICUM**, sive Alifima & Arnica Germanorum.
Doronicum Plantaginis folio alterum. C. B. P. & I. R. H.
LA BETOINE de Montagne.
- (h) **DRACUNCULUS** hortensis.
Abrotanum Lini folio acriori & odorato. I. R. H.
Dracunculus hortensis, C. B. P.
L'ESTRAGON.
Fit Acetum Dracunculi ex herbâ.
Acetum Dracunculi ingreditur
Aquam Prophylacticam.
- (h) **DRACUNTIVM**, sive Serpentaria.
Dracunculus polyphyllus. C. B. P. & I. R. H.
Dracuntium. Dodon. Pempt.
LA SERPENTAIRE.
Radix ingreditur
Emplastrum Diabotanum.
- (a) **DRAKENA**, vide Contrayerva.
- DRACO** arbor, vide Sanguis Draconis.
- DULCAMARA**, vide Solanum Scandens.
- E
- (h) **EBENUS** lignum.
L'EBENE.
- (a) **EBULUS**.
Sambucus humilis, sive Ebulus. C. B. P. & I. R. H.
L'EBLE.
Fit Rob è fructibus maturis.
Semen ingreditur
Pulverem Hydragogum,
Radix recens ingreditur
Emplastrum de Ranis.
- EBUR**.
L'YVOIRE.
Præparatur Pulveratione,
Ustione, Spodium dictum.
Fit Spiritus
Sal volatile,
Oleum stillatitium.
Rasura ingreditur
Decoctum Astringens,
Confectionem de Hyacintho,
Pulverem Diamargariti frigidi,
Lætificantem,
Astringentem contra Abortum.
Spodium, seu Ebur ustum ingreditur
Pulverem Diarrhodon,
Diatrium Santalorum,
Pectoralem, seu Looch siccum,
Electarium de Pysillio,
Requiem Nicolai.
- EBUR** fossile, vide Turquesia.
- ECHIUM**.
Echium vulgare utriusque. B. & (a) I. R. H.
LA VIPERINE.
- ELATERIVM**, vide Cucumer sylvestris.
- ELATINE**, vide Linaria.
- ELEMI**

M E D I C A M E N T O R U M.

xlix

E L E M I Gummi.

Arbor ex Surinama, sive Americana, Myrti Laureæ foliis, Elemi Resinam fundens. Breyn. Prod. 2^o.

L A G O M M E E L E M I.

Fit Spiritus,
Oleum stillatitium.
Gummi ingreditur
Balsamum Arcaei,
Fioraventi,
Unguentum de Styrace;
Martiatum,
Emplastrum de Betonicâ,
Oppodeltoch,
Andrææ à Cruce,
Odontalgicum,
de Styrace.

E L I C H R Y S U M, sive Stæchas Citrina.

(h) *Elichrysum, seu Stæchas Citrina, angustifolia. C. B. P. & I. R. H.*
L E S T A E C H A S Citrin.

E L I C H R Y S U M, vide Hispidula.

E L L E B O R U S, vide Helleborus.

(h) E N D I V I A.

Cichorium latifolium, sive Endivia vulgaris. I. R. H.

Intybus sativa, latifolia, sive Endivia vulgaris. C. B. P.

L' E N D I V E, ou la Chicorée douce.

Folia ingrediuntur
Decoctum refrigerans.
Succus ingreditur
Electarium de Psyllio.
Semen ingreditur
Pulverem Diamargariti frigidî,
Diatrium Santalorum.

(a) E N U L A Campana.

Aster omnium maximus Helentium dictus. I. R. H.

Helenium vulgare. C. B. P.

L' A U N E.

Fit Aqua stillatitia ex radice sicca,
Extractum & Conserva ex radice,
Oleum Enulatum,
Vinum Enulatum.

Radix ingreditur

Syrupum de Erysimocompositum,

Aquam Theriacalem,
Generalem,

Syrupum de Artemisiâ compositum,

Opiatam Salomonis,
Confectionem de Hyacintho,

Orvietanum vulgare,
Præstantius,

Unguentum Martiatum,
Mallam Liquiritiæ fuscam.

Radix & folia ingrediuntur

Emplastrum Diabotanium.

Radix recens ingreditur

Emplastrum de Ranis.

Extractum Radicis ingreditur

Theriacam cœlestem.

Oleum ingreditur

Emplastrum de Ranis.

E P I T H Y M U M.

Epithymum, sive Cuscuta minor. C. (a)
B. P.

L' E P I T H I M, ou Cuscute.

Ingreditur

Electarium de Psyllio,

Pilulas fœtidas,

Pulverem lætificantem.

E Q U I S E T U M, vide Cauda Equina.

E R I G E R O N, vide Senecio.

g

I	I N D E X
<p>ERICA. (a) <i>Erica vulgaris, glabra.</i> C. B. P. & I. R. H. LA BRUYERE.</p>	<p>LE VELAR, ou la Tortelle. Fit Syrupus simplex à summitatibus ficcis, Syrupus compositus de Eryfimo. Herba ingreditur Syrupum Rotis Solis compositum.</p>
<p>ERINACEUS. LE HERISSON, Præparatur Ustione.</p>	
<p>ERUCA. (h) <i>Eruca latifolia, alba, sativa Dioscoridis.</i> C. B. P. & I. R. H.</p>	<p>ESULA, vel Tithymalus. Indiscriminatim sumi possunt sequentes species. <i>Tithymalus Sylvaticus lunato flore.</i> (a) C. B. P. & I. R. H.</p>
<p>(a) <i>Eruca tenuifolia, perennis, flore luteo.</i> I. B. & I. R. H. Sumuntur indiscriminatim. LA ROQUETTE. Semen ingreditur Aquam Antiscorbuticam.</p>	<p>LE TITHYMALE des bois. <i>Tithymalus Myrsinites fructu verrucosa simili.</i> C. B. P. & I. R. H. (a) LE TITHYMALE des prez. <i>Tithymalus Cyparissias.</i> C. B. P. & I. R. H. (a) LE TITHYMALE des champs. <i>Tithymalus amygdaloides, angustifolius.</i> Tab. Icon. (a) <i>Tithymalus palustris fruticosus.</i> C. B. P. & I. R. H. (a) LE TITHYMALE des ruisseaux. <i>Tithymalus helioscopius.</i> C. B. P. & I. R. H. (a) LE REVEILLE-MATIN. <i>Tithymalus latifolius Cataputia dielus.</i> H. L. Bat. & I. R. H. (h) L'EPURGE. Fit Esulæ Præparatio. Cortex radicis ingreditur Benedictam laxativam, Pilulas fœtidas.</p>
<p>(h) <i>Eruca tenuifolia, perennis, flore luteo.</i> I. B. & I. R. H. Sumuntur indiscriminatim. LA ROQUETTE. Semen ingreditur Aquam Antiscorbuticam.</p>	
<p>ERVUM, five Orobus. (h) <i>Ervum verum.</i> Camerar. Hort. & I. R. H. <i>Orobus seu Ervum multis.</i> I. B. L'ERS. Farina Ervi ingreditur Trochiscos Scylliticos.</p>	
<p>(a) ERYNGIUM. <i>Eryngium vulgare.</i> Utriusque. B. & I. R. H. LE CHARDON-ROLAND, ou le Chardon à cent têtes, le Panicaud. Fit Conserva ex radice. Radix ingreditur Decoctum rubrum, Syrupum de Ibisco.</p>	
<p>(h) <i>Eryngium Maritimum.</i> C. B. P. & I. R. H. LE PANICAUD de Mer.</p>	
<p>ERYSIMUM. (a) <i>Erysimum vulgare.</i> C. B. P. & I. R. H.</p>	<p>ESULA minor, vel Tithymalus minor, five Peplus. (a) <i>Tithymalus minor rotundis foliis non</i></p>

M E D I C A M E N T O R U M.

- crenatis.* H. L. BAC. & I. R. H.
L E T I T H Y M A L E des vignes.
- (a) E V O N Y M U S.
Evonymus vulgaris, granis rubentibus. C. B. P. & I. R. H.
L E F U S A I N.
E U P A T O R I U M Græcorum, vide Agrimonia.
E U P A T O R I U M Arabum.
(a) *Eupatorium Cannabinum.* C. B. P. & I. R. H.
L' E U P A T O I R E.
E U P H O R B I U M.
(h) *Euphorbium.* Dodon. C. B. P.
L' E U P H O R B E.
Fit Euphorbii Purificatio.
Fit Correctio Euphorbii cum Succo Citrei.
Fit Oleum per infusionem & coccionem.
Euphorbium ingreditur
(ii) Unguentum de Arthanitâ,
Emplastrum Diobotanum,
de Ranis,
Epipasticum.
- E U P H R A S I A.
Euphrasia Officinarum. C. B. P. & I. R. H.
(a) L' E U F R A I S E.
Fit Aqua stillatitia ex herbâ vi-
rente.
Aqua stillatitia ingreditur
Collyrium roborans.
- F
- (h) F A B A.
Faba flore candido lituris, nigris conspicuo. C. B. P. & I. R. H.
- Faba major recentiorum.* Lobel.
Icon.
L A F E ' V E de Marais.
Fit Aqua stillatitia ex floribus,
Farina ex feminibus,
Sal ex totâ plantâ.
Aqua stillatitia ingreditur
Aquam Antinephriticam.
- F A B A minor.
Faba minor, sive Equina. C. B. P. (h)
& I. R. H.
- F A B A Indica.
Faba Sancti Ignatii, sive Faba Febrifuga. Raii. Hist.
Igasur, seu Nux vomica legitima Serapionis. Camelli Raii. Den-
droi. 118.
L A F E ' V E de S. Ignace.
- F A B A R I A, vide Telephium.
- F Æ C E S Vini.
L E M A R C du Vin.
- F A G O P Y R U M.
Fagopyrum vulgare erectum. I. R. H. (a)
L E B L E D noir, ou Saragin.
- F A R F A R A, vide Tussilago.
- F A R I N A.
Farina Fabarum.
L A F A R I N E de Fèves.
Farina Fœnugraci.
L A F A R I N E de Fenugrec.
Farina Lupini.
L A F A R I N E de Lupin.
Farina Orobi.
L A F A R I N E d'Orobe.
Farina Triticea.
L A F A R I N E ordinaire.
g ij

lij

I N D E X

Farina Siliginea.

LA FLEUR DE FARINE de Froment.

Farina volatilis.

LA FOLLE FARINE.

Farina Secalina.

LA FARINE de Seigle.

Ingreditur

Trochiscos granorum aëtes.

Farina Hordeacea.

LA FARINE d'Orge.

Farina Avenacea crassior.

LE GRUAU.

FAUFEL, vide Palma.

FEL.

Fel Taurinum.

LE FIEL de Taureau.

Ingreditur

Unguentum de Arthanitâ.

Fel Bovinum.

LE FIEL de Bœuf.

FERRUM, siye Mars, aut Chalybs.

LE FER, le Mars, l'Acier.

Limatura Ferri præparatur Lavigatione.

Fit Crocus Martis,

Vulgò Aperiens,

Vulgò Astringens.

Fiunt Globuli Martiales,

Sal vel Vitriolum Martis,

Sal Martis, seu Sal Riverii,

Tinctura Martis,

Extractum Martis,

Tartarum Chalybeatum,
Chalybeatum solubile,

Pulvis de Chalybe.

Fiunt Pilulæ Chalybeatæ,
Tabellæ de Chalybe.

Limatura Ferri ingreditur

Vinum Chalybeatum,

Flores Salis Armoniaci Martiales,

Opiatam Mesentericam,

Tincturam Martis tartarificam,

Pulverem de Chalybe.

Vitriolum Martis ingreditur

Pulverem absorbentem.

Crocus Martis ingreditur

Emplastrum Oppodeltoch,
Stypticum.

Apices clavorum Ferreorum ingrediuntur

Regulum Antimonii Martialem.

Acus Ferrei ingrediuntur

Balsamum Chalybeatum, vulgò Baume d'Aiguilles.

FICUS.

Ficus communis. C. B. P.*Ficus passa, vel Carica* Officinarum.

LES FIGUES.

FILICULA, vide Adianthum.

FILIPENDULA.

Filipendula vulgaris, an Molon Plinii. C. B. P. & I. R. H.

LA FILIPENDULE.

FILIX fœmina.

Filix ramosa major, pinnulis obtusis, non dentatis. C. B. P. & I. R. H.

LA FOUGÈRE femelle, ou la Fougere commune.

FILIX mas.

(h)

(a)

(a)

(a)

- Filix nonramosa, dentata.* C. B. P. Semen ingreditur
& I. R. H. Confectionem Hamech.
L'A FOUGÈRE mâle. Theriacam,
Radix ingreditur Mithridatium,
Aquam Generalem. Electarium Lenitivum,
Catholicum,
Diaphœnicum,
Benedictam Laxativam,
Pulverem Diarrhodon.
- (a) FILIX florida. Radix & semen ingrediuntur
Filix ramosa, non dentata, florida. Syrupum de Artemisiâ.
C. B. P. Folia ingrediuntur
Osmunda vulgaris & palustris. I. Aquam Vulnerariam.
R. H. Aqua stillatitia ingreditur
L'OSMONDE. Collyrium roborans.
- FIMUS Columbinus.
LA FIENTE de Pigeon.
Ingreditur
Emplastrum Diabotanium.
- (h) FÆNICULUM dulce. FÆNICULUM dulce. (h)
Feniculum dulce, majore & albo se-
mine. I. B. & I. R. H. mine. I. B. & I. R. H.
Feniculum dulce Officinarum. C. Fœniculum dulce Officinarum. C.
B. P. B. P.
LE FENOUIL doux. LE FENOUIL doux.
- FÆNUGRÆCUM, sive Fœ- (h)
num Græcum. Fœnum Græcum. Dodon.
Fœnum græcum Sativum. C. B. P. LE FENUGREC.
& I. R. H. Fit Mucago ex semine.
Fœnum Græcum. Dodon. Semen ingreditur
Oleum de Mucaginibus,
Unguentum Martiatum.
- Mucago ingreditur
Emplastrum Diachylon simplex,
Magnum,
de Mucaginibus,
Unguentum de Althæâ.
- FOLIA Orientalia, vide Senna.
FOLIUM Indum, vel Malaba-
thrum.
Malabathrum & folium Indum Offi-
cinarum. I. B.
- Philonium Romanum,

liv

I N D E X

Canella Sylvestris Malabarica. Raii
Hist.

Katou, Karva. Hort. Malab.

Ingreditur

Trochiscos Hedicroi,
Theriacam,
Mithridatium,
Pulverem Diambrae.

FOLLICULI Sennae, vide Sen-
na.

FORMICA.

LA FOURMI.

FRAGARIA, sive Fraga.

(a) *Fragaria vulgaris.* C. B. P. & I.
R. H.

LE FRAISIER.

Fit Aqua stillatitia ex fructibus ma-
turis.

Radix ingreditur

Decoctum Aperiens,
Decoctum Rubrum.

FRAMBÆSIA, vide Rubus
Idæus.

(a) FRANGULA.

Frangula Dodon. & I. R. H.

Alnus nigra baccifera. C. B. P.

LA BOURGÈNE.

FRAXINELLA, vide Dic-
tamnus albus.

(a) FRAXINUS.

Fraxinus excelsior. C. B. P. & I.
R. H.

LE FRESNE.

FULIGO.

LA SUIE.

Fit Spiritus,

Oleum stillaticium.

FUMARIA.

Fumaria Officinarum & Dioscoridis.

C. B. P. & I. R. H.

LA FUMETERRE.

Fit Aqua stillatitia ex herbâ vi-
rente,

Extractum è decocto plantæ,
Syrupus è succo plantæ.

Folia ingrediuntur

Syrupum de Cichorio compo-
situm,

Aquam Generalem.

Succus ingreditur

Electarium de Pfyllio,
Pilulas Angelicas.

Extractum plantæ ingreditur

Confektionem Hamech,
Pilulas Balsamicas Stahlîi.

FUMARIA bulbosa.

Fumaria bulbosa radice non cavâ. (h)

C. B. P. & I. R. H.

Aristolochia Fabacea. Officinarum.

FURFUR.

LE SON du froment.

Ingreditur

Decoctum detergens.

G

GAGATES.

LE JAY, ou le Jayet.

Fit Spiritus,

Sal volatile,

Oleum stillaticium.

Oleum stillaticium ingreditur

Balsamum Hystericum.

GALANGA.

Galanga minor Officinarum. utrius-
que. B.

LE PETIT GALANGA.

Radix ingreditur

Aquam Theriacalem,

Imperialem,

M E D I C A M E N T O R U M.

Iv

Radix ingreditur
 Aquam Generalem,
 Antinephriticam,
 Spiritum carminativum Syl-
 vii,
 Pulverem Diambrae,
 Lætificantem,
 Benedictam Laxativam,
 Balsamum Fioraventi.

GALANGA major.
Galanga major C. B. P.
 LE GROS GALANGA.

GALBANUM.
 (h) *Galbanum*. C. B. P.
Orcoselinum Africanum, *Galbanife-*
rum, *frutescens*, *Anisi foliis*. I.
 R. H.

LE GALBANUM.
 Fit Purificatio Galbani cum Aceto,
 Spiritus,
 Oleum stillatitium,
 Per infusionem.

Galbanum ingreditur
 Aquam Hystericam,
 Diacordium,
 Theriacam,
 Theriacam cœlestem,
 Michridatium,
 Orvietanum præstantius,
 Pilulas Hystericas,
 Trochiscos Hystericos,
 Balsamum Fioraventi,
 Hystericum,
 Unguentum Apostolorum,
 Emplastrum Diabotanium,
 Oppodeltoch,
 Stypticum,
 Diachylum ma-
 gnum,
 Divinum,
 Oxycroceum,
 Manus Dei,
 De Mucaginibus,

Emplastrum Magneticum,
 Griseum, vulgò
du Baume verd.

GALEGA.
Galega. I. B. (h)
Galega vulgaris, *floribus caruleis*.
 C. B. P. & I. R. H.
Ruta Capraria, *Fœnum græcum syl-*
vestre. Tab. Icon.

GALLIUM.
Gallium luteum. C. B. P. & I. R. H. (a)
Gallium album vulgare. I. R. H. (a)
 LE CAILLE Lait, jaune & blanc.
 Indiscriminatim sumuntur.

GARYOPHYLLUS, vide Caryo-
 phyllus.

GENISTA.
Genista angulosa & *scoparia*. C. B. P. (a)
Cytisogenista scoparia vulgaris, *flore*
luteo. I. R. H.

LE GENET ordinaire.
 Fit Conserva ex floribus,
 Oleum per infusionem & coc-
 tionem ex floribus.

Flores ingrediuntur
 Aquam Generalem,
 Prophylacticam.

GENISTA Hispanica.
Genista juncea. I. B. & I. R. H. (h)
Spartium arborescens seminibus Lenti
similibus. C. B. P.

LE GENET d'Espagne.

GENTIANA.
Gentiana major lutea. C. B. P. & (h)
 I. R. H.

LA GENTIANE.
 Fit Extractum ex radice.
 Radix ingreditur
 Aquam Generalem,
 Decoctum amarum,

- Radix ingreditur
 Elixiriū Vitrioli ,
 Syrupum Mercurialem , vul-
 gò *de longue vie* ,
 Diafscordium ,
 Opiatam Salomōnis ,
 Theriacam ,
 Theriacam Diatesaron ,
 Mithridatium ,
 Orvietanum vulgare ,
 Præstantius ,
 Tincturam stomachicam ama-
 ram ,
 Balsamum Oppodeldoc ,
 Pulverem arthriticum ama-
 rum .
 Extractum ingreditur
 Theriacam cœlestem .
- (a) GENTIANA Cruciatā .
Gentiana Cruciatā . C. B. P. &
 I. R. H.
 LA GENTIANE CROISSETTE .
- (a) GERANIUM .
Geranium Robertianum primum . C.
 B. P. & I. R. H.
 LE BEC DE GRUE , l'herbe à
 Robert , l'Herbe à l'Esquinancie .
 Folia ingrediuntur
 Balsamum Vulnerarium .
- (a) *Geranium Columbinum* . Tab. Icon .
Geranium folio Malva rotundo . C.
 B. P. & I. R. H.
 LE BEC DE GRUE , ou le Pied
 de Pigeon .
- (a) *Geranium sanguineum maximo flore* .
 C. B. P. & I. R. H.
- (b) *Geranium Cicutæ folio* , *Moschatum* .
 C. B. P. & I. R. H.
 LE BEC DE GRUE Musqué .
- (a) *Geranium Cicutæ folio minus* & su-
pinum . C. B. P. & I. R. H.
 LE BEC DE GRUE ordinaire .
- GINSENG , vel Ninzen , Nifi , (h)
 Radix Chinenfis .
*Aureliana Canadensis Iroquois Ga-
 rentogen* , *Sinensibus Ginseng* . R.
 P. Lafiteau .
- GLANS Unguentaria , vide Ba-
 lanus Myreplica .
- GLANS fructus Quercūs , vide
 Quercus .
- GLASTUM .
Ifatis sativa , vel *latifolia* . C. B. P. (a)
 & I. R. H.
Ifatis , sive *Glastum* . I. B.
 LE PASTEL , ou la Guède .
- GLAUCIUM .
Glaucium flore luteo . I. R. H. (a)
Papaver corniculatum luteum . I. B.
 LE PAVOT cornu .
- GLYCYRRHISA , seu Liquiritia . (h)
Glycyrrhiza siliquosa , vel *Germani-
 ca* . C. B. P. & I. R. H.
 LA REGLISSE .
 Fit Succus Glycyrrhizæ ,
 Succus Glycyrrhizæ exsiccatio ,
 Massa Liquiritiæ mollis alba ,
 aut fulca ,
 Tabellæ .
 Radix ingreditur
 Ptilanam communem ,
 Decoctum Pectorale ,
 Aperiens ,
 Astringens ,
 Sudoriferum ,
 Antivenereū laxans .
 Syrupum Roris Solis compo-
 situm ,
 Jujubinum ,
 De Eryfimo comp.
 Radix

M E D I C A M E N T O R U M.

lvij

Radix ingreditur
 Syrupum De Ibisco,
 Althææ Fernelii,
 De Testudinibus,
 Electarium de Psyllio,
 Lenitivum,
 Catholicum,
 Diaprunum,
 Confectionem Hamech,
 Pulverem Diatragacanthi frigidi,
 Diatrium Santalo-
 rum,
 Pectoralē, seu Looch
 siccum,
 Pilulas Starkii,
 Aloeticas emollientes,
 Saponaceas,
 Tabellas Bechicas,
 Rotulos Bechicos,
 Looch commune.
 Succus ingreditur
 Theriacam,
 Orvietanum,
 Trochiscos Alkekengi,
 Bechicos nigros,
 Pilulas de Stryace,
 Massam Liquiritiæ fuscam.

GNAPHALIUM.

(h) *Gnaphalium maritimum*. C. B. P.
 L'HERBE blanche.

GNIDIA grana, vide Thy-
 melea.

GOSSIPIUM, vide Bombax.

GRAMEN.

(a) *Gramen Loliaceum radice repente*,
sive Gramen Officinarum. I. R. H.
Gramen Caninum arvense, *sive*
Gramen Dioscoridis. C. B. P.
 LE CHIENDENT.
 (a) *Gramen dactylon radice repente*,
sive Officinarum. I. R. H.

Gramen Legitimum Clusii.
 LE CHIENDENT, *etiam in usu*.
 Radix ingreditur
 Prisanam communem,
 Decoctum aperiens,
 Syrupum de Cichorio compo-
 situm,
 Althææ Fernelii,
 Claretum è sex feminibus.

GRANA Paradisi, vide Carda-
 momum.

GRANATA, vide Punica Ma-
 lus.

GRANATUS lapis.
 LE GRENAT.

GRATIOLA.

Digitalis minima Gratiola dicta. (a)
 Motillon. Hist. Oxon. & I. R. H.
Gratiola Centauroides. C. B. P.
 LA GRATIOLE, ou l'Herbe à
 pauvre homme.
 Fit Extractum cum aquâ.
 Radix & folia ingrediuntur
 Emplastrum Diabotanium.

GROSSULARIA.

Grossularia simplici acino, vel spinosa (a)
Sylvestris. C. B. P. & I. R. H.
Uva crispa, sive Grossularia. I. B.
 LE GROSELIER épineux.

Grossularia non spinosa fructu nigro (a)
majore. C. B. P. & I. R. H.
Ribes nigrum vulgò dictum folio
olente. I. B.

LE GROSELIER noir, le Poi-
 vrier, ou le Cassis.

Grossularia multiplici acino, sive non (h)
Spinosa hortensis rubra, sive Ribes
Officinarum. C. B. P. & I. R. H.
 LE GROSELIER ordinaire.
 h

lvijj

I N D E X

RIBESIA.

LES GROSEILLES.

Fit Syrupus è fructuum succo,
Rob Ribesiorum.

Succus ingreditur

Syrupum Magistrale Astringentem.

GUAJACUM, sive Lignum
Sanctum.*Guajacum*, Clusii de Exot.*Guajacum*, sive *Lignum Sanctum*.
Park.*Guajacum flore caeruleo fimbriato*,
fructu tetragono. Plum. Nov. Gener.

LE GUAJAC, ou le Bois Saint.

Ex eo.

Lignum.

LE BOIS DE GUAJAC.

Cortex.

L'ECORCE DE GUAJAC.

Gummi, seu *Lachryma Resinosa*.LA GOMME OU RESINE DE
GUAJAC.

Fit ex ligno Oleum stillatitium,

Spiritus,

Resina cum spiritu vini
rectificato,Extractum cum vino &
aquâ.

Lignum ingreditur

Decoctum Sudoriferum,

Antivenereum la-
xans,Pulverem arthriticum purgan-
tem.

Resina ingreditur

Theriacam cœlestem.

Extractum ingreditur

Pilulas Beccheri.

GUMMI Ammoniacum, vide
Ammoniacum.

GUMMI Anime, vide Anime.

GUMMI Arabicum.

Gummi Arabicum. C. B. P.

Fluit ex Arbore quæ est

Acacia Indica Farnesiana. Aldini,
& I. R. H.

Tum etiam fluit ex hac

Acacia Ægyptiaca. Prosp. Alpin.
de Plantis Ægypti.

Vermiculatum præfertur.

LA GOMME Arabe.

Ingreditur

Dialcordium,

Theriacam,

Mithridatium,

Orvietanum,

Pulverem Diatragacanthi fri-
gidi,Pectoralem, seu
Looch siccum.

Diarhodon,

Trochiscos Alkekengi,

Albos Rhasis,

Bechicos nigros,

De Karabe.

Massam Liquiritiæ fulcam.

GUMMI Caranna, vide Caranna.

GUMMI Elemi, vide Elemi.

GUMMI Gutta.

Gummi Gamba, *Ghytta Gummi*,
Gutta Gomai, *Cambogium*, *Cod-*
dampulli. Hort. Malab.*Succus laxativus de flavo rubescens*.
C. B. P.*Succus undecimus, qui Gutta Go-*
mai dicitur. Clusii Exot.

LA GOMME Gutte.

Ingreditur

Pulverem Hydragogum,

Pilulas Hydragogas Bentii.

GUMMI Hedera.

Fluit ex *Hederâ arboreâ*. C. B. P. & I. R. H.

LA GOMME de Lierre.

Ingreditur

Balsamum Fioraventi,
Pilulas Balsamicas Stahlîi,
Beccheri.

GUMMI Lacca, vide Lacca.

GUMMI Senegalense.

LA GOMME de Senegal.

Fluit ex Arbore quæ est
Acacia siliquis compressis.

Ingreditur

Massam Liquiritiæ albam &
mollem.

GUMMI Tacamahaca, vide Ta-
camahaca.

GUMMI Tragacanthum, vide
Tragacanthum.

GUTTA Gamba, vide Gummi
Gutta.

GYP SUM.

LE GYS, ou le Gyps.

H

HÆMATITES Lapis.

Lapis Hæmatites. Charletonii Lex.

LA PIERRE Hæmatite.

Fit Præparatio lævigatione.

Præparatur cum aquâ.

Ingreditur

Pilulas Astringentes,
Emplastrum Stypticum,
Flores salis Ammoniaci Hæ-
matiticos.

HALICACABUM, vide Alke-
kengi.

HARDESIA, sive Ardesia.

Hardesia vulgaris.

L'ARDOISE ordinaire.

Fit Hardesiæ Præparatio.

Hardesia Hibernica, *Tegula Hiber-
nica*.

LA PIERRE NOIRE d'Irlande.

HEDERA.

Hedera major sterilis. C. B. P. & (a)
I. R. H.

Hedera Arborea. C. B. P. & I. R. H. (a)

LE LIERRE.

HEDERA terrestris.

Hedera terrestris vulgaris. C. B. P. (a)

Calamintha humilior folio rotundiore.

I. R. H.

Hedera terrestris montana, C. B. P. (a)
sive majoribus foliis.

LE LIERRE terrestre, ou la Ter-
rette.

Fit Conserva è summitatibus,

Syrupus è summitatibus,

Extractum ex decocto plantæ.

Folia ingrediuntur

Aquam Vulnerariam.

Summitates ingrediuntur

Balsamum Vulnerarium.

HELENIUM, vide Enula Campana.

HELIOTROPIUM.

Heliotropium majus Dioscoridis. C. (a)

B. P. & I. R. H.

L'HERBE aux vertues.

HELLEBORASTRUM. (a)

Helleborus niger fœtidus. C. B. P.

& I. R. H.

LE PIED de Griffon.

HELLEBORUS, sive Ellebo-
rus.

*Helleborus niger, vulgaris flore vi-
ridi*. C. B. P. & I. R. H. (h)

Helleborus niger flore roseo. C. B. P. (h)

& I. R. H.

h ij

- L'HELLEBORE noir.
Sumuntur indiscriminatim.
Fit Præparatio radicis cum Aceto,
Extractum ex radice,
Syrupus Helleboratus comp.
Radix ingreditur
Hieram Diacolocynthidos,
Pilulas Starkii,
Rudii,
Extractum Panchymagogum.
Extractum ingreditur
Pilulas Balsamicas Stahlîi.
- HELLEBORUS albus.
(h) *Helleborus albus flore subviridi.* C. B. P.
Veratrum flore subviridi. I. R. H.
L'HELLEBORE blanc.
Radix ingreditur
Pilulas Starkii,
Emplastrum Diabotani.
- HELXINE, vide Parietaria.
- HEPATIC A Fontana.
(a) *Lichen petreus latifolius, sive Hepatica fontana.* C. B. P.
Jecoraria, sive Hepatica fontana. Tragi.
L'HEPATIQUE d'eau.
Ingreditur Syrupum de Cichorio compositum.
- HEPATIC A trifolia, sive Herba Trinitatis.
(h) *Ranunculus tridentatus vernus flore caruleo & purpureo.* I. R. H.
L'HEPATIQUE.
- HEPATIC A stellaris, vide Aparine.
- HERBA Paris.
(a) *Herba Paris.* Dodon. & I. R. H.
Solanum quadrifolium bacciferum. C. B. P.
- LE RAISIN de Renard.
- HERBA Trinitatis, vide Hepatica.
- HERMODACTYLI.
LES HERMODATTES.
Ingrediuntur
Benedictam Laxativam,
Electarium Caryocostinum,
Diacarthami,
Pilulas scetidas.
- HERNIARIA.
Herniaria hirsuta. I. B. & I. R. H. (a)
Herniaria glabra. I. B. & I. R. H. (a)
Sumuntur indiscriminatim.
LA TURQUETTE, ou Herniole.
Fit Aqua stillatitia ex herbâ virente.
- HIBERNIUS Lapis, vide Hardefia Hibernica.
- HIPPOCASTANUM.
Hippocastanum vulgare. I. R. H. (h)
Castanea Equina folio multifido. I. B.
LE MARONIER d'Inde.
- HIRCUS.
LE BOUC.
HIRCUS montanus.
LE BOUQUETIN.
Sanguis ejus in usu.
- HIRUNDO.
L'HIRONDELLE.
Fit Aqua stillatitia Hirundinum composita.
Nidus in usu, præparatur Ustione.
- HIRUDO.
LA SANGSUE.
HISPIDULA.
Helicrysum montanum flore rotundiore. I. R. H. (a)

- Gnaphalium montanum flore rotundiore.* C. B. P.
Eleopus, Pes Cati. Officinarum.
 LE PIED de Chat.
 Fit Conserva ex floribus,
 Syrupus ex floribus.
- HORDEUM.
 (h) *Hordeum distichum.* I. B. & I. R. H.
 (h) *Hordeum polystyichum.* I. B.
 L'ORGE.
 Fit Decoctum Hordei.
 Syrupus Hordeatus,
 Saccharum Hordeatum,
 Penidiatum,
 Aqua Cinnamomi Hordeata.
 Hordeum integrum ingreditur
 Ptilanam communem,
 Decoctum detergens,
 Syrupum de Erythimo,
 Electarium Lenitivum.
 Hordeum exsiccatum ingreditur
 Syrupum Jujubinum,
 de Testudinibus,
 Trochiscos Bechicos nigros.
- HORDEUM mundum.
 L'ORGE mondé.
- HORDEUM Perlatum.
 L'ORGE Perlé.
- HORMINUM.
 (a) *Horminum Sclarea dictum.* C. B. P.
Sclarea. Tab. Icon. & I. R. H.
 L'ORVALE, ou la Toute bonne.
 Succus herbae ingreditur
 Emplastrum Diabotanium.
- (a) *Sclarea pratensis foliis serratis, flore caruleo.* I. R. H.
 L'OKMIN des prez.
- HYACINTHUS lapis.
 n
- Hyacinthus Orientalis.*
 L'HYACINTHE.
 Fit Confectio de Hyacintho.
- HYACINTHUS nostras.
 L'HYACINTHE du Pay.
- HYACINTHUS montanus, seu
 Pseudo-hyacinthus.
 LE JARGON d'Auvergne.
- HYDRARGYRUS, vide Mercurius.
- HYDROPIPER, vide Perficaria.
- HYOSCIAMUS.
Hyosciamus vulgaris, vel niger. C. (a)
 B. P. & I. R. H.
 LA JUSQUIAME, ou la Hannebanne.
 Fit Oleum per infusionem & coccionem ex foliis,
 Oleum per expressionem ex femine.
 Folia ingrediuntur
 Balsamum tranquillans,
 Oleum Mandragoræ,
 Unguentum Populeum.
Hyosciamus albus major, vel tertius (h)
Dioscoridis & quartus Plinii. C.
 B. P. & I. R. H.
 LA JUSQUIAME blanche.
 Semen ingreditur
 Philonium Romanum,
 Requiem Nicolai,
 Pilulas de Cynoglossio.
 Succus ingreditur
 Oleum Mandragoræ.
 Oleum per expressionem ingreditur
 Balsamum Hypnoticum.
- HYPERICUM.
Hypericum vulgare. C. B. P. & I.
 R. H.

lxij

I N D E X

LE MILLEPERTUIS.

Fit Oleum per infusionem & coc-
tionem è summitatibus cum
flore & semine,

Tinctura Hyperici cum spiritu
vini rectificato.

Folia & summitates ingrediuntur
Aquam Vulnerariam.

Folia ingrediuntur
Aquam Generalem,
Pulverem contra Rabiem.

Summitates floridæ ingrediuntur
Oleum Scorpionum compo-
situm.

Herba ingreditur
Syrupum de Artemisiâ,
Unguentum Martiatum.

Comæ ingrediuntur
Theriacam,
Mithridatium.

Summitates ingrediuntur
Balsamum Vulnerarium,
Oleum Catellorum.

Flores ingrediuntur
Balsamum tranquillans,
Commendatoris.

Oleum per infusionem ingreditur
Emplastrum Oppodeltoch.

HYPOCISTIS.

Hypocistis Officinarum. C. B. P.

L'HYPOCISTE.

Succus est concretus hujus plantæ.

Hypocistis Cretica flore purpureo.
Coroll. I. R. H.

Fit Succus Hypocistidis exsiccatio.

Ingreditur

Theriacam,
Mithridatium,
Trochiscos de Karabe,
Emplastrum contra Ruptu-
ram.

(h) HYSSOPUS.

Hyssopus Officinarum carulea, seu,

spicata. C. B. P. & I. R. H.

Hyssopus rubro flore. C. B. P. & (h)
I. R. H.

L'HYSSOPE.

Sumuntur indiscriminatim.

Fit Aqua stillatitia ex herbâ cum
floribus,

Syrupus è summitatibus siccis,
Conserua ex floribus.

Folia ingrediuntur
Aquam Vulnerariam,
Generalem.

Herba ingreditur
Syrupum de Artemisiâ.

Summitates floridæ ingrediuntur
Decoctum Aromaticum pro
fotu.

Summitates siccæ ingrediuntur
Aquam Imperialem.

Flores ingrediuntur
Balsamum tranquillans.

I

JACOBÆA.

Jacobæa vulgaris laciniata. C. B. P. (a)
& I. R. H.

LA JACOBÉE.

JACOBÆA Alpina, sive Achillea.
Jacobæa foliis ferulaceis flore minore.

I. R. H.

Achillea montana. Lugd. Hist.

L'ACHILLE'E.

JALAPPA.

Convolvulus Americanus Jalapium (h)
dictus. Raii Hist.

LE JALAP.

Fit Extractum ex radice cum vino
& aquâ.

Fit Resina cum spiritu vini rectifi-
cato.

M E D I C A M E N T O R U M.

Ixiij

Radix ingreditur Pulverem Hydragogum, Pilulas Mercuriales, Rudii.	Radix ingreditur Syrupum de Artemisiâ, Mercurialem compo- situm, Unguentum Mundificativum de Apio.
J A S P I S. L E J A S P E.	Succus ingreditur Diachylum magnum & sim- plex.
IBISCUS, vide Althæa.	Oleum ingreditur Unguentum de Arthanitâ.
ICTHIOCOLLA.	I R I S Florentina.
L A C O L L E de Poisson.	<i>Iris alba Florentina.</i> C. B. P. & I. (h) R. H.
ILLECEBRA, vide Sedum minus.	L' I R I S de Florence.
(a) IMPERATORIA.	Fit Pulvis Diaireos ex radice.
<i>Imperatoria major.</i> C. B. P. & I. R. H.	Radix ingreditur
L' I M P E R A T O I R E.	Vinum Antiscorbuticum,
Radix ingreditur	Aquam Imperialem, Generalem,
Aquam Theriacalem, Imperialem, Generalem, Spiratum Carminativum Sylvii, Orvietanum vulgare.	Collyrium detergens, Orvietanum vulgare, Theriacam, Pulverem Pectoralem, seu Looch siccum,
INTYBUS, vide Endivia.	Tabellas Bechicas, Rotulos Bechicos, Massam Liquiritiæ fuscam, Unguentum pomatum album, Sparadrap, seu Telam Gualteri, Emplastrum Diabotanum.
INULA, vide Enula campana.	Pulvis Diaireos ingreditur Tabellas de Sulphure compo- sitas.
IPECACUANHA.	IBERIS, vide Lepidium.
<i>Ipecacuanha cineritia, sive vulgaris.</i>	ISATIS, vide Glastrum.
L' I P E C A C U A N A ordinaire.	I V A Arthritica, vide Chama- pyris.
<i>Ipecacuanha fusca, sive nigra.</i>	J U D A I C U S Lapis, vide Lapis Judaicus.
L' I P E C A C U A N A brun.	
<i>Ipecacuanha candidior.</i>	
L' I P E C A C U A N A blanc.	
I R I S nostras.	
(a) <i>Iris vulgaris Germanica, sive syl- vestris.</i> C. B. P. & I. R. H.	
L' I R I S, le Glayeul, ou la Flambe.	
Fit Oleum per infusionem & coc- tionem ex radice & floribus, Fœcula ex radice.	

Ixiv

I N D E X

JUGLANS, vide Nux Juglans.

J U J U B Æ.

(h) *Jujuba majores oblongæ.* C. B. P.
& I. R. H.*Ziziphus.* Dodon. & I. R. H.

L E S J U J U B E S.

Fit Syrupus Jujubinus compositus.

Fructus ingrediuntur

Syrupum de Testudinibus,

Electarium Lenitivum.

J U N C U S odoratus, sive Schænanthum.

*Gramen Orientale aromaticum, paniculâ amplâ.**Schananthos, sive Juncus odoratus.*

I. B.

L E S C H Æ N A N T E, ou le Jonc odorant.

*Juncus odoratus Indicus.**Gramen Indicum, aromaticum, paniculâ minus candidâ & minore.*

L E S C H Æ N A N T E de l'Isle de Bourbon, & des Indes Orientales.

Sumuntur indiscriminatim.

Flores ingrediuntur

Theriacam,

Mithridatium,

Trochiscos Cypheos,

Hedichroi,

Oleum Scorpionum compositum.

J U N I P E R U S.

(a) *Juniperus vulgaris fruticosa.* C. B. P.
& I. R. H.

L E G E N E V R I E R, ou le Genevre.

Fit Extractum è baccis,

Oleum stillaticium è baccis,

Sal fixum ex incineratâ plantâ,

Spiritus ardens è baccis cum

aquâ & melle,

Spiritus & oleum è ligno.

Baccæ ingrediuntur

Aquam Theriacalem,

Generalem,

Prophylacticam,

Opiatam Salomonis,

Orvietanum,

Trochiscos Cypheos,

Oleum Scorpionum compositum,

Balsamum Oppodeldoc.

Extractum ingreditur

Theriacam Diatesaron,

Orvietanum Vulgare,

Præstantius.

Oleum stillaticium ingreditur

Theriacam cœlestem,

Balsamum Lectorense,

viride Metensium,

Emplastrum stomachale,

Stypticum.

Resina ingreditur

Pilulas Balsamicas Stahlî,

Lignum ejus *Cedrus nostras* dicitur.

J U N I P E R U S major.

Juniperus major baccâ rufescente. C.

B. P. & I. R. H.

L E C A D E.

(h)

Unde fluit Resina Sandaraca.

Fit Oleum, } ex Ligno.

Spiritus, }

Oleum ingreditur

Emplastrum Griseum, vulgò

de Baume verd.

K

K A L I.

Kali majus cochleato semine. C. B. P. (h)

L A S O U D E ordinaire.

Kali Hispanicum supinum annum, (h)*Sedi foliis brevibus.* Act. Acad.

Reg. Par.

L A

M E D I C A M E N T O R U M .

lxv

L A S O U D E d'Alicant.

Cineres Kali Hispanici ingrediuntur
Compositionem Saponis albi,
Sal Polychrestum solubile, vul-
gò de *Seignette*.

K A R A B E, vide Succinum.

K E I R I, vel Cheiri.

(a) *Leucoium luteum vulgare*. C. B. P.
& I. R. H.*Leucoium luteum vulgare*, *Cheiri*
flore simplici. I. B.

L A G I R O F L E ' E jaune.

Fit Conserva ex floribus,
Oleum per infusionem & coc-
tionem ex floribus,
Aqua stillatitia ex floribus.
Flores ingrediuntur
Aquam Generalem.
Oleum Cheiri ingreditur
Oleum Euphorbii.

K E R M E S, sive Chermes.

L A G R A I N E d'ECARLATTE.

Gallæ Insecti species quam fert ar-
buscula quæ est*Ilex aculeata cocciglandifera*. C. B.
P. & I. R. H.Fit è succo Conditum,
Syrupus.

Grana Chermes sicca ingrediuntur
Pulverem contra Abortum,
Confectionem de Hyacintho,
Alkermes.

Syrupus ingreditur
Confectionem Alkermes,
Pilulas Beccheri.

K I N A K I N A, vel Cortex Pe-
ruvianus.*Cortex Peruvianus*. Officinarum.*Cinchona*. Linn. Gen.L E Q U I N Q U I N A. *Art. Acad.*
1738.

Fit Extractum cum vino & aquâ.

Syrupus, } ex Vino,
 } ex Aquâ.

Ingreditur

Decoctum Febrifugum,
Vinum Febrifugum.

L

L A B D A N U M, feu Ladanum.
Succus est Gummosus & resinofus
hujus plantæ.*Cistus Ladanifera Cretica flore pur-* (h)
pureo. Coroll. I. R. H.Fit Resina cum spiritu vini recti-
ficato,Spiritus,
Oleum stillatitium,
Oleum crassius.

Labdanum ingreditur

Balsamum Hystericum,
Emplastrum contra rupturam,
Stomachale,

Pastillos odoratos pro fumo.

Resina ingreditur
Theriacam cœlestem.

L A C

Est in usu.

Lac Vaccinum.

L E L A I T de Vache.

Fit serum Lactis,
Sal sive saccharum Lactis,
Aqua Lactis Alexiteria.Serum Lactis ingreditur
Confectionem Hamech.*Lac muliebre*.

L E L A I T de Femme.

Lac Asninum.

L E L A I T d'Anesse.

Lac Caprinum.

L E L A I T de Chèvre.

Ixxvj

I N D E X

- LAC** Luna, vide Agaricus Mineralis.
- LACCA** Gummi.
Lacca Officinarum. Utriusque B.
- LA GOMME LAQUE.**
Fit Tinctura cum Spiritu Cochlearia.
Ingreditur
Trochiscos de Karabe,
Dentifricium,
Pastillos odoratos pro fumo.
- LACERTA** viridis.
- LE LEZARD** verd.
Preparatur cum vino & aquâ.
Fit Oleum per infusionem & cotionem.
- LACTUCA.**
- (h) *Lactuca sativa*. C. B. P. & I. R. H.
LA LAITUE.
- (h) *Lactuca capitata*. C. B. P. & I. R. H.
LA LAITUE pommée.
- (h) *Lactuca Romana, longa, dulcis*. I. B. & I. R. H.
LA LAITUE Romaine, ou les Chicons.
Sumuntur indiscriminatim.
Fit Aqua stillatica ex herbâ vi-
rente.
Folia ingrediuntur
Decoctum refrigerans,
Unguentam Populeum.
Semina ingrediuntur
Emulsionem communem,
Syrupum Jujubinum,
de Testudinibus,
Requiem Nicolai.
- LACTUCA** sylvestris.
- (a) *Lactuca sylvestris spinosa*. C. B. P. & I. R. H.
Scariola. Cordi.
- LA LAITUE** sauvage.
Semen ingreditur
Pulverem Diarhodon,
Requiem Nicolai.
- LAMIUM** album, sive Urtica alba.
Lamium vulgare album, sive Archangelica flore albo. Parkins. & I. R. H. (a)
- L'ORTIE** morte, ou l'Ortie blanche.
Folia ingrediuntur
Decoctum tubrum.
- LAPATHUM.**
Lapathum folio acuto plano. C. B. P. (a) & I. R. H.
Lapathum acutum, sive Oxilapathum. I. B.
Lapathum sylvestre Officinarum.
- LA PATIENCE** sauvage, la Parelle.
Radix ingreditur
Unguentum ad Scabiem,
Decoctum Antiscorbuticum,
Orvietanum.
- Lapathum hortense latifolium*. C. B. (h) P. & I. R. H.
- Lapathum majus, seu Rhabarbarum Monachorum*. I. B.
- LA RHUBARBE** des Moines.
- Lapathum folio acuto rubente*. C. B. (h) P. & I. R. H.
- Lapathum sanguineum, sive Sanguis Draconis, Draconis herba*. I. B.
- LA PATIENCE** iouge.
- Lapathum hortense, sive secundum Dioscoridis*. C. B. P. & I. R. H. (h)
- LA PATIENCE** des jardins.
- Lapathum aquaticum folio cubitali*. (a) C. B. P. & I. R. H.

M E D I C A M E N T O R U M.

lxvij

- Herba Britannica. Officinarum.*
 LA PATIENCE d'eau.
- LAPIS Armenus, vide Armenus Lapis.
- LAPIS Bezoardicus, vide Bezoar.
- LAPIS, seu Bezoar Simiæ.
 LA PIERRE de Singe.
- LAPIS Calaminaris, vide Calaminaris Lapis.
- LAPIS Hyacinthus, vide Hyacinthus.
- LAPIS Judaicus.
 LA PIERRE de Judée.
 Præparatur Lævigatione cum aquâ.
- LAPIS Lazuli.
 LA PIERRE d'Azur.
 Præparatur Calcinatione & Lævigatione.
- LAPIS Lyncis, Dactylus Idæus, Belemnites.
- LA BELEMNITE, ou la Pierre de Lynx.
 Præparatur Lævigatione cum aquâ.
- LAPIS Nephriticus.
 LE JADE ou Pierre Nephretique.
- LAPIS, seu Pila Hystricis.
 LA BOULE du Porc-Epi.
- LAPIS Porcinus.
 LA PIERRE de Porc.
- LAPIS Rubinus, vide Rubinus.
- LAPIS Serpentis, falsò Piedra de Cobra.
 LA PIERRE de Serpent.
 Os calcinarum.
- LAPIS Saphyrus, vide Saphyrus.
- LAPIS Smaragdus, vide Smaragdus.
- LAPIS Topazius, vide Topazius.
- LAPIS Variolarum.
- LA PIERRE de petite Verole.
- LAPPA, vide Bardana.
- LATERES.
 LES THUILES, les Briques.
 Fit Oleum stillatitium è Lateribus dictum.
 Oleum ingreditur
 Emplastrum Diabotanum.
- LATHYRIS, vide Esula.
- LAVANDULA.
Lavandula angustifolia. C. B. P. & (h)
 I. R. H.
- LA LAVANDE.
 Fit ex floribus
 Tinctura cum spiritu vini rectificato,
 Conserva,
 Aqua stillatitia,
 Oleum stillatitium,
 Spiritus simplex & compositus.
- Summitates floridæ ingrediuntur
 Decoctum Aromaticum profotu,
 Aquam Vulnerariam.
- Flores ingrediuntur
 Acetum prophylacticum,
 Aquam Imperialem,
 Menthæ compositam;
 Generalem,
 Epilepticam,
 Unguentum Martiarum,
 Balsamum tranquillans,
 Oppodeldoc,
 Orvietanum,
 Emplastrum de Ranis.
 i ij

Ikvijj

I N D E X

- Oleum stillatitium ingreditur
Sal volatile Aromaticum,
Guttas Anglicanas Cephalicas,
Emplastrum de Ranis.
- LAVANDULA major, seu
Spica.
- (h) *Lavandula latifolia*. C. B. P. &
I. R. H.
Pseudonardus qua vulgò Spica. I. B.
- LA GRANDE LAVANDE, ou
le Spic.
- Fit Aqua stillatitia ex floribus,
Oleum ex floribus, *Oleum Spi-*
ca dictum.
- Oleum ingreditur
Balsamm nerinum,
Apoplecticum,
Lectorense,
Emplastrum de Ranis.
- LAUREOLA, vide Thymelæa.
- LAUROCERASUS.
- (h) *Laurocerasus*. Clusii & I. R. H.
- LE LAURIER Cerife.
- LAURUS.
- (h) *Laurus vulgaris*. C. B. P. & I.
R. H.
- LE LAURIER franc.
- Fit Aqua stillatitia è summitatibus,
è baccis & se-
minibus,
Oleum stillatitium è baccis,
Oleum per infusionem & coc-
tionem è baccis,
Electarium è baccis Lauri.
- Folia ingrediuntur
Orvietanum,
Decoctum aromaticum pro
fortu,
Unguentum Martiatum.
- Baccæ ingrediuntur
Aquam Theriacalem,
- Baccæ ingrediuntur
Aquam Generalem,
Theriacam diatesaron,
Orvietanum vulgare,
Balsamum Fioraventi,
Emplastrum Diabotanam,
Spirum Carminativum Syl-
vii.
- Oleum ingreditur
Balsamum viride Metensium,
Oleum Scarabeorum,
Emplastrum de Ranis,
Stypticum,
Andrea à Cruce,
Griseum, vulgò
de Baume verd.
- LAZULI, vide Lapis Lazuli.
- LENS.
- Lens*. I. B.
- Lens major*. C. B. P. & I. R. H. (h)
- Lens minor*. Dodon. & I. R. H. (h)
- LA LENTILLE.
- LENTICULA.
- Lenticula palustris vulgaris*. C. B. P. (a)
& I. R. H.
- LA LENTILLE d'eau.
- LENTISCUS.
- Lentiscus vulgaris*. C. B. P. & I. R. H. (h)
- LE LENTISQUE.
- Fit Aqua stillatitia è summitatibus,
Oleum è baccis per infusionem
& coctionem.
- LEPIDIUM, sive Iberis.
- Lepidium latifolium*. C. B. P. & I. (a)
R. H.
- Raphanus sylvestris Officinarum*. Ad-
vers. Lob. Icon.
- LA PASSE-RAGE.
- Folia ingrediuntur
Vinum Antiscorbuticum.

M E D I C A M E N T O R U M .

Izix

- LEPUS.
LE LIEVRE.
Pili Leporis præparantur Ustione.
- LEUCOIUM, vide Keiri.
- LEVISTICUM.
(h) *Ligusticum vulgare*, an *Libanotis fertilis Theophrasti*. C. B. P.
Angelica montana perennis Palud. pii folio. I. R. H.
LA LIVESCHE, ou l'Ache de montagne.
Radix ingreditur
Aquam Hystericam,
Syrupum de Artemisiâ.
Radix & folia ingrediuntur
Emplastrum Diabotanium.
Semen ingreditur
Spiricum carminativum Sylviæ,
Pulverem de Chalybe.
- LICHEN terrestris.
(a) *Lichen terrestris cinereus*. Raii.
- LICHEN, sive Pulmonaria.
(a) *Lichen arboreus*, sive *Pulmonaria arborea*. I. B. & I. R. H.
LA PULMONAIRE de Chêne.
- LIGNUM Aloes, vel Xyloaloes.
Agalloom, *Xyloaloes* & *Lignum Aloes Officinarum*. C. B. P.
LE BOIS d'Aloes.
Fit Aqua stillaticia ex Ligno,
Resina cum spiritu vini rectificato.
Lignum ingreditur
Curtas Anglicanas Anodynas,
Aquam Antinephriticam,
Generalem,
Syrupum de Viperis,
Opiatam Salomonis,
Confectionem Alkermes,
de Hyacintho,
Pulverem, Diamargariti frigidi,
- Lignum ingreditur
Pulverem Latificantem,
Diambrae,
Trochiscos Cypheos,
Hedichroi,
Balsamum Fioraventi,
Pastillos odoratos pro fumo.
- LIGNUM Aquilæ.
LE BOIS d'Aigle, ou Calambour.
Loco Aspalathi usurpatur.
Fit Aqua stillaticia è Ligno.
- LIGNUM Cedrinum, vide Cedrus.
- LIGNUM Rhodium.
LE BOIS de Roses.
Fit Aqua stillaticia ex Ligno.
Oleum stillaticium.
Lignum ingreditur
Pastillos odoratos pro fumo,
Aquam Generalem,
Pomatium album,
Confectionem Alkermes.
Oleum ingreditur
Balsamum Apoplecticum,
Pastillos odoratos pro fumo,
Tincturam, seu Essentiam Rectigiam.
- LIGNUM Sanctum, vide Guaicum.
- LIGNUM Sassafras, vide Sassafras.
- LIGNUM Nephriticum.
LE BOIS Néphrétique.
- LIGUSTICUM.
Ligusticum quod Seseli Officinarum. (h).
C. B. P. & I. R. H.
Siler montanum. Dodon.
Semen ingreditur
Electarium è baccis Lauti.

i iij

- (h) LILIUM album.
Lilium album vulgare. I. B. & I. R. H.
 LE LYS blanc.
 Fit Aqua stillatitia ex floribus recentibus,
 Oleum per infusionem & coctionem ex floribus.
 Oleum ingreditur
 Emplastrum de Ranis.
- (a) LILIUM convallium.
Lilium convallium album. C. B. P. & I. R. H.
 LE MUGUET.
 Fit Conserva,
 Aqua stillatitia,
 Oleum per infusionem,
 Spiritus. } ex floribus.
 Flores ingrediuntur
 Aquam Generalem,
 Epilepticam,
 Pulverem sternutatorium.
 Aqua stillatitia ingreditur
 Aquam Hirundinum.
 Spiritus ingreditur
 Spiritum Lavandulae compositum.
- LIMAX, vide. Cochlea.
- LIMONES,
 (a) *Limon vulgaris.* Ferrar. Hesp. & I. R. H.
 LES LIMONS, *nostris improprie.*
 Citrons.
 Fit Syrupus è succo Limonum.
 Cortex ingreditur
 Aquam ad Gingivas,
 Opiatam Salomonis.
 Succus ingreditur
 Conservam Rosarum rubrarum solidam.
- Syrupus ingreditur
 Opiatam Salomonis,
 Confectionem de Hyacintho.
 Semen ingreditur
 Opiatam Salomonis.
- LINAMENTUM.
 LE CHARPI.
 Fit Emplastrum de Linamento.
 Ingreditur
 Emplastrum de Styrace.
- LINARIA.
Linaria vulgaris luteo flore majore. (a)
 C. B. P. & I. R. H.
 LA LINAIRE commune.
Linaria segetum Nummularia folio, (a)
villosa. Raii Hist. & I. R. H.
Elatine folio rotundo. C. B. P.
Veronica foemina Fuchsi, sive Elatine. Dodon.
 LA VELVOTTE.
 Folia ingrediuntur
 Balsamum Vulnerarium.
 LINGUA Cervina, vide Scolopendrium.
 LINUM.
Linum sativum. C. B. P. & I. R. H. (h)
 LE LIN.
 Fit Oleum per expressionem ex semine.
 Semen ingreditur
 Pilulas Saponaceas,
 Oleum de Mucaginibus,
 Unguentum de Althæa.
 Oleum ingreditur
 Balsamum viride Metensium,
 Oleum Momordicæ,
 Lycoperfici,
 Stramonii,
 Cicutæ,
 Solani cum baccis,
 Hyosciami,
 Nicotianæ,

M E D I C A M E N T O R U M .

Ixxj

- Emplastrum griseum, vulgò de
Baume verd,
Stypticum.
Fit Mucago ex seminibus,
Mucago ingreditur
Emplastrum de Mucaginibus,
Diachylon simplex,
Magnum.
- L I Q U I D A M B A R .**
LE LIQUIDAMBAR.
Resina est liquida quæ fluit ex Ar-
bore.
(h) *Liquidambar*. C. B. P. ex quâ etiam
educitur *Styrax liquidum*.
- L I Q U I R I T I A**, vide *Glycyrrhiza*.
- L I T H A N T H R A X**, vide *Carbo*
fossilis.
- L I T H A R G Y R U S** Auri.
LA LITHARGE d'Or.
Ingreditur
Emplastrum *Manus Dei*.
- L I T H A R G Y R U S** Argenti.
LA LITHARGE d'Argent.
Sumuntur indiscriminatim.
Fit *Lithargyri Præparatio*.
Lithargyrus ingreditur
Unguentum desiccativum ru-
brum,
Nutritum,
Ægyptiacum,
Fuscum, vulgò
de la Mere,
Apostolorum.
Emplastrum *Diabotanium*,
de *Ranis*
Oppodeltoch,
Stypticum,
Diachylon simplex,
Magnum,
Divinum,
Diapalma,
- Lithargyrus ingreditur
Emplastrum de *Linamento*,
Abbatis de Grace,
Griseum, vulgò de
Baume verd,
Telam Gualteri,
Lapidem *Medicamentosum*.
- L I T H O S P E R M U M**, seu *Milium*
Solis.
Lithospermum majus erectum. C. B. (a)
P. & I. R. H.
- LE GRÊMIL**, ou l'Herbe aux
Perles.
Semen ingreditur
Syrupum de *Ibisco*,
Benedictam Laxativam.
- L U J U L A**, vide *Oxytriphylum*.
- L U M B R I C I** terrestres.
LES VERS de *Terre*.
Præparantur cum aquâ & vino.
Fit *Oleum* per infusionem & coc-
tionem.
Lumbrici ingrediuntur
Emplastrum de *Ranis*.
Oleum ingreditur
Emplastrum *Diabotanium*,
de *Ranis*.
- L U N A**, vide *Argentum*.
- L U P I N U S**.
Lupinus sativus flore albo. C. B. P. (h)
& I. R. H.
LE LUPIN.
Semen ingreditur
Trochiscos de Myrrha.
- L U P U L U S**.
Lupulus Mas. C. B. P. & I. R. H. (a)
Lupulus femina. C. B. P. & I. R. H. (a)
LE HOUBLON.
Sumuntur indiscriminatim.

lxxij

I N D E X

Fit Extractum è decocto plantæ.
Folia ingrediuntur
Syrupum de Cichorio compo-
situm.
Succus plantæ ingreditur
Pilulas Angelicas.

LYCOPERSICON.

- (h) *Lycopersicon Galeni, Anguillare.* I.
R. H.
Aurea Mala Persica. Dodon.
LA POMME d'AMOUR.
Fit Oleum per infusionem & coc-
tionem ex fructu.

LYCOPODIUM.

- (a) *Lycopodium.* Tabern. Icon.
*Muscus squamosus vulgaris, re-
pens sive clavatus.* I. R. H.
Plicaria.
MOUSSE TERRESTRE, Bied
de Loup.
Semen ejus *Sulphur Vegetabile* di-
citur.

M

MACIS, seu cortex flavus
Nucis Moschata.
Impropriè FLEUR DE MUSCADE.

Fit Oleum per Expressionem,
Distillationem.

Macis ingreditur
Aquam Generalem,
Epilepticam,
Prophylacticam,
Spiritus carminativum Sylvii,
Volatilem aromati-
cum oleosum,
Lavandula compo-
situm,
Tincturam stomachicam,
Opiatam Salomonis,
Olivetanum vulgare,
Confectionem Hamech,

Macis ingreditur
Diaphœnicum,
Benedictam Laxativam,
Hyeram picram,
Pulverem de Chalybe,
Diambra,
Lætificantem,
Collyrium roborans,
Tabellas stomachicas,
Pilulas Rudii.
Oleum stillatitium ingreditur
Theriacam cœlestem,
Balsamum Lectorense.

MACROPIPER.

Piper longum Orientale. C. B. P.,
Piper longum. I. B.
LE POIVRE long.
Ingreditur

Aquam Generalem,
Electarium è baccis Lauri,
Benedictam Laxativam,
Mithridarium,
Theriacam,
Diascordium,
Unguentum de Arthanità.

MAHALEB, vide Cerasus.
Nucleus ingreditur
Pastillos odoratos pro fumo.

MAGNES.

L'AIMAN.
Fit Preparatio lævigatione.
Ingreditur

Emplastrum Oppodeltoch,
Divinum.

MAJORANA, vel Sampsucus.
Majorana vulgaris. C. B. P. & I. (h)
R. H.

*Sampsucus, sive Amaranus Latinis
Majorana.* Cordi.

LA MARIOLAINE.
Fit Aqua stillatica ex herbâ cum
floribus,
Oleum

M E D I C A M E N T O R U M .

lxxij

- Oleum stillaticium ex totâ plantâ siccâ,
 Oleum per infusionem & coc-
 tionem ex comis recentibus
 & succo plantæ.
 Summitates siccæ ingrediuntur
 Aquam Imperialem,
 Oleum Catellorum,
 Folia ingrediuntur
 Aquam Generalem,
 Vulnerariam,
 Spiritum carminativum Syl-
 vii,
 Pulverem sternutatorium,
 Trochiscos Hedichroi.
 Herba ingreditur
 Syrupum de Artemisiâ,
 Unguentum Martiatum.
 Flores ingrediuntur
 Balsamum Tranquillans.
 Oleum stillaticium ingreditur
 Balsamum Apoplecticum.
- (h) *Majorana tenuifolia*. C. B. P. & I.
 R. H.
Majorana tenuior & minor. Do-
 don.
 MALABATHRUM, vide Folium
 Indum.
 MALACHITES Lapis,
 LA MALAQUITE.
 MALICORIUM, vide Punica.
 MALVA.
 (a) *Malva vulgaris, flore majore, folio
 sinuato*. I. B. & I. R. H.
 LA MAUVE.
 Fit Conserva ex floribus.
 Folia ingrediuntur
 Decoctum enolliens.
 Cimæ ingrediuntur
 Syrupum Althææ Fernelii.
- Semen ingreditur
 Syrupum Jujubinum,
 de Testudinibus.
Malva foliis crispis. C. B. P. (h)
 LA MAUVE frisée.
Malva Rosea, folio subrotundo. C. (h)
 B. P.
 LA ROSE Tremiere.
Malva arborea, marina, nostras. (h)
 Park.
Althæa arborea, maritima, Gallica.
 I. R. H.
 LA MAUVE Maritime.
 MALUM Aurantium, vide
 Arantia.
 MALUM Armeniacum, vide Ar-
 meniacum.
 MALUM Citreum, vide Citreum.
 MALUM Cotoneum, vide Cydo-
 nium.
 MALUM Granatum, vide Punica.
 MALUS, vide Pomum & Poma.
 MANDIBULA Lucii *Piscis*.
 LA MACHOIRE de Brochet.
 Præparatur pulveratione.
 MANDRAGORA.
Mandragora fructu rotundo. C. B. P. (h)
 & I. R. H.
Mandragora Mas. I. B.
 LA MANDRAGORE.
 Fit Oleum Mandragoræ compo-
 situm per infusionem & coc-
 tionem.
 Folia ingrediuntur
 Balsamum Tranquillans,
 Unguentum Populeum.
 k

Cortex radices ingreditur
Requiem Nicolai.

MANNA, feu Ros Calabrinus.
Distinguitur in tres species.

Manna longum, vulgò
LA MANNE en larmes.

Manna granulosum.
LA MANNE en grains.

Manna spissum & sordidum.
LA MANNE grossiere, Manne en
forte, Manne grasse.
Manna ingreditur
Electarium Diacarthami.

MARCASSITA, feu Vitrioli, aut
Aluminis minera.
LES MARCASSITES.

MARCASSITÆ Passiaca.
LES MARCASSITES de Passy près
Paris.

MARGA candida.
LA MARNE préparée, ou le blanc
de Marly.
Fit Margæ præparatio.

MARGA, feu Medulla Saxorum,
vide Agaricus Mineralis.

MARGARITÆ, feu Perla Ori-
entales.

LES PERLES fines.
Præparantur Lavigatione.
Fit Pulvis Diamargariti frigidi,
Tabellæ de Margaritis,
Sal & Magisterium cum spiritu
Aceti.

Perla ingrediuntur
Confectionem de Hyacintho,
Alkermes,
Pulverem Diarrhodon,
è Chelis,
Lætificantem.

Pulvis Diamargariti frigidi ingre-
ditur

Tabellas de Sulphure compo-
sitæ,
Pilulas Hypnoticas.

Margarita minima rotunda, sive
Uniones.

LA SEMENCE de Perles.

Margarita spuria, sive *Ostreorum*.
LES PERLES d'Ecolle.

MARMOR.

LE MARBRE.

MARRUBIUM.

Marrubium album vulgare. C. B. P. (a)
& I. R. H.

Marrubium, sive *Prassium album*.
Tabern. Icon.

LE MARRUBE blanc.

Fit Syrupus è summitatibus sic-
cis.

Herba ingreditur

Syrupum de Artemisiâ.

Folia ingrediuntur

Aquam Generalem,

Orvietanum vulgare,

Hieram Diacolocynthidos,

Unguentum mundificativum
de Apio.

Verticilli ingrediuntur

Theriacam.

Marrubium nigrum fetidum. C. (a)
B. P.

Ballote Mathioli & I. R. H.

LE MARRUBE noir, ou fétide,
la Ballote.

MARS, vide Ferrum.

MARUM.

Marum Cortusi. I. B.

Chamadrys maritima, *incana*, (h)

M E D I C A M E N T O R U M .

Lxxv

frutescens, foliis lanceolatis. I.
R. H.

L E M A R U M .

Summitates floridæ ingrediuntur
Aquam Generalem,
Trochiscos Hedichroi.

M A S T I C H E .

L E M A S T I C .

Resina fluens ex arbore quæ est
Lentiscus Chia ex quâ fluit Masti-
che. Tournefort Itin.

Fit Oleum Mastichinum per infu-
sionem,
Spiritus,
Oleum stillaticium.

Mastiche ingreditur

Aquam Antinephriticam,
Electarium de Pŷllio,
Theriacam cœlestem,
Hyeram picram,
Electarium de succo Rosarum,
Pulverem Diarrhodon,

Astringentem con-
tra Abortum,

Trochiscos Hedichroi,
de Karabe,

Pilulas sine quibus,
Ante cibum,
Astringentes,

Unguentum Martiatum,
Comitissæ,

Emplastrum Diabotanium,
de Betonicâ,

Contra Ruptu-
ram,

Oppodeltoch,
Divinum,

Oxycroceum,
Manus Dei,

Odontalgicum,
Stomachale.

M A T E R P e r l a r u m .

Concha Margaritifera.

L A N A C R E d e P e r l e s .

Præparatur Lavigatione.

Fit Magisterium & Sal cum Spi-
ritu Aceti.

Fiunt Tabellæ.

Ingreditur

Pulverem pectoralem, seu

Looch siccum,

Confectionem de Hyacintho,

Tabellas absorbentes & robo-
rantes.

M A T R I C A R I A .

Matricaria vulgaris, seu sativa. (a)

C. B. P. & I. R. H.

Matricaria, vulgò, minus Parthe-
nium. I. B.

L A M A T R I C A I R E .

Fit Aqua stillatica ex floribus.

Spiritus.

Folia ingrediuntur

Aquam Generalem,

Trochiscos Hystericos.

Summitates ingrediuntur

Pulverem de Chalybe.

Flores ingrediuntur

Aquam Hystericam,

Emplastrum de Ranis.

Herba ingreditur

Syrupum de Artemisiâ.

Spiritus ingreditur

Aquam Hystericam.

M E C H O A C A N .

Mechoacan. I. B.

Convolvulus Americanus Mechoacan
dictus. Raii. H.

L E M E C H O A C A N , racine.

Fit Resina cum spiritu vini rectifi-
cato.

Ingreditur

Pulverem Hydragogum.

M E D U L L A .

L A M O E L L E .

Fit Medullæ præparatio.

k ij

Ixxvj

I N D E X

Medulla cruris Bovis ingreditur
 Balsamum nervinum,
 Unguentum Pomatum rubrū.
 Medulla Cervi ingreditur
 Balsamum nervinum,
 Hypnoticum,
 Unguentum Martiatum.

MEDULLA Saxi, vide Agari-
 cus Mineralis.

M E L.

L E M I E L.

Fit Mel despumatum,
 Spiritus Mellis,
 Aqua stillatitia,
 Mellis Regia,
 Hydromel simplex,
 Vinosum,
 Oxymel simplex,
 Scylliticum,
 Mel Nenupharinum,
 Rosatum,
 Violatum,
 Mercuriale,
 Anthofatum,
 Cucumerinum.

Mel ingreditur Spiritum ardentem,
 Ceraforum nigrorum,
 Rosarum,
 Juniperi,
 Absinthii,
 Roris marini,
 Aquam Antinephriticam,
 Syrupum de Eryfimo compo-
 situm,
 Mercuriale compo-
 situm,
 Electarium de baccis Lauri,
 Diaphœnicum,
 Caryocostinum,
 Benedictam Laxativam,
 Hyeram picram,
 Hyeram Diacolocynthides,
 Philonium Romanum,

Mel ingreditur
 Confectionem Hamech,
 Theriacam Diatesaron,
 Orvietanum vulgare,
 Unguentum Ægyptiacum,
 Trochiscos Cypheos.

Mel Narbonense, seu mel album
 ingreditur
 Syrupum Roris Solis,
 Theriacam,
 Mithridatium
 Dentifricium.

Mel Rosatum ingreditur
 Diafœrdium,
 Requiem Nicolai,
 Electarium Diacarhami.

Hydromel ingreditur
 Syrupum de Artemisiâ,
 Electarium Diaphœnicum.

Spiritus Mellis ingreditur
 Tincturam Coralliorum.

Aqua Mellis Regia ingreditur
 Aquam odoratam, seu Mille-
 florum.

M E L I L O T U S.

Melilotus Officinarum Germania. (a)
 C. B. P. & I. R. H.

*Trifolium odoratum, sive Melilotus
 vulgaris flore luteo.* I. B.

Melilotus vulgaris altissima frutes- (a)
cens flore luteo. I. R. H.

Sumuntur indiscriminatim.

L E M E L I L O T.

Fit Aqua stillatitia ex floribus,
 Oleum per infusionem & coc-
 tionem ex floribus,
 Emplastrū de Meliloto simplex.
 Flores ingrediuntur
 Decoctum aromaticum pro
 fotu.
 Decoctum carminativum,
 Unguentum Martiatum,

M E D I C A M E N T O R U M .

lxxvij

Flores ingrediuntur
 Emplastrum de Ranis.
 Aqua stillatitia ingreditur
 Aquam odoratam, sive Mille-
 florum.
 Oleum ingreditur
 Emplastrum Diabotanium.

MELILOTUS odora, sive Bal-
 samum.

(h) *Melilotus major odorata violacea.*
 Morisson. Hist. & I. R. H.
Lotus hortensis, odora. C. B. P.
Trifolium odoratum alterum, sive
Lotus sativa. Dodon.

LE BAUMIER.
 Flores in usu.

MELISSA.

(h) *Melissa hortensis.* C. B. P. & I. R. H.
Melissa vulgaris odore Citri. I. B.
Apiastrum, Citrigo. Lob. Icon.
Melissophyllum Fuchsi.

LA MELISSE, ou Citronelle.
 Fit Aqua stillatitia simplex ex herbâ
 & floribus.

Fit Aqua Composita spirituosa,
 Oleum stillatitium ex plantâ
 siccâ,
 Extractum è decocto plantæ,
 Syrupus è summitatibus siccis,
 Conserva ex floribus.

Folia ingrediuntur
 Aquam Generalem,
 Lactis Alexiteriam,
 Prophylacticam.

Herba ingreditur
 Syrupum de Artemisiâ.

Folia ingrediuntur
 Pulverem contra Rabiem.

Aqua simplex ingreditur
 Aquam Imperialem,
 Divinam.

MELITÆA terra.

LA TERRE de Malthe.

MELONES.

Melo vulgaris. C. B. P. & I. R. H. (h)

LE MELON.

Semen est è quatuor frigidis ma-
 joribus.

Semen ingreditur
 Syrupum Jujubinum,
 de Testudinibus.

MELOPEPO.

Melopepo fructu luteo cortice tenero. (h)
 I. R. H.

LE POTIRON.

Semen in usu inter quatuor frigida
 majora.

MENTHA.

Mentha crispa. C. B. P. & I. R. H. (h)

LA MENTHE crépue des Jardins.

Fit Aqua stillatitia ex herbâ & flo-
 ribus Simplex,

Composita,

Oleum per infusionem è comis
 recentibus,

Oleum stillatitium è plantâ
 siccâ,

Syrupus è summitatibus siccis.

Folia ingrediuntur

Orvietanum,

Aquam Vulnerariam,

Generalem,

Lactis Alexiteriam,

Elixirium Vitrioli,

Pulverem contra Rabiem.

Planta sicca ingreditur

Tabellas stomachicas.

Flores ingrediuntur

Acerum prophylacticum,

Balsamum Tranquillans.

Succus ingreditur

Emplastrum de Betonicâ.

k iij.

lxxvij

I N D E X

Syrupus ingreditur

Pilulas sine quibus.

Spiritus ingreditur

Elixirium stomachicum.

Oleum stillaticium ingreditur

Balsamum nervinum,
Emplastrum stomachale.M E N T H A Aquatica, sive Men-
thastrum.(a) *Mentha rotundifolia, sive aquatica
major.* C. B. P.*Mentha aquatica, sive sisymbrium.*
I. B.

Ingreditur

Electarium de baccis Lauri,
Trochiscos de Myrrhâ.M E N T H A palustris, sive Pule-
gium.(a) *Mentha aquatica, seu Pulegium vul-
gare.* I. R. H.L A M E N T H E d'eau, ou le Pou-
liot.

Herba ingreditur

Syrupum de Artemisiâ.

Folia ingrediuntur

Aquam Hystericam,
Generalem,
Trochiscos de Myrrhâ,
Unguentum Martiatum.

Summitates ingrediuntur

Oleum Catellorum,
Aquam Menthæ compositam.M E N T H A Cataria, vide Ne-
peta.M E N Y A N T H E S, vide Trifo-
lium fibrinum.

M E R C U R I A L I S.

(a) *Mercurialis testiculata, sive Mas
Dioscoridis, & Plinii.* C. B. P.
& I. R. H.*Mercurialis spicata, sive semina* (a)
Dioscoridis, & Plinii. C. B. P.
& I. R. H.

Sumuntur indiscriminatim.

L A M E R C U R I A L E.

Fit Syrupus Mercurialis compositus,
vulgò *de lingue vie*,
Mel Mercuriale.

Folia ingrediuntur

Decoctum Emolliens,
Electarium Lenitivum.

M E R C U R I U S, sive Hydrargyrum.

*Mercurius crudus qualis ex mineris
mittitur.*L E M E R C U R E coulant, le Vif-
Argent.

Fit Hydrargyri Purificatio,

Revivificatio Mercurii ex Cin-
nabari,

Mercurius liquidus,

Cinnabaris factitia,

Æthiops mineralis cum duplo
Sulphuris,

Mercurius Præcipitatus

Ruber,

Albus,

Flavus, seu Turpethum
minerale,

Viridis,

Per se.

Fit Sublimatum corrodens,

Dulce,

Panacea Mercurialis,

Arcanum Corallinum,

Mercurius violaceus.

Mercurius vivus ingreditur

Unguentum Neapolitanum;
Mercuriale,

Pilulas Mercuriales,

Aviculas Æthyopicas pro suf-
fitu.

Saccharum vermifugum,

Emplastrum de Ranis seu de
Vigo.

M E D I C A M E N T O R U M.

lxxix

- Mercurius corrosivus ingreditur
Aquam Phagedenicam,
Butyrum Antimonii,
Trochiscos Escharoticos.
Escharoticos de
Minio.
- Sublimatus dulcis ingreditur
Opiatam Mesentericam.
Præcipitatus ruber ingreditur
Arcanum Corallinum.
- MESPILUM.
(a) *Mespilus vulgaris*. I. B.
*Mespilus Germanica folio Lavino
non serrato, Mespilus sylvestris.*
C. B. P. & I. R. H.
LE NEFLIER, les Nefles.
Fit Aqua stillatitia ex fructibus.
Fructus ingreditur
Syrupum Myrthinum.
- MEUM.
(h) *Meum foliis Anethi*. C. B. P. &
I. R. H.
Meum Athamanticum Officina-
rum.
Fit Aqua stillatitia ex radice sicca.
Radix ingreditur
Aquam Generalem,
* Orvietanum vulgare,
Theriacam,
Mithridatium.
- MEZERÆUM, vide Thymæ-
lea.
- MICA Panis.
LA MIE DE PAIN blanc, ou
de Froment.
Ingreditur
Decoctum album,
Trochiscos Viperinos,
Escharoticos de
Minio.
- MILIUM.
Milium semine luteo. C. B. P. & (h)
I. R. H.
LE MILLET.
MILIUM solis, vide Lithosper-
mum.
- MILLEFLORES, vide Ster-
cus Vaccinum.
- MILLEFOLIUM.
Millefolium vulgare & album. C. (a)
B. P. & I. R. H.
LA MILLEFEUILLE.
Fit Syrupus à succo herbae.
Folia ingrediuntur
Aquam Vulnerariam,
Balsamum Vulnerarium,
Unguentam Mundificativam
de Apio.
- MILLEPEDES, vel Afelli.
LES CLOPORTES.
Fit Spiritus,
Oleum,
Sal volatile.
Præparantur cum vino albo.
Ingrediuntur
Pilulas Balsamicas Mortonii.
- MINIUM.
LE PLOMB rouge.
Fit Emplastrum de Minio.
Ingreditur
Emplastrum Norimbergense;
Stypticum,
Ceroneum,
Trochiscos Escharoticos de
Minio.
- MOLLUGO, vide Gallium.
- MOLYBDÆNA.
LA MINE de Plomb.
- MOMORDICA. (h)
Momordica vulgaris. I. R. H.

- Balsamina rotundifolia*, *repens*, *sive Mas*. C. B. P.
 LA POMME de Merveille.
 Fit Oleum per infusionem & coc-
 tionem ex fructibus.
- (h) MORUM, *sive Morus nigra*.
Morus fructu nigro. C. B. P. &
 I. R. H.
 LE MEURIER, les Meures.
 Fit Syrupus è fructibus integris.
- MORUS ruborum, *vide Ru-*
bus.
- MÖSCHUS.
 LE MUSC.
 Fit Tinctura,
 Ingreditur
 Confectionem de Hyacintho,
 Pastillos odoratos pro fumo,
 Pulverem lætificantem,
 Aquam mellis Regiam,
 Balsamum Apoplecticum,
 Lectorense,
 Tincturam seu essentiam Re-
 giam.
 Tinctura ingreditur
 Aquam odoratam, *sive Mille-*
florum.
- MOXA, *sive lanugo Artemisiae*
Japonicae.
- MUMIA,
Mumia vera ex Ægypto allata.
 LA VRAIE MUMIE d'Égypte.
 Ingreditur
 Emplastrum Oppodeltoch,
 Stypticum.
- (a) MUSCUS vulgaris, *seu usnea*
vulgaris.
Musculus squamosus major, seu vul-
garis. I. R. H.
 LA MOUSSE.
- MUSCUS aureus, *sive Adiantum*
aureum.
Musculus capillaceus major pediculis (a)
& capitulis crassioribus. I. R. H.
Adiantum aureum Officinarum, Po-
lytricum aureum.
 LA PERCE-MOUSSE.
- MUSCUS clavatus, *vide Lyco-*
podium.
- MUSCUS pyxidatus.
Musculus pyxidatus Officinarum Ge- (a)
rard.
Lichen pyxidatus major & minor.
 I. R. H.
- MUSCUS arboreus.
Musculus arboreus, Lichen cinereus (a)
vulgatissimus Cornua Dama refe-
rens. Hort. Paris.
Musculus arboreus, ramosus. I. B.
- MUSTUM.
 LE MOUST.
 Fit Vinum Absinthites cum Musto.
- MYOSOTIS, *vide Pilosella*.
- MYROBALANI.
Myrobalani teretes citrini Bilem
purgantes. C. B. P.
 LES MYROBOLANS citrinus.
Myrobalani maximi angulosi Pitui-
tam purgantes. C. B. P.
Myrobalani Chebula Citrinis similes
nigricantes. I. B.
- LES MYROBOLANS Chebules.
Myrobalani rotunda Bellirica. C.
 B. P.
 LES MYROBOLANS Bellirics.
Myrobalani Emblica. C. B. P.
 LES MYROBOLANS Emblics.
Myrobalani

M E D I C A M E N T O R U M. lxxxj

Myrobalani nigra octangulares. C.
B. P.

Myrobalani Inda nigra sine nucleis.
I. B.

LES MYROBOLANS Indiens.
Præparantur Torrefactione.

Citrinæ ingrediuntur
Syrupum Magistrale Astringentem,
Confectionem Hamech.

MYRRHA.

Myrrha. C. B. P. & I. B.

LA MYRRHE, Gomme-réfine.

Fit Spiritus,
Oleum stillatitium,
Tinctura cum spiritu vini rectificato,
Trochisci de Myrrhâ.

Myrrha ingreditur
Aquam Generalem,
Hystericam,
Theriacam,
Theriacam cælestem,
Diareffaron,

Elixir Proprietatis,
Cordiale
Pulverem de Chalybe,
Mithridatium,
Orvietanum,

Orvietanum Præstantius,
Hieram Diacolocynthidos,
Confectionem de Hyacintho,
Pastillos odoratos pro fumo,
Trochiscos Cypheos,
Hedichroi,

Pilulas Rufi,
Fætidas.
de Cynoglossa,
de Styrace,
Hystericas,
Beccheri,
Collyrium Lanfranci,
Roborans,

Myrrha ingreditur

Trochiscos Hystericos,
Balsamum Fioraventi,
Commendatoris;

Oleum Croci,
Scorpionum compositum,

Unguentum Apostolorum,
de Athanità,
Mundificativum
de Apio,

Emplastrum de Ranis,
Oppodeltoch.
Stypticum,
Divinum,
Ceroneum,
Oxycroceum,
Manus Dei,
Diabotanium,
de Linamento,
Griseum, vulgò
du Baume verd.

Extractum ingreditur
Pilulas balsamicas Stahlî.

MYRTILLUS.

Vitis Idea foliis oblongis, crenatis, (a)
fructu nigricante. C. B. P. & I.
R. H.

L'AIRELLE.

MYRTHUS.

Myrtus latifolia Romana. C. B. P. (h)
& I. R. H.

LE MYRTE.

Fit Aqua stillatitia è summitatibus,
Syrupus è summitatibus siccis,
Oleum per infusionem & coccionem è comis recentibus.
Oleum per infusionem è baccis,
Syrupus è baccis Compositus.

Baccæ ingrediuntur
Pulverem Diamargariti frigidî.

lxxxij

I N D E X

Oleum ingreditur
Emplastrum Oppodeltoch.
Syrupus simplex ingreditur
Pilulas Astringentes.

MYRTHUS Brabantica.
Gale, sive frutex odoratus Septentrionalium. I. B.
LE PIMENT Royal.

N

NAPUS.

(a) *Napus sativa.* C. B. P.
LE NAVET.
Semen & radix in usu.
Fit Syrupus simplex ex radice.

NAPUS sylvestris, vide Bunias.

NAPELLUS.

(h) *Aconitum caeruleum, sive Napellus.* C. B. P.
L'ACONIT, ou le Napel.

NAPHA, vide Aqua florum Arantiorum.

NARDUS Celtica, vel Spica Celtica.

Nardus Celtica Dioscoridis. C. B. P.
Valeriana Celtica. I. R. H.

Radix ingreditur
Theriacam,
Mithridatium,
Orvietanum.

NARDUS Indica, sive Spica Nardi.
Nardus Indica qua Spica, Spica-Nardi, & Spica Indica Officinarum. C. B. P.

Gramen Cyperoides Aromaticum Indicum. Breyn. Prodrum. 2.
Nardus Indica vulgaris. I. B.
Fit Oleum per infusionem & coctionem.

Spica ingreditur

Aquam Generalem;
Syrupum de Artemisâ,
Philonium Romanum,
Electarium de Pfyllio,
Benedictam Laxativam,
Hieram Diacolocynthidos,
Theriacam,
Mithridatium,
Oleum Scorpionum compositum,
Trochiscos Cypheos,
Hédichroi,
Pilulas Fœtidas.

NASTURTIUM.

Nasturtium hortense vulgatum. C. (h)
B. P. & I. R. H.

LE CRESSON Aenois, ou Nasitor.
Fit Aqua stillatitia ex herbâ vivente.

Folia ingrediuntur
Aquam Antiscorbuticam,
Generalem.

Semen ingreditur
Emplastrum Diabotanium.

NASTURTIUM Indicum,
vide Cardamindum.

NASTURTIUM aquaticum.

Nasturtium aquaticum supinum. C. (a)
B. P.

Sysymbrium aquaticum. Mathioli, & I. R. H.

LE CRESSON d'eau, ou de fontaine.

Fit Aqua stillatitia ex herbâ vivente,

Syrupus è succo herbæ,
Extractum è succo herbæ,

Folia ingrediuntur
Decoctum Antiscorbuticum;
Vinum Antiscorbuticum,
Aquam Generalem,

M E D I C A M E N T O R U M. lxxxij

Folia ingrediuntur Aquam Antiscorbuticam, Syrupum Antiscorbuticum.	Herba ingreditur Syrupum de Artemisiâ.
Aqua stillatitia ingreditur Aquam ad Gingivas.	Summitates ingrediuntur Pulverem de Chalybe.
NASTURTIIUM pratense, vide Cardaminè.	NEROLI, sive Oleum florum Arantiorum.
NENUPHAR, vel Nymphæa. (a) <i>Nymphæa alba major.</i> C. B. P. & I. R. H.	L'HUILE que l'on tire des fleurs d'Orange. Ingreditur Pastillos odoratos pro fumo.
LE NENUPHAR, ou Lys d'eau. Fit Conserva ex floribus, Mel Nenupharinum, Aqua stillatitia ex floribus, Syrupus ex floribus, Oleum per infusionem & coc- tionem ex floribus.	NERION. <i>Nerion floribus rubescentibus.</i> C.B.P. (h) & I. R. H.
Flores ingrediuntur Syrupum de Testudinibus, Pulverem Diamargariti frigidi.	LE LAURIER-ROSE.
Syrupus ingreditur Emulsionem communem, Pilulas hypnoticas.	NICOTIANA. <i>Nicotiana major latifolia.</i> C. B. P. (h) & I. R. H.
Oleum ingreditur Ballamum Hypnoticum.	LA NICOTIANE, le Tabac, l'Herbe à la Reine. Fit Spiritus, Oleum stillatitium, Oleum per infusionem & coc- tionem. Syrupus ex herbæ succo, Unguentum de Nicotianâ.
NENUPHAR luteum. (a) <i>Nymphæa lutea major.</i> C. B. P. & I. R. H.	Folia ingrediuntur Aquam Vulnerariam, Ballamum tranquillans, Unguentum Mundificativum de Apio.
LE NENUPHAR jaune. Radix ingreditur Decoctum refrigerans.	Succus Herbæ ingreditur Emplastrum Oppodeltoch.
NEPETA, sive Mentha Cataria. (a) <i>Nepeta vulgaris.</i> Tragi. <i>Cataria major vulgaris.</i> I. R. H. <i>Mentha Cataria vulgaris major.</i> C. B. P.	<i>Nicotiana minor.</i> C. B. P. & I. R. H. (h) LE PETUN.
L'HERBE au Chat, ou la Cataire. Folia ingrediuntur Aquam Generalem, Hystericam, Trochiscos Hystericos.	NIDUS Hirundinum. LE NID d'Hirondelles. Præparatur Ustione.
	NIGELLA, <i>Nigella Cretica.</i> C. B. P. (h) LA NIELLE.

- Semen ingreditur
 Syrupum de Artemisîa ,
 Electarium de baccis Lauri ,
 Oleum Scorpionum compo-
 situm.
- NIHIL, vide Pompholix.
- NINZENG, vide Ginzen.
- NITRUM.
 LE NITRE, ou Salpêtre.
 Fit Purificatio Nitri,
 Nitrum ex Tartaro fixum,
 Nitrum fixatum per Carbones,
 Liquor Nitri fixi, qui Alkaest
 Glauberi dicitur,
 Sal Prunellæ, seu Crystallus
 mineralis,
 Sal Polychrestum,
 Nitrum Antimoniatum,
 Spiritus Nitri,
 Nitri dulcis,
 Aqua fortis,
 Regia.
- Nitrum ingreditur
 Decoctum Aperiens,
 Febrifugum,
 Pulverem temperantem,
 Sal de duobus,
 Lapidem Divinum, seu Oph-
 thalmicum,
 Antihecticum Poterii,
 Liliûm Paracelsi.
- Nitrum ingreditur Præparationem
 Croci Metallorum,
 Reguli Antimonii,
 Antimonii Martialis,
 Antimonii Diaphoretici.
- Nitrum fixatum ingred. Præparat.
 Kermes mineralis.
- Nitrum ex tartaro fixum ingreditur
 Saponem tartareum.
- Spiritus Nitri ingreditur
 Balsamum Chalybeatum.
- Spiritus Nitri ingreditur
 Sublimatum corrosivum,
 Mercurium liquidum,
 Præcipitatum album,
 Rubrum,
 Viridem,
 Crystallus Lunæ,
 Oleum Camphoræ,
 Bezoardicum minerale,
 Aquam Regiam.
- Sal Polychrestum ingreditur
 Sal Sulphuris.
- Aqua Regia ingreditur
 Præparationem Auri fulmi-
 nantis,
 Tincturam Auri, seu Aurum
 potabile.
- NUCLEI Armeniaci, vide Ar-
 meniacum.
- NUCLEI Persici, vide Persica
 malus.
- NUCLEI Pinci, vide Pinus.
- NUMMULARIA.
Nummularia major lutea, C. B. P. (a)
*Lysimachia humifusa, folio rotundio-
 re flore luteo*, I. R. H.
- LA NUMMULAIRE.
 Succus Herbarum ingreditur
 Emplastrum Oppodeltoch.
- NUX Behen, vide Balanus.
- NUX Cupressi, vide Cupressus.
- NUX Juglans.
Nux Juglans, sive Regia vulgaris (h)
utriusque B. & I. R. H.
- LE NOYER, les Noix.
 Fit Aqua stillatitia trium Nucum,
 vulgò *des trois Noix*,
 Oleum per expressionem ex
 fructibus maturis.

M E D I C A M E N T O R U M .

Lxxxv

Nuces immaturæ ingrediuntur
Aquam Prophylacticam.
Aqua Nucum stillatitia ingreditur
Aquam Theriacalem.
Oleum ingreditur
Unguentum de Styrace,
Balsamum Sulphuris.

N U X Moschata.

Nux Moschata, fructu rotundo. C.
B. P.

Nux Myristica, Lugdunensis. Hist.
L A N O I X Muscade.

Fit Oleum per expressionem,
Stillatitium,

Fiunt Noces Moschatae conditæ
quæ integræ, cum cortici-
bus suis, afferuntur ex In-
diâ.

Nux Moschata ingreditur
Acetum Prophylacticum,
Aquam Melissæ compositam,
Imperialem,
Mellis Regiam.
Antinephriticam,
Generalem,

Orvietanum,
Tincturam stomachicam,
Spiritus Carminativum Sylvii,
Lavandulæ compo-
situm,

Syrupum de Viperis,
Requiem Nicolai,
Pulverem Diambrae,
Latificantem,

Elixirium Vitrioli,
Cordiale,

Balsamum Fioraventi,
Emplastrum stomachale.

Oleum expressum ingreditur
Theriacam cælestem,
Balsamum Hypnoticum,
Nervinum,
Hystericum,

Balsamum Apoplecticum,
Lectorense,
Unguentum Martiatum.

N U X Pistacia, vide Pistacia.

N U X Vomica.

Nux Vomica Caniram, Hort. Ma-
lab.

Nux vomica in Officinis. C. B. P.

L A N O I X vomique.

O

O C H R A, sive minera Ferri
lutea, vel rubra.

L'OCHRÈ jaune ou rouge.

O C I M U M .

Ocimum vulgatum. C. B. P. & I. (h)

R. H

LE BASILIC à grandes feuilles.
Folia ingreditur

Aquam Generalem,
Hystericam,
Menthæ compositam,
Vulnerariam,

Spiritus carminativum Syl-
vii.

Herba ingreditur

Syrupum de Artemisîa,
Unguentum Martiatum.

Semen ingreditur

Pulverem Diarrhodon,
Latificantem.

O C U L I Cancrorum, seu potius
Lapilli Astacorum fluviatiliam.

LES YEUX d'Ecrevisses.

Præparantur Lavigatione.

Fit Sal & Magisterium cum spiritu
Aceti.

Fiunt tabellæ de oculis Cancrorum.

Oculi Cancrorum ingreditur
Pulverem è Chelis,

Lijj

Lxxxvj

I N D E X I G E N T.

Oculi Cancrorum ingrediuntur
 Pulverem Absorbentem,
 Ari compositum,
 Tabellas absorbentes & robo-
 rantes,
 Confectionem de Hyacintho.

ÆSIPUS.

LA GRAISSE de la Laine grasse.

OLEA.

(h) *Olea sativa*. C. B. P.

L'OLIVIER, les Olives.

Fit ex fructu Oleum commune, sive
 Olivarum.

L'HUILE d'Olives.

Fit ex Oleo communi,

Oleum Rosatum,

Anethi,

Chamæmeli,

Meliloti,

Violarum,

Cheiri,

Liliorum alborum,

Nymphææ,

Sambuci,

Genistæ,

Hyperici,

Irinum,

Ex lateribus,

Enulatum,

Nardinum,

Croci,

Euphorbii,

De Capparibus,

Melinum, seu Cydo-

niorum,

Catellorum,

Vulpinum,

Lacertorum,

Lumbricorum,

Bufonum,

Ranarum,

Castorei,

Sedi,

Menthæ,

Fit ex Oleo communi,

Oleum Majoranæ

Abſinthii,

Abrotani,

Myrthi,

Rutæ,

Scorpionum, &c.

de Mucaginibus.

Oleum commune ingreditur

Balsamum tranquillans,

Lucatelli,

Viride Metensium;

Chalybeatum.

Unguentum Mundificativum

de Apio,

de Althæâ,

Basilicum,

Comitissæ,

Fuscum, vulgò

de la Mer

Apostolorum,

Martiatum.

Emplastrum Manus Dei,

Divinum,

Diapalma,

de Linamento,

de Cerusâ ustâ,

Stypticum,

Griseum, vulgò

du Baume verd,

Saponaceum.

Telam Gualteri,

Saponem album.

OLEUM terræ, sive Galianum,
 vide Petroleum.

OLIBANUM, vel Thus maf-
 culum.

L'ENCENS mâle.

Fit Spiritus,

Oleum stillatitium,

Ingreditur

Aquam Antinephriticam,

Theriacam.

M E D I C A M E N T O R U M.

lxxxvij

Ingreditur

Mithridatium,
 Pastillos odoratos pro fumo,
 Trochiscos de Karabe,
 Pilulas de Cynoglossa,
 de Styrace,
 Balsamum Fioraventi,
 Commendatoris,
 Unguentum Apostolorum,
 Diapompholygos.
 Emplastrum de Ranis,
 Divinum,
 de Linamento,
 Diabotanium,
 de Betonica,
 Oppodeltoch,
 Manus Dei,
 Oxycroceum,
 Odontalgicum,
 Ceroneum,
 Griseum, vulgò
du Baume verd,
 Stypticum,
 Telam Gualteri.

OMPHACIUM, vide Agresta.

ONONIS, vide Anonis.

ONYX Lapis.

L'ONIX.

OPALUS Lapis.

L'OPALE vraie.

OPIUM.

Succus concretus Papaveris albi.

Fit Opii exsiccatio.

Fit Extractum *Laudanum* dictum,
 Laudanum liquidum.

Opium ingreditur

Aquam Generalem,
 Hystericam,
 Syrupum de Karabe,
 Guttas Anglicanas Anodynas,

Opium ingreditur

Philonium Romanum,
 Theriacam,
 Mithridatium,
 Orvietanum vulgare,
 Trochiscos Alkekengi,
 de Karabe,
 Oleum Mandragoræ,
 Balsamum Hystericum,
 Unguentum Hæmorrhoidale,
 Emplastrum Odontalgicum,
 Stomachale.

Extractum, sive Laudanum ingre-
 ditur

Orvietanum Præstantius,
 Pilulas Hypnoticas,
 de Cynoglossa,
 de Styrace,
 Starkii, seu Mathæi,
 Diafscordium,
 Theriacam cœlestem,
 Requiem Nicolai,
 Pulverem Absorbentem,
 Astringentem con-
 tra Abortum,

Balsamum Hypnoticum.

Laudanum Liquidum ingreditur

Pilulas Astringentes,

OPHIOGLOSSUM.

Ophioglossum vulgatum. C. B. P. & (a)
 I. R. H.

LA LANGUE de Serpent, ou
 l'Herbe sans couture.

Folia ingrediuntur

Balsamum Vulnerarium,
 Oppodeldoc.

OPHITES Lapis.

LA PIERRE Serpentine.

OPOBALSAMUM, vide Bal-
 samum Judaicum.

OPOPANAX.

Lxxxviii

I N D E X

Fit Purificatio Opopanacis cum Aceto.	Ingreditur Decoctum Pectorale, Astringens.
Ingreditur Electarium è baccis Lauri, Theriacam cœlestem, Theriacam, Mithridatium, Hieram Diacolocynthidos, Trochiscos de Myrrhâ, Pilulas fœtidas, Hystericas, Unguentum Apostolorum, Emplastrum Diaboranum, Oppodeltoch, Stypticum, Divinum, Manus Dei, de Mucaginibus, Griseum, vulgò <i>du Baume verd.</i>	OSMUNDA, sive Filix florida. <i>Osmunda palustris & vulgaris.</i> I. (a) R. H. L'OSMONDE, ou Fougere fleurie. OROBUS, vide Ervum. ORVALA, vide Horminum. OSSA. LES OS. Fit ex Ossibus Spiritus, Sal volatile, Oleum stillatitium. <i>Os è Corde Cervi.</i> L'OS DE CŒUR de Cerf. Fit Præparatio Pulveratione. Ingreditur Pulverem Lætificantem. <i>Os è Corde Bovis.</i> L'OS DE CŒUR de Bœuf, Præparatur Pulveratione.
ORCHIS, vide Satyrium,	OSTEOCOLLA Lapis. L'OSTEOCOLE.
ORIGANUM. (a) <i>Origanum vulgare spontaneum.</i> I. B. L'ORIGAN, ou Marjolaine sauvage.	OSTREUM vulgare. L'HUITRE. Præparantur Lævigatione Ostrei Conchæ. Ingrediuntur Pulverem Aborbentem,
Folia ingrediuntur Orvietanum, Aquam Generalem.	OVA Gallinacea. LES ŒUFS de Poule. Albumina cruda inserviunt Syrupis clarificandis, Cocta inserviunt Oleo Myrrhæ per deliquium parando.
Herba ingreditur Syrupum de Artemisiâ.	Albumen crudum ingreditur Saccharum Hordeatum, Albumen
Summitates floridæ ingrediuntur Decoctum Aromaticum pro fotu, Aquam Vulnerariam, Oleum Catellorum, Syrupum de Stæcade com- positum.	
Tota planta ingreditur Electarium è baccis Lauri.	
ORIZA. (h) <i>Oriza.</i> Mathiol, & I. R. H. L E R I S.	

M E D I C A M E N T O R U M.

Lxxxix

- Albumen crudum ingreditur
Massam Liquiritiæ albam & mollem.
- Vitelli ingrediuntur
Looch ex Ovo,
Unguentum Hemorrhoidale.
Fit è Vitellis induratis, Oleum Ovorum per Expressionem.
Putamina præparantur Lavigatione.
- O X A L I S, vide Acetosa.
- OXYACANTHA, vide Berberis.
- OXYCEDRUS, vide Juniperus.
- OXYCOCCUS.
(a) *Oxycoccus, sive Vaccinia palustris.* I. B. & I. R. H.
LA CANNEBERGE.
- OXYLAPATHUM, vide Lapatium.
- OXYTRIPHYLLUM.
(a) *Oxys, sive Trifolium acidum flore albo.* I. B.
Oxys flore albo. I. R. H.
Acetofella, Lujula, Oxytriphylon, Alleluja Officinarum.
L'ALLEGUYA.
Fit Aqua stillatitia ex herbâ vi-
rente,
Syrupus ex herbæ succo,
Conserua ex foliis.
- P
- P**ÆONIA.
(h) *Paonia fœmina flore pleno rubro ma-
jore.* C. B. P. & I. R. H.
LA PIVOINE femelle.
Fit Conserua ex floribus,
Aqua stillatitia ex floribus.
(h) *Paonia folio nigricante splendido*
- que mas.* C. B. P. & I. R. H.
LA PIVOINE mâle.
Radix ingreditur
Aquam Generalem,
Epilepticam,
Syrupum de Artemisiâ,
Tabellas de radice Pœonia.
Radix & semen ingrediuntur
Pulverem de Guttetâ,
Antispasmodicum,
Aquam Hirundinum.
Semen ingreditur
Syrupum de Sthacade.
- PANICUM.
Panicum vulgare. I. B. (h)
LE PANIS.
- PALIURUS.
Paliurus. Dodon. (h)
LE PALIURE.
Fructus & semen in usu.
- PALMA.
Palma major. C. B. P. & Plum.
Nov. Gener.
LE PALMIER Dattier.
Fructus *Dactyli* vocantur
LES DATTES.
Ingrediuntur
Syrupum de Testudinibus,
Electarium Diaphœnicum.
Palma Arecifera.
*Palma cujus fructus sessilis Fausel
dicitur.* C. B. P. & Plum. Nov.
Gen.
Semen hujus Palmæ *Areca* dicitur,
ex cujus succo & infuso paratur
fœcula apud Indos quæ *Catechu*,
nobis *Cachou*, & in Officinis
Terra Japonica, improprie nun-
cupatur. Vide *Catechu*.
Palma Oleosa ex cujus fructu
OLEUM PALMEUM.
L'HUILE de Palme.
- m

- Ingreditur
 Balsamum Nervinum.
- PALMA Christi.
 (h) *Palma Christi, sive Ricinus vulgaris.* C. B. P.
- LE RICIN.
- PANIS, vide Mica Panis.
- PANIS Porcinus, vide Cyclamen.
- PAPAVER album.
 (h) *Papaver hortense, semine albo, sativum Dioscoridi, album Plinio.* C. B. P. & I. R. H.
- LE PAVOT blanc.
 Fit Oleum per expressionem ex semine,
 Syrupus *Diacodium* dictus ex capitibus ficcis.
- Capita ingrediuntur
 Trochiscos Bechicos nigros,
 Oleum Mandragoræ.
- Semina ingrediuntur
 Emulsionem communem,
 Syrupum Jujubinum,
 de Testudinibus,
 Electarium de Psyllio,
 Requiem Nicolai,
 Pulverẽ Diatragacanthi frigidi,
 Diamargarici frigidi,
 Trochiscos Alkekengi,
 de Karabe.
- Folia ingrediuntur
 Balsamum Tranquillans.
- Syrupus ingreditur
 Pilulas de Styrace,
 Looch commune,
 Tabellas Bechicas.
- Oleum ingreditur
 Balsamum Hypnoticum.
- PAPAVER nigrum.
Papaver hortense, nigro semine, sylvestre Dioscoridi, nigrum Plinio. (h)
 C. B. P. & I. R. H.
- LE PAVOT noir.
 Fit Oleum per expressionem è seminibus, quod & dicitur
l'Huile d'Œillet.
- Folia ingrediuntur
 Unguentum Populeum,
 Balsamum Tranquillans.
- PAPAVER rubrum erraticum, vel Rhæas.
Papaver erraticum majus, Rhæas Dioscoridi, Theoph. Plinio. (a)
 C. B. P. & I. R. H.
- LE COQUELICOC, ou le Ponceau.
 Fit Aqua stillatitia,
 Conserva, } ex floribus.
 Syrupus, }
- Flores ingrediuntur
 Decoctum Pectorale.
- Aqua stillatitia ingreditur
 Looch ex Ovo.
- PAPYRUS.
 LE PAPIER.
 Fit Spiritus, } per Distillationem.
 Oleum, }
- PARADISI Grana, vide Cardamomum majus.
- PAREYRA Brava.
Pareyra, Ambutua, Butua, o vero Brutua. Zan. Hist.
- PARIETARIA, sive Helxine.
Parietaria Officinarum & Dioscoridis. (a)
 C. B. P. & I. R. H.
Helxine Mathioli.
- LA PARIETAIRE.
 Fit Aqua stillatitia ex herbâ vivente.

M E D I C A M E N T O R U M.

xcj

Folia ingrediuntur
Decoctum emolliens,
Syrupum de Ibilco,
Althææ Fernelii.

PARTHENIUM, vide Matri-
caria.

PASSULÆ.

(a) *Uva passa major*, Βούβατος *Gracis*
C. B. P.

LES RAISINS secs, les Raisins
de Perse.

Passulæ ingrediuntur
Syrupum de Eryfimo,
Althææ Fernelii,
Electarium Lenitivum.

PASSULÆ Damascenæ.

(h) *Passula maxima*, sive *Damascena*
Zibeba dicta. Scroderi.

Vitis Damascena. Hort. Reg. Paris.

LES RAISINS de Damas.

Ingrediuntur
Syrupum Roris Solis compo-
situm,
de Testudinibus.

PASSULÆ Corinthiacæ.

(h) *Uva passa minores*, vel *Passula Corin-
thiaca*. C. B. P.

Vitis Corinthiaca, sive *Apyrina*. I. B.

LES RAISINS de Corinthe.

PAVO.

LE PAN.
Stercus in usu.

PEDICULARIS, vide Staphy-
lagria.

PENIDIA, vide Saccharum.

PENTAPHYLLON, sive
Quinquefolium.

(a) *Quinquefolium majus repens*. C. B. P.
& I. R. H.

LA QUINTE-FEUILLE.

Radix ingreditur
Aquam Generalem,
Theriacam.

Herba ingreditur
Ballamum Vulnerarium.

PEPO.

Pepo vulgaris. Raii.

(h)

LA CITROUILLE.

Semen est è quatuor feminibus ma-
joribus frigidis.

PERLÆ, vide Margaritæ.

PERSICARIA.

Persicaria mitis maculosa. C. B. P. (a)

LA PERSICAIRE.

Fit Aqua stillatitia ex herbâ virente,
Sal fixum ex incineratâ plantâ.

Summitates floridæ ingrediuntur
Balsamum tranquillans.

Sal fixum ingreditur
Lapidem Medicamentosum.

Persicaria urens, sive *Hydropiper*. C. (a)
B. P. & I. R. H.

LE POIVRE d'Eau, ou le Cu-
rage.

PERSICA malus.

*Persica molli carne & vulgaris vi-
ridis & alba*. C. B. P. & I. R. H. (h)

LE PESCHER, la Pêche des Vi-
gnes.

Fit Syrupus ex floribus,
Oleum per expressionem ex Nu-
cleis.

PERSONATA, vide Bardana.

PERVINCA, vide Vinca Per-
vinca.

PETASITES.

Petasites major & vulgaris. C. B. P. (a)
& I. R. H.

m ij

xcij

I N D E X

- LE PETASITE, l'Herbe aux Teigneux.
Radix ingreditur
Aquam Prophylacticam,
Orvietanum Præstantius.
Radix & folia ingrediuntur
Emplastrum Diabotanium.
- PETROLÆUM, sive Oleum Terræ.
Petrolæum rubrum, sive Gabianum.
LE PETROLE, ou l'Huile de Gabian.
Ingreditur
Balsamum Hystericum,
Lectorensis,
Emplastrum Odontalgicum.
- Petrolæum flavum, seu Italicum.*
LE PETROLE de Modène.
- PETROSELINUM.
(h) *Apium hortense, sive Petroselinum vulgò.* C. B. P. & I. R. H.
LE PERSIL.
Fit Aqua stillatitia ex seminibus.
Radix ingreditur
Syrupum de Ibisco,
de quinque Radicibus.
Succus ingreditur
Emplastrum de Betonicâ.
Semen ingreditur
Syrupum de Artemisiâ,
Philonium Romanum,
Benedictam Laxativam,
Hyeram Diacolocynthidos.
- PETROSELINUM Macedonicum.
(h) *Petroselinum Macedonicum.* Advers. Lob. Dodon. Pempt.
Apium Macedonicum. C. B. P. & I. R. H.
- LE PERSIL de Macedoine.
Semen ingreditur
Mithridatium,
Theriacam,
Trochiscos de Myrrhâ.
- PETUM, vide Nicotiana.
- PEUCEDANUM.
Peucedanum Germanicum. C. B. P. (h) & I. R. H.
Fœniculum Porcinum & Cauda Porcina.
- LA QUEUE de Pourceau.
- PHYTOLACCA.
Phytolacca Americana majori fructu. (h) I. R. H.
Folia ingrediuntur
Balsamum Tranquillans.
- PHU, vide Valeriana.
- PHYLLITIS, vide Scolopendrium.
- PICEA, vide Abies.
- PILA Marina.
LA PELOTE de Mer.
Fit Præparatio ustione.
- PILOSELLA.
Pilosella major repens, hirsuta. C. (a) B. P.
Dens Leonis qui Pilosella Officinarum. I. R. H.
Pilosella, Auricula Maris. Tabern. Icon.
LA PILOSELLE, l'Oreille de Souris.
Folia ingrediuntur
Balsamum Vulnerarium,
Oppodeldoc.
- PIMPINELLA.
Pimpinella sanguisorba minor, hirsuta. (a)

M E D I C A M E N T O R U M.

xcij

ta & levis. C. B. P. & I. R. H.

L A P I M P R E N E L L E.

Folia ingrediuntur

Syrupum de Ibisco,
Althææ Fernelii,
de Symphyto,Unguentum Mundificativum
de Apio.P I M P I N E L L A alba, seu Sa-
xifraga.*Pimpinella saxifraga major, Umbel-
la candida. C. B. P.*(a) *Tragoselinum majus umbellâ candi-
dâ. I. R. H.**Saxifraga hirsuta major. I. B.*L A B O U C A G E, la Bouquetine,
ou la Pimprenelle blanche.

Radix ingreditur

Aquam Generalem,
Pulverem Ari compositum,
de Chalybe.

P I N G U E D O, vide Adeps.

P I N U S.

(h) *Pinus sativa. C. B. P. & I. R. H.*

L E P I N.

Semina ejus *Nuclei Pinei* dicuntur.

L E S P I G N O N S doux.

Fit Oleum per expressionem ex Nu-
cleis.

Nuclei ingrediuntur

Syrupum de Testudinibus.

Resina Pineâ, vide Resina.

P I P E R.

Piper rotundum nigrum. C. B. P.

L E P O I V R E noir.

Maceratum & mundatum cortice
dicitur *Piper album*.

L E P O I V R E blanc.

Fit Oleum stillatitium.

Piper nigrum ingreditur

Aquam Generalem.

Piper nigrum ingreditur

Electarium è baccis Lauri,
Diaphœnicum.

Piper album ingreditur

Hyeram Diacolocynthidos,
Mithridatium,

Philonium Romanum,

Piper nigrum & album ingrediuntur
Theriacam.

P I P E R Jamaicense.

*Amomum quorundam an Caryophyl-
lon Plinii. Clus. Exot.**Piper Chiapa.*

L E P O I V R E de la Jamaïque.

Fructus est hujus arboris *Caryophyl-
lus aromaticus, fructu rotundo. C. B.*

L E L A U R I E R Aromatique.

Cortex ejus vocatur Canella alba.

Fructus ingreditur

Orvietanum.

P I P E R longum, vide Macro-
piper.

P I S T A C I A.

*Pistacia I. B.**Terebinthus Indica, Theophrasti,
Pistacia Dioscoridis. Advers. Lo-
bel. & I. R. H.*L E P I S T A C H I E R, les Pista-
ches.

Folia ingrediuntur

Emplastrum Diabotanium.

Fit Oleum per expressionem ex fruc-
tibus.

Fructus ingreditur

Syrupum de Testudinibus.

P I X alba.

L A P O I X blanche.

Fit Spiritus,

Oleum stillatitium.

Pix albâ ingreditur

Emplastrum Epispasticum,

Diabotanium.

m ij.

Pix alba ingreditur
Emplastrum de Betonicâ,
de Cicutâ.

PIX nigra.
LA POIX noire.
Ingreditur
Emplastrum Oxycroceum.

PIX Navalis.
LA POIX Navale.
Ingreditur
Unguentum Basilicum,
Fuscum absque
Lithargyro,
Emplastrum contra Ruptu-
ram,
Ceroneum,
de Linamento.

PIX Resina, vide Resina.

PLANTAGO.

(1) *Plantago latifolia sinuata*. C. B. P.
& I. R. H.

(a) *Plantago latifolia incana*. C. B. P.
& I. R. H.
Plantago media Dodon.

Plantago angustifolia, seu Trinervis.
(a) *Plantago angustifolia major*. C. B. P.
& I. R. H.

LE PLANTAIN.
Sumuntur indiscriminatim.
Fit Aqua stillatitia ex herbâ virente,
Sal fixum ex incineratâ plantâ.
Folia ingrediuntur
Aquam Vulnerariam,
Decoctum Astringens,
Syrupum de Ibisco,
Althææ Fernelii,
de Symphyto,
Pulverem contra Rabiem,
Balsamum Vulnerarium,
Unguentum Mundificativum
de Apio.

Semen ingreditur
Pulverem Diarrhodon,
Astringentem contra
Abortum,
Unguentum Comitissæ.

Succus ingreditur
Emplastrum de Betonicâ.
Aqua stillatitia ingreditur
Aquam Stypticam,
Aluminosam,
Ad Gingivas per infu-
sionem.
Syrupum Magistralem Astringentem,
Collyrium Lanfranci,
Detergens,
Alumen Tinctum.

Sal fixum ingreditur
Lapidem Medicamentosum.

PLUMBUM, vel Saturnus.

LE PLOMB, ou Saturne.
Fit Calcinatio Plumbi, unde Plum-
bum ustum, sive Calx Plumbi;
Minium, sive Plumbum rubrum;
Cerussa, sive Plumbum calci-
natum album,
Sal & Acetum Saturni,
Balsamum Saturni,
Butyrum Saturni.

Plumbum ustum ingreditur
Unguentum Diapompholygos.
Plumbum rubrum ingreditur
Emplastrum Stypticum,
Norimbergense,
Ceroneum,
de Minio.

Plumbum album ingreditur
Trochiscos albos Rhasis,
Unguentum rubrum exsiccaans,
Diapompholygos,
Album Rhasis,
Emplastrum de Cerussa,
de Cerussa ustâ;

M E D I C A M E N T O R U M.

xcv

- Plumbum album ingreditur
Emplastrum de Linamento,
Abbatis de Grace.
- Plumbum rubrum & album ingred.
Emplastrum Saponaceum.
- POLIUM montanum.
(h) *Polium montanum luteum.* C.B.P. &
I. R. H.
L E P O L I U M.
Folia ingrediuntur
Aquam Generalem,
Prophylacticam.
Comæ ingrediuntur
Theriacam,
Mithridatium,
Hyeram Diacolocynthidos.
- POLYGONATUM.
(a) *Polygonatum latifolium vulgare.* C.
B. P. & I. R. H.
Polygonatum, vulgò Sigillum Salomonis. I. B.
L E S C E A U de Salomon.
POLIGONUM, vide Centinodia.
- POLYPODIUM. ●
(a) *Polypodium vulgare.* C. B. P. & I.
R. H.
L E P O L I P O D E.
Fit Extractum ex radice.
Radix ingreditur
Decoctum Antivenereum laxans,
Confectionem Hamech.
Electarium Catholicum,
Lenitivum,
Diaprunum,
Unguentum de Arthanità.
Folia ingrediuntur
Pulverem contra Rabiem.
- POLYTRICHUM.
(a) *Trichomanes, sive Polytrichum Officinarium.* C. B. P. & I. R. H.
- L E P O L Y T R I C.
Folia ingrediuntur
Syrupum de Cichorio.
- P O M A, sive Malus.
Poma Renetia. Car. Step. Præd. Rust. (h)
& C. B. P.
Malus sativa, fructu subrotundo, viridi pallescente, acido dulci. I.
R. H.
L A P O M M E de Renette franche.
Fit Miva, seu Gelatina.
Syrupus Simplex,
Compositus.
Pulpa ingreditur
Unguentum Pomatum album,
Pomatum rubrum. ●
Syrupus compositus ingreditur
Pilulas Aloeticas emollientes,
Fætidas,
Opiatam Mesentericam,
- P O M P H O L Y X, vel Nil album.
L A C A L A M I N E blanche.
Fit Unguentum Diapompholygos,
- P O P U L U S.
Populus nigra. C. B. P. & I. R. H. (a)
L E P E U P L I E R.
Fit Unguentum Populeum ex gemmis.
Unguentum Populeum ingreditur
Balsamum Hypnoticum,
Unguentum ad Scabiem,
Hæmorrhoidale.
- P O R T U L A C A.
Portulaca sylvestris, sive angustifolia. (a)
C. B. P. & I. R. H.
Portulaca latifolia seu sativa. C. B. (h)
P. & I. R. H.
L E P O U R P I E R.
Fit Aqua stillaritia ex herbâ vi-
rente,
Syrupus ex herbæ succo.

- Folia ingrediuntur
Decoctum Refrigerans.
- Semen ingreditur
Electarium de Pfyllio,
Requiem Nicolai,
Diaprunum,
Confectionem de Hyacintho,
Pulverem Diamargariti frigidi,
Diarrhodon Abbatis,
Diatrium Santalorum,
Contra Vermes.
- POTENTILLA, vide Argenti-
tina.
- PRASSIUM, vide Marrubium.
- PRIMULA Veris.
(a) *Primula Veris odorata flore luteo sim-
plici.* I. B. & I. R. H.
Verbasculum pratense odoratum. C.
B. P.
Herba Paralyfis. Brunf.
- LA PRIME vere.
Fit Aqua stillatitia, } ex floribus.
Conferva, }
- Flores ingrediuntur
Aquam Generalem.
- PRUNELLA, vide Brunella.
- PRUNELLA.
(a) *Prunus sylvestris.* C. B. & I. R. H.
LE PRUNIER sauvage.
- PRUNUS.
*Prunus fructu magno, dulci, atro-
cæruleo.* I. R. H.
- (h) *Pruna Damascena nostratia.* Bellon.
Officinis.
- LE PRUNIER & les Prunes de
Damas noir.
Fit Electarium Diaprunum.
Pulpa ingreditur
Confectionem Hamech,
Electarium Lenitivum,
- PSYLLIUM.
Pfyllium majus erectum. C. B. P. (a)
& I. R. H.
Pulicaris herba. Lugdun.
L'HERBE aux Puces.
Fit Mucago ex seminibus,
Electarium de Pfyllio.
Semen ingreditur
Electarium de Pfyllio,
Requiem Nicolai.
Mucago ingreditur
Trochiscos de Karabe.
- PULEGIUM, vide Mentha aqua-
tica.
- PULMONARIA.
Pulmonaria Italarum ad Buglossum (h)
accedens. I. B. & I. R. H.
Pulmonaria foliis Echii. Lob. Icon. (a)
& I. R. H.
- LA PULMONAIRE.
Herba virens ingreditur
Syrupum Roris Solis compo-
situm,
Folia ingrediuntur
Syrupum de Testudinibus.
- PULMONARIA arborea, vide
Lichen.
- PULSATILLA.
Pulsatilla folio crassiore & majore (a)
flore. C. B. P. & I. R. H.
Herba Venti Tragi.
Anemone sylvestris Fuchsi,
LA COQUELOURDE.
Flores ingrediuntur
Aquam Hystericam.
- PUMEX.
LA PIERRE Ponce.
Præparatur Lavigatione,
- PUNICA.
Punica

- (h) *Punica qua Malum Granatum fert.*
Cæſalp. & I. R. H.

Malus Granata, ſive Punica. Tab.
Icon.

LE GRENADIER à fruit.

Fit Syrupus è ſucco granorum.
Cortex fructûs, dicitur *Malicorium.*

L'ECORCE DE GRENADE.

Ingreditur

Unguentum Comitiffæ,
Vinum Astringens pro foru.

- (h) *Punica flore pleno majore.* I. R. H.
Balaustia flore pleno majore. C. B. P.
LE GRENADIER à fleurs,

Flores dicuntur *Balaustia.*

LES BALAUSTES.

Ingrediuntur

Syrupum Myrthinum,
Magiſtralem astringentem,

Pulverem astringentem contra
Abortum,

Vinum astringens pro foru,
Trochiscos de Karabe.

PYRETHRUM.

Pyrethrum Officinarum.

LA PYRETRE, la Racine Salivaire,

Ingreditur

Philonium Romanum.

PYROLA.

- (a) *Pyrola rotundifolia major.* C. B. P.
& I. R. H.

LA PYROLE.

Succus herbæ ingreditur
Emplaſtrum Oppodeltoch.

PYRUS.

- (a) *Pyrus ſylveſtris.* C. B. P. & I. R. H.
Succus fructuum ingreditur
Syrupum Myrthinum.

Q

QUERCUS,

Quercus Gallam exigua nuci magnitudine ferens. C. B. P. & I. R. H.

LE CHESNE qui porte la Noix de Galle.

Galla ingreditur

Unguentum Comitiffæ.

Quercus latifolia mas qua brevi pediculo est. C. B. P. & I. R. H. (a)

Quercus cum longo pediculo. C. B. P. (a)
& I. R. H.

LE CHESNE.

QUINQUEFOLIUM, vide Pentaphyllon.

R

RANA.

Rana noſtras viridis.

LA GRENOUILLE, la Rainette.

Fit Aqua stillaticia è ſpermate Ranarum, dicta *Aqua Sperniola,*

Oleum per infuſionem & coc-
tionem,

Emplaſtrum de Ranis cum
Mercurio.

RANUNCULUS.

Scrophularia minor, ſive Chelidonium minus vulgò dictum. I. B. (a)

Ranunculus vernus rotundifolius minor. I. R. H.

LA PETITE CHELIDOINE, ou
la petite Scrophulaire, la petite
Eclair.

Radix ingreditur

Aquam Generalem.

Radix & folia ingrediuntur

Emplaſtrum Diaboranum.

n

- (a) *Ranunculus tuberosus major*. I. B.
Ranunculus pratensis radice verticilli modo rotundâ. C. B. P. & I. R. H.
 LA RENONCULE bulbeuse.
 Radix ingreditur
 Emplastrum Diabotanium.
- RAPHANUS.
 (h) *Raphanus minor oblongus*. C. B. P. & I. R. H.
 LE RAIFORT, ou improprement à Paris la Rave.
 Fit Aqua stillatitia ex radice.
 Radix ingreditur
 Syrupum de Ibisco.
- RAPHANUS Rusticanus.
 (h) *Raphanus Rusticanus*. C. B. P.
Cochlearia folio cubitali. I. R. H.
Armoracia multis. I. B.
 LE GRAND RAIFORT sauvage, le Cram.
 Fit Aqua stillatitia ex herbâ cum radice.
 Radix ingreditur
 Decoctum Antiscorbuticum,
 Vinum Antiscorbuticum,
 Aquam Generalem,
 Antiscorbuticam,
 Syrupum Antiscorbuticum,
 de Ibisco.
 Radix & folia ingrediuntur
 Emplastrum Diabotanium.
- RAPHANUS sylvestris, vide Lepidium.
 RESINA Pineæ, seu Resina alba.
 LA POIX RESINE.
 Ingreditur
 Unguentum de Althæâ,
 Mundificativum de Apio,
 Basilicum,
 Fuscum sine Lithargyro,
- Ingreditur
 Unguentum Apostolorum,
 de Betonicâ,
 Diachylum magnum.
 Telam Gualteri,
 Emplastrum de Meliloto Simplex,
 de Mucaginibus,
 Ceroneum,
 de Cicutâ,
 Andrea à Cruce,
 Odontalgicum.
- RESTA Bovis, vide Anonis.
 REGINA Prati, vide Ulmaria.
- RHABARBARUM.
Rha, sive Rheum quorundam.
Rhabarbarum folio longiori hirsuto crispo, florum thyrsis longiori & tenuiori. Amm. stirp. rar. Ruthen. 7.
Rhabarbarum folio oblongo crispo undulato stibellis sparsis. Geoff. Mar. Med.
- LA RUBARBE.
 Præparatur Torrefactione.
 Fit Extractum.
 Rhabarbarum ingreditur
 Decoctum Antivenereum laxans,
 Syrupum de Cichorio compositum,
 Magistrale astringentem,
 Electarium de Psyllio,
 Catholicum,
 de Citro,
 Confectionem Hamech,
 Opiatam Mesentericam,
 Pulverem Diatrium Santalorū,
 Hydragogum,
 contra Vermes,

Rhabarbarum ingreditur
 Pilulas sine quibus,
 Angelicas,
 Tabellas de Rhabarbaro,
 Oleum Scorpionum comp.
 Extractum ingreditur
 Pilulas Balsamicas Stahlü,
 Beccheri.

RHABARBARUM Monachorum,
 vide Lapathum hortense.

RHAMNUS Catharticus.
 (a) *Rhamnus Catharticus*. Utriusque B.
 & I. R. H.

Spina Cervina, vulgò Gesneri.
 LE NERPRUM ou Noirprun, la
 Bourge-Epine.

Fit Extractum è baccis,
 Syrupus è succo baccarum,
 Rob.

Syrupus ingreditur
 Pilulas Coccias.

RHAPONTICUM.

(h) *Rhaponticum*. P. Alp.
Rhabarbarum fortè Dioscoridis &
Antiquorum. I. R. H.

LE RAPONTIC.

Radix ingreditur
 Theriacam.

RHAPONTICUM vulgare,
 vide Centaurium majus.

RHEUM, vide Rhabarbarum.

RIBES, vide Grossularia,

RICINOIDES, seu Pineus
 Purgans, vel Pinhones Indici.

Ricinoides Americana Gossipii folio.
 I. R. H.

(a) *Ricinus Americanus major semine
 nigro*. C. B. P.

LES PIGNONS d'Inde.

RICINUS, vide Palma Christi.

*ROS Maialis.

LA ROSE E de Mai.

Fit Aqua stillatitia Roris Maialis.

ROSA rubra.

Rosa rubra multiplex. C. B. P. & (h)
 I. R. H.

Rosa Provincialis major. Tab. Icon.

LA ROSE rouge, la Rose de Pro-
 vins.

Fit Aqua stillatitia ex Floribus,
 ex Calicibus,

Conferva Rosarum Solida,
 Liquida,

Saccharum Rosarum,
 Acetum Rosaceum,
 Mel Rosarum,
 Oleum per infusionem & coc-
 tionem,

Electarium de Succo Rosarum,
 Tinctura Rosarum,
 Syrupus è Rosis siccis,
 Unguentum Rosarum.

Rosæ ingrediuntur

Decoctum aromaticum pro
 fotu.

Vinum astringens pro fotu,

Aquam Generalem,

ad Gingivas,

Spiritum Lavandulæ compositum,

Syrupum Absinthii,

Myrthinum,

de Symphyto,

Magistram Alstrin-
 gentem,

Electarium de Psyllio,
 de succo Rosarum,

Diaprunum,

Confectionem Hamech,

Dialcordium,

Theriacam,

Orvietanum,

Requiem Nicolai.

n ij

I N D E X

- Rosæ ingrediuntur**
 Benedictam Laxativam,
 Opiatam Salomonis,
 Confectionem de Hyacintho,
 Alkermes,
 Pulverem Diamargariti fri-
 gidi,
 Diatrium Santalo-
 rum,
 Diarrhodon,
 Pilulas sine quibus,
 ante Cibum.
- Aqua stillatitia ingreditur**
 Syrupum Magistrale m atrin-
 gentem,
 Alexandrinum,
 Saccharum Rosatum,
 Tabellas de Sulphure,
 Trochiscos albos Rhafis,
 Escharoticos de
 Minio,
 Aquam Mellis Regiam,
 Aluminosam,
 Electarium de Citro,
 Collyrium Lanfranci,
 Roborans,
 Detergens,
 Unguentum Pomatum album,
 Lotionem Therebinthinæ.
- Julapium Rosatum ingreditur**
 Requiem Nicolai.
- Saccharum Rosatum ingreditur**
 Syrupum de Testudinibus.
- Oleum ingreditur**
 Balsamum Hypnoticum,
 Vulnerarium,
 Unguentum Dessicativum ru-
 brum,
 Diapompholygos,
 Nutritum,
 Album Rhafis,
 Ceratum refrigerans Galeni,
 Oleum Mastichinum,
 Galbani,
- Oleum ingreditur**
 Emplastrum de Minio,
 de Cerussâ,
 Abbatis de Grace,
 Norimbergense,
 Telam Gualteri,
 Butyrum Saturni.
- Aqua ingreditur**
 Trochiscos Alhandal.
- Unguentum Rosatum ingreditur**
 Unguentum de Tuthiâ.
- R O S A pallida.**
Rosa rubra pallidior. C. B. P. & I. (h)
 R. H.
- L A R O S E pâle.**
 Fit Aqua stillatitia ex floribus,
 ex Calicibus,
 Spiritus ardens cum Aquâ &
 Melle,
 Syrupus Simplex,
 Compositus.
- Rosæ pallidæ ingrediuntur**
 Unguentum Rosatum.
- Succus ingreditur**
 Emplastrum Abbatis de Grace,
 Spiritum ardentem Rosarum,
 Pilulas Angelicas.
- Syrupus simplex ingreditur**
 Pilulas Bontii.
- Aqua stillatitia & Spiritus ardens
 ingrediuntur**
 Aquam odoratam, seu Mille-
 florum.
- Spiritus ardens ingreditur**
 Tincturam ambre, seu essen-
 tiam Regiam.
- R. O S A Damascena.**
Rosa Moschata simplici flore. C. B. P. (h)
 & I. R. H.
- L E S R O S E S Muscates, les Ro-
 ses de Damas.**
 Fit Aqua stillatitia ex floribus.

M E D I C A M E N T O R U M.

c]

- Aqua stillatitia ingreditur
Aquam odoratam, seu Mille-
florum.
- R O S A sylvestris, sive Canina, vi-
de Cynorrhodon.
- R O S marinus, vel Anthos Offi-
cinarum.
- (h) *Ros marinus hortensis, angustiore fo-
lio.* C. B. P. & I. R. H.
- L E R O M A R I N.
- Fit Mel Anthosā-
tum, }
Conserva, } ex floribus.
Acerum, }
Aqua stillatitia, }
Oleum stillaticium ex totā
plantā siccā,
Spiritus ardens cum Aquā &
Melle.
- Summitates ingrediuntur
Aquam Theriacalem,
Decoctum aromaticum pro-
fotu,
Unguentum Martiatum.
- Folia ingrediuntur
Orvietanum,
Spiritus carminativum Syl-
vii,
Oleum Vulpinum.
- Folia & flores ingrediuntur
Aquam Generalem,
Vulnerariam.
- Flores cum calicibus ingrediuntur
Aquam Reginae Hungariae,
Imperialem,
Epilepticam,
Prophylacticam,
Menthæ compositam,
Balsamum Oppodeldoc,
Syrupum de Stæcade compo-
situm,
de Eryfimo compo-
situm,
- Flores & summitates ingrediuntur
Acetum prophylacticum,
Balsamum tranquillans.
- Oleum stillaticium ingreditur
Balsamum nervinum,
Tincturam auri, seu aurum
potabile.
- Conserva ingreditur
Opiatam Salomonis.
- Spiritus ingreditur
Spiritus Lavandulæ compo-
situm.
- R O S Solis.
- Ros Solis folio rotundo.* C. B. P. & (a)
I. R. H.
- Rosella minor.* Tabern. Icon.
- L E R O S - S O L I S, ou l'Herbe de
la Goutte.
- Fit ex totā plantā,
Syrupus Simplex,
Compositus.
- R U B I A Tinctorum.
- Rubia Tinctorum sativa.* Utriusque (h)
B. & I. R. H.
- L A G A R A N C E.
- Radix ingreditur
Aquam Generalem,
Decoctum rubrum.
Syrupum de Artemisiā,
Trochiscos de Myrrhā,
Pulverem de Chalybe.
- R U B U S.
- Rubus vulgaris, sive Rubus fructus* (a)
nigro. C. B. P. & I. R. H.
- L A R O N C E.
- Fructus *Mori sylvestres* dicuntur.
Cimæ ingrediuntur
Unguentum Populeum.
- R U B U S Idæus.
- Rubus Idæus spinosus.* C. B. P. & I. (h)
R. H.

n ñj.

cij

M U R C I N D E X

LE FRAMBOISIER

Fructus ejus vulgò *Frambœsia*.

LES FRAMBOISES.

Fit Syrupus Frambœsiorum.

RUBINUS Lapis.

LE RUBI.

Præparatur Lavigatione.

RUTA.

(h) *Ruta hortensis latifolia*. C. B. P. & I. R. H.

LA RUE.

Fit Aqua stillaticia ex herbâ cum floribus,

Oleum per infusionem & coc-
tionem ex comis recentibus
& succo,Oleum stillaticium è summita-
tibus siccis,Tinctura cum spiritu vini rec-
tificato.

Folia ingrediuntur

Aquam Prophylacticam,
Hystericam,
Vulnerariam,

Electarium de baccis Lauri,

Syrupum de Artemisiâ,

Oleum de Capparibus,

Spiritum carminativum Sylvii,

Electarium Diaphœnicum,

Orvietanum vulgare,

Præstantius,

Pulverem contra Rabiem,

Trochiscos de Myrrhâ,

Unguentum Martiatum.

Summitates ingrediuntur

Acetum Prophylacticum,

Aquam Theriacalem,

Balsamum Tranquillans,

Pulverem de Chalybe,

Decoctum Aromaticum pro

fotu.

Semen ingreditur

Syrupum de Sthæcade.

Semen ingreditur

Pilulas Fœtidas.

Succus ingreditur

Trochiscos Hystericos.

Aqua stillaticia ingreditur

Collyrium roborans.

Oleum stillaticium ingreditur

Balsamum Hystericum,

Essentiam Antihystericam.

Oleum per infusionem ingreditur

Balsamum Acousticum.

RUTA muraria.

Ruta muraria. C. B. P. & I. R. H. (a)*Salvia Vita*. Lobel. Icon.

LA SAUVEVIE.

S

SABINA.

Sabina folio Tamarisci Dioscoridis. (h)

C. B. P.

LA SABINE.

Fit Aqua stillaticia è summitatibus,

Oleum stillaticium è plantâ siccâ.

Folia ingrediuntur

Aquam Hystericam,

Trochiscos Hystericos,

Syrupum de Artemisiâ,

Unguentum Martiatum.

Summitates ingrediuntur

Pulverem de Chalybe.

Oleum stillaticium ingreditur

Balsamum Hystericum,

Essentiam Antihystericam.

SACCHARUM.

LE SUCRE.

Sal est Essentiale hujus plantæ.

Arundo Saccharifera. Pison. & Ma-
regr.

Fit Saccharum Rosatum,

Candum,

Panidiatum, seu

Panidia,

Vermifugum.

M E D I C A M E N T O R U M.

cij

Saccharum ingreditur omnes Syrupos, excepto Mercuriale composito, qui cum Melle conficitur.

Ingreditur etiam omnes Tabellas & Conservas.

Saccharum ingreditur

Pulverem Diamargariti frigidi,

Decoctum album,

Massam Liquiritiæ, albam & mollem, & fuscam,

Aquam Olivinam,

Mivam Cydoniorum,

Pomorum,

Claretum à sex feminibus,

Gelatinam Cornu Cervi,

Cassiam coctam,

Electarium Diaprunum,

Lenitivum,

Catholicum,

de Citro,

de Pfyllio,

de Succo Rosarum,

Diacarthami,

Pilulas Mercuriales,

Confectionem Hamech,

de Hyacintho,

Rotulos Bechicos,

Tabellas Stybiatas,

de Rhabarbaro,

de Althæa,

de Sulphure,

de Chalybe,

de Oculis Cancrorum,

Stomachicas,

Aquam stypticam,

Tincturam Rosarum,

Trochiscos Bechicos nigros,

Oleo-Sacchara omnia &c.

Saccharum Candum ingreditur

Trochiscos Cyphaeos,

de Terrâ Japonicâ.

Saccharum Candum ingreditur

Tabellas absorbentes & roborantes,

Tincturam Absinthii compositam,

Collyrium Roborans,

Syrupum de Viperis,

Pulverem Diaireos,

Zellensem,

Pectoralem, seu

Looch siccum,

Eclegma, seu Looch commune,

Emulsionem communem.

Saccharum Rosaceum ingreditur

Opiatam Salomonis,

Syrupum de Testudinibus.

Pœnidia ingrediuntur

Electarium Diaphœnicum.

S A G A P E N U M.

Sagapenum. C. B. P.

ЛАГОММЕ Seraphique.

Purificatur cum Aceto.

Fiunt Pilulæ de Sagapeno.

Gummi ingreditur

Aquam Hystericam,

Electarium à baccis Lauri,

Theriacam,

Mithridatium,

Hyeram Diacolocynthidos,

Trochiscos de Myrrhâ,

Pilulas fœtidas,

Hystericas,

Emplastrum Diabotanium,

Stypticum,

Diachylum ma-

gnum,

Manus Dei,

de Mucaginibus,

Magneticum,

Unguentum de Arthanitâ.

S A L A M M O N I A C U M.

Sal Ammoniacum. Aëtior. Acad. Reg. Scient.

civ

I N D E X

LE SEL AMMONIAC.

Fit Purificatio Salis Ammoniaci,
Spiritus,
Spiritus volatilis Aromaticus
oleosus,
Sal volatile Ammoniacum,
Aromaticum,
Sal Febrifugum Sylvii.

Fiunt Flores Salis Ammoniaci
Simplices,
Martiales,
Hæmatitici.

Sal Ammoniacum ingred. Præpar.
Salis Cathartici amari,
Pulverem ari compositum,
Decoctum Aromaticum pro
fotu,
Aviculas Æthiopicas pro suf-
fitu,
Aquam Regiam,
Flores Antimonii rubros,
Collyrium exsicicans,
Ens Veneris,
Mercurium Violaceum,
Lapidem Medicamentosum.
Spiritus Salis Ammoniaci ingredi-
tur
Præparat. Auri Fulminantis.

Flores Martiales ingrediuntur
Tincturam Martis Mynſichti.

SAL GEMMÆ.

LE SEL GEMME, ou Fossile.
Sal Gemmæ ingrediuntur
Benedictam Laxativam,
Unguentum de Arthanitâ.

SAL MARINUM, seu Ciba-
rium.

LE SEL COMMUN, le Sel Marin.
Fit Salis Decrepatio,
Purificatio.
Fit Spiritus Salis,
Salis dulcis,

Sal Marinum ingrediuntur
Compositionem Salis Mira-
rabilis,
Trochiscos Theriacos,
Oleum Vulpinum.

Sal decrepatum ingrediuntur
Flores Salis Ammoniaci,
Sublimatum Corrosivum.

Aqua Salſa ingrediuntur
Præparationem Præcipitati albi.

SALIX,

Salix vulgaris, alba, arboreſcens. (a)
C. B.

LE SAULE.

Salix folio ex rotunditate acuminato. (a)
C. B. P.

LE MARSEAU.

Carbones ingrediuntur
Aviculas Æthiopicas pro suf-
fitu.

SALSAPARILLA.

*Smilax aspera Peruviana, ſive Sal-
ſaparilla* C. B. P.

LA SALSEPAREILLE.

Radix ingrediuntur
Decoctum Sudoriferum,
Antivenereum la-
xans,
Syrupum de Viperis,
Pulverem Arthriticum purgan-
tem.

SALVIA.

Salvia major an Sphacelus Theophr. (h)
C. B. P. & I. R. H.

LA SAUGE ordinaire.

Fit Aqua stillatitia ex floribus,
Acetum ex foliis & floribus,
Conſerva ex floribus,
Oleum stillatitium ex totâ
plantâ ſiccâ,
Oleum per infuſionem & coc-
tionem,
Spiritus.

Folia

M E D I C A M E N T O R U M.

cv

- Folia ingrediuntur
Orvietanum vulgare,
Pulverem contra Rabiem,
Oleum Vulpinum.
- Summitates floridæ ingrediuntur
Decoctum Aromaticum pro
fotu,
Acetum Prophylacticum,
Aquam Theriacalem,
Balsamum Tranquillans,
Unguentum Martiatum,
ad Ambusta.
- Flores ingrediuntur
Aquam Imperialem,
Syrupum de Sthæcade,
Balsamum Oppodeldoc.
- Succus ingreditur
Emplastrum de Betonicâ.
- Oleum stillaticium ingreditur
Balsamum Nervinum.
- Spiritus ingreditur
Spiritus Lavandulæ compo-
situm.
- SALVIA minor.
(a) *Salvia minor aurita, & non aurita.*
C. B. P. & I. R. H.
LA PETITE SAUGE, ou la
Sauge de Provence.
- (b) *Salvia folio tenuiore.* C. B. P. & I. R. H.
LA PETITE SAUGE, ou la
Sauge de Catalogne.
Sumuntur indiscriminatim.
Folia ingrediuntur
Aquam Vulnerariam,
Generalem.
- SALVIA Vitæ, vide Ruta mu-
raria.
- SAMBUCUS.
(a) *Sambucus fructu in umbellâ nigro.* C.
B. P. & I. R. H.
LE SUREAU.
Baccæ ejus Grana Aëtes dicuntur.
- Fit Aqua stillaticia ex floribus,
Oleum per infusionem & co-
ctionem ex floribus.
Spiritus ex floribus.
Acetum ex floribus,
Rob è baccarum succo.
Fiunt Trochisci granorum Aëtes.
- Flores ingrediuntur
Decoctum Aromaticum pro
fotu,
Aquam Generalem,
Vulnerariam,
Balsamum Tranquillans.
- Folia ingrediuntur
Unguentum Martiatum,
ad Ambusta.
- Baccæ ingrediuntur
Aquam Hystericam.
- Aqua stillaticia ingreditur
Aquam Hirundinum.
- Cortex ingreditur
Unguentum ad Ambusta.
- Spiritus ingreditur
Spiritus Lavandulæ compo-
situm.
- SAMBUCUS humilis, vide
Ebulus.
- SAMPUCUS, vide Majorana.
- SANDARACHA.
LA SANDARAC, ou la Gomme
de Verni.
Fit Spiritus,
Oleum stillaticium.
Vide Juniperus.
Ingreditur Pilulas Beccheri.
- SANGUIS Draconis.
Succus est concretus hujus Arbo-
ris.
Draco Arbor. Clusii & utriusque. B. (h)
LE SANG DRAGON.

cvj

I N D E X

Ingreditur

Dentifricium,
 Emplastrum Oppodeltoch,
 Stypticum,
 Pilulas Astringentes,
 Alumen tinctum,
 Pulverem Astringentem con-
 tra Abortum.

SANGUIS Humanus.

Fit Aqua stillatitia,
 Spiritus,
 Sal volatile,
 Oleum stillatitium.
 Sal volatile ingreditur
 Guttas Anglicanas Anodynas.

SANICULA.

(a) *Sanicula Officinarum.* C. B. P. &
 I. R. H.
*Sanicula mas Fuchsi, sive Diapen-
 sia.* I. B.

LA SANICLE.

Fit Aqua stillatitia ex herbâ.
 Folia ingrediuntur
 Aquam Vulnerariam,
 Balsamum Vulnerarium,
 Oppodeldoc.
 Succus Herbæ ingreditur
 Emplastrum Oppodeltoch.

SANTALUM.

Santalum album.

LE SANTAL blanc.

Fit Pulvis Diatrium Santalorum.

Ingreditur

Requiem Nicolai,
 Electarium de succo Rosa-
 rum,
 Tabellas stomachicas,
 Pulverem Diamargariti fri-
 gidi.

Pulvis Diatrium Santalorum ingre-
 ditur
 Tabellas stomachicas.

Santalum citrinum.

LE SANTAL citrin.

Fit Aqua stillatitia ex Ligno,
 Oleum stillatitium.

Ingreditur

Aquam Imperialem,
 Antinephriticam,
 Generalem,
 Spiritum Lavandulæ comp.
 Syrupum de Cichorio com-
 positum,
 Magistralem Astringen-
 gentem,
 de Viperis,
 Myrthinum,

Electarium Diaprunum,
 de succo Rosarum,
 de Citro,

Requiem Nicolai,
 Confectionem de Hyacintho,
 Alkermes,

Tabellas stomachicas,
 Pulverem Diamargariti fri-
 gidi,

Diarrhodon Abba-
 tis,

Diambra,

Trochiscos Cypheos,
 Oleum Scorpionum compo-
 situm,

Pastillos odoratos pro fumo.

Aqua stillatitia ingreditur

Aquam odoratam, seu Mille-
 florum,

Santalum rubrum.

LE SANTAL rouge.

Ingreditur

Electarium de succo Rosa-
 rum,
 Diaprunum,

Requiem Nicolai,
 Confectionem de Hyacintho,
 Pulverem Diamargariti fri-
 gidi,

M E D I C A M E N T O R U M.

cvij

Ingreditur

Pulverem Diarrhodon Ab-
batis,
Tabellas stomachicas,
Balsamum Leucatelli.

SANTOLINA, five Abrotanum
fœmina.

(h) *Santolina foliis teretibus.* I. R. H.
LA SANTOLINE, la Garde-robe.

SAPHYRUS Lapis.

LE SAPHIR.

Præparatur Lavigatione.

SAPPO.

Sapo albus.

LE SAVON ordinaire.

Sapo variegatus, seu Italicus.

LE SAVON de Genes.

Sapo Hispanicus.

LE SAVON d'Alicant.

Fit Emplastrum de Sapone.

Sapo albus ingreditur

Pilulas Saponaceas,
Emplastrum Saponaceum.

Sapo Hispanicus ingreditur

Balsamum Oppodeldoc.

SARCOCOLLA.

LA SARCOCOLE.

Fir Præparatio Sarcocollæ.

Ingreditur

Trochiscos albos Rhafis,
Emplastrum Oppodeltoch.

SARSAPARILLA, vide Salfapa-
rilla.

SASSAFRAS Lignum.

Sassafras Arbor. Monardi, Clusii
Exot.

Laurus foliis integris & trilobis.
Linn. h. cliff. 154.

LE BOIS DE SASSAFRAS, le
Laurier des Iroquois.

Fit Aqua stillatitia,
Oleum stillaticum, } ex Ligno.

Lignum ingreditur

Aquam Generalem,
Decoctum Sudoriferum,
Antivenereum la-
xans,

Pulverem Diambra.

Cortex ingreditur

Guttas Anglicanas Anodynas.

SATUREIA.

Satureia sativa. I. B. & I. R. H. (h)

LA SARIETE.

Folia ingrediuntur

Aquam Generalem.

Summitates sicca ingrediuntur

Aquam Imperialem.
Vulnerariam.

SATURNUS, vide Plumbum.

SATYRIUM, vel Orchis.

Orchis militaris major. I. R. H. (a)

LE SATYRIUM.

Fit Conserva ex Radice.

SAXIFRAGA.

Saxifraga rotundifolia alba. C. B. P. (a)
& I. R. H.

LA SAXIFRAGE.

Tota planta ingreditur

Syrupum de Ibisco.

*Saxifraga Anglorum, foliis Fœnicu-
li latioribus radice nigra, flore
candido, similis Silao.* I. B.

Seseli pratense Silaus foris Plinio.
C. B. P.

Angelica pratensis Apii folio. I. R. H.

LA SAXIFRAGE des prez.

Saxifraga Antiquorum quibusdam. (h)
I. B.

o ij

- Lychnis minor, Saxifraga Pluknetii*
& I. R. H.
LA SAXIFRAGE ordinaire, ou
la Cassepierre.
Semen ingreditur
Benedictam Laxativam.
- SCABIOSA.
(a) *Scabiosa vulgaris major*. Dodon.
Scabiosa pratensis hirsuta, quæ Offi-
cinarum. C. B. P. & I. R. H.
LA SCABIEUSE.
Fit Aqua stillatitia ex herbâ vi-
rente,
Folia ingrediuntur
Aquam Lactis Alexiteriam.
Succus plantæ ingreditur
Unguentum ad Scabiem.
- (a) *Scabiosa folio integro hirsuto*. Cæsalp.
& I. R. H.
Succisa hirsuta. C. B. P.
Morsus Diaboli. Tragi.
- (a) *Scabiosa folio integro glabro flore cæ-*
rulo. I. R. H.
Succisa glabra. C. B. P.
LE MORS du Diable.
Utraque indiscriminatim usurpa-
tur.
- SCAMMONIUM.
Scammonium Smirneum.
LA SCAMMONÉE de Smyrne.
Scammonium Alepense quod præfer-
tur.
LA SCAMMONÉE d'Alep.
Succus est concretus, eductus ex
plantâ quæ est
Scammonium Syriacum, Antioche-
num. Lobel. Icon.
- (h) *Convolvulus Syriacus* & *Scammonia*
Syriaca. Morill. Hist. Oxon. & I.
R. H.
- Fit Extractum *Diacrydium Glycy-*
rhibifatum, vel *Cydoniatum* dictum,
Resina cum spiritu vini rectifi-
cato,
Syrupus de Scammonio.
Scammonium ingreditur
Extractum Panchymagogum,
Electarium Diaprunum Solu-
tivum,
de Citro,
de Succo Rosarû,
Confectionem Hamech,
Hieram Diacolocynthidos,
Pilulas sine quibus,
Rudii,
Unguentum de Arthanitâ.
Diacrydium ingreditur
Electarium de Pſyllio,
Diaphœnicum,
Carvocostinum,
Diacarthami,
Benedictam Laxativam,
Opiatam Mesentericam,
Pulverem Cornachini,
Arthriticum purgan-
tem,
Pilulas Fœtidas,
Coccias,
Mercuriales,
de Sagapeno,
Bontii.
- SCARABÆUS.
Scarabeus niger Fimorum.
L'ESCARBOT, le Scarabé.
Fit Præparatio Scarabæorum,
Oleum per infusionem & coc-
tionem.
- SCARIOLO, vide Lactuca syl-
vestris.
- SCÆNANTHUM, vide Jun-
cus odoratus.

M E D I C A M E N T O R U M.

cix

- SCILLA.**
 (h) *Scilla vulgaris radice rubra*. C. B. P.
Ornithogalum maritimum, seu *Scilla*
radice rubra. I. R. H.
Panocratum Dodon.
 LA SCILLE rouge.
 (h) *Scilla radice alba*. C. B. P.
Ornithogalum maritimum, seu *Scilla*
radice alba. I. R. H.
 LA SCILLE blanche.
 Indiscriminatim sumi possunt.
 Fit Præparatio Scillæ per Coctio-
 nem vel Exsiccationem.
 Fit Oxymel Scilliticum.
 Trochisci Scillitici,
 Acetum Scilliticum.
 Trochisci ingrediuntur
 Theriacam.
 Acetum ingreditur
 Emplastrum de Cicutâ.
 SCINCUS Lacerti species.
 LE SCINC Marin.
 Lumbi ingrediuntur
 Michridatium.
 SCLAREA, vide Horminum.
 SCOLOPENDRIUM, seu
 Lingua Cervina.
 (a) *Scolopendria vulgaris*. Tragi.
Lingua Cervina Officinarum. C. B. P.
 & I. R. H.
Phyllitis Dodon.
 LA SCOLOPENDRE, ou la Lan-
 gue de Cerf.
 Folia ingrediuntur
 Decoctum rubrum,
 Syrupum de Cichorio compo-
 situm,
 Electarium Catholicum,
 Lenitivum.
 SCORDIUM.
 (a) *Scordium utriusque* B.
- Chamadrys palustris canescens*, seu
Scordium Officinarum. I. R. H.
 LE SCORDIUM, ou le Chama-
 ras.
 Fit Tinctura Scordii cum spiritu
 vini rectificato.
 Aqua stillatitia ex herbâ cum
 floribus,
 Extractum ex herbâ cum aquâ,
 Syrupus è summitatibus siccis.
 Folia ingrediuntur
 Aquam Generalem,
 Prophylacticam,
 Vulnerariam,
 Dialcordium,
 Theriacam,
 Orvietanum vulgare,
 Præstantius,
 Michridatium,
 Pulverem contra Vermes,
 Unguentum Mundificativum
 de Apio,
 Oleum Scorpionum compo-
 situm.
 Summitates ingrediuntur
 Decoctum amarum.
 Extractum ingreditur
 Theriacam cœlestem.
 SCORPIO.
*Scorpio niger è sylvis regionum cali-
 darum*.
 LE SCORPION.
 Fit Oleum Scorpionum simplex,
 Compositum.
 SCORZONERA.
Scorzonera latifolia sinuata. C. B. P. (h)
 & I. R. H.
 LA SCORSONERE.
 Fit Aqua stillatitia.
 Aqua stillatitia ingreditur
 Aquam Divinam.
 SCR OPHULARIA major.
 o iij.

- (a) *Scrophularia nodosa foetida*. C. B. P.
& I. R. H.
LA GRANDE SCROPHULAIRE.
Radix ingreditur
Aquam Generalem,
Unguentum Mundificativum
de Apio.
Radix & folia ingrediuntur
Aquam Vulnerariam,
Emplastrum Diabotanium.
SCROPHULARIA minor,
vide Ranunculus.
SCROPHULARIA aquatica,
vide Betonica aquatica.
SEBUM.
LE SUIF.
Fit Seborum Præparatio.
Sebum Arietinum ingreditur
Unguentum Fuscum, vulgò
de la Mere,
Mundificativum
de Apio.
Telam Gualteri.
Sebum Vervecinum ingreditur
Emplastrum Ceroneum,
Unguentum fuscum sine Li-
thargyro.
Sebum Hircinum ingreditur
Balsamum Arcæi.
Sebum Bovinum ingreditur
Emplastrum de Meliloto sim-
plex.
Sebum Cervinum ingreditur
Emplastrum Norimbergense.
SEBESTEN.
Sebestena domestica. C. B. P.
Mixa Dodon.
LES SEBESTES.
Ingrediuntur
Syrupum de Testudinibus,
Electarium Lenitivum.
SECALE.
(a) *Secale hibernum, vel majus*. C. B. P.
& I. R. H.
Siligo Ruellii.
LE SEGLE.
SECUNDINÆ.
L'ARRIEREFAIX.
Fit Aqua stillatitia è Secundinis,
Spiritus,
Sal volatile,
Oleum stillatitium.
SEDUM majus.
Sedum majus vulgare. C. B. P. & (h)
I. R. H.
Sempervivum majus alterum, sive
Barba Jovis. Dodon, Pempt.
Fit Aqua stillatitia ex herbâ vi-
rente.
Folia ingrediuntur
Unguentum Mundificativum
de Apio,
Populeum.
SEDUM minus.
Sedum minus teretifolium album. C.
B. B. & I. R. H.
Vernicularis, Crassula minor Offici-
narum & Illecebra major. Lob.
Icon.
LA TRIQUE-MADAME.
Radix, folia & succus ingrediuntur (a)
Emplastrum Diabotanium.
Folia ingrediuntur
Unguentum Populeum.
SEMEN contra.
Semenzina, Sementina, Semen san-
ctum, Lumbricorum semen. I. B.
LA BARBOTINE, la Sementine, la
semence à Vers.
Ingreditur
Opiatam Salomonis,
Pulverem contra Vermes.
SEMINA quatuor frigida majora.
Anguria, Cucurbita, Peponis & Me-
lonis.
LES QUATRE SEMENCES froides.
Fit Oleum per expressionem.

M E D I C A M E N T O R U M.

exj

Ingrediuntur

Emulsionem communem,
Syrupum de Ibisco,
Althææ Fernelii,
Electarium Catholicum,
Pulverem Diatragacanthi frigidii,
Diamargariti frigidii,
Diatrium Santalorum.

Oleum ingreditur

Emplastrum de Spermate Ceti.
SEMINA quatuor frigida minora.
Cichorii, Endivia, Lactuca, Portulaca.

Ingrediuntur

Syrupum Althææ Fernelii.

SEMPERVIVUM, sive Sedum.

S E N E C A.

Polygala caule simplici erecto, foliis ovato-lanceolatis alternis integerrimis, racemo terminatrice erecto.
Gron. Flor. Virg. 80.

Racine contre la morsure du Serpent à sonnettes, ou le Seneka.
Radix in usu.

SENECIO, vel Erigeron.

(a) *Senecio minor vulgaris.* C. B. P. & I. R. H.

Erigeron. I. B.

L E S E N E Ç O N.

Folia ingrediuntur

Decoctum emolliens.

SENN A, vel Folia Orientalia.

Senna Alexandrina, sive foliis acutis. C. B. P. & I. R. H.

Senna Orientalis. Tabern. Icon.

L E S E N E' du Levant.

Fit Extractum Sennæ cum aquâ.

Folia Orientalia ingrediuntur

Decoctum Antivenereum laxans,

Ingrediuntur

Syrupum de Pomis comp.
Mercurialem comp.
de Rosis pallidis
compositum,
Extractum Panchymagogum,
Electarium de Pfyllio,
Lenitivum,
Catholicum,
de Citro,
Confectionem Hamech,
Opiatam Mesentericam,
Pilulas sine quibus,
Pulverem contra Vermes,
Pulverem Arthriticum purgantem.

Siliquæ ejus dicuntur *Folliculi.*

LES FOLLICULES DE SENE.

SEPIA, sive Os Sepiæ.

L'OS DE SECHE.

Ingreditur

Dentifricium.

SERICUM crudum.

LA SOYE crue.

Fit Spiritus,

Oleum stillatitium,

Sal volatile.

Sericum crudum ingreditur

Confectionem de Hyacintho.

Spiritus & Sal volatile ingrediuntur

Guttas Anglicanas Cephalicas.

SERPENTARIA, vide Dracuntium.

SERPENTARIA Virginiana, vide Viperina.

SERP YLLUM.

Serpyllum vulgare majus. C. B. P. & (a)

I. R. H.

L E S E R P O L E T.

Folia ingrediuntur

Aquam Generalem.

Summitates ingrediuntur

Oleum Catellorum.

cxij	I N D E X	
SERUM Lactis.		SILEX.
LE PETIT LAICT.		LA PIERRE A FUSIL.
Fit Preparatio & Clarificatio,		Præparatur Lavigatione.
Aqua stillatitia.		SIMAROUBA.
Serum Lactis ingreditur		<i>Simarouba</i> Actor. Ac. Reg. Scient.
Aquam Lactis Alexiteriam,		Lignum & Cortex ejus in dysen-
Limeam,		teriis usurpantur.
Confectionem Hamech.		SINAPI.
SESAMUM.		<i>Sinapi album siliquâ hirsutâ, semine</i> (h)
(h) <i>Sesamum</i> . C. B. P.		<i>albo & nigro</i> . I. B.
<i>Digitalis Orientalis Sesamum dicta</i> ,		LA MOUTARDE.
I. R. H.		Semen ingreditur
LE SESAME, ou la Jugeoline.		Aquam Antiscorbuticam,
Fit Oleum per expressionem ex		Orvietanum.
semine.		SISYMBRIUM aquaticum, vide
SESELI Massiliense.		Nakurtium.
(h) <i>Seseli Massiliense Fœniculi folio quod</i>		SIUM, vide Berula.
<i>Dioscoridis censetur</i> . C. B. P.		SMARAGDUS Lapis,
<i>Fœniculum tortuosum</i> . I. B. & I. R. H.		L'EMERAUDE.
LE SESELI de Marseille.		Præparatur Lavigatione.
Semen ingreditur		SMARAGDUS nostras,
Aquam Generalem,		L'EMERAUDE d'Auvergne,
Theriacam,		SOLANUM.
Mithridatium,		<i>Solanum Officinatum</i> . C. B. P. (a)
Pulverem de Chalybe.		<i>Solanum Officinatum acinis nigrican-</i>
SIDERITIS.		<i>tibus</i> . I. R. H.
(a) <i>Sideritis hirsuta procumbens</i> . C. B.		LA MORELLE.
P. & I. R. H.		Fit Aqua stillatitia ex herbâ virente,
LA CRAPAUDINE.		Oleum per infusionem & coc-
SIGILLUM Salomonis, vide Po-		tionem ex foliis & baccis.
lygonatum.		Folia ingrediuntur
SIGILLUM Beatæ Mariæ.		Balsamum Tranquillans,
(a) <i>Sigillum Beata Maria Officinatum</i> .		Unguentum Mundificativum
Raii Hist.		de Apio.
<i>Tamnus racemosa flore minore luteo</i>		Cimæ ingrediuntur
<i>palescente</i> . I. R. H.		Unguentum Populeum,
<i>Bryonia levis, sive nigra racemosa</i> .		Succus ex herbâ & baccis ingred.
C. B. P.		Unguentum Diapompholygos.
LE SCEAU DE NOTRE-DAME, ou		SOLANUM
la Racine Vierge.		
Radix ingreditur		
Emplastrum Diabotanium.		

M E D I C A M E N T O R U M.

cxij

- SOLANUM Scandens, vel
Dulcamara.
- (a) *Solanum Scandens, seu Dulcamara.* C. B. P. & I. R. H.
Solanum Lignosum, seu Dulcamara. Parkinf.
- SOLDANELLA.
(h) *Soldanella maritima minor.* C. B. P.
Brassica marina, sive Soldanella. I. B.
Convolvulus maritimus nostras rotundifolius. Morisson. Hist. & I. R. H.
- LA SOLDANELLE, ou le Chou marin.
Folia sicca ingrediuntur
Pulverem Hydragogum.
- SOPHIA Chirurgorum, sive Thaliſtrum.
(a) *Sophia Chirurgorum.* Lobel, Icon.
Thaliſtrum. Dodon. Lugdun.
Sisymbrium annuum Absinthii minoris folio. I. R. H.
- SORBUS.
(h) *Sorbus sativa.* C. B. P. & I. R. H.
LE SORBIER, ou Cormier.
Fit Aqua stillatitia è fructibus.
- SPERMA Ceti.
LE BLANC de Baleine.
Fit Emplastrum de Spermate Ceti.
- SPERMA Ranarum.
LE FRAY DE GRENOUILLE, vide Rana.
- SPHONDYLIIUM.
(a) *Sphondylium vulgare hirsutum.* C. B. P. & I. R. H.
LA BERCE.
- SPICA Nardi, vide Nardus Indica.
- SPICA Celtica, vide Nardus Celtica.
- SPICA, vide Lavandula major.
- SPINA alba.
Mespilus Apii folio sylvestris Spinosa, sive Oxyacantha. C. B. P. & I. R. H. (a)
L'ÉPINE Blanche, le Senelier.
Fit Aqua stillatitia ex floribus.
- SPINA Cervina, vide Rhamnus Catharticus.
- SPODIUM, vide Ebur ustum.
- SPONGIA.
Spongia ad usum præstantissima, foraminibus exiguis pervia. I. R. H.
L'ÉPONGE fine.
Fit Spongiæ Præparatio cum cerâ flavâ & ustione.
Spiritus,
Oleum stillatitium,
Sal volatile,
- SPONGIA Rosæ sylvestris, vel (a)
Caninæ, vulgò *Bedeguar.*
LE BEDEGUAR.
- STANNUM, vel Jupiter.
L'ÉTAIN.
Fit Regulus Jovis,
Stannum ingreditur
Antihecticum Poterif,
Regulus ingreditur
Lilium Paracelsi.
- STAPHISAGRIA.
Staphisagria utriusque. B. (h)
Delphinium Platani folio Staphisagria dictum. I. R. H.
Herba Pedicularis. CORDI.
- LA STAPHISAIGRE, l'Herbe aux Poux.
- STERCUS Canis, vide Album Græcum.
- STERCUS Pavonis.
Fit Præparatio.

P

- STERCUS Gallinæ.
 Ingreditur
 Unguentum ad Ambusta.
- STERCUS Anseris.
 Fit Præparatio cum Aquâ Cichorii.
- STERCUS Vaccinum.
 Fit Aqua Milleflorum dicta.
- STIBIUM, vide Antimonium.
- STÆCHAS Arabica.
 (h) *Spica florida, Stæchas Arabica vulgo dicta.* I. B.
Stæchas purpurea. C. B. P. & I. R. H.
 LE STÆCHAS Arabique.
 Fit Aqua Stæchados stillatitia ex floribus,
 Syrupus de Stæchade Simplex,
 Compositus.
 Flores ingrediuntur
 Aquam Imperialem,
 Generalem,
 Epilepticam,
 Prophylacticam,
 Syrupum de Erylimo,
 Theriacam,
 Mithridatium,
 Hyeram Diacolocynthidos,
 Pilulas Coccias.
- STÆCHAS Citrina, vide Elychrysum.
- STRAMONIUM, five Datura.
 (h) *Stramonium fructu spinoso, rotundo, flore albo simplici.* I. R. H.
Solanum Pomo spinoso, rotundo, longo flore. C. B. P.
 LA POMME épineuse, ou le Stramonium.
 Fit Oleum per infusionem & coc-
 tionem ex foliis.
 Folia ingrediuntur
 Balsamum Tranquillans.
- STYRAX Calamita.
 Refina est hujus arboris.
Styrax folio Mali Cotonei. C. B. P. (h)
 & I. R. H.
 LE STORAX Calamite.
 Fit Purgatio Styracis,
 Oleum stillatitium,
 Craffius,
 Spiritus,
 Tinctura cum spiritu vini re-
 ctificato.
 Fiunt Pilulæ.
 Styrax ingreditur
 Aquam Generalem,
 Mellis Regiam,
 Theriacam cœlestem,
 Diacordium,
 Theriacam,
 Mithridatium,
 Pulverem Lætificantem,
 Pastillos odoratos pro fumo,
 Balsamum Commendatoris,
 Apoplecticum,
 Oleum Mandragoræ,
 Scorpionum comp-
 Emplastrum stomachale.
- STYRAX liquida.
 LE STYRAX liquide.
 Fit Unguentum de Styrace,
 Emplastrum de Styrace.
- Ingreditur
 Unguentum Martiatum,
 Emplastrum Diabotanium,
 de Ranis,
 de Ranis, seu de
 Vigo,
 Balsamum Fioraventi.
- SUCCINUM, vel Karabe.
Succinum citrinum.
- L'AMBRE jaune, le Karabe, le
 Succin jaune.

M E D I C A M E N T O R U M.

cxv

Fit Præparatio lavigatione,
 Spiritus,
 Sal volatile,
 Oleum stillatitium,
 Tinctura cum spiritu vini rec-
 tificato,
 Trochisci de Karabe,
 Syrupus de Karabe.
 Succinum citrinum ingreditur
 Pulverem Antispasmodicum,
 Astringentem con-
 tra abortum,
 Confectionem de Hyacintho,
 Trochiscos Alkekengi,
 Pilulas Hypnoticas,
 Balsamum Fioraventi,
 Liquorem Cornu Cervi Succin-
 natum,
 Aquam Generalem,
 Emplastrum Stypticum,
 Pastillos Mercuriales pro suf-
 fitu.
 Oleum stillatitium ingreditur
 Syrupum de Karabe,
 Theriacam cœlestem,
 Pilulas Hystericas,
 Essentiam Antihystericam,
 Balsamum Sulphuris Succina-
 tum,
 Hystericum,
 Acousticum,
 Trochiscos de myrrha,
 Orvietanum præstantius,
 Emplastrum Magneticum,
 Sal volatile aromaticum.
 Sal volatile ingreditur
 Liquorem Cornu Cervi Succin-
 natum,
 Theriacam cœlestem.
Succinum album.
 LE SUCCIN blanc.
 Ingreditur
 Pulverem à Chelis,
 Emplastrum Oppodeltoch.

SUCCISA, vide Scabiosa.
 SULPHUR.
Sulphur nativum & vivum.
 LE SOUFRE vif en Pierre.
Sulphur lucidum.
 LE SOUFRE transparent des
 Isles.
Sulphur fustum.
 LE SOUFRE en canon.
 Fit Lotio Sulphuris,
 Cremor Sulphuris,
 Flos per sublimationem,
 Magisterium,
 Balsamum Sulphuris,
 Spiritus & Oleum,
 Sal Sulphuris.
 Sulphur ingreditur
 Magnetem Arsenicalem,
 Emplastrum Diabotanium.
 Flores ingrediuntur
 Unguentum ad Scabiem,
 Tabellas Sulphuris,
 Æthiops Minerale,
 Cinnabarim factitiam,
 Mercurium violaceum,
 Crocum Martis aperientem.
 Sal Polychrestum,
 Sal Prunellæ, seu Crystallum
 mineralem,
 Pilulas Beecheri.
 Balsamum Sulphuris anisatum in-
 greditur
 Tabellas Sulphuris composi-
 tas,
 Pilulas Balsamicas Morronii.
 Balsamum Sulphuris Terebenthin-
 natum ingreditur.
 Balsamum Acousticum.
 Spiritus ingreditur
 Elixir Proprietatis cum Acido.

p ij

cxvj

I N D E X

SUMACH, sive Rhus.
Rhus Virginianum. C. B. P. & I.
R. H.

LE SUMACH.
Fructus ingreditur
Syrupum Myrthinum comp.
Vinum astringens pro fotu.

Semen ingreditur
Unguentum Comitissæ.

SYMPHYTUM majus, vide
Consolida major.
Symphytum minus, vide Brunella.

T

TABACUM, vide Nico-
tiana.

TACAMAHACA.
Resina fluens ex arbore quæ est
(h) *Tacamahaca*, *Arbor Populo similis*,
Resinosa altera. C. B. P.

LA GOMME TACAMAHACA.
Fit Spiritus,
Oleum stillatitium,
Crassius.

Tacamahaca ingreditur
Aquam Generalem,
Pastillos odoratos pro fumo,
Emplastrum Diabotanium,
Odontalgicum,
Stomachale,
Balsamum Apoplecticum,
Fioraventi.

TALPA.
LA TAUPE.
Præparatur Ustione.

TAMARINDI.
Fructus *Tamarindi*. I. B.
Siliqua Arabica, quæ *Tamarindus*.
Raii Hist.
LES TAMARINS.

Ingrediuntur
Electarium Lenitivum,
Catholicum.

TAMARISCUS.
Tamariscus Narbonensis. Lob. Icon. (h)
& I. R. H.

LE TAMARIS.
Fit Sal ex incineratâ Plantâ.
Cortex radices & folia ingred.
Oleum de Capparibus.

TANACETUM, sive Atha-
nasia.
Tanacetum vulgare luteum. C. B. P. (a)
& I. R. H.

LA TANESIE.
Fit Aqua stillatitia ex herbâ & flo-
ribus.

Folia ingrediuntur
Aquam Generalem,
Vulnerariam.

Flores ingrediuntur
Pulverem contra Vermes.

Folia & flores ingrediuntur
Orvietanum vulgare.

TANACETUM hortense, vi-
de Costus hortensis.

TARAXACUM, vel Dens
Leonis.
Dens Leonis latiore folio. C. B. P. & (a)
I. R. H.

LA DENT DE LION, le Pissenlit.
Radix ingreditur
Decoctum Aperiens,
Rubrum.

Radix & folia ingrediuntur
Syrupum de Cichorio.

TARTARUM.
Tartarum rubrum, seu *vulgatius*.
LE TARTRE rouge.

Tartarum album, seu *Monspelienſe*.

M E D I C A M E N T O R U M. cxvij

LE TARTRE blanc, ou de Montpellier.

Fit Cremor Tartari,
Sal Tartari,
Tinctura Salis Tartari,
Oleum per Deliquium,
Tartarum Solubile, vel Sal Vegetabile,
Vitriolatum,
Oleum stillaticium Tartari,
Sapo Tartareus,
Terra foliata Tartari.
Tartarum Emeticum,
Chalybeatum,
Chalybeatum Solubile.

Tartarum crudum ingreditur
Præpar. Reguli Antimonii,
Nitri ex Tartaro fixi.

Tartarum album ingreditur
Syrupum de Rosis pallidis
compositum,
Tincturam Martis,
Antimonii,
Globulos martiales,
Lilium Paracelsi.

Sal Tartari ingreditur
Decoctum Antivenereum laxans,
Syrupum de Pomis helleboratum,
Spiritus vini tartarifatum,
Magisterium Sulphuris,
Distillat. Salis volatilis Ammoniaci,
Spiritus volatilis aromatici oleosi,
Tincturam seu Essentiam Regiam.

Cremor Tartari ingreditur
Pulverem Cornachini,
Arthriticum purgantem.

Cremor Tartari ingreditur
Conservam Rosarum rubrarum solidam,
Opiatam Mesentericam,
Panaceam Antimoniam,
Tincturam Martis Ludovici,
Sal Polychrestum solubile,
vulgò de *Seignette*.

Tartarum Vitriolatum ingreditur
Pilulas de Aquilegia,
Bontii,
Pulverem temperantem.

Oleum Tartari per Deliquium ingreditur
Sal de duobus seu Arcanum duplicatum,
Præparationem Auri fulminantis,
Panaceam Antimoniam.

Sapo Tartareus ingreditur
Pilulas Starkii.

Tartarum Stibiatum ingreditur
Tabellas Emeticas.

T A X U S.

L E B L A I R E A U.

Axungia ejus in usu, vide Axungia.

TELEPHIUM, sive Fabaria,
vel Anacampseros. (a)
Anacampseros vulgò: Faba crassa.
I. B. & I. R. H.

Telephium vulgare. C. B. P.

L'ORPIN, la Reprise.

Folia ingrediuntur
Aquam Vulnerariam,
Balsamum Vulnerarium,
Unguentum Populeum.
Succus herbæ ingreditur
Emplastrum Oppodeltoch.

T E R E B I N T H I N A.

Terebinthina Chia.

LA TEREBENTHINE de Chio,
P iij.

cxviij

Fluit ex arbore quæ est
Terebinthus vulgaris. C. B. P. & I.
 R. H.

Resina ingreditur
 Michridatium,
 Theriacam,
 Orvietanum.

Terebinthina vulgaris, seu Veneta.
 LA TEREBENTHINE de Venise.

Fit Terebinthina Lotio cum Aquâ
 Rosarum,
 Coctio in Aquâ.

Fit Spiritus, seu Oleum Terebin-
 thinae,
 Oleum crassius.

Terebinthina Veneta ingreditur
 Aquam Antinephriticam,
 Pilulas Balsamicas Stahlîi,
 Trochiscos Cypheos,
 Balsamum Fioraventi,
 Arcaei,
 Leucarelli,
 Viride Metensium,
 Vulnerarium,

Unguentum Neapolitanum,
 Mundificativum
 de Apio,
 de Althæa,
 Apostolorum,
 Epispasticum.

Emplastrum Epispasticum,
 de Betonicâ,
 de Ranis,
 de Ranis seu de
 Vigo,
 Contra Ruptu-
 ram,
 Oppodeltoch,
 Diachylum ma-
 gnum,
 Andreae à Cruce,
 Oxycroceum,
 Stomachale,
 de Mucaginibus.

Terebinthina Veneta ingreditur
 Emplastrum Magneticum,
 Scypticum,
 Ceroneum,
 Griseum, vulgò
 du Baume verd.

Oleum stillaticium ingreditur
 Balsamum Sulphuris Terebin-
 thinae,
 Lectorense,
 Saturni,
 Saponem Tartareum,
 Pilulas Starkii.

TERRA Lemnia, vel Terra Si-
 gillata.

LA TERRE SIGILLÉE.
 Ingreditur

Theriacam,
 Orvietanum præstantius,
 Confectionem de Hyacintho,
 Pulverem Astringentem con-
 tra Abortum,
 Diamargariti fri-
 gidi,
 Diarrhodon Ab-
 batis,

Pilulas Astringentes,
 Emplastrum contra Rupturâ.

TERRA Japonica, vide Catechu.
 TERRA Sigillata, vide Terra
 Lemnia.

TESTUDO Terrestris.

Testudo terrestris variegata nostras.
 LA TORTUE de Terre.

Fit Syrupus de Testudinibus ex
 Carne.

Testudo nigra palustris.

LA TORTUE d'Eau.

THEA

Thea Linn. H. Cliff. 204.

*The Sinensium, sive Tsia Japonen-
 sibus.* Breyer. Cent.

LE THE.

THLASPI.

Thlaspi vulgatum. I. B. & I. R. H. (a)

M E D I C A M E N T O R U M .

cxix

- LE THLASPI.**
Semen ingreditur
Theriacam,
Mithridatium.
- THUS** masculum, vide Olibanum.
- THYMELÆA.**
(h) *Thymelaa foliis Lini.* C. B. P. & I.
R. H.
LE GAROU, cujus Radix in usu.
- THYMELÆA,** seu Laureola.
(a) *Thymelaa Laurifolio sempervirens,*
seu *Laureola mas.* I. R. H.
Laureola sempervirens, flore viridi,
quibusdam *Laureola mas.* C. B. P.
LA LAUREOLE.
Fit foliorum præparatio cum Aceto.
- THYMELÆA,** seu Mezereum.
(h) *Thymelaa Laurifolio deciduo,* seu
Laureola fœmina. I. R. H.
Laureola folia deciduo, seu *Meze-*
reon Germanicum. I. B.
LE MEZEREON, le Bois Genti.
Harum omnium fructus & semina
Grana Cnidia, seu *Cocci Cnidii*
dicuntur.
Baccæ, seu fructus & folia ingre-
diuntur
Unguentum de Arthanitâ.
- THYMUS.**
(h) *Thymus vulgaris.* C. B. P. & I. R. H.
LE THYM.
Fit Aqua stillatitia ex floribus re-
centibus,
Oleum stillatitium è totâ plantâ
ficcâ.
- Folia ingrediuntur
Aquam Generalem,
Vulnerariam,
Orvietanum,
Confectionem Hamech.
- Summitates siccæ ingrediuntur
Aquam Imperialem,
Pulverem de Chalybe.
- Summitates floridæ ingrediuntur
Decoctum aromaticum pro
fortu,
Pulverem Lactificantem,
Oleum Vulpinum,
Balsamum Tranquillans.
- Flores ingrediuntur
Syrupum de Stachade comp.
Oleum stillatitium ingreditur
Balsamum Nervinum,
Apoplecticum,
- Aqua ingreditur
Aquam odoratam, seu Mille-
florum.
- TILIA.**
Tilia fœmina folio minore. C. B. P. & (h)
I. R. H.
LE TILLEUL, ou Tillot.
Fit Aqua stillatitia ex floribus re-
centibus,
Conserva ex floribus.
- Flores ingrediuntur
Aquam Generalem,
Epilepticam.
- Aqua stillatitia ingreditur
Aquam Hirundinum.
- TITHYMALUS,** vide Efula.
- TOPAZIUS Lapis.**
LA TOPAZE.
Præparatur Lavigatione.
Topazius nostras.
LA TOPAZE d'Allemagne.
- TORMENTILLA.**
Tormentilla sylvestris. C. B. P. & (a)
I. R. H.
LA TORMENTILLE.
Fit Extractum.

- Radix ingreditur
 Decoctum Astringens,
 Diafcordium,
 Confectionem de Hyacintho,
 Pulverem Astringentem contra Abortum,
 Diamargariti frigidi,
 Pilulas Astringentes,
 Oleum Scorpionum compositum.
- Extractum ingreditur
 Theriacam cœlestem.
- TRAGACANTHUM gummi.
- LA GOMME TRAGACANT, vulgò
 ADRAGANT.
- Fluit ex trunco & ramis Plantæ
 quæ dicitur, *Tragacantha Cretica incana flore parvo, lineis purpureis striato.* Cor. I. R. H.
- Fit Mucago,
 Pulvis Diatragacanthi frigidi.
- Gummi ingreditur
 Looch commune,
 Electarium de Pſyllio,
 Tabellas Bechicas,
 Rotulos Bechicos,
 Pulverem Pectoralem, seu
 Looch siccum,
 Requiem Nicolai,
 Trochiscos Alkekengi,
 Alhandal,
 Albos Rhafis,
 de Karabe,
 de Terrâ Japonicâ,
- Tabellas sibiatas,
 de Rhabbaro,
 de Althæâ sine igne,
 de Sulphure comp.
 de Chalybe,
 de Oculis Cancro-
 rum,
- Gummi ingreditur
 Tabellas Abforbentes & roborantes,
 Trochiscos Escharoticos,
 Pastillos Mercuriales pro suffitu.
- Pulvis Diatragacanthi frigidi ingreditur
 Electuarium de Citro,
 Diacarthami,
 Pulverem Diaireos.
- TRAGOSELINUM, vide Pimpinella.
- TRIFOLIUM Fibrinum, vel
 Menyantes.
- Trifolium palustre* utriusque. B.
Menyanthes palustre. I. R. H. (a)
Trifolium Fibrinum Germanorum
 Raii Hist.
- LE MENYANTHE.
 Fit Aqua stillatitia ex herbâ vi-
 rente,
 Extractum è succo plantæ.
 Radix & folia ingrediuntur
 Aquam Generalem.
- Herba ingreditur
 Aquam Antiscorbuticam,
 Decoctum Antiscorbuticum,
 Vinum Antiscorbuticum.
- TRIFOLIUM Acetosum,
 vide Oxytryphyllum.
- TRITICUM.
Triticum hybernum Aristis carens. (a)
 C. B. P. & I. R. H.
- LE FROMENT.
- TUNICA, vide Caryophyllus
 hortensis.
- TURPETHUM, vel Turbith,
Turpethum repens, foliis Althææ, vel
Indicum. C. B. P.
Convolvulus Indicus alatus maximus,
foliis

M E D I C A M E N T O R U M.

cxxj

foliis Ibisco non nihil similibus, angulosis Turbith Officinis. Hort. Lugd. Bat. & I. R. H.

L E T U R B I T H.

Fit Resina ex radice cum spiritu vini rectificato.

Radix ingreditur

Electarium Diaphœnicum,
Benedictam Laxativam,
Electarium de Citro,
Diacarthami,
Pilulas Coccias,
Fœtidas,
Unguentum de Arthanitâ.

TURQUESIA, vide Unicornu fossile.

T U S S I L A G O.

(a) *Tussilago vulgaris. C. B. P. & I. R. H.*

Bechium, sive Farsara. Dodon.

Ungula Caballina. Tragi.

L E T U S S I L A G E, le Pas d'Asne.

Fit Conserva,

Aqua stillatitia, } ex floribus.

Syrupus,

Radix ingreditur

Syrupum de Erysmo.

Flores ingrediuntur

Syrupum de Symphyto.

Decoctum pectorale.

Syrupum Roris Solis comp.

Flores & radices ingrediuntur

Trochiscos Bechicos nigros.

Aqua stillatitia ingreditur

Looch ex ovo.

T U T H I A.

L A T U T H I E.

Fit Præparatio Lævigatione.

Ingreditur

Collyrium Roborans,

Unguentum de Tuthiâ,

Emplastrum Griseum, vulgò

du Baume verd,

Oppodeltoch.

TYPHI Cervini.

L E J E U N E B O I S de Cerf.

Fit Aqua stillatitia è Typhis Cervinis.

V

V A L E R I A N A sylvestris.

Valeriana sylvestris major. C. B. P. (a)

& I. R. H.

Phu parvum Mathioli.

L A V A L E R I A N E sauvage, ou petite.

Fit Extractum ex radice.

Radix ingreditur

Aquam Theriacalem,

Generalem,

Hirundinum,

Epilepticam,

Orvietanum Præstantius,

Pulverem Antiscorbuticum,

Antispasmodicum,

Trochiscos de Myrrhâ,

Unguentum Marciatum.

Radix & folia ingrediuntur

Emplastrum Diabotantum.

Extractum ingreditur

Theriacam cœlestem.

V A L E R I A N A major, seu Phu Ponticum.

Valeriana hortensis, Phu folio Olu- (h)

satri Dioscoridis. C. B. P. & I.

R. H.

L A G R A N D E V A L E R I A N E.

Radix ingreditur

Theriacam,

Mithridatium,

Orvietanum,

Trochiscos Hedichroi.

V A N I L L A.

Vanilla flore viridi & albo, fructu nigrescente. Plumer. Nov. Ge-

ner.

cxxij

I N D E X

- LA VANILLE.**
 Ingreditur
 Aquam Mellis Regiam,
 Spiritum volatilem Aromati-
 cum oleosum.
- VENUS**, vide *Æs*.
- VERATRUM**, vide *Hellebo-
 rus albus*.
- VERBASCUM.**
 (a) *Verbascum mas latifolium, luteum.*
 C. B. P. & I. R. H.
Tapsus Barbatus. Gerardi.
- (a) *Verbascum fœmina flore luteo magno.*
 C. B. P. & I. R. H.
LA MOLESNE, ou le Bouillon
 blanc.
 Sumuntur indiscriminatim.
 Folia ingrediuntur
 Decoctum Astringens.
- VERBENA.**
 (a) *Verbena communis caruleo flore.* C.
 B. P. & I. R. H.
- LA VERVEINE.**
 Fit Aqua stillaticia ex herbâ.
 Folia ingrediuntur
 Aquam Vulnerariam,
 Pulverem contra Rabiem,
 Comæ ingrediuntur
 Oleum Scorpionum composi-
 tum.
- Succus ingreditur
 Emplastrum de Betonicâ.
- VERMICULARIS**, vide *Sedum
 minus*.
- VERONICA mas.**
 (a) *Veronica mas supina & vulgatissima.*
 C. B. P. & I. R. H.
- LA VERONIQUE mâle.**
 Fit Aqua stillaticia ex herbâ vi-
 rente.
- Folia ingrediuntur
 Aquam Vulnerariam,
 Generalem,
 Balsamum Vulnerarium,
 Unguentum Mundificativum
 de Apio.
- Succus herbæ ingreditur
 Emplastrum Oppodeltoch.
- VERONICA fœmina**, vide
Linaria Elatine.
- VINCA Pervinca**, sive *Clematis
 Daphnoides.*
Pervinca vulgaris latifolia. I. R. H. (a)
Pervinca vulgaris angustifolia. I. (a)
 R. H.
Vinca Pervinca. Advers. Lob.
 Indiscriminatim sumuntur.
- LA PERVENCHE.**
 Folia ingrediuntur
 Aquam Vulnerariam,
 Unguentum Mundificativum
 de Apio,
 Balsamum Oppodeldoc.
- VINCETOXICUM.**
Asclepias albo flore. C. B. P. & (a)
 I. R. H.
Vincetoxicum. Dodon.
Hirundinaria. Tragi.
- LE DOMPTE-VEIN.**
 Fit Extractum.
 Radix ingreditur
 Aquam Generalem,
 Orvietanum Præstantius.
- Extractum ingreditur
 Theriacam cœlestem.
- VINUM.**
Vinum album & rubrum.
LE VIN BLANC, le Vin rouge.
Vinum Hispanum.
LE VIN d'Espagne.

M E D I C A M E N T O R U M.

cxxij

Vinum Canarinum.

LE VIN des Canaries.

Vinum Malvaticum.

LE VIN de Malvoisie.

Fit Vinum Absinthites,
Emeticum,
Febrifugum,
Chalybeatum.

Fit ex albo imprimis, Spiritus Vini

Aqua Vita dictus,
Aqua Vitæ Camphorata,
Spiritus vini rectificatus,
Tartarifatus,
Camphoratus.

Vinum album ingreditur

Vinum Antiscorbuticum,
Enulatum,
Aquam Antiscorbuticam,
Vulnerariam,
Epilepticam,
Gelatinam Cornu Cervi,
Syrupum Absinthii comp.
Mercurialem comp.
de Viperis,
Collyrium Lanfranci,
Pilulas Mercuriales,
Oleum de Capparibus.
Scorpionum comp.
Præparationem Lumbricorū,
Millepedum,
Emplastrum de Ranis,
Unguentum ad Ambusta.

Vinum Rubrum ingreditur

Vinum aromaticum pro fotu,
Vinum astringens pro fotu,
Syrupum de Kinakina,
Syrupum de Cascarillâ,
Vinum Febrifugum,
Balsamum Vulnerarium,
Emplastrum Diachylum ma-
gnum.

Vinum Hispanicum ingreditur

Vinum Emeticum,
Diascordium,
Theriacam,
Mithridatium,
Orvietanum præstantius,
Collyrium roborans,
Balsamum Lucatelli,
Laudanum Liquidum,
Trochiscos Cypheos,
Hedichroi.

Vinum Malvaticum ingreditur

Pilulas Rufi.

Vinum Emeticum ingreditur

Syrupum Stibiato-Emeticum.

Spiritus vini ingreditur

Aquam Cinnamomi Spirituo-
sam,
Theriacaem,
Vulnerariam Spirituo-
sam,
Menthæ compositam,
Melissæ compositam,
Mellis Regiam,
Divinam,
Reginæ Hungariæ,
Imperialem,
Antinephriticam,
Generalem,
ad Gingivas,
Hirundinum,
Hystericam,

Claretum è sex feminibus;

Spiritus carminativum Syl-
vii,Volatilem aromati-
cum oleosum,
Ardentem Cochlea-
riæ,

Balsamum Fioraventi,

Nervinum,
Commendatoris,
Chalybeatum,
Vulnerarium,
Qij

- Spiritus vini ingreditur
 Sal Martis Riverii,
 Globulos Martiales,
 Sal volatile Ammoniacum,
 Tincturam Nitri,
 Antimonii,
 Martis Tartarifa-
 tam,
 Martis Ludovici,
 Martis Mynsich-
 ti,
 Auri seu aurum
 potabile,
 Salis Tartari,
 Succini,
 Myrrha,
 Croci,
 Ambaræ,
 Castorei,
 Coralliorum,
 Absinthii, simpli-
 cem & comp.
 Scordii,
 Rutæ,
 Hyperici,
 Lavandulæ,
 Stomachicam,
 Stomachicam a-
 maram,
 Essentiam Antihysteriam,
 Guttas Anglicanas Cephalicas,
 Anodynas,
 Liliū Paracelsi,
 Elixir proprietatis,
 Elixiriū Vitrioli,
 Cordiale,
 Pilulas Rudii,
 Liquorem mineralem anody-
 num Hoffmanni.
- Spiritu Vini edulcatur
 Aqua de Rabel,
 Spiritus Nitri,
 Salis,
 Mercurius Violaceus.
- Spiritu Vini edulcatur
 Panacea Mercurialis,
 Bezoar minerale,
 Arcanum Corallinum,
 Terra foliata Tartari.
- Spiritus Vini ingreditur
 Præpar. Resinæ Agarici,
 Colocynthidos,
 Scammonii,
 Turpethi,
 Mechoacannæ,
 Guajaci,
 Ligni Aloes,
 Ladani,
 Zedoariæ,
 Jalapæ.
- VIOLA.
*Viola Martia, purpureo flore, sim-
 plici odore. C. B. P. & I. R. H.*
 LE VIOLIER, les Violettes.
- Fit Syrupus, }
 Conserva, } ex floribus,
 Mel, }
 Oleum per infusionem & coc-
 tionem ex floribus.
- Folia ingrediuntur
 Decoctum Emolliens,
 Unguentum Populeum.
- Flores ingrediuntur
 Syrupum Jujubinum,
 de Erysimō,
 de Testudinibus,
 Requiem Nicolai,
 Pulverem Diamargariti fii-
 gidi.
- Flores & Semen ingrediuntur
 Electarium Lenitivum,
 Diaprunum,
- Semen ingreditur
 Electarium de Psyllio,
 Catholicum.
- Conserva ingreditur
 Electuarium de Citro.

M E D I C A M E N T O R U M.

cxxxv

- Syrupus ingreditur
Pilulas de Sagapeno,
Cassiam coctam.
- Oleum ingreditur
Balsamum Hypnoticum,
Oleum Mandragoræ.
- VIPERA.
- Vipera nostras.*
L A V I P E R E.
- Fit Aqua stillaticia,
Spiritus,
Sal volatile,
Oleum stillaticium,
Oleum per infusionem & coc-
tionem.
- Pulvis Viperinus,
Jus Viperinum,
Gelatina,
Syrupus de Viperis,
Trochisci Viperini, seu The-
riaci.
- Pulvis ingreditur
Orvietanum vulgare,
Theriacam cœlestem.
- Pulvis & Sal volatile ingrediuntur
Orvietanum Præstantius.
- Gelatina ingreditur
Pulverem è Chelis.
- Trochisci ingrediuntur
Theriacam.
- VIPERINA, sive Serpentaria
Virginiana.
- Aristolochia, Pistolochia, seu Serpen-
taria virginiana, caule nodoso.*
Pluk. alm. p. 50 T. 148. *Aristo-
lochia caulibus infirmis, angulosis,
flexuosis, foliis cordato oblongis
planis, floribus recurvis solitariis.*
Gron. fl. Virg. 112.
- L A S E R P E N T A I R E, ou Vipe-
rine de Virginie.
- Radix ingreditur
Aquam Theriacalem,
Generalem.
- Radix ingreditur
Orvietanum Præstantius.
- Extractum ingreditur
Theriacam cœlestem.
- VIRGA aurea.
Virga aurea vulgaris latifolia. C. B. (a)
P. & I. R. H.
- L A V E R G E d'or.
- Folia ingrediuntur
Aquam Generalem;
Vulnerariam.
- VIRGA Pastoris, vide Dipsacus.
- VIRIDE Æris, vide Ærugo.
- VISCUS.
- Viscus Quercus & aliarum arborum.* (a)
I. B.
- Viscum baccis albis.* C. B. P. & I.
R. H.
- L E G U Y.
- Ingreditur
Aquam Generalem,
Hirundinum,
Pulverem Antispasmodicum,
de Gutterâ.
- VITEX, vide Agnus Castus.
- VITIS alba, vide Bryonia.
- VITIS Idæa.
- Vitis Idæa foliis oblongis crenatis,
fructu nigricante.* C. B. P. & I. (a)
R. H.
- Vitis Idæa, sive Myrtillus primus.*
Tab. Icon.
- L'AIRELLE, ou le Myrtille.
- VITIS.
- Vitis Vinifera.* C. B. P. & I. R. H. (h)
- L A V I G N E.
- VITRIOLUM & Calcanthum.
- Vitriolum viride Anglicum.*
q. iij.

LE VITRIOL d'Angleterre.

Vitriolum Goslariense album.

LA COUPEROSE blanche.

Vitriolum Caruleum, seu Cyprium.

LE VITRIOL de Chypre.

Fit ex Vitriolo Viridi,

Phlegma,

Spiritus,

Oleum,

Vitriolum calcinatum sive Col-

cothar,

Sal Vitrioli,

Terra Vitrioli dulcis.

Fit ex Vitriolo albo,

Gilla Vitrioli.

Vitriolum viride ingreditur

Sal de duobus, seu Arcanum

duplicatum,

Aquam Stypticam.

Vitriolum caruleum ingreditur

Lapidem divinum, seu Oph-

talmicum,

Ens Veneris.

Vitriolum album ingreditur

Aquam Stypticam,

Emplastrum Diapalma,

Stypticum,

Collyrium detergens,

Balsamum Viride Metensium.

Vitriolum ad albedinem calcinatū
ingreditur

Orvietanum,

Sublimatum Corrosivum,

Aquam fortem,

Tincturam Martis Ludovici.

Colcothar ingreditur

Emplastrum Magneticum,

Lapidem Medicamentosum.

Sal Colcotharis ingreditur

Salem Sedativum.

Oleum Vitrioli ingreditur

Elixirium Vitrioli.

Oleum Vitrioli ingreditur

Præcipitatum flavum, seu

Turpethum Minerale,

Sal Martis Riverii,

Sal mirabile Glauberi,

Spiritum Nitri.

Spiritus Vitrioli ingreditur

Liquorem anodynum minera-

lem Hoffmanni,

Tartarum Vitriolatum,

Sal vel Vitriolum Martis,

Aquam Rabellianam,

Spiritum carminativum de tri-

bus.

Aqua fortis ingreditur

Præcipitatum viridem.

ULMARIA.

Ulmaria Clusii & I. R. H.

Barba Capra floribus compactis. C. (a)

B. P.

Regina Prati. Dodon.

LA REINE des prez.

Fit Aqua stillatitia ex herbâ virente.

Folia ingrediuntur

Aquam Lactis Alexiteriam.

ULMUS

Ulmus campestris & Theophrasti. (a)

C. B. P. & I. R. H.

L'ORME.

UMBILICUS Veneris.

Cotyledon major. C. B. P. & I. R. H. (h)

Cotyledon Umbilicus Veneris. Clusii

Hist.

LE NOMBRIL de Venus.

Folia ingrediuntur

Unguentum Populeum.

UNGUIS odoratus, vide Blatta

Bifantia.

UNGULA Alcis.

LE PIED d'ELAN.

Alx Canadensis.

L'ELAN, ou l'Orignac.

Præparatur Pulveratione.

Fit Magisterium Ungulæ cum Aceto.

Ungula ingreditur

Pulverem Antispasmodicum,
de Gutterâ.

UNGULA Caballina, vide Tuffilago.

UNICORNU, vel Monoceros.

LA CORNE de Nerval.

Præparatur Pulveratione.

UNICORNU, seu Ebur fossilis.

L'IVOIRE fossile, ou Minéral.

Ex eo calcinato fit Turquesia factitia.

LA TURQUOISE de la nouvelle Roche.

UNIONES, vide Margaritæ.

URINA.

L'URINE.

Fit Spiritus,

Oleum stillatitium,

Sal volatile.

URTICA.

(a) *Urtica urens maxima.* C. B. P. & I. R. H.(a) *Urtica urens minor.* C. B. P. & I. R. H.

L'ORTIE Grieche.

Sumuntur indiscriminatim.

Fit Syrupus è succo plantæ.

Semen ingreditur

Unguentum Martiatum.

URTICA alba, vide Lamium.

UVÆ.

LES RAISINS.

Fit Rob ex Uvarum succo.

UVÆ Passæ, vide Passulæ.

UVÆ Damascenæ, vide Passulæ Damascenæ.

VULPES.

LE RENARD.

Fit Oleum per infusionem & coctionem.

X

XYLOALOE, vide Lignum Aloe.

XYLOBALSAMUM, vide Balsamum Judaicum.

Z

ZEDOARIA.

Zedoaria longa. C. B. P.

LA ZEDOIRE longue.

Fit Resina cum spiritu vini,

Oleum stillatitium.

Radix ingreditur

Aquam Theriacalem,

Imperialem,

Generalem,

Prophylacticam,

Hystericam,

Philonium Romanum,

Pulverem Diambrae,

Lætificantem,

Balsamum Fioraventi,

ti,

Oleum Scorpionum

compositum.

cxviiij INDEX MEDICAMENTORUM.

Resina ingreditur
Theriacam cœlestem.

Zedoaria rotunda. C. B. P.
Zerumbeth Serapionis. Lob. Icon.
Malankya. Hort. Malab.
LA ZEDO AIRE roade, le Zerumbeth.

ZIBETHUM.

LA CIVETTE.

Ingreditur
Pastillos odōratos pro fumo,
Tincturam seu Essentiam Regiam.

ZINZIBER.

Zinziber. Pisonis, & C. B. P.

LE GINGEMBRE.

Ingreditur
Aquam Generalem,
Spiritem Carminativum Sylvii.

Ingreditur

Syrupum de Schæcade compositum,
de Rosis pallidis compositum,

Diafscordium,
Theriacam,
Orvietanum vulgare,
Mithridatium,
Requiem Nicolai,
Diaphœnicum,
Benedictam Laxativam,
Caryocostinum,
Electarium de Citro,
Diacarthami,
Trochiscos de Agarico,
Pilulas Fœtidas,
Balsamum Fioraventi,
Unguentum de Arthanitâ,
Elixirium Vitrioli.

ZIZIPHUS, vide Jujubæ.

F I N I S.



INDEX



INDEX CAPITUM

IN CODICE CONTENTORUM.

PRÆPARATIONES.

- | | |
|---|---------------|
| I. DE SIMPLICIUM PURGATIONE. | <i>pag.</i> 1 |
| II. DE SIMPLICIUM PULVERATIONE ET
LÆVIGATIONE. | 8 |
| III. DE SIMPLICIUM USTIONE. | 12 |

COMPOSITIONES GALENICÆ.

- | | |
|---|-----|
| I. DECOCTA PRO POTU. | 15 |
| II. DECOCTA PRO CLYSTERIBUS. | 21. |
| III. VINA MEDICATA. | 23 |
| IV. ACETA MEDICATA. | 26 |
| V. MELLITA. | 28 |
| VI. SYRUPI SIMPLICES ALTERANTES. | 31 |
| VII. SYRUPI SIMPLICES PURGANTES. | 38 |
| VIII. SYRUPI COMPOSITI ALTERAN-
TES. | 39 |

CXXX

INDEX CAPITUM.

IX. SYRUPUS COMPOSITI PURGANTES.	50
X. ROB ET SAPÆ.	54
XI. EXTRACTA.	55
XII. JURA ET GELATINÆ.	59
XIII. ECLEGMATA.	61
XIV. CONSERVÆ.	63
XV. PULVERES.	66
XVI. CONFECTIOES.	77
XVII. ANTIDOTA.	80
XVIII. ELECTARIA ALTERANTIA.	88
XIX. ELECTARIA PURGANTIA.	93
XX. TABELLÆ PURGANTES.	102
XXI. TABELLÆ ALTERANTES.	104
XXII. PILULÆ PURGANTES.	111
XXIII. PILULÆ ALTERANTES.	115
XXIV. TROCHISCI PURGANTES.	120
XXV. TROCHISCI ALTERANTES.	121
XXVI. COLLYRIA.	127
XXVII. OLEA PER EXPRESSIONEM.	129
XXVIII. OLEA PER INFUSIONEM ET COCTIONEM.	131
XXIX. BALSAMA.	140

INDEX CAPITUM. cxxxj

XXX. CERATA, POMATA ET UNGUENTA.	148
XXXI. EMPLASTRA.	161
XXXII. DE CADAVERUM CONDITURA.	178

OPERATIONES CHYMICÆ.

I. DISTILLATIONUM MODI ET AQUÆ DISTILLATÆ SIMPLICES.	181
II. AQUÆ DISTILLATÆ COMPOSITÆ.	189
III. APPENDIX AD AQUAS.	204
IV. PHLEGMATA.	206
V. SPIRITUS VOLATILES.	207
VI. SPIRITUS ACIDI.	214
VII. SALIA VOLATILIA.	221
VIII. OLEA.	223
IX. BALSAMA.	226
X. BUTYRA.	228
XI. FLORES.	229
XII. TINCTURÆ.	233
XIII. SALIA ESSENTIALIA.	244
XIV. SALIA FIXA ACIDA.	245
XV. SALIA ALKALIA.	247
XVI. SALIA LIXIVIALIA.	248
XVII. SAPONES.	249

r ij

cxxxij INDEX CAPITUM.

XVIII. SALIA NEUTRA.	250
XIX. CROCI.	256
XX. MAGISTERIA.	259
XXI. REGULI.	263
XXII. CALCES ET CALCIFORMIA.	264
XXIII. VITRA.	267
XXIV. OMISSA ADDENDA SUO LOCO.	268



CODEX



C O D E X
M E D I C A M E N T A R I U S
S A L U B E R R I M Æ F A C U L T A T I S
P A R I S I E N S I S .

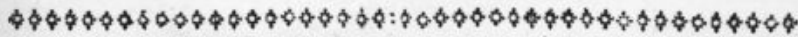

P R Æ P A R A T I O N E S .

D E S I M P L I C I U M P U R G A T I O N E .

P U R I F I C A T I O S A L I S A M M O N I A C I .

R. S A L I S A m m o n i a c i , q u a n t u m v o l u e r i s .
S o l v e i n
A q u æ c a l e n t i s , q u a n t i t a t e s u f f i c i e n t i .
A

2 CODEX MEDICAMENTARIUS

Filtra. Vaporet solutio ad pelliculam in vase, convenienti, in cellâ repone ut concreſcant cryſtalli.

Simili modo parantur

Sal Marinum,
Vitriolum.

PURIFICATIO NITRI.

R. Nitri, quantum volueris.
Solve in
Aquæ puræ ſufficienti quantitate.
Unicuique Nitri libræ adde
Aquæ Calcis primæ, unciam unam.
Liquoris Nitri fixi, guttas aliquot.
Quieſcant per viginti quatuor horas. Liquorem filtra.
Vaporet ad pelliculam. Pone in cellâ. Concreſcent cryſtalli ſale Marino omninò ſpoliati.

PURIFICATIO ALUMINIS.

R. Aluminis Romani, quantum volueris.
Solve in
Aquæ bullientis, ſufficienti quantitate.
Filtra. Pone in cellâ. Concreſcent cryſtalli.
Simili modo paratur
Borax.

LOTIO SULPHURIS.

R. Sulphuris communis integri, libras quatuor.
Liqueſcat in ollâ fictili, affunde,
Aquæ ferventis, libras ſex.
Bulliant per horæ quadrantem. Repone. Decanta. Sulphuri ſuperſtiti reaffeunde eandem alteriùs aquæ ferventis quantitatem. Bulliant iterùm. Repone, decanta ut ſuprà, idque quatuor-decies repete. Sic elotum Sulphur in ollâ fictili ritè coopertâ ſtet in clibano per horas duas, ut illius calore olei inſtar eliqueſcat. Ollâ refrigeratâ & effractâ denſatum Sulphur exime, & in pollinem redige.

CREMOR SULPHURIS.

R. Sulphuris loti, unciam unam.
 Porphyrio in alkool redigatur cum aquâ stillatitiâ hyf-
 fopi. Sicca & ferva.

HYDRARGYRI PURIFICATIO.

Hydrargyrus aliquandiù teratur in mortario vitreo cum aceto, fale marino saturato. Aquâ largiori lavetur. Abster- gatur primùm chartâ bibulâ, dein leni calore ficcetur; tan- dem per alutam trajectus, ficcus nitidusque fervetur.

PURIFICATIO GUMMI AMMONIACI.

R. Gummi Ammoniaci, quantum volueris.
 Solve igne leni in
 Vini albi vel Aceti, quantitate sufficienti.
 Solutionem lactescentem pluriès cola per linteum rarum,
 fortiter exprimendo. Colatura vaporet Balneo Maris ad ex-
 tracti consistentiam.

Simili modo præparentur

Galbanum,
 Sagapenum,
 Opoponax,
 Bdellium,
 Euphorbium.

Nota. Ad usus internos rectiùs adhibentur horum Gummi lacrymæ puriores, quæ nullâ egent præparatione.

PURGATIO STYRACIS.

R. Styracis liquidæ, quantum volueris.
 Per setaceum trajiciatur.

A ij

ESULÆ PRÆPARATIO.

R. Corticis medii radice Esulæ, . . quantum volueris.
Macera in
Aceto forti per viginti quatuor horas. Exime &
sicca.

Simili modo parantur

Radices Ari,
Hellebori utriusque,
tum Folia Laureolæ.

PRÆPARATIO CANTHARIDUM.

R. Cantharides, quot volueris.
Acerrimi Aceti vapore suffoca in nodulo suspensas.
Tum exsicca, & in fictili reconde.

MILLEPEDUM PRÆPARATIO.

R. Afellos sylvestres coloris argentei, . . quot volueris.
Vino albo ablue. Exsicca, & serua.

PRÆPARATIO LUMBRICORUM.

R. Lumbricos terrestres floridos, . . . quot volueris.
Mitte in ollam fictilem, ut terram eruant: tum
aquâ ablue. Reiectâ aquâ cum vino albo iterum ablue, & il-
licò Balneo Maris exsicca; siccos in vase vitreo accuratè
clauso serua.

PRÆPARATIO ADIPUM.

R. Adipis cujuscvis recentis, quantum volueris.
Fibras & venulas exime. Concide minutim, & in
mortario marmoreo quassa. Elue multoties ex aquâ purâ,
Balneo Maris liqua. Cola & reconde.

SALUB. FACULTATIS PARIENSIS.

Simili modo parantur

Medullæ.

Nota usûs tempore ejusmodi præparationes fieri debere.

TEREBINTHINÆ LOTIO.

R. Terebinthinæ Venetæ, uncias duas.
 Mitte in
 Aquæ Rosarum vel aliûs cujuscumque præscriben-
 da, uncias sex.
 Agita spathâ, & exime. Semel & iterum idem repete, aquâ
 renovata.

TEREBINTHINÆ COCTIO.

R. Terebinthinæ Venetæ, uncias duas.
 Coque ex
 Aquæ communis, sufficienti quantitate,
 ad Colophonix duritiem. Exime, & serva.
Simili modo parantur, sive per lotionem,
sive per coctionem
 Terebinthina chia, & pro necessitate
 alii Succii balsamici resinosi.

SUCCORUM DEFŒCATIO.

R. Herbarum recentium, florum aut fructuum,
 quantum volueris.
 Contunde in mortario marmoreo, pistillo ligneo; vel
 abraide pro rei naturâ. Linteo forti include. Prælo expri-
 me: Succum finito residere; limpium decanta, vel trajice
 per Manicam.

Nota primò succos, qui clarificari, vel coqui debent
 cum saccharo vel melle, aut admisceri unguentis, vel em-
 plastris, defœcatione non indigere.

Secundò, succos vinosos Soli exponendos, ut fermenta-
 tione clareant.

Tertiò, plantis minùs succulentis ferventem aquam ad-
 dendam esse; viscosis ignem moderatum esse necessarium.

Aij

PRÆPARATIO SERI LACTIS EXTEMPORANEA.

R. Lactis vaccini vel alterius animalis, . . . libras duas.
 Bulliant in vase idoneo, & tunc adde
 Cremoris Tartari pulverati, . . . drachmas duas.
 Lac coagulatum cola. Colaturam clarifica cum ovi albumine, & per chartam emporeticam trajice.

EXTRACTIO MUCAGINUM.

R. Seminis Psyllii libram unam.
 Aquæ tepentis, libras sex.
 Macera per viginti quatuor horas supra cineres calidos, identidem agitando spathâ lignea; donec aqua paulò plus lentescat quàm albumen ovi. Tum trajice per linteum, & fortiter exprime.

Simili modo extrahuntur

Mugacines Lini,
 Fœnugræci,
 Cydoniorum,
 Gummi Tragacanthi.
 tum aliorum seminum, fructuum, & radicis
 Althææ sectæ priùs & elixatæ,





D E S I M P L I C I U M

P U L V E R A T I O N E E T L Æ V I G A T I O N E .

P R Æ P A R A T I O L I M A T U R Æ F E R R I .

R. Limaturæ ferri splendentis, nitidæ, & à fordibus purgatæ, quantum volueris. supra porphyritem sine aquâ lavigetur, donec redigatur in alkool.

P R Æ P A R A T I O O C U L O R U M C A N C R O R U M .

R. Lapidum Cancrorum genuinorum, quantum volueris. Aquâ fluviatili calente pluriès in die renovatâ ablue; idque per plures dies repete, donec ferè nullus in eis deprehendatur odor.

Exsiccatos tere subtilissimè in mortario ferreo vel marmoreo. Posthac supra porphyritem agita, instillando identidem aquam communem, usque dum in pulvem tenuissimam lavigentur. Effinge Trochiscos in umbrâ siccandos.

Simili modo preparabuntur

Testacea,
Coralla.

Nota. A Corallo, Magnetis ope, separandas esse ferri particulas inter pulverationem abrafas.

P R Æ P A R A T I O M A R G A R I T A R U M .

R. Margaritarum Orientalium, quantum volueris. Aquâ fluviatili calente semel, aut iterùm ablue. Exsicca. Tere, & supra porphyritem laviga.

Simili

SALUB. FACULTATIS PARIENSIS. 9

Simili modo præparatur

Succinum.

PRÆPARATIO FRAGMENTORUM LAPIDUM

PRETIOSORUM.

Fragmenta pretiosa aquâ ablue. In mortario ferreo, non verò æneo, pistillo ferreo, in pulverem crassiusculum comminue; super chartam pulverem expande, & Magnetis ope ferri particulas inter pulverationem abrafas extrahe. Tum supra porphyritem in pollinem redige, & Trochiscos effinge.

PRÆPARATIO PUTAMINUM OVORUM.

R. Putaminum Ovorum, . . . quantum volueris. Cum aquâ primùm leviter & diu conquassa: deinde aquâ plurimâ ferventi multoties elue; ita ut omnes membranulæ aquæ innatantes cum aquâ decantentur, remanentibus in fundo solis putaminibus, quæ siccata in mortario marmoreo pulverentur, dein super porphyritem lavigentur, & in Trochiscos formentur.

PRÆPARATIO ANTIMONII.

R. Antimonii Hungarici in mortario ferreo pulverati, . . . quantum volueris. Supra porphyritem leviga; dein cum aquâ multâ permisce & agita. Aquam, cum turbida fuerit, decanta, & in vase idoneo repone. Superstiti materiæ iterum aquam affunde, tere, & aquam turbidam super priorem effunde; idque toties repete, donec totam materiam alkoolisatam exhausteris. Tum aquam omnem effusam decanta, & Antimonium in fundo vasis remanens, exsicca & serva.

Simili modo præparentur

Cinnabaris,
Magnes,
Lapis Hæmatites.

PRÆPARATIO LITHARGYRI.

Lithargyrum pulveratum, cum aquâ plurimâ tere in mortario ferreo. De reliquo ad lotionem, procede ut in præparatione Antimonii.

Simili modo præparentur

Boli,
Calces,
Cretæ,
Hardefiæ,
Margæ.

PULVERATIO CORNU CERVI.

R. Cornu Cervi integrî, . . . quantum volueris.
Scobinâ derade. Scobem tere in mortario. Trajice per sericeum. Pollinem conserva.

Simili modo pulverantur

Ebur,
Cranium humanum,
Pes Alcis.

PRÆPARATIO CORNU CERVI PHILOSOPHICA.

R. Apices Cornu Cervi, . . . quot volueris.
Mitte in vas idoneum. Affunde
Aquæ communis . . . quantitatem sufficientem.
Vase ritè obturato bulliant, donec exterior pellicula scalpello facilè detrahatur, tum medulla quoque extrahatur.
Quibus demptis, apices sicca.

FŒCULA BRYONIÆ.

R. Radicis Bryoniæ recentis, . . . quantum volueris.
Quassa in mortario marmoreo. Excipe sacco cannabino. Prælo exprime. Succus in vase vitreo reponatur. Paulatim subsidet, amyli instar, fœcula, decantato liquore, in umbra exsiccanda.

Simili modo parantur

Fœculæ Ari,

Ireos, &c.

EXSICCATIO OPII.

R. Opii Thebaïci purissimi in taleolas secti, . . . quantum volueris.
Vase vitreo patulo exceptum, lenissimo Balnei Maris calore paulatim exsicca, & in pulverem redige.

Simili modo parantur

Succi Acaciæ,

Hypocistidis,

Glycyrrhiçæ.





DE SIMPLICIUM USTIONE.

ALUMINIS USTIO.

R. Aluminis crudi, quantum volueris.
Mitte in patinam ferream vel fictilem non vitratam.
Igne nudo calcina.

Vide etiam, *SPIRITUS ET PHLEGMA ALUMINIS*, in hoc Codice descripta.

PLUMBI CALCINATIO, unde CALX PLUMBI.

R. Plumbi crudi, libram unam.
Inde patellæ terræ non vitratæ. Patellam pone super carbonibus accensis, ut plumbum liquefiat. Rudiculâ agita, abibit in pulverem subnigrum, & erit plumbumustum. Si continuetur ignis, pulvis evadet flavus.

SPONGIÆ USTIO.

R. Spongiæ nondùm in usum vocatæ, in clibano exsiccatæ, & ab arenulis repurgatæ quantum volueris.

Crema igne aperto per horam in ollâ fictili coopertâ non vitratâ. Pulvera, & serva.

Non absimili modo uruntur

Pili Leporis,
Pila marina,
Hirundines,
Bufones,
Cancri fluviales,
Talpæ,
Erinacei,
Limaces.

SPODIUM, SIVE EBUR AD ALBEDINEM
CALCINATUM.

R. Eboris frustula, quot volueris.
Mitte in ollam fictilem non vitratam. Combure ad
albedinem igne reverberii. Tere in mortario marmoreo, &
super porphyritem leviga, instillando aquam, & inde
formentur Trochisci.

Simili modo parari possunt.

Cornu Cervi,
Cranium humanum &
alia ossa animalium.

PRÆPARATIO LAPIDIS CALAMINARIS.

R. Lapidis Calaminaris electi, . . . quantum volueris.
Candescat inter prunas. Aquâ communi extingue.
Semel atque iterum id repete. Posthac supra porphyritem
leviga cum aquâ.

Simili modo parari potest

Lapis Judaïcus,
Armenus,
Lyncis vel Belemnites;
Tuthia,
Pumex,
CrySTALLUS,
Silex.

TORREFACTIO RHEI.

R. Rhei electi pulverati, . . . quantum volueris.
Mitte in patinam argenteam vel ferream. Impone
igni moderato, continuo spathâ movendo, donec fuscum
colorem acquisiverit. Serva ad usum.

Simili modo torrefiunt

Myrobalani, &c.

Bijj.

COCTIO SCYLLÆ.

R. Scyllas recentes, ablatis corticulis exterioribus & radicibus, quot volueris. Singulas, farinâ, aquâ subactâ involve, deinde in clibano coquantur, donec festucâ penetrari possint. Tum singularum squammæ crustâ nudatæ, demptis membranulis, pinsentur, & per setaceum trajiciantur.

SCYLLÆ EXSICCATIO.

R. Squammas Scyllæ, eas nempè quæ mediæ sunt corticem inter & medullium. Filo trajice à se invicem discretas. Tum in umbrâ exsiccentur.

DECREPITATIO SALIS.

R. Salis marini, quantum volueris. Projice pèr vices in ollam fictilem non vitratam, candentem, vase cooperto. Fiat Decrepitatio.

SPONGIA PRÆPARATA.

R. Spongiæ substantiæ tenuis, vulgò *Eponge fine*, exsiccatæ, & ab arenulis repurgatæ, quantum volueris. Cera flavæ liquefactæ immerge, & prælo fortiter exprime. Frigefactam exime.



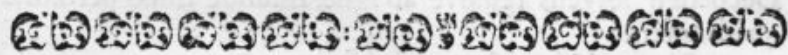

COMPOSITIONES GALENICÆ.

DECOCTA PRO POTU.

DECOCTUM HORDEI.

R. Hordei integri, leviter linteo duriore confrikti & loti, uncias duas.
Coque ad Hordei crepaturam in
Aquæ communis, sufficienti quantitate
ad libras octo.
Decanta.

PTISANA COMMUNIS.

R. Hordei confrikti & loti, uncias duas.
Radici Graminis purgatæ & obtritæ, unciam unam.
Coque in
Aquæ communis sufficienti quantitate
ad libras octo.
sub finem adde
Glycyrrhiæ rasæ & contusæ, semi unciam.
Quâ injectâ, statim vas remove ab igne. Decoctum refrigeratum cola.

DECOCTUM PECTORALE.

R. Orizæ mundatæ & lotæ, uncias duas.
Coque ad Orizæ crepaturam in
Aquæ communis, sufficienti quantitate
ad libras octo.

Decoctum fervens remove ab igne. Infunde illicò per horæ quadrantem

Glycyrrhiſæ raſæ & contuſæ, . . .	} ana ſemi unciam.
Radicis Althææ, . . .	
Foliorum Capillorum Veneris Canadenſium, . . .	drachmas duas.
Florum Papaveris Rhœados, . . .	drachmam unam.
Tuffilaginis, . . .	drachmas duas.

Decanta.

DECOCTUM APERIENS.

R. Radicum Graminis, }
 Fragariæ, } ana ſemi unciam,
 Taraxaci, }
 Oxalidis, }

Coque in

Aquæ communis,	libris quinque
ad	libras quatuor.

ſub finem adde

Glycyrrhiſæ raſæ & contuſæ, . . .	drachmas duas.
Decanta, & diſſolve	
Nitri depurati,	drachmam unam.

DECOCTUM RUBRUM APERIENS.

R. Radicum Fragariæ, }
 Taraxaci, } ana ſemi unciam,
 Eryngii, }
 Oxalidis, }
 Cichorii ſylveſtris, }
 Rubiæ Tinctorum, }

Bulliant in

Aquæ communis,	libris decem
ad	libras octo.

Tunc adde

Foliorum Borruginis,	} ana unciam unam.
Bugloſi,	
Scolopendrii,	
Agrimonii,	
Urticæ albæ,	

Remove

Remove ab igne, infunde per horæ quadrantem. Decanta.

DECOCTUM ASTRINGENS.

R. Rafuræ Cornu Cervi, . . . } ana semi unciam.
 Eboris, . . . }
 Coque per horam in vase clauso cum
 Aquæ communis, . . . sufficienti quantitate.
 Tum adde
 Orizæ lotæ, . . . drachmas tres.
 Radicum siccatarum & contusarum,
 Tormentillæ, . . . } ana drachmam unam.
 Bistortæ, . . . }
 Bulliant iterum per horæ quadrantem, ita ut coctione
 peractâ, supersint . . . libræ quatuor.
 Tunc infunde
 Glycyrrhiæ rasæ & contusæ, . . . drachmam unam.
 Cola.

DECOCTUM ALBUM.

R. Cornu Cervi ad albedinem calcinati, & supra por-
 phyritem levigati, . . . semi unciam.
 Micæ panis albissimi, . . . uncias duas.
 Coque leviter in
 Aquæ communis, . . . libris sex.
 Cola & edulca
 Sacchari albissimi, . . . quantitate sufficienti.
 Adde si libuerit
 Aquæ Naphæ vel
 Cinnamomi hordeatæ, . . . drachmas duas.

DECOCTUM SUDORIFERUM.

R. Ligni sancti in scobem redacti, unciam unam & semis.
 Radicum Chinæ per taleolas
 incisæ, . . . } ana uncias duas.
 Salsæparillæ minutim
 sectæ, . . . }

C

Macera calidè in vase terreo vitrato clauso per viginti quatuor horas in

Aquæ communis, libris octo.
 Dein coque ad libras sex.
 Sub finem adde
 Rasuræ Ligni Sassafras, . . . drachmas tres.
 Glycyrrhiæ rasæ & contusæ, . . . femi unciam.

Cola.

DECOCTUM ANTI-VENEREUM LAXANS.

R. Rasuræ Ligni Guaiaci, . . . }
 Radicis Salsæparillæ minutim } ana unciam unam.
 sectæ, }
 Chinæ per talcolas }
 incisæ, }
 Polypodii Querni contusi, uncias duas.
 Foliorum Orientalium, femi unciam.
 Rhei electi crassiusculè contusi, . . . drachmas duas.
 Salis Tartari, femi drachmam.

Macerentur per viginti quatuor horas in

Aquæ communis, libris octo.
 in vase terreo vitrato.

Deinde suspensis in medio liquore

Antimonii crassiusculè triti, & in nodulo
 inclusi unciis quatuor.

Bulliant omnia, & coquantur ad quartæ partis diminutionem. Sub finem infunde

Rasuræ Ligni Sassafras . . . }
 Glycyrrhiæ rasæ & contusæ . . . } ana femi unciam.
 Seminis Coriandri, drachmas duas.

Decoctum refrigeratum per inclinationem effundatur & fervetur ad usum.

DECOCTUM AMARUM.

R. Radicis Gentianæ in taleolas sectæ, drachmas duas.
 Bulliant per horæ femi quadrantem in
 Aquæ communis, libris quatuor.

Tum adde

Summitatum Centaurii minoris, . . .	} ana drachmas duas.
Cardui benedicti, . . .	
Scordii siccatarum, . . .	
Flavedinis Corticum Citrei, re-	}
centis, . . .	

Vase ab igne remoto & cooperto infundantur donec refrigerent. Decanta.

DECOCTUM ANTISCORBUTICUM.

R. Radicum Bardanæ, } ana unciam unam.
 Oxylapathi, }

Coquantur in

Aquæ communis, libris quinque.

ad libras quatuor.

Tum decocto ab igne remoto adde

Radice Raphani rusticani minutim concisæ,

. unciam unam,

Foliorum recentium incisorum

Becabungæ,

Barbareæ,

Cochleariæ,

Nasturtii aquatici,

Trifolii fibrini,

} ana unciam unam.

Vas quod terreum vitratum esse debet, accuratè obturetur, donec liquor prorsùs refrigeratus sit. Percolato liquori affundatur

Succus Mali citrei unius, & idem Malum citreum frustulatum sectum in Decocto immergatur. Serva ad usum.

DECOCTUM FEBRIFUGUM.

R. Corticis Peruviani crassiusculè triti, . . . unciam unam.
 Nitri depurati, semi drachmam.
 Salis Absinthii, scrupulum unum.

Bulliant in

Aquæ communis, libris tribus

ad tertiæ partis consumptionem. Decoctum adhuc fervidum cola.

C ij

DECOCTUM AROMATICUM
PRO FOTU.

℞. Summitatum Rorismarini, . . . }
 Rutæ, . . . }
 Salviæ, . . . }
 Hyssopi, . . . }
 Lavandulæ, . . }
 Absinthii . . . }
 Origani, . . . } ana drachmas duas.
 Thymi, . . . }
 Foliorum Lauri, }
 Florum Rosarum rubrarum, }
 Chamæmeli, . . . }
 Meliloti, }
 Sambuci, }
 Salis Ammoniaci, }
 Aquæ communis ferventis, . . . : libras quinque.
 Bulliant leviter vase clauso. Cola & ferva.



Foliorum Agrimonii recentium, . . . unciam unam.
 vel ficcatorum, . . . drachmas duas.
 Leviter bulliant. Cola pro uno Clystere.

DECOCTUM ASTRINGENS.

R. Foliorum recentium Verbasci,
 Argentina, . . . } ana unciam
 Plantaginis, . . . } unam.
 Bursa Pastoris,
 Centinodia, . . . }
 vel eorundem ficcatorum, . . . drachmas duas.
 Coque leviter in
 Aquæ communis, . . . sufficienti quantitate
 pro uno Clystere. Cola.

DECOCTUM REFRIGERANS.

R. Radicis Nymphaeæ in taleolas sectæ, . . . femi unciam.
 Foliorum Lactucae,
 Portulacæ, } ana unciam unam.
 Endiviæ,
 Coque in
 Aquæ communis, . . . sufficienti quantitate
 pro uno Clystere. Cola.





VINA MEDICATA.

VINUM ABSINTHITES.

R. Summitatum floridarum siccarum Absinthii utriusque mundatarum & incisarum, ana libras quatuor.
Immitte in doliolum centum librarum capax.
Impleatur doliolum musto recenter expresso. Repone in cellâ vinariâ ad fermentationem. Hâc peractâ liquorem decapula, & in vasis diligenter obturatis serua.

Simili modo parari possunt

Alia Vina Medicata ex Vegetabilibus.

VINUM ABSINTHITES

QUOVIS TEMPORE PARABILE.

R. Foliorum exsiccatorem utriusque Absinthii, ana drachmas sex.
Affunde
Vini albi, libras quatuor.
Macerata frigidè in matratio per viginti quatuor horas.
Cola cum expressione, & filtra.

VINUM ENULATUM.

R. Radicis Enulæ campanæ siccae & crassiusculè tritæ, unciam unam.
Vini albi, libras duas.
Infunde per aliquot dies, identidem agitando. Serua cum fœcibus.

VINUM FEBRIFUGUM.

R. Corticis Peruviani pulverati, uncias duas.
Vini rubri generosi, libras tres.
Macerentur saltem per hebdomadam in vase vitreo ritè

24 CODEX MEDICAMENTARIUS
 obturato, vas identidem agitando. Filtretur liquor usûs
 tempore.

VINUM ANTI-SCORBUTICUM.

R. Radicum minutim recentium concisarum
 Raphani rusticani, . . . unciam unam.
 Ireos Florentinæ, . . . drachmas duas.

Foliorum recentium incisorum,
 Trifolii fibrini, . . .
 Nasturtii aquatici, . . .
 Becabungæ, . . .
 Lepidii, . . .
 Cochleariæ, . . .
 Alliariæ, . . . } ana unciam
 unam.

Infunde per viginti quatuor horas vase accuratè clauso
 in
 Vini albi, libris quatuor,
 Filtra.

VINUM CHALYBEATUM.

R. Limaturæ ferri nullomodo rubiginosi, unciam unam.
 Vini albi generosi, libras duas.
 Digerantur simul, in loco calido, in vase vitreo fatis ca-
 paci, per quinque sexve dies sæpiùs agitando. Dein requies-
 cant viginti quatuor horis. Supernatans Vinum filtretur,
 Et vase clauso servetur ad usum.

VINUM EMETICUM.

R. Croci Metallorum crassiusculè triti, uncias quatuor.
 Vini albi optimi, libras duas.
 Infunde, & serva.

VINUM

VINUM AROMATICUM
PRO FOTU.

Rx. Species Decocti Aromatici superius descriptas.
Infunde per aliquot dies in
Vini rubri generosi, libris quinque.
Cola.

VINUM ASTRINGENS
PRO FOTU.

Rx. Florum Rosarum rubrarum, }
Corticum granatorum, . . . } ana drachmas duas.
Balauftiorum, }
Fructuum Sumach, }
Aluminis rupei pulverati, . . . drachmam unam.
Vini rubri, libras duas.

Incisis incidendis, digerantur simul in loco calido per tres
quatuorve dies, vase clauso. Cola cum expressione, &
adde

Aquæ vulnerariæ, uncias tres.

Filtra.



ACETA MEDICATA.

ACETUM ROSACEUM.

R. Rosarum rubrarum semi expansarum, sereno tempore collectarum, & demptis calicibus, per triduum in umbrâ exsiccatarum, semi libram.

Aceti optimi, libras octo.

Insolentur per dies quindecim in vase vitreo ritè obturato. Acetum cola, exprime fortiter, filtra & serua.

Simili modo parentur

Aceta florum Calendulæ,
Caryophyllorum,
Rorismarini,
Salviæ,
Sambuci,
Dracunculi hortensis.

ACETUM SCYLLITICUM.

R. Squammarum Scyllæ albæ, earum nempe, quæ sunt corticem inter & meditullium, filo trajectarum, & in umbrâ per quadraginta dies siccatarum, . . unciâs octo.

Contundantur pistillo ligneo. Mittantur in lagenam, superaffusis

Aceti optimi, libris sex.

Vas ritè obturatum expone æstivo tempore radiis solaribus per quadraginta dies. Posthac cola. Prælo exprime, Acetumque à fœcibus residendo expurgatum serua.

A C E T U M T H E R I A C A L E.

R. Specierum Aquæ Theriacalis in hoc Codice descri-
pta, uncias octo.
Fiat maceratio in loco calido, vel insolatio per men-
sem in

Aceti optimi, libris octo.
Cola & exprime fortiter. In expresso solve
Theriaca, uncias octo.
Macerata per mensem in loco calido. Cola iterum & serva.

A C E T U M P R O P H Y L A C T I C U M,
vulgò *des quatre Voleurs.*

R. Summitatum recentium
Abfinthii majoris, }
 minoris, }
Rorismarini, . . . } ana unciam unam
Salviæ, } & semis.
Menthæ, }
Rutæ, }
Florum Lavandulæ ficcatorum, uncias duas.
Allii, drachmas duas.
Calami Aromatici, }
Cinnamomi, } ana drachmas duas.
Caryophyllorum, }
Nucis Moschatæ, }
Aceti optimi, libras octo.
Macerata calore Solis vel igne arenæ in matraccio ritè ob-
turato per duodecim dies. Cola. Exprime fortiter, & filtra.
Tum adde
Camphoræ spiritu vini solutæ, femi unciam.



M E L L I T A.

M E L D E S P U M A T U M.

R/. Mellis optimi, quantum volueris.
Liqua Balneo Maris. Despuma, & serua.

H Y D R O M E L S I M P L E X.

R/. Mellis Narbonensis, unciam unam & semis.
Dissolve in
Aqua pura, libris duabus.

H Y D R O M E L V I N O S U M.

R/. Mellis albi exquisiti, libras quinque.
Aqua communis, libras viginti quinque.
Bulliant simul igne lento, semper despumando, donec
ovum recens crudum, injectum supernatet : liquor postea
quiete depuratus, doliolo exceptus ad fermentandum repo-
natur, usquedum odorem vinosum acquisiverit. Tum li-
quorem decapula & serua.

O X Y M E L S I M P L E X.

R/. Mellis Narbonensis, libram unam.
Aceti vini albi, semi libram.
Coque igne lento in vase fictili ad Syrupi consistentiam.

O X Y M E L S C Y L L I T I C U M.

R/. Mellis despumati, libras quatuor.
Aceti scyllitici, libras dua:
Coque ut supra.

MEL NENUPHARINUM.

R/. Florum Nymphææ integrorum, } ana libras
 Aquæ communis, } duodecim.
 Fervefiant ad florum coctionem. Fiat colatura sine ex-
 pressionem. Dissolve
 Mellis optimi, libras duodecim.
 Trajice per manicam : coque in consistentiam Mellis.

MEL ROSATUM SIVE RHODOMEL.

R/. Florum Rosarum rubrarum, exsiccatorem, . . .
 semi libram.
 Infunde per horas duodecim in
 Aquæ calidæ, libris sex.
 Exprime fortiter. Colato adjice
 Mellis optimi, libras quatuor.
 Clarifica ex ovi albumine. Cola, & in Syrupi consisten-
 tiam redige.

MEL VIOLATUM.

R/. Florum Violarum recentium, integrorum, . . .
 libram unam.
 Macera per duodecim horas in
 Aquæ calidæ, libris octo.
 Cola, & exprime. Expresso adde
 Mellis optimi, libras quatuor.
 Coque despumando ad Syrupi consistentiam.

MEL MERCURIALE.

R/. Succu Mercurialis, } ana libras quatuor.
 Mellis optimi, }
 Misce, coque, despuma, & in Syrupi consistentiam
 redige.

D iij

MEL ANTHOSATUM.

R/. Florum Rorismarini recentium integrorum, . . .
 uncias octo.
 Adde
 Mellis despumati calentis, . libram unam & semis.
 Post dierum quindecim insolationem, calefiant Balneo Ma-
 ris, & colentur cum expressione.

MEL CUCUMERINUM.

R/. Fructuum Cucumeris agrestis ad maturitatem ver-
 gentium, libram unam.
 In mortario marmoreo ex arte subigantur cum
 Mellis flavescens exquisiti, libris duabus,
 ut fiat massa, quæ linteo mundo commissa, in cellam vi-
 nariam transferatur ad colliquationem. Liquor inde ma-
 nans ad debitam spissitudinem Balneo Maris vaporet.

EMULSIO.

R/. Quatuor Seminum frigidorum majorum mundato-
 rum, drachmas quatuor.
 Papaveris albi, } ana drachmam
 Lactucæ, . . . } unam.
 Amygdalas dulces excorticatas, . . numero quatuor.
 Contunde in mortario marmoreo pistillo ligneo, instillan-
 do primùm aquæ limpidæ paucillùm; tum exquisitè sub-
 actis sensim affunde
 Aquæ communis, libras duas
 Cola & edulca
 Sacchari candi, drachmis sex,
 vel Syrupi Nymphææ, unciâ unâ.
 Adde, si lubet
 Aquæ Naphæ, semi unciam.

•••••

S Y R U P I.

SYRUPI SIMPLICES ALTERANTES.

SYRUPUS VIOLACEUS.

R. Florum Violarum recentium, mundatorum, . . .
 libras quatuor.
 Ponantur in vas stanneum capax & profundum. Super-
 affunde

Aquæ ferventis, libras octo.
 Coopertum vas Balneo Maris tepido detineatur per duo-
 decim horas. Cola, & fortiter exprime. Per residentiam
 infusum defœcatum decantetur.

Huic, vase stanneo, excepto adde

Sacchari, : duplum.

Fiat Syrupus Balneo Maris.

Simili modo parabuntur

Syrupi Florum Caprifolii,
 Papaveris Rhœados,
 Tunicæ, seu Caryophyllorum, &c.

SYRUPUS ROSARUM SICCARUM.

R. Rosarum rubrarum exungulatarum desiccatarum,
 semi libram.
 Superaffunde

Aquæ communis bullientis, libras quatuor.
 Macera per duodecim horas supra cineres calidos.

Fiat colatura cum expressione; per residentiam infusum
 defœcetur & decantetur. Tum dissolve

Sacchari optimi, libram unam
 pro singulis infusi libris; & Balneo Maris inspissa in Syrupum.

SYRUPUS DE NYMPHÆA.

R. Florum Nymphææ albæ mundatorum, id est rejectâ virente & herbaceâ flavâque parte, ab aliquot diebus marcescentium, libras duas.
 Infunde per duodecim horas in
 Aquæ communis ferventis circiter, . . . libris quinque.
 Colatura leviter expressâ clarificetur cum Sacchari tantumdem. Coque in Syrupum.

SYRUPUS DE TUSSILAGINE.

R. Florum Tussilaginis recentium cum pediculis, libram unam.
 Infunde in vase clauso Balneo Maris per sex horas in
 Aquæ purissimæ ferventis, libris tribus.
 Coletur cum expressione, & clarificetur infusum cum
 Sacchari, libris duabus & semis.
 Fiat Syrupus secundum Artem.

SYRUPUS CAPILLORUM VENERIS.

R. Capillorum Veneris Canadensium, . . unciâs duas.
 Infundantur per duas horas in
 Aquæ bullientis, libris sex.
 Colatura clarificetur cum
 Sacchari albi, libris sex.
 Coque ad Electuarii consistentiam. Adde
 Novam infusionem, vase clauso Balneo Maris, paratam ex
 Capillorum Veneris, semi unciâ.
 Aquæ bullientis, unciis quatuordecim,
 ut fiat Syrupus, aquâ Naphæ, si lubet, aromatizandus.
Simili modo parabitur Syrupus
 Foliorum ficcatorum Roris Solis.

SYRUPUS

SYRUPUS DE MENTHA.

R. Summitatum Menthæ crispæ mediocriter exsiccatarum, uncias duas.
 Aquæ Menthæ distillatæ, libras duas.
 Macerentur Balneo Maris per octo horas in vase clauso.
 Colatura defœcata coquatur in Syrupum cum
 Sacchari albi, libris duabus,
Simili modo parabuntur in propriis aquis
 Syrupi de Arthemisiâ,
 Betonicâ,
 Erysimò,
 Hederâ terrestri,
 Hyssopo,
 Melissâ,
 Millefolio,
 Myrtho,
 Prassio,
 Scordio,
 Stœchade.

SYRUPUS DE ABSYNTHIO.

R. Absynthii utriusque in umbrâ exsiccati, ana uncias tres.
 Superaffunde
 Aquæ Absynthii distillatæ, libras quatuor.
 Stent Balneo Maris per duodecim horas in vase clauso.
 Cola, & cum
 Sacchari, libris quatuor
 Clarifica, & coque in Syrupum.

SYRUPUS DE FUMARIA.

R. Succi Fumariæ per ebullitionem defœcati, libras tres.
 Sacchari albi, libras duas.
 Coque in Syrupum.

E

34. CODEX MEDICAMENTARIUS 3

Simili modo conficitur

Syrupus de Apio ,

Borragine ,

Buglossò ,

Cichorio ,

Urticâ minore.

SYRUPUS DE COCHLEARIA.

R/. Succi Cochleariæ per residentiam , & philtrum defœcati , . . . quantum volueris.
 Mitte in matratium. Dissolve sensim agitando, calore Balnei Maris lenissimo
 Sacchari albissimi . . . sufficientem quantitatem ad Syrupi consistentiam.

Simili modo parantur

Syrupi de Nasturtio ,

Beccabungâ.

SYRUPUS DE LIMONIBUS.

R/. Succi Limonum recentium expressi , & arte defœcati , . . . quantum volueris.
 Sacchari albissimi , . . . duplum.
 In vase terreo vel vitreo fiat Balneo Maris Syrupus.

Simili modo parantur

Syrupi de Acetosâ ,

Acetositate Citrei ,

Aceto Vini ,

Agrestâ ,

Berberis ,

Cerasis ,

Cydoniis ,

Granatis ,

Oxytriphyllo ,

Pomis ,

Ribesii ,

Tribus Fructibus.

SALUB. FACULTATIS PARISIENSIS. 35

Nota. Succos Berberis, Granatorum & Cydoniorum,
 minori indigere Sacchari quantitate.

SYRUPUS DE ALTHÆA.

R. Radicum Althææ recentium, mundatarum in orbicu-
 los sectarum, uncias sex.
 Coque leviter in
 Aquæ communis, libris octo.
 Cola. Adde
 Sacchari, libras sex.
 Clarifica subinde, & coque in Syrupum.
Non absimili modo parari possunt
 Syrupi de Cynoglossò cum foliis,
 Napis,
 Symphyto.

SYRUPUS DE PAPAVERE ALBO,
 vulgò DIACODIUM.

R. Caput Papaveris albi maturorum, siccatorum, ab-
 jectis feminibus, libram unam.
 Aquâ frigidâ primùm ablue, conscinde minutim, dein
 coque ad mollitiem in
 Aquæ purissimæ, libris duodecim.
 Cola. Prelo exprime. Decoctum clarifica cum
 Sacchari, libris quatuor.
 Coque ad Syrupi consistentiam.

SYRUPUS DE MORIS.

R. Mororum maturitati proximorum, } ana libras sex.
 Sacchari albissimi, }
 Coque Saccharum in consistentiam Electuarii solidi.
 Tum adde Mora integra. Post levem ebullitionem ponan-
 tur omnia super setaceum. In vas subjectum stillabit Syrupus.
Simili modo paratur
 Syrupus de Frambœsiis.

E ij

SYRUPUS DE CORTICE CITREI.

R. Flavedinum Citrei vel
 Limonum, uncias quinque.
 Aquæ purissimæ ferventis, libras duas.
 Macera in vase clauso, Balneo Maris, per duodecim horas.
 Colaturæ adde
 Sacchari albißimi, libras duas ;
 vel sufficientem quantitatem.
 Fiat Balneo Maris Syrupus, qui refrigeratus aromatise-
 tur Oleo-Saccharo Citrei.
Eodem modo paratur
 Syrupus de Cortice Arantiorum.

SYRUPUS DE KINA KINA.

R. Kinæ Kinæ subtilissimè trita, uncias quatuor.
 Bulliant in
 Aquæ limpida, libris octo
 ad dimidiæ partis consumptionem.
 Colatura turbida vaporet ad libras circiter duas ;
 Tum adde
 Sacchari libram unam.
 Coque in Syrupum.

SYRUPUS DE KINA KINA CUM VINO.

R. Corticis Peruviani subtilissimè triti uncias tres.
 Infunde in
 Vini rubri generosi librâ unâ.
 Macera in vase clauso per duos tresve dies, identidem
 agitando. Infusum filtra, cujus quantitatem sufficientem
 misce cum
 Syrupi præcedentis ad Electuarii consistentiam eva-
 porati & adhuc calentis librâ unâ ;
 Et erit Syrupus.

Simili modo parabitur
 Syrupus de Cascarillâ.

SYRUPUS DE CINNAMOMO.

R/ Aquæ Cinnamomi hordeatæ, . . . libram unam.
 Sacchari albissimi, . . . libras duas.
 Misce, & fiat Balneo Maris secundum artem in vase
 clauso Syrupus.

Simili modo parabis

Syrupum Alexandrinum cum aquâ Rosarum.
 Florum Arantiorum cum aquâ Naphæ.

SYRUPUS BALSAMICUS DE TOLU.

R/ Balsami Tolutani, . . . unciâs octo.
 Aquæ communis, . . . libras duas.
 Coque Balneo Maris per duas horas in vase clauso. Li-
 quori decantato adde
 Sacchari albissimi, . . . sufficientem quantiratem,
 ut fiat Syrupus.

SYRUPUS DE BRASSICA RUBRA.

R/ Brassicæ rubræ tenuiter concisæ, . . . libras duas.
 Aquæ communis, . . . unciâs sex.
 Coquantur simul Balneo Maris, vase clauso ad mol-
 litiem. Cola cum expressione, & colaturæ defœcatæ adde
 Sacchari, . . . duplum.
 Fiat Syrupus Balneo Maris.



SYRUPUS PURGANTES
SIMPLICES.

SYRUPUS ROSARUM PALLIDARUM.

R. Florum Rosarum pallidarum recentium, mundatorum, libras quatuor.
 Infunde Balneo Maris per horas duodecim, in
 Aquæ bullientis, libris octo
 In vase terreo vitrato angusti oris cooperto.
 Expresso adde
 Florum parem quantita tem,
 Infunde similiter. Ter idipsum repete. Colatura per
 subsidentiam defœcata clarificetur cum
 Sacchari albi, libris quinque,
 & coquatur in Syrupum.

Simili modo parabitur Syrupus

Florum Persicorum.

SYRUPUS DE NICOTIANA.

*Pari modo conficitur ac SYRUPUS DE FUMARIA in hoc
 Codice descriptus.*

SYRUPUS DE RHAMNO CATHARTICO.

R. Succi è baccis maturis Rhamni Cathartici expressi,
 & more succorum vinosorum defœcati libras tres.
 Sacchari, libras duas,
 Coque in Syrupum.

SYRUPUS STIBIATO-EMETICUS.

R. Vini Emetici, : : } ana libram unam.
 Sacchari albi, : : }
 Coque in Syrupum Balneo Maris.

433 434 435 436 437 438 439 440 441 442 443 444 445 446 447 448 449 450 451 452 453 454 455

SYRUPUS COMPOSITI ALTERANTES.

SYRUPUS HORDEATUS.

Rx. Amygdalarum dulcium excorticatarum, libram unam.
Amararum, . . . drachmas duas.
Contunde in mortario marmoreo pistillo ligneo, sensim
affundendo
Decocti hordei mundati, . . libram unam & semis.
Cola cum expressione. Expresso adde
Sacchari albissimi, . . . libram unam & semis.
Fiat Syrupus Balneo Maris ut artis est. Syrupo refrige-
rato adde
Aquæ Naphæ essentialis, . . . drachmam unam.
Spiritus Citrei, . . . femi scrupulum.
• Serva ad usum.

SYRUPUS E STŒCHADĒ.

Rx. Spicarum ficcatarum Stœchados, . . uncias tres.
Summitatum floridarum
& ficcatarum, Thymi, . . } ana unciam
Calaminthæ, } unam &
Origani, . . } semis.
Salviæ, . . } ana semi
Betonicæ, . . } unciam.
Rorismarini, }
Seminum Rutæ, . . }
Pœoniæ Maris, . . } ana drachmas tres.
Fœniculi, . . }
Cinnamomi, . . }
Zinziberis, . . } ana drachmas duas,
Calami odorati, . . }
.

40 **CODEx MEDICAMENTARIUS**
 Contusa omnia & incisa macerentur in Alembico vitreo
 vel stanneo per biduum cum
 Aquæ tepentis, libris octo.
 Tum per distillationem Balneo Maris, extrahe
 Liquoris aromatici, uncias octo,
 ex quibus fiat Syrupus cum eodem calore Balnei Maris,
 Sacchari albi duplo.
 Residuum colatum & fortiter expressum clarifica cum
 Sacchari albi, libris quatuor;
 Et coque in Syrupi consistentiam, cui semi refrigerato adde
 priorem.

SYRUPUS DE ERYSIMO.

R. Hordei integri, }
 Passularum mundatarum, } ana uncias
 Glycyrrhizæ siccæ, rasæ & contusæ, . . . } duas.
 Herbarum Borriginis, }
 Cichorii, } ana uncias tres.

Bulliant in
 Aquæ communis, libris duodecim
 ad quartæ partis consumptionem. Cola cum expressione.
 Tum

R. Erysimi totius recentis, libras tres.
 Radicum Enulæ Campanæ, . . . }
 Tussilaginis recentis, . . . } ana uncias duas.
 Capillorum Canadensium, unciam unam.
 Summitatum siccatarum Rorismarini, . . } ana semi
 Stæchados, } unciam.
 Seminis Anisi, drachmas sex.
 Florum siccatorum Violarum, . . . }
 Borriginis, } ana drachmas duas.
 Buglossi, }

Incisis incidendis, contundendis contusis, superaffunde
 Decoctum superius fervens. Macera in Alembico stanneo
 vel vitreo per viginti quatuor horas. Tum extrahe per di-
 stillationem Balneo Maris

Liquoris, uncias octo;
 ex

SALUB. FACULTATIS PARISIENSIS. 4r
 ex quibus cum sacchari albi duplo fiat syrupus eodem ca-
 lore Balnei Maris. Residuum cola & fortiter exprime. Cla-
 rifica cum

Sacchari albi, libris tribus.
 Mellis optimi, librâ unâ.
 Coque in syrupum, quem tepidum misce cum priore.

SYRUPUS DE ARTEMISIA.

R. Summitatum floridarum Artemisiæ, . . uncias sex.
 Radicum Iridis nostratis, . . }
 Helenii, }
 Rubiæ, } ana semi unciam.
 Pconix Maris, . . }
 Levistici, }
 Fœniculi, }
 Herbarum Pulegii, }
 Origani, }
 Calaminthes, }
 Nepetæ, }
 Melissophylli, }
 Sabinæ, }
 Sampfuci, } ana uncias tres.
 Hyssopi, }
 Prassii, }
 Chamædryos, }
 Hyperici, }
 Parthenii, }
 Betonix, }
 Rutæ, }
 Ocimi, }
 Seminum Anisi, }
 Petroselini, }
 Fœniculi, } ana drachmas tres.
 Dauci, }
 Nigellæ, }
 Spicæ Nardi, }
 Cinnamomi, } . unciam unam.
 F

42 CODEX MEDICAMENTARIUS

Contusa omnia macerentur per triduum in
Hydromelitis, . . . libris octodecim.
Tum ex Balneo Maris distilla

Liquoris, . . . uncias octo,
ex quibus & sacchari albi, . . . librâ unâ
fiat syrupus.

Interea liquorem in Alembico superstitem cum forti ex-
pressionem colatum & clarificatum cum

Sacchari . . . libris quatuor.
Coque in syrupum, cum priore adhuc calente miscendum.

SYRUPUS DE IBISCO, SIVE DE ALTHÆA
COMPOSITUS.

R. Radicum Althææ tufarum, & à meditullio repur-
gatarum, . . . uncias duas.

Raphani domestici . . .	} ana unciam unam.
sylvestris in taleo- las sectarum, . . .	
Fœniculi, . . .	
Asparagi, . . .	
Petroselinii, . . .	
Eryngii, . . .	
Bardanæ contufarum, & à meditullio repurgatarum,	

Cicerum rubrorum,	} ana uncias tres.
Saxifragæ albæ rotundifoliæ totius, . . .	
Foliorum Betonicæ, . . .	
Pimpinellæ, . . .	
Helxines, . . .	
Plantaginis, . . .	

Summitatum Althææ, . . .

Fructus Halicacabi, . . . numero triginta.

Semina quatuor frigidorum majorum, . . .	} ana drachmas tres.
Lithospermi, . . .	

Glycyrrhizæ rasæ & contufæ, . . . unciam unam.

SALUB. FACULTATIS PARISIENSIS. 43

Coque in
 Aquæ purissimæ, libris octodecim.
 ad libras decem. Colaturæ permisce
 Sacchari optimi, libras quinque.
 Clarifica, coque in syrupum.

SYRUPUS ALTHÆÆ FERNELII.

R. Radicum Althææ, uncias duas.
 Cicerum rubrorum, unciam unam.
 Radicum Graminis, }
 Asparagi, } ana semi unciam.
 Glycyrrhizæ, }
 Uvarum passerarum mundatarum, }
 Cimarum Althææ, }
 Malvæ, } ana unciam unam.
 Helxines, }
 Pimpinellæ, }
 Plantaginis, }
 Adianthi nigri, }
 Seminum quatuor frigidorum majorum } ana dra-
 & minorum, } chmas tres.
 Coquantur ex
 Aquæ libris duodecim,
 ad medias. Colaturæ adde
 Sacchari albi libras quatuor.
 Clarifica & coque in syrupum.

SYRUPUS DE QUINQUE RADICIBUS.

R. Radicum Apii, }
 Fœniculi, } ana uncias quatuor.
 Petroselinii, }
 Rusci, }
 Asparagi, }
 Coque in
 Aquæ libris quatuordecim
 F ij

44 **CODEx MEDICAMENTARIUS**
 ad libras octo, & cum
 Sacchari, libris quinque
 clarus fiat syrupus, secundum artem.

SYRUPUS RORIS SOLIS.

R. Roris Solis recentis exquisitè mundati,
 uncias quatuor.
 Foliorum recentium Erysimi, unciam unam & semis.
 Pulmonariæ, unciam unam.
 Radicis Curcumæ pulveratæ, scrupulum unum.
 Liquiritiæ siccæ, drachmas duas.
 Passularum Damascenarum exacinarum,
 unciam unam.
 Florum Tussilaginis siccatorum, drachmas tres.
 Croci Orientalis pulverati, grana viginti.
 Infunde per sex horas calore Balnei Maris in
 Aquæ communis, libris octo.
 Infusum expressione colatum, & cum
 Sacchari albi libris quatuor
 clarificatum, coque in syrupum.

SYRUPUS JUJUBINUS.

R. Jujubas, numero sexaginta.
 Hordei mundati, }
 Glycyrrhiæ rasæ, } ana unciam unam.
 Capillorum Veneris, }
 Florum Violarum recentium, drachmas sex,
 vel siccatorum, drachmas duas.
 Seminum Malvæ, }
 Cydoniorum, } ana drachmas tres.
 Papaveris albi, }
 Melonis, }
 Lactucæ, }
 Coque in
 Aquæ communis, libris octo,
 ad tertiæ partis consumptionem. Cola & cum

SALUB. FACULTATIS PARIENSIS. 45

Sacchari albi libris tribus
 clarifica, & coque in syrupum.

SYRUPUS MYRTHINUS.

R. Baccarum Myrthi, uncias duas & semis.
 Mespilorum immaturorum, unciam unam.
 Rasuræ Santali citrini, }
 Fructuum Oxyacanthæ recentium }
 Sumach, } ana uncias duas.
 Balaustiorum, }
 Rosarum rubrarum mundata- }
 rum, }

Omnia contusa, Balneo Maris per horas viginti-quatuor macerentur vase clauso, in

Aquæ communis, libris tribus.

Succorum Cydoniorum, }
 Pyrorum sylvestrium, } ana libras duas.

Fiat colatura cum expressione. Liquor ovi albumine cum

Sacchari optimi, libris quinque
 clarificetur, & coquatur in syrupum.

SYRUPUS DE ABSYNTHIO.

R. Summitatum ficcatarum & incisarum
 Absynthii majoris, } ana uncias
 minoris, } quatuor.
 Rosarum rubrarum ficcatarum, uncias duas.
 Cinnamomi acuti, drachmas tres.

Omnia contusa macerentur calore Balnei Maris, in matratio obturato per viginti-quatuor horas in

Vini albi generosi, } ana libris duabus

Succi Cydoniorum, } & unciis quatuor.

Cola cum forti expressione & in colaturâ, per chartam emporeticam trajectâ, solve Balneo Maris sacchari albi pondus saltem æquale, & erit syrupus.

F iij.

SYRUPUS DE KARABE.

Rx. Succini purissimi supra porphyritem
 levigati, . . . } ana semi unciam.
 Opii Thebaïci pulverati, . . . }
 In scutellâ ferri candidi impositis, moderatissimo igne si-
 mul lentescant, massa spatulâ agitetur, sensim affundendo
 Olei succini rectificati. guttas aliquot.
 Misce optimè, & massam ab igne remove.

Tum

Rx. Hujus massæ pulveratæ, . . . drachmas duas.
 Infunde in
 Aquæ ferventis, . . . librâ unâ.
 Bulliant leviter. Refrigeratum liquorem cola per mani-
 cam; & cum
 Sacchari, . . . librâ unâ
 Fiat ex arte syrupus.

SYRUPUS DE TESTUDINIBUS RESUMPTIVUS.

Rx. Carnis Testudinum, . . . libram unam.
 Hordei integri, . . . uncias duas.
 Carnis Dactylorum, . . . uncias duas.
 Passularum Damascenarum exa-
 cinatarum, . . . } ana unciam unam.
 Glycyrrhiæ siccæ, rasæ, . . . }
 Sebesten, . . . } ana semi unciam,
 Jujubarum, . . . }
 Nucleorum Pineorum, . . . } ana semi unciam,
 Pistaciorum mun-
 datorum, . . . }
 Fructuum Cacao ex arte ustorum, }
 Seminum Melonum, . . . } ana drachmas
 Cucumeris, . . . } duas.
 Citrulli, . . . }

SALUB. FACULTATIS PARIENSIS. 47

Seminum Lactucæ, }
 Malvæ, } ana drachmam unam.
 Papaveris albi, }
 Foliorum Pulmonariæ, femi unciam.
 Florum siccatorum Violarum, . . } ana drachmam
 Nenupharis, } unam.
 vel recentium, unciam unam.

Fiat Decoctum ex arte in
 Aquæ, libris duodecim
 ad medias. Colatum, clarificatum cum
 Sacchari Rosacei, libris quatuor;
 eoque in syrupum, cui ad gratum saporem adde
 Olei stillatitii florum Arantiorum, guttas quatuor.

SYRUPUS DE VIPERIS ROBORANS.

R. Viperas, numero duodecim.
 Rasuræ Santali Citrini, }
 Cinnamomi, } ana uncias duas.
 Radicum Chinæ, }
 Salsaparillæ, } ana unciam unam.
 Cardamomi minoris, }
 Nucis Moschatae, } ana drachmas duas.
 Ligni Aloës, }

Viperæ recens mactatæ, & in partes sectæ coquantur in
 Aquæ communis, libris duabus
 ad quartæ partis residuum, & exprimantur.
 Radices Chinæ & Salsaparillæ concisæ, per horas duo-
 decim, supra cineres calidos maceratæ cum
 Aquæ communis, libris duabus,
 coquantur ad medias, & colentur.
 Aromatis verò crassiusculè tritis, & in Alembico positis
 superaffunde
 Vini albi optimi, }
 Aquæ Naphæ, } ana libras duas,
 fiatque per distillationem ex arenâ unciarum decem, vel
 circiter aquæ spirituosæ extractio, quæ in syrupo confis-

SALUB. FACULTATIS PARISIENSIS. 49
ad extrahendas succi, libras tres.

Adde

Succi Arantiorum amarorum, uncias viginti.

Cinnamomi pulverati, drachmam unam.

Corticis exterioris Arantiorum amarorum,
unciam unam.

Omnia macerentur in matratio ritè obturato per duodecim horas, identidem agitando, donec succus depuretur, & vinosum colorem acquisiverit. Filtra.

R. Hujus succi depurati, . . } ana libras duas & semis,
Sacchari albi, }
vel sufficientem quantitatem.

Fiat syrupus Balneo Maris, in vase clauso, cui refrigerato misce

Spiritûs Cochleariæ acuti, semi unciam.

Serva.



G



SYRUPI COMPOSITI PURGANTES.

SYRUPUS DE ROSIS PALLIDIS CUM SENNA ET AGARICO.

Rx. Infusionis Rosarum pallidarum quater repetitæ & defœcata, libras octo.
 Foliorum Sennæ mundatorum, uncias quatuor.
 Agarici electi & incisi, uncias duas.
 Seminis Anisi contusi, femi unciam.
 Zinziberis, drachmas duas.
 Tartari albi contusi, femi unciam.
 Fervefiat priùs Senna cum Tartaro. Tum infundatur Agaricus cum semine anisi & zinzibere per horas viginti quatuor. Colatura subinde fiat cum expressione. Residuum denuò bulliat cum
 Aquæ communis, libris sex
 ad medias. Fiat colatura priori miscenda, & cum
 Sacchari albi, libris quatuor.
 Clarifica, & coque in syrupum.

SYRUPUS DE CICHORIO.

Rx. Radicum Cichorii fylvestris uncias quatuor.
 Taraxaci, } ana unciam unam
 Graminis, } & femis.
 Foliorum Cichorii fylvestris uncias sex.
 Agrimonie, }
 Hepaticæ fontanæ, } ana uncias tres.
 Taraxaci, }

SALUB. FACULTATIS PARISIENSIS. 51

Foliorum Fumariæ,	}	ana uncias tres.
Lupuli,		
Scolopendrii,	}	ana uncias duas,
Polytrici,		
Adianti nostratis,		
Cuscutæ,		

Baccarum seu Fructuum Halicacabi,

coque in

Aquæ communis, libris viginti
ad libras duodecim. In colaturâ dissolve

Sacchari optimi, libras sex.

Clarifica & coque ad consistentiam mellis spissioris.

Aliundè

R. Aquæ communis, libras octo,
In quâ infunde, vase clauso, Balneo Maris, per vi-
giinti quatuor horas.

Rhei electi minutim effracti, uncias sex.

Santali citrini,

Cinnamomi, } ana semi unciam.

Colatura fortiter expressa addatur prædicto syrupo, eique
exquisite misceatur, & igne lento percoquatur in syrupum.

S Y R U P U S D E P O M I S .

R. Foliorum Orientalium mundatorum, uncias octo.
Seminis Fœniculi, unciam unam.
Caryophyllorum, drachmam unam.

Infunde per diem in

Succi depurati Pomorum redolentium, libris quatuor.

Borraginis, } ana libris tribus.
Buglossi, }Posteà leviter bulliant. Cola & exprime. Residuum bulliat
in

Aquæ communis, sufficienti quantitate.

Iterùm cola cum expressione. Colaturæ simul misceantur,
& cumSacchari optimi libris quatuor
clarificentur, & coquantur in syrupum.

G ij

SYRUPUS DE POMIS HELLEBORATUS.

R. Radicum Hellebori nigri selectarum contusarum, . . . unciam unam.
 Salis Tartari, . . . drachmam unam.
 Macerentur per viginti quatuor horas, Balneo Maris;
 in vase vitreo optimè clauso, in
 Aquæ communis . . . librâ unâ & semis,
 Deinde leviter bulliant. Colaturam fortiter expressam &
 defœccatam, misce cum
 Syrupi præcedentis, . . . libris duabus,
 & igne lento coque in syrupum, cui adde
 Tincturæ Croci, . . . semi drachmam.

SYRUPUS MERCURIALIS,

VULGÒ *Syrop de langue vie.*

R. Succi depurati Mercurialis, . . . libras duas.
 Borraginis, . . . } ana semi libram.
 Buglossi, . . . }
 Radicum Ireos nostratis, . . . uncias duas.
 Gentianæ . . . unciam unam.
 Mellis optimi albi, . . . libras tres.
 Vini albi . . . uncias duodecim.

Radices contuse macerentur in vino albo per viginti
 quatuor horas.

Cola. Liqueatur mel, & succis misceatur, factâque levi
 ebullitione & despumatione, cola per Mantam. Ambo li-
 quores simul permixti, coquantur in syrupum.

Nota. Huic syrupo addi potest infusum uncie unius &
 semis, foliorum Orientalium.



SYRUPUS MAGISTRALIS ASTRINGENS.

R. Rhei electi tenuiter concisi, . unciam unam & semis.
 Santali citrini, . . . } ana drachmam unam.
 Cinnamomi, . . . }
 Myrobalanorum citrinarum, . . . unciam unam.
 Macerentur in vase clauso per duodecim horas, Balneo-
 maris in
 Aquæ Plantaginis, . . . libris tribus
 Cola. Tum

R. Rosarum rubrarum exsiccatarum, . unciam duas.
 Balaustiorum, . . . unciam unam.
 Succu Berberis, . . . } ana unciam quatuor.
 Ribesiorum, . . . }
 Macerentur eodem modo per duodecim horas in
 Aquæ Rosarum, . . . unciis octo.
 Fiat colatura cum expressione. Ambæ colaturæ simul
 mixtæ & defœcatæ cum
 Sacchari albissimi, . . . librâ unâ & semis,
 coquantur calore Balnei-maris, secundum artem, in Syru-
 pum.



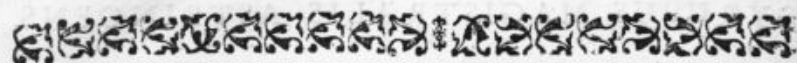

ROB ET SAPÆ.

ROB SAMBUCCI.

R. Succi expressi ex baccis maturis Sambuci,
quantum volueris.
Coque Balneo-maris ad Mellis consistentiam.

Simili modo parantur

Rob ex Uvis,
Ribesiis,
Cerasis,
Cydoniis,
Oxyacanthæ,
Rhamno Cathartico,
Ebulo.



E X T R A C T A.

E X T R A C T U M J U N I P E R I.

R. Baccarum Juniperi maturarum & recentium, . . .
 libras duas.
 Bulliant ad mollitiem in . . .
 Aquæ communis, . . . libris octo.
 Exprime. Liquor fervens coletur per Manicam, & vaporet
 Balneo Maris, ad Extracti liquidi consistentiam.

E X T R A C T U M F U M A R I Æ.

R. Fumariæ, . . . quantum vis.
 Bulliat leviter in . . .
 Aquæ communis, . . . sufficienti quantitate.
 Colatura per subsidentiam defœcata vaporet Balneo Maris,
 ad Extracti consistentiam.

Eodem modo fiunt

Extracta Absynthii,
 Borriginis,
 Buglossi,
 Cardui benedicti,
 Centaurii minoris,
 Chamædryos,
 Cichorii, &c.

E X T R A C T U M C O C H L E A R I Æ.

R. Succii defœcati Cochleariæ, . . . quantum vis.
 Vaporet Balneo Maris ad Extracti consistentiam.

Simili modo fiunt

Extracta Nasturtii aquatici,
 Trifolii fibrini,
 Lupuli, &c.

EXTRACTUM ENULÆ CAMPANÆ.

R. Radicum siccatarum & pulveratarum Enulæ Campanæ, quantum vis.
 Bulliant in
 Aquæ communis, sufficienti quantitate.
 Colatura per subsidentiam defœccata vaporet Balneo Maris ad Extracti mollis consistentiam.

Simili modo fiunt

Extracta Radicum Gentianæ,
 Polypodii,
 Liquiritiæ.
 Lapathi, &c.

EXTRACTUM RHABARBARI.

R. Rhei electi concisi, semi libram.
 Mitte in vas idoneum. Affunde
 Aquæ limpidæ ferventis ad eminentiam
 quatuor digitorum.
 Digere Balneo Maris in vase clauso per duodecim circiter horas. Liquorem exprime. Materiæ superstiti affunde novam aquæ ferventis quantitatem. Digere ut supra. Cola fortiter exprimendo.

Tincturas simul mixtas filtra per Manicam. Vaporent Balneo Maris ad Extracti consistentiam.

Simili modo fiunt

Extracta Colocynthidis,
 Croci, &c.

EXTRACTUM KINÆ KINÆ.

R. Kinækinæ pulveratæ, uncias duas.
 Bulliat vase clauso in
 Aquæ ferventis, libris quatuor.
 Cola & illicò decanta. Vaporent Balneo Maris, vel radiis solaribus, in vasis faventinis planis (ita ut trium vel quatuor linearum

SALUB. FACULTATIS PARISIENSIS.
 linearum altitudinem liquor non superet) ad perfectam siccitatem.

Extractum per lamellas tenues & nitidas cultello abraide.

EXTRACTUM SENNÆ.

R. Foliorum Sennæ Alexandrinæ . . . semi libram.
 Infunde, vase clauso, Balneo Maris, identidem agitando in

Aquæ bullientis, . . . sufficienti quantitate.

Cola fortiter exprimendo. Trajice per Manicam. Vaporet Balneo Maris in vasis faventinis planis ad siccitatem.

Simili modo fit

Extractum Gratiolæ, &c.

EXTRACTUM ALOES.

R. Aloës Soccotorinæ contritæ; . . . quantum vis.
 Mitte in vas idoneum, affundendo

Aquæ ferventis, . . . sufficientem quantitatem.

Solve Balneo Maris. Liquorem cola & decanta. Vaporet Balneo Maris, eodem modo, & in iisdem vasis, ut suprà, ad siccitatem.

EXTRACTUM OPII, SEU LAUDANUM.

R. Opii electi frustulatum secti, . . . quantum vis.
 Aquæ pluvialis purissimæ ferventis, quantum sufficit ad solvendum Opium in pultis consistentiam.

Fiat solutio Balnei Maris calore. Solutionem fortiter exprime per linteum densum. Colatura vaporet Balneo Maris ad Extracti solidi consistentiam.

ELATERIUM.

R. Fructus maturescentes Cucumeris sylvestris cum pediculis, quot vis.
 Quassa ex arte, in mortario marmoreo. Affunde
 Aquæ ferventis, quantum sufficit.
 Macerentur in vase clauso, Balneo Maris, per diem. Exprimantur fortiter. Vaporet liquor, Balneo Maris, ut supra, ad siccitatem.

EXTRACTUM PANCHYMAGOGUM.

R. Pulpæ siccæ Colocynthidos à feminibus purgatæ, unciam unam & semis,
 Foliorum Sennæ mundatorum, } ana uncias duas.
 Hellebori nigri, }
 Agarici, unciam unam.
 Conquassatis affunde
 Aquæ pluvialis, quantitatem sufficientem.
 Macerentur per biduum. Deinde fiat ebullitio & colatura cum expressione. Decoctum per aliquod tempus repositum decantetur. Vaporet Balneo Maris ad spissioris syrupi consistentiam. Tum adde
 Resinæ Scammonii Alepensis pulverati, unciam unam.
 Extracti Aloës, uncias duas.
 Specierum Diarrhodon abbatis, unciam unam.
 Inspissentur, Balneo Maris ad justam Extracti consisten-

9999
 99

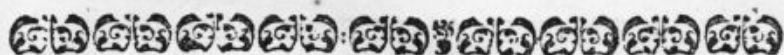

JURA ET GELATINÆ.

JUS VIPERINUM.

R. Viperam vivam, capite & caudâ resectis, pelle nudatam & exenteratam, sanguine, corde & hepate servatis.

Seca in partes. Coque vase clauso, Balneo Maris, per tres quatuorve horas in

Aquæ communis, . . . unciis duodecim.

Cola.

Eodem modo parantur etiam Jura cum Cancris fluviatilibus; Pullo gallinaceo, carne vitulinâ, &c.

His Juribus pro rei necessitate variæ plantæ & radices addantur.

GELATINA VIPERARUM.

R. Viperas vivas pelle recens nudatas, exenteratas, . . . quot volueris.

Seca in partes. Mitte in ollam fictilem vitratam, operculo clausam, ut artis est.

Coquantur igne lento in

Aquæ . . . sufficienti quantitate per quinque circiter horas. Calens Decoctum coletur cum expressione forti. Vaporet Balneo Maris. Repone in loco frigido, ut in Gelatinam concreascet.



Hij

GELATINA CORNU CERVI.

R. Rasuræ Cornu Cervi, semi libram.
 Aquæ purissimæ, libras sex.
 Vase cooperto coque secundum artem, circiter ad me-
 dias, plus vel minus habitâ ratione tempestatis. Cola &
 fortiter exprime. Colaturam clarifica ex ovi albumine
 cum

Sacchari, } ana circiter unciis quatuor.
 Vini albi, }

Aromatiza flavedine Citrei recentis. Repone in loco fri-
 gido, ut in Gelatinam concresecat.

GELATINA CYDONIORUM.

R. Cydoniorum integrorum maturefcentium, libras sex.
 In frusta concide. Bulliant in
 Aquæ, libris quindecim
 ad dimidiæ partis consumptionem.

Colaturam clarifica ex ovi albumine cum

Sacchari, libris quinque.
 Coque leni igne, & repone in loco frigido, ut in Gelati-
 nam concresecat.

Simili modo parari potest

Gelatina Pomorum, &c.



ECLEGMATA.

ECLEGMA SIVE LOOCH.

R. Pulveris Liquiritiæ exquisitæ, . . . semi drachmam.
 Superaffunde
 Aquæ communis ferventis, . . . uncias quatuor.
 Stet in infusione Balneo Maris, spatium horæ quadrantis,
 & cum Amygdalis dulcibus excorticatis, . numero duodecim
 Fiat ex arte Emulsio. Tum

R. Gummi Tragacanthi tenuissimè pulverati, . . . grana octodecim.
 Sensim affunde lac amygdalinum supradictum, identi-
 dem agitando in mortario marmoreo ad Mucilaginis spif-
 situdinem. Admisce
 Syrupi Diacodii, . . . } ana semi unciam,
 Althææ Fernelii, . . . }
 Olei Amygdalarum dulcium, . . . unciam unam.
 Sub finem adde
 Aquæ Naphæ circiter . . . drachmas duas.
 Fiat Eclegma.

Nota. Loco Syrupi Diacodii substituitur aliquando par-
 dosis Syrupi Althææ Fernelii.



L O O C H E X O V O .

R. Vitellum unum Ovi recentis.
 Olei Amygdalarum dulcium, absque igne recenter
 extracti, uncias duas,
 Syrupi Althææ, unciam unam,
 Aquarum stillatitiarum
 Tussilaginis, } ana unciam unam
 Papaveris Rhœados, .. }
 Naphæ, drachmas duas.

Vitellum Ovi mitte in mortario marmoreo, huic sensim
 & per vices affunde Oleum Amygdalarum semper agi-
 tando pistillo ligneo, usque dum coeant in pulvem, cui ad-
 misce identidem agitando aquas & syrupum, postremo
 aquam Naphæ.





CONSERVÆ.

CONSERVA VIOLARUM.

R. Florum Violarum recentium mundatorum, . . . } ana semi libram.
 Sacchari albi pulverati, . . . }
 Simul contunde in mortario marmoreo, addendo
 Sacchari albi, in Electarii solidi consistentiam cocti,
 semi-libram.

Fiat Conserva secundum artem.

Simili modo conficiuntur

Conservæ florum Arantiorum mundatorum explicatorum,

Borraginis,

Buglossi,

Betonicæ,

Calendulæ,

Genistæ,

Hissopi,

Hispidulæ, sive Pedis Cati,

Keiri,

Lilii Convallium,

Melissæ,

Papaveris Rhœados,

Pœoniæ,

Primulæ veris,

Rorismarini,

Salviæ,

Tiliæ,

Tunicæ,

Tussilaginis.

Summitatum Absynthii,

Hederæ terrestris,

Apii.

CONSERVA ROSARUM.

R. Rosarum rubrarum recentium, nondum omninò explicatarum, exungularum, . . . uncias quatuor.
 Superaffunde

Aquæ ferventis, . . . libram unam.

Statim coletur sine expressione liquor, qui rejiciendus est. Tum flores madidos exprime fortiter; postea contunde in mortario marmoreo, pistillo ligneo. Interim in liquore expresso coquantur

Sacchari albi ad Electarii solidi consistentiam, . . . uncia octo.

Tum accuratè misce rosas contusas. Trajiciantur per setaceum secundum artem.

CONSERVA ROSARUM RUBRARUM

OMNI TEMPORE PARANDA.

R. Rosarum rubrarum tenuiter pulveratarum, . . . uncias tres.
 Misce cum

Aquæ Rosarum fragrantis, Balneo Maris elicite, . . . quantum satis

ad pulpæ consistentiam, & cum

Sacchari aquâ Rosarum soluti, & in tabellarum consistentiam cocti, . . . libris duabus
 fiat Conserva mollior.

CONSERVA ROSARUM RUBRARUM SOLIDA

OMNI TEMPORE PARANDA.

R. Rosarum rubrarum ficcatarum, & subtilissimè pulveratarum, . . . scrupulos quatuor.

Cremeris Tartari pulverati, . . . grana novem.

Sacchari albissimi, & in aquæ Rosarum fragrantis quantitate sufficienti cocti, . . . uncias quatuor.

Misce, & cum

Succi Limonum, . . . guttis aliquot

Fiant Tabellæ.

CONSERVA

CONSERVA COCHLEARIÆ.

R. Foliorum Cochleariæ , unciâs duas.
 Sacchari albiſſimi , unciâs ſex.
 Simul pinſendo miſce in mortario marmoreo, donec Conſervæ formam acquiſiverint.

Simili modo parantur

Conſervæ Acetoſæ,
 Oxytriphylli.

CONSERVA CYNORRHODON.

R. Pulpæ Fructuum Cynorrhodon , . . libram unam.
 Sacchari albi ad Electarii ſolidi conſiſtentiam cocti,
 libram unam & ſemis.
 Miſce, fiat Conſerva ſecundùm artem.

CONSERVA RADICIS HELENII.

R. Radicum Helenii recentium mundatarum
 quantum viſ.
 Macera per aliquot horas in aquâ ferventi, quâ rejectâ,
 coquantur in alterâ ad pultis conſiſtentiam, & per ſeta-
 ceum trajiciantur.

R. Hujus Pulpæ , ſemi libram.
 Sacchari albi in novo Decocto Radicum ad Electarii
 ſolidi conſiſtentiam cocti, libras duas.
 Miſce, fiat Conſerva ſecundùm artem.

Sic parantur

Conſervæ Radicum Angelicæ,
 Eryngii,
 Satyrii.

Nota Radices Eryngii & Satyrii integras ſervari poſſe
 Saccharo conditas.



PULVERES.

PULVIS ANTISPASMODICUS.

R. Ligni Visci querni, . . . unciam unam & semis.
 Radicum Valerianæ sylvestris, . . . femi unciam.
 Diptamni, . . . }
 Pœoniæ maris, . . . } ana femi unciam.
 Seminis ejusdem, . . . }
 Ungulæ Alcis præparatæ, . . . }
 Seminis Atriplicis, drachmas duas.
 Cranii hominis violentâ morte pe-
 rempti, nec humati, . . . drachmas tres.
 Corallii rubri præparati, . . . }
 Succini flavi, } ana drachmam
 Cornu Cervi philosophicè præ- }
 parati, } unam & semis.
 Castorei, scrupulum unum.
 Cinnabaris nativæ, drachmas duas.
 Ex omnibus exactissimè tritis, pulveratis, lævigatis,
 fiat, lege artis, Pulvis tenuissimus.

PULVIS DE GUTTETA VULGARIS.

R. Ligni Visci querni, . . . }
 Radicum Diptamni albi, . . . } ana femi unciam.
 Pœoniæ maris, . . . }
 Seminis ejusdem, }
 Atriplicis, } drachmas duas.
 Cranii humani, drachmas tres.
 Corallii rubri præparati, drachmas duas.
 Ungulæ Alcis præparatæ, femi unciam.
 Foliorum Auri, scrupulum unum.
 Fiat Pulvis tenuissimus.

SALUB. FACULTATIS PARISIENSIS. 67

PULVIS ZELLENSIS,

SIVE AURATUS GERMANORUM.

R/. Cinnabaris factitiæ lævigatæ, . . . unciam unam.
 Cinnabaris Antimonii lævigatæ, . . . femi drachmam.
 Sacchari Candi pulverati, . . . unciās duas.
 Omnia simul iterum lævigentur supra porphyritem.
 Tum

R/. Ambari cineritii, drachmam unam,
 quod cum portione Pulveris supra dicti in Pulverem
 tenuissimum agatur, residuum Pulverem simul miscendo.
 His ritè permixtis sensim adde
 Olei Cinnamomi, drachmam unam.
 In vase ritè occluso serua ad usum.

PULVIS DIATRAGACANTHI FRIGIDI.

R/. Gummi Tragacanthi albissimi, . . . unciam unam.
 Arabici, drachmas quinque.
 Amyli, drachmas duas.
 Glycyrrhizæ rasæ, }
 Seminum Papaveris albi, } ana drachmam
 Quatuor frigidorum } unam.
 majorum mundatorum, }
 Sacchari, unciam unam & semis.
 Fiat Pulvis ex tempore parandus.

PULVIS DIAIREOS.

R/. Radicis Ireos Florentinæ, . . . }
 Specierum Diatragacanthi fri- }
 gidi, } drachmas duas.
 Sacchari Candi, }
 Fiat Pulvis ex tempore parandus.

Iij

PULVIS PECTORALIS, SIVE LOOCH SICCUM.

℞. Matris Perlarum præparatæ, . . . }
 Cornu Cervi philosophicè } ana drachmam
 præparati, . . . } unam.
 Eboris ad albedinem calcinati, }
 Sacchari Candi pulverati, . drachmas duas & femis.
 Olei è Nucleis Cacao, drachmam unam & femis.
 Radicum Althææ, . . . }
 Liquiritiæ, . . . } ana scrupulos duos.
 Gummi Arabici, . . . }
 Tragacanthi, . . . }
 Radicis Iridis Florentinæ, . . . femi drachmam.
 Terræ Japonicæ, grana octodecim.
 Fiat omnium, lege artis, Pulvis tenuissimus.

PULVIS TEMPERANS.

℞. Tartari vitriolati, } ana drachmas tres.
 Nitri purissimi, }
 Cinnabaris nativæ præparatæ, . . scrupulos duos,
 Misce. Fiat Pulvis subtilissimus.

PULVIS CONTRA VERMES.

℞. Corallinæ Porphyrio lævi- }
 gata, }
 Seminum contra, } ana quantum vis.
 Absynthii vulgaris, }
 Tanaceti, }
 Portulacæ, }
 Mali citrei, }
 Foliorum Scordii, }
 Sennæ, }
 Rhei electi, }
 Fiat omnium Pulvis secundum artem.

PULVIS DIAMARGARITI FRIGIDI.

R. Margaritarum electarum præparatarum,
 drachmas tres.
 Seminum quatuor frigidorum majorum mundato-
 rum,

Acetosa, . . .	} ana drachmam unam.
Endiviæ, . . .	
Portulacæ, . . .	
Papaveris albi,	
Mali Citrei mundatorum,	
Trium Santalorum, . . .	} ana drachmas quinque.
Ligni Aloës,	
Rosarum rubrarum ab unguibus expurgatarum,	
Florum Nymphææ, . . .	
Buglossi,	
Borraginis, . . .	} ana drachmam unam.
Violarum,	
Baccarum Myrthi, . . .	
Rasuræ Eboris,	
Cornu Cervi,	
Radicis Tormentillæ, . . .	} ana drachmam unam.
Dictamni albi,	
Terræ Lemniæ,	
Coralliorum albi,	} ana drachmam unam.
rubri præparatorum,	

Fiat omnium Pulvis.

PULVIS DIARRHODON.

R. Rosarum rubrarum siccarum, ab unguibus expurgatarum,
 unciam unam.

Iiij

CODEX MEDICAMENTARIUS

Santali Citrini, } ana drachmam unam & semis.
 Rubri, }
 Gummi Arabici, }
 Spodii ex Ebore præparati, . . . } ana scrupulos duos.
 Mastiches, }
 Seminum Fœniculi, }
 Ocyimi, } ana semi drachmam,
 Scariolæ, }
 Portulacæ, }
 Plantaginis, }
 Acinorum Oxyacanthæ, }
 Cinnamomi, } ana scrupulum unum.
 Boli Armenæ, }
 Terræ figillatæ, }
 Margaritarum electa-
 rum præparatarum, }
 Fiat omnium Pulvis

PULVIS DIATRIUM SANTALORUM.

R. Trium Santalorum, } ana drachmas tres.
 Rosarum rubrarum sicca-
 rum ab unguibus expurgatarum, }
 Rhei electi, }
 Spodii ex Ebore præparati, } ana drachmas duas.
 Radicis Glycyrrhizæ siccæ, }
 Seminum Portulacæ, . . . }
 Intybi, }
 Quatuor frigidorum majorum mundato-
 rum, . . . drachmam unam & semis.
 Fiat omnium Pulvis.

PULVIS E CHELIS CANCRORUM.

R. Apicum nigrorum Chelarum Cancrorum,
 unciâs tres.

SALUB. FACULTATIS PARISIENSIS. 71

Oculorum Cancrorum flu- viatiliū ,	}	ana unciā unā.
Coralli rubri ,		
Succini albi, præparatorum,		
Cornu Cervi philosophicè præparati ,		
Margaritarum præparatarum,	}	ana semī unciā.
Lapidis Besoardici Orientalis,		
Gelatinæ Viperarum ,		

Misce ut fiat massa, in globulos dividenda, cautè siccandos.

PULVIS ABSORBENS.

R̄. Vitrioli Martis, grana sex.

Testarum Ostræorum præ- ratarum ,	}	ana semī scrupulū.
Oculorum Cancrorum flu- viatiliū præparatorum,		
Coralli rubri præparati,		
Antimonii diaphoretici,		
Cinnabaris nativæ,		
Laudani opiatī ,	granum unum.	
Olei Caryophyllorum,	guttam unā.	

Misce. Fiat Pulvis ex tempore parandus.

PULVIS DIAMBRÆ.

R̄. Cinnamomi acuti,

Zedoariæ,	}	ana drachmas tres.
Caryophyllorum,		
Macis,		
Nucis Moschatæ,		
Malabathri,		
Galangæ minoris,		
Ligni Aloës,	}	ana drachmas duas.
Santali citrini,		
Corticum Citrei siccatorum,		

PULVIS ARI COMPOSITUS.

℞. Radicum Ari præparatarum, . . . uncias duas.
 Acori veri, . . . } ana unciam unam.
 Pimpinellæ saxifragæ, }
 Oculorum Cancrorum præparatorum, femi unciam.
 Cinnamomi acuti, . . . drachmas tres.
 Salis de duobus, . . . drachmas duas.
 Ammoniaci, . . . scrupulos duos.
 Fiat omnium Pulvis.

PULVIS DE CHALIBE.

℞. Limaturæ ferri præparatæ, . . . uncias duas.
 Cinnamomi, . . . drachmas sex.
 Myrrhæ, . . . femi unciam.
 Radicum Aristolochiæ ro-
 tundæ, . . . } ana drachmas duas.
 Rubiæ majoris, . }
 Pimpinellæ saxi- }
 fragæ, . . . }
 Seminum Levistici, . . } ana drachmam unam
 Apii, . . . } & semis.
 Seseleos, . . . }
 Summitatum Thymi, . . . } ana drachmas
 Rutæ, . . . } quatuor.
 Matricariæ, . . . }
 Calaminthes mon- }
 tanæ, . . . }
 Artemisiæ, . . . }
 Nepetæ, . . . }
 Sabinæ, . . . }
 Macis, . . . drachmam unam.
 Fiat omnium Pulvis.

K

PULVIS ASTRINGENS
ET CONTRA ABORTUM.

℞. Radicum Tormentillæ, . . . } ana drachmas tres.
Symphyti majoris, . . . }
Biftortæ, . . . }
Florum Balauftiorum, . . . } ana drachmas duas.
Granorum Kerues, . . . }
Seminum Plantaginis, . . . } ana drachmam unam.
Berberis, . . . }
Rafuræ Eboris, drachmam unam & femis.
Sanguinis Draconis, drachmas duas.
Maltiches, drachmam unam.
Succini, }
Boli Armenæ, } ana drachmam unam
Terræ figillatæ, } & femis.
Coralli rubri, præpara-
torum, }
Catechu extracti, scrupulos duos.
Laudani, grana sex.
Fiat omnium Pulvis.

PULVIS STERNUTATORIUS.

℞. Foliorum ficcatorum Majorana, . . . } ana drachmam
Betonica, . . . } unam.
Florum ficcatorum Lili conval-
lium, . . . }
Foliorum ficcatorum Azari, . . . femi drachmam.
Fiat Pulvis.

PULVIS CONTRA RABIEM.

R.	Foliorum Rutæ,	} ana quantum vis.
	Verbenæ,	
	Salviæ,	
	Plantaginis,	
	Absynthii vulgaris,	
	Menthæ,	
	Arthemisiæ,	
	Melissæ,	
	Betonicæ,	
	Hyperici,	
Centaurii minoris,		
Polypodii,		

Legantur singula quo tempore viribus pollent maximis.
Papyro seorsim involuta in umbrâ siccentur, terantur &
fiat Pulvis.

PULVIS ARTHRITICUS AMARUS.

R.	Radicum Gentianæ,	} ana quantum vis.
	Rhapontici,	
	Aristolochiæ ro-	
	tundæ,	
	Foliorum Chamædryos, . . .	
	Chamæpithyos, . . .	
Summitatum Centaurii mi-		
noris,		

Fiat omnium Pulvis.

PULVIS ARTHRITICUS PURGANS.

R.	Seminum Cardui benedicti, } ana drachmas duas.
	Carthami, }
	Cremoris Tartari, } ana semi unciam.
	Foliorum Sennæ mundatorum, } ana drachmam unam.
	Cinnamomi acuti, }

K ij

CODEX MEDICAMENTARIUS

Diacrydii, }
 Radicum Salfæparillæ, . . . } ana drachmas duas.
 Chinæ, }
 Ligni Guajaci, }
 Fiat omnium Pulvis subtilissimus.

PULVIS CORNACHINI, SIVE DE TRIBUS.

R. Diacrydii, }
 Crystallorum Tartari, . . . } ana quantum vis.
 Antimonii Diaphoretici, . . }
 Fiat omnium Pulvis.

PULVIS HYDRAGOGUS.

R. Radicis Jalappæ, femi unciam.
 Mechoacanae, drachmas duas.
 Cinnamomi, }
 Rhei electi, } ana scrupulos quatuor.
 Gummi Guttae, femi drachmam.
 Foliorum Soldanellæ fic-
 catorum, }
 Seminum Ebuli, } ana drachmam unam.
 Anisi, }
 Fiat omnium Pulvis.

SACCHARUM VERMIFUGUM.

R. Mercurii è Cinnabari redivivi, . . . unciam unam.
 Sacchari albissimi, uncias duas.
 Tere simul in mortario marmoreo, donec Mercurius sit
 penitus extinctus.

•••••

CONFECTIONES.

CONFECTIO DE HYACINTHO.

R. Radicum Angelicæ, . . . }
 Enulæ Campanæ, . . . } ana semi unciam.
 Tormentillæ, . . . }
 Diptamni albi, unciam unam &
 drachmas duas.
 Contrayervæ, drachmam unam.
 Ligni Aloës, }
 Santali rubri, } ana drachmam unam;
 Citrini, unciâs duas:
 Cinnamomi, drachmas sex.
 Foliorum Diptamni Cretici, . . . unciâs duas &
 drachmas quinque.
 Florum Rosarum rubrarum, . . unciâs duas & semis.
 Croci optimi, . . unciâs duas & drachmam unam.
 Seminum Berberis, } ana drachmas duas:
 Portulacæ, }
 Cardui benedicti, drachmas tres.
 Citrei, drachmas quinque.
 Serici crudi, }
 Rafuræ Cornu Cervi, } ana semi unciam.
 Eboris, }
 Cornu Cervi philosophicè }
 præparati, }
 Granorum Kermes, unciam unam & semis.
 Myrrha, unciâs duas & semis.
 Ex omnibus ritè electis & præparatis fiat secundum ar-
 tem Pulvis tenuissimus. Aliunde

R. Coralli rubri præparati, . . . } ana uncias septem.
Lapidum Cancrorum præparatorum, . . . }

Matris Perlarum præparatæ, . . . uncias quinque.

Margaritarum præparatarum, . . . unciam unam.

Lapidum Hyacinthorum præparatorum,

. femi unciam.

Boli Armenæ præparatæ, . . . } ana uncias tres.

Terræ sigillatæ præparatæ, . . . }

Succini præparati, unciam unam.

Camphoræ, scrupulum unum.

Myrrhæ electæ, femi unciam.

Præmissis singulorum delectu & præparatione, fiat omnium Pulvis subtilissimus, priori miscendus, & iterum per setaceum trajiciendus. Tunc hujus Pulveris, cuique uncia addes

Foliorum Auri, granum unum.

Argenti, grana duo.

Ambari cineritii, grana duo.

Moschi, femi granum.

Tandem ad Confectionem parandam

R. Pulveris completi, unciam unam;

Syrupi de Limonibus, uncias quatuor,

Misce secundum artem in vase faventino, & adde

Olei essentialis Citrei, guttas quinque,

& erit Confectio.

Nota hanc Confectionem sine Ambaro & Moscho esse quoque præparandam, sicque usurpandam, nisi præscribantur.

CONFECTIO ALKERMES.

R. Pulveris Granorum Kermes, vulgò *Pâsel de Kermès*
 ou *d'Ecarlate*, unciam unam.
 Santali Citrini, unciam unam & semis.
 Ligni Aloës, semi unciam.
 Rodii, drachmam unam & semis.
 Rosarum rubrarum, drachmas sex.
 Cinnamomi acuti, uncias tres.
 Cassiæ lignæ, drachmas tres.
 Coccinellæ, drachmas duas.
 Margaritarum Orientalium
 præparatarum, } ana unciam unam.
 Coralli rubri præparati, }
 Foliorum Auri, scrupulum unum.
 Fiat secundum artem Pulvis tenuissimus. Tum

R. Syrupi Kermesini, uncias quatuor.
 Calefiat Balneo Maris, & per setaceum trajicia-
 tur. In colaturâ solve
 Sacchari, semi unciam.
 Inspissentur Balneo Maris ad Syrupi consistentiam, cui ferè
 refrigerato adde
 Pulveris suprâ descripti, drachmas quatuor.
 Misce, fiat secundum artem Confectio.



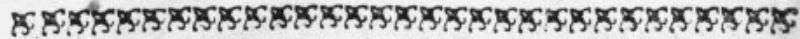

A N T I D O T A .

T H E R I A C A .

R̄.	Trochiscorum Scylliticorum,	uncias sex.
	Viperinorum,	
	Hedichroi,	
	Piperis longi,	} ana uncias tres.
	Opii Thebaici,	
	Agarici albi,	} ana unciam unam & semis.
	Iridis Florentinae,	
	Cinnamomi acuti,	
	Scordii,	
	Rosarum rubrarum exungu- latarum & exsiccatarum,	
	Seminis Buniadis,	
	Succi Glycyrrhizae,	
	Opobalsami veri,	} ana drachmas sex.
	Radicum Pentaphylli,	
	Costi Arabici,	
	Zinziberis,	
	Rhapontici veri,	
	Cassiae lignae,	
	Calaminthes montanae,	
	Foliorum Dictamni Cretici,	
	Verticillorum prassii,	
	Nardi Indicae,	
	Stœchados Arabicae,	
	Schoenanthos,	
	Crocii,	
	Seminum Petroselinii Mace- donici,	
	Piperis albi,	
	nigri,	
	Myrrhae Troglodyticae,	
	Thuris masculi,	
	Terebinthinae Chiae,	

Radicum

SALUB. FACULTATIS PARISIENSIS. 81

Radicum Gentianæ,	}	ana semi unciam.
Acori veri,		
Mei Athamantici,		
Valerianæ majoris,		
Nardi Celticæ,		
Foliorum Chamæpithyos,		
Chamædryos,		
Malabathri,		
Comarum Hyperici,		
Polii montani,		
Amomi racemosi,		
Carpobalsami,		
Cardamomi minoris,		
Seminum Ammeos,		
Thlaspeos,		
Anisi,		
Fœniculi,		
Seseleos Massilien- fis,		
Succorum Hypocystidis,	}	ana drachmas duas.
Acaciæ,		
Styracis calamitæ,		
Gummi Arabici,		
Sagapeni,		
Terræ Lemniæ,		
Chalcitidis ustæ,		
Radicis Aristolochiæ te- nuis,		
Comarum Centaurii mi- noris,		
Dauci Cretici,		
Opopanacis,		
Galbani,		
Castorei,		
Bituminis Judaïci,		
Mellis Narbonensis despumati,		
Vini Hispanici,	quantitatem sufficientem	
dissolvendis succis, & gummi diluendis.		

L

81 **CODEx MEDICAMENTARIUS**

Mel in vino Hispanico dilutum coquatur. Opium vino sensim diluatur. Gummi & reliqui succi simul vini sufficienti quantitate dissolvantur.

¶ Primò, Opium dilutum cum toto melle permisceatur; post, succus glycyrrhizæ solutus; deinde gummi; postea chalcitis; tandemque balsamum; tritique pulveres non affatim, sed paulatim adjiciantur.

Massa verò ritè subacta per annum in vase clauso, ad fermentationem reponatur.

THERIACA DIATESSARON.

R. Radicum Gentianæ, }
 Aristolochiæ rotundæ, } ana uncias duas.
 Baccarum Lauri, }
 Myrrhæ electæ, }
 Mellis optimi despumati, } ana uncias duodecim.
 Extracti Juniperi, }
 Fiat ex arte Electarium.

THERIACA CŒLESTIS.

R. Extracti Radicum Angelicæ sa-
 tivæ, . . . }
 Aristolochiæ
 rotundæ, . . . }
 Contrayervæ,
 Enulæ Cam-
 panæ, . . . }
 Gentianæ, . . . }
 Tormentillæ,
 Valerianæ syl-
 vestræ, . . . } ana drachmas
 Vincetoxici, . . . } tres.
 Viperinæ, . . . }
 Zedoariæ, . . . }
 Foliorum Cardui bene-
 dicti, . . . }
 Centaurii mi-
 noris, . . . }
 Scordii, . . . }

SALUB. FACULTATIS PARIENSIS. 83

Extracti Opii,	unciam unam.
Resinæ Calcarillæ,	} ana drachmam unam.
Ladani,	
Lacrymarum Styracis calamitæ,	drachmas tres.
Myrrhæ,	femi unciam.
Galbani,	} ana drachmas duas.
Mastiches,	
Opopanacis,	
Gummi Guajaci,	drachmam unam.
Camphoræ,	scrupulum unum.
Croci Orientalis,	drachmam unam.
Castorei,	femi drachmam.
Pulveris Viperarum,	} ana femi unciam.
Cinnabaris Antimonii lævigatæ,	
Salium volatiliu Cornu Cervi,	} ana drachmam unam & femis.
Succini,	
Ambre cineritiæ,	scrupulum unum.
Balsami Peruviani liquidi,	drachmas tres.
Oleorum essentialium Caryophyllorum,	} ana guttas duodecim.
Corticis citrei,	
Juniperi,	
Succini rectificati,	
Oleorum essentialium simul distillatorum	
Cardamomi,	} scrupulos duos.
Cinnamomi,	
Cubebæ,	
Macis,	
Nucis Moschatæ,	

Pulveranda pulverentur. Gummi & Balsama in mortario ferreo Balneo Maris simul contundendo misceantur. Extracta liquefiant eodem Balneo; Gummi & Balsamis sensim addantur. Salia volatilia cum suprascripto Pulvere, trituratione misceantur, & ex omnibus fiat Massa, cui adde Olea essentialia. Massam hanc in mortario suprascripto diu quassatam & penitus coadunatam servabis ad usum.

L ij

MITHRIDATIUM.

R.	Myrrhæ,	}	ana drachmas decem.
	Croci,		
	Agarici,		
	Zinziberis,		
	Cinnamomi,		
	Nardi Indicæ,		
	Thuris masculi,		
	Seminis Thlaspeos,	}	ana unciam unam.
	Seselicos,		
	Opobalsami veri,		
	Schœnanthi,		
	Stœchados Arabicæ,		
	Costi Arabicæ,		
	Galbani,		
	Terebinthinæ Chiæ,		
	Piperis longi,		
	Castorei,		
	Succi Hypocystidis,		
	Styracis calamitæ,		
	Opopanacis,		
	Malabathri,		
	Cassia lignæ,	}	ana drachmas septem.
	Polii montani,		
	Piperis albi,		
	Scordii,		
	Seminis Dauci Cretici,		
	Carpobalsami,		
	Trochyscorum Cypheos,		
	Bdellii,		

SALUB. FACULTATIS PARISIENSIS. 85

Nardi Celticæ,	}	ana drachmas tres.
Gummi Arabici,		
Seminis Petroselinæ Mace-		
donici,		
Opii Thebaïci,		
Cardamomi minoris,		
Seminum Fœniculi,		
Anisi,		
Radicum Gentianæ,		
Acori veri,		
Valerianæ majoris,	}	ana drachmas duas & semis.
Sagapeni,		
Mei Athamantici,		
Acaciæ,		
Lumborum Scinci,	}	ana drachmas duas & semis.
Comarum Hyperici,		
Mellis Narbonensis despumati,		tripulum.
Vini Hispanici,		quantum sufficit diluendis succis.
Misce. Fiat Opiata secundum artem.		

ORVIETANUM.

R. Radicum Acori veri,	}	ana unciam unam.		
Angelicæ,				
Aristolochiæ ro-				
tundæ,				
Azari,				
Bistortæ,				
Carlinæ,			femi unciam.	
Enulæ Campanæ,			uncias duas.	
Gentianæ,			}	ana unciam unam.
Imperatoris,				
Ireos Florentinæ,				
Lapathi acuti,				
Mei,	}	uncias duas.		
Valerianæ majoris,				
Zinziberis,		unciam unam.		
Lij				

CODEX MEDICAMENTARIUS

Foliorum Absynthii majoris,	unciam unam & semis.
Cardui benedicti, . . .	} ana semi unciam.
Chamædryos, . . .	
Dictamni Cretici, . . .	
Rutæ, . . .	
Scordii, . . .	
Lauri, . . .	} ana unciam unam.
Menthæ hortensis, . . .	
Origani, . . .	
Prælii albi, . . .	} ana uncias duas.
Rorismarini, . . .	
Salviæ, . . .	
Thymi, . . .	
Florum Lavandulæ, . . .	} ana uncias duas.
Rosarum rubrarum, . . .	
Foliorum & florum Tanaceti,	} ana uncias duas.
Foliorum & Radicum Nardi Celticæ, . . .	
Baccarum Lauri vel Juniperi, . . .	drachmam unam.
Piperis Jamaicensis, . . .	unciam unam.
Seminum Anisi, . . .	} ana uncias duas.
Apii dulcis, . . .	
Cumini, . . .	
Dauci sativi, . . .	
Sinapi, . . .	
Caryophyllorum, . . .	} ana semi unciam.
Nucis Moschata, . . .	
Corticum Canellæ albæ, . . .	} ana semi unciam.
Cinnaromi, . . .	
Boli Armenæ, . . .	unciam unam.
Gummi Arabici, . . .	uncias duas.
Assæ fœtidæ, . . .	femi unciam.
Myrrhæ, . . .	unciam unam.
Succi liquiritiæ, . . .	uncias sex.
Opii electi, . . .	uncias duas.
Balsami Peruviani, . . .	femi unciam.
Pulveris Vipærarum, . . .	uncias quatuor.
Calchanti ad albedinem usti, . . .	uncias duas.

SALUB. FACULTATIS PARISIENSIS. 87

Terebinthinæ claræ, uncias duas.
 Extracti Juniperi, uncias quatuor.
 Mellis albi, quantitatem sufficientem.
 Fiat ex Arte Antidotum.

ORVIETANUM PRÆSTANTIUS.

R. Radicum Vincetoxici, }
 Carlinæ, }
 Angelicæ, }
 Anthoræ, } ana uncias tres.
 Helenii, }
 Viperinæ virginianæ, }
 Petasitidis, }
 Valerianæ, }
 Fraxinellæ, }
 Foliorum Dictamni Cretici, }
 Scordii, } ana uncias quatuor.
 Rutæ, }
 Myrrhæ electæ, }
 Terræ sigillatæ, } ana unciam unam.
 Sulphuris electi, }
 Galbani, unciam unam & semis.
 Croci, unciam unam & drachmas sex.
 Cinnamomi, }
 Caryophyllorum, } ana femi unciam.
 Laudani, drachmas sex.
 Oleorum stillatitiorum Succini, }
 Citrei, } ana drachmam
 unam & semis.
 Salis volatilis Viperarum, drachmas septem.
 Pulveris Viperini, uncias duas.
 Extracti Juniperi, libras decem.
 Vini Hispanici, quantitatem sufficientem.
 Pulverata pulverentur; deinde Theriacæ exemplo, ex
 arte fiat Antidotum,

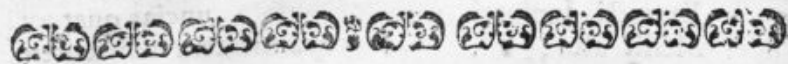

ELECTARIA.

ELECTARIA ALTERANTIA.

DIASCORDIUM.

R. Foliorum Scordii siccatorem, unciam unam & semis.
 Rosarum rubrarum, }
 Radicum Bistortæ, }
 Gentianæ, }
 Tormentillæ, }
 Cassiæ lignæ, }
 Cinnamomi, } ana semi unciam.
 Dictamni Cretici, }
 Seminis Berberis, }
 Styracis calamitæ, }
 Galbani, }
 Gummi Arabici optimi, }
 Boli Orientalis præparatæ, } uncias duas.
 Laudani, }
 Zinziberis, } ana drachmas duas.
 Piperis longi, }
 Mellis Rosati colati, ad consistentiam cocti, }
 libras duas.
 Vini Canarini generosi, } quantitatem sufficientem.
 Fiat ex arte Electarium, quod sæpius agitetur, donec
 consistentiam debitam acquisiverit.

PHILONIUM

PHILONIUM ROMANUM.

R. Piperis albi, . . . } ana drachmas quinque.
 Seminis Hyofciami albi, . . . }
 Opii Thebaici, . . . } ana drachmas duas & semis.
 Caffiæ lignæ aro-
 maticæ, . . . }
 Cinnamomi acuti, } ana drachmam unam & semis.
 Seminis Apii, . . . }
 Castorei, . . . } ana drachmam unam.
 Costi, . . . }
 Seminum Petroselini, . . . } ana scrupulos duos
 Fœniculi, . . . } & grana quinque.
 Dauçi Cretici, . . . }
 Nardi Indicæ, . . . } ana grana quindecim.
 Pyrethri, . . . }
 Zedoariæ, . . . }
 Croci, . . . } scrupulum unum.
 Mellis optimi despumati, . . . } uncias novem.
 Fiat Electuarium secundum artem.

REQUIES NICOLAI.

R. Rosarum rubrarum exun-
 gularum, . . . } ana drachmas tres.
 Florum Violarum, . . . }
 Seminum Hyofciami albi,
 Lactuæ, . . . }
 Papaveris albi, }
 Portulacæ, . . }
 Psyllii, . . . } ana drachmam unam
 Scariolæ, . . . } & semis.
 Corticis radicis Mandra-
 goræ, . . . }
 Laudani, . . . }
 Zinziberis, . . . }
 Nucis Moschatae, . . . }
 Cinnamomi, . . . }

M

CODEX MEDICAMENTARIUS

Santalorum rubri, . . . }
 citrini, . . . }
 albi, . . . } ana scrupulos duos.
 Spodii ex Ebore, . . . }
 Gummi Tragacanthi, . . . }
 Julapii Rosati, vel
 Mellis, . . . } quantitatem sufficientem.

Fiat ex arte Electarium molle.

OPIATA SALOMONIS.

Rx. Radicum siccatarum Acori veri, . . . } ana uncias
 Enulæ Campanæ, . . . } quatuor.
 Fraxinellæ, . . . }
 Contrayervæ, drachmam unam.
 Gentianæ, . . . drachmas duas.
 Ligni Aloës, . . . drachmas duas.
 Corticum Canellæ albæ, . . . }
 Cascarillæ, . . . } ana drachmas duas.
 Cinnamomi, . . . }
 Limonum sicca-
 torum, . . . }
 Macis, . . . } ana drachmam unam.
 Baccarum Juniperi, . . . }
 Caryophyllorum, . . . }
 Seminis contra, . . . femi unciam.
 Seminum mundatorum Cardamomi minoris, . . .
 . . . drachmam unam.
 . . . Cardui bene-
 dicti, . . . }
 Limonum, . . . } ana femi
 Foliorum Diſtamni Cretici, . . . } unciam.
 Florum Rosarum rubrarum exungula-
 tarum, . . . }
 Rafuræ Cornu Cervi, . . . drachmas duas.
 Fiat omnium Pulvis tenuiffimus. Tum

SALUB. FACULTATIS PARISIENSIS. 91

Rx. Sacchari Rosati, }
 Conservarum Citreorum Ame- } ana uncias octo.
 ricanorum recentium, . . . }
 Florum Buglossi, }
 Rorismarini, } ana uncias
 Tunicæ, } duas.
 Mithridatii, } unciam unam.
 Ex omnibus ritè mixtis, cum
 Syrupi de Limonibus, } sufficienti quantitate
 Fiat secundùm artem Opiata.

ELECTARIUM DE BACCIS LAURI.

Rx. Baccarum Lauri, } unciam unam & semis.
 Foliorum Rutæ ficcatorum, . . . } unciam unam.
 Sagapeni, }
 Opopanacis, } ana semi unciam.
 Seminum Ammeos, }
 Cumini, }
 Nigellæ Romanæ, }
 Ligustici, }
 Carvi, }
 Dauci Cretici, }
 Acori veri, } ana drachmas duas.
 Origani totius, }
 Amygdalarum amararum }
 excorticatarum, }
 Piperis nigri, }
 longi, }
 Menthastræ, }
 Castorei, }
 Mellis optimi despumati, . . . } uncias viginti.
 Misce, fiat ex arte Electarium.

M ij

DENTIFRICIUM.

R̄. Coralliorum rubrorum, } ana drachmam unam.
 Ossis Sepiæ, }
 Sanguinis Draconis, . . . }
 Cinnamomi pulverati, semi drachmam.
 Laccæ Pictorum, grana octo.
 Olei Caryophyllorum, guttas duodecim.
 Mellis Narbonensis, quantitatem sufficientem
 ad Opiatæ consistentiam.



ELECTARIA PURGANTIA.

CASSIA COCTA.

R. Pulpæ Cassiæ, libram unam.
 Syrupi Violarum, uncias duodecim.
 Sacchari pulverati, uncias tres.
 Vaporent Balneo Maris ad Extracti mollis consistentiam,
 cui refrigerato adde
 Aquæ essentialis florum Arantiorum, . unciam unam.
 Serva ad usum.

LENITIVUM.

R. Hordei integri, }
 Radicis siccæ Polypodii quer- } ana uncias duas.
 ni contusæ, }
 Passularum exacinarum, }
 Jujubas, } ana numero viginti.
 Sebesten, }
 Pruna Damascena, }
 Tamarindorum, uncias duas.
 Foliorum recentium linguæ cervinæ, unciam unam
 & semis.
 Mercurialis, uncias quatuor.
 Florum Violarum recentium, uncias quinque,
 vel horum loco
 Seminis Violarum, unciam unam.
 Glycyrrhizæ rasæ & contusæ, unciam unam.
 Fiat Decoctum in
 Aquæ sufficienti quantitate,
 dum quinque libræ supersint, addendo
 Foliorum Orientalium mundatorum, uncias duas.
 Seminis Fœniculi dulcis, drachmas duas.
 M iij

94 **CODEx MEDICAMENTARIUS**

Colaturæ libris tribus adde
 Sacchari, libras duas & semis.
 Coque in Syrupum, in quo dilue
 Pulpæ Prunorum cum parte una decocti superstitis
 Coctorum, & trajectæ,
 Tamarindorum cum re- }
 liquo Decocto paratæ, } ana uncias sex.
 Cassiæ,
 Sennæ pulveratæ, uncias quinque.
 Seminis Anisi pulverati, drachmas duas.
 Misce. Fiat Electuarium.

CATHOLICUM DUPLICATUM RHEO.

R. Radicis Polypodii querni contusæ, semi libram.
 Cichorii, uncias duas.
 Glycyrrhizæ, unciam unam.
 Seminis Fœniculi, unciam unam & semis.
 Foliorum Agrimonizæ,
 Scolopendrii, } ana uncias tres.
 Coquantur igne moderato in
 Aquæ, libris octo,
 ad medias. Cola & exprime. Colatura cum
 Sacchari optimi, libris quatuor
 Coquatur ad Electuarii mollis consistentiam. Ab igne re-
 motis admisce
 Pulpæ Cassiæ,
 Tamarindorum, } ana uncias quatuor.
 Deinde sensim adjice
 Pulverum Rhei electi, } ana uncias
 Foliorum Sennæ mundatorum, } quatuor.
 Glycyrrhizæ rasæ, unciam unam.
 Seminum Violarum, uncias duas.
 Seminum quatuor frigidorum majorum mundato-
 rum, ana semi unciam.
 Fiat Electuarium secundum artem.

DIAPRUNUM SIMPLEX.

R. Radicis Polypodii contusæ, . . . uncias duas.
 Seminis Oxyacanthæ, . . . } ana unciam unam.
 Glycyrrhizæ rasæ & contusæ, }
 Florum Violarum recentium, . . . uncias quatuor,
 vel horum loco
 Seminis Violarum, . . . unciam unam.
 Coquantur in
 Aquæ purissimæ, . . . libris octo
 ad tertiæ partis diminutionem. In colaturâ defœcatâ co-
 que
 Prunorum acidulorum Damascenorum nigrorum, do-
 nec dissolvi videantur, . . . libram unam & semis.
 Pulpa per setaceum trajecta reponatur seorsim. In jure
 percolato coque ad Syrupi consistentiam
 Sacchari optimi, . . . libras duas.
 Succi Cydoniorum acidulorum, . . . uncias sex.
 Adde & dissolve
 Pulpæ Prunorum, Balneo-Maris inspissatæ, . . .
 libram unam,
 Demùm insperge
 Pulverum Santali citrini, . . . } ana semi unciam.
 rubri, . . . }
 Seminum Violarum, }
 Portulacæ, } ana unciam unam.
 Florum Rosarum sic-
 carum, }

Fiat Electuarium.

DIAPRUNUM SOLUTIVUM.

R. Diapruni descripti, adhuc calentis, uncias duodecim.
 Adde
 Scammonii crudi lævigati, . . . semi-unciam,
 Exquisitè misceantur, pistillo ligneo agitando. Et fiat
 Electuarium de Prunis solutivum.

* M

CONFECTIO HAMECH.

R. Polypodii querni siccati & contusi, . . . uncias quatuor.
& drachmas quatuor.

Prunorum dulcium, ficcatorum
& enucleatorum, } ana libram unam.

Passularum, rejectis acinis, . . }
Myrobalanorum Citrinarum, } ana uncias quatuor.
Chebularum, }
Indarum . . . }

Foliorum ficcatorum Absinthii vulgaris, unciam unam.

Seminum Violarum contusorum, . . . uncias tres &
drachmas sex.

Summitatum ficcatarum Thymi, . . . uncias duas.

Epithymi, uncias quatuor.

Macerentur per viginti-quatuor horas blando calore, in
vase fictili vernigine linito, identidem agitando, cum

Seri Lactis vaccini, libris octodecim.

Deinde ferveſcant per horam unam; fiat colatura cum
forti expreſſione. Magmati reſiduo, manibus fricato, affun-
datur aquæ communis quantitas ſufficiens. Bulliant per ho-
ram unam. Fiat colatura fortiter exprimenda, & cum priori
miſcenda. Interim

R. Rhabarbari optimi minutim concifi, . . . uncias quinque
Foliorum Sennæ mundatorum, uncias duas.

Pulpæ Colocynthidos minu-
tim inciſæ, & à feminibus } ana uncias quatuor &
repurgatæ, } drachmas quatuor.

Agarici albi minutim ſecti, . . }

Seminum Anifi, } ana unciam unam
Fœniculi, } & ſemis.

Rosarum rubrarum ficcatarum, }

Macerentur per viginti-quatuor horas leni calore, identi-
dem agitando, in

Succi Fumarie, libris tribus.

Seri Lactis vaccini deſœcati, . . . libris octodecim.

Deinde

SALUB. FACULTATIS PARIENSIS. 97

Deinde bulliant per horas duas & colentur, magna prælo subigendo. Quod quidem magna manibus fricatum ferveſcat denuò in aquæ cõmmunis quantitate ſufficiente. Decoctum fortiter expreſſum cum priori miſceatur; & utrumque cum primo decocto ſuprà deſcripto confundatur. Totum Decoctum per reſidentiam defœcatum, & poſteà per inclinatio-nem effuſum, blando calore vaporet ad tertiæ partis dimi-nutionem: tum adde

Sacchari albi, libras tres.

Coquantur in Balneo-Maris ad Extracti mollioris ſpiſſitu-dinem, cui ſenſim permisceantur

Manna, uncia quatuor.

Pulparum recentium Caſſiæ fiſtulæ, . . . ſemi-libra.

Tamarindorum, . . . uncia decem.

Semi-refrigeratis, adjiciatur & permisceatur ſecundum ar-tem Pulvis ſequens ſubtiliſſimè tritus.

R. Diacrydii, uncias tres.

Myrobalanorum Citrinarum, } ana unciam unam.

Chebularum, } ana unciam unam.

Indarum, } ana unciam unam.

Bellericarum, } ana drachmas ſex.

Emblicarum, } ana drachmas ſex.

Rhabarbari optimi, } ana drachmas ſex.

Seminis Fumariæ, } ana drachmas quatuor.

Seminis Anifi, } ana drachmas quatuor.

Spicæ-Nardi, } ana drachmas quatuor.

Fiat Pulvis lege artis in Electuario miſcendus: Et perfec-tum erit Electuarium.

ELECTUARIUM DE PSYLLIO.

R. Succorum depuratorum Bugloſſi, } ana libras

Borraginis, } ana libras

Endiviæ, } duas.

Apii, } ana libram.

Fumariæ, } ana libram.

Miſce, & in his macera per diem

Foliorum Sennæ, unciam unam.

* N

Seminum Anisi, } ana semi-unciam.
 Radicis Afari, }
 Adianthi albi, } uncias duas.
 Spicæ-Nardi, } drachmas duas.
 Omnia simul fervefiant; quibus adde
 Seminis Violarum, } uncias duas.
 Epithymi, } unciam unam.
 Parùm denuò bulliant, postea colentur. Colaturæ adde
 Seminis Psyllii integri, } uncias tres.
 Et macera per viginti-quatuor horas. Sæpiùs agitetur
 mixtura, deinde totam exprime mucilaginem, in quâ coque
 Balneo-Maris ad Syrupi consistentiam,
 Sacchari, } libras tres.
 Tum injice Pulverum
 Diacrydii, } uncias tres.
 Rosarum rubrarum, }
 Rhei optimi, } ana unciam unam.
 Glycyrrhizæ, }
 Spodii ex Ebore supra por-
 phyritem lævigati, . . }
 Seminum Oxyacanthæ, . . . } drachmas duas.
 Portulacæ, }
 Citrulli, }
 Anisi, } ana drachmam unam.
 Papaveris albi, }
 Gummi Tragacanthi, . . }
 Mastiches, }
 Fiat Electuarium secundùm artem.

HIERA PICRA.

R. Cinnamomi, }
 Macis, } ana drachmas sex.
 Radicis Afari, }
 Croci, }
 Mastiches, }
 Aloës Soccotorinæ, } uncias duodecim.
 Mellis optimi despumati, . . . } libras tres.
 Fiat Electuarium secundùm artem.

HIERA DIACOLOCYNTIDOS.

℞.	Stœchados Arabicæ,	} ana drachmas decem.
	Præfii albi,	
	Chamædryos	
	Agarici,	
	Colocynthis,	} ana drachmas sex.
	Scammonii,	
	Radicis Hellebori nigri,	} ana drachmas tres.
	Castorei,	
	Opopanacis,	} ana drachmas quinque.
	Sagapeni,	
	Seminis Petrofelii,	
	Aristolochiæ rotundæ,	
	Piperis albi,	} ana drachmas quatuor.
	Cinnamomi,	
Spicæ Nardi,		
Myrrhæ,		
Polii,	} ana drachmas quatuor.	
Croci,		
Mellis optimi despumati,	libras tres.	
Fiat Electuarium secundum artem.		

CARYOCOSTINUM.

℞.	Costi,	} ana drachmas duas.
	Caryophyllorum,	
	Zingiberis,	
	Cumini,	} ana femi unciam.
	Diacrydii,	
	Hermodylorum,	
Mellis optimi despumati,	uncias sex.	
Fiat Electuarium secundum artem.		

N ij

DIAPHŒNICUM.

R̄. Pulpæ Dactylorum mundatorum, in hydromelite
 coctorum, per cribrum trajectæ, } ana semi libram.
 Penidiorum recentium, . . . }
 Amygdalarum dulcium excorticatarum, . . .
 unciæ tres & semis,
 Contusis & permixtis omnibus adde
 Mellis despumati, . . . libras duas.
 Coquantur paulatim; deinde insperge
 Pulverum Zingiberis, . . . }
 Piperis, . . . } ana drachmas
 Macis, . . . } duas.
 Cinnamomi, . . . }
 Foliorum Rutæ siccorum,
 Seminum Dauci Cretici,
 Fœniculi dulcis, }
 Turpethi tenuissimè triti, . . . unciæ quatuor.
 Diacrydii, . . . unciam unam & semis.
 Misce; fiat Electuarium secundum artem.

BENEDICTA LAXATIVA.

R̄. Turbith optimi, . . . }
 Corticis radicis Efulæ } ana drachmas decem.
 præparati, . . . }
 Diacrydii, . . . }
 Hermodactylorum, . . . } ana drachmas quinque.
 Rosarum rubrarum, . . . }

SALUB. FACULTATIS PARISIENSIS. 101

Caryophyllorum, . . . }
 Spicæ Nardi, . . . }
 Zingiberis, . . . }
 Croci, . . . }
 Seminum Saxifragæ, . . . }
 Amomi, . . . }
 Apii, . . . }
 Petroselini, . . . }
 Carvi, . . . }
 Fœniculi, . . . }
 Asparagi, . . . } ana drachmam unam;
 Brusci, . . . }
 Milii Solis, . . . }
 Cardamomi
 majoris, . . . }
 Macropiperis, . . . }
 Macis, . . . }
 Galangæ minoris, . . . }
 Salis Gemmæ, seorsim
 in mortario marmoreo
 pulverati, . . . }
 Mellis despumati, . . . } libram unam & semis.
 Fiat Electuarium, agitandum sæpius, ut debitam acqui-
 rat consistentiam.

OPIATA MESENTERICA.

R. Gummi Ammoniaci, . . . } semi unciam.
 Foliorum Orientalium mundatorum, drachmas sex.
 Aquilæ albæ, . . . }
 Radicis Ari, . . . } ana drachmas duas.
 Aloës foccotorinæ, . . . }
 Pulveris Cornachini, . . . }
 Rhei electi, . . . } ana drachmas tres.
 Limaturæ Martis præparatæ, . . . } semi unciam.
 Pulveranda pulverentur, & excipiantur cum sufficienti
 quantitate Syrupi de Pomis compositi. Fiat Opiata.

N iij

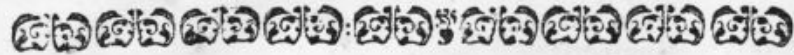

TABELLÆ.

TABELLÆ PURGANTES.

ELECTUARIUM DE SUCCO ROSARUM.

R. Succi Rosarum rubrarum recentium, . libram unam.
 Sacchari optimi, libram unam & semis.
 Coquantur in Electuarium solidum igne lento. Inperge
 semoto ab igne
 Trium Santalorum exquisitè tritorum,
 ana drachmam unam.
 Mastiches, drachmam unam.
 Rosarum rubrarum siccarum pulveratarum,
 semi unciam.
 Scammonii electi exquisitè triti, drachmas undecim.
 Fiant Tabellæ secundum artem.

ELECTUARIUM DE CITRO.

R. Corticis Citrei conditi,
 Conservæ Florum Violarum,
 Buglossi,
 Pulveris Diatragacanthi fri- } ana semi unciam.
 gidi, recenter parati,
 Scammonii electi,
 Turpethi, drachmas quinque.
 Zingiberis, semi drachmam.
 Foliorum Sennæ, drachmas sex.
 Rhei electi, drachmas duas & semis.
 Caryophyllorum,
 Santali Citrini, } ana scrupulum unum.

SALUB. FACULTATIS PARIISIENSIS. 103

Sacchari optimi, in aquâ Rosarum soluti, & ex arte
cocti, uncias decem.
Fiat Electuarium solidum dividendum in Tabellas.

ELECTUARIUM DIACARTHAMI.

R. Medullæ feminum Carthami, }
Pulveris Diatragacanthi fri- } ana unciam unam.
gidi, . . . }
Hermodactylorum, . . . }
Diacrydii, . . . }
Turbith electi, unciam unam & semis.
Zingiberis, semi unciam.
Mannæ, uncias duas & semis.
Mellis rosati, colati, . . . }
Carnis Cydoniorum conditæ, } ana uncias duas.
Sacchari optimi in aquâ soluti, & in Electuarium so-
lidum cocti, libram unam & uncias sex.
Fiat Electuarium secundum artem.

TABELLÆ STIBIATÆ.

R. Tartari Stibiati tenuissimè pulverati, semi unciam.
Sacchari optimi, uncias quatuor.
Olei Corticis Citrei stillatitii, . . guttas quinque.
Mucilaginis Gummi Tragacanthi,
sufficientem quantitatem.
Fiant Tabellæ secundum artem.

TABELLÆ DE RHABBARO.

R. Rheï electi pulverati, semi unciam.
Sacchari albissimi, uncias sex.
Mucilaginis Gummi Tragacanthi cum aquâ Cinna-
momi parati, sufficientem quantitatem.
Fiant Tabellæ secundum artem.



TABELLÆ ALTERANTES.

TABELLÆ BECHICÆ.

R. Syrupi Diacodii in hoc Codice descripti,
 libram unam & semis.
 Coque ad consistentiam Electuarii solidi. Ab igne re-
 moto admisce Pulverem .

Radicis Althææ,	} ana drachmas tres.
Glycyrrhizæ,	
Ireos Florentinæ,	drachmam unam.
Gummi Tragacanthi,	drachmas duas.

Fiant Tabellæ secundum artem.

ROTULI BECHICI,

VULGÒ CONFECTIO DE REBECHA.

R. Sacchari albissimi tenuissimè pulverati, libras tres.
 Iridis Florentinæ pulveratæ, } ana semi unciam.
 Gummi Tragacanthi, pulverati, }
 Glycyrrhizæ pulveratæ, unciam unam & semis.
 Omnia pulverata, & accuratè commista, subigantur cum
 mucagine paratâ ex
 Gummi Tragacanthi, semi uncia,
 Et Aquæ Naphæ, quantitate sufficienti.
 Fiat massa, ex qua formentur bacilli exsiccandi, & usui
 reponendi.

SACCHARUM HORDEATUM.

Paratur ex Saccharo in decocto Hordei, cum tantillo Croci
 soluto, & albuminibus ovorum ritè depurato. Saccharum
 solutum,

SALUB. FACULTATIS PARIENSIS. 105
 solutum, debite clarificatum, igni admotum lentè bullire
 finitur, donec in magnas attollatur bullas. Deindè ubi ad
 Electuarii solidi consistentiam coctione pervenit, in tabu-
 lam marmoream oleo amygdalino inunctam effunditur, ubi
 promanantes ejus extremitates versùs medium reducuntur,
 usquedum Saccharum Resinæ laricæ instar lentescat, ex quo,
 digitis oleo inunctis formentur bacilli translucidi, succini
 ad instar.

P E N I D I A.

Penidia, quæ & Alphenicum quoque in officinis dicun-
 tur, constant ex Saccharo albissimo in decoctione hordei
 cocto ad Electuarii solidi, seu Tabellæ, ut aiunt, spissitudi-
 nem, tum Saccharum calens adhuc supra marmor oleo
 amygdalarum dulcium illitum projicitur; & cum minùs ca-
 lens est, & jam spissescit, manibus etiam oleo amygdalino
 illitis contrectatur, subigitur, donec consistentiam ducti-
 lem acquisiverit: tum massa unco ferreo trabeculæ affixo
 adducitur, reducitur, trahiturque denuò, quousque deal-
 betur; tandem in fila ducitur tenuiora, crassiora, breviora,
 aut longiora, & sæpiùs intorta, quæ statim indurescunt.
 Antequam massa supra marmor effundatur, ad gratiam addi
 possunt olei stillatitii flavedinis mali Citrei guttæ aliquot.

SACCHARUM ROSATUM.

R. Sacchari albissimi, libram unam.
 Aquæ Rosarum fragrantissimæ, uncias quatuor.
 Coque in Electuarii solidi consistentiam; hinc supra
 marmor effunde, ut fiant Tabellæ.
 Vel igne lento exsicca, pistillo ligneo indefinenter mas-
 sam agitando, dum in Pulverem abeat.

TABELLÆ DE ALTHÆA.

R. Pulpæ Radicis Althææ per fetaceum trajectæ,
 uncias duodecim.
 Sacchari, libras duas.
 O

Aquæ Naphæ, uncias duas.
 Vaporent Balneo Maris ad Electuarii solidi spissitudinem;
 Fiant Tabellæ secundum artem.

TABELLÆ DE ALTHÆA SINE IGNE.

R. Radicis Althææ exsiccatæ, & in subtilissimum pul-
 verem redactæ, unciam unam.
 Sacchari albissimi tenuissimè pulverati,
 uncias quatuor.
 Accuratè misceantur, & fiat ex his massa cum muca-
 gine Gummi Tragacanthi, de quâ postea formentur Ta-
 bellæ secundum artem.

Eodem modo parari possunt

Tabellæ de Radice Symphyti majoris,
 de Radice Pœoniæ maris, &c.

Nota. Tabellis de Radicibus quæ sapore acri & aro-
 matico pollent, majorem Sacchari quantitatem adhibendam
 esse.

TABELLÆ DE SULPHURE.

R. Florum Sulphuris subtilissimè pulveratorum,
 drachmas quatuor.
 Sacchari albi, uncias quatuor.
 Saccharum in aquâ Rosarum solutum coquatur ad Elec-
 tuarii solidi spissitudinem. Tum admisce Flores Sulphuris,
 & fiant Tabellæ secundum artem.

TABELLÆ SULPHURIS COMPOSITÆ.

R. Florum Sulphuris, drachmas duas.
 Benzoini, semi scrupulum.
 Specierum Diamargariti frigidi, . . } ana drachmam
 Diaireos, } unam.
 Balsami Sulphuris anisati, semi scrupulum.
 Sacchari albissimi pulverati, uncias sex.
 Cum sufficienti quantitate mucilaginis Gummi Traga-
 canthi, fiant Tabellæ secundum artem.

TABELLÆ DE CHALYBE.

R. Limaturæ ferri præparatæ, semi unciam.
 Cinnamomi pulverati, drachmam unam.
 Sacchari albilissimi pulverati, uncias quinque.
 Cum mucilagine Gummi Tragacanthi aquâ Cinnamomi
 extractâ fiant Tabellæ secundum artem.

TABELLÆ DE OCULIS CANCRORUM.

R. Oculorum Cancrorum ritè præparatorum, unciam unam.
 Sacchari albilissimi subtilissimè pulverati, uncias quatuor.
 Accuratè misceantur in mortario marmoreo, & cum suf-
 ficienti quantitate mucaginis Gummi Tragacanthi aquâ
 Naphæ extractæ fiat massa, ex quâ formentur Tabellæ vel
 Pastilli secundum artem.

Eodem modo parari possunt

Tabellæ de matre Perlarum,
 de margaritis,
 de coralliis,
 de Terrâ Japonicâ, &c.

TABELLÆ ABSORBENTES ET ROBORANTES.

R. Terræ Japonicæ selectæ, unciam unam & semis.
 Corallii rubri, }
 Matris Perlarum, } ana unciam unam
 Oculorum Cancrorum præ- } & drachmas sex.
 paratorum, }
 Cinnamomi subtilissimè pulverati, drachmas quinque.
 Cassiæ lignæ pulveratæ, drachmam unam & semis.
 Sacchari candi tenuissimè triti, libram unam
 & uncias duodecim.
 Gummi Tragacanthi, drachmas tres.
 Aquæ Cinnamomi, quantum satis.
 Fiant Tabellæ secundum artem.

O ij

SALUB. FACULTATIS PARISIENSIS. 109
 blando, usquedum spatulæ imposita, & manui admota ipsi
 non adhæreat.

Eodem modo parari potest

Massa Althææ alba & mollis.

Radicem Althææ sufficiendo in locum Glycyrrhizæ.

MASSA LIQUIRITIÆ FUSCA.

R. Extracti Liquiritiæ, uncias octo & semis.
 Gummi Arabici, libras duas.
 Sacchari albi, libram unam.

Solve in

Aquæ communis, sufficienti quantitate.

Solutio vaporet Balneo-maris ad Extracti solidi consistentiam. Tunc misce

Pulverum Radicis Enulæ Campanæ, } ana semi
 Ireos Florentinæ, . } drachmam.

Olei essentialis Citrei vel

alterius cujus volueris guttas aliquot.

Massam calentem supra tabulam marmoream oleo inunctam affunde, & refrigeratam in baccillos redige & sicca.

PASTILLI ODORATI PRO FUMO.

R. Ladani purissimi pinguioris, } ana uncias quatuor.
 Benzoini, }
 Styracis calamitæ, } ana unciam unam
 Balsami Peruviani sicci, } & semis.
 Gummi Tacamahacæ optimi, drachmas quatuor.
 Olibani, drachmam unam & semis.
 Myrrhæ electæ, drachmam unam.
 Balsami Peruviani, unciam unam.
 Ambari cineritii, drachmas quatuor.
 Moschi, }
 Zibethi, } ana scrupulos duos.

O iij

SÆVUS FACULTATIS PARIENSIS. III.



PILULÆ.

PILULÆ PURGANTES.

PILULÆ STOMACHICÆ,
VULGÒ ANTE CIBUM.

R/. Aloës optimæ, drachmas sex.
Masticæ, } ana drachmas duas.
Rosarum rubrarum, }

Cum
Syrupi de Absynthio, sufficienti quantitate
fiat massa.

PILULÆ ALOETICÆ EMOLLIENTES.

R/. Aloës optimæ succo Violarum lotæ, drachmas sex.
Radicum Glycyrrhizæ, } ana drachmas
Bismalvæ, pulveratarum, } tres.

Cum sufficienti quantitate Syrupi de Pomis compositi
fiat Pilulæ.

PILULÆ RUFÆ.

R/. Aloës optimæ, uncias duas.
Myrrhæ, unciam unam.
Crocii, semi unciam.

Cum Syrupo de Absynthio, vel vino Malvatico fiat
massa.

PILULÆ DE SAGAPENO.

R. Lacrymarum Sagapeni, . . . drachmas sex.
 Ammoniacy, . . . drachmas tres.
 Trochiscorum Alhandal, . . . unciam unam.
 Diacrydii, . . . femi unciam.
 Salis Absynthii, . . . drachmam unam & semis.
 Cum Syrupo violato fiat massa.

PILULÆ SINE QUIBUS.

R. Aloës optimæ, . . . unciam unam & drachmas sex.
 Scammonii, . . . drachmas sex & semis.
 Rhei electi, . . . }
 Mastiches, . . . } ana drachmam unam.
 Absynthii vulgaris, . . . }
 Rosarum rubrarum, . . . }
 Sennæ mundatæ, . . . }
 Agarici albi, . . . }
 Omnia pulverentur, & cum Syrupo de Mentâ fiat massa.

PILULÆ MERCURIALES.

R. Mercurii è Cinnabari redivivi, . . . unciam unam.
 Sacchari pulverati, . . . drachmas duas.
 Diacrydii, . . . }
 Radicis Jalappæ pulveratorum, } ana unciam unam.
 Mercurius perfectè extingatur in mortario ferreo vel
 marmoreo cum Saccharo, Diacrydii aliquantulum, & Vini
 albi sufficienti quantitate, deinde adde Jalappam & Dia-
 crydii reliquam partem.
 Misce exactè ; fiat massa.

PILULÆ

PILULÆ COCCIÆ.

℞. Pulveris Hieræ picræ, . . . unciam unam & semis.
 Trochiscorum Alhandal, . . . drachmas tres &
 . . . scrupulum unum.
 Diacrydii, . . . drachmas duas.
 Turpethi, . . . } ana drachmas quinque.
 Stœchados, . . . }
 Cum Syrupo de Rhamno cathartico fiat massa.

PILULÆ HYDRAGOGÆ BONTII.

℞. Aloës foccotorinæ, . . . drachmas quinque.
 Gummi Guttae, . . . } ana drachmas tres.
 Ammoniacy, . . . }
 Diacrydii, . . . drachmas duas.
 Tartari vitriolati, . . . drachmam unam.
 Cum sufficienti quantitate Syrupi Rosarum pallidarum fiat
 massa.

PILULÆ ANGELICÆ.

℞. Succorum depuratorum Cichorii, . . . } ana uncias
 Borraginis, . . . } quatuor.
 Lupuli, . . . }
 Fumariæ, . . . }
 Rosarum pallidarum, . . . }
 . . . libram unam.
 In iis dissolve
 Aloës foccotorinæ, . . . libram unam.
 Colatura vaporet ad consumptionem Succorum. Sub fi-
 nem adde
 Pulveris Rhabarbari, . . . unciam unam.
 Agarici trochiscati, . . . semi unciam.
 Cinnamomi, . . . drachmas duas.
 Fiat secundum artem massa.

PILULÆ, SIVE EXTRACTUM RUDII.

R. Pulpæ Colocynthidos,	drachmas sex.
Agarici,	} ana semi unciam.
Scammonii,	
Radicis Hellebori nigri,	
Jalappæ,	} unciam unam.
Aloës foccotorinæ,	
Cinnamomi,	} ana scrupulos duos.
Macis,	
Caryophyllorum,	

Colocynthis feminibus purgata minutim incidatur, Agaricus radulâ comminatur, Helleborus, Jalappa & Aromata crassiusculè terantur; affusisque

Spiritus Vini optimi, unciis sexdecim,
 blando calore in vase clauso per quadriduum macerentur;
 tum factâ colaturâ & expressione validâ, solvantur in eâdem
 Scammonium & Aloë nitida, & priùs optimè selecta.
 Peractâ solutione, indatur liquor Alambico vitreo, & distil-
 letur Balneo-maris, donec remaneat materia densa instar
 mellis, quæ tandem vase aperto Balneo-maris ad Extracti
 spissitudinem vaporet.

PILULÆ FŒTIDÆ MAJORES.

R. Aloës foccotorinæ,	} ana drachmas quinque.
Ammoniâci,	
Assæ fœtida,	
Bdellii,	
Opopanacis,	
Sagapeni,	
Trochiscorum alhandal,	
Seminis Rutæ,	
Epithymi,	} semi unciam.
Turbith electi,	
Diacrydii,	drachmas tres.

Croci, } ana drachmam unam
 Castorei, } & semis.
 Cum Syrupo & succo Cynoglossi fiat massa secundum artem.

PILULÆ DE STYRACE.

R. Styracis calamitæ, }
 Olibani, } ana semi unciam,
 Myrrhæ, }
 Succu Glycyrrhizæ inspissati, }
 Laudani, }
 Croci, } drachmam unam,
 Cum Syrupo de Papavere albo fiat massa pilularis secundum artem.

PILULÆ MATTHÆI, ALIAS STARKII.

R. Laudani, }
 Glycyrrhizæ tenuissimè pulveratæ, } ana uncias duas,
 Hellebori Nigri, }
 Albi, }
 Saponis Tartarei, } uncias sex.
 Misce exactissimè addendo
 Olei Terebinthinæ, quantum satis,
 ut fiat massa Pilularum, quæ toties humectetur oleo Terebinthinæ, quoties siccior evaserit.

PILULÆ SAPONACEÆ.

R. Saponis albi, uncias quatuor.
 Liquiritiæ pulveratæ vel
 Farinæ seminis Lini recentis, semi unciam.
 Misce; fiat massa pilularis.

PILULÆ BALSAMICÆ MORTONII.

℞. Pulveris Millepedum præparatorum, drachmas sex.
 Gummi Ammoniaci electi, drachmas tres.
 Florum Benzoini, drachmas duas.
 Extracti Croci, } ana scrupulum unum.
 Balsami Peruviani ficci, }
 Balsami Sulphuris Terebinthinati vel
 Anisati, sufficientem quantitatem.
 Misce; fiat massa secundum artem.

PILULÆ BALSAMICÆ STAHLII.

℞. Gummi Hederæ, } ana uncias duas
 Juniperi electorum, } & semis.
 Extracti Aloës gummosi, } ana uncias duas.
 Myrrhæ gummosi, }
 Absinthii cum vino }
 parati, }
 Cardui benedicti cum } ana unciam unam
 vino parati, } & drachmas septem.
 Cochleariæ cum aquâ }
 parati, }
 Fumariæ cum vino parati, }
 Hellebori nigri cum aquâ } ana drachmas
 parati, } quinque.
 Rhei cum aquâ parati, }
 Terebinthinæ Venetæ, unciam unam.
 Fiant secundum artem Pilulæ ponderis grani unius.

PILULÆ BECCHERI.

℞. Aloës, }
 Myrrhæ, } ana drachmas tres.
 Gummi Hederæ, }
 Sandaracæ electorum, }
 Florum Sulphuris, }

P iij

Extractorum	Abſinthii,	} ana drachmas tres.
	Cardui benediſti,	
	Cochleariæ,	
	Croci,	
	Granorum Kermes,	
	Guaiaſci,	
	Rhabarbari,	
	Mithridatii,	

Cum ſufficienti quantitate Elixirii proprietatis fiat maſſa Pilularum. E quâ formentur Pilulæ Granorum duorum vel trium.

PILULÆ HYSTERICÆ.

R. Gummi Opopanacis, unciam unam.
 Ammoniaci, } ana ſemi unciam.
 Galbani, }
 Sagapeni, }
 Myrrhæ, } ana drachmas tres.
 Aſſæ fœtidæ, }
 Caſtorei, }
 Olei ſuccini, ſcrupulum unum.
 Mithridatii, ſufficientem quantitatem
 ad conficiendam maſſam pilularem.

PILULÆ DE AQUILEGIA.

R. Seminum Aquilegiæ, drachmas ſex.
 Croci pulverati, drachmam unam.
 Tartari vitriolati tenuiſſimè triti, ſemi drachmam.
 Conſervæ Cynorrhodoni, quantitatem ſufficientem.
 Miſce, fiat maſſa ſecundùm artem.

PILULÆ CHALYBEATÆ.

R. Limaturæ ferri, unciam unam.
 Cinnamomi, ſcrupulos duos.
 Aloës foccotorinæ pulveratæ, drachmam unam.

SALUB. FACULTATIS PARISIENSIS. 119
 Syrupi de Arthemisiâ, . . . quantitatem sufficientem.
 Misce, fiat massa Pilularum.

PILULÆ ASTRINGENTES.

R. Boli Armenæ, . . . } ana drachmas duas.
 Terræ sigillatæ, . . . }
 Corallii rubri, . . . }
 Catechu, . . . }
 Lapidis Hæmatitæ pul- } ana drachmam unam,
 veratorum, . . . }
 Sanguinis Draconis pul- }
 verati, . . . }
 Radicum Symphyti majoris, . . . drachmas duas.
 Tormentillæ, . . . }
 Bistortæ pulverata- } ana semi drachmam,
 rum, . . . }
 Mastiches, . . . scrupulos duos.
 Laudani liquidi, . . . semi drachmam.
 Syrupi Myrthini compositi, sufficientem quantitatem,
 ut fiat massa Pilularum.



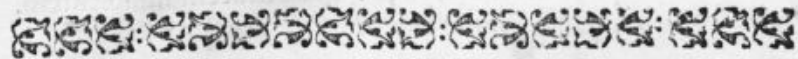

TROCHISCI.

TROCHISCI PURGANTES.

TROCHISCI DE AGARICO.

R. Agarici albissimi & levissimi per setaceum trajecti ;
 uncijs duas.
 Zingiberis, semi drachmam.
 Zingiber maceretur aquâ Cinnamomi hordeatâ , & fiant
 Trochisci.

TROCHISCI ALHANDAL.

R. Carnis Colocynthidos albæ , à seminibus repurga-
 ta, uncijs quatuor.
 Minutissimè concisam misce cum mucaginis Gummi Tra-
 gacanthi aquâ Rosarum extractæ quantitate sufficiente; fiat
 massa exsiccanda. Probè exsiccata in pulverem tenuissi-
 mum redige. Huic pulveri denuò adde novam mucaginem
 Gummi Tragacanthi. Fiat massa in pastillos redigenda &
 exsiccanda. Tandem pastillos probè exsiccatos, & subtilissi-
 mè pulveratos, per setaceum trajice, & cum novâ muca-
 gine formentur Trochisci ritè exsiccandi.



TROCHISCI

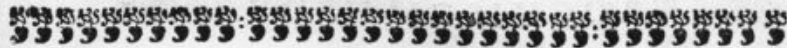

TROCHISCI ALTERANTES.

TROCHISCI SCYLLITICI.

R. Medullæ Scyllæ coctione præparatæ, uncias duodecim.
 Farinæ Ervi albi tenuissimæ & cribratæ, . uncias octo.
 Simul exquisitè tunsæ, pistillo ligneo, in mortario mar-
 moreo, formentur in pastillos ponderis drachmæ unius: in
 umbrâ siccentur æstate; vel supra clibanum, aliâ tempestate.

TROCHISCI CYPHEOS.

R. Santali Citrini, }
 Cascarillæ, } ana unciam unam.
 Sacchari Candi, }
 Terebinthinæ Chia puræ, uncias tres.
 Myrrhæ, }
 Schœnanthi, } ana unciam unam & semis.
 Calami Aromatici, drachmas novem.
 Cinnamomi, semi unciam.
 Bdellii lacrymæ, }
 Spicæ-Nardi, }
 Cassiæ lignæ, } ana drachmas tres.
 Radicis Cyperi rotundi veri, }
 Baccarum Juniperi pinguium, }
 Ligni Aloës, drachmas duas & semis.
 Croci, drachmam unam.
 Mellis despumati, }
 Vini Hispanici, } ana quantum satis
 ad Trochiscos efformandos.

Q

TROCHISCI HEDYCROI.

R. Mari,	} ana drachmas duas.
Amaraci,	
Radiciſ Afari,	
Ligni Aloës,	
Schœnanthi,	} ana drachmas tres.
Calami Aromatici,	
Phu Pontici,	
Xylobalfami,	
Oprobalfami veri,	
Cinnamomi,	
Coſti Arabici,	} ana drachmas ſex.
Myrrhæ,	
Folii Indici,	
Croci,	
Spicæ-Nardi,	} drachmas duodecim.
Caſſiæ lignæ,	
Amomi racemofi,	
Mafliches,	drachmam unam.

Ex his omnibus tritis, & cum vino Hiſpanico ſubactis, ſingantur Trochiſci.

TROCHISCI VIPERINI.

R. Carnis Viperarum ſelectarum, tempore idoneo collectarum, præparatarum, cum Anetho viridi & ſale in aquâ puriſſimâ, igne luculento non violento, & in vaſe idoneo coctæ, & à ſpinis ſeparatæ, . . . unciâ octo.
Tere in pilâ marmoreâ piſtillo ligneo, ſenſim aſpergendo medullæ panis triticei, albiſſimi, fermentati, arefactæ, & tenuiſſimè pulveratæ, . . . unciâ duas & ſemis;
Ita ut nulla Viperinæ carniſ particula non contuſa & non permixta appareat. Manibus inunctis opobalfamo, formentur Trochiſci ponderis drachmæ unius, ſupra ſeta-
cum inverſum reſoſiti in umbrâ ſiccandi.

TROCHISCI DE KARABE.

R.	Succini Citrini præparati,	unciam unam.
	Cornu Cervi, ad albedinem calcinati, . . .	} ana drachmas duas & scrupulos duos.
	Gummi Arabici, . . .	
	Tragacanthi, . . .	
	Lacæ granosæ, porphyrio lævigatæ,	
	Acaciæ veræ, . . .	
	Hypocistidis, . . .	
	Balaustiorum . . .	
	Mastiches, . . .	
	Corallii rubri præparati, . . .	
	Seminis Papaveris albi, . . .	
	Thuris, . . .	} ana drachmas duas.
	Croci, . . .	
	Opii selecti, . . .	

Cum mucilagine seminis Psyllii, aquâ Plantaginis extractâ, fiant Trochisci in umbrâ ficcandi.

TROCHISCI BECHICI NIGRI,

vulgò TUSSILAGO ANISATA.

R.	Capitum Papaveris albi siccatorum rejectis semi- bus, . . .	unciam unam & semis.
	Florum vel Radicum recentium Tussilaginis, . . .	unciam unam.
	Hordei mundati, . . .	semi unciam.
	Coque in Aquæ communis, . . .	sufficienti quantitate.
	Colatura calore Balnei-maris vaporet ad medias. Tunc adde	
	Extracti Glycyrrhizæ, . . .	} ana uncias quinque.
	Sacchari albi, . . .	
	Gummi Arabici, . . .	

Q ij

Evaporationem perge ad Extracti solidi consistentiam.
Demum adde

Olei essentialis Anisi, scrupulum unum.
Fiant ex arte Trochisci.

TROCHISCI DE MYRRHA.

R. Myrrhæ optimæ, semi unciam.
Lupinorum tenuissimè tritorum, drachmam unam.
Foliorum Rutæ, }
Menthastri, }
Pulegii, }
Radicum Rubiæ tinctorum, } ana drachmas duas.
Valerianæ sylvestris, }
Seminis Petroselinæ Macedonici, }
Assæ fœtidæ, }
Sagapeni, } ana drachmam unam.
Opopanacis, }
Caphuræ, }
Crocī, } ana scrupulum unum.
Olei de Succino, }

Cum succo Artemisiæ fingantur Trochisci secundum artem.

TROCHISCI ALKEKENGII.

R. Pulpæ inspissatæ Baccarum Halicacabi cum seminibus, uncias duas.
Gummi Arabici, }
Tragacanthi, } ana semi unciam.
Succi Glycyrrhizæ, }
Amygdalarum amararum, }
Seminum Papaveris albi, }
Apii, } ana drachmas duas.
Succini Citrini præparati, }
Opii Thebaïci, } drachmam unam.

SALUB. FACULTATIS PARISIENSIS. 115
 Succı recentis Halıacabi, . quantitatem sufficientem.
 Fiant Trochısci.

TROCHISCI DE CATECHU.

R. Catechu præparati, unciam unam.
 Sacchari Candi, semi unciam.
 Caryophyllorum, scrupulum unum.
 Simul pulverata misce, & cum sufficiente quantitate
 mucilaginis Gummi Tragacanthi aquâ Symphyti extractæ,
 fiant Trochısci. Adde, si lubet, Olei essentialis Cinnamomi,
 Mali citrei, vel tincturæ Ambaræ cineritiæ, aut alterius
 Aromatis guttas aliquot.

TROCHISCI ALBI RHASIS.

R. Plumbi albi supra porphyritem lævigati,
 drachmas decem.
 Sarcocollæ electæ, drachmas tres.
 Amyli selectissimi, drachmas duas.
 Gummi Arabici, } ana drachmam unam.
 Tragacanthi, }
 Caphuræ, semi drachmam.
 Seorsim trita, aquâ Rosarum excipiantur omnia, & for-
 mentur Trochısci. Utendi tempore miscebitur Opium, si
 Medico videbitur.

TROCHISCI GRANORUM ACTES.

R. Farinæ secalinæ quantum libuerit.
 Cum Succo Baccarum Sambuci maturarum per ex-
 pressionem extracto fiat massa, ex quâ formentur Trochısci,
 in furno coquendi & exsiccandi, deindè in pulverem redi-
 gendi. Hic pulvis cum novo succo subigatur in massam, ex
 quâ rursus formentur Trochısci in furno iterum exsiccandi.
 Idem tertio repetatur. Et Trochısci sic parati serventur ad
 usum,

Q üj

TROCHISCI HYSTERICI.

℞. Assæ fœtidæ, } ana drachmas duas
 Galbani, } & semis.
 Myrrhæ, } drachmas duas.
 Castorei, } drachmam unam & semis.
 Radicum Asari, }
 Aristolochiæ rotundæ, } ana drachmam
 Foliorum Sabinæ, } unam.
 Nepetæ, }
 Matricariæ, }
 Dictamni, } semi drachmam.

Omnia ritè pulverata cum succo defœcato Rutæ misceantur, & fiant Trochisci.

TROCHISCI ESCHARROTICI.

℞. Sublimati corrosivi, partem unam.
 Amyli, partes duas.
 Mucaginis Gummi Tragacanthi,
 quantitatem sufficientem.

Fiant ex arte Trochisci, quibus addi potest extracti Opii quantum libet.

TROCHISCI ESCHARROTICI DE MINIO.

℞. Minii, semi unciam.
 Mercurii sublimati corrosivi, unciam unam.
 Micæ Panis exsiccati & pulverati, uncias quatuor.
 Aquæ Rosarum, sufficientem quantitatem.
 Fiant secundùm artem Trochisci oblongi.

~~~~~

## COLLYRIA.

### COLLYRIUM LANFRANCI.

**R.** Vini albi, . . . . . libram unam.  
 Aquarum Plantaginis, . . . . . } ana uncias tres.  
           Rosarum, . . . . . }  
 Auripigmenti, . . . . . drachmas duas.  
 Viridis æris, . . . . . drachmam unam.  
 Myrrhæ, . . . . . } ana scrupulos duos.  
 Aloës, . . . . . }  
 Misce, fiat Collyrium.

### COLLYRIUM ROBORANS.

**R.** Vini Hispanici optimi, . . . . . libras duas.  
 Aquarum Rosarum, . . . . . libram unam.  
           Chelidonii, . . . . . } ana uncias duas.  
           Fœniculi, . . . . . }  
           Euphrasie, . . . . . }  
           Rutæ, . . . . . }  
 Tutie præparatæ, . . . . . unciam unam & semis.  
 Caryophyllorum pulveratorum, . . . . . unciam unam.  
 Sacchari Candi, . . . . . semi unciam.  
 Aloës soccorinæ, . . . . . } ana drachmas duas.  
 Myrrhæ, . . . . . }  
 Macis, . . . . . }  
 Camphoræ, . . . . . } ana scrupulos duos.  
 Croci, . . . . . }

Omnia simul mixta lagenâ vitreâ diligenter obturatâ excipiantur. Insolentur per quindecim dies, bis in diè agitando. Et sic ad usum ferventur.

## COLLYRIUM DETERGENS.

**R.** Iridis Florentinæ pulveratæ, . . . drachmas tres.  
 Vitrioli albi, . . . drachmam unam & semis.  
 Aquarum Rosarum, . . } ana libram unam & semis.  
 Plantaginis, . . }

Digerantur per biduum; postea coletur liquor ad usum servandus.

## COLLYRIUM EXSICCANS.

**R.** Aquæ Calcis percolatæ, . . . libram unam.  
 Salis Ammoniaci pulverati, . . drachmam unam.  
 Simul mixta in Pelvîm æneam conjiciantur, ibique per noctem maneant. Liquor percolatus ad usum servetur.



OLEA.

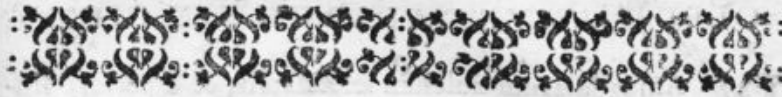

## O L E A.

## OLEA PER EXPRESSIONEM.

## OLEUM DE VITELLIS OVORUM.

**R.** Ova elixatione indurata, . . . quot volueris.  
 Vitellos exemptos & comminutos in sartagine ferreâ igne moderato assa, movendo spatulâ, donec ex flavo rubescant, & veluti pinguedinem exudent. Tunc ferventes sacco pilis contexto excipe, præloque calido festinanter exprime. Oleum expressum serva ad usum.

## OLEUM E BACCIS LAURI.

**R.** Baccarum Lauri maturarum & recentium, . . . quantum volueris.  
 Tritæ, ex aquâ communi coquantur, fortiter exprimantur in vas subjectum, refrigeratum oleum pinguedinis instar aquæ supernatans colligatur.

## OLEUM E NUCLEIS CACAO.

**R.** Nucleos Cacao recentes, . . . quot volueris.  
 Torrefactos leviter in sartagine ferreâ, munda cortice & germine, tum læviga supra lapidem igne supposito, ut moris est in confectioe Chocolattæ. Tunc prædicta massa contusa & lævigata in Aquæ communis fervidæ sufficienti quantitate diluta, stet in Balneo-maris ferventi, donec Oleum supernatet, quod concretum colliges ex aquâ refrigeratâ, sebi sed fuscæ crassitiem obtinebit. At si album magis exoptetur, Balneo-maris, in aquâ multoties liquefac.

R



## OLEUM AMYGDALARUM DULCIUM.

**R.** Amygdalarum dulcium selectarum, & asperiori lin-  
 teo fricatarum, . . . . . libras sex.  
 Tunde in Mortario marmoreo pistillo ligneo, deinde  
 sacco cannabino aut cilicio inclusæ, torculari committan-  
 tur. Tum fortiter exprimatur oleum usui asservandum.

*Simili modo parantur Olea*

Amygdalarum amararum,  
 Nucum juglandium,  
 Avellanarum,  
 Pistaciorum,  
 Quatuor seminum frigidorum majorum,  
 Balani Myreplicæ Ben dictæ,  
 Nucleorum Persicorum,  
 Armeniacorum,  
 Seminis Papaveris albi,  
 Cannabis,  
 Hyoscyami,  
 Lini.

## OLEUM ANISI.

**R.** Seminis Anisi mundati & contusi, . . . libram unam.  
 Supra cribrum inversum & coopertum vaporibus aquæ  
 ferventis per horæ semi-quadrantem expone; ut penitiùs  
 humescat; tunc sacculo denso inclusum prælo calido prom-  
 ptè exprimatur. Extillabit oleum viride gustui gratissimum.

*Eodem modo parantur Olea*

Nucis Moschatae,  
 Seminis Carvi,  
 Anethi, &c.

## O L E A

## PER INFUSIONEM ET COCTIONEM.

## O L E U M R O S A T U M.

**R.** Rosarum rubrarum recentium, nondum penitus explicatarum, contusarum, . . . . libram unam.  
 Olei Olivarum, . . . . libras quatuor.  
 Infola in vase idoneo, vel in Balneo-maris finito per tres dies. Rosas exprimito. Novæ eodem modo insolentur; idque ter repetatur, relictis per mensem in oleo Rosis ultimæ infusionis; dein exprime, defæca & serva ad usum.

*Eodem modo parantur Olea*

E floribus Chamæmeli,  
 Meliloti,  
 Violarum,  
 Keiri,  
 Liliorum alborum latè expansorum,  
 Nymphææ albæ mundatis,  
 Sambuci,  
 Genistæ.

## O L E U M H Y P E R I C I.

**R.** Florum integrorum Hyperici leviter contusorum, . . . . libram unam.  
 Conjiçiantur in  
 Olei Olivarum, . . . . libras quatuor.  
 Per septem dies infola, dein coque leviter Balneo-maris.  
 Cola & idem secundo fiat cum novis floribus. Tertiò tan-

R ij

dem flores alios pari quantitate & paululùm ficcatos in idem oleum conjice, & relinque per mensem, dein cola, exprime & defæca.

## OLEUM ABSINTHII.

**R.** Comarum Absinthii vulgaris recentium & leviter  
contusarum, . . . . . libram unam.  
Olei Olivarum optimi, . . . . . libras quatuor.  
Infola per tres dies, vel macera per totidem dies Balneo-maris. Colato oleo alias Absinthii comas infunde, idque iterùm repete. Coque demùm leniter Balneo-maris. Oleum colatum & defæcatum serva.

*Eodem modo parantur Olea*

Abrotani,  
Menthæ,  
Majoranæ,  
Rutæ,  
Myrthi,  
Anethi.

## OLEUM MELINUM, SEU CYDONIORUM.

**R.** Cydoniorum immaturorum, rejectis feminibus, scobinâ deraforum, . . . . . } ana semi libram.  
Succi aliorum Cydoniorum, . . . . . }  
Olei Olivarum optimi, . . . . . libras tres.  
Misce in vase vitrato, & per triduum Balneo-maris infunde; dein coque in eodem Balneo per horas quatuor, cooperto vase, ad Succi ferè consumptionem. Expressis Cydoniis, par Cydoniorum & Succi quantitas eodem modo infundatur. Coquatur: Magma abjiciatur. Expressum oleum colatum & defæcatum recõnde.



## OLEUM MOMORDICÆ.

**R.** Fructuum Momordicæ maturorum contusorum, . . . libram unam.  
 Olei Lini, . . . . . libras duas.

Macerentur Balneo-maris ferventi per viginti quatuor horas. Cola & exprime. Expresso oleo, par Fructuum contusorum quantitas iterum eodem modo maceretur. Cola expressum, depuratumque usui fervetur.

*Eodem modo parantur Olea*

Lycopersici, . . . . .

Ex foliis Stramonii,

Cicutæ,

Solani cum Baccis,

Hyoscyami,

Nicotianæ,

fedi cum oleo Olivarum.

## OLEUM DE MUCAGINIBUS.

**R.** Radicum Althææ recentium, & in taleolas sectarum, . . . . . libram unam.  
 Seminum Fœnugræci, . . . . . } ana semi libram.  
 Lini, . . . . . }  
 Aquæ calentis, . . . . . libras decem.

Macerentur supra cineres calidos per viginti quatuor horas identidem agitando. Deinde liquor mucilaginosus coletur & fortiter exprimatur. Expresso adde

Olei Olivarum, . . . . . libras duas.

Coquantur Balneo-maris ad humidum ferè consumptionem. Tum fiat colatura sine expressione: Oleum colatum fervetur ad usum.

## OLEUM IRINUM.

**R.** Radicum Ireos nostratis recentium & contusarum, . . . . . libram unam;  
 Olei Olivarum, . . . . . libras duas.  
 Macerentur Balneo-maris per viginti quatuor horas; vaporent ad humidi ferè consumptionem. Factâ expressione, adde  
 Florum Ireos, . . . . . semi libram.  
 Digere Balneo-maris per duodecim horas; vaporent ad humidi ferè consumptionem. Oleum expressum serva.  
*Simili modo paratur*  
 Oleum enulatum, sed absque floribus.

## OLEUM CATELLORUM.

**R.** Catellos recens natos, . . . . . numero tres.  
 Conjice in  
 Olei Olivarum ferventis, . . . . . libras tres.  
 Coquantur ad ossium ferè compaginis dissolutionem, Fiat colatura & expressio; colato calenti adde  
 Summitatum Origani, . . . . .  
 Serpilli, . . . . .  
 Pulegii, . . . . .  
 Hyperici, . . . . .  
 Majoranæ, . . . . . } ana uncias duas.  
 Insolentur per dies quindecim. Cola, defæca & serva.

## OLEUM LACERTORUM.

**R.** Lacertas viventes & virides, . . numero quindecim;  
 aut . . . . . viginti,  
 pro ratione magnitudinis.  
 Olei Olivarum, . . . . . libras duas.  
 Balneo-maris coquantur dum Lacertæ contabuerint. Cola & oleum purum ad usus serva.

*Pari modo confici possunt Olea*Bufonum,  
Ranarum.

## OLEUM SCARABÆORUM.

**R.** Scarabæorum, . . . . . femi libram.  
 Olei Laurini, . . . . . libram unam.  
 Quassentur Scarabæi, & cum Oleo ritè misceantur; post  
 aliquot dies Oleum liquato in Balneo-maris. Serva ad usum.

## OLEUM CASTOREI.

**R.** Castorei optimi, . . . . . uncias duas.  
 Castoreum minutim incisum irroretur  
 Tincturæ Castorei, . . . . . femi uncia.  
 Adde  
 Olei optimi, . . . . . uncias duodecim.  
 Digerantur Balneo-maris in vase clauso per viginti qua-  
 tuor horas, identidem agitando. Castoreo remanente,  
 Oleum serva ad usum.

## OLEUM LUMBRICORUM.

**R.** Lumbricorum terrestrium, floridorum, ter aquâ te-  
 pente lotorum, . . . . . } ana libras duas.  
 Olei Olivarum optimi, . . . . . }  
 Coquantur simul Balneo-maris, dum Lumbrici conta-  
 buerint. Expressum oleum, percolatum & defæcatum serva.

## OLEUM MASTICHINUM.

**R.** Mastiches electæ, . . . . . uncias sex.  
 Olei Rosati, . . . . . libram unam & semis.  
 Simul vase fictili vitrato angusti orificii excepta, fervido  
 Balneo ad integram Mastiches dissolutionem detineantur.  
 Deindè cola, purumque oleum ad usus serva.  
*Simili modo paratur*  
 Oleum Galbani, &c.



## OLEUM CROCI.

**R.** Croci optimi, . . . . . femi unciam.  
 Calami aromatici, . . . . . drachmas tres.  
 Myrrha, . . . . . drachmas duas.  
 Cardamomi, . . . . . drachmas quatuor & semis.  
 Macera in Balneo-maris per dies novem in  
 Olei Olivarum, . . . . . unciis novem.  
 Deindè percolatum oleum ferva.

## OLEUM EUPHORBII.

**R.** Euphorbii, . . . . . unciam unam.  
 Dissolve Balneo-maris in  
 Olei Keirini, . . . . . unciis decem.  
 Cola & ferva.

## OLEUM MANDRAGORÆ.

**R.** Poma Mandragoræ, . . . . . numero duodecim.  
 Succorum foliorum Hyofcyami albi, . . . . . uncias duas.  
 Cicutæ, . . . . . unciam unam.  
 Caput Papaveris albi, . . . . . uncias tres.  
 Olei Violacei, . . . . . libras duas.  
 Permixa omnia diebus decem infolentur in vase obtu-  
 rato. Coquantur in Balneo-maris fervente, dum Succo ferè  
 absumpti sint. Cola Oleum, & finito defæcari. Tum

**R.** Opii Thebaïci in aquâ vitæ }  
 sufficienti quantitate soluti, . } ana femi unciam.  
 Styracis calamitæ in Spiritu }  
 vini sufficienti quantitate soluta, }  
 Solutiones adde oleo defæcato supra dicto. Digerantur  
 in loco calido identidem agitando per octiduum. Oleum  
 ferva.

OLEUM

## OLEUM DE CAPPARIBUS.

**R.** Gemmarum Capparis, seu florum nondum expan-  
 forum, aceto conditorum, . . . unciās octo.  
 Corticis Radicum Capparis, . . . unciām unam.  
 Tamarisci, }  
 Seminis Agni casti, . . . } ana drachmas duas.  
 Radicis Cyperi rotundi, . . . }  
 Foliorum Tamarisci, . . . }  
 Rutæ, . . . drachmam unam.  
 Vini albi, . . . unciās duas.  
 Olei Olivarum, . . . libram unam.  
 Macerentur simul per viginti quatuor horas calore Bal-  
 nei-maris in vase clauso. Cola. Exprime, defæcatumque  
 Oleum reconde.

## OLEUM SCORPIONUM SIMPLEX.

**R.** Scorpiones terrestres, vivos, mediocris magnitudi-  
 nis, . . . numero centum.  
 Olei Olivarum, . . . libras duas.  
 Suffocentur in Oleo, & ferventur ad usum in vase clauso.

## OLEUM SCORPIONUM COMPOSITUM.

**R.** Scorpiones in Oleo Scorpionum simplici suffocatos  
 & servatos, . . . numero trecentos.  
 Mitte in vas vitreum Balneo-maris impositum. Affunde  
 Olei Scorpionum simplicis, . . . libras tres.  
 Macera per biduum vase obturato. Coque per duas ho-  
 ras. Exprime, tum

**R.** Olei Olivarum, . . . libras tres.  
 Summitatum floridarum recentium Hyperici, . . . unciās sex.

S

Foliorum Scordii recentium, . . . uncias tres.  
 Chamædryos, . . . }  
 Calamenthæ, . . . } ana uncias duas.  
 Cardui Benedicti, . . . }  
 Comarum Centaurii minoris, }  
 Verbenæ, . . . } ana unciam unam.  
 Dictamni Cretici, . . . }

Incisa per biduum macerentur in Balneo-maris, dein per tres horas coquantur. Cola & exprime. Interim

**R.** Florum Hyperici integrorum, . . . uncias sex.  
 Cinnamomi acuti, . . . }  
 Baccarum Juniperi, . . . } ana semi unciam.  
 Santali Citrini, . . . }  
 Theriacæ, . . . }  
 Mithridatii, . . . }  
 Radicum Zedoariæ, . . . }  
 Dictamni albi, . . . }  
 Tormentillæ, . . . } ana drachmas tres.  
 Aristolochiæ rotundæ, . . . }  
 Styracis calamitæ, . . . }  
 Benzoini, . . . }  
 Myrrhæ electæ, . . . }  
 Rhabarbari, . . . } ana drachmas duas & semis.  
 Aloës foccotorinæ, . . . }  
 Nardi Indicæ, . . . }  
 Seminis Nigellæ, . . . } ana drachmas duas.  
 Schœnanthi, . . . }  
 Cyperi rotundi, } ana drachmam unam & semis.  
 Croci, . . . }

Vini albi generosi, . . . quantitatem sufficientem.

Contusis contundendis, omnia vino generoso perfusa macerentur per octiduum in Balneo-maris cum oleis duobus supra dictis, & simul coquantur ut artis est. Oleum colatum & expressum serva ad usum.



## OLEUM VULPINUM.

**R̄.** Vulpem adultam pinguem, pelle nudatam, exenteratam, sectam in partes,  
 Salis communis, . . . . . uncias tres.  
 Summitatum Anethi, . . . . . }  
 Thymi, . . . . . } ana uncias duas.  
 Chamæpytios, . . . . . }  
 Coque simul in  
 Aquæ & . . . . . }  
 Vini, . . . . . } ana sufficienti quantitate  
 ad carnis ab ossibus separationem. Colaturæ libris duabus  
 adde  
 Olei Olivarum, . . . . . libras quatuor.  
 Bulliant iterùm ad humidi consumptionem. Cola & defæca. Tum  
 Infunde calore Balnei-maris per viginti quatuor horas  
 Foliorum Salviæ, . . . . . }  
 Rorifmarini, . . . . . } ana uncias duas.  
 Thymi, . . . . . }  
 Seminum Anethi, . . . . . drachmas duas.  
 Cola & sèrva ad usum.



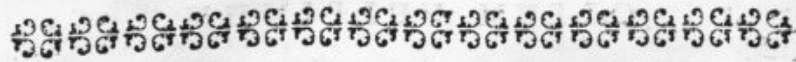

## BALSAMA.

## BALSAMUM TRANQUILLANS.

|                                     |                                        |   |                        |   |                     |
|-------------------------------------|----------------------------------------|---|------------------------|---|---------------------|
| ℞.                                  | Foliorum Stramonii vulgaris, . . . . . | } | ana uncias<br>quatuor. |   |                     |
|                                     | Solani officinarum, . . . . .          |   |                        |   |                     |
|                                     | Phytolaccæ, . . . . .                  |   |                        |   |                     |
|                                     | Belladonæ, . . . . .                   |   |                        |   |                     |
|                                     | Mandragoræ, . . . . .                  |   |                        |   |                     |
|                                     | Nicotianæ, . . . . .                   |   |                        |   |                     |
|                                     | Hyoscyami, . . . . .                   |   |                        |   |                     |
|                                     | Papaveris albi, . . . . .              |   |                        |   |                     |
|                                     | nigri, . . . . .                       |   |                        |   |                     |
|                                     | Florum vel summitatum Rorismarini,     |   |                        | } | ana unciam<br>unam. |
|                                     | Salviæ, . . . . .                      |   |                        |   |                     |
| Rutæ, . . . . .                     |                                        |   |                        |   |                     |
| Absinthii u-<br>triusque, . . . . . |                                        |   |                        |   |                     |
| Hyssopi, . . . . .                  |                                        |   |                        |   |                     |
| Layandulæ,                          |                                        |   |                        |   |                     |
| Thymi, . . . . .                    |                                        |   |                        |   |                     |
| Majoranæ, . . . . .                 |                                        |   |                        |   |                     |
| Costi horten-<br>sis, . . . . .     |                                        |   |                        |   |                     |
| Menthæ, . . . . .                   |                                        |   |                        |   |                     |
| Sambuci, . . . . .                  |                                        |   |                        |   |                     |
| Hyperici, . . . . .                 |                                        |   |                        |   |                     |
| Perficariæ, . . . . .               |                                        |   |                        |   |                     |

Bufones numero, . . . . . quinque.  
Herbæ, quæ inodoræ sunt, minutim concisæ injiciantur in

Olei Olivarum, . . . . . libras sex.  
Coquantur leviter. Herbis coctis, Bufones vivi in  
Oleum conjiciantur, & coquantur. In colaturam immit-

SALUB. FACULTATIS PARISIENSIS. 141.  
 tantur flores & summitates herbarum fragrantium concisæ;  
 macerentur ad solem per quindecim dies, vel calore Bal-  
 nei-maris digerantur per duodecim horas. Colatum Balsa-  
 mum & defæcatum ad usum sërva.

BALSAMUM HYPNOTICUM.

**R.** Olei Nucis Moschatæ, ex-  
 pressi, . . . . . } ana drachmas duas.  
 Rosati, . . . . . }  
 Violacei, . . . . . }  
 Nenupharini, . . . . . }  
 Seminum Hyoscyami albi  
 expressi, . . . . . }  
 Papaveris albi ex-  
 pressi, . . . . . } ana drachmam  
 Benzoini per retortam eli-  
 citi, . . . . . } unam.  
 Caphuræ, . . . . . }  
 Misce & adde  
 Unguenti populei, . . . . . unciam unam.  
 Medullæ Cervinæ, . . . . . drachmas tres.  
 Extracti Opii in Vino Hispanico  
 soluti, . . . . . } ana drachmam  
 Croci, . . . . . } unam & semis.  
 Fiat Balsamum secundum artem.

A L S A M U M A R C Æ I.

**R.** Sevi Hircini, . . . . . libras duas.  
 Terebinthinæ claræ, } ana libram unam & semis.  
 Gummi Elemi, . . . . . }  
 Axungia Porcina, . . . . . libram unam.  
 Liquentur simul, colentur, & fiat Balsamum.



## BALSAMUM LUCATELLI.

**Rx.** Cerae Citrinae, . . . . . uncias duodecim.  
 Vini Hispanici, . . . . . uncias quatuor.  
 Olei Olivarum, . . . . . uncias octodecim.

Bulliant ad vini consumptionem; tum adde

Terebinthinæ claræ, . . . . . uncias octodecim.

Santali rubri pulverati, . . . . . uncias duas.

Affiduè moveantur omnia, donec refrigerata fuerint, & factum erit Balsamum. Cui majoris efficaciam gratiam addantur

Balsami Peruviani, . . . . . unciam tres.

## BALSAMUM NERVINUM.

**Rx.** Olei Palmæ recentis, . . . . . }  
 Nucis Moschatæ, . . . . . } ana uncias quatuor.  
 Medullæ Cervi, . . . . . }  
 Cruris Bovis, . . . . . }

Axungia Viperinæ, . . . . . }  
 Humanæ, . . . . . } ana unciam unam.  
 Taxi, . . . . . }

Olorum stillatitiorum Lavandulæ, }  
 Menthæ, . . . . . } ana drachmam  
 Rorismarini, . . . . . } unam.  
 Salviæ, . . . . . }  
 Thymi, . . . . . }  
 Caryophyl-  
 lorum, . . . . . }

Camphoræ, . . . . . drachmas duas.

Balsami Tolutani sicci, soluti in spiritûs vini suffi-  
 cienti quantitate, . . . . . unciam unam.

Misceantur simul, & fiat Balsamum.

## BALSAMUM HYSTERICUM.

**R.** Bituminis Judaici, . . . }  
 Aloës, . . . } ana drachmam unam,  
 Galbani, . . . }  
 Labdani veri, . . . }  
 Assæ foetidæ, . . . . . scrupulum unum.  
 Castorei, . . . . . }  
 Opii selecti, . . . . . } ana semi drachmam.  
 Oleorum stillatitiorum Rutæ, . . }  
 Succini, . . . } ana guttas decem.  
 Absinthii, . . . }  
 Sabinæ, . . . } ana guttas  
 Gagatis, . . . } duodecim.  
 Petrolei, . . . . .  
 Olei Nucis Moschatæ, . . . . . scrupulos duos.  
 Liquentur Gummi; liquatis permisceantur reliqua, fiat-  
 que Balsamum secundum artem.

## BALSAMUM APOPLECTICUM.

**R.** Olei Nucis Moschatæ expressi, . . . unciam unam.  
 Styracis calamitæ, . . . . . drachmas duas.  
 Tacamahacæ, . . . . . }  
 Balsami Peruviani liquidi, . . . } ana drachmam unam.  
 Benzoini, . . . . . }  
 Ambræ cineritiæ, . . . . . grana sex.  
 Moschi, . . . . . semi scrupulum.  
 Oleorum stillatitiorum Cinnamomi, . . }  
 Lavandulæ, . . . } ana guttas  
 Majoranæ, . . . } quindecim.  
 Thymi, . . . }  
 Caryophyl-  
 lorum, . . . }  
 Oleorum Citrei, . . . . . }  
 Arantiorum, . . . } ana semi scrupulum.  
 Ligni Rhodii, . . . }  
 Misce, diu agitentur, & fiet Balsamum.

## BALSAMUM ACOUSTICUM.

**R.** Olei Rutæ per infusionem, . . . . . semi unciam.  
 Balsami tranquillantis, . . . . . drachmas duas.  
 Sulphuris terebinthinati, . . . }  
 Tincturæ Assæ fœtidae, . . . } ana guttas decem.  
 Ambari cineritii, . . . }  
 Castorei, . . . }  
 Olei succini rectificati, . . . }  
 Misce, fiat Balsamum.

## BALSAMUM VIRIDE METENSIUM.

**R.** Viridis Æris subtilissimè triti, . . . drachmas tres.  
 Vitrioli albi, . . . . . drachmam unam & semis.  
 Tere in mortario, sensim immittendo  
 Olei Seminis Lini expressi, . . . } ana uncias sex.  
 Olivarum, . . . . . }  
 Laurini, . . . . . unciam unam.  
 Terebinthinæ claræ, . . . . . uncias duas.  
 Simul aliquandiu digerantur, dein permisce  
 Aloës soccorinæ pulveratæ, . . . drachmas duas.  
 Oleorum stillatitiorum Baccarum Juniperi, . . .  
 . . . . . semi unciam.  
 Caryophyllorum, . . . . .  
 . . . . . drachmam unam,  
 & factum erit Balsamum.

## BALSAMUM COMMENDATORIS.

**R.** Radicis siccæ Angelicæ Bohemicæ minutim concisæ, . . . . . semi unciam.  
 Florum Hyperici siccorum, . . . . . unciam unam.  
 Spiritûs Vini rectificati, libras duas & uncias quatuor.  
 Digerantur simul. Sub Sole, vel Balneo-maris in vase clauso.



SALUB. FACULTATIS PARISIENSIS. 145  
 clauso identidem agitando ad perfectam tincturam. In colaturâ expressâ adde

Myrrhæ, . . . . } ana semi unciam.  
 Olibani, . . . . }  
 Digere ut suprâ. Tum

**R.** Styracis calamitæ, . . . . uncias duas.  
 Benzoini amygdaloïdes, . . . uncias tres.  
 Balsami Tolutani, . . . . unciam unam.  
 Aloës foccorinæ, . . . . semi unciam.

Adde si lubet

Ambari cineritii, . . . . grana sex.

Contrita conjiciantur in tincturam suprâ dictam. Infolentur adhuc per quadraginta dies. Fiat colatura. Servetur ad usum.

BALSAMUM CHALYBEATUM,  
 vulgò *Baume d'Aiguilles.*

**R.** Acuum, . . . . drachmas duas.  
 Mitte in vas vitreum, & superaffunde  
 Spiritûs Vini rectificati, . . . }  
 Olei Olivarum, . . . . } ana unciam unam.  
 Spiritûs Nitri, . . . . }

Stent in loco calido ad Acuum dissolutionem. Oleum concretum supernatans exime, aquâ frigidâ multoties ablue & serva ad usum.



## BALSAMUM VULNERARIUM.

℞. Foliorum recentium utriusque Plan-  
taginis, . . .  
Telephii, . . .  
Bugulae, . . .  
Brunellae, . . .  
Symphyti mayo-  
ris, . . .  
Saniculae, . . .  
Ophyoglossi, . . .  
Veronicae utrius-  
que, . . .  
Absinthii vulga-  
ris, . . .  
Geranii Rober-  
tiani, . . .  
Millefolii, . . .  
Pilosellae, . . .  
Centaurii mino-  
ris, . . .  
Summitatum floridarum Hyperici, . . .  
Hederae ter-  
restris, . . .  
Pentaphylli, . . .

} ana uncias  
duas.

Contusis affunde

Vini rubri austeri, . . .  
Aquaë vitæ, . . .  
Olei rosacei, . . .

} ana semi libram.

libras duas & semis.

Macerentur per dies duos Balneo-maris. Leviter coque eodem Balneo in vase clauso. Cola & exprime. Oleo per residentiam defacato adde

Terebinthinae Venetæ, . . . libram unam.  
Fiat Balsamum.

## BALSAMUM OPPODELDOC.

**R.** Radicum siccatarum Bismalvæ, . . }  
 Symphyti, . . } ana drachmas  
 Gentianæ, . . } sex.  
 Aristolochiæ  
 rotundæ, . . }  
 Angelicæ, . . }  
 Foliorum recentium Saniculæ, . . }  
 Alchimillæ, . . } ana drachmas  
 Pilosellæ, . . } duas & semis.  
 Ophyoglossi, . . }  
 Pervinçæ, . . }  
 Summitatum floridarum Rorismarini, . . }  
 Salviæ, . . } ana unciam  
 Lavandulæ, . . } unam.  
 Baccarum Juniperi, . . . . .  
 Seminum Cumini, . . . . . drachmas quatuor.  
 Castorei pulverati, . . . . . drachmas duas.  
 Caphuræ, . . . . . drachmas duas.  
 Macerentur in matratio amplo per viginti quatuor ho-  
 ras Balneo-maris cum  
 Spiritûs vini, . . . . . libris duabus.  
 Fiat colatura cum expressione. Colaturæ adde  
 Saponis Hispanici, . . . . . uncias octo.  
 Digerantur usque ad perfectam Saponis dissolutionem; &  
 Balsamum fervetur ad usum.







## CERATA, POMATA, ET UNGUENTA.

### CERATUM REFRIFERANS GALENI.

**R.** Olei Rosati, . . . . . libram unam.  
Cerae albae, . . . . . uncias quatuor.  
Vase fictili vitrato excepta, Balneo-maris liquentur,  
pistillo ligneo agitentur, aquâ frigidissimâ sæpius renovatâ  
laventur, & fiat Unguentum.

*Simili modo paratur*

Ceratum Amygdalinum

cum Oleo Amygdalarum dulcium, loco Olei Rosati.

### POMATUM ALBUM.

**R.** Radicis Ireos Florentinae, . . . . . unciam unam.  
Calami Aromatici, . . . . . } ana semi unciam.  
Benzoini, . . . . . }  
Ligni Rhodii, . . . . . } ana drachmas duas.  
Caryophyllorum, . . . . . }

Crassiusculè omnia trita sacco lineo includantur; co-  
quantur in vase clauso Balneo-maris cum

Axungiae Porci mundatae, lotae & liquatae, . . . . .  
libris duabus & semis.

Pomis Rencitiis in frusta concisis, . . . . . numero duobus.

Aquae Rosarum, . . . . . unciis quatuor.

Naphae, . . . . . unciis duabus.

Post levem coctionem sine expressione fiat colatura. Po-  
matum refrigeratum, & separatum ab aquâ servetur.

## POMATUM RUBRUM.

**R.** Cerae albæ frustulati, . . . . . ana unciam unam.  
 Medullæ Bovis, . . . . . }  
 Pomati albi, . . . . . unciâs tres.  
 Liquefiant in vase faventino Balneo-maris, tum adde  
 Anchusæ, . . . . . drachmam unam.  
 Identidem spatulâ lignea agita, donec Pomatum colo-  
 rem rubicundissimum induerit. Trajice per linteum, & serva.

## POMATUM FLORUM ARANTIORUM.

**R.** Adipis Suilli præparati, . . . . . libras quinque.  
 Florum Arantiorum recentium, integrorum, . . . . .  
 . . . . . libras sex.  
 Simul quassentur in mortario marmoreo. Mox vase fic-  
 tili vitrato excepta Balneo-maris committantur, donec li-  
 quatus adeps floribus supernatet. Cola. Fortiter exprime.  
 Repone in Cellâ, ut citò citius concresecat. Substratam  
 aquam separa. Tum.

**R.** Hoc Pomatum  
 Florum Arantiorum non quassatorum, . . . . . libras sex.  
 Liquefiant, ut supra, Balneo-maris, usquedum flores  
 adipe saturi videantur. Cola. Repone in Cellâ. Aquam se-  
 para. Idque bis repete, adjectis tantum pro singulis vicibus  
 Florum Arantiorum, . . . . . libris quatuor.  
 Demùm facies abjice, ut artis est. Pomatum liqua Bal-  
 neo-maris lenissimo calore, affundendo  
 Aquæ florum Arantiorum, . . . . . unciâs octo.  
 Ex Cochleari cola ( ne quid aquæ permisceatur ) per se-  
 ricem in vase idoneo, in quo fervetur.

*Simili modo paratur*

Pomatum florum Lavandulæ, &c.

## UNGUENTUM ROSATUM.

**R.** Adipis Porcini recentis, præparati, & aquâ frigidâ multoties, tandem aquâ Rosarum loti, libras duas.  
 Rosarum rubrarum recentium,  
 expansarum & contusarum, } ana libram unam.  
 Rosarum pallidarum, . . . }

Misceantur Rosæ cum adipe, in quo per dies duos marcescere relinquantur.

Fusus adeps in Balneo-maris igne lento percoletur, in quo rursus utrarumque Rosarum contusarum tantumdem maceretur duobus diebus. Sensim coquantur in Balneo-maris, dein exprimantur: defæcatum unguentum ad usum serva. Color ruber unguento conciliari potest ope radicis Anchusæ.

## UNGUENTUM DE ALTHÆA.

**R.** Olei de Mucaginibus, . . . . . libras duas.  
 Cerae flavæ, . . . . . uncias octo.  
 Resinæ puræ, . . . . . } ana uncias quatuor.  
 Terebinthinæ claræ, . . . }

Liquefiant omnia Balneo-maris. Ab igne remove; pistillo ligneo agita donec refrixerint. Fiat unguentum.

## UNGUENTUM DE NICOTIANA.

**R.** Foliorum Nicotianæ contusorum, } ana libras duas.  
 Axungia Porcinæ recentis, . . . }

Macerentur simul per tres dies, deindè coquantur Balneo-maris ad humidam consumptionem. Cola, exprime, & fiat unguentum secundum artem.



UNGUENTUM MARTIANI,  
vulgò MARTIATUM DICTUM.

|                             |                                         |                     |                  |
|-----------------------------|-----------------------------------------|---------------------|------------------|
| ℞.                          | Radicum Enulæ Campanæ, . . . . .        | }                   | ana uncias tres. |
|                             | Valerianæ siccatarum, . . . . .         |                     |                  |
|                             | Bardanæ, . . . . .                      |                     |                  |
|                             | Herbarum recentium Absinthii, . . . . . |                     |                  |
|                             | Abrotani, . . . . .                     |                     |                  |
|                             | Calamenthæ, . . . . .                   |                     |                  |
|                             | Costi hortensis, . . . . .              |                     |                  |
|                             | Majoranæ, . . . . .                     |                     |                  |
|                             | Menthæ aquatice, . . . . .              |                     |                  |
|                             | Ocymi, . . . . .                        |                     |                  |
| Sabinæ, . . . . .           | }                                       | ana uncias sex.     |                  |
| Rorismarini, . . . . .      |                                         |                     |                  |
| Rutæ, . . . . .             | }                                       | ana femi unciam.    |                  |
| Seminum Cumini, . . . . .   |                                         |                     |                  |
| Fœnugræci, . . . . .        |                                         |                     |                  |
| Urticæ majoris, . . . . .   | }                                       | ana unciam unam.    |                  |
| Florum Chamæmeli, . . . . . |                                         |                     |                  |
| Meliloti, . . . . .         |                                         |                     |                  |
| Lavandulæ, . . . . .        |                                         |                     |                  |
| Hyperici, . . . . .         | }                                       | libras duas.        |                  |
| Ceræ flavæ, . . . . .       |                                         |                     |                  |
| Axungia Ursinæ, . . . . .   | }                                       | ana uncias quatuor. |                  |
| Anserinæ, . . . . .         |                                         |                     |                  |
| Medullæ Cervinæ, . . . . .  |                                         |                     |                  |

Omnia minutim incisa & contusa digerantur per triduum  
in vase clauso Balneo-maris in

Olei Olivarum, . . . . . libris octo.

Cola & exprime fortiter. In colaturâ dissolve eodem calore Balnei-maris.

Ceræ flavæ, . . . . . libras duas.

Axungia Ursinæ, . . . . .

Anserinæ, . . . . .

Medullæ Cervinæ, . . . . .



## UNGUENTUM MUNDIFICATIVUM DE APIO.

|           |                                                       |                       |                  |
|-----------|-------------------------------------------------------|-----------------------|------------------|
| <b>R.</b> | Foliorum recentium Apii,                              | libram unam.          |                  |
|           | Nicotianæ,                                            | } ana semi<br>libram. |                  |
|           | Sempervivi majoris,                                   |                       |                  |
|           | Solani,                                               | } ana uncias<br>duas. |                  |
|           | Absinthii,                                            |                       |                  |
|           | Agrimoniæ,                                            |                       |                  |
|           | Betonicæ,                                             |                       |                  |
|           | Chelidonii majoris,                                   |                       |                  |
|           | Marrubii,                                             | } ana uncias<br>duas. |                  |
|           | Millefolii,                                           |                       |                  |
|           | Pimpinellæ,                                           |                       |                  |
|           | Plantaginis,                                          |                       |                  |
|           | Brunellæ,                                             |                       |                  |
|           | Vincæpervincæ,                                        | } ana uncias<br>duas. |                  |
|           | Summitatum Anagallidis,                               |                       |                  |
|           | Centaurii minoris,                                    |                       |                  |
|           | Scordii,                                              |                       |                  |
|           | Veronicæ,                                             | } ana uncias<br>duas. |                  |
|           | Radicum recentium Aristolochiæ clematidis,            |                       |                  |
|           | Cyperi longi,                                         |                       |                  |
|           | Iridis nostratis,                                     |                       |                  |
|           | Scrophulariæ majoris,                                 | } ana unciam unam.    |                  |
|           | Aloës,                                                |                       |                  |
|           | Myrrhæ selectæ,                                       |                       |                  |
|           | Olei Olivarum,                                        |                       | libras quatuor.  |
|           | Ceræ flavæ,                                           |                       | uncias duodecim. |
|           | Sebi Arietini,                                        | femi libram.          |                  |
|           | Resinæ Pini,                                          | } ana uncias quinque. |                  |
|           | Terebinthinæ claræ,                                   |                       |                  |
|           | In oleo dissolve sebum, dein projice radices & herbas |                       |                  |
|           | V                                                     |                       |                  |



contusas; coquantur sæpiùs movendo, donec totus plantarum humor ferè consumptus fuerit. Postea colentur, & fortiter exprimantur. Expresse, facibus omnibus exemptis, adde Ceram, Resinam, & Terebinthinam. Coletur iterum. Unguento semi refrigerato adde Myrrham & Aloen pulveratas.

### UNGUENTUM DE ARTHANITA.

**R.** Succi vel decocti fortis Arthanitæ, . . . . . libram unam & semis.  
 Succi Cucumeris agrestis, . . . . . } ana semi libram.  
 Butyri, . . . . . }  
 Olei Irini, . . . . . libram unam.  
 Colocynthidos, . . . . . uncias duas.  
 Polypodii, . . . . . uncias tres.  
 Macera & coque secundum artem. Expressioni adde  
 Cerae, . . . . . uncias duas & semis.  
 Sagapeni præparati, . . . . . } ana semi unciam.  
 Fellis Taurini ad mellis spissitudinem cocti, . . . . . }  
 Scammonii, . . . . . }  
 Turpethi, . . . . . } ana drachmas tres  
 Colocynthidos, . . . . . } & semis.  
 Baccarum vel foliorum Mezerei, . . . . . }  
 Aloës, . . . . . }  
 Euphorbii, . . . . . } drachmas duas.  
 Salis Gemmae, . . . . . }  
 Piperis longi, . . . . . }  
 Myrrhae, . . . . . } ana drachmam  
 Gingiberis, . . . . . } unam & semis.  
 Florum Chamameli, . . . . . }  
 Fiat unguentum secundum artem.

## SALUB. FACULTATIS PARISIENSIS. 155

## UNGUENTUM DE STYRACE.

℞. Olei Nucum, . . . . . uncias undecim.  
 Colophonix, . . . . . uncias quindecim.  
 Styrcis liquidæ, . . . . . } ana uncias septem  
 Gummi Elemi, . . . . . } & semis.  
 Cere flavæ, . . . . . }  
 Misce, fiat unguentum secundum artem.

UNGUENTUM TETRAPHARMACUM,  
SIVE BASILICUM.

℞. Resinæ Pineæ, . . . . . } ana uncias sex.  
 Picis Navalis, . . . . . }  
 Cere flavæ, . . . . . }  
 Olei Olivarum, . . . . . libram unam & semis.  
 Liqueantur Balneo-maris. Cola, & erit unguentum.

## UNGUENTUM AD AMBUSTA.

℞. Stercoris Gallinæ, . . . . . semi libram.  
 Foliorum Salviæ, . . . . . libram unam.  
 Sambuci, . . . . . } ana uncias duas.  
 Corticis Sambucini, . . . . . }  
 Vini albi, . . . . . libras duas.  
 Axungie Suillæ, . . . . . libras tres.  
 Coquantur simul Balneo-maris, identidem movendo. Fiat colatura cum expressione. Unguentum defæcatum servetur ad usum.

## UNGUENTUM EPISPASTICUM.

℞. Unguenti Basilici, . . . . . uncias quatuor.  
 Cantharidum pulveratarum, . . . . . drachmas sex.  
 Terebinthinæ Venetæ, . . . . . semi unciam.  
 Fiat unguentum secundum artem.

## UNGUENTUM NUTRITUM.

**R.** Lithargyri tenuiffimè triti, . . . . . uncias sex.  
 Olei Rosati, . . . . . libram unam & uncias duas.  
 Aceti acerrimi, . . . . . femi libram.  
 Lithargyrum irrota, oleo modò, modò Aceto. Agita  
 in mortario, donec Lithargyrus liquorem ebiberit, & fiat  
 unguentum.

## UNGUENTUM HÆMORRHOIDALE.

EXTEMPORANEUM.

**R.** Unguenti Populei, . . . . . } ana uncias tres.  
 Nutriti, . . . . . }  
 Vitellos Ovorum, . . . . . numero tres.  
 Croci pulverati, . . . . . drachmam unam & femis.  
 Opii, . . . . . femi drachmam.  
 Misce, fiat unguentum.

## UNGUENTUM FUSCUM

vulgò *de la Mere.*

**R.** Axungia Porci, . . . . . }  
 Butyri recentis, . . . . . } ana uncias octo.  
 Cerae flavae, . . . . . }  
 Sebi Arietini, . . . . . }  
 Lithargyri præparati, . . . . . }  
 Olei Olivarum, . . . . . libram unam.  
 Coque more Emplastri, donec ex fusco nigrescat.

## UNGUENTUM FUSCUM ABSQUE LITHARGYRO.

**R.** Adipum Bovis, . . . . . }  
 Vervecis præparato- } ana libram unam.  
 rum, . . . . . } & femis.



## SALUB. FACULTATIS PARISIENSIS. 157

Ceræ flavæ ,  
 Picis Burgundiæ , . . . } ana libram unam.  
 Navalis , . . . }  
 Liquefiant Balneo-maris, & colentur. Fiat unguentum.

## UNGUENTUM ALBUM RHASIS.

**R.** Ceræ albæ minutim concisæ , . . . uncias tres.  
 Olei Rosati , . . . uncias duodecim.  
 Liqueantur simul in vase figulino vitrato, tum adde  
 Plumbi albi præparati & loti , . . . uncias tres.  
 Diu agita pistillo ligneo dum perfrikerint, & in unguen-  
 tum redige.  
 Acetum & Caphura, utendi tempore admiscebuntur, si  
 Medico videbitur.

UNGUENTUM RUBRUM EXSICCANS,  
VULGÒ DESICCATIVUM RUBRUM.

**R.** Olei Rosati , . . . uncias sexdecim.  
 Ceræ flavæ , . . . uncias quatuor.  
 Simul liquatis & ab igne remotis, insperge  
 Lapidis Calaminaris , . . . } ana uncias tres.  
 Boli communis præparatorum , }  
 Lithargyri , . . . } ana uncias duas  
 Plumbi albi præparati & loti , } & semis.  
 Caphuræ , . . . draehmam unam.  
 Hæc omnia tamdiu pistillo ligneo agita, donec Cerati  
 consistentiam acquirant.

## UNGUENTUM AD SCABIEM.

**R.** Axungiæ Suillæ in succo scabiosæ sæpius lotæ , . . .  
 . . . uncias sex.  
 Radicis Oxylapathi ad putrilaginem coctæ, & per  
 setaceum trajectæ , . . . } ana unciam unam & semis.  
 Florum Sulphuris , . . . }  
 Unguenti Populei in succo Enulæ nutriti, semi unciam.  
 Omnibus in mortario ritè subactis, fiat unguentum ex  
 tempore parandum. V iij

UNGUENTUM APOSTOLORUM;  
SIVE DODECAPHARMACUM.

**R.** Cerae flavæ, . . . . . uncias duas & semis.  
 Terebinthinæ, . . . . . }  
 Gummi Ammoniaci, . . . . . } ana unciam unam  
 Resinæ Pini, . . . . . } & drachmas sex.  
 Lithargyri purgati & triti, . . . . . unciam unam  
 . . . . . & drachmam unam,  
 Aristolochiæ rotundæ, . . . . . }  
 Bdellii, . . . . . } ana unciam unam,  
 Olibani, . . . . . }  
 Myrrhæ, . . . . . } ana semi unciam,  
 Galbani, . . . . . }  
 Opopanacis, . . . . . } ana drachmas duas.  
 Viridis æris, . . . . . }  
 Olei Olivæ, . . . . . libram unam & semis.

Lithargyrus in olei portione blando igne nutriatur, tum sensim olei reliquum affundatur, & Cera minutim concisa cum pulveratâ Resinâ, ut simul liquentur, & continuo agitando permisceantur.

His ab igne semotis Gummi pulverata miscbuntur, dein pulveres Aristolochiæ & Myrrhæ, tandemque viridis Æris; & fiet unguentum.

UNGUENTUM DIAPOMPHOLYGOS.

**R.** Olei Rosati, . . . . . uncias decem.  
 Succis è Solano, ejusque Baccis viridibus expressi & defæcati, . . . . . uncias quatuor.  
 Coquantur simul Balneo-maris ferè ad succi consumptionem; tunc adde, & cum eis liqua  
 Cerae albæ, . . . . . uncias duas & semis.  
 Ab igne remoto vase, prædictis superinjice pulverum tenuissimorum.  
 Pompholygis lotæ, id est, florum Zinc, } ana unciam  
 Plumbi calcinati & porphyrio lævigati, } unam.



SALUB. FACULTATIS PARISIENSIS. 1559

Plumbi albi præparati & loti, . . . uncias duas.  
Postremò

Thuris puri, . . . unciam unam.  
Pistillo ligneo continenter agita, dum refrixerint, &  
unguenti formam acquisiverint.

UNGUENTUM DE TUTHIA.

**R.** Tuthiæ præparatæ, . . . drachmas duas.  
Butyri recentis in aquâ Eu-  
phrasia loti, . . . } ana semi unciam.  
Unguenti Rosati, . . . }  
Misce, fiat unguentum.

UNGUENTUM COMITISSÆ.

**R.** Gallarum immaturarum, . . . unciam unam.  
Nucum Cupressi, . . . }  
Seminum Berberis, . . . } ana drachmas duas.  
Plantaginis, . . . }  
Corticis Granatorum, . . . }  
Sumach, . . . } ana semi unciam.  
Aluminis rupei, . . . }  
Misce. Fiat Pulvis. Tum

**R.** Cerae citrinæ, . . . uncias tres.  
Olei communis, . . . uncias octo.  
Mastiches, . . . drachmas duas.  
Simul liquatis affunde pulverem supra dictum, & fiat  
unguentum secundum artem.





## UNGUENTUM ÆGYPTIACUM.

**R.** Mellis optimi, . . . . . uncias quatuordecim.  
 Aceti fortis, . . . . . uncias septem.  
 Viridis Æris pulverati, . . . . . uncias quinque.  
 Coquantur simul ad Æris dissolutionem, ita ut unguento  
 debita spissitas & purpureus color accedant.

## UNGUENTUM GRISEUM, SEU NEAPOLITANUM.

**R.** Axungia Porcinæ lotæ, . . . . . libram unam.  
 Terebinthinæ communis, . . . . . unciam unam.  
 Mercurii crudi, . . . . . uncias duas,  
 Misce diligenter, & fiat unguentum.

## UNGUENTUM MERCURIALE.

**R.** Axungia Porcinæ lotæ, . . . . . } ana libram unam,  
 Mercurii crudi, . . . . . }  
 Misce diligenter, & fiat unguentum.



EMPLASTRA



## E M P L A S T R A

## E M P L A S T R U M D E B E T O N I C A .

R̄. Cerae flavæ, . . . . . } ana semi libram.  
 Resinæ, . . . . . }  
 Picis albæ, . . . . . }  
 Gummi Elemi, . . . . . } unciâs duas.

Liquefiant simul Balneo-maris. Liquefactis adde  
 Succorum extemplo

|             |                                        |                       |
|-------------|----------------------------------------|-----------------------|
| expressorum | Apii, . . . . .                        | } ana semi<br>libram. |
|             | Betonicæ, . . . . .                    |                       |
|             | Menthae, . . . . .                     |                       |
|             | Petroselinii vulgaris, . . . . .       |                       |
|             | Plantaginis, . . . . .                 |                       |
|             | Salviae, . . . . .                     |                       |
|             | Scrophulariæ aqua-<br>ticae, . . . . . |                       |
|             | Verbenæ, . . . . .                     | }                     |

Agita spathâ ligneâ, donec fæcula Succorum cum massâ  
 resinosa intimè misceatur; dein remove ab igne. Supernatantem & ferè frigefactum liquorem decanta. Superstiti  
 massæ adde

|                                 |                    |
|---------------------------------|--------------------|
| Mastiches, . . . . .            | } ana unciam unam. |
| Olibani pulveratorum, . . . . . |                    |
| Terebinthinæ, . . . . .         |                    |

sufficientem quantitatem,  
 ut fiat Emplastrum.

## EMPLASTRUM DE CICUTA.

**R.** Ceræ Citrinæ, . . . . . } ana semi libram.  
 Resinæ Pini, . . . . . }  
 Picis albæ, . . . . . uncias septem.  
 Gummi Ammoniâci aceto scyllitico soluti, & ad  
 Emplastri formam inspissati, . . . uncias octo.  
 Liqueantur simul Balneo-maris. Liquatis adde  
 Succî Cicutæ recens extracti & non defæcati, . . .  
 . . . . . libras sex.  
 Fiat Emplastrum secundum artem, ut dictum superius de  
 Bctonicâ, addendo, si necesse sit, pro Emplastri consistentiâ,  
 Olei Capparum, . . . . . quantum satis.

## EMPLASTRUM DE SPERMATE CETI.

**R.** Ceræ albæ, . . . . . uncias quatuor.  
 Spermatis Ceti, . . . . . uncias duas.  
 Olei Seminum quatuor frigidorum majorum, . . .  
 . . . . . semi unciam,  
 vel . . . . . quantitatem sufficientem.  
 Fiat Emplastrum ex tempore parandum.

## EMPLASTRUM ANDREÆ A CRUCE.

**R.** Resinæ, . . . . . libram unam.  
 Gummi Elemi, . . . . . uncias quatuor.  
 Terebinthinæ Venetæ, . . . . . } ana uncias duas.  
 Olei Laurini, . . . . . }  
 Liquefac omnia Balneo-maris, ut fiat Emplastrum in vase  
 asservandum.

## EMPLASTRUM ODONTALGICUM.

**R.** Gummi Tacamahacæ, . . . . . } ana drachmas duas.  
 Elemi, . . . . . }



## SALUB. FACULTATIS PARISIENSIS. 163

|                 |  |                      |                           |
|-----------------|--|----------------------|---------------------------|
| Olibani,        |  |                      |                           |
| Mastiches,      |  | } ana drachmam unam. |                           |
| Resinæ Pini,    |  |                      |                           |
| Camphoræ,       |  |                      | drachmas sex.             |
| Opii pulverati, |  |                      | scrupulos duos.           |
| Petrolei,       |  |                      | drachmam unam.            |
|                 |  |                      | quantitatem sufficientem. |

Calore Balnei-maris liquefiat Resina, dein admisce Gummi Elemi, postea pulveres cæterorum Gummi & Opii, ultimò Camphoram in Petroleo dissolutam. Fiat Emplastrum secundum artem, cui olei Caryophyllorum guttæ aliquot admiscebuntur.

## EMPLASTRUM STOMACHALE.

|                                |  |                      |                |
|--------------------------------|--|----------------------|----------------|
| <b>R.</b> Cerae flavæ,         |  |                      | uncias tres.   |
| Terebinthinæ,                  |  | } ana uncias duas.   |                |
| Gummi Tacamahacæ,              |  |                      |                |
| Mastiches,                     |  | } ana semi unciam.   |                |
| Labdani puri,                  |  |                      |                |
| Styracis calamitæ,             |  |                      |                |
| Benzoini,                      |  | } ana drachmas duas. |                |
| Caryophyllorum,                |  |                      |                |
| Nucis Moschatae, pulveratorum, |  |                      |                |
| Opii pulverati,                |  |                      | drachmam unam. |
| Oleorum stillatitiorum Menthæ, |  | } ana guttas sex.    |                |
| Juniperi,                      |  |                      |                |
| Absinthii,                     |  |                      |                |

Cera liquefiat calore Balnei-maris in mortario, adde Terebinthinam. Mox insperge Gummi pulverata, jugiter agitando: tum cæteros pulveres; denique fermè refrigerato Emplastro instilla olea stillatitia: fiat Emplastrum.

## EMPLASTRUM CONTRA RUPTURAM.

|                          |  |                       |              |
|--------------------------|--|-----------------------|--------------|
| <b>R.</b> Picis navalis, |  |                       | libram unam. |
| Cerae flavæ;             |  | } ana uncias quatuor. |              |
| Terebinthinæ claræ,      |  |                       |              |

X ij

Radiciſ Conſolidæ majoris ſiccæ, } ana uncias duas.  
 Maſtiches, . . . . . }  
 Labdani, . . . . . unciam unam & ſemis.  
 Hypociftidos, . . . . . } ana unciam unam & ſemis.  
 Terræ ſigillatæ, . . . . . }  
 Nuceſ Cupreſſi, . . . . . numero duodecim.

Fiat Emplaſtrum ſecundùm artem.

### EMPLAſTRUM OXYCROCEUM,

**R.** Colophonia, . . . . . } ana uncias quatuor.  
 Picis Burgundiacæ, . . . . . }  
 Cera flavæ, . . . . . }  
 Gummi Ammoniaci, . . . . . } ana unciam unam  
 Galbani, . . . . . } & drachmas tres.  
 Terebinthina, . . . . . }

Gummi aceto diſſolvantur & coquantur ad mellis ſpiſſitudinem. Terebinthina & Gummi inſpiſſata permifceantur. Interea Colophonia, Pix & Cera ſimul lento igne liqueſcant. Hiſ ab igne ſemotis tantisperque refrigeratiſ, immiſce diligenter Gummi. Poſthac illico inſperge

Olibani, . . . . . }  
 Maſtiches, . . . . . } ana unciam unam  
 Myrrhæ, . . . . . } & drachmas tres.  
 Croci tenuiſſimè pulverato-  
 rum, . . . . . }

Fiat ex arte Emplaſtrum.

### EMPLAſTRUM DE MELILOTO SIMPLEX,

**R.** Summitatum Meliloti floridarum & recentium, . . . . . libras tres.  
 Contunde & immitte in  
 Sebi bovini liquefacti, . . . . . libras quatuor.  
 Coque ferè ad humidi conſumptionem: Sebo fortiter  
 expreſſo immiſce  
 Reſinæ albæ, . . . . . libras ſex.



SALUB. FACULTATIS PARIENSIS. 165  
 Cera flavæ, . . . . . libras tres.  
 Et factum erit Emplastrum.

EMPLASTRUM DE MUCAGINIBUS.

**R.** Olei Mucaginum, . . . . . uncias septem & semis.  
 Resinæ Pini, . . . . . uncias tres.  
 Terebinthinæ, . . . . . unciam unam.  
 Resina, & Terebinthina, liquefiant in oleo. His ab  
 igne remotis & ferè refrigeratis adde  
 Gummi Ammoniæ, . . . . .  
 Galbani, . . . . .  
 Opopanacis, . . . . . } ana semi unciant.  
 Sagapeni pulverato-  
 rum . . . . . }  
 Cera Citrinæ liquatæ, . . . . . quantum sufficit,  
 Croci pulverati, . . . . . drachmas duas.  
 Fiat ex arte Emplastrum.

EMPLASTRUM EPISPASTICUM.

**R.** Cantharidum, . . . . . uncias quatuor.  
 Euphorbii, . . . . . drachmas quatuor.  
 Picis Burgundiæ, . . . . . } ana uncias sex.  
 Terebinthinæ, . . . . . }  
 Cera flavæ, . . . . . uncias duas.  
 Cera, Terebinthina, & Pix liquentur, iisque ab igne  
 remotis pulveres admisceantur, & agitando, redigantur in  
 Emplastrum.

EMPLASTRUM DIAPALMA.

**R.** Lithargyri tenuissimè triti, . . . . . }  
 Olei Olivarum, . . . . . } ana libras tres.  
 Axungia Suillæ ritè expurgatæ, . . . . . }  
 Aquæ communis, . . . . . sufficientem quantitatem.  
 Bulliant simul in vase idoneo spatulâ lignæ assidue ver-  
 sand o. Sub finem adde  
 Vitrioli albi in aquâ soluti, . . . . . uncias quatuor.  
 X iij



Ceræ albæ, . . . . . uncias novem.  
 Perge coctionem dum omnia concorporentur, & digitis tractari possint, & erit Emplastrum.

Si loco Vitrioli albi Colcothar cum Olei Olivarum tantillo supra porphyritem lævigatum adhibeatur, fiet Emplastrum Diachalciteos.

## EMPLASTRUM DE MINIO.

**R.** Olei Rosati, . . . . . uncias viginti.  
 Minii, . . . . . uncias duodecim.  
 Ceræ flavæ, . . . . . uncias tres.  
 Aquæ communis, . . . . . femi libram.  
 Coque leni calore identidem ab igne removendo, ne comburatur aut albescat Emplastrum, sub finem adde Ceram, ut liquecat, & erit Emplastrum.

EMPLASTRUM DE CERUSA,  
SEU ALBUM COCTUM.

**R.** Plumbi albi præparati, . . . . . libras tres.  
 Olei Rosati, . . . . . libras sex.  
 Aquæ fontanæ, . . . . . quantum satis.  
 Ceræ albæ, . . . . . uncias novem.  
 Oleum, Plumbum album, & aqua, bulliant simul in vase idoneo. Sub finem adde Ceram, ut liquecat. Fiat Emplastrum.

EMPLASTRUM NIGRUM,  
SIVE DE CERUSA USTA.

**R.** Plumbi albi pulverati, . . . . . libram unam.  
 Olei Olivarum, . . . . . libras duas.  
 Coque simul igne forti, addendo per vices Aceri paululum, dum consistentiam Emplastri, & nigricantem colorem acquisierit.  
 Demùm adde  
 Ceræ flavæ, . . . . . uncias quatuor.

## EMPLASTRUM SAPONACEUM.

**R.** Saturni rubri, . . . . . libram unam.  
 albi, . . . . . semi libram.  
 Olei Olivarum, . . . . . libras duas & semis.  
 Saponis albi derasi, . . . . . uncias quatuor.  
 Aquæ communis, . . . . . uncias novem.  
 Cerae novæ flavæ, . . . . . uncias tres.

Misce. Fiat Emplastrum secundum artem.

Massæ hujus Emplastri addi potest, ex tempore camphoræ tritæ quantum libuerit; & erit Emplastrum Saponaceum camphoratum.

## EMPLASTRUM NORIMBERGENSE.

**R.** Minii, . . . . . uncias octo.  
 Olei Rosarum, . . . . . uncias viginti.  
 Cerae flavæ, . . . . . libram unam.  
 Caphuræ, . . . . . } ana drachmas sex.  
 Sebi Cervini, . . . . . }  
 Aquæ communis, . . . . . quantum satis.

Fiat secundum artem Emplastrum.

## EMPLASTRUM CERONEUM.

**R.** Resinæ Pini, . . . . . libras duas & semis.  
 Picis navalis, . . . . . uncias decem.  
 Cerae flavæ, . . . . . uncias duodecim.  
 Sebi vervecini, . . . . . uncias quatuor.  
 Boli præparatæ, . . . . . uncias decem.  
 Myrrhæ, . . . . . }  
 Olibani, . . . . . } ana uncias duas.  
 Minii, pulveratorum, . . . . . }

Misce, fiat Emplastrum secundum artem.







## EMPLASTRUM DIVINUM.

|                       |                                    |
|-----------------------|------------------------------------|
| <b>R.</b> Galbani,    | } ana uncias duas & drachmas duas. |
| Myrrha,               |                                    |
| Bdellii,              | uncias duas.                       |
| Ammoniacy,            | uncias tres & drachmas tres.       |
| Thuris masculi,       | unciam unam & drachmam unam.       |
| Opopanacy,            | } ana unciam unam.                 |
| Mastiches,            |                                    |
| Aristolochia rotunda, |                                    |
| Æruginis,             |                                    |
| Lithargyri præparati, | libram unam.                       |
| Olei Olivarum,        | libras duas.                       |
| Aquæ fontanæ,         | quantum satis.                     |
| Ceræ novæ,            | uncias octo.                       |
| Magnetis lævigati,    | unciam unam & semis.               |

Fiât Emplastrum secundum artem.

In inspergendis pulveribus observabitur sub finem, addendam esse Æruginem, si Emplastrum viride volueris, si verò rubrum, cum Lithargyro coquendam esse.

## EMPLASTRUM MANUS DEI.

|                            |                               |
|----------------------------|-------------------------------|
| <b>R.</b> Olei Olivarum,   | libras duas.                  |
| Lithargyri auri præparati, | libram unam                   |
|                            | & unciam unam.                |
| Ceræ citrinæ,              | libram unam & uncias quatuor. |
| Viride Æris,               | unciam unam.                  |
| Gummi Ammoniacy,           | uncias tres & drachmas tres.  |
| Galbani,                   | unciam unam & drachmas duas.  |
| Opopanacy,                 | unciam unam.                  |
| Sagapeni,                  | uncias duas.                  |
| Mastiches,                 | unciam unam.                  |
| Myrrha,                    | unciam unam & drachmas duas.  |
| Olibani,                   | } ana uncias duas.            |
| Bdellii,                   |                               |
| Aristolochia rotunda,      | unciam unam.                  |

## SALUB. FACULTATIS PARISIENSIS. 171

Lapis Calaminaris, . . . . . uncias duas.

Primum Lithargyrus cum oleo Olivarum in Cacabo ahe-  
neo amplo debite agitetur, deinde addantur aquæ com-  
munis libræ tres circiter, & coquantur, ut artis est, ad Em-  
plastri solidi spissitudinem. Tum injecta cera liqueſcat. Li-  
quatâ cerâ, Emplastro ab igne semoto addantur Galbanum,  
Ammoniacum, Opopanax, & Sagapenum aceto liquata,  
porcolata, ritè inspissata, tandem pulvis ex Mastiche, Myr-  
rhâ, Olibano, Bdellio, Lapide Calaminari, Viride Æris  
& Aristolochiâ paratus. His omnibus ritè permixtis, con-  
fectum erit Emplastrum.

## EMPLASTRUM STYPTICUM.

**R.** Minii, } ana uncias tres.  
Lapis Calaminaris præparati, }  
Lithargyri præparati, . . . . . uncias sex.  
Oleorum Lauri, . . . . . uncias tres.  
Lini, . . . . . } ana uncias novem.  
Olivarum, . . . . . }  
Cera, . . . . . } ana uncias sex.  
Colophonix, . . . . . }  
Vernicis, . . . . . } ana uncias tres.  
Terebinthinæ, . . . . . }  
Gummi Ammoniaci, }  
Bdellii, . . . . . } ana unciam unam & semis.  
Galbani, . . . . . }  
Opopanacis, . . . . . }  
Sagapeni, . . . . . }  
Karabe Citrini præparati, . . . . . }  
Olibani, . . . . . } ana semi unciam.  
Myrrhæ, . . . . . }  
Aloës, . . . . . }  
Aristolochiæ longæ, . . . . . }  
rotundæ, . . . . . }  
Mumia, . . . . . drachmas sex.  
Hæmatitæ præparatæ, . . . . . uncias quatuor.

Y ij



Sanguinis Draconis, . . . . }  
 Boli rubri, . . . . } ana semi unciam.  
 Vitrioli albi, . . . . }  
 Florum Antimonii rubro- }  
 rum lotorum, . . . } ana drachmam unam.  
 Croci Martis astringentis, }  
 Camphoræ in oleo Juniperino solutæ, semi unciam.  
 Fiat ex-arte Emplastrum.

EMPLASTRUM GRISEUM,  
 VULGÒ *du Baume verd.*

**Rx.** Olei Olivarum, . . . . } ana libras quatuor.  
 Lini, . . . . }  
 Lithargyri, . . . . } libras sex.  
 Coquantur ex arte ad debitam Emplastri consistentiam  
 cum

Aquæ, . . . . } sufficienti quantitate.  
 Tum admisce

Gummi Galbani, . . . . } ana uncias quatuor.  
 Opopanacis, . . . . }  
 Bdellii, . . . . } ana uncias octo  
 Ammoniaci, . . . . }

Quæ priùs aceto dissoluta, trajecta, igne lento ad debi-  
 tam consistentiam inspissentur.

Tum adde

Ceræ novæ, . . . . } libras duas.  
 Radicis Aristolochiæ rotundæ, . . . } uncias octo.  
 Tuthiæ preparatæ, . . . . }  
 Myrrhæ, . . . . } ana uncias quatuor.  
 Olibani, . . . . }  
 Oleorum Laurini, . . . . }  
 Juniperi, . . . . }  
 Caryophyllorum, . . . . } femi unciam.

Terebinthinæ Venetæ, . . . . } femi libram.  
 Fiat Emplastrum secundùm artem.

## EMPLASTRUM DE RANIS, SEU DE VIGO.

**R.** Ranas aquaticas majores viventes numero . . .  
 . . . . . viginti quatuor.  
 Lumbricorum terrestrium floridorum vino abluto-  
 rum, . . . . . libram unam.  
 Radicum recentium Ebuli, . . }  
 . . . . . Enulæ, . . } ana libram unam.  
 Florum siccatorum Chamæmeli, }  
 . . . . . Lavandulæ, } ana unciam unam  
 . . . . . Matricaria, } & semis.  
 . . . . . Meliloti, . . }  
 Aceti acerrimi, . . . . . } ana libras duas.  
 Vini albi, . . . . . }  
 Aquæ communis, . . . . . } quantitatem sufficientem.  
 Fiat Decoctum secundum artem. Deinde

**R.** Lithargyri præparati, . . . . . libras quatuor.  
 Oleorum Ranarum, . . . . . }  
 . . . . . Lumbricorum, . . . . . }  
 . . . . . Anethini, . . . . . }  
 . . . . . Chamæmelini, . . . . . } ana semi libram.  
 . . . . . de Spica per infusio-  
 nem, & decoctum parati, . . }  
 . . . . . Enulæ, . . . . . }  
 . . . . . Liliorum, . . . . . }  
 Pinguedinum Porci, . . . }  
 . . . . . Vituli, . . . } ana uncias duodecim.

Pinguedines in oleis liquefiant, simulque cum lithargyro frigidè confundantur, & cum decocto præscripto in Emplastrum solidius ex arte coquantur. Tum admisce

Olei Laurini, . . . . . uncias quatuor.  
 Axungia Viperarum, . . . . . uncias sex.  
 Ceræ flavæ, . . . . . libras duas.  
 Styracis liquidæ, . . . . . uncias quatuor.  
 Terebinthinæ claræ, . . . . . uncias duas.

Y iij

174      **CODEX MEDICAMENTARIUS**

Emplastro ab igne remoto insperge

|                   |                    |
|-------------------|--------------------|
| Pulverum Olibani, | } ana unciam unam. |
| Euphorbii,        |                    |
| Myrrha,           |                    |
| Croci,            |                    |

Demùm & ferè refrigeratæ massæ instilletur guttatim  
semper movendo

Olei essentialis Lavandulæ, . drachma una &amp; semis.

Fiat Emplastrum.

**EMPLASTRUM DE RANIS, SEU DE VIGO****CUM MERCURIO.****R.** Hydrargyri per alutam trajecti, . libram unam.  
Extingue cum

|                             |                      |
|-----------------------------|----------------------|
| Terebinthinæ, &             | } ana unciis duabus. |
| Styracis liquidæ repurgatæ, |                      |

Extinctus Hydrargyrus, & cum Terebinthinâ & Styrace  
debitè mistus confundatur cum dimidiâ parte Emplastri su-  
prâ præscripti; diligenter & accuratè terantur, subigan-  
tur, permisceantur & in formam Emplastri redigantur.**EMPLASTRUM OPODELTOCH.****R.** Cera novæ mundissimæ, . libram unam.  
Terebinthinæ Venetæ claræ, . . . femi libram.

|                   |                   |
|-------------------|-------------------|
| Oleorum Hyperici, | } ana unciam unam |
| Myrtini,          |                   |

Gummi Elemi, . . . uncias tres,

|                                |                      |
|--------------------------------|----------------------|
| Ammoniâ,                       | } ana drachmas tres, |
| Galbani,                       |                      |
| Opopanacis, præ-<br>paratorum, |                      |

Colophoniæ, . . . drachmas sex.

|                         |                      |
|-------------------------|----------------------|
| Mumiæ selectæ,          | } ana drachmas duas, |
| Succini albi præparati, |                      |

|                     |                     |
|---------------------|---------------------|
| Olibani,            | } ana drachmam unam |
| Mastiches,          |                     |
| Sanguinis Draconis, |                     |

Sarcocollæ, . . . &amp; semis.

Aloës Hepaticæ, . . . femi drachmam.



## SALUB. FACULTATIS PARISIENSIS. 175

|                                |                    |
|--------------------------------|--------------------|
| Myrrhæ,                        | drachmam unam.     |
| Lapidis Magnetis præparati,    | drachmas sex.      |
| Croci Martis astringentis,     | } ana unciam unam. |
| Tuthiæ præparata,              |                    |
| Lapidis Calaminaris præparati, | uncias quinque.    |
| Lithargyri præparati,          | unciam unam.       |
| Colcotharis edulcati,          | uncias duas.       |
| Succorum Alchimilla,           | } ana unciam unam. |
| Symphyti,                      |                    |
| Veronicæ,                      |                    |
| Pyrolæ,                        |                    |
| Saniculæ,                      |                    |
| Consolidæ mediæ,               |                    |
| Telephii,                      |                    |
| Nicotianæ,                     |                    |
| Nummulariæ,                    |                    |

Olea cum succis coquantur ad humidi consumptionem. Adde Ceram & Colophoniam liquatas simul & colatas. His ab igne semotis & semi-refrigeratis immisce Gummi pulverata & Terebinthinam, postremò cætera in pulverem acta; & fiat Emplastrum secundum artem.

## EMPLASTRUM DIABOTANUM.

|                                  |                   |
|----------------------------------|-------------------|
| <b>R.</b> Foliorum recentium cum |                   |
| radicibus Bardanæ,               | } ana uncias sex. |
| Petasitidis,                     |                   |
| Calendulæ,                       |                   |
| Cicutæ,                          |                   |
| Chamæpithyos,                    |                   |
| Levistici,                       |                   |
| Valerianæ majoris,               |                   |
| Angelicæ hortensis,              |                   |
| Enulæ campanæ,                   |                   |
| Raphani rusticani,               |                   |
| Cucumeris sylvestris,            |                   |
| Scrophulariæ,                    |                   |
| Illecebræ,                       |                   |
| Chelidoniæ majoris,              |                   |
| & minoris,                       |                   |
| Gratiolæ,                        |                   |

Coque in Aquæ communis . . . sufficienti quantitate.  
Cola. Expressio adde

|          |                               |                                          |
|----------|-------------------------------|------------------------------------------|
| Succorum | Cicutæ, . . . . .             | } ana libras<br>quatuor.<br>libram unam. |
|          | Chelidonii majoris, . . . . . |                                          |
|          | Hormini, . . . . .            |                                          |
|          | Illecebræ, . . . . .          |                                          |

Vaporent Balneo-maris ad extracti solidioris consisten-  
tiam; hujus uni libræ admisce

|                                                                                      |                          |
|--------------------------------------------------------------------------------------|--------------------------|
| Gummi Galbani, . . . . .                                                             | } ana uncias<br>quatuor. |
| Ammoniacy, . . . . .                                                                 |                          |
| Opopanacy, . . . . .                                                                 |                          |
| Sagapeni, in aceti scillitici suf-<br>ficienti quantitate solutorum & inspissatorum, |                          |

Interea,

**R.** Lithargyri pulverati, . . . . . libras duas.  
Oleorum de Lumbricis, . . . . .  
Catellis, . . . . . } ana uncias octo.  
Meliloto, . . . . .  
Mucaginibus, . . . . .

Aquæ communis circiter . . . . . uncias viginti.

Coque simul ad Emplastri paulò ficcioris consistentiam,  
cui per vices admisce Extractum supra dictum, permixtum  
cum Gummi Balneo-maris prius liquefactis. Tum adde

Sulphuris vivi tenuissimè pulverati, uncias quindecim.  
Postea liquefiat

|                                       |                  |
|---------------------------------------|------------------|
| Ceræ Citrinæ, . . . . .               | } ana libra una. |
| Styracis liquidæ repurgatæ, . . . . . |                  |
| Picis Burgundicæ, . . . . .           |                  |

Massæ semi-refrigeratæ insperge pulveres

|                                     |                                      |
|-------------------------------------|--------------------------------------|
| Radicum Ireos Florentinæ, . . . . . | } ana drachmas sex.                  |
| Cyclaminis, . . . . .               |                                      |
| Ranunculi Tuberosi, . . . . .       |                                      |
| Coronæ Imperialis, . . . . .        |                                      |
| Serpentariæ, . . . . .              |                                      |
| Hellebori albi, . . . . .           | } ana unciam unam.                   |
| Sigilli Beatae Mariæ, . . . . .     |                                      |
| Ari, . . . . .                      | } ana drachmas duas.<br>uncias tres. |
| Trium Aristolochiarum, . . . . .    |                                      |
| Afari, . . . . .                    | Foliorum                             |

## SALUB. FACULTATIS PARISIENSIS. 177

|                                 |                      |
|---------------------------------|----------------------|
| Foliorum Pistachiorum,          | drachmas tres.       |
| Baccarum Lauri,                 | femi-unciam,         |
| Seminum Angelicæ,               | } ana drachmas sex.  |
| Nasturtii,                      |                      |
| Cumini,                         | uncias tres.         |
| Fimi columbini,                 | unciam unam.         |
| Bituminis Judaïci,              | } ana uncias octo.   |
| Olibani,                        |                      |
| Mastiches,                      |                      |
| Gummi Tacamahacæ,               | uncias duodecimi.    |
| Bdellii,                        | } ana uncias tres.   |
| Myrrhæ,                         |                      |
| Euphorbii,                      |                      |
| His ritè permixtis tandem adde  |                      |
| Camphoræ,                       | unciam unam & semis  |
| In Olei Caryophyllorum,         | unciâ unâ            |
| solutæ.                         |                      |
| Olei de lateribus,              | uncias duas & semis. |
| Fiat Emplastrum secundùm artem. |                      |

## SPARADRAP, SEU TELA GUALTERII.

**R.** Massæ Emplastri Diapalmæ, . . . } ana libram  
 Diachyli simplicis, } unam.  
 de Cerussâ, . . . } femi libram.

Liquatis simul admisce

Ireos Florentinæ pulveratæ, unciam unam & semis.

Statim immerge telas vetustate detritas, & erit Sparadrap.





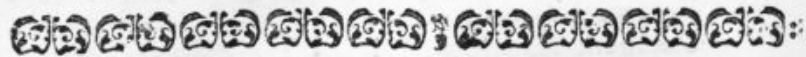

## APPENDIX.

DE

## CADAVERUM CONDITURA.

## PULVIS AD CONDIENDUM COR.

**R̄.** Cinnamomi, . . . . . } ana uncias octo.  
 Myrrhæ, . . . . . }  
 Aloës, . . . . . }  
 Ladani, . . . . . }  
 Benzoini, . . . . . } ana uncias quatuor.  
 Caryophyllorum, . . . . . }  
 Nucis Moschatæ, . . . . . }  
 Misce, fiat Pulvis tenuissimus.

PULVIS AD CONDIENDA INTERANEA  
ET CAVITATES IMPLENDAS.

**R̄.** Myrrhæ, . . . . . } ana libras sexdecim.  
 Aloës, . . . . . }  
 Bituminis Judaïci, . . . . . libras decem.  
 Salis marini decrepitati, . . . . . libras sex.  
 Radicum Angelicæ, . . . . . }  
 Imperatoriæ, . . . . . }  
 Acori, . . . . . } ana libras tres.  
 Afari, . . . . . }  
 Iridis Florentinæ, . . . . . }  
 Zingiberis, . . . . . }

## SALUB. FACULTATIS PARISIENSIS. 179

|                        |                    |
|------------------------|--------------------|
| Ligni Sassafras,       | } ana libras duas. |
| Santali citrini,       |                    |
| Juniperini,            |                    |
| Rhodii,                |                    |
| Cedrini,               |                    |
| Summitatum Lavandulae, | } ana libram unam. |
| Sabinae,               |                    |
| Menthae,               |                    |
| Thymi,                 |                    |
| Rorismarini.           |                    |
| Salviae,               |                    |
| Stoechados,            |                    |
| Abſinthii,             |                    |

Misce, fiat Pulvis.

## PULVIS AD INFARCIENDAS CARNES.

|                         |                    |
|-------------------------|--------------------|
| <b>R.</b> Cinnamomi,    | } ana ſemi libram. |
| Canellae albae,         |                    |
| Cassiae Caryophyllatae, |                    |
| Costi,                  |                    |
| Piperis Jamaicensis,    |                    |
| Piperis nigri,          |                    |
| Radicum Enulae,         |                    |
| Iridis Florentinae,     |                    |
| Cyperii longi,          |                    |
| Acori veri,             |                    |
| Caryophyllorum,         | } ana libras tres. |
| Nucis Moschatae,        |                    |
| Myrrhae,                |                    |
| Aloes,                  | } ana libras duas. |
| Bituminis Judaici,      |                    |
| Benzoini,               |                    |
| Tacamahacae,            |                    |
| Ladani,                 |                    |
| Olibani,                |                    |

Z ij

Foliorum Lauri, . . . }  
 Majoranæ, . . . } ana libram unam.  
 Thymi, . . . }  
 Florum Lavandulæ, . . . libras duas.  
 Fiat omnium Pulvis tenuissimus.

## BALSAMUM AD LORICANDUM CORPUS.

**R.** Balsami Peruviani, . . . }  
 de Copaiba, . . . } ana libram unam  
 Styrcis liquidæ, . . . } & femis.  
 Olei Nucis Moschatæ, . . . unciâ octo.  
 Oleorum Lavandulæ, . . . unciâs duas.  
 Thymi, . . . femi unciâ.  
 Liquefiant Balneo-maris, ut fiat Balsamum.

S P A R A D R A P  
AD CORPUS CONDITUM INVOLVENDUM.

**R.** Cerae albæ, . . . libras octo  
 Olei Nucis Moschatæ, . . . femi libram.  
 Oleorum essentialium Citrei, . . . }  
 Lavandulæ, . . . } ana unciâs  
 Neroli, . . . } quatuor.  
 Thymi, . . . }  
 Essentiæ Regiæ, . . . drachmas duas.  
 Liquefiat Cera Balneo-maris, cui refrigerenti adde primò oleum Nucis Moschatæ, tum & cætera olea. Fiat ex arte unguentum, cui tela vel pannus sericeus immergatur; & fiat Sparadrap.

SPIRITUS VINI CAMPHORATUS  
AD SINGULAS CORPORIS CONDIENDI LOTIONES.

**R.** Spiritus vini rectificati, . . . libras duodecim.  
 Camphoræ, . . . libras duas.  
 Misce ad usum.



# OPERATIONES CHYMICÆ.

## DISTILLATIONUM MODI.

### AQUÆ DISTILLATÆ SIMPLICES.

#### AQUA RORIS MAIALIS.

**R.** Roris Maialis, quantum libuerit.  
Distilla Balneo-maris circiter ad duas tertias.

*Simili modo distillantur*

Aqua Pluvialis,

Fontana,

Fluuiarilis,

Nivealis.

#### MODIJS DISTILLANDI HERBAS INODORAS.

**R.** Herbas illas recentes, antequam sint prægnantes se-  
mine, congruo tempore lectas, & expurgatas.

Concidantur minutim, affusâ

Aquæ ferventis, sufficienti quantitate.

Fiat fortis maceratio, cola ad usum.

Tum

**R.** Similes herbas recentes pariter concisas; mittantur  
in vesicam stanno obductam affundendo infusi supra  
dicti partem æqualem, duplam, aut triplam habitâ ratione

Z iij

substantiæ, temporis, ætatis, & foli: adaptetur capitellum refrigeratorio suo munitum. Fiat distillatio secundum artem ad medias. Vel si mavis, Balneo-maris distilla: Aqua elicita foli exponatur per dies aliquot.

*Sic distillantur*

|                     |               |
|---------------------|---------------|
| Acetosa,            | Euphrasia,    |
| Argentina,          | Fumaria,      |
| Arthemisia,         | Herniaria,    |
| Bardana,            | Lactuca,      |
| Betonica,           | Oxytriphylum, |
| Borrago,            | Parietaria,   |
| Buglossum,          | Plantago,     |
| Bugula,             | Portulaca,    |
| Calendula,          | Sanicula,     |
| Carduus Benedictus, | Scabiosa,     |
| Centaurium minus,   | Sempervivum,  |
| Centinodia,         | Solanum,      |
| Chelidonium,        | Verbena,      |
| Cichorium,          | Veronica,     |
| Consolida major,    | Ulmaria, &c.  |

Nota herbas maxime succosas Portulacam verbi gratia & Sempervivum, &c. aquâ non indigere; sed earum succos recens expressos, Balneo-maris, ad medias esse distillandos.

### MODUS DISTILLANDI HERBAS

ACRI SUCCO PRÆGNANTES.

**R.** Herbas illas virentes, minutim incide. Affunde aquæ limpidaæ pondus æquale. Distilla secundum artem ad medias Balneo-maris in vase vitreo, aut saltem stanneo.

*Sic distillantur*

Beccabunga,  
Berula,  
Cochlearia,  
Nasturtium,  
Trifolium fibrinum,

## SALUB. FACULTATIS PARISIENSIS. 183

Radices Raphani rusticani,  
Lepidii, &c. in taleolas tenues sectæ.

## MODUS DISTILLANDI PLANTAS ODORAS.

**R.** Plantas illas recentes cum floribus : mundatis illis  
& manibus discerptis affunde aquæ limpidæ pon-  
dus æquale, distilla ex arte Balneo-maris ad medias.

*Hoc modo distillantur*

Absinthium,  
Angelica,  
Chamæmelum,  
Chærophillum,  
Fœniculum,  
Hyssopus,  
Majorana,  
Melissa,  
Mentha,  
Ruta,  
Salvia,  
Scordium,  
Tanacetum,  
Thymum.

Huc pertinent Myrtus,  
Sabina,

Summitates Arantiorum,  
Citreorum,  
Lauri,

Lentisci, quorum folia & sum-  
mitates per biduum macerari indigent : tum & Angelica,  
si cum radicibus distillatur.

## MODUS DISTILLANDI BACCAS ET SEMINA.

**R.** Baccarum Juniperi recentium contusarum, . . .  
libras quatuor.  
Aquæ communis circiter, . . . libras duodecim.  
Macerentur per viginti-quatuor horas in loco tepido.



184

## CODEX MEDICAMENTARIUS

Balneo - maris distilla secundum artem circiter ad medias.

*Simili modo distillantur*

Baccæ Lauri, &c.  
 Semina Angelicæ,  
 Apii hortensis,  
 Coriandri,  
 Carvi,  
 Cumini,  
 Fœniculi, &c.

## MODUS DISTILLANDI FLORES INODOROS.

**R.** Flores istos recentes; adde pro singulis libris florum aquæ limpidae calentis libras circiter tres. Distilla Balneo-maris secundum artem, & elice aquæ libram unam.

*Hoc modo distillantur*

Flores Cyani,  
 Fabarum,  
 Nymphææ,  
 Pœoniæ,  
 Papaveris Rhœados, &c.

## MODUS DISTILLANDI FLORES

ODOROS SUCCOSOS.

**R.** Flores istos recentes mundatos. Adde aquæ limpidae libras circiter tres pro singulis florum libris. Distilla Balneo-maris secundum artem, & elice aquæ libram unam.

*Hoc modo distillantur*

Flores Arantiorum,  
 Caryophyllorum hortensium,  
 Keiri,  
 Acaciæ,  
 Lili convallium,  
 Liliorum alborum,

Flores

## SALUB. FACULTATIS PARISIENSIS. 185

Flores Rosarum pallidarum,  
 Rubrarum,  
 Damascenarum,  
 Sambuci,  
 Tiliae,  
 Primulae veris, &c

Nota. Flores istos mundatos posse distillari per se Balneo-maris, & elici aquae uncias sex, & vocabuntur Aquae Essentiales florum.

MODUS DISTILLANDI FLORES  
 ODOROS, MINUS SUCCOSOS.

**R.** Flores istos cum calycibus. Affunde aquae limpidae libras circiter quatuor pro singulis florum libris; macerentur per viginti-quatuor horas. Fiat distillatio Balneo-maris secundum artem, elice aquae libram unam.

*Hoc modo distillantur*

Flores Calendulae,  
 Chamemeli,  
 Lavandulae,  
 Matricariae,  
 Meliloti,  
 Rorismarini,  
 Stœchados,  
 Tussilaginis,

Calyces Rosarum, &c.

Nota. Aquas essentiales horum florum eodem modo elici ut supra dictum est de floribus odoris succosis, extrahendo tantum aquae uncias tres.

MODUS DISTILLANDI FRUCTUS.

**R.** Fructus maturos, tunde leviter, adde aquae limpidae libram circiter unam pro singulis fructus libris; distilla Balneo-maris ex tempore secundum artem, elice aquae uncias octo.

*Sic distillantur*

Fructus Alkekengi,  
 Cornorum,  
 Mespilorum, &c.

A a

## 186      CODEX MEDICAMENTARIUS

Fraga & Frambœsia distillentur manibus tantùm contrita.  
 Cerasa nigra contrita rejectis Nucleis.  
 Melones, Citrulli, Cucumeres, &c. pelle denudati & in  
 taleolas secti.

## A Q U A   N U C U M.

**R** Iulorum seu florum Nucis Juglandis, quantum volueris.  
 Terantur & infundantur in aliorum Iulorum decocto  
 ad supereminentiam. Distilla.

Aquam distillatam affunde supra Nuces immaturas &  
 contusas. Macerentur per viginti-quatuor horas. Fiat altera  
 distillatio.

Affunde aquam hanc distillatam supra Nuces integras  
 maturitati proximas contusas. Macerentur ut supra, & fiat  
 tertia distillatio.

## A Q U A   C O R T I C U M   C I T R E I.

**R** Flavedinum Citrei, . . . . . libram unam.  
 Aquæ communis, . . . . . libras sex.  
 Macerentur per biduum. Distilla secundùm artem, Bal-  
 neo-maris ad medias.

*Simili modo distillentur*

Cortices Arantiorum,  
 Bergamiorum.

Nota. Ejusmodi fructus unâ cum cortice per taleolas se-  
 ctos per se distillari posse Balneo-maris in vase vitreo, ut  
 eliciatur aqua dicta totiùs fructûs.

## A Q U A   C I N N A M O M I   H O R D E A T A.

**R** Cinnamomi acuti frustulatim effraçti, . . . . . semi libram.  
 Decocti hordei calentis, . . . . . libras quatuor.  
 Fiat maceratio per biduum, in loco calido. Distilla ex  
 arenâ secundùm artem in cucurbitâ vitreâ. Libras duas aquæ  
 elicito.



## AQUA CINNAMOMI SPIRITUOSA.

**R.** Cinnamomi acuti frustulatim effracti, semi libram.  
 Aquæ communis, . . . . . libras duas & semis.  
 Spiritus vini rectificati, . . . . . semi libram.  
 Fiat maceratio per triduum in vase vitreo ritè obturato.  
 Distilla ex arena; elice aquæ libram unam.

MODUS DISTILLANDI LIGNA,  
CORTICES ET RADICES SICCAS.

## AQUA LIGNI SASSAFRAS.

**R.** Ligni Sassafras scobinâ dearsi, . . . libram unam.  
 Aquæ communis circiter, . . . . . libras sex.  
 Macerentur per aliquot dies in loco tepido. Per vesicam distilla circiter ad medias.

*Simili modo distillentur*

Aquæ lignorum Rhodii,  
 Aloës,  
 Santali citrini,  
 Aquilæ,  
 Cerasi amari, &c.  
 Corticum Sassafras,  
 Cascarillæ,  
 Costi albi, &c.  
 Radicum siccarum Enulæ,  
 Angelicæ,  
 Mei,  
 Calami aromatici,  
 Cyperi, &c.

A a ij

AQUA SPERNIOLÆ,  
SIVE SPERMATIS RANARUM.

**R.** Sperniola recentis idoneo tempore lecta, quantum volueris.  
Distilla Balneo-maris ferè ad siccitatem, cavendo ab  
Empyreumate.

*Simili modo distillantur*

Aquæ milleflorum, seu  
Stercoris vaccini,  
Seri lactis,  
è Typhis cervinis,  
è Secundinis Puerperarum, &c.

AQUA MELLIS.

**R.** Mellis exquisiti, quantum volueris.  
Inde in cucurbitam vitream, cujus quintam aut  
sextam capacitatis partem occupet. Elicito phlegma Balneo-  
maris, aquam Mellis dictum. Materiae superstiti misce are-  
næ lotæ & exsiccata quantum capere poterit. Distilla igne  
arenæ ex retortâ. Prodibit aqua flava seu spiritus Mellis.

Nota. Aquam flavam seu spiritum pro tincturâ Corallo-  
rum distillatione rectificari debere.





## AQUÆ DISTILLATÆ COMPOSITÆ.

### AQUA MELLIS ODORA REGIA.

℞. Aquæ vitæ, . . . . . libras quatuor & semis.  
 Mellis albissimi, . . . . . } ana uncias octo,  
 Coriandri, . . . . . }  
 Caryophyllorum, . . . . . drachmas sex.  
 Nucis Moschatæ, . . . . . }  
 Styracis Calamitæ, . . . . . } ana drachmas quatuor.  
 Benzoini, . . . . . }  
 Vaniliarum, . . . . . drachmas tres.  
 Flavedinis citrei recentis, . . . . . unciam unam.

Pulveranda crassiusculè pulverentur, & omnia simul macerentur per biduum. Tum instituaturs distillatio Balneomaris ferè ad siccitatem. Inter distillandum Ambari & Moschi ana grana duo cum semissè, nodulo inclusa, extremo capitelli rostro ita appendantur, ut stillans aqua odore aromatum imprægnetur.

Distillato liquori admisce

• Aquarum Rosarum, . . . . . }  
 Naphæ essen- } ana uncias duodecim.  
 tialium, . . . . . }

Et serva ad usum in vase ritè clauso.

### AQUA MELISSÆ COMPOSITA.

℞. Foliorum Melissa recentis, . . . . . uncias quatuor.  
 Flavedinum citrei recentium, . . . . . uncias duas.  
 Nucis Moschatæ, . . . . . }  
 Coriandri, . . . . . } ana unciam unam.

\* A a iij



Caryophyllorum, . . . }  
 Cinnamomi, . . . } ana semi unciam.  
 Radicis Angelicæ Bohemicæ, }

Contusis contundendis omnia macerentur per triduum in

Spiritus vini rectificati, . . . libris duabus.

Aquæ Melissæ Balneo-maris distillatæ, . . . librâ unâ.

Distilla Balneo-maris secundum artem ferè ad siccitatem.

### AQUA MENTHÆ COMPOSITA.

**R.** Foliorum Menthæ recentium mundatorum . . . libras duas.

Abinthii minoris, . . . uncias tres.

Summitatum siccatarum Ocymi, }  
 Pulegii, } ana uncias duas.

Rorismarini, } ana drachmas

Florum Lavandulæ, . . . } duas.

Cinnamomi, . . . } semi unciam.

Coriandri, . . . } drachmas sex.

Caryophyllorum, . . . } drachmam unam.

Spiritus vini rectificati, . . . libram unam.

Aquæ infusionis Menthæ, . . . libras quinque.

Pulveranda pulverata macerentur per duodecim horas.

Tum distilla Balneo-maris ferè ad siccitatem.

### AQUA ODORATA, MILLEFLORUM DICTA.

**R.** Aquarum essentialium Florum

Arantiorum, . . . uncias octo.

Rosarum pallidarum, . . . } ana uncias

Moschatarum, . . . } quatuor.

Meliloti, . . . uncias sex.

Caryophyllorum hortensium, } ana uncias

Thymi, . . . } tres.

Santali citrini, . . . } uncias octo.

Mellis Regiæ, . . . } uncias octo.

Spiritus ardentis Rosarum, . . . } ana unciam

Corticis citrei, . . . } unam.

## SALUB. FACULTATIS PARIENSIS. 191

Essentia Regia, . . . . }  
 Tinctura Ambari, . . . . } ana guttas tres.  
 Moschi, . . . . }

Fiat Mixtura.

## AQUA REGINÆ HUNGARIÆ.

**R.** Florum Rorismarini recentium cum calycibus, . . .  
 quantum volueris.  
 Mitte in cucurbitam vitream. Affunde spiritus vini rec-  
 tificati quantitatem sufficientem, ut imbuantur. Occlusis  
 commissuris fiat maceratio per sex dies. Distilla secundum  
 artem Balneo-maris.

## AQUA AD GINGIVAS.

**R.** Cinnamomi acuti, . . . . unciâs duas.  
 Caryophyllorum, . . . . drachmas sex.  
 Cortices trium limonum majorum recentium,  
 Rosarum rubrarum, . . . . unciam unam.  
 Aquæ Nasturtii aquatici, . . . . libram unam.  
 Cochleariæ, . . . . semi libram.  
 Spiritus vini rectificati, . . . . libras tres.  
 Contusis contundendis, omnia digerantur per viginti-  
 quatuor horas in cucurbitâ vitreâ. Distilla Balneo-maris ad  
 siccitatem.

## AQUA IMPERIALIS.

**R.** Radicum Imperatoriæ, . . . . }  
 Cyperi, . . . . }  
 Ircos Florentinæ, . . . . } ana semi unciâs.  
 Angelicæ Bohemicæ, . . . . }  
 Acori veri, . . . . }  
 Galangæ minoris, . . . . }  
 Zedoariæ, . . . . }  
 Cinnamomi acuti, . . . . unciâs duas.

|                       |               |                      |
|-----------------------|---------------|----------------------|
| Santali citrini,      |               |                      |
| Summitatum ficcatarum | Hyssopi, .    | } ana unciam unam.   |
|                       | Majoranæ,     |                      |
|                       | Thymi, .      |                      |
|                       | Satureiæ, .   | } ana drachmas duas. |
|                       | Lavandulæ,    |                      |
|                       | Salviæ, . . . |                      |
|                       | Rorismarini,  |                      |
|                       | Betonicæ, .   |                      |
| Florum Calendulæ,     |               | } ana uncias duas.   |
| Stœchados,            |               |                      |
| Caryophyllorum,       |               |                      |
| Nucis Moschatæ,       |               |                      |
| Flavedinum citrei,    |               | } ana uncias duas.   |
| Arantiorum recentium, |               |                      |

Contundenda contundantur, omniaque macerentur simul per triduum in

|                            |                 |
|----------------------------|-----------------|
| Spiritûs vini rectificati, | libris octo.    |
| Aquarum Melissæ simplicis, | libris quatuor. |
| Florum Arantiorum,         | femi-librâ.     |

Fiat distillatio Balneo-maris ferè ad siccitatem.

AQUA ANTINEPHRITICA,  
VULGÒ de Bellegarde.

|           |                            |                    |
|-----------|----------------------------|--------------------|
| <b>R.</b> | Ligni Aloes,               | } ana uncias duas. |
|           | Santali citrini,           |                    |
|           | Galangæ,                   | } ana unciam unam. |
|           | Cubebæ,                    |                    |
|           | Mastiches,                 |                    |
|           | Olibani,                   |                    |
|           | Cinnamomi,                 |                    |
|           | Caryophyllorum,            | } ana uncias duas. |
|           | Nucis Moschatæ,            |                    |
|           | Terebinthinæ,              | libras duas.       |
|           | Mellis optimi,             | libras quatuor.    |
|           | Spiritûs vini rectificati, | Aquæ               |



## SALUB. FACULTATIS PARISIENSIS. 193

Aquæ florum Fabarum, . . . . . femi libram.

Contulis contundendis, fiat maceratio per biduum. Tum additis Terebinthinâ & Melle distillentur omnia Balneo-maris.

## AQUA THERIACALIS.

|                                      |                                 |                    |
|--------------------------------------|---------------------------------|--------------------|
| ℞.                                   | Radicum Helenii, . . . . .      | } ana unciam unam. |
|                                      | Angelicæ Bohemicæ, . . . . .    |                    |
|                                      | Cyperî, . . . . .               |                    |
|                                      | Zedoaria, . . . . .             |                    |
|                                      | Caryophyllatæ, . . . . .        |                    |
|                                      | Contrayervæ, . . . . .          |                    |
|                                      | Imperatoricæ, . . . . .         |                    |
|                                      | Valerianæ sylvestris, . . . . . |                    |
|                                      | Viperinæ, . . . . .             |                    |
|                                      | Flavedinum Citrei, . . . . .    |                    |
| Arantiorum recentium, . . . . .      |                                 |                    |
| Caryophyllorum, . . . . .            |                                 |                    |
| Cinnamomi, . . . . .                 |                                 |                    |
| Galangæ, . . . . .                   |                                 |                    |
| Baccarum Juniperi, . . . . .         |                                 |                    |
| Lauri, . . . . .                     |                                 |                    |
| Summitatum Salviæ, . . . . .         |                                 |                    |
| Rorismarini, . . . . .               |                                 |                    |
| Rutæ, . . . . .                      |                                 |                    |
| Spiritûs vini rectificati, . . . . . | } ana libras tres.              |                    |
| Aquæ Nucum, . . . . .                |                                 |                    |

Fiat maceratio per triduum. Tandem dissolve Theriacæ uncias octo in totidem unciis Spiritûs vini rectificati. Distilla secundum artem Balneo-maris ferè ad siccitatem.

Si Camphoræ drachmæ duæ addantur unciis decem aquæ Theriacalis suprâ dictæ, tunc Spiritus Theriacalis camphoratus nuncupatur.

## AQUA VULNERARIA.

|           |                                  |   |                        |
|-----------|----------------------------------|---|------------------------|
| <b>R.</b> | Radicum Symphyti majoris, . . .  | } | ana uncias<br>quatuor. |
|           | Foliorum Symphyti majoris, . . . |   |                        |
|           | minoris, . . .                   |   |                        |
|           | Bellidis majoris, . . .          |   |                        |
|           | minoris, . . .                   |   |                        |
|           | Bugulae, . . .                   |   |                        |
|           | Saniculae, . . .                 |   |                        |
|           | Betonicae, . . .                 |   |                        |
|           | Scropulariae majoris, . . .      |   |                        |
|           | Plantaginis, . . .               |   |                        |
|           | Agrimoniae, . . .                |   |                        |
|           | Hyperici cum summitatibus,       |   |                        |
|           | Vincae Pervincae, . . .          |   |                        |
|           | Hederæ terrestris, . . .         |   |                        |
|           | Arthemisiae, . . .               |   |                        |
|           | Veronicae, . . .                 |   |                        |
|           | Verbenae, . . .                  |   |                        |
|           | Telephii majoris, . . .          |   |                        |
|           | Millefolii, . . .                |   |                        |
|           | <b>Foliorum &amp; summitatum</b> | } | ana uncias<br>octo.    |
|           | Salviae minoris, . . .           |   |                        |
|           | Angelicae, . . .                 |   |                        |
|           | Tanacetii hortensis, . . .       |   |                        |
|           | Absinthii vulgaris majoris,      |   |                        |
|           | minoris,                         |   |                        |
|           | Satureiae, . . .                 |   |                        |
|           | Chelidonii, . . .                |   |                        |
|           | Fœniculi, . . .                  |   |                        |
|           | Aristolochiae clematidis, . . .  |   |                        |
|           | Menthae, . . .                   |   |                        |
|           | Hyssopi, . . .                   |   |                        |
|           | Nicotianae, . . .                |   |                        |

## SALUB. FACULTATIS PARISIENSIS. 195

Foliorum &amp; summitatum

|              |   |   |   |   |                          |
|--------------|---|---|---|---|--------------------------|
| Ocymi,       | . | . | . | . | } ana uncias<br>quatuor. |
| Rutæ,        | . | . | . | . |                          |
| Thymi,       | . | . | . | . |                          |
| Chamæmeli,   | . | . | . | . |                          |
| Scordii,     | . | . | . | . |                          |
| Majoranæ,    | . | . | . | . |                          |
| Rorismarini, | . | . | . | . |                          |
| Virgæ aureæ, | . | . | . | . |                          |

Concisa omnia misceantur. Tum adde

Summitatum Lavandulæ floridarum & exsiccatarum,  
libram unam.

|             |   |   |   |   |                   |
|-------------|---|---|---|---|-------------------|
| Origani,    | . | . | . | . | } ana uncias sex. |
| Calaminthæ, | . | . | . | . |                   |

Florum siccatorem Sambuci, . . . }

Post debitam macerationem in Vini albi libris sexaginta;  
Distilla ad medias Balneo-maris.

## AQUA VULNERARIA SPIRITUOSA.

**R.** Earundem herbarum ac supra in aquâ vulnerariâ  
idem pondus. Similiter concidantur. Harum fiat ma-  
ceratio per octiduum in

Aquæ vitæ, . . . libris sexaginta.

Distilla secundum artem, Balneo-maris.

*Eadem parari potest absque distillatione.*

## AQUA GENERALIS.

|                              |   |   |   |   |                               |
|------------------------------|---|---|---|---|-------------------------------|
| <b>R.</b> Seminum Coriandri, | . | . | . | . | } ana unciam unam<br>& semis. |
| Carvi,                       | . | . | . | . |                               |
| Sesëleos,                    | . | . | . | . |                               |
| Cumini,                      | . | . | . | . |                               |
| Anisi,                       | . | . | . | . |                               |
| Fœniculi,                    | . | . | . | . |                               |
| Anethi,                      | . | . | . | . |                               |

Bb ij



|         |                                  |                       |
|---------|----------------------------------|-----------------------|
| Radicum | Pœoniæ maris, . . . . .          | } ana unciam<br>unam. |
|         | Valerianæ fylvestris, . . . . .  |                       |
|         | Galangæ minoris, . . . . .       |                       |
|         | Zedoariæ, . . . . .              |                       |
|         | Mei, . . . . .                   |                       |
|         | Spicæ-Nardi, . . . . .           |                       |
|         | Angelicæ Bohemicæ, . . . . .     |                       |
|         | Anthoræ, . . . . .               |                       |
|         | Carlina, . . . . .               |                       |
|         | Contrayervæ, . . . . .           |                       |
|         | Viperinæ, . . . . .              |                       |
|         | Gentianæ, . . . . .              |                       |
|         | Imperatoris, . . . . .           |                       |
|         | Vincetoxici, . . . . .           |                       |
|         | Helenii, . . . . .               |                       |
|         | Ireos Florentinæ, . . . . .      |                       |
|         | Ari, . . . . .                   |                       |
|         | Acori veri, . . . . .            |                       |
|         | Zingiberis, . . . . .            |                       |
|         | Rubiæ tinctorum, . . . . .       |                       |
|         | Curcumæ, . . . . .               |                       |
|         | Filicis majoris, . . . . .       |                       |
|         | Cyclaminis, . . . . .            |                       |
|         | Bryoniæ, . . . . .               |                       |
|         | Aristolochiarum trium, . . . . . |                       |
|         | Fraxinellæ, . . . . .            |                       |
|         | Pentaphylli, . . . . .           |                       |
|         | Caryophyllatæ, . . . . .         |                       |
|         | Raphani rusticani, . . . . .     |                       |
|         | Trifolii fibrini, . . . . .      |                       |
|         | Fœniculi, . . . . .              |                       |
|         | Calcitrapæ, . . . . .            |                       |
|         | Pimpinellæ saxifragæ, . . . . .  |                       |
|         | Chelidonii utriusque, . . . . .  |                       |
|         | Scrophulariæ, . . . . .          |                       |
|         | Cynoglossi, . . . . .            |                       |
|         | Asari, . . . . .                 |                       |



## CODEX MEDICAMENTARIUS

|                  |                   |   |   |   |                            |
|------------------|-------------------|---|---|---|----------------------------|
| Florum           | Rorismarini,      | . | . | . | } ana drachmas tres.       |
|                  | Betonicae,        | . | . | . |                            |
|                  | Lavandulae,       | . | . | . |                            |
|                  | Lilii convallium, | . | . | . |                            |
|                  | Primulae Veris,   | . | . | . |                            |
|                  | Stoechados,       | . | . | . |                            |
|                  | Rosarum rubrarum, | . | . | . |                            |
|                  | Tiliae,           | . | . | . |                            |
|                  | Tunicae,          | . | . | . |                            |
|                  | Sambuci,          | . | . | . |                            |
|                  | Arantiorum,       | . | . | . |                            |
|                  | Calendulae,       | . | . | . |                            |
|                  | Geniftae,         | . | . | . |                            |
|                  | Keiri,            | . | . | . |                            |
|                  | Chamæmeli Romani, | . | . | . |                            |
|                  | Croci,            | . | . | . |                            |
| Baccarum         | Lauri,            | . | . | . | } ana unciam unam & semis. |
|                  | Juniperi,         | . | . | . |                            |
| Piperis          | longi,            | . | . | . | }                          |
|                  | rotundi,          | . | . | . |                            |
| Cubearum,        | .                 | . | . | . | } ana uncias tres.         |
| Macis,           | .                 | . | . | . |                            |
| Nucis Moschatae, | .                 | . | . | . |                            |
| Caryophyllorum,  | .                 | . | . | . |                            |
| Cardamomi,       | .                 | . | . | . |                            |
| Corticum Citrei, | .                 | . | . | . |                            |
| Arantiorum,      | .                 | . | . | . | } ana uncias duas.         |
| Lignorum         | Aloës,            | . | . | . |                            |
|                  | Cedrini,          | . | . | . |                            |
|                  | Sassafras,        | . | . | . |                            |
|                  | Santali citrini,  | . | . | . |                            |
|                  | Rhodii,           | . | . | . |                            |
|                  | Visci Querni,     | . | . | . | } uncias quatuor.          |
| Cascarilla,      | .                 | . | . | . |                            |



## SALUB. FACULTATIS PARISIENSIS. 199

|                    |   |                  |
|--------------------|---|------------------|
| Gummi Carannæ,     | } | ana semi unciam. |
| Myrrhæ,            |   |                  |
| Tacamahacæ,        |   |                  |
| Benzoini,          |   |                  |
| Styracis Calamitæ, |   |                  |
| Aloës,             | } | drachmas duas.   |
| Karabæ,            |   |                  |
| Castorei,          |   |                  |
| Opii Thebaïci,     |   |                  |

Radices & Folia debito tempore lecta exsiccentur, exceptis foliis antiscorbuticis, quæ recentia sumenda sunt, flores verò recentes collecti in Spiritu vini ferventur ad tempus distillationis. Tum incisus incidendis, contusisque contundendis, affunde pro unâ quâque librâ

Spiritus vini rectificati, . . . . . libras quatuor.

Fiat maceratio per vices, tum & distillatio secundum artem, Balneo-maris.

## AQUA ANTISCORBUTICA.

**R.** Radicis Raphani rustici in taleolas sectæ, . . . . . libram unam.

|                      |   |                     |
|----------------------|---|---------------------|
| Herbarum Cochleariæ, | } | ana uncias quatuor. |
| Nasturtii hortensis, |   |                     |
| Aquatici,            |   |                     |
| Sii sive Berulæ,     |   |                     |
| Beccabungæ,          |   |                     |
| Trifolii fibrini,    |   |                     |

|                |   |                  |
|----------------|---|------------------|
| Seminum Eruçæ, | } | ana uncias tres. |
| Sinapeos,      |   |                  |
| Cochleariæ,    |   |                  |

Mala Citrea numero . . . . . tres.

Contusis seminibus, foliis & fructibus incisus affunde

Vini albi, . . . . . libras octo.

Macerentur per viginti-quatuor horas. Distilla secundum artem Balneo-maris ad medias,



## SALUB. FACULTATIS PARISIENSIS. 202

Foliorum Sabinæ, . . . . } ana unciam unam  
 Rutæ, . . . . }  
 Ocymi, . . . . }

Florum Matricariæ, . . . . } ana drachmas sex,  
 Pulsatillæ, . . . . }

Baccarum Sambuci maturarum ficcatarum, . . . .  
 uncias tres.

Seminis Dauci Cretici, . . . . }  
 Cumini, . . . . } ana drachmas duas.  
 Rutæ sylvestris, . . . . }  
 Viticis, . . . . }

Incisis incidendis, contusis contundendis affunde

Aquæ vitæ, . . . . libras quatuor.

Fiat maceratio & distillatio Balneo-maris secundum ar-  
 tem, & elice Spiritum. Tum

**R.** Castorei, . . . . . semi unciam.  
 Cardamomi minoris, . . . . drachmas tres.  
 Caphuræ, . . . . . drachmam unam.  
 Croci, . . . . . semi drachmam.  
 Myrrhæ, . . . . . semi unciam.  
 Opii Thebaïci, . . . . . drachmas duas.  
 Galbani, . . . . . } ana drachmas tres,  
 Sagapeni, . . . . . }  
 Assæ fœtidæ, . . . . . drachmam unam & semis.

Infunde in Spiritu præcedenti cui adde

Spiritus Matricariæ, . . . . } ana uncias sex.  
 Chamæmeli, . . . . }

Stent in digestionem per aliquot dies, & distillentur Bal-  
 neo-maris ad ficcitatem.

## AQUA EPILEPTICA.

**R.** Radicum recentium Valerianæ syl-  
 vestris, . . . . } ana uncias  
 Pœconia maris, . . . . } duas.  
 Caryophyllatæ, . . . . unciam unam.  
 Angelicæ, . . . . } ana semi unciam.  
 Fraxinellæ, . . . . }

C c



## CODEX MEDICAMENTARIUS

Foliorum Dictamni Cretici, . unciam unam & semis.  
 Florum Liliorum convallium, . } ana uncias tres.  
 Tilia, . . . . . }  
 Rorismarini, . . . . . } ana unciam unam.  
 Lavandulae, . . . . . }  
 Stœchados Arabica, . . . . . semi unciam.  
 Caryophyllorum, . . . . . } ana drachmas duas.  
 Macis, . . . . . }  
 Castorei, . . . . . drachmam unam & semis.  
 Incisis incidendis, contusis contundendis, mitte omnia  
 in vas idoneum. Affunde  
 Vini albi generosi, . . . . . libras octo.  
 Macerentur per sex dies, identidem vas agitando; adde  
 Aquæ stillatiæ Cerasorum nigrorum, libras duas.  
 Distilla Balneo-maris ex cucurbitis vitreis, & eliciantur  
 libræ octo.

## AQUA PROPHYLACTICA.

**R.** Radicum Petasitidis, . . . . . } ana uncias duas.  
 Carlinæ, . . . . . }  
 Cyperi, . . . . . }  
 Zedoariæ, . . . . . unciam unam.  
 Angelicæ, . . . . . semi unciam.  
 Foliorum Melissæ, . . . . . }  
 Scordii, . . . . . } ana uncias tres.  
 Polii, . . . . . }  
 Dictamni Cretici, . . . . . }  
 Rutæ, . . . . . uncias duas.  
 Florum Genistæ, . . . . . }  
 Calendulae, . . . . . } ana unciam unam.  
 Tunicæ, . . . . . }  
 Stœchados, . . . . . }  
 Summitatum Rorismarini, . . . . . semi unciam.  
 Croci, . . . . . drachmam unam.  
 Cardamomi minoris, . . . . . }  
 Baccarum Juniperi, . . . . . } ana drachmas  
 Anisi stellati, . . . . . } duas.

## SALUB. FACULTATIS PARISIENSIS. 203

Macis, } ana drachmam  
 Caryophyllorum, } unam.  
 Caphuræ, } semi drachmam.  
 Nucum Juglandium immaturarum, libram unam.  
 Citreorum recentium, } semi libram.

Contusis contundendis, incisus incidendis affunde

Acetorum Sambuci, } ana libras sex.  
 Dracunculi, } . . . . .

Macera per octo dies in loco calido, identidem vas agitando. Distilla, ut artis est, Balneo-maris ferè ad ficcitatem.

## AQUA LACTIS ALEXITERIA.

**R.** Foliorum recentium Cardui Benedicti, } ana uncias  
 Scabiosæ, } duas.  
 Ulmarie, }  
 Melissæ, }  
 Menthæ, } unciam unam.  
 Angelicæ, } semi unciam.

Discerptis affunde

Seri Lactis recentis, } libras sex.

Distilla secundum artem ex vesicâ Balneo-maris. Elice libras quatuor.

## AQUA LIMACUM.

**R.** Limacum in vinetis collectorum, à sordibus mundatorum, } libras tres.  
 Leviter contunde cum testis. Mitte in cucurbitam vitream. Affunde

Seri Lactis recentis, } libras quatuor.

Distilla secundum artem Balneo-maris ad medias.





AQUA AD GINGIVAS,  
PER INFUSIONEM.

**R.** Cinnamomi contusi, . . . drachmas duas.  
 Caryophyllorum . . . semi drachmam.  
 Aluminis Rupei pulverati, . . . drachmas quatuor.  
 Aquæ bullientis, . . . libram unam & semis.  
 Digerantur in matratio, dum omninò frigidus sit liquor.  
 Tum adde  
 Aquæ Plantaginis, . . . uncias sex.  
 Florum Arantiorum, . . . drachmas quatuor.  
 Spiritus Corticum Citrei, . . . drachmas duas.  
 Vini rectificati, . . . uncias sex.  
 Iterùm digerantur per viginti-quatuor horas. Filtra &  
 ferva.

AQUA CALCIS PRIMA.

**R.** Calcis vivæ, . . . libram unam.  
 Sensim affunde  
 Aquæ communis, . . . libras decem.  
 Post ebullitionem completam & debitam residentiam,  
 cola ad usum.  
 Nota hanc aquam duobus aut tribus mensibus elapsis esse  
 renovandam.

AQUA CALCIS SECUNDA.

**R.** Magma Aquæ Calcis primæ.  
 Affunde  
 Aquæ communis, . . . libras sex.  
 Post viginti-quatuor horas filtra & ferva.

AQUA PHAGEDŒNICA.

**R.** Aquæ Calcis primæ recentis, . . . libram unam.  
 Mercurii sublimati corrosivi, . . . grana triginta.  
 Misce, agita in mortario vitreo.

Cc iij

## AQUA STYPTICA.

℞. Vitrioli albi, . . . . . }  
 Viridis, . . . . . } ana semi unciam;  
 Aluminis, . . . . . }  
 Sacchari albi, . . . . . }  
 Aquarum Plantaginis, . . . . . } ana uncias sex.  
 Centinodia, . . . . . }  
 Solve, digere. Cola ad usum.

## AQUA ALUMINOSA.

℞. Aquarum stillatitiarum Rosarum, . . . } ana libram  
 Plantaginis, . . . . . } unam.  
 Centinodii, . . . . . }  
 Aluminis depurati, . . . . . } drachmas tres.  
 Fiat dissolutio servanda ad usum.

## P H L E G M A T A.

## P H L E G M A V I T R I O L I.

Vide *SPIRITUS ET OLEUM VITRIOLI*.

## P H L E G M A A L U M I N I S.

Vide *SPIRITUS ET PHLEGMA ALUMINIS*.



## SPIRITUS VOLATILES.

## SPIRITUS VINI,

VULGÒ AQUA VITÆ.

**R.** Vini generosi (albi præsertim) . quantum volueris.  
Mitte in cucurbitam satis amplam, cujus mediam partem vinum occupet. Adapta capitellum refrigeratorio suo instructum, obseratis commissuris, igne mediocri distilla donec prodiens liquor flammam non concipiat.

## AQUA VITÆ CAMPHORATA.

**R.** Aquæ vitæ, . . . . . libras duas.  
Dissolve  
Camphoræ, . . . . . semi unciam.  
In vase obturato serua.

## SPIRITUS VINI RECTIFICATUS.

**R.** Aquæ vitæ, . . . . . quantum volueris.  
Distilla Balneo-maris ex organo cochleæ modo flexuoso, vulgò (*Serpentin*) & habebis spiritum vini rectificatum.

## SPIRITUS VINI TARTARISATUS.

**R.** Spiritus vini rectificati, . . . . . libras quatuor.  
Salis Tartari, . . . . . libram unam.  
Digerantur ex arenâ per horas duodecim, liquorem spirituosum effunde per inclinationem. Distilla Balneo-maris, & serua.



## SPIRITUS VINI CAMPHORATUS.

**R.** Spiritus Vini rectificati, . . . . . libras duas;  
 Dissolve  
 Camphoræ, . . . . . unciam unam,  
 Vase ritè obturato, ferva.

## SPIRITUS ARDENS CERASORUM NIGRORUM.

**R.** Cerasorum nigrorum maturorum rejectis nucleis, . . . . . libras viginti.  
 Contunde. Mitte in vas terreum. Affunde  
 Mellis optimi, . . . . . libras duas.  
 Macerentur in hypocausto, vel in loco tepido, donec  
 vinosum spirent odorem; tum ex arte distilla ex Balneo-ma-  
 ris. Spiritus indè prolicitus, repetitâ distillatione ex Balneo-  
 maris, rectificetur.

*Simili modo parantur*

Spiritus ardentés Fragorum,  
 Frambœsiorum,  
 Baccarum Sambuci, &c.

## SPIRITUS ARDENS ROSARUM.

**R.** Rosarum pallidarum mundatarum, . . . . . libras viginti.  
 Succi Rosarum, . . . . . libras quindecim.  
 Mellis optimi, . . . . . libras duas.  
 Misce & repone, donec per fermentationem odorem vi-  
 nosum spirent; tum distilla Balneo-maris. Spiritum indè  
 prolicitum, repetitis ex Balneo-maris distillationibus recti-  
 fica.

*Simili modo elici possunt*

Spiritus ardentés Juniperi,  
 Absinthii,  
 Rorismarini,  
 Florum Arantiorum, &c.  
 Sufficiendo infusionem, in locum Succi.

SPIRITUS

## SPIRITUS ARDENS COCHLEARIÆ.

**R.** Cochleariæ floridæ, . . . . . libras octodecim.  
 Minutim incide. Mitte in alembicum vitreum.  
 Superaffunde  
 Spiritus Vini rectificati, . . . . . libram unam.  
 Macerentur saltem per biduum, commissuris ritè obturatis. Distilla Balneo-maris, & elice liquorem spirituofum.  
*Simili modo eliciuntur*  
 Spiritus ardentés Plantarum antiscorbuticarum.

## SPIRITUS VOLATILIS COCHLEARIÆ.

**R.** Cochleariæ floridæ, . . . . . quantum vis.  
 Incide & mitte in alembicum vitreum, commissuris accuratè obturatis macera per plures dies, distilla Balneo-maris, & elice liquorem volatiliorem.

## SPIRITUS CARMINATIVUS SYLVII

**R.** Radicum Angelicæ, . . . . . drachmam unam.  
 Imperatoriæ, . . . . . } ana drachmam unam  
 Galangæ, . . . . . } & femis.  
 Foliorum Rorismarini, . . . . .  
 Majoranæ, . . . . . } ana unciam unam  
 Rutæ, . . . . . } & femis.  
 Ocimi, . . . . . }  
 Baccarum Lauri, . . . . . drachmas tres.  
 Seminum Angelicæ, . . . . . }  
 Levistici, . . . . . } ana femi unciam.  
 Anisi, . . . . . }  
 Zingiberis, . . . . . }  
 Nucis Moschatæ, . . . . . } ana drachmam unam  
 Macis, . . . . . } & femis  
 Cinnamomi, . . . . . drachmas tres.

D d

Caryophyllorum, . . . } ana drachmam unam.  
 Corticum Arantiorum, . . . }  
 Concisis & crasse contusis affunde  
 Spiritus Vini rectificati, . . . libras tres.  
 Digerantur per biduum Balneo maris, & distillentur ad  
 siccitatem.

## SPIRITUS, SEU OLEUM TEREBINTHINÆ.

**R.** Terebinthinæ claræ, . . . quantum volueris.  
 Aquæ limpida, . . . sextuplum.  
 Inde cucurbitæ vitreæ capitello instructæ, adaptato re-  
 ceptaculo. Distilla ex arenâ. Oleum in receptaculo aquæ  
 supernatans pellucidum, tenue, à nonnullis spiritus Tere-  
 binthinæ ob ejus tenuitatem & pelluciditatem dicitur. Col-  
 ligatur & fervetur ad usum, est oleum tenuius.

*Simili modo distillantur*  
 Balsama omnia liquida.

OLEUM TEREBINTHINÆ CRASSIUS,  
 ET COLOPHONIA.

**R.** Terebinthinæ claræ, . . . quantum volueris.  
 Distilla per retortam ex arenâ igne blando, vel ex  
 Balneo-maris. Prodebit 1<sup>o</sup> oleum tenue pellucidum, priori  
 simile, deindè oleum flavum paulò spissius: ac tandem in  
 fundo cucurbitæ remanet massa, quæ dum calens est lentef-  
 cit, refrigerata indurefcit, semipellucida est & fragilis instar  
 Resinæ. Colophonia dicitur. Si de Colophoniâ nulla sit  
 cura, institui potest distillatio Terebinthinæ cum interme-  
 diâ arenâ lotâ permixtæ; & tunc sub finem ignis urgetur ex  
 arenâ. Major olei copia sic elicitur: & sub finem obtinetur  
 oleum crassum rufescens, vel subnigrum empyreumaticum.

*Simili modo distillari possunt*  
 Gummi & Resinæ.



SPIRITUS, OLEUM ET SAL VOLATILE  
CORNU CERVI.

**R.** Cornu Cervi frustulatim secti, . quantum volueris. Imple retortam. Distilla igne reverberii lenissimo. Primò prodibit phlegma rejiciendum. Gradatim aucto igne, spiritum, sal volatile, & oleum obtinebis.

Vasa refrigerata agitato ut oleum, sal volatile & phlegma commisceantur. Hæc inde retortæ, & Balneo-maris sublimis fiat sal volatile, affuso spiritu vini rectificandum. Superstes liquor filtretur ut oleum spissum separetur à spiritu.

*Simili ratione distillantur*

Cranium humanum,  
Ossa,  
Viperæ,  
Ebur,  
Sericum crudum,  
Capilli,  
Millepedes,  
Spongiæ,  
Bufones,  
Secundinæ,  
Carnes Animalium.

## OLEUM ANIMALE DIPPÉLII.

**R.** Olei fetidi cornu Cervi, vel alterius Animalis, . quantum volueris :  
Cum ossium calcinatorum pulvere fiat massa, in globulos dividenda. Mitte in retortam vitream. Distilla igne arenæ. Oleum elicatum & cum aquâ communi mixtum, pluries re-  
ctifica, donec limpidissimum prodierit.

## GUTTÆ ANGLICANÆ CEPHALICÆ.

**R.** Spiritûs volatilis Serici crudi cum suo sale, . . . uncias quatuor.  
 Olei stillatitii Lavandulæ, . . . drachmam unam.  
 Spiritûs Vini rectificati, . . . femi unciam.  
 Digere per horas viginti-quatuor. Distilla ex arte Balneo-maris, donec oleum prodeat.

## SPIRITUS SALIS AMMONIACI.

**R.** Salis Ammoniaci, . . . uncias octo.  
 Calcis vivæ, . . . libram unam & semis.  
 Seorsim pulverata & mixta inde in retortam capacem loricatam. Affunde

Aquæ, . . . uncias sex.  
 Ori retortæ manum admove, & agita; statimque adapta receptaculum amplissimum, commissuris non obleratis, sed arctè conniventibus. Eductis per horæ quadrantem, & absque igne primis spiritibus, commissuras obsera. Tum adhibeatur ignis arenæ lenissimus, augendus ad secundum gradum. Cum nihil ampliùs prodibit, refrigeratis omnibus, exemptum illicò spiritum serva in vase ritè obturato.

Massa superstes calcinata, est sal ammoniacum fixum, quod aeri humido expositum resolvitur, & vocatur Oleum Calcis.

Si loco Calcis vivæ sufficiatur sal Tartari anaticâ quantitate cum sale ammoniaco, pariter elicitur sal volatile & spiritus.

Massa residua, in aquâ soluta, deinde filtrata, & evaporata, dat sal digestivum, seu febrifugum Sylvii.

## SPIRITUS VOLATILIS AROMATICUS OLEOSUS.

**R.** Corticum exteriorum recentium  
 Arantiorum, . . . } ana drachmas sex.  
 Citreorum, . . . }  
 Vanillæ Mexicanæ, . . . } ana drachmas duas.  
 Macis, . . . }  
 Caryophyllorum, . . . . . semi drachmam.  
 Cinnamomi, . . . . . drachmam unam.  
 Salis Ammoniaci, . . . . . uncias quatuor.  
 Incisis incidendis, contusis contundendis; omnia mitte  
 in retortam vitream. Affunde  
 Aquæ Cinnamomi hordeatæ, } ana uncias quatuor.  
 Spiritus Vini rectificati, . . . }  
 Digere per aliquot dies vase obturato, identidem agi-  
 tando. Posthac adde  
 Salis Tartari, . . . . . uncias quatuor.  
 Admoto receptaculo commissuras diligenter obsera. Dis-  
 tilla Balneo-maris. Prodiens liquor in vase idoneo serva-  
 bitur.

## SPIRITUS, OLEUM ET SAL VOLATILE URINÆ.

**R.** Urinæ recentis juvenis sani, . . . quantum volueris.  
 Vaporet ad mellis consistentiam calore leni; tum  
 inde in retortam vel cucurbitam, commissuris ritè obsera-  
 tis, distilla igne lenissimo: prodibit primùm phlegma te-  
 nue cum olei pauxillo, aucto igne sal volatile sublime fiet,  
 & lateribus vasis adhærebit, quod rectificabis, oleumque  
 à spiritu separabis, ut dictum est, ubi de Spiritu Cornu  
 Cervi, pag. 211.

*Non absimili ratione distillatur*

Sanguis humanus calore leni priùs siccatus.

Nota 1°. Urinæ gelu factam concretionem loco evapo-  
 rationis esse posse. Tumque abjectâ glacie, liquorem olea-  
 ginosum superstitem distillandum ut supra.

2°. Si libris quatuor urinæ inspissatæ, gelu vel igne,  
 D d iij





## SPIRITUS ET OLEUM TARTARI.

**R.** Tartari frustulatim effracti, . . . quantum volueris.  
 Inde retortæ capaci amplo instructæ receptaculo.  
 Igne leni distilletur phlegma, donec nubeculæ albæ prodeant. Phlegmate abjecto, restituto receptaculo, commissuris luto obseratis, urgeatur ignis ad summum gradum, ut oleum exeat. Cessante omni distillatione vasa refrigerent. Oleum à spiritu, chartæ vel panni operâ sepone. Spiritum & oleum seorsim igne arenæ distilla. Postea oleum cum aquâ rectificata.

Materia à distillatione superstes calcinetur igne aperto ad confectionem salis Tartari.

## SPIRITUS ET OLEUM VITRIOLI.

**R.** Vitrioli viridis ad albedinem calcinati, . . . quantum volueris.  
 Inde retortæ loricatæ capaci. Colloca in furno. Aperiatur receptaculum amplissimum. Tum distilla igne primùm leni, & prodibit phlegma, sive ros Vitrioli, si lubuerit, servandus; quo elicitò, commissuræ obserentur. Dein continuetur distillari acriori igne, tandem acerrimo. Post tres aut quatuor dies finietur operatio. Liquor elicited rectificetur igne arenæ. Qui prodibit liquor, spiritus est; superstes in cucurbitâ, oleum.

## LIQUOR ANODYNUS MINERALIS

HOFFMANNI.

**R.** Olei vitrioli concentratissimi, . . . semi libram.  
 Spiritus Vini rectificatissimi, libram unam & semis.  
 Oleum in retortam vitream amplam immitte. Huic, sensim & per vices, affunde spiritum Vini per infundibulum acuminatum, quod fit non sine calore ac strepitu. Digere vase clauso & immoto per plures dies. Tum adaptato receptaculo ritè obserato, distilla ex arenâ igne lampadis vel



## 216 . . . . . CODEX MEDICAMENTARIUS . . . . .

carbonum lenissimo. Prodibit primò spiritus Vini fragrans, quem excipe & serua. Iterùm admoto ut suprà receptaculo, distilla eodem caloris gradu, obtinebis spiritum volatilem fragrantiorẽ & suaviorem, quem excipe & serua. Deindè continuato igne leni ( cavendo ne offa nigra in fundo retortæ apparens, transeat in receptaculum ) prodibit phlegma acidum, sulphureum & volatile ( quod si velis, illico separabis ) tandem apparebit oleum Vitrioli dulce, à phlegmate statim & accuratè separandum, ne oleum à phlegmate resorbeat. Tum

**R.** Liquoris primo & secundo distillati & simul mixti, uncias duas.  
 Olei Vitrioli dulcis, . . . . . guttas duodecim.  
 Misce, & erit liquor anodynus mineralis.

Nota, hunc liquorem cum salis Tartari tantillo, eodem calore esse distillandum, si sulphurei odoris aliquid spiraverit.

AQUA RABELLIANA,  
 VULGÒ *Eau de Rabel*.

**R.** Olei Vitrioli, . . . . . uncias quatuor.  
 Spiritus Vini rectificati, . . . . . uncias duodecim.  
 Spiritum Vini sensim oleo instilla in matraccio, & relinque ad digestionem vase cooperto.

## SPIRITUS ET OLEUM SULPHURIS.

Esto vas fictile vitratum, amplum & capax, ex cuius medio assurgat fulcrum. Tum

**R.** Sulphuris communis virescentis, quantum volueris. Divide in frusta oblonga, & mitte in vas expansum. Vas pone super fulcrum. Accende sulphur. Desuper suspendatur campana vitrea, vel vitreum infundibulum inversum, ita ut liber aëri pateat aditus. Ascendet spiritus, & stillabit in vas subiectum. Absumpto sulphure, novum in



SALUB. FACULTATIS PARIENSIS. 217  
in frustra divisum sufficiatur. Procede ut supra, donec spiritus optatam quantitatem obtinueris.

Nota. Felicius udo cælo opus succedet. Hic spiritus concentratus vulgò dicitur Oleum Sulphuris.

SPIRITUS ET PHLEGMA ALUMINIS,  
ET ALUMEN USTUM.

**R.** Aluminis Romani, . . . . . libras quatuor.  
Mitte in cucurbitam fictilem capitello & receptaculo, obseratis commissuris, instructam. Distilla igne arenae. Prodibit phlegma ad usum servandum. Extractam è cucurbita massam superstitem, pulveratam inde retortæ fictili capaci, receptaculo amplissimo aptato, & commissuris obseratis, distilla igne primùm leni, per gradus augendo ad vehementissimum, in furno reverberii, per tres vel quatuor dies continuandum. Vasis refrigeratis exemptum spiritum rectifica, & serva.

Materia in fundo retortæ superstes, alumen ustum erit; quod etiam ex alumine crudo igne nudo calcinato obtinebis.

SPIRITUS NITRI.

**R.** Nitri purissimi triti, . . . . . libras duas.  
Argillæ exsiccatæ pulveratæ, . . . . . libras sex.  
Mixta inde in retortam terream capacem, luto obductam. Igne leni primùm phlegma elice, quod abjicito. Receptaculum capacious adapta, & ritè obsera. Urgeatur ignis ad tertium gradum: post aliquot horas ad quartum. Elapsis horis quatuordecim, receptaculum tepescet, & nihil amplius prodibit.

Spiritus Nitri valentissimus alio modo obtineri potest.

**R.** Nitri purissimi & exsiccati, . . . . . libras quatuor.  
Pulveratis, & retortæ vitreae immixtis superfundatur  
Olei vitrioli concentrati, . . . . . libra una.  
Excipulum amplum statim adaptatum benè muniatur. Deindè ex arenâ, igne paulatim aucto ad ultimum gradum

E c

218      **CODEx MEDICAMENTARIUS**  
 distillatio instituatur, donec nullæ ampliùs guttæ stillent.  
 Spiritus excipulo contentus, est spiritus Nitri valentissimus,  
 quo cum olea essentialia Cinnamomi, Caryophyllorum,  
 permixta vehementer ebulliunt & flammam concipiunt. In  
 vase benè clauso asservandus est.

Sal in retortâ residuum igne aperto calcinatum, aquâ  
 solutum, & ritè crystallisatum, erit Nitrum vitriolatum,  
 basi solummodò à Tartaro vitriolato discrepans.

### SPIRITUS NITRI DULCIS.

**R.** Spiritus Nitri ex primâ distillatione, . unciâ sex.  
 Mitte in vas circulatorium capax; sensim & per  
 vices superaffunde  
 Spiritus vini rectificati, . unciâs duodecim.  
 Digere per mensem, & habebis spiritum Nitri dulcifi-  
 catum.

### SPIRITUS SALIS COMMUNIS.

**R.** Salis communis exsiccati & pulverati, libram unam.  
 Argillæ exsiccatæ & pulveratæ, . . . libras octo.  
 Simul mixta inde retortæ capaci. Distilla ut de spiritu  
 Nitri habetur.  
 Hâc ratione parva spiritus salis quantitas obtinetur.

### SPIRITUS SALIS ET SAL MIRABILE GLAUBERI.

**R.** Salis communis siccati, . . . unciâs sexdecim.  
 Mitte in retortam tubulatam pluribus receptaculis  
 inter se communicantibus munitam. Tum paulatim & per  
 vices affunde per tubulum  
 Olei vitrioli, . . . unciâs octo.  
 Tubulo ritè obturato, vapores spontè in receptacula  
 transibunt. Post tres aut quatuor dies distilla, per gradus,  
 ignem ad summum, augendo; vasis refrigeratis, spiritum  
 extrahe, in vase accuratè clauso servandum.  
 Massa salina in retortâ residua, igne aperto, si opus est



**SALUB. FACULTATIS PARISIENSIS. 219**  
 in crucibulo calcinetur, donec nullos fumos edat, aquâ  
 limpidâ dissolvatur, & crystallifetur, falem exhibet mira-  
 bilem Glauberi.

**SPIRITUS DULCIS SALIS.**

**R.** Spiritûs falis, . . . . . uncias quatuor.  
 Spiritûs vini rectificati, . . . . . uncias octo.  
 Procede ut de spiritu Nitri dulci habetur, utendo vasis  
 capacissimis.

**AQUA FORTIS.**

**R.** Vitrioli viridis ad albedinem cal- }  
 cinati, . . . . . } ana quantum  
 Nitri purissimi, . . . . . } volueris.  
 Seorsim trita & mixta simul, inde in retortam capacem  
 loriatam, receptaculo amplissimo instructam, obseratis  
 commissuris distilla igne reverberii per gradus. Intra duo-  
 decim horas finietur operatio.

**AQUA REGIA.**

**R.** Salis Ammoniaci, . . . . . uncias quatuor.  
 Spiritûs Nitri, . . . . . libram unam.  
 Misce in matrario capaci, digere igne arenæ ad inte-  
 gram Salis Ammoniaci dissolutionem. Decanta.

**MERCURIUS LIQUIDUS,**  
**VEL AQUA MERCURIALIS.**

**R.** Mercurii crudi, . . . . . unciam unam.  
 Dissolve in matrario cum  
 Spiritus Nitri, . . . . . sufficienti quantitate.  
 Affunde  
 Aquæ communis distillatæ, . . . . . uncias triginta.  
 Post aliquot horas filtra ad usum.

Ee ij



## SPIRITUS, SAL VOLATILE ET OLEUM SUCCINI.

**R.** Succini flavi contriti, . . . quantum volueris. Inde retortæ terreae aut vitreae loricatae capaci orificiique amplioris; adapta receptaculum amplissimum. Distilla igne primùm leni, & phlegma stillabit: auge sensim ignem ad tertium gradum; spiritus, sal volatile & oleum prodibunt. Sal parietibus receptaculi concretum adhærens exime, si velis, vel receptaculum agita, ut concretum sal, (additâ, si lubet, aquâ calidâ) colligatur & dissolvatur. Oleum à spiritu per chartam bibulam priùs aquâ madefactam separetur. Spiritum sale imbutum in cellâ reponere: concretescent crySTALLI, à liquore, qui Spiritus nuncupatur, separandæ. Oleum quod rufescens est vel nigricans rectificatur mixtum cum ossibus ad albedinem calcinatis, & distillatum secundùm artem. Quod prodibit primum oleum, erit album, dein flavum, postremò rubrum. Singula dum prodeunt excipe & serva.

Nota. Primum oleum diu servabitur album, si cum aquâ iterùm Balneo-maris, ex retortâ vitreâ distilletur.

*Simili modo distillari potest*

Gagates.

## SPIRITUS ET OLEUM GUAYACI.

**R.** Ligni Guayaci frustulatum secti, quantum volueris. Inde retortæ capaci, adapta receptaculum amplum. Distilla in reverberio, primùm lento igne; phlegma prodibit, quod rejiciendum; postea obseratis commissuris, ignem urge ad ultimum gradum, donec nihil ampliùs extillet, & pelluceat receptaculum. Vasis refrigeratis, oleum nigrum à spiritu separa per chartam emporeticam priùs aquâ madefactam. Utrumque separatim rectificabis.

*Simili modo distillantur*

Buxus,  
Juniperus,  
Papyrus,  
Tabacum,  
Fuligo, &c.

## SALIA VOLATILIA.

### • SAL VOLATILE CORNU CERVI.

Cranii humani,  
 Ossium,  
 Viperarum,  
 Serici crudi,  
 Capillorum,  
 Millepedum,  
 Spongiarum,  
 Bufonum,  
 Carnium Animalium,

*Eodem modo extrahuntur.*

Vide *SPIRITUS, OLEUM ET SAL VOLATILE CORNU CERVI.*, pag. 211.

### SAL VOLATILE SUCCINI.

Vide *SPIRITUS, SAL VOLATILE ET OLEUM SUCCINI.* pag. 220.

### SAL VOLATILE AMMONIACUM.

**R.** Salis Ammoniaci, . . . . . libram unam.  
 Salis Alkali fixi purissimi cujuscumque, . . . libras duas.  
 Siccata, pulverata seorsim & mixta, inde in retortam;  
 affunde

Spiritus vini rectificati, . . . . . uncias quatuor.  
 Coapta receptaculum. Commissuris vesicâ obseratis; si-  
 ne per horas viginti-quatuor; dein ex arenâ, primùm leni  
 igne, postea adaucto distilla secundum artem. Absolutâ  
 E e iij

222      **CODEX MEDICAMENTARIUS**  
distillatione & refrigeratis vasis, sal volatile à spiritu separatum servabis.

Nota. Spiritum hunc ab aliis *Spiritum salis Ammoniaci vinosum*, ab aliis *dulcificatum* nominari.

**SAL VOLATILE AROMATICUM.**

**R.** Salis volatilis ammoniaci, . . . . . uncias duas.  
Mitte in cucurbitam vitream. Affunde  
Olei essentialis Lavandulæ, Succini, aut alterius cu-  
juscunq; Aromatici, . . . . . drachmam unam.  
Sublime fiat igne arenæ secundum artem.

**SAL VOLATILE URINÆ.**  
Sanguinis humani.

*Eodem modo parantur.*

Vide *SPIRITUS, OLEUM ET SAL VOLATILE URINÆ.* pag. 213.





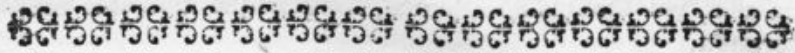

## O L E A.

## OLEUM CARYOPHYLLORUM.

**R.** Caryophyllorum contusorum, . . . libram unam.  
 Aquæ ferventis, . . . libras decem.  
 Mitte in vas idoneum coopertum. Digere in hypocausto  
 per aliquot dies. Distilla igne nudo ex vesicâ suo refrigera-  
 torio & receptaculo instructâ. Refrigeratis vasis, oleum ab  
 aquâ separa.

*Simili modo elicies*

|                   |                            |
|-------------------|----------------------------|
| Olea Cinnamomi,   | Seminum Anisi,             |
| Macis,            | Anethi,                    |
| Nucis Moschatae,  | Carvi,                     |
| Cubebarum,        | Cumini,                    |
| Amomi,            | Fœniculi,                  |
| Cardamomi,        | Baccarum Juniperi,         |
| Piperis,          | Lauri,                     |
| Lignorum Rhodii,  | Corticum Arantiorum,       |
| Cedri,            | Citreorum,                 |
| Sassafras,        | Arantiorum & Citreorum     |
| & similibus. Item | enascantium & immaturorum. |
| Olea Absinthii,   |                            |
| Majoranæ,         |                            |
| Menthæ,           |                            |
| Rorismarini,      |                            |
| Rutæ,             |                            |
| Sabinæ,           |                            |
| Salviæ,           |                            |
| Thymi,            |                            |
| Florum Lavandulæ, |                            |
| Arantiorum,       |                            |

Observandum primò plûs minûs alia aliis esse digerendâ;  
 & majori vel minori aquæ copiâ iis vel illis opus esse,

224

## CODEX MEDICAMENTARIUS

2°. Semina, baccas & ligna ante digestionem contundenda esse, vel scobinâ deradenda, longiorique tempore maceranda.

3°. Cortices fructuum recentium, nullâ maceratione indigere.

OLEUM GUAYACI,  
Buxi.

Vide *SPIRITUS ET OLEUM GUAYACI*, pag. 220.

OLEUM TEREBINTHINÆ,

Mastiches,  
Olibani,  
Tacamahacæ,  
Gummi Elemi,  
Ammoniaci,  
Labdani,  
Myrrhæ recentis,  
Picis,  
Benzoini,  
Galbani.

Vide *SPIRITUS ET OLEUM TEREBIN-  
THINÆ*, pag. 210.

OLEUM SUCCINI,  
Gagatis.

Vide *SPIRITUS, SAL VOLATILE ET OLEUM  
SUCCINI*, pag. 220.

OLEUM CERÆ.

**R.** Cerae flavæ, . . . . . uncias sex.  
Arenæ siccæ cribratæ, . . . . . quantitatem sufficientem.  
Liquefiat Cera in patellâ terreâ: fluenti adde arenam.  
Remove ab igne, & continuò agita, donec refrigescat; ex  
hâc materiâ nondum induratâ formentur globuli, qui ex  
retortâ vitreâ loricatâ igne per gradus aucto distillentur.  
Prodibit

SALUB. FACULTATIS PARIENSIS. 225  
 Prohibet primò phlegmatis & spiritûs pauxillum. Deinde  
 oleum butyraceum, quod ut fluidum fiat, arenæ aut calci  
 vivæ admixtum iterùm atque iterùm distillabis. Ac tandem  
 ex aquâ si tenuius desideretur rectificabis.

### OLEUM TARTARI.

Vide *SPIRITUS ET OLEUM TARTARI*, pag. 215.

### OLEUM DE LATERIBUS, SEU OLEUM PHILOSOPHORUM.

**R.** Olei communis, . . . quantum volueris.  
 Laterum pulveratorum vel melius  
 Calcis vivæ, . . . quantum satis.  
 Misce & globulos effinge, in retortam immittendos. Ad-  
 dito receptaculo capaci & commissuris obseratis distilla igne  
 reverberii per gradus aucto. Oleum elicatum, bis terve ex  
 novâ calce, vel lateribus pulveratis rectifica. Tandem sub-  
 tilius obtinebis si iterùm cum aquâ calcis distilletur.

*Simili modo elici potest*

Oleum è sapone.

### OLEUM MYRRHÆ PER DELIQUIUM.

**R.** Ova cocta ad duritiem & per medium secta. Vitellis  
 exemptis cava impleto myrrhâ tenuissimè tritâ.  
 Æmulas albuminum medietates coadunatas filo ligabis, &  
 craticulæ lignæ super paropsidem impones. Stent in cellâ.  
 Ex myrrhâ liquefcente humor stillabit.

### OLEUM CAMPHORÆ.

**R.** Camphoræ tritæ, . . . uncias tres.  
 Mitte in matratium. Affunde  
 Spiritûs Nitri, . . . uncias sex.  
 Vase ritè obturato digere ad integram dissolutionem. Li-  
 quorem oleosum supernatantem separa, & habebis oleum  
 Camphoræ vulgò dictum.

Ff





# BALSAMA.

## BALSAMUM FIORAVANTI.

|            |                            |                    |
|------------|----------------------------|--------------------|
| <b>Rx.</b> | Terebinthinæ Venetæ,       | libram unam.       |
|            | Baccarum recentium Lauri,  | uncias quatuor.    |
|            | Gummi Elemi,               | } ana unciam unam. |
|            | Tacamahacæ,                |                    |
|            | Syracis liquidæ,           | uncias duas.       |
|            | Galbani,                   | } ana uncias tres. |
|            | Thuris,                    |                    |
|            | Myrrhæ,                    |                    |
|            | Gummi Hederæ,              |                    |
|            | Ligni Aloës,               |                    |
|            | Galangæ minoris,           | } ana unciam unam. |
|            | Caryophyllorum,            |                    |
|            | Cinnamomi,                 |                    |
|            | Nucis Moschatæ,            |                    |
|            | Zedoariæ,                  |                    |
|            | Zingiberis,                |                    |
|            | Foliorum Dictamni Cretici. |                    |
|            | Aloës foccorina,           | } ana unciam unam. |
|            | Succini præparati,         |                    |
|            | Spiritus vini rectificati, | libras sex.        |

Digerantur omnia simul per novem dies. Tum additâ Terebinthinâ distillentur Balneo cinerum. Prodiabit primò liquor limpidus spirituosus, & erit *Balsamum Spirituosum*; secundò oleum flavum, & erit *Balsamum*; tandem oleum rufum aut nigrum, & erit *Balsamum nigrum*.

## BALSAMUM SULPHURIS.

**R.** Florum Sulphuris, . . . . . uncias duas.  
 Inde matratio. Affunde  
 Olei essentialis Terebinthinæ, . . . . . uncias octo.  
 Digere igne arenæ ad sulphuris dissolutionem. Oleum  
 rubescet, quod vasis refrigeratis decanta & serva.  
 Loco olei Terebinthinæ usurpari potest oleum Anisi, Suc-  
 cini, Nucum, & erit *Balsamum sulphuris anisatum*, aut *suc-  
 cinatum*, aut cum oleo Nucum paratum.

## BALSAMUM SATURNI.

**R.** Salis Saturni, . . . . . uncias octo.  
 Mitte in matrarium, affunde spiritum Terebinthinæ  
 ad eminentiam quatuor digitorum. Digere igne arenæ leni  
 per viginti-quatuor horas, donec colorem exquisitè rubrum  
 acquisierit; liquorem decanta. Superstiti materiæ affunde  
 alterum spiritum Terebinthinæ, digere ut supra, decanta.  
 Liquores misce in cucurbitâ vitreâ; vaporent ad medias. Su-  
 perstes liquor Balsamum erit Saturni.

BALSAMUM LECTORENSE,  
 VULGÒ de Leitour.

**R.** Oleorum essentialium rectificatorum  
 Lavandulæ, . . . }  
 Terebinthinæ, . . } ana unciam unam.  
 Petrolei, . . . }  
 Juniperi, . . . }  
 Caryophyllorum, }  
 Olei essentialis Benzoini per retortam elicitæ, &  
 Balneo-maris rectificati, . . . . . semi unciam.  
 Oleorum Macis, . . . . . }  
 Nucis Moschatae, . . . . . } ana drachmas duas.  
 Camphoræ, . . . . . }  
 Croci pulveratorum, . . . . . } ana drachmam unam.

F f ij

Mofchi,  
 Ambari Cineritii pulvera- } ana femi drachmam.  
 torum,

Capitum Bufonum præparatorum, drachmas duas.  
 Mitte in matratium capaciffimum ritè obturatum. Dige-  
 gere per quatuor dies calore folis vel fimi equini, fingulis  
 diebus pluries movendo, & factum erit Balsamum.

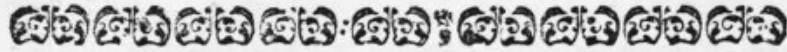

## B U T Y R A.

### B U T Y R U M A N T I M O N I I.

**R.** Reguli Antimonii, . . . . . uncias sex.  
 Mercurii sublimati corrosivi, . . . . . uncias sexdecim.  
 Tere in mortario marmoreo. Distilla per retortam vi-  
 tream brevioris & latioris colli igne arenæ, per gradus au-  
 gendo. Butyrum Antimonii instar glaciæ egredietur, li-  
 quandum admoto carbone candente, si fortè concrefcatur in  
 collo. Butyrum exceptum rectificabis, & in vase ritè obtu-  
 rato fervabis; quod per tempus liquidum evadet, & erit  
 oleum Antimonii.

Nota, quòd si volueris cum Butyro Antimonii Cinnaba-  
 rim elicere, Butyrum conficies ex unâ parte Antimonii crudi  
 & duabus sublimati corrosivi, procedendo ut suprâ.

### B U T Y R U M S A T U R N I.

**R.** Aceti Saturni, . . . . . quantum volueris.  
 Mifce fenfim & agita in mortario marmoreo cum  
 olei Rosacæ aut alijs quantitate fufficienti, ad debitam nu-  
 trici confiftentiam.



SALUB. FACULTATIS PARISIENSIS. 129

BUTYRUM CERÆ.

Vide *OLEUM CERÆ*, pag. 224.

BUTYRUM E NUCLEIS CACAO.

Vide *OLEUM E NUCLEIS CACAO*, pag. 129.



FLORES.

FLORES SULPHURIS.

**R.** Sulphuris communis contriti, . quantum volueris.  
Inde cucurbitæ suo capitello vitreo instructæ ( vel idoneis vasculis sibi invicem superpositis, vulgò *Aludels*) igne arenæ sublima; identidem capitellum renova & flores collige, donec totum sulphur, relictis in fundo sæcibus, ascenderit.

FLORES BENZOINI.

**R.** Benzoini electi crassiusculè contriti, . quantum volueris.  
Mitte in ollam fictilem desuper ritè adaptato corniculo papyraceo in modum capitelli; igne leni fiat sublimatio. Refrigerato vase & corniculo, flores albos obtinebis singulis horis colligendos, donec flavi succedant.

FLORES SALIS AMMONIACI.

**R.** Salis Ammoniaci. . . . } ana quantum  
          Communis decrepitati, . . } volueris.  
Simul pulverata inde cucurbitæ capitello suo instructæ, subjiçiaturn ignis primùm lenis, dein augeatur, & obtinebis flores albos.

F f iij

Nota, Hos flores obtineri posse absque additione salis marini, usurpando saltem Ammoniacum depuratum & exsiccatum.

FLORES SALIS AMMONIACI MARTIALES,  
SIVE ENS MARTIS.

**R.** Salis Ammoniaci pulverati, . . . semi libram.  
Limaturæ Martis, . . . uncias quatuor.  
Misce & expone per viginti-quatuor horas aëri humido.  
Sublima in vase idoneo. Flores elicitos ex residuo pulverato bis ter-ve cohoba.

Nota. Si loco Limaturæ ferri lapidem hæmatitem adhibeas ad pondus æquale salis Ammoniaci, emergent tunc flores hæmatiteos.

FLORES ANTIMONII RUBRI.

**R.** Antimonii crudi, . . . } ana uncias quatuor.  
Salis Ammoniaci, . . . }  
Tere seorsim. Tum simul mixta inde cucurbitæ terreæ. Apposito capitello vitreo receptaculo instructo, post digestionem igne moderato sublima per duas tres-ve horas, dum tota ferè massa ascenderit. Exemptos flores edulca ex aquâ tepidâ aliquoties renovandâ. Lotiones floribus admixtis trajice per chartam, & pulverem chartæ insidentem exsicca.

FLORES ANTIMONII NIVEI  
ET SPLENDENTES.

**R.** Reguli Antimonii crassiusculè pulverati, . . . quantum volueris.  
Mitte in ollam fictilem non vitratam. Intra vas admove operculum exiguo foramine pervium in centro, & duobus circiter digitis à materiâ subjectâ distans. Tum altero operculo vas obtege. Vas colloca super fornace tali igne subjecto ut liquefiat regulus, & incandescat vasis fundum.



## SALUB. FACULTATIS PARIENSIS. 231

Horâ tranſactâ ceſſet ignis. Refrigerato vaſe, utrumque remove operculum, & invenies reguli ſuperficiem floribus nivis inſtar reſperſam. His collectis proceſſum ſuprà dictum toties repete, donec totus ferè regulus in flores abierit.

## E N S V E N E R I S.

**R.** Vitrioli Veneris optimè reverberati & loti, . . . ſemi libram.  
 Salis Ammoniacy, . . . libram unam.  
 Digere. Sublima ſecundùm artem, bis vel ter cohobando. Flores exceptos flavefcentes ſerva in vaſe idoneo.

## SUBLIMATUS CORROSIVUS.

**R.** Mercurii è Cinnabari redivivi, . . . uncias duodecim.  
 Mitte in matrarium. Affunde Spiritûs Nitri optimi, . . . uncias quatuordecim.  
 Impone arenæ tepenti ad abſolutam diſſolutionem.  
 Hanc decapula in cucurbitam vitream. Igne arenæ leni vaporet ad ſiccitatem. Maſſam ſuperſtitem in mortario marmoreo pulvera. Miſce  
 Vitrioli ad albedinem calcinati, . . . } ana uncias  
 Salis marini decrepitati, . . . } duodecim.  
 Mixturam inde in matrarium triplo capaciſ, quod mediâ ſui parte demergatur in arenam. Suppone ignem per gradus ad ſummum urgendum. Duodecim circiter horarum ſpatio, mercurius vaſis lateribus adhærens ſublimabitur.

## MERCURIUS SUBLIMATUS DULCIS.

**R.** Mercurii ſublimatei corroſivi, . . . uncias octo.  
 Mercurii crudi è Cinnabari redivivi, uncias ſex.  
 Sublimatum tere in mortario marmoreo admixcendo identidem mercurium crudum, donec penitùs fiat inconſpicuus. Divide in ampullas igni arenæ ſuperpoſitas, ignem per gradus augendo ſublimationem aggredere. Mercurium poſt aliquot horas vaſorum lateribus hærentem exime. Eundem à ſordibus ſeparatum tere. Sublima iterùm ex aliis ampullis.



Sublimationes sexies saltem repete, aut usquedum sub lingua nullum corrosionis indicium deprehendatur.

### PANACEA MERCURIALIS.

**R.** Mercurii dulcis, . . . . . uncias sex.  
Lævigatum in mortario marmoreo mitte in ampullam vitream capacem arenæ impositam, igne leni primùm, posthac per gradus augendo sublima. Sublimatione peractâ ampullam refrigeratam frange. Sublimatum [facilè exemptum iterùm læviga. Sublima ex aliâ ampullâ, idque septies, facibus semper abjectis. Sublimato, lævigato, & cucurbitæ vitreæ indito, affunde spiritum vini rectificatum, & aliquot resinosis aromatum partibus imprægnatum, ad quatuor digitorum eminentiam. Digerantur per quindecim dies, massam sæpiùs in die agitando. Tum vasis refrigeratis, spiritum vini per inclinationem effunde. Panaceam exime & exsicca.

### MERCURIUS VIOLACEUS.

**R.** Florum Sulphuris, . . . . . uncias quatuor.  
Mitte in vas terreum. Liquefiant. Remoto ab igne vase sensim adde

Mercurii ex Cinnabari redivivi, . . . . . uncias sex.

Salis Ammoniaci pulverati, . . . . . uncias quatuor.

Spathâ ferreâ omnia move & misce. Fluentem adhuc materiam extrahe. Ubi refrixerit, pulvera, & matratio capaci indito. Sublima, igne sensim aucto ad tertium gradum.

Disruptis vasis flores albos exime & rejice. Substratam materiam omnem pulvera, & in matratio iterùm sublima. Idem adhuc bis repete, & habebis massam supernè luteam & levem, infernè verò ponderosam, nigricantem, quandoque violaceam. Hanc portionem super porphyritem læviga, & erit Mercurius violaceus, quem spiritu vini superacceso edulcorabis.

### TINCTURÆ.

•••••

## TINCTURÆ.

### TINCTURA MYRRHÆ.

**R.** Myrrhæ electæ contritæ, . . . uncias quatuor.  
 Mitte in vas vitratum. Affunde  
 Spiritûs vini rectificati, . . . uncias duodecim.  
 Obturato vase digere igne arenæ per aliquot dies, iden-  
 tidem agitando, donec spiritus vini ritè saturatus fuerit.  
 Tincturam per aliquod tempus suo cum magmate serva.

*Eodem modo parabuntur*

Tincturæ Aloës,  
 Croci forficibus concisi,  
 Coccinellæ,  
 Succini in alkool redacti,  
 Castorei,  
 Benzoini,  
 Storacis,  
 Balsami Tolutani,  
 Cinnamomi,  
 Caryophyllorum Indicorum,  
 Kinækinæ,  
 Contrayervæ,  
 Cascarillæ,  
 Asari, & similia.

### TINCTURA LACCÆ.

**R.** Gummi Laccæ recens suis è baccillis exemptæ, . . .  
 unciam unam.  
 Aluminis usti, . . . drachmam unam.  
 Spiritûs ardentis Cochleariæ, . . . uncias octo.  
 Digere in arenâ donec Tinctura rubedine saturata appa-  
 reat, quam decanta & serva.

Gg



## TINCTURA SALIS TARTARI.

**R.** Salis Tartari, . . . quantum volueris.  
Liquefiat in crucibulo igne acerrimo. Tum in mortarium calens effusum illicò contundatur. Pulveratum mitte in matrarium. Affunde spiritum vini rectificatum ad eminentiam duorum digitorum. Digere igne arenæ per viginti quatuor horas, vale ritè obturato. Tincturam rubicundam decanta.

## TINCTURA CORALLIORUM.

**R.** Fragmenta Corallii rubri, . . . quot volueris.  
Superaffunde Spiritus Mellis, . . . quantitatem sufficientem.  
Digere ex arenâ. Solutionem decanta. Eidem Corallio alterum affunde spiritum Mellis; digere, decanta ut suprâ. Hæc pluries repete. Solutiones omnes misceantur, & vaporent ferè ad siccitatem. Extracto superstiti affunde spiritus vini rectificati sufficientem quantitatem, & digere, donec rubicundissimus liquor extrahatur qui ad medias circiter vaporet.

## TINCTURA, SEU ESSENTIA AMBRÆ.

**R.** Ambræ griseæ, . . . drachmam unam.  
Spiritus Rosarum ardentis re- }  
ctificatissimi, . . . } ana unciam unam  
Vini Tartarisati, . . . } & semis.  
Misce. Digere Balneo- maris. Fiat Tinctura.

## TINCTURA, SEU ESSENTIA REGIA.

**R.** Ambræ griseæ, . . . scrupulos duos.  
Moschi, . . . scrupulum unum.  
Zibethi, . . . grana decem.



## SALUB. FACULTATIS PARISIENSIS. 235

Olei Cinnamomi, . . . . . guttas sex.  
Ligni Rhodii, . . . . . guttas quatuor.

Excipiantur omnia

Salis Tartari, . . . . . femi drachmâ.

Misce optimè donec omnia unita sint. Dein adde

Spiritus ardentis rectificati, . . . . .  
Rosarum, . . . . . } ana unciam  
Florum Arantiorum, . . . . . } unam & semis.

Digere in loco calido per aliquot dies identidem agitando. Deinde liquorem à facibus subsidentibus per inclinationem separa.

## TINCTURA STOMACHICA.

**R.** Cinnamomi acuti, . . . . . uncias duas.  
Caryophyllorum, . . . . . }  
Nucis Moschatae, . . . . . } ana unciam unam.  
Croci, . . . . . }  
Macis, . . . . . femi unciam.  
Calami aromatici, . . . . . drachmas sex.  
Corticem externam recentem Citreorum . . . . .  
numero . . . . . quatuor.  
Arantiorum amarorum, numero . . . . . duorum.

Contundenda contundantur, incidantur incidenda, & infundantur in

Spiritus vini rectificati . . . . . libris tribus

Identidem agitando per aliquot dies, ut extrahatur Tinctura usui servanda.

## TINCTURA STOMACHICA AMARA.

**R.** Radicis Gentianæ, . . . . . unciam unam.  
Croci, . . . . . femi unciam.  
Corticem externam Arantiorum amarorum numero . . . . . sex.  
Coccinellæ, . . . . . drachmam unam.  
G g ij

Aquæ vitæ, . . . . . libras duas,  
Macerentur per triduum identidem agitando ad extrahendam Tincturam usui servandam.

## TINCTURA ABSINTHII.

**R.** Summitatum floridarum Absinthii siccatarum à stipitibus mundatarum, . . . . . uncias quatuor.  
Spiritus vini rectificati, . . . . . libram unam & semis.  
Digere igne leni per dies aliquot. Cola cum expressione & serva.

*Simili modo parantur*

Tincturæ Scordii,  
Rutæ,  
Florum Hyperici,  
Chamæmeli, &c.

TINCTURA ABSINTHII COMPOSITA,  
VULGÒ QUINTA ESSENTIA.

**R.** Foliorum siccatorem Absinthii majoris, . . . . .  
. . . . . drachmam unam.  
. . . . . minoris, . . . . .  
. . . . . drachmas tres.  
Caryophyllorum, . . . . . drachmas duas.  
Sacchari Candî, . . . . . drachmam unam.  
Ambaræ griseæ, . . . . . grana octodecim.  
Spiritus vini rectificati, . . . . . uncias quatuor.  
Digere per quindecim dies calore Balnei-maris. Cola & serva.

TINCTURA LAVANDULÆ,  
VULGÒ AQUA VITÆ LAVANDULÆ.

**R.** Summitatum floridarum Lavandulæ, . . . . .  
. . . . . quantum volueris.  
Mitte in matratium. Superaffunde aquam vitæ ad eminentiam quatuor digitorum. Vas obtura digere ad solem, & serva.

SALUB. FACULTATIS PARIENSIS. 237.

*Simili modo preparantur*

Tincturæ Rorismarini,  
 Salviæ,  
 Florum integrorum Coronæ folis,  
 Arantiorum,  
 Baccarum Juniperi.

SPIRITUS LAVANDULÆ COMPOSITUS,  
 SEU ELIXIRIUM.

**R.** Ligni Santali citrini, . . . drachmas duas.  
 Cinnamomi, . . . }  
 Macis, . . . } ana semi  
 Nucis Moschatæ, . . . } drachmam.  
 Seminum Cardamomi minoris, . . . }  
 Cubebarum, . . . }  
 Rosarum rubrarum, . . . drachmam unam.  
 Coccinellæ, . . . scrupulos duos.  
 Omnia pulverata digerantur calore Balnei-maris, per  
 viginti-quatuor horas in  
 Spiritus florum Lavandulæ, . . . unciis decem.  
 Rorismarini, . . . }  
 Liliorum con- }  
 vallium, . . . } ana unciâ unâ,  
 Salviæ, . . . }  
 Sambuci, . . . }  
 Arantiorum, } ana drachmâ unâ.  
 Citreorum, }  
 Aquæ generalis, . . . unciis sex.  
 Melissæ compositæ, . . . unciâ unâ.  
 Colaturæ adde  
 Essentiæ Ambræ griseæ, . . . guttas tres.  
 Fiat Elixirium.

G g iij





## ELIXIRIUM STOMACHICUM.

℞. Spiritus carminativi Sylvii, . . . . . uncias tres.  
 Menthae, . . . . . uncias quinque.  
 Aquæ Cinnamomi, . . . . . } ana unciam unam.  
 Florum Arantiorum, . . . . . }  
 Tincturæ Absinthii, . . . . . uncias quatuor.  
 Misce, fiat Elixirium.

ELIXIRIUM CORDIALE ET STOMACHICUM,  
 VULGÒ de Garus.

℞. Aloës, . . . . . uncias duas & semis.  
 Myrrhæ, . . . . . semi unciam.  
 Croci Orientalis, . . . . . drachmas duas.  
 Cinnamomi acuti, . . . . . } ana scrupulum unum.  
 Caryophyllorum, . . . . . }  
 Nucis Moschatae, . . . . . }  
 Mitte in matrarium. Affunde  
 Spiritus vini rectificati, . . . . . libras duas.  
 Aquæ communis, . . . . . uncias duas.  
 Digere, ut artis est, per duodecim horas. Distilla Bal-  
 neo-maris ad siccitatem. Tum

℞. Spiritus distillati, . . . . . } ana partem  
 Syrupi capillorum Veneris, . . . . . } æqualem.  
 Aquæ essentialis florum Arantiorum, quantum satis.  
 Misce, & post aliquot dies decanta. Fiat Elixirium.

SPIRITUS CARMINATIVUS DE TRIBUS,  
 vulgò MIXTURA SIMPLEX DE TRIBUS.

℞. Spiritus Theriacalis camphorati, . . . . . uncias decem.  
 Vitrioli, . . . . . uncias duas.  
 Tartari rectificati, . . . . . uncias sex.  
 Digere in matrario ritè obturato per tres septimanas, &  
 uniantur exactissimè.

## LAUDANUM LIQUIDUM.

**R.** Opii selecti in taleolas secti, . . . . . uncias duas.  
 Croci, . . . . . unciam unam.  
 Cinnamomi, . . . . . } ana drachmam  
 Caryophyllorum pulveratorum, } unam.  
 Mitte in vas idoneum. Affunde  
 Vini Hispanici, . . . . . libram unam.  
 Digere per aliquot dies, Balneo-maris, vas identidem  
 agitando. Cola & serua.

## GUTTÆ ANGLICANÆ ANODYNÆ.

**R.** Corticis Sassafras . . . . . } ana unciam unam.  
 Radicis Asari, . . . . . }  
 Ligni Aloës, . . . . . femi unciam.  
 Opii selecti, . . . . . drachmas tres.  
 Salis volatilis Cranii, . . . . . } ana femi  
 Sanguinis humani, . . . . . } drachmam.  
 Spiritus vini rectificati, . . . . . libram unam.  
 Digere Balneo-maris per viginti dies. Decanta & serua.

## LIQUOR CORNU CERVI SUCCINATUS.

**R.** Spiritus volatilis Cornu Cervi rectificati, . . . . . quantum volueris.  
 Adde per vices  
 Salis volatilis Succini, . . . . . quantitatem sufficientem  
 ad punctum saturationis.  
 Digerantur per biduum in vase clauso, Balneo-maris,  
 & serua.

TINCTURA



TINCTURA METALLORUM,  
SIVE LILIUM PARACELSI.

**R.** Reguli Veneris, . . . }  
Jovis, . . . } ana uncias quatuor.  
Antimonii Martialis, }

Pulverati & mixti simul liquefiant in regulum, secundum artem. Huic pulverato admisce

Nitri purissimi, . . . } ana libram unam  
Tartari pulveratorum, . . . } & uncias duas.

Projice per vices in crucibulum, & detonent. Tum igne vehementissimo liquentur. Materiam ex crucibulo extractam pulvera, quam adhuc calentem mitte in matratium, & illicò superaffunde

Spiritûs vini rectificati, . sufficientem quantitatem.

Digere per aliquot dies igne arenæ, identidem agitando; & saturata Tinctura eliciatur.

TINCTURA ANTIMONII.

**R.** Antimonii crudi pulverati, . . . uncias tres.  
Salis Tartari, . . . uncias sex.

Seorsim pulverata & mixta liquentur, in crucibulo coperto per horam, igne forti. Materiam effunde in mortarium ferreum calefactum, & in pulverem redige, quem adhuc calentem mitte in matratium, & illicò superaffunde

Spiritûs vini rectificati, . sufficientem quantitatem.

Digere igne arenæ, per aliquot dies, identidem agitando. Liquor intensè coloratus decantetur ad usum.

TINCTURA MARTIS TARTARISATA.

**R.** Limaturæ ferri nitidæ, . . . uncias sex.  
Tartari albi pulverati, . . . libram unam.

Mitte in ollam ferream capacissimam superaffunde

Aquæ pluvialis, . . . quantitatem sufficientem.

H h

Fiat massa per viginti-quatuor horas reponenda. Tum adde

Aquæ pluvialis, . . . . . libras duodecim.  
Bulliant omnia saltem per horas duodecim; identidem agita, addendo aquam ferventem.

Ebullitione factâ, quiescant. Supernatans liquor decantetur, filtretur, vaporet ad consistentiam Syrupi liquidioris. Tum adde

Spiritus vini rectificati, . . . . . unciam unam  
ad mucorem & situm quem illa Tinctura citò contrahit ar-  
cendum, & Martis præcipitationem præcavendam. Serva  
ad usum.

#### TINCTURA MARTIS LUDOVICI.

**R.** Vitrioli Martis ad albedinem calcinati, } ana uncias:  
Cremoris Tartari pulveratorum, . . . } quatuor.  
Aquæ pluvialis, . . . . . libram unam & semis.

Bulliant in vase idoneo identidem agitando spathâ lignea, donec mellis consistentiam acquisierint. Massam hanc mitte in matratium, & superaffunde spiritum vini rectificatum ad eminentiam quatuor digitorum.

Digere igne arenæ, & Tinctura supernatans percoletur. Residuum cum novo spiritu vini tractatur, ut prius. Idque protrahitur quamdiu tingitur rubedine spiritus. Tincturas omnes simul misce, & serva ad usum.

#### TINCTURA MARTIS MYNSICHTI.

**R.** Florum Salis Ammoniaci chalybeatorum, . . . . . quantum volueris.

Spiritus vini rectificati, . . . . . quantitatem sufficientem.  
Tincturam extrahe secundum artem.

*Simili modo paratur*

Tinctura Hæmaticæ,



## TINCTURA AURI, SEU AURUM POTABILE.

**R.** Auri purissimi, . . . . . semi drachmam.  
 Aqua Regia, . . . . . uncias duas.  
 Fiat dissolutio. Solutioni affundatur  
 Olei essentialis Rorismarini, . . . . . uncia una.  
 Liquores confusi agitentur, postea reponantur. Subsidi-  
 debit aqua Regia auro spoliata: Oleum verò Rorismarini  
 flavo colore tinctum, & auro imprægnatum supernatabit.  
 Oleum ab aquâ Regiâ ritè separetur, misceatur cum  
 Spiritus vini rectificati, . . . . . unciis quinque.  
 Digerantur simul in loco tepido per mensem. Mistura pur-  
 purascentem colorem acquirat.

## ACETUM SATURNI ET SAL.

**R.** Plumbi albi pulverati, . . . . . quantum volueris.  
 Inde in vas vitreum, affunde  
 Acetum distillatum ad eminentiam quatuor digitorum.  
 Effervescentiâ peractâ, digere igne arenæ per tres dies iden-  
 tidem agitando, liquorem decanta. Superstiti materiæ af-  
 funde acetum, digere, decanta ut supra; Liquor primò  
 decantatus est *Acetum Saturni*.  
 Sal ut obtineas, liquores omnes decantati vaporent lento  
 igne ad pelliculam, & in loco frigido repositi in crystal-  
 los concrecant; evaporationem & crystallisationem repete.  
 Crystallos omnes sicca & serva.





## S A L I A.

## S A L I A E S S E N T I A L I A.

**R.** Plantæ cujusvis virentis, . . . quantum volueris. Concisam & contusam subjice torculari; exprime succum, trajice per manicam; vaporet ad quartam circiter portionem liquoris superstitem. Quiescat in cellâ, donec concrescant crystalli. Collige. Evaporationem & crystallifationem repete, donec omnes crystallos exhauseris.

Nota, herbas viscosas igne leni emolliendas esse, antequam prælo committantur; atque etiam ficciores ex aqua sufficienti quantitate elixandas.

Non absimili modo Salia Essentia preparantur ex succis fructuum.

## S A L, S I V E S A C C H A R U M L A C T I S.

**R.** Seri Lactis clarificatissimi, . . . quantum volueris. Vaporet ad pelliculam in vase vitreo, Balneo-maris. Repone in cellâ ut concrescant crystalli, aquâ frigidâ abluendæ.



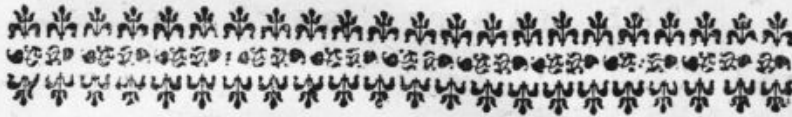

## SALIA FIXA ACIDA.

## GILLA VITRIOLI.

**R.** Vitrioli albi, . . . . . uncias quatuor.  
Dissolutum in aquâ filtra. Vaporet igne arenæ in  
vasè vitreo ad pelliculam. Tum reponè ad crystallifationem.

## VITRIOLUM CALCINATUM ET COLCOTHAR.

**R.** Vitrioli viridis, . . . . . quantum volueris.  
Calcinetur in vase ferreo; evadet massa ex albo  
cineritia, & erit *vitriolum ad albedinem calcinatum*.  
Si intentiori igne urgeatur, colorem induet rubrum, &  
erit *Colcothar*.

Nota, quod æstivo tempore sub æstuantis solis ardore  
Vitriolum calcinari potest, tumque sumitur Vitriolum Ro-  
manum, & sic præparatum, dicitur vulgò *Pulvis Sympathi-*  
*cus*.

## SAL VITRIOLI.

**R.** Colcotharis, . . . . . libras sex.  
Affunde  
Aquæ ferventis, . . . . . quantum satis.  
Stent per diem sæpiùs agitando. Bulliant parùm. Quietè  
subsident. Decanta. Alteram aquam affunde. Digere, de-  
canta ut suprà, idque pluries.  
Solutions omnes misce, cola per chartam bibulam. Va-  
porent ad siccitatem, Sal residuum serva.

H h iij

## SAL MARTIS RIVERII.

**R.** Spiritus vini rectificati, . . . . . semi libram,  
 Olei Vitrioli, . . . . . uncias quatuor.  
 Commixta repone per dies aliquot in sartagine ferreâ  
 inexpertâ ad concretionem & siccitatem salis emerfuri, quod  
 abrafum ferva.

## SAL, VEL VITRIOLUM MARTIS.

**R.** Limaturæ ferri, . . . . . libram unam.  
 Aquæ communis, . . . . . libras quatuor.  
 Spiritus Vitrioli, . . . . . libram unam & semis.  
 Mitte in matratium amplum. Stent ad ignem arenæ per  
 viginti-quatuor horas, sæpius agitando. Decanta. Filtra.  
 Vaporet liquor in balneo sicco ad pelliculam, tandem in  
 loco frigido concrefcant cryftalli.  
 Collectis cryftallis, repetantur decantatio, filtratio, eva-  
 poratio, concretio, donec nullæ fiant cryftalli.

## CRYSTALLI LUNÆ.

**R.** Argenti puriffimi vulgò *de coupelle*, . . . . . uncias duas.  
 Solve in  
 Spiritus Nitri optimi, . . . . . unciis sex.  
 Fiat evaporatio igne leni ad quartæ partis conſumptio-  
 nem. Reponere ad cryſtallifationem; repete donec cryſtallos  
 omnes exhaufèris.

## LAPIS INFERNALIS.

**R.** Cryſtallorum Lunæ, . . . . . quantum volueris.  
 Mitte in crucibulum germanicum amplum; leni igne  
 tumet primùm materia, tum ſubſidet, dein aucto igne in-  
 tar olei liqueſcit. Effunde in modiolum fuſorium (gallicè *lin-  
 gotiere*) priùs calefactum ſeboque litum. Concreta maſſa  
 eximatur & ſervetur in vaſe ritè obſerato & loco ſicco.



## ALUMEN TINCTUM.

**R.** Aluminis rupei, . . . . . uncias duas.  
Sanguinis Draconis, . . . . . unciam unam.  
Liquefiat Alumen in scutella super prunas. Illicò adde Sanguinem Draconis tenuissimè pulveratum. Agita suprà ignem lentum, donec ritè misceantur. Refrigeratam massam serua.

Vel ex eâdem adhuc calente formentur pilulæ.

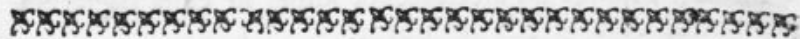

## SALIA ALKALIA.

## SAL TARTARI.

**R.** Tartari crudi triti, . . . . . quantum vis.  
Corniculis papyraceis madentibus include; fiat stratum super stratum cum carbonibus. Igne aperto calcina ad albedinem. Ex massâ calcinatâ fiat lixivium, filtra, vaporet ad siccitatem.

## OLEUM TARTARI PER DELIQUIUM.

**R.** Salis Tartari, . . . . . quantum vis.  
Exceptum paropside fictili reponè in loco humido; facefcet in liquorem, quem filtratum serua.

## NITRUM FIXATUM.

**R.** Nitri purissimi, . . . . . libram unam.  
Liquefcet in crucibulo capaci. Projice Carbonis pulverati, . . . . . cochlear unum.  
Peractâ detonatione alterum cochlear projice. Repete, donec Nitrum nec ampliùs fluat, nec detonet. Nitrum adhuc calens è crucibulo exemptum aquâ calente solve, filtra, vaporet ad siccitatem, & obtinebis Nitrum Fixatum.





## S A P O N E S.

## S A P O A L B U S.

**R.** Calcis vivæ frustulatim effractæ, . libras quinque.  
Cinerum Kali Hispanici pulverati, . libras decem.  
Bulliant in vase ferreo cum  
Aquæ communis, . . . . . sufficienti quantitate.  
Coletur lixivium. Vaporet usquedum vas continens  
aquæ communis drachmas octo contineat hujus lixivii con-  
centrati drachmas undecim. Tum repone ad subsidentiam in  
vase vitreo clauso.

**R.** Hujus lixivii, . . . . . partem unam.  
Olei Amygdalarum dulcium, vel  
Olivarum, . . . . . partes duas.  
Misce in vase terreo vitrato sapius agitando spatulâ li-  
gneâ, donec materia spifcescat. Post aliquot dies identi-  
dem agitato, in Saponem coalescet.

## S A P O T A R T A R E U S.

**R.** Nitri ex Tartaro fixi calentissimi, . . . . . semi libram.  
Citò in pulverem tenuissimum in mortario ferreo  
calente redige. Postea mitte in ollam fictilem. Affunde  
Spiritus Terebinthinæ circiter . . . . . uncias quatuor.  
Agita spathâ lignèâ aut eburnèâ. Vas papyro obtege.  
Sufficientem Spiritus Terebinthinæ quantitatem cras affur-  
de. Idque toties repete (materiam identidem movendo)  
dum sal spiritu Terebinthinæ penitus saturatum fuerit, & in  
unam eandemque substantiam coierit. Tunc habebis massam  
mollem, albicantem & unguinosam.



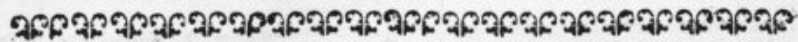

## SALIA NEUTRA.

### TARTARUS SOLUBILIS, SAL VEGETABILE DICTUS.

**R.** Salis Tartari, . . . . . uncias sex.  
 Dissolve in  
 Aquæ communis calentis, . libris quatuor & semis.  
 Tum adde  
 Cremoris Tartari tenuissimè pulverati circiter, . . .  
 . . . uncias duodecim scilicet ad punctum saturationis.  
 Bulliant leviter. Liquorem refrigeratum cola. Vaporet ad  
 siccitatem vel ad pelliculam, ut crystalli concrecant.

### SAL POLYCHRESTUM SOLUBILE, vulgò DE SEIGNETTE.

**R.** Cinerum Kali Alicantini, . . . quantum volueris.  
 Ex his secundum artem lixiviorum ope extrahatur  
 Sal, quod ad fusionem calcina, ut ex eo sulphur auferatur.  
 Solve & filtra, crystallos obtinebis albas & purissimas. Tum

**R.** Cremoris Tartari, . . . . . uncias viginti.  
 Superaffunde  
 Aquæ bullientis, . . . . . libras quatuor,  
 & adde  
 Crystallorum Kali circiter, . . . . . libram unam,  
 vel . . . . . quantum sufficit  
 ad punctum saturationis. Tunc solutio vaporet Balneo-ma-  
 ris, filtra & repone in loco frigido ut concrecant crystalli.

## TERRA FOLIATA TARTARI.

**R.** Salis Tartari purissimi, . . . . . partem unam;  
 Inde in cucurbitam vitream. Affunde  
 Spiritûs Aceti acerrimi circiter . . . partes sexdecim,  
 scilicet ad punctum saturationis. Vaporet igne lenissimo,  
 vel distilletur ad siccitatem. Perfectè saturatum erit sal, si  
 huic affusum acetum non ampliùs fermentescat; sin minùs  
 iterùm affunde Spiritûs Aceti sufficientem quantitatem ad  
 punctum saturationis, & procede ut suprâ. Tum massam  
 solve in

Spiritûs vini, . . . . . sufficienti quantitate.

Filtra, vaporet ad siccitatem. Solutionem & evaporatio-  
 nem repete, donec materia supersit sicca & foliacea.

## TARTARUS CHALYBEATUS.

**R.** Tartari albi crudi pulverati, . . . . . libram unam.  
 Limaturæ ferri præparatæ, . . . . . uncias quatuor.  
 Misce. Bulliant in  
 Aquæ communis circiter . . . . . libris duodecim;  
 Soluto Tartaro liquorem calidè filtra per manicam.  
 Repone in cellâ ut crystalli concrevant. His exemptis  
 bulliat iterùm liquor, vaporet ad pelliculam, procede ut  
 suprâ, donec omnes crystallos obtinueris.

## TARTARUS CHALYBEATUS SOLUBILIS.

**R.** Tartari solubilis, . . . . . uncias quatuor.  
 Tincturæ Martis tartarificatæ, . . . . . libram unam.  
 Vaporent simul igne arenæ in vase ferreo vitrato ad sic-  
 citatem. Residuum sal in vase ritè obturato serva.

Nota. Parari potest cum Sale Polychresto solubili, &  
 tunc difficiliùs liquefcit.

## TARTARUS EMETICUS.

**R.** Vitri Antimonii, . . . . . } ana semi libram.  
 Hepatis Antimonii cum ejusdem  
 feoriis, . . . . . }  
 Cremoris Tartari, . . . . . libram unam.  
 Fiat Pulvis. Inde in ollam fictilem vitratam cum  
 Aquæ communis, . . . . . sufficienti quantitate  
 Bulliant per horas duodecim, addendo identidem aquam  
 ferventem. Calens liquor filtretur, vaporet ad siccitatem.

## PANACEA ANTIMONIALIS.

**R.** Butyri Antimonii rectificati, . . . . . semi libram.  
 Cryſtallorum Tartari pulveratarum, . . . . . libram unam.  
 In matrâ permixtis affunde . . . . .  
 Aquæ communis, . . . . . libras sex.  
 Bulliant simul per horas octo; partitis vicibus instilla  
 Olei Tartari per deliquium, . . . . . libram unam.  
 Ebullitione sedatâ, calidus filtretur liquor. Vaporet ad  
 siccitatem. Repone in cellâ; liqueſcat. Filtratam liquorem in  
 vase obturato reconde.

## TARTARUS VITRIOLATUS.

**R.** Olei Tartari per deliquium, . . . . . quantum vis.  
 Inde in cucurbitam vitream. Affunde guttatim spiri-  
 tum Vitrioli rectificatum & limpidum ad punctum satura-  
 tionis. Sedatâ effervescentiâ fiat evaporatio igne leni ad  
 pelliculam. Repone in cellâ ut cryſtalli concreſcant. Lique-  
 rem effunde, vaporet denuò ad pelliculam, addendo priùs  
 nonnihil Salis Tartari. Repone ut concreſcant novæ cryſ-  
 talli. Cryſtallos omnes collectas aquâ leviter ablutas ex-  
 sicca & ſerva ad uſum. Nec Tartarus vitriolatus fervetur in  
 officinis niſi cryſtallifatus.



SAL DE DUOBUS,  
SIVE ARCANUM DUPLICATUM.

**R.** Nitri, . . . : } ana partes æquales.  
Vitrioli Martis, . . . : }  
Calcina igne aperto usquedum materia Colcotharis co-  
lorem induerit, & nulli vapores exhalent. Tum solve in  
Aqua ferventis, . . . sufficenti quantitate.  
Fitra. Affunde guttas aliquot Olei Tartari per deliquium  
ut si quæ supersint partes metallicæ præcipitentur. Iterum  
fitra & vaporet ad pelliculam ut crystalli albæ concrecant.

## SAL POLYCHRESTUM.

**R.** Nitri pulverati, . . . : } ana libras duas.  
Florum Sulphuris, . . . : }  
Mixta per vices projice in crucibulum candens, nec nova  
projiciatur materia, quin prior prorsus deflagaverit. Ab-  
solutâ deflagatione per horam ignem urge. Massam refri-  
geratam & ex aquâ calente solutam filtra. Vaporet ad pel-  
liculam, & crystallos ex arte para. Serverur etiam illud sal  
in officinis crystallifatum. Crystallorum enim figuræ salis  
indolem indicant.

## SAL MIRABILE GLAUBERI.

**R.** Salis marini ex aquâ soluti & repurgati, libram unam.  
Olei Vitrioli, . . . uncias duodecim.  
Misce in vase idoneo, & distillentur ex arenâ; prodibit  
spiritus salis. Massam in retortâ superstitem exime, & cal-  
cina igne aperto, donec nulli fumi percipiantur. Affunde  
aquam ferventem, & filtra. Solutio vaporet ad pelliculam.  
Tum quietè in crystallos concrecat.

## SAL SEDATIVUM.

**R.** Salis Colcotharis ex vitrioli distillatione superstitis,  
 unciâs duas.

Solve in

Aquæ ferventis, . . . . . quantitate sufficienti.  
 Boracis tritæ, . . . . . unciâs duas.

Solve pariter in

Aquæ ferventis, . . . . . quantitate sufficienti.

Solutiones misce. Sine residere. Filtra. Mitte in cucurbitam vitream humilem & latioris fundi. Vaporent ad pelliculam. Tunc capitellum & receptaculum adapta. Distilla igne arenæ ad siccitatem. Omnis aqua elicita abjicitur, exceptis quatuor ultimis unciis quæ servabuntur. Cum nihil humoris stillat amplius, sal volatile sublimatur nivis instar. Finitâ sublimatione, vasis refrigeratis, flores excipe. Ex unciis quatuor liquoris supra asservari fiat cohobatio cum materia in fundo cucurbitæ residuâ. Distilla & liquorem serva. Sublima ut supra, & hæc sublimatio erit priori copiosior. Cohobationes, distillationes & sublimationes repete, donec nulli amplius sublimentur flores.

Idem sal parari potest ex parte unâ olei vitrioli, loco salis Colcotharis, & ex duabus tribusve partibus Boracis aquâ communi solutis. Si post unam aut alteram sublimationem, materia superstes in aquæ communis sufficienti quantitate solvatur, filtretur, & vaporet, tunc concresecunt crystalli sub sole exsiccandæ, & aquâ limpidâ & frigidâ abluendæ. Sic obtinebis sal sedativum per crystallisationem.

Flos sive farina, quâ crystalli calore solis operiuntur, & quæ aquâ solvitur, verum est *Sal mirabile Glauberi*.

## SAL FEBRIFUGUM SYLVII.

**R.** Materiæ superstitis à distillato spiritu volatili Salis  
 Ammoniaci cum Sale Tartari, . . . . . unciâs octo.

Solve in

Aquæ calentis, . . . . . sufficienti quantitate.

Filtra. Evaporatio fiat ad pelliculam. Reponatur ad crystallisationem. Habebis Sal Febrifugum.



## SAL ET MAGISTERIUM CORALLIORUM.

**R.** Coralliorum rubrorum pulveratorum, . . . . . quantum volueris.  
 Mitte in matratium. Affunde Spiritum Aceti ad eminentiam quatuor digitorum. Peractâ effervescentiâ digere ex arenâ per duos tres-ve dies, liquorem decanta; filtra; fiat evaporatio ad siccitatem igne lenissimo, & Salem habebis; Magisterium verò, si mediante oleo Tartari ad quantitatem sufficientem, præceptis fiat pulvis albus aquâ communi dulcorandus multoties, tumque siccandus.

*Simili modo parari possunt*

Magisteria & Salia Oculorum Cancrorum,  
 Margaritarum,  
 Matris Perlarum.

## SAL SATURNI.

Vide ACETUM, vel SAL SATURNI, pag. 243.

## LAPIS DIVINUS, SEU OPHTHALMICUS.

**R.** Vitrioli cærulei Cyprini nitidi, } ana uncias sex.  
 Nitri, }  
 Aluminis rupei, }  
 Exactè pulverata & mixta inde in matratium: liquefiant ex arenâ. Liquefactis adde  
 Camphoræ pulveratæ, . . . . . drachmas duas.  
 Massa refrigerata effracto vase extrahatur & servetur.

## LAPIS MEDICAMENTOSUS.

**R.** Vitrioli ad rubedinem calcinati, . . . . . uncias duas.  
 Lithargyri, . . . . . }  
 Boli Armenæ, . . . . . } ana uncias quatuor.  
 Aluminis, . . . . . }



256      **C O D E X   M E D I C A M E N T A R I U S**

Impositis in ollâ fictili vitratâ affunde

Aceti acerrimi, . . . . . quantum satis ;  
ad supereminentiam duorum digitorum.

Vasè obturato macerentur per duos tresve dies, identidem materiam agitando. Tum adde

Salis Nitri, . . . . . uncias octo.

Salis Ammoniaci, . . . . . uncias duas.

Coque igne lento ad exsiccationem. Massam exsiccataam superstitem calcina igne vehemente per horam. Exime &amp; serva ad usum.

**C R O C I .****C R O C U S   M A R T I S ,**  
VULGÒ APERIENS.

**R.** Limaturæ ferri, . . . . . quantum volueris.  
Rori maiali exponatur ; vel aquâ pluviâ identidem irroretur, donec in rubiginem facessat, supra porphyritem lavigandam.

**C R O C U S   M A R T I S   A P E R I E N S**  
C U M   S U L P H U R E .

**R.** Limaturæ ferri nitidæ, . . } ana partes æquales.  
Florum Sulphuris, . . . }  
Ex his fiat massa cum  
Aquæ . . . . . sufficienti quantitate.

Massam hanc mitte in vas conveniens. Stet in fermentatione quinque horarum spatio. Tunc materiam igne acerrimo calcina sæpius spathâ ferreâ movendo, donec colorem purpureum acquisierit. Serva ad usum.

**C R O C U S**

## CROCUS MARTIS,

VULGÒ ASTRINGENS.

**R.** Limaturæ ferri, . . . . . quantum vis.  
In ollâ terræ igne reverberii continuo per plures  
horas calcinetur, donec in pulverem rubicundum abierit,  
qui multoties aquâ ablutus & exsiccatu lavigetur.

## GLOBULI MARTIALES.

**R.** Limaturæ ferri præparatæ, . . . . . partem unam.  
Tartari albi pulverati, . . . . . partes duas.  
Misce in cucurbitâ ; affunde aquam vitæ ad eminentiam digiti ; radiis solaribus, vel Balneo-maris digere ad siccitatem. Massæ exsiccatæ & pulveratæ iterum aquam vitæ affunde. Digere ut supra, idque toties repete, donec massâ exsiccatâ quasi resinosa appareat. Ex hac massâ globulos efformabis ad ovi magnitudinem.

## KERMES MINERALE.

**R.** Antimonii Hungarici in frustula effracti, . . . . .  
libras quatuor.  
Nitri fixati, . . . . . libram unam.  
Aquæ pluvialis, . . . . . libras octo.  
Inde in vas fictile vitratum ; bulliant per horas duas igne æquali & moderato. Liquoris ferventis duos trientes filtra. Tertio superstiti affunde  
Aquæ pluvialis ferventis, . . . . . libras quinque.  
Nitri fixati, . . . . . uncias duodecim.  
Bulliant ut supra. Filtra iterum duos liquoris trientes. Tertio adhuc superstiti affunde  
Aquæ pluvialis ferventis, . . . . . libras quinque.  
Nitri fixati, . . . . . uncias octo.  
Bulliant ut supra. Totum liquorem filtra. Misce in vase terreo omnes filtratos liquores. Quiescant per viginti quatuor horas ; liquor decantetur. Pulvis residuus rubens super  
Kk



258 . . . . . CODEX MEDICAMENTARIUS  
 papyro emporeticâ expansus edulcetur affusâ identidem  
 aquâ , donec insipida exudet. Pulvis exsiccatuſ mittatur in  
 fictile , cui affusa spiritûs vini rectificati sufficiens quantitas  
 accendatur , ut artis est , quod bis repetendum.

#### ÆTHIOPS MINERALIS.

**R.** Mercurii crudi è Cinnabari redivivi , . unciam unam.  
 . . . . . uncias duas.  
 . . . . .  
 Tere in mortario vitreo pistillo vitreo , donec mercu-  
 rius fiat inconspicuus , & pulvis intensè nigrescat.

#### CINNABARIS ANTIMONII.

**R.** Massam superstitem ex Butyro Antimonii cum unâ  
 parte Antimonii crudi & duabus sublimati corrosivi  
 confecto.

Retortâ receptaculo suo instructâ exceptam urgebis igne  
 arenæ , donec in Cinnabarim evehatur , quæ collo adhæ-  
 rens detrahetur ; ex aquâ elue ; tum novâ sublimatione re-  
 ctificata servabitur.

#### CINNABARIS FACTITIA.

**R.** Florum Sulphuris , . . . . . semi libram.  
 Liquefiant in patellâ terreâ super carbonibus. Statim  
 adde

Mercurii ex corio depluentis , . . . . . libras duas.

Agita perpetuò spathâ ferreâ , donec ambo coëant , &  
 mercurius penitus fiat inconspicuus. Massam hanc pulve-  
 ratam in mortario vitreo , sublima in vase idoneo igne aperto  
 per gradus aucto. Sublimationem semel & iterum repete.







## MAGISTERIA.

## MAGISTERIUM SULPHURIS.

**R.** Florum Sulphuris, uncijs quatuor.  
 Salis Tartari, uncijs duodecim.  
 Mixta, inde fictili vitrato. Affunde  
 Aquæ puræ, libras octo.  
 Vase cooperto bulliant, donec liquor rubescat. Solutionem filtra. Instilla acetum distillatum, & fiat Lac Sulphuris. Stet, præceps agetur pulvis albus, liquorem limpidum decanta. Magisterium hinc emergens aquâ purâ multoties elue, & in umbrâ exsicca. Quod etiam *Lac Sulphuris* dicitur.

## SULPHUR AURATUM ANTIMONII.

**R.** Scorias Reguli simplicis Antimonii.  
 Coque in aquâ uberrimâ per semihoram. Filtra. Colaturæ instilla acetum, & præcipitabitur Sulphur Auratum, quod pluries abluendum est.

## MERCURIUS PRÆCIPITATUS ALBUS.

**R.** Mercurii è Cinnabari redivivi, uncijs quatuor.  
 Spiritus Nitri, uncijs sex vel  
 sufficientem quantitatem.  
 Mercurium mitte in matratium. Affunde Spiritum Nitri.  
 Absolutâ dissolutione.

Kk ij

**R.** Aquæ communis, . . . . . libram unam.  
 Salis marini, . . . . . uncias duas.  
 Filtra. Hanc affunde dissolutioni Mercurii, fiet præcipi-  
 ratio, cui ut absolvatur adde

Aquæ communis, . . . . . libram unam.  
 Præcipitato Mercurio in pulverem album, liquorem de-  
 canta, repetitis ex aquâ purâ lotionibus pulverem edulca in  
 umbrâ siccandum.

*Simili modo paratur*

Magisterium Bismuthi.

### PRÆCIPITATUS RUBER.

**R.** Mercurii è Cinnabari rediviui, . . . . . libram unam.  
 Spiritus Nitri, . . . . . uncias octodecim vel  
 quantitatem sufficientem.  
 Mitte in matrarium Arenâ repenti impone. Dissolutione  
 peractâ fiat evaporatio ad siccitatem. Carbonibus vivis ma-  
 teriam calcina ad rubedinem intensam. Exime & serva.

### ARCANUM CORALLINUM.

**R.** Mercurii præcipitati rubri, . . . . . quantum vis.  
 Calcina in matrario per aliquot horas, dum ma-  
 trarium excandescat. Remove ab igne. Materia pulveratâ  
 affunde spiritum vini rectificatum ad eminentiam transversi  
 digiti. Accende. Hæc sæpiùs repete, sic ut singulis vicibus  
 spiritus vini ad siccitatem deflagret.

### MERCURIUS PRÆCIPITATUS FLAVUS, SEU TURPETHUM MINERALE.

**R.** Mercurii è Cinnabari rediviui, . . . . . uncias duas.  
 Olei Vitrioli rectificati, . . . . . uncias sex.  
 Mercurium mitte in retortam. Affunde oleum Vitrioli.  
 Vas impone igni arenæ, dum bulliat liquor; peractâ disso-  
 lutione vaporet ad siccitatem, aucto igne. Materiam exem-



SALUB. FACULTATIS PARIENSIS. 261  
 pram tere in mortario vitreo, tritam conjice in aquam ca-  
 lentem. Præcipitatum pulverem flavum aquæ lotionibus re-  
 petitis edulca, sicca & serva.

MERCURIUS PRÆCIPITATUS VIRIDIS.

**R.** Mercurii & Cinnabari redivivi, . . . uncias duas.  
 Cupri limaturæ, . . . . . femi-unciam.  
 Scorsim dissolve in . . . . .  
 Aquæ fortis, . . . . . quantitate sufficienti.  
 Diffolutionibus mixtis abstrahæ aquam fortem. Igne au-  
 cto materiam calcina. Exemptam & pulveratam in aceto  
 distillato digere igne arenæ per unum & alterum diem. Ul-  
 timò bulliat acetum per unam circiter horam. Filtra. Ma-  
 teriæ superstiti novum acetum distillatum adde. Digere ut  
 supra, & filtra. Liquores filtrati mixti vaporent ad mella-  
 ginis consistentiam, quæ refrigerando indurata in vase vi-  
 treo clausa servabitur.

MERCURIUS PRÆCIPITATUS PER SE.

**R.** Mercurii & Cinnabari redivivi, . . . quantum vis.  
 Inde pluribus ampullis fundo planis eâ quantitate  
 ut uniuscujusque ampullæ fundus tantummodò obtegatur.  
 Ex arenâ digere, igne sensim per gradus aucto per mensem  
 & ultra, dum veluti bulliat, & pulverem subrubrum obti-  
 nueris. In Mercurium superstitem, superiores processum  
 repetè, donec omnis Mercurius in pulverem rubicundum  
 abierit.



PULVIS ALGAROTH,  
SEU MERCURIUS VITÆ.

**R.** Butyri Antimonii rectificati, . . . . . quantum vis.  
Affunde  
Aquæ tepentis, . . . . . quantitatem sufficientem.  
Præcipitabitur Pulvis albus qui improprie Mercurius vitæ  
dicitur, alterâ aquâ pluries edulcandus, tum siccandus.

Nota. Aqua primò ad præcipationem adhibita, si seorsim  
servetur, vulgò *Spiritus Vitruvii philosophicus* dicitur.

MAGISTERIUM ET SAL CORALLIORUM.

Vide *SAL ET MAGISTERIUM CORALLIORUM*,  
pag. 255.

RESINA JALAPPÆ.

**R.** Jalappæ contusæ, . . . . . libram unam.  
Spiritus vini rectificati, . . . . . libras tres.  
Digere ex arenâ per viginti-quatuor horas. Filtra. Super  
superfici materiæ novum affunde spiritum vini. Digere ut su-  
prâ. Filtra. Repete, donec nullo colore tinctus spiritus vini  
extrahatur. Tincturæ misceantur. Vaporent ad medias. Inde  
in aquam frigidam projiciantur. Lactescet mixtura, & præ-  
ceps fiet Magisterium. Liquorem decanta. Magisterium aquâ  
ablue multoties. Exsicca & serva.

*Simili modo parantur*

|                 |              |
|-----------------|--------------|
| Resinæ Agarici, | Guayaci,     |
| Colocinthidos,  | Ligni Aloës, |
| Scammonii,      | Zedoariæ,    |
| Turpethi,       | Ladani, &c.  |
| Mechoacan,      |              |



## REGULI.

### REGULUS ANTIMONII.

**R.** Antimonii crudi, . . . . . libram unam.  
 Tartari crudi, . . . . . uncias duodecim.  
 Nitri puri, . . . . . uncias sex.

Seorsim & tenuissimè trita, mixtaque in crucibulum candens cochleatim injice, singulis vicibus detonent cooperto crucibulo. Omni detonatione peractâ augeatur ignis, donec fluida fiat materia. Hanc fluentem in conum ferreum calefactum illitumque sebo effunde. Concute conum. Solidescet materia. Regulum exime à scoriis separandum ictu mallei.

### REGULUS ANTIMONII MARTIALIS.

**R.** Apicum clavorum ferreorum, . . . . . uncias octo.  
 Antimonii Hungarici pulverati, . . . . . libram unam.  
 Clavi candescant in crucibulo, Antimonium mitte in crucibulum. Liquefiant. Projice paulatim in fusam massam Nitri, . . . . . uncias tres.

Ad fusionem perficiendam. Tum in conum sebo illitum & calefactum materiam effunde. A Scoriis Regulum separa. Teratur. Liquetur additis

Nitri, . . . . . unciis tribus.  
 Antimonii pulverati, . . . . . unciis duabus.  
 Id quod semel & iterum repete, omisso Antimonio.

## REGULUS JOVIS.

**R.** Stanni Anglicani optimi, . . . . unciās tres.  
 Reguli Antimonii triti, . . . . unciās duas.  
 Liquefiat Regulus in crucibulo. Tum injice Stannum.  
 Materiam liquatam statim effunde in conum fusorium sebo  
 litum, ut abeat in Regulum.

## REGULUS VENERIS.

**R.** Cupri purissimi, vulgò *de Rosette*, } ana unciās tres.  
 Reguli Antimonii triti, . . . . }  
 Cuprum in frustula divisum excandescat in crucibulo :  
 tum injice Regulum. Materiam liquatam effunde in conum  
 fusorium sebo litum, ut abeat in Regulum.

## CALCES ET CALCIFORMIA.

## ALUMEN USTUM.

Vide. *ALUMINIS USTIO, ET SPIRITUS, ET  
 PHLEGMA ALUMINIS*, pag. 12. & 217.

PLUMBUM USTUM,  
 SEU CALX PLUMBI.

Vide. *CALCINATIO PLUMBI*, pag. 12.

CERUSSA ET PLUMBUM  
 CALCINATUM ALBUM.

**R.** Saturni in tenues lamellas producti, . . . . :  
 quantum volueris.  
 Suspende ad perpendiculum intra vas fictile vitratum,  
 in cujus fundo fuerit acetum acerrimum fervens. Hujus va-  
 pore



SALUB. FACULTATIS PARISIENSIS. 265  
 pore solùm madeant. Obturato vase digerantur in fimo equino per tres septimanas. Saturnus pulvere albo efflorescet. Pulverem à lamellis abraade, qui erit vera Cerussa. Processum repete, si lubet; si verò omiſſà abraſione lamellæ penitùs calcinatae fuerint, ita ut albæ remaneant & fragiles, habebis Saturnum calcinatum album.

#### ANTIMONIUM DIAPHORETICUM.

**R.** Reguli Antimonii, . . . } ana ſemi-libram.  
 Nitri puriſſimi, . . . }  
 Pulverata miſce. Cochleatim injice in crucibulum candens, ſingulis vicibus detonent. Peractâ omni detonatione augeatur ignis per duas circiter horas. Iis elapſis auferatur maſſa alba adhuc calens. Refrigerata tundatur in pulverem edulcorandum aquæ frigidae lotionibus pluries repetitis, donec aqua nullo ſapore imbuatur.

#### BEZOARDICUM MINERALE:

**R.** Butyri Antimonii rectificati, . . . uncias duas.  
 Affunde  
 Spiritus Nitri optimi, . . . uncias ſex,  
 vel . . . ſufficientem quantitatem,  
 ut ceſſet efferveſcentia. Ternis cohobiis diſtilla. Calcina materiam per ſemi-horam. Aquâ ablue, ſicca, & ſerva ad uſum.

#### MAGNESIA ALBA.

**R.** Aquæ Matris Nitri, . . . quantum viſ.  
 Vaporet ad ſiccitatem. Materiam ſuperſtitem calcina, & in pulverem redactam multoties ablue aquâ tepidâ uſquedum penitùs inſipida evaſerit. Tum ſicca & ſerva.

#### ANTIHECTICUM POTERII.

**R.** Reguli Antimonii-Martialis, } ana unciam unam.  
 Stanni Anglicani, . . . }  
 Liqueſcant ſimul in crucibulo. Refrigerata comminue in

pulverem tenuem. Adde

Nitri purissimi, . . . . . uncias sex.

Simul contrita detonent in crucibulo per vices, & calcinentur ut in Antimonio Diaphoretico factum est. Materiem calcinatione ex cinereo albescentem projice in aquam calentem, post sex horas renovandam. Repete lotiones dum aqua insipida superfit. Exsiccatum pulverem serva ad usum.

#### AURUM FULMINANS.

**R.** Auri limati, . . . . . drachmam unam.  
Mitte in matratium. Affunde

Aquæ Regiæ recens factæ, . . . . . semi-unciam.

Pone in arenâ. Ebullitione peractâ dissolutionem decanta. Si quid auri superfit quod non sit solutum, affunde

Aquæ Regiæ, . . . . . quantitatem sufficientem ad absolvendam dissolutionem. Solutionibus mixtis decuplum aquæ calentis adjiciatur; dein instilla guttatim

Olei Tartari per deliquium, quantitatem sufficientem.

Fiet effervescentia cum præcipitatione. Sine residere liquorem, & effunde per inclinationem. Pulverem in fundo præcipitem aquâ tepidâ ablue, donec insipida evaserit, & exsicca.

#### TERRA DULCIS VITRIOLI.

**R.** Colcotharis, . . . . . quantum volueris.  
Infunde per aliquot horas in

Aquæ calentis, . . . . . sufficienti quantitate.

Leviter bulliat. Sine requiescat, decanta. Alteram aquam superaffunde: bulliat ut suprâ. Decanta. Idque repete, donec aqua insipida evaserit. Materia superstes exsiccata nuncupatur *Terra dulcis Vitrioli*.

#### MAGNES ARSENICALIS.

**R.** Antimonii Hungarici, . . . . . } ana uncias  
Sulphuris flavi, . . . . . } duas.  
Arsenici crystallini pulveratorum, . }



## SALUB. FACULTATIS PARISIENSIS. 267

Mixta omnia cucurbitulâ vitreâ excipiantur, igneque arc-  
næ moderato in magnesiâ colliquescant, quæ refrigerata  
servetur.

ÆRUGO,  
SIVE VIRIDE ÆRIS.

**R.** Laminas Cupri, . . . . . quot volueris.  
Stratum super stratum cum vinaceis stent donec æru-  
gine efflorescant, quam absterge & serva.

~~~~~

VITR A.

VITRUM ANTIMONII.

R. Antimonii pulverati, libram unam.
In ollâ fictili non vitratâ calcina igne leni in cine-
reum pulverem, spathâ indefinenter movendo. Hunc pul-
verem mitte in crucibulum, & igne follium colliqua. Fusam
materiam supra patinam æneam effunde. Concreset in vi-
trum Hyacinthinum, si benè successerit operatio.

HEPAR ANTIMONII.

R. Antimonii crudî, . . . } ana quantum volueris.
Nitri pulveratorum, . . . }
Misce in mortario ferreo, tum injectâ prunâ fiat deto-
natio; refrigeratâ materiâ, Hepar à scoriis separabitur.

CROCUS METALLORUM.

R. Hepatis Antimonii tenuissimè triti, quantum volueris.
Aquâ calente ablue dum insipida materia supersit.

F I N I S.

L l ij



O M I S S A
ADDENDA SUO LOCO.

Pag. 191. post AQUAM REGINÆ HUNGARIÆ.

Simili modo eliciuntur

Spiritus Lavandulæ,
Absinthii,
Thymi,
Myrthi,
Corticum Citri,
Arantiorum, &c.

SAL PRUNELLÆ, SEU CRYSTALLUS
MINERALIS.

*Pag. 253. post SALEM DE DUOBUS;
SIVE ARCANUM DUPLICATUM.*

R. Nitri puri, libras quatuor.
Mitte in crucibulum igni impositum, Nitro li-
quetfacto, injice per vices
Florum Sulphuris, semi-unciam.
Deflagratione peractâ, crucibulo parùm refrigerato, Ni-
trum in pelvim effunde, continuò versandum ut expanda-
tur. Exemplum serva.

INDEX ALPHABETH.

I N D E X

R E R U M A L P H A B E T I C U S

A

A Caciae exsiccatio.		pag. 11
Aceta medicata.		26
Acetum Caryophyllorum.		
Florum Calendulae.	}	
Dracunculi hortensis.		
Rorismarini.		V. Acetum Rosaceum. . . <i>ibid.</i>
Salviae.		
Sambuci.		
Prophylacticum, vulgò <i>des quatre Voleurs.</i>		27
Rosaceum.		26
Saturni.		243
Scylliticum		26
Theriacale.		27
Adipum Præparatio.		4
Ægyptiacum. v. Unguentum Ægyptiacum.		160
Ærugo, sive Viride Æris.		267
Æthiops mineralis.		258
Album Rhafis. v. Unguentum album Rhafis.		157
Alcis Pedis Præparatio.		10
Alkaest Glauberi. v. Nitrum fixatum.		248
Helmontii. v. Nitrum ex Tartaro fixum.		<i>ibid.</i>
Alphenicum. v. Penidia.		105
Althææ radicis Mucago.		7
Alumen tinctum.		247
Ustum.		217
Aluminis Purificatio.		2
Ustio.		12
Antidota.		80
Antihecticum Poterii.		265
Antimonii Præparatio.		9
Antimonium diaphoreticum.		265
Aqua distillata Absinthii.		183
Acetosæ.		182
Ad Giugivas.		191

I N D E X			
ij			
Aqua	ad Gingivas per Infusionem.	205	
Aqua	Aluminosa.	206	
	Distillata Angelicæ.	183	
	Antinephritica, vulgò de Bellegarde.	192	
	Antiscorbutica.	199	
	Argentinae.	182	
	Arthemisiae.	ibid.	
	Baccarum Juniperi.	183	
	Lauri.	184	
	Bardanae.	}	
	Beccabungæ.		
	Berulae.		
	Betonicae.		182
	Borraginis.		
	Buglossi		
	Bugulae.		
	Calcis primæ.	205	
	Secundæ.	ibid.	
	Distillata Calendulae.	182	
	Calycum Rosarum.	185	
	Cardui Benedicti.	}	
	Centaurii minoris.		182
	Centinodiae.		
	Ceraforum nigrorum.	186	
	Chærophylli.	183	
	Chamæmeli.	ibid.	
	Chelidonii.	182	
	Cichorii.	ibid.	
	Citrullorum.	186	
	Cinnamomi Hordeata.	186	
	Spirituosa.	187	
	Cochleariæ.	182	
	Consolidæ majoris.	182	
	Cornorum.	185	
	Corticis Cascarillae.	}	
	Costi albi.		187
	Sassafras.		
	Corticum Arantiorum.	}	
	Bergamiorum.		186
	Citrei.		
	Cucumerum.	186	
	De Bellegarde.	192	
	De Rabel.	216	
	Divina seu Mirabilis.	204	

RERUM ALPHABETICUS.		ijj
Aqua Epileptica.		201
è Secundinis Puerperarum. v. Aqua Spertiola.		188
è Typhis Cervinis.		ibid.
Aqua distillata Euphrasæ.		182
Florum Acaciæ.		184
Arantiorum.		ibid.
Calendulæ.		185
Caryophyllorum hortensium.		184
Chamæmeli.		185
Cyani.		184
Fabarum.		ibid.
Keiri.		ibid.
Lavandulæ.		185
Lilii convallium.		184
Liliorum alborum.		ibid.
Matricariæ.		185
Meliloti.		ibid.
Nymphææ.		184
Papaveris Rhæados.		ibid.
Pæroniæ.		ibid.
Primulæ veris.	}	
Rorismarini.		
Sambuci.		
Sthæcados.		185
Tiliæ.		
Tussilaginis, &c.		
Fluviatilis. v. Aqua Roris Marialis.		181
Fœniculi.		183
Fontanæ. v. Aqua Ror. Maial.		181
Fortis.		119
Fragrorum.		186
Frambœsiorum.		ibid.
Fructuum Alkekengi.		185
Fumariæ.		182
Generalis.		195
Herniariæ.		182
Hirundinum magistralis.		200
Hyslopi.		183
Hysterica.		200
Imperialis.		192
Lactis alexiteria		203
Lactuæ.		182
Lepidii.		182

R E R U M I N D I E X M U S

iv	Aqua distillata Ligni Aloës.	
181	Aquila.	} 187
181	Cerasi amari.	
181	Rhodii.	
181	Santali carini.	
181	Saffrafras &c.	
181	Lipacum.	203
181	Majoranæ.	183
181	Melissæ.	ibid.
181	composita.	189
181	Mellis.	188
181	odora regia.	189
181	Melonum.	186
181	Menthæ.	183
181	composita.	190
181	Mespillorum.	185
181	Milleflorum composita,	190
181	seu stercoris vaccini.	188
181	Mirabilis seu divina.	204
181	Myrthi.	183
181	Naphæ.	184
181	Nasturtii.	182
181	Nivealis.	181
181	Nucum.	186
181	Odorata Milleflorum dicta.	190
181	Oxytriphylli.	182
181	Parietariæ.	ibid.
181	Phagedænica.	205
181	Plantaginis.	182
181	Pluvialis. v. Aqua Roris Maialis.	181
181	Portulacæ.	182
181	Prophylactica.	202
181	Rabelliana, vulgò <i>de Rabel</i> .	216
181	Radicum siccarum Angelicæ.	} 187
181	Calami aromatici.	
181	Cyperi.	
181	Enulæ.	
181	Mei.	
181	Raphani rusticani.	182
181	Regia.	219
181	Reginæ Hungariæ.	191
181	Roris Maialis.	181
181	Rosarum Damascenarum.	185

RERUM ALPHABETICUS

Aqua distillata Rosarum pallidarum, rubrarum.	185
Rutæ.	}
Sabinæ.	
Salviæ.	
Saniculæ.	182
Scabiosæ.	182
Scordii.	183
Seminum Angelicæ.	}
Apii hortensis.	
Carvi.	
Coriandri.	
Cumini.	
Feniculi, &c.	189
Sempervivi.	182
Seri Lactis. v. Aqua Sperniolæ.	188
Solani.	182
Spermatis Ranarum, seu Sperniolæ.	188
Sperniolæ.	ibid.
Stercoris Vaccini, seu Milleflorum.	ibid.
Styptica.	206
Summitatum Arantiorum.	}
Citreorum.	
Lauri.	
Lentisci.	
Tanaceti.	183
Thériacalis.	193
Thymi.	183
Trifolii fibrini.	182
Verbenæ.	182
Veronica.	ibid.
Vitæ. v. Spiritus Nini.	207
Vitæ camphorata.	ibid.
Vitæ Lavandulæ. v. Tinctura Lavandulæ.	236
Ulmaræ.	182
Vulneraria.	194
Spirituosa.	195
Aquæ distillatæ simplices.	181
Compositæ.	189
Essentiales Florum.	185
Aquila alba. v. Mercurius sublimatus dulcis.	231
Arcanum Corallinum.	260
Duplicatum.	253
Ardesiæ Præparatio.	10

R E R U M I N D E X	
Ari fecula,	11
Radicum Præparatio.	4
Aurum fulminans.	266
Potabile.	243
B	
B alfamum Acousticum.	144
Ad loricandum corpus.	180
Apoplecticum.	143
Arcaei.	141
Chalybeatum, vulgò <i>Baume d'Aiguilles</i>	145
Commendatoris.	144
Fioravanti.	226
Nigrum.	<i>ibid.</i>
Spirituosum.	<i>ibid.</i>
Hypnoticum.	141
Hystericum.	143
Lectorense, vulgò <i>de Leitour</i>	227
Lucatelli.	142
Nervinum.	<i>ibid.</i>
Oppodeldoc.	147
Saturni.	227
Sulphuris.	
Anifatum.	} 227
Cum Oleo Nucum.	
Succinatum.	
Tranquillans.	140
Viride Metensium.	144
Vulnerarium.	146
<i>Baume d'Aiguilles</i> , v. Balsamum Chalybeatum.	145
<i>de Leitour</i> , v. Balsamum Lectorense.	227
Bdellii Purificatio, v. Purificatio Gummi Ammoniæ.	3
Benedicta laxativa.	100
Bezoardicum minerale.	165
Boli Præparatio.	10
Boracis Purificatio, v. Purificatio Aluminis.	2
Bryoniæ fecula.	11
Butyra.	218
Butyrum Antimonii.	<i>ibid.</i>
Cera.	219
E Nucleis Cacao.	<i>ibid.</i>
Saturni.	218
Bufonum ustio, v. Spongiæ ustio.	12

RERUM ALPHABETICUS.

(vij)

C		
C Adaverum Conditura.		178
Calces & Calciformia.		264
Calcium Præparatio.		10
Calcinatio Cranii humani ad albedinem.		13
Eboris ad albedinem.		<i>ibid.</i>
Plumbi.		12
Calx Plumbi.		<i>ibid.</i>
Cancrorum fluviatilium ustio. v. Spongiz ustio.		<i>ibid.</i>
Oculorum Præparatio.		8
Cantharidum Præparatio.		4
Caryocostinum.		99
Cassia cocta.		93
Catechu Præparatio.		6
Catholicum duplicatum Rheo.		94
Cerata.		148
Ceratum Amygdalinum.		<i>ibid.</i>
Diafulphuris.		<i>ibid.</i>
Refrigerans Galeni		<i>ibid.</i>
Cerussa & Plumbum calcinatum album.		264
Cinnabaris Antimonii.		258
Factitia.		<i>ibid.</i>
Præparatio.		9
Claretum ex sex feminibus carminativis, vulgò <i>Rosolis des six graines.</i>		204
Clarificatio Seri Lactis.		6
Coctio Seylla.		14
Terebinthinæ.		5
Colcothar.		245
Collyria.		127
Collyrium Detergens.		128
Exsiccans.		<i>ibid.</i>
Lanfranci.		127
Roborans.		<i>ibid.</i>
Colophonia. v. Oleum Terebinthinæ crassius.		210
Compositiones Galenicæ.		15
Confectio Alkermes.		79
Confectio de Hyacintho.		77
de Rebecha. v. Rotuli Bechici.		104
Hamech.		96
Conserva Acetosæ. v. Conserva Cochlearia.		65
Apii.		63
Cochlearia.		65

Conserua	Cynorrhodon.	65
Florum	Arantiorum,	
	Betonicae, s.	
	Borragin i	
	Buglossi.	
	Calendulae.	
	Genistae.	
	Hispidulae seu Pedis Cati.	
	Hysopi.	
	Keiri.	
	Lili Convallium.	63
	Melissa.	
	Papaveris Rhæados.	
	Pæoniae.	
	Primulae Veris.	
	Rorismarini.	
	Salviae.	
	Tiliae.	
	Tunicae.	
	Tussilaginis.	
Oxytriphylli.		65
Radicis	Angelicae.	
	Eryngii.	
	Helenii.	65
	Saryrii.	
Rosarum		64
	rubrarum omni tempore paranda.	ibid.
	rubrarum solida omni tempore paranda.	ibid.
Summitatum	Abfinthii.	63
	Hederæ terrestris.	ibid.
Violarum.		ibid.
Coralliorum	Præparatio.	8
Cornu Cervi	Præparatio.	10
	Philosophica.	ibid.
Cornu Cervi	ad albedinem calcinatum. v. Spodium.	13
Cranii humani	Præparatio.	10
	Calcinatio ad albedinem.	13
Cremor Sulphuris.		3
Cretæ	præparatio.	10
Crocus Martis	vulgò Aperiens.	256
	cum Sulphure.	ibid.
	vulgò Astringens.	257
Metallorum.		267
Cryftalli	Lunæ.	246
		Cryftalli

RERUM ALPHABETICUS		ix
Crystalli Præparatio.	.	13
Crystallus mineralis.	.	268
Cydoniorum seminis Mucago.	.	7
D		
D ecocta pro Clysteribus.	.	21
pro potu.	.	15
Decoctum Album.	.	17
Amarum.	.	18
Antiscorbuticum.	.	19
Antivenereum laxans.	.	18
Aperiens.	.	16
Aromaticum pro potu.	.	20
Astringens.	.	17
pro clysteribus.	.	22
Carminativum pro clysteribus.	.	21
Detergens pro clysteribus.	.	
Emolliens pro clysteribus.	.	
Febrifugum.	.	19
Hordei.	.	15
Pectorale.	.	<i>ibid.</i>
Refrigerans pro clysteribus.	.	22
Rubrum aperiens.	.	16
Sudoriferum.	.	17
Decrepitatio salis.	.	14
Defæcatio succorum.	.	5
Dentifricium.	.	92
De Vigo. v. Emplastrum de Ranis.	.	173
Diabotanium. v. Emplastrum Diabotanium.	.	175
Diachylum. v. Emplastrum Diachylum.	.	169
Diacodium. v. Syrupus de Papavere albo.	.	35
Diaphœnicum.	.	100
Diapalma. v. Emplastrum Diapalma.	.	165
Diaprunum simplex.	.	95
solutivum.	.	<i>ibid.</i>
Diascordium.	.	88
Distillationum modi.	.	181
E		
E Au de Rabel. v. Aqua Rabelliana.	.	216
Eboris Præparatio.	.	10
Ebur ad albedinem calcinatum.	.	13

x	I N D E X	
Eclegmata;	.	61
Eclegma, five Looch.	.	<i>ibid.</i>
ex ovo.	.	62
Elaterium.	.	58
Electaria Alterantia.	.	88
Purgantia.	.	93
Electarium Cariocostinum.	.	99
Catholicum duplicatum Rheo.	.	94
Electarium de baccis Lauri.	.	91
Electuarium de Citro.	.	102
Dentifricium.	.	92
de Pſyllio.	.	97
de ſucco Roſarum.	.	102
Diacarthami.	.	103
Diaphœnicum.	.	100
Diaprunum ſimplex.	.	95
ſolutivum.	.	<i>ibid.</i>
Diaſcordium.	.	88
Hieræ Diacolocythidos.	.	99
Hieræ Picræ.	.	98
Lenitivum.	.	93
Philonium Romanum.	.	89
Elixir cordiale, & ſtomachicum, vulgò de Garus.	.	239
Lavandulæ. v. Spiritus Lavandulæ compoſitus.	.	237
Proprietatis.	.	238
Album.	.	<i>ibid.</i>
cum Acido.	.	<i>ibid.</i>
Stomachicum.	.	239
Vitrioli.	.	238
Emplaſtra.	.	161
Emplaſtrum Abbatis de Grace.	.	169
Album coctum. v. Emplaſtrum de Ceruſſâ.	.	168
Andræ à cruce.	.	162
Ceroneum.	.	167
contra Rupturam.	.	163
de Betonica.	.	161
de Ceruſſâ, ſeu album coctum.	.	166
de Ceruſſâ uſtâ. v. Emplaſtrum nigrum.	.	<i>ibid.</i>
de Cicutâ.	.	162
de Linamento.	.	168
de Meliloto ſimplex.	.	164
de Minio.	.	166
de Mucaginibus.	.	165
de Ranis cum Mercurio.	.	174

RERUM ALPHABETICUS.		xj
Emplastrum de Ranis seu de Vigo.		173
de Spermate Ceti.		162
de Styrace.		168
de Vigo. v. Emplastrum de Ranis.		173
de Vigo cum Mercurio.		174
Diabotantum.		175
Diachalciteos.		166
Diachylum magnum gummatum.		169
simplex.		<i>ibid.</i>
Diapalma.		165
Divinum.		170
<i>du Baume verd.</i> v. Emplastrum Griseum.		172
Epitpasticum.		165
Griseum, vulgò <i>du Baume verd.</i>		172
Magneticum.		168
Manus Dei.		170
Nigrum, sive de Cerussa ustâ.		166
Norimbergense.		167
Odontalgicum.		162
Oppodeltoch.		174
Oxyroceum.		164
Saponaceum.		167
Stomachale.		163
Stypticum.		171
Emulsio.		30
Ens Martis. v. Flores Salis Ammoniaci martiales.		230
Ens Veneris.		231
Erinacei ustio. v. Spongiæ ustio.		12
Essentia Ambræ.		234
Antihysterica.		214
Regia.		234
Efulæ Preparatio.		4
Euphorbii Preparatio. v. Purificatio Gummi Ammoniaci.		3
Exsiccatio Opii.		11
Scyllæ.		14
Succorum Acaciæ.		
Glycyrrhizæ.	}	11
Hypocistidis.	}	
Extracta.		55
Extractio Mucaginum.		7
Extractum Absinthii. v. Extractum Fumariæ.		55
Aloes.		57
Borraginis. v. Extractum Fumariæ.		55
Buglossi.		<i>ibid.</i>

I N D E X	
Extractum Cardui benedicti.	55
Centaurii minoris.	}
Chamædryos.	
Cichorii.	
Cochleariæ.	
Colecyntidis. v. Extractum Rhabarbari.	56
Croci.	<i>ibid.</i>
Enulæ Campanæ.	56
Fumariæ.	55
Gentianæ. v. Extractum Enulæ Campanæ.	56
Gratiolæ. v. Extractum Sennæ.	57
Juniperi.	55
Kinækinæ.	56
Lapathi. v. Extractum Enulæ Campanæ.	56
Liquiritiæ.	<i>ibid.</i>
Lupuli. v. Extractum Cochleariæ.	55
Nasturtii aquatici.	<i>ibid.</i>
Opii, seu Laudanum.	57
Panchymagogum.	58
Polypodii. v. Extractum Enulæ Campanæ.	56
Rhabarbari.	56
Rhudii. v. Pilulæ sive Extractum Rudii.	114
Sennæ.	57
Trifolii fibrini. v. Extractum Cochleariæ.	55

F

F Erri Limaturæ Præparatio:	8
Flores.	229
Flores Antimonii Nivei & splendentes.	230
Rubri.	<i>ibid.</i>
Benzoini.	229
Hæmatiteos. v. Flores salis Ammoniaci Martiales.	230
Salis Ammoniaci.	229
Martiales.	230
Sulphuris.	229
Fæcula Ati.	}
Bryonia.	
Ireos.	
Fœnugræci seminis Mucago.	7
Fragmentorum Lapidum Pretiosorum Præparatio.	9

RERUM ALPHABETICUS.

xii

G

G Albani Purificatio. v. Purificatio Gummi Ammoniaci.	3
Gelatinæ.	59
Gelatina Cornu Cervi.	}
Cydoniorum.	
Pomorum, &c.	
Viperarum.	
Gilla Vitrioli.	245
Globuli Martiales.	257
Glycyrrhizæ exsiccatio.	11
Gummi Ammoniaci Purificatio.	3
Tragacanthi Mucago.	7
Guttæ Anglicanæ anodynæ.	240
Cephalicæ.	212

H

H Elleboris utriusque Præparatio.	4
Hæmatis Præparatio.	9
Hepar Antimonii.	267
Hiera Diacolocynthidos.	99
Picra.	98
Hirundinum ustio. v. Spongiæ ustio.	12
Hydrargyri Purificatio.	3
Hydromel simplex.	28
Vinofum.	<i>ibid.</i>
Hypocistidis exsiccatio.	11

I

I Reos fœcula.	11
Jura.	59
Jus viperinum.	<i>ibid.</i>

K

K Ermes minerale.	257
--------------------------	-----

L

L Ac Sulphuris. v. Magisterium sulphuris.	259
Lactis ferri Clarificatio.	6

ē iij

Lactis feri Præparatio.	6
Extemporanea.	7
Lapidis Armeni Præparatio. v. Præparatio Lapidis Calaminaris.	13
Calaminaris Præparatio.	
Judaici Præparatio.	}
Lyncis Præparatio.	
Pumicis Præparatio.	
Lapidum Pretiosorum Præparatio.	9
Lapis Causticus.	248
Divinus, seu Ophthalmicus.	255
Infernalis.	246
Medicamentosus.	255
Ophthalmicus.	<i>ibid.</i>
Laudanum. v. Extractum Opii.	57
Liquidum.	240
Laureolæ foliorum Præparatio.	4
Lenitivum.	93
Lithium Paracelsi. v. Tinctura Metallorum.	241
Limacum ustio.	12
Limaturæ Ferri Præparatio.	8
Lini seminis Mucago.	7
Liquor Anodynus Mineralis Hoffmanni.	215
Cornu Cervi Succinatus.	240
Lithargyri Præparatio.	10
Looch. v. Eclegma.	61
ex ovo.	62
Siccum. v. Pulveris Pectoralis.	68
Lotio Sulphuris	2
Terebinthina.	5
Lumbricorum Præparatio.	4

M

M agisterium Bismuthi.	160
Coralliorum.	
Margaritarum.	}
Matris Perlarum.	
Oculorum Cancrorum.	
Sulphuris.	259
Magnes Arsenicalis.	266
Magnesia alba.	265
Magnetis Præparatio.	9
Manus Dei. v. Emplastrum Manus Dei.	170
Margaritarum Præparatio.	8

RERUM ALPHABETICUS.		xv
Margarum Præparatio.		10
Massa Althææ alba & mollis. v. Massa Liquiritiæ.		109
Massa Liquiritiæ alba & mollis.		108
Fusca.		109
Medullæ Præparatio.		5
Mel Anthosatum.		30
Cucumerinum.		<i>ibid.</i>
Despumatum.		28
Mercuriale.	}	
Nenupharinum.		
Rosatum, sive Rhodomel.		29
Violatum.		
Mellita.		28
Mercurius liquidus, vel Aqua Mercurialis.		219
Præcipitatus albus.		259
Flavus, seu Turpethum minerale.		260
per se.		261
Ruber.		260
Viridis.		261
Mercurius Sublimatus corrosivus.		231
Dulcis.		<i>ibid.</i>
Violaceus.		232
Vita.		262
Millepedum Præparatio.		4
Mithridatium.		84
Mixtura simplex de tribus.		239
Modi distillationum.		181
Modus distillandi Baccas & semina.		183
Flores inodoros.		184
Odoros minus Succosos.		185
Odoros Succosos.		184
Fructus.		185
Herbas acri succo prægnantes.		182
inodoras.		181
Ligna, Cortices & Radices siccas.		187
Plantas odoras.		183
Mucaginum extractio.	}	
Mucago radicis Althææ.		
Seminis Cydoniorum.		
Fœnugræci.		7
Lini.		
Psyllii.		
Gummi Tragacanthi.		
Myrobalanorum Torrefactio. v. Torrefactio Rhei.		13

N

Nitri Purificatio.	2
Nitrum ex Tartaro fixum.	248
Fixatum.	247
Vitriolatum.	218

O

Oculorum Cancrorum Præparatio.	8
Olea distillata.	223
Olea per expressionem.	129
Olea per infusionem & coctionem.	131
Oleum distillatum Absinthii.	223
Amomi.	<i>ibid.</i>
Animale Dippelii.	211
Arantiorum enascentium & immaturorum.	223
Baccarum Juniperi.	<i>ibid.</i>
Lauri.	<i>ibid.</i>
Balsamorum omnium liquidorum. v. Spiritus, seu Oleum Terebinthinae.	210
Benzoini.	224
Bufonum.	211
Buxi.	220
Capillorum.	211
Cardamomi.	223
Carnium animalium.	211
Caryophyllorum.	223
Cerae.	224
Cinnamomi.	223
Citreorum enascentium & immaturorum.	<i>ibid.</i>
Coræ Cervi.	211
Corticum Arantiorum.	223
Citreorum.	<i>ibid.</i>
Cranii humani.	211
Cubearum.	223
Dippelii.	211
Eboris.	<i>ibid.</i>
Florum Arantiorum.	}
Lavandulae.	
Fuliginis.	220
Gagatis.	220. & 224
Galbani.	224
	Oleum

RERUM ALPHABETICUS.		xviij.
Oleum distillatum Guaiaci.		220 & 224
Gummi & Refinarum.		210
Gummi Ammoniaci.		224
Elemi.		<i>ibid.</i>
Juniperi.		220
Labdani.		224
de Lateribus, seu Oleum Philosophorum.		225
Lignorum Cedri.	}	
Rhodii.		223
Sassafras.		
Macis.		223
Majoranae.		<i>ibid.</i>
Mastiches.		224
Menthae.		223
Millepedum.		211
Myrrhae recentis.		224
Nucis Moschatae.		223
Olibani.		224
Offium.		211
Papyri.		220
Philosophorum.		225
Picis.		224
Piperis.		223
Rorismarini.	}	
Rutae.		223
Sabinae.		
Salviae.		
à Sapone.		225
Secundinarum.		211
Seminum Anethi.	}	
Anifi.		
Carvi.		223
Cumini Foeniculi.		
Serici crudi.		211
Spongiae.		<i>ibid.</i>
Succini.		220
ad albedinem rectificatum.		<i>ibid.</i>
Sulphuris.		216 & 217
Tabaci.		220
Tacamahaca.		224
Tartari.		215 & 225
Terebinthinae.		210 & 224
crassius & Colophonia.		<i>ibid.</i>

xviij

INDEX

Oleum distillatum Thymi.	223			
Viperarum.	211			
Vitrioli.	215			
Urinæ.	215			
Oleum per expressionem Amygdalarum amararum.	}			
dulcium.		}		
Anisi.	130			
Avellanarum.	}			
è Baccis Lauri.		}		
Balani Myrepticæ, Benedictæ.	129			
Ben.	130			
Nucis Moschatæ.	<i>ibid.</i>			
è Nucleis Cacao.	<i>ibid.</i>			
Nucleorum Armeniacorum.	129			
Perficorum.	}			
Nucum juglandium.		}		
Pistaciorum.			}	
Quatuor seminum frigidorum majorum.				}
Seminis Anethi. v. Oleum Anisi.	}			
Cannabis.		}		
Carvi.			}	
Fœniculi.				}
Hyosciami.	}			
Lini.		}		
Papaveris albi.			}	
Oleum per infusionem & coctionem Abrotani.				132
Absinthii.	<i>ibid.</i>			
Anethi.	<i>ibid.</i>			
Bufoſum. v. Oleum Lacertorum.	135			
de Capparibus.	137			
Castorei.	135			
Catellorum.	134			
Cicutæ. v. Oleum Momordicæ.	133			
Croci.	136			
Cydoniorum. v. Oleum Melinum.	132			
Enulatum. v. Oleum Irinum.	134			
Euphorbii.	136			
è Floribus Chamæmeli.	}			
Geniftæ.		}		
Keiri.			}	
Liliorum alborum.				}
Meliloti.				
Nymphææ albæ.	}			
Sambuci.		131		

RERUM ALPHABETICUS.		xix
Oleum per infusionem & coctionem è floribus Violarum.	.	131
Galbani.	.	135
Hyoſciami.	.	133
Hyperici.	.	131
Jrinum.	.	134
Lacertorum.	.	<i>ibid.</i>
Lumbricorum.	.	135
Lycoperſici.	.	133
Majoranæ.	.	132
Mandragoræ.	.	136
Maſtichinum.	.	135
Melinum, ſeu Cydoniorum.	.	132
Menthæ.	.	<i>ibid.</i>
Momordicæ.	.	133
de Mucaginibus.	.	<i>ibid.</i>
Myrthi.	.	132
Nicotianæ.	.	133
Ranarum.	.	135
Rofatum.	.	131
Rutæ.	.	132
Scarabæorum.	.	135
Scorpionum compositum,	}	137
ſimplex.		
Solani cum Baccis.	.	133
Strammonii.	.	<i>ibid.</i>
de Vitellis Ovorum.	.	129
Vulpinum.	.	139
Oleum Calcis, v. Spiritus Salis Ammoniaci.	.	212
Camphoræ.	.	225
Myrrhæ per deliquium.	.	<i>ibid.</i>
Tartari per deliquium.	.	247
Operationes Chymicæ.	.	181
Opiata Meſenterica.	.	101
Salomonis.	.	90
Opii exſiccatio.	.	11
Opopanacis Purificatio.	.	3
Orvietanum.	.	85
Orvietanum præſtantius.	.	87
Oſſa animalium ad albedinem calcinata, v. Spodium.	.	13
Ovorum Putaminum Præparatio.	.	9
Oxymel Scylliticum.	.	28
ſimplex.	.	<i>ibid.</i>

P

P Anacea Antimonialis.	252
Mercurialis.	232
Pastilli odorati pro fumo.	109
Mercuriales pro suffitu.	110
Pedis Alcis Preparatio.	10
Penidia.	105
Philonium Romanum.	89
Phlegmata.	206
Phlegma Aluminis. v. Spiritus & Phlegma Aluminis.	206 & 217
Vitrioli. v. Spiritus & oleum Vitrioli.	206
Pilæ marinæ ustio. v. Spongiæ ustio.	12
Pilorum Leporis ustio.	<i>ibid.</i>
Pilulæ Aloëticæ emollientes.	111
Alterantes.	115
Angelicæ.	113
Ante cibum. v. Pilulæ stomachicæ.	111
de Aquilegiâ.	118
Astringentes.	119
Balsamicæ Mortonii.	} 117
Stahlii.	
Beccheri.	113
Bontii.	118
Chalybeatæ.	113
Coccia.	115
de Cynoglossô.	114
Fœtidæ majores.	113
Hydragogæ Bontii.	115
Hypnoticæ.	118
Hystericæ.	116
Matthæi.	112
Mercuriales.	117
Mortonii.	111
Purgantes.	114
Rudii.	111
Ruffi.	112
de Sagapeno.	116
Saponacæ.	112
Sine quibus.	117
Stahlii.	116
Starkii. v. Pilulæ Matthæi.	111
Stomachicæ.	

RERUM ALPHABETICUS		xxj
Pilulæ de Styrace.		116
Plumbi calcinatio.		12
Plumbum calcinatum album.		264
ustum.		12
Pomata.		148
Pomatum album.		<i>ibid.</i>
Florum Arantiorum.	}	
Lavandulæ.		
Rubrum.		149
Præcipitatus albus.		259
Flavus seu Turpethum minerale.		260
Per se.		261
Ruber.		260
Viridis.		261
Præparatio Adipum.		4
Antimonii.		9
Ardesiæ. v. Præparatio Lithargyri.	}	
Boli.		10
Calcis.		
Cantharidum.		4
Catechu.		6
Cinnabaris.		9
Coralliorum.		8
Cornu Cervi.	}	
Philosophica.		10
Cranii humani.		
Cretæ.		
Cryſtalli.		13
Eboris.		10
Efulæ.		4
Foliorum Laureolæ.		<i>ibid.</i>
Fragmentorum Lapidum pretioſorum.		9
Lapidis Armeni.		13
Calaminaris.		<i>ibid.</i>
Hæmatitæ.		9
Judaici.		13
Lyncis, vel Belemnites.		<i>ibid.</i>
Limaturæ Ferri.		8
Lithargyri.		10
Lumbricorum.		4
Magnetis.		9
Margaritarum.		8
Margarum.		10
Medullæ.		5

Præparatio Millepedum.	4
Oculorum Cancrorum.	8
Pedis Alcis.	10
Pumicis.	13
Putaminum Ovorum.	9
Radicum Ari.	4
Hellebori utriusque.	<i>ibid.</i>
Seri Lactis.	6
extemporanea.	7
Silicis.	13
Spongiæ.	14
Succini.	9
Testaceorum.	8
Tuthiæ.	13
Psyllii Seminis Mucago.	7
Ptisana communis.	15
Pulveratio simplicium.	8
Pulveres.	66
Pulvis Absorbens.	71
Ad condienda Interanea, & cavitates implendas.	178
Ad condiendum Cor.	<i>ibid.</i>
Ad infarciendas carnes.	179
Algaroth, seu Mercurius vitæ.	262
Antispasmodicus.	66
Ari compositus.	73
Arthriticus amarus.	75
purgans.	<i>ibid.</i>
Astringens & contra Abortum.	74
Auratus Germanorum. v. Pulvis Zellenfis.	67
contra Abortum.	74
contra Rabiem.	75
contra Vermes.	68
Cornachini.	76
de Chalybe.	73
de Guttetâ vulgaris.	66
Diaireos.	67
Diamargariti frigidi.	69
Diambæ.	71
Diarrhodon.	69
Diarragacanthi frigidi.	67
Diatrium Santalorum.	70
è Chelis Cancrorum.	<i>ibid.</i>
Hydragogus.	76
Lactificans.	72

R E R U M A L P H A B E T I C U S.		xiiij
Pulvis Pectoralis, five Looch siccum.		68
Sternutatorius.		74
Sympathicus. v. Vitriolum Calcinatum.		245
Temperans.		68
Viperinus.		72
Zellenis, five Auratus Germanorum.		67
Pumicis Præparatio. v. Lapidis Calaminaris Præparatio.		13
Purgatio Styracis.		3
Purificatio Aluminis.		2
Bdellii.		3
Boracis.		2
Euphorbii.		
Galbani.		
Gummi Ammoniaci.	}	3
Hydrargyri.		
Nitri.		2
Opopanacis.		3
Sagapeni.		<i>ibid.</i>
Salis Ammoniaci.		1
Marini.		2
Vitrioli.		<i>ibid.</i>
Putaminum Ovorum Præparatio.		9
Q uinta Essentia Absinthii. Q		
		236
R adicis Althææ Mucago. v. Mucaginum Extractio. R		
Reguli.		7
Regulus Antimonii.	}	263
Martialis.		
Jovis.		264
Veneris.		<i>ibid.</i>
Requies Nicolai.		89
Resina Agarici.	}	
Colocynthidos.		
Guaiaci.		
Jalapæ.		
Ladani.		
Ligni Aloes.	}	262
Mechoacan.		
Scammonii.		
Turpethi.		
Zedoariæ. v. Resina Jalapæ.	}	

xxiv	I N D E X	
Rhei Torrefactio.		13
Rhodomel.		29
Rob & Sapæ.		
Rob Berberis, vel Oxyacanthæ.	}	
ex Cerasis.		
ex Cydoniis.		
ex Ebulo.		
ex Rhamno cathartico.		54
ex Ribeliis.		
ex Uvis.		
Sambuci.		
Ros Vitrioli. v. Spiritus & Oleum Vitrioli.		215
Rosolis des six Graines. v. Clarerum ex Seminibus carminativis.		204
Rotuli Bechici, vulgò Confectio de Rebeca.		104

S

S accharum Hordeatum.		104
Lactis.		244
Rosatum.		105
Vermifugum.		76
Sagapeni Purificatio.		3
Sal Ammoniacum fixum. v. Spiritus Salis Ammoniaci.		212
Sal de Duobus, sive Arcanum duplicatum.		253
Sal & Magisterium Coralliorum.		255
Febrifugum Sylvii.		212 & 254
Glauberi. v. Spiritus Salis & Sal mirabile Glauberi.	218, 253 &	254
Lactis, sive Saccharum.		244
Margaritarum. v. Sal & Magisterium Coralliorum.		255
Martis. v. Sal, vel Vitriolum Martis.		246
Riverii.		ibid.
Matris Perlarum. v. Sal & Magisterium Coralliorum.		255
Mirabile Glauberi.	218, 253 &	254
Oculorum Cancrorum.		255
Polychrestum.		253
Solubile, vulgò de Seignette.		250
Prunellæ, sive Crystallus mineralis.		268
Saturni.		243
Sedativum per Crystallifationem.		254
Sublimationem.		ibid.
Vulgò de Seignette.		250
Tartari.		215 & 247
Vegetabile.		250
Vel Vitriolum Martis.		246
		Sal

R E R U M A L P H A B E T I C U S .		XXV
Sal Vitrioli.		245
Volatile	Ammoniacum.	221
	Aromaticum.	222
	Bufo num.	
	Capillorum.	
	Carnium Animalium.	
	Cornu Cervi.	211 & 221
	Cranii humani.	
	Eboris.	
	Gagatis.	220
	Millepedum.	
	Offium.	
	Sanguinis humani.	211 & 221
	Secundinarum.	
	Serici crudi.	
	Spongiæ.	
	Succini.	220
	Viperarum.	211 & 221
	Urinæ.	213
Salia Alkalia.		247
	Essentialia.	244
	Fixa acida.	245
	Lixivialia.	248
	Neutra.	250
	Volatilia.	221
Salis Ammoniaci Purificatio.		1
Marini Decrepitatio.		14
	Purificatio, v. Purificatio Salis Ammoniaci.	2
Sapæ.		54
Sapo albus.		249
	Tartareus.	<i>ibid.</i>
Scyllæ coctio.		14
	Exsiccatio.	<i>ibid.</i>
Seminis Cydoniorum Mucago.		
	Fœnugræci Mucago.	
	Lini Mucago.	7
	Pfyllii Mucago.	
Seri Lactis Præparatio.		6
	Extemporanea.	7
Serum Lactis clarificatum.		6
Silicis Præparatio, v. Præparatio Lapidis Calaminaris.		13
Simplicium Pulveratio & Lævigatio.		8
	Purgatio.	1
	Ustio.	12

xxvj	I N D E X	
Sparadrap ad corpus conditum involvendum.		180
feu Tela Gualteri.		177
Spiritus Aceti.		214
Spiritus Acidi.		<i>ibid.</i>
Spiritus Aluminis.		217
Ardens Absinthii, v. Spiritus Ardens Rosarum.		208
Baccarum Sambuci.		<i>ibid.</i>
Ceraforum nigrorum.		<i>ibid.</i>
Cochleariæ.		209
Volatilis.		<i>ibid.</i>
Fragorum, v. Spiritus ardens Ceraforum nigrorum.		208
Frambæsiorum, &c.		<i>ibid.</i>
Juniperi, v. Spiritus ardens Rosarum.		<i>ibid.</i>
Plantarum Antiscorbuticarum.		209
Rorismarini.		
Rosarum.	}	208
Florum Arantiorum &c.		
Absinthii, v. Aqua Reginae Hungariæ.		191
Spiritus Bufonum.		211
Buxi.		210
Capillorum.		211
Carminativus de tribus, vulgò Mixtura. Simplex de tribus.		239
Carminativus Sylvii.		209
Carnium Animalium.		211
Cornu Cervi.		<i>ibid.</i>
Corticum Arantiorum, v. Aqua Reginae Hungariæ.		191
Citri.		<i>ibid.</i>
Cranii Humani.		211
Eboris.		<i>ibid.</i>
Lavandulæ, v. Aqua Reginae Hungariæ.		191
Lavandulæ compositus, seu Elixirium.		237
Myrthi, v. Aqua Reginae Hungariæ.		191
Thymi.		<i>ibid.</i>
Spiritus & Oleum Buxi.		
Fuliginis.	}	
Gagatis.		
Guayaci.		220
Juniperi.		
Papyri.		
Sulphuris.		216
Tabaci.		220
Tartari.		215
Vitrioli.		<i>ibid.</i>

RERUM ALPHABETICUS.		xxvij
Spiritus & Phlegma Aluminis.		217
Mellis. v. Aqua Mellis.		188
Millepedum.		211
Nitri.		217
Dulcis.		218
Valentissimus.		217
Spiritus Oleum & Sal volatile Cornu Cervi.		211
Urinæ.		213
Spiritus Ossium.		211
Papyri.		
Spiritus, Sal volatile, & Oleum Gagatis.	}	
Succini.		220
Spiritus Salis Ammoniaci.		212
Dulcificatus.		222
Vinofus.		<i>ibid.</i>
Communis.		218
Communis & Sal mirabile Glauberi.		<i>ibid.</i>
Dulcis.		219
Valentissimus.		218
Secundinarum.		211
Serici crudi.		<i>ibid.</i>
Spiritus seu Oleum Balsamorum omnium liquidorum, v. Spiritus seu Oleum Terebinthinæ.		210
Spiritus Spongiæ.		211
Succini.		220
Sulphuris.		216
Tabaci.		220
Tartari.		215
Terebinthinæ.		210
Theriacalis Camphoratus.		193
Vini, vulgò Aqua vitæ.		207
Camphoratus.		208
Camphoratus ad singulas condiendi corporis lotiones.		180
Rectificatus.		207
Tartarifatus.		<i>ibid.</i>
Viperarum.		211
Vitrioli.		215
Vitrioli Philosophicus, v. Pulvis Algaroth.		262
Spiritus volatiles.		207
Spiritus volatilis aromaticus oleofus.		213
Cochleariæ.		209
Urinæ Rectificatus.		214
Urinæ.		213
Spodium.		13

xxviiij	I N D E X	
Spongiæ Præparatio.	.	14
Ustio.	.	12
Styracis Purgatio.	.	3
Sublimatus corrosivus.	.	231
Dulcis.	.	<i>ibid.</i>
Succi defœcati.	.	5
Succini Præparatio.	.	9
Sulphur auratum Antimonii.	.	259
Sulphuris Cremor.	.	3
Lotio.	.	2
Syrupi Compositi Alterantes.	.	39
Purgantes.	.	50
Simplices Alterantes.	.	31
Purgantes.	.	38
Syrupus Alexandrinus. v. Syrupus de Cinnamomo.	.	37
Althææ Fernelii.	.	43
Antiscorbuticus.	.	48
Balsamicus de Tolu.	.	37
Berberis. v. Syrupus de Limonibus.	.	34
Capillorum Venetis.	.	32
Caryophyllorum. v. Syrupus Violaceus.	.	31
de Absinthio.	.	33
de Absinthio compositus.	.	45
de Acetosâ. v. Syrupus de Limonibus.	.	}
de Acerositate Citrei.	.	
de Acero Vini.	.	
de Agrestâ.	.	
de Althæâ.	.	35
Compositus. v. Syrupus de Ibisco.	.	42
Fernelii.	.	43
de Apio. v. Syrupus de Fumariâ.	.	34
de Artemisiâ. v. Syrupus de Mentâ.	.	33
Compositus.	.	41
de Beccabungâ. v. Syrupus de Cochleariâ.	.	34
de Betonicâ. v. Syrupus de Mentâ.	.	33
de Borragine. v. Syrup. de Fumariâ.	.	34
de Brassicâ rubrâ.	.	37
de Bugloflo.	.	34
de Calcarillâ. v. Syrupus de Kinâkinâ cum vino.	.	36
de Cerasis. v. Syrupus de Limonibus.	.	34
de Cichorio. v. Syrupus de Fumariâ.	.	<i>ibid.</i>
Compositus.	.	50
de Cinnamomo.	.	37
de Cochleariâ.	.	34

R E R U M A L P H A B E T I C U S.		xxix
Syrupus de Cortice Arantiorum,	.	36
Citrei.	.	<i>ibid.</i>
de Cydoniis. v. Syrupus de Limonibus.	.	34
de Cynoglossò. v. Syrupus de Althæâ.	.	35
de Eryfimo. v. Syrupus de Mentâ.	.	33
Compositus.	.	40
de Fumariâ.	.	33
de Granatis. v. Syrupus de Limonibus.	.	34
de Hederâ terrestris. v. Syrupus de Mentâ.	.	33
de Hyssopo.	.	<i>ibid.</i>
de Ibisco.	.	42
de Karabe.	.	46
de Kinâkinâ.	.	36
cum vino.	.	<i>ibid.</i>
de Limonibus.	.	34
de longue vie. v. Syrupus Mercurialis.	.	52
de Melissâ. v. Syrupus de Mentâ.	.	}
de Mentâ.	.	
de Millefolio.	.	33
de Moris.	.	35
de Myrtho. v. Syrupus de Mentâ.	.	33
de Napis. v. Syrupus de Althæâ.	.	35
de Nasturtio. v. Syrupus de Cochleariâ.	.	34
de Nicotianâ.	.	38
de Nymphæâ.	.	32
de Papavere albo, vulgò Diacodium.	.	35
de Pomis. v. Syrupus de Limonibus.	.	34
Compositus.	.	51
Helleboratus.	.	52
de Prassio. v. Syrupus de Mentâ.	.	33
de Quinque Radicibus.	.	43
de Rhamno cathartico.	.	38
de Ribesii. v. Syrupus de Limonibus.	.	34
de Rosis pallidis.	.	38
cum Sennâ & Agarico.	.	50
de Scordio. v. Syrupus de Mentâ.	.	33
de Stœchade.	.	<i>ibid.</i>
Compositus.	.	39
de Symphyto. v. Syrupus de Althæâ.	.	35
Compositus.	.	48
de Testudinibus resumptivus.	.	46
de Tolu.	.	37
de Tribus fructibus. v. Syrupus de Limonibus.	.	34
de Tuffilagine.	.	32

Syrupus de Viperis Roborans.	47
de Urticâ minore. v. Syrupus de Fumariâ.	34
Florum Arantiorum. v. Syrupus de Cinnamomo.	37
Caprifolii. v. Syrupus violaceus.	31
Papaveris Rhœados.	<i>ibid.</i>
Persicorum. v. Syrupus Rosar. pallid.	38
Tunicæ, seu Caryophyllorum. v. Syrupus violaceus.	31
Erambæsiarum. v. Syrupus de Moris.	35
Helleboratus.	57
Hordeatus.	39
Jujubinus.	44
Magistralis Alstringens.	53
Mercutialis, vulgo <i>de longue vie.</i>	52
Myrthinus simplex. v. Syrupus de Mentâ.	33
Compositus.	45
Oxytriphylli. v. Syrupus de Limonibus.	34
Roris Solis. v. Syrupus Capillorum Veneris.	32
Compositus.	44
Rosarum pallidarum.	38
Siccarum.	31
Strybiato-Emeticus.	38
Violaceus.	31

T

T Abellæ Absorbentes & Roborantes.	107	
Alterantes.	104	
Bechicæ.	<i>ibid.</i>	
de Althæâ.	105	
Sine igne.	106	
de Chalybe.	107	
de Citro. v. Electuarium de Citro.	102	
de Coralliis. v. Tabellæ de Oculis Cancrorum.	}	
de Margaritis.		107
de Matre Perlarum.		
de Oculis Cancrorum.	}	
de Radice Pœoniæ. v. Tabellæ de Althæâ sine igne.		106
Symphyti majoris.	<i>ibid.</i>	
de Rhabarbaro.	103	
de Succo Rosarum.	102	
de Sulphure.	106	
Compositæ.	<i>ibid.</i>	
de Terrâ Japonicâ.	107	

RERUM ALPHABETICUS		xxxj
Tabellæ Diacarthami. v. Electuarium Diacarthami.		103
Purgantes.		102
Stybiatæ.		103
Stomachicæ.		108
Talpæ Uftio. v. Spongiæ Uftio.		12
Tartarus Chalybeatus	}	251
Solubilis.		
Tartarus Emeticus.		252
Solubilis, Sal vegetabile dictus.		250
Vitriolatus.		252
Tela Gualteri. v. Sparadrap.		177
Terebinthinæ Coctio.	}	5
Lotio.		
Terra dulcis Vitrioli.		266
Foliata Tartari.		251
Testaceorum Præparatio.		8
Theriaca.		80
Cœlestis.		82
Diateffaron.		<i>ibid.</i>
Tinctura Absinthii		236
composita, vulgò Quinta Essentia.		<i>ibid.</i>
Aloës.		233
Ambra.		234
Antimonii.		241
Asari.		233
Auri seu Aurum potabile.		243
Baccarum Juniperi.		237
Balsami Tolutani.	}	233
Benzoini.		
Caryophyllorum Indicorum.		
Cascarillæ. v. Tinctura Myrrhæ.		
Castorei.		
Cinnamomi.		
Coccinellæ.		
Contrayervæ.		
Coralliorum.		
Croci.		
Florum Hyperici.		236
Chamæmeli.		<i>ibid.</i>
Florum integrorum Arantiorum.		237
Coronæ Solis.		<i>ibid.</i>
Lavandulæ, vulgò Aqua Vitæ Lavandulæ.		236
Hæmatitæ volatilis.		242
Kinækinæ.		233

I N D E X		
xxxij		
Tinctura	Lacca.	233
	Lavandulae, vulgò Aqua vitæ Lavandulae.	237
	Martis Ludovici.	242
	Mynsichti.	<i>ibid.</i>
	Tartarifata.	241
	Metallorum, five Liliū Paracelsi.	<i>ibid.</i>
	Myrrha.	233
	Regia.	234
	Rosifmarini.	237
	Rutæ.	236
	Salis Tartari.	234
	Salvia.	237
	Scordii.	236
	Stomachica.	235
	Amara.	<i>ibid.</i>
	Storacis.	233
	Succini & similium.	<i>ibid.</i>
Torrefactio	Myrobalanorum.	13
	Rhei.	<i>ibid.</i>
Trochisci	Albi Rhafis.	125
	Alhandal.	120
	Alkekengi.	124
	Alterantes.	121
	Bechici nigri, vulgò Tuffilago Anifata.	123
	Cypheos.	121
de	Agarico.	120
de	Catechu.	125
de	Karabe.	123
de	Myrrhâ.	124
	Eicarotici.	126
	de Minio.	<i>ibid.</i>
	Granorum Actes.	125
	Hedycroi.	122
	Hysterici.	126
	Purgantes.	120
	Scyllitici.	121
	Viperini.	122
Tuthiæ Præparatio.	v. Præparatio Lapidis Calaminaris.	13
Turpethum	minerale.	260
Tuffilago	Anifata. v. Trochisci Bechici nigri.	123

Vina

xxxiv INDEX RERUM ALPHABETICUS.

Unguentum Mundificativum de Apio.	.	.	.	153
Neapolitanum. v. Unguentum Griseum.	.	.	.	160
Nutritum.	.	.	.	156
Populeum.	.	.	.	152
Rosatum.	.	.	.	150
Rubrum exsicicans, vulgò Desiccativum rubrum.	.	.	.	157
Tetrapharmacum, sive Basilicum.	.	.	.	155
Ustio Aluminis.	.	.	.	12 & 217
Bufonum.	.	.	.	
Cancrorum fluviatilium.	.	.	.	
Erinacei.	.	.	.	
Hirundinum.	.	.	.	
Limacum.	.	.	.	12
Pilæ marinæ.	.	.	.	
Pilorum Leporis.	.	.	.	
Spongiæ.	.	.	.	
Talpæ.	.	.	.	

F I N I S.



O R D O
P H A R M A C O P Œ O R U M
P A R I S I E N S I U M,
A N N O M. D C C. X L V I I I.

Michael-Eleonardus Chachignon. }
Amadeus Paris. } *Præfetti.*
Joannes-Daniel Gillet, *Urbis Consiliarius.*

Paulus Dubois, *Antiquior Præfectus & Consul.*
Marcus Heron, *Antiquus Præfectus.*
Antonius du Verger, *Antiquus Præfectus.*
Claudius-Josephus Geoffroy, *è Regiâ Scientiarum Academiâ
Regiæque Societatis Londinensis Socius, antiquus Ædilis &
Præfectus.*
Renatus-Ludovicus Bailly, *Antiquus Judex Consul & Præ-
fectus.*
Nicolaus-Ludovicus Fremyn, *Antiquus Præfectus.*
Exuperius-Nicolaus Pia, *Antiquus Judex-Consul & Præfectus.*
Antonius Chilhaud, *Antiquus Præfectus.*
Claudius Pagés, *Judex Consul & antiquus Præfectus.*
Joannes-Jacobus Gorffe, *Antiquus Præfectus & Consul.*
Guillelmus Laborie, *Antiquus Præfectus.*
Henricus Charas, *Antiquus Præfectus.*
Josephus Henry, *Antiquus Præfectus & Consul.*
Antonius-Renatus Poullain, *Antiquus Præfectus.*
Claudius-Renatus Mayol, *Antiquus Præfectus.*
Jacobus Hennique, *Antiquus Præfectus.*
Hieronymus Bardon, *Antiquus Præfectus.*
Claudius Pia, *Antiquus Præfectus.*

ũ ij

Antonius Barbe, *Antiquus Præfectus.*
 Hieronymus Bernard.
 Dionysius Maschereau.
 Nicolaus-Carolus Clement.
 Nicolaus-Claudius Santerre.
 Petrus Laban.
 Claudius-Franciscus Morel.
 Stephanus-Franciscus Astier.
 Jacobus-Stephanus Morin.
 † Ludovicus Tassard.
 Antonius Salvan.
 Stephanus Raficod.
 Petrus Martin, *Reginæ Pharmacopæus Primarius.*
 Natalis-Petrus Pascalis, *Urbis Consiliarius.*
 Antonius Maria Chilhaud.
 Antonius Vassal.
 Franciscus Lapiere.
 Ludovicus Amandus Jauffin.
 Jacobus Simon Geffrotin.
 Guillelmus du Desert.
 Franciscus Sage.
 Claudius Franciscus Cessac.
 Guillelmus Richard.
 Petrus Lebel.
 Joannes-Carolus Habert.
 Petrus - Emmanuel Taxil.
 Martinus Meslier.
 Georgius Edmeus Terrier.
 Petrus Augustinus Le Maire.
 Mauritius Carolus Chevalier.
 Carolus-Claudius Riffon.
 Ignatius-Theodorus Brongniard.
 Ludovicus-Franciscus Desprez.
 Joannes Guindre, *Delphinæ Pharmacopæus Primarius.*
 Joannes Dufour.
 Petrus Chilhaud.
 Anthelmus Genand.
 Bertrandus Couvié.

Ludovicus Demoret.
Ludovicus-Renatus Bailly.
Antonius-Exuperius Dalier.
Petrus-Jacobus Vassou.
Carolus Franciscus Bailly.
Ludovicus Raymundus de la Riviere.
Ludovicus Antonius Bellier.
Nicolaus Bedu.
Franciscus-Carolus Brusley.
Ludovicus-Franciscus Boulanger.
Guillelmus-Franciscus Bert.
Philippus-Nicolaus Pia.
Joannes-Franciscus Mayol.
Georgius Picard.
Joannes-Petrus Pujo.
Balthazard Julliot,
Joannes Franciscus Boulduc, *Regis Pharmacopæus Primarius*,
Natalis Bert.
Claudius-Franciscus Geoffroy.



Errata in Formulis Medicamentorum.

- P**agina 4. linea 15. Afellos sylvestres, *lege* Afellos sylvestres vivos.
 Pag. 5. lin. 19. alii succi Balsamici resinosi, *lege* resinosi liquidi.
 Pag. 10. lin. 9. Hardefix, *lege* Ardefix.
 Pag. 10. lin. 13. tere, *lege* contunde.
 Pag. 24. lin. 4. minutim recentium, *lege* recentium minutim.
 Pag. 24. lin. 28. infunde & serua, *lege* infunde identidem agitando & serua.
 Pag. 29. lin. 19. libris octo, *lege* libris quatuor.
 Pag. 40. lin. 6. cum eodem calore Balnei-maris, *lege* eodem calore Balnei-maris cum.
 Pag. 42. lin. 33. semim. *lege* feminum.
 Pag. 58. lin. ultima, consisten- *lege* consistentiam.
 Pag. 93. lin. 19. unum, *lege* unam.
 Pag. 133. lin. 15. sedi, *lege* sed.
 Pag. 141. lin. 25. alsamum, *lege* Balsamum.
 Pag. 142. lin. 20. olorum, *lege* oleorum.
 Pag. 149. lin. 2. ctæ, *lege* sectæ.
 Pag. 183. lin. 22. Myrtus, *lege* Myrthus.
 Post paginam 246. *lege* 247.



P R I V I L E G E D U R O Y .

L O U I S , P A R L A G R A C E D E D I E U , R O Y D E F R A N C E
 E T D E N A V A R R E : A n o s a m é s & f e a u x C o n s e i l l e r s l e s
 G e n s t e n a n s n o s C o u r s d e P a r l e m e n t , M a î t r e s d e s R e q u ê t e s o r d i n a i -
 r e s d e n o t r e H ô t e l , G r a n d C o n s e i l , P r e v ô t d e P a r i s , B a i l l i f s , S é n é -
 c h a u x , l e u r s L i e u t e n a n s C i v i l s , & a u t r e s n o s J u s t i c i e r s q u ' i l a p p a r -
 t i e n d r a , S A L U T . N o t r e a m é G U I L L A U M E C A V E L I E R , P e r e ,
 L i b r a i r e à P a r i s , S y n d i c d e l a C o m m u n a u t é , & a n c i e n C o n s u l , N o u s
 a f a i t e x p o s e r q u ' i l d e s i r e r o i t f a i r e r é i m p r i m e r & d o n n e r a u P u b l i c d e s
 L i v r e s q u i o n t p o u r t i t r e : *Réponses aux Raisons qui ont obligé les Préten-*
du Réformés de se séparer de l'Eglise Catholique, & qui les empêchent
maintenant de s'y réunir. Sermons de Morale prêchés devant le Roy, par
M. Fléchier, Evêque de Nîmes. Codex Medicamentarius Saluberrima
Facultatis Parisiensis ; s' i l N o u s p l a i s o i t l u i a c c o r d e r n o s L e t t r e s d e P r i -
 v i l e g e p o u r c e n é c e s s a i r e s . A C E S C A U S E S , v o u l a n t f a v o r a b l e -
 m e n t t r a i t e r l' E x p o s a n t , N o u s l u i a v o n s p e r m i s & p e r m e t t o n s p a r
 c e s P r é s e n t e s d e f a i r e r é i m p r i m e r l e s d i t s L i v r e s e n u n o u p l u s i e u r s v o -
 l u m e s , & a u t a n t d e f o i s q u e b o n l u i s e m b l e r a , & d e l e s v e n d r e , f a i r e
 v e n d r e & d é b i t e r p a r t o u t n o t r e R o y a u m e , p e n d a n t l e t e m s d e n e u f
 a n n é e s c o n s é c u t i v e s , à c o m p t e r d u j o u r d e l a d a t t e d e s P r é s e n t e s : F a i -
 s o n s d é f e n s e s à t o u t e s p e r s o n n e s d e q u e l q u e q u a l i t é & c o n d i t i o n q u' e l l e s
 f o i e n t , d' e n i n t r o d u i r e d' i m p r e s s i o n é t r a n g e r e d a n s a u c u n l i e u d e n o t r e
 o b é i s s a n c e ; c o m m e a u s s i à t o u s L i b r a i r e s & I m p r i m e u r s , d' i m p r i m e r o u
 f a i r e i m p r i m e r , v e n d r e , f a i r e v e n d r e , d é b i t e r n i c o n t r e f a i r e l e s d i t s
 L i v r e s , n i d' e n f a i r e a u c u n s E x t r a i t s , s o u s q u e l q u e p r é t e x t e q u e c e f o i t
 d' a u g m e n t a t i o n , c o r r e c t i o n , c h a n g e m e n t o u a u t r e s , s a n s l a p e r m i s s i o n
 e x p r e s s e & p a r é c r i t d u d i t E x p o s a n t , o u d e c e u x q u i a u r o n t d r o i t d e l u i ,
 à p e i n e d e c o n f i s c a t i o n d e s E x e m p l a i r e s c o n t r e f a i t s , d e t r o i s m i l l e l i v r e s
 d' a m e n d e c o n t r e c h a c u n d e s c o n t r e v e n a n s , d o n t u n t i e r s à N o u s , u n t i e r s
 à l' H ô t e l D i e u d e P a r i s , & l' a u t r e t i e r s a u d i t E x p o s a n t , o u à c e l u i q u i
 a u r a d r o i t d e l u i , & d e t o u s d é p e n s , d o m m a g e s & i n t é r ê t s ; à l a c h a r g e
 q u e c e s P r é s e n t e s s e r o n t e n r e g i s t r é e s t o u t a u l o n g s u r l e R e g i s t r e d e l a
 C o m m u n a u t é d e s L i b r a i r e s & I m p r i m e u r s d e P a r i s , d a n s t r o i s m o i s d e
 l a d a t t e d' i c e l l e s ; q u e l a r é i m p r e s s i o n d e s d i t s L i v r e s s e r a f a i t e d a n s n o t r e
 R o y a u m e & n o n a i l l e u r s , e n b o n p a p i e r & b e a u x c a r a c t è r e s , c o n f o r -
 m é m e n t à l a f e u i l l e i m p r i m é e , a t t a c h é e p o u r m o d è l e s o u s l e c o n t r e -
 s c e l d e s P r é s e n t e s ; q u e l' I m p é t r a n t s e c o n f o r m e r a e n t o u t a u x R é g l e -
 m e n t s d e l a L i b r a i r i e , & n o t a m m e n t à c e l u i d u 1 0 A v r i l 1 7 2 5 . Q u' a -
 v a n t d e l e s e x p o s e r e n v e n t e , l e s I m p r i m é s q u i a u r o n t s e r v i d e C o p i e
 à l a r é i m p r e s s i o n d e s d i t s L i v r e s , s e r o n t r e m i s d a n s l e m ê m e é t a t o ù

L'Approbation y aura été donnée, es mains de notre très-cher & féal Chevalier le Sieur Daguesseau, Chancelier de France, Commandeur de nos Ordres; & qu'il en sera ensuite remis deux Exemplaires de chacun dans notre Bibliothèque publique, un dans celle de notre Château du Louvre, & un dans celle de notre très-cher & féal Chevalier le Sieur Daguesseau, Chancelier de France, le tout à peine de nullité des Présentes; du contenu desquelles vous mandons & enjoignons de faire jouir ledit Exposé & ses ayans causes, pleinement & paisiblement, sans souffrir qu'il leur soit fait aucun trouble ou empêchement. Voulons que la Copie des Présentes qui sera imprimée tout au long, au commencement ou à la fin desdits Livres, soit tenue pour dûment signifiée, & qu'aux Copies collationnées par l'un de nos amés, féaux Conseillers & Secretaires, soit ajoutée comme à l'Original. Com-mandons au premier notre Huissier ou Sergent sur ce requis, de faire pour l'exécution d'icelles, tous actes requis & nécessaires, sans demander autre permission, & nonobstant clameur de Haro, Charte Normande, & Lettres à ce contraires. Car tel est notre plaisir. DONNE' à Versailles le septième jour du mois de Juin l'an de grace mil sept cent quarante-huit, & de notre Regne le trente-troisième. Par le Roy en son Conseil.

SAINSON.

Registré sur le Registre XII. de la Chambre Royale des Libraires & Im-primers de Paris, N°. 1. fol. 1. conformément aux anciens Réglemens, confirmés par celui du 28. Février 1723. A Paris le 11. Juin mil sept cent quarante huit, G. CAVELIER, Syndic.

E Typis Viduæ MERGE', viâ Jacobæâ.