

Bibliothèque numérique

medic @

**Dictionnaire des spécialités
pharmaceutiques ; Vidal. Le
dictionnaire ; Dictionnaire de
spécialités pharmaceutiques**

*Paris : Office de vulgarisation pharmaceutique, 1920.
Cote : P 11247*

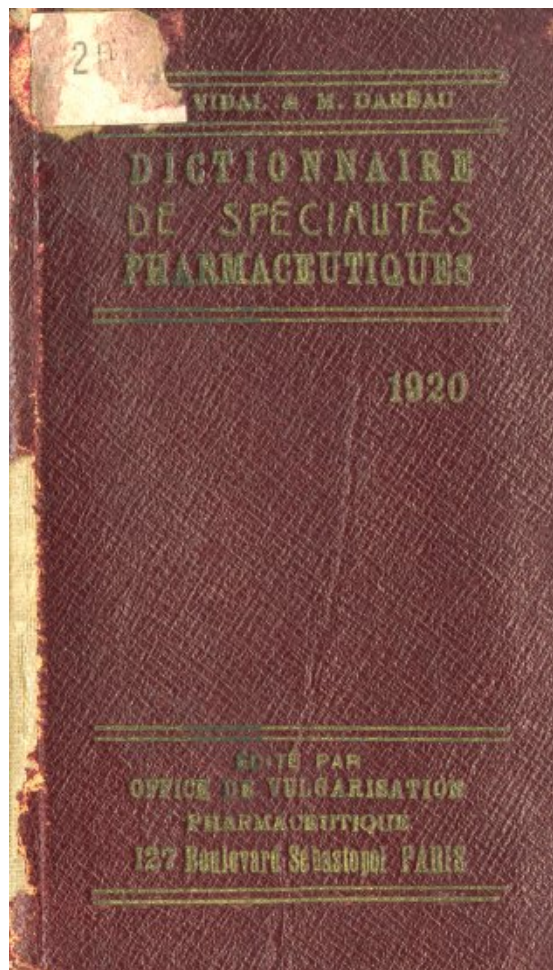

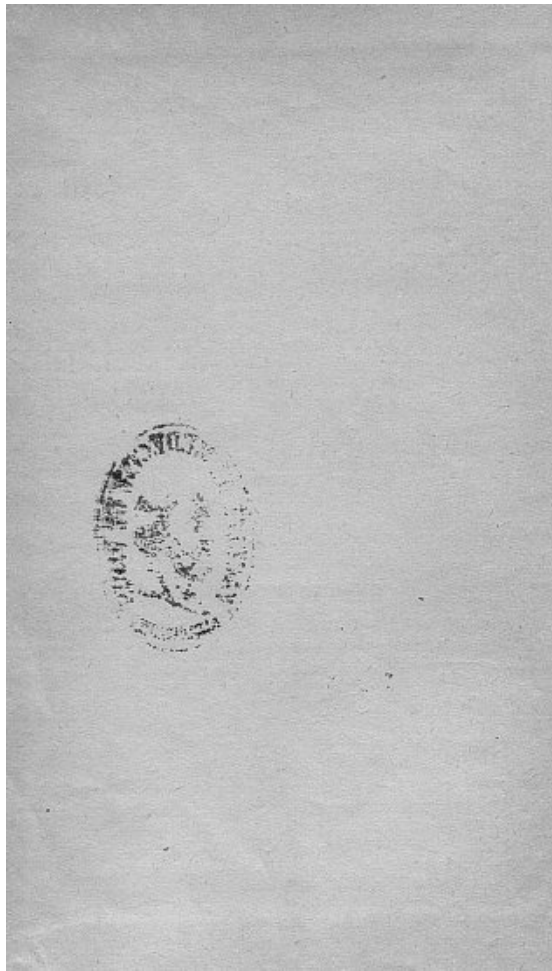

PM247-1920 82043

L. VIDAL & M. DAREAU

DICTIONNAIRE
DE SPÉCIALITÉS
PHARMACEUTIQUES



1920



*Exclu
du prêt*

~~82043~~

transféré Pôle MED 2014

OFFICE DE VULGARISATION
PHARMACEUTIQUE
127, Boulevard Sébastopol, PARIS

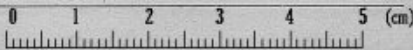

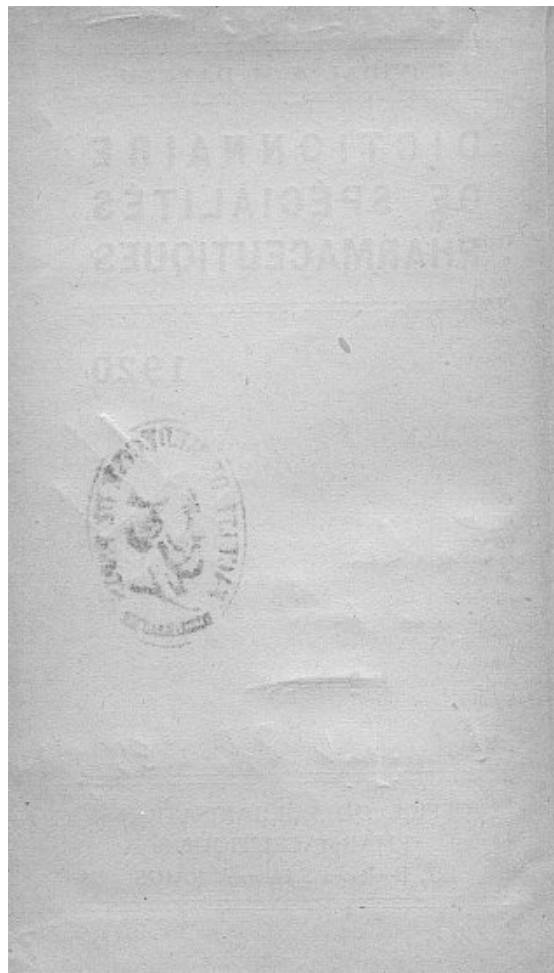

INTRODUCTION

*Le réel succès remporté par la première édition de notre **Dictionnaire de Spécialités Pharmaceutiques**, les nombreuses lettres de félicitations qui nous sont parvenues, les encouragements précieux, les avis, les conseils que nous avons reçus de nombreux praticiens avec lesquels nous sommes en contact journalier, nous ont suffisamment édifiés sur l'intérêt de notre petit ouvrage pour que nous persévérions dans la tâche que nous avons entreprise.*

La thérapeutique des spécialités est devenue une nécessité de la pratique médicale moderne. La principale difficulté pour le médecin est d'en retenir les caractéristiques essentielles. Il importe de l'y aider par des procédés de mnémotechnie appropriés. Ce recueil n'a pas d'autre prétention. Pour la première fois il reparait depuis 1914 et après ces cinq années de mobilisation, pendant lesquelles la presque totalité du corps médical français, a été enfermé dans les limites étroites du Codex militaire, sa raison d'être apparaît mieux encore.

*Nous avons modifié la présentation et le format de notre **Dictionnaire de Spécialités Pharmaceutiques** et nous l'avons augmenté d'une nomenclature complète, purement nominale, de toutes les Spécialités Pharmaceutiques Médicales, avec noms et adresses de leurs fabricants.*

Nous avons entrepris de donner satisfaction à ceux qui nous ont toujours honorés de leur confiance et soutenu de leur influence, à nos collaborateurs désintéressés d'hier et de demain et si tel que nous le présentons, notre petit ouvrage leur rend quelques services, notre but sera atteint et rien ne nous sera plus agréable.

Louis VIDAL & M. DAREAU.

INTRODUCTION

Le dictionnaire des spécialités pharmaceutiques est un ouvrage de référence indispensable pour les professionnels de la pharmacie. Il est le fruit d'un travail collectif de plusieurs années, réalisé par une équipe de spécialistes de la pharmacologie et de la médecine. Ce dictionnaire est le résultat d'un effort de collaboration entre les différents acteurs de la chaîne pharmaceutique, des laboratoires pharmaceutiques aux pharmaciens d'officine, en passant par les autorités de régulation et les professionnels de la santé. L'objectif de ce dictionnaire est de fournir une information fiable, actualisée et accessible à tous les professionnels de la pharmacie. Il couvre l'ensemble des spécialités pharmaceutiques disponibles en France, y compris les médicaments à usage humain et vétérinaire. Les informations fournies incluent le nom du médicament, sa composition, ses indications, ses contre-indications, ses effets secondaires, ses interactions médicamenteuses, ses modalités d'administration, ses données pharmacocinétiques et pharmacodynamiques, ainsi que des informations relatives à sa qualité et à sa sécurité. Ce dictionnaire est un outil précieux pour les pharmaciens, les médecins, les infirmiers, les étudiants en pharmacie et les professionnels de la santé en général. Il est régulièrement mis à jour pour tenir compte des évolutions du marché pharmaceutique et des nouvelles découvertes scientifiques. L'objectif est de garantir la qualité et la sécurité des soins pharmaceutiques en fournissant une information fiable et accessible à tous les professionnels de la pharmacie.

1^{re} Partie

NOMENCLATURE NOMINALE DES
SPÉCIALITÉS PHARMACEUTIQUES
MÉDICALES,
avec noms et adresses
de leurs fabricants.

Les noms des produits précédés d'un astérisque figurent dans la 2^e partie du présent ouvrage avec leurs compositions, propriétés thérapeutiques, indications et posologies.

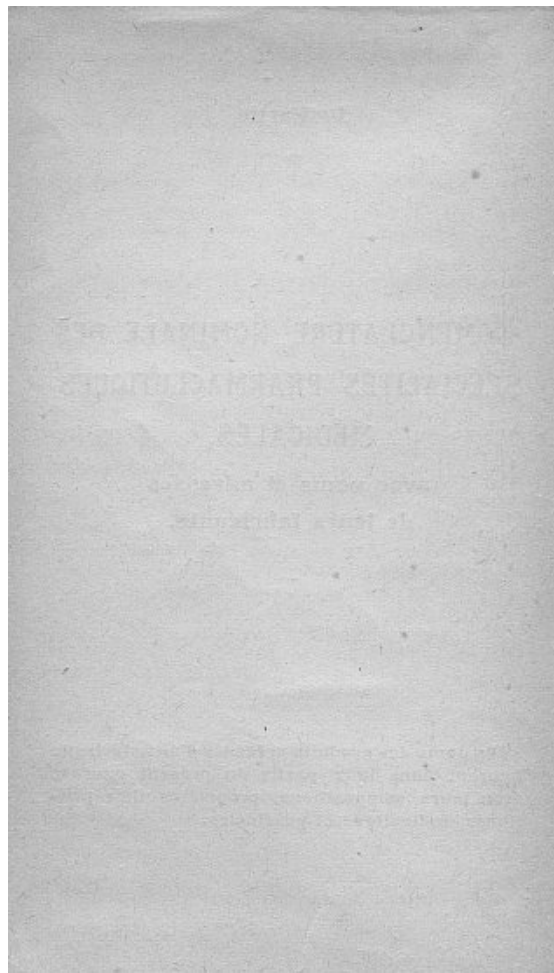

A

· Adrénaline Byla	à Gentilly (Seine).
· Adrénaline Clin	20, rue des Fossés-Saint-Jacques, Paris.
· Æthone Falcoz	18, rue Vavin, Paris.
· Agar Gigon	7, rue Coq-Héron, Paris.
· Agarase Klein	113, rue du Temple, Paris.
· Agaryl Fournier	26, Boul. de l'Hôpital, Paris.
· Ag. Colloidal	HOFFMANN-LA ROCHE & C ^e , 21, place des Vosges, Paris.
· Aënonel Cognet	43, rue de Saintonge, Paris.
· Aïrol Roche	21, place des Vosges, Paris.
· Ahésol Musi	ROUSSY à Sarlat (Dordogne).
· Albine Pearson	43, rue Pinel à Saint-Denis.
· Albuminate de fer	COLLIN, 49, rue de Maubeuge.
· Laprade	Paris.
· Albuvere	Maison L. FRÈRE, 19, rue Jacob, Paris.
· Alcarhène Monnier	19, rue de Chartres à Neuilly-sur-Seine.
· Alcoolature d'Aconit	BUISSON, 157, rue de Sèvres,
· Ecalle	Paris.
· Aldeèène Carteret	15, rue d'Argenteuil, Paris.
· Alga Montagu	49, boul. Port-Royal, Paris.
· Algarine Nyrdhal	20, rue La-Rochefoucauld, Paris.
· Algatan	Lab. de l'Aniodol, 40, rue Condorcet, Paris.
· Algocratine Lancesme	71, avenue Victor-Emmanuel III, Paris.
· Algolane Poulenc	Etablis. POULENC Frères, 92, rue Vieille-du-Temple, Paris.
· Allocaïne Lumière	SESTIER, cours de la Liberté à Lyon.
· Amandel	DURÉT & RÉMY, 5, avenue des Tilleuls, Paris.
· Ambrine	48, boul. La-Tour-Maubourg, Paris.
· Amibiasine	30, boul. Rabelais au Parc-Saint-Maur (Seine).
· Ampoules Bi-iodure Hg Midy.	9, rue du Commandant-Rivière, Paris.
· Ampoules Boissy	DELOUCHE & C ^e , 356, rue Saint-Honoré, Paris.
· Ampoules Churchill	SWANN, 12, rue Castiglione, Paris.
· Ampoules Clin pour Raché-anesthésie (Syncaïne)	20, rue des Fossés-Saint-Jacques, Paris.

Ampoules de Digalène	HOFFMANN-LA ROCHE & C ^e , 21, place des Vosges, Paris.
Ampoules Guillaumin	168, boul. Saint-Germain, Paris.
Ampoules jumelles Lumière	SESTIER, cours de la Liberté à Lyon.
Ampoules Paillard & Ducatte	8, place de la Madeleine, Paris.
Ampoules de Pantopon	HOFFMANN-LA ROCHE & C ^e , 21, place des Vosges, Paris.
Ampoules de Viel	7, rue Saint-Yves à Rennes.
Amylodiastase Thépénier	12, rue Claperon, Paris.
Anaquinine Lescene	à Livarot (Eure).
Anestile Bengué	47, rue Blanche, Paris.
Angiosthénine	DURET & REMY, 5, avenue des Tilleuls, Paris.
Aniedol	40, rue Condorcet, Paris.
Antacidol	DURET & REMY, 5, avenue des Tilleuls, PARIS.
Antalgol Daloz	13, boul. de la Chapelle, Paris.
Anthylène Bremet	à Saint-Médard-en-Jalles (Gironde).
Antialgés Christiaens	à Reims.
Antiasthme Bengalais	FAGARD, 44, rue d'Aguesseau, Boulogne-sur-Seine.
Anticalculose du Dr Barbier	1, place du Louvre, Paris.
Anti-cholestérine	FOULON & C ^e 188, faub. Saint-Martin, Paris.
Anti-diabétiques Redeuil	7, rue Couche, Paris.
Antigastralgique Winckler	MIDY & C ^e , 9, rue du Com-Rivière, Paris.
Antigrippine Midy	MIDY & C ^e , 9, rue du Com-Rivière, Paris.
Antihannia	ROBERTS, 5, rue de la Paix, Paris.
Antimucose Mariani	41, boul. Haussmann, Paris.
Antiphlegistine	116, rue de la Convention, Paris.
Antipyrine	Soc des USINES-DU-RHONE 89, r. de Miromesnil, Paris.
Antipyrine Clin	20, rue des Fossés-Saint-Jacques, Paris.
Antipyrine Le Perdriel	11, rue Milton, Paris.
Antiseptic-Oil	D ^r LUCCHINI au Vernet-Lavarenne (P.-de-D.)

* Antedyne Poulenc Frères	92, rue Vieille-du-Temple, Paris.
* Apaludel	AUCLAIR à Aigurande (Indre).
Apiel Briand	DEGLOS, 131, rue de Vaugirard, Paris.
Apiel Joret & Homolle	SEGUIN, 165, rue St-Honoré, Paris.
Apieline Chapoteaud	VIAL, 8, rue Vivienne, Paris.
Archésine Trouette-Perret	15, rue des Immeubles-Industriels, Paris.
Argent colloïdal Nyr-dhal	20, rue La-Rochefoucauld, Paris.
Argesol Lecocq	15, avenue Perrichon, Paris.
* Arhéol Astier	45, rue du D' Blanche, Paris.
* Arhine Lambiette Frères	3, rue d'Edimbourg, Paris.
* Arquéritel	LESURE, 70, r. du Bac, Paris.
Arrhépal Adrian	9, rue de la Perle, Paris.
Arsenic Organique Glasser	COIRRE, 79, rue du Cherche-Midi, Paris.
Arsenion Couturieux	18, avenue Hoche, Paris.
* Arsénobenzol Billon	POULENC Frères, 92, rue Vieille-du-Temple, Paris.
Arsiedyl Chassaïgne	à Ruffec (Charente).
Arsycodyl Leprince	62, rue de la Tour, Paris.
Arsynal Légrand	GRÉMY, 14, rue de Clichy, Paris.
* Arthri-sel	BOILLÉ & C ^e , 9, rue Saint-Paul, Paris.
Arthritose	Lab. du MARINOL à Dieppe (Seine-Inférieure).
* Ascoléine Rivier	26, rue Saint-Claude, Paris.
Aseptol Viel	7, rue Saint-Yves, Rennes.
Aspirine	USINES-DU-RHONE, 89, rue de Miromesnil, Paris.
* Aspirine Vicario	17, boul. Haussmann, Paris.
Asquirrol Poulenc Frères	92, rue Vieille-du-Temple, Paris.
Atophan Cruet	13, rue Pavenne, Paris.
Atoxyl Poulenc Frères	92, rue Vieille-du-Temple, Paris.
* Atural Poulenc Frères	92, rue Vieille-du-Temple, Paris.
* Audigénine	Maison L. FRÈRE, 19, rue Jacob, Paris.
Aurion Couturieux	18, avenue Hoche, Paris.
Azotyl	Laboratoire, 50, rue Rennequin, Paris.
* Azufrol Couturieux	18, avenue Hoche, Paris.

B

Balsamol Lescène	à Livarot (Calvados)
Baume Baissade	D ^r BAISSADE à La Garde près Toulon (Var). 47, rue Blanche, Paris.
Baume Analgésique Bengué	
Baume du D ^r Blancard	LAPORTE, 1, rue d'Enghien, Paris.
Baume Delaceur	ROGIER, 19, av. de Villiers, Paris.
Baume Duret	VENDEL, 61, rue de Vaugi- rard, Paris.
Baume Suelta	FOURIS, 9 faub. Poisson- nière, Paris.
Benzhermyl	AGUETTANT, 36, quai Ful- chiron, Lyon.
Béatol	Lab. de Bio-Chimie appli- quée, 21, rue Théodore-de- Banville, Paris.
Benzoate de Naphtol	FRAUDIN, 4, av. Desfeux, Boulogne-s/-Seine.
Benzocalyptol	GOUDAL, 213, rue St-Honoré, Paris.
Benzo-iodhydrine Bruel	36, rue de Paris, Colombes, (Seine).
Benzo-Lactol	26, rue de Sévigné, Paris.
Bétul-Cl Midy	9, rue du Commandant-Ri- vière, Paris.
Bibromure de Hg. Vicario	17, boul. Haussmann, Paris.
Bifidus Minerva	10, rue Nouvelle, Bagneux (Seine).
Bi-iodural Novat	à Mâcon (S.-et-L.).
Bi-iodure de Hg. Midy	9, rue du Commandant-Ri- vière, Paris.
Bi-iodure Souffron	Etablissements BUISSON, 157, rue de Sèvres, Paris.
Biléyl Feurnier	26, boul. de l'Hôpital, Paris.
Biliol Bouty	3 ^{me} , rue de Dunkerque, Paris.
Binol Rogier	177, boul. St-Germain, Paris.
Biocalcose Chevretin	Laborat. CHEVRETIN & LE- MATTE, 5, rue Ballu, Paris. à Lorient.
Biogésine Rochard	
Biolactyl Feurnier	26, boul. de l'Hôpital, Paris.
Biophorine Girard	48, rue d'Alésia, Paris.
Biosine Le Perdriel	11, rue Milton, Paris.
Biotonique Buisson	157, rue de Sèvres, Paris.
Biscottes du D ^r Voebt	BASCONNET, 21, boulevard Haussmann, Paris.
Blastéase	HOFFMANN-LA ROCHE & C ^o , 21, pl. des Vosges, Paris.

Blédine Jacquemaire	à Villefranche (Rhône).
Boldine Houdé	9, rue Dieu, Paris.
Bolde Gmet	27, faub. Montmartre, Paris.
Bolde Verne	à Grenoble (Isère).
Boldeine Eparvier	26, Grand'Rue St-Clair, Lyon.
Bolécise Monal	Laboratoires MONAL & C ^{ie} , 6, rue Daubigny, Paris.
Bols antidiabétique	MOUSNIER, à Sceaux.
Bonbons vermifuges	LAUMONIER, 225, rue Saint- Martin, Paris.
Boricine Meissonnier	17, rue Cadet, Paris.
Bornyval	L. ROHAIS & C ^{ie} , 2, rue des Lions, Paris.
Boro-borax Vigier	12, boulev. Bonne-Nouvelle, Paris.
Bromalbin	ADRIAN, 9, rue de la Perle, Paris.
Broméine Montagu	49, boul. Port-Royal, Paris.
Bromiase Couturieux	18, avenue Hoche, Paris.
Bromocarpine	OLIVIERO, 87, rue Denfert- Rochereau, Paris.
Bromogénéol Pépin	PEPIN & LEBOUCCQ, à Cour- bevoie (Seine).
Bromomaisine Salle	4, rue Elzévir, Paris.
Bromene Robin	13, rue de Poissy, Paris.
Bromose Huault	25, boul. St-Germain, Paris.
Bromovese Brechard	33, rue Amelot, Paris.
Bromure de camphre	20, rue des Fossés-St-Jacques, Paris.
Bromure Clin	ROHAIS & C ^{ie} , 2, rue des Lions-St-Paul, Paris.
Bromure de Petas- sium	CLIN, 20, rue des Fossés-St- Jacques, Paris.
Bromure Souffron	Etablissements BUISSON, 157, rue de Sèvres, Paris.
Bronchoplastre	CAVAILHES, 9, rue du 4 sep- tembre, Paris.
Broséyl	18, rue de Paris, Puteaux (Seine).
Buctel Paris	1, rue de Châteaudun, Paris.
Bulgarine Thépénier	12, rue Clapeyron, Paris.

C

Cabilline	CHAMPION, 25, boulevard Latour-Maubourg, Paris.
Cachets Antidolor	CHASSIN & DUMESNY, 53, boul. Saint-Martin, Paris.
Cachets Reger	14, rue Grenette, Lyon.
Cachets Beveil	à Tassin-la-Demi-Lune (Rhône)
Cachets Charvoz	

Cachets du Dr Faivre	à Lyon.
Cachets Roche de Thiocol	HOFFMANN-LA ROCHE & C ^e , 21, place des Vosges, Paris.
Cacodylate de soude Clin	20, rue des Fossés-St-Jacques, Paris.
Cacodylate Vigier	12, boulev. Bonne-Nouvelle, Paris.
Cacodyle Gonnon	44, rue Victor-Hugo, Lyon.
Cacaline Gagnière	à Clermont-Ferrand (Puy-de-Dôme).
Caféine Houdé	9, rue Dieu, Paris.
Calcéose Boillot	9, rue Saint-Paul, Paris.
Calciline	WATELET & C ^e , 25, rue Vaneau, Paris.
Calcitine	DIGNE Fils, à Fréjus (Var).
Capsules Bonnefond	MONTAGU, 49, boulevard Port-Royal, Paris.
Capsules Cœgnet	43, rue de Saintonge, Paris.
Capsules Dartois	FREYSSINGE, 6, rue Abel, Paris.
Capsules Delpech	LABELONYE & C ^e , 99, rue d'Aboukir, Paris.
Capsules de Gonosan	ROHAIS & C ^e , 2, rue des Lions-Saint-Paul, Paris.
Capsules d'Ichtyol Vigier	12, boulev. Bonne-Nouvelle, Paris.
Capsules Mathey-Caylus	COMAR & C ^e , 20, rue des Fossés-St-Jacques, Paris.
Capsules Pautau-berge	165, rue Saint-Denis, Courbevoie (Seine).
Capsules Ramel	COMAR & C ^e , 20, rue des Fossés-St-Jacques, Paris.
Capsules Raquin	FUMOUEZE, 78, faub. Saint-Denis, Paris.
Capsules salolées	LACROIX, 31, rue Philippe-de-Girard, Paris.
Capsules Sérafen	ADRIAN, 9, rue de la Perle, Paris.
Capsules de terpinel	GONNON, 14, r. Victor-Hugo, Lyon.
Carnine Lefrancq	FUMOUEZE, 78, faub. Saint-Denis, Paris.
Cascara Midy	9, rue du Commandant-Rivière, Paris.
Cascarine Leprince	62, rue de la Tour, Paris.
Catalysine du D ^r Viquerat	FREYSSINGE, 6, rue Abel, Paris.
Cataplasme Lelièvre	115, rue de la Réunion, Paris.
Céréalese	Labor. ASTIER, 45, rue du Docteur-Blanche, Paris.

· Cérébrase	TARDIEU & C ^o , 6, rue des Petits-Hôtels, Paris.
· Cérébrine Byla	à Gentilly (Seine).
· Cérébrine Fournier	49, boulev. Port-Royal, Paris.
· Cétrarose Gigen	7, rue Coq-Héron, Paris.
· Charbon de Bellec	Maison L. FRÈRE, 19 r. Jacob, Paris.
· Charbon granulé Fraudin	4, aven. Desfeux, Boulogne-sur-Seine.
· Charbon napholé Fraudin	4, aven. Desfeux, Boulogne-sur-Seine.
· Charbon Tissot	34, boulev. de Clichy, Paris.
· Chasse-bile indien	BOUTY, 3bis, rue de Dunkerque, Paris.
· Chloral bromuré Dubois	DURIEZ, 20, pl. des Vosges, Paris.
· Chloramine	Labor. FREYSSINGE, 6, rue Abel, Paris.
· Chloréhyde Benqué	47, rue Blanche, Paris.
· Chloridia	VERRIER & GUERNIER, 64, rue des Tournelles, Paris.
· Chlorehyl	Labor. de Bio-Chimie appliquée, 21, rue Théodore-de-Banville, Paris.
· Chloro-Calcien	8, r. de Constantinople, Paris.
· Chloroforme Lambiette Frères	3, rue d'Edimbourg, Paris.
· Choléine Camus	DARRASSE Frères, 13, rue Pavée, Paris.
· Cholélyse Carbou	8, rue Jean-de-Bellay, Paris.
· Choléokinase	DURET & REMY, 5, avenue des Tilleuls, Paris.
· Choléolactol Daguin	5, rue des Remises, St-Maur (Seine).
· CholerGINE	Daniel BRUNET, 6, rue de la Source, Paris.
· Chrysoptase	FOUQUET & C ^o , 199, rue Saint-Denis, Paris.
· Cigares Gicquel	VERRIER & GUERNIER, 64, rue des Tournelles, Paris.
· Cigarettes américaines Leroy	LANDRIN, 20, rue de La Rochefoucauld, Paris.
· Cigarettes du D ^r Cléry	DUMESNY, 53, boulev. Saint-Martin, Paris.
· Cigarettes Espic	20, rue Saint-Lazare, Paris.
· Citrosodine Grémy	LONGUET, 50, rue des Lombards, Paris.
· Coagulène Ciba	O. ROLAND, 1, place Morand, Lyon.
· Coaltar saponiné Lebeuf	FIEVET, 53, rue Réaumur, Paris.
· Coca Gmet	27, faub. Montmartre, Paris.

• Cocaïne Midy	9, rue Commandant-Rivière, Paris.
• Coccidal Grémy	14, rue de Clichy, Paris.
• Codeforme Bettu	9, rue Dupuytren, Paris.
• Celchi-Sal Midy	9, rue Commandant-Rivière, Paris.
• Collargol Midy	9, rue Commandant-Rivière, Paris.
• Celle-iodé Dubois	7, rue Jadin, Paris.
• Celchiflor Vial	8, rue Vivienne, Paris.
• Colchique Byla	à Gentilly (Seine).
• Collobiase Dausse	4, rue Aubriot, Paris.
• Colleides Clin	20, rue des Fossés-St-Jacques, Paris.
• Celloïdogénine du D^r Bayle	CHAIX, 10, rue l'Orne, Paris.
• Colleplastre	CAVAILLES, 9, rue du 4-septembre, Paris.
• Collosoï cadique Pépin	CAVAILLES, 9, rue du 4-septembre, Paris.
• Collothiol	COMAR & C ^o , 20, rue des Fossés-St-Jacques, Paris.
• Colluborine	LAUMONIER, 225, rue Saint-Martin, Paris.
• Collyres stérilisés Clin	20, rue des Fossés-Saint-Jacques, Paris.
• Cembrétine Limeusin	DELATTRE, 8, rue de l'Arcade, Paris.
• Composé Gmet	27, faub. Montmartre, Paris.
• Comprimés de Châtel Guyon	MIRATON, à Châtel-Guyon (Puy-de-Dôme).
• Comprimés Châtel-Guyon Gubler	PERRAUDIN, 70, rue Legendre, Paris.
• Comprimés Custos	Maison L. FRÈRE, 19, rue Jacob, Paris.
• Comprimés Rogé-Cavaillès	PEPIN, 9, rue du 4-Septembre, Paris.
• Comprimés de thiocol Roche	HOFFMANN-LA ROCHE, 21, place des Vosges, Paris.
• Comprimés Vichy-Etat	G. PRUNIER & C ^o , 6, rue de la Tacherie, Paris.
• Conduranço Gmet	27, faub. Montmartre, Paris.
• Conduranço granulé Astier	Laboratoires ASTIER, 45, rue du Docteur-Blanche, Paris.
• Conicine Guilliermend	DEGLOS, 131, rue de Vaugirard, Paris.
• Coréine	DANIEL-BRUNET, 8, rue la Source, Paris.
• Coréine Taillandier	36, avenue d'Italie, Paris.
• Corps Thyroïde Mécour	à Boulogne-sur-Seine.
• Cratarçol Boulet	36, avenue Duquesne, Paris.

Crataegus Oxyacantha	ROUSSEL, 10, rue Washington, Paris.
Créosolferme Lambiotte Frères	3, rue d'Edimbourg, Paris.
Crésyl Jeyes	36, rue des Francs-Bourgeois, Paris.
Cryogénine Lumière	SESTIER, 9, cours Liberté, Lyon.
Cuprion Couturieux	18, avenue Hoche, Paris.
Curatif Vaugirard	LOGEAIS, rue Saint-Didier, Paris.
Curatoxine Vendel	61, rue de Vaugirard, Paris.
Curgel Vicarie	17, boul. Hausmann, Paris.
Cuscutine Foulon	188, faub. Saint-Martin, Paris.
Cypridel du D^r Chappelle	8, rue Vivienne, Paris.
Cytaçol	DESNOIX & DEBUCHY, 7, r. Vieille-du-Temple, Paris.
Cyto-Serum Corbière	27, rue Desrenaudes, Paris.
Cytoplasmine Ducatte	8, place de la Madeleine, Paris.
Cytuline Couturieux	18, avenue Hoche, Paris.

D

Denisoline Brissen	31, r. Boissy-d'Anglas, Paris.
Dermofagine	15, pl. Godefroy-de-Bouillon, Boulogne-s/-Mer.
Dermoplastel	DUMESNIL, 10, r. du Plâtre, Paris.
Diabéphebe	VAILLANT & C ^e , 19, rue Jacob, Paris.
Diabétifuge	Laborat. SCIENTIA, 10, rue Fromentin, Paris.
Diadermine	BONETTI Fr., 12, rue Vavin, Paris.
Dial Ciba	O. ROLLAND, 1, place Morand, Lyon.
Dialyl Brunot	16, rue Boulaivilliers, Paris.
Diarrhéol	Villa Michel-Ange, à Beausoleil, près Nice.
Diasténine Grémy	14, rue de Clichy, Paris.
Digalène Roche	F. HOFFMANN-LA ROCHE & C ^e , 21, place des Vosges, Paris.
Digestif Capmartin	GILBERT, 3, rue du Trésor, Paris.
Digestif Clin	20, rue des Fossés-St-Jacques, Paris.
Digestif Reccurat	à Fontaine-Bonneleau (Oise).

Digifoline Ciba	O. ROLLAND, pharmacien, 1, place Morand, Lyon.
Digitale Ryla	à Gentilly (Seine).
Digitale Dausse	4, rue Aubriot, Paris.
Digitale Ecalle	BUISSON, 157, rue de Sèvres, Paris.
Digitatine Homolle & Cuévenne	GENEVOIX, 14, rue des Beaux-Arts, Paris.
Digitatine cristallisée de Nativelle	49, boulevard Port-Royal, Paris.
Digitatine cristallisée de Petit-Mialhe	8, rue Favart, Paris.
Dimétol Vicario	17, boul. Haussmann, Paris.
Diodeforme Taine	ADRIAN, 9, rue de la Perle, Paris.
Dioradin	22, av. de Neuilly, Neuilly- sur-Seine.
Dioséine Prunier	6, avenue Victoria, Paris.
Disodo Luargol	POULENC Fr., 92, rue Vieille- du-Temple, Paris.
Disques Tulasne	11, rue Blanche, Paris.
Diurène	CARTERET, 15, rue d'Argen- teuil, Paris.
Dmègen	POULENC Fr., 92, rue Vieille- du-Temple, Paris.
Dmesta	POULENC Fr., 92, rue Vieille- du-Temple, Paris.
Dmetys	POULENC Fr., 92, rue Vieille- du-Temple, Paris.
Dragées antinerveuses Cavaillès	PÉPIN, 9, r. du 4-Septembre, Paris.
Dragées Bengué	47, rue Blanche, Paris.
Dragées Blottière	6, rue Dombasle, Paris.
Dragées de Bonden- neau	GUERIN, 60, cours de Vin- cennes, Paris.
Dragées Carbonel	CARTERET, 15, rue d'Argen- teuil, Paris.
Dragées Demazières	DEGLOS, 131, rue de Vaugl- rard, Paris.
Dragées Dubourg Cognet	43, rue de Saintonge, Paris.
Dragées de fer Cognet	43, rue de Saintonge, Paris.
Dragées de fer Ra- buteau	COMAR & C ^e , 20, rue des Fossés-St-Jacques, Paris.
Dragées ferro-ergo- tées	MANNET, à Loudun (Vienne)
Dragées Gelineau	MOUSNIER, à Sceaux.
Dragées Gélis et Conté	LABELONYE, 99, rue d'A- boukir, Paris.
Dragées de Gille	GIRARD & C ^e , 73, rue Sainte- Anne, Paris.

Dragées du D'Hecquet	MONTAGU, 49, boul. Port-Royal, Paris.
Dragées d'Hémamé- nine	TARDIEU, 6, rue des Petits-Hôtels, Paris.
Dragées Nergès	15, rue de Rome, Paris.
Dragées Nyrdahl	20, rue La-Rochefoucauld, Paris.
Dragées Pautauberge	105, r. St-Denis, Courbevoie.
Dragées Reine du fer	CHEVALIER, 5, rue Aubriot, Paris.
Dragées de Ruizia	LANDRIN, 20, rue La-Rochefoucauld, Paris.
Dragées Saint-André	MAYNIEL, 85, rue Turbigo, Paris.
Dragées Sémédo	2, rue Colonel-Renard à Meudon (S.-et-O.).
Dragées Vulcase Brisson	31, r. Boissy-d'Anglas, Paris
Dulcorine Brava	164, rue Saint-Honoré, Paris.
Dyspeptine Hepp	Labor. du Puits-d'Angle, Le Chesnay (S.-et-O.).

E

Eau Antileucor- rhéique Blettière	6, rue Dombasle, Paris.
Eau Chambille	MONTAGU, 49, boul. Port-Royal, Paris.
Eau de Saint-Celém- ban	Bains-les-Bains (Vosges).
Eklégan	12, rue Lamartine, Paris.
Elatine Bouin	FAGARD, 44, rue d'Aguesseau, Boulogne-sur-Seine.
Elben Ciba	O. RÖLLAND, pharmacien, 1, place Morand, Lyon.
Electraréol Clin	20, rue des Fossés-St-Jacques, Paris.
Electraureol Clin	20, rue des Fossés-St-Jacques, Paris.
Electrocuprol	COMAR & C ^e , 20, rue des Fossés-St-Jacques, Paris.
Electro Hg	COMAR & C ^e , 20, rue des Fossés-St-Jacques, Paris.
Electromanganel	COMAR & C ^e , 20, rue des Fossés-St-Jacques, Paris.
Electromartiel	COMAR & C ^e , 20, rue des Fossés-St-Jacques, Paris.
Electropalladiol	COMAR & C ^e , 20, rue des Fossés-St-Jacques, Paris.
Electre-platinol	COMAR & C ^e , 20, rue des Fossés-St-Jacques, Paris.

Electro-Rhediol	COMAR & C ^e , 20, rue des Fossés-St-Jacques, Paris.
Electrosélénium	COMAR & C ^e , 20, rue des Fossés-St-Jacques, Paris.
Elixir d'antipyrine Lareze	ROHAIS & C ^e , rue des Lions-Saint-Paul, Paris.
Elixir Bonjean	DUSSUEL & FAURE, 26, rue Petits-Champs, Paris.
Elixir Bonnefond	MONTAGU, 49, boul. Port-Royal, Paris.
Elixir Bravais	3, rue Mogador, Paris.
Elixir Chambille	MONTAGU, 49, boul. Port-Royal, Paris.
Elixir créosoté Bonnefond	MONTAGU, 49, boul. Port-Royal, Paris.
Elixir Déret	COMAR & C ^e , 20, rue des Fossés-St-Jacques, Paris.
Elixir Dachamp	Comte DE GRAUWE, 16, rue Rocroy, Paris.
Elixir Duret	DELA T T R E, 8, rue de l'Arcade, Paris.
Elixir eupeptique Tisy	VAUDIN & GUILLAUMIN, 12, rue Charles V, Paris.
Elixir ferro-ergoté	MANNET à Loudun, Vienne.
Elixir Glever	R. CRUET, 13, rue des Minimes, Paris.
Elixir Grez	COLLIN, 49, rue Maubeuge, Paris.
Elixir du D^r Hecquet	MONTAGU, 49, boul. Port-Royal, Paris.
Elixir Houdé	9, rue Dieu, Paris.
Elixir Iodo-dépuratif	C. PÉPIN, 9, rue du 4-Septembre, Paris.
Elixir Mannet ioduré	à Loudun, Vienne.
Elixir Mariani	41, boul. Haussmann, Paris.
Elixir Martin-Mazade	à Saint-Vallier, Drôme
Elixir du D^r Mialhe	8, rue Favart, Paris.
Elixir de Papaine Byla	à Gentilly (Seine).
Elixir de Pepsine Byla	à Gentilly (Seine).
Elixir polybromuré Yvon	5, rue la Feuillade, Paris.
Elixir Propeptonefer Byla	à Gentilly (Seine).
Elixir Roussel	10, rue Washington, Paris
Elixir Sangard	TOUPET, 160, rue St-Denis, Paris.
Elixir toni-radical Blettière	6, rue Dombasle, Paris,
Elixir tribromuré Mannet	à Loudun, Vienne.
Elixir Virenque	DEGLOS, 131, rue de Vaugirard, Paris.

Elixir de Virginie Nyrdaht	LANDRIN, 20, rue La-Rochefoucauld, Paris.
Elixir Vital Quentin	MOUSNIER à Sceaux.
Elkessam Collin	49, rue Maubeuge, Paris.
Embrionine du Dr Barré	à Argentan (Orne).
Emétinol Viel	7, rue Saint-Yves, Rennes.
Emplâtre Duret	VENDEL, 61, rue de Vaugirard, Paris.
Emulsion Bonnefond	MONTAGU, 49, boul. Port-Royal, Paris.
Emulsion Defresne	MACQUAIRE, Les Lilas (Seine).
Emulsion Marchais	à La Rochelle (Char.-Inf.).
Endecrisines Fournier	26, boul. de l'Hôpital, Paris.
Energétènes végétaux Byla	à Gentilly (Seine).
Enésol Clin	20, rue des Fossés-Saint-Jacques, Paris.
Engélurel	ALEXANDRE, 22, rue de Vienne, Paris.
Eniede Lefebvre	GRIGNON, 2, rue Duphot, Paris.
Entérokinase Byla	à Gentilly (Seine).
Entéreseptyl Brunerye	4, rue Tarbé, Paris.
Entérovaccin Lumière	SESTIER, 9, cours Liberté, Lyon.
Entérozone	Lab. Peroxydines, 135, rue de Rome, Paris.
Entérozyme Chevreton & Lematte	24, rue Caumartin, Paris.
Epequaline François	16, cours Gambetta, Lyon.
Eranol	Lab. de l'Eranol, 45, rue de l'Echiquier, Paris.
Ergot de seigle Dausse	4, rue Aubriot, Paris.
Ergotine Bonjean	LABELONYE, 99, rue d'Aboukir, Paris.
Ergétinine Tanret	10, rue du Commandant-Rivière, Paris.
Ergétinine Yvon	5, rue Lafeuillade, Paris.
Erscol Prunier	6, rue de la Tacherie, Paris.
Esculéol	FOURIS, 9, faub. Poissonnière, Paris.
Ether amyl valérianique	G. BRUEL, 36, rue de Paris à Colombes (Seine).
Eugéline Prunier	6, rue de la Tacherie, Paris.
Eugénel Clément	25, rue Friant, Paris.
Eukinase Carrien	54, faub. St-Honoré, Paris.
Eulactine Millet	8, rue Richer, Paris.
Eumictine Leprince	62, rue de la Tour, Paris.

Eupeptique Monaven	VACHERON, 26, Avenue Vallioud à Ste-Foy, près Ly.
Euphorine du D^r Chaboud	DUSSUEL & FAURE, 26, rue Petits-Champs, Paris.
Eupnine Vernade	Boul. Edgar-Quinet, 44, Paris.
Evonymine Thibaut	76, rue Petits-Champs, Paris.
Exalguine Defresne	MACQUAIRE, Les Lilas (Seine).
Exo-gastrine Byla	à Gentilly (Seine).
Exo-hépatine Byla	à Gentilly (Seine).
Exo-hypophysine Byla	— —
Exol Cœnet	43, rue de Saintonge, Paris.
Exo-médulline Byla	à Gentilly (Seine).
Exo-orchitine Byla	— —
Exo-ovarine Byla	— —
Exo-Pancréine Byla	— —
Exo-pulmine Byla	— —
Exo-rénine Byla	— —
Exo-splénine Byla	— —
Exo-surrénine Byla	— —
Exo-thyreïdine Byla	— —
Extrait biliaire Byla	— —
Extrait de Malt Déjardin	109, boulevard Haussmann, Paris.
Extraits Mencœur	49, avenue Victor-Hugo, Boulogne-sur-Seine.

F

Fanderine Chatelain	3, r. de Valenciennes, Paris.
Farine lactée Nestlé	16, rue de Parc-Royal, Paris.
Farine lactée Salvy	SALVY & C ^e , 6, r. Daubigny, Paris.
Farines maltées Jammel	47, rue Miromesnil, Paris.
Fer Bravais	Comte de GRAUWE, 16, rue de Rocroy, Paris.
Fer Glasser	COIRRE, 79, rue Cherche-Midi, Paris.
Fer injectable Roussel	MOUSNIER, à Sceaux.
Fer Larcade	ROUX, 151, rue Lafayette, Paris.
Ferments organiques Zéver	COIRRE, 79, rue Cherche-Midi, Paris.
Feresthyl	PARIS, 1, rue Châteaudun, Paris.
Feroyal Buisson	157, rue de Sèvres, Paris.
Fer Quévenne	GENEVOIX, 14, rue des Beaux-Arts, Paris.
Fer Rabuteau	COMAR & C ^e , 20, rue des Fossés-St-Jacques, Paris.

Ferrocodile Leprince	62, rue de la Tour, Paris.
Ferrophytine Ciba	O. ROLLAND, 1, pl. Morand, Lyon.
Ferrevese Brochard	33, rue Amelot, Paris.
Fibrolysine Beusquet	140, faub. St-Honoré, Paris.
Figadel Vivien	6, rue d'Abbeville, Paris.
Fixine Grémy	LONGUET, 50, rue des Lombards, Paris.
Flavéine Byla	à Gentilly (Seine).
Fluène	LANDRIN, 20, rue La-Rochefoucauld, Paris.
Fluid Listérol	LOGEAIS, 61, rue St-Didier, Paris.
Fluocodyle	Laborat. LAFARGE, 6, rue de Babylone, Paris.
Fluiformel Genin	60, rue Saussure, Paris.
Foie-Endocrisine Fournier	26, boul. de l'Hôpital, Paris.
Fermagnol Bouty	3 ^{me} , rue de Dunkerque, Paris.
Forminol	TARDIEU, 6, rue des Petits-Hôtels, Paris.
Fertessan Ciba	O. ROLLAND, 1, pl. Morand, Lyon.
Frangulose Flach	6, r. de la Cossonnerie, Paris.
Frêne Gmet	27, faub. Montmartre, Paris.
Fructaline Logeais	61, rue Saint-Didier, Paris.
Fuceglycine Le Perdriel	11, rue Milton, Paris.
Fucesine Prethière	55, rue Auguste-Comte, Lyon.
Fumigator Genin	60, rue Saussure, Paris.

G

Gadiodine Labesse	36, rue des Lices, Angers.
Gaiacel phosphaté Pautauberge	165, r. St-Denis, Courbevoie.
Gaiacephosphal Clin	20, rue des Fossés-St-Jacques, Paris.
Gaialcine Lateur	Laborat. LATOUR, 17, place des Vosges, Paris.
Gaiarsine Ducatte	8, pl. de la Madeleine, Paris.
Gaiarsol Bouty	3 ^{me} , rue de Dunkerque, Paris.
Galactogènes Jolivet	D ^r BOUSQUET, 140, faubourg Saint-Honoré, Paris.
Galyl Naline	à Villeneuve-la-Garenne (Seine).
Gamir	100, av. Parmentier, Paris.
Gastérase Byla	à Gentilly (Seine).
Gastérine Frément	D ^r FREMONT, à Vichy (Allier).

Gastropeptyl	D ^r VERMERSCH, 71, rue Saint-Jacques, Paris.
Gastrozymase Bouly	3 ^{is} , rue de Dunkerque, Paris.
Gayacolchine	A.-J. CHAUCHY, 40, rue de la Bienfaisance, Paris.
Gelée antidiarrhéique Lumière	SESTIER, 9, cours de la Liberté, Lyon.
Géobarine	POULENC Fr. 92, rue Vieilledu-Temple, Paris.
Gemme Lagasse	JANSON, Bar-sur-Aube.
Genêt Byla	à Gentilly (Seine).
Genêt Gmet	27, faub. Montmartre, Paris.
Germose	D ^r BAYRAC, 129, boulevard Raspail, Paris.
Germyl	DELABORDE, pharmacien, rue de la Liberté, Dijon.
Globéol Châtelain	3, rue de Valenciennes, Paris.
Globules ferrug. Hébert	à Saint-Lô (Manche).
Globules Fumouze	78, faub. Saint-Denis, Paris.
Globules Laincar	LANCOSME, 71, av. Victor-Emmanuel III, Paris.
Globules Linarix	CLIN, 20, rue des Fossés-Saint-Jacques, Paris.
Globules Romon	Laborat. MONAL & C ^o , 6, rue Daubigny, Paris.
Globules tanniatuges Secrétan	17, rue Cadet, Paris.
Glute-bulles Jouglà	34, boulev. de Clichy, Paris.
Glycère Dallez	13, boul. de la Chapelle, Paris.
Glycéréméthylarsinié	BLOTTIERE, 6, rue Dombasle, Paris.
Glycérophosphates effervescents	LE PERDRIEL, 11, rue Milton, Paris.
Glycérophosphates Fournier	147, boulev. Montparnasse, Paris.
Glycérophosphates Freyssinge	FREYSSINGE, 6, rue Abel, Paris.
Glycérophosphates granulés	ASTIER, 72, avenue Kléber, Paris.
Glycérophosphate Robin	13, rue de Poissy, Paris.
Glycoène Clin	20, rue des Fossés-Saint-Jacques, Paris.
Glyco-lactimase Couturieux	18, avenue Hoche, Paris.
Glycomerrhum Faudon	MAYNIEL, 85, rue Turbigo, Paris.
Glyco-phénique D^r Déclat	G. PRUNIER & C ^o , 6, rue de la Tacherie, Paris.
Glycophosphates granulés Astier	Laborat. ASTIER, 45, rue du Docteur Blanche, Paris.

Glykelaïne Robin	13, rue de Poissy, Paris.
Glyphosphates G. Chanteaud	108, rue Vieille-du-Temple, Paris.
Glyphospher	GIVAUDAN-LAVIROTTE, 8, quai des Étroits, Lyon.
Gmet (Extraits) Gehérol	27, faub. Montmartre, Paris. CHARMAISON, 35, aven. de Royal, Clermont-Ferrand.
Géléane Maignon	MILLET, 8, r. Richer, Paris.
Gémérol Prévot	17, rue Ambroise-Thomas, Paris.
Genacrine	Etablis. POULENC Fr., 92, r. Vieille-du-Temple, Paris.
Goudron Freyssingé	6, rue Abel, Paris.
Goudron E. Guyot	VAILLANT & C ^o , 19, rue Jacob, Paris.
Goudron Lebeuf	4, pl. de la Liberté, Bayonne.
Gouttes amères de Gigon	7, rue Coq-Héron, Paris.
Gouttes amères Hébert	14, rue Thiers, Saint-Lô (Manche).
Gouttes livoniennes	TROUETTE - PERRET, 15, r. Immeubles-Industriels, Paris.
Gouttes de Loloté Isberg	BERGER, 90, avenue du Bac, La Varenne Saint-Hilaire.
Gouttes Nican	CANTIN, à Palaiseau (S.-et-O.).
Gouttes Pausedun	FOURNIER, 147, boulevard Montparnasse, Paris.
Gouttes Paidophiles du D ^r Guiraud	Henry ROGIER, 19, avenue de Villiers, Paris.
Grains Clérambourg	4, rue Tarbé, Paris.
Grains Entéritine	BEAUGONIN, pharmacien à Auxerre.
Grains de Plombières	Henry ROGIER, 19, avenue de Villiers, Paris.
Grains de santé D ^r Franck	T. LEROY, 96, rue d'Am- sterdam, Paris.
Grains de Vals	NOGUÈS, 64, boulev. Port- Royal, Paris.
Granulé Bravais	3, rue Mogador, Paris.
Granulé calma- frenkel	CHEVRETIN & LEMATTE, 24, rue Caumartin, Paris.
Granulé du D ^r Mous- saud	H. RIVIER, 26, rue Saint- Claude, Paris.
Granules Antimo- niaux ferreux du D ^r Papillaud	GIGON, 7, rue Coq-Héron, Paris.
Granules de Digita- line Hemelle & Qué- venne	14, rue des Beaux-Arts, Paris.
Granules Heudé	9, rue Dieu, Paris.

Granules des Vosges	BASCOURRET, 21, boulevard Haussmann, Paris.
Granules trois ca-	COIRRE, 79, rue du Cherche-
chets	Midi, Paris.
Grippecure	Maison L. FRÈRE, 19, rue Jacob, Paris.
Gui Byla	à Gentilly (Seine).
Gui Gmet	27, faub. Montmartre, Paris.
Gaipsine	LEPRINCE, 62, rue de la Tour, Paris.
Gyraldèse Châtelain	3, r. de Valenciennes, Paris.

H

Hamaméline Reya	ALEXANDRE, 47, rue de Rome, Paris.
Hamamélis Daussc	4, rue Aubriot, Paris.
Hamamélis Gmet	27, faub. Montmartre.
Hamamélis Nattou	TISSOT, 34, boul. de Clichy, Paris.
Hamamélis Virgini-	61, rue St-Didier, Paris.
nica	
Hectargyre Naline	à Villeneuve-la-Garenne (Seine).
Hectine Naline	à Villeneuve-la-Garenne (Seine).
Hélénine du D^r Kerab	CHAPES, 12, rue d'Isly, Paris.
Hémagène Tailleur	à Fontainebleau.
Hémagénine du D^r Giraud	AUCLAIR à Aigurande (Indre).
Hémaméline	TARDIEU & C ^o , 6, rue des Petits-Hôtels, Paris.
Hémarsyl du D^r Roux	CAILLAU, à Argentat (Corrèze).
Hématoc-Sérum Corbière	27, rue Desrenaudes, Paris.
Hémocléine Lafay	54, Chaussée d'Antin, Paris.
Hémoglobine Byla	à Gentilly (Seine).
Hémoglobine Crignon	45, rue de Turenne, Paris.
Hémoglobine Dallez	13, boul. de la Chapelle, Paris.
Hémoglobine Deschiens	9, rue Paul Baudry, Paris.
Hémoglobine Star	GILBERT, 3, rue du Trésor, Paris.
Hémoneurel Cagnat	43, rue de Saintonge, Paris.
Hémo-plase Lumière	SESTIER, 9, Cours de la Liberté, Lyon.
Hémostyl du D^r Roussel	21, rue d'Aumale, Paris.
Hémotonine	Etabl. Albert BUISSON, 157, rue de Sèvres, Paris.

Hémocanine Lecocq	15, avenue Perrichont, Paris.
Hémezol	BEYTOUT & CISTERNE, 12, boul. Saint-Martin, Paris.
Hépasuine Ely	TARDIEU & C ^e , 6, rue des Petits-Hôtels, Paris.
Hépatine Bouty	3 ^{me} , rue de Dunkerque, Paris.
Hépatine Byla	à Gentilly (Seine).
Hépaté-Byl	DANIEL-BRUNET, 6, rue de la Source, Paris.
Herméphényl Lu- mière	SESTIER, 9, Cours de la Liberté, Lyon.
Hérotine Vicario	11, boul. Haussmann, Paris.
Hétérolysine	Laborat. OLIVIERO, 87, rue Denfert-Rochereau, Paris.
Heudebert (Produits)	85, rue St-Germain à Nanterre.
Hexotal	A. LEGER, 10, rue Saint-Antoine, Paris.
Hippoplasine Gran	BYLA à Gentilly (Seine).
Hipposarcine Roy	GIVAUDAN & C ^e , 8, Quai des Etroits, Lyon.
Histogénoï Naline	à Villeneuve-la-Garenne (Seine).
Holes Deschiens	9, rue Paul Baudry, Paris.
Hopogan	12, rue Lamartine, Paris.
Hordénine Lauth	PEPIN, 9, rue du 4-Septembre, Paris.
Hordémaltine	J. PERRIN, 10, rue Richelleu, Paris.
Huile F. M. Berthé	Maison L. FRÈRE, 19, rue Jacob, Paris.
Huile F. M. Hogg	2, rue Castiglione, Paris.
Huile F. M. Peerless	30, boul. Strasbourg, Paris.
Huile grise Duret	DÉLATTRE, 8, rue de l'Arcade, Paris.
Huile grise stérilisée	VIGIER, 12, boulev. Bonne-Nouvelle, Paris.
Huile de ricin Crolas	GIVAUDAN & C ^e , 8, Quai des Etroits, Lyon.
Hydrargol	TARDIEU & C ^e , 6, rue Petits-Hôtels, Paris.
Hydrastis Dausse	4, rue Aubriot, Paris.
Hydrastis Gmel	27, faubourg Montmartre.
Hydrocodyle asi- atica de Lépine	LABELONYE, 99, rue d'Aboukir, Paris.
Hypnase Vergélot	163, rue de Flandre, Paris.
Hypneural Cès	LABELONYE, 99, rue d'Aboukir, Paris.
Hypnopyrine Teupet	160, rue St-Denis, Paris.
Hypochlerine	RODOLPHE EVEN, 22, rue Trousseau, Paris.
Hypodermozone	Laborat. PEROXYDINES, 137, rue de Rome, Paris.

Hypophosphites Churchill	SWANN, 12, rue Castiglione, Paris.
Hypophosphites Fellews	5, rue de la Paix, Paris.
Hypophyse-Endocrinine Fournier	26, boul. de l'Hôpital, Paris.
Hypophysine Byla	à Gentilly (Seine).

I

Ibogaïne Nyrdabl	LANDRIN, 20, rue La-Rochefoucauld, Paris.
Immunizols Grémy	14, rue de Clichy, Paris.
Inhalone Dehay	Rue St-Géry, Arras.
Injection Breu	BLOTTIÈRE, 6, rue Dombasle, Paris.
Injection Clin Strycbine-Phospharsinée	20, rue des Fossés-St-Jacques, Paris.
Injections Hg. Rogé Cavallès	PEPIN, 9, rue du 4 Septembre, Paris.
Intraits Dausse	4, rue Aubriot, Paris.
Iodalbin Adrian	9, rue de la Perle, Paris.
Iodalia	BONETTI, 12, rue Vavin, Paris.
Iodalose Galbrun	8, rue du Petit-Musc, Paris.
Iodargel Viel	7, rue St-Yves, Rennes.
Iodéine Montagu	49, Bd. Port-Royal, Paris.
Iodéol Viel	7, rue St-Yves, Rennes.
Iodéyl Fournier	26, Bd. de l'Hôpital, Paris.
Iodécéréol Dalloz	13, Bd. de la Chapelle, Paris.
Iodecel Carrien	54, Fg. Saint-Honoré, Paris.
Iodogénol Pépin	PEPIN & LEBOUCC, à Courbevoie.
Iodemaisine Salle	4, rue Elzévir, Paris.
Iodemétine Hautdier	37, rue Galilée, Paris.
Iodene Robin	13, rue de Poissy, Paris.
Ioder	TARDIEU & C ^o , 6, rue des Petits-Hôtels, Paris.
Iodestarine Roche	F. HOFFMANN-LA ROCHE & C ^o , 21, place des Vosges, Paris.
Iodo-Trypsine	50, rue Rennequin, Paris.
Iodurase	COUTURIEUX, 18, avenue Hoche, Paris.
Iodure de Potassium Clin	20, rue des Fossés-St-Jacques, Paris.
Iodures Cres	63, avenue de la République, Paris.
Iodures Foucher	E. FERRÉ, 142, boul. Saint-Germain, Paris.

Iodures Laroze	ROHAIS & C ^o , 2, rue des Lions-Saint-Paul, Paris.
Iodures Souffren	Etabl. BUISSON 157, rue de Sèvres, Paris.
IoglyscI	COMAR & Cie, 20, rue des Fossés-St-Jacques, Paris.
Iolase Corbière	27, rue Desrenaudes, Paris.
Ionoïdes (Précédés Fouard)	DARRASSE, 13, rue Pavée, Paris.
Ipéca total Dausse	4, rue Aubriot, Paris.
Irol Churchill	SWANN, 12, rue Castiglione, Paris.

J

Jécol	GÉRAUDEL, 36, rue Rivay, Levallois-Perret.
Jubel (Châtelain)	3, rue de Valenciennes, Paris.
Jugland Gmet	27, Fg Monmartre Paris.
Juglandine Ferrouillat	35, rue de Rivoli, Paris.
Juglanrégine André	BADEL, 2, rue des Alpes, à Valence.
Juvénor	6, rue du Mont-Tabor, Paris.

K

Kalmine Métadier	à Tours.
Kéfir Carrien	V. BORRIEN & C ^o , 54, faub. Saint-Honoré, Paris.
Kelène	SOCIÉTÉ DES USINES DU RHONE, 89, rue Miro-mesnil, Paris.
Kénarol Ch. Chanteaud	54, rue Francs-Bourgeois, Paris.
Képhaldol	RATIE, 45, rue de l'Échiquier, Paris.
Képhir Salières	à Pontoise.
Képhir Salmon	28, rue de Trévise, Paris.
Kerlöl Lerck	à St-Etienne.
Kimosine Rogier	19, avenue de Villiers, Paris.
Kineurine Moncour	49, avenue Victor-Hugo, Boulogne-sur-Seine.
Kipsol	BERTAÛT-BLANCARD, 64, r. La Rochefoucauld, Paris.
Kela-Champagne	LAFONT, pharmacien à Dijon.
Kela-fer Trouette	15, r. Immeubles-Industriels, Paris.

Kela granulée Astier	45, rue du D ^r Blanche, Paris.
Kela granulée Roy	81, boul. Suchet, Paris.
Kela Gmet	27, Faubourg Montmartre.
Kela Midy	9, rue Commandant-Rivière, Paris.
Kela Menaven	VACHERON, 4, av. Vallioud à Sainte-Foy près Lyon.
Kela Pausodun	FOURNIER, 147, boul. Mont- parnasse, Paris.
Kela Picbat	5, Cours Charlemagne, Lyon.
Kréazone	TROUETTE, 15, rue Im- meubles-Industriels, Paris.

L

Lab-Lacto-Ferment	MIALHE, 8, r. Favart, Paris.
Laccoderme Brissen	31, rue Boissy d'Anglas, Paris.
Lactagel	PEARSON, 43, rue Pinel, Saint-Denis.
Lactéol du D^r Boucard	30, rue Singer, Paris.
Lactimase Couturieux	18, avenue Hoche, Paris.
Lactérine Salières	à Pontoise (S.-&-O.).
Lacto-antiseptine Trouette	15, r. Immeubles-Industriels, Paris.
Lactobacilline	DARRASSE Frères, 13, rue Pavée, Paris.
Lactohyl	21, rue Théodore-de-Banville, Paris.
Lactechel	21, rue Théodore-de-Banville, Paris.
Lactelaxine Fydau	PARIS, 1, rue de Chateaudun, Paris.
Latepherine Vigier	12, boul. Bonne-Nouvelle, Paris.
Lactephesphine	8, rue de la Pompe, Paris.
Lactospore Tulivet	12, place République, Bois- Colombes.
Lactozymase B.	Labor. CHEVRETIN & LE- MATTE 5, rue Ballu, Paris.
Lait antiphélique	CANDES, 16, boul. St-Denis, Paris.
Laneline pure	CROS & C ^{ie} , 104, r. du Landy, Plaine-St-Denis.
Lantel Couturieux	18, avenue Hoche, Paris.
Laxagarine	DURET & REMY, 5, avenue des Tilleuls, Paris.
Laxamer Lefèvre	52, rue Decamps, Paris.
Laxatif Châtel-Gu- von Gubler	PERRAUDIN, 70, rue Legendre, Paris.

Laxatif ferment	à Malzéville (M.-et-M.).
Laxatif Gobey	BEYTOUT & CISTERNE, 12, boul. St-Martin, Paris.
Laxatif Miraton	à Châtel-Guyon, Puy-de-Dôme.
Laxatif Orgeat	GERAUDEL, 36, rue Rivay, Levallois-Perret.
Laxarine Terrial	39, boul. Haussmann, Paris.
Laxocholéine Tulivet	à Bois-Colombes (Seine).
Laxogélose Tulivet	12, place République, Bois-Colombes.
Laxol Fraudin	4, av. Desfeux, Boulogne S/S.
Laxo-lin	BERTRAND & PASSAT, 182, av. de Versailles, Paris.
Laxopeptine Girard	48, rue d'Alésia, Paris.
Laxosphère Brachin	à Joinville. (Hte-Marne).
Laxy1	TARDIEU & C ^e , 6, rue Petits-Hôtels, Paris.
Lécithine Adrian	9, rue de la Perle, Paris.
Lécithine Clin	20, rue Fossés-St-Jacques, Paris.
Lécithine Vial	VIAL, 8, rue Vivienne, Paris.
Lécithosine Robin	13, rue de Poissy, Paris.
Leptandrine Royer	LAUMONIER, 225, rue Saint-Martin.
Levure Coirre	79, rue du Cherche-Midi, Paris.
Levurine Couturieux	18, avenue Hoche, Paris.
Levurine extractive Couturieux	18, avenue Hoche, Paris.
Limol Churchill	SWANN, 12, rue Castiglione, Paris.
Lipiedel Lafay	54, Chaussée d'Antin, Paris.
Lipechol Byla	à Gentilly (Seine).
Lipoïdes H. I.	H. CARRION, 54, faub. St-Honoré, Paris.
Lipoïdine Ciba	O. ROLLAND, pharmacien, 1, place Morand, Lyon.
Liqueur d'Hermès	BEYTOUT & CISTERNE, 12, boul. St-Martin, Paris.
Liqueur Laprade	COLLIN & C ^e , 49, rue de Maubeuge, Paris.
Liqueur Laville	COMAR, 20, rue Fossés St-Jacques, Paris.
Liqueur peptophosphorique	ADRIAN, 9, rue de la Perle, Paris.
Liquides organiques	Bouty, 3 ^{bis} , rue de Dunkerque, Paris.
Listose Vicario	17, boul. Haussmann, Paris.
Litharsyne Ferré	142, boul. St-Germain, Paris.

Lithine effervescente	LE PERDRIEL, 11, r. Milton, Paris.
Lithine gran. Chan-teaud	108, rue Vieille-du-Temple, Paris.
Lotion Dequéant Luargol	38, rue Clignancourt, Paris. POULENC Fr., 92, rue Vieille-du-Temple, Paris.
Lusoforme	CARTERET, 15, rue d'Argenteuil, Paris.
Lutéovar	FOULON & C ^{ie} , 188, faub. St-Martin, Paris.
Lycétel Vicario	17, boulevard Haussmann, Paris.
Lymphase du Dr Leriche	164, rue St-Honoré, Paris.
Lymphatine Byla	à Gentilly (Seine).
Lysel	31, rue Parmentier, Ivry (Seine).

M

Magnésie Durel	7, boulevard Denain, Paris.
Magnésie Roy	81, boulevard Suchet, Paris.
Magel Churchill	SWANN, 12, rue Castiglione, Paris.
Maltase Fanta	6, rue Guyot, Paris.
Malt Barley	6, rue Guyot, Paris.
Malt Déjardin	109, boul. Haussmann, Paris.
Maltéa Meser	12, rue de Bruxelles, Lyon.
Maltésine Tissot	34, boulevard Clichy, Paris.
Maltine Gerbay	à Roanne (Loire).
Malt Moritz	189, rue Vaugirard, Paris.
Malt Régina	34, rue Pajol, Paris.
Malt Strauss	DEMORY, 12, r. Broca, Paris.
Mamelle-Endocrisine Fournier	26, boulevard de l'Hôpital, Paris.
Mamelline Byla	à Gentilly (Seine).
Manganésia	VERRIER & GUERNIER, 64, rue des Tournelles, Paris.
Marinol (Laborat. du)	à Dieppe (Seine-Inférieure).
Marrend'Inde Dausse	4, rue Aubriot, Paris.
Marsyle Clin	20, rue des Fossés-Saint-Jacques, Paris.
Mas de la Ville	à Arles-sur-Rhône.
Matéine Defresne	MACQUAIRE, Les Lilas (Seine).
Maya Bulgare	322, rue Saint-Honoré, Paris.
Médication arrê-nique simple et composée	CLIN, 20, rue des Fossés-Saint-Jacques, Paris.
Médulline Bouty	3 ^{de} , rue de Dunkerque, Paris.
Médulline Byla	à Gentilly (Seine).

Menthelina	GUIGNIER, à Bois-Colombes.
Mercuriaux Vigier	12, boulev. Bonne-Nouvelle, Paris.
Mergal	L. ROHAIS & C ^e , 2, rue des Lions, Paris.
Méroléol Salle	4, rue Elzévir, Paris.
Melbarler Bouty	3 ^e , rue de Dunkerque, Paris.
Métharsinate Clin	20, rue des Fossés-Saint-Jacques, Paris.
Métharsel Bouty	3 ^e , rue de Dunkerque, Paris.
Méthylarsinate Vicario	17, boul. Haussmann, Paris.
Méthylarsinate Vigier	12, boulev. Bonne-Nouvelle, Paris.
Méthylöse	EMMANUEL, 14, rue de la Paix, Nice.
Métricine	25, Grande-Rue à Asnières (Seine).
Melritels	LEES, 124, rue du Bac, Paris.
Migrainol François	16, cours Gambetta, Lyon.
Minérol	J. PERRIN, 10, rue Richelieu, Paris.
Minérolaxine Le Tanneur	6, rue Delaborde, Paris.
Mokavène	C ^e de GRAUWE, 16, rue de Rocroy, Paris.
Meride (Produits)	20, rue La Rochefoucauld, Paris.
Morrhéatine Jungken	DUHEME, pharmacien à Courbevoie.
Morrhéine Puy	à Grenoble.
Morrhuel Chapeteaud	VIAL, 8, rue Vivienne, Paris.
Mouches	FUMOZE, 78, faub. Saint-Denis, Paris.
Mucogène Astier	Laborat. ASTIER, 45, rue du D ^r Blanche, Paris.
Muquense-Endocrine Fournier	26, boul. de l'Hôpital, Paris.
Musculesine Byla	à Gentilly (Seine).
Mycelysine Doyen	LEBEAULT, 5, rue Bourg-l'Abbé, Paris.
Myoséine	CARTERET, 15, rue d'Argenteuil, Paris.

N

Narcotile du D^r Ben- gué	47, rue Blanche, Paris.
Narcyl Grémy	LONGUET, 50, rue des Lombards, Paris.
Narsénel	POULENC Fr., 92, r. Vieilledu-Temple, Paris.

Nazochlorine Cham- pencis	29, avenue Friedland, Paris.
Néo-Arsycodile	M. LEPRINCE, 62, rue de la Tour, Paris.
Néofilhes Le Perdriel	11, rue Milton, Paris.
Néo-Kola Lumière	SESTIER, 9, cours de la Liberté, Lyon.
Néol	9, rue Dupuytren, Paris.
Néo-laxatif Chapetot	56, boulevard Ornano, Paris.
Néolidés	9, rue Dupuytren, Paris.
Néoquinine Falières	COMAR & C ^e , 20, rue des Fossés-St-Jacques, Paris.
Néo-Rhomnol	LEPRINCE, 62, rue de la Tour, Paris.
Néphrine Bouly	3 ^{me} , rue de Dunkerque, Paris.
Néphrine Byla	à Gentilly (Seine).
Nervocitine Tissot	34, boulev. de Clichy, Paris.
Neurogaiacol Dethan	11, r. Alphonse-de-Neuville, Paris.
Neurène	DANIEL-BRUNET, 6, rue de la Source, Paris.
Neuripase	GENEVRIER, 2, rue du Débarcadère, Paris.
Neuroiodure Dethan	11, r. Alphonse-de-Neuville, Paris.
Neurosine Prunier	6, rue de la Tâcherie, Paris.
Neurosthyl	PARIS, 1, rue Chateaudun, Paris.
Neurotrophe Martial	LACROIX, 31, rue Philippe- de-Girard, Paris.
Neutralisine Bureau	MOUSSAUD & RIVIER, 26, rue Saint-Claude, Paris.
Névralgésine Dé- bordés	à Moulins (Allier).
Névralgól Brossard	1, rue de la Cordouan, La Rochelle.
Névraltéine Rogier	19, avenue de Villiers, Paris.
Névrosténine Freys- singé	6, rue Abel, Paris.
Nisaméline	TROUETTE, 15, r. Immeu- bles-Industriels, Paris.
Nitrite de soude Roussel	10, rue Washington, Paris.
Nopirine Vicario	17, boul. Haussmann, Paris.
Nosol	AGUETTANT, 36, quai Ful- chiron, Lyon.
Nevarine Vicario	17, boul. Haussmann, Paris.
Nevarsénobenzol Billen	POULENC Fr. 92, rue Vieille- du-Temple, Paris.
Nuclarène Coignet	43, rue de Saintonge, Paris.
Nucléarsitol Robin	13, rue de Poissy, Paris.
Nucléatol Robin	43, rue de Poissy, Paris.

*Nucléo-fer Girard	48, rue d'Alésia, Paris.
*Nutritine Déjardin	109, boul. Haussmann, Paris.
*Nyctal	DURET & RÉMY, 5, avenue des Tilleuls, Paris.
*Nyrdal (Produits)	20, rue La Rochefoucauld, Paris.

C

*Océanine Chevretin et Lematte	5, rue Ballu, Paris.
*Ocréine Grémy	14, rue de Clichy, Paris.
*Oénase Couturieux	18, avenue Hoche, Paris.
*Olarsol Dumouthiers	11, rue de Bourgogne, Paris.
*Olée-Iode Dubeis	7, rue Jadin, Paris.
*Oléolaxine	DURET & RÉMY, 5, avenue des Tilleuls, Paris.
*Omagil	Maison L. FRÈRE, 19, rue Jacob, Paris.
*Opional Ducatte	8, place de la Madeleine, Paris
*Opelaxyl Corbière	27, rue Desrenaudes, Paris.
*Ophthalmine Leprince	62, rue de la Tour, Paris.
*Opothérapie Bouty	3 ^{me} , rue de Dunkerque, Paris.
*Opothérapie Byla	à Gentilly (Seine).
*Opothérapie Carrion	51, Faub. St-Honoré, Paris.
*Opothérapie Cheay	44, avenue du Maine, Paris.
*Opothérapie Chaix	10, rue de l'Orne, Paris.
*Opothérapie Chevretin et Lematte	5, rue Ballu, Paris.
*Opothérapie Fleurens	62, r. Notre-Dame, Bordeaux
*Opothérapie Fournier	26, boulevard de l'Hôpital, Paris.
*Opothérapie Fumouze	78, faubourg Saint-Denis, Paris.
*Opothérapie Moncour	49, aven. Victor-Hugo, Boulogne-sur-Seine (Seine).
*Opothérapie Vigier	12, boulev Bonne-Nouvelle, Paris.
*Opozones Lamière	SESTIER, cours de la Liberté, Lyon.
*Opsine Grémy	14, rue de Clichy, Paris.
*Orchilase Paris	1, rue Châteaudun, Paris.
*Orchitine Byla	à Gentilly (Seine).
*Orthoferme Malleval	34, rue du Plat, Lyon.
*Osséine Byla	à Gentilly (Seine).
*Ostéine Mouriès	Maison L. FRÈRE, 19, rue Jacob, Paris.

Ostéo-hépatine	DANIEL-BRUNET, 6, rue de la Source, Paris.
Ostréine Buisson	157, rue Sèvres, Paris.
Cuabaïne	Laborat. NATIVELLE, 49, boulevard Port-Royal, Paris.
Quataplasme Langlois	SABATIER, 10, rue Pierreducieux, Paris.
Ovaire-Endocrinine Fournier	26, boulevard de l'Hôpital, Paris.
Ovarine Byla	à Gentilly (Seine).
Ovigénine Bouty	3 ^{me} , r. de Dunkerque, Paris.
Oviodese	33, rue Amelot, Paris.
Ovo-lécitine Billon	POULENC Frères, 92, rue Vieille-du-Temple, Paris.
Ovethyrol	DANIEL-BRUNET, 6, rue de la Source, Paris.
Ovules Chaumel	FUMOUBE & C ^e , 78, faub. Saint-Denis, Paris.
Ovules Derma	ROBIN, 13, r. de Poissy, Paris.
Ovules Reche	F. HOFFMANN-LA ROCHE & C ^e , 21, place des Vosges, Paris.
Oxycyanure d'hydrargyre	GUILLAUMIN, 168, boulevard Saint-Germain, Paris.
Oxydethyline Paris	1, rue de Châteaudun, Paris.
Oxydevarine Paris	1, rue de Châteaudun, Paris.
Oxygénés du Dr Prim	27, rue Fourcroy, Paris.
Oxygène-Bore Obs	A. OBOUSSIER, 10, r. Victor-Hugo, Neuville-sur-Saône.
Oxygénézone	11, rue Saint-Sabin, Paris.
Oxymental Perraudin	Laborat. SCIENTIA, 7, rue Fromentin, Paris.
Ozel	à Avignon.

P

Pagéol	CHATELAIN, 3, rue de Valenciennes, Paris.
Pain antidiabétique	FOUGERON, 37, rue du Rocher, Paris.
Paludase Corbière	27, rue Desrenaudes, Paris.
Panbiline	D ^r PLANTIER à Annonay, Ardèche.
Pancréas-Endocrinine Fournier	26, boul. de l'Hôpital, Paris.
Pancréatine Byla	à Gentilly (Seine).
Pancréatine Defresne	MACQUAIRE, Les Lilas (Seine).
Pandigitale Heudas	H. RIVIER, 26, rue St-Claude, Paris.

Pangaduine	SOUILLARD & C ^e , 41, rue Francs-Bourgeois, Paris.
Panglandine Coutu- rieux	18, avenue Hoche, Paris.
Panhémel	BOUYSSOU, 90, avenue des Ternes, Paris.
Pantepen Roche	F. HOFFMANN-LA-ROCHE & C ^e , 21, place des Vosges, Paris.
Papaine Treuette	15, rue Immeubles-Indus- triels, Paris.
Papier Albespeyres	FUMOUGE, 78, Faubourg St- Denis, Paris.
Papier du D^r Balme	ROGIER, 19, avenue de Villiers, Paris.
Papier Barral	FUMOUGE, 78, Faubourg St- Denis, Paris.
Papier Franeau	à Nantes.
Papier Vriénaud	DUMONT à Montereau.
Paralactine Byla	à Gentilly (Seine).
Parathyroïde-Endo- crisine Fournier	26, boulevard de l'Hôpital, Paris.
Paratexine Lemoine	DUCATTE, 8, place de la Madeleine, Paris.
Pastilles Brunet	22, rue Turbigo, Paris.
Pastilles de Cocaïne Midy	9, rue Commandant-Rivière, Paris.
Pastilles Dethan	11, rue Alph. de Neuville, Paris.
Pastilles Géraudel	GERAUDEL, 36, rue Rivay, Levallois-Perret.
Pastilles Houdé	9, rue Dieu, Paris.
Pastilles de Macken- sie	CHAUCHY, 40, rue de la Bien- faisance, Paris.
Pastilles Méry	Comte de GRAUWE, 16, rue de Rocroy, Paris.
Pastilles Miraten	à Châtel-Guyon, Puy-de- Dôme.
Pastilles sulfocaine du D^r Fayès	FOUQUET & C ^e , 3, rue du 4-Septembre, Paris.
Pastilles Vichy-Etat	24, boul. des Capucines, Paris.
Pastilles Vequet	DEFRANCE, 5, rue Eugène Delacroix, Paris.
Pâte d'acénit Ben- jean	DUSSUEL & FAURE, 26, rue Petits-Champs, Paris.
Pâte Aubergier	COMAR, rue Fosses-Saint- Jacques, Paris.
Pâte de Lamoureux	GERARD & C ^e , 73, rue Ste- Anne, Paris.
Pâte Rami	FOUGERAT, 44, r. Chaptal, Levallois-Perret.

Pâte Regnaud Ainé	Maison L. FRÈRE, 19, rue Jacob, Paris.
Pavéron Dausse	4, rue Aubriot, Paris.
Pectopunch Mousnier	à Seaux (Seine).
Pelliscol	LANDRIN, 20, rue La-Rochefoucauld, Paris.
Penghawar Vicario	17, boul. Haussmann, Paris
Pepsine Byla	à Gentilly (Seine).
Pepto-fer du Dr Jaillet	DARRASSE Frères, 13, rue Pavée, Paris.
Peptokola Robin	13, rue de Poissy, Paris.
Peptonate de fer Robin	13, rue de Poissy, Paris.
Peptone Byla	à Gentilly (Seine).
Peptone Catillon	3, boul. St-Martin, Paris.
Peptone Chapoteaud	VIAL, 8, rue Vivienne, Paris.
Peptone Defresne	MACQUAIRE, Les Lilas (Seine).
Peptovalériane Gigon	7, rue Coq-Héron, Paris.
Péricols Lègres	DUVERGIER, 74, r. Raspail, Bois-Colombes.
Péristaltine Ciba	O. ROLLAND, 1, pl. Morand, Lyon.
Perles Clertan	Maison L. FRÈRE, 19, rue Jacob, Paris.
Perles Taphosote	LAMBIOTTE Frères, 3, rue d'Edimbourg, Paris.
Peroxydines	135, rue de Rome, Paris.
Persodine Lumière	SESTIER, 9, cours de la Liberté, Lyon.
Pertussin Salle	4, rue Elzévir, Paris.
Pétroléine Lancelot	11 ^{bis} , rue du Conservatoire, Paris.
Phagocytine Bureau	F. MOUSSEAU & RIVIER, 26, rue Saint-Claude, Paris.
Pharyngine	TARDIEU & C ^e , 6, rue Petits-Hôtels, Paris.
Phénacodine Dehay	Rue St-Géry, Arras.
Phenecalypsol Roussel	MOUSNIER à Seaux.
Phénel Bobœuf	ALEXANDRE Fils, 47, rue de Rome, Paris.
Phénesalyl Tercinet	LEMAITRE, 158, rue Saint-Jacques, Paris.
Phlyctel	ROBERT & CARRIERE, 37, rue de Bourgogne, Paris.
Phosféryl Feurnier	26, boul. de l'Hôpital, Paris.
Phoscte Lambiotte Frères	3, rue d'Edimbourg, Paris.

Phospharsyl collei- dal du D ^r Pinard	à Angoulême.
Phosphate colleidal du D ^r Pinard	à Angoulême.
Phosphate de fer Leras	VIAL, 8, r. Vivienne, Paris.
Phosphate Vftal de Jacquemaire	à Villefranche (Rhône).
Phosphatine Fa- lières	6, rue de la Tacherie, Paris.
Phospho-Fluor Bey- net	38, rue Poulet, Paris.
Phosphogène Favri- chen	à Saint-Symphorien-de-Lay (Loire).
Phosphogène Pa- chaut	130, boul. Haussmann, Paris.
Phosphopinal Juin	3, Quai aux Fleurs, Paris.
Phosphotal Cuin	20, rue Fossés St-Jacques, Paris.
Phosphoréol Tissot	34, boul. de Clichy, Paris.
Phosphure de zinc Clin	20, rue des Fossés-Saint- Jacques, Paris.
Physéine Grémy	14, rue de Clichy, Paris.
Phytinate de Qui- nine Ciba	O. ROLLAND, 1, pl. Morand, Lyon.
Phytine Ciba	O. ROLLAND, 1, pl. Morand, Lyon.
Pilules antidiabé- tiques Midy	9, rue Commandant-Rivière, Paris.
Pilules antidyspep- tiques Lancelot	H. RIVIER, 26, rue Saint- Claude, Paris.
Pilules Bengué	47, rue Blanche, Paris.
Pilules de Blancard	64, rue La-Rochefoucauld, Paris.
Pilules Blaud	DURAND & NEVEUX, 24, place des Vosges, Paris.
Pilules Bosredon	GIGON, 7, r. Coq-Héron, Paris.
Pilules Couplier	30, r. Louis-le-Grand, Paris.
Pilules Crauck	TISSOT, 34, boul. de Clichy, Paris.
Pilules du D ^r Cronier	75, rue de la Boétie, Paris.
Pilules Cuticura	G. MIQUEL, 3, avenue Lowendal, Paris.
Pilules du D ^r De- benzy	LONGUET, 50, rue des Lom- bards, Paris.
Pilules Dehaut	147, faub. St-Denis, Paris.
Pilules Fayès	Fouquet & C ^o , 199, rue Saint- Denis, Paris.
Pilules Gip	Laborat. NOGUÈS, 64, boul. Port-Royal, Paris.
Pilules d'Hermal	H. RIVIER, 26-28, rue Saint- Claude, Paris.

Pilules du D^r Sé- jeuret	LEPRINCE, 62, rue de la Tour, Paris.
Pilules Lartigue	FUMOUE, 78, faub. Saint- Denis, Paris.
Pilules de Moussette	COMAR, 20, rue des Fossés- Saint-Jacques, Paris.
Pilules Nivernaises	FALCOZ, 18, r. Boissonnade Paris.
Pilules Philippe	MONVENOUX, Lyon.
Pilules de Quassine Frémint	FREYSSINGE, 6, rue Abel, Paris.
Pilules Rébillon	R. CRUET, 13, r. des Minimes, Paris.
Pilules savonneuses Beissy	DELOUCHE, 356, rue Saint- Honoré, Paris.
Pilules Vallet	Maison L. FRERE, 19, rue Jacob, Paris.
Pipérazine Midy	9, r. Commandant-Rivière, Paris.
Pipézarel Tissot	34, boul. de Clichy, Paris.
Piscidia Gmet	27, faub. Montmartre, Paris.
Pituglandol Roche	F. HOFFMANN-LA-ROCHE & C ^e , 21, pl. des Vosges, Paris.
Pixel Kochly	7, rue Rodier, Paris.
Placenta Endocri- sine Fournier	26, boul. de l'Hôpital, Paris.
Placentine Byla	à Gentilly (Seine).
Plasma de Quinton	54, faub. St-Honoré, Paris.
Pneumase du D^r Le- riche	164, rue St-Honoré, Paris.
Pneumo-calcine	50, rue Rennequin, Paris.
Podephyllé Coirre	79, r. du Cherche-Midi, Paris.
Poliel Churchill	SWANN, 12, rue Castiglione, Paris.
Polybromure Gonnen	14, rue Victor-Hugo, Lyon.
Polyfermate Coutu- rieux	18, avenue Hoche, Paris.
Polylaxyle Hamel	18, rue Tancrède à Coutances.
Pommade adrène- styptique	9, rue Commandant-Rivière, Paris.
Pommade Cuticura	G. MIQUEL, 3, av. Loewendal, Paris.
Pommade Midy	Labor. MIDY, 9, rue Com- mandant-Rivière, Paris.
Pommades Royer	LAUMONIER, 225, rue Saint- Martin, Paris.
Potion Boissel	4, cours Licé, Bordeaux.
Poudre antiphyte Fayès	FOUQUET & C ^e , 3, rue du 4-Septembre, Paris.
Poudre américaine Leroy	MORIDE, 20, rue La-Roche- foucauld, Paris.

Poudre Escoufflaire	à Baisieux (Nord).
Poudre de viande Andouard	32, rue Kervégan à Nantes.
Poudre de viande Byla	à Gentilly (Seine).
Poudre de viande Favret	BLOTTIÈRE, 6, r. Dombasle, Paris.
Poudre de viande Rousseau	TROUETTE, 15, rue Immeubles-Industriels, Paris.
Poudre de viande Trouette	TROUETTE, 15, rue Immeubles-Industriels, Paris.
Poudre du D^r Cléry	CHASSIN & DUMESNY, 53, boul. St-Martin, Paris.
Poudre Espic	20, rue St-Lazare, Paris.
Poudre Génia	138, r. du Chemin-Vert, Paris.
Poudre Jifa	FOUGERAT, 44, rue Chaptal, Levallois-Perret.
Poudre Kutnow	S. KUTNOW & C ^o , 41, Farrington Road, London E. C.
Poudre Lartigue	FUMOUE, 78, faub. Saint-Denis, Paris.
Poudre Laxative de Vichy (du D^r Souligoux)	G. PRUNIER & C ^o , 6, rue de la Tacherie, Paris.
Poudre Paterson (Delban)	11, rue Alphonse de Neuville, Paris.
Poudre Rogé	Maison L. FRÈRE, 19, rue Jacob, Paris.
Poudre sulfureuse Simon	MARIANI, 41, boul. Haussmann, Paris.
Preventyl	MARCHAND & LEROY, 40, rue d'Enghien, Paris.
Prepeptonefer Byla	à Gentilly (Seine).
Prostatine Byla	à Gentilly (Seine).
Presthénase Galbrun	8, rue du Petit-Musc, Paris.
Protéol	LEBEAULT, 5, rue Bourg-l'Abbé, Paris.
Protiodé Grémy	14, rue de Clichy, Paris.
Protyline Roche	F. HOFFMANN-LA-ROCHE & C ^o , 21, pl. des Vosges, Paris.
Prunelline Best	à Villefranche, Rhône.
Psinase Grémy	14, rue de Clichy, Paris.
Pulmine Byla	à Gentilly (Seine).
Pulmenine Bouty	3 ^{me} , rue de Dunkerque, Paris.
Pulmesérum Bailly	15, rue de Rome, Paris.
Purganel Daquin	5, rue des Remises, St-Maur (Seine).
Purgyl Kochly	7, rue Rodier, Paris.
Pyramidon	Soc. des USINES DURHONNE, 89, rue Miromesnil, Paris.

Pyrelaine Collas
Pyréthane
Pyroléol Edet

GRIGNON, 62, r. Duphot Paris.
à Ablon (S.-&O.).
à Alençon (Orne).



Quassine Frémint
Quiétel
Quina Laroche
Quinéine
Quinine Péletier
Quinium Labarraque
Quinium Rey
Quino-bromine
 Roussel
Quinoforme Lacroix
Quinquina Gmet
Quinquina granulé
 Astier
Quinquina Watelet
Quiphos Churchill

FREYSSINGE. 6, rue Abel,
Paris.
POULENC Frères, 92, rue
Vieille-du-Temple, Paris.
COMAR, 20, rue des Fossés-
Saint-Jacques, Paris.
Labor. SCIENTIA, 10, rue
Fromentin, Paris.
VIAL, 8, rue Vivienne, Paris.
Maison L. FRERE, 19, rue
Jacob, Paris.
81, boul. Suchet, Paris.
10, rue Washington, Paris.
31, rue Philippe-de-Girard,
Paris.
27, faub. Montmartre, Paris.
Labor. ASTIER, 45, rue du
D^r Blanche, Paris.
BLANCHOT, 15, avenue
Montsouris, Paris.
Pharmacie SWANN, 12, rue
Castiglione, Paris.

R

Radjanal Chevrier
Rami-gouttes
Reconstituant Meyne
Recteline
Rectesol
Régénérateur pulme-
naire du D^r Beuyer
Rein-Endocrisine
 Fournier
Remède d'Abyssinie
Exibard
Répine Byla
Resorcine

21, Fg. Montmartre, Paris.
FOUGERAT, 44, rue Chaptal,
Levallois-Perret.
WEIGERT, 82, rue d'Haute-
ville, Paris.
CRESTÉY, 164, rue Saint-
Honoré, Paris.
CRESTÉY id
BARTHELEMY, 5, rue Du-
gommier, à Nantes.
26, boul. de l'Hôpital, Paris.
BLOTTIÈRE, 6, rue Dom-
basle, Paris.
à Gentilly (Seine).
SOCIÉTÉ DES USINES DU
RHONE, 89, rue Miromes-
nil, Paris.

Résyl Ciba	O. ROLLAND, 1, pl. Morand, Lyon.
Révulsif Boudin	46, boul. Ménilmontant, Paris
Rhécantine Lumière	SESTIER, 9, Cours de la Liberté, Lyon.
Rhésal Vicario	17, boul. Haussmann, Paris.
Rhedocaine Ceuturieux	18, avenue Hoche, Paris.
Rhemnel	LEPRINCE, 62, rue de la Tour, Paris.
Ribes Nigrum Byla	à Gentilly (Seine).
Ricinopalmine	LAGOUTTE, 5, boul des Brotteaux, Lyon.
Riodine Astier	45, rue du D ^r Blanche, Paris.
Reburène Dehay	Rue Saint-Géry, Arras.
Royérine Dupuy	225, rue Saint-Martin, Paris.

S

Salbine du D ^r Fayès	FOUQUET & C ^e , 3, rue du 4-Septembre, Paris.
Salène Ciba	O. ROLLAND, 1, pl. Morand, Lyon.
Salicairine Viel	7, rue Saint-Yves, Rennes.
Salicel Dussaule	FREYSSINGE, 6, rue Abel, Paris.
Salicylate de lithine Clin	20, rue des Fossés-Saint-Jacques, Paris.
Salicylate de soude Clin	20, rue des Fossés-Saint-Jacques, Paris.
Salicyles	SOCIÉTÉ DES USINES DU RHONE, 89, r. Miromesnil, Paris.
Salubrine Phénix	GONIN, 60, rue Saussure, Paris.
Sangule Dubat	80, faub. Saint-Denis, Paris.
Sanoforme	TARDIEU, 6, rue des Petits-Hôtels, Paris.
Sanel Dehay	Rue Saint-Géry, Arras.
Santal Blanc	à Narbonne (Aude).
Santal Bretonneau	H. RIVIER, 26, rue Saint-Glaude, Paris.
Santal Clin	20, rue des Fossés-Saint-Jacques, Paris.
Santal Midy	VIAL, 8, rue Vivienne, Paris.
Santal Menal	6, rue Daubigny, Paris.
Santalol Montaigu	49, boul. Port-Royal, Paris.
Santal P. Petit	BEYTOUT & CISTERNE, 12, boul. Saint-Martin, Paris.

Santal satolé Lacroix	31, rue Philippe-de-Girard, Paris.
Santéine Montagu	13, rue des Lombards, Paris.
Santhéese	4, rue du Roi de Sicile, Paris.
Saturel	DURET & REMY, 5, avenue des Tilleuls, Paris.
Sauge Gmet	27, faub. Montmartre, Paris.
Sauge Byla	à Gentilly (Seine).
Savon antiseptique Lieutaud	H. GAMAU, 11 ^{bis} , rue Dragon, Marseille.
Savon Cuticura	G. MIQUEL, 3, av. Loewendal, Paris.
Savon Michon	MONTAGU, 49, boul. Port-Royal.
Savon Mellard	6, rue de Béarn, Paris.
Savon Pérusol	VENDEL, 61, rue de Vaugirard, Paris.
Savon Vigier	12, boulev. Bonne-Nouvelle, Paris.
Scorogènes	CLIN, 27, rue des Fossés-Saint-Jacques, Paris.
Scurecaine	SOCIÉTÉ DES USINES DU RHONE, 89, r. Miromesnil, Paris.
Sécacornine Roche	F. HOFFMANN-LA ROCHE & C ^o , 21, pl. des Vosges, Paris.
Sédacrine	CRESTEY, 164, rue Saint-Honoré, Paris.
Sedlitz Ch. Chan-teaud	54, rue Francs-Bourgeois, Paris.
Sédebrel Roche	F. HOFFMANN-LA ROCHE & C ^o , 21, pl. des Vosges, Paris.
Sédol Buisson	157, rue de Sèvres, Paris.
Sektal Grémy	LONGUET, 50, rue des Lombards, Paris.
Sels de fer effervescents Le Perdriel	11, rue Milton, Paris.
Sel de Hunt	16, rue Boulainvilliers, Paris.
Sel Jolivet	140, faub. St-Honoré, Paris.
Sel de Pennès	3, rue de Latran, Paris.
Séléniol	COUTURIEUX, 18, avenue Hoche, Paris.
Sels purgatifs effervescents Le Perdriel	11, rue Milton, Paris.
Sels - Sodia Cham-penois	29, avenue Friedland, Paris.
Sels de Vichy effervescents Le Perdriel	11, rue Milton, Paris.
Selvan Couturieux	18, avenue Hoche, Paris.
Sel Vichy-Elat	boul. des Capucines, Paris.
Sénéphile Foucher	BRUNEAU, 64, rue de La Rochefoucauld, Paris.

Séquardine Bouty	3 ^{es} , rue de Dunkerque, Paris.
Séquardine Byla	à Gentilly (Seine).
Séréniol	50, rue Rennequin, Paris.
Séreferrine	CHEVRETIN & LEMATTE, 5, rue Ballu, Paris.
Sérosthényl Bouty	3 ^{es} , rue de Dunkerque, Paris.
Sérum Névresthé- nique	FRAISSE, 85, aven. Mozart, Paris.
Sérum Oliviero	87, rue Denfert-Rochereau, Paris.
Sève de Pin Mas- gnaux	à Arcachon (Gironde).
Siamec Trouette	15, rue Immeubles-Indus- triels, Paris.
Sinapisme Rigollet	DARRASSE Frères, 13, rue Pavée, Paris.
Sinaplasme	DUSUEL & FAURE, 4, rue Brunel, Paris.
Sinubérase Chatelain	3, r. de Valenciennes, Paris.
Siredion	228, rue de Paris à Montreuil- s/-Bois.
Sirope d'Absoline Blondin	49, boul. Port-Royal, Paris.
Sirope d'Aconit Ecalte	BUISSON, 157, rue de Sèvres, Paris.
Sirope antiasthma- tique Favrot	BLOTTIÈRE, 6, rue Dom- basle, Paris.
Sirope d'Aubergier	COMAR, 20, rue des Fossés- Saint-Jacques, Paris.
Sirope (et pâte) Berthé	FUMOUIZE, 78, faub. Saint- Denis, Paris.
Sirope Biscoduré Rogé- Cavaillès	PÉPIN, 9, r. du 4-Septembre, Paris.
Sirope de Blancard	64, rue La-Rochefoucauld, Paris.
Sirope Briant	DEGLOS, 131, rue de Vau- girard, Paris.
Sirope Buci	CLIN, rue des Fossés-Saint- Jacques, Paris.
Sirope Crosnier	6, rue Chanoinesse, Paris.
Sirope Custos	Maison L. FRÈRE, 19, rue Jacob, Paris.
Sirope Delabarre	FUMOUIZE, 78, faub. Saint- Denis, Paris.
Sirope Derbecq	74, bd Beaumarchais, Paris.
Sirope de Digitale	LABELONYE, 99, rue d'A- boukir, Paris.
Sirope du D ^r Bousquet	140, faub. St-Honoré, Paris.
Sirope du D ^r Dubreuil	HAUTDIDIER, 37, r. Galilée, Paris.
Sirope de Dusart	VIAL, 8, rue Vivienne.

Sirope Famel	26, rue de la Réunion, Paris.
Sirope ferrug. Laroze	ROHAIS & C ^e , 2, rue des Lions-Saint-Paul, Paris.
Sirope de Gollel	Maison L. FRÈRE, 19, rue Jacob, Paris.
Sirope Fraisise	85, avenue Mozart, Paris.
Sirope gastresthé- nique Blettière	6, rue Dombasle, Paris.
Sirope Gelineau	MOUSNIER à Sceaux.
Sirope de Gibert	AUGENDRE, à Maisons- Laffite.
Sirope de Gille	GIRARD & C ^e , 73, rue Sainte Anne, Paris.
Sirope Girard	48, rue d'Alésia, Paris.
Sirope de Goudron créosoté	L. FRÈRE, 19, rue Jacob, Paris.
Sirope Grimault	VIAL, 8, rue Vivienne, Paris.
Sirope Guillermond	DEGLOS, 131, rue de Vaugi- nard, Paris.
Sirope du Dr Hecquet	MONTAGU, 49, boul. Port- Royal, Paris.
Sirope d'Hémoglobine Byla	à Gentilly (Seine).
Sirope Henry Mure	D ^r VERMESCH, 71, rue Saint- Jacques, Paris.
Sirope iodotannique Ferré	BLOTTIÈRE, 6, rue Dom- basle, Paris.
Sirope d'iodure de sodium Boissy	DELOUCHE, 356, rue Saint- Honoré, Paris.
Sirope Jane	GILBERT, 3, rue du Trésor, Paris.
Sirope Jolivet	140, faub. St-Honoré, Paris.
Sirope de Lamouroux	GIRARD & C ^e , 73, rue Sainte- Anne, Paris.
Sirope du Dr Manceau	GUILLON à Château-du-Loir (Sarthe).
Sirope Neurry	COMAR, 20, rue des Fossés- Saint-Jacques, Paris.
Sirope de Papaine Byla	à Gentilly (Seine).
Sirope Phéniqué Déclat	PRUNIER, 6, rue de la Tô- cherie, Paris.
Sirope polyiodure Gennen	14, rue Victor-Hugo, Lyon.
Sirope Rabuteau	COMAR, 20, rue des Fossés- Saint-Jacques, Paris.
Sirope Rami	FOUGERAT, 44, rue Chaptal, Levallois-Perret.
Sirope Rébillon	R. CRUET, 13, rue des Mi- nimes, Paris.
Sirope du Dr Rein- villier	DEGLOS, 131, rue de Vaugi- nard, Paris.

*Sirop Roche au thlocol	F. HOFFMANN-LA ROCHE & C ^e , 21, pl. des Vosges, Paris.
*Sirop de Teyssèdre	à Limoges.
*Sirop Tréhyeu	COMAR, 20, rue des Fossés-Saint-Jacques, Paris.
*Sirop tribromuré Gigen	7, rue Coq-Héron, Paris.
*Sirop tribromuré Lasniée	TROUETTE, 15, rue Immeubles-Industriels, Paris.
*Sirop Vacheron	4, av. Vallioud à Ste-Foy près Lyon.
*Sirop Vauthier-Marcq	98, r. du Chemin-Vert, Paris.
*Sirop des Vosges	GAZE, 68 ^{me} , av. de Châtillon, Paris.
*Sirop Zed	CLIN, 20, rue des Fossés-Saint-Jacques, Paris.
*Solurel	CLIN, 20, rue des Fossés-Saint-Jacques, Paris.
*Solutions adranesthésiques Clin	20, rue des Fossés-Saint-Jacques, Paris.
*Solutions Henry Mure	GAZAGNE à Pont-St-Esprit (Gard)
*Solution Pautauberge	165, r. St-Denis, Courbevoie.
*Solution Scheum	6, rue Corvetto, Paris.
*Sorol Churchill	Pharmacie SWANN, 12, rue Castiglione, Paris.
*Sparadraps Le Perdriel	rue Milton, Paris.
*Spartéine Houdé	9, rue Dieu, Paris.
*Spasma Couturieux	18, avenue Hoche, Paris.
*Spasme Jelly	27, rue Mazarine, Paris.
*Spermine Peehl	32, boul. Sébastopol, Paris.
*Sphérulines "Moncœur" cholalégués (Extrait de bile)	49, av. Victor-Hugo, Boulogne-Paris
*Sphérulines "Moncœur" (Extrait entéro-pancréatique)	— — —
*Sphérulines entériques "Moncœur" (Extrait intestinal)	— — —
*Sphérulines "Moncœur" (Extrait gastrique)	— — —
*Sphérulines hépatiques "Moncœur"	— — —
*Sphérulines ovariennes "Moncœur"	— — —
*Sphérulines "Moncœur" (Extrait pancréatique)	— — —

*Sphérolines "Moncour" (Extrait rénal)	49, av. Victor-Hugo, Boulogne-Paris
Sphérolines opothé- rapiques "Moncour"	— — —
*Sphérolines thyroï- diennes "Moncour"	— — —
Splénine Byla	à Gentilly (Seine).
Stanien	COUTURIEUX, 18, avenue Hoche, Paris.
Stannoxyl	ROBERT & CARRIÈRE, 37, rue de Bourgogne, Paris.
*Staphylase du Dr Deyn	LEBEAULT, 5, rue Bour- gogne, Paris.
*Staphylo-coccine Fraquet	Laborat. SCIENTIA, 10, rue Fromentin, Paris.
Sténefer Lumière	SESTIER, 9, cours de la Liberté, Lyon.
Sténel Ch. Chanteaud	54, rue Francs-Bourgeois, Paris.
Stomacol Boulet	36, avenue Duquesne, Paris.
Stevaine Billen	POULENC Frères, 92, rue Vieille-du-Temple, Paris.
Strenal Mennier	19, rue de Chartres, Neuilly- sur-Seine.
Strephantus Catillen	3, boul. Saint-Martin, Paris.
*Strychnarsitel Robin	13, rue de Poissy, Paris.
Strychni-Hydrargyre Reussel	MOUSNIER à Sceaux.
*Strychne-Fluocodyie	Labor. LAFARGE, 6, rue de Babylone, Paris.
Stypticine Bousquet	140, faub. St-Honoré, Paris.
Styrum Chalon	à Bagé-le-Chatel (Ain).
Sublimé G. Chan- teaud	108, rue Vieille-du-Temple, Paris.
Succharure Leprince	62, rue de la Tour, Paris.
Sucre Edulcor Ferré	142, boul. St-Germain, Paris.
Sulfamidine (Bain sulfureux)	FOUQUET & C ^o , 3, rue du 4-Septembre, Paris.
*Sulfarène	(Laborat. du) à Agen.
Sulfarsenol	R. PLUCHON, 92, r. Michel- Ange, Paris.
Sulfate d'Atropine Clin	20, rue des Fossés-Saint- Jacques, Paris.
Sulhydral Ch. Chan- teaud	54, rue Francs-Bourgeois, Paris.
Sulhydrargyre Dausse	4, rue Aubriot, Paris.
Sulfo-bère Rey	81, boul. Suchet, Paris.
*Sulfocodol Robin	13, rue de Poissy, Paris.
*Sulfoléine Røzet	BÈNDERITTER à Vendôme.

Sulfo-mel du D ^r Fayès	FOUQUET & C ^e , 3, rue du 4-Septembre, Paris.
Sulfo-rhinol du D ^r Fayès	FOUQUET & C ^e , 3, rue du 4-Septembre, Paris.
Sulfureux Pouillet	POMPANON, 112, rue du Bac, Paris.
Sulfarine du D ^r Lan-alebert	ADRIAN, 9, rue de la Perle, Paris.
Sulfurien Centurieux	18, avenue Hoche, Paris.
Sulfuryl Monal	6, rue Daubigny, Paris.
Sulphaqua Pépin	9, rue du 4-Septembre, Paris.
Sulphénine Treuette	15, r. Immeubles-Industriels, Paris.
Suppositoires Midy	9, rue Commandant-Rivière, Paris.
Suppositoires Pachaut	130, boul. Haussmann, Paris.
Suppositoires Pépet	19, avenue de Villiers, Paris.
Suppositoires Royer	LAUMONIER, 225, rue Saint-Martin, Paris.
Surrénate - Endecrisine Fournier	26, boul. de l'Hôpital, Paris.
Surrénaline Bouty	3 ^{me} , rue de Dunkerque, Paris.
Surrénine Byla	à Gentilly (Seine).
Syncaïne Clin	20, rue des Fossés - Saint-Jacques, Paris.
Synergyl Vadam	29, rue Mogador, Paris.
Syphilithérapie Daret	DELATTRE, 8, rue de l'Arcade, Paris.

T

Tablettes du D ^r Bousquet	140, faubourg Saint-Honoré, Paris.
Tablettes oxymenthel Perraudin	Lab. SCIENTIA, 10, rue Fromentin, Paris.
Tablettes Perroud	7, rue des Archers, Lyon.
Tablettes de thyroïde	CATILLON, 3, boulevard St-Martin, Paris.
Taburol Monal	Lab. MONAL & C ^e , 6, rue Daubigny, Paris.
Tænifuge Kirn	DANIEL-BRUNET, 6, rue de la Source, Paris.
Tamar Indien Grillon	DARRASSE Frères, 13, rue Pavée, Paris.
Tampel Roche	F. HOFFMANN-LA ROCHE & C ^e , pl. des Vosges, Paris.
Tampévules Cerbière	27, rue Desrenaudes, Paris.
Tannurçyl D ^r Letanneur	8, rue de Parme, Paris.

·Taxel	Lab. de Bio-Chimie appliquée, 21, rue Théodore-de-Banville, Paris.
Teinture de Cocheux	AGUETTANT, 36, quai Fulchiron, Lyon.
Tercinol	LEMAITRE, 158, rue Saint-Jacques, Paris.
·Terhal Monal	Lab. MONAL & C ^e , 6, rue Daubigny, Paris.
Ternose Trouette	15, r. des Immeubles-Industriels, Paris.
Terpine Gonnon	14, rue Victor-Hugo, Lyon.
Terpine Vigier	12, boul. Bonne-Nouvelle, Paris.
Terpinol Adrian	9, rue de la Perle, Paris.
Testampeules Deucteau	13, rue Condorcet, Paris.
Testicule - Endocrisine Feurnier	26, boul. de l'Hôpital, Paris.
Tétralgine Routhier	à Vierzon (Cher).
Tétranitrel Roussel	10, rue Washington, Paris.
Thaelaxine	DURET & R. MY, 5 avenue des Tilleuls, Paris.
Thapsia Le Perdriel	12, rue Milton, Paris.
Theinol Bailly	15, rue de Rome, Paris.
Thésine Dubat	80, faubourg St-Denis.
Théobromine Guillaumin	168, boul. St-Germain, Paris.
Théobromine Houdé	9, rue Dieu, Paris.
Théobromine Rousseau	à Ermont (S.-&O.).
Théobromine Vicario	17, boul. Haussmann, Paris.
Théobromose	DUMESNIL, 10, r. du Plâtre, Paris.
Théosalvose	GUILLAUMIN, 168, boulevard St-Germain, Paris.
Théosol Rousseau	à Ermont (S.-&O.).
Thé St-Germain de Pierlet	H. RIVIER, 26, rue Saint-Claude, Paris.
Thiarsol	COMAR & C ^e , 20, rue des Fossés-St-Jacques, Paris.
·Thigénel Roche	F. HOFFMANN-LA ROCHE & C ^e , 21, place des Vosges, Paris.
·Thiecol Roche	F. HOFFMANN-LA ROCHE & C ^e , 21, place des Vosges, Paris.
·Thionhydrol Grémy	14, rue de Clichy, Paris.
Thymus-Endocrisine Feurnier	26, boul. de l'Hôpital, Paris.
Thymusine Bouty	3 ^e , r. de Dunkerque, Paris.
Thymusine Byla	à Gentilly (Seine).

Thyratoxine Byla	à Gentilly (Seine).
Thyrénine Grémy	14, rue de Clichy, Paris.
Thyroïde-Endocri- sine Fournier	26, boul. de l'Hôpital, Paris.
Thyroïdine Bouty	3 ^{me} , rue de Dunkerque, Paris.
Thyroïdine Byla	à Gentilly (Seine).
Tiodine Cœnet	43, rue de Saintonge, Paris.
Tisane St-Luc	Comte DE GRAUWE, 16, rue de Rocroi, Paris.
Tisphérine	Maison L. FRÈRE, 19, rue Jacob, Paris.
Tissus emplastiques Le Perdriel	11, rue Milton, Paris.
Techlorine	Etabl. POULENC Frères, 92, r. Vieille-du-Temple, Paris.
Telu Le Beuf	4, pl. de la Liberté, Bayonne.
Tonikéine Chevretin	Laboratoires CHEVRETIN & LEMATTE, 5, rue Ballu, Paris.
Toni lécithine Rogier	19, avenue de Villiers, Paris.
Tonique Chapès	12, rue d'Isly, Paris.
Tonique Gœnnen	14, rue Victor-Hugo, Lyon.
Toni-sérum Fres- singé	6, rue Abel, Paris.
Tépiques Chaumel	FUMOUBE, 78, boul. Saint- Denis, Paris.
Tribérane	Maison L. FRÈRE, 19, rue Jacob, Paris.
Tribemure Gicon	7, rue Coq-Héron, Paris.
Tricalcine	Laborat. SCIENTIA, 10, rue Fromentin, Paris.
Tridigestine Dallez	13, boul. de la Chapelle, Paris.
Triféryl	HAUTDIDIER, 37, r. Galilée, Paris.
Trinitrine Reussel	10, rue Washington, Paris.
Trinitrine Vicarie	17, boul. Haussmann, Paris.
Triphosphétal Ren- gniez	56, rue Passy, Paris.
Trisodine Terna	78, boulev. des Batignolles, Paris.
Tritonine	VERRIER & GUERNIER, 64, rue des Tournelles, Paris.
Trixyl Fraudin	4, avenue Desfeux, Boulogne- sur-Seine (Seine).
Tubes Bayard	BEYTOUT & CISTERNE, 12, boul. Saint-Martin, Paris.
Tubes Levasseur	23, rue de la Monnaie, Paris.
Tuberculine Bera- neck	LECOCQ, 15, avenue Pétri- chon, Paris.
Tuberculine C. L.	POULENC Frères, 92, rue Vieille-du-Temple, Paris.

Tubérol	BROCARDET, 89, rue du Commerce, Paris.
Tubes stérilisés Clin (tous médicaments)	20, rue des Fossés-St-Jacques, Paris.
Tulle gras Lumière	SESTIER, cours de la Liberté, Lyon.

U

Ulcérine Berger	90, rue du Bac, à La Varenne-Saint-Hilaire (Seine).
Ulmaire Gmet	27, faub. Montmartre, Paris.
Ulmarène Gißen	7, rue Coq-Héron, Paris.
Ultrarçent	LECLERC, 10, rue Vignon, Paris.
Uralysel	Lab. Thérapie bio-chimique, 50, rue Rennequin, Paris.
Uraseptine Rogier	19, avenue de Villiers, Paris.
Uréol Ch. Chantcaud	54, rue des Francs-Bourgeois, Paris.
Urisanine Coussinet	20, rue des Martyrs, Paris.
Uredenal Chatelain	3, r. de Valenciennes, Paris.
Ureformine Gobey	BEYTOUT & CISTERNE, 12, boul. Saint-Martin, Paris.
Uremétine Lambiotte Frères	3, rue d'Edimbourg, Paris.
Urephile Bailly	15, rue de Rome, Paris.
Uretropine Vicario	17, boul. Haussmann, Paris.
Urequinone Lecocq	15, avenue Perrichont, Paris.

V

Vaccin antigonococcique	OLIVIERO, 87, rue Denfert-Rochereau, Paris.
Vaccins atoxiques stabilisés	POULENC Frères, 92, rue Vieille-du-Temple, Paris.
Vaccins microbiens curatifs	GREMY, 14, rue de Clichy, Paris.
Valbérine Rogier	19, avenue de Villiers, Paris.
Valéral Puy	à Grenoble (Isère).
Valéramyl	FOULON & C ^o , 188, faub. Saint-Martin, Paris.
Valérianate Gabail	3, rue de l'Estrapade, Paris.
Valérianate Grignon	2, rue Duphot, Paris.
Valérianate Laboureur	245, rue de Vaugirard, Paris.
Valérianate Pachaut	130, boul. Haussmann, Paris.
Valérianate de Pierlot	H. RIVIER, 26, rue Saint-Claude, Paris.
Valériane Byla	à Gentilly (Seine).
Valériane Dausse	4, rue Aubriot, Paris.

Valériane Gmet	27, faub. Montmartre, Paris.
Valériane Gigon	7, rue Coq-Héron, Paris.
Valérobremine Le-grand	DARRASSE Frères, 13, rue Pavée, Paris.
Valérementhol	71, faub. St-Honoré, Paris.
Valérenal Genevrier	2, rue du Débarcadère, Paris.
Valisan Cruet	4, rue Payenne, Paris.
Valyl Midy	9, rue Commandant-Rivière, Paris.
Vanadarsine Guillaumin	168, boul. St-Germain, Paris.
Vanadine Chevrier	21, faub. Montmartre, Paris.
Varicine Béraud	12, rue Cadet, Paris.
Varicure Marck	G. MONNIER, 19, rue de Chartres, Neuilly-s-Seine.
Varilaxine	CRESTÉY, 164, rue Saint-Honoré, Paris.
Vasogènes	PEARSON, 43, rue Pinel, Saint-Denis (Seine).
Vasolaxine	FOURNIER Frères, 26, boul. de l'Hôpital, Paris.
Végétaline Dubois	7, rue Jadin, Paris.
Veinesine	LEBEAULT & C ^e , 5, rue Bourg-l'Abbé, Paris.
Véronal Beusquet	140, faub. St-Honoré, Paris.
Véronal Vicario	17, boul. Haussmann, Paris.
Véronidia Buissen	157, rue de Sèvres, Paris.
Vésicateire	FUMOUBE, 78, faub. Saint-Denis (Seine).
Viande Bies	SALIÈRES, à Pontoise (S.-O.).
Viburnum Gmet	27, faub. Montmartre, Paris.
Vinaigre de Pennès	3, rue de Latran, Paris.
Vin d'Anduran	MOUSNIER, à Sceaux (Seine).
Vin Aroud	BLOTTIÈRE, 6, r. Dombasle, Paris.
Vin Bagnols St-Jean	BESSIÈRE-DITELY, 2, rue du Petit-Château, Charenton (Seine).
Vin de Bauden	12, rue Charles-V, Paris.
Vin de Bellini	DETHAN, 11, rue Alphonse-de-Neuville, Paris.
Vin Bravais	3, rue Mogador, Paris.
Vin de Bageaud	LEBEAULT, 5, rue Bourg-l'Abbé, Paris.
Vin de Chassainé	G. PRUNIER & C ^e , 6, rue de la Tacherie, Paris.
Vin de Coca-Kola	CHEVRIER, 21, faub. Montmartre, Paris.
Vin Désiles	18, rue des Arts, Levallois-Perret (Seine).

Vin d'Extrait de Foie de Morue	CHEVRIER, 21, faub. Montmartre, Paris.
Vin Girard	48, rue d'Alésia, Paris.
Vin de Kola Midy	9, rue Commandant-Rivière, Paris.
Vin de Lavoix	PILLET, 5, avenue Victoria, Paris.
Vin du Dr Legendre	Dr LABESSE, 38, rue des Lices, Angers (M.-&L.).
Vin Mariani	41, bout. Haussmann, Paris.
Vin de Meride	LANDRIN, 20, rue de La Rochefoucauld, Paris.
Vin Nourry	COMAR, 20, rue des Fossés-Saint-Jacques, Paris.
Vin de Pachaut	130, boul. Haussmann, Paris.
Vin de Séguin	165, rue Saint-Honoré, Paris.
Vin Urané Pesqui	au Bouscat-Bordeaux.
Vin de Vial	36, place Bellecour, Lyon.
Vin Vequet	DEFRANCE, 5, rue Eugène-Delacroix, Paris.
Vioferme Ciba	O. ROLLAND, 1, pl. Morand, Lyon.
Viscalfbine Roussel	10, rue Washington, Paris.
Voltargel Robin	13, rue de Poissy, Paris.

Y

Yoghurt Karles	Lab. biologique à Lécuse (Nord).
Yoghurt Lagnel	7, rue de la Pépinière, Paris.
Yehourth Carrien	V. BORRIEN & C ^e , 54, faub. Saint-Honoré, Paris.
Yehimbine Gilbert	3, rue du Trésor, Paris.
Ystaline	A. CEDARD, 2, place Théâtre-Français, Paris.

Z

Zédene	ROBERT & CARRIERE, 37, rue de Bourgogne, Paris.
Zodac	CHAROMAT, Moulins de Puteaux (Seine).
Zehol	Labor. de Bio-Chimie appliquée, 21, rue Théodore-de-Banville, Paris.
Zomel	VIAL, 8, rue Vivienne, Paris.
Zomyo-beef	TARDIEU & C ^e , 6, rue des Petits-Hôtels, Paris.
Zymastase Courier	à Beauvais (Oise).
Zymatine Lescène	à Livarot (Eure).

2^e Partie

**DICTIONNAIRE
DE SPÉCIALITÉS
PHARMACEUTIQUES**

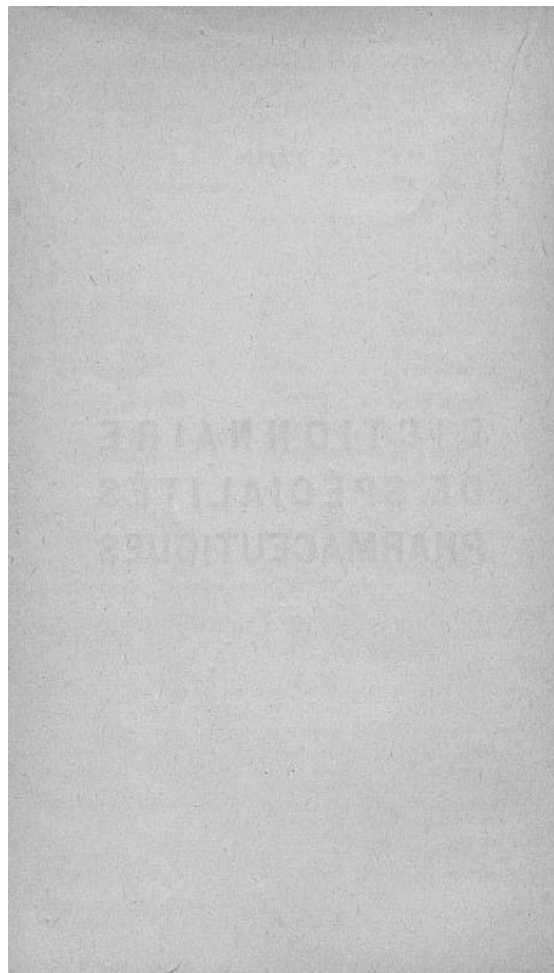

ADRÉNALINE BYLA

(Syn. : adrénamine)

Délivrée : *Basique* en tubes de 0,50 cgr.*Solution* à 1 pour 1000 (fl. de 30 et 15 gr.).**Prop. théor.** — Le plus puissant des hémostatiques connus, énergiquement vaso-constrictive, décongestionnante.**Les Etablissements BYLA**

à GENTILLY (Seine)

ADRÉNALINE CLINPrincipe actif vaso-constricteur
des glandes surrénales**Form^{es}.** — *Solution d'Adrénaline Clin* au 1000^e, fl. de 5 et 30 cm³.2^e *Collyre d'Adrénaline Clin* au 1/5000^e et au 1/1000^e, en ampoules compte-gouttes de 10 cm³. Associations : *Collyres Clin, Adrénaline-Esérine, Adrénaline-Cocaine* en ampoules compte-gouttes de 10 cm³.3^e *Granules d'Adrénaline Clin*, dosés à 1/4 de mgr.4^e *Suppositoires d'Adrénaline Clin* à 1/2 mgr.5^e *Tubes stérilisés d'Adrénaline Clin*, en boîtes de 6 tubes : en solution titrée à 1/10 de mgr. par cm³, en solution titrée à 1/4 de mgr., en solution titrée à 1/2 mgr., en solution titrée à 1 mgr. Associations : *Tubes stérilisés Clin à l'Adrénaline-Cocaine, Adrénaline-Sévoïne et Adrénaline-Syncoïne*, en boîtes de 6 et de 12 ampoules.**Doses.** — Localement selon les nécessités. Voies stomacale ou rectale : 5 à 10 gouttes par dose (solution à 1/1000^e), 30 gouttes en 24 heures. Voie hypodermique : 1 mgr. d'Adrénaline par jour en 2 fois.**Laboratoires CLIN**

20, rue des Fossés-St-Jacques, PARIS

ÆTHONE

*Antispasmodique, sédatif de la Coqueluche
et de la Toux*

Doses. — Pour les enfants : administrer.

5 à 6 fois }
par jour } de 1 mois à 1 an : Une goutte par mois d'âge.
de 1 à 2 ans : 12 à 20 gouttes.
de 2 à 5 ans : 20 à 25 gouttes.
de 5 à 10 ans : 25 à 30 gouttes.
de 10 à 15 ans : 30 à 35 gouttes.
et plus s'il est nécessaire.

2° Pour les adultes : administrer. — 5 à 6 fois par jour : 50 à 60 gouttes dans une quantité suffisante d'eau sucrée ou sirop de tolu additionné d'eau. La dose totale pour les adultes peut être portée à 400 gouttes par 24 heures, s'il est nécessaire. L'Æthone doit être administré 1/2 heure avant, ou 2 heures après le repas.

FALCOZ & C^o

9, Rue Boissonade — PARIS

AGARYL FOURNIER

Agar-Agar pur granulé sans adjonction
d'aucun laxatif.

Dose et mode d'emploi. — Prendre 2 ou 3 cuill.
à potage par jour aux repas, délayé dans
laitage, purée de légumes, entremets (dose
correspondante à 6 ou 9 gr. d'agar-agar
pur).

Indications. — Traitement diététique de la
constipation chronique à continuer au
moins 3 semaines.

Prix : 5 fr.

Laboratoires FOURNIER Frères

26. boul. de l'Hôpital. PARIS

AIROL " ROCHE "

Combinaison basique de bismuth oxyiodée donnant au contact des plaies de l'iode à l'état naissant.

AIROL " Roche ", en poudre.

Prop. thérap. — Antiseptique puissant, désinfectant, cicatrisant, kératoplastique, sans odeur, inaltérable à la lumière; toxicité moindre que celle de l'iodoforme (dont l'*Airol " Roche "* est le seul succédané pratique).

Indic. thér. — Toutes celles de l'iodoforme. Bien spécifier la marque " Roche ".

Produits

F. HOFFMANN-LA ROCHE & C^{ie}

21, Place des Vosges, PARIS

ALBUVORE

ALBUMINURIE

Dose. — Pour un adulte : 40 gouttes, 3 fois par jour dans une infusion diurétique.

Adolescents de 15 à 18 ans, personnes nerveuses : 20 gouttes, 3 fois par jour.

Enfants de 10 ans : 10 gouttes, 3 fois par jour.

Enfants de 5 ans : 5 gouttes, 3 fois par jour.

Chez les femmes supprimer le traitement pendant les époques; suspendre au bout d'un mois; analyser les urines; reprendre après un repos de 10 jours, si besoin est. — Il n'est pas nécessaire d'astreindre le malade au régime lacté, ni au régime déchlorurant. Ne rien changer à ses habitudes. Abstention d'alcool, vin, café.

Formule

Extrait hydroalcoolique de Faba communis.	50	kil	000	gr.
Tannin à l'Éther.....	0		050	—
Alcool à 90°.....	0		300	—

M^{rs} L. FRERE — E. VAILLANT & C^{ie} Successeurs

17, rue Jacob — PARIS (6^e)

ALGARINE NYRDAHL

Compos. — Saccharure iodotannique phosphaté d'un goût très agréable. Chaque cuill. à café renferme 1 egr. d'iode combiné.

Dose théér. — Une cuill. à soupe après chaque repas chez les adultes. Une demi ou une cuill. à café chez les enfants. Prendre en nature comme du sucre en poudre.

Produits NYRDAHL

20, rue de la Rochefoucauld, PARIS

ALGOLANE

Médicament antiseptique et analgésique puissamment actif, sans odeur désagréable, non irritant, exempt de tous les inconvénients des préparations salicylées destinées à l'usage externe.

Indications. — S'emploie avec succès contre le rhumatisme aigu, suraigu ou chronique; les névralgies de toute nature; les douleurs musculaires (lumbago, torticollis), les douleurs de la colique hépatique; le prurit.

Mode d'emploi. — Verser quelques gouttes d'*Algolane* sur la région douloureuse, les étaler par une friction légère, recouvrir d'un imperméable et d'un pansement ouaté.

Littérature et échantillons sur demande.

Etablissements POULENC Frères

92, rue Vieille-du-Temple — PARIS

AMPOULES CHURCHILL INDOLORES

à base d'Hypophosphites

Agents les plus actifs de la médication reconstituante par le Phosphore

Ampoules indolores de Poliol Churchill : 0,10 d'Hypophosphites composées dans la proportion des bases minérales de l'organisme, avec addition de Méthylarsinate de Strychnine : 1 mgr. — *Indiquées* dans la Neurasthénie et dans tous les cas exigeant un reconstituant énergique.

Ampoules indolores d'Iroal Churchill, à base d'Hypophosphite de fer : 0,002 dans 1 cm³. — *Indiquées* dans Anémie, Chlorose, Aménorrhée, Dysménorrhée, Ictère hémolytique.

Ampoules indolores de Limol Churchill, à base d'Hypophosphite de chaux : 0,10 dans 1 cm³. — *Indiquées* dans Phosphaturie, Tuberculose, Asthénie, Diabète, Rachitisme, Dentition, Bronchites.

Ampoules indolores de Sorol Churchill, à base d'Hypophosphite de soude : 0,10 dans 1 cm³. — *Mêmes indications* mais en cas d'Hypertension artérielle et d'âge avancé.

Et de tous autres Hypophosphites : Manganèse, Quinine, etc. 5 fr. la boîte de 10 ampoules (Prix réglementé)

PHARMACIE SWANN

12, Rue Castiglione, 12 — PARIS

AMPOULES DE DIGALÈNE " ROCHE "

(Digitale injectable)

Tous les principes actifs de la macération de feuilles fraîches de digitale solubilisés et injectables.

1 cc. = 0,15 ctg. poudre de feuilles fraîches de digitale.

Dose moyenne. — 1 à 4 ampoules et plus par 24 heures.

Prop. thér. — Solubilité parfaite, dosage rigoureux. — Action très rapide, tolérance absolue, effets constants aux mêmes doses, pas d'accumulation. (Voir Digalène " Roche ").

Injections. — Hypodermiques, *intra-veineuses*, *intra-musculaires* (indolores).

Produits F. HOFFMANN-LA ROCHE & C^{ie}

21, Place des Vosges — PARIS

AMPOULES DE PANTOPON " ROCHE "

(opium total injectable)

1 amp. de 1 cc. = 0,02 ctg. de Pantopon " Roche "

Doses et mode d'emploi. — Adultes : 1 à 3 amp. par 24 heures et plus. Enfants 1/4 à 1/2 amp. par année d'âge et par 24 heures.

Indic. thér. — Toutes celles de l'opium, de la morphine et de leurs dérivés.

Le PANTOPON " ROCHE " représente tous les alcaloïdes de l'opium sous forme de chlorhydrates solubles et injectables.

0,01 ctg. de Pantopon " Roche ",
= 0,50 ctg. de teinture d'opium,
= 0,025 mgr. d'extrait d'opium,
= 0,005 mgr. de morphine.

Boîtes de 3, 6 et 12 Ampoules

Produits F. HOFFMANN-LA ROCHE & C^o
21, place des Vosges, PARIS

AMYLODIASTASE THÉPÉNIER

Phosphates et Diastases des
Céréales germées

Forme. — Comprimés et Sirop.

Indic. Thér. — Entérite et Dyspepsie (salivaire et pancréatique) Tuberculose, Rachitisme, Palpitations (d'origine digestive). Maladies par carence.

Mode d'emploi. — Deux comprimés ou deux cuill. à café de sirop, après les repas. Préparation des bouillies : Délayer une cuill. à café de sirop dans la bouillie très chaude mais non bouillante.

Laboratoire des Ferments

A. THÉPÉNIER

12, Rue Clapeyron — PARIS

ANIODOL

Combinaison de Triméthanal avec un dérivé allylique dans une glycérine spécialement distillée.

Formes. — Solution d'Aniodol, à 1 % ; Poudre d'Aniodol ; Aniodol interne (avec compte-gouttes) ; Savon à l'Aniodol à 2%, boîte de 3 pains.

Mode d'emploi et dose. — Usage externe : Injections, Lavages, etc., 1 à 2 cuil. à bouche de solution d'Aniodol 1 %, par litre d'eau. La poudre *insoluble*, s'emploie aux lieu et place de l'Iodoforme, seule ou incorporée à une pommade appropriée.

Société de l'ANIODOL

40, rue Condorcet — PARIS

ANTACIDOL

Compos. — Carbonate de bismuth chimiquement pur sucre et cacao.

Action. — Agit comme saturant des acides de l'estomac et en revêtant la muqueuse d'une fine couche de bismuth.

Indications. — Calme les douleurs des hyperchlorhydriques : est spécialement indiqué dans les cas d'Ulçère de l'estomac et les Gastrorrhagies.

Forme pharmaceutique. — Tablettes comprimées.

Dose. — Un comprimé toutes les 5 minutes jusqu'à soulagement. (Ces comprimés, même à doses élevées, ne constipent pas).

Laboratoires DURET & RÉMY

5, Avenue des Tilleuls — PARIS (18^e)

ANTIALGOS CHRISTIAENS

Solution d'iido-salicylate de colchicine en solution salicylée donnant à l'analyse élémentaire:

Acide salicylique..... 3 gr. 50
 Colechicine..... 0 gr. 005
 Iode (ce qui peut se combiner)..... 1 gr. environ
 Excipient Q s. p' 100 cm³.

Dose et mode d'emploi. — Accès : Trois mesures, 6 cuill. à soupe pleines (100 gr. environ), puis à doses décroissantes. — *Forme chronique* : Une à trois cuill. à soupe suivant les cas.

Indic. thér. — Goutte, Rhumatisme, Gravelle, Lumbago, Sciatique, Névralgie rhumatismale, etc. (Expérimenté à l'Institut Physiologique de Nancy et reconnu sans action sur le cœur, les reins et l'estomac).

Prix réglementé : 14 francs le flacon
 8 fr. 30 le 1/2 flacon (impôt compris)

PHARMACIE DE LA PLACE ROYALE
 à REIMS

ANTIASTHME BENGALAIS

Poudre fumigatoire à base de
 Solanées nitrées et Menthol

Mode d'emploi — En faire brûler un petit cône sur une soucoupe en fermant les yeux, respirer doucement la fumée par les narines.

Indications. — Remède d'urgence dans les accès d'Asthme, *Emphysème*; Coryza, Asthme des foins, Bronchites chroniques, etc.

La boîte : 4 fr.

CIGARETTES SCHULZÉ-BENGALAIS

aux mêmes principes

La boîte : 3 fr.

Echantillons gratuits au Corps Médical et aux Malades sur recommandation du médecin traitant.

Laboratoires FAGARD

44, Rue d'Aguesseau. — BOULOGNE-sur-SEINE
 Téléphone 705

ANTICHOLESTÉRINE FOULON

Ether Amyl-Valérianique, débarrassé de tout sous-produit.

Forme. — Capsules glutenisées bien digestibles.

Indications. — Toutes cholesterinémies. Disparition rapide de la colique hépatique. Modification heureuse de l'artério-sclérose et de la veino-sclérose.

Dose. — 4 à 6 par jour, jusqu'à 8 dans l'accès aigu de la colique hépatique.

FOULON

188, Faubourg Saint-Martin, PARIS

ANTIGRIPPINE MIDY

(Acéto-Phényl-Salétidine, poudre de Gelsemium et poudre de Dower)

Ni Quinine — Ni Antipyrine

Cachets dosés à 0,65 cgr.

Dose et mode d'emploi. — 1 cachet à distance des repas, de préférence le soir au coucher, dans un grog chaud; renouveler au besoin une heure après.

Prop. théér. — Antithermique, Analgésique, Bactéricide.

Indications. — Grippe, Influenza, Rhume, Coryza, Maux de tête, Courbature, Névralgies.

Détail : 140, Faubourg St-Honoré, PARIS

Laboratoires MIDY

9, rue du Commandant-Rivière, PARIS (8^e)

ANTIPHLOGISTINE

Glycéroplasma Minéral à chaleur
humide et durable

Compos. — Silicate d'alumine finement pulvérisé et desséché, incorporé à saturation à de la glycérine pure à 30° et additionné d'une petite proportion d'iode, d'acides borique, salicylique et d'huiles essentielles (eucalyptus, menthe poivrée, gaulthérie).

Forme. — Pâte de consistance ferme.

Propriétés. — Permet de soumettre à l'action de la chaleur humide toutes les parties du corps humain par le procédé le plus simple et le plus pratique. Conserve sa chaleur pendant 24 à 48 heures et sa température ne descend jamais au dessous de celle du corps.

Indic. Thér. — Pneumonie, Pleurésie, Ulcères chroniques, Plaies infectées, etc., et toutes affections inflammatoires ou congestionnelles.

Mode d'emploi. — S'applique chaude en couche épaisse. On chauffe la boîte même au bain-marie et on étend, à l'aide d'une spatule, sur la partie malade.

B. TILLIER, Pharmacien

116, Rue de la Convention. — PARIS

ANTODYNE

(Phenoxypropanediol)
Analgésique sédatif. Sans action
antithermique.

Emploi comme analgésique dans :

Névralgies, migraines, céphalées, douleurs
rhumatismales, manifestations doulou-
reuses des fièvres infectieuses, etc.

Emploi comme sédatif dans :

Chorée, asthme, coqueluche, etc.

Se prescrit en cachets de 0,50 au nombre de
1 à 6 par jour (prescription magistrale) ou
sous forme de cachets d'Antodyne Billon
à 0 gr 50.

Littérature et échantillons sur demande.

Etablissements POULENC Frères
92, rue Vieille-du-Temple — PARIS

APALUDOL

Médication Quino-Arsénicale
Mangano-Strychnique

Doses et mode d'emploi :

Adultes :	8 pilules par jour pendant	5 jours
	4 »	10 »
Jeunes gens :	4 »	10 »
	2 »	20 »

Comme préventif et pendant la conva-
lescence 2 pilules le soir pendant 20 jours
par mois, autant qu'il est nécessaire.

Prop. théor. — Spécifique du paludisme,
Fièvres intermittentes.

F. AUCLAIR, Docteur ès-sciences
Aigurande (Indre)

ARHEOL

Formule. — $C^{15} H^{26} O$.

Composition. — Principe actif de l'essence de santal.

Forme. — Fl. de 40 capsules contenant chacune 0 gr. 20 environ de produit.

Prop. Thér. — Balsamique ; antiseptique et analgésique puissant dans toutes les affections des voies urinaires. Produit chimiquement pur n'occasionnant aucune des douleurs provoquées par l'essence de Santal.

Indications. — Blennorrhagie et blennorrhée, cystites, urétrites, pyélites, pyélo-néphrites.

Dose. — 10, 12 capsules par jour, en 3 fois : le matin, à midi et le soir, une demi-heure avant les repas.

Prix : 6 fr. 50

Laboratoires P. ASTIER

45, rue du Docteur-Blanche, PARIS (16^e)

ARRHINE LAMBIOTTE FRÈRES

Poudre rougeâtre, insipide, inodore, non caustique, non toxique, sèche, contenant 48 % de gaiacol, 48 % de tanin, 4 % d'aldéhyde formique.

Mode d'emploi. — *Contre ozène.* — Matin et soir laver soigneusement l'intérieur du nez à l'eau tiède, bouillie ou boriquée pour enlever croûtes et sécrétions ; quatre ou six fois par jour introduire l'Arrhine dans les narines en prisant ou mieux à l'aide d'une poire en caoutchouc pour insuffler les poudres.

Contre Coryza et maux de gorge. — Désinfecter le nez et la gorge par les méthodes habituelles et faire priser de l'Arrhine 2 ou 3 fois dans la journée et le soir ou moment de se coucher. L'écoulement dans le coryza, tarit rapidement sans laisser aucune trace.

Indication. — Ozène, coryza et maux de gorge.

Littérature et échantillons :

Produits LAMBIOTTE Frères

3, Rue d'Edimbourg — PARIS (VIII^e)

Téléphone Wagram 14-73

ARQUÉRITOL LESURE

Huile injectable d'amalgame d'argent
à 40 % de mercure

Mode d'emploi.— Identique à celui de l'huile grise : une injection intramusculaire par semaine, correspondant à 8 ou 9 centigr. Hg.

Indications. — Toutes manifestations syphilitiques.

Avantages. — Injection non douloureuse; absence de nodosités; tolérance parfaite grâce à l'action propre de l'argent, et à son effet favorable sur l'assimilation du mercure.

Flacon de 5 gr. : 8 fr.

Pharmacie VIGIER-LESURE
70, Rue du Bac. — PARIS

ARSENOBENZOL

Dichlorhydrate
de dioxydiamidoarsenobenzol

Indications. — *SYPHILIS* à toutes ses périodes, Pian ou framboesia, typhus récurrent, paludisme, leucémie, angine de Vincent, etc.

On l'emploie en injections intraveineuses à doses progressives de 0 gr. 10 à 0 gr. 60 en ayant soin d'alcaliniser la solution.

Peut également s'administrer en lavements ou comme topique local.

Littérature et échantillons sur demande.

Etablissements POULENC Frères
92, rue Vieille-du-Temple. — PARIS

ARTHRI-SEL

Traitement hydro-minéral de régime de toutes les affections arthritiques, Diurétique léger n'occasionnant jamais d'irritation rénale.

Indications. — Rhumatisme chronique, Goutte, Gravelle, Cystite, Lithiase hépatique ou rénale. Insuffisance urinaire.

Composition. — Citrate de lithine, Citrate de soude, Sulfate de soude.

Dose et mode d'emploi. — Un paquet chaque jour, dissous dans un litre d'eau. Se prend comme une eau minérale.

Chaque boîte contient 20 sachets.

J. BOILLOT & C^{ie}

9, rue Saint-Paul — PARIS

ARTHRITOSE

Médicament-type de l'Arthritisme

Composition et propriétés. — Fluorure d'ammonium (*excite la nutrition ralentie*) Benzoate de lithine (*active les sécrétions biliaires et urinaires*) Urotropine (*aseptise les conduits excréteurs*) Lysurie B. carb. sodique benzoiné (*alcalinise l'hyperacidité organique des arthritiques*).

Indications. — Manifestations de l'arthritisme et des états acidotiques.

Forme. — Poudre (en paquets de 1 gr. 6) soluble dans l'eau sans effervescence, sans dégagement d'acide carbonique, sans formation de tartrates qui occasionnent toujours une augmentation de l'acidité organique contraire à la cure de désintoxication.

Mode d'Emploi et Doses. — Un paquet dans un peu d'eau ordinaire, d'Evian, de Vichy, de Vittel, etc. ou dans une infusion. Matin à jeun et soir en se couchant. — En cas de crise : 3 ou 4 paquets par jour. Un paquet dans un litre d'eau de table comme boisson ordinaire des arthritiques.

Prix réglementé de la boîte de 24 paquets : 4 fr. 50
(impôt : 0,50 en plus)

Remise sur commandes médicales : 40 % franco par poste.

Laboratoires "LA BIOMARINE"
DIEPPE (Seine-Inférieure)

ASCOLÉINE RIVIER

Il a été démontré par l'analyse chimique qu'une cuillerée à café ou cinq comprimés (doses moyennes) d'ASCOLEINE RIVIER équivalent à un demi litre de la meilleure huile de foie de morue.

Il a été démontré également que "L'ASCOLEINE RIVIER" contient les Vitamines A et B.

"L'ASCOLEINE RIVIER" se présente sous trois formes : en huile (sans goût désagréable) pour les adultes en comprimés (véritables bonbons) pour les enfants en ampoules injectables (action très rapide). Elle remplace l'huile de foie de morue dans tous les cas.

Toutes Pharmacies ou à défaut chez

Henri RIVIER, Pharmacien

26-28, rue Saint-Claude — PARIS

ASPIRINE VICARIO

Acide acétylsalicylique

Granulée dosée à 0,70 mgr., par cuil. à café.

Comprimés Vicario dosés à 0,50 mgr., par comprimé.

Dose. — 1 à 4 gr. par jour et plus.
Eviter l'administration simultanée des alcalins.

Prop. Thér. — Action calmante, Analgésique des douleurs rhumatismales et arthritiques, Antithermique.

Laboratoire VICARIO

17, Boulevard Haussmann. — PARIS

ATOPHAN CRUET

Acide phénylquinolique², — carbonique⁴
Produit chimique pur. N'est pas un mélange
de médicaments.

Forme. — Cachets dosés à 0,50.

Prop. Thér. — Goutte et rhumatismes articulaires. Manifestations arthritiques.

Dose. — 1 à 4 gr. par 24 heures dans les cas aigus. 1 gr. par 24 heures pendant 20 jours, dans les cas chroniques.

Mode d'emploi. — Après les repas, si le malade se nourrit, et à intervalles réguliers. Accompagner l'emploi du médicament de boissons abondantes et alcalines.

Robert CRUET, Docteur en Médecine
Pharmacien de 1^{re} Classe
13, rue des Minimes — PARIS

ATURAL

Produit physiologique antiprésurant, inoffensif, évite la fatigue due au travail mécanique de l'estomac, en empêchant la formation du caillot de caséine; facilite, pour le nourrisson, comme pour l'adulte, la digestion du lait de vache qu'il "maternise".

Ne communique aucun goût au lait.

Dose. — 1 mesure pour 100 grammes de lait, (1 tasse) froid ou légèrement tiède.

Littérature et échantillons sur demande.

Etablissements POULENC Frères
92, rue Vieille-du-Temple. — PARIS

AUDIGÉNINE

Surdit , vertiges, bourdonnements,
traitement m dical interne de la scl rose de
l'oreille moyenne et du tympan.

Dose. — Deux comprim s pendant chaque
repas.

Le traitement doit  tre interrompu 10 jours
chaque mois.

Formule d'un comprim  d'Audig nine:

Iodure de potassium.....	0 gr. 05
Bromures alcalins.....	0 — 95
Total.....	1 gr. »

M^{on} L. FR RE

E. VAILLANT & C^{ie}, Successeurs

19, rue Jacob — PARIS (6^e)

AZUFROL

Description. — 1^o Capsules k ratinis es contenant
0 gr. 10 de soufre colloidal sec, en flacons de
60 capsules; 2^o Pommade   1/15 avec, comme
excipient vaseline et lanoline, en tubes d' tain
de 45 grammes (usage externe).

Action Th rapeutique. — Permet l'absorption
du soufre colloidal sous forme agr able, en
 vitant l'alt ration du soufre par le milieu acide
de l'estomac,   des doses exactes et de conser-
vation ind finie.

Indications. — 1^o Capsules : 4   12 comprim s
par jour contre le rhumatisme chronique, les
arthrites, l'acne, la s borrh e, la bronchite
chronique, le saturnisme. Pour le traitement
intensif, y adjoindre les injections de sulfuron
(voir plus loin).

2^o Pommade : Toutes affections cutan es justi-
fiables du soufre.

Laboratoire Ch. COUTURIEUX

18, Avenue Hoche. — PARIS

BAUME du Docteur BAISSADE

Compos. — Camphre, soufre, goudron, huile de chaulmoogra.

Aspect. — Couleur brûlée; consistance semi-liquide, odeur camphrée non désagréable.

Propriétés. — Non irritant; peut être appliqué sur les eczéma les plus aigus, les plus récents, aussi bien chez les enfants que chez les adultes. Antiprurigineux et analgésique: supprime immédiatement les démangeaisons et la douleur. Antiseptique parfait: diminue puis arrête l'inflammation dans toutes les lésions de la peau.

Indications. — Eczéma suintant ou sec, aigu ou chronique; tous les prurits avec ou sans lésions cutanées; lichen, psoriasis, acné, séborrhée de la barbe et du cuir chevelu, sycosis, folliculites, furonculose, impétigo, croûte de lait, gercure du sein chez les nourrices, variole (appliqué sur le visage dès l'apparition des papules, empêche absolument la production des cicatrices).

Mode d'emploi. — Avec la main, enduite de Baume, ou à l'aide d'un tampon de coton, faire une onction douce (eczéma aigu) ou énergique (eczéma chronique) sur les parties malades. Recouvrir avec une compresse de mousseline sans apprêt pliée en quatre doubles maintenue par une bande. Faire le même pansement une fois par jour, le soir de préférence. Ne pas laver la partie traitée avant le guérison; se contenter d'essuyer et de détacher l'épithélium mortifié avec un linge.

Laboratoires du Docteur BAISSADE
à LA GARDE (Var)

BAUME DURET

Dermatothérapie

Formule. — Goudron de norvège, huile de cade vraie, soufre dissous, borate de soude, résorcine, gaïacol, menthol, en combinaison avec le camphre et en dissolution dans l'acétone.

Propriétés. — Antiseptiques, vaso-constrictives, analgésiques et réductrices.

Mode d'emploi. — Enduire les parties malades au moyen d'un tampon d'ouate hydrophile dans le cas de lésions; autrement, frictions avec le doigt deux ou trois fois par jour, puis recouvrir d'une **bande Duret**, tissu pelucheux, aseptique, isolant et n'absorbant pas les corps gras.

Laboratoire de Dermatologie E. VENDEL
61, rue de Vaugirard — PARIS

BEATOL

Prop. Thér. — Sédatif nerveux, Hypnotique.

Indications. — Insomnies, Affections aiguës et chroniques, Intoxications, Maladies nerveuses ou mentales.

1^o Forme : Ampoules.

Composition :

Diéthylmalonylurée..... 0 gr. 25
Bromhydrate de scopolamine 1/4 de mgr.
Soluté de valériane..... 2 cm³

Mode d'emploi. — Le contenu d'une ampoule injecté sous la peau.

2^o Forme : Liquide.

Composition :

Diéthylmalonylurée..... 0 gr. 18
Valériane stabilisée Q. P..... 5 cm³
Extrait de jusquiame..... 0 gr. 015

Mode d'emploi. — 1 à 4 cuill. à café dans de l'eau sucrée après le repas du soir, une heure avant le coucher.

3^o Forme : Comprimés.

Composition :

Diéthylmalonylurée..... 0 gr. 18
Intrait de valériane..... 0 gr. 10
Extrait de jusquiame..... 0 gr. 02

Mode d'emploi. — 1 à 3 comprimés pris avec de l'eau ou une infusion chaude dans l'intervalle des repas.

Laboratoire de Bio-Chimie Appliquée

21, rue Théodore-de-Banville, 21

PARIS (17^e)

BETUL-OL MIDY

(Méthyl oléo salicylate comp.)

Liniment pour l'usage externe, parfaitement absorbé par la peau.

Compos. — Menthol et chloral en solution dans de l'essence de Bétula-Lenta obtenue par fermentation et distillation (salicylate de méthyle naturel).

Mode d'emploi. — Imprégner largement un morceau de flanelle, l'appliquer sur la partie douloureuse, recouvrir de taffetas gommé. Renouveler l'application plusieurs fois par jour. L'absorption du *Betul-Ol* se fait si rapidement par la peau, que dix minutes après on peut déceler dans l'urine la présence de l'acide salicylique.

Prop. Thér. — Calme rapidement les douleurs aiguës de la goutte et du rhumatisme.

Indications. — Lumbago, sciatiques, douleurs des articulations, névralgies.

Détail : 140, Faub. Saint-Honoré. — PARIS

Laboratoires MIDY

9, Rue du Commandant-Rivière. — PARIS (8^e)

BIBROMURE VICARIO

Bibromomercurate de sodium soluble
injectable

Ampoules stérilisées dosées à 0 gr. 01 Hg.
métallique par cm³.

Doses et mode d'emploi. — En injections intra-musculaires pratiquées au lieu d'élection dans la fesse.

Prop. thér. *Le minimum de douleur. Le maximum d'activité.* Ne détermine pas de nodosités.

Laboratoire VICARIO

17, boulevard Haussmann, PARIS

BI-IODURAL NOVAT

Iodure de potassium 0,25, bi-iodure de mercure 0,005 et alcalin pour neutraliser q. s.

Forme. — Comprimés bien tolérés, sans iodisme, sans pyrosis, très discrets.

Ind. Thér. — Syphilis. Toutes maladies de la peau.

Mode d'emploi. — 2 à 4 par jour a la fin des repas.

L. NOVAT, Pharmacien
à MACON (Saône - & -Loire)

BI-IODURE DE MERCURE MIDY

INDOLORE

Selon la formule présentée à la *Société de Thérapeutique*, le 8 Novembre 1905.

Ampoules de 2 cm³ de solution aqueuse de Hg 1^{er} à 1 % ; chaque cm³ = 0, 1 cgr. de Hg 1^{er}.

Composition :

Hg 1 ^{er}	0,01
Na I.....	0,01
Subeutine.....	0,005
Eau stérilisée.....	1 cm ³

Cette solution anesthésique ne précipite pas le sérum, ne coagule pas les albuminoïdes, supprime les indurations.

Doses. — Chez l'adulte, série de 10 à 20 injections de 1 ou 2 cgr. ; chez l'enfant, 1 ou 2 mgr. par année d'âge (série de 5).

Mode d'emploi. — Injections profondément intramusculaires dans le tiers supérieur de la fesse, le malade étant étendu.

Détail : 140, Faub. Saint-Honoré. -- PARIS (8^e)

Laboratoires MIDY
9, Rue du Commandant-Rivière. -- PARIS (8^e)

BI-IODURE SOUFFRON

Iodure de potassium et Bi-iodure de mercure
K¹ + Hg. 1². — Chimiquement purs. — Titrés. —
Inaltérables.

Pas d'iodisme

Solution (Iodure de potassium, 1 gr. + Bi-iodure
de mercure 0,01) par cuill. à potage.

Dragées (Iodure de potassium 0 gr. 25 + Bi-iodure
de mercure 0,0025) chaque.

Gouttes Bi-iodurées (simples), une goutte contient
1 mgr. Hg 1².

Ampoules Bi-iodurées aqueuses ou huileuses,
0,004 mgr., 0,01 et 0,02 Hg 1².

Ampoules rigoureusement titrées et stérilisées.

Indic. thér. — Maladies de la peau., syphilis.

Etablissements Albert BUISSON

157, rue de Sévres — PARIS

BILEYL FOURNIER

Sels biliaires
(extraits de la bile de bœuf)

Forme. — Globules glutinisés (digestion
intestinale).

Dose. — 4 à 8 globules par jour, à prendre
vers la fin du repas, par 2 ou 3.

Indications. — 1^o Les causes d'arrêt d'ex-
crétion : lithiase, compressions, ictères
subaigus et chroniques par rétention.

2^o Les cas d'insuffisance biliaire : cholémie
familiale, entérocolite muco-membraneuse.

Le flacon de 60 globules : 5 fr. 50

Laboratoires FOURNIER Frères

26, Boulevard de l'Hôpital — PARIS

BIOCALCOSE CHEVRETIN

Soluté colloïdal organo-calcique

Liquide brun, sirupeux, soluble dans l'eau. Outre une grande quantité de chaux (0 gr. 25 par cuill. à café) contient encore du phosphore, de la potasse, de la soude, de la magnésie, du manganèse, etc., dans les proportions de l'organisme sain.

Prop. théor. — Recalcification de l'organisme.

Indications. — Tuberculose, croissance, rachitisme, neurasthénie, dentition, diabète, grossesse.

Dose et Mode d'emploi. — 1 à 2 cuill. à café jusqu'à 8 ans, 3 à 4 au-dessus de cet âge et chez les adultes. A prendre dans un peu d'eau sucrée au moment des repas.

Laboratoires CHEVRETIN-LEMATTE

5. rue Ballu — PARIS

BIOPHORINE GIRARD

Kola Glycéro-Phosphatée

Granulé à base de Kola, Glycérophosphate de chaux, Quinquina et Cacao vanillé.

Dose et mode d'emploi. — 2 à 3 cuill. à café par jour que l'on peut croquer ou dissoudre dans une boisson quelconque.

Prop. Théor. — *Tonique du système nerveux, facilite l'effort musculaire.*

Indications. — Surmenage, Vertiges, Anémie cérébrale, Névralgies rebelles, Névroses.

6 fr. le flacon

A. GIRARD, 48, Rue d'Alésia — PARIS

BIOLACTYL FOURNIER

Symbiose de deux ferments lactiques
orientaux sélectionnés

Usage médical :

1° Culture en bouillon :

En boîtes de 10 fl., pour adultes.

La boîte : 13 fr. 50.

En boîtes de 2 fl., pour nourrissons.

La boîte : 3 fr. 50.

En boîtes de 6 tubes (pour le caillage
du lait).

La boîte : 4 fr.

1 fl. par jour ; 1/2 fl. avant chaque
repas, de préférence dans de l'eau
sucrée.

2° Culture sèche ; boîtes de 60 com-
primés (4 à 6 par jour).

La boîte : 6 fr.

Indications. — Traitement des putré-
factions intestinales et de l'auto-intoxi-
cation digestive.

Usage chirurgical :

1° Culture liquide, en boîtes de 6 tubes.

La boîte : 4 fr.

2° Culture sèche en poudre.

La boîte : 4 fr.

Indications. — Pansements des plaies
infectées, escharres, vaginites, cystite
tuberculeuse, affections nasales et
laryngées, piorrhée alvéolo-dentaire.

Laboratoires FOURNIER Frères

26, boulevard de l'Hôpital — PARIS

BOLDO GMET

Extrait total du "Boldo Fragrans"

Préparation liquide, *sans Alcool* correspondant à 2 gr. de plante par cuill. à café.

Doses et Mode d'emploi. — *Adultes* : 1 à 4 cuill. à café par jour. *Enfants* : 1/2 dose, à prendre par cuill. à café dans un peu d'eau ou de tisane après chacun des principaux repas.

Prop. Thér. — Cholagogue, Laxatif.

Indications. — Jaunisse, Colique hépatique, Cirrhoses, Insuffisance biliaire, Cholécystites et toutes les affections hépatiques.

Littérature et échantillons sur demande faite au service médical des

Produits GMET

27, Rue du Faub. Montmartre — PARIS IX

Tél. Bergère 43.10

BOLEASE MONAL

Forme. — Globules glutinisées.

Comp. — Bile et boldo, extraits complets et inaltérables.

Dose. — 4 à 6 globules par jour.

Action. — Cholagogue, toni-hépatique, anti-toxique et sédative.

Indications. — Troubles biliaires et hépatiques. *Affections hépatiques* : lithiase, ictères, congestions, cholémie, cirrhoses. *Affections intestinales* : entérites muco-membraneuses, constipation, auto-intoxications.

Laboratoires MONAL & C^{ie}

6, rue Daubigny, PARIS

BROMÉINE MONTAGU

(Bi-Bromure de Codéine)

Propriétés. — Action sédative et analgésique, particulièrement puissante, sans brutalité par suite de l'union des qualités calmantes du Brome et de la Codéine.

Très efficace contre l'élément douleur, sans accoutumance et moins toxique que la plupart des sédatifs.

Indications. — Insomnies, Névralgies, Névrites, Toux nerveuses.

Formes Pharmaceutiques. — *Ampoules* dosées à 0,02 cgr. — *Pilules* : 0,01 cgr. par pilule. Dose : 2 à 8 pilules par jour. — *Sirup* : 0,03 par cuill. à soupe. Dose : 1 à 3 cuill. par jour. — *Gouttes* : X gouttes = 0,01 de Broméine crist. Dose : X à XXX gouttes, 3 fois par jour, dans un peu d'eau sucrée.

Laboratoire MONTAGU

49, Boulevard de Port-Royal — PARIS

JA BROMIASE OR

Description. — Capsules kératinisées contenant :

Bromure de potassium	0 gr. 30
Bromure d'ammonium	0 gr. 20
Levurine extractive	0 gr. 10

en fl. de 50 capsules.

Action thérapeutique. — La même que celle des bromures, mais sans bromisme grâce à l'action spécifique de la levurine et à l'enrobage de kératine qui ne libère les bromures que dans le milieu alcalin de l'intestin. Préparation de dosage rigoureux, de conservation indéfinie, et ne répugnant pas au malade.

Indications. — 2 à 12 capsules par jour dans l'épilepsie, la chorée, l'hystérie, les névroses, les vomissements de la grossesse.

Laboratoires Ch. COUTURIEUX

18, avenue Hoche — PARIS

BROMOGÉNOL PÉPIN

Peptone bromée spéciale
(Voir l'étude sur l'Iodogénol)

Forme. — Gouttes.

Dose et mode d'emploi. — 20 gouttes de Bromogénol Pépin = 0 gr. 50 de Bromures métalliques, à prendre dans un peu d'eau ou d'infusion aromatique. Renouveler plusieurs fois.

Prop. théér. — Médication bromurée très énergique avec un faible poids de brome. Goût agréable. Tolérance parfaite. Préférable aux sirops bromurés et polybromurés.

Indications. — Toutes celles des Bromures métalliques : affections du système nerveux, insomnie, hystérie, convulsions, épilepsie, névralgies, etc.

PÉPIN & LÉBOUCQ

à COURBEVOIE (Seine)

BROMONE ROBIN

Combinaison physiologique de Brome et de peptone de viande de bœuf.

Gouttes dont 40 = 1 gr. de bromure de potassium.

Doses et mode d'emploi. — *Adultes* : 20 à 50 gouttes. *Enfants* : 10 à 20 gouttes.

A prendre en deux fois aux principaux repas dans un peu de boisson.

Prop. théér. — Non toxique, très assimilable. Ne fatigue pas le tube digestif. Pas de bromisme. Tolérance parfaite. Aucun mauvais goût.

Indications. — Excitabilité nerveuse, troubles de la femme, fatigues cérébrales, insomnie des vieillards, convulsions des enfants, hystérie, épilepsie.

Laboratoires M. ROBIN

12, rue de Poissy — PARIS

BROMURE DE CAMPHRE CLIN

Camphre monobromé

Compos. — Camphre monobromé $C_{10}H_{15}BrO$. Contient 34, 80 % de brome à l'état dissimulé. Le procédé de fabrication industrielle, dû au Dr Clin, donne un produit pur et bien cristallisé. (Académie des Sciences, août 1875).

Formes. — 1° *Capsules du Dr Clin au bromure de camphre*, enrobées au gluten, à 0 gr. 20 par capsule.

2° *Dragées du Dr Clin au bromure de camphre* à 0 gr. 10 par dragée.

3° *Tubes stérilisés Clin au bromure de camphre*, dosés à 0 gr. 05 et 0 gr. 10 par cm³.

Doses. — Commencer par 2 capsules ou 4 dragées par jour en augmentant progressivement jusqu'à 5 capsules ou 10 dragées. Diminuer ensuite jusqu'à la dose initiale. Interruption de 8 jours et reprise du même traitement. On peut donner le bromure de camphre jusqu'à 4 gr. par jour chez l'adulte. Par voie hypodermique : 5 à 10 egr. par jour.

Laboratoires CLIN

20, rue des Fossés-St-Jacques — PARIS

BROMURES SOUFFRON

Bromure de Potassium (KBr) - Bromure de Sodium (NaBr)

Chimiquement purs - Titrés et inaltérables

Pas de Bromisme

Solution à 2/15. Une cuill. à potage contient 2 gr. KBr ou NaBr.

Sirop à 2/20. Une cuill. à potage contient 2 gr. KBr ou NaBr.

Dose et mode d'emploi. — De 0 gr. 25 egr. à 4 gr. par jour et plus.

Prop. Thér. — Antinervin.

Indications. — Affections nerveuses, insomnie, chorée, épilepsie, hystérie, névrose.

Etablissements Albert BUISSON

157, Rue de Sèvres — PARIS

BULGARINE THÉPÉNIER

Culture pure de Ferments lactiques bulgares
sur milieu végétal

Forme. — Bouillon et comprimés.

Indic. Thér. — Entérite muco-membraneuse, gastro-entérite (des nourrissons et de l'adulte). Diathèse goutteuse, Constipation, Diarrhée, Entérite tuberculeuse, Infections hépatiques (d'origine intestinale), Dysenterie, Dermatoses, Furunculoses, Prophylaxie de la Fièvre typhoïde et du choléra.

Modes d'emploi. — Adultes : Sucrer deux comprimés ou boire un verre à madère de Bouillon, une demi-heure avant le repas.
Enfants : Demi-dose.

Laboratoire des Ferments

A. THÉPÉNIER

12, Rue Clapeyron — PARIS

Si le "DICTIONNAIRE DE SPÉCIALITÉS PHARMACEUTIQUES" vous rend des services, engagez les Pharmaciens Spécialistes à y souscrire, ce qui nous permettra de le perfectionner et d'en augmenter le tirage.

CACHETS " ROCHE "

DE THIOCOL

1 Cachet " Roche " de Thiocol = 0,50 egr. Thiocol " Roche ".

1 gr. Thiocol " Roche " = 0,52 egr. gaiacol cristallisé.

Doses et modes d'emploi. — 2 à 6 par jour et plus.

Prop. Thér. — Antiseptique pulmonaire, Phagocyto-gène, Eupeptique et Orexique.

Indic. Thér. — Toutes les affections broncho-pulmonaires, Rhumes, Bronchites, Grippe, Tuberculose, Coqueluche, Rachitisme, Dyspepsies, Entérites, etc.

Avis très important. — Pour éviter toute substitution inactive ou même toxique, bien spécifier toujours :

CACHETS " ROCHE " de Thiocol

Produits F. HOFFMANN-LA ROCHE & C^{ie}
21, Place des Vosges — PARIS

CALCÉOSE

Traitement de Recalcification (Méthode de Ferrier). La Calcéose est le seul produit recalifiant préparé suivant les indications de Ferrier.

Indications. — Tuberculose, Grossesse, Allaitement, Croissance, Rachitisme, Neurasthénie.

Composition. — Sels de chaux combinés au Maltose. Cette combinaison est reconnue comme le plus assimilable des sels de chaux.

Dose et mode d'emploi. — 6 comprimés par jour (ou 6 mesures de poudre). Pour les enfants, 4 comprimés ou 4 mesures.

Chaque boîte contient 100 comprimés

J. BOILLOT & C^{ie}

9, Rue Saint-Paul — PARIS

CALCILINE

Formule : Ph. de Chaux tri... .. 0,35
Carbonate de Chaux... .. 0,07
Fl. de Calcium... .. 0,005

Forme unique. — Comprimé à désagrégation immédiate dans l'eau.

Dose. — 2 comprimés avant chaque repas. Enfants demi-dose.

Propriétés. — Recalcifiant type en raison de sa composition : Phosphate, Carbonate, Fluorure de Calcium.

Indications. — Anémie, Scrofule, Chlorose, Lymphatisme, Tuberculose pulmonaire, osseuse, ganglionnaire, Croissance, Adénites, Maladies des Os, Diabète, Grossesse, Carie Dentaire, Convalescence.

Aucune contre indication.

Laboratoire de la "CALCILINE"

ODINOT, Pharmacien

25, Rue Vaneau — PARIS

CAPSULES DARTOIS

Composées de créosote de hêtre véritable, titrée en Gaïacol, à la dose de 0,05 egr. dissoute dans 0,20 egr. d'huile de foie de morue garantie d'origine.

Dose. — Commencer par une ou deux capsules pour arriver progressivement à la dose moyenne et généralement suffisante de 3 à 4 à chaque repas ou matin et soir dans une tasse de lait ou de tisane.

Propriétés. — Se dissolvant lentement dans l'intestin, répandent le produit actif sur une grande surface, divisent la créosote à l'infini et multiplient son action antiseptique sans jamais amener de troubles digestifs.

Indications. — Toux, Catarrhes, Bronchites chroniques, Tuberculose, etc.

Laboratoire FREYSSINGE

6, Rue Abel — PARIS

CASCARA MIDY

à base de Cascara Sagrada naturel, complet et épuré, mais non dénaturé par des manipulations chimiques.

Pilules dosées à :

1° 0,12 egr. d'extrait hydro-alcoolique de Cascara Sagrada contenant les dérivés oxyméthyl-anthraquinoniques, à l'exclusion des résines drastiques et de l'huile essentielle.

2° 0,10 egr. de poudre sélectionnée de *Rhamnus purshianus*.

Dose et mode d'emploi. — 2 à 3 pilules le soir en se couchant, après 15 jours espacer les doses.

Prop. Thér. — Laxatif doux et à effet constant, ni irritant, ni drastique.

Indications. — Constipation habituelle et ses troubles, peut être prescrit aux femmes enceintes et aux nourrices.

Détail : 140, Faub. Saint-Honoré, PARIS

Laboratoires MIDY

9, Rue du Commandant Rivière — PARIS (8^e)

CASCARINE LEPRINCE

$C^{12} H^{10} O^5$

Indic. thér. — Constipation habituelle, Affections du foie, Constipation dans la grossesse, l'allaitement, etc.

Cholagogue puis Copragogue de tout premier ordre.

Doses et mode d'emploi. — Pilules à 0,10 : 1 ou 2 Pilules le soir au coucher, ou aux repas si la constipation est d'origine digestive.

Docteur M. LEPRINCE

62, Rue de la Tour — PARIS (16^e)

CEREBRASE

Zymases naturelles de la substance cérébrale, obtenus à froid au moyen du vide absolu.

Forme. — Comprimés.

Indic. Thér. — Asthénie nerveuse, surmenage, neurasthénie, asthénie des diabétiques, troubles nerveux, dénutritions, convalescences, grossesses, etc.

Doses. — *Adultes* : 4 à 6 comprimés par jour, aux repas, dans le potage, la confiture ou un peu d'eau.

Enfants : 1 à 2 comprimés par jour.

Prix : 9 fr. 90 la boîte (impôt compris)

TARDIEU & C^{ie}

6, Rue des Petits Hôtels — PARIS

CÉRÉBRINE BYLA

Substance cérébrale

Capsules opothérapiques à enrobage néo-résineux solubles seulement dans le suc intestinal (à 0,10 cgr.).

Dose moyenne. — 5 capsules dans les 24 heures.

Indic. thér. — Migraines, sous toutes ses formes, Névralgies, etc.

Les Établissements BYLA

à Gentilly (Seine)

CÉRÉBRINE FOURNIER

(Coca théine analgésique Pausodun)

Doses. — Une cuill. à soupe dans une ou deux cuill. d'eau à prendre en deux fois à 5 minutes d'intervalle à distance des repas (1 heure avant ou 2 heures après). Renouveler au besoin jusqu'à 3 cuill. par 24 heures. — Enfants (au-dessus de 6 ans) 1 à 3 cuill. à café selon l'âge.

Indic. Thér. des principales variétés de Cérébrine :
 Cérébrine simple : Migraines, Névralgies en général. — Cérébrine bromée : Migraines, névralgies tenaces, *règles douloureuses*. — Cérébrine bromo-iodée : Névralgies rebelles à tous traitements antérieurs, sciatiques. — Cérébrine quiniée : Courbature, début et fin de grippe. — Cérébrine iodée : Névralgies rhumatismales, artério-sclérose.

A. FOURNIER & C^{ie}, Pharmaciens

147, Boulevard Montparnasse — PARIS

CHLOROBYL**Composition :**

Tochlorine.....	0 gr. 05
Bile purifiée.....	0 gr. 10
Charbon.....	0 gr. 10

Forme. — En comprimés de 0 gr. 25.

Prop. Thér. — Désinfection intestinale.

Indications. — Entérite, Dysenterie, Affections cutanées.

Mode d'emploi. — 2 à 6 comprimés par jour avant les repas.

Laboratoire de Bio-Chimie Appliquée

21, rue Théodore-de-Banville, 21

PARIS (17^e)

CHLORAMINE

Sodium-paratoluène-sulfo-dichloramine

Forme. — Pilules.

Compos. — Chloramine T 0 gr. 05,
Charbon de peuplier pulvérisé 0 gr. 10,
Enrobage de gluten recouvert d'un
enduit inattaquable par le suc gas-
trique.

Indic. Thér. — Toutes infections de
l'intestin : Dysenteries, Entérites,
Paratyphoïdes, etc.

Posologie. — 2 à 6 pilules par jour au
commencement des principaux repas.

Laboratoire FREYSSINGE

6, Rue Abel — PARIS

CHOLÉINE CAMUS

Extrait inaltérable de fiel de bœuf,
dosées à 0 gr. 20

Dose et mode d'emploi. — 4 à 6 capsules
par jour, deux à la fin de chaque
repas.

Prop. thér. — Opothérapie biliaire.

Indications. - Lithiase Biliaire, Coliques
Hépatiques, Ictère, Cholémie, Cons-
tipation, Entéro-Colites, Dyspepsie,
Auto-Intoxication.

CHOLÉINE CAMUS

13, rue Pavée — PARIS (IV^e)

CHLOROFORME**LAMBIOTTE Frères****ANESTHÉSIQUE****Forme :**

Ampoules de 30 et 50 gr.

La fabrication du chloroforme est des plus complexes et doit fixer d'une façon toute spéciale l'attention du fabricant.

Toutes les observations des Maîtres ont été scrupuleusement observées dans la préparation du *Chloroforme Lambiotte Frères*.

Il est chimiquement pur, dans les meilleures conditions de conservation parce qu'il répond aux quatre conditions suivantes :

- 1^o Un bon procédé de fabrication ;
- 2^o Une rectification par des appareils perfectionnés ;
- 3^o Une purification conforme au Codex ;
- 4^o Un conditionnement irréprochable.

Laboratoires LAMBIOTTE Frères

3, Rue d'Edimbourg, 3

PARIS

CHOLÉLYSE

A base d'acide oléique chimiquement pur

Spécifique et préventif de la Colique hépatique et de la Lithiase biliaire.

Forme. — Capsules contenant 50 egr. d'acide oléique chimiquement pur.

Mode d'emploi. — La Cholélyse en capsules exactement dosées à 0 gr. 50 d'Acide oléique, se prend le matin à jeun, pendant 10 jours par mois par mesure préventive dans les cas de coliques mensuelles, ou pendant 20 jours aux grands changements de saison.

En cas de crise, on prend deux ou trois capsules d'un coup, dose qu'on peut renouveler un peu plus tard.

L. CARBOU, Pharmacien de 1^{re} Classe
8, rue Jean-du-Bellay — PARIS

CHOLÉOKINASE

Extrait spécial de fiel de bœuf et de kinase
Dragées ovoïdes kératinisées dosées
à 0 gr. 25 d'extrait

Doses et mode d'emploi. — 6 à 12 ovoïdes par jour en 3 doses égales : à la fin du déjeuner, à la fin du dîner, le soir en se couchant. Ces doses peuvent même être doublées au début du traitement.

Prop. Thér. — Active les sécrétions biliaire et pancréatique, améliore la digestion duodénale.

Indications. — Spécifique de l'entérocolite muco-membraneuse.

Laboratoire DURET & RÉMY
5, Avenue des Tilleuls — PARIS (18^e)

CHOLÉO-LACTOLFormule du D^r L.-G. Mary

Extrait biliaires totaux.....	0,05
Ferments lactiques amylicés.....	0,10
Pancréatine.....	0,05

pour un comprimé chocolaté

Dose et mode d'emploi. — 1^o Affections gastro-intestinales : Adultes : 6 à 8 par jour, entre les repas. Enfants : 2 à 4 par jour.

2^o Affections hépatiques : 12 à 16 comprimés par jour.

Prop. Thér. — Antitoxique de l'intestin, Régulateur de la sécrétion biliaire.

Indications. — Toutes infections intestinales et auto-intoxications consécutives. — Diarrhées infantiles et estivales. — Affections hépatiques provenant de l'insuffisance biliaire.

Contre-indications. — Néant.

Etablissements DAGUIN

SAINT-MAUR (Seine)

CHOLERGINE

Colloïdes et Lipoides

Principes définis du foie et de la bile de taureau dissous dans l'huile végétale.

Société de Thérapeutique (Janvier 1911)

Académie de Médecine (Avril 1911)

Académie des Sciences (Juin 1911)

Forme. — Ampoules injectables de 2 cm³.

Mode d'emploi. — Injection profonde ou intramusculaire (indolore) tous les jours ou tous les deux jours. Un repos de dix jours entre chaque série de 10 injections. Léger massage après piqûre.

Propriétés. — Antitoxique, antibacillaire et dynamogénique. — Tuberculose, Insuffisance hépatique.

Préparation sans simlaires ni équivalents, employée journellement dans les hôpitaux.

Laboratoires A. DANIEL-BRUNET8, rue de la Source, PARIS (16^e)

Téléph. : Aut. 06.62

CIGARETTES ESPIC

Compos. — A base de belladone, stramoine, jusquiame et phellandrie.

Mode d'emploi. — Allumer une cigarette dès le début d'une crise d'oppression et en aspirer profondément la fumée.

POUDRE ESPIC

Compos. — A base de belladone, stramoine, jusquiame, phellandrie, eucalyptus et sels minéraux.

Mode d'emploi. — En faire un petit cône dans une soucoupe, allumer et aspirer la fumée.

ROUTIER, Pharmacien
20, rue Saint-Lazare — PARIS

Demandez-nous tous les renseignements que vous ne trouverez pas dans cet ouvrage.

COAGULÈNE CIBA

Hémostatique organique

Composition et Propriétés. — Extrait des plaquettes du sang, dont il contient le ferment fibrinogène (thrombokinase de Morawitz, citozyme de Bordet et Delange), le coagulène n'agit que sur le sang extravasé ; en aucun cas il ne peut provoquer l'embolie.

Indications. — Hémorragies en nappe. Hémorragies secondaires. Ulcus hémorragique. Hémoptysies. Métrorragies et ménorragies. Epistaxis. Hémophilie.

L'emploi du Coagulène facilite la chirurgie des régions abondamment vascularisées, et il constitue la meilleure mesure préventive contre les hématomes post-opératoires.

Posologie et Formes pharmaceutiques. — Le Coagulène s'emploie aussi bien à l'intérieur qu'à l'extérieur en solutions de 2 à 5 %. Il est présenté en poudre (flacons de 5 à 10 gr.), et en solution stérile (ampoules de 20 cm³).

Prix :

Le flacon de 5 grammes 6 fr. 50
La boîte de 1 ampoule de 20 cm³. 2 fr. 75

Laboratoires CIBA, O. ROLLAND

1, Place Morand — LYON

COCAÏNE MIDY

Chloroborâtées

Chaque pastille contient :

0,002 mgr. de Chlorhydrate de Cocaïne.
0,05 cgr. de Chlorate de Potasse.
0,05 cgr. de Biborate de Soude.

Dose et mode d'emploi. — Laisser fondre dans la bouche 10 à 12 pastilles par jour, 4 à 8 aux enfants selon l'âge.

Prop. Thér. — Anesthésique local, antiseptique modificateur, spécifique des maladies de la muqueuse et des voies respiratoires supérieures.

Indications. — Affections de la bouche, gorge, larynx ; Pharyngites, Laryngites aiguës et chroniques, Granulations, Angines, Amygdalites, Toux nerveuses, Picotements et Chatouillements de la gorge.

Détail : 140, Faub. Saint-Honoré, PARIS

Laboratoires MIDY

9, Rue du Commandant-Rivière — PARIS (8^e)

COCCIDAL GRÉMY

Nouvel agent antigonococcique

En tubes d'étain de 3 cm³ pour injections uréthrales. — En ampoules de 10 cm³ pour instillations uréthrales. En ampoules de 30 cm³ pour lavages de la vessie.

Mode d'emploi. — Injections uréthrales : injecter, une seule fois par jour, le contenu d'un tube en étain (l'injection se fait en introduisant directement dans le canal l'extrémité effilée du tube, percée préalablement à l'aide d'une épingle). —

Instillations uréthrales : puiser le liquide directement dans l'ampoule, sans le diluer. — Lavages de la vessie : diluer le contenu de l'ampoule dans un litre d'eau *distillée*.

Prop. Thér. — Antigonococcique puissant, non irritant, à action extrêmement rapide.

Indications. — Blennorrhagie aiguë : préventif, abortif, curatif à la période d'état. — Gonococcies ascendantes : remplace avec avantage le nitrate d'argent pour les instillations et les lavages de la vessie.

14, Rue de Clichy — PARIS (9^e)

CODOFORME BOTTU

Compos. — Petits comprimés dosométriques. Un produit chimique entièrement nouveau, représentant par comprimé 1 egr. de Codéine et 3 gouttes de Bromoforme.

Originalité. — Permet de manier avec toute sécurité parfaite, tolérance et à doses rigoureuses progressives et connues ces deux précieux médicaments, notamment le Bromoforme dont l'action thérapeutique si remarquable et trop méconnue dépend du mode d'administration.

Avantages. — Remplace tous les sirops écorçants et potions infidèles; faculté d'absorption, certitude et rapidité d'action sans aucun danger même pour les petits enfants.

Indications. — Toutes les toux. Spécifique de la toux émettante des tuberculeux. Sédatif immédiat des quintes spasmodiques et coqueluchoïdes. Calmant non narcotique des toux nerveuses et nocturnes.

Prescription: D'avaler les comprimés comme une pilule dans un liquide sans sucer ni croquer, les prendre avant les repas et le soir en se couchant dans du lait ou tisane chaude. — Adultes : 3 à 6 comprimés par jour, 2 le soir. Enfants jusqu'à 10 ans : 3 comprimés par jour suivant l'âge (pour nourisson dissoudre les comprimés dans les biberons). Prix : Le flacon, 6 fr.

Laboratoire du NÉOL, Direct'-Profes' BOTTU
9, Rue Dupuytren — PARIS

COLCHI-SAL MIDY

(Colchicine — Ess. de Wintergreen)

Capsules dont chacune contient :

14 de mgr. colchicine pure dissoute dans 0,20 egr. Salicylate de Méthyle naturel (Ess. de Wintergreen) obtenu par fermentation et distillation et équivalant à 0,25 egr. Salicylate de Soude.

Dose. — 4 à 16 capsules par jour par prises fractionnées.

Prop. Thér. de l'Ess. de Wintergreen

1° Augmente l'élimination de l'acide urique et des autres éléments solides de l'urine. — 2° Calme la douleur. — 3° Liquefie et augmente la sécrétion biliaire. — 4° Légèrement diurétique. — 5° Diaphorétique. — 6° Diminue la fièvre. — 7° Combat le congestion et facilite la résolution des inflammations (G. Sée). — 8° Action antiseptique sur le sang.

de la Colchicine

1° Diminue la production d'acide urique. — 2° Augmente rapidement l'élimination de tous les produits brûlés et pousse à l'oxydation. — 3° Soulage la douleur. — 4° Augmente la sécrétion biliaire. — 5° Légèrement diurétique. — 6° Diaphorétique. — 7° Purgatif.

Détail : 140, Faubourg Saint-Honoré — PARIS

Laboratoires MIDY
9, Rue du Commandant-Rivière — PARIS (8°)

COLLOÏDES

Les Laboratoires Clin préparent un certain nombre de corps à l'état colloïdal utilisés en thérapeutique. Les principaux de ces Colloïdes sont : l'**Electrargol** (argent), l'**Electrauroi** (or), l'**Electroplatinoi** (platine), l'**Electropalladiol** (palladium), l'**Electrorhodiol** (rhodium), l'**Electririol** (iridium), l'**Electr-Hg** (mercure), l'**Electromartiol** (fer), l'**Electrocuprol** (cuivre), l'**Electrosélénium** (sélénium), le **Collothiol** (soufre), l'**Ioglysol** (complexe d'iode-glycogène), l'**Arrhénomartiol** (complexe de fer colloïdal et d'arsenic organique), etc., etc.

Ces colloïdes sont à grains idéalement fins. Leur titre en métal ou métalloïde est le plus élevé que comporte chaque préparation. Ils sont stériles, stables, de conservation indéfinie, et soigneusement rendus isotoniques.

Les métaux colloïdaux possèdent des propriétés générales qui leur sont communes; leur injection produit une suractivité des échanges nutritifs, une importante réaction phagocytaire, une stimulation des fonctions hématopoïétiques. Ils ont le pouvoir d'exalter les moyens de défense naturels de l'organisme et favorisent la destruction et l'élimination des toxines microbiennes.

Quelques-uns ont en outre des applications particulières: l'Electr-Hg est employé dans les manifestations syphilitiques; l'Electromartiol, dans le syndrome anémique; l'Electrocuprol et l'Electrosélénium dans les tumeurs cancéreuses; le Collothiol dans le rhumatisme et certaines affections des voies respiratoires, etc.

Nota. — Pour l'action particulière de chacun de ces colloïdes voir leur fiche spéciale.

Laboratoires CLIN

20, Rue des Fossés-Saint-Jacques — PARIS

COLLOSOL SIMPLE

Hygiène de la femme.

Hygiène du bébé.

Calme et prévient :

Irritations, Démangeaisons, Piqûres.

Indispensable à la toilette intime.

Littérature et échantillons :

Pharmacie ROGÉ-CAVAILLÈS

C. PÉPIN

9, Rue du 4 Septembre — PARIS

Une Innovation

Gynécologique et Dermatologique

LES COLLOSOLS**MÉDICAMENTEUX**

Nouvelle Médication Liquide

Collosol au Coaltar (leucorrhées, métrites).

Collosol à l'Ichthyol (états congestifs).

Collosol au Coaltar (affections suintantes).

Collosol à l'huile de Cade (affections squa-

neuses).

Collosol au Goudron de Pin (affections squa-

neuses).

Collosol au soufre (acné, séborrhée).

Collosol sulfo cadique (eczémas et psoriasis

hybrides).

Collosol à l'Ichthyol (intertrigos).

Collosol à l'huile de foie de morue (prurigos).

Littérature et échantillons :

Pharmacie ROGÉ-CAVAILLÈS

C. PÉPIN

9, Rue du 4 Septembre — PARIS

COLLOTHIOL

Composition. — Soufre colloïdal chimique, se présentant sous l'aspect d'un liquide jaunâtre, à dichroïsme plus ou moins accentué selon la concentration du liquide.

Le Collothiol contient le soufre à l'état pur, c'est-à-dire soigneusement débarrassé de toutes traces de composés sulfureux et de gaz sulfhydrique. Il montre à l'ultramicroscope un très grand nombre de grains fins réguliers extrêmement mobiles.

Formes. — 1° Elixir au Collothiol, dosé à 0 gr. 20 de soufre colloïdal pur par cuill. à soupe. — 2° Ampoules de Collothiol de 2 cc. dosées à 1 pour 1000. — 3° Pommade au Collothiol dosé à 5 gr. pour 100.

Propriétés. — Le Collothiol permet d'administrer le soufre à son plus grand état de division dans les affections suivantes : 1° Dans les maladies des voies respiratoires ; 2° Dans les affections cutanées ; 3° Dans le rhumatisme chronique ; et en général dans les indications habituelles de la médication sulfurée.

Dosés. — 1° Elixir : 2 cuill. à café à 2 cuill. à soupe par jour prises au début du repas et augmentant progressivement les doses ; 2° Ampoules : Une injection quotidienne pendant plusieurs jours en séries coupées de quelques intervalles de repos ; 3° Pommade : Onctions de 10 à 20 gr. chaque jour à la surface des lésions.

Laboratoires CLIN

20, Rue des Fossés-Saint-Jacques — PARIS

Nous vous serons reconnaissants de nous faire connaître les modifications que vous jugerez utiles d'apporter à cet ouvrage.

COLLUBORINE DUPUY

Traitements des affections de la Cavité
Buccale et des **maladies de la gorge**

Forme. — Collutoire stérilisé et gargarisme aseptique renfermés dans un tube.

Composition. — Borate de soude neutre per-oxygéné-Résorcine et chlorate de potasse.

Avantages. — Préparation de conservation indéfinie. Remplit le double rôle de Collutoire et de Gargarisme. Efficacité constante, toujours aseptique étant à l'abri de l'air, des poussières, de la lumière. *Ne peut pas être souillé par le pinceau comme le sont habituellement les Collutoires.* Amène en deux jours la chute de la fièvre et la disparition des symptômes douloureux.

Indications. — Stomatites diverses : Erythémateuse, Aphteuse, Muguet, Mercurielle. — Angines aiguës : Catarrhale, Phlegmoneuse, Herpétique, etc. — Amygdalites : Pharyngite chronique, Syphilis bucco pharyngée.

Mode d'emploi. — A. En pressant sur le tube, imprégner de Colluborine le coton fixé à l'extrémité d'un porte tampon et badigeonner la gorge comme avec un Collutoire.

B. En pressant sur le tube, une cuill. à café dissoute dans un verre d'eau chaude donne instantanément un Gargarisme.

Le tube de Colluborine Dupuy : 2 fr. 20

Laboratoire de Thérapeutique des Voies Digestives

J. LAUMONIER, Pharmacien-Directeur

225, Rue Saint-Martin — PARIS

COMPOSÉ GMET

Extrait total de Kola, Coca, Quinquina
Préparation liquide *sans Alcool*

Doses et mode d'emploi. — 1 à 10 cuill.
à café par jour (dans les cas graves
1 cuill. à café toutes les 2 heures) dans
eau, vin, bière, etc. avant ou entre
les repas.

Prop. Thér. — Toni-stimulant à effet
 durable. Ne constipe pas.

Indications. — Anémie, Surmenage,
Grossesses, Convalescences, Gripes,
Neurasthénie, Mélancolie.

Littérature et échantillons sur demande au

Service Médical des Produits GMET

27, Faubourg Montmartre — PARIS (9^e)

Tél. Bergère 43.10

COMPRIMÉS " ROCHE "
DE THIOCOL

1 comprimé " Roche " de Thiocol = 0,50 cgr. Thiocol
" Roche ".

1 gr. Thiocol " Roche " = 0,52 cgr. guaiacol
cristallisé.

Doses et mode d'emploi. — 2 à 6 par jour
et plus.

Prop. Thér. — Antiseptique pulmonaire,
Phagocytogène, Eupeptique et Orexique.

Indic. Thér. — Toutes les affections broncho-
pulmonaires, rhumes, bronchites, grippe,
tuberculose, coqueluche, rachitisme, dys-
pepsies, entérites, etc.

Avis très important. — Pour éviter toute
substitution inactive ou même toxique,
bien spécifier toujours :

Comprimés " Roche " de Thiocol

Produits F. HOFFMANN-LA ROCHE & C^{ie}
21, Place des Vosges — PARIS

CONDURANGO GMET

Extrait total de Condurango Gonolobus

Préparation liquide sans Alcool correspondant à 2 gr. de plante par cuill. à café.

Doses et Mode d'emploi. — 1 à 4 et 6 cuill. à café par jour dans un peu d'eau, avant ou entre les repas.

Prop. Thér. — Sédatif viscéral, Tonique amer.

Indications. — Gastralgies, Ulcères, Douleurs des cancéreux ou des syphilitiques.

Littérature et échantillons sur demande au

Service Médical des Produits GMET
27, Faubourg Montmartre — PARIS (9^e)
Tél. Bergère 43.10

CORÉINE

Mucilage rigoureusement pur, sans l'adjonction d'aucune substance laxative
Produit exclusivement végétal.

Propriété unique. — Absorbe et retient 40 fois son poids d'eau.

Indications. — Constipation simple. Colite muqueuse, Colite muco-membraneuse.

Forme. — Granulé et Paillettes.

Bibliographie. — Pathologie gastro-intestinale, A. Mathieu et J.-C. Roux, etc.

Laboratoires A. DANIEL-BRUNET
8, Rue de la Source — PARIS (16^e)

Téléphone : Aut. 06-62

CRÉOSOFORME LAMBIOTTE Frères

Poudre jaune verdâtre, inodore, insipide, non toxique, contenant 96 % de créosote, 4 % d'aldéhyde formique.

Dose et Mode d'emploi. — *A l'extérieur* : S'emploie comme l'iodoforme mais étant donné son innocuité, on peut en user à très fortes doses. — *A l'intérieur* : Adultes : 3 à 5 gr. par jour; enfants : 1 à 2 gr. par jour. Prescrire en cachets, dans du lait, de la viande, etc.

Prop. Thér. — Au contact des cellules vivantes, il se décompose graduellement en créosote et aldéhyde formique à l'état naissant qui déterminent l'asepsie complète des plaies et leur rapide cicatrisation, c'est un puissant antiseptique intestinal.

Indications. — Tuberculoses chirurgicales, ulcères, brûlures, engelures, lupus, lépre, infections intestinales.

Littérature et échantillons :

Produits LAMBIOTTE Frères

3, Rue d'Edimbourg — PARIS (8^e)

Téléphone Wagram 14-73

La Spécialité est une loi du Progrès
à laquelle la thérapeutique ne doit pas
échapper.

CURATOXINE

Saccharolé soluble
Dépuratif-iodé, Antiurique,
Antoxémique

Forme. — Granulée.

Formule. — Iodo-tormentille glycéro-phosphatée, Sucs végétaux dépuratifs, Urotrolithine (Héxaméthylène tétramine benzo-lithinée).

Action. — Neutralise chimiquement les poisons de l'organisme.
Dissout l'Acide Urique.
Stimule l'activité rénale, hépatique et intestinale.
Arrête les fermentations putrides.
Régularise l'élimination des déchets morbides et Toxines endogènes.
Et décharge ainsi la peau d'une fonction émonctoriale anormale et nocive.

Posologie. — Adultes : Une cuill. à dessert le matin en se levant et le soir en se couchant, soit à l'état de Saccharolé, soit, et de préférence, en solution dans un verre d'eau pure ou alcaline.

Enfants : Une petite cuill. à café matin et soir, dans un peu d'eau.

Laboratoire de Dermatologie
E. VENDEL

61, Rue de Vaugirard — PARIS

CUSCUTINE FOULON

LAXATIF

Pilules pour adultes.**Sirop** pour enfants.**Dose.** — 1 à 2 pilules au repas du soir.**Médication.** — Constipation en général applicable à l'entérite et à la grossesse.**FOULON**188, Faubourg Saint-Martin
PARIS

Le "DICTIONNAIRE DE SPÉCIALITÉS PHARMACEUTIQUES" deviendra le pendant du "FORMULAIRE MAGISTRAL" sur le bureau du médecin.

DERMOFAGINE

(pommade à l'extrait de hêtre)
Efficacité remarquable

Indications. — Toutes les Dermatoses, notamment Eczémas, Pyodermites, Ecthyma, Impétigo, Ulcères, Prurigios, Prurits localisés, etc.

Une large application matin et soir.

Prix réglementé :

Le Flacon : 5 fr.

Laboratoire de la Dermofagine

L. SAGOT, Pharmacien de 1^{re} Classe

BOULOGNE-sur-MER

Echantillons sur demande.

DERMO-PLASTOL DUMESNIL

(Plastols Dumesnil)

Forme avec le *Zébo-Plastol* et le *Crémo-Plastol*, le groupe des Plastols Dumesnil, pâtes poreuses composées, très homogènes et destinées à être appliquées sur la peau à la manière des pommades dans toutes les dermatoses d'origine digestive et dont le type est l'eczéma sous toutes ses formes.

Propriétés. — Le Dermo-Plastol calme immédiatement les démangeaisons et assure la réparation intégrale des tissus malades.

Indications. — *Les Plastols* peuvent être appliqués sur toutes les parties du corps ou des membres : eczémas de la vulve ou du rectum, psoriasis, parakératoses, psoriasiformes de Brocq, eczémas séborrhéiques de Unna, prurits avec lichénification et eczématisation, pityriasis, impetigo, prurigo, etc.

Laboratoires DUMESNIL

10, Rue du Plâtre — PARIS

DIABÉPHOBE

Diabète sucré

MIXTURE — PILULES

Dose. — 1 cuillerée à bouche de mixture, ou 3 à 4 pilules, après chacun des deux grands repas, à midi et le soir. — *Durée du traitement* : En général un mois suffit pour faire disparaître la glucose de l'urine.

Formules : Mixture.

Extrait fluide de Chimaphylla.....	16 gr. 6
Extrait fluide de Jambul.....	8 — 4
Extrait fluide de réglisse.....	16 — 6
Glycérine.....	39 —
Eau.....	19 — 4

Pilules.

Extrait de Chimaphylla.....	0 gr. 17
Extrait de Jambul.....	0 — 04
Excipient.....	Q. S.

Pour une pilule.

Maison L. FRERE, E. VAILLANT & C^{ie}, Succ^{rs}
19, Rue Jacob — PARIS

DIABÉTIFUGE

Spécialité synthétique antidiabétique
à base de bioxyde de manganèse,
de bicarbonate de soude,
de chlorhydro-méthylarsinate de lithine,
d'antipyrine, de nitrate d'urane
et de santonine.

Doses. — 1 cachet, le matin et l'après-midi, avec un demi-verre d'eau de Pougues. Continuer pendant 10 jours; diminuer s'il y a lieu, après analyse du sucre; cesser au bout de 20 jours. Repos de 20 jours et reprendre.

Laboratoire des Produits SCIENTIA

10, Rue Fromentin — PARIS

DIAL CIBA

Hypnotique anti-nerveux

Composition et Propriétés. — Le Dial (diallylmalonylurée), par la double liaison de son radical allylique, est doué d'une grande activité et très vite éliminé, de telle sorte qu'il ne provoque pas de phénomènes post-hypnotiques. Il est sans action sur le rein et n'irrite pas le tube digestif.

Indications. — Insomnie nerveuse en général. Insomnie des neurasthéniques, des agités, des émotifs. Psychonévroses convulsives.

Cure de l'alcoolisme et de la morphinomanie. Tétanos. Etats démentiels avec agitation.

Posologie et Formes pharmaceutiques. — 0 gr. 10 à 0 gr. 20 à prendre 15 ou 20 minutes avant le moment présumé de l'insomnie; au coucher pour les insomnies du soir, au réveil pour celles du cours de la nuit.

Comprimés dosés à 0 gr. 10

Prix :

Le tube de 12 comprimés, 2 fr. 50

Laboratoires CIBA, O. ROLLAND

1, Place Morand — LYON

DIALYL

C¹¹ H¹⁶ O¹² Az² Li Bo

Sel défini découvert par le Laboratoire Alph. Brunot dont il est la propriété exclusive.

Indications. — Médicament-type de l'arthritique et du rhumatisant. Diathèse marquée: Rhumatismes, Goutte, Sciatique, Névralgies, Migraines, Lumbago, Gravelle, Calculs, Urines rouges, Coliques néphrétiques, Dermatoses, Surmenage physique ou intellectuel.

Forme. — Granulé.

Posologie. — Deux doses par jour, chaque dose dans un peu d'eau, entre les principaux repas. — Dans les crises aiguës, 4 à 6 doses par jour.

Prix au public : 6 fr. le flacon.

Laboratoires Alph. BRUNOT

16, rue de Boulainvilliers — PARIS
(Téléphone : Auteuil 20-21)

DIASTÉNINE GRÉMY

Principes actifs totaux de la glande interstitielle du testicule

Pilules. — Gouttes. — Ampoules.

Doses et mode d'emploi. — 5 ou 6 pilules par jour aux repas. — 30 à 40 gouttes, deux fois par jour aux repas, dans un peu de vin rouge. — Une injection intramusculaire tous les deux ou trois jours.

Prop. thérap. — Invigoration générale de l'organisme.

Indications. — Insuffisance testiculaire, faiblesse musculaire et nerveuse, neurasthénie, troubles de croissance, sénilité précoce. Lorsqu'aux signes d'insuffisance testiculaire s'ajoutent ceux du neuro-arthritisme, il est indiqué d'associer la *Diasténine* et la *Thyrénine*.

14, Rue de Clichy — PARIS (9^e)

DIGALÈNE " ROCHE "

Digitale injectable

Tous les principes actifs de la macération de feuilles fraîches de digitale solubilisés et injectables.

Posologie et Mode d'emploi :

Ampoules, Solution, Comprimés.

1 cc., ou XXX gouttes, ou 2 comprimés = 0,15 cgr. poudre feuilles de digitale.

Doses très faibles ou d'entretien cardiotonique.

Adultes : XX gouttes. — Enfants : 1 à X gouttes (voies buccale ou rectale).

Doses faibles ou sédatives.

Adultes : XXX à LX gouttes (voies buccale ou rectale); 2 à 4 comprimés (voie buccale); 1 à 2 cc. (voie intramusculaire indolore. — Enfants : V à XV gouttes, selon l'âge.

Doses fortes ou antiasystoliques.

Adultes : XC à CLXXX gouttes (voies buccale ou rectale); 3 à 6 cc. (voies intramusculaire ou *endoveineuse*). — Enfants : V à XX gouttes et même 1 à 2 cc. (*cas désespérés*).

Prop. Thér. — Action très rapide, tolérance parfaite, pas d'accumulation.

Indic. Thér. — Chaque fois que le cœur faiblit.

Produits F. HOFFMANN-LA ROCHE & C^{ie}

1, Place des Vosges — PARIS

DIGIFOLINE CIBA

Préparation digitalique totale

Composition et Propriétés. — La Digifoline contient sous une forme optima, l'ensemble des glucosides cardio-actifs de la feuille de digitale. D'un dosage rigoureux elle est stable, d'action constante, toujours bien tolérée.

Indications. — Celles de la digitaline et de la digitale, par voie buccale, hypodermique et intraveineuse.

Plus spécialement lorsque le foie est gros (ampoules), lorsqu'il y a lieu de stimuler la diurèse, et lorsque l'on redoute l'accumulation.

Posologie. — Celle de la poudre de feuille de digitale à laquelle elle correspond poids pour poids.

Formes pharmaceutiques. — Comprimés de 0 gr. 10 = 0 gr. 10 poudre de feuille. — Ampoules de 1 cm³ = 0 gr. 10 poudre de feuille.

Prix :

Le tube de 25 comprimés. 3 fr. 50

La boîte de 5 ampoules. . 4 fr.

Laboratoires CIBA, O. ROLLAND

1, Place Morand — LYON

DIGITALINE CRISTALLISÉE NATIVELLE

Prix Orfila de 6000 fr. — Prix Desportes
Décernés par l'Académie de Médecine de Paris.

La Digitaline Nativelle agit plus sûrement
que toutes les autres préparations de
Digitale. Elle est employée dans tous les
Hôpitaux de Paris.

Indications. — 1° Asystolie; 2° Insuffisance car-
diaque; 3° Troubles du rythme cardiaque.

Formes. — *Granules* au 1/10 et au 1/4 de
mill., le fl. 5 fr. — *Solution* au 1/1000 le
fl. 5 fr. — *Ampoules* au 1/10 et au 1/4 de
mill., la boîte 6 fr.

Spécifier sur les ordonnances : **Nativelle**

Echantillons :

Laboratoire NATIVELLE

49, Boulevard de Port-Royal — PARIS

DIGITALINE CRISTALLISÉE DE PETIT-MIALHE

Titrage chimique rigoureux :

1 c/c = 50 gouttes = 0,001 digitaline cristallisée

Effets thérapeutiques toujours identiques à
eux-mêmes. — Effets physiologiques constans
et contrôlés.

Doses. — Cardiotonique : 3 à 4 gouttes par
jour. — Sédatif : 5 à 10 gouttes par jour. —
Anti-asystolique : 50 gouttes par jour.

Mode d'emploi. — Dans une tasse de tisane
en une seule fois, le matin à jeun. Le trai-
tement est continué 2 ou 3 jours, puis sus-
pendu pendant une durée égale et repris
dans les mêmes conditions suivant l'effet
obtenu.

Pharmacie du Docteur MIALHE

8, rue Favart — PARIS

DIOSÉINE PRUNIER

(Comprimés Fluo-Nitrités renfermant les Glycérophosphate et Formiate Sodiques associés à la Caféine).

Mode de Présentation. — Présentée sous forme de pastilles comprimées pesant chacune 0,25 mgr.

Mode d'Action. — La "Dioséine Prunier" diminue la tension artérielle et régularise la circulation du sang.

Indications. — Artériosclérose, Dilatations veineuses, Menstruations difficiles, Troubles de la ménopause.

Posologie. — 2 à 4 comprimés par jour, à prendre en deux fois, matin et soir, en les accompagnant d'une gorgée de liquide.

G. PRUNIER & C^{ie} (Maison Chassaing)
6, Rue de la Tâcherie — PARIS

DISIDO-LUARGOL

Sel disodique du

dioxydiaminoarsenobenzol-stibico-argentique

Ce sel découvert par M. Danysz, de l'Institut Pasteur, présente un pouvoir parasiticide considérable, tant contre les *spirilloles* (syphilis, fièvre récurrente, pian, etc.), que contre les trypanosomiasés (maladie du sommeil).

C'est une poudre brune directement soluble dans l'eau distillée, sans addition de soude. — On l'emploie en injections intra-veineuses à des doses moins élevées que les autres composés arsenicaux.

Littérature et échantillons sur demande.

Etablissements POULENC Frères

92, rue Vieille-du-Temple — PARIS

DIURÈNE

(Suc total d'adonis vernalis)

Prop. Thér. — Tonique cardiaque et diurétique azoturique. Succédané inoffensif de la digitale, agit rapidement sans accumulation et sans augmenter la tension artérielle.

Indications. — Indiqué dans tous les cas d'arythmie, d'asystolie, d'œdème, dans toutes les affections du foie, néphrites, artério-sclérose.

Posologie. — 2 à 6 cuill. à café par 24 heures.

M. CARTERET

15, Rue d'Argenteuil — PARIS

DMEGON

(Vaccin antigonococcique curatif)

S'emploie en injections sous-cutanées ou intramusculaires pratiquées tous les deux jours, à toutes les périodes de la blennorrhagie; se montre efficace contre tous les accidents dus au gonocoque : orchites, rhumatisme blennorrhagique, conjonctivite purulente, vulvo-vaginite des petites filles, *affections gynécologiques*, localisations viscérales. (Voir vaccins atoxiques stabilisés).

Littérature et échantillons sur demande.

Etablissements POULENC Frères

92, rue Vieille-du-Temple — PARIS

DMESTA

(Vaccin antistaphylococcique curatif)

A été utilisé avec succès dans toutes les affections dues au staphylocoque; furoncles, anthrax, acné, sycosis, ostéomyélite, etc.

S'emploie en injections sous-cutanées ou intramusculaires, tous les deux jours.

Aucune contre-indication, ne provoque pas de réaction,

(Voir vaccins atoxiques stabilisés)

Littérature et échantillons sur demande

Etablissements POULENC Frères

92, Rue Vieille-du-Temple — PARIS

DMETYS

(Vaccin curatif de la coqueluche préparé au moyen de cultures du bacille de Bordet.)

Résultats très favorables, tant sur les quintes que sur l'état général; ne provoque aucune réaction.

S'emploie en injections sous-cutanées ou intramusculaires, tous les jours ou tous les deux jours.

(Voir vaccins atoxiques stabilisés)

Etablissements POULENC Frères

92, Rue Vieille-du-Temple — PARIS

DRAGÉES HECQUET

(Sesqui-Bromure de Fer)

Propriétés. — Associent les qualités antispasmodiques du brome et l'action hématopoiétique du fer sous la forme d'un sel très assimilable ne produisant jamais de troubles digestifs ou intestinaux. Le seul ferrugineux qui réponde à cette indication :

Calmer sans affaiblir,
Reconstituer sans exciter.

Indications. — Chloro-Anémie, Nervosisme.

Dose — 4 à 6 dragées par jour.
(Se fait également sous forme de "Sirop").

Laboratoire MONTAGU

49, Boulevard de Port-Royal — PARIS

DRAGÉES D'HÉMAMÉNINE

à base d'Hamameline-Hydrastine-Piscidine

Indic. théér. — Toutes les maladies des femmes provenant de l'atonie de l'utérus : Puberté, Règles douloureuses, Suppression accidentelle des règles, Salpyngites, Pertes, Age critique, Métrites, etc. et dans les troubles de la circulation veineuse, Hémorroïdes douloureuses et non douloureuses, Phlébites, Varices, etc.

Mode d'emploi. — Deux dragées avant chacun des trois repas. Trois dragées pour les cas de crainte d'avortement. Maximum par jour : neuf dragées.

Prix : 7 fr. 20, impôt compris.

TARDIEU & C^{ie}

6, Rue des Petits-Hôtels — PARIS

EAU DE SAINT-COLOMBAN

BAINS-LES-BAINS (Vosges)

Compos. — Eau alcaline, sodique, silicatée, très légèrement minéralisée.

Analyse. —

Sulfate de soude	0 gr. 16
Chlorure de sodium.....	0 gr. 163
Carbonate de chaux.....	0 gr. 035
Carbonate de soude.....	0 gr. 013
Brome.....	0 gr. 0005
Silice.....	0 gr. 121
Oxyde de fer.....	0 gr. 002
Arsenic..... (traces très sensibles)	
	0 gr. 4045

Les eaux minérales de Bains-les-Bains ont été classées au troisième rang des eaux les plus radio-actives connues (Curie et Laborde). Leur radio-activité calculée en minutes-milligrammes est de 1,76.

Action. — Drainage rénal. Eau hypotonique, provoque l'élimination des déchets organiques et toxiques.

Indications. — Eau de table et de régime pour la cure de diurèse : arthritisme, artério-sclérose.

Particularité. — Eau légère, sans saveur marquée, agréable à boire et d'une limpidité remarquable.

ÉLATINE BOUIN

Dérivé du sapin de Norvège (Gemme et Goudron)
Liquide limpide et de conservation indéfinie.

Doses et mode d'emploi. — Se prend mélangée à du lait chaud ou tisane pectorale ou diurétique, à la dose de 2 cuill. à soupe par tasse, plusieurs fois par jour. — 1 à 2 cuill. à café pour les enfants.

A titre préventif. — En temps d'épidémie, et chez les sujets prédisposés aux inflammations trachéo-bronchiques, l'*Elatine* peut être prise additionnée à la boisson habituelle aux repas, à raison d'une cuill. à dessert par verre de liquide.

Indic. thér. — Affections des bronches (toux rebelles, catarrhes, emphysème, asthme); de la vessie et des reins (cystites, pyélites, gravelle).

Le flacon : 800 cc. environ, 4 fr. 25

Laboratoires FAGARD

44, Rue d'Aguesseau — BOULOGNE-PARIS

ELBON CIBA

Antipyrétique pour bacillaires
Cinnamoyl-para-oxyphénylurée

Composition et Propriétés :

Combinaison chimique de l'acide cinnamique avec l'oxyphénylurée, insoluble dans l'eau, soluble dans l'alcool et les huiles, indifférente vis à vis des réactifs acides et alcalins étendus.

C'est un antithermique doux, sans action modificatrice sur le sang, ne provoquant ni sueurs ni collapsus.

Indications :

Toutes les formes de tuberculose fébrile, ouvertes ou fermées, et surtout les affections tuberculeuses à début fébrile des glandes du parenchyme et des bronches, chez l'enfant et chez l'adulte.

Posologie et**Formes pharmaceutiques :**

Comprimés de 1 gr.

Adultes : 3 à 7 grammes par jour

Enfants : 1 à 3 — —

Prix : Le tube de 20 comprimés, 5 fr.

Laboratoires CIBA, O. ROLLAND

1, Place Morand, 1

LYON

ELECTRARGOL

Composition. — Argent colloïdal électrique à petits grains, stable, d'une pureté et d'une activité supérieures à celles de l'argent colloïdal chimique.

Applications. — L'*Electrargol* est employé dans toutes les maladies infectieuses sans spécificité pour l'agent pathogène :

Pneumonies, Bronchopneumonies, Tuberculose pulmonaire, Bronchites capillaires, Angines : Injection intra-musculaire ou intra-veineuse. *Pleurésie purulente* : Injection intra-pleurale, après ponction, de 20 à 50 cc. d'*Electrargol* et plus.

Grippes, Rhumatismes, Endocardite, Erysipèle, Fièvre typhoïde, Typhus exanthématique, Scarlatine, Variole, Tétanos : Injection intra-musculaire ou intra-veineuse. *Septicémie puerpérale* : Injection intra-veineuse et lavages locaux. *Choléra, Fièvre de Malte, Pemphigus aigu*, etc.

Infections chirurgicales : Injection intra-musculaire ou intra-veineuse. *Abcès du sein* : Injection de 5 à 10 cc. d'*Electrargol* et plus dans la cavité de l'abcès après ponction. *Arthrites suppurées* : Injections intra-articulaires, après ponction, de 5 à 20 cc. *Furoncles, Abcès, Panaris*, etc.

Epididymites blennorrhagiques ou tuberculeuses, Cystites et Urétrites, Babons : Injections locales.

Mastoidites, Oites et Otorrhées : Injections intra-musculaires ou intra-veineuses pour traitement général. *Affections rhino-pharyngées* : Injection locale et badigeonnages.

Conjonctivites catarrhale, blennorrhagique, trachomatense, Ophthalmie purulente, Ulcère infectieux de la cornée, Kératite phlycténulaire, Daercycystites.

Formes. — Ampoules de 5 cm³. — Ampoules de 10 cm³. Flacons stérilisés de 50 et 100 cm³. (Fermeture spéciale.) Ampoules compte-gouttes de 10 cm³ pour collyres.

Nota. — Pour l'*Electrargol* en ampoules, la solution qui détermine l'isotonie n'est mélangée au colloïde qu'au moment de l'emploi.

Doses et mode d'emploi :

Injection intramusculaire	10 à 20 cc. et plus
— intraveineuse	5 à 15 cc. —
— intrarachidienne	5 à 10 cc. —
— intrapleurale	20 à 50 cc. —
— loco dolenti	ad libitum
chez l'enfant en bas-âge	3 à 5 cc.

Remarque. — D'une manière générale on se rend compte facilement que la dose administrée est suffisante lorsque l'injection provoque un abaissement de la température précédé ou non d'une réaction thermique avec frissons : cette réaction peut être violente, mais elle est de courte durée et ne doit pas alarmer. Poursuivre le traitement au delà de l'apyrexie désirée afin d'éviter une reprise de la température.

Laboratoires CLIN

20, rue des Fossés-Saint-Jacques — PARIS

ELECTR-Hg

Compos. — L'Electr-Hg est un mercure colloïdal électrique à petits grains, stable, isotonique et stérile. Il se présente sous l'aspect d'un liquide gris, dichroïque, possédant à la fois les propriétés générales des colloïdes et les propriétés spécifiques du mercure.

L'Electr-Hg titre 1 pour 1000 de métal.

Formes. — Ampoules de 5 cc.

Prop. Thér. — L'Electr-Hg est employé dans tous les accidents de la syphilis. Grâce à l'état colloïdal, il est doué d'une très faible toxicité. Ses propriétés spécifiques sont notablement augmentées et mises en valeur par les propriétés dynamiques dues à l'état colloïdal.

Doses. — On administre l'Electr-Hg à la dose quotidienne de une à deux ampoules de 5 cc. en injections intramusculaires ou intraveineuses et par voie intrarachidienne à la dose mensuelle de 1 à 3 cc.

Laboratoires CLIN

20, Rue des Fossés-Saint-Jacques — PARIS

ELECTROCUPROL

Compos. — Oxyde de cuivre colloïdal à petits grains, obtenu par pulvérisation électrique. L'Electrocuprol se présente sous l'aspect d'un liquide brun clair, dichroïque, possédant toutes les propriétés générales des métaux colloïdaux, savoir : pouvoir fermentaire, catalytique, etc.

Formes. — Ampoules de 5 et 10 cm³.

Applications thérapeutiques. — L'Electrocuprol est employé dans le cancer, dans la tuberculose et dans les maladies infectieuses.

Dose et mode d'administration. — L'Electrocuprol est délivré en ampoules de 5 cm³ et de 10 cm³. L'isotonie de la solution est assurée au moment même de l'usage. On l'injecte dans les muscles, à la dose de 5 ou 10 cm³ tous les jours ou tous les deux jours, dans les veines à la dose quotidienne de 5 à 20 cm³ selon l'urgence, la gravité de l'affection et la résistance du malade.

Laboratoires CLIN

20, rue des Fossés-Saint-Jacques — PARIS

ELECTROMARTIOL

Compos. — Fer colloïdal à grains très fins et uniformes obtenu par voie électrique. Se présente sous l'aspect d'un liquide brun ambré, légèrement dichroïque, titrant 1 gr. de fer p. 1000.

Formes. — Boîtes de 12 ampoules de 2 cm³; 6 ampoules de 5 cm³.

Applications thérapeutiques et posologie. — Permet de réaliser une médication ferrugineuse hypodermique ou intra-veineuse modérée. Unit aux propriétés spécifiques du fer les propriétés générales des métaux colloïdaux. Injection complètement indolore et ne déterminant jamais de nodosité. Relève rapidement le chiffre des globules rouges et la valeur globulaire; améliore la nutrition générale. Formellement indiqué dans tous les cas de syndrome anémique: anémie essentielle, chlorosé (injection quotidienne de 2 cm³), anémies post-hémorragiques, anémies toxiques et anémies infectieuses (5 à 10 cm³ en injection intra-veineuse tous les jours ou tous les deux jours).

Laboratoires CLIN

20, Rue des Fossés-Saint-Jacques — PARIS

ELECTROSÉLÉNIUM

Compos. — Sélénium colloïdal à grains ultra-microscopiques extrêmement fins et uniformes, obtenu par la voie électrique. Se présente sous l'aspect d'un liquide rouge corail, transparent, fortement trouble par réflexion.

Formes. — Ampoules de 5 cm³.

Applications thérapeutiques. — Affections cancéreuses. L'Electrosélénium a été substitué au sélénium simple à cause de sa très faible toxicité, liée à une activité remarquable. Les travaux de Cade et Girard, Girard, Bougeant et Galliot, Blumenthal, Trinkler, Szeesi, etc., ont montré que, sous l'action des injections d'Electrosélénium chez les cancéreux, on observait régulièrement la diminution, puis la disparition des douleurs, le relèvement du poids, l'amélioration de l'état général, le ramollissement des tumeurs ganglionnaires, la régression des lésions néoplasiques, et parfois leur cicatrisation, ou tout au moins la suppression des sécrétions fétides et des hémorragies.

Posologie et mode d'administration. — L'Electrosélénium s'administre à la dose moyenne de 5 cm³ à la fois, tous les deux jours ou tous les jours suivant les cas. On peut doubler cette dose. Pour retirer du traitement tout le bénéfice possible il faut administrer le sélénium, de préférence par voie intra-veineuse.

Laboratoires CLIN

20, Rue des Fossés-Saint-Jacques — PARIS

ELIXIR DÉRET

Iodure double de Tanin et de Mercure

Solution vineuse titrée d'Iodure de Tanin et de Mercure en combinaison stable. Teneur en iode 0 gr. 035 et en mercure 0 gr. 005 par cuillerée à soupe. Dépourvu d'arrière-goût métallique.

Prop. Thér. — Antisyphilitique. — 1° Absence d'accidents d'hydrargyrisme, grâce à l'action spéciale du tanin. — 2° Innocuité sur les voies digestives (jamais de diarrhée). Des faits cliniques montrent l'Elixir Déret souvent toléré par des malades qui ne pouvaient antérieurement supporter un autre traitement mercuriel.

Doses. — Adultes : 1 cuill. à soupe; Enfants : 1/2 à 1 cuill. à café; à prendre 2 fois par jour dans un verre gradué pour éviter le contact du médicament avec le métal de la cuillère. Ces doses peuvent être doublées.

Nota. — Aucune indication de la nature mercurielle de la préparation n'est faite sur l'étiquette ni sur l'enveloppe. L'Elixir Déret peut donc être pris aussi discrètement qu'on le désire.

Laboratoires CLIN

20, Rue des Fossés-Saint-Jacques — PARIS

ELIXIR DUCHAMP

Extrait de foie de morue, Quinquina,
Cacao et Vanille

D'un goût exquis, remplace avantageusement l'huile de foie de morue. Excite l'appétit.

Dose. — 1 verre à madère (enfants, 1 cuill. à soupe), un quart d'heure avant les repas. Pur ou avec de l'eau.

Indications. — Toutes les affections des bronches et de la poitrine.

Prix : 9 fr. le flacon

Comte de GRAUWE

16, Rue de Rocroi — PARIS

ELIXIR IODODÉPURATIF PEPIN

20 gr. = 0,01 de HG. I²

Syphilithérapie

Dermatothérapie

Injections mercurielles
et arsenicales

Suppositoires Rocav à 0,05 de HG

Produits spéciaux pour dermatothérapie

Pharmacie ROGÉ-CAVAILLÈS

C. PÉPIN, Successeur

9, rue du 4-septembre — PARIS

ELIXIR DU D^r MIALHE

A l'extrait complet de glandes Pepsiques

Préparation. — Exclusivement avec des estomacs frais de porcs par un procédé particulier qui conserve au ferment toute son activité.

Indic. Thér. — Dans tous les cas où le suc gastrique fait défaut. Tous les troubles de l'économie ou l'imperfection de la digestion se révèle par des phénomènes gastro-intestinaux, d'émaciation, d'appauvrissement, de consommation, etc. Dyspepsies, douleurs nerveuses, digestions lentes et difficiles.

Mode d'emploi. — Une cuill. à bouche *immédiatement* avant ou après les repas. 1/2 dose pour les enfants.

Pharmacie du D^r MIALHE

8, Rue Favart — PARIS

ELIXIR DE PAPAÏNE BYLA

à base de ferment végétal extrait
du carica papaya

1 verre à liqueur = 0,50 cgr.
de papaïne pure

Dose et mode d'emploi. — Un verre à
liqueur après chaque repas.

Prop. Thér. — Digestif puissant, ana-
leptique, eupeptique.

Indications. — Dyspepsies, flatulences,
dilatations, etc.

Les Etablissements BYLA
à GENTILLY (Seine)

ELIXIR DE PEPSINE BYLA

Dosé à 0,50 cgr. de Pepsine dialysée
Byla, titre 100, par verre à liqueur
ou cuill. à bouche.

Dose et mode d'emploi. — Un verre
à liqueur ou une cuill. à bouche
après chaque repas.

Prop. Thér. — Digestif naturel.

Indications. — Dyspepsies et gastrites.

Les Etablissements BYLA
à GENTILLY (Seine)

EMBRYONINE BARRÉ

Poudre d'embryons de froment

Aliment - Remède idéal, d'une richesse exceptionnelle en principes minéraux et en vitamines de céréales.

Indications. — Tuberculose pulmonaire, mal de Pott, tumeurs blanches, etc.; anémies rebelles; rachitisme et toutes maladies par carence.

Doses et mode d'emploi. — Adultes : 3 fortes cuillerées à café, 3 fois par jour.

Enfants : 1 forte cuillerée à café par année d'âge et par jour.

Délayer dans lait, thé, tilleul, café, etc.

Notice et échantillon franco sur demande à

Usine EMBRYONINE BARRÉ

à ARGENTAN (Orne)

EMULSION MARCHAIS

Phospho-Créosotée

Contenant par cuill. à café :

Créosote de hêtre.....	0,10 egr.
Baume de tolu.....	0,20 »
Glycophosphate de chaux..	0,20 »

Dose. — 3 à 6 cuill. à café, dans un peu de lait ou de tisane tièdes et sucrés.

Indications. — Toutes celles de l'Huile de Foie de Morue qu'elle remplace avantageusement.

Prix : 4 fr. le flacon

Laboratoire de A. MARCHAIS, Ph^{ien}

à LA ROCHELLE

ENDOCRISINES FOURNIER

Extraits opothérapeutiques totaux préparés
à froid dans le vide
(voir art. *opothérapie*)

Extraits de tous organes sous la forme
cachets

Thyroidine (0,025 mgr.; 0,10 gr.)

Neuro-arthritisme thyroïdien :

Migraine, Constipation,
Asthme,
Rhumatisme chronique,
Dermatoses.

Maladie de Basedow,

Mixœdème, Infantilisme.

Ovarine (0,10 mgr.). — 1 ou 2 cachets par
jour.

Troubles de la puberté et de la ménopau-
se.

Règles douloureuses.

Nervosisme ovarien.

Surrénale (0 gr. 10). — 1 à 4 cachets
par jour.

Maladie d'Addison, Asthénie, Insuffi-
sance cardiaque des maladies infec-
tieuses, Rachitisme.

Hypophyse (0,10 gr.). — 1 à 4 cachets
par jour.

Acromégalie, Auto-intoxication, etc.

Laboratoires FOURNIER Frères

26, Boulevard de l'Hôpital — PARIS

ENÉSOL

Compos. — Salicylarsinate de mercure, à arsenic et mercure dissimulés. Renferme 38,46 % de Hg métal, et 14,4 % de As sous forme dissimulée. Les solutions sont incolores et ne coagulent pas l'albumine.

Forme. — Ampoules de 2 cm³ et de 5 cm³ contenant 0 gr. 03 de salicylarsinate de mercure par cm³ correspondant à 0,0115 de Hg. métal et à 0,0043 de As métalloïde par cm³.

Prop. Thér. — Agent antisyphilitique (agissant à la fois par son arsenic et par son mercure). Action analeptique par l'arsenic.

Doses et mode d'emploi. — Dose moyenne : Injection intra-musculaire d'une ampoule (2 cm³) par jour. Dose massive : Injection intra-musculaire ou intra veineuse de 4 à 8 cm³ tous les 2 ou 3 jours.

Laboratoires CLIN

20, Rue des Fossés-Saint-Jacques — PARIS

ENTÉROZONE

(Peroxydine) Voie buccale

Solution hydro-alcoolique (45° d'alcool); d'ozone stable à la température ordinaire (1/10 en vol.) à réaction très acide — Couleur ambrée — Saveur agréable.

Prop. thér. — Oxygène actif à l'état naissant. Double pouvoir : d'une part, Antiseptique intestinal et, partant, Antithermique; d'autre part, Oxydant et Régénérateur des globules du sang.

Indic. ther. — Antisepsie des Voies digestives et des Voies respiratoires. Tous les états infectieux fébriles. Reconstituant. Régénération des globules sanguins.

Posologie et dose. — Adultes : 4 à 6 cuill. à café prises 2 par 2 dans un demi-verre d'eau sucrée, à température ordinaire, une demi-heure avant les repas. — Enfants : 1 à 3 cuill., suivant l'âge dans les mêmes conditions

L. BORSON

137, rue de Rome — PARIS

ERANOL

Iode colloïdal.

Compos. — En suspension aqueuse et à l'état libre.

L'Eranol ne saurait être comparé aux composés iodo-organiques, aux iodures alcalins, aux peptones iodées, à l'albumine iodée, à la caséine iodée, à l'huile iodée, etc. Il est formé non d'une nouvelle combinaison iodée mais d'iode à l'état colloïdal, d'iode libre non caustique ni toxique aux doses thérapeutiques.

Prop. thér. — Réunit aux propriétés et aux indications de l'iode celles des colloïdes métalliques. — *L'Eranol* est un iode vitalisé présentant l'action empêchante antitoxinique et le pouvoir catalytique et hypothermique de tous les colloïdes chimiques de sa classe. Sa teneur en iode colloïdal est considérable, comparativement aux autres colloïdes (argent, or, etc.). Examiné à l'ultra-microscope les granules colloïdaux d'iode apparaissent très agités et très lumineux sur fond obscur (mouvement brownien très accentué).

Posologie et Formes. — 1° Liquide pour les usages interne et externe (à 10 pour 1000 d'iode colloïdal);

2° Ampoules de 1 cc. pour injections hypodermiques ou intraveineuses (à 5 pour 1000).

Modes d'emploi et Doses. — Usage interne : Au milieu des repas ou immédiatement après dans un liquide quelconque.

Adultes : 10 à 20 gouttes jusqu'à 30 progressivement, 2 fois par jour.

Enfants : 5 à 15 gouttes, 1 ou 2 fois par jour suivant l'âge.

Usage externe. — Appliquer directement ou avec un pinceau ou un pulvérisateur.

Ampoules (Isotoniques et non douloureuses) Une injection hypodermique quotidienne pendant 12 jours et repos de 8 jours ou une tous les deux jours seulement.

Laboratoire RATIÉ

45, Rue de l'Échiquier — PARIS

ERGOTINE BONJEAN

Extrait hydro-alcoolique d'Ergot de seigle.
Préparé selon la véritable formule
de BONJEAN.

Forme. — 1. Extrait mou.

Flacons de 30 gr. Ne se vendent pas au public.
Tubes de 2 gr.

2. Dragées dosées à 15 centigr. d'ergotine :
Flacons de 30 dragées.

1/2 — de 15 —

3. Solution stérilisée. (XV gouttes repré-
sentent 15 centigr. d'ergotine) : Flacons
de 30 gr. contenant 3 gr. d'ergotine.

4. Ampoules de 3 cc., pour injections :
Boîtes de 2 ampoules.

Propriétés. — Action constrictive sur les
fibres musculaires lisses : Utérus, vais-
seaux, tube digestif, muscles de Reissessen.

Indications. — Inertie, hémorragies et fibro-
me de l'utérus. Retard dans l'expulsion du
placenta. Congestion utérine et leucorrhée.
Hémorragies diverses (hémoptysies, héma-
témèses, hémorroïdes, etc.).

Dose et mode d'emploi. — 0,60 à 1 gr. 20 par
24 heures. Dose maxima : 3 gr.

Dragées : 4 par jour (2 avant chaque repas).

Extrait. Prescrire :

POTION

Ergotine BONJEAN.....	1 à 4 gr.
Vin cordial.....	100 gr.
Sirop d'écorc. orang. amères....	20 gr.

SUPPOSITOIRES

Ergotine BONJEAN.....	0 gr. 50
Beurre de Cacao.....	5 gr.

LAVEMENTS

Ergotine BONJEAN.....	2 gr.
Eau.....	100 gr.

LABÉLONYE & C^{ie}

99, Rue d'Aboukir — PARIS

EUKÉNOL

Seul produit à base exclusive de
Sels biliaires purs

Dragées dosées à 0,15 cgr. de sels biliaires.
Granulé dosé à 0,20 cgr. par cuill. à café.
Suppositoires : Adultes à 0,10 cgr. de sels.
— Enfants à 0,05 cgr. de sels.

Les sels biliaires représentent 2 fois leur poids
d'extrait de bile officinal et 20 fois leur poids
de bile fraîche.

Doses moyennes. — 2 à 10 dragées. 1 à
6 cuill. à café de granulé. Enfants : Une
demi-cuill. à café de granulé par année
d'âge.

**Laboratoire de Thérapeutique
appliquée**

Jean CLÉMENT, directeur
25, Rue Friant — PARIS

EUMICTINE

Indic. Thér. :

Blennorrhagie, Urétrite, Cystite, etc.
Antigonococcique, diurétique, an-
tiseptique, etc.

Doses et Mode d'emploi :

Capsules enrobées au gluten pur,
contenant chacune 0,20 Santalol,
0,05 Salol et 0,05 Hexaméthylène —
Tétramine; 8 à 12 par jour aux
repas.

Dr M. LEPRINCE

62, Rue de la Tour — PARIS (16^e)

FARINE LACTÉE SALVY

Composition. — *Produit français*, préparé en Normandie, le pays du bon lait, et contenant de la farine de céréales, du sucre et du lait.

Dose. — La dose moyenne pour un bébé de neuf mois est d'une cuillerée à soupe par tasse à café d'eau ou de lait.

Propriétés. — Préparé spécialement pour les enfants. Facilement digestible et assimilable, même par les bébés les plus délicats.

Indications. — Alimentation parfaite des enfants pendant et après le sevrage. Egalement excellent aliment pour les malades, les convalescents et les vieillards.

Particularité. — Renfermée dans des boîtes scellées, mais faciles à ouvrir, la farine lactée SALVY conserve indéfiniment toutes ses qualités.

SALVY & C^{ie}

6, Rue Daubigny — PARIS

FER BRAVAIS

en gouttes concentrées

Prop. théor. — Attaqué par les acides du suc gastrique, passe dans le sang où il s'unit aux albuminoïdes pour former l'hémoglobine *naturelle* (véhicule de l'oxygène, ce grand nourricier de tous les tissus).

Dose. — X à XX gouttes (une goutte par année d'âge), à chaque repas, dans de l'eau ou sur un morceau de sucre.

Indications. — Appauvrissement du sang avec toutes ses conséquences : Anémie, chlorose, débilité, etc.

Prix : 9 fr. le grand flacon (1 mois environ).

6 fr. le 1/2 flacon (15 jours environ).

Comte de GRAUWE

16, Rue de Rocroi — PARIS

FER RABUTEAU

(Protochlorure de fer cristallisé)

Formes. — 1^o Dragées de Fer du D^r Rabuteau à 0 gr. 025 de Fe Cl³.

2^o Elixir du D^r Rabuteau à 0 gr. 10 de Fe Cl³ par cuillerée à café.

3^o Sirop du D^r Rabuteau à gr. 05 par cuillerée à dessert.

Prop. théér. — Le plus assimilable des ferrugineux. Elève à la fois le nombre des globules rouges et leur teneur en hémoglobine.

Dose. — 4 à 8 dragées par jour; 1 à 2 cuillerées à café d'Elixir.

Nota. — L'altérabilité naturelle du protochlorure de fer est évitée par les formules du D^r Rabuteau.

Laboratoires CLIN

20, Rue des Fossés-Saint-Jacques — PARIS

FEROXAL BUISSON

Granulé de protoxalate de fer
(0 gr. 10 par cuillerée à café)
combiné à des phosphates alcalins.

Prop. théér. — Hyperglobulise et minéralise. Tolérance absolue par le tube digestif. Action rapide et non constipante.

Indications. — Celles des ferrugineux et des phosphates : Anémies diverses, Prétuberculose, Chlorose, Anémie des jeunes enfants, Grossesse, Allaitement, Convalescence.

Dose. — Une à deux cuillerées à café à chaque repas.

Etablissements Albert BUISSON

157, Rue de Sèvres — PARIS

FERROPHYTINE CIBA

Phosphate de Fer colloïdal

Composition et Propriétés. — Sel ferrique neutre de l'acide inosito-phosphorique, contenant 7,50 % de fer et 6 % de phosphore, ces deux éléments sous forme très assimilable.

Stimulant de l'hématopoïèse et excitant des fonctions cellulaires, la *Ferrophytine* est le médicament type des états anémiques et chloro-anémiques accompagnés de dénutrition.

Formes pharmaceutiques : Cachets (0 gr. 50); granulés (0 gr.50 par cuillerée à café).

Indications. — Anémie, Chlorose, Lymphatisme, Scrofulose, Croissance défectueuse.

Médicament toujours bien toléré.

Doses. — Adultes : 1 gr. 50 par jour.

Enfants : 0 gr. 25 à 1 gr. par jour.

Prix :

La boîte de 30 cachets : 5 fr.

Le flacon de granulé : 6 fr.

Laboratoires CIBA, O. ROLLAND

1, Place Morand — LYON

FLUOCODYLE

Débilité, dépression nerveuse, affections pulmonaires.

Présentation. — Ampoules, renfermant chacune :

Fluorure de sodium.....	0.002
Cacodylate de soude.....	0.05
Nucléinate de soude.....	0.025

Le Fluor joue un rôle nécessaire au fonctionnement vital; il est indispensable pour la constitution du noyau cellulaire de l'organisme. Il fixe le phosphore et prévient la décalcification.

Le Fluorure de sodium dans le Fluocodyle sert d'élément fixateur; il retient dans l'organisme les éléments minéraux fournis par l'alimentation et forme la base de la reconstitution du noyau cellulaire.

Son association avec le cacodylate de soude et le nucléinate de soude augmente leur effets thérapeutiques, car là encore le fluorure sert d'élément fixateur.

Le *Fluocodyle* est donc une médication nouvelle, qui agit en produisant une rénovation énergique, un rajeunissement des tissus; c'est un excitant cellulaire. Il est donc indiqué dans tous les cas de débilité, de faiblesse générale, de dépression nerveuse et dans toutes les affections pulmonaires, où son action est très marquée pour aider à la phagocytose des éléments bacillaires.

Mode d'emploi. — Pendant 10 jours consécutifs, faire une injection sous-cutanée ou intramusculaire d'une ampoule de *Fluocodyle*. Se reposer 10 jours et recommencer une nouvelle série de piqûres.

Dans les cas de forte dépression nerveuse, de surmenage, il est recommandé d'employer de préférence les ampoules de

Strychno-Fluocodyle

Une ampoule renferme :

Fluorure de sodium.....	0.002
Cacodylate de soude.....	0.05
Sulfate de strychnine.....	0.001

(pour 1 cmc.)

dont l'action est remarquable.

Même posologie et même mode d'emploi que pour le *Fluocodyle*.

Laboratoire LAFARGE

6, Rue de Babylone — PARIS (7^e)

FORMINOL

Spécifique contre la leucorrhée

Compos. — A base de formaldéhyde chimiquement pure neutralisée et adoucie et des meilleurs astringents. — Ne renferme aucun sel métallique, non corrosif, non toxique, incolore, d'odeur agréable et n'attaque ni le linge ni les métaux. Séchant et désodorisant.

Indic. Thér. — Leucorrhée, Pertes odorantes, Lochies fétides, Epithéliomes de l'Utérus, Blennorrhagie, Métrites, Végétations, Ulcérations du col, Affections puerpérales.

Mode d'emploi. — Une cuill. à bouche pour deux litres d'eau chaude.

Le Flacon : 7 fr. 20 (impôt compris)

TARDIEU & C^{ie}

6, Rue des Petits-Hôtels — PARIS

FRANGULOSE FLACH

Traitement efficace de la Constipation

Forme. — Comprimés à avaler.

Composition. — Principes actifs totaux du Rhamnus Frangula (Bourdaïne).

Indic. Thér. — Constipation, quelle qu'en soit la cause. — Sans contre indication.

Mode d'emploi. — Aux principaux repas.

DOSE :

Constipés à réaction intestinale facile : 1 comprimé.
Cas moyens : 2 à 3 comprimés.
Constipation tenace : 4 comprimés.

Ces doses peuvent être augmentées sans inconvénient.

Laboratoires FLACH

6, Rue de la Cossonnerie — PARIS

FRÊNE GMET

Extrait total du "Fraxinus Exelsior"

Préparation liquide, sans Alcool, correspondant à 2 gr. de plante par cuill. à café.

Doses et Mode d'emploi. — 2 à 6 cuill. à café par jour à prendre dans un peu d'eau (la dose peut être portée à 8 ou 10 cuill.)

Prop. Thér. — Diurétique, fébrifuge, laxatif, antirhumatismal.

Indications. — Rhumatisme, Goutte, Douleurs articulaires.

Littérature et échantillons sur demande au Service Médical des

Produits GMET

27, Faubourg Montmartre — PARIS (9^e)

GAIALCALCINE LATOUR

Polyphosphate Gaiacolé Calcifiant

Prop. Thér. — Modification rapide des sécrétions bronchiques et des parties sécrétantes. Disparition de la toux et de l'expectoration.

Indications. — Toutes les affections broncho-pulmonaires aiguës ou chroniques et en particulier dans la tuberculose pulmonaire et osseuse.

Doses et Mode d'emploi. — Deux cachets par jour, un cachet immédiatement avant chaque principal repas. Le traitement doit être suivi pendant une période variant de 15 à 30 jours. Dans les cas chroniques l'emploi de la Gaialcalcine doit être prolongé avec une interruption de 8 jours.

Ne se vend qu'en boîte de 30 cachets.

Laboratoires LATOUR

17, Place des Vosges — PARIS

GAYACOLCHINE

Comprimés à base de Résine de Gayac et de Colchicine cristallisée

Compos. — Résine de Gayac : 0 gr. 20 par comprimé. Colchicine : 2/10^e de milligr. par comprimé.

Indic. Thér. — Traitement de la goutte chronique et prophylaxie des accidents aigus de cette maladie.

Dose. — 3 comprimés par jour. Dose maxima : 5.

Prix du flacon : 6 fr.

Laboratoire des Produits Mackenzie

A.-J. CHAUCHY, Pharmacien 1^{re} Classe

Ex-interne des Hôpitaux de Paris

40, Rue de la Bienfaisance — PARIS

GÉLOBARINE

(Sulfate de Baryum crêmeux SO⁴ Ba.)

Produit destiné aux usages radiologiques.

Il ne présente aucun des inconvénients qu'on a parfois reprochés aux divers sels de bismuth.

Pour tenir compte de la différence d'opacité des corps, il convient d'augmenter de 1/3 la dose de *Gélobarine*.

L'absence absolue de toxicité de ce produit permet de l'employer en toute sécurité, soit par la méthode haute (repas ou bouillie), soit par la méthode basse (lavement).

Littérature et échantillons sur demande.

Établissements POULENC Frères

92, Rue Vieille-du-Temple — PARIS

GERMOSE

Gouttes à base de Fluoroforme et de Bergénite
Non toxique — Goût agréable

Indications. — Spécifique contre la coqueluche dont elle arrête très rapidement l'évolution et évite les complications si graves.

Calme rapidement la Toux (sans en excepter la Toux sèche émetisante des tuberculeux), la Toux spasmodique, quinteuse, les crises d'asthme, les Toux opiniâtres.

Hâte la guérison des affections des voies respiratoires : Bronchites, Trachéo-bronchites, Pneumonie, broncho-pneumonie. Gripes pulmonaires, etc., etc.

Propriétés. — Microbicide, antiseptique des voies respiratoires, puissant antispasmodique, sédatif. Combat efficacement l'infection.

Agit sur le symptôme Toux et sur l'affection qui le provoque. N'est pas toxique et n'a aucune action nuisible sur les fonctions digestives, propriétés précieuses qui permettent de prescrire directement la *Germose* aux nourrissons atteints de bronchites, de coqueluche, etc., etc. dans un peu de lait ou simplement dans de l'eau sucrée ou non.

Forme. — Gouttes concentrées : 1 gr. (46 gouttes) contient 1/10 de centimètre cube de fluoroforme stabilisé et 0 gr. 30 de Bergénite.

Doses habituelles dans les 24 heures. — Jusqu'à 1 an, 4 fois 10 gouttes ; de 1 à 3 ans, 8 fois 10 gouttes ; de 3 à 12 ans, 8 fois de 15 à 20 gouttes ; au-dessus, 8 fois de 25 à 30 gouttes. A prendre dans une ou deux cuillerées d'eau ordinaire ou sucrée ou un peu de tisane.

Nota. — Le médecin peut prescrire sans inconvénient, la *Germose*, à des doses plus élevées ; il doit même le faire si les résultats ne lui paraissent pas suffisamment rapides.

Dans tous les cas, les doses doivent être prises aussi régulièrement que possible, toutes les deux heures par exemple, sans tenir compte des accès de toux ou des quintes.

Aucune contre indication

Laboratoire MOREAU

7, rue d'Hauteville, PARIS

GLOBULES ROMON

Forme. — Globules glutinisées, digestion intestinale.

Compos. — Extraits orchitiques et prostatiques joints à la strychnine, à l'Yohimbine et au phosphure de zinc pur.

Indications. — Traitement le plus rationnel de l'impuissance.

Laboratoires MONAL & C^{ie}

6, Rue Daubigny, 6
PARIS

GLYCÉROPHOSPHATE ROBIN

Comprimés effervescents dosés à 0,25 centigr. par unité.

Granulé dosé à 0,30 centigr. par cuillerée-mesure, Ampoules injections dosées à 0,10 centigr. par ampoule 1 c.c.

Doses et Mode d'emploi. — Granulé ou comprimés : 1 gr. par jour en 2 fois dans un peu d'eau ; ampoules : 1 à 2 c. c. ou 3 fois par semaine.

Prop. Thér. — Réminéralisateur physiologique. Ne fatigue pas l'estomac. Son emploi continu ne présente aucun inconvénient.

Indications. — Dans tous les cas de déminéralisation phosphorée et d'asthénie nerveuse.

Laboratoires M. ROBIN

13, Rue de Poissy — PARIS

GLYCOGÈNE CLIN

Compos. — Hydrate de carbone voisin de l'amidon ($C^6 H^{10} O^5$)_n. Poudre blanche, insipide, soluble dans l'eau en donnant un liquide opalescent que l'acide acétique éclaircit.

Formes. — 1° Capsules de *Glycogène Clin* glutinisées à 0 gr. 20 par capsule.

2° Granulé de *Glycogène Clin* à 0 g. 20 par cuillerée à café.

3° Tubes stérilisés de *Glycogène Clin* de 2 cm³ à 0 gr. 05 par cm³.

Dose. — Voie buccale : 60 egr. à 1 gr. par jour (3 à 5 capsules ou cuillerées à café de granulé). Le granulé à base de sucre ne sera pas prescrit dans le diabète.

Voie hypodermique : 1 tube par jour (injection intramusculaire).

Laboratoires CLIN

20, Rue des Fossés-St-Jacques — PARIS

GLYCO-LACTIMASE

Description. — Association symbiotique de bacilles lactiques Bulgare et de bacille glycobacter, en comprimés de 0 gr. 50, 40 comprimés par flacon.

Action Théor. — Le bacille glycobacter transforme les matières amylacées en sucres et fournit par conséquent un milieu de culture éminemment favorable au bacille lactique, dont l'activité se trouve ainsi considérablement renforcée.

Indications. — 4 à 8 comprimés par jour, dans les intoxications intestinales, diarrhées, entérites, affections du foie.

Laboratoire Ch. COUTURIEUX

18, Avenue Hoche — PARIS

GLYKOLAINE ROBIN

Association de la kola
aux glycérophosphates.

Granulé.

Dose et mode d'emploi :

1 à 2 cuill. à café par repas.

Indications :

Stimulant du système nerveux, Surmenage, Névralgies, Neurasthénie.

Laboratoires M. ROBIN

13, Rue de Poissy
PARIS

GONACRINE

Chlorhydrate de Diamino-Méthyl-acridine

Matière colorante douée de remarquables propriétés comme antiseptique urinaire.

D'après Stowell, le Chlorhydrate de diamino-méthyl-acridine posséderait à l'égard du gonocoque un pouvoir bactéricide 600 fois supérieur à celui du Protargol : cette action persiste en présence de l'urine surtout si celle-ci est alcaline.

Toxicité pratiquement nulle aux doses couramment utilisées : solutions à 1/1000 pour injections, 1/4000 pour grands lavages, 2 à 3 fois par jour.

Littérature et échantillons sur demande.

Etablissements POULENC Frères

92, Rue Vieille-du-Temple — PARIS

GOUTTES DE LOLOTSÉ ISBERG

(Principe actif de marron d'Inde)

Forme. — Gouttes préparées avec le principe actif du marron d'Inde et avec sa molécule organique.

Indic. thér. — Varices, Hémorroïdes, Varicocèles, Phlébites, Congestions, Hémorragies, Hémoptysies.

Propriétés. — Aucune contre indication. Dans le cas de constipation, l'intestin se remet à fonctionner d'une façon normale. Vaso-constricteur périphérique du système veineux tout entier.

Mode d'emploi. — 10 à 15 gouttes à chaque repas. Pour les crises hémorroïdaires: 40 à 50 gouttes par jour, pendant 2 à 3 jours.

Echantillons sur demande

Laboratoire I. BERGER

90, Avenue du Bac

LA VARENNE SAINT-HILAIRE (Seine)

Ce n'est pas nous que vous devez remercier, si cet ouvrage vous rend service, ce sont les Spécialistes qui en font les frais. Et vous ne pouvez mieux le faire qu'en prescrivant leurs produits.

GOUTTES NICAN

(sans sucre)

Compos. — Bromoforme et codéine purs, associés à : Aconit, belladone, drosera, Grindelia. (4 gouttes = 1 goutte de Bromoforme stabilisé.)

Caractéristiques. — Effet rapide et persistant, souvent surprenant. Tolérance parfaite. Pas de contre-indications.

Incomptabilité. — Tabac dont l'usage retarde la guérison.

Prop. thér. — Sédatif, décongestif, antispasmodique très puissant et fidèle.

Posologie. — Enfants de tout âge, adultes, diabétiques. — A absorber loin des repas, dans de l'eau, du grog ou du lait tièdes qu'on agitera en y ajoutant les gouttes.

1° Toux des tuberculeux. — (Calme et repos immédiats).

2° Grippe. — Toux spasmodique, asthme, rhume des foins, etc. (Succès immédiat, jugulation complète en quelques jours, souvent en quelques heures).

Doses initiales. — Adultes, 240 gouttes.

Enfants, 24 gouttes par année.

A prendre en 4 fois dans les 24 heures.

Diminuer progressivement après effet.

3° Coqueluche. — (Amélioration immédiate, jugulation complète en moins de 15 jours).

Doses initiales. — Adultes, 120 gouttes.

Enfants, 12 gouttes par année.

A prendre en 4 fois, après une quinte. Augmenter progressivement jusqu'à effet.

(La dose initiale devra ainsi être doublée le 12^e jour au plus tard).

N. B. — En cas, excessivement rares toutefois, de recrudescence des quintes ou de somnolence accentuée, interrompre le traitement pendant 24 heures. Puis continuer la progression ascendante, si c'est nécessaire. — Echantillons gratuits.

Laboratoire CANTIN

PALAISEAU (S.-et-O.) France.

GRAINS DE VALS

Podophyllin 0,015
Cascara et Bourdaine (extr.) à 0,025

Dose et Mode d'emploi :

1 à 2 le soir au repas.

Prop. Thér. :

Laxatif, régulateur de l'intestin, ne donnant pas de coliques.

Indications :

Constipation, embarras gastriques.

Pas de contre-indications.

Laboratoires H. NOGUÈS

64, Boulevard Port-Royal — PARIS

GUI GMET

Extrait total du "Viscum Album"

Préparation liquide sans Alcool correspondant à 2 gr. de plante par cuill. à café.

Doses et Mode d'emploi. — Adultes : 1 à 4 cuill. à café par jour. — Enfants 1/2 dose. A prendre par cuill. à café dans un peu d'eau ou de tisane, en dehors des repas.

Prop. Thér. — Hypotenseur remarquable, Astringent hémostatique. Nervin.

Indications. — Artério-sclérose, Hémoptysies, Angine de poitrine, Anévrysmes et tous les cas d'hypertension artérielle.

Littérature et échantillon sur demande au Service Médical des

Produits GMET

27, Faubourg Montmartre — PARIS (9^e)

Tél. Bergère 43.10

GUIPSINE

Principes utiles du Gui

Indic. Thér. :

Médication hypotensive. — Hypertension, Artério-sclérose, Hémoptysie, Goutte, Troubles de la Ménopause, Néphro-sclérose.

Doses et Mode d'emploi :

Pilules à 0,05, 4 à 10 par jour entre les repas.

Ampoules à 0,05 : 1 ou 2 injections par jour.

D^r M. LEPRINCE62, Rue de la Tour — PARIS (16^e)

Si le "DICTIONNAIRE DE SPÉCIALITÉS PHARMACEUTIQUES" vous rend des services, engagez les Pharmaciens Spécialistes à y souscrire, ce qui nous permettra de le perfectionner et d'en augmenter le tirage.

HAMAMÉLIS GMET

Extrait total de l'Hamamélis Virginica

Préparation liquide sans alcool correspondant à 2 gr. de plante par cuillerée à café.

Doses et mode d'emploi. — 2 à 6 cuillerées à café par jour dans un peu d'eau.

Cas graves doubler la dose.

Prop. thér. — Vaso constricteur, décongestif.

Indications. — Tous les troubles d'origine congestive ou dus à une dilatation veineuse anormale : Varices, Hémorroïdes, Formation Ménopause, Tumeurs abdominales, Migraines, Vertiges, Bourdonnements, Rougeurs du nez et du visage.

Littérature et échantillons sur demande au

Service médical des Produits GMET

27, faubourg Montmartre — PARIS (9^e)

Téléphone Bergère 43-10

HÉMAGÉNINE DU D^r GIRAUD

Médication iodo-arsénicale
phosphorée

Doses et mode d'emploi. — Doses ascendantes et descendantes indiquées sur chaque flacon.

Prop. thér. — Lymphatisme, Adénopathie, Eczémas, Anémie. Toutes maladies consomptives.

Tonique et dépuratif puissant

F. AUCLAIR, Docteur Es-Sciences
AIGURANDE (Indre)

HÉMOSTYL DU D^r ROUSSEL

Agent d'hématopoïèse

Sérum *Hémopoïétique* frais de cheval, c'est-à-dire recueilli chez un animal mis, par une saignée préalable, en pleine crise de régénération hémattique.

Action. — Hématopoïétique spécifique de toutes les déglobulisations (Prof. Carnot, Académie des Sciences 1906).

Tous les autres emplois du sérum de cheval : Hémostatique, Hyperleucocytaire général et local.

Formes pharmaceutiques. — Boîte de six flacons-ampoules. Boîte de quarante cinq comprimés.

Prix en France : 8 fr.

Indications et Posologie dans les Anémies :

Toutes les ANÉMIES, quelle qu'en soit la nature.

Convalescence, Tuberculose, Paludisme.

Suites opératoires et obstétricales.

Mode d'emploi. — Un ou deux flacons-ampoules de 10 cc. par jour, en ingestion ou lavement.

Ou six à huit comprimés de poudre de sang hémopoïétique.

Littérature et échantillons.

Laboratoire de l'Hémostyl

21, Rue d'Aumale — PARIS

Téléphone Louvre 16-22

HÉMOSTYL DU D^r ROUSSEL

Agent d'hémostase

Sérum frais, hémopoïétique, de Cheval.

Action. — Hémostatique et Hyperleucocytaire général et local. Hémopoïétique.**Formes pharmaceutiques.** — Boîte de six fl.-ampoules. Boîte de quarante cinq comprimés. Prix en France : 8 fr. Le sérum liquide, seul, est Hémostatique.**Indication et Posologie dans les Hémorragies :**

Syndromes toxi-hémorragiques, hémophilie.

Hémorragies (Hémoptyxies, enterror., métror.).

Plaies Saignantes :

Dans les cas aigus : injection de 30 cc. (technique du sérum antidiphthérique).

Dans tous les autres cas : ingestion, ou mieux lavement, de trois fl.-ampoules.

Employer toujours, si possible, l'application locale : tamponnements (métrorragies, épistaxis, etc.).

Littérature et échantillons

Laboratoire de l'Hémostyl

21, Rue d'Aumale — PARIS

Téléphone Louvre 16-22

HÉMOTONINE

Complexe : Fer et Strychnine en combinaison avec l'Arsenic et le Phosphore organiques.

Forme. — Ampoules de 1 cc. pour injections hypodermiques.

Propriétés. — Reconstituant et stimulant organique et sanguin complet.

Indications. — Etats anémiques : Asthénie, Débilisation organique, Neurasthénie, Anémie palustre, etc.

Mode d'emploi. — Une ampoule par jour, par séries de 12 à 24 injections hypodermiques.

Etablissements Albert BUISSON

157, rue de Sèvres — PARIS

HÉPASUINE ELY

Composé opothérapique reconstituant, à extrait total de foie de porc sous forme de liquide sucré agréable au goût, renferme à l'état actif, toutes les Zymases et les lipoides biliaires de la glande hépatique, iodo-phospho-arsénié.

Indic. thér. — Tous états de déchéance physique ou physiologique, héréditaire ou acquise, accidentelle ou constitutionnelle. Amaigrissement, Affections du foie, de l'intestin, Cirrhoses de toutes origines, Gastro-Entérite, Entérite Mucos-membraneuse, Anémie, Asténie, Neurasthénie.

Posologie. — Enfants, au-dessus de 3 ans: 2 à 3 cuillères à café par jour, une à chaque repas. — Au-dessus de 6 ans : 2 cuillères à dessert (ou 2 demi-cuillères à soupe) par jour, une à chaque repas. — A partir de 10 ans : 2 cuillères à soupe par jour, une à chaque repas.

Adultes, dose moyenne : 2 à 3 cuillères à soupe par jour. Dose maxima, à atteindre progressivement : 4 cuillères à soupe réparties dans la journée.

Prix du flacon : 9 fr. 40 (impôt compris).

TARDIEU & C^{ie}

6, rue des Petits Hôtels — PARIS

HÉPATO-BYL

Opothérapies entérique, hépatique et biliaire
en ovoïdes glutinisés

Dose. — 4 à 8 ovoïdes par jour, en trois fois, dix minutes avant les repas (avec un demi-verre d'eau destiné à faire pression sur le pylore et à entraîner le tout dans l'intestin) ou le soir, la dose complète en une seule fois avant de se coucher.

Propriétés. — L'extrait biliaire seul est thérapeutiquement insuffisant. Aussi le Corps Médical prescrit de préférence l'extrait total de la glande hépatique (bile et foie) additionné d'extrait intestinal, dans la Constipation, l'Entérocolite et toutes les Affections du foie.

Médication sans similaires ni équivalents.

Laboratoires A. DANIEL-BRUNET

8, Rue de la Source — PARIS (16^e). — Tél. Aut. 06-62

HÉTÉROLYSINE OLIVIÉRO

Vaccin antigonococcique
Hétérovalent-Polyvalent.

Forme :

Capsules glutinisées pour ingestion
buccale.

Indications :

Diplococcies.—Blennorrhagies aiguës
ou chroniques, Goutte militaire,
Prostatites, Cystites, Métrites.

Doses :

3 à 6 capsules par jour.

Laboratoire de Biothérapie OLIVIÉRO

87, Rue Denfert-Rochereau — PARIS

**HUILE GRISE STÉRILISÉE ET
INDOLORE DE VIGIER**

à 40 % cc³. (Codex 1908.)

Se servir de préférence de la Seringue spéciale du Dr Barthélemy, à 15 divisions; chaque division correspond exactement à un centigr. de mercure métallique.

**HUILE AU CALOMEL STÉRILISÉE
ET INDOLORE DE VIGIER**

à 0 gr. 05 par cent. cube

Pour éviter les accidents buccaux chez les syphilitiques prescrire le

SAVON DENTIFRICE VIGIER

**Injections mercurielles solubles,
hypertoniques indolores
intra-musculaires de VIGIER**

**AMPOULES AU BENZOATE DE MERCURE
INDOLORES VIGIER**

Solution aqueuse saccharosée à 0 gr 01.
et à 0 gr. 02 de Benzoate d'Hg par cent. cube.

**AMPOULES AU BI-IODURE DE MERCURE
INDOLORES VIGIER**

Solution aqueuse saccharosée à 0 gr.01.
et à 0 gr. 02 d'iodure d'Hg par cent. cube.

HUILE AU SUBLIMÉ VIGIER

à 1 % stérilisée, indolore.

**HUILE au BI-IODURE de MERCURE
VIGIER**

à 1 % stérilisée, inodore.

**Pharmacie CHARLARD-VIGIER et
HUERRE, Docteur ès-sciences**

12, Boulevard Bonne-Nouvelle — PARIS

HYDRARGOL

A base de Bi-iodure de Mercure
Cacodylate et Iodure

Forme. — Ampoules de 1 cm³ contenant 5 milligr. de bi-iodure de Hg, 2 cgr. K I et 4 cgr. de cacodylate de NaO.

Prop. Thér. — A une action rapide et est une des préparations les mieux supportées.

Indications. — Syphilis. Toutes manifestations syphilitiques. Accidents primaires, secondaires et tertiaires.

Mode d'emploi. — Manifestations syphilitiques : 20 à 30 injections intramusculaires ou intraveineuses.

Prix : 11 fr. la boîte de 12 ampoules
(impôt compris)

TARDIEU & C^{ie}

6, Rue des Petits-Hôtels — PARIS

HYPNEURAL COS

C₁₉ H₂₃ O₄ Az 4 Na

Sel organique sodé, comportant le groupement hypnotique diéthylé, et le groupement analgésique anilide C₆H₅-NH-CO. Découvert en 1915 par H. Labbé.

Forme. — Cachets et comprimés. Boîtes de 20. Demi-boîtes de 10.

Propriétés. — Analgésique pris dans un liquide froid. — Hypnotique pris dans un liquide chaud (tisane, etc.).

Indications. — Insomnie essentielle ou due à la douleur. Douleurs rhumatismales (lumbago, sciatique, névralgies diverses). Surtout douleurs entraînant l'insomnie. L'Hypneural Cos permet de doser l'action analgésique et de la graduer au besoin jusqu'au sommeil.

Doses et Mode d'emploi. — 2 cachets ou comprimés en moyenne. Dans les insomnies graves, aiguës, jusqu'à 6 cachets ou comprimés le 1^{er} soir (2 à 5 heures, 2 à 3 h., et si nécessaire 2 à 11 h., par exemple); puis doses décroissantes jusqu'à 1 seul les soirs suivants. Dans l'insomnie habituelle, chronique, doses croissantes jusqu'à obtention de l'effet désiré. Pas de toxicité à craindre. Pas d'accoutumance.

LABÉLONYE & C^{ie}

99, Rue d'Aboukir — PRAIS

HYPODERMOZONE

(Peroxydine injectable)

Ampoules de 2 cc. d'ozone stable à la température ordinaire. (Voir fiche *Entérozone*) pour usage hypodermique.

Prop. théor. — Bactéricide puissant. Antiseptique intestinal. Antithermique. Oxydant et régénérateur des globules sanguins. Cicatrisation rapide des plaies rebelles.

Posologie et dose. — Doit être employée dans les cas graves à raison d'une injection de 2 cc. chaque matin. Il est bon de faire boire en même temps au malade de l'*Entérozone* pour compléter le traitement.

L. BORSON

137, Rue de Rome — PARIS

HYPOPHOSPHITES CHURCHILL

Sels de phosphore complètement assimilables, parce que non oxydés.

Sirops et Ampoules (Voir la fiche Ampoules Churchill).

Limol Churchill. — Sirop d'hypophosphite de chaux 0 gr. 20 par dose, dans Phosphaturie, Tuberculose, Asthénie, Diabète, Rachitisme, Dentition, Bronchites.

Sorol Churchill. — Sirop d'hypophosphite de soude : 0 gr. 20 par dose, mêmes indications mais en cas d'hypertension artérielle et d'âge avancé.

Iroï Churchill. — Sirop d'hypophosphite de fer 0 gr. 10 par dose, dans Anémie, Chlorose, Aménorrhée, Dysménorrhée.

Pallol Churchill. — Sirop d'hypophosphite composé dans la proportion des bases minérales de l'organisme avec méthylarsinate de strychnine : 1 mgr. par dose. Neurasthénie et dans tous les cas exigeant un reconstituant énergétique.

Et tous autres sels : Manganèse, potasse, magnésie, ammoniaque, etc.

Dose pour adultes. — Une à deux cuillerées à soupe dans un peu d'eau après les deux principaux repas.

Le flacon..... 5 francs

(Prix réglementé)

Exiger la signature Churchill et la marque de fabrique de la

Pharmacie SWANN

12, Rue Castiglione — PARIS

IMMUNIZOLS GRÉMY

Vaccins microbiens curatifs

A l'heure actuelle, on ne discute plus la vaccinothérapie : c'est une méthode thérapeutique rationnelle et qui a fait ses preuves. Mais, pour obtenir des vaccins vraiment efficaces, les plus grands soins doivent être apportés à leur préparation : choix et entretien des souches vaccinales, culture, récolte, stérilisation, contrôle, toutes ces opérations nécessitent une vaste installation créée *ad hoc*. C'est ce que nous avons réalisé dans nos Laboratoires qui occupent tout un immeuble (à Courbevoie, 9, rue de Metz), uniquement consacré à la fabrication des *Immunizols* et installé avec tous les perfectionnements désirables.

Un certain nombre d'*Immunizols* sont destinés à l'usage hypodermique seul, d'autres sont à double mode d'administration : voie sous-cutanée et voie buccale.

Les vaccins destinés à l'usage hypodermique sont délivrés de telle manière que la dose initiale soit de 1/2 c. c. (on ne doit jamais dépasser cette dose à la première injection) et la dose maxima de 2 c. c.

Les *Immunizols* destinés à l'absorption buccale sont présentés sous forme de comprimés, que l'on prend à la dose journalière de 8 à 12 comprimés, ce fractionnement assurant une bonne tolérance du vaccin.

Toute les fois que l'on emploie un *Immunizol* à double mode d'administration (voie sous-cutanée et voie buccale), on peut avoir recours à un traitement mixte : dans les cas où, pour une raison quelconque, le médecin ne peut pratiquer une longue série d'injections, il pourra, après avoir fait 4 ou 5 injections, utiliser l'*Immunizol* en comprimés, destiné à l'absorption buccale.

14, Rue de Clichy — PARIS (9^e)

INJECTION CLIN

Strychno-Phospharsinée

Composition :

Cacodylate de soude.....	0 gr. 05	} (formules par cc. 596 et 796).
Glycérophosphate de soude...	0 gr. 40	
Sulfate de strychnine.....	1/2 mgr. ou 1 mgr.	

Cette préparation évite d'allier le glycérophosphate de soude au cacodylate de strychnine, le dosage de la strychnine dans cette association réduisant l'élément arsenical à une proportion trop faible pour lui conserver un rôle thérapeutique. Le cacodylate de strychnine est, en outre, un sel trop instable pour le faire figurer utilement dans une solution qu'on doit pouvoir stériliser et conserver. L'Injection Clin Strychno-Phospharsinée possède effectivement l'avantage d'une action thérapeutique des trois composants.

Formes. — L'Injection Clin Strychno-Phospharsinée est délivrée en boîtes de 6 ou de 12 ampoules de 1 cc.

Mode d'emploi et posologie. — L'injection pratiquée en plein muscle n'est pas douloureuse. L'injection sous-cutanée se montre plus souvent indolore. On injectera 1 cc. soit le contenu d'une ampoule, chaque jour ou tous les deux jours selon l'indication et l'urgence.

Laboratoires CLIN

20, Rue des Fossés-St-Jacques — PARIS

IODÉINE MONTAGU

(Bi-Iodure de Codéine)

Propriétés. — Action calmante de la toux, régularisateur du rythme respiratoire, anti-dyspnéique ; facilite l'expectoration.

Indications. — Toux, Emphysème, Asthme.

Formes Pharmaceutiques :

Sirop. — 0,04 cgr. d'Iodéine par cuill. à soupe.

Dose : 1 à 3 cuill. par jour.

Gouttes. — X gouttes = 0,01 d'Iodéine crist.

Dose : X à XL gouttes, 3 fois par jour, dans un peu d'eau sucrée.

Pilules. — 0,01 cgr. d'Iodéine par pilule.

Dose : 4 à 8 pilules par jour.

Ampoules (0,02 cgr.) : 2 à 3 par jour.

Laboratoire MONTAGU

49, Boulevard de Port-Royal — PARIS

IODÉYL FOURNIER

Combinaison iodo-organique d'iode
et peptone pure

Forme. — Globules : 0,01 cgr. iode
métalloïdique combiné par globule.

Dose. — 3 à 6 globules par jour, à
prendre aux repas.

Indications. — Celles de l'iode et des
iodures : Adénopathies chroniques,
Emphysème, Asthme, Artério-Sclé-
rose, Syphilis.

En flacon de 60 globules : 5 fr. le flacon

Laboratoires FOURNIER Frères

26, Boulevard de l'Hôpital — PARIS

IODOGÉNOL PÉPIN

Peptone iodée spéciale

Gouttes titrées. Supérieur à tous les produits
similaires, aux iodures métalliques et aux vins
et sirop iodés.

S'en différencie par : 1° L'absence d'acide iodhy-
drique libre; 2° La grande stabilité des iodures
organiques et la nature de leurs bases; 3° La
très grande proportion d'iode substitué (25 %
de l'iode total au lieu de 0 à 8 %); 4° La très
grande activité pharmacodynamique de l'iode
sous cette forme.

Saveur agréable. Tolérance absolue.
Les études clinique et physico-chimique montrent
que c'est la meilleure forme d'administration
de l'iode et des iodures.

Posologie. — Enfants : 10 à 30 gouttes par jour;
adultes : 40 à 60 gouttes par jour, dans un peu
d'eau, aux repas, en 2 fois. Syphilis : 100 à
120 gouttes par jour.

PÉPIN & LÉBOUCQ

à COURBEVOIE (Seine)

IODOMÉTINE

Solution concentrée et titrée d'iodhydrate d'hexaméthylène tétramine.

Combinaison organique d'iode soluble et assimilable, 5 gouttes représentent un centigramme d'iode; 20 gouttes agissent comme un gramme d'iodure alcalin.

Doses et mode d'emploi. — Vingt gouttes en deux ou trois fois dans la journée, dans un peu d'eau pure ou sucrée.

Prop. thér. — Élimine l'acide urique et les toxines du sang. Active la sécrétion des bronches. Produit une suractivité leucocytaire et un réveil des fonctions glandulaires. Agit comme diurétique, tonique et dépuratif. Spécifique puissant contre la grippe.

Indications. — Goutte, Rhumatisme, Arthritisme, Asthme, Emphysème, Grippe, Auto-intoxication, etc.

E. HAUTDIDIER

37, Rue Galilée — PARIS

IODONE ROBIN

Combinaison physiologique d'iode et de peptone de viande de bœuf.

Gouttes dont 20 = 1 gr. d'iodure de potassium.

Doses et mode d'emploi. — 10 à 40 gouttes à prendre en 2 fois aux repas dans un peu de boisson.

Prop. thér. — Dépuratif, reconstituant assimilable, non toxique, tolérance parfaite, jamais d'iodisme.

Indications. — Maladies par ralentissement de la nutrition; artério-sclérose; obésité; polysarcie; dégénérescence graisseuse; intoxications chroniques; asthme; emphysème; rhumatisme; arthritisme; goutte; tertiarisme.

Laboratoires M. ROBIN

13, Rue de Poissy — PARIS

IODOR TARDIEU

Seul complexe Colloïdal d'Iode libre
entièrement assimilable.

Prop. Thér. — Essentiellement décomposable dans les divers tissus et liquides de l'organisme. Grande richesse en iode libre. Aucun phénomène d'iodisme. Sans aucun adjuvant assure une assimilation complète de l'iode dans la circulation artérielle.

Indic. Thér. — Arthritisme, Rhumatismes, Goutte, Affections du cœur, Artério-Sclérose, Asthme, Emphysème, Angine de Poitrine, etc. Affections microbiennes et glandulaires. Syphilis secondaire et tertiaire.

Mode d'emploi. — Adultes : 15 à 25 gouttes. Enfants : 5 à 15 gouttes.

Avant ou pendant le repas de midi et du soir dans tous les liquides.

Prix du flacon : 8 fr. 80 (impôt compris).

TARDIEU & C^{ie}

6, Rue des Petits-Hôtels — PARIS

Demandez-nous tous les renseignements que vous ne trouverez pas dans cet ouvrage.

IODOSTARINE " ROCHE "

Acide diiodo 6-7 élaïdique ou taririque diiodé du Professeur Arnaud (Communication à l'Académie des Sciences, Paris, CXLIX, page 220), 47,56 % d'iode organique complètement assimilé, sans aucune saveur. Absorbé seulement dans l'intestin.

Indic. Thér. :

Remplace KI aux mêmes doses.

Posologie et Mode d'emploi :

Iodostarine " Roche " cachets, dosés à 0,25 mgr. Adultes : 1 à 4 par jour, selon les cas.

Iodostarine " Roche " comprimés, dosés à 0,125 mgr. Adultes : 2 à 8 par jour, selon les cas ; enfants : 1 à 4 par jour, selon l'âge. Les comprimés peuvent être absorbés très facilement avec un peu de liquide (eau, vin, thé ou café), au choix du malade.

Iodostarine " Roche " granulé, dosés à 0,25 mgr. par mesure (intérieur de la capsule en aluminium). Adultes : 1 à 4 mesures par jour, selon les cas ; enfants : 1/2 à 2 mesures par jour, selon l'âge.

Toutes ces préparations sont d'une blancheur immaculée.

N. B. — On prend l'Iodostarine " Roche " de préférence à la fin des repas.

Produits F. HOFFMANN-LA ROCHE & C^{ie}

21, Place des Vosges — PARIS

IODURASE

Description. — Capsules kératinisées contenant :

Iodure de potassium pur... 0 gr. 50
Levurine extractive..... 0 gr. 10

Action thérapeutique. — La même que celle de l'iodure mais sans iodisme grâce à l'action spécifique de la levurine et à l'enrobage qui ne libère l'iodure que dans le milieu alcalin de l'intestin. Dosage rigoureux, conservation indéfinie et facile à prendre.

Indications. — 1 à 6 capsules par jour dans l'artériosclérose, l'asthme, l'emphysème, l'arthritisme, la syphilis, le goître, l'obésité, le saturnisme.

Laboratoire Ch. COUTURIEUX

18, Avenue Hoche — PARIS

IODURES SOUFFRON

Iodure de potassium (KI). Iodure de Sodium (NaI)
Chimiquement purs - Titrés - Inaltérables
Pas d'Iodisme

Solution à 1/15^e. Une cuill. à potage contient 1 gr. KI ou NaI.

Sirop à 1/20^e. Une cuill. à potage contient 1 gr. KI ou NaI.

Dragées à 0 gr. 25 chaque KI ou NaI. Kératinisées ou non.

Gouttes à 1/5^e. Une goutte contient 0,01 cgr. KI ou NaI.

Dose et Mode d'emploi. — De 0,15 à 1 gr. par jour et plus.

Prop. Thér. — Vaso-dilatateur, Hypotenseur, Artério-sclérose, Hypertension, Syphilis Scléroses viscérales, Asthme, etc.

Etablissements Albert BUISSON

157, Rue de Sèvres — PARIS

IONOÏDES

Métaux et Métalloïdes colloïdaux
(Procédé E. Fouard)

Ionoïde d'arsenic en ampoules de 1 et de 3 cc. pour injections intramusculaires.

Indic. thér. — Anémies, Convalescence, Tuberculose, Grippe, Asthme, Furunculose. Emphysème, toutes maladies infectieuses en général.

“**IONOÏDES**”, **DARRASSE, Pharmacien**
13, Rue Pavée — PARIS

Nous vous serons reconnaissants de nous faire connaître les modifications que vous jugerez utiles d'apporter à cet ouvrage.

JÉCOL

(Cachets composés)

Régulateur des fonctions intestinale
et hépatique.**Composition.** — Kinkelibah, Boldo, Evonymine.**Forme.** — Petits cachets.**Doses et mode d'emploi.** — Adultes et enfants : 1 ou 2 cachets à la fin des deux principaux repas.**Indications.** — Gastro-entérite, Entérite muco-membraneuse, Congestion et insuffisance hépatiques, Désinfection intestinale.La boîte de 30 cachets : 6 fr. 60
(impôt compris)**A. GÉRAUDEL, Pharmacien**

36, Rue Rivay — LEVALLOIS-PERRET

Quelques remarques au sujet du "JÉCOL"

Produit de Régime

Les éléments du "Jécol", le Boldo, l'Evonymine, le Kinkelibah ont une efficacité reconnue depuis longtemps dans tous les cas de trouble ou d'insuffisance des fonctions hépatiques. Il est classique, en particulier, de citer leur action cholagogue.

L'action du "Jécol" est très favorable dans les cas d'entérite muco-membraneuse, chez les adultes et chez les enfants.

Le faible dosage des éléments constitutifs du "Jécol" permet en pareil cas d'en faire un véritable produit de régime. En général, un ou deux cachets pris à la fin des deux principaux repas constituent une dose suffisante pour une cure prolongée pendant 6 semaines à 2 mois. Le jeune âge n'est pas une contre-indication.

Dans les cas d'auto-intoxication, de surmenage alimentaire où il convient de développer rapidement le pouvoir anti toxique du foie, la dose employée doit être plus forte. Six cachets peuvent, chez l'adulte, être donnés en une seule fois, par 24 heures.

1 Boîte échantillon sur demande adressée à

Dépôt : A. GÉRAUDEL, Pharmacien

36, Rue Rivay — LEVALLOIS-PERRET

JUGLAND GMET

Extrait total du " Juglans Regia "

Préparation liquide sans alcool correspondant à 2 gr. de plante par cuill. à café.

Doses et Mode d'emploi. — 2 à 8 cuill. à café par jour dans eau, vin, lait, bière. 1/2 heure avant le repas.

Prop. théér. — Antiscrofuleux, Dépuratif, Régénérateur.

Indications. — Chlorose, Lymphatisme, Anémie pré-tuberculeuse.

Littérature et échantillons sur demande au

Service Médical des Produits GMET

27, Faubourg Montmartre — PARIS (9^e)

Tél. Bergère 43.10

La Spécialité est une loi du Progrès
à laquelle la thérapeutique ne doit pas
échapper.

KÉPHALDOL

(Citroacétasalicylquinophénétidine)

Antinévralgique, Antithermique, Antisudoral (inoffensif).

Forme. — Comprimés de 0 gr. 33.

Posologie. — 2 à 10 par jour contre les douleurs névralgiques. En quelques minutes la sédation est obtenue.

3 comprimés pris le soir préviennent les sueurs nocturnes des phtisiques.

Laboratoires RATIÉ

45, Rue de l'Echiquier — PARIS

KIPSOL

Tanin et Cacao activés en Pilules

Dose et Mode d'emploi. — 2 à 7 pilules par jour, espacées au moins de deux heures. — Ces pilules, très petites, s'avalent facilement avec une gorgée d'eau et même sans aucun véhicule liquide.

Prop. Thér. — Spécifique des Coryzas accidentels ou chroniques, des toux, bronchites, coryza des iodures, grippe, etc.

Indications. — Préservatif et curatif des rhumes.

BERTAUT-BLANCARD Frères

64, Rue de La Rochefoucauld — PARIS

KOLA GRANULÉ ASTIER

Composition — Extrait de Kola granulé contenant tous les principes actifs de la noix fraîche : caféine, théobromine, combinaisons, tannocaféiniques, rouge de Kola et tanins actifs.

Prop. thér. — Régulateur du cœur. Excitant musculaire, Reconstituant du système nerveux. Tonique général des forces intellectuelles et physique.

Indications. — Neurasthénie, Dépression mentale, Adynamie cardiaque, Troubles fonctionnels cardiaques, Grippe, Convalescence des maladies infectieuses et maladies graves, Asthénie, Surmenage physique et intellectuel.

Posologie. — Dose moyenne : 2 cuill. à café par jour, à prendre tel que dans le creux de la main, ou en dissolution dans tout liquide aqueux.

Prix : 5 francs

Laboratoires P. ASTIER

45, Rue du Docteur Blanche — PARIS (16^e)

KYMOSINE ROGIER

(Anciennement Peguine)

A base de Ferment lab et sucre de lait purifié. — Poudre blanche.

Rend le lait de vache absolument digestif, facilite la digestion du lait de femme chez le nouveau-né.

Dose. — Une cuillerée-mesure dans 200 cm³ de lait tiède à 40°.

Une pincée dans une cuillerée à café d'eau avant chaque tétée.

Le flacon, 5 fr. 50

Henry ROGIER

Docteur en Pharmacie

19, Avenue de Villiers — PARIS

LAB-LACTO-FERMENT

(Lab-Ferment et Digestion lactée)

Présentation. — Flacon de poudre blanche.

Action thérapeutique du Lab-Ferment. — Les travaux chimiques et cliniques de ces dernières années montrent que la mauvaise digestion du lait est liée à la diminution du *lab-ferment* dans la sécrétion gastrique. On peut par suite logiquement combattre cette mauvaise digestion du lait (intolérance, troubles gastro-intestinaux, vomissements), en le coupant avec une solution de *lab-ferment*.

Dose moyenne. — Pour adultes ou enfants : Une cuillère mesure par verre de lait (verre 1/6 litre environ).

Pour nourrissons : Une demi-cuillère mesure par biberon de lait (tous les biberons de la journée peuvent être ainsi coupés avec le *Lab-Lacto-Ferment*).

Mode d'emploi. — Mettre la dose indiquée de *Lab-Lacto-Ferment* avec environ une à deux cuill. à bouche d'eau froide bouillie. Dès que l'effervescence aura disparu, ajouter le lait froid ou tiède.

Pharmacie du D^r MIALHE

Professeur agrégé à la Faculté de Médecine
8, Rue Favart — PARIS

LACTIMASE

Description. — Comprimés de ferment lactique de 0 gr. 50 ; par flacon de 40 comprimés.

Action thérapeutique. — La *lactimase* détruit les microbes pathogènes de l'intestin par accaparement du milieu, action renforcée par la symbiose du bacille Bulgare et d'une levure spéciale.

Indications. — 4 à 8 comprimés par jour dans les intoxications intestinales, diarrhées, diarrhées vertes des nourrissons, constipation, dysenteries, entérites.

Laboratoire Ch. COUTURIEUX
18, Avenue Hoche — PARIS,

LACTOBACILLINE

Comprimés de ferments lactiques
sélectionnés

Doses et Mode d'emploi. — 3 à 9 comprimés par jour, avant ou après les repas. Aucun inconvénient à augmenter ces doses.

Prop. Thér. — Remplacement de la flore intestinale nocive par une flore bienfaisante.

Indications. — Auto-intoxication intestinale, entérites, diarrhées, dermatoses.

LACTOBACILLINE

13, Rue Pavée — PARIS

LACTOLAXINE FYDAU

Ferments lactiques laxatifs.

Compos. — Ferments lactiques sélectionnés, sels biliaires, agar-agar, naphtholphtaléine.

Forme. — Comprimés.

Prop. thér. — Supprime la constipation, les intoxications gastro-intestinales, les fermentations putrides, rétablit les fonctions normales de l'intestin sans la moindre irritation.

Doses. — 2 à 3 comprimés pour adultes pris le soir avec un peu d'eau sucrée.
Enfants, un comprimé suffit.

Se vend par boîtes de six tubes de six comprimés
Prix au public : 4 fr.

Laboratoires André PÂRIS

1, Rue de Châteaudun — PARIS

LACTOZYMASE B

Ferment lactique Bulgare.

Comprimés de 0,50 cgr.

Prop. Thér. — Antisepsie gastro-intestinale.**Indications.** — Gastro-entérites, entérites mucomembraneuses, fièvre typhoïde, appendicite, grippe, constipation, diarrhées, dermatoses (furonculose, urticaire, acné, eczéma, etc.), migraines, rhumatismes, artério-sclérose, etc.**Dose et Mode d'emploi.** — Adultes : 2 comp. après chaque repas avec dessert sucré. — Enfants : 1 comp. pris de la même façon.**Laboratoires CHEVRETIN-LEMATTE**

5, Rue Ballu — PARIS

LANTOL**Description.** — Complexe colloïdal électrique à base de radium à 0 gr. 20 par litre en ampoules de 3 cc., par boîtes de 4 ampoules, et en capsules kératinisées pour la voie gastrique en flacons de 60 capsules.**Action thér.** — Colloïde isotonique, non toxique et indolore. Provoque la baisse de la température, une sensation de bien-être notable et une hyperleucocytose considérable, suivie de la destruction des agents infectieux localisés ou disséminés dans l'organisme.**Indications.** — 1 à 4 ampoules par jour en injections intramusculaires ou intraveineuses, dans toutes les septicémies, pneumonies, péritonites, scarlatines, typhoïdes et tous états infectieux. Les capsules servent à compléter et achever le traitement tout le temps nécessaire.**Laboratoire Ch. COUTURIEUX**

18, Avenue Hoche — PARIS

LAXAGARINE

Composition. — Agar-agar sans addition d'aucun principe médicamenteux.

Indications. — Constipation chronique habituelle.

Dose. — a) Paillettes : 1 à 4 cuill. à café à chaque repas.

Dose. — b) Cachets : 1 à 4 cachets à chaque repas.

LAXAGARINE BELLADONÉE

Composition. — Association de l'agar-agar avec la belladone.

Indications. — Constipation par spasme intestinal.

Dose. — a) Paillettes : 1 à 2 cuill. à café à chaque repas.

Dose. — b) 1 à 2 cachets à chaque repas.

Laboratoires DURET & RÉMY

5, Avenue des Tilleuls — PARIS (18^e)

LAXATIF ORGEAT

Forme. — Le *laxatif orgeat* est une poudre finement granulée, mise, stérilisée, dans de petits sachets dosés (2 gr. 1/2). Délayé dans un peu d'eau il donne une véritable émulsion (loch) douce et agréable au goût.

Dose et mode d'emploi. — Prendre une dose le matin à jeun. Déjeuner immédiatement après en absorbant de préférence : thé, lait, café ou chocolat. La régularité et l'entretien des fonctions digestives et intestinales sont assurés avec une dose par semaine.

Indications. — Très apprécié par l'enfance, il agit doucement à la façon d'un véritable régulateur de l'estomac et des intestins sans engendrer de constipation. Convient également aux adultes.

Le coffret de 5 sachets dosés : 2 fr., impôt compris.

Coffret-Echantillon sur demande.

Dépôt : A. GÉRAUDEL, Pharmacien

36, Rue Rivay — LEVALLOIS-PERRET

LAXOPEPTINE GIRARD

Laxatif pour Enfants

Poudre à base de ferments de céréales, de citrate de soude et d'eupeptiques divers.

Mode d'emploi. — Une ou deux cuill. à café dans du lait ou de l'eau bouillie, le matin au réveil ou le soir au coucher. Doubler la dose pour les enfants de 2 à 7 ans.

Prop. Thér. — La Laxopeptine combat la constipation, régularise les fonctions digestives en assurant une bonne antiseptie intestinale.

Indications. — Gastro-entérites, ballonnement, gros ventre, vomissements, maladies aiguës, fébriles et toutes les affections ayant pour cause la constipation.

Prix du Flacon : 6 fr.

A. GIRARD

48, Rue d'Alésia — PARIS (14^e)

LAXYL

A base de podophylline - Cure de la Constipation

Le "Laxyl" n'a aucun des inconvénients des autres laxatifs. Son action est douce et certaine. Il possède une action très salutaire sur l'état du tube digestif et lorsque cet organe est malade ou seulement fatigué, il lui restitue promptement son énergie.

Indic. thér. — Constipation et tous ses dérivés : embarras gastriques, dyspepsies, renvois, migraines, vertiges, congestions, entérite, appendicite, etc.

Posologie. — Dose laxative : 1 ou 2 dragées avant le repas du soir.

Dose purgative : 4 à 5 dragées à jeun, le matin dans un peu de thé chaud.

Prix : 6 fr. 60 l'étui de 50 dragées (impôt compris)

TARDIEU & C^{ie}

6, Rue des Petits-Hôtels — PARIS

LÉCITHINE CLIN

Extrait de l'œuf

Compos. - Les lécithines du commerce renferment souvent une forte proportion de matières grasses de l'œuf qui en diminuent le titre en phosphore et, par suite, l'activité thérapeutique; elles peuvent également, lorsqu'elles sont mal préparées, être en partie décomposées et contenir des bases choliniques libres dont l'ingestion peut provoquer des accidents. La Lécithine Clin est de pureté garantie.

Formes. - Pilules de Lécithine Clin à 0,05 par pilule.
Granulé de Lécithine Clin à 0 gr. 10 par cuill. à café.
Tubes stérilisés de 1 cm³ de Lécithine Clin à 0 gr. 05 par tube.

Tubes stérilisés de Lécithine Clin en association avec le fer, le gaiacol, la strychnine aux dosages usuels.

Doses. - Voie buccale : 20 à 30 cgr. par jour.
Voie hypodermique : 5 à 10 cgr. (1 ou 2 tubes) par jour, en injection intramusculaire.

Laboratoires CLIN

20, Rue des Fossés-Saint-Jacques - PARIS

LECITHOSINE ROBIN

Lécithine naturelle ex-ovo

Granulé. - Pilules

Dose et mode d'emploi :

Granulé 1 à 3 cuillers-mesure.

Pilules 2 à 3 par jour.

Indications :

Neurasthénie, Phosphaturie, Tuberculose, Rachitisme, Diabète.

Laboratoires M. ROBIN

13, Rue de Poissy

PARIS

LEVURINE EXTRACTIVE

Description. — Comprimés de 0 gr. 30 d'extrait sec de levure de bière en flacons de 50 comprimés.

Action Thérapeutique. — Contient sous un poids 35 fois moindre tous les principes actifs de la levure fraîche, auxquels celle-ci doit son activité, car ils agissent comme poisons vis à vis des microbes et surtout des staphylocoques. Conservation parfaite et facilité d'absorption.

Indications. — 4 à 12 comprimés par jour dans les cas d'abcès, anthrax, acné, eczéma, furoncles, herpès, phlegmons et toutes affections de la peau.

Laboratoire Ch. COUTURIEUX

18, Avenue Hoche — PARIS

LIPOCHOL BYLA

Cholesterine pure libre et combinée. Substitutif de l'huile de foie de morue. Emulsion dont une cuill. à bouche = 0,30 cgr. de cholesterine pure. Pilules dont 1 = 0,20 cgr. de cholesterine pure.

Doses et mode d'emploi. — 2 à 3 cuill. d'émulsion ou 5 à 10 pilules par jour et plus, 1/2 dose pour les enfants. On peut prendre ce médicament à n'importe quel moment de la journée.

Prop. thér. — Phagocytosene, antitoxique, anti-hémolytique.

Indications. — Tuberculose lymphatique et scrofule, anémie, chlorose de globulisation, entérite, scorbut, purpura, ictères, intoxication, anémie des obèses. D'une manière générale chez tous les enfants auxquels ont prescrit actuellement l'huile de foie de morue.

Les Etablissements BYLA

à GENTILLY (Seine)

LIPIODINE CIBA

Ether éthyl-diiodo-brassicidique

Composition et Propriétés. — Corps contenant 41,1 % d'iode organiquement combiné, se présentant sous forme d'une substance blanche, insipide, fondant à 37°.

D'une élimination plus lente que les iodures de potassium et de sodium, la lipoiodine remplace avantageusement ces deux médicaments à dose moindre avec une tolérance meilleure et sans accidents d'iodisme.

Indications. — Celles de l'iode et des iodures : Artério-Sclérose, Hypertension artérielle. — Affections des voies respiratoires, Asthme, Emphyseme, Rhumatisme chronique, Obésité, Goitre, Scrofule, Adénopathies, Syphilis, etc.

Posologie et Formes pharmaceutiques. — Adultes : 0 gr. 30 à 2 gr. par jour (1 à 7 comprimés). — Enfants : 0 gr. 15 à 0 gr. 90 par jour (1/2 à 3 comprimés), aux repas principaux.

PRIX :

Le tube de 20 comprimés, 3 fr. 50

Laboratoires CIBA, O. ROLLAND

1, Place Morand — LYON

LIQUEUR LAVILLE

Composition. — Quino-coloeynthine et principes actifs de convallaria maialis, gentiane, scille, hermodactyle et fraxinus excelsior.

Prop. thér. — Spécifique de l'accès de goutte; exerce une action sédative sur la douleur; augmente l'élimination de l'acide urique.

Forme. — Vin médicamenteux.

Dose et mode d'emploi. — Cas aigus graves : une cuillère à café dans une tasse de thé 2 heures avant ou 4 heures après le repas. Recommencer quelques heures après s'il est nécessaire. En cas de douleurs modérées, une cuillère à café le matin à jeun pendant 3 jours.

PILULES LAVILLE

A base de baies d'alkénoche et de silicate de soude, les Pilules Laville sont prises dans les périodes intercalaires des accès, à la dose de 3 à 10 pilules par jour.

Laboratoires CLIN

20, Rue des Fossés Saint-Jacques — PARIS

LUSOFORME

(Formol saponiné)

1 cuillère à café ou 5 gr. = 1 gr. de Formol à 40 %.

Lusoforme médical. — Antiseptique général de 1/2 à 1 %.

Lusoforme brut. — Désinfectant et désodorisant de 2 à 5 %.

Le Lusoforme est un savon alcalin liquide contenant 20 % de formol et stérilisé à l'autoclave.

Société Parisienne d'Antiseptie

15, Rue d'Argenteuil — PARIS

LUTÉOVAR

Poudre d'extrait d'ovaires
garantie de 14 à 15 % de corps jaune

Forme. — Comprimés dragéifiés au sucre dur soit noyau à l'abri de l'air.

Dose. — 4 à 6 par jour. Pas de moments spéciaux.

Indications. — Formation, Aménorrhée, Dysménorrhée, Ménopause naturelle ou chirurgicale. Affections mentales par perturbation des fonctions ovariennes (8 dragées par jour).

FOULON

188, Faubourg Saint-Martin — PARIS

LYCÉTOL VICARIO

Tartrate de diméthylpipérazine

Granulé effervescent : 1 mesure = 0,25 cgr. de Lycétol pur.

Dose et mode d'emploi. — De 2 à 6 mesures par jour dans un verre d'eau, de préférence à jeun ou entre les repas.

Prop. théér. — Le plus puissant dissolvant de l'acide urique. Vingt fois plus actif que les sels de Lithine. Innocuité absolue. Assimilation facile sans aucun trouble digestif.

Laboratoire VICARIO

17, boulevard Haussmann — PARIS

MARINOL

Reconstituant Marin Inaltérable, de Goût Agréable.

Compos. — Eau de mer captée au large, stérilisée à froid; Iodalgol (iode organique); Phosphates calciques en solution organique; Algues marines iodifères avec leurs nucléines azotées; Méthylarsinate disodique.

5 cm (une cuill. à café) contiennent exactement 1 cgr. d'iode et 1/4 de mgr. de méthylarsinate en combinaison physiologique.

Ni alcool, ni huile. Pas d'intolérance. Pas d'iodisme. Entièrement assimilable en été comme en hiver. Convient à tous les âges. Médication de durée illimitée. Goût très agréable. Meilleur succédané de l'huile de foie de morue dont il a la même origine marine.

Propriétés. — Reconstituant, Tonique, Dépurateur.

Indications. — Toutes manifestations de l'Anémie, du Lymphatisme, du Rachitisme et de la Scrofule. Tuberculoses pulmonaire, ganglionnaire et osseuse. Mal de Poit. Bronchites. Asthme. Convalescences. Neurasthénie. Maladies consomptives. Dyscrasies. Troubles de la croissance, etc.

Mode d'emploi et Doses. — Avant ou après les repas, pur ou dans un peu d'eau. Grandes personnes: 2 à 3 cuill. à soupe. Enfants: 2 à 3 cuill. à dessert. Nourrissons: 1 à 3 cuill. à café.

Prix réglementé: 6 fr. le flacon (sans impôt)
Remise sur commandes médicales: 40 % franco de port et d'emballage.

Laboratoires "LA BIOMARINE"

(Laboratoires spéciaux de thérapeutique Marine)
à DIEPPE (Seine-Inférieure)

**MÉDICATION ARRHÉNIQUE
COMPOSÉE**

1^o Arsenic et Fer

Marsyle Clin (Cacodylate de protoxyde de fer): Renferme dans des proportions thérapeutiques l'arsenic et le fer au minimum d'oxydation.

Gouttes Clin à 0.025 par 5 gouttes.

Globules Clin à 0.025 par globule.

Tubes stérilisés Clin à 0.05 par cm³ (injection intramusculaire).

Dose. — De 3 à 10 cgr. par jour.

Métharsinate de Fer Clin (Méthylarsinate de fer).

Gouttes Clin à 0 gr. 01 par 5 gouttes.

Globules Clin à 0 gr. 01 par globule.

Tubes stérilisés Clin à 0 gr. 05 par cm³ (injection intramusculaire).

Dose. — 3 à 10 cgr. par jour.

2^o Arsenic et Mercure

Enésol (Salicylarsinate de mercure) et *Tubes stérilisés Clin* de Cacodylate de Mercure.

3^o Arsenic et Galacol

Tubes stérilisés Clin de Cacodylate de Galacol.

4^o Arsenic et Strychnine

Tubes stérilisés Clin de Cacodylate de Strychnine.

Laboratoires CLIN

20, Rue des Fossés-Saint-Jacques — PARIS

MÉDICATION ARRHÉNIQUE SIMPLE

Cacodylate de soude Clin, Métharsinate Clin
Médication arsenicale organique non toxique

I. — *Cacodylate de soude Clin* :

Gouttes Clin 0 gr. 01 par 5 gouttes.

Globules Clin 0 gr. 01 par globule, enrobés au gluten.

Tubes stérilisés Clin, à 0 gr. 01, 0 gr. 02, 0 gr. 03, 0 gr. 05, 0 gr. 10 par cm³.

Dose. — La dose moyenne est de 0,05 par jour, que l'on peut porter à 0 gr. 10 et à 0 gr. 15.

II. — *Métharsinate Clin*. (Méthylarsinate disodique chimiquement pur) :

Gouttes Clin, à 0 gr. 01 par 5 gouttes.

Globules Clin, à 0 gr. 01 par globule, enrobés au gluten.

Tubes stérilisés Clin, à 0 gr. 05 par cm³.

Dose. — En moyenne 0 gr. 05 par jour.
Le traitement comprend généralement des périodes de huit jours environ alternant avec des périodes de repos d'égale durée.

Laboratoires CLIN

20, Rue des Fossés Saint-Jacques — PARIS

MOKAVÈNE

Graines exotiques torréfiées

Imitation parfaite du café sans action sur le cœur.

Dose. — 1 cuillère à café par tasse d'eau bouillante.

Prix : 8 fr. la boîte de 500 grammes

Comte de GRAUWE

16, Rue de Rocroy — PARIS

MORRHUETINE JUNGKEN

Forme et composition. — Liqueur non alcoolique à base de glycérine pure contenant : iode métallique 0,015 mgr. Hypophosphites composés (NaO, CaO, Manganèse, Quinine) en tout 0,15 cgr. Phosphate de soude : 0,15 cgr.

Produit de composition fixe et stable, de goût très agréable; pas d'irritation des muqueuses; pas de troubles des fonctions gastriques. Très bien toléré en toutes saisons.

Propriétés. — Dépurateur, Tonique, Reconstituant.

Indications. — Anémie, lymphatisme, tuberculose, convalescences des maladies infectieuses, d'opérations et blessures de guerre.

Dosés et Mode d'emploi. — Enfants : 1/2 ou 1/3 de verre à liqueur. — Adultes : 1 ou 2 verres à liqueur pur après les repas ou étendue d'eau au début des principaux repas.

Prix réglementé net : 5 fr. 50 la bouteille de 600 cm³

Laboratoires J. DUHÈME

105, Rue de Normandie — COURBEVOIE (Seine)

MYCOLYSINE

du Docteur DOYEN

Solution colloïdale phagogène polyvalente. — Provoque la phagocytose. — Préviend et guérit la plupart des maladies infectieuses de l'homme.

Formes et doses :

Mycolysine buvable, 4 à 12 cuill. par jour.

Extrait de Mycolysine, 1 à 4 cuill. par jour.

Mycolysine injectable, ampoules de 10 cc.

Indications. — Action thérapeutique rapide dans les affections aiguës des voies respiratoires, dans les phlegmons profonds, les lymphangites infectieuses, les fièvres éruptives et la grippe, la méningite cérébro-spinale, etc...

Prix :

Mycolysine buvable.....	8 fr.
Extrait de Mycolysine.....	6 »
Ampoules de 10 cc.....	2 »

P. LEBEAULT & C^{ie}

5, Rue Bourg-l'Abbé — PARIS (3^e)

NARCYL GRÉMY

Chlorhydrate d'éthyluarcéine synthétique.

Sirop dosé à 0,03 de Narcyl par cuill. à soupe.

Granules dosées à 0,02 par unité.

Doses. — Adultes : 2 à 6 cuill. à soupe ou 5 à 8 granules par jour. Enfants : 2 à 4 ans, 1 à 3 cuill. à café par jour; 4 à 7 ans, 4 à 5 cuill. à café par jour; 7 à 15 ans, 1 à 3 cuill. à soupe ou 3 à 5 granules par jour.

Prop. thér. — Modérateur du pneumogastrique et du splanchnique. Antispasmodique.

P. LONGUET

50, Rue des Lombards — PARIS

NARSENOL

Novarsenobenzol destiné à être administré par voie buccale, sous forme de comprimés dosés à 0 gr,10.

Grâce à un enrobage spécial, le médicament conserve intégralement son activité et ne se dissout que dans l'intestin.

La dose moyenne est de 1 à 4 comprimés par jour, qu'on avale comme des pilules, sans les diviser.

Principales applications. — Anémie pernicieuse, angine de Vincent, dermatoses, paludisme, pian, entérite rebelle, fièvre récurrente, spirochétose, amibiase, grippe etc.

Littérature et échantillons sur demande.

Etablissements POULENC Frères

92, Rue Vieille-du-Temple — PARIS

NÉOL

Constitution. — Préparation peroxy-sulfatée, d'origine électrolytique, constituant une solution auto-génératrice d'Oxygène et d'Ozone naissant.

Aspect. — Liquide incolore, saveur acidulée, odeur légèrement aromatique.

Propriétés. — Aucune toxicité, épidermisant, cicatrisant, kératoplastique.

Indications. — Brûlures, Ulcérations cutanées et muqueuses. Plaies phagédéniques, Métrites, Angines.

Mode d'emploi. — L'eau néolée (Néol 1 partie, eau 4 parties) remplace avantageusement l'eau oxygénée dans toutes ses indications.

Atteintements, badigeonnages (Angines, Stomatites, Laryngites) Néol pur.

Pansements (Brûlures, Plaies diverses) Néol au 1/5 (Néol 1 partie, eau 4 parties).

Gargarismes : Deux cuill. à soupe par verre d'eau, (légèrement tiède).

Injections, grands lavages : Quatre cuill. à soupe par litre d'eau, que l'on aura fait précéder d'une injection d'eau bouillie très chaude.

NEOLIDES

Compos. — Néolides = Néol solide ; se différencient du produit liquide par leur réaction alcaline spécialement adaptée à l'antisepsie gynécologique ce qui en limite l'emploi aux lavages et injections vaginales exclusivement.

Propriétés. — Par leur constitution percarbonatée source d'oxygène naissant, ils ne peuvent être irritants ou toxiques comme les produits à base de formol, alun, etc. Ils remplacent économiquement le Néol liquide. Les Néolides ont aussi toutes les indications et qualités du Permanganate de Potasse sans tacher. Discrètement parfumés leur emploi est pratique et sans inconvénient tout en représentant pour le médecin l'antiseptique scientifique et rationnel de la pratique gynécologique.

Prescrire : 1 Néolide par litre d'injection à dissoudre dans de l'eau très chaude ; en cas de leucorrhée augmenter la dose.

Prix : La boîte de 60 comprimés, 6 fr.

Laboratoire du NÉOL

9, Rue Dupuytren — PARIS

NEO-RHOMNOL

Rhomnol Strychno-Arsénié
(Nucléinate de Strychnine et Cacodylate
de Soude)

Indic. Thér. — Neurasthénies, Grippe, Convalescences, Intoxications, Dépressions nerveuses, Etats cachectiques, Suites d'infections, etc.

Mode d'emploi. — Tous les jours une ampoule, deux dans les cas graves. Habituellement, la boîte de 12 étant terminée, on institue un repos d'une semaine, suivi de la reprise des piqûres, si c'est nécessaire.

D^r M. LEPRINCE

62, Rue de la Tour — PARIS (16^e)

NÉOQUININE FALIÈRES

Glycérophosphate de quinine pur

Propriétés. — Rapidement absorbée, se montre à doses égales, plus actives que les sels ordinaires de quinine. — Action tonique, à petites doses, par ses deux éléments.

Formes. — 1^o Cachets de Néoquinine Falières, 0 gr. 25 par cachet.

2^o Suppositoires de Néoquinine Falières à 0 gr. 15 par suppositoire (chaque suppositoire ne pèse que 2 gr.), Enfants : 1 suppositoire ; Adultes : 2 ; après avoir assuré la vacuité du rectum.

3^o Pilules de Néoquinine Falières, 0 gr. 10 par pilule.

4^o Tubes stérilisés de Néoquinine Falières, 0 gr. 50 par cm³.

Néoquinine arsiniée Falières

Glycérophosphate et méthylarsinate de quinine

Formes. — 1^o Cachets de Néoquinine arsiniée Falières, 0 gr. 25 par cachet.

2^o Capsules de Néoquinine arsiniée Falières à 0 gr. 10 par capsule.

3^o Tubes stérilisés de Néoquinine arsiniée Falières, 0 gr. 50 par cm³.

Laboratoires CLIN

20, Rue des Fossés-Saint-Jacques — PARIS

NEURÈNE

Bornéol soluble dans l'eau C¹⁰ H¹⁸ O
découvert par le Professeur Brissonnet en 1906.

Principe actif de la Valériane. Sans odeur

Solution contenant 0 gr. 10 de Bornéol par cuill. à café. Une cuill. à café de Neurène contient la partie active de 150 gr. de racine sèche de Valériane.

Doses. — Adultes : 3 à 5 cuill. à café par jour. —
Enfants : 1 à 3 cuill. à café par jour, selon l'âge.

Mode d'emploi. — Chaque cuill. à café dans 1/4 de verre d'eau sucrée *froide* et aromatisée à la fleur d'oranger.

Prop. Thér. — Tonique des centres nerveux.

Indications. — Toutes les Affections nerveuses, Neurasthénie, Hystérie, Chorée, Spasmes, Insomnies nerveuses, Epilepsie.

Laboratoires A. DANIEL-BRUNET

8, Rue de la Source — PARIS (16^e). — Tél. Aut. : 06-62

NEURINASE

Solution ou comprimés à base de Valériane fraîche et de Véronal pur solubilisé. Renferme 0 gr. 15 de Véronal par comprimé ou cuill. à café de solution.

A) **Dose et Mode d'emploi.** — 1^o Sédatif : 1 cuill. à café ou 1 comprimé matin et soir dans de l'eau sucrée. — 2^o Hypnotique : De 1 à 4 cuill. à café le soir au coucher. Enfants : 1/2 dose.

B) **Prop. Thér.** — Régulateur du système nerveux contre Insomnies, Mélancolie, Hystérie, Epilepsie, Troubles névropathiques de la Ménopause, Maladies de Basedow, Tics, Délires toxiques, Palpitations, Surmenage, Prurit, etc.

Contre indication : Néant. — Prix : 6 fr.

Laboratoire A. GENEVRIER

2, Rue du Débarcadère — PARIS

NEUROSINE PRUNIER

(Phospho Glycérate de Chaux, Procédé G. Prunier)

Prop. Thér. — Reconstituant du système nerveux.

Mode de Présentation. — La "Neurosine Prunier" est présentée sous trois formes : granulé, cachets, sirop.

Indications. — Neurasthénie, Phosphaturie, Rachitisme, Débilité, Surmenage, etc.

Posologie. — 2 à 3 cuill. à café par jour de granulé ; 2 à 3 cachets par jour ; 2 à 3 cuill. à bouche par jour de sirop. Chaque cuill. à café de granulé, chaque cachet et chaque cuill. à bouche de sirop contiennent 0 gr. 30 de Glycérophosphate de Chaux (Procédé G. Prunier).

G. PRUNIER & C^{ie}, (Maison Chassaing)

6, Rue de la Tâcherie — PARIS

NEVROSTHÉNINE FREYSSINGE

A base de Glycérophosphates de soude, de potasse et de magnésie. Ne contient ni chaux, ni sucre, ni alcool.

Forme. — Gouttes concentrées, 20 gouttes contiennent 0,40 mgr. de glycérophosphate composé à base de soude, de potasse et de magnésie.

Dose. — XV à XX gouttes à chaque repas dans le premier verre de boisson.

Propriétés. — Reconstituant rationnel par suite de sa composition qui est celle des éléments mêmes de l'organisme : Soude = Plasma sanguin ; Potasse = Tissus nerveux ; Magnésie = Substance grise.

Indications. — Neurasthénie, Paralysie générale, Dépression et Fatigue nerveuses, Surmenage, Anémie cérébrale, Vertiges, Convalescence, etc.

Aucune contre-indication

Laboratoire FREYSSINGE

6, Rue Abel — PARIS

NOVARSENOBENZOL

Dioxydiaminoarsenobenzol-méthylène
sulfoxylate de soude

Mêmes indications que l'Arsenobenzol

S'emploie principalement dans la syphilis en injections intra-veineuses, à doses progressives de 0 gr. 15 à 1 gr. 05. Soluble dans l'eau distillée, il n'y a pas lieu d'alcaliniser les solutions.

Peut également être utilisé en injections intramusculaires, en lavements et comme topique local (Angine de Vincent, etc.).
Littérature et échantillons sur demande

Etablissements POULENC Frères

92, Rue Vieille-du-Temple — PARIS

NUCLEARITOL ROBIN

Association de la combinaison végétale nucléophosphatée avec le méthylarsinate
Nucléophosphate de chaux et de soude
méthylarsiné.

Comprimés. — Ampoules injectables.

Doses et Mode d'emploi. — Adultes :
4 à 6 comprimés ou 1 à 2 injections
hypodermiques par 24 heures.

Prop. Thér. — Antituberculeux, Reconstituant puissant.

Indications. — Cachexie des pays chauds, fièvres paludéennes, syphilis, tuberculose, scrofule, lymphatisme.

Laboratoires M. ROBIN

13, Rue de Poissy — PARIS

NUCLÉATOL ROBIN

Combinaison de Nucléophosphates
d'origine végétale

Granulé : Nucléophosphate de chaux et de soude.

Injectable : Nucléophosphate de soude pur.

Doses et mode d'emploi. — Adultes : 4 à 6 cuill.
mesures de granulé aux repas ou 1 ou 2 ampoules
en injection par 24 heures.

Prop. théor. — Exaltant de la Phagocytose, abaisse
la température en quelques heures. Effets ana-
logues à ceux des ferments métalliques ou les
colloïdes.

Indications. — S'emploie dans les convalescences,
les débilités, les cachexies; provoque la défer-
vescence dans les fièvres infectieuses, puer-
pérales, érysypèles, typhoïdes, etc.; s'emploie
aussi préventivement dans les opérations
chirurgicales.

Laboratoires M. ROBIN

13, Rue de Poissy — PARIS

NUCLÉO-FER-GIRARD

à base de Nucléinate de fer pur
Pilules contenant chacune 0,10 de Nu-
cléinate de fer.

Mode d'emploi. — 4 à 6 pilules par jour
avant le repas.

Prop. théor. — Augmente en quelques
jours de 30 à 90 0/0 la teneur des glo-
bules en hémoglobine.

Indications. — Anémie et plus spéciale-
ment l'Anémie nerveuse.

Prix : le flacon, 5 francs,

A. GIRARD

48, Rue d'Alésia — PARIS

NYCTAL

Comprimés

Compos. — Bromdiéthylacétylurée.**Action.** — Réunit l'action hypnotique des produits du groupe "Véronal" et l'action sédative des bromures.**Indications.** — Toutes les insomnies; affections nerveuses et mentales.**Forme pharmaceutique.** — Comprimés dosés à 0,35 de Bromdiéthylacétylurée.**Doses.** — Action sédative : 1 comprimé toutes les 4 heures.

Action hypnotique : 2 à 3 comprimés le soir dans une infusion chaude.

Laboratoires DURET & RÉMY5, Avenue des Tilleuls — PARIS (18^e)**NYRDAHL**

Produits NYRDAHL : Elixir de Virginie (Hamamelis et Capsicum); Algarine (Saccharure iodo-tannique phosphatée); Dragées d'Ibogaïne (Chlorhydrate d'Ibogaïne).

Autres Produits NYRDAHL : Argent Nyrdahl, pommade à 15 % d'argent colloïdal soluble, Choline Nyrdal, principe actif des lécithines (Maladies de la nutrition et Manifestations arthritiques), Fluène, nouveau diurétique soluble dérivé de la théobromine.

20, Rue de La Rochefoucauld — PARIS

OCRÉINE GRÉMY

Extrait de corps jaune de l'ovaire.

Diagnostic facile et sûr de tous les troubles
menstruels (1).

Quelles que soient leur nature, leur intensité, leur fréquence, les troubles menstruels ont pour seules causes soit l'insuffisance ovarienne, soit l'insuffisance thyroïdienne.

Le diagnostic entre l'une et l'autre insuffisance dépend uniquement de la fréquence, de l'abondance et de la durée de l'écoulement. — Ils cèdent à l'administration opportune de l'*Ocréine* ou de la *Thyrénine*.

Troubles Menstruels	CAUSES	TRAITEMENT
<i>Règles rares</i>	Insuffisance ovarienne Id. Id. Id.	OCRÉINE GRÉMY Deux à cinq pilules tous les jours pendant les huit jours qui précèdent les règles et pendant tout le temps que dure l'écoulement sanguin. Gouttes d'Ocréine : Dix gouttes correspondent à une pilule.
<i>Règles peu abondantes</i>		
<i>Règles douloureuses</i>		
Accès d'oppression, palpitations, bouffées de chaleur		
<i>Règles fréquentes</i>	Insuffisance thyroïdienne Id. Id. Id.	THYRÉNINE GRÉMY Une pilule par jour pendant deux jours, puis alternativement une et deux, puis deux pilules par jour. Le traitement commencera huit jours après la fin des dernières règles et se prolongera jusqu'à la fin de la période menstruelle suivante. Recommencer huit jours après jusqu'à cessation des troubles. (Tablettes : doses doubles).
<i>Règles abondantes</i>		
<i>Règles de trop longue durée</i>		
<i>Migraines, oséées transitoires, frilosité, douleurs rhumatoïdes</i>		
<i>Aménorrhée</i>	Insuffisance ovarienne et insuffisance thyroïdienne associées.	THYRÉNINE & OCRÉINE Une à quatre pilules d'Ocréine, et une à deux pilules ou deux à quatre tablettes de Thyréline pendant vingt jours par mois.

(1) Nous ne comprenons sous cette dénomination que les troubles de la période cataméniale en dehors de tout état pathologique, c'est-à-dire en exceptant tous les cas où une tumeur ou une infection en sont la cause première.

14, Rue de Clichy — PARIS (9^e)

OLEOLAXINE

Composition :

Huile de paraffine chimiquement pure préparée pour l'usage interne et aromatisée à l'essence d'anis.

Action :

Mécanique et lubrifiante.

Indications :

Constipation chronique habituelle.

Dose :

Une à deux cuill. le matin à jeun et le soir en se couchant.

Laboratoires DURET & RÉMY

5, Avenue des Tilleuls — PARIS (18^e)

OPOTHÉRAPIE BOUTY

Ampoules de 1 cm³ et 3 cm³ (6 ampoules par boîte)

Testiculaire, Cérébrine, Pancréas, Foie, Médullaire, Glandes surrénales, Pulmonaires, etc.

Pour éviter l'emploi, sur les étiquettes d'une expression qui pourrait, auprès des malades, avoir des inconvénients, nous faisons suivre la dénomination : Liquide organique d'une lettre qui indique quel genre de liquide renferment nos ampoules. Ainsi : Liquide organique T ou Séquardine Bouty T se rapporte au liquide testiculaire; C à cérébrine, ainsi de suite.

Liquide organique T indique	Testiculaire.
— C	— Cérébrine.
— P	— Pancréas.
— SG	— Substance grise.
— O	— Os.
— TH	— Thyroïdien.
— M	— Muscle.
—	Etc., etc.

Laboratoires BOUTY

3 bis, Rue de Dunkerque — PARIS

OPOTHÉRAPIE BOUTY

DRAGÉES

Thyroidine Bouty. — Deux dragées le matin à jeun. Obésité, Myxœdème, Goitre, Psoriasis, Fibromes. Par dragée : 0,10 cgr. de glandes desséchées correspondant à 0,70 cgr. de glandes fraîches.

Ooïgénine Bouty. — Une dragée avant chaque repas. Ménopause naturelle et artificielle et ses conséquences. Par dragée 0,12 cgr. d'ovaire de génisse desséchée correspondant à 0,80 cgr. d'ovaires frais.

Thymusine Bouty. — Trois dragées dans les 24 heures. Chloro-Anémie. Par dragée : 0,20 cgr. de thymus de veau correspondant à 1 gr. 50 de thymus frais.

Sarrenaline Bouty. — Deux dragées dans les 24 heures, avant le repas. Maladies de Basedow et d'Addison. Par dragée : 0,10 cgr. de capsule surrénale desséchée correspondant à 0,80 cgr. de capsules surrénales fraîches.

Néphrine Bouty. — Trois dragées dans les 24 heures, avant les repas. Traitement de la Néphrite. Chaque dragée renferme 0,15 cgr. de tissu desséché correspondant à 0,90 cgr. de tissu frais.

Hépatine Bouty. — Deux dragées par 24 heures. Traitement du Diabète sucré. — Hémoptysie.

Séquantine Bouty. — Trois dragées par 24 heures. Faiblesse constitutionnelle. Et tous autres produits d'après la même méthode.

Laboratoires BOUTY

3^{me}, Rue de Dunkerque — PARIS

OPOTHÉRAPIE FOURNIER

Extraits totaux préparés à froid dans le vide Endocrisines (voir ce mot). — Tous organes : Thyroïde, ovaire, hypophyse, glande mammaire, surrénale, foie, rein, thymus, testicule, pancréas, placenta, etc.

Forme. — Cachets à toutes doses (sur demande médicale).

Doses usuelles toutes préparées. — Thyroidine, 0,025 mgr., 0,10 cgr. ; ovarine, 0,10 cgr. ; orchiline, 0,20 cgr. ; surrénale, 0,10 cgr. ; hypophyse, 0,10 cgr. ; foie, 0,50 cgr. ; rein, 0,25 cgr.

Prix : La boîte, 7 fr. ; 8 fr. 50 et 10 fr. selon dosage

Laboratoires FOURNIER Frères

26, Boulevard de l'Hôpital — PARIS

OPOTHÉRAPIE VIGIER & HUERRE

Docteur ès-sciences

12, Boulevard Bonne-Nouvelle — PARIS

Préparations renfermant les organes en nature, sans qu'ils aient subi aucune modification chimique ou thermique susceptible de détruire tout ou partie de la substance active.

Capsules ovariennes. — Dosage 0,20 cgr. de substance ovarienne pure.

Capsules orchitiques. — Dosage 0,20 cgr.

Capsules de corps thyroïde. — Dosage 0,10 cgr.

Capsules surrénales. — Dosage 0,25 cgr.

Capsules de thymus. — Dosage 0,30 cgr.

Capsules pancréatiques. — Dosage 0,50 cgr.

Capsules prostatiques. — Dosage 0,20 cgr.

Capsules hépatiques. — Dosage 0,30 cgr.

Capsules galactogènes. — Dosage 0,30 cgr. de placenta.

Ces capsules s'ordonnent à la dose de 2 à 6 par jour, au moment des repas.

OSTÉOHÉPATINE

Opothérapie osseuse additionnée de 10 % d'extrait hépatique (moelle et os frais de veau).

Dose. — Tablettes friables. — Adultes : 3 à 5 tablettes par jour. — Enfants : 1 à 3 tablettes par jour, entières ou pulvérisées.

Propriétés. — Reminéralisant, recalcifiant organique toujours actif et puissamment actif. Sa différence des sels minéraux par une activité indiscutable, cliniquement établie.

“La reminéralisation doit être faite à l'aide de l'opothérapie osseuse en soutenant l'activité hépatique”. Travaux des professeurs A. Robin et Teissier (de Lyon).

Indications. — Tuberculose, Maladies osseuses et nerveuses, Grossesse, Allaitement, Croissance, Dentition, Rachitisme, etc.

Prix réglementé : le flacon, 8 fr.

Préparation sans similaires ni équivalents.

Laboratoires A. DANIEL-BRUNET8, Rue de la Source — PARIS (16^e)

Téléph. Aut. : 06-62

OSTRÉINE BUISSON

Chaux organique silico-fluorée
(partie centrale de l'écaille d'huître)
et phosphates assimilables

Recalcifiant et reminéralisateur biologique global.

Indications. — Tuberculose et pré-tuberculose, Rachitisme, troubles de croissance du squelette, Retard de consolidation des fractures, Retards de dentition, Grossesse et allaitement, Phosphaturie, Déminéralisation des déchéances organiques.

Formes. — Cachets, poudre, granulé, comprimés.

Dose. — 1 cachet, 1 comprimé, 1 mesure de poudre ou une cuill. à café de granulé au milieu de chaque repas.

Etablissements Albert BUISSON

157, Rue de Sèvres — PARIS

OUABAÏNE

du Professeur ARNAUD, cristallisée

Principe actif, *chimiquement pur*, du Strophantus Gratus.

« L'*Ouabaïne*, véritable tonique du myocarde, ne remplace pas, mais complète heureusement la Digitaline. »

(Académie de médecine, 20 mars 1917.)

Ampoules à 1/2 milligr. La boîte de 6 : 10 fr.

Comprimés à 1/10 de milligr. La boîte de 30 : 7 fr.

Indications. — Insuffisance du ventricule gauche : des Aortiques, des Cardio-Rénaux, des Hypertendus, avec ou sans artério-sclérose.

Insuffisance du ventricule droit : des Lésions mitrales ou tricuspidiennes, des Péricardites et symphyses du péricarde, de l'Emphyseme, de l'Asthme, des Bronchites chroniques, des Scléroses pulmonaires.

Certaines myocardites d'origine infectieuse : Typhus exanthématique, Diphtérie, Fièvre typhoïde, Grippe, etc.

Echantillons :

Laboratoire NATIVELLE

49, Boulevard de Port-Royal — PARIS

OUATAPLASME DU DOCTEUR LANGLEBERT

Pansement complet, émollient, aseptique, instantané, stérilisé à 130°

Se prépare instantanément à chaud ou à froid avec ou sans addition de solutions médicamenteuses.

Prop. théér. — Emollient, sédatif, résolutif.

Indications. — Dermatoses aiguës et chroniques (Eczéma, Impétigo), Phlegmasies diverses (Anthrax, Abscess Phlegmons, Gercures du sein, Phlébites, Erysipèles, Brûlures, Entorses, Plaies contuses), Affections oculaires : Conjonctivites, Kératites.

Le paquet.....	2 50
Le demi-paquet.....	1 50
Le quart de paquet.....	0 90

Etablissements SABATIER

10, Rue Pierre-Ducreux — PARIS (XVI^e)

OVO-LECITHINE BILLON

Prop. théér. — *L'Ovo-Lécithine* agit comme un stimulant des fonctions de nutrition et d'assimilation; elle favorise l'hématopoièse, empêche la déminéralisation phosphorée, relève l'énergie contractile du cœur et des muscles, etc.

Formes et doses. — Dragées à 0 gr. 05, 4 à 6 par jour (enfants 2 à 3); granulés à 0 gr. 10 par cuill. à café, 2 à 3 par jour (enfants 1 à 2); injections intra-musculaires une par jour.

Indications. — Neurasthénie, dépression nerveuse, chlorose, anémies de toute nature, lymphatisme, cachexie sénile, période de convalescence des états infectieux.

Littérature et échantillons sur demande

Etablissements POULENC Frères

92, Rue Vieille-du-Temple — PARIS

OVULES DERMA

Breveté S. G. D. G.

Ces ovules, au moment de la fabrication, sont stérilisés par la chaleur, en même temps qu'ils sont coulés dans des moules. — Par un procédé spécial, il se forme autour de cet ovule un épiderme non adhérent qui l'enveloppe entièrement et en assure l'asepsie complète. Cette enveloppe se détache de l'ovule aussi facilement que le blanc se détache du jaune de l'œuf coagulé. Ces ovules se préparent à tous les médicaments usuels et sont vendus au même prix que les ovules ordinaires.

Laboratoires M. ROBIN

13, Rue de Poissy — PARIS

OVULES " ROCHE "

au Thigénol à 30 %

(Voir également page " Thigénol ")

Prop. théor. — Analgésiques, antiseptiques, décongestionnants et puissamment résolutifs. On constate au bout de quelques jours du traitement par les *Ovules " Roche "* la sédation complète des douleurs, et après quelques temps, l'arrêt complet des pertes. De même, les ulcérations rétrocedent rapidement et le volume des organes hypertrophiés diminue dans des proportions notables, ce qui permet de retarder, sinon d'éviter une intervention chirurgicale.

Indic. théor. — Vaginite, Vulvovaginites, Métrites, Paramétrites, Gonorrhée, Leucorrhée, Métorrhée, etc., etc.

Produits F. HOFFMANN-LA ROCHE & C^{ie}

21, Place des Vosges — PARIS

OXYDOTHYRINE PÂRIS

Compos. — La totalité des principes actifs de la glande Thyroïde privée de toxine par un procédé spécial. Est sans action sur le cœur.

Indications. — Embonpoint, Obésité, Fibrôme, Goitre et tous les états dûs à l'insuffisance Thyroïdienne.

Forme. — Dragées renfermant 0 gr. 10 de substance active.

Posologie. — 1 à 2 dragées par 24 heures prises de préférence le matin à jeun.

Prix : 10 fr. le flacon de 50 dragées

Laboratoires André PÂRIS

1, Rue de Châteaudun — PARIS

OXYDOVARINE PÂRIS

Composition. — Tous les principes actifs de l'ovaire. Corps jaune et cellules interstitielles.

Forme. — Dragées dosées à 0 gr. 10 de substance ovarique totale.

Indications. — Troubles de la menstruation, Retentissements pathologiques de l'ovariotomie, Irrégularités, Insuffisance, Douleurs périodiques, accidents de la ménopause, etc.

Prix : Le flacon de 50 dragées : 8 fr.

Laboratoires André PÂRIS

1, Rue de Châteaudun — PARIS

PANBILINE

(Pilules et Solution)

Forme. — Pilules.**Définition.** — La Panbiline, liquide ou pilulaire, spécifique total des maladies du foie et des affections qui en dérivent est la seule médication agissant à la fois sur la sécrétion hépatique et sur l'excrétion biliaire.**Composition.** — Elle associe synergiquement les opothérapiques Hépatique et Biliaire avec les meilleurs cholagogues sélectionnés et réunit, en milieu glycérine : Extrait hépatique, extrait biliaire intégral, extrait de Boldo, podophyllin (traces).**Indications.** — Lithiase Biliaire (Colique hépatique, Ictères) Insuffisances hépatique et biliaire, Hépatisme, Arthritisme, Cholémie familiale, Diabète par Dyshépatie, Artério-Sclérose, Tuberculose et Lymphatisme. Remplace l'Huile de FOIE de Morue.**Dyspepsies, Hyperchlorhydrie, Entérite muco-membraneuse, Constipation, Appendicite, Fièvre typhoïde, Infections, Névroses, Intoxications, Troubles de la grossesse, Maladies de la peau, Maladies des pays chauds, Congestions du foie, Hépatites et Cirrhoses : (Alcool, Paludisme, Syphilis.)****Posologie.** — 2 à 8 pilules par jour, le matin à jeun ou au début des repas.

Prix de la boîte, en France, 6 fr. 40

PANBILINE**Forme.** — Solution.**Indications.** — Les mêmes que ci-dessus.**Posologie.** — La dose moyenne est de 1 à 4 cuillerées à dessert le matin à jeun ou au début des repas.La *Panbiline* n'est ni toxique, ni irritante et ne contient ni sucre ni alcool.

Prix du flacon : 8 fr. 75

En vente dans toutes les pharmacies.

Echantillon, Littérature :

Laboratoire de la PANBILINE

à ANNONAY (Ardèche)

PANGLANDINE

Description. — Capsules kératinisées de 0 gr. 25 (50 par flacon) contenant une synthèse opothérapique : thymus, ovaires, rate, duodénum, hypophyse, capsules surrénales thyroïde, pancréas, testicules, foie, prostate, en proportions physiologiques.

Action thérapeutique. — L'insuffisance fonctionnelle d'une glande à sécrétion interne, entraînant un surcroît de travail pour les autres, la médication opothérapique doit renforcer l'action des principales glandes en suppléant celle qui est déficiente et devra, par conséquent, comporter un mélange synthétique.

Indications. — 4 à 8 comprimés par jour dans la sénilité, l'obésité, la neurasthénie, les retards de croissance, les troubles de la puberté, le myxœdème, l'infantilisme.

Laboratoire Ch. COUTURIEUX

18, Avenue Hoche — PARIS

Le "DICTIONNAIRE DE SPÉCIALITÉS PHARMACEUTIQUES" deviendra le pendant du "FORMULAIRE MAGISTRAL" sur le bureau du médecin.

PANTOPON "ROCHE"

Opium total injectable. — Tous les alcaloïdes de l'opium sous forme de chlorhydrates solubles et injectables.

0 gr. 01 de Pantopon "Roche"
= 0 gr. 50 ctg. de teinture d'opium,
= 0 gr. 025 mgr. d'extrait d'opium,
= 0 gr. 005 mgr. de morphine.

Posologie et mode d'emploi. — Voie buccale :

PANTOPON "ROCHE" SIROP

(dosé à 0,01 ctg. de Pantopon "Roche" par cuillerée à soupe.)

Adultes : 1 à 3 cuill. à soupe par jour et plus.
Enfants : 1 à 3 cuill. à café selon l'âge.

PANTOPON "ROCHE" COMPRIMÉS

(1 comprimé = 0.01 ctg. de Pantopon "Roche").

Adultes : 1 à 3 par jour et plus.
Enfants : 1/3 à 1 par jour, selon l'âge.

Voie hypodermique :

PANTOPON "ROCHE" AMPOULES

(1 ampoule = 1 cc. = 0,02 ctg. de Pantopon "Roche").

Boîtes de 3, 6 et 12 Ampoules

Adultes : 1 à 2 par jour et plus.
Enfants : 1/4 à 1/2 ampoule selon l'âge.

Indic. théér. — Toutes celles de l'opium, de la morphine et de leurs dérivés.

Produits

F. HOFFMANN-LA ROCHE & C^{ie}

21, Place des Vosges — PARIS

PASTILLES DE MACKENSIE

à la Résine de Gayac

Résine de Gayac : 0,20 cgr.

Cocaïne : 0,001 mgr.

Indications. — Maux de gorge, Angine, etc. Spécifique des Amygdalites aiguës.

Dose — Une pastille toutes les heures.

Prix : la boîte, 2 fr. 50

Laboratoire des Produits MACKENSIE

A.-J. CHAUCHY, Pharmacien 1^{re} classe

Ex-Interne des Hôpitaux de Paris

40, Rue de la Bienfaisance — PARIS

PASTILLES MERY

Gaiacol 0,02. Eucalyptol 0,33. Menthol 2.

Essence d'Eucalyptus 0,66. Essence

de Pin 2. Gomme : 51 k. 500, Sucre 48 k.

Indications. — Laryngites, Toux, Bronchites, etc.

Prix : 2 fr. 50 la boîte

Comte de GRAUWE

16, Rue de Rocroy, 16

PARIS

PASTILLES FAYÈS

à la Sulfocaïne, Codéine, Menthol et Aconit

Propriétés.— Antiseptiques et Pectorales. Calment rapidement, Toux, Rhumes, Pharyngites, Irritations de la gorge, etc.

La Sulfocaïne est une combinaison du soufre naissant et de la cocaïne, dans laquelle la cocaïne a perdu sa toxicité en conservant ses propriétés analgésiques et vaso-constructives. Le soufre naissant y ajoute ses propriétés bactéricides et expectorantes. Ces Pastilles sont indiquées dans le traitement des maladies des voies respiratoires, caractérisées à la fois par de l'irritation (qu'engendre la toux) et par un catarrhe plus ou moins virulent de la muqueuse. Ce médicament constitue une véritable Potion Sèche.

Dose. — De 6 à 10 pastilles par jour

Dépôt Général :

Produits Hygiéniques du Dr FAYÈS

3, Rue du 4 Septembre — PARIS

Ce n'est pas nous que vous devez remercier, si cet ouvrage vous rend service, ce sont les Spécialistes qui en font les frais. Et vous ne pouvez mieux le faire qu'en prescrivant leurs produits.

PASTILLES GÉRAUDEL

Au goudron de Norvège pur
agissant par inhalation et par absorption

Compos. — Goudron végétal de Norvège lavé et purifié par "procédé Géraudel" avec des appareils spéciaux (25 mgr.). Poudres Béchiques et Balsamiques, Sucre et Mucilage de gomme, aromatisé avec de l'huile essent. d'Amis pour composer une pastille de 0 gr. 50.

Dose et Mode d'emploi. — 6 à 10 pastilles par jour, entre les repas, principalement le matin et le soir. Sucrer lentement et en avalant la salive, une seule pastille à la fois.

Indications. — Rhume, Bronchite, Catarrhe, Asthme, Enrouement, Irritation de poitrine, Laryngite, Phtisie pulmonaire et toutes affections des bronches, des poumons et des cordes vocales.

Prix de l'étui : 2 fr. (impôt compris)

A. GÉRAUDEL, Pharmacien

36, Rue Rivay — LEVALLOIS-PERRET

Emploi rationnel et efficace du Goudron de Norvège pur

L'immense et légitime popularité conquise par le Goudron de Norvège, produit de la distillation à haute température d'arbres résineux, a confirmé les espérances fondées sur ce précieux médicament et permis de mieux préciser les conditions de son emploi thérapeutique.

Nous croyons avoir obtenu le double résultat : 1° de faire parvenir les Vapeurs de Goudron dans l'appareil respiratoire; 2° dans le cas où il est utile de le faire agir sur les autres muqueuses, en le soumettant à l'action du tube digestif, de l'y introduire dans un état de dilution tel qu'il est facilement absorbé, sans causer aucun trouble digestif.

A. GÉRAUDEL, Inventeur

(anciennement à Sainte-Menehould)

36, Rue Rivay — LEVALLOIS-PERRET

PEPTO-FER DU D^r JAILLET

à base de Chloropectonate de Fer

Elixir aromatisé

très agréable à prendre

Propriété. — Tonique, digestif, reconstituant, ne constipe pas, ne noircit pas les dents.

Indications. — Traitement des Anémies, de la Chlorose.

Dose et mode d'emploi. — Un petit verre à liqueur immédiatement après les deux principaux repas.

Société des Produits SCHAFFNER

2, Rue du Marché-des-Blancs-Manteaux
PARIS

PEPTO KOLA ROBIN

Type du Médicament Aliment

Liqueur très agréable contenant le suc de Kola fraîche.

Dose et Mode d'emploi :

1 verre à liqueur avant chaque repas.

Indications :

Fatigues passagères physiques ou intellectuelles, Albumine, Diabète, etc.

Laboratoires M. ROBIN

13, Rue de Poissy — PARIS

PEPTONATE DE FER ROBIN

Combinaison définie de peptone, de glycérine et de fer

Gouttes concentrées, Elixir, Vin.

Doses et mode d'emploi. — Adultes : 10 à 30 gouttes ou 1 verre à liqueur d'Elixir ou de vin à chaque repas; Enfants : 1 goutte par année d'âge 2 fois par jour.

Prop. théér. — Reconstitution du globule rouge du sang.

Indications. — Tous les états anémiques et chlorotiques.

Laboratoires M. ROBIN

13, Rue de Poissy — PARIS

PEPTONE BYLA

Poudre blanche soluble, entièrement désodorisée agréable au goût. Valeur nutritive représentée par 10 fois son poids de viande fraîche. Contient 14 % d'azote total.

Dose et mode d'emploi. — 2 à 4 cuillerées à bouche par jour aux repas dans un liquide chaud ou froid (bouillon de préférence).

Prop. théér. — Digestif puissant, reconstituant, analeptique.

Les Etablissements BYLA

à GENTILLY (Seine)

PÉRISTALTINE CIBA

Glucoside soluble du Cascara Sagrada

Composition et Propriétés :

Extrait du Rhamnus Purshiana (Cascara), agissant exclusivement sur le péristaltisme, sans provoquer de coliques. Utilisable également par voie hypodermique (Ampoules de 1 cm³ 1/2).

Ne produit pas d'accoutumance.

Indications :

Constipation chronique. Atonie intestinale. Atonie post-opératoire (Injecter préventivement 1 ou 2 ampoules après l'intervention).

Posologie et Formes pharmaceutiques :

Adultes : 0 gr. 10 à 0 gr. 20 (2 à 4 comprimés, 1 à 2 ampoules).

Enfants : 0 gr. 05 à 0 gr. 15 (1/2 à 1 1/2 comprimés, 1 ampoule).

Injectée ou ingérée la Péristaltine agit au bout de 10 à 15 heures.

Prix :

Le tube de 20 comprimés : 2 fr.

La boîte de 5 ampoules : 6 fr.

Laboratoires CIBA, O. ROLLAND

1, Place Morand, 1

LYON

PERLES TAPHOSOTE**LAMBIOTTE Frères**

Perles gélatineuses contenant 0 gr. 25 de tanno-phosphate de créosote.

Dose et mode d'emploi :

Adultes : 5 perles par jour à n'importe quel moment de la journée.

Enfants : 1 à 2 perles par jour jusqu'à l'âge de 6 ans. 2 à 3 perles par jour de 6 à 12 ans. 3 à 4 perles par jour de 12 à 16 ans.

Ces doses sont suffisantes. On peut les augmenter de moitié sans inconvénient.

Dans les bronchites chroniques, traiter pendant 10 jours, cesser pendant 5 jours, puis recommencer le traitement jusqu'à complète guérison, en l'interrompant tous les 10 jours pour le reprendre 5 jours après.

Indications :

Maladies des voies respiratoires, affections broncho-pulmonaires aiguës et chroniques. Aucune contre indication.

Prop. théér. :

Asséchant bronchique, bactéricide, dynamogène, sclérogène et modérateur des échanges respiratoires.

Littérature et échantillons :

Produits LAMBIOTTE Frères

3, Rue d'Edimbourg — PARIS (8^e)

Téléphone Wagram 14-73

PHARYNGINE TARDIEU

Forme. — Gouttes en gargarisme. A base de Thymol, d'Eucalyptol et d'Essence de Cannelle de Ceylan.

Indic. Thér.—Pharyngites, Amygdalites, Laryngites, Pharyngite catarrhale chronique, Enrouements, Aphonie, etc.

Mode d'emploi. — Enfants : 8 gouttes dans 1/2 verre d'eau tiède bouillie, le matin au réveil.

Adultes : 12 gouttes: le matin et en général chaque fois qu'on aura été dans un endroit poussiéreux, en chemin de fer ou en automobile.

Prix : 7 fr. 20, le flacon (impôt compris)

TARDIEU & C^{ie}

6, Rue des Petis-Hôtels — PARIS

PHOSFÉRYL FOURNIER

Combinaison organique phosphomartiale, extraite du jaune de l'œuf.

Forme. — Globules dosés à 0,10 cgr. de Phosféryl.

Dose. — 3 à 6 globules par jour, à prendre aux repas.

Indications. — Celles du phosphore et du fer : Anémie, Chlorose, Prétuberculose, Débilité sénile et infantile, Neurasthénie.

Le flacon de 60 globules, 5 fr. 50

Laboratoires FOURNIER Frères

26, Boulevard de l'Hôpital — PARIS

PHOSOTE LAMBIOTTE Frères

Phosphate de créosote chimiquement pur et complètement assimilable, livré en boîtes de 7 ampoules de 1 c. c.

Les piqûres sont absolument indolores si elles sont faites profondément et en fin muscle.

Dose et mode d'emploi :

Injection intra-musculaires dans la région fessière de préférence.

1 c. c. chaque jour soit 1 ampoule, ou

2 c. c. tous les deux jours soit 2 ampoules, ou

3 c. c. tous les trois jours soit 3 ampoules ;

Vingt et un jours de ce traitement et neuf jours de repos et ainsi de suite jusqu'à guérison ; la semaine qui précède le repos, il est bon d'injecter 3 c. c. tous les 3 jours.

Prop. théér. :

Modificateur direct des lésions, astringent, anticatarrhal, possède un grand pouvoir asséchant, tonifie l'organisme.

Indications :

Bronchite aiguë et chronique, broncho-pneumonie, grippe, prétuberculose, tuberculose pulmonaire.

Contre-Indication :

S'abstenir de la médication arsenicale.

Littérature et échantillons :

Produits LAMBIOTTE Frères

3, Rue d'Edimbourg — PARIS (8^e)

Téléphone Wagram 14-73

PHOSPHATINE FALIÈRES

Aliment des enfants, des vieillards,
des surmenés, des convalescents.

S'emploie, pour les enfants, dès l'âge
de 7 à 8 mois, surtout au moment du
sevrage et pendant la croissance.

Associée au lait frais, la *Phosphatine
Falières*, constitue une bouillie, d'un
goût très agréable, de digestion
facile.

Chaque cuillerée à bouche contient
0 gr. 20 gr. de phosphate bicalcique,
assimilable.

G. PRUNIER & C^{ie}

6, Rue de la Tacherie — PARIS

PHOSPHOTAL CLIN

(Ethers phosphoreux de la créosote)

Prop. thér. — Antiseptique pulmonaire et reminé-
ralisateur, à minimum de toxicité. Traitement
des maladies des voies respiratoires et particu-
lièrement des formes secrétantes : Tuberculose
pulmonaire, Bronchites chroniques, fétides,
Gripes, etc.

Formes. — Capsules titrées à 0,20 egr.

Emulsion titrée à 0,50 egr. par cuill. à café.

Ampoules à 0 gr. 10 par cm³ (amp. de 3 cm³).

Doses et mode d'emploi. — Capsules : 4 à 6 par
jour.

Emulsion : De préférence en lavement, 1 à 2 cuill.
à café d'émulsion mélangée à 1/2 verre de lait
tiède.

Ampoules : Une injection intra-musculaire tous
les deux jours.

Laboratoires CLIN

20, Rue des Fossés-St-Jacques — PARIS

PHYTINATE DE QUININE CIBA

Inosito-phosphate de quinine

Composition et Propriétés. — Phosphate organique de quinine résultant de la combinaison de l'acide inosito-phosphorique avec l'alcaloïde principal du quinquina.

Réunit l'action spécifique de la quinine à l'action tonique et reconstituante de la Phytine. Très bien toléré.

Indications. — Celles de la quinine en général et plus particulièrement : Grippe, Migraines, Névralgies, Paludisme (surtout les formes anciennes accompagnées de cachexie et d'anémie). Fièvre typhoïde et maladies infectieuses. Coqueluche, Diabète, etc.

Posologie et Formes pharmaceutiques. — Le Phytinate de quinine se prescrit aux mêmes doses que le sulfate ou le chlorhydrate de quinine. Il est présenté en comprimés argentés, dosés à 0 gr. 10, d'un usage commode et agréable.

Prix :

Le tube de 20 comprimés. 2 fr. 25
Le flacon 50 » 4 fr. 50

On trouve aussi le Phytinate de quinine en vrac, et on peut le formuler comme les autres sels de quinine.

Laboratoires CIBA, O. ROLLAND

1, Place Morand — LYON

PHYTINE CIBA

Sel double de chaux et de magnésie
de l'acide inosito-phosphorique

Composition et Propriétés :

Produit phospho-organique naturel extrait des graines végétales contenant 22 % de phosphore en combinaison organique. Le plus assimilable des médicaments phosphorés. Apéritif puissant. Tonique et reconstituant. Stimulant des échanges nutritifs et de l'hématopoïèse.

Formes :

Cachets (0 gr. 50), granulé (0 gr. 50), comprimés (0 gr. 25).

Mode d'emploi :

Adultes : 1 gr. par jour.
Enfants : 0 gr. 25 à 1 gr. par jour.

Indications :

Débilité constitutionnelle, Neurasthénie, Névroses, Surmenage sous toutes ses formes, Tuberculose, Chlorose, Anémie, Anorexie, Convalescences difficiles, Troubles de la grossesse et de la lactation, etc.

Prix :

Cachets et comprimés : la boîte, 5 fr.
Granulé : le flacon, 6 fr.

Laboratoires CIBA, O. ROLLAND

1, Place Morand — LYON

PHYSÉINE GRÉMY

Principe actif du lobe postérieur
de l'hypophyse.

En ampoules de 1 c. c. correspondant
à 0,20 mgr. de lobe postérieur de
l'hypophyse.

Mode d'emploi. — En injections sous-
cutanées ou intraveineuses.

Prop. théor. — Action élective sur les
fibres musculaires lisses et sur la
musculature du cœur.

Indications. — En obstétrique : inertie
utérine; hémorragies de la déli-
vrance.

En médecine : hypotension vasculaire;
cœur défaillant.

14, Rue de Clichy — PARIS (9^e)

PILULES ANTINÉVRALGIQUES

du Docteur CRONIER

Traitement de toutes les névralgies :
Faciales, dentaires, intercostales,
utéro-ovariennes, sciatiques, etc.

Préviennent — Soulagent
Guérissent

Sédatif et calmant nerveux
de premier ordre

Maison du Docteur CRONIER

75, Rue de la Boétie, 75
PARIS

PILULES DE BLANCARD

Al'iodure de fer inaltérable, Approuvées par l'Académie de Médecine de Paris, dosées à 5 cgr. d'iodure de fer.

Dose et mode d'emploi. — Adultes : 2 à 6 pilules par jour aux trois principaux repas.

Prop. thér. — Agent incomparable d'Hématopoièse.

Indications. — Anémie, Scrofules, Lymphatisme, Chlorose, Leucorrhée, Aménorrhée, Syphilis accidentelles ou constitutionnelles, suite de gripes, infectieuses, etc.

BERTAUT-BLANCARD Frères

64, Rue de la Rochefoucauld — PARIS

PILULES GIP

Oxalate de fer 0,10; Extrait de Quinquina rouge 0,05; Intrait de gentiane 0,01.

Dose et Mode d'emploi. — 4 pilules par jour (2 avant chaque repas; dans les cas graves aller jusqu'à 6 par jour. — Enfants : 3 pilules par jour suivant âge.

Prop. Thér. — Spécifique de l'Anémie et de la faiblesse; régénératrices du sang et des nerfs.

Indications. — Anémie, Chlorose, Convalescence, Lassitude, Vieillesse, etc.

Laboratoire H. NOGUÉS

64, Boulevard Port-Royal — PARIS

PILULES D'HERMAL BRETONNEAU

Ces pilules ne donnant pas d'hydrargirisme parce qu'enrobées au gluten, sont très souvent employées à côté des injections mercurielles et même à côté des injections de 606 et de néosalvarsan. Voici leur formule :

Bi-iodure de Mercure.....	0,01
Iodure d'Arsenic.....	0,002
Correctif spécial.....	0,30

Nous croyons devoir prévenir Messieurs les Docteurs que les flacons de vente de *Pilules d'Hermal* ne sont accompagnés d'aucune notice.

Henri RIVIER, succ^r de **LANCELOT & C^{ie}**
26-28, Rue St-Claude — PARIS

PILULES DE MOUSSETTE

à l'Aconitine cristallisée

Prop. thér. — Action sédative et analgésique surtout remarquable dans la zone du trijumeau.

Forme. — Pilules dosées à 1/5^e de mgr. d'aconitine cristallisée et 5 cgr. de quinium par pilule.

Doses. — Deux pilules le premier jour, une le matin et une le soir; on prendra trois pilules le second jour, en trois prises espacées, si aucun soulagement ne s'est produit. On n'atteindra la dose de 4 pilules qu'exceptionnellement en surveillant la tolérance du malade (la sensation de fourmillement dans la langue, les lèvres et la face est un signe prémonitoire d'intolérance).

Après chaque ingestion de *Pilules de Moussette* prendre une infusion chaude. L'administration simultanée d'un purgatif énergique est conseillée par le D^r Fuchs.

Laboratoires CLIN

20, Rue des Fossés-Saint-Jacques — PARIS

PIPÉRAZINE MIDY

Diéthylène Diamine, NH $\langle \begin{smallmatrix} \text{CH}' \\ \text{CH}'' \end{smallmatrix} \rangle$ NH, alcalin, organique du groupe des Pyridines. (Inscrit au Codex Français 1908).

Granulé effervescent, dosé à 0,20 cgr. Pipérazine pure par cuillerée à café.

Doses et Mode d'emploi. — 2 à 3 cuillerées à café par jour comme préventif; 4 à 6 cuillerées à café par jour, crises aiguës, dissoute dans un verre d'eau à distance des repas.

Prop. Ther. — Dissout 92 % des composés de l'acide urique; réduit les déchets uratiques en stimulant l'activité hépatique; antiseptise les urines.

Indications. — Le plus actif des remèdes à prescrire dans les manifestations de l'Arthritisme et de l'Uricémie, Goutte, Rhumatisme, Gravelle, Cateuls, Coliques hépatiques et néphrétiques, Sciatique, Artério-sclérose, Eczéma, Diabète.

Aucune contre-indication, innocuité absolue sur cœur, estomac, vaisseaux.

Détail : 140, Faubourg Saint-Honoré — PARIS

Laboratoires MIDY

9, Rue du Commandant Rivière — PARIS (8^e)

POMMADE MIDY

Adrénostyptique

A base d'Adrénaline, d'Anesthésine-Stovainée et d'Extrait de Marrons d'Inde frais, Stabilisé.

(Excipient anti-hémorroïdaire, hamamélis, cupressus, etc.)

Cette pommade est contenue dans un tube d'étain sur lequel s'adapte une canule rectale afin d'atteindre les hémorroïdes internes.

Même formulé : Suppositoires Midy adrénostyptiques.

Détail : 140, Faubourg St-Honoré — PARIS

Laboratoires MIDY

9, Rue du Commandant Rivière

PARIS (8^e)

POUDRE DE SAINT-AUBIN**antilithique**

Cette poudre a pour base l'asparagine (alcaloïde des pointes d'asperges). Elle est sans saveur, sans odeur et soluble. Elle n'irrite jamais l'estomac, ni les intestins.

Indic. thér. — Gravelle, Goutte, Rhumatismes ou Douleurs et toutes maladies qui en dérivent : Maladies du foie, des reins, de la vessie, coliques hépatiques et néphrétiques, cystite, diabète, maladies nerveuses, herpétisme.

Mode d'emploi. — Chaque boîte contient une mesure pour le dosage régulier : prendre cette mesure rase dans 1/4 de verre d'eau pure ou additionnée de vin, au commencement des deux principaux repas.

Ancienne Maison G. LESPORT & Fils

16, Rue de la Ferme à BILLANCOURT (Seine)

PRÉPARATIONS OPOTHÉRAPIQUES**“ MONCOUR ”**

Extrait gastrique. — Extrait hépatique.
— Extrait pancréatique. — Extrait entéro-pancréatique. — Extrait intestinal. — Extrait de bile. — Extrait Rénal. — Extrait de muscle lisse. — Extrait de muscle strié. — Moëlle osseuse. — Myocardine. — Poudre surrénale. — Thymus, etc., etc.

Pour tous renseignements et littératures s'adresser :

Pharmacie de MONTCOURT

49, Avenue Victor-Hugo
BOULOGNE - PARIS

PRODUITS DIÉTÉTIQUES FAVRICHON

Phosphogène :

De toutes les farines alimentaires la plus riche en phosphates assimilables. Convient à tous les enfants pendant la croissance, mais particulièrement aux enfants chétifs, à ceux dont la dentition est en retard ou dont le système osseux ne se développe pas d'une façon normale.

Aliment de choix des jeunes mères pendant la grossesse et l'allaitement.

Répare rapidement les pertes en éléments phosphatés chez les convalescents.

Malt composé

Soupe de grains grillés,

Farines naturelles mélangées,

Céréales granulées, etc.

Littératures et échantillons
sur demande

J. FAVRICHON

Pharmacien - Chimiste

Usine à :

SAINT-SYMPHORIEN-DE-LAY

(Loire)

PRODUITS MIDY**AU COLLARGOL**

Pommade Midy au Collargol à 15 % en capsules de 4 gr. assurant la conservation parfaite de l'argent colloïdal.

Dose et mode d'emploi. — Pommade : en frictions quotidiennes sur aine ou aisselle après avoir nettoyé l'endroit à l'eau tiède et au savon puis à l'alcool-éther. Recouvrir d'un linge et taffetas gommé.

Prop. théér. — Arrête les proliférations microbiennes sans altérer les éléments histologiques. Procure un abaissement de température rapide et constant. Amène une leucolyse suivie d'une leucocytose intense, dénotant l'intensité du processus de phagocytose.

Indications. — Pneumonie, Broncho-Pneumonie, Grippe, Méningite, Diphtérie maligne, Scarlatine grave, Endocardite infectieuse, Péricardite, Pyohémie, Fièvre typhoïde, Fièvre puerpérale, Appendicite, Phlegmons, Ostéo myélite, Adénite, Suppurations locales diverses, Blennorrhagies, Ophtalmologie, etc.

Détail : 140, Faubourg Saint-Honoré — PARIS

Laboratoires MIDY

9, Rue du Commandant Rivière — PARIS (8^e)

PSINASE GRÉMY

Erepsine et ferments peptonisants

Solution chlorurée glycinée.

Doses et mode d'emploi. — Chaque flacon est muni d'une petite cuillère-mesure de 3 cm³. Faire prendre une mesure dans un peu d'eau à la fin de chacun des deux principaux repas.

Prop. Théér. — Réalise la digestion complète de l'albumine.

Indications. — Dyspepsies et troubles consécutifs de nutrition et d'auto-intoxication.

14, Rue de Clichy — PARIS (9^e)

PURGANOL DAGUINC²⁰ H¹⁴ O⁴

Forme. — Pastilles à la menthe dosées à 0 gr. 25 par pastille.

Dose et Mode d'emploi. — Adultes : 1/2 à 1 pastille le soir au coucher.
Enfants : 1/4 à 1 pastille. — Sucrer lentement les pastilles; ne pas les croquer.

Prop. Thér. — Laxo-purgatif.

Indications. — Constipation sous toutes ses formes.

Contre-indication. — Néant.

Etablissements DAGUIN
SAINT-MAUR (Seine)

Si le "DICTIONNAIRE DE SPÉ-
CIALITÉS PHARMACEUTIQUES"
vous rend des services, engagez les
Pharmaciens Spécialistes à y souscrire,
ce qui nous permettra de le perfec-
tionner et d'en augmenter le tirage.

QUIÉTOL

Bromhydrate de diméthylaminovaléryloxy-isobutyrate de propyle

Le *Quiétol* peut être employé dans tous les cas où il faut calmer une douleur nerveuse, ou un système nerveux surexcité.

Bien qu'il ne soit pas un hypnotique au sens vrai du mot, son action est très favorable dans les cas d'insomnie nerveuse.

Aux doses courantes, ce produit n'a aucune toxicité, il est sans action nuisible sur les globules sanguins. Ni éruption ni intolérance. Son emploi ne rencontre aucune contre-indication.

Mode d'emploi et doses. — Un à quatre cachets de 0 gr. 50 par jour, suivis d'absorption d'une certaine quantité de liquide.

Littérature et échantillons sur demande

Etablissements POULENC Frères

92, Rue Vieille-du-Temple — PARIS

QUINA LAROCHE

(Extrait complet des 3 Quinquinas)

Compos. — Extrait complet des 3 sortes de quinquinas : quinquina gris Loxa vrai, quinquina jaune royal, quinquina rouge. Préparé en épuisant le mélange des quinquinas par dialyse, il concentre sous un petit volume tous les éléments actifs, amers, astringents et aromatiques contenus dans les écorces. Principaux éléments : quinine, cinchonine, acide quino-tannique, acide quinique, etc.

Propriétés. — Tonique et eupeptique.

Formes. — Quina Laroche (phosphaté, ferrugineux).

Doses. — Adultes : un verre-mesure après chaque repas; Enfants : le tiers ou la moitié de cette dose étendue d'eau selon l'âge.

Laboratoires CLIN

20, Rue des Fossés-Saint-Jacques — PARIS

QUINEINE

Extrait intégral des principes
du quinquina.

Préparation concentrée, de titrage fixe,
très active, faite avec des écorces
choisies de même origine, concassée
de la même façon, etc. XL gouttes
deux fois par jour, dose fébrifuge: 1/2
cuill. à café.

Laboratoire des Produits Scientia

10, Rue Fromentin, 10
PARIS

QUINQUINA GMET

Extrait total de Quinquina Succirubra
Préparation liquide sans alcool corres-
pondant à 2 gr. de plante par cuill.
à café.

Doses et Mode d'emploi. — 2 à 8 cuil.
à café par jour dans eau, vin, bière,
etc., 1/2 heure avant le repas.

Prop. Thér. — Apéritif, Fébrifuge,
Tonique.

Indications. — Anorexies, Pyrexies,
Paludisme, Grippe, Anémie, Chlorose.

Littérature et échantillons sur demande
au Service Médical des

Produits GMET

27, Faubourg Montmartre — PARIS (9^e)
Tél. Bergère 43-10

RECTOLINE

Pommade lanolinée à base d'Esculine adréralinée et d'Ortho-cocaïne livrée en tube avec canule spéciale.

Pansement hémorroïdicure parfait.

Prop. théér. — Action calmante, décongestionnante, hémostatique et directement curatrice, Absorption facile, inodore, incolore. Application méthodique *loco dolenti* et toujours aseptique.

REYNAUD & CRESTEY, Pharmaciens

164, Rue Saint-Honoré, 164

PARIS

RÉGÉNÉRATEUR PULMONAIRE

DU D^r O. BOUYER

à base de Phénol synthétique chimiquement pure

Liquide dosé à raison de 0 gr. 05 par cuill. à bouche, sans causticité et parfaitement toléré par les estomacs les plus susceptibles.

Doses. — 4 cuill. à bouche pour les grandes personnes; 4 cuill. à dessert pour les enfants de 7 à 14 ans; 4 cuill. à café pour les enfants de 2 à 7 ans.

Indications. — Toutes les affections chroniques et secrétantes des voies respiratoires.

7.70 le litre et 4.40 le 1/2 litre avec remise de 25 % pour les Pharmaciens

BARTHÉLEMY & C^{ie}

5, Rue Dugommier — NANTES

RHOMNOLC⁴⁰ H⁵⁴ Az¹⁴ P⁴ O³⁷

A base d'acide nucléinique pur et de nucléophosphates naturels.

Indic. thér. — Puissant reconstituant du noyau cellulaire, antineurasthénique de choix, indiqué dans toutes les affections dyscrasiques consomptives.

Doses et mode d'emploi. — *Pilules* à 0,05: 4 à 6 par jour aux repas. *Saccharure* (granulé) 0,10 par cuill. à café; une cuill. à café ou à dessert aux repas, pour adultes; moitié ou quart pour les enfants, suivant l'âge. *Ampoules* 1,5 et 10 c. c. (0,05 de nucléinate de soude par c. c.) pour injections hypodermiques.

(Spécialement indiquées dans les maladies infectieuses aiguës).

D^r M. LEPRINCE

62, Rue de la Tour — PARIS (16^e)

RIODINE(C¹⁸ H³³ O³ I H) ³ C⁹ H⁵

Compos. — Ether glycérique iodé de l'acide ricinoléique contenant environ 20 % d'iode.

Forme. — Flacon de 50 perles. Chaque perle représente l'action de 0,20 cgr. environ d'iodure alcalin.

Prop. Physiol. — Médicament iodo-organique type directement et totalement assimilable. Action prolongée et durable n'occasionnant aucun accident d'iodisme.

Indications. — Affections cardio-vasculaires : Artério-sclérose, Myocardites chroniques, Hypertension, etc. — Affections respiratoires chroniques : Emphysème pulmonaire, Bronchites chroniques, Asthme, etc. — Affections diverses : Obésité, Rhumatisme chronique, Scrofule, Syphilis, et dans toute affection où la médication iodée ou iodurée est indiquée.

Dose. — 2 à 6 perles par jour avant les repas.

Prix : 5 francs

Laboratoires P. ASTIER

45, Rue du Docteur Blanche — PARIS (16^e)

ROYÉRINE DUPUY

Poudre digestive absorbante
en cachets

Compos. — Pepsine extractive; Pan-
créatine extractive; Sous-carbonate
de bismuth.

Avantages. — La pepsine et la pan-
créatine associées à une poudre non
fermentescible, antiputride, comme le
carbonate de bismuth, se conservent
indéfiniment et agissent toujours ainsi
avec leur maximum d'action. Le car-
bonate de bismuth, non toxique,
donne au contact du suc gastrique un
dégagement très lent d'acide carbo-
nique sans produire aucune disten-
sion de la paroi stomacale. Absorbant
de premier ordre antiacide, ne pro-
voque pas de constipation. Assure
une digestion parfaite. Supprime les
douleurs.

Indications. — Dyspepsies à forme hypers-
thénique ou hyposthénique. Gastralgies.
Fermentations secondaires. Tympanisme.
Maladie de Reichmann. Entérites aiguës
et chroniques. Diarrhées profuses des
tuberculeux. Eruptions provenant de trou-
bles digestifs (Urticaire).

Dose. — 2 cachets avant chaque repas. 6 et
jusqu'à 8 cachets par jour dans les cas
anciens et les diarrhées chroniques.

Prix : La boîte de 40 cachets, 6 francs.

**Laboratoire de Thérapeutique
des Voies Digestives**

J. LAUMONIER

225, Rue Saint-Martin — PARIS

SALBINE DU D^r FAYÈS

Pommade stérilisée à base de soufre naissant et d'oxyde de zinc en tubes d'étain et de conservation indéfinie.

Calme les démangeaisons fait disparaître les rougeurs du visage. Guérit la séborrhée, le pityriasis, l'acné, l'eczéma sec ou humide, l'intertrigo, le psoriasis, les engelures, etc.

La *Salbine*, véritable baume de la peau, est un topique inoffensif, efficace capable de calmer le prurit, d'éteindre l'irritation de sécher les exsudations humides et de faire tomber les dépôts squameux ou crustacés; elle n'a ni odeur désagréable, ni coloration salissante. Composée de vaseline pure, de soufre naissant et d'oxyde de zinc, la *Salbine* répond à toutes les exigences de la pratique dermatologique et réunit un ensemble de qualités qui la rendent sans rivale dans le traitement des maladies cutanées.

Dépôt Général

Produits Hygiéniques du D^r FAYÈS

3, Rue du 4 Septembre — PARIS

Demandez-nous tous les renseignements que vous ne trouverez pas dans cet ouvrage.

SALÈNE CIBA

Analgésique externe, succédané
du salicylate de méthyle.

Compos. et Prop. — Mélange des éthers méthyl et éthylglycolique de l'acide salicylique. Liquide huileux, incolore, presque inodore, soluble dans l'alcool, l'éther, le chloroforme et quelques corps gras. Il cristallise vers 6/8° au-dessus de 0° en aiguilles d'un blanc neigeux. Possédant, à un haut degré, les propriétés analgésiques du salicylate de méthyle, il a sur ce dernier l'avantage de son absence d'odeur et de toute action irritante.

SALÉNAL CIBA

Pommade au Salène

Contenant 33 % de Salène pur.

Spécialement indiquée pour les traitements de longue durée. On l'utilisera avec profit pour les massages. Des résultats particulièrement satisfaisants en ont été obtenus dans le rhumatisme musculaire, le lumbago, la périphlébite variqueuse, les phlébites et névrites puerpérales (massage des membres inférieurs).

Prix : 2 fr. 50, le tube de 30 gr.

Laboratoires CIBA, O. ROLLAND

1, Place Morand, 1

LYON

SANTAL MONAL

au Bleu de Méthylène

Forme. — Capsules.**Compos.** — Chaque capsule contient :

Essences balsamiques : 0 gr. 24

Bleu de Méthylène : 0 gr. 03

Dose. — 4 à 10 capsules par jour.**Action.** — Antiseptique, Analgésique, Diurétique. Le plus actif et le mieux toléré des produits préconisés pour le traitement des Affections des Voies Urinaires.**Particularité.** — Colore les urines en bleu.**Laboratoires MONAL & C^{ie}**

6, Rue Daubigny — PARIS

SANTHÉOSE

A base d'une Diméthylxanthine irréprochablement pure, associée selon les cas au phosphate de soude, à la caféine ou au benzoate de lithine.

Formes. — Se présente en cachets en forme de cœur (dosés à 0,50 de principe actif) et existe sous 4 variétés :

1° Santhéose pure : Affections cardio-rénales, albuminurie ; 2° Santhéose phosphatée : Scléroses, convalescences ; 3° Santhéose caféinée : Asthénie, asystolie, infections ; 4° Santhéose lithinée ; Artério-sclérose, rhumatisme, goutte.

Dose. — 1 à 4 cachets par jour.**Prop. Thér.** — Diurétique, hypotenseur, tonocardiaque, antitoxique.**Indications.** — Toutes les affections justiciables d'un diurétique rénal direct.

La boîte : 5 fr.

DÉPOT GÉNÉRAL :4, Rue Roi-de-Sicile — PARIS (4^e)

SATUROL

Compos. — Bicarbonate, phosphate et sulfate de soude chimiquement purs (conditions essentielles d'efficacité). Formule du professeur Bourget de Lausanne).

Action. — Sature les acides de l'estomac ; permet de ramener rapidement, à toutes les périodes de la digestion, l'acidité des hyperchlorhydriques au tarif normal de 0,2 ‰.

Indications. — Pyrosis (brûlures, acidité, aigreurs, pesanteurs, fermentations, spasmes pyloriques).

Forme pharmaceutique. — Granulé soluble.

Dose. — Une mesure dissoute dans un verre à bordeaux d'eau pure. Répéter aussi souvent que cela est nécessaire.

Laboratoires DURET & RÉMY
5, Avenue des Tilleuls — PARIS (18^e)

SAUGE GMET

Extrait total de "Sauge officinale"

Préparation liquide sans Alcool correspondant à 2 gr. de plante par cuill. à café.

Doses et Mode d'emploi. — 2 à 6 cuill. à café par jour dans un peu d'eau, en dehors des repas.

Prop. Thér. — Anti-sudorifique, Nervin, Tonique.

Indications. — Atonie, Sueurs profuses des tuberculeux et des grippés.

Littérature et échantillons sur demande au Service Médical des

Produits GMET
27, Faubourg Montmartre — PARIS (9^e)
Tél. Bergère 43.10

SAVON ANTISEPTIQUE LIEUTAUD

Au goudron boraté

Son emploi est tout indiqué pour la guérison des maladies de la peau et pour la toilette intime.

MM. les docteurs ont intérêt eux-mêmes à faire usage du *Savon antiseptique Lieutaud* après une visite à ceux de leurs malades atteints de maladies contagieuses. Efficacité absolue, nombreuses attestations de notabilités médicales. Envoi sur demande à MM. les Docteurs contre 0 fr. 50 en timbres (au lieu de 1 fr. 40) d'un spécimen d'essai en écrivant à

H. CAMAU11^a, Rue Dragon — MARSEILLE**SAVONS ANTISEPTIQUES**

Préparés avec des pâtes strictement neutres, entièrement saturées. Soins hygiéniques du corps; traitement des affections de la peau.

Savon doux, S. Surgras au beurre de cacao.

Savon Panama, S. Panama et Goudron, S. Naphtol, S. Naphtol souffré, S. Goudron et Naphtol, S. Sublimé, S. Phéniqué, S. Boriqué, S. Créoline, S. Résorcine, S. Salicylé.

Savon à l'Ichtyol, S. Panama et Ichtyol, S. Sulfureux, S. à l'huile de Cade, S. Goudron, S. Boraté, S. Iodé à 5 % d'iode, S. Mercuriel à 33 % de mercure, S. au Tannoforme contre les sueurs, S. à l'huile de Chaulmoogra (lépre, psoriasis), S. B. du Pérou et Pétrole (gale, parasites, etc.)

Savon Dentifrice Vigier pour l'entretien des dents, gencives et muqueuses; évite les accidents bucaux chez les syphilitiques.

VIGIER & HUERRE

Docteur ès-sciences

12, Boulevard Bonne-Nouvelle — PARIS

SCOROGÈNES

Régularisateurs des fonctions intestinales formés d'un mélange d'algues de la famille des floridées et de mucilages d'althéa additionnés, dans le *Scorogène-laxatif*, d'une petite quantité d'un glucoside du boldo, réunissant ainsi les actions gonflantes, émoullientes et cholagogues à l'exclusion de toute action directement laxative.

SCOROGÈNE granulé (sans sucre)

Doses et mode d'emploi. — Adultes : 3 à 6 cuill. à café par jour, en deux ou trois fois, au milieu des repas. — Enfants : 2 à 4 cuill. à café. Prendre de préférence « à sec » ce granulé en le portant directement sur la langue et en s'aidant d'une gorgée d'un liquide quelconque pour l'avaler.

SCOROGÈNE-LAXATIF

Les cachets de Scorogène-Laxatif réunissent les éléments gonflants et mucilagineux du Scorogène et les principes laxatifs des rhamnées.

Dose et mode d'emploi. — De 1 à 3 cachets par jour au moment des repas.

Laboratoires CLIN

20, Rue des Fossés-Saint-Jacques — PARIS

Nous vous serons reconnaissants de nous faire connaître les modifications que vous jugerez utiles d'apporter à cet ouvrage.

SEDOBROL " ROCHE "

Tablettes d'extrait de bouillon végétal
concentré achloruré et bromuré

1 tablette — 1 gr. Na Br.

Mode d'emploi et Doses :

Adultes : 1 à 5 tablettes par jour.

Enfants : 1/2 à 2 tablettes par jour,
selon l'âge.

(Faire dissoudre dans un bol d'eau très chaude une ou deux tablettes Sédobrol " Roche " ; on prépare ainsi instantanément un bouillon particulièrement savoureux que l'on peut prendre à n'importe quel moment de la journée.)

Prop. Thér. :

Médicament sédatif, hypnotique et calmant donnant des résultats certains et sans inconvénients, permettant d'imposer un traitement bromuré intensif *dissimulé*, tout en rendant agréable le régime déchloruré.

Indic. Thér. :

Insomnies, névralgies, excitabilité, irritabilité, gastralgies, dyspepsies, palpitations, cardiopathies, migraines, spasmes, convulsions, névroses, épilepsie, etc.

Produits F. HOFFMANN-LA ROCHE & C^{ie}

21, Place des Vosges — PARIS

SÉDOL

Association Scopolamine-Morphine

Mode d'emploi et dose. — Injection hypodermique : 1 à 3 ampoules par 24 heures.

Propriétés. — Antispasmodique, hypnotique, sédatif, hypocrinique.

Indications. — Phénomènes douloureux, Insomnies douloureuses, Cancers, Spasmes, Crises Tabétiques, Anesthésie chirurgicale, Accouchements, etc.

Etablissements Albert BUISSON
157, Rue de Sèvres — PARIS

SEL DE HUNT

Alcalin type

Régulateur Normal de l'Acidité gastrique et des Fonctions Digestives.

Indications. — Dyspepsies, Gastralgies, Hyperchlorhydrie, Hyperacidité, Hyperséthénie, Fermentations acides de l'Hyper et de l'Hypo-Chlorhydrie

Forme. — Granulés Friable.

Posologie. — Une à une cuill. et demie à café dans un 1/2 ou 1/4 de verre d'eau. Pour les légers malaises ne nécessitant que de petites doses on peut à la rigueur prendre le *Sel de Hunt* à sec.

Prix au public : 5 fr. 50 le flacon.

Laboratoires Alph. BRUNOT
16, Rue Boulainvilliers
PARIS Auteuil 20-21

SELENIOL

Description. — Complexe colloïdal électrique à base de sélénium en ampoules de 3 cm³ (4 par boîte).

Action thérapeutique. — Le sélénol est une solution limpide de couleur brune; sous cette forme il n'est pas toxique et possède une affinité notable pour les cellules néoplasiques dont il provoque la liquéfaction, il améliore les troubles fonctionnels et relève l'état général.

Indications. — 1 à 3 ampoules par semaine en injections intramusculaires profondes ou intraveineuses, dans le traitement des affections cancéreuses soit seul, soit associé à la Cytuline (Voir plus haut).

Laboratoire Ch. COUTURIEUX

18, Avenue Hoche — PARIS

SENOPHILE

Composition et forme. — Pommade astringente, non irritante, non caustique, en tubes compressibles hermétiques, ce qui assure au contenu une asepsie rigoureuse.

Indications. — Erythèmes fessiers des nouveau-nés, Gercures, Fissures, Crevasses des seins; innocuité absolue.

Mode d'emploi. — Dans des érythèmes fessiers faire des applications locales matin et soir avec de la gaze hydrophile. — Pour les crevasses du sein : laver au préalable le mamelon à l'eau bouillie tiède et appliquer la pommade sur de la gaze stérilisée, après chaque tétée; le sein sera également essuyé avant chaque tétée.

Références. — Adopté dans les maternités des hôpitaux (Beaujon, Port-Royal, Rotschild, Pouponnières, Allaitement Maternel, etc.)

Prix : Le tube, 3 fr. 30 ; Le demi-tube, 2 fr.

Henri FOUCHER , Pharmacien 1^{re} Classe

Ex-Interne médaillé des Hôpitaux de Paris

Membre de la Société Chimique de France

172, Rue d'Alésia — PARIS. — Tél. Saxe : 58-67

SÉRUM DE CHEVAL OLIVIERO

Forme. — Ampoules de 10 c. c. injectables dans les hémorrhagies.

Ampoules de 2 c. c. pour pansements.

Capsules glutinisées pour les hémorrhagies (métrorrhagies, hémoptysies).

Comprimés, préparation hémopoïétique héroïque pour le traitement des anémies (2 à 10 par jour).

Laboratoire de Biothérapie OLIVIERO

87, Rue Denfert-Rochereau — PARIS

SIROP D'AUBERGIER

à base de lactucarium d'Auvergne (Inscrit au Codex. Communication à l'Académie de Médecine).

Prop. thér. — Action sédative et calmante, sans phase d'excitation, ni aucun des inconvénients de l'opium. — Eupnéique, indiqué dans toutes les affections des voies respiratoires. Egalement employé dans l'insomnie et dans tous les cas de surexcitation du système nerveux. Convient particulièrement dans la médecine infantile.

Forme. — Sirop dosé à 0 gr. 10 de lactucarium et 0 gr. 0012 d'alcaloïde thébaïque par cuill. à soupe.

Doses. — Adultes : 2 à 4 cuill. à soupe par jour.
Enfants : 1 à 3 cuill. à café par jour.

PATE D'AUBERGIER

Adjuvant du traitement par le Sirop. — 10 à 12 morceaux par jour.

Laboratoires CLIN

20, Rue des Fossés-Saint-Jacques — PARIS

SIROP DE BLANCARD

A l'Iodure de fer inaltérable
10 cgr. par cuillerée à soupe.

Dose et mode d'emploi. — 1 à 3 cuil-
lerées à soupe par jour.

Propr. Thér. — Agent incomparable
d'Hématopoièse.

Indications. — Anémie, Scrofules, lym-
phatisme, Chlorose, Leucorrhée, Amé-
norrhée, Syphilis accidentelles, ou
constitutionnelles, suite de gripes
infectieuses, etc.

BERTAUT BLANCARD Frères,
64, Rue de la Rochefoucauld — PARIS

La Spécialité est une loi du Progrès
à laquelle la thérapeutique ne doit pas
échapper.

SIROP CROSNIER

Minéral-sulfureux
au Monosulfure de sodium inaltérable
et goudron

Indic. Thér. :

Affections subaigues ou chroniques des
voies respiratoires, Lymphatisme,
Scrofule, Dermatoses.

Remplace avantageusement les Eaux
Sulfureuses.

Mode d'emploi :

Adultes : Une cuill. à soupe 2 ou 3 fois
par jour une heure avant ou deux
heures après les repas.

GRANULES CROSNIER

Ces granules d'une assimilation parfaite,
ont exactement la même composition
que le *Sirop Crosnier* et jouissent
des mêmes propriétés. (2 granules
correspondent exactement à une cuill.
de sirop.

Ils conviennent spécialement, par la
commodité de leur emploi, aux per-
sonnes qui ne peuvent faire usage
du sirop.

N. B. — Les *Granules Crosnier* se
prennent comme les pilules ordi-
naires ; on les avale, à l'aide d'une
gorgée d'eau, de lait ou de tisane.

Maison CROSNIER

6, Rue Chanoinesse — PARIS

SIROP CUSTOS

Incontinence d'urine, gravelle phosphatique, cystites aiguë et chronique, prostatite, pyélonéphrite, catarrhe de la vessie.

Doses. — Adultes : 4 cuill. à soupe par jour. Une cuill. une heure avant chacun des 3 repas et la quatrième en se couchant. Enfants de 7 à 15 ans : 3 cuill. à soupe. Enfants au-dessous de 7 ans : 3 cuill. à café. Continuer le traitement 2 ou 3 semaines après la guérison.

Formule : Acide borique 3 gr.
 Acide tartrique 0 — 2
 Alcoolature de citron 0 gr. 4
 Glycerine 36 —
 Eau 60 —

COMPRIMÉS CUSTOS

Doses. — Les doses sont les mêmes que pour le Sirop chaque comprimé répondant à une cuill. à soupe de Sirop.

Formule : Acide borique 100 gr.
 Sucre 25 —
 Essence de citron 0 — 4

Maison L. FRERE, E. VAILLANT & C^{ie}, Succ^r
 19, Rue Jacob — PARIS (5)

SIROP de DIGITALE de LABELONYE

Sirop d'extrait de Feuilles de Digitale, contenant tous les principes actifs de la Digitale, à leur état naturel, et titré suivant sa teneur en Digitaline.

Forme. — Bouteilles et demi-bouteilles.

Propriétés. — Régulateur des contractions cardiaques et de la circulation. Diurétique. Toutes les indications de la Digitale. Dosé strictement à 1/3 de milligr. par cuill. à soupe.

Dose moyenne. — 3 cuill. à soupe par 24 h. à distance des repas, pendant 5 à 6 jours. Interrompre ensuite 10-15 jours, avant de recommencer.

LABÉLONYE & C^{ie}
 99, Rue d'Aboukir — PARIS

SIROP GIRARD

Iodotannique phosphaté

Même composition que le Vin Girard.
S'ordonne plus spécialement en médecine infantile.

Mode d'emploi :

1 ou 2 cuill. à dessert ou à bouche par jour.

Prix : le flacon, 8 fr.

A. GIRARD

48, Rue d'Alésia, 48
PARIS

SIROP " ROCHE "**AU THIOCOL**

1 cuill. à soupe de Sirop " Roche " = 1 gr. de Thiocol " Roche ".

1 gr. de Thiocol " Roche " = 0,52 cgr. de gâtaeol cristallisé.

Doses et Mode d'emploi. — Adultes : 1 à 6 cuill. à soupe par jour ; Enfants : 1/2 à 2 cuill. à soupe par jour et plus selon les indications.

Prop. Thér. — Antiseptique pulmonaire, Phagocytogène, Eupeptique, Orexique.

Indic. Thér. — Toutes les affections broncho-pulmonaires : Tuberculose, Bronchites aiguës et chroniques, Grippe, Pneumonie, Coqueluche, Scrofule, Anémie, Rachitisme, Dyspepsie, Entérites, Diarrhées, etc.

Produits F. HOFFMANN-LA ROCHE & C^{ie}
21, Place des Vosges — PARIS

SOLUROL

(Acide thyminique pur)

Prop. thér. — Éliminateur physiologique de l'acide urique. Traitement de la diathèse urique sous toutes ses formes.

Forme. — Comprimés dosés à 0 gr. 25

Doses et mode d'emploi. — Crises aiguës : 5 à 7 comprimés par jour. Cures périodiques : 3 à 4 comprimés par jour. Ecraser les comprimés pour les avaler.

Remarque. — Le Solurol doit faire l'objet de cures périodiques chez tous les malades, qui ont à redouter le retour d'accidents uriques. Ces cures devront de préférence avoir lieu au printemps et à l'automne surtout chez les gouteux. Elles dureront chaque fois 3 à 4 semaines, au minimum.

Laboratoires CLIN

20, Rue des Fossés-Saint-Jacques — PARIS

SOLUTIONS DU D^r CLIN

1^o Au Salicylate de Soude. 2^o Au Salicylate de Lithine. 3^o A l'Antipyrine.

Avantages. — Pureté et tolérance garanties.

Formes et doses. — 1^o Solution du D^r Clin au Salicylate de Soude dosée à 2 gr. par cuill. à soupe. 2 à 4 cuill. à soupe par jour.

2^o Solution du D^r Clin au Salicylate de lithine, dosée à 1 gr. par cuill. à soupe. 1 à 4 cuill. à soupe par jour.

3^o Solution d'Antipyrine du D^r Clin, dosée à 1 gr. par cuill. à soupe. 1 à 3 cuill. par jour.

Remarque. — Grâce à leur véhicule spécial, les solutions du D^r Clin assurent la tolérance et la diffusion du médicament et se sont acquises à ce point de vue, une réputation bien connue.

Laboratoires CLIN

20, Rue des Fossés-Saint-Jacques — PARIS

SOLUTIONS HENRY MURE

Phosphatées calciques

- 1^o Au Bi-phosphate arsénié.
- 2^o Au Chlorhydro-phosphate arsénié.
- 3^o Au Chlorhydro-phosphate arsénié et créosoté.

Dosées à 1 gr. de phosphate calcaire et 0,001 mgr. arséniate de soude par cuillerée à bouche, à prendre dans un peu d'eau sucrée

Indic. Thér. Toutes les Affections broncho-pulmonaires, Tuberculose, Bronchites, Grippe, Pneumonie, Scrofule, Anémie, Chlorose, Rachitisme, Carie des os, etc.

A. GAZAGNE, Pharm. de 1^{re} Classe
à PONT-SAINT-ESPRIT (Gard)

SPASMINE JOLLY

Combinaison physiologique stabilisée
de Valériane fraîche
et Aubépine sans odeur

Forme. — Elixir dosé à 0 gr. 10 par cuill. à café.

Doses et mode d'emploi. — 1 à 6 cuill. à café par 24 heures, 1/2 dose pour les enfants.

Prop. thér. — — Antispasmodique; Sédatif du système nerveux; hypnotique et hypotenseur.

Indications. — Nervosisme. — Affections spasmodiques; Hystérie; Insomnies, etc.

Echantillons et notices sur demande au

Laboratoire Louis JOLLY

27, Rue Mazarine — PARIS (7^e)

SPHÉRULINES CHOLAGOGUES**" MONCOUR " (Extrait de Bile)****Forme :**

Sphérulines dosées à 0 gr. 10.

Dose :

2 à 6 sphérulines par jour.

Indication :

Coliques hépatiques, Lithiase, Ictère par rétention.

Pharmacie DE MONTCOURT

49, Avenue Victor-Hugo

BOULOGNE - PARIS

SPHÉRULINES ENTÉRIQUES**" MONCOUR " à l'Extrait Intestinal****Forme :**

Sphérulines dosées à 0 gr. 30.

Dose :

2 à 6 sphérulines par jour.

Indication :

Constipation, Entérite muco-membraneuse.

Pharmacie DE MONTCOURT

49, Avenue Victor-Hugo

BOULOGNE - PARIS

SPHÉRULINES " MONCOUR "

A L'EXTRAIT

ENTERO-PANCRÉATIQUE

Forme. — Sphérulines dosées à 0 gr. 25.**Dose.** — De 1 à 4 sphérulines par jour.**Indication.** — Affections intestinales et Troubles dyspeptiques.**Pharmacie DE MONTCOURT**49, Avenue Victor-Hugo
BOULOGNE - PARIS**SPHÉRULINES " MONCOUR "**

à l'Extrait Gastrique

Forme :

Sphérulines dosées à 0 gr. 125.

Dose :

4 à 16 sphérulines par jour.

Indication :

Hypopepsie.

Pharmacie DE MONTCOURT49, Avenue Victor-Hugo
BOULOGNE - PARIS

SPHÉRULINES HÉPATIQUES**“ MONCOUR ”**

Forme. — Sphérulines dosées à 0 gr. 30
et suppositoires dosés à 3 gr.

Dose. — 4 à 16 sphérulines par jour et
1 à 4 suppositoires par jour.

Indications. — Toutes maladies du foie
et Diabète par anhépatie.

Pharmacie DE MONTCOURT

49, Avenue Victor-Hugo

BOULOGNE - PARIS

SPHÉRULINES “ MONCOUR ”**à l'Extrait Pancréatique**

Formes :

Sphérulines dosées à 0 gr. 20 et
suppositoires dosés à 1 gr.

Dose :

De 2 à 10 sphérulines par jour et
de 1 à 2 suppositoires par jour.

Indications :

Diabète par Hyperhépatie.

Pharmacie DE MONTCOURT

49, Avenue Victor-Hugo

BOULOGNE - PARIS

SPHÉRULINES OVARIENNES
" MONCOUR "

Forme :

Sphérulines dosées à 0 gr. 20

Dose :

1 à 3 sphérulines par jour.

Indication :

Aménorrhée, Dysménorrhée Ménopause, Neurasthénie féminine.

Pharmacie de MONTCOURT

49, Avenue Victor-Hugo
BOULOGNE - PARIS

SPHÉRULINES " MONCOUR "

à l'Extrait Rénal

Forme. — Sphérulines dosés à 0 gr. 15.

Dose. — 4 à 16 sphérulines par jour.

Indication. — Insuffisance rénale, Albuminurie, Néphrites, Urémie.

Pharmacie DE MONTCOURT

49, Avenue Victor-Hugo,
BOULOGNE - PARIS

SPHÉRULINES THYROIDIENNES

" MONCOUR "

BONBONS THYROIDIENS " MONCOUR "

Forme. — Bonbons correspondant à 0 gr. 05 d'organe frais. Sphérulines correspondant à 0 gr. 35 d'organe frais.

Dose. — 1 à 4 bonbons par jour.
1 à 6 sphérulines par jour.

Indications. — Myxœdème, Obésité, Arrêt de croissance, Fibrômes.

Pharmacie DE MONTCOURT

49, Avenue Victor-Hugo

BOULOGNE - PARIS

STANION

Description. — Etain colloïdal en capsules et en ampoules.

Capsules : contiennent 0 gr. 05 d'étain colloïdal avec enrobage de kérateine (50 capsules par flac.).

Ampoules : contiennent 3 cm³ de solution isotonique d'étain colloïdal électrique (4 ampoules par boîte).

Action thérapeutique. — L'étain colloïdal s'emploie dans le traitement de toutes les staphylococcies où il permet d'obtenir la régression de l'œdème, suppression de l'inflammation et de la douleur, retour à la température normale, assèchement des foyers, expulsion aisée des bourbillons, et les récidives sont évitées.

Indications. — 1 à 2 ampoules par jour dans le traitement des staphylococcies, soit au voisinage de l'abcès, soit dans la fesse.

Capsules : 4 à 10 par jour dans le traitement des furonculoses, folliculites, anthrax, phlegmons, panaris, abcès tubéreux, pyodermites, sycosis, septicémies staphylococciques.

Laboratoires Ch. COUTURIEUX

18, Avenue Hoche — PARIS

STAPHYLASE DU DOCTEUR DOYEN

Solution concentrée des principes actifs des levures de bière et de vin.

Indications. — Aécné, furonculose, anthrax, Ostéomyélite, Impetigo, Angines, Bronchites, Pneumonies, Gripes, Coryza, Stomatites, Dyspepsie, Enterites.

Doses. — Adultes : 4 à 12 cuill. à potage par jour; Enfants : 1 à 4 cuill. à café par jour.

Prix : 8 fr. le flacon

Associée à l'iodure de potassium et au bromure de potassium la Staphylase a la propriété d'annihiler les effets secondaires de ces produits.

Staphylase iodurée... 8 fr. le flacon
— bromurée . 8 fr. —

P. LEBEAULT & C^{ie}

5, Rue Bourg-l'Abbé — PARIS (3^e)

**STAPHYLO-COCCINE
FRAQUET**

Extrait protoplasmique de la levure de bière isolé de sa membrane cellulaire. La levure est ainsi de digestion plus facile, d'action plus prompte et à doses moindres. Agent de la phagocytose, la Staphylo-coccine s'emploie en solution, comprimés et ampoules contre la furonculose, l'angine, les maladies infectieuses, les dermatoses, etc.

Laboratoire des PRODUITS SCIENTIA

10, Rue Fromentin, 10
PARIS

STOVAINE

Chlorhydrate

de Diméthylaminobenzoylpentanol

Produit synthétique. Le moins toxique des anesthésiques locaux, à pouvoir égal; aucune action vaso-constrictive; agit comme tonique du cœur et comme antiseptique. L'action de la Stovaine est au moins égale à celle de la cocaïne, mais son absence de toxicité permet d'en utiliser des doses beaucoup plus considérables. La Stovainomanie n'existe pas.

En dehors des emplois chirurgicaux (rachianesthésie, anesthésie locale et régionale) la stovaine se prescrit dans toutes les affections internes et externes où il s'agit de combattre la douleur, le prurit ou l'irritation. Littérature et échantillons sur demande.

Etablissements POULENC Frères
92, Rue Vieille-du-Temple — PARIS

STRYCHNARSITOL ROBIN

Injectable

Nucléophosphate de soude pur et
méthylarsinate de strychnine

Ampoules injectables de 2 c.c.

Dose et mode d'emploi :

Une injection Hypodermique de 1 c. c.
par 24 heures pouvant être portée
à 2 c. c. en une seule injection
dans les cas graves.

Laboratoires M. ROBIN
13, Rue de Poissy — PARIS

SULFARÈNE

Soufre colloïdal électrique associé :

Au Hg. à l'As, au Va ; Syphilis et toutes ses manifestations. Ampoules (intramusculaires). Injections intramusculaires.

Aux aromates : Camphre, Essence de Niaouli, etc. Affections gynécologiques (ovules).

Aux corps plurimétalliques colloïdaux contenus dans les eaux minérales sulfurées (Bain-Gelée-Tube).

Formule intégrale sur chaque boîte.

Formule et Méthode du D^r MOLINÉRY
de Barèges

Ancien interne des Hôpitaux de Toulouse

Dépôt général : Laboratoires du Sulfarène
Droguerie Centrale du Sud-Ouest — AGEN

SULFOIODOL ROBIN

Soufre colloïdal

Granulé — Ampoules — Pommades

Doses et Modes d'emploi. — *Granulé*
2 cuillers-mesure 2 fois par jour.
Chaque cuiller contenant 10 centig.
de soufre colloïdal.

Injectable : 1 inj. par jour dans les cas graves. Dans les cas ordinaires 1 inj. tous les 2 ou 3.

Indications. — Troubles de la nutrition sulfurée. Pharyngites chroniques, Bronchites chroniques, Antiseptie de l'intestin, Rhumatismes aigus et chroniques, Arthritismes, Syphilis.

Laboratoires M. ROBIN
13, Rue de Poissy — PARIS

SULFOLEINE du D^r ROZET

Extrait du Sulfolitholate d'ammonium
 $C^{86} H^{28} S^8 (Az H)^4 O^{12}$

Indication. — La Coqueluche à toute période.

Propriétés. — Non toxique, antiseptique, bactéricide, fluidifie les sécrétions, expectorant, anticongestif.

Doses et mode d'emploi :

Jusqu'à 3 mois. . . . 2 cuill. à café par jour
 De 3 mois à 3 ans. 2 à 4 — — —
 De 3 à 15 ans. . . . 2 à 4 — à dessert —
 Au-dessus de 15 ans 2 à 4 — à soupe —

De préférence avant les repas. Après une quinte, pure ou dans tel liquide qui plaira au malade. On peut doubler ces doses sans inconvénient et avec profit.

Prix réglementé : le flacon 7 fr.
 A MM. les médecins 5 fr. franco

Laboratoire de la Sulfoléine

Ph^{ie} **BENDERITTER** à Vendôme (Loir-&Cher)
 6, Rue Abel — PARIS

SULFO-MEL du Docteur FAYÈS

**Soufre naissant
 et Miel pur des Alpes**

Supprime les Fermentations anormales du tube digestif. Régularise les fonctions de l'intestin. Préviend l'entérite, l'appendicite et la fièvre typhoïde.

Contre les toxi-infections réitérées consécutives aux gripes intestinales, fièvre typhoïde, gastro-entérite, etc. Le *Sulfo-Mel* remplace avec avantage tous les traitements d'une efficacité douteuse. Le *Soufre naissant* qu'il remplace constitue un antiseptique naturel, doux, non irritant, supprime toute fermentation nuisible et exerce sur la muqueuse intestinale une action tonique. Le *Miel* qui sert d'excipient et favorise l'évacuation régulière de l'intestin est, en même temps, un remède efficace contre la constipation et un aliment sain.

Dépôt Général

PRODUITS HYGIÉNIQUES du D^r FAYÈS
 3, Rue du 4-Septembre — PARIS

'SULFO-RHINOL du Docteur FAYÈS

Baume Nasal Antibacillaire Stérilisé
à base de Soufre Naissant

Préparé en tubes stérilisés et d'une conservation indéfinie.

Prop. thér. — Prévient et guérit *Coryza, Grippe nasale, Rhinites, Pharyngites, Granulations, Adénoïdites* et en général les maladies du nez et de la gorge. Très utile pour la Prophylaxie de : *Tuberculose, grippe, angines, coqueluche* et de toutes les maladies contagieuses de l'appareil respiratoire. Il assure la perméabilité du couloir Rhino-Pharyngien, détruit les sécrétions morbides et supprime l'infection des voies respiratoires supérieures. Doux, non irritant, non toxique, il n'incommodé pas les malades.

Dépôt Général

PRODUITS HYGIÉNIQUES du D^r FAYÈS

3, Rue du 4-Septembre — PARIS

SULFURION

Description. — Complexe colloïdal électrique, isotonique, non toxique et indolore, à base de soufre, en ampoules de 3 cc. (4 ampoules par boîte).

Action thérapeutique. — Le sulfurion libère les ankyloses dans le rhumatisme chronique, diminue les nodosités, permet le retour au fonctionnement des articulations et remédie à l'insuffisance sulfurée. En même temps les phénomènes douloureux disparaissent et le retour à la santé s'établit.

Indications. — 1 ampoule de 3 cc. tous les 2 ou 3 jours dans toutes les formes de rhumatisme aigu ou chronique, simple, fibreux, osseux, partiel, blennorrhagique, et dans toutes les insuffisances sulfurées, goutte, acné, pharyngites chroniques, etc.

Laboratoire Ch. COUTURIEUX

18, Avenue Hoche — PARIS

SULFURYL MONAL

Forme. — Pastilles agréables à sucer.

Compos. — Synthèse des eaux minérales sulfureuses. Chaque pastille dégage 2 cc. d'hydrogène sulfuré dans l'estomac.

Dose. — 2 à 8 pastilles par jour.

Propriétés. — Permet d'instituer d'une façon active partout et en toute saison la *cure sulfureuse*.

Indications. — Affections de la gorge et des voies respiratoires. Traitement sulfo-mercuriel. Syphilis. Maladies de la peau.

Laboratoires MONAL & C^{ie}
6, Rue Daubigny — PARIS

SUPPOSITOIRES MIDY

(Adrénostyptiques)

Adrénaline.....	1/4 mgr.
Anesthésine-stovaine.....	0,05 mgr.
Ext. de Marrons d'Inde frais stabilisé (Hamamelis, Cupressus).	0,02 mgr.

pour un suppositoire

Dose et mode d'emploi. — Introduire un ou deux suppositoires par jour, aux instants les plus propices, soit le matin une heure avant d'aller à la selle, c'est-à-dire avant le moment où l'expulsion des matières fécales refoule et congestionne les hémorroïdes, soit le soir en se couchant, lorsque les hémorroïdes sont douloureuses, congestionnées par la fatigue et la station verticale.

Prop. Thér. — Décongestionnants, astringents, anesthésiques, calmants, antiseptiques.

Indications. — Traitement rationnel des Hémorroïdes.
La même formule existe sous forme de

POMMADE ADRÉNO-STYPTIQUE MIDY

contenue dans un tube d'étain, sur lequel s'adapte une canule rectale.

Détail : 140, Faubourg Saint-Honoré — PARIS

Laboratoires MIDY

9, Rue du Commandant Rivière — PARIS (8^e)

SUPPOSITOIRES PEPET

(Beurre de Cacao-Glycérine)

pour Bébés, pour Garçonnetts,
pour Adultes.

Constipation, Hémorroïdes.

La boîte : 5 francs.

La 1/2 boîte : 3 francs.

Henry ROGIER

Docteur en Pharmacie.

19, Avenue de Villers, 19

PARIS

Le "DICTIONNAIRE DE SPÉCIALITÉS PHARMACEUTIQUES" deviendra le pendant du "FORMULAIRE MAGISTRAL" sur le bureau du médecin.

**TABLETTES OXYMENTHOL
PERRAUDIN**

A base d'oxygène naissant, menthol, coca-stovaine, benzoate de soude, etc. Tablettes de goût agréable.

Doses et mode d'emploi. — Adultes, 10 à 15 par jour à sucer; Enfants, 6 à 10 par jour à sucer.

Prop. Thér. — Anesthésiques, antiseptiques, pectorales.

Indications — Affections des voies respiratoires et de la gorge, Toux, Gripes, Pharyngites, Bronchites, Asthme, Emphysème, Tuberculose, hygiène de la bouche et des dents.

Laboratoire des Produits Scientia
10, Rue Fromentin — PARIS

TABLETTES D'OXYMENTHOL PERRAUDIN

D'un goût très agréable, qui les fait très apprécier des malades, les tablettes Oxymenthol Perraudin dégagent en les suçant de l'oxygène pur à l'état naissant et, lentement et à dose faible non irritante, du menthol. Elles contiennent aussi de la cocastovaine, du benzoate de soude et des extraits végétaux de substances pectorales. Les tablettes Oxymenthol Perraudin agissent donc contre la flore microbienne et permettent de réaliser dans une mesure efficace la prophylaxie de la grippe et des maladies contagieuses. Elles sont indiquées dans l'hygiène des voies respiratoires et de la gorge. Elles ne provoquent jamais cette sensation brûlante des pastilles de menthol ordinaire. On les conseille enfin aux professeurs, chanteurs, orateurs, fumeurs.

Mode d'emploi. — Ne pas avaler les tablettes, mais les laisser fondre lentement dans la bouche. 6 à 10 par jour comme prophylactique, 3 à 6 pour l'hygiène de la bouche. Enfants de 2 à 10 ans par 1/4 de tablette.

Laboratoires des PRODUITS SCIENTIA
10, Rue Fromentin — PARIS

TABUROL MONAL

Opothérapie Sanguine et Reminéralisation.

Forme. — Dragées.

Compos. — Sérum hématopoiétique hémoglobiné associé au fluorure de calcium méthylarsiné.

Dose. — 4 à 6 dragées par jour aux repas.

Action. — Hématogènes, Reconstituantes, Reminéralisatrices.

Indications. — Etats Anémiques, Chlorose, Neurasthénie.

Laboratoires MONAL & C^{ie}

6, Rue Daubigny — PARIS

TÆNIFUGE KIRN

en capsules

Tænifuge le plus actif, ne présentant pas les dangereux inconvénients des ténicides, comme la pellettérine.

A base de filicine, principe actif récemment isolé de la fougère mâle, dissous dans son huile grasse. (Travaux et thèse de Kirn et Schmidt).

Capsules Kirn. — Capsules à l'extrait vert étheré de fougère mâle, mais caractérisées par ce fait unique que le titre du principe actif, la filicine, est toujours stable et uniforme; sans calomel.

Mode d'emploi. — 1° Avant-veille, purgation; 2° la veille, diète presque absolue (lait); 3° Le matin à jeun l'absorption de 5 en 5 minutes, des 12 capsules du flacon avec un peu de sirop d'éther ou un grog.

Résultat certain si ces indications sont scrupuleusement suivies.

Enfants. — Capsulines Kirn, spécialement dosées.

Médication sans similaires ni équivalents

Capsules Kirn, prix : 10 fr., réglementé

Capsulines Kirn, prix : 8 fr., réglementé

Laboratoires A. DANIEL-BRUNET

8, Rue de la Source — PARIS (16^e). Tél. Aut. 06-62

TAMPOL " ROCHE "

Pansement gynécologique idéal

Le *Tampol Roche* est constitué par un ovule derrière lequel est comprimée une certaine quantité de laine aseptique non absorbante, contenue dans une capsule de gélatine et portant à son extrémité un cordonnet.

Mode d'emploi. — Plonger pendant 3 à 4 secondes environ le *Tampol Roche* dans de l'eau bouillie à peine tiède, puis, la malade ayant pris la position gynécologique, introduire ce pansement, jusqu'au fond du vagin et le maintenir en place quelques minutes. Au bout de ce temps, la dissolution de la gélatine s'est effectuée, la laine s'est développée en tous sens : le *tamponnement vaginal est parfait*.

N. B. — Il ne faut jamais se servir pour l'introduction du *Tampol Roche* d'huile ou de corps gras qui empêchent la dissolution de la capsule de gélatine.

Produits F. HOFFMANN-LA ROCHE & C^{ie}
21, Place des Vosges — PARIS

TAXOL**Composition :**

Extrait total des glandes de l'intestin.....	0 gr. 05
Extrait biliaire.....	0 gr. 10
Agar-Agar.....	0 gr. 05
Ferments lactiques.....	0 gr. 05

Forme. — En comprimés de 0 gr. 25.

Prop. Thér. — Régulateur physiologique de l'intestin. Aucune accoutumance. Non toxique.

Indication. — Constipation.

Dose et Mode d'emploi. — Commencer le traitement par deux comprimés avant chaque repas. Augmenter ou diminuer la dose suivant l'effet produit. Avaler sans mâcher.

Laboratoire de Bio-Chimie Appliquée
21, Rue Théodore-de-Banville — PARIS (17^e)

TERKAL MONAL

Forme. — Dragées.

Compos. — Carbonate de gaiacol ter-pino-codéiné associé au nucléinate de chaux fluoruré.

Dose. — 4 à 6 dragées par jour entre les repas.

Action. — Calmantes, Expectorantes, Curatives, Reminéralisatrices.

Indications. — Bronchites, Affections broncho-pulmonaires, Tuberculose, maladies para-tuberculeuses.

Laboratoires MONAL & Cie
6, Rue Daubigny — PARIS

THAOLAXINE

(Laxatif-régime)

Combinaison d'agar-agar et d'extrait de rhamnées. Paillettes, cachets, comprimés, granulé.

Doses et mode d'emploi. — Paillettes 1 à 4 cuillerées à café à chaque repas; cachets, 1 à 4 cachets à chaque repas; comprimés, 2 à 8 comprimés à chaque repas; granulé, 1 à 2 cuillerées à café à chaque repas, (Spécialement préparé pour les enfants).

Propriétés. — Exonérateur de l'intestin, agit en augmentant le volume et l'hydratation des fèces.

Indications. — Spécifique de la constipation habituelle.

Laboratoire DURET & RÉMY
5, Avenue des Tilleuls — PARIS (18^e)

THEOBROMOSE DUMESNIL

Théobrominate de lithium cristallisé

Prop. Thér. — Possède les propriétés toni-cardiaques et diurétiques de la théobromine mais elle agit à des doses 4 à 5 fois moindres que celle-ci; elle est dépourvue des inconvénients de la théobromine.

Indications. — Les effets cardio-toniques et vaso-dilatateurs de la Théobromose, en outre de son action diurétique énergique, font de ce produit associé ou non à la Digitaline (Méthode de Huchard) la base de la thérapeutique cardio-rénale. Elle est indiquée dans l'urémie, l'uricémie, l'artério-sclérose, la sclérose cardio-rénale, les œdèmes d'origine cardiaque ou rénale, etc.

Forme. — 1° Solution. Dose : 3 à 4 cuill. à soupe par jour dans un peu d'eau sucrée.

Une cuill. équivaut à 0,50 cgr. de théobromine.

2° Gouttes. — Dose : 3 à 4 par jour.

60 gouttes équivalent à une cuill. à soupe de solution.

3° Comprimés. — Dose : 6 à 8 par jour.

2 comprimés équivalent à 0,50 cgr. de Théobromine.

Laboratoires DUMESNIL

10, Rue du Plâtre — PARIS

THIGENOL "ROCHE"

Solution aqueuse d'oléo-sulfonate de sodium, ni toxique, ni caustique, sans odeur désagréable et ne laissant pas de taches indélébiles sur le linge.

Prop. thér. — Antiseptique, analgésique, kératoplastique, décongestionnant et puissamment résolutif.

Indic. thér. — Dermatologie, Oto-rhino-laryngologie, Ophtalmologie, Médecine générale, Erysipèle, Brûlures, Fissures, Rhumatismes, etc.

Thigénol "Roche" pur ou en solution glycérique (10 à 15 %) en applications externes :

Savon "Roche" au Thigénol, le meilleur savon antiseptique.

Toutes les affections gynécologiques :

Thigénol "Roche" pur ou en solution glycérique (10 à 15 %).

Ovules "Roche" au Thigénol à 30 % (voir page spéciale).

Tampol "Roche" pansement gynécologique idéal (voir page spéciale).

Produits F. HOFFMANN-LA ROCHE & C^{ie}

21, Place des Vosges — PARIS

THIOL "ROCHE"

Dérivé du gaïacol, inodore ni toxique,
ni caustique, soluble dans l'eau.

1 gr. de Thiocol "Roche" = 0,52 de
gaïacol cristallisé.

Doses et modes d'emploi :*SIROP "ROCHE" au Thiocol*

(1 cuill. à soupe = 1 gr. Thiocol "Roche")

Adultes : 2 à 4 cuill. à soupe par jour

Enfants : 2 à 4 cuill. à café, selon l'âge

CACHETS "ROCHE" de Thiocol

(1 cachet = 0,50 Thiocol "Roche")

2 à 6 cachets par jour

COMPRIMÉS "ROCHE" de Thiocol

(1 comprimé = 0,50 Thiocol "Roche")

2 à 6 comprimés par jour

Prop. Thér. :

Antiseptique pulmonaire, Phagocyto-
gène, Eupeptique, Orexique.

Indic. Thér. :

Toutes les affections broncho-pulmo-
naires, Tuberculose, Bronchites aiguës
et chroniques, Grippe, Pneumonie,
Coqueluche, Scrofule, Anémie, Rachi-
tisme, Dyspepsies, Entérites. Diar-
rhées, etc.

Produits

F. HOFFMANN-LA ROCHE & C^{ie}

21, Place des Vosges — PARIS

THIONHYDROL GRÉMY

Soufre colloïdal.

Liqueur titrée à 0 gr. 20 par cuill. à soupe. —
Pommade. — *Ovules gynécologiques*.

Doses et mode d'emploi. — Une cuill. à soupe de Liqueur *au milieu* de chaque repas. — Pommade en frictions matin et soir.

Indications principales. — Rhumatisme chronique. — Affections chroniques des voies respiratoires (rhinites, pharyngites, laryngites, bronchites avec expectoration muco-purulente). — Syphilis (adjuvant du traitement mercuriel). — Vaginites et métrites.

Dans l'arthritisme, il y a avantage à associer au Thionhydrol la Thyréline Grémy.

14, Rue de Clichy — PARIS (9^e)

THYRÉNINE GRÉMY

Principes actifs totaux de la glande thyroïde.

Pilules dosées à 0,02, correspondant à 0,20 de glande fraîche.

Tablettes dosées à 0,01, correspondant à 0,10 de glande fraîche.

Doses et mode d'emploi. — Débuter par une pilule par jour pendant deux jours, puis alternant une et deux, puis deux *pilules* par jour. Au besoin, élever progressivement la dose jusqu'à six pilules, dose *maxima*.

Tablettes : doses doubles.

Suspendre momentanément le traitement : 1^o si le pouls dépasse 100 pulsations, 2^o si le malade accuse de la diarrhée, des transpirations, des bouffées de chaleur, des palpitations, du tremblement.

Indications. — Insuffisance thyroïdienne.
Arthritisme : associer la *Thyrénine* au *Thionhydrol Grémy*.

14, Rue de Clichy — PARIS (9^e)

TISANE SAINT-LUC

Plantes aromatiques dépuratives

Séné et Bourdaine privés de leur ferment irritant.

Dépuratif : 1 dose.

Laxatif : 2 doses.

Purgatif : 3 doses.

Très agréable au goût, ne produisant jamais de douleurs intestinales.

Prix : 2 fr. 50 la boîte

Comte de GRAUWE

16, Rue de Rocroy — PARIS

TOCHLORINE

(Paratoluène sulfochloramine)

Produit antiseptique préconisé par Dakin sous le nom de Chloramine T.

C'est une poudre cristalline blanche, très soluble dans l'eau, ne coagulant pas l'albumine des plaies.

Dotée d'une action germicide intense, elle n'est ni toxique ni irritante.

Usages Chirurgicaux : La Tochlorine trouve de nombreuses applications sous forme, soit de solution aqueuse à 1 % ou 2 %, soit de pâtes ou crèmes, en chirurgie générale, en urologie, en oculistique, en stomatologie.

Usages médicaux : Pour l'usage interne la Tochlorine a été proposée comme désinfectant de l'intestin ainsi que dans le traitement de la tuberculose pulmonaire.

Littérature et échantillons sur demande

Etablissements POULENC Frères

32, Rue Vieille-du-Temple — PARIS

TONIKEINE CHEVRETIN

Sérum neuro-tonique

Ampoules contenant chacune : Eau de mer isotonique 5 cc³; Cacodylate de soude 0,05 ctgr.; Glycérophosphate de soude 0,20 ctgr.; Sulfate de strychnine 1 milligr.

Prop. théor. — Possède les propriétés stimulantes de l'eau de mer auxquelles s'ajoute l'action des 3 médicaments dont l'action tonique et reconstituante est bien connue.

Indications. — Tuberculose, neurasthénie, entérites. Convalescents.

Laboratoires CHEVRETIN-LEMATTE

5, Rue Ballu — PARIS

Ce n'est pas nous que vous devez remercier, si cet ouvrage vous rend service, ce sont les Spécialistes qui en font les frais. Et vous ne pouvez mieux le faire qu'en prescrivant leurs produits.

TRICALCINE

A base de sels calciques rendus assimilables : phosphates tribasiques, carbonates et autres sels de chaux et de magnésie nécessaires à l'organisme. Cette spécialité reproduit la formule de Ferrier, ce qui explique et justifie sa vogue. La Tricalcine pure s'emploie en poudre, comprimés, granulés, cachets et tablettes chocolat dans le traitement de la tuberculose et comme tonique de premier ordre, dans l'anémie, les convalescences, etc.

Tricalcine en poudre : une mesure à chacun des 3 repas dans un peu d'eau ou mélangée aux aliments, 1/2 dose au-dessous de 10 ans; comprimés : 3 par jour; granulés : 2 cuillers-mesure à chaque repas, enfants au-dessous de 10 ans, 1/2 dose; tablettes chocolat : 2 tablettes à chacun des 3 repas, enfants au-dessous de 10 ans, une tablette; cachets : 3 par jour.

Tricalcine méthylarsinée (0 gr. 01 par cachet) en cachets seulement : 3 par jour; enfants, 2.

Tricalcine adrénalinée en cachets seulement : 3 par jour.

Tricalcine fluorée en cachets seulement : 3 par jour.

(1) Les études radiographiques sur l'ostéoporose dans les fractures de guerre ont démontré l'importance de la récalcification par la Tricalcine, en chirurgie osseuse. De plus dans les cas de déminéralisation, elle apporte par transformation physiologique, grâce au chlorure de calcium et à l'acide glycérophosphorique, les matériaux indispensables pour rétablir la nutrition troublée.

Laboratoire des Produits Scientia
10, Rue Fromentin — PARIS

TRIFERYL

Forme. — Comprimés chocolatés de Nucléinate de fer, composé ferro-organique entièrement assimilable, dosées à 0 gr. 30.

Doses et mode d'emploi. — Adultes : 3 comprimés par jour, au début de chacun des repas. Les croquer.

Enfants : Donner 1 ou 2 comprimés par jour aux repas.

Prop. thér. — Puissant reconstituant des globules sanguins et des noyaux cellulaires. Augmente la quantité d'hémoglobine dans le sang jusqu'à 90 %

Indications. — Anémies, Chlorose, Faiblesse générale, Neurasthénie, Surmenage, Convalescence, etc.

E. HAUTDIDIER

37, Rue Galilée — PARIS

TRIXYL FRAUDIN

1 comprimé = 0,55 cgr.

Arshémonucléatine triphosphatée

Doses et Mode d'emploi. — Enfants : 1/2 à 1 comprimé avant chaque repas.
— Adultes : 2 à 3 comprimés avant chaque repas.

Prop. Thér. — Neurotrophique, hématogène. Reminéralisateur immédiatement actif.

Indic. Thér. — Dans tous les cas où l'organisme est en état d'infériorité.

Laboratoire du CHARBON FRAUDIN

BOULOGNE (près Paris)

TUBERCULINE "BERANECK"

pour le traitement de la Tuberculose

Flacons de 10 cm³

Ampoules dosées pour une injection

Seringue spéciale permettant d'injecter exactement 1/20^e de cm³.

L. LECOQ, Pharmacien de 1^{re} Classe
ancien Interne

Médaille d'or des Hôpitaux de Paris

15, Avenue Perrichont, 15

PARIS (16^e)

TUBERCULINE C. L.

Pour le traitement de la tuberculose

Le Tuberculine C. L. est présentée en solution dans de l'eau physiologique stérilisée.

La série des ampoules est répartie en trois boîtes de 12 :

Boîte O. — Ampoules contenant par centi-cube de 1 cent millième à 7 dix-millièmes et demi de milligramme.

Boîte A. — Ampoules contenant par centi-cube de 1 millième à 8 dixièmes de milligramme.

Boîte B. — Ampoules contenant par centi-cube 1 milligramme.

Dose. — Habituellement, une injection tous les 12 jours.

Les injections ne produisent aucune douleur ni aucune gêne et le malade peut vaquer aux occupations permises par son médecin.

Littérature et échantillons sur demande

Etablissements POULENC Frères
92, Rue Vieille-du-Temple — PARIS

ULCÉRINE BERGER

Forme. — Pommade contenant les principes actifs du *populus nigra* et balsamifera.

Indic. Théor. — Ulcères variqueux, Brûlures anciennes, Escarres, Radiodermites, Chancres mous, Bubons chancreux, Plaies à la suite d'opérations, Ulcérations succédant aux gelures.

Propriétés. — Cicatrisation des Ulcères variqueux en déterminant une prolifération cellulaire intense qui remplace la perte de substance. — Epidermisation rapide des brûlures anciennes, des Escarres, des Radiodermites. Guérison des chancres mous en quelques jours.

Mode d'emploi. — Laver la plaie avec de l'eau bouillie additionnée de moitié eau oxygénée chirurgicale à 12 volumes. Appliquer ensuite sur la plaie une gaze stérilisée préalablement enduite d'Ulcérine et maintenir le pansement avec une bande élastique. Faire le pansement matin et soir.

Echantillons sur demande :

Laboratoire I. BERGER

90, Av. du Bac La Varenne-Saint-Hilaire (Seine)

URASEPTINE ROGIER

A base de Piperazine, Urotropine, Helmitol, Benzoate de soude et de lithine.

Granulé soluble dosé à 0 gr. 60 de substance active par cuill. à café.

Dose. — 3 à 6 cuill. à café par jour.

Propriétés. — Antiseptique Urinaire par excellence. Dissout et chasse l'acide urique.

Le flacon : 6 fr. (impôt 0 fr. 60)

Henry ROGIER, Docteur en Pharmacie

19, Avenue de Villiers — PARIS

UROFORMINE GOBEY

(Urotropine Française)

Comprimés dosés à 0,50 par unité.

Dose et mode d'emploi. — 2 à 6 comprimés par jour dans un verre d'eau froide.**Prop. thér.** — Le plus puissant antiseptique urinaire et biliaire. Dissolvant parfait de l'acide urique.**Indications.** — Phosphaturie, Fermentations ammoniacales, Dépôts uriques, Coliques néphrétiques, Bactériurie, Pyélite, Cystite aiguë et chronique, Voies biliaires.

5 fr. le flacon de 50 comprimés

G. BEYTOUT & L. CISTERNE12, Boulevard St-Martin — PARIS (10^e)**UROMETINE LAMBIOTTE FRÈRES**Comprimés de 0 gr. 50
d'Hexaméthylène tétramine pure**Dose et Modes d'emploi.** — *Traitement de la Diathèse urique* : 3 comprimés par jour dissous dans un peu d'eau et pris à n'importe quel moment.*Maladies des voies Urinaires.* — *Etats aigus* : 6 à 8 comprimés par jour pris dans un peu d'eau à n'importe quel moment. — *Etats chroniques* : de 3 à 4 comprimés par jour.**Indications.** — Contre la Diathèse urique et les infections des voies urinaires.**Prop. Thér.** — Dissolvant puissant des urates, antiseptique urinaire type.

Littérature et échantillons :

Produits LAMBIOTTE Frères3, Rue d'Edimbourg — PARIS (8^e)

Téléph. Wagram 14-73

VACCINS ATOXIQUES STABILISÉS

Ces vaccins sont constitués par des émulsions de cultures microbiennes en milieu fluoruré.

Le procédé de préparation assure d'une façon absolue la mort des microbes, qui conservent cependant toutes leurs propriétés à la vie près. Pratiquement *atoxiques* et *stabilisés* ils conservent leur activité pendant une très longue période (plusieurs mois environ).

On peut les utiliser à titre *curatif*, sans réaction fébrile appréciable.

Polyethniques, donc polyvalents, leur efficacité est sensiblement égale à celle des auto-vaccins. Leur emploi ne nécessite ni calculs, ni technique compliquée.

La série comprend les trois vaccins suivants :

- DMEGON antigonococcique,
- DMESTA antistaphylococcique,
- DMETYS anticoquelucheux.

(Voir chacun de ces mots)

Mode d'emploi et Posologie. — Injections sous-cutanées ou intra-musculaires d'une ampoule tous les jours ou tous les deux jours.

Littérature et échantillons sur demande :

Etablissements POULENC Frères
92, Rue Vieille-du-Temple — PARIS

**VACCINS MICROBIENS
CURATIFS**
IMMUNIZOLS GRÉMY INJECTABLES

(Voir : *Immunizols*)

Médicaux

- 10 Furonculose.
- 11 Entérite.
- 12 Appendicite.
- 13 Asthme.
- 14 Asthme des foins.
- 15 Eczéma. Psoriasis.
- 16 Bronchites chroniques.
- 17 Rhumatisme.
- 18 Uréthrites.
- 19 Acné.
- 20 Méningocoque.
- 21 Dysenterie.
- 22 Typhoïde.
- 23 Grippe.

Oculaires

- 60 Conjonctivites chroniques.
- 61 Ulcérations de la cornée.

Chirurgicaux

- 30 Ostéomyélite.
- 31 Abscès chauds. Plaies suppurées.
- 32 Abscès froids. — Fistules.
- 33 Sarcome.
- 34 Gangrène.

Génito-Urinaires

- 40 Cystites. — Pyélonéphrites.
- 41 Métrites.
- 18 Uréthrites.

Auriculaires

- 50 Otites. Sinusites. Mastoidites.

Dentaires

- 70 Pyorrhée alvéolo-dentaire.

IMMUNIZOLS GRÉMY en comprimés

à administrer par voie buccale.

- | | |
|--|---|
| <ul style="list-style-type: none"> 10 Furonculose. 11 Entérite. 12 Appendicite. 13 Asthme. | <ul style="list-style-type: none"> 14 Asthme des foins. 15 Eczéma. Psoriasis. 18 Uréthrites. 22 Typhoïde. 41 Métrites. |
|--|---|

VACCINS MICROBIENS PRÉVENTIFS
IMMUNIZOLS GRÉMY

- 22 Typhoïde mixte (injectable ou en comprimés).
- 23 Grippe.

NOTA. — On prescrit les IMMUNIZOLS GRÉMY en spécifiant :

1° Le nom de l'affection à traiter ou le numéro qui lui correspond dans la nomenclature ci-dessus ; 2° s'il s'agit d'un Immunizol *injectable* ou d'un Immunizol *en comprimés* (voie buccale).

Exemples : Immunizol Grémy "Asthme" injectable ou Immunizol Grémy 13 injectable. — Immunizol Grémy "Entérite" en comprimés ou Immunizol Grémy 11 en comprimés.

14, Rue de Clichy — PARIS (9^e)

VALBORNINE ROGIER

(Iso-Valérianate de Bornyle Bromé)

Perles. — 3 à 6 par jour avant chaque repas; ou, pour l'insomnie, 2 perles le soir, deux heures après un léger repas.

Propriétés. — Antispasmodique énergique et puissant sédatif du système nerveux, régulateur de la circulation et de la respiration.

Le flacon : 5 fr. 50

Henry ROGIER, Docteur en Pharmacie
19, Avenue de Villiers — PARIS

VALÉRAMYL FOULON

Valérianate d'Amyle pur de tout sous-produit. — Pas de mauvaise odeur.

Forme. — Capsules molles et digestibles.

Doses et indications. — 2 à 3 comme hypnotique, sommeil paisible sans phénomènes dépressifs.

4 à 8 comme calmant anti-nerveux et dans les accès aigus de la colique hépatique ou néphrétique.

FOULON

188, Faubourg Saint-Martin — PARIS

VALÉRIANATE PIERLOT

Le VALÉRIANATE PIERLOT,
liquide ou en capsules
RESTE TOUJOURS et MALGRÉ TOUT
l'unique préparation efficace et inoffensive, résumant tous les principes sédatifs et névrossthéniques de la valériane officinale.

H. RIVIER

Pharmacien de 1^{re} Classe
Successeur de LANCELOT & C^{ie}
26 et 28, Rue Saint-Claude
PARIS

VALÉRIANE GMET

Extrait *total* de Valériane officinale
Préparation liquide *sans alcool* correspondant à 2 gr. de plante par cuill. à café.
Doses et mode d'emploi. — 1 à 4 cuill. à café par jour dans un peu d'eau froide. Enfants 1/2 dose.
Prop. théér. — Antispasmodique. Tonic-sédatif cérébro-médullaire.
Indications. — Insomnies, Chorée, Epilepsie, Agitation, Névralgies. Tous états névropathiques.
Littérature et échantillons sur demande au
Service Médical des Produits GMET
27, Faubourg Montmartre — PARIS (9^e)
Tél. Bergère 43.10

VALÉROBROMINE LEGRAND

Liquide : Dosé à 0,50 egr. de bromo-valériate de soude par cuill. à café.

Capsules enrobées de gluten : Dosées à 0,25 egr. de bromovalérianate de magnésium par capsule.

Propriétés. — Sédatif anti-nerveux. Exerce une action énergique sur les centres nerveux. Diminue et abolit leur excitabilité réflexe.

Indications. — Toutes les indications du brome avec plus d'activité et sans en avoir les inconvénients.

Doses. — *Liquide* : 2 à 6 cuill. à café par jour dans un peu d'eau sucrée. *Capsules* : 4 à 12 capsules par jour.

DARRASSE Frères

13, Rue Pavée — PARIS

VARILAXINE

Groupe cinq laxatifs différents : Rhubarbe, Cascara, Podophyllin, Rhamnus, Tamarin, mais d'action équivalente.

Chaque boîte renferme 5 tubes, numérotés de 1 à 5.

Dose et Mode d'emploi. — Avaler, sans les croquer, un ou deux Comprimés avant le repas du soir en alternant du n° 1 au n° 5, pour reprendre au n° 1 le 6^e jour, et continuer la variation.

Prop. Thér. — Action laxative toujours identique — Jamais d'accoutumance ni d'irritation — Tolérance parfaite — Innocuité absolue.

Laboratoire de la VARILAXINE

164, Rue Saint-Honoré — PARIS

VASOLAXINE

Huile de Vaseline pure

Dose :Adultes : 1 cuillerée à soupe en se levant
à jeun et le soir en se couchant.

Enfants : 1 cuillerée à café.

Aromatiser, si jugé nécessaire, avec men-
the, citron, cognac, etc.**Indications :**Constipation, Entérites, Appendicites
chroniques, Hémorroïdes.

Le flacon 6 fr. 50

Laboratoires FOURNIER Frères

26, Boulevard de l'Hôpital — PARIS

VEINOSINETraitement spécifique complet des affections
veineuses.Comprimés à base de : Hamamélis virginica,
marrons d'Inde, citrate de soude, glandes
thyroïde et hypophyse.**Indications.** — Hyposphyxie, Phlébites aiguës
et chroniques, Insuffisance valvulaire de la
saphène, Varices, Varices de la grossesse,
Pseudo-varices par troubles des glandes
à sécrétions internes, Hémorroïdes,
Troubles de la vie génitale chez la femme,
Puberté, Ménopause.**Doses.** — Deux comprimés avant les repas
de midi et du soir.**P. LEBEAULT & C^{ie}**5, Rue Bourg-l'Abbée — PARIS (3^e)

VERONIDIA BUISSON

Solution de diéthylmalonylurée associée à l'extrait de *Passiflora incarnata* dans un véhicule synergique et agréable au goût. Chaque cuill. à soupe de solution ou chaque comprimé renferme 0 gr. 25 de principe actif.

Prop. Thér. — Sédatif idéal de l'hyperexcitabilité nerveuse dans toutes ses manifestations : Névroses diverses, Palpitations, Phobies, Insomnies, Névrose d'angoisse, etc.

Dose. — 2 cuill. à café comme antispasmodique dans le courant de la journée. — 1 à 2 cuill. à soupe ou comprimés comme hypnotique, le soir au coucher.

Etablissements Albert BUISSON

157, Rue de Sèvres — PARIS

VIN ANTILITHIQUE

DE SAINT-AUBIN

Base et éléments curatifs : sucres concentrés de fraisier sauvage, salsepareille, uva-ursi et frêne-sylvestre.

Indic. thér. — Gravelle, Goutte, Rhumatismes ou Douleurs et toutes maladies qui en découlent.

Mode d'emploi. — 1/2 verre à Bordeaux après les repas. Ce vin complète l'action de la Poudre de Saint-Aubin.

Ancienne Maison G. LESPORT & Fils

16, Rue de la Ferme, 16

à BILLANCOURT (Seine)

VIN DE BUGEAUD

Toni-nutritif

Malaga vieux - Quinquina - Cacao

Indications .

Faiblesse générale, Anémie,
Surmenage, Etats consomptifs, Diabète,
Convalescence des Maladies aiguës,
Anémie palustre, etc.

Dose :

Un verre à liqueur aux deux principaux repas.

P. LEBEAULT & C^e5, Rue Bourg-l'Abbée — PARIS (3^e)**VIN GIRARD**

Iodotannique phosphaté

Succédané de l'Huile de Foie de Morue. Le
Vin Girard renferme par verre à madère :

Iode bi-sublimé.....	0.075
Tannin pur.....	0.150
Lacto-phosphate de chaux.....	0.600

Doses et Mode d'emploi. — 1 ou 2 verres à madère par jour pour une grande personne, 1/2 dose pour enfant.

Prop. Thér. — Tonique et reconstituant, augmente la phagocytose.

Indications. — Lymphatisme, Scrofule, Tuberculose au 1^{er} degré, Engorgements ganglionnaires, Convalescences.

Prix : le flacon, 8 fr.

A. GIRARD

48, Rue d'Alésia — PARIS

VIN ET SIROP NOURRY

Iode et tanin en combinaison stable

Applications thérapeutiques. — 1° Lymphatisme dans toutes ses manifestations osseuses, ganglionnaires, oculaires, etc. — 2° Voies respiratoires : Asthme, Emphysème, Bronchites chroniques. — 3° Gynécologie : Formation des jeunes filles, Ménopause, Aménorrhée, Dysménorrhée. — 4° Convalescences : Intoxications chroniques, Anorexies. — 5° Artériosclérose : Athéromes, Anévrysme de l'aorte, Angine de poitrine. — 6° Affections thyroïdiennes. — 7° Syphilis tertiaire.

Formes. — Vin et sirop dosés à 0 gr. 05 d'iode et 0 gr. 10 de tanin par cuill. à soupe de 15 gr. (0 gr. 015 par cuillère à café).

Doses. — La dose moyenne à prescrire est : Adultes, une cuill. à soupe ; Adolescents, une cuill. à dessert ; Enfants, une cuill. à café. Au moment des principaux repas.

Nota. — En raison de la réaction que le Vin Nourry peut avoir sur le métal de certaines cuillères, il est bon d'employer un verre à liqueur ordinaire préalablement gradué, une fois pour toutes avec des cuillères d'eau.

Laboratoires CLIN

20, Rue des Fossés-Saint-Jacques — PARIS

ZOHOL

Prop. Thér. — Reconstituant.

Indications. — Anémie, Surmenage, Phosphaturie, Convalescences.

1° Forme : En granulés.

Composition :

Hypophosphite de chaux	0 gr. 06
— fer	0 gr. 06
— manganèse	0 gr. 06

Mode d'emploi. — 1 cuill. à café à chacun des principaux repas.

2° Forme : En ampoules.

Composition :

Hypophosphites composés	0 gr. 18
Sulfate de strychnine	1/4 de mgr.
Eau physiologique Q. P.	2 cm ³

Mode d'emploi. — Le contenu d'une ampoule en injection sous-cutanée.

Laboratoire de Bio-Chimie Appliquée

21, Rue Théodore-de-Banville — PARIS (17^e)

ZOMYO-BEEF

Suc de viande de bœuf concentré, glycérophosphaté

Préparation. — Le suc musculaire est extrait avec toutes les précautions aseptiques possibles. Toute fermentation et toute culture microbienne sont évitées par une série de stérilisations successives et les précautions minutieuses prises pour la conservation de ce suc de viande en garantissent l'efficacité et la conservation.

Indic. thér. — Anémie, Chlorose, Maladies de croissances et de langueur, Entérites chroniques, Troubles d'intoxications alimentaires, Convalescence, Tuberculose.

Mode d'emploi. — Dose de stimulation, une cuill. à soupe 20 minutes avant chaque repas, coupé avec un peu de bouillon. — Dose de surnutrition, 2 à 4 cuill. à soupe par jour. Mélanger à du bouillon, du potage froid ou tiède, de l'eau, du vin de malaga ou de muscat.

Prix : 27 fr. 50 le flacon, impôt compris

TARDIEU & C^{ie}

6, Rue des Petits-Hôtels — PARIS



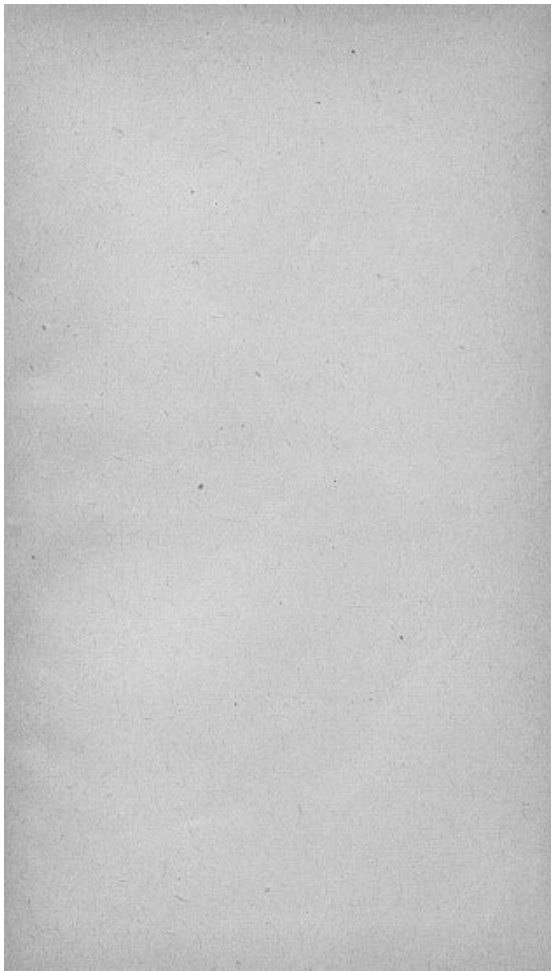

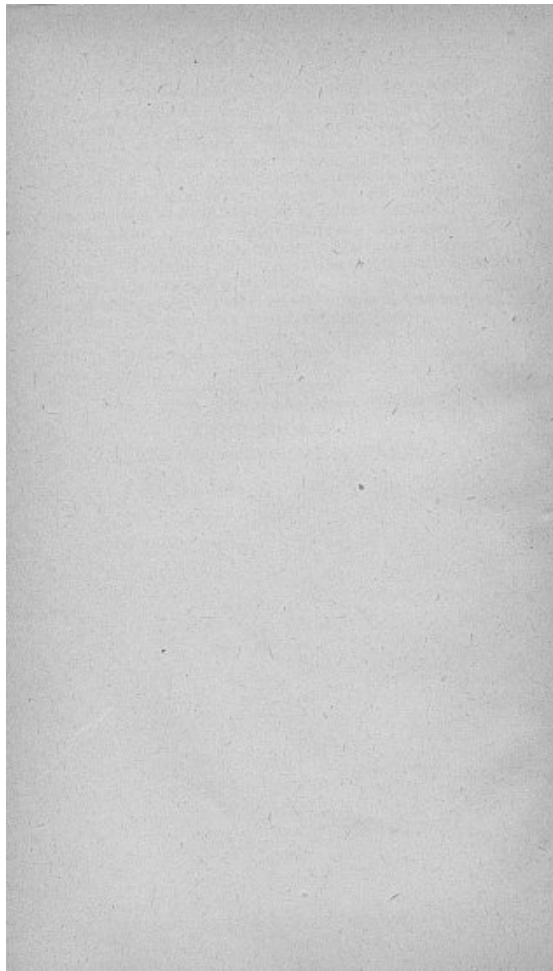

3^e Partie

TABLE
par Indications Thérapeutiques
des Spécialités
figurant dans cet ouvrage



ALIMENTATION - RÉGIMES

Atural.

Embryonine Barré.

Farine lactée Salvy.

Kynosine.

Lab-Ferment Petit-Miahle.

Mokavène.

Phosphatine Falières.

Produits diététiques Favrichon.

Psinase Grémy.

ANALGÉSIIQUES EXTERNES ANESTHÉSIIQUES

Adrénaline Byla.
Adrénaline Clin.
Algolane.
Bétul-Ol Midy.
Créosoforme Lambiotte.
Ouataplastes Langlebert.
Salène Cyba.
Salénal Cyba.
Stovaïne.

**ANALGÉSIIQUES INTERNES
CALMANTS
ANTINÉVRALGIQUES**

Ampoules de Pantopon Roche.
Antialgos Christiaens.
Antigrippine Midy.
Antodyne.
Aspirine Vicario.
Béatol.
Bi bromure Vicario.
Broméine Montagu.
Bromiase Couturieux.
Bromogénol Pépin.
Bromure Robin.
Bromure de Camphre Clin.
Bromures Souffron.
Cérébrase.
Cérébrine Byla.
Cérébrine Fournier.
Dial Ciba.
Hypneural Cos.
Képhaldol.
Narcyl Grémy.
Neurène.
Neurinase.
Névrалgol Brossard.
Pantopon Roche.
Pilules de Moussette.
Pilules du D^e Crosnier.
Quiétol.

**ANALGÉSIIQUES INTERNES
CALMANTS
ANTINÉVRALGIQUES**

Sédobrol Roche.
Sirops Henry Mure.
Solutions du Dr Clin.
Spasmine Jolly.
Valbornine Rogier.
Valéramyl Foulon.
Valérianate Pierlot.
Valériane Byla.
Valériane (Extrait fluide Dausse).
Valériane Gimet.
Valérobromine Legrand.
Véronidia Buisson.

ANÉMIE
(SCROFULE-LYMPHATISME
RACHITISME)

Algarine Nyrdhal.
Ampoules Churchill indolores.
Bi-iodures Souffron,
Biophorine Girard.
Composés Gmet.
Comprimés de Thiocol Roche.
Dragées Hecquet.
Electromartinol.
Embryonine Barré.
Fer Bravais.
Féroxal.
Fer Rabuteau.
Ferrophytine Ciba.
Glycérophosphates Robin.
Glykolaine Robin.
Hémoglobine Byla.
Hémostyl du D^r Roussel.
Hémostonine.
Hypophosphites Churchill.
Iodéyl Fournier.
Iodogénol Pépin.
Iodurase Couturieux.
Iodures Souffron.
Ionoïdes.
Kola Astier.
Lécithine Clin.
Lécithosine Robin.

ANÉMIE
(SCROFULE-LYMPHATISME
RACHITISME)

Lipochol Byla.
Morrhuéine Jungken.
Narsenol.
Néo-rhomnol.
Nucléarsitol Robin.
Nucléatol Robin.
Nucléo-Fer Girard.
Pepto-Fer du Dr Jaillet.
Peptonate de fer Robin.
Peptone Byla.
Phosphéryl Fournier.
Phytine Ciba.
Pilules Blancard.
Pilules Gip.
Sirop Blancard.
Sirop Roche au Thiocol.
Tabural Monal.
Tricalcine.
Triféryl.
Vin de Bugeaud.
Vin Girard.
Vin et Sirop Nourry.
Zohol.

ANTIPYRÉTIQUES

Antigrippine Midy.
Aspirine Vicario.
Elbon Ciba.
Néoquinine Fallières.
Pantopon Roche.
Phytinate de Quinine Ciba.

**ANTISEPTIQUES EXTERNES
(DÉSINFECTANTS)**

Airol Roche.
Aniodol.
Antiphlogistine.
Collosols.
Lusoforme.
Néol.
Savons Antiseptiques Vigier.
Thigénol Roche.
Tochlorine.

ANTISEPTIQUES INTERNES

ANTITOXIQUES

(MALADIES INFECTIEUSES)

Aniodol.
Apaludol.
Bulgarine Thépénier.
Chloramine.
Colloïdes Clin.
Disido luargol.
Electrargol.
Electrocuprol.
Electroselenium.
Glycogène Clin.
Hypodermozone.
Iodométine.
Immunizols Grémy.
Lentol Couturieux.
Mycolysine du D^r Doyen.
Néolides.
Produits Midy au Collargol.
Séléniol Couturieux.
Staphylase du D^r Doyen.
Staphylococcine.
Thionhydrol Grémy

ARTÉRIO-SCLÉROSE

Algarine Nyrdahl.
Bi-iodure Souffron.
Dioséine Prunier.
Diurène.
Eranol.
Guipsine.
Iode (Nyrdahl).
Iodéyl Fournier.
Iodogénol Pépin.
Iodure Robin.
Iodor Tardieu.
Iodostarine Roche.
Iodurase Couturieux.
Iodures Souffron.
Lipoiodine Ciba.
Riodine.
Santhéose.
Thyrénine Grémy.
Trinitrine Vicario.
Veinosine.

**ARTHRITISME-GOUTTE
RHUMATISME, DIABÈTE,
OBÉSITÉ, ALBUMINURIE, etc...**

Albuvore.
Algolane.
Antialgos Christiaens.
Arthri-sel.
Arthritose.
Aspirine Vicario.
Atophan Cruet.
Azufrol.
Bétul-ol Midy,
Colchi-sal Midy.
Collothiol.
Corps thyroïdes Moncour.
Curatoxine.
Diabétifuge.
Diabétiphobe.
Dialyl.
Eau de S^t Colomban.
Frêne Gmet.
Gayacolchine.
Glycogène Clin.
Immunizols Grémy : Rhumatisme.
Iodométine.
Liqueur Laville.
Oxydothyridine Paris.
Pipérazine Midy.
Saline Ciba.

**ARTHRITISME-GOUTTE
RHUMATISME, DIABÈTE,
OBÉSITÉ, ALBUMINURIE, etc...**

Santhéose.
Solurool.
Solutions du Dr Clin.
Sphérulines Moncour.
Sulfoiodol Robin.
Sulfurine,
Surrénaline Bouty.
Thyonhydrol Grémy.
Thyrénine Grémy.
Thyroïdine Bouty.
Uraseptine Rogier.
Uroformine Gobey.
Urométine Lambiotte.

BRONCHES ET POUMONS

.Ethone.
Antiasthme Bengalais.
Antigrippine Midy.
Antiphlogistine.
Aspirine Vicario.
Broméine Montagu.
Cachets Roche de Thiocol.
Capsules Dartois.
Cigarettes Espic.
Collothiol.
Comprimés Roche de Thiocol.
Dmétys.
Elatine Bouïn.
Elbon Ciba.
Elixir Duchamp.
Emulsion Marchais.
Entérozone.
Fluocodyle.
Gaïacalcine Latour.
Gaiarsol Bouty.
Germose.
Granules Crosnier.
Gouttes Nican.
Immunizols Grémy : Asthme ; Asthme
des foins ; Bronchites chroniques.
Iodéine Montagu.
Narcyl Grémy.
Pantopon Roche.
Pastilles Fayès.
Pastilles Géraudel.

BRONCHES ET POUMONS

Pastilles Mackensie.
Pastilles Méry.
Phosot Lambiotte.
Phosphotal Clin.
Poudre Espic.
Régénérateur Bouyer.
Sirop Aubergier.
Sirop Crosnier.
Sirop Roche au Thiocol.
Solutions Henry Mure.
Sulfoléine Rozet.
Terkal Monal.
Thiocol Roche.
Thionhydrol Grémy.
Thyrénine Grémy.

CŒUR

Ampoules de Digalène Roche.
Digalène Roche.
Digifoline Ciba.
Digitale (Intrait Dausse).
Digitaline cristallisée Nativelle.
Digitaline Petit-Mialhe.
Diurène.
Dragées Nyrdaahl à l'Ibogaïne.
Ibogaïne.
Kola Astier.
Kola Midy.
Ouabaïne.
Pantopon Roche.
Physéine Grémy.
Santhéose.
Sirop de Digitale Labélonye.
Sédobrol Roche.
Théobromose Dumesnil.

ESTOMAC

Antacidol.
Condurango Gmet.
Elixir du Dr Mialhe.
Elixir de Papaine Byla.
Elixir de Pepsine Byla.
Entérozone.
Extrait gastrique Moncour.
Gélobarine.
Peptone Byla.
Psinase Grémy.
Quina Laroche.
Royérine Dupuy.
Saturol.
Sauge Gmet.
Sel de Hunt.
Sphérulines gastriques Moncour.
Sulfo-Mel du Dr Fayès.

FOIE, PANCRÉAS, RATE

Anticholestérine Foulon.
Biléyl Fournier.
Chlorobyl.
Choléine Camus.
Cholélyse.
Choléo Kinase.
Choléo-lactol.
Cholergine.
Diurène.
Eukénol.
Extrait de bile Moncour.
Extrait hépatique Moncour.
Extrait entéro-pancréatique Moncour.
Extrait pancréatique Moncour.
Glycogène Clin.
Glycolactimase.
Hépasuine Ely.
Hépatobyl.
Jécol.
Panbiline.
Sphérulines Moncour.

GYNÉCOLOGIE ET OBSTÉTRIQUE

Airol Roche.
Aniodol.
Cérébrine Fournier.
Collosols.
Corps thyroïdes Moncour.
Dragées d'Hémaménine.
Elixir de Virginie Nyrdahl.
Forminol.
Immunizols Grémy : Métrites.
Lutéovar.
Néolides.
Novarine; Vicario.
Ocréine Grémy.
Ovigénine Bouty.
Ovules Derma.
Ovules Roche au Thigénol.
Physéine Grémy.
Poudre ovarienne Moncour.
Savon antiseptique Lieutaud.
Savons antiseptiques Vigier-Huerre.
Tampol Roche.
Thigénol Roche.
Thionhydrol Grémy.
Thyrénine Grémy.

HÉMOSTATIQUES

Adrénaline Byla.
Adrénaline Clin.
Coagulène Ciba.
Elixir de Virginie Nyr Dahl.
Ergot de seigle.
Ergotine Bonjean.
Gui Gmet.
Guipsine.
Hamamelis (Extrait fluide Dausse).
Hamamelis (Nyr Dahl).
Hamamelis (Gmet.)
Hémostyl du Dr Roussel.
Physéine Grémy.
Sérum de cheval Oliviero.

HYPNOTIQUES

Ampoules de Pantopon Roche.
Béatol.
Bibromure Vicario.
Bromiase Couturieux.
Bromogénol Pépin.
Bromure de Camphre Clin.
Bromures Souffron.
Dial Ciba.
Hypneural Cos.
Hypodermozone.
Narcyl Grémy.
Neurène.
Neurinase.
Nyctal.
Pantopon Roche.
Sédobrol Roche.
Sédol.
Sirop d'Aubergier.
Sirops Henry Mure.
Valbornine Rogier.
Valéranyl Foulon.
Valérianate Pierlot.
Valériane Gmet.
Valérobromine Legrand.
Véronidia Buisson.

INTESTINS

Agaryl Fournier.
Amylodiastase Thépénier.
Biolactyl Fournier.
Boldo Gmet.
Boléase Monal.
Bulgarine Thépénier.
Cascara Midy.
Cascarine Leprince.
Chloramine.
Chlorobyl.
Coréine.
Créosoforme Lambiotte.
Cuscutine Foulon.
Extrait intestinal Moncour.
Fixine Grémy.
Frangulose Flach.
Glycolactimase.
Gouttes Lolotsé Isberg.
Immunizols Grémy : Appendicite; Dysen-
terie; Entérite.
Lactimase.
Lactobacilline.
Lactolaxine Fydau.
Lactozymase.
Laxagarine.
Laxatif Orgeat.
Laxopeptine Girard.
Laxyl.
Marron d'Inde.
Oléolaxine.

INTESTINS

Péristaltine.
Physéine Grémy.
Psinase Grémy.
Pommade Midy.
Purganol Daguin.
Rectoline.
Scorogène.
Sphérulines entéritiques Moncour.
Sulfomel du Dr Fayès.
Suppositoires Adreno-Styptiques Midy.
Suppositoires Pepet.
Tænifuge Kirn.
Tamar indien.
Taxol.
Thaolaxine.
Thigénol Roche.
Tisane St-Luc.
Varilaxine.
Vasolaxine.

NERFS
(HYSTÉRIE, ÉPILEPSIE, etc...)

Ampoules de Pantopon Roche.
Antialgos Christiaens.
Aspirine Vicario.
Béatol.
Bibromure Vicario.
Broméine Montagu.
Bromiase Couturieux.
Bromogénol Pépin.
Bromure Robin.
Bromure de camphre Clin.
Bromures Souffron.
Cérébrase.
Cérébrine Byla.
Cérébrine Fournier.
Dial Ciba.
Diasténine Grémy.
Dragées Nyr Dahl.
Glycérophosphate Robin.
Hypneural Cos.
Képhaldol.
Neurène.
Neurinase
Panbiline.
Pantopon Roche.
Pilules de Moussette.
Quiétol.
Sédobrol Roche.
Sédol.

NERFS
(HYSTÉRIE, ÉPILEPSIE, etc...)

Sirop d'Aubergier.
Sirop Henry Mure.
Spasmine Jolly.
Valbornine Rogier.
Valéranyl Foulon.
Valérianate Pierlot.
Valériane (Extrait fluide Dausse).
Valériane (Intrait Dausse).
Valérobromine Legrand.
Veronidia Buisson.

**OPHTALMOLOGIE
OTO-RHINO, LARYNGOLOGIE
STOMATOLOGIE**

Adrénaline Byla.
Adrénaline Clin.
Aniodol.
Antiaslhme Bengalais.
Arhine.
Aspirine Vicario.
Audigénine.
Cigarettes Espic.
Cocaïne Midy.
Colluborine Dupuy.
Immunizols Grémy : Asthme des foins ;
Conjonctivites ; Otites ; Ulcérations
de la Cornée.
Kipsol.
Néol.
Pastilles du Dr Fayès.
Pastilles Géraudel.
Pastilles de Mackensie.
Pastilles Méry.
Pharyngine Tardieu.
Sulfo-Rhinol du Dr Fayès.
Sulfuryl Monal.
Tablettes d'Oxymenthol Perraudin.
Thigénol Roche.
Thionhydrol Grémy.

OPOTHÉRAPIE ET VACCINOTHÉRAPIE

Cérébrase.

Cérébrine Byla.

Choléine Camus.

Choléo Kinase.

Endocrisines Fournier.

Hépasnine Ely.

Immunizols Grémy : Abscès chauds -
Plaies suppurées ; Abscès froids - Fis-
tules ; Acné ; Appendicite ; Asthme ;
Asthme des foies ; Bronchites chro-
niques ; Conjonctivites ; Cystites -
Pyélonéphrites ; Dysenterie ; Eczéma -
Psoriasis ; Entérite ; Furunculose ;
Gangrène ; Grippe ; Métrites ; Ménin-
gocque ; Ostéomyélite ; Otites ; Rhu-
matismes ; Sarcome ; Thyphoïde ;
Ulcérations de la cornée ; Urétrites.

Ocréine Grémy.

Opothérapie Bouty.

Opothérapie Byla.

Opothérapie Fournier Frères.

Opothérapie Moncour.

Opothérapie Vigier-Huerre.

Opothérapie Pâris.

Ostéohépatine.

Panglandine.

Physéine Grémy.

Thyrénine Grémy.

Vaccins atoxiques stabilisés Poulenc.

Vaccins microbiens curatifs et préven-
tifs Grémy.

**PEAU, CUIR CHEVELU,
ECZÉMA, FURONCULOSE, etc...**

Algarine Nyrdhal.
Baume du Dr Baissade.
Baume Duret.
Bi-iodure Souffron.
Bulgarine Thépénier.
Collosols.
Collothiol.
Curatoxine.
Dermofagine.
Dermo-plastols Damesnil.
Dmesta.
Eranol.
Immunizols Grémy : Acné; Eczéma. —
 Psoriasis; Furunculose.
Iode (Moride, Nyrdhal).
Iodéyl Fournier.
Iodogéno! Pépin.
Iodone Robin.
Iodostarine Roche.
Iodurase Couturieux.
Iodures Souffron.
Levurine Couturieux.
Lipoiodine Ciba.
Ouataplasma Langlebert.
Riodine.
Salbine du Dr Fayès.
Savon antiseptique Lieutaud.
Savon Roche au Thigénol.

**PEAU, CUIR CHEVELU,
ECZÉMA, FURONCULOSE, etc...**

Savon antiseptique Vigier et Huerre.
Sénophile.
Stanion Couturieux.
Staphylococcine Fraquet.
Thigénol Roche.
Thyrénine Grémy.
Thionhydrol Grémy.
Ulcérine Berger.
Vin et Sirop de Moride.

RECONSTITUANTS STIMULANTS, TONIQUES

Algarine Nyrdahl.
Ampoules Churchill indolores.
Ascoléine Rivier.
Biocalcose Chevretin
Biophorine Girard.
Calcéose.
Çalciline.
Cérébrase.
Diasténine Grémy.
Dragées Hecquet.
Dragées Nyrdhal à l'Ibosaïne.
Electromartiol.
Embryonine Barré.
Exo-orchitine Byla.
Feroxal.
Fer Rabuteau.
Fortossan Ciba.
Glycérophosphate Robin.
Glykolaïne Robin.
Hémoglobine Byla.
Hémostyl du Dr Roussel.
Hypophosphites Churchill.
Ibosaïne.
Injection Clin strychno-arséniée.
Kola Astier.
Kola Midy.
Lécithine Clin.
Lipochol Byla.

RECONSTITUANTS STIMULANTS, TONIQUES

Marinol.
Médication arrhénique composée.
Médication arrhénique simple.
Méthylarsinate Vicario.
Morrhéine Juncken.
Néo-Rhomnol.
Musculosine Byla.
Neurosine Prunier.
Névrosthénine Freyssinge.
Nucléarsitol Robin.
Nucléatol Robin.
Nucléo-fer Girard.
Orchitine Byla.
Ostéohépatine.
Ovolecithine Billon.
Pepto-fer Jaillet.
Pepto-Kola Robin.
Peptonate de fer Robin.
Phosféryl Fournier.
Phytine Ciba.
Quina-Laroche.
Quinéine.
Quinquina Gmet.
Rhomnol.
Sequardine Bouty.
Sirop d'Hémoglobine Byla.
Strychnarsitol Robin.
Strychnofluocodyle.

**RECONSTITUANTS
STIMULANTS, TONIQUES**

Toni-lecithine Rogier.

Tonikéine Chevretin.

Tricalcine.

Trixyl Frandin.

Vin de Bugeaud.

Vin Girard.

Vin et sirop de Moride.

Vin et sirop Nourry.

Zohol.

Zomyo-beef.

SYPHILIS

Algarine Nyrdhal.
Arquéritol Lesure.
Arsénobenzol.
Biiodures Hg. Midy.
Biiodures Souffron.
Disido-Luargol.
Electr. Hg.
Elixir Déret.
Elixir iododépuratif Pépin.
Enésol.
Eranol.
Hydrargol.
Huiles stérilisées Vigier-Huerre.
Iode (Morides Nyrdahl).
Iodéyl Fournier.
Iodogénol Pépin.
Iodone Robin.
Iodor Tardieu.
Iodostarine Roche.
Iodurase Couturieux.
Iodures Souffron.
Lipoiodine Ciba.
Narsénol.
Novarsénobenzol.
Pilules d'Hermal Bretonneau.
Riodine.
Savon dentifrice Vigier.
Sulfarène.
Sulfoiodol Robin.
Thionhydrol Grémy.
Vin et Sirop Nourry.

SYSTÈME VEINEUX

Dioséine Prunier.
Elixir de Virginie Nyrdaahl.
Gouttes Lolotsé Isberg.
Hamaméline Roya.
Hamamélis (Extrait fluide Dausse).
Veinosine.

TUBERCULOSE

Ampoules Churchill.
Ascoléine Rivier.
Biocalcose Chevretin.
Biophorine Girard.
Cachets Roche de Thiocol.
Calcéose.
Calciline.
Cholergine.
Collothiol.
Comprimés Roche au Thiocol.
Elatine Bouin.
Elbón Ciba.
Elixir Duchamp.
Embryonine Barré.
Emulsion Marchais.
Fluocodyle.
Fortossan Cyba.
Gaïacalcine La Tour.
Gaïarsol Bouty.
Germose.
Granules Crosnier.
Gouttes Nican.
Hémostyl du Dr Roussel.
Hypophosphites Churchill.
Immunizols Grémy : Absès froids. —
Fistules.
Iodéine Montagu.
Kola Astier.
Kola Midy.
Lipochol Byla.

TUBERCULOSE

Méthylarsinate Vicario.
Morrhéine Jungken.
Musculosine Byla.
Nucléarsinol Robin.
Nucléatol Robin.
Nucléo-fer Girard.
Ostéohépatine.
Ostréine Buisson.
Peptone Byla.
Phosféryl Fournier.
Phosol Lambiotte.
Phosphotal Clin.
Phytine Ciba.
Régénérateur Bouyer.
Sirop Crosnier.
Sirop Roche au Thiocol.
Solutions Henry Mure.
Tercal Monal.
Thiocol Roche.
Tonikéine Chevreton.
Tricalcine.
Trixyl Fraudin.
Tuberculine Beráneck.
Tuberculine C. L.
Vin de Bugeaud,
Vin Girard.
Zohol

VOIES GÉNITO-URINAIRES

(REINS, VESSIE, URÈTHRE,
TESTICULES, etc...)

Arhéol.
Coccidal Grémy.
Colchi-Sal Midy.
Dmegon.
Eau de Saint-Colomban.
Elatine Bouin.
Eumictine.
Extrait Rénal Moncour.
Frêne Gmet.
Globules Romon.
Gonacrine.
Hétérolysine Oliviero.
Immunizols Grémy : Uréthrite.
Néphrine Bouty.
Pipérazine Midy.
Santal Monal.
Santhéose.
Sektal Grémy.
Sirop Custos.
Sphérulines Moncour.
Thigénol Roche.
Uraseptine Rogier.
Uroformine Gobey.
Urométine Lambiotte.

