

Bibliothèque numérique

medic @

**Dictionnaire des spécialités
pharmaceutiques ; Vidal. Le
dictionnaire ; Dictionnaire de
spécialités pharmaceutiques**

*Paris : Office de vulgarisation pharmaceutique, 1921.
Cote : P 11247*



Licence ouverte. - Exemplaire numérisé: BIU Santé
(Paris)

Adresse permanente : http://www.biusante.parisdescartes.fr/histmed/medica/cote?pharma_p11247x1921

L. VIDAL & M. DAREAU

**DICTIONNAIRE
DE SPÉCIALITÉS
PHARMACEUTIQUES**

1921



OFFICE DE VULGARISATION
PHARMACEUTIQUE
127, Boulevard Sébastopol, PARIS



P. 11247

L. VIDAL & M. DAREAU

DICTIONNAIRE
DE SPÉCIALITÉS
PHARMACEUTIQUES

1921



OFFICE DE VULGARISATION
PHARMACEUTIQUE
127, Boulevard Sébastopol, PARIS

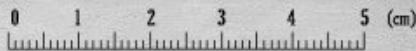

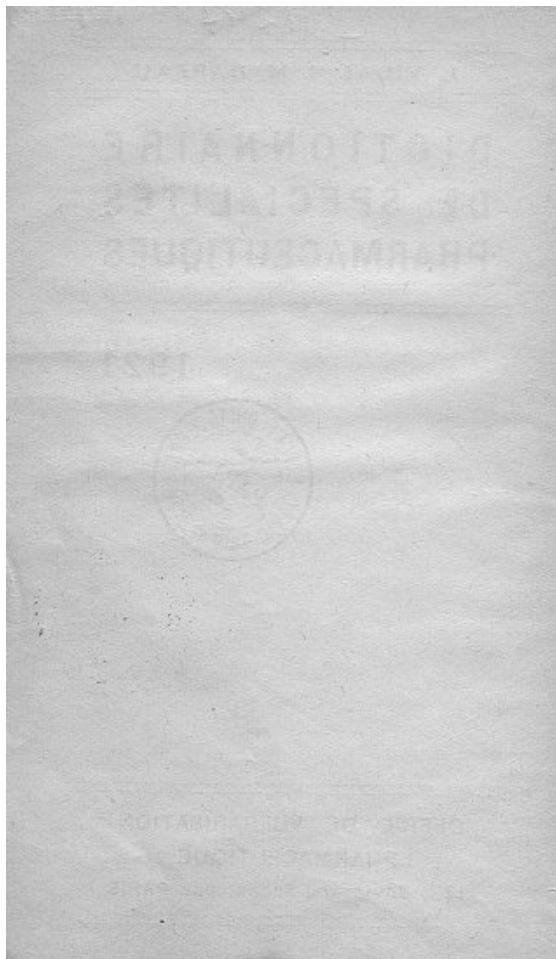

1^{re} Partie

NOMENCLATURE NOMINALE DES
SPÉCIALITÉS PHARMACEUTIQUES
MÉDICALES,

avec noms et adresses
de leurs fabricants.



Les noms des produits précédés d'un astérisque
figurent dans la 2^e partie du présent ouvrage
avec leurs compositions, propriétés thérapeu-
tiques, indications et posologies.

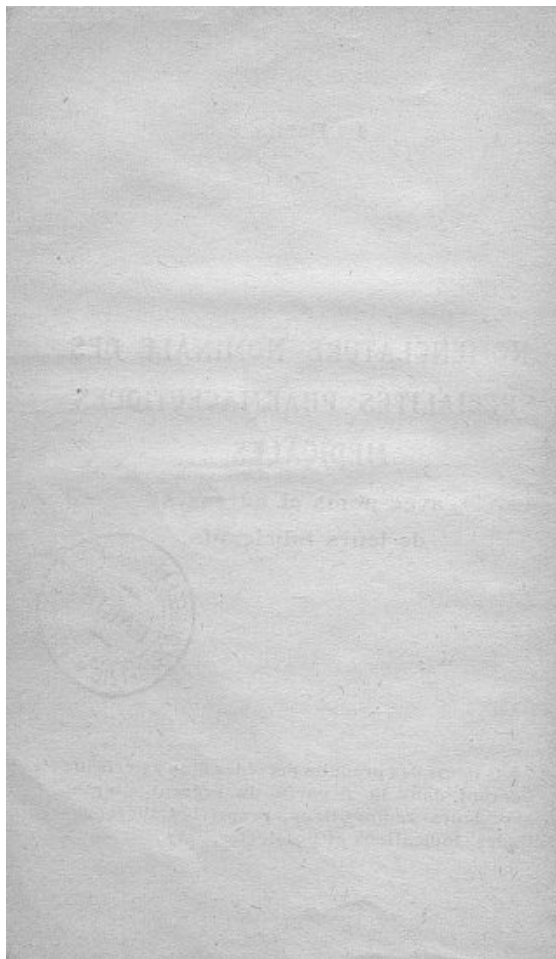

A

* Acésine	Lab. A. GUILLAUMIN, 13, r. du Cherche-Midi, Paris (7 ^e).
* Acrisol Clérambourg	4, rue Tarbé, Paris.
* Adrénaline Byla	26, avenue de l'Observatoire, Paris.
* Adrénaline Clin	20, rue des Fossés-Saint-Jacques Paris.
* Æthone Falcez	9, rue Boissonnade, Paris.
Afatyl	Lab. H. CARRION & C ^e , 54, faub. St-Honoré, Paris.
Agar Gigen	7, rue Coq-Héron, Paris.
* Agaryl Fournier	26, boul. de l'Hôpital, Paris.
Ag. Colloïdal	HOFFMANN-LA ROCHE & C ^e , 21, place des Vosges, Paris.
Agénol Coignet	43, rue de Saintonge, Paris.
* Aïrol Roche	21, place des Vosges, Paris.
* Albuminate de fer	COLLIN, 49, r. de Maubeuge, Paris.
Laprade	
Albuvere	Maison L. FRÈRE, 19, rue Jacob, Paris.
Alcarhène Mennier	19, rue de Chartres à Neuilly-sur-Seine.
Alcoolature d'Aconit	BUISSON, 157, rue de Sévres, Paris.
Ecallé	
Aldégène Carteret	15, rue d'Argenteuil, Paris.
Alga Montaigu	49, boul. Port-Royal, Paris.
* Algarine Nyrdhal	20, rue La-Rochefoucauld, Paris.
* Algatan	Laboratoire de l'Aniodol, 40, rue Condorcet, Paris
* Algecratine Lancosme	71, avenue Victor-Emmanuel III, Paris.
* Algélane Poulenc	92, rue Vieille-du-Temple, Paris.
Allocaïne Lumière	Cours de la Liberté, Lyon.
Amandol	DURET & REMY, 5, avenue des Tilleuls, Paris.
Ambrine	48, boul. La-Tour-Maubourg, Paris.
Amibiasine	30, boul. Rabelais au Parc-Saint-Maur (Seine).
Ampoules Bi-iodure Hg. Midy	9, rue du Commandant-Rivière, Paris.
Ampoules Boissy	356, rue St-Honoré, Paris.
* Ampoules Churchill	SWANN, 12, rue Castiglione, Paris.
Ampoules Clin pour Rachi-anesthésie (Syncaïne)	20, rue des Fossés-Saint-Jacques, Paris.

Ampoules de Digalène	HOFFMANN-LA ROCHE & C ^e , 21, place des Vosges, Paris.
Ampoules Guillaumin	168, boul. St-Germain, Paris.
Ampoules Paillard & Ducatte	8, place de la Madeleine, Paris.
Ampoules de Pantopen	HOFFMANN-LA ROCHE & C ^e , 21, place des Vosges, Paris.
Amylediastase Thépénier	12, rue Clapeyron, Paris.
Anaquintine Lescène	à Livarot (Eure).
Anestile Bengué	47, rue Blanche, Paris.
Angiesthénine	DURET & REMY, 5, avenue des Tilleuls, Paris.
Aniodol	40, rue Condorcet, Paris.
Antacidol	DURET & REMY, 5, avenue des Tilleuls, PARIS.
Antalgeol Dalloz	13, boul. de la Chapelle, Paris.
Anthema	Etabl. POULENC Frères, 92, r. Vieille-du-Temple, Paris.
Antialgès Christiaens	à Reims.
Antiasthme Bengalais	FAGARD, 44, rue d'Aguesseau, Boulogne-sur-Seine.
Anticalculose du Dr Barbier	1, place du Louvre, Paris.
Anti-cholestérine	FOULON & C ^e , 188, faub. Saint-Martin, Paris.
Anti-diabétiques Redeuil	7, rue Gouche, Paris.
Antigastralgique Winckler	MIDY & C ^e , 9, rue du Commandant-Rivière, Paris.
Antigrippine Midy	MIDY & C ^e , id.
Antihamnia	5, rue de la Paix, Paris.
Antimucose Mariani	41, boul. Haussmann, Paris.
Antiphlogistine	116, rue de la Convention, Paris.
Antipyrine	USINES DU RHONE, 21, rue Jean-Goujon, Paris.
Antipyrine Clin	20, rue des Fossés-Saint-Jacques, Paris.
Antipyrine Le Perdriel	11, rue Milton, Paris.
Antiseptic-Öil	Dr LUCCHINI, au Vernet-Lavarenne (P.-de-D.)
Antodyne Poulenc Frères	92, rue Vieille-du-Temple, Paris.
Antonal	5 et 7, rue Henry-Gréville, Angers.

*Apaludol	AUCLAIR, à Aigurande (Indre).
*Apiol Briand	DEGLOS, 131, rue de Vaugirard, Paris.
*Apiol Joret & Homelle	165, rue Saint-Honoré, Paris.
*Apioline Chapoteaud	VIAL, 8, rue Vivienne, Paris.
*Archésine Treuette-Perret	15, rue des Immeubles-Industriels, Paris.
*Argent colloïdal Nyrdhal	20, rue La-Rochefoucauld, Paris.
*Arhéol Astier	45, rue du D'Blanche, Paris.
*Achine Lambiotte Frères	3, rue d'Edimbourg, Paris.
*Arquéritol	LESURE, 70, r. du Bac, Paris.
*Arrhenal Adrian	9, rue de la Perle, Paris.
*Arrhénuclyène Bergerin	à Chateaudun (Eure-et-Loir).
*Arsenic Organique Glasser	COIRRE, 79, rue du Cherche-Midi, Paris.
*Arséniode Buriat	30, rue Pergolèse, Paris.
*Arsénion Couturieux	18, avenue Hoche, Paris.
*Arsénobenzol Billen	POULENC Frères, 92, rue Vieille-du-Temple, Paris.
*Arsiodyl Chassaingne	à Ruffec (Charente).
*Arsycodyle Leprince	62, rue de La Tour, Paris.
*Arsynal Legrand	GREMY, 14, rue de Clichy, Paris.
*Arthri-sel	BOILLOT & C ^o , 9, rue Saint-Paul, Paris.
*Arthrilose	Lab. du MARINOL, à Dieppe (Seine-Inférieure).
*Asciatine	USINES DU RHONE, 21, rue Jean-Goujon, Paris.
*Ascoléine Rivier	26, rue Saint-Claude, Paris.
*Aspirine	USINES DU RHONE, 21, rue Jean-Goujon, Paris.
*Aspirine granulée	Id.
*Aspirine Vicario	17, boul. Haussmann, Paris.
*Asquirrel Poulenc Frères	92, rue Vieille-du-Temple, Paris.
*Asthmoly sine	Lab. G. MIESCH, 228, boul. de la Villette, Paris.
*Atones	R. CUISINE, 1 rue de Strasbourg, Asnières.
*Atophan Cruet	13, rue des Minimes, Paris.
*Atexyl Poulenc Frères	92, rue Vieille-du-Temple, Paris.
*Atural Poulenc Frères	92, rue Vieille-du-Temple, Paris.
*Audigénine	Maison L. FRÈRE, 19, rue Jacob, Paris.
*Aurion Couturieux	18, avenue Hoche, Paris.

Azetyl 50, rue Rennequin, Paris.
Azufrol Couturieux 18, avenue Hoche, Paris.

B

Bactioxyné USINES CHIMIQUES DU
 PECQ, 39, r. Cambon, Paris.
Balsamol Lescène à Livarot (Calvados).
Baume Baissade D^r BAISSADE, à La Garde
 près Toulon (Var).
Baume Analgésique
Bengué 47, rue Blanche, Paris.
Baume du D^r Blan-
card LAPORTE, 1, rue d'Enghien,
 PARIS.
Baume Delaceur ROGIER, 19, av. de Villiers,
 Paris.
Baume Duret VENDEL, 61, rue de Vau-
 girard, Paris.
Baume Suelta FOURIS, 9, faub. Poisson-
 nière, Paris.
Benzhermyl AGUETTANT, 36, quai Ful-
 chiron, Lyon.
Béatol Lab. de Bio-Chimie appli-
 quée, 21, rue Théodore-de-
 Banville, Paris.
Benzeate de Naphtol FRAUDIN, 4, av. Desfeux,
 Boulogne-sur-Seine.
Benzocalyptol GOUDAL, 213, rue St-Honoré,
 Paris.
Benzo-iodhydrine 36, rue de Paris, Colombes,
Bruel (Seine).
Benzo-Lactol 26, rue de Sévigné, Paris.
Bétul-Cl Midy 9, rue du Commandant-Ri-
 vière, Paris.
Bibromure de Hg. 17, boul. Haussmann, Paris.
Vicario
Bière Déjardin 109, boul. Haussmann, Paris.
Bifidas Minerva 10, rue Nouvelle, Bagneux
 (Seine).
Bi-iodural Novat à Mâcon (S.-&-L.).
Bi-iodure de Hg. Midy 9, rue du Commandant-Ri-
 vière, Paris.
Bi-iodure Souffron Etablissements BUISSON,
 157, rue de Sèvres, Paris.
Biléyl Fournier 26, boul. de l'Hôpital, Paris.
Biliffuine BEAUGONIN, 21, rue Picpus,
 Paris.
Biliol Bouty 3^e, rue de Dunkerque, Paris.
Binol Roger 177, boul. St-Germain, Paris.
Biocalcose Chevretin Laborat. CHEVRETIN & LE-
 MATTE, 5, rue Ballu, Paris.

Bicégnol Demasles	à Vienne (Isère).
Bicésine Roehard	à Lorient.
Biolactyl Fournier	26, boul. de l'Hôpital, Paris.
Bienéol	FUSADE, à Limoges.
Biophérine Girard	48, rue d'Alesia, Paris.
Biosine Le Perdriel	11, rue Milton, Paris.
Biphosphate de chaux	Etab. JACQUEMAIRE, Villefranche (Rhône).
Bismuth Desleaux	LANCOSME, 71, av. Victor-Emmanuel III, Paris.
Blastéase	HOFFMANN-LA ROCHE & C ^e , 21, pl. des Vosges, Paris.
Blédine Jacquemair	à Villefranche (Rhône).
Bluetine	Régis MEILLER, à Dunières (Hte-Loire).
Boldine Houdé	9, rue Dieu, Paris.
Boldo Gmet	27, faub. Montmartre, Paris.
Boldo-Verne	à Grenoble (Isère).
Boldéine Eparvier	26, Grand'Rue-St-Clair, Lyon.
Boléase Monal	Laboratoires MONAL & C ^e , 6, rue Daubigny, Paris.
Bonbons vermifuges Rcyer	LAUMONIER, 225, rue Saint-Martin, Paris.
Bornyval	L. ROHAIS & C ^e , 2, rue des Lions, Paris.
Boro-borax Vigier	12, boulev. Bonne-Nouvelle, Paris.
Bromalbin Adrian	9, rue de la Perle, Paris.
Broméine Montagu	49, boul. Port-Royal, Paris.
Bromiase Couturieux	18, avenue Hoche, Paris.
Bromocarpine	OLIVIERO, 87, rue Denfert-Rochereau, Paris.
Bromogénel Pépin	PEPIN & LEBOUCCQ, à Courbevoie (Seine).
Bromomaisine Salle	4, rue Elzévir, Paris.
Bromone Robin	13, rue de Poissy, Paris.
Bromure de camphre Clin	20, rue des Fossés-St-Jacques, Paris.
Bromure Laroze	ROHAIS & C ^e , 2, rue des Lions-St-Paul, Paris.
Bromure de Potassium	CLIN, 20, rue des Fossés-Saint-Jacques, Paris.
Bromure Souffron	Etablissements BUISSON, 157, rue de Sèvres, Paris.
Bronchoplastre	CAVAILLÈS, 34, r. de Turin, Paris.
Broséyl	18, rue de Paris, Puteaux (Seine).
Buctol Paris	4, rue Lamotte-Piquet, Paris.
Bulgatine Thépénier	12, rue Clapeyron, Paris.

C

Cabilline	CHAMPION, 25, boulevard Latour-Maubourg, Paris.
Cachets Beveil	14, rue Grenette, Lyon.
Cachets Charvoz	à Tassin-la-Demi-Lune (Rhône)
Cachets du Dr Faivre	à Lyon.
Cachets Roche de Thiecol	HÖFFMANN-LA ROCHE & C ^e , 21, place des Vosges, Paris.
Cachets de caféacalcine Latour	17, place des Vosges, Paris.
Cacodylate de soude Clin	20, rue des Fossés-Saint-Jacques, Paris.
Cacodylate Vigier	12, boulev. Bonne-nouvelle, Paris.
Cacodyle Gonnon	14, rue Victor-Hugo, Lyon.
Cacodylo-Phosphate vital Jacquemaire	à Villefranche (Rhône).
Cæcaline Gagnière	à Clermont-Ferrand.
Caféine Houdé	9, rue Dieu, Paris.
Calcéose Boillot	9, rue Saint-Paul, Paris.
Calciline	WATELET & C ^e , 25, rue Vaneau, Paris.
Calcitine	DIGNE Fils, à Fréjus (Var).
Capsules Bonnefond	MONTAGU, 49, boulevard Port-Royal, Paris.
Capsules Coénet	43, rue de Saintonge, Paris.
Capsules Dartois	FREYSSINGE, 6, rue Abel, Paris.
Capsules Delpech	LABELONYE & C ^e , 99, rue d'Aboukir, Paris.
Capsules Enter-Leres	A. SOREL, à Boulogne-sur-Mer.
Capsules de Gonesan	ROHAIS & C ^e , 2, rue des Lions-Saint-Paul, Paris.
Capsules d'Ichtyol Vigier	12, boulev. Bonne-Nouvelle, Paris.
Capsules Pautau-berge	165, rue Saint-Denis, Courbevoie (Seine).
Capsules Ramel	COMAR & C ^e , 20, rue des Fossés St-Jacques, Paris.
Capsules Raquin	FUMOUBE, 78, faub. Saint-Denis, Paris.
Capsules salolées	LACROIX, 31, rue Philippe-de-Girard, Paris.
Capsules Sérafen	9, rue de la Perle, Paris.
Capsules de Terpinel	GONNON, 14, r. Victor-Hugo, Lyon.
Carnine Lefrancq	FUMOUBE, 78, faub. Saint-Denis, Paris.
Cascara Alexandre	41, rue de Rome, Paris.

· Cascara Midy	9, rue du Commandant-Rivière, Paris.
· Cascarine Leprince	62, rue de la Tour, Paris.
· Catalysine du Dr Viqueral	FREYSSINGE, 6, rue Abel, Paris.
· Cataplasme Lelièvre	115, rue de la Réunion, Paris.
· Cathiède	Labor. BRISSON & C ^e , 111, rue du Mont-Cenis, Paris.
· Céréalose	Labor. ASTIER, 45, rue du Docteur-Blanche, Paris.
· Cérébrine Fournier	49, boulev. Port-Royal, Paris.
· Cétrarose Gigon	7, rue Coq-Héron, Paris.
· Charbon de Belloc	FRÈRE, 19, rue Jacob, Paris.
· Charbon granulé Fraudin	4, aven. Desfeux, Boulogne-sur-Seine.
· Charbon napholé Fraudin	4, aven. Desfeux, Boulogne-sur-Seine.
· Charbon Tissot	34, boulev. de Clichy, Paris.
· Chéloïdine	BROCADET, 89, rue du Commerce, Paris.
· Chloral bromuré Dubois	DURIEZ, 20, pl. des Vosges, Paris.
· Chloramine	Labor. FREYSSINGE, 6, rue Abel, Paris.
· Chloréthyle Bengué	47, rue Blanche, Paris.
· Chloridia	VERRIER & GUERNIER, 64, rue des Tournelles, Paris.
· Chlorohyl	Labor. de Bio-Chimie appliquée, 21, rue Théodore-de-Banville, Paris.
· Chloro-Calcion	8, r. de Constantinople, Paris.
· Chloroforme anesthésique	USINES DU RHONE, 21, rue Jean-Goujon, Paris.
· Chloroforme Lambiète Frères	3, rue d'Edimbourg, Paris.
· Choléine Camus	DARRASSE Frères, 13, rue Pavée, Paris.
· Choléitoires Byla	26, avenue de l'Observatoire, Paris.
· Cholélyse Carhou	8, rue Jean-de-Bellay, Paris.
· Cholébeldine Thévenot	21, rue des Roses, à Dijon.
· Cholécokinase	DURET & REMY, 5, avenue des Tilleuls, Paris.
· Cholécylactol Daquin	5, rue des Remises, St-Maur (Seine).
· Cholérigine	Daniel BRUNET, 6, rue de la Source, Paris.
· Chrysoprase	FOUQUET & C ^e , 199, rue Saint-Denis, Paris.
· Cigarettes américaines Leroy	LANDRIN, 20, rue de La Rochefoucauld, Paris.

Cigarettes du Dr Cléry	53, boul. St-Martin, Paris.
Cigarettes Espic	20, rue Saint-Lazare, Paris.
Citrosodine Grémy	LONGUET, 50, rue des Lombards, Paris.
Clonazone Daufresne	40, rue Thier, Le Havre.
Coagulène Ciba	O. ROLLAND, 1, pl. Morand, Lyon.
Coca Gmet	27, faub. Montmartre, Paris.
Cocaïne Midy	9, rue Commandant-Rivière, Paris.
Cocidal Grémy	14, rue de Cléchy, Paris.
Codeferme Bottu	9, rue Dupuytren, Paris.
Colchi-Sal Midy	9, rue Commandant-Rivière, Paris.
Collargol Midy	Id.
Colle-iodé Dubois	7, rue Jadin, Paris.
Colchiflor Vial	8, rue Vivienne, Paris.
Collobiases Dausse	4, rue Aubriot, Paris.
Celleïdes Clin	20, rue des Fossés-St-Jacques, Paris.
Colloïdégénine du Dr Bayle	CHAIX, 10, rue l'Orne, Paris.
Colleplastre	CAVAILLÈS, 34, r. de Turin, Paris.
Collosoï cadique Pépin	9, rue du 4-Septembre, Paris.
Cellothioli	COMAR & C ^e , 20, rue des Fossés-St-Jacques, Paris.
Collaborine	LAUMONIER, 225, rue Saint-Martin, Paris.
Cellyres stérilisés C in	20, rue des Fossés-Saint-Jacques, Paris.
Combrétine Limousin	10, rue du Bac, Paris.
Composé Gmet	27, faub. Montmartre, Paris.
Comprimés de Châtel Guyon	MIRATON, à Châtel-Guyon (Puy-de-Dôme).
Comprimés Guillaumin	13, rue du Cherche-Midi, Paris.
Comprimés Rogé-Cavaillès	PEPIN, 9, rue du 4-Septembre, Paris.
Comprimés de Thiocol Roche	HOFFMANN-LA ROCHE, 21, place des Vosges, Paris.
Comprimés Vichy-Etat	G. PRUNIER & C ^e , 6, rue de la Tacherie, Paris.
Condurango Gmet	27, faub. Montmartre, Paris.
Condurango granulé Astier	Laboratoires ASTIER, 45, rue du Docteur-Blanche, Paris.
Conicine Guilliermond	DEGLOS, 131, rue de Vaugirard, Paris.
Coréïne	DANIEL BRUNET, 6, rue de la Source, Paris.

• Corps Thyroïde Menceur	à Boulogne-sur-Seine.
• Cosmargyre Tbévenet.	21, rue des Roses, à Dijon.
• Cratægol Boulet	36, avenue Duquesne, Paris.
• Cratægus Gmet	27, faub. Montmartre, Paris.
• Cratægus Oxyacantha	ROUSSEL, 10, rue Washington, Paris.
• Créosoteforme Lambiclle Freres	3, rue d'Edimbourg, Paris.
• Crésyl Jeyes	36, rue des Francs-Bourgeois, Paris.
• Cryogénine Lumière	9, cours de la Liberté, Lyon.
• Cuprien Couturieux	18, avenue Hoche, Paris.
• Curatoxine Vendel	61, rue de Vaugirard, Paris.
• Curgol Vicario	17, boul. Haussmann, Paris.
• Cypridol Chapelle	8, rue Vivienne, Paris.
• Cytægol	7, r. Vieille-la-Temple, Paris.
• Cyto-Serum Corbière	27, rue Desrenaudes, Paris.
• Cytoplasmine Ducatte	8, place de la Madeleine, Paris.
• Cytuline Couturieux	18, avenue Hoche, Paris.

D

• Denisoline Brisson	31, r. Boissy-d'Anglas, Paris.
• Dermofagine	15, pl. Godefroy-de-Bouillon, Boulogne-sur-Mer.
• Dermoplastol	DUMESNIL, 10, r. du Plâtre,
• Diabéphobe	19, rue Jacob, Paris.
• Diabétifage	Laborat. SCIENTIA, 10, rue Fromentin, Paris.
• Diadermine	BONETTI Fr., 12, rue Vavin, Paris.
• Dial Ciba	O. ROLLAND, 1, pl. Morand, Lyon.
• Dialactine Ciba	Id.
• Dialyl Brunel	16, rue Boulainvilliers, Paris.
• Diarrhéol	Villa Michel-Ange, à Beausoleil, près Nice.
• Diasténine Grémy	14, rue de Clichy, Paris.
• Didial Ciba	O. ROLLAND, 1, pl. Morand, Lyon.
• Diéménal	J. DEPRUNEAUX, 18, rue de Beaune Paris.
• Diénel	Id.
• Digalène Roche	F. HOFFMANN-LA ROCHE & C ^o , 21, place des Vosges, Paris.
• Digestif Capmartin	GILBERT, 3, rue du Trésor, Paris.

Digestif Clin	20, rue des Fossés-St-Jacques, Paris.
Digestif Pinel	Dr THOUVENIN, à Bonnelles (S.-&-O.).
Digestif Recourat	à Fontaine-Bonneleau (Oise).
Digifoline Ciba	O. ROLLAND, 1, pl. Morand, Lyon.
Digitale Dausse	4, rue Aubriot, Paris.
Digitale Ecalle	BUISSON, 157, rue de Sèvres, Paris.
Digitoline Homolle & Quévenne	GENEVOIX, 14, rue des Beaux-Arts, Paris.
Digitoline cristallisée de Nativelle	49, boulevard Port-Royal, Paris.
Digitoline Mialbe	8, rue Favart, Paris.
Dimétol Vicario	17, boul. Haussmann, Paris.
Diiodoforme Taine	ADRIAN, 9, rue de la Perle, Paris.
Dieradin	22, av. de Neuilly, Neuilly-sur-Seine.
Dioséine Prunier	6, avenue Victoria, Paris.
Disques Tulasne	11, rue Blanche, Paris.
Diurène	CARTERET, 15, rue d'Argenteuil, Paris.
Dmégon	POULENC Frères 92, rue Vieille-du-Temple, Paris.
Dmesta	Id.
Dmetys	Id.
Delema	GUICHARD, 2, rue l'Hôpital-Saint-Louis, Paris.
Dragées antinerveuses Cavallès	PEPIN, 9, r. du 4-Septembre, Paris.
Dragées Benqué	47, rue Blanche, Paris.
Dragées Blottière	6, rue Dombasle, Paris.
Dragées de Bonden-neau	GUERIN, 60, cours de Vincennes, Paris.
Dragées Carbonel	CARTERET, 15, rue d'Argenteuil, Paris.
Dragées Demazières	DEGLÔS, 131, rue de Vaugirard, Paris.
Dragées de fer Coignet	43, rue de Saintonge, Paris.
Dragées de fer Rabuteau	COMAR & C ^e , 20, rue des Fossés-St-Jacques, Paris.
Dragées ergotées	MANNET, à Loudun (Vienne)
Dragées Gelineau	MOUSNIER, à Sceaux.
Dragées Gélis et Conté	LABELONYE, 99, rue d'A-boukir, Paris.
Dragées de Gille	GIRARD & C ^e , 73, rue Sainte-Anne, Paris.
Dragées du D'Hequet	49, boul. Port-Royal, Paris.
Dragées Névros-théniques "Yse"	65, rue Louis-Blanc, Paris.

Dragées Nyrdhal	96, rue La-Rochefoucauld, Paris.
Dragées Pautauberge	165, r. St-Denis, Courbevoie.
Dragées Reine du fer	CHEVALIER, 5, rue Aubriot, Paris.
Dragées de Ruizia	LANDRIN, 20, rue La-Rochefoucauld, Paris.
Dragées Smedo	2, rue Colonel-Renard, à Meudon (S.-&O.).
Dragées Vulcase	31, r. Boissy-d'Anglas, Paris.
Brisson	
Dulcerine Brava	164, rue Saint-Honoré, Paris.
Dyspeptine Hepp	Labor. du Puits-d'Angle, Le Chesnay (S.-&O.).

E

Eau Antileucorrhéique Blottière	6, rue Dombasle, Paris.
Eau Chambille	MONTAGU, 49, boul. Port-Royal, Paris.
Eau de St-Colomban	Bains-les-Bains (Vosges).
Ektogan	12, rue Lamartine, Paris.
Elatine Bouin	FAGARD, 44, rue d'Aguesseau, Boulogne-sur-Seine.
Elben Ciba	O. ROLLAND, 1, pl. Morand, Lyon.
Electrargel Clin	20, rue des Fossés-St-Jacques, Paris.
Electraurel Clin	Id.
Electrocuprol	COMAR & C ^e , 20, rue des Fossés-St-Jacques, Paris.
Electro Hg	COMAR & C ^e , id.
Electromanganol	COMAR & C ^e , id.
Electromartiel	COMAR & C ^e , id.
Electropalladiol	COMAR & C ^e , id.
Electro-p atinol	COMAR & C ^e , id.
Electro-Rhodiol	COMAR & C ^e , 20, rue des Fossés-St-Jacques, Paris.
Electresélénium	COMAR & C ^e , id.
Elixir d'antipyrine	ROHAIS & C ^e , rue des Lions-Saint-Paul, Paris.
Laroze	
Elixir Benjean	26, rue des Petits-Champs, Paris.
Elixir Bonnefond	MONTAGU, 49, boul. Port-Royal, Paris.
Elixir Bravais	3, rue Mogador, Paris.
Elixir Chambille	MONTAGU, 49, boul. Port-Royal, Paris.
Elixir créosoté Bonnefond	MONTAGU, id.

*Elixir Déret	COMAR & C ^e , 20, rue des Fossés St-Jacques, Paris.
*Elixir Duchamp	Comte de GRAUWE, 16, rue Rocroy, Paris.
Elixir Duret	10, rue du Bac, Paris.
Elixir cupeptique Tisy	VAUDIN & GUILLAUMIN, 12, rue Charles V, Paris.
Elixir ferro ergoté	MANNET, à Loudun (Vienne).
Elixir Glover	R. CRUET, 13, rue des Minimes, Paris.
Elixir Grez	COLLIN, 49, rue Maubeuge, Paris.
Elixir du D ^r Hecquet	MONTAGU, 49, boul. Port-Royal, Paris.
Elixir Houdé	9, rue Dieu, Paris.
*Elixir Iode-dépuratif	C. PÉPIN, 9, rue du 4-Septembre, Paris.
Elixir Mannet ioduré	à Loudun (Vienne).
Elixir Mariani	41, boul. Haussmann, Paris.
Elixir Martin-Mazade	à Saint-Vallier (Drôme).
*Elixir du D ^r Mialhe	8, rue Favart, Paris.
Elixir polybromuré Yven	5, rue de la Feuillade, Paris.
Elixir Reussel	10, rue Washington, Paris.
Elixir toni-radical Blottière	6, rue Dombasle, Paris.
Elixir tribromuré Mannet	à Loudun (Vienne).
Elixir Virenque	DEGLOS, 131, rue de Vaugirard, Paris.
Elixir de Virginie Nyrdhal	LANDRIN, 20, rue La-Rochefoucauld, Paris.
Elixir Vital Quentin	MOUSNIER, à Sceaux.
Elkossam Collin	49, rue de Maubeuge, Paris.
*Embryonine du D ^r Barré	à Argentan (Orne).
Emétinol Viel	7, rue Saint-Yves, Rennes.
Emplâtre Duret	61, rue de Vaugirard, Paris.
Emulsion Bonnefond	MONTAGU, 49, boul. Port-Royal, Paris.
Emulsion Defresne	Les Lilas (Seine).
*Emulsion Marchais	à la Rochelle (Char.-Infér.).
*Endocrisines Fournier	26, boul. de l'Hôpital, Paris.
*Energétènes végétaux Byla	26, avenue de l'Observatoire, Paris.
*Enésol Clin	20, rue des Fossés-St-Jacques, Paris.
Engelurel	ALEXANDRE, 22, rue de Vienne, Paris.
*Eniède Lefebvre	2, rue Duphot, Paris.

Entéroseptyl Clérambourg	BRUNERYE, 4, rue Tarbé, Paris.
Entérovaccin Lumière	9, cours Liberté, Lyon.
Entérozone	Lab. Peroxydines, 135, rue de Rome, Paris.
Entérozyme Chevretin & Lemalle	5, rue Ballu, Paris.
Eranol	45, rue de l'Echiquier, Paris.
Ergot de seigle Dausse	4, rue Aubriot, Paris.
Ergotine Bonjean	LABELONYE, 99, r. d'Aboukir, Paris.
Ergotine Yvon	5, rue Lafeuillade, Paris.
Ergotinine Tanret	10, rue du Commandant-Rivière, Paris.
Erséol Prunier	6, rue de la Tacherie, Paris.
Esculéol	FOURIS, 9, faub. Poissonnière, Paris.
Ether anesthésique	USINES DU RHONE, 21, rue Jean-Goujon, Paris.
Ether amyl valérianique	G. BRUEL, 36, rue de Paris, à Colombes (Seine).
Eugéine Prunier	6, rue de la Tacherie, Paris.
Eukénel Clément	7, passage Thionville, Paris.
Eukinase Carrion	54, faub. St-Honoré, Paris.
Eulactine Millet	8, rue Richer, Paris.
Eumictine Leprince	62, rue de la Tour, Paris.
Eupeptique Menavon	VACHERON, 26, av. Vallioud à Ste-Foy, près Lyon.
Euphorine du Dr Chaboud	DUSSUEL & FAURE, 26, rue Petits-Champs, Paris.
Eupnine Vernadé	DARRASSE Frères, 13, rue Pavée, Paris.
Evonymine Thibaut	76, rue Petits-Champs, Paris.
Exaléine Defresne	Les Lilas (Seine).
Exol Cœnet	43, rue de Saintonge, Paris.
Extrait de Malt Français Déjardin	109, boulevard Haussmann, Paris.
Extrait de Malt Français Déjardin glycérophosphaté	109, boulevard Haussmann, Paris.
Extraits Moncour	49, avenue Victor-Hugo, Boulogne-sur-Seine.

F

Farine lactée Nestlé	16, rue du Parc-Royal, Paris.
Farine lactée Salvy	6, rue Daubigny, Paris.
Farines Jammet	47, rue Miromesnil, Paris.
Favolysine Thévenot	21, rue des Roses, Dijon.
Fer Bravais	Comte de GRAUWE, 16, rue de Roeroy, Paris.

Fer injectable Reussel	MOUSNIER, à Sceaux.
Fer Larcade	151, rue Lafayette, Paris.
Fermentérol Milan	CARTERET, 15, rue d'Argenteuil, Paris.
Ferments organiques Zévor	COIRRE, 79, rue Cherche-Midi, Paris.
Ferosthyl	PARIS, 4, rue de Lamotte-Picquet, Paris.
Ferroxal Buisson	157, rue de Sèvres, Paris.
Fer Quévenne	GENEVOIX, 14, rue des Beaux-Arts, Paris.
Fer Rabuteau	COMAR & C ^e , 20, rue des Fossés-St-Jacques, Paris.
Ferrocodile Leprince	62, rue de la Tour, Paris.
Ferrophytine Ciba	O. ROLLAND, 1, pl. Morand, Lyon.
Ferrygène Carrau	Labor, TISSOT, 34, boul. de Clichy, Paris.
Fer vital de Jacquemaire	à Villefranche (Rhône).
Figadol Vivien	6, rue d'Abbeville, Paris.
Fixase	PARET, à Marseille.
Fixine Grémy	LONGUET, 59, rue des Lombards, Paris.
Fluène	LANDRIN, 20, rue La-Rochefoucauld, Paris.
Fluid Listérol	61, rue St-Didier, Paris.
Fluocodyle	Labor, LAFARGE, 6, rue de Babylone, Paris.
Fluormol Gonin	60, rue Saussure, Paris.
Foie-Endocrisines Fournier	26, boul. de l'Hôpital, Paris.
Formagel Bouty	3 ^{me} , rue de Dunkerque, Paris.
Fortossan Ciba	O. ROLLAND, 1 pl. Morand, Lyon.
Fosfexyl Carron	Laborat. CARRON, 40, rue Milton, Paris.
Fostrychnol Chantreau	8, rue de Constantinople, Paris.
Frangulose Flach	6, r. de la Cossonnerie, Paris.
Frène Gmet	27, faub. Montmartre, Paris.
Fructaline Logeais	61, rue Saint-Didier, Paris.
Fucoglycine Le Perdriel	11, rue Milton, Paris.
Fucosine Prothière	55, rue Auguste-Comte, Lyon.
Fucus Gmet	27, faub. Montmartre, Paris.
Fumigator Gonin	60, rue Saussure, Paris.

G

Gadiodine Labesse	36, rue des Lices, Angers.
Gaïacalcine Lalour	17, place des Vosges, Paris.

Gaiacol phosphaté Pautauberge	165, r. St-Denis, Courbevoie.
Gaiacophosphal Clin	20, rue des Fossés-St-Jacques, Paris.
Gaiarsine Ducatte	8, pl. de la Madeleine, Paris.
Gaiarsol Bouty	3 ^{me} , rue de Dunkerque, Paris.
Galactogènes Jolivet	140, faub. St-Honoré, Paris.
Galyl Naline	à Villeneuve-la-Garenne
Gardenal	Etat, POULENC Frères, 92, r. Vieille-du-Temple, Paris
Gastérine Frémond	à Vichy (Allier).
Gastrecaol	A. BENDERITTER, à Vendôme (L.-&Ch.).
Gastrepeptyl	71, rue Saint-Jacques, Paris
Gastro-Sodine	25, rue Vaneau, Paris.
Gastrozymase Bouty	3 ^{me} , rue de Dunkerque, Paris.
Gauroi	PÉPIN & LÉBOUCQ, 30, rue Armand-Sylvestre, Courbevoie.
Gayacolchine	A.-J. CHAUCHY, 40, rue de la Bienfaisance, Paris.
Gelée antidiarrhéique Lumière	SESTIER, 9, cours de la Liberté, Lyon.
Gélobarine	POULENC Fr. 92, rue Vieille-du-Temple, Paris.
Gélotanin	Lab. CHOAY, 44, avenue du Maine, Paris.
Gemme Lagasse	JANSON, Bar sur-Aube.
Genél Gmel	27, faub. Montmartre, Paris.
Géodyl	J. ROBERT, 39, rue de Bourgogne, Paris.
Germose	Laborat. MOREAU, 7, rue d'Hauteville, Paris.
Germyl	DELABORDE, pharmacien, rue de la Liberté, Dijon.
Globules Hébert	à Saint-Lô (Manche).
Globules Fumouze	78, faub. Saint-Denis, Paris.
Globules Laincar	LANCOSME, 71, av. Victor-Emmanuel III, Paris.
Globules Linarix	CLIN, 20, rue des Fossés-Saint-Jacques, Paris.
Globules Remon	Labor. MONAL & C ^o , 6, rue Daubigny, Paris.
Globules tannifuges Secrétan	17, rue Cadet, Paris.
Gluto-bulles Jouglà	34, boulev. de Clichy, Paris.
Glycéro Dallez	13, boul. de la Chapelle, Paris.
Glycéréméthylarsénié	BLOTTIÈRE, 6, rue Dombasle, Paris.
Glycérèphosphates effervescents	LE PERDRIEL, 11, rue Milton, Paris.

Glycérophosphates Freyssinge	FREYSSINGE, 6, rue Abel, Paris.
Glycérophosphates Jacquemaire	à Villefranche (Rhône).
Glycérophosphate Rebin	13, rue de Poissy, Paris.
Glycogène Clin	20, rue des Fossés-Saint-Jacques, Paris.
Glyco-lactimase Couturieux	18, avenue Hoche, Paris.
Glycémorrhuum Faudon	MAYNIEL, 85, rue Turbigo, Paris.
Glyco-phénique Dr Déclat	G. PRUNIER & C ^e , 6, rue de la Tacherle, Paris.
Glycophosphates granulés Astier	Labor. ASTIER, 45, rue du Docteur Blanche, Paris.
Glykelaïne Rebin	13, rue de Poissy, Paris.
Glyphosphates G. Chanleaud	108, rue Vieille-du-Temple, Paris.
Glyphospher	GIVAUDAN-LAVIROTTE, 8, quai des Etroits, Lyon.
Gmet (Extraits)	27, faub. Montmartre, Paris.
Gébérol	CHARMAISON, 35, aven. de Royat, Clermont-Ferrand.
Goléane Maignon	MILLET, 8, r. Richer, Paris.
Goménol Prévot	17, rue Ambroise-Thomas, Paris.
Gonacrine	Etablis. POULENC Fr., 92, r. Vieille-du-Temple, Paris.
Goudron Freyssinge	6, rue Abel, Paris.
Goudron E. Guyot	19, rue Jacob, Paris.
Gouttes Gigon	7, rue Coq-Héron, Paris.
Gouttes amères Hébert	14, rue Thiers, Saint-Lô (Manche).
Gouttes livoniennes	TROUETTE - PERRET, 15, r. Immeubles-Industriels, Paris.
Gouttes de Lolotsé Isberg	BERGER, 90, avenue du Bac, La Varenne-Saint-Hilaire.
Gouttes Nicot	CANTIN, à Palaiseau (s. s. o.).
Gouttes Pausodun	447, boulev. Montparnasse, Paris.
Gouttes Paidephiles du Dr Guiraud	Henry ROGIER, 19, avenue de Villiers, Paris.
Gouttes de Sérus	M. LETTRY, 42, avenue de Breteuil, Paris.
Grains Clérambourg	4, rue Tarbé, Paris.
Grains Entéritine	BEAUGONIN, à Auxerre.
Grains de Plombières	Henry ROGIER, 19, avenue de Villiers, Paris.
Grains de santé Dr Franck	T. LEROY, 96, rue d'Amsterdam, Paris.

Grains de Vals	NOGUES, 64, boulev. Port-Royal, Paris.
Grains de vie Clérambourg	4, rue Tarbé, Paris.
Granulé Bravais	3, rue Mogador, Paris.
Granulé calmant-frenkel	CHEVRETIN & LEMATTE, 24, rue Caumartin, Paris.
Granules Crosnier	NITOT, 6, rue Chanoinesse, Paris.
Granulé du Dr Mousaud	H. RIVIER, 26, rue Saint-Claude, Paris.
Granulé Girard	48, rue d'Alésia, Paris.
Granules du Dr Papillaud	GIGON, 7, rue Coq-Héron, Paris.
Granules Homolle & Quévenne	14, rue des Beaux-Arts, Paris.
Granules Houdé	9, rue Dieu, Paris.
Granules des Vosges	21, boul. Haussmann, Paris.
Granules trois-cachets	COIRRE, 79, rue du Cherche-Midi, Paris.
Gui Gmet	27, faub. Montmartre, Paris.
Guipsine Leprince	62, rue de la Tour, Paris.

H

Hamaméline Royà	41, rue de Rome, Paris.
Hamaméliede	Lab. OBERLIN, 17, rue Cadet, Paris.
Hamamélis Dausse	4, rue Aubriot, Paris.
Hamamélis Gmet	27, faub. Montmartre, Paris.
Hamamélis Natten	34, boul. Clichy, Paris.
Hamamélis Virginia	61, rue Saint-Didier, Paris.
Hectaréyre Naline	à Villeneuve-la-Garenne (Seine).
Hectine Naline	Id.
Hélénine du Dr Kerab	CHAPES, 12, rue d'Isly, Paris.
Hémagène Tailleur	à Fontainebleau.
Hémagénine du Dr Giraud	AUGLAIR, à Aigurande (Indre).
Hémarsyl du Dr Roux	CAILLAU, à Argentat (Corrèze).
Hémato-Sérum Corbière	27, rue Desrenaudes, Paris.
Hémocléine Lafay	54, Chaussée d'Antin, Paris.
Hémoglobine Bovel	Lab. VENOT, 101, av. Mozart, Paris.
Hémoglobine Crinon	45, rue de Turenne, Paris.
Hémoglobine Dalloz	13, boul. de la Chapelle, Paris.
Hémoglobine Deschiens	9, rue Paul-Baudry, Paris.
Hémoglobine Star	3, rue du Trésor, Paris.

Hémoneurol Cognet	43, rue de Saintonge, Paris.
Hémoplasme Lumière	9, cours Liberté, Lyon.
Hémestyl du Dr Roussel	21, rue d'Aumale, Paris.
Hémoloxine	Etabl. Albert BUISSON, 157, de Sèvres, Paris.
Hémozol	BEYTOUT & CISTERNE, 12, boul. Saint-Martin, Paris.
Hépatine Bouty	3 ^{bis} , rue de Dunkerque, Paris.
Hépaté-Byl	DANIEL-BRUNET, 6, rue de la Source, Paris.
Hermophényl	9, cours Liberté, Lyon.
Hérocine Vicario	11, boul. Haussmann, Paris.
Hétérolysine	Laborat. OLIVIERO, 87, rue Denfert-Rochereau, Paris.
Heudebert (Produits)	85, rue St-Germain à Nanterre.
Hexotal	A. LÉGER, 10, rue Saint- Antoine, Paris.
Hipposarcine Rey	8, quai des Etroits, Lyon.
Histogénol Naline	à Villeneuve-la-Garenne.
Holos Deschiens	9, rue Paul-Baudry, Paris.
Hopogan	12, rue Lamartine, Paris.
Hormelaxine	RENARD, 8, rue de Passy, Paris.
Hordénine Lauth	9, rue du 4-Septembre, Paris.
Hordéomaltine	10, rue Richelieu, Paris.
Huillaxine Gillet	59, rue de Châteaudun, Paris.
Huile F. M. Hégg	2, rue Castiglione, Paris.
Huile F. M. Peerless	30, boul. Strasbourg, Paris.
Huile grise Duret	10, rue du Bac, Paris.
Huile grise stérilisée	VIGIER, 12, boulev. Bonne- Nouvelle, Paris.
Huile de ricin Crolas	8, quai des Etroits, Lyon.
Hydrastis Dausse	4, rue Aubriot, Paris.
Hydrastis Gmet	27, faub. Montmartre, Paris.
Hypnase Vergelot	163, rue de Flandre, Paris.
Hypneural Cés	LABELONYE, 99, rue d'Aboukir, Paris.
Hypochlorine	22, rue Troussseau, Paris.
Hypodermic "Le Pccq"	39, rue Cambon, Paris.
Hypodermezone	Laborat. PEROXYDINES, 137, rue de Rome, Paris.
Hypophosphites Churchill	SWANN, 12, rue Castiglione, Paris.
Hypophosphites Fellews	5, rue de la Paix, Paris.
Hypophyse-Endecri- sines Fournier	26, boul. de l'Hôpital, Paris.

I

Ibogaïne Nyrðhal	LANDRIN, 20, rue La-Rochefoucauld, Paris.
Immunizols Grémy	14, rue de Clichy, Paris.
Injection Brou	BLOTTIERE, 6, rue Dombasle, Paris.
Injection Clin Strychno-Phospharsinée	20, rue des Fossés-St-Jacques, Paris.
Injections Hg. Rogé	PEPIN, 9, rue du 4-Septembre, Paris.
Cavaillès	35, rue des Petits-Champs, Paris.
Innetyol	39, rue Cambon, Paris.
Internoses "Le Pecq"	4, rue Aubriot, Paris.
Intraits Dausse	9, rue de la Perle, Paris.
Iodalbin Adrian	BONETTI, 12, r. Vavin, Paris.
Iodalia	8, rue du Petit-Musc, Paris.
Iodolose Galbrun	7, rue St-Yves, Rennes.
Iodargol Viel	125, rue de Turenne, Paris.
Iodaseptine Certial	49, boul. Port-Royal, Paris.
Iodéine Montaigu	7, rue St-Yves, Rennes.
Iodéol Viel	26, boul. de l'Hôpital, Paris.
Iodéyl Fournier	13, b' de la Chapelle, Paris.
Iodécéréol Dalloz	54, faub. Saint-Honoré, Paris.
Iodocol Carrion	à Courbevoie (Seine).
Iodogénéol Pépin	4, rue Elzévir, Paris.
Iodomaisine Salle	37, rue Galilée, Paris.
Iodométine Hautdier	
Iodone Robin	13, rue de Poissy, Paris.
Iodestarine Roche	F. HOFFMANN-LA ROCHE & C ^o , 21, place des Voges, Paris.
Iodo-Thyroïdine Catillon	3, boul. St-Martin, Paris.
Iodo-Trypsine	50, rue Rennequin, Paris.
Iodural Novat	à Mâcon (Saône-et-Loire).
Iodurase	COUTURIEUX, 18, avenue Hoche, Paris.
Iodure de Potassium Clin	20, rue des Fossés-St-Jacques, Paris.
Iodures Cros	10, rue du Bac, Paris.
Iodures Feucher	142, boul. St-Germain, Paris.
Iodures Laroze	ROHATS & C ^o , 2, rue des Lions-Saint-Paul, Paris.
Iodures Souffron	Etabl. BUISSON, 157, rue de Sèvres, Paris.
Ioglysol	COMAR & C ^o , 20, rue des Fossés-St-Jacques, Paris.
Iolase Corbière	27, rue Desrenaudes, Paris.

* Tenoides (Procédés Fouard)	DARRASSE, 13, rue Pavée Paris.
* Ipéca total Dausse	4, rue Aubriot, Paris.
* Irel Churchill	SWANN, 12, rue Castiglione, Paris.

J

* Jécol	36, rue Rivay, Levallois-Perret (Seine).
* Jugland Gmet	27, faub. Montmartre, Paris.
* Juglandine Ferrouillat	35, rue de Rivoli, Paris.
* Juglanrégine André	2, rue des Alpes, à Valence.
* Juvéner	6, rue du Mont-Thabor, Paris.

K

* Kalmine Métadier	à Tours.
* Kéfir Carrion	V. BORRIEN & C ^e , 54, faub. Saint-Honoré, Paris.
* Kélène	USINES DU RHONE, 21, rue Jean-Goujon, Paris.
* Képhaldol	RATIÉ, 45, rue de l'Échiquier, Paris.
* Képhir Salières	à Pontoise.
* Képhir Salmon	28, rue de Trévis, Paris.
* Kerlöl Lerck	à Saint-Etienne.
* Kimesine Rogier	19, avenue de Villiers, Paris.
* Kineurine Moncœur	49, avenue Victor-Hugo, Boulogne-sur-Seine.
* Kipsol	BERTAÛT-BLANCARD, 64, r. La Rochefoucauld, Paris.
* Kluchel	38, Grand'Rue, Boulogne-sur-Seine.
* Kola-fer Trouette	15, r. Immeubles-Industriels, Paris.
* Kola granulée Astier	45, rue du D ^e Blanche, Paris.
* Kola granulée Roy	81, boul. Suchet, Paris.
* Kola Gmet	27, faub. Montmartre, Paris.
* Kola Midy	9, rue Commandant-Rivière, Paris.
* Kola Monavon	VACHERON, 4, av. Vallouid, à Sainte-Foy, près Lyon.
* Kola Pausodun	FOURNIER, 147, boulevard Montparnasse, Paris.
* Kola Pichat	5, cours Charlemagne, Lyon.
* Kréazone	TROUETTE, 15, rue des Immeubles-Industriels, Paris.
* Kréofos Novat	à Mâcon (Saône-et-Loire).

L

Lab-Lacto-Ferment	MIALHE, 8, r. Favart, Paris.
Laccodermes Brisson	111, rue du Mont-Cenis, Paris.
Lactagel Pearson	43, rue Pinel, Saint-Denis.
Lactéol Boucard	30, rue Singer, Paris.
Lactimase Coutu- rieux	18, avenue Hoche, Paris.
Lactérine Salières	à Pontoise (S.-&O.).
Lactobacilline	13, rue Pavée, Paris.
Lactobyl	21, rueThéodore-de-Banville, Paris.
Lactochel	Id.
Lactolaxine Fydau	PARIS, 4, r. Lamotte-Piquet, Paris.
Lactophosphine	8, rue de la Pompe, Paris.
Lactospere Tulivet	12, place de la République, Bois-Colombes.
Lactozymase B.	Labor. CHEVRETIN & LE- MATTE, 5, rue Ballu, Paris.
Lantol Couturieux	18, avenue Hoche, Paris.
Laxagarine	DURET & R. MY, 5, avenue des Tilleuls, Paris.
Laxamer Lefèvre	52, rue Decamps, Paris.
Laxatif Châtel- Guyon Gubler	PERRAUDIN, 70, rue Legendre, Paris.
Laxatif ferment	à Malzéville (M.-&M.).
Laxatif Gobey	BEYTOUT & CISTERNE, 12, boul. Saint-Martin, Paris.
Laxatif Miraton	à Châtel-Guyon (P.-de-D.)
Laxatif Orgeat	36, rue Rivay, Levallois- Perret.
Laxatene Déjardin	109, boul. Haussmann, Paris.
Laxarine Terrial	39, boul. Haussmann, Paris.
Laxogélose Tulivet	12, place de la République, Bois-Colombes.
Laxol Fraudin	4, av. Desfeux, Boulogne-s-S.
Laxo-lin	182, av. de Versailles, Paris.
Laxopectine Girard	48, rue d'Alésia, Paris.
Laxophore Brachin	à Joinville (Hte-Marne).
Lébnol	Labor. THIÉVENOT, à Dijon.
Lécithine Adrian	9, rue de la Perle, Paris.
Lécithine Clin	20, rue des Fossés-St-Jacques, Paris.
Lécithine Vial	8, rue Vivienne, Paris.
Lécithosine Robin	13, rue de Poissy, Paris.
Leniforme	20, r. Larochevoucauld, Paris.
Leptandrine Reyer	LAUMONIER, 225, rue Saint- Martin, Paris.
Levurase	CHARMAISON, à Clermont- Ferrand.
Levure Coirre	79, r. du Cherche-Midi, Paris.

Levure Maltine Déjardin	109, boul. Haussmann, Paris.
Levarine extractive Couturieux	18, avenue Hoche, Paris.
Limol Churchill	12, rue Castiglione, Paris.
Lipiodol Lafay	54, Chausée d'Antin, Paris.
Lipochol Byla	26, avenue de l'Observatoire, Paris.
Lipoféine	O. ROLLAND, 1 pl. Morand, Lyon.
Lipogyre Ciba	Id.
Lipoïdes H. I.	H. CARRION, 54, faub. Saint-Honoré, Paris.
Lipoïdine Ciba	O. ROLLAND, pharmacien, 1, place Morand, Lyon.
Liqueur d'Hermès	BEYTOU & CISTERNE, 12, boul. Saint-Martin, Paris.
Liqueur Laprade	COLLIN & C ^e , 49, rue de Maubeuge, Paris.
Liqueur Laville	COMAR, 20, rue des Fossés-Saint-Jacques, Paris.
Liqueur peptophosphorique	ADRIAN, 9, rue de la Perle, Paris.
Liquides organiques	BOUTY, 3 ^{bis} , rue Dunkerque, Paris.
Listose Vicario	17, boul. Haussmann, Paris.
Litharsyne Ferré	142, boul. St-Germain, Paris.
Lithine effervescente	LE PERDRIEL, 11, r. Milton, Paris.
Luargol	POULENC Fr., 92, rue Vieilledu-Temple, Paris.
Luatine	M. SAVE, 2, av. Parmentier, Paris.
Lusoforme	CARTERET, 15, rue d'Argenteuil, Paris.
Lutéovar	FOULON & C ^e , 188, faub. St-Martin, Paris.
Lycétol Vicario	17, boul. Haussmann, Paris.
Lymphase du Dr Leriche	164, rue St-Honoré, Paris.
Lysiodé Clérambourg	4, rue Tarbé, Paris.
Lysol	31, rue Parmentier, Ivry (Seine).

M

Magnésie Durel	7, boulevard Denain, Paris.
Magnésie Roy	81, boulevard Suchet, Paris.
Magol Churchill	SWANN, 12, rue Castiglione, Paris.
Maltase Fanta	6, rue Guyot, Paris.

Malt Barley	6, rue Guyot, Paris.
Malt Déjardin	109, boul. Haussmann, Paris.
Maltéa Meser	12, rue de Bruxelles, Lyon.
Maltésine Tissot	34, boulevard Clichy, Paris.
Malline Gerbay	à Roanne (Loire).
Mall Merilz	189, rue de Vaugirard, Paris.
Mall Régina	34, rue Pajol, Paris.
Mall Strauss	DEMORY, 12, r. Broca, Paris.
Malléine Defresne	MACQUAIRE, Les Lilas (Seine).
Malto-Fer Déjardin	109, boul. Haussmann, Paris.
Mamelle-Endecrisines Fournier	26, boulevard de l'Hôpital, Paris.
Manganéine	SCHMIT, 71, rue Ste-Anne, Paris.
Manganésia	64, rue des Tournelles, Paris.
Marinol (Laborat. du)	à Dieppe (Seine-Inférieure).
Marron d'Inde Dausse	4, rue Aubriot, Paris.
Marsyle Clin	20, rue des Fossés-Saint-Jacques, Paris.
Mas de la Ville	à Arles-sur-Rhône.
Maya Bulgare	322, rue Saint-Honoré, Paris.
Médication arrhénique simple et composée	CLIN, 20, rue des Fossés-Saint-Jacques, Paris.
Médulline Bouty	3 ^{me} rue de Dunkerque, Paris.
Mentholina	GUIGNIER, à Bois-Colombes.
Mercuriaux Vigier	12, boulev. Bonne-Nouvelle, Paris.
Mésotherium Buissen	157, rue de Sèvres, Paris.
Méreléol Salle	4, rue Elzévir, Paris.
Métharfer Bouty	3 ^{me} rue de Dunkerque, Paris.
Métharsénobenzol	USINES CHIMIQUES DU PECQ, 39, r. Cambon, Paris.
Métharsinate Clin	20, rue des Fossés-Saint-Jacques, Paris.
Métharsol Bouty	3 ^{me} rue de Dunkerque, Paris.
Méthylarsinate Vicario	17, boul. Haussmann, Paris.
Méthylarsinate Vigier	12, boulev. Bonne-Nouvelle, Paris.
Méthylöse	14, rue de la Paix, Nice.
Métricine	25, Grande-Rue, à Asnières (Seine).
Metritols	LEES, 124, rue du Bac, Paris.
Mictasol	Labor. DIEULAFÉ, 16, aven. Trudaine, Paris.
Minéralegène	VIAL, 4, place Croix-Rouge, Lyon.
Minérol	10, rue Richelieu, Paris.

Minérolaxine	6, rue Delaborde, Paris.
Le Tanneur	
Mokavène	Comte de GRAUWE, 16, rue de Rocroy, Paris.
Moride (Produits)	20, rue de La Rochefoucauld, Paris.
Morrhéine Jungken	DUHEME, à Courbevoie.
Morrhaine Puy	à Grenoble.
Morrhuel Chapoteaud	VIAL, 8, rue Vivienne, Paris.
Mouches Fumouze	78, faub. Saint-Denis, Paris.
Mucogène Astier	45, rue du D'Blanche, Paris.
Muqueuse Endocri- sines Fournier	26, boul. de l'Hôpital, Paris.
Musculosine Byla	26, avenue de l'Observatoire, Paris.
Mycodermine Déjardin	104, boul. Haussmann, Paris.
Mycolysine Deyen	LEBEAULT, 5, rue Bourg- l'Abbé, Paris.
Myoséine	CARTERET, 15, rue d'Argen- teuil, Paris.

N

Narcotile Bengué	47, rue Blanche, Paris.
Narcyl Grémy	LONGUET, 50, rue des Lom- bards, Paris.
Narsénel	POULENC Fr., 92, r. Vieille- du-Temple, Paris.
Nazochlorine Cham- pencis	29, avenue Friedland, Paris.
Néo-Arsycodile	M. LEPRINCE, 62, rue de la Tour, Paris.
Néofilhos Le Perdriel	11, rue Milton, Paris.
Néo-Kela Lumière	9, cours Liberté, Lyon.
Néol Beltu	9, rue Dupuytren, Paris.
Néo-laxatif Chapotel	56, boulevard Ornano, Paris.
Néolides H. B.	9, rue Dupuytren, Paris.
Néoquinine Falières	COMAR & C ^{ie} , 20, rue des Fossés-St-Jacques, Paris.
Néo-Rhemnol	LEPRINCE, 62, rue de la Tour, Paris.
Néphrine Bouty	3 ^{me} , rue de Dunkerque, Paris.
Néphrine Byla	26, avenue de l'Observatoire, Paris.
Nervocitine Tisset	34, boulev. de Clichy, Paris.
Neurogaïacol Dethan	11, r. Alphonse-de-Neuville, Paris.
Neurène	DANIEL-BRUNET, 6, rue de la Source, Paris.
Neurinase	GENEVRIER, 2, rue du Débarcadère, Paris.

Neuroiodure Dethan	11, r. Alphonse-de-Neuville, Paris.
Neurosine Prunier	6 rue de la Tacherie, Paris.
Neurosthyl	PARIS, 4, r. Lamotte-Piquet, Paris.
Neurotrophol Byla	26, avenue de l'Observatoire, Paris.
Névralgésine Débordés	à Moulins (Allier).
Névralgol Brossard	1, rue de la Cordouan, La Rochelle.
Névralléine Rogier	19, avenue de Villiers, Paris.
Nevresthénine Freysingé	6, rue Abel, Paris.
Nisaméline	TROUETTE, 15, r. Immeubles-Industriels, Paris.
Nitrite de soude Roussel	10, rue Washington, Paris.
Nopirine Vicario	17, boul. Haussmann, Paris.
Nosol Agueltant	36, quai Fulchiron, Lyon.
Nevargyre Guillaumin	13, rue du Cherche-Midi, Paris.
Nevarine Vicario	17, boul. Haussmann, Paris.
Nevarsénobenzol Billon	POULENC Fr., 92, r. Vieilledu-Temple, Paris.
Nucléarène Cognet	43, rue de Saintonge, Paris.
Nucléarsitol Robin	13, rue de Poissy, Paris.
Nucléatol Robin	Id.
Nucléo-fer Girard	48, rue d'Alésia, Paris.
Nutritine Déjardin	109, boul. Haussmann, Paris.
Nyctal	DURET & RÉMY, 5, avenue des Tilleuls, Paris.
Nyrdhal (Produits)	20, rue La Rochefoucauld, Paris.

O

Océanine Chevretin et Lemalle	5, rue Ballu, Paris.
Ocréine Grémy	14, rue de Clichy, Paris.
Oenase Centurieux	18, avenue Hoche, Paris.
Oenophos	GUICHARD, 2, r. de l'Hôpital-Saint-Louis, Paris.
Olarsol Dumouthiers	11, rue de Bourgogne, Paris.
Oléo-Iode Dubeis	7, rue Jadin, Paris.
Oléclaxine	DURET & RÉMY, 5, avenue des Tilleuls, Paris.
Opocalcium	121, av. Gambetta, Paris.
Opelaxyl Cerbière	27, rue Desrenaudes, Paris.
Ophtalmine Leprince	62, rue de la Tour, Paris.
Opothérapie Bouty	3 ^{es} , rue de Dunkerque, Paris.

Opothérapie Byla	26, avenue de l'Observatoire, Paris.
Opothérapie Carrion	54, faub. Saint-Honoré, Paris.
Opothérapie Cheay	44, avenue du Maine, Paris.
Opothérapie Chaix	10, rue de l'Orne, Paris.
Opothérapie Chevretin et Lematte	5, rue Ballu, Paris.
Opothérapie Fournier	26, boulevard de l'Hôpital, Paris.
Opothérapie Fumeuze	78, faub. Saint-Denis, Paris.
Opothérapie Moncour	49, aven. Victor-Hugo, Boulogne-sur-Seine.
Opothérapie "Le Pecq"	39, rue Cambon, Paris.
Opothérapie Vigier	12, boulev. Bonne-Nouvelle, Paris.
Opezones Lumière	9, cours Liberté, à Lyon.
Opsine Grémy	14, rue de Clichy, Paris.
Orchitase Paris	4, r. Lamotte-Picquet, Paris.
Orchitine Byla	26, avenue de l'Observatoire, Paris.
Ostéo-hépatine	DANIEL-BRUNET, 6, rue de la Source, Paris.
Ostréine Buisson	157, rue de Sèvres, Paris.
Ouabaine Arnaud	49, boul. Port-Royal, Paris.
Ouataplasme Langlebert	SABATIER, 10, rue Pierre-Ducreux, Paris.
Ovaire-Endocrisines Fournier	26, boulevard de l'Hôpital, Paris.
Ovigénine Bouty	3 ^{me} , rue de Dunkerque, Paris.
Ovo-lécitine Billon	POULENC Frères, 92, rue Vieille-du-Temple, Paris.
Ovothyrol	DANIEL-BRUNET, 6, rue de la Source, Paris.
Ovules Chaumel	78, faub. St-Denis, Paris.
Ovules Derma	ROBIN, 13, r. de Poissy, Paris.
Ovules Roche	F. HOFFMANN-LA ROCHE, & C ^e , 21, place des Vosges, Paris.
Oxycyanure d'hydrargyre	GUILLAUMIN, 168, boulevard Saint-Germain, Paris.
Oxydothyrine Paris	4, r. Lamotte-Picquet, Paris.
Oxydevarine Paris	Id.
Oxygénés du D^r Prim	27, rue Fourcroy, Paris.
Oxygène-Bore Obs	A. OBOUSSIER, 10, r. Victor-Hugo, Neuville-sur-Saône.
Oxygènezone	11, rue Saint-Sabin, Paris.
Oxymenthol Perraudin	Laborat. SCIENTIA, 7, rue Fromentin, Paris.
Ozol	à Avignon.

P

Paludase Corbière	27, rue Desrenaudes, Paris.
Panbiline	à Annonay (Ardèche).
Pancalcine	L. PAPET, 15, r. d'Etampes, Dourdan (S.-&O.).
Pancréas-Endocri- sines Fournier	26, boul. de l'Hôpital, Paris.
Pancréatine Defresne	MACQUAIRE, Les Lilas (Seine).
Pandigitale Heudas	H. RIVIER, 26, r. St-Claude, Paris.
Pangaduine	SOUILLARD & C ^e , 41, rue Franco-Bourgeois, Paris.
Panglantine Coutu- rieux	18, avenue Hoche, Paris.
Panhémol	BOUYSSOU, 90, avenue des Ternes, Paris.
Panlacte-Midy	Labor. Midy, 9, rue du Com- mandant-Rivière, Paris.
Pantepen Roche	F. HOFFMANN-LA ROCHE & C ^e , 21, place des Vosges, Paris.
Panurel Tissot	34, boul. de Clichy, Paris.
Papaine Trouette	15, rue Immeubles-Indus- triels, Paris.
Papier Albespeyres	FUMOUEZ, 78, faub. Saint- Denis, Paris.
Papier du Dr Balme	R. GILIER, 19, avenue de Villiers, Paris.
Papier Barral	78, faub. Saint-Denis, Paris.
Papier Vrignaud	DUMONT, à Montereau.
Paraffinél Hamel	HAMEL, pharm., Le Mans.
Paralactine Byla	26, avenue de l'Observatoire, Paris.
Parathyroïde-Ende- crisines Fournier	26, boulevard de l'Hôpital, Paris.
Paratoxine Lemoine	8, pl. de la Madeleine, Paris.
Paroxyl	THIRIET & C ^e , 26-28, rue des Ponts, Nancy.
Pastilles Brunelet	22, rue Turbigo, Paris.
Pastilles de Cocaïne Midy	9, rue Commandant-Rivière, Paris.
Pastilles Dethan	11, rue Alph. de Neuville, Paris.
Pastilles Géraudel	GÉRAUDEL, 36, rue Rivay, Levallois-Perret.
Pastilles Houdé	9, rue Dieu, Paris.
Pastilles de Machen- sie	CHAUCHY, 40, rue de la Bienfaisance, Paris.

Pastilles Méry	Comte de GRAUWE, 16, rue de Rocroy, Paris.
Pastilles Miraton	à Châtel-Guyon (P.-de-D.)
Pastilles sulfocaine du Dr Fayès	FOUQUET & C ^e , 3, rue du 4-Septembre, Paris.
Pastilles Vichy-Etat	21, boul. des Capucines, Paris.
Pastilles Voquet	DEFRANCE, 5, rue Eugène-Delaacroix, Paris.
Pâte d'aconit Bon-jean	DUSSUEL & FAURE, 26, rue des Petits-Champs, Paris.
Pâte Aubergier	COMAR, 20, rue Fosses-Saint-Jacques, Paris.
Pâte de Lameureux	GIRARD & C ^e , 73, rue Sainte-Anne, Paris.
Pâte Rami	FOUGERAT, 44, rue Chaptal, Levallois-Perret.
Pavéron Dausse	4, rue Aubriot, Paris.
Pectopunch Mousnier	à Seeaux (Seine).
Pelliscol	LANDRIN, 20, rue La Roche-foucauld, Paris.
Pélespanines	FOURNIER Frères, 26, boul. de l'Hôpital, Paris.
Penghawar Vicario	17, boul. Haussmann, Paris.
Pepte-fer du Dr Jaillet	DARRASSE Frères, 13, rue Pavée, Paris.
Peptokola Robin	13, rue de Poissy, Paris.
Peptonate de fer Robin	Id.
Peptone Catillon	3, boul. Saint-Martin, Paris.
Peptone Chapeteaud	VIAL, 8, rue Vivienne, Paris.
Peptone Defresne	MACQUAIRE, Les Lilas (Seine).
Peptoalériane Gigon	7, rue Coq-Héron, Paris.
Péricols Légres	DUVERGIER, 74, r. Raspail, Bois-Colombes.
Péristaltine Ciba	O. ROLLAND, 1, pl. Morand, Lyon.
Perles Taphosète	LAMBIOTTE Frères, 3, rue d'Edimbourg, Paris.
Peroxydines	135, rue de Rome, Paris.
Persodine Lumière	9, cours Liberté, Lyon.
Pertussin Salle	4, rue Elzévir, Paris.
Pétroléine Lancelot	11 ^{bis} , rue du Conservatoire, Paris.
Phagocyttine Bureau	26, rue Saint-Claude, Paris.
Phenecalypsol	MOUSNIER, à Seeaux.
Phénel Bebeuf	ALEXANDRE Fils, 47, rue de Rome, Paris.
Phénosalyl Tercinet	LEMAITRE, 158, rue Saint-Jacques, Paris.

Phlyctol	ROBERT & CARRIERE, 37, rue de Bourgogne, Paris.
*Phosféryl Fournier	26, boul. de l'Hôpital, Paris.
*Phosote Lambiotte Frères	3, rue d'Edimbourg, Paris.
Phospharsyl colloïdal du D ^r Pinard	à Angoulême (Charente).
Phosphate colloïdal du D ^r Pinard	Id.
Phosphate de fer Leras	VIAL, 8, rue Vivienne, Paris.
Phosphate Vital de Jacquemaire	à Villefranche (Rhône).
*Phosphatine Falières	6, rue de la Tâcherie, Paris.
Phospho-Fluor	38, rue Poulet, Paris.
*Phosphogène Favrichon	à Saint-Symphorien-de-Lay (Loire).
Phosphogène Pachaut	130, boul. Haussmann, Paris.
Phosphinal Juin	3, quai aux Fleurs, Paris.
*Phosphotal Clin	20, rue des Fossés-Saint-Jacques Paris.
Phosphoréol Tissot	34, boul. de Clichy, Paris.
Phosphure de zinc Clin	20, rue des Fossés-Saint-Jacques, Paris.
Phostrychnol	CHANTEREAU, 8, rue de Constantinople, Paris.
*Phylactone Byla	26, avenue de l'Observatoire, Paris.
*Physéine Grémy	14, rue de Clichy, Paris.
*Phytinate de Quinine Ciba	O. ROLLAND, 1, pl. Morand, Lyon.
Phytine Ciba	Id.
Pilules antidiabétiques Midy	9, rue Commandant-Rivière, Paris.
Pilules antidyspeptiques Lancelot	H. RIVIER, 26, rue Saint-Claude, Paris.
Pilules Bengué	47, rue Blanche, Paris.
*Pilules Blancard	64, rue La Rochefoucauld, Paris.
Pilules Blaud	24, place des Vosges, Paris.
Pilules Besredon	GIGON, 7, r. Coq-Héron, Paris.
Pilules Couplier	30, r. Louis-le-Grand, Paris.
Pilules Crauck	34, boul. de Clichy, Paris.
Pilules du D ^r Cronier	75, rue de la Boétie, Paris.
Pilules Cuticura	3, avenue Lowendal, Paris.
Pilules du D ^r Debouzy	LONGUET, 50, rue des Lombards, Paris.
*Pilules Gip	64, boul. Port-Royal, Paris.
*Pilules d'Herma	H. RIVIER, 26-28, rue Saint-Claude, Paris.

Pilules du Docteur Séjournet	LEPRINCE, 62, rue de la Tour, Paris.
Pilules Lartigue	FUMOUCHE, 78, faub. Saint-Denis, Paris.
Pilules de Moussette	COMAR, 20, rue des Fossés-Saint-Jacques, Paris.
Pilules Philippe	MONVENOUX, Lyon.
Pilules de Quassine Frémint	FREYSSINGE, 6, rue Abel, Paris.
Pilules Rébillen	R. CRUET, 13, r. des Minimes, Paris.
Pilules savonneuses Beissy	DELOUCHE, 356, rue Saint-Honoré, Paris.
Pipérazine Midy	9, r. Commandant-Rivière, Paris.
Pipérazol Tisset	34, boul. de Clichy, Paris.
Piscidia Gnyel	27, faub. Montmartre, Paris.
Pitaglandel Roche	21, place des Vosges, Paris.
Pituilobine Byla	26, avenue de l'Observatoire, Paris.
Pixel Keehly	7, rue Rodier, Paris.
Placenta Endocri-sines Fournier	26, boul. de l'Hôpital, Paris.
Plasma de Quinton	54, faub. St-Honoré, Paris.
Pneumase Leriche	164, rue St-Honoré, Paris.
Pneumo-calcine	50, rue Rennequin, Paris.
Podophylle Coirre	79, r. du Cherche-Midi, Paris.
Poliel Churchill	SWANN, 12, rue Castiglione, Paris.
Polybromure Gennon	14, rue Victor-Hugo, Lyon.
Polyfermate Coutu-rieux	18, avenue Hoche, Paris.
Polyaxyle Hamel	18, rue Tancrède à Coutances.
Pommade adrène-styptique Midy	Labor. MIDY, 9, rue Com-mandant-Rivière, Paris.
Pommade Cuticura	3, avenue Loewendal, Paris.
Pommades Royer	LAUMONIER, 225, rue Saint-Martin, Paris.
Potion Boissel	4, cours Licé, Bordeaux.
Poudre américaine Leroy	MORIDE, 20, rue La-Roche-foucauld, Paris.
Poudre Escofflaire	à Baisieux (Nord).
Poudre de viande Favrot	BLOTTIÈRE, 6, r. Dombasle, Paris.
Poudre de viande Rousseau	TROUETTE, 15, rue Im-meubles-Industriels, Paris.
Poudre de viande Trouette	Id.
Poudre du Dr Cléry	53, boul. St-Martin, Paris.
Poudre Espic	20, rue St-Lazare, Paris.
Poudre Génia	AMOUROUX, 186, rue du Chemin-Vert, Paris.

Poudre Jifa	FOUGERAT, 44, r. Chaptal, Levallois-Perret.
Poudre Lartigue	78, faub. St-Denis, Paris.
Poudre Laxative de Vichy (du Dr Souligoux)	G. PRUNIER & C ^o , 6, rue de la Tâcherie, Paris.
Poudre Paterson (Dethan)	11, rue Alphonse de Neuville, Paris.
Poudre sulfureuse Simon	MARIANI, 41, boul. Haussmann, Paris.
Preventyl	40, rue d'Enghien, Paris.
Precuta	Labor. BRISSON & C ^o , 111, rue du Mont-Genis, Paris.
Produits diététiques	FAVRICHON, à St-Symphorien-de-Lay (Loire).
Propiden	Etab. POULENC Fr., 92, rue Vieille-du-Temple, Paris.
Prosthénase Galbrun	8, rue du Petit-Muse, Paris.
Protéol	5, rue Bourg-l'Abbé, Paris.
Protiodé Grémy	14, rue de Clichy, Paris.
Protéline Roche	F. HOFFMANN-LA ROCHE & C ^o , 21, pl. des Vosges, Paris, à Villefranche (Rhône).
Prunelline Bost	14, rue de Clichy, Paris.
Psinase Grémy	26, av. de l'Observatoire, Paris.
Pulmine Byla	3 ^o , rue de Dunkerque, Paris.
Pulmonine Bouty	15, rue de Rome, Paris.
Pulmosérum Bailly	5, rue des Remises, St-Maur, (Seine).
Purganol Daquin	7, rue Rodier, Paris.
Purçyl Kœhly	USINES DU RHONE, 21, rue Jean-Goujon, Paris.
Pyramidon	GRIGNON, 2, rue Duphot, Paris.
Pyrélaïne Collas	à Ablon (Seine-&Oise).
Pyréthane	à Alençon (Orne).
Pyroléol Edet	
Q	
Quassine Frémint	6, rue Abel, Paris.
Quiétol	POULENC Frères, 92, rue Vieille-du-Temple, Paris.
Quina Laroche	COMAR, 20, rue des Fossés-Saint-Jacques, Paris.
Quinéine	10, rue Fromentin, Paris.
Quinine Pelletier	VIAL, 8, rue Vivienne, Paris.
Quinium Roy	81, boul. Suchet, Paris.
Quino-bromine Roussel	10, rue Washington, Paris.
Quinoforme Lacroix	31, rue Philippe-de-Girard, Paris.

- * **Quinquina Gmet** 27, faub. Montmartre, Paris.
Quinquina granulé Labor. ASTIER, 45, rue du
Astier D^r Blanche, Paris.
Quinquina Watelet BLANCHOT, 15, avenue
 Montsouris, Paris.
Quiphes Churchill 12, rue Castiglione, Paris.

R

- Radjanal Chevrier** 21, faub. [Montmartre, Paris.
Rami-gouttes FOUGERAT, 44, rue Chaptal,
 Levallois-Perret.
Reconstituant Meyne 82, rue d'Hauteville, Paris.
Rectoline CRESTEY, 164, rue Saint-
 Honoré, Paris.
Rectopaniline à Annonay (Ardèche).
Rctosol CRESTEY, 164, rue Saint-
 Honoré, Paris.
Régénérateur pulmo- BARTHELEMY, 5, rue Du-
naire du D^r Bouyer gommier, à Nantes.
Rein-Endocrisines 26, boul. de l'Hôpital, Paris.
Fournier
Remède d'Abyssinie RLOTTIÈRE, 6, rue Dom-
Exibard basle, Paris.
Résyl Ciba O. ROLLAND, 1, pl. Morand,
 Lyon.
Révuksif Boudin 6, rue du Moulin, Vincennes
 (Seine).
Révuksior PAULIN & BARRE, à Tours.
Rhéantine Lumière 9, cours Liberté, Lyon.
Rhésal-Vicarie 17, boul. Haussmann, Paris.
Rhino-Menthol CARTILLIER, 48, rue de
 Berri, Paris.
Rhédocaïne Coulu- 18, avenue Hoche, Paris.
rieux
Rhoféine USINES DU RHONE, 21, rue
 Jean-Goujon, Paris.
Rhombol Leprince 62, rue de la Tour, Paris.
Ricinopalmine 5, boul. des Brotteaux, Lyon.
Riodine Astier 45, rue du D^r Blanche, Paris.
Roburène Debay Rue Saint-Géry, Arras.
Resanol L. HINGLAIS, à Sens ^{Yonne}.
Reyérine Dupuy 225, rue Saint-Martin, Paris.

S

- Salbine du D^r Fayès** 3, rue du 4-Septembre, Paris.
Salène Ciba O. ROLLAND, 1, pl. Morand,
 Lyon.
Salicarine Viel 7, rue Saint-Yves, Rennes.
Salicel Dussaule 6, rue Abel, Paris.

Salicylate de lithine Clin	20, rue des Fossés-Saint-Jacques, Paris.
Salicylate de soude Clin	Id.
Salol	USINES DU RHONE, 21, rue Jean-Goujon, Paris.
Salubrine Phénix	60, rue Saussure, Paris.
Sangule Dubal	80, faub. Saint-Denis, Paris.
Santal Blanc	à Narbonne (Aude).
Santal Bretonneau	26, rue Saint-Claude, Paris.
Santal Clin	20, rue des Fossés-Saint-Jacques, Paris.
Santal Midy	VIAL, 8, rue Vivienne, Paris.
Santal Monal	6, rue Daubigny, Paris.
Santalel Montaigu	49, boul. Port-Royal, Paris.
Santal P. Petit	BEYTOUT & CISTERNE, 12, boul. Saint-Martin, Paris.
Santal salolé Lacroix	31, rue Philippe-de-Girard, Paris.
Santéine Montaigu	13, rue des Lombards, Paris.
Santhéose	4, rue du Roi de Sicile, Paris.
Santogénoïl Caubin	Pharmac. CARTERET, 9, rue des Pyramides, Paris.
Satureol	DURET & RÉMY, 5, avenue des Tilleuls, Paris.
Sauge Gmet	27, faub. Montmartre, Paris.
Savcline	M. SAVÉ, 2, av. Parmentier, Paris.
Savon antiseptique Licutaud	A. RICHELME & C ^e , 12, rue Jacquand, Marseille.
Savon Cuticura	3, avenue Loewendal, Paris.
Savon Mollard	6, rue de Béarn, Paris.
Savon Pérusol	VENDEL, 61, rue de Vaugirard, Paris.
Savons pharmaceutiques S. P. A.	A. RICHELME & C ^e , 12, rue Jacquand, Marseille.
Savon Vigier	12, boulev. Bonne-Nouvelle, Paris.
Scorogènes	CLIN, 20, rue des Fossés-Saint-Jacques, Paris.
Scurénaline	USINES DU RHONE, 21, rue Jean-Goujon, Paris.
Seurocaine	Id.
Seuroferme	Id.
Sécacornine Roche	F. HOFFMANN-LA ROCHE & C ^e , 21, pl. des Vosges, Paris.
Séacrine Crestley	164, rue Saint-Honoré, Paris.
Sedlitz Ch. Chanteaud	54, rue Francs-Bourgeois, Paris.
Sédobrol Roche	F. HOFFMANN-LA ROCHE & C ^e , 21, pl. des Vosges, Paris.

Sédogène Sallé	Labor. BERGER, 14, rue des Pyramides, Paris.
Sédoi Buisson	157, rue de Sèvres, Paris.
Sektal Grémy	LONGUET, 50, rue des Lombards, Paris.
Sels Le Perdriel	11, rue Milton, Paris.
Sel de Hunt	16, rue Boulaivilliers, Paris.
Sel Jolivet	140, faub. St-Honoré, Paris.
Sel de Pennès	3, rue de Latran, Paris.
Séliol Couturieux	18, avenue Hoche, Paris.
Sels-Sodia	29, avenue Friedland, Paris.
Selvan Couturieux	18, avenue Hoche, Paris.
Sel Vichy-Etat	24, boul. des Capucines, Paris.
Sénéphile Foucher	BRUNEAU, 64, rue de La Rochefoucauld, Paris.
Septicemine Cortial	125, rue de Turenne, Paris.
Séquardine Beuty	3 ^{me} , rue de Dunkerque, Paris.
Sérénel	50, rue Rennequin, Paris.
Séro-Comprimés	Lab. GAVIGNET, 4, rue Alph. Fochier, à Lyon.
Séroferrine	CHEVRETTIN & LEMATTE, 6, rue Ballu, Paris.
Sérosthényl Beuty	3 ^{me} , rue de Dunkerque, Paris.
Sérum Neurophile Thévenot	21, rue des Roses, Dijon.
Sérum Névrosthé- nique	8, rue Jasmin, Paris.
Sérum Oliviero	87, rue Denfert-Rochereau, Paris.
Sève Masgnaux	à Arcachon (Gironde).
Siamoc Trouette	15, rue Immeubles-Industriels, Paris.
Sigol	Lab. du Sigol, à Saint-Fons (Rhône).
Sinapisme Rigollot	13, rue Pavée, Paris.
Sinaplasme	4, rue Brunel, Paris.
Sirodien	228, rue de Paris à Montreuil-s/-Bois.
Siróp d'Absoline Blondin	49, boul. Port-Royal, Paris.
Siróp d'Aconit Ecalte	BUISSON, 157, rue de Sèvres, Paris.
Siróp antiasthmati- que Favrot	BLOTTIÈRE, 6, rue Dom- basle, Paris.
Siróp d'Aubergier	COMAR, 20, rue des Fossés- Saint-Jacques, Paris.
Siróp Berthé	78, faub. Saint-Denis, Paris.
Siróp Bifoduré Rogé- Cavaillès	PEPIN, 9, r. du 4-Septembre, Paris.
Siróp de Blancard	64, rue La-Rochefoucauld, Paris.

Sirep Briant	DEGLOS, 131, rue de Vaugirard, Paris.
Sirep Buci	CLIN, rue des Fossés-Saint-Jacques, Paris.
Sirep Clérambourg	4, rue Tarbé, Paris.
Sirep Crosnier	6, rue Chanoinesse, Paris.
Sirep Delabarre	FUMOUBE, 78, faub. Saint-Denis, Paris.
Sirep Derbecq	74, bd Beaumarchais, Paris.
Sirep de Digitale	LABELONYE, 99, r. d'Aboukir, Paris.
Sirep du Dr Bousquet	140, faub. St-Honoré, Paris.
Sirep du Dr Dubreuil	HAUTDIDIER, 37, r. Galilée, Paris.
Sirep de Dusart	VIAL, 8, rue Vivienne, Paris.
Sirep Famel	26, rue de la Réunion, Paris.
Sirep ferrug. Lâreze	2, rue des Lions, Paris.
Sirep Fraisse	8, rue Jasmin, Paris.
Sirep Blottière	6, rue Dombasle, Paris.
Sirep Gêlineau	MOUSNIER, à Sceaux.
Sirep de Gilbert	à Maisons-Lafitte (S.-&O.).
Sirep de Gille	73, rue Sainte-Anne, Paris.
Sirep Girard	48, rue d'Alésia, Paris.
Sirep Grimault	VIAL, 8, rue Vivienne, Paris.
Sirep Guillermond	DEGLOS, 131, rue de Vaugirard, Paris.
Sirep du Dr Hecquet	MONTAGU, 49, boul. Port-Royal, Paris.
Sirep d'Hémoglobine	26, avenue de l'Observatoire
Byla	Paris.
Sirep Henry Mure	71, rue Saint-Jacques, Paris.
Sirep Ferré	6, rue Dombasle, Paris.
Sirep d'iodure de sodium Boissy	DELOUCHE, 356, rue Saint-Honoré, Paris.
Sirep Jane	GILBERT, 3, rue du Trésor, Paris.
Sirep Jolivet	140, faub. St-Honoré, Paris.
Sirep de Lamouroux	73, rue Sainte-Anne, Paris.
Sirep du Dr Manceau	GUILLON, à Château-du-Loir (Sarthe).
Sirep de la Maternité	LAURIN, 86, boul. Port-Royal, Paris.
Sirep Neurry	COMAR, 20, rue des Fossés-Saint-Jacques, Paris.
Sirep phéniqué Déclat	PRUNIER, 6, rue de la Tâcherie, Paris.
Sirep polyiodure Gennon	14, rue Victor-Hugo, Lyon.
Sirep Rabuteau	COMAR, 20, rue des Fossés-Saint-Jacques, Paris.
Sirep Rami	FOUGERAT, 44, rue Chaptal, Levallois-Perret.

Sirep Rébillon	13, rue des Minimes, Paris
Sirep du Dr Rein-villier	DEGLOS, 131, rue de Vaugl-rard, Paris.
Sirep Roche au thiccol	F. HOFFMANN-LA ROCHE & C ^e , 21, pl. des Vosges, Paris.
Sirep de Teyssède	à Limoges.
Sirep Tréhyeu	COMAR, 20, rue des Fossés-Saint-Jacques, Paris.
Sirep tribromuré Gigon	7, rue Coq-Héron, Paris.
Sirep tribromuré Lasnière	TROUETTE, 15, rue Immeu-bles-Industriels, Paris.
Sirep Vacheron	4, av. Vallioud, à Ste-Foy, près Lyon.
Sirep VauthierMarcq	98, r. du Chemin-Vert, Paris.
Sirep des Vosges	CAZE, 68 ^{is} , av. de Châtillon, Paris.
Sirep Zed	CLIN, 20, rue des Fossés-Saint-Jacques, Paris.
Sederseine	J. DEPRUNEAUX, 18, rue de Beune, Paris.
Soluroi	CLIN, 20, rue des Fossés-Saint-Jacques, Paris.
Solutions adranes-thésiques Clin	CLIN, 20, rue des Fossés-Saint-Jacques, Paris.
Solutions Mure	à Pont-Saint-Esprit (Gard).
Solution Pautauberge	165, r. St-Denis, Courbevoie (Seine).
Solution Schoum	6, rue Corvetto, Paris.
Serol Churchill	12, rue Castiglione, Paris.
Sparadraps Le Per-driel	11, rue Milton, Paris.
Spartéine Houdé	9, rue Dieu, Paris.
Spasma Couturieux	18, avenue Hoche, Paris.
Spasmalgine Roche	21, place des Vosges, Paris.
Spasmine Jelly	27, rue de Mazarine, Paris.
Spermine Pochl	32, boul. Sébastopol, Paris.
Sphérulines "Mon-cœur" chola'ogues (Extrait de bile)	49, av. Victor-Hugo, Boulogne-Paris.
Sphérulines "Mon-cœur" (Extrait en-tère-pancréatique)	— — —
Sphérulines entéri-ques "Moncœur" (Extrait intestinal)	— — —
Sphérulines "Mon-cœur" (Extrait gas-trique)	— — —
Sphérulines hépati-ques "Moncœur"	— — —

*Sphérulines évariennes "Moncour"	40, av. Victor-Hugo, Boulogne-Paris
*Sphérulines "Moncour" (Extrait pancréatique)	— — —
*Sphérulines "Moncour" (Extrait rénal)	— — —
*Sphérulines opothérapiques "Moncour"	— — —
*Sphérulines thyroïdiennes "Moncour"	— — —
*Stanien Couturieux	18, avenue Hoche, Paris.
*Stannexyl	ROBERT & CARRIÈRE, 37, rue de Bourgogne, Paris.
*Stannylose Thévenot	21, rue des Roses, Dijon.
*Staphylase du Dr Doyen	LEBEAULT, 5, rue Bourg-l'Abbé, Paris.
*Staphylo-coccine Fraquet	Laborat. SCIENTIA, 10, rue Fromentin, Paris.
*Stéarol	M. BONNET, 102, rue du 11-Novembre, Saint-Etienne.
*Sténergine	BEAUGONIN, 21, rue Piepus, Paris.
*Sténofer Lumière	9, cours Liberté, Lyon.
*Sthénéphyl Vigan	103, rue Saint-Lazare, Paris.
*Stéramine	Lab. des Antiseptiques Chlorés, 40, r. Thiers, Le Havre.
*Stomacol Boulet	36, avenue Duquesne, Paris.
*Stomophile	Lab. DORANTOWICZ, 17 th , avenue Parmentier, Paris.
*Stovaine Billen	POULENC Frères, 92, rue Vieille-du-Temple, Paris.
*Stronal Mennier	19, rue de Chartres, Neuilly-sur-Seine.
*Strophantus Catillon	3, boul. Saint-Martin, Paris.
*Strychnarsitol Robin	13, rue de Poissy, Paris.
*Strychne-Fluocodyle	Labor. LAFARGE, 6, rue de Babylone, Paris.
*Styrum Chalou	à Bagé-le-Chatel (Ain).
*Sublimé G. Chanteaud	108, rue Vieille-du-Temple, Paris.
*Succharure Leprince	62, rue de la Tour, Paris.
*Sucre Edulcor Ferré	142, boul. St-Germain, Paris.
*Sulfarsène	(Laborat. du) à Agen.
*Sulfarsenol Pluchen	92, r. Michel-Ange, Paris.
*Sulfate d'Atropine Clin	20, rue des Fossés-Saint-Jacques, Paris.
*Sulphydral Ch. Chanteaud	54, rue Francs-Bourgeois, Paris.

Sulphydrarçyre Dausse	4, rue Aubriot, Paris.
Sulfo-Benzol	VAURS, 239, faubourg Saint-Honoré, Paris.
Sulfo-hore Roy	81, boul. Suchet, Paris.
Sulfoiodol Rebin	13, rue de Poissy, Paris.
Sulfeléine Rozet	BENDERITTE à Vendôme.
Sulfo-mel du D^r Fayès	FOUQUET & C ^e , 3, rue du 4-Septembre, Paris.
Sulfo-rhinol Fayès	—
Sulfureux Peuillet	POMPANON, 112, rue du Bac, Paris.
Sulfurine du D^r Langlebert	ADRIAN, 9, rue de la Perle, Paris.
Sulfurion Couturieux	18, avenue Hoche, Paris.
Sulfuryl Menal	6, rue Daubigny, Paris.
Sulphaqua Pépin	9, rue du 4-septembre, Paris.
Sulphénine Trouette	15, r. Immeubles-Industriels, Paris.
Superol	H. R. NAN, 33, rue de Vaugirard, Paris.
Supparçyre du D^r Faucher	Labor. TISSOT, 34, boul. de Clichy, Paris.
Suppositoires Midy	9, rue Commandant-Rivière, Paris.
Suppositoires Pachaut	130, boul. Haussmann, Paris.
Suppositoires Pépet	19, avenue de Villiers, Paris.
Suppositoires Royer	225, rue Saint-Martin, Paris.
Surrénale - Endocrines Feurnier	26, boul. de l'Hôpital, Paris.
Surrénaline Bouty	3 ^{me} , rue de Dunkerque, Paris.
Syncaïne Ctin	20, rue des Fossés-Saint-Jacques, Paris.
Synergyl Vadam	29, rue Mogador, Paris.
Syphilithérapie Duret	DELATTRE, 8, rue de l'Arcade, Paris.

T

Tablettes du D^r Bousquet	140, faubourg Saint-Honoré, Paris.
Tablettes oxymenthol Perraudin	Lab. SCIENTIA, 10, rue Fromentin, Paris.
Tablettes Perroud	7, rue des Archers, Lyon.
Tablettes de thyroïde	CATILLON, 3, boulevard Saint-Martin, Paris.
Taburool Menal	6, rue Daubigny, Paris.
Tœnifuge Kirn	DANIEL-BRUNET, 6, rue de la Source, Paris.
Tamar Indien Grillon	DARRASSE Frères, 13, rue Pavée, Paris.

*Tampol Roche	F. HOFFMANN-LA ROCHE & C ^e , 21, pl. des Vosges, Paris.
Tampovules Corbière	27, rue Desrenaudes, Paris.
Tannurçyl D ^r Letanneur	8, rue de Parme, Paris.
*Taxel	Lab. de Bio-Chimie appliquée, 21, rue Théodore-de-Banville, Paris.
Teinture de Cocheux	AGUETTANT, 36, quai Fulchiron, Lyon.
Tercinol	LEMAITRE, 158, rue Saint-Jacques, Paris.
*Terkal Monal	6, rue Daubigny, Paris.
Ternose Trouette	15, r. des Immeubles-Industriels, Paris.
Terpine Gonnon	14, rue Victor-Hugo, Lyon.
Terpine Vigier	12, boul. Bonne-Nouvelle, Paris.
Terpinol Adrian	9, rue de la Perle, Paris.
Testicule-Endocrines Fournier	26, boul. de l'Hôpital, Paris.
Tétralgine Routhier	à Vierzon (Cher).
Tétranitrol Roussel	10, rue Washington, Paris.
*Thaéloxine	DURET & REMY, 5, avenue des Tilleuls, Paris.
Thapsia Le Perdriel	12, rue Milton, Paris.
Théinol Bailly	15, rue de Rome, Paris.
*Théobromine Dubat (Théisine)	80, faub. Saint-Denis, Paris.
Théobromine Guillaumin	13, r. du Cherche-Midi, Paris.
Théobromine Houdé	9, rue Dieu, Paris.
Théobromine Rousseau	à Ermont (S.-&O.).
Théobromine Vicarie	17, boul. Haussmann, Paris.
*Théobromose	DUMESNIL, 10, r. du Plâtre, Paris.
*Théobryl	F. HOFFMANN-LA ROCHE & C ^e , 21, pl. des Vosges, Paris.
*Théosalvose	GUILLAUMIN, 13, rue du Cherche-Midi, Paris.
Théosel Rousseau	à Ermont (S.-&O.).
Thé St-Germain de Pierlot	H. RIVIER, 26, rue Saint-Claude, Paris.
Thiarsel	COMAR & C ^e , 20, rue des Fossés-St-Jacques, Paris.
*Thigénel Roche	F. HOFFMANN-LA ROCHE & C ^e , 21, place des Vosges, Paris.
*Thiecol Roche	Id
*Thienhydrol Grémy	14, rue de Clichy, Paris.

Thymus-Endocri- sines Fournier	26, boul. de l'Hôpital, Paris.
Thymusine Bouty	3 ^{is} , rue de Dunkerque, Paris.
Thymusine Byla	26, av. de l'Observatoire, Paris.
Thyratexine Byla	26, av. de l'Observatoire, Paris.
Thyrénine Grémy	14, rue de Clichy, Paris.
Thyréide-Endocri- sines Fournier	26, boul. de l'Hôpital, Paris.
Thyréidine Bouty	3 ^{is} , rue de Dunkerque, Paris.
Thyréidine Byla	26, av. de l'Observatoire, Paris.
Tiedine Cœgnel	43, rue de Saintonge, Paris.
Tisane St-Luc	Comte de GRAUWE, 16, rue de Roerui, Paris.
Tissus emplastiques Le Perdriel	11, rue Milton, Paris.
Techlorine	Etabl. POULENC Frères, 92, r. Vieille-du-Temple, Paris.
Tonkéine Chevretin	5, rue Ballu, Paris.
Tonilécithine Rogier	19, avenue de Villiers, Paris.
Tonique Gonnou	14, rue Victor-Hugo, Lyon.
Toni-sérum Fres- singe	6, rue Abel, Paris.
Topiques Chaumel	FUMOUCHE, 78, boul. Saint- Denis, Paris.
Tribromure Gigon	7, rue Coq-Héron, Paris.
Tricalcine	Laborat. SCIENTIA, 10, rue Fromentin, Paris.
Tridigestine Dalloz	13, boul. de la Chapelle, Paris.
Triféryl	HAUTDIDIER, 37, r. Galilée, Paris.
Trinitrine Reussel	10, rue Washington, Paris.
Trinitrine Vicario	17, boul. Haussmann, Paris.
Triphosphéthal Ren- gniez	56, rue de Passy, Paris.
Trisodine Terna	78, boulev. des Batignolles, Paris.
Tritonine	64, rue des Tournelles, Paris.
Trixyl Fraudin	4, avenue Desfeux, Boulogne- sur-Seine (Seine)
Tubérol Rocatel	BROCADET, 80, rue du Com- merce, Paris.
Tubes Bayard	BEYTOUT & CISTERNE, 12, boul. Saint-Martin, Paris.
Tubes Levasseur	23, rue de la Monnaie, Paris.
Tuberculine C. L.	POULENC Frères, 92, rue Vieille-du-Temple, Paris.
Tubes stérilisés Clin (tous médicaments)	20, rue des Fossés-St-Jacques, Paris.
Tulle gras Lumière	cours de la Liberté, Lyon.

U

- *Ulcérine Berger 90, rue du Bac, à La Varenne-Saint-Hilaire (Seine).
 Ulmaire Gmet 27, faub. Montmartre, Paris.
 Ulmarene Gizon 7, rue Coq-Héron, Paris.
 Ultrargent Leclerc 10, rue Vignon, Paris.
 Uralysol Lab. Thérapie bio-chimique, 159, av. de Wagram, Paris.
 *Uraseptine Rogier 19, avenue de Villiers, Paris.
 *Urazine USINES DU RHONE, 21, rue Jean-Goujon, Paris.
 Uréol Ch. Chanteaud 54, rue des Francs-Bourgeois, Paris.
 Crisanine Coussinet 20, rue des Martyrs, Paris.
 Uredol Clérambourg 4, rue Tarbé, Paris.
 Urodenal Chatelain 3, r. de Valenciennes, Paris.
 *Uroformine Gebey BEYTOUT & CISTERNE, 12, boul. Saint-Martin, Paris.
 *Urométine Lambiote Frères 3, rue d'Edimbourg, Paris.
 Urophile Bailly 15, rue de Rome, Paris.
 Urotropine Vicario 17, boul. Haussmann, Paris, à Vienne (Isère).
 *Urotrypsine Demasles

V

- Vaccin anti-gonococcique OLIVIERO, 87, rue Denfert-Rochereau, Paris.
 Vaccin antituberculeux Bessan Lab. des Industries Biologiques, 25, rue Royale, Paris.
 *Vaccins atoxiques stabilisés POULENC Frères, 92, rue Vieille-du-Temple, Paris.
 Vaccins atoxiques Cépède Institut de Biologie appliquée, 30, av. Reille, Paris.
 Vaccins I. O. D. Lab. Médical de Biochimie, rue Lafon, à Marseille.
 *Vaccins microbiens curatifs GREMY, 14, rue de Clichy, Paris.
 *Valbérnine Rogier 19, avenue de Villiers, Paris, à Grenoble (Isère).
 *Valéral Puy FOULON & C^e, 183, faubourg Saint-Martin, Paris.
 Valérianate Gabail 3, rue de l'Estrapade, Paris.
 *Valérianate Grignon 2, rue Duphot, Paris.
 Valérianate Laboureur 245, rue de Vaugirard, Paris.
 Valérianate Pachaut 130, boul. Haussmann, Paris.
 *Valérianate Pierlot 26, rue Saint-Claude, Paris.
 Valériane Byla 26, avenue de l'Observatoire, Paris.

Valériane Dausse	4, rue Aubriot, Paris.
Valériane Gmet	27, faub. Montmartre, Paris.
Valérianose Gigon	7, rue Coq-Héron, Paris.
Valérobromine Le-grand	DARRASSE Frères, 13, rue Pavée, Paris.
Valéromenthol	Pharmacie Internationale, 71, faub. St Honoré, Paris.
Valéronal	Lab. BERGER, 14, rue des Pyramides, Paris.
Valéronal Genevrier	2, rue du Débarcadère, Paris.
Valyl Midy	9, rue Commandant-Rivière, Paris.
Vanadarsine Guillaumin	13, r. du Cherche-Midi, Paris.
Vanadine Chevrier	21, faub. Montmartre, Paris.
Varicine Béraud	12, rue Cadet, Paris.
Varicure March	G. MONNIER, 19, rue de Chartres, Neuilly-s-Seine.
Varilaxine	CRESTEY, 164, rue Saint-Honoré, Paris.
Vasogènes	PEARSON, 43, rue Pinel, Saint-Denis (Seine).
Vaselaxine	FOURNIER Frères, 26, boul. de l'Hôpital, Paris.
Végétaline Dubois	7, rue Jadin, Paris.
Veinosine	LEBEAULT & C ^o , 5, rue Bourg-l'Abbé, Paris.
Véronal Bousquet	140, faub. St-Honoré, Paris.
Véronal Vicario	17, boul. Haussmann, Paris.
Vérenidia Buisson	157, rue de Sèvres, Paris.
Vésicatoires	FUMOZE, 78, faub. Saint-Denis, Paris.
Viburnum Gmet	27, faub. Montmartre, Paris.
Vinaigre de Pennès	3, rue de Latran, Paris.
Vin d'Andaran	MOUSNIER, à Sceaux (Seine).
Vin Aroud	6, rue Dombasle, Paris.
Vin Bagnols St-Jean	2, rue du Petit-Château, Charenton (Seine).
Vin de Baudon	12, rue Charles-V, Paris.
Vin de Bellini	DETHAN, 11, rue Alphonse-de-Neuville, Paris.
Vin Bravais	3, rue Mogador, Paris.
Vin de Bugeaud	LEBEAULT, 5, rue Bourg-l'Abbé, Paris.
Vin de Chassaing	G. PRUNIER & C ^o , 6, rue de la Tacherie, Paris.
Vin de Coca-Kola	CHEVRIER, 21, faub. Montmartre, Paris.
Vin Désiles	18, rue des Arts, Levallois-Perret (Seine).
Vin d'Extrait de Foie de Morue	CHEVRIER, 21, faub. Montmartre, Paris.

Vin Girard	48, rue d'Alésia, Paris.
Vin de Kela Midy	9, rue Commandant-Rivière, Paris.
Vin de Laveix	5, avenue Victoria, Paris.
Vin du Dr Legendre	38, rue des Lices, Angers.
Vin Mariani	41, boul. Haussmann, Paris.
Vin de Moride	LANDRIN, 20, rue de La Rochefoucauld, Paris.
Vin Nourry	COMAR, 20, rue des Fossés-Saint-Jacques, Paris.
Vin de Pachaut	130, boul. Haussmann, Paris.
Vin de Séguin	105, rue Saint-Honoré, Paris.
Vin Urané Pesqui	au Bouscat-Bordeaux.
Vin de Vial	36, place Bellecour, Lyon.
Vin Voquet	DEFRANCE, 5, rue Eugène-Delacroix, Paris.
Vioferme Ciba	O. ROLLAND, 1, pl. Morand, Lyon.
Viscaltine Roussel	10, rue Washington, Paris.
Veltargel Robin	13, rue de Poissy, Paris.
Vulcase	Lab. BRISSON & C ^e , 111, rue Mont-Cenis, Paris.
X	
Xémaderm	GILLOT, 59, r. Châteaudun, Paris.
Y	
Yoghourt Karlos	Lab. Biologique, à Lécuse (Nord).
Yoghourt Lagnel	7, rue de la Pépinière, Paris.
Yoghourt Carrion	54, faub. St-Honoré, Paris.
Yohimbine Gilbert	3, rue du Trésor, Paris.
Yse	Lab. de l'Yse, 62, rue Louis-Blanc, Paris.
Ystaline	A. CEDARD, 2, pl. du Théâtre-Français, Paris.
Z	
Zédene	ROBERT & CARRIÈRE, 37, rue de Bourgogne, Paris.
Zedac	Moulins de Puteaux (Seine).
Zohol	Labor. de Bio-Chimie appliquée, 21, rue Théodore-de-Banville, Paris.
Zemel	VIAL, 8, rue Vivienne, Paris.
Zymastase Courier	à Beauvais (Oise).
Zymatine Lescène	à Livarot (Eure).

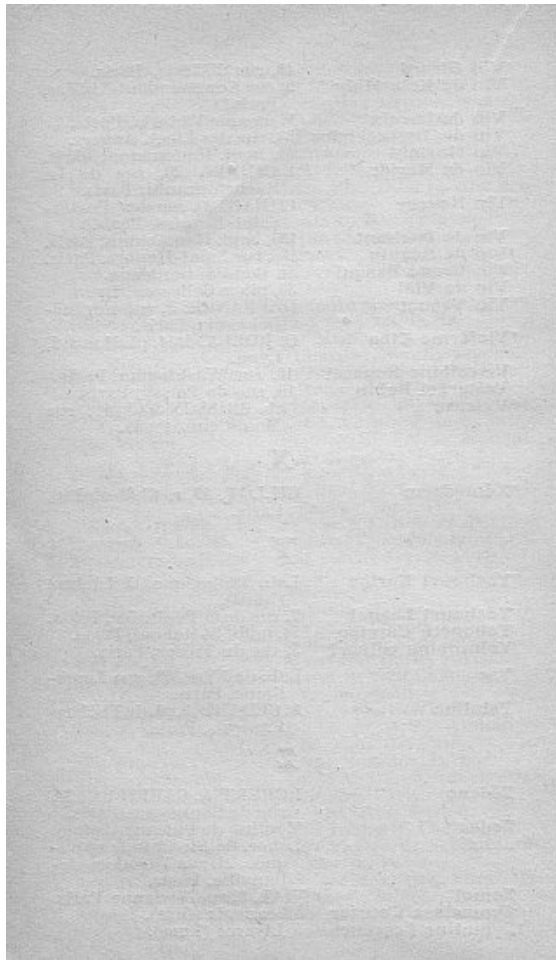

2^e Partie

**DICTIONNAIRE
DE SPÉCIALITÉS
PHARMACEUTIQUES**

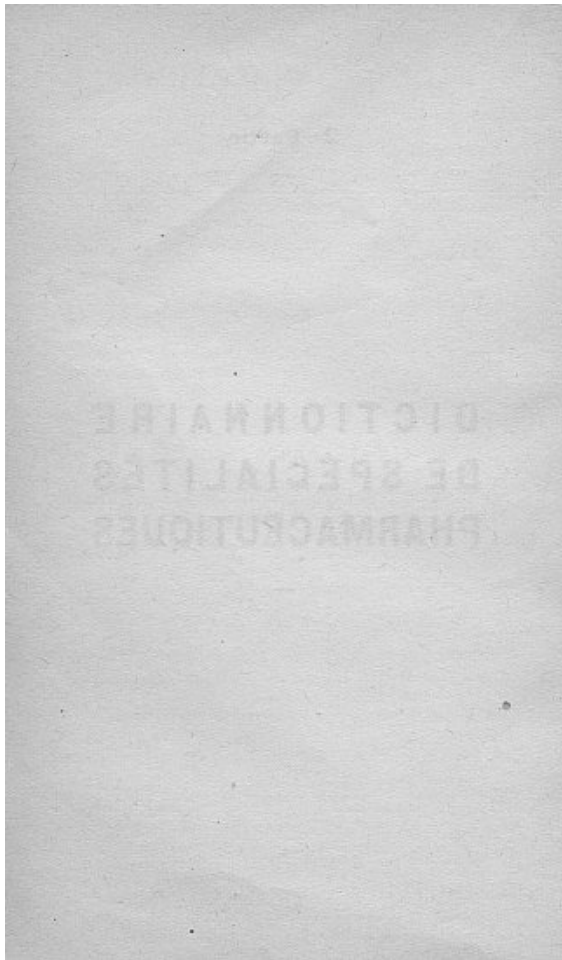

ACÉSINE GUILLAUMIN

Composition. — L'Acésine est une pommade à base d'extrait de capsules surrénales, de chlorétone et de stovaine.

Propriétés. — Agent analgésique et vasoconstricteur dont les propriétés peuvent être utilement mises à profit, en particulier, dans le cas d'hémorroïdes externes ou internes.

Indications. — Hémorroïdes, fissures et prurit de l'anus, démangeaisons de la même région, engelures, gerçures.

Mode d'emploi. — L'Acésine se présente en tubes d'étain. On applique gros comme un pois de la pommade sur les hémorroïdes externes; quand les hémorroïdes sont internes, visser sur le tube la canule qui l'accompagne et introduire la pommade dans le rectum. Renouveler les applications trois ou quatre fois par jour.

Laboratoires André GUILLAUMIN
13, Rue du Cherche-Midi — PARIS

ADRÉNALINE CLIN

Principe actif vaso-constricteur
des glandes surrénales

Formes. — Solution d'Adrénaline Clin au 1000^e, fl. de 5 et 30 cm³.

2^e Collyre d'Adrénaline Clin au 1/5000^e et au 1/1000^e, en ampoules compte-gouttes de 10 cm³. Associations : Collyres Clin, Adrénaline-Eserine, Adrénaline-Cocaine en ampoules compte-gouttes de 10 cm³.

3^e Granules d'Adrénaline Clin, dosés à 1/4 de mgr.

4^e Suppositoires d'Adrénaline Clin à 1/2 mgr.

5^e Tubes stérilisés d'Adrénaline Clin, en boîtes de 6 tubes; en solution titrée à 1/10 de mgr. par cm³, en solution titrée à 1/4 de mgr., en solution titrée à 1/2 mgr., en solution titrée à 1 mgr. Associations : Tubes stérilisés Clin à l'Adrénaline-Cocaine, Adrénaline-Stovaine et Adrénaline-Sygnacine, en boîtes de 6 et de 12 ampoules.

Doses. — Localement selon les nécessités. Voies stomacale ou rectale : 5 à 10 gouttes par dose (solution à 1/1000^e), 30 gouttes en 24 heures. Voie hypodermique : 1 mgr. d'Adrénaline par jour en 2 fois.

Laboratoires CLIN
20, rue des Fossés-St-Jacques, PARIS

ÆTHONE

*Antispasmodique, sédatif de la Coqueluche
et de la Toux*

Doses. — Pour les enfants : administrer.

5 à 6 fois
par jour } de 1 mois à 1 an : Une goutte par mois d'âge.
de 1 à 2 ans : 12 à 20 gouttes.
de 2 à 5 ans : 20 à 25 gouttes.
de 5 à 10 ans : 25 à 30 gouttes.
de 10 à 15 ans : 30 à 35 gouttes.
et plus s'il est nécessaire.

2° Pour les adultes : administrer. — 5 à 6 fois par jour : 50 à 60 gouttes dans une quantité suffisante d'eau sucrée ou sirop de toux additionné d'eau. La dose totale pour les adultes peut être portée à 400 gouttes par 24 heures, s'il est nécessaire. L'Æthone doit être administré 1/2 heure avant, ou 2 heures après le repas.

FALCOZ & C^{ie}

9, Rue Boissonade — PARIS

AIROL " ROCHE "

Combinaison basique de bismuth oxydée donnant au contact des plaies de l'*iodo* à l'état naissant.

AIROL " Roche ", en poudre.

Prop. thérap. — Antiseptique puissant, désinfectant, cicatrisant, kératoplastique, sans odeur, inaltérable à la lumière; toxicité moindre que celle de l'iodoforme (dont l'*Airol " Roche "* est le seul succédané pratique).

Indic. thérap. — Toutes celles de l'iodoforme.

Bien spécifier la marque " Roche ".

Produits

F. HOFFMANN-LA ROCHE & C^{ie}

21, Place des Vosges, PARIS

ALGATAN

(Corps nouveau)

*Combinaison colloïdale définie d'iode,
d'Anhydride sulfureux et de Tannin
en milieu Sulfo Calcique Fluoré.*

Iode et tous dérivés complètement indécélabes.

Forme. — Cachets.**Compos.** — Chaque cachet (1 gr.) contient :

Iode bi-sublimé.....	0,033	} Combinaison
Bi-sulfite de Na.....	0,033	
Tannate de Na.....	0,198	
Fluorure de Na.....	0,020	} Milieu
Carbonate de Ca O.....	0,333	
Soufre colloïdal.....	0,333	
Matières amylacées.....	q. s.	

et agit thérapeutiquement comme :

XX gouttes de teinture d'iode au 1/10^e et
comme environ 0 gr. 20 d'iodures alcalins.

Remarque. — Ces comparaisons ne sont que
purement indicatives puisque l'iode n'est
pas libre et qu'il se trouve « engagé comp-
lètement dans un système colloïdal direc-
tement complexe d'où il ne peut être libéré
par les réactifs usuels ».

Indications thérapeutique. — *Tuberculose,*
*Scrofulose, Lymphatisme, Anémie, Affec-
tions cardio-vasculaires, Asthme, Catarrhe*
bronchique, Kératites interstitielles et
strumeuses, Pleurésie, Pneumonie, Pré-
tuberculose et toutes indications de l'iode
et des iodures.

Toujours au milieu ou à la fin des repas principaux.

Posologie. — *Adultes,* 2 à 6 cachets par jour.

Enfants, 3 à 5 ans, 1/2 cachets; 5 à 10 ans,
1 cachet; 10 à 15 ans, 2 cachets.

Pour enfants au-dessous de 3 ans ou nou-
veau-nés ouvrir le cachet et mélanger la
dose prescrite avec du miel.

Prix la boîte de 30 cachets 6 fr. 60 (impôt compris)

Société de l'Aniodol

40, Rue Condorcet — PARIS

ALGOCRATINE

(Citrates de Phénylamidoxanthine)

Forme. — En cachets de 0 gr. 75.

Indic. thé. — Migraines, névralgies, sciatiques. En général toute douleur d'origine nerveuse. Recommandée particulièrement dans les cas de *règles douloureuses*.

Posologie. — Un cachet dès les premiers symptômes de douleurs et un autre une heure après si nécessaire. Trois cachets par 24 heures.

Pharmacie LANCOSME

71, Avenue Victor-Emmanuel III, 71
PARIS (8^e)

ALGOLANE

Médicament antiseptique et analgésique puissamment actif, sans odeur désagréable, non irritant, exempt de tous les inconvénients des préparations salicylées destinées à l'usage externe.

Indications. — S'emploie avec succès contre le rhumatisme aigu, suraigu ou chronique; les névralgies de toute nature; les douleurs musculaires (lumbago, torticolis), les douleurs de la colique hépatique; le prurit.

Mode d'emploi. — Verser quelques gouttes d'*Algolane* sur la région douloureuse, les étaler par une friction légère, recouvrir d'un imperméable et d'un pansement ouaté.

Littérature et échantillons sur demande.

Etablissements POULENC Frères

92, rue Vieille-du-Temple — PARIS

AMPOULES CHURCHILL

INDOLORES

à base d'Hypophosphites

Agents les plus actifs de la médication reconstituante par le Phosphore

Ampoules indolores de Poirol Churchill : 0,10 d'Hypophosphites composées dans la proportion des bases minérales de l'organisme, avec addition de Méthylarsinate de Strychnine : 1 mgr. — *Indiquées* dans la Neurasthénie et dans tous les cas exigeant un reconstituant énergétique.

Ampoules indolores d'Irot Churchill, à base d'Hypophosphite de fer : 0,002 dans 1 cm³. — *Indiquées* dans Anémie, Chlorose, Aménorrhée, Dysménorrhée, Ictère hémolytique.

Ampoules indolores de Limol Churchill, à base d'Hypophosphite de chaux : 0,10 dans 1 cm³. — *Indiquées* dans Phosphaturie, Tuberculose, Asthénie, Diabète, Rachitisme, Dentition, Bronchites.

Ampoules indolores de Sorol Churchill, à base d'Hypophosphite de soude : 0,10 dans 1 cm³. — *Mêmes indications* mais en cas d'Hypertension artérielle et d'âge avancé.

Et de tous autres Hypophosphites : Manganèse, Quinine, etc.
8 fr. la boîte de 10 ampoules (Prix réglementé)

PHARMACIE SWANN

12, Rue Castiglione, 12 — PARIS

AMPOULES DE DIGALÈNE

" ROCHE "

(Digitale injectable)

Tous les principes actifs de la macération de feuilles fraîches de digitale solubilisés et injectables.

1 cc. = 0,15 ctg. poudre de feuilles fraîches de digitale.

Dose moyenne. — 1 à 4 ampoules et plus par 24 heures.

Prop. thér. — Solubilité parfaite, dosage rigoureux. — Action très rapide, tolérance absolue, effets constants aux mêmes doses, pas d'accumulation. (Voir Digalène " Roche ").

Injections. — Hypodermiques, *intra-veineuses*, intra-musculaires (indolores).

Produits F. HOFFMANN-LA ROCHE & C^{ie}

21, Place des Vosges — PARIS

AMPOULES DE PANTOPON " ROCHE "

(opium total injectable)

1 amp. de 1 cc. = 0,02 ctg. de Pantopon " Roche "

Doses et mode d'emploi. — Adultes : 1 à 3 amp. par 24 heures et plus. Enfants 1/4 à 1/2 amp. par année d'âge et par 24 heures.

Indic. thér. — Toutes celles de l'opium, de la morphine et de leurs dérivés.

Le PANTOPON " ROCHE " représente tous les alcaloïdes de l'opium sous forme de chlorhydrates solubles et injectables.

0,01 ctg. de Pantopon " Roche ",
= 0,50 ctg. de teinture d'opium,
= 0,025 mgr. d'extrait d'opium,
= 0,005 mgr. de morphine.

Boîtes de 3, 6 et 12 Ampoules

Produits F. HOFFMANN-LA ROCHE & C^{ie}

21, place des Vosges, PARIS

AMPOULES de SÉCACORNINE " ROCHE "

(Tous les principes actifs de l'ergot de seigle)
(Voir page spéciale Sécacornine " Roche ")

Indic. thér. — Hémorragies de toute nature, myocardites, congestion des poumons et de l'encéphale, atonie utérine avant, pendant et après les accouchements.

Doses et mode d'emploi. — 1 ampoule de 1 cc. de Sécacornine " Roche " agit comme 4 grammes de seigle ergoté.

Doses moyennes : 1/2 à 1 ampoule par jour.

Dose d'urgence : 2 ampoules et plus par 24 h.

(Voie hypodermique ou intramusculaire).

Produits F. HOFFMANN-LA ROCHE & C^{ie}

21, Place des Vosges — PARIS (3^e)

AMPOULES de SPASMALGINE " ROCHE "

(Antispasmodique vrai)

Composition. — Chaque ampoule contient :
Un centigramme Pantopon " Roche "
Deux centigrammes Papavérine " Roche "
Un milligramme Atrinal " Roche "
(Voir page spéciale Spasmalgine " Roche ").

Indications thérapeutiques. — *Tous les états spasmodiques* et notamment coliques hépatiques et néphrétiques, spasmes du larynx, de l'estomac, de l'intestin, coliques, sueurs, diarrhées des tuberculeux, dysménorrhée, angine de poitrine, hoquet épidémique, excitation anté et post-opératoire, accouchements difficiles, tous états d'hyperexcitabilité, etc.

Doses et mode d'emploi. — Dose moyenne : 1 à 2 ampoules par jour. Dose forte : 2 à 4 ampoules par jour (par voie hypodermique ou intramusculaire).

Produits F. HOFFMANN-LA ROCHE & C^{ie}
21, Place des Vosges — PARIS (3^e)

AMPOULES DE THÉOBRYL " ROCHE "

(Théobromine injectable)

Indications. — Toutes les fois que la Théobromine n'a rien donné, qu'il y a intolérance gastrique ou susceptibilité des malades ou chaque fois qu'il faut agir vite et imposer un traitement intensif.

Doses et mode d'emploi. — Chaque ampoule = 2 cc.

Dose moyenne utile : Adultes, 2 ampoules par jour.

Enfants, 1/2 ampoule par jour.

Dose forte Adultes, 3 à 4 ampoules par jour.

Enfants, 1 ampoule par jour.

(Par voie intramusculaire indolore).

Dose d'urgence Adultes, 3 à 4 amp. par j. en 1 ou 2 fois.

Enfants, 1 à 2 amp. par j. en 1 ou 2 fois.

(Par voie endoveineuse ou intramusculaire).

Nota. — Les injections intramusculaires sont indolores ; il faut les faire à la face externe de la partie fessière de la cuisse — (Voir thèse du D^r Jouisse, Paris 1920 et les travaux des Prof. Pouchet, Rémond, Duhot, des D^{rs} Richard St-Yves, Vigouroux, Ségard, Bénech, etc.)

Produits F. HOFFMANN-LA ROCHE & C^{ie}
21, Place des Vosges — PARIS (3^e)

AMYLODIASTASE THÉPÉNIER

Phosphates, Diastases et vitamines de
de croissance des Céréales germées

Forme. — Comprimés et Sirop.

Indic. Thér. — Entérite et Dyspepsie (salivaire et pancréatique) Tuberculose, Rachitisme, Palpitations (d'origine digestive). Maladies par carence, digestion des féculents

Mode d'emploi. — Deux comprimés ou deux cuill. à café de sirop, après les repas. Préparation des bouillies : Délayer un ou 2 comprimés écrasés d'amylodiastase dans une bouillie ne dépassant pas 60°.

Laboratoire des Ferments

A. THÉPÉNIER

12, Rue Clapeyron — PARIS

ANAQUINTINE LESCÈNE

Composition. — Aldéhydes benzylocinnamique, thymol-eucalyptol.

Forme. — Liquide légèrement rosé, entièrement miscible à l'eau.

Propriétés. — Puissant antiseptique diffusible. En applications sur la gorge et la poitrine, elle agit comme antispasmodique et réalise l'antiseptie des voies respiratoires.

Indications. — Traitement externe de la *Coqueluche*, des toux spasmodiques, asthme, laryngites, coryza.

Associée au *Balsamol*, elle constitue le traitement conjugué des toux spasmodiques donnant des résultats remarquables particulièrement dans la *Coqueluche*.

Mode d'emploi. — La diluer de 4 parties d'eau chaude pour compresses sur la gorge et la poitrine, recouvrir de taffetas gommé et d'une bonne couche d'ouate, laisser en place toute la nuit.
En inhalations et en aspersions, l'employer pure.

Laboratoires LESCÈNE

à LIVAROT (Calvados)

ANIODOL

Combinaison de Triméthanal avec un dérivé allylique dans une glycérine spécialement distillée.

Formes. — Solution d'Aniodol, à 1 % ; Poudre d'Aniodol ; Aniodol interne (avec compte-gouttes) ; Savon à l'Aniodol à 2 %, boîte de 3 pains.

Mode d'emploi et dose. — Usage externe : Injections, Lavages, etc., 1 à 2 cuil. à bouche de solution d'Aniodol 1 %, par litre d'eau. La poudre *insoluble*, s'emploie au lieu et place de l'Iodoforme, seule ou incorporée à une pommade appropriée.

Société de l'ANIODOL

40, rue Condorcet — PARIS

ANTACIDOL

Compos. — Carbonate de bismuth chimiquement pur, sucre et cacao.

Action. — Agit comme saturant des acides de l'estomac et en revêtant la muqueuse d'une fine couche de bismuth.

Indications. — Calme les douleurs des hyperchlorhydriques : est spécialement indiqué dans les cas d'Ulçère de l'estomac et les Gastrorrhagies.

Forme pharmaceutique. — Tablettes comprimées.

Dose. — Un comprimé toutes les 5 minutes jusqu'à soulagement. (Ces comprimés, même à doses élevées, ne constipent pas).

Laboratoires DURET & RÉMY

5, Avenue des Tilleuls — PARIS (18^e)

ANTHEMA

Sérum sérique antihémorragique
des docteurs Dufour et Le Hello.

Médication antihémorragique basée sur un principe entièrement nouveau. Les propriétés coagulantes de ce sérum proviennent de réactions anaphylactiques provoquées à dessein chez l'animal qui le fournit. L'anaphylaxie passive ainsi réalisée est sans inconvénient pour le malade.

Principales indications. — États hémorragiques, hémophilie, toutes les hémorragies inaccessibles à l'action chirurgicale ou rebelles aux moyens hémostatiques habituels, Epistaxis, Hémoptysies, Hémorragies intestinales, etc. Préventif antihémorragique avant l'intervention chirurgicale.

Mode d'emploi. — Injection sous-cutanée ou intra-musculaire à la dose de 10^{cm³} une ampoule. On peut, en cas de besoin, répéter les injections au bout de quelques heures ou les jours suivants.

Pas de contre-indication.

Littérature sur demande

Etablissements POULENC Frères

92, Rue Vieille-du-Temple — PARIS (2^e)

ANTIALGOS CHRISTIAENS

Solution d'iodo-salicylate de colchicine en solution salicylée donnant à l'analyse élémentaire:

Acide salicylique	3 gr. 50
Colchicine	0 gr. 005
Iode (ce qui peut se combiner)	1 gr. environ
Excipient Q. s. p' 100 cm ³ .	

Dose et mode d'emploi. — *Acute* : Par 24 heures, 6 cuill. à soupe pleines (100 gr. environ), puis à doses décroissantes. — *Forme chronique* : Une à trois cuill. à soupe suivant les cas.

Indic. thér. — Goutte, Rhumatisme, Gravelle, Lumbago, Sciatique, Névralgie rhumatismale, etc. (Expérimenté à l'Institut Physiologique de Nancy et reconnu sans action sur le cœur, les reins et l'estomac).

Le flacon, 20 francs

Le demi-flacon, 12 francs

**LABORATOIRES DE LA PHARMACIE DE LA
PLACE ROYALE, 74, Boul. Lundy, REIMS**

Compte Postal 234.33

ANTIASTHME BENGALAIS

Poudre fumigatoire à base de
Solanées nitrées et Menthol

Mode d'emploi — En faire brûler une petite pincée sur une soucoupe et, fermant les yeux, respirer doucement la fumée par les narines.

Indications. — Remède d'urgence dans les accès d'*Asthme*, *Emphysème*; Coryza, Asthme des foins, Bronchites chroniques, etc.

La boîte : 5 fr.

CIGARETTES SCHULZÉ-BENGALAIS
aux mêmes principes

La boîte : 3 fr.

Echantillons gratuits au Corps Médical et aux Malades sur recommandation du médecin traitant.

Laboratoires FAGARD

44, Rue d'Aguesseau. — BOULOGNE-sur-SEINE
Téléphone 705

ANTIGRIPPINE MIDY

(Acéto-Phényl-Salétidine, poudre de
Gelsemium et poudre de Dower)
Ni Quinine — Ni Antipyrine

Cachets dosés à 0,65 mgr.

Dose et mode d'emploi. — 1 cachet à distance des repas, de préférence le soir au coucher, dans un grog chaud; renouveler au besoin une heure après.

Prop. théér. — Antithermique, Analgésique, Bactéricide.

Indications. — Grippe, Influenza, Rhume, Coryza, Maux de tête, Courbature, Névralgies.

Détail : 140, Faubourg St-Honoré, PARIS

Laboratoires MIDY

9, rue du Commandant-Rivière, PARIS (8^e)

ANTODYNE

(Phenoxypropanediol)

Analgésique sédatif. Sans action
antithermique.**Emploi comme analgésique dans :**Névralgies, migraines, céphalées, douleurs
rhumatismales, manifestations doulou-
reuses des fièvres infectieuses, etc.**Emploi comme sédatif dans :**

Chorée, asthme, coqueluche, etc.

Se prescrit en cachets de 0,50 au nombre de
1 à 6 par jour (prescription magistrale) ou
sous forme de cachets d'Antodyne Billon
à 0 gr 50.

Littérature et échantillons sur demande.

Etablissements POULENC Frères
92, rue Vieille-du-Temple — PARIS**APALUDOL**Médication Quino-Arsénicale
Mangano-Strychnique**Doses et mode d'emploi :**

Adultes :	8 pilules par jour pendant	5 jours
4 »	»	10 »
Jeunes gens :	4 »	10 »
2 »	»	20 »

Comme préventif et pendant la conva-
lescence 2 pilules le soir pendant 20 jours
par mois, autant qu'il est nécessaire.**Prop. théor.** — Spécifique du paludisme,
Fièvres intermittentes, Grippe.**F. AUCLAIR**, Docteur ès-sciences
Aigurande (Indre)

ARHEOL

Formule. — $C^{15} H^{21} O$.

Composition. — Principe actif de l'essence de santal.

Forme. — Fl. de 40 capsules contenant chacune 0 gr. 20 environ de produit.

Prop. Thér. — Balsamique ; antiseptique et analgésique puissant dans toutes les affections des voies urinaires. Produit chimiquement pur n'occasionnant aucune des douleurs provoquées par l'essence de Santal.

Indications. — Blennorrhagie et blennorrhée, cystites, urétrites, pyélites, pyélo-néphrites.

Dose. — 10, 12 capsules par jour, en 3 fois : le matin, à midi et le soir, une demi-heure avant les repas.

Prix : 6 fr. 50

Laboratoires P. ASTIER

45, rue du Docteur-Blanche, PARIS (16^e)

ARRHINE LAMBIOTTE FRÈRES

Poudre rougeâtre, insipide, inodore, non caustique, non toxique, sèche, contenant 48 % de gaïacol, 48 % de tannin, 4 % d'aldéhyde formique.

Mode d'emploi. — *Contre ozène.* — Matin et soir laver soigneusement l'intérieur du nez à l'eau tiède, bouillie ou boriquée pour enlever croûtes et sécrétions ; quatre ou six fois par jour introduire l'Arrhine dans les narines en prisant ou mieux à l'aide d'une poire en caoutchouc pour insuffler les poudres.

Contre Coryza et maux de gorge. — Désinfecter le nez et la gorge par les méthodes habituelles et faire priser de l'Arrhine 2 ou 3 fois dans la journée et le soir ou moment de se coucher. L'écoulement dans le coryza, tarit rapidement sans laisser aucune trace.

Indication. — Ozène, coryza et maux de gorge.

Littérature et échantillons :

Produits LAMBIOTTE Frères

3, Rue d'Edimbourg — PARIS (8^e)

Téléphone Wagram 14-73

ARQUÉRITOL LESURE

Huile injectable d'amalgame d'argent
à 40 % de mercure

Mode d'emploi.— Identique à celui de l'huile grise : une injection intramusculaire par semaine, correspondant à 8 ou 9 centigr. Hg.

Indications. — Toutes manifestations syphilitiques.

Avantages. — Injection non douloureuse; absence de nodosités; tolérance parfaite grâce à l'action propre de l'argent, et à son effet favorable sur l'assimilation du mercure.

Flacon de 5 gr. : 11 fr.

Pharmacie VIGIER-LESURE

70, Rue du Bac — PARIS

ARSENIODE BURIAT

Forme. — Solution de tri-iodure d'arsenic à 1% préparée à l'aide d'un procédé spécial qui la rend stable, à l'inverse des préparations ordinaires de ce produit qui se décomposent.

Indications. — Toutes les manifestations du lymphatisme : adénopathies, végétations adénoïdes, ganglions, trachéobronchiques, impetigo, blépharites, catarrhe naso-pharyngien, bronchites à répétition, etc., nutrition ralentie, faiblesse générale, asthme.

Mode d'emploi. — Chez les petits : 4 à 10 gouttes, 2 fois par jour aux repas. Chez les plus grands : 10 à 15 gouttes, 2 fois par jour aux repas. Chez les adultes : 15 à 30 gouttes, 2 fois par jour aux repas.

Prix : 5 fr. 60 le flacon

BURIAT, Pharmacien

30, Rue Pergolèse — PARIS

ARSENOBENZOL

Dichlorhydrate
de dioxydiamidoarsenobenzol

Indications. — *SYPHILIS* à toutes ses périodes, Pian ou framboesia, typhus récurrent, paludisme, leucémie, angine de Vincent, etc.

On l'emploie en injections intraveineuses à doses progressives de 0 gr. 10 à 0 gr. 60 en ayant soin d'alcaliniser la solution.

Peut également s'administrer en lavements ou comme topique local.

Littérature sur demande.

Etablissements POULENC Frères

92, rue Vieille-du-Temple. — PARIS

ARSYCODILE

Cacodylate de Soude pur

Indic. théor. — Accélérateur de la nutrition générale, ramenant l'appétit, etc.

Tout spécialement désigné pour l'usage sous-cutané.

Dose et mode d'emploi. — Ampoules dosées à 0,05. Une injection par jour pendant huit jours, repos un temps égal, reprise en alternant jusqu'à guérison.

Docteur M. LEPRINCE

62, Rue de la Tour — PARIS (16^e)

ARTHRI-SEL

Traitement hydro-minéral de régime de toutes les affections arthritiques, Diurétique léger n'occasionnant jamais d'irritation rénale.

Indications. — Rhumatisme chronique, Goutte, Gravelle, Cystite, Lithiase hépatique ou rénale. Insuffisance urinaire.

Composition. — Citrate de lithine, Citrate de soude, Sulfate de soude.

Dose et mode d'emploi. — Un paquet chaque jour, dissous dans un litre d'eau. Se prend comme une eau minérale.

Chaque boîte contient 20 sachets.

J. BOILLOT & C^{ie}

9, rue Saint-Paul — PARIS

ARTHRITOSE

Médicament-type de l'Arthritisme

Composition et propriétés. — Fluorure de sodium (*excite la nutrition rénale*) Benzoate de lithine (*active les sécrétions biliaires et urinaires*), Urotropine (*aseptise les conduits excréteurs*), Lysurie B. carb. sodique benzoïque (*alcalinise l'hyperacidité organique des arthritiques*).

Indications. — Manifestations de l'arthritisme et des états acidotiques.

Forme. — Granulé soluble dans l'eau *sans effervescence*, sans dégagement d'acide carbonique, sans formation de tartrates qui occasionnent toujours une *augmentation de l'acidité organique contraire à la cure de désintoxication*.

Mode d'Emploi et Doses. — Une cuillerée à café dans un peu d'eau ordinaire, d'Evian, de Vichy, de Vittel, etc. ou dans une infusion. Matin à jeun et soir en se couchant. — En cas de crise : 3 ou 4 cuillerées à café par jour. Une cuillerée à café dans un litre d'eau de table comme boisson ordinaire des arthritiques.

Prix réglementé : 7 fr. le flacon
(impôt : 0,80 en plus)

Remise sur commandes médicales : 40 %, franco de port et d'emballage.

Laboratoires "LA BIOMARINE"

DIEPPE (Seine-Inférieure)

ASCIATINE

Trigémine des " Usines du Rhône "

Analgésique (douleurs dentaires)

Hypnotique (insomnies dues à la fièvre,
à la douleur, etc.)

Antinévralgique (névralgies faciales,
stomacales, intercostales, sciatiques).

Comprimés dosés à 0 gr. 25 (de 1 à 3
comprimés).

Laboratoires des Produits

" USINES DU RHONE "

21, Rue Jean-Goujon — PARIS (8^e)

ASCOLÉINE RIVIER

Il a été démontré par l'analyse chimique qu'une cuillerée à café ou cinq comprimés (doses moyennes) d'ASCOLÉINE RIVIER équivalent à un demi litre de la meilleure huile de foie de morue.

Il a été démontré également que " L'ASCOLÉINE RIVIER " contient les Vitamines A et B.

" L'ASCOLÉINE RIVIER " se présente sous trois formes : en huile (sans goût désagréable) pour les adultes en comprimés (véritables bonbons) pour les enfants en ampoules injectables (action très rapide). Elle remplace l'huile de foie de morue dans *tous les cas*.

Toutes Pharmacies ou à défaut chez

Henri RIVIER, Pharmacien

26-28, rue Saint-Claude — PARIS

ATONOS

(Eugénate d'Hexaméthyl, éthyl-tétramine)

Forme. — Cachets de 0 gr. 50 centigrammes.

Indications. — Toutes Pyohémies, surtout affections à gonocoques et staphylocoques (blennorrhagies, blennorrhées, cystites purulentes, prostatites purulentes, orchites gonococciques).

Dose. — Trois à quatre cachets par jour.

Durée du traitement. — De trois à six jours selon les cas.

Littérature et échantillons gratuits
au Corps médical.

Raymond CUISINE, Pharmacien
1, Rue de Strasbourg — ASNIÈRES

ATOPHAN CRUET

Acide phénylquinolique², — carbonique³
Produit chimique pur. N'est pas un mélange
de médicaments.

Forme. — Cachets dosés à 0,50.

Prop. Thér. — Goutte et rhumatismes articulaires. Manifestations arthritiques.

Dose. — 1 à 4 gr. par 24 heures dans les cas aigus. 1 gr. par 24 heures pendant 20 jours, dans les cas chroniques.

Mode d'emploi. — Pendant les repas, si le malade se nourrit, et à intervalles réguliers. Accompagner l'emploi du médicament de boissons abondantes et alcalines.

Robert CRUET, Docteur en Médecine
Pharmacien de 1^{re} Classe
13, rue des Minimes — PARIS

ATURAL

Produit physiologique antiprésurant, inoffensif, évite la fatigue due au travail mécanique de l'estomac, en empêchant la formation du caillot de caséine; facilite, pour le nourrisson, comme pour l'adulte, la digestion du lait de vache qu'il "maternise".

Ne communique aucun goût au lait.

Dose. — 1 mesure pour 100 grammes de lait, (1 tasse) froid ou légèrement tiède.

Littérature sur demande.

Etablissements POULENC Frères

92, rue Vieille-du-Temple. — PARIS

AZUFROL

Description. — 1° Capsules kératinisées contenant 0 gr. 10 de soufre colloïdal sec, en flacons de 60 capsules; 2° Pommade à 1/15 avec, comme excipient vaseline et lanoline, en tubes d'étain de 45 grammes (usage externe).

Action Thérapeutique. — Permet l'absorption du soufre colloïdal sous forme agréable, en évitant l'altération du soufre par le milieu acide de l'estomac, à des doses exactes et de conservation indéfinie.

Indications. — 1° Capsules : 4 à 12 par jour contre le rhumatisme chronique, les arthrites, l'acné, la séborrhée, la bronchite chronique, le saturnisme. Pour le traitement intensif, y adjoindre les injections de sulfuration (voir plus loin).

2° Pommade : Toutes affections cutanées justifiables du soufre.

Laboratoires Ch. COUTURIEUX

18, Avenue Hoche. — PARIS

BACTIOXYNE

(Manganate double de calcium et de potassium)

Traitement de la Tuberculose

La *Bactioxyne* est une solution saline de Manganèse, de Calcium et de Potassium.

Chacun de ces composants fait partie intégrante de l'organisme humain.

La *Bactioxyne* agit en tant que :

- 1° Oxydant catalytique,
- 2° Réminéralisateur énergétique,
- 3° Agent bactériolytique.

Indications :

La *Bactioxyne* s'emploie en :

INSTILLATIONS RECTALES.

En moyenne : 3 séries de 20 instillations.
Repos 20 jours entre deux séries.

La technique des instillations est très simple (goutte à goutte), les résultats sont plus lents mais aussi sûrs que par la voie veineuse.

La voie rectale est la voie de choix pour les enfants, les tuberculoses graves, les malades à système veineux superficiel peu développé.

INJECTIONS INTRAVEINEUSES.

Traitement 40 à 50 injections en 3 séries de 15, repos de 20 jours entre chaque série.

INJECTIONS INTRATRACHÉALES.

1 ampoule de *Bactioxyne* intraveineuse dans 10 cc. d'huile d'amande douce.

Littérature et échantillons sur demande.

**Laboratoire des
USINES CHIMIQUES DU PECQ
39, Rue Cambon — PARIS**

BALSAMOL LESCÈNE

Composition. — Drosera Scillitine-Chlorocinnamates.

Forme. — Plus fluide et moins sucré qu'un sirop.

Propriétés. — Plus calmant, plus antispasmodique que le BROMOFORME, les composés forméniques et les narcotiques.
Antiseptique des voies respiratoires.

Indications. — COQUELUCHE, toux spasmodiques, laryngées, toux émétisante des tuberculeux, asthme.

Doses. — *Enfants* de plus de 6 mois : 3 à 10 cuillerées à café par jour selon l'âge.
Adultes : 3 à 5 cuillerées à soupe par jour.

Laboratoires L. LESCÈNE

à LIVAROT (Calvados)

BAUME DURET

Dermatothérapie

Créé et employé à l'Hôpital Saint-Louis de Paris

Formule. — Goudron de norvège, huile de cade vraie, soufre dissous, borate de soude, résorcine, gaïacol, menthol, en combinaison avec le camphre et en dissolution dans l'acétone.

Propriétés. — Antiseptiques, vaso-constrictives, analgésiques et antiprurigineuses.

Mode d'emploi. — Enduire les parties malades au moyen d'un tampon d'ouate hydrophile dans le cas de lésions; autrement, frictions avec le doigt deux ou trois fois par jour. Le **Baume Duret** est le spécifique des affections cutanées en général et spécialement des PRURITS.

Il n'est ni irritant ni toxique.

Laboratoire de Dermatologie E. VENDEL

61, rue de Vaugirard — PARIS

BEATOL

Prop. Thér. — Sédatif nerveux, Hypnotique.

Indications. — Insomnies, Affections aiguës et chroniques, Intoxications, Maladies nerveuses ou mentales.

1^o Forme : Ampoules.

Composition :

Diéthylmalonylurée..... 0 gr. 25
Bromhydrate de scopolamine 1/4 de mgr.
Soluté de valériane..... 2 cm³

Mode d'emploi. — Le contenu d'une ampoule injecté sous la peau.

2^o Forme : Liquide.

Composition :

Diéthylmalonylurée..... 0 gr. 18
Valériane stabilisée Q. P..... 5 cm³
Extrait de jusquiame..... 0 gr. 015

Mode d'emploi. — 1 à 4 cuill. à café dans de l'eau sucrée après le repas du soir, une heure avant le coucher.

3^o Forme : Comprimés.

Composition :

Diéthylmalonylurée..... 0 gr. 18
Intrait de valériane..... 0 gr. 10
Extrait de jusquiame..... 0 gr. 02

Mode d'emploi. — 1 à 3 comprimés pris avec de l'eau ou une infusion chaude dans l'intervalle des repas.

Laboratoire de Bio-Chimie Appliquée

21, rue Théodore-de-Banville, 21

PARIS (17^e)

BETUL-OL MIDY

(Méthyl oléo salicylate comp.)

Liment pour l'usage externe, parfaitement absorbé par la peau.

Compos. — Menthol et chloral en solution dans de l'essence de Bétula-Lenta obtenue par fermentation et distillation (salicylate de méthyle naturel).

Mode d'emploi. — Imprégner largement un morceau de flanelle, l'appliquer sur la partie douloureuse, recouvrir de taffetas gommé. Renouveler l'application plusieurs fois par jour.

L'absorption du *Betul-Ol* se fait si rapidement par la peau, que dix minutes après on peut déceler dans l'urine la présence de l'acide salicylique.

Prop. Thér. — Calme rapidement les douleurs aiguës de la goutte et du rhumatisme.

Indications. — Lumbago, sciatiques, douleurs des articulations, névralgies.

Détail : 140, Faub. Saint-Honoré. — PARIS

Laboratoires MIDY

9, Rue du Commandant-Rivière. — PARIS (8^e)

BI-IODURAL NOVAT

Iodure de potassium 0,25, bi-iodure de mercure 0,005 et alcalin pour neutraliser q. s.

Forme. — Comprimés, très discrets, bien tolérés, sans iodisme, ni pyrosis, car les acides iodiques et iodhydriques sont neutralisés dès leur formation.

Ind. Thér. — Syphilis. Toutes maladies de la peau.

Mode d'emploi. — 2 à 4 par jour à la fin des repas.

Laboratoires L. NOVAT

à MACON (Saône - & -Loire)

BI-IODURE DE MERCURE MIDY**INDOLORE**

Selon la formule présentée à la *Société de Thérapeutique*, le 8 Novembre 1905.

Ampoules de 2 cm³ de solution aqueuse de Hg I² à 1 % ; chaque cm³ = 0, 1 cgr. de Hg I².

Composition :

Hg I ²	0,01
Na I.....	0,01
Subcutine.....	0,005
Eau stérilisée.....	1 cm ³

Cette solution anesthésique ne précipite pas le sérum, ne coagule pas les albuminoïdes, supprime les indurations.

Doses. — Chez l'adulte, série de 10 à 20 injections de 1 ou 2 cgr.; chez l'enfant, 1 ou 2 mgr. par année d'âge (série de 5).

Mode d'emploi. — Injections profondément intramusculaires dans le tiers supérieur de la fesse, le malade étant étendu.

Détail : 140, Faub. Saint-Honoré. — PARIS (8^e)

Laboratoires MIDY

9, Rue du Commandant-Rivière. — PARIS (8^e)

BI-IODURE SOUFFRON

Iodure de potassium et Bi-Iodure de mercure KI + Hg. I². — Chimiquement purs. — Titrés. — Inaltérables.

Pas d'iodisme

Solution (Iodure de potassium, 1 gr. + Bi-Iodure de mercure 0,01) par cuil. à potage.

Dragées (Iodure de potassium 0 gr. 25 + Bi-Iodure de mercure 0,0025) chaque.

Gouttes Bi-iodurées (simples), une goutte contient 1 mgr. Hg I².

Ampoules Bi-iodurées aqueuses ou huileuses, 0,004 mgr., 0,01^e et 0,02 Hg I².

Ampoules rigoureusement titrées et stérilisées.

Indic. thér. — Maladies de la peau, syphilis.

Etablissements Albert BUISSON

157, rue de Sèvres — PARIS

BILEYL FOURNIER

Sels biliaires
(extraits de la bile de bœuf)

Forme. — Globules glutinisés (digestion intestinale).

Dose. — 4 à 8 globules par jour, à prendre vers la fin du repas, par 2 ou 3.

Indications. — 1^o Les causes d'arrêt d'excrétion : lithiase, compressions, ictères subaigus et chroniques par rétention.

2^o Les cas d'insuffisance biliaire : cholémie familiale, entérocolite muco-membraneuse.

Le flacon de 60 globules : 6 fr.

Laboratoires FOURNIER Frères

26, Boulevard de l'Hôpital — PARIS

BIOCALCOSE CHEVRETIN

Granulé organo-calcique

Granulé brun, soluble dans l'eau. Outre une grande quantité de chaux, contient encore du phosphore, de la potasse, de la soude, de la magnésie, du fluor, de la silice, etc., dans les proportions de l'organisme sain.

Prop. thér. — Recalcification de l'organisme.

Indications. — Tuberculose, croissance, rachitisme, neurasthénie, dentition, diabète, grossesse.

Dose et Mode d'emploi. — 1 à 2 cuill. à café jusqu'à 8 ans, 3 à 4 au-dessus de cet âge et chez les adultes. À prendre dans un peu d'eau sucrée au milieu des repas.

Laboratoires CHEVRETIN-LEMATTE

5, rue Ballu — PARIS — Tél. Central 45-56

BIOLACTYL FOURNIER

Symbiose de deux ferments lactiques
orientaux sélectionnés

Usage médical :

1^o Culture en bouillon :

En boîtes de 10 fl., pour adultes.

La boîte : 16 fr.

En boîtes de 2 fl., pour nourrissons.

La boîte : 4 fr.

En boîtes de 6 tubes (pour le caillage
du lait).

La boîte : 4 fr.

2^o Culture sèche ; boîtes de 60 com-
primés (4 à 6 par jour).

La boîte : 6 fr.

Indications. — Traitement des putré-
factions intestinales et de l'auto-intoxi-
cation digestive.

Usage chirurgical :

1^o Culture liquide, en boîtes de 6 tubes.

La boîte : 4 fr.

2^o Culture sèche en poudre.

La boîte : 4 fr.

Indications. — Pansements des plaies
infectées, escharres, vaginites, cystite
tuberculeuse, affections nasales et
laryngées, piorrhée alvéolo-dentaire.

Laboratoires FOURNIER Frères

26, boulevard de l'Hôpital — PARIS

BIOGÉNOL DEMASLES

A base de glycéroarséniate de chaux, nouveau sel, absolument assimilable, donnant des résultats lorsque les anciens sels d'arsenic (méthylarsinates, cacodylates, liqueur de Fowler, etc.) ont échoué.

GRANULÉ contenant par cuillerée à café :

Glycéroarséniate de chaux	0,01
— phosphate —	0,50

1 cuillerée à café avant les deux repas.

LIQUIDE: même composition que le granulé, mais indiqué particulièrement pour combattre l'apathie nerveuse des neurasthéniques.

1 verre à liqueur avant les deux repas.

RELEVEMENT RAPIDE DES MOYENS
DE DÉFENSE DE L'ORGANISME

Laboratoire DEMASLES

VIENNE (Isère)

BIONÉOL

Reconstituant d'ordre général

Composition :		Par cachet
		ou cuillerée à soupe
Strychnine	1/2 milligr.
Acide nucléinique	6 centigr.
Arrhénal	3 centigr.
Glycérophosphates	15 centigr.

Prop. thérap. — Reconstituant d'ordre général.

Indic. thérap. — Anémie, Chlorose, Lymphatisme, Scrofule, Tuberculose, Neurasthénie, Paludisme, Troubles de la nutrition, Croissance et Puberté.

Posologie. — *Adultes* : 1 cuillerée à soupe ou 1 cachet après les deux principaux repas.

Enfants : Selon l'âge 2 à 6 cuillerées à soupe par jour, prises après les repas.

Echantillons et littérature, sur demande.

Laboratoire du BIONÉOL

Emile FUSADE, Pharmacien de 1^{re} Classe

Ex-interne des Hôpitaux de Paris

30, Rue de la Loi — LIMOGES (Téléph. 7-88)

BIOPHORINE GIRARD

Kola Glycéro-Phosphatée

Granulé à base de Kola, Glycérophosphate de chaux, Quinquina et Cacao vanillé.

Dose et mode d'emploi. — 2 à 3 cuill. à café par jour que l'on peut croquer ou dissoudre dans une boisson quelconque.

Prop. Thér. — *Tonique du système nerveux, facilite l'effort musculaire.*

Indications. — Surmenage, Vertiges, Anémie cérébrale, Névralgies rebelles, Névroses.

6 fr. le flacon

A. GIRARD, 48, Rue d'Alésia — PARIS

BISMUTH DESLEAUX

Composition. — Carbonate de bismuth chimiquement pur, amorphe, obtenu par un procédé de fabrication spécial assurant son adhérence parfaite à la muqueuse. Sucré et aromatisé.

Action. — Pansement bismuthé idéal de la muqueuse gastro-intestinale, le bismuth étant avant tout dans les affections de l'estomac le médicament de la douleur (Prof. Hayem). — Met à l'abri des accidents provoqués par le sous-nitrate (nitrites). Supérieur aux produits de substitution (kaolin, tale), goût agréable, facilement absorbé par les malades les plus difficiles.

Indications. — Ulcères, Gastropathies, Hyperchlorhydries, Sténoses pyloriques, gastro-entérites, Oxyuriasse, etc.

Posologie. — (Chaque flacon porte un couvercle-mesure dont le contenu correspond à environ 10 gr. de carbonate de bismuth chimiquement pur.) — 10 à 50 gr. par jour suivant les cas, soit le matin à jeun, soit fractionnés 1/2 heure avant chaque repas, dans eau, lait ou tisane. — *Oxyures* : Adultes, 20 gr. par jour, en 2 fois, à jeun. Enfants, 4 à 8 gr., par jour, en 2 fois, à jeun, selon l'âge, dans un verre d'eau tiède. — Une cure de 5 jours suffit habituellement, une deuxième cure peut paraître utile, une troisième est rarement nécessaire.

Fournisseur des Hôpitaux de Paris et Province

Pharmacie LANCOSME71, Avenue Victor-Emmanuel III — PARIS (8^e)

BLÉDINE JACQUEMAIRE

Composition. — Aliment rigoureusement complet, tant par sa teneur en albuminoïdes, graisses et hydrates de carbone, que par les éléments minéraux et *facteurs de croissance* (vitamines) extraits de la périphérie du grain de blé (recherches expérimentales effectuées sous la direction de MM. les Prof. Morel et Mouriquant au Lab. de Chimie organique et de tox. de la Faculté de Lyon, de mai 1919 à juillet 1920).

Propriétés. — Entièrement digestible et assimilable par les enfants dès le premier âge. Complément nécessaire du lait dans l'allaitement artificiel.

Indications. — Facilite la digestion du lait. Favorise la croissance et la dentition (*Rachitisme*). Prépare et facilite le sevrage. Régularise d'une façon remarquable les fonctions digestives (*Diarrhées, Constipation, Gastro-entérites*); désodorise les selles en modifiant rapidement la flore intestinale.

Particularités. — Ni cacaoïté, ni lactée, ni maltée, ni torréfiée, ni étuvée et sans addition d'aucun produit pharmaceutique, la Blédine se conserve d'une façon parfaite, en boîte de fer-blanc hermétiques, sans modification de goût, ni d'odeur, ni de composition.

Doses. — Du 1^{er} au 4^{me} mois : 1/2 à 1 cuillerée à café par biberon. Du 5^{me} au 6^{me} mois : 1 1/2 à 2 cuillerées à café par biberon. A partir du 7^{me} mois : 1 cuillerée à soupe par repas ; 1 1/2 à 2 pour les adultes.

Nota. — La Blédine peut se préparer à l'eau. Dans ce cas, doubler les quantités ci-dessus.

Etablissements JACQUEMAIRE

M. MIGUET, Docteur en Pharmacie

VILLEFRANCHE (Rhône)

BOLDO GMET

Extrait total du " Boldo Fragrans "

Préparation liquide, *sans Alcool* correspondant à 2 gr. de plante par cuill. à café.

Doses et Mode d'emploi. — *Adultes* : 1 à 4 cuill. à café par jour. *Enfants* : 1/2 dose, à prendre par cuill. à café dans un peu d'eau ou de tisane après chacun des principaux repas.

Prop. Thér. — Cholagogue. Laxatif.

Indications. — Jaunisse, Colique hépatique, Cirrhoses, Insuffisance biliaire, Cholécystites et toutes les affections hépatiques.

Littérature et échantillons sur demande faite au service médical des

Produits GMET

27, Rue du Faub. Montmartre — PARIS (9^e)

Tél. Bergère 43.10

BOLEASE MONAL

Forme. — Globules glutinisées.

Comp. — Bile et boldo, extraits complets et inaltérables.

Dose. — 4 à 6 globules par jour.

Action. — Cholagogue, toni-hépatique, anti-toxique et sédative.

Indications. — Troubles biliaires et hépatiques. *Affections hépatiques* : lithiase, ictères, congestions, cholémie, cirrhoses. *Affections intestinales* : entérites muco-membraneuses, constipation, auto-intoxications.

Laboratoires MONAL & C^{ie}

6, rue Daubigny, PARIS

BROMÉINE MONTAGU

(Bi-Bromure de Codéine)

Propriétés. — Action sédatrice et analgésique, particulièrement puissante, sans brutalité par suite de l'union des qualités calmantes du Brome et de la Codéine.

Très efficace contre l'élément douleur, sans accoutumance et moins toxique que la plupart des sédatifs.

Indications. — Insomnies, Névralgies, Névrites, Toux nerveuses.

Formes Pharmaceutiques. — *Ampoules* dosées à 0,02 cgr. — *Pilules* : 0,01 cgr. par pilule. Dose : 2 à 8 pilules par jour. — *Sirop* : 0,03 par cuill. à soupe. Dose : 1 à 3 cuill. par jour. — *Gouttes* : X gouttes = 0,01 de Broméine crist. Dose : X à XXX gouttes, 3 fois par jour, dans un peu d'eau sucrée.

Laboratoire MONTAGU

49, Boulevard de Port-Royal — PARIS

BROMIASE

Description. — Capsules kératinisées contenant :

Bromure de potassium	0 gr. 30
Bromure d'ammonium	0 gr. 20
Levurine extractive	0 gr. 10

en fl. de 50 capsules.

Action thérapeutique. — La même que celle des bromures, mais sans bromisme grâce à l'action spécifique de la levurine et à l'enrobage de kératine qui ne libère les bromures que dans le milieu alcalin de l'intestin. Préparation de dosage rigoureux, de conservation indéfinie, et ne répugnant pas au malade.

Indications. — 2 à 12 capsules par jour dans l'épilepsie, la chorée, l'hystérie, les névroses, les vomissements de la grossesse.

Laboratoires Ch. COUTURIEUX

18, avenue Hoche — PARIS

BROMOGÉNOL PÉPIN

Peptone bromée spéciale
(Voir l'étude sur l'Iodogénol)

Forme. — Gouttes.

Dose et mode d'emploi. — 20 gouttes de Bromogénol Pépin = 0 gr. 50 de Bromures métalliques, à prendre dans un peu d'eau ou d'infusion aromatique. Renouveler plusieurs fois.

Prop. thér. — Médication bromurée très énergique avec un faible poids de brome. Goût agréable. Tolérance parfaite. Préférable aux sirops bromurés et polybromurés.

Indications. — Toutes celles des Bromures métalliques : affections du système nerveux, insomnie, hystérie, convulsions, épilepsie, névralgies, etc.

PÉPIN & LÉBOUCQ

à COURBEVOIE (Seine)

BROMONE ROBIN

Combinaison physiologique de Brome et de peptone de viande de bœuf.

Gouttes dont 40 = 1 gr. de bromure de potassium.

Doses et mode d'emploi. — *Adultes* : 20 à 50 gouttes. *Enfants* : 10 à 20 gouttes.

A prendre en deux fois aux principaux repas dans un peu de boisson.

Prop. thér. — Non toxique, très assimilable. Ne fatigue pas le tube digestif. Pas de bromisme. Tolérance parfaite. Aucun mauvais goût.

Indications. — Excitabilité nerveuse, troubles de la femme, fatigues cérébrales, insomnie des vieillards, convulsions des enfants, hystérie, épilepsie.

Laboratoires M. ROBIN

12, rue de Poissy — PARIS

BROMURE DE CAMPHRE CLIN

Camphre monobromé

Compos. — Camphre monobromé C 10 H 15 BrO. Contient 34, 80 % de brome à l'état dissimulé. Le procédé de fabrication industrielle, dû au Dr Clin, donne un produit pur et bien cristallisé. (Académie des Sciences, août 1875).

Formes. — 1° *Capsules du Dr Clin au bromure de camphre*, enrobées au gluten, à 0 gr. 20 par capsule.

2° *Dragées du Dr Clin au bromure de camphre* à 0 gr. 10 par dragée.

3° *Tubes stérilisés Clin au bromure de camphre*, dosés à 0 gr. 05 et 0 gr. 10 par cent.

Doses. — Commencer par 2 capsules ou 4 dragées par jour en augmentant progressivement jusqu'à 5 capsules ou 10 dragées. Diminuer ensuite jusqu'à la dose initiale. Interruption de 8 jours et reprise du même traitement. On peut donner le bromure de camphre jusqu'à 4 gr. par jour chez l'adulte. Par voie hypodermique : 5 à 10 mgr. par jour.

Laboratoires CLIN

20, rue des Fossés-St-Jacques — PARIS

BROMURES SOUFFRON

Bromure de Potassium (KBr) - Bromure de Sodium (NaBr)

Chimiquement purs - Titrés et inaltérables

Pas de Bromisme

Solution à 2/15. Une cuill. à potage contient 2 gr. KBr ou NaBr.

Sirop à 2/20. Une cuill. à potage contient 2 gr. KBr ou NaBr.

Dose et mode d'emploi. — De 0 gr. 25 mgr. à 4 gr. par jour et plus.

Prop. Thé. — Antinervin.

Indications. — Affections nerveuses, insomnie, chorée, épilepsie, hystérie, névrose.

Etablissements Albert BUISSON

157, Rue de Sèvres — PARIS

BULGARINE THÉPÉNIER

Culture pure de Ferments lactiques bulgares sur milieu végétal

Forme. — Bouillon, comprimés et poudre

Indic. Thér. — Entérite muco-membraneuse, gastro-entérite (des nourrissons et de l'adulte), Diathèse goutteuse, Constipation, Diarrhée, Entérite tuberculeuse, Infections hépatiques (d'origine intestinale), Dysenterie, Dermatoses, Furonculoses, Prophylaxie de la Fièvre typhoïde et du choléra.
Poudre Rhinites, ozènes, stomatites, pansement des plaies.

Modes d'emploi. — Adultes : Sucrer deux comprimés ou boire un verre à madère de Bouillon, une demi-heure avant le repas. Enfants : Demi-dose.

Saupoudrer, insuffler ou priser la Poudre.

Laboratoire des Ferments A. THÉPÉNIER
12, Rue Clapeyron — PARIS

CACHETS " ROCHE "

DE THIOCOL

1 Cachet " Roche " de Thiocol = 0,50 cgr. Thiocol " Roche ".

1 gr. Thiocol " Roche " = 0,52 cgr. gâiocol cristallisé.

Doses et mode d'emploi. — 2 à 6 par jour et plus.

Prop. Thér. — Antiseptique pulmonaire, Phagocytogène, Eupeptique et Orexique.

Indic. Thér. — Toutes les affections broncho-pulmonaires, Rhumes, Bronchites, Grippe, Tuberculose, Coqueluche, Rachitisme, Dyspepsies, Entérites, etc.

Avis très important. — Pour éviter toute substitution inactive ou même toxique, bien spécifier toujours :

CACHETS " ROCHE " de Thiocol

Produits F. HOFFMANN-LA ROCHE & C^{ie}
21, Place des Vosges — PARIS

CACODYLO-PHOSPHATE VITAL DE JACQUEMAIRE

Association synergique de cacodylates et glycérophosphates très purs (voir *Phosphate vital*), dont la tolérance est toujours parfaite et l'efficacité maximum.

Formes et Doses. — (En boîtes de 10 ampoules pour injections hypodermiques) :

Cacodylo-Phosphate vital de chaux
Cacodylo-Phosphate vital de soude
ou Cacodylo-Phosphate vital de fer,

1 à 2 injections de 1 cmc par jour.

Propriétés. — Le Cacodylo-Phosphate vital à base de chaux ou à base de soude constitue un puissant arsenico-tonique. — Le Cacodylo-Phosphate vital de fer réalise la médication hématogène par excellence (réunion de l'arsenic cytogène, du fer hémoglobino-gène, et du Phosphate vital, stimulant de la nutrition et des échanges physiologiques).

Indications. — Contre toutes les formes de la faiblesse et de l'épuisement.

Etablissements JACQUEMAIRE

M. MIGUET, Docteur en Pharmacie

VILLEFRANCHE (Rhône)

CALCÉOSE

Traitement de Recalcification (Méthode de Ferrier). La Calcéose est le seul produit recalcifiant préparé suivant les indications de Ferrier.

Indications. — Tuberculose, Grossesse, Allaitement, Croissance, Rachitisme, Neurasthénie.

Composition. — Sels de chaux combinés au Maltose. Cette combinaison est reconnue comme le plus assimilable des sels de chaux.

Dose et mode d'emploi. — 6 comprimés par jour (ou 6 mesures de poudre). Pour les enfants, 4 comprimés ou 4 mesures.

Chaque boîte contient 100 comprimés

J. BOILLOT & C^{ie}

9, Rue Saint-Paul — PARIS

CALCILINE

Formule : Ph. de Chaux tri... .. 0,35
 Carbonate de Chaux 0,07
 Fl. de Calcium 0,005

Forme unique. — Comprimé à désagrégation immédiate dans l'eau.

Dose. — 2 comprimés avant chaque repas. Enfants demi-dose.

Propriétés. — Recalcifiant type en raison de sa composition : Phosphate, Carbonate, Fluorure de Calcium.

Indications. — Anémie, Scrofule, Chlorose, Lymphatisme, Tuberculose pulmonaire, osseuse, ganglionnaire, Croissance, Adénites, Maladies des Os, Diabète, Grossesse, Carie Dentaire. Convalescence.

Aucune contre indication.

Laboratoire de la "CALCILINE"

ODINOT, Pharmacien

25, Rue Vaneau — PARIS

CAPSULES DARTOIS

Composées de créosote de hêtre véritable, titrée en Gaïacol, à la dose de 0,05 mgr. dissoute dans 0,20 mgr. d'huile de foie de morue garantie d'origine.

Dose. — Commencer par une ou deux capsules pour arriver progressivement à la dose moyenne et généralement suffisante de 3 à 4 à chaque repas ou matin et soir dans une tasse de lait ou de tisane.

Propriétés. — Se dissolvant lentement dans l'intestin, répandent le produit actif sur une grande surface, divisent la créosote à l'infini et multiplient son action antiseptique sans jamais amener de troubles digestifs.

Indications. — Toux, Catarrhes, Bronchites chroniques, Tuberculose, etc.

Laboratoire FREYSSINGE

6, Rue Abel — PARIS

CAPSULES DE MORRHUÏNE PUY

à l'extrait complet d'Huile de Foie de Morue
supériodé

Dosées à 2 milligr. d'iode combiné par capsule
Elles représentent chacune 5 grammes d'huile de
foie de morue débarrassée de l'oléine et mar-
garine indigestes.

L'extrait complet d'huile de foie de morue obtenu
dans nos laboratoires par un procédé spécial
breveté, contient réellement tous les acides
gras, le brome, l'iode, le phosphore, la lécithine,
principes actifs de l'huile de foie de morue.

Maladies du système lymphatique, Ralenti-
sment des fonctions limphoïdes, Scrofule, Engor-
gements ganglionnaires, Adénopathie, Arthri-
tisme, Scéroses, Cachexie, Rachitisme.

Doses. — Enfants de 6 à 17 ans 2 à 6 capsules; Adultes 18
ans et au-dessus 6 à 10 capsules, avant manger.

Laboratoire PUY

à GRENOBLE (Isère)

CATHIODE

Iode fixé par le charbon par phénomène
d'adsorption

Forme. — Comprimés représentant théra-
peutiquement 0,20 d'iodure de potassium
sans phénomènes d'iodisme et d'intolé-
rance.

Prop. thérap. — Métal ferment, aseptise
l'intestin, active la circulation du sang,
régularise les fonctions vitales des cellules.
Maladies diathésiques, rhumatismes, gout-
te, obésité, artério sclérose, varices, trou-
bles de la circulation, asthme, emphysème,
lymphatisme, syphilis.

Mode d'emploi. — 2 à 5 comprimés avant
chaque repas.

Laboratoires Pierre BRISSON & C^{ie}

118, rue du Mont-Cenis — PARIS

CASCARA LIQUIDE ALEXANDRE

(Elixir laxatif contre la constipation)

Propriétés thérap. — Excitant modéré du péristaltisme intestinal. Ni drastique, ni cathartique. N'irrite pas et ne donne aucune colique. Elle jouit d'un pouvoir cholagogue considérable et cette action est d'autant plus utile pour combattre la constipation que la bile est un excitant du péristaltisme intestinal. Elle possède aussi l'heureuse propriété de réveiller la contractilité de la fibre musculaire intestinale sans l'exagérer, amenant ainsi une évacuation quasi physiologique des matières. Toutes ces qualités réunies recommandent tout particulièrement la précieuse écorce (écorce sacrée), car, pour nombreux que soient les laxatifs, il n'en est aucun qui, comme la Cascara, présente un ensemble aussi complet de qualités sans aucun des inconvénients des purgatifs ordinaires.

Posologie. — La dose habituelle est de 1 petite cuillerée à café pour les enfants, au dîner et au coucher, et de 1 à 2 cuillerées à café pour les grandes personnes. Dans les constipations rebelles, on peut aller jusqu'à la cuillerée à soupe.

Pharmacie ALEXANDRE

41, rue de Rome — PARIS

CASCARA MIDY

à base de Cascara Sagrada naturel, complet et épuré, mais non dénaturé par des manipulations chimiques.

Pilules dosées à :

1° 0,12 cgr. d'extrait hydro-alcoolique de Cascara Sagrada contenant les dérivés oxyméthyl-anthraquinoniques, à l'exclusion des résines drastiques et de l'huile essentielle.

2° 0,10 cgr. de poudre sélectionnée de *Rhamnus purshianus*.

Dose et mode d'emploi. — 2 à 3 pilules le soir au dîner, après 15 jours espacer les doses.

Prop. Thérap. — Laxatif doux et à effet constant, ni irritant, ni drastique.

Indications. — Constipation habituelle et ses troubles, peut être prescrit aux femmes enceintes et aux nourrices.

Détail : 140, Faub. Saint-Honoré, PARIS

Laboratoires MIDY

9, Rue du Commandant Rivière — PARIS (8^e)

CASCARINE LEPRINCEC¹² H¹⁰ O⁵

Indic. thér. — Constipation habituelle, Affections du foie, Constipation dans la grossesse, l'allaitement, etc.

Cholagogue puis Copragogue de tout premier ordre.

Doses et mode d'emploi. — Pilules à 0,10 : 1 ou 2 Pilules le soir au coucher, ou aux repas si la constipation est d'origine digestive.

Docteur M. LEPRINCE

62, Rue de la Tour — PARIS (16^e)

CHARBON TISSOT

(Grains anisés de)

Forme. — Charbon de peuplier aggloméré au gluten mucogène, aromatisé à l'anis, très légèrement additionné de benzo-naphtol. Le mode d'agglomération en gros grains glutinisés en fait la meilleure forme d'administration du charbon de peuplier en même temps que la plus agréable.

Indication. — Dyspepsie, Gastralgie, Flatulence, Digestions difficiles, Nausées, Hoquet, Renvoi, Embarras et Fermentation intestinales.

Dose. — 1 cuill. à café soit après chaque repas, soit le soir en se couchant ce qui suffit habituellement.

Nota. — Avaler comme des graines de lin avec une gorgée d'eau, si possible.

Laboratoire du Docteur TISSOT

34, Boulevard de Clichy — PARIS

CHELOÏDINE

Pommade résolutive et calmante
à base de Thiosinanine, salicylate de
soude et stovaïne.

Dépourvu de toute toxicité.

Indic. thérap. — Traitement du rhuma-
tisme chronique, des cicatrices vieieu-
ses et douloureuses, des scléroses.

Mode d'emploi. — Deux fois par jour,
appliquer, gros comme une noisette,
sur la surface malade et faire suivre
d'un massage léger.

Laboratoire A.-P. BROCADET

89, Rue du Commerce — PARIS

Téléph. Saxe 52-47

CHLORAMINE

Sodium-paratoluène-sulfo-chloramine

Forme. — Pilules.

Compos. — Chloramine T 0 gr, 05,
Charbon de peuplier pulvérisé 0 gr, 10,
Enrobage de gluten recouvert d'un
enduit inattaquable par le suc gas-
trique.

Indic. Thér. — Toutes infections de
l'intestin : Dysenteries, Entérites,
Paratyphoïdes, etc.

Posologie. — 2 à 6 pilules par jour au
commencement des principaux repas.

Laboratoire FREYSSINGE

6, Rue Abel — PARIS

CHLOROBYL**Composition :**

Tochlorine.....	0 gr. 05
Bile purifiée.....	0 gr. 10
Charbon.....	0 gr. 10

Forme. — En comprimés de 0 gr. 25.

Prop. Thér. — Désinfection intestinale.

Indications. — Entérite, Dysenterie,
Affections cutanées.

Mode d'emploi. — 2 à 6 comprimés
par jour avant les repas.

Laboratoire de Bio-Chimie Appliquée

21, rue Théodore-de-Banville, 21
PARIS (17^e)

Si le "DICTIONNAIRE DE SPÉ-
CIALITÉS PHARMACEUTIQUES"
vous rend des services, engagez les
Pharmaciens Spécialistes à y souscrire,
ce qui nous permettra de le perfec-
tionner et d'en augmenter le tirage.

CHLORO-CALCION**Forme :**

Gouttes.

Composition :

Solution titrée de *Chlorure de calcium* chimiquement pur, stabilisé. 40 gouttes = 1 gr. Ca Cl².

Dose :

20 à 40 gouttes matin et soir dans de l'eau sucrée.

Action :

Chloro-Calcion est le *récalcifiant* physiologique type. La solution de Ca Cl², directement assimilable, n'utilise pas l'H Cl du suc gastrique trop souvent déficitaire chez les tuberculeux. Il ménage donc la puissance digestive de l'estomac.

La présence en quantité suffisante de calcium dans le sang est un des facteurs essentiels de la coagulation (Carnot).

Chloro-Calcion apporte au sérum la chaux qui lui manque. C'est l'*Hémostatique de choix*.

Indications :

Récalcifiant. Lymphatisme, Prétuberculose, Croissance, Rachitisme, Carie dentaire, Allaitement, Fractures.

Hémostatique. Toutes hémorragies, hémophilie, maladies du sang, anémies et chlorose.

MICHELS, Pharmacien de 1^{re} Classe
22, Rue des Bernardins — PARIS

CHLOROFORME**LAMBIOTTE Frères****ANESTHÉSIQUE****Forme :**

Ampoules de 30 et 50 gr.

La fabrication du chloroforme est des plus complexes et doit fixer d'une façon toute spéciale l'attention du fabricant.

Toutes les observations des Maîtres ont été scrupuleusement observées dans la préparation du *Chloroforme Lambiotte Frères*.

Il est chimiquement pur, dans les meilleures conditions de conservation parce qu'il répond aux quatre conditions suivantes :

- 1^o Un bon procédé de fabrication ;
- 2^o Une rectification par des appareils perfectionnés ;
- 3^o Une purification conforme au Codex ;
- 4^o Un conditionnement irréprochable.

Laboratoires LAMBIOTTE Frères

3, Rue d'Edimbourg, 3

PARIS

CHOLÉINE CAMUS

Extrait inaltérable de fiel de bœuf,
dosées à 0 gr. 20

Dose et mode d'emploi. — 4 à 6 capsules
par jour, deux à la fin de chaque
repas.

Prop. thér. — Opothérapie biliaire.

Indications. - Lithiase Biliaire, Coliques
Hépatiques, Ictère, Cholémie, Consti-
pation, Entéro-Colites, Dyspepsie,
Auto-Intoxication.

CHOLÉINE CAMUS

13, rue Pavée — PARIS (4^e)

CHOLÉITOIRES BYLA

Suppositoires de glycérine solidifiée
à base d'extrait de bile.

Dose et mode d'emploi :
Un suppositoire en cas de besoin.

Propriétés thérapeutiques :
Exonérant d'action douce et certaine
par excitation du péristaltisme intes-
tinal.

Indications :
Constipation des enfants, des malades
alités (accouchées, opérés). Constipa-
tion chronique.

Les Etablissements BYLA

26, Avenue de l'Observatoire — PARIS

CHOLÉLYSE

A base d'acide oléique chimiquement pur

Spécifique et préventif de la Colique hépatique et de la Lithiase biliaire.

Forme. — Capsules contenant 50 cgr. d'acide oléique chimiquement pur.

Mode d'emploi. — La Cholélyse en capsules exactement dosées à 0 gr. 50 d'Acide oléique, se prend le matin à jeun, pendant 10 jours par mois par mesure préventive dans les cas de coliques mensuelles, ou pendant 20 jours aux grands changements de saison.

En cas de crise, on prend deux ou trois capsules d'un coup, dose qu'on peut renouveler un peu plus tard.

L. CARBOU, Pharmacien de 1^{re} Classe
8, rue Jean-du-Bellay — PARIS

CHOLÉOBOLDINE THEVENOT

Compos. — Pilules (enrobées au gluten) à base d'extrait de boldo et d'extrait de fiel de bœuf purifié et concentré dans le vide.

Propriétés. — Cholagogue très puissant légèrement laxatif, légèrement antiseptique.

Indications. — Retension biliaire, coliques hépatiques, congestion du foie, insuffisance hépatique. Ce sont là des indications qui découlent immédiatement de la composition de la *Choléoboldine*. En dehors de ces cas, on la prescrit avec succès dans certains cas de constipation opiniâtre, de dermatoses liées à des troubles hépatiques.

Dose. - 2 à 3 pilules à chacun des grands repas.

Produit fabriqué

par la Société des Produits Pharmaceutiques THEVENOT - Dijon

PRIX : le flacon de 50 pilules 5 fr.

Echantillons sur demande.

CHOLÉOKINASE

Extrait spécial de fiel de bœuf et de kinase
 Dragées ovoïdes kératinisées dosées
 à 0 gr. 25 d'extrait

Doses et mode d'emploi. — 6 à 12 ovoïdes par jour en 3 doses égales : à la fin du déjeuner, à la fin du dîner, le soir en se couchant. Ces doses peuvent même être doublées au début du traitement.

Prop. Thér. — Active les sécrétions biliaire et pancréatique, améliore la digestion duodénale.

Indications. — Spécifique de l'entérocolite muco-membraneuse.

Laboratoires DURET & RÉMY

5, Avenue des Tilleuls — PARIS (18^e)

CHOLÉO-LACTOL

Formule du D^r L.-G. Mary

Extrait biliaires totaux.....	0,05
Ferments lactiques amylicés.....	0,10
Pancréatine.....	0,05
pour un comprimé chocolaté	

Dose et mode d'emploi. — 1^o Affections gastro-intestinales : Adultes : 6 à 8 par jour, entre les repas. Enfants : 2 à 4 par jour.

2^o Affections hépatiques : 12 à 16 comprimés par jour.

Prop. Thér. — Antitoxique de l'intestin, Régulateur de la sécrétion biliaire.

Indications. — Toutes infections intestinales et auto-intoxications consécutives. — Diarrhées infantiles et estivales. — Affections hépatiques provenant de l'insuffisance biliaire.

Contre-indications. — Néant.

Etablissements DAGUIN

SAINT-MAUR (Seine)

CHOLERGINE

Medication Antitoxique, Colloïdes et Lipoides
Principes définis du foie et de la bile de taureau
dissous dans l'huile végétale.

Société de Thérapeutique (Janvier 1911)
Académie de Médecine (Avril 1911)
Académie des Sciences (Juin 1911)

Forme. — Ampoules injectables de 2 cm³.

Mode d'emploi. — Injections dans la fosse retro-
trochantérienne. Enfoncer l'aiguille à 3/4 de
profondeur et injecter très lentement. Piqure
indolore. 20 à 30 injections avec arrêt de 5 à
10 jours entre chaque dizaine. Léger massage
après piqure.

Prop. — Antitoxique, antibacillaire et dynamogé-
nique. — Tuberculose, Insuffisance hépatique.
— Convalescence des maladies infectieuses.

Préparation sans similaires ni équivalents, em-
ployée journellement dans les hôpitaux.

Laboratoires A. DANIEL-BRUNET

8, rue de la Source, PARIS (16^e)

Téléph. : Aut. 06.62

CIGARETTES ESPIC

Compos. — A base de belladone, stra-
moine, jusquiame et phellandrie.

Mode d'emploi. — Allumer une cigarette
dès le début d'une crise d'oppression
et en aspirer profondément la fumée.

POUDRE ESPIC

Compos. — A base de belladone, stra-
moine, jusquiame, phellandrie, euca-
lyptus et sels minéraux.

Mode d'emploi. — En faire un petit
cône dans une soucoupe, allumer et
aspirer la fumée.

ROUTIER, Pharmacien

20, rue Saint-Lazare — PARIS

CLONAZONE DAUFRESNE

Antiseptique organique chloré
non toxique

Généralisation de la méthode **Carrel-Dakin**

Composition :

Comprimés dosés à 0 gr. 25 de chloramine sodique pure et stable.

Indications :

Gynécologie et toutes infections locales :
angines, abcès, plaies infectées,... et
comme agent prophylactique en temps
d'épidémie : grippe, fièvre typhoïde...

Posologie :

UN comprimé par verre d'eau : pour
gargarismes, pansements humides des
plaies, lavages dans les affections de
la gorge, du nez, des oreilles,...

DEUX comprimés par litre d'eau : pour
lavages de la vessie et dans toutes les
affections de l'appareil génito-urinaire
de l'homme et de la femme.

Avantages :

Action antiseptique puissante (*100 fois
plus actif que le formol*), absence de
causticité, innocuité absolue.

Flacon de 60 comprimés : 6 fr.

Tube de poche : 2 fr.

Echantillons médicaux sur demande

Laboratoire des **ANTISEPTIQUES CHLORÉS**

40, Rue Thiers — LE HAVRE

COCAÏNE MIDY

(Chloroborates)

Chaque pastille contient :

0,002 mgr. de Chlorhydrate de Cocaïne.
0,05 cgr. de Chlorate de Potasse.
0,05 cgr. de Biborate de Soude.

Dose et mode d'emploi. — Laisser fondre dans la bouche 10 à 12 pastilles par jour, 4 à 8 aux enfants selon l'âge.

Prop. Thér. — Anesthésique local, antiseptique modificateur.

Indications. — Affections de la bouche, gorge, larynx ; Pharyngites, Laryngites aiguës et chroniques, Granulations, Angines, Amygdalites, Toux nerveuses, Picotements et Chatouillements de la gorge.

Détail : 140, Faub. Saint-Honoré, PARIS

Laboratoires MIDY9, Rue du Commandant-Rivière — PARIS (8^e)**COCCIDAL GRÉMY**

Nouvel agent antigonococcique

En tubes d'étain de 3 c. c. pour injections uréthrales. — En ampoules de 10 c. c. pour instillations uréthrales. — En ampoules de 30 c. c. pour lavages de la vessie.

Mode d'emploi. — Injections uréthrales : injecter, une seule fois par jour, le contenu d'un tube en étain (l'injection se fait en introduisant directement dans le canal l'extrémité effilée du tube, percée préalablement à l'aide d'une épingle). — Instillations uréthrales : puiser le liquide directement dans l'ampoule, sans le diluer. — Lavages de la vessie : diluer le contenu de l'ampoule dans un litre d'eau *distillée*.

Prop. thér. — Antigonococcique puissant, non irritant, à action extrêmement rapide.

Indications. — Blennorrhagie aiguë : préventif, abortif, curatif à la période d'état. — Gonococcies ascendantes : remplace avec avantage le nitrate d'argent pour les instillations et les lavages de la vessie.

14, Rue de Clichy — PARIS (9^e)



C

CODOFORME

Composition. — Nouveau sel bromoformique solide défini et stable, ce qui permet de le présenter en comprimés dosimétriques. Ceux-ci étant enrobés libèrent lentement dans l'intestin une quantité rigoureusement constante de bromoforme chimiquement pur. Combiné à la codéine avec du benzoate de soude terpiné comme excipient le Codoforme constitue une association synergique qui permet d'obtenir, sans la moindre crainte d'accident, vu les faibles doses utilisées : (0 gr. 01 de codéine et 3 gouttes de bromoforme par comprimé), une action sédative puissante sur les centres tussigènes, avec analgésie des muqueuses des voies respiratoires et fluidification des sécrétions bronchiques.

Avantages. — En plus de la sécurité et la certitude d'action de ce mode d'emploi original du bromoforme, médicament trop méconnu parce qu'il ne pouvait être utilisé jusqu'ici qu'en préparations liquides dangereuses ou irritantes, les comprimés de Codoforme sont agréables, faciles à prendre et sans effet nauséux. Ne se dissolvant que dans l'intestin, ils ne provoquent sur l'estomac ni intolérance, ni fatigue, ni perte d'appétit.

Indications. — Toutes les **Toux rebelles**, spasmodiques, coqueluchoïdes. Action tout à fait spéciale sur la toux des tuberculeux dans ses différentes modalités, auxquels il permet repos et sommeil, sans fatigue stomacale : *Toux d'habitude, Toux émétisante, Toux spasmodique laryngée, Trachéo-Bronchite, Toux catarrhale et emphysemateuse, Toux des diabétiques* (médicament sans sucre).

Doses. — *Enfants* de 2 à 10 ans : 2 comprimés fractionnés, au-dessus de 10 ans : 3 à 5 comprimés par 24 heures. — *Adultes* : Dose initiale de début, 5 comprimés : 1 avant chacun des 3 repas et 2 en se couchant. Dans les toux rebelles et anciennes : 5 comprimés dans la journée, 2 ou 3 dans la nuit.

Ces comprimés étant en dragées lenticulaires seront pris comme une pilule sans sucer ni croquer dans une gorgée de liquide ou une ingestion de lait et autant que possible avant les repas. Pour les enfants difficiles, broyer le comprimé dans du miel, de la confiture ou du lait.

Prix du flacon de 20 comprimés 6 fr., impôt compris

Laboratoires du NÉOL

H. BOTTU Directeur

9, Rue Dupuytren — PARIS (6^e)

(Téléph. Fleurus 13-12)

COLCHI-SAL MIDY

(Colchicine — Ess. de Wintergreen)

Chaque capsule contient :

1/4 de mgr. colchicine pure dissoute dans 0,20 egr. Salicylate de Méthyle naturel (Ess. de Wintergreen) obtenu par fermentation et distillation et équivalent à 0,25 egr. Salicylate de Soude.

Dose. — 4 à 16 capsules par jour par prises fractionnées.

Prop. Thér. de l'Ess. de Wintergreen

1° Augmente l'élimination de l'acide urique et des autres éléments solides de l'urine. — 2° Calme la douleur. — 3° Liquefie et augmente la sécrétion biliaire. — 4° Légèrement diurétique. — 5° Diaphorétique. — 6° Diminue la fièvre. — 7° Combat la congestion et facilite la résolution des inflammations (G. Sée). — 8° Action antiseptique sur le sang.

de la Colchicine

1° Diminue la production d'acide urique. — 2° Augmente rapidement l'élimination de tous les produits brûlés et pousse à l'oxydation. — 3° Soulage la douleur. — 4° Augmente la sécrétion biliaire. — 5° Légèrement diurétique. — 6° Diaphorétique. — 7° Purgatif.

Détail : 140, Faubourg Saint-Honoré — PARIS

Laboratoires MIDY

9, Rue du Commandant-Rivière — PARIS (8°)

COLLOTHIOL

Composition. — Soufre colloïdal chimique, se présentant sous l'aspect d'un liquide jaunâtre, à dichroïsme plus ou moins accentué selon la concentration du liquide.

Le Collothiol contient le soufre à l'état pur, c'est-à-dire soigneusement débarrassé de toutes traces de composés sulfurés et de gaz sulfhydrique. Il montre à l'ultramicroscope un très grand nombre de grains fins réguliers extrêmement mobiles.

Formes. — 1° Elixir au Collothiol, dosé à 0 gr. 20 de soufre colloïdal par cuill. à soupe. — 2° Ampoules de Collothiol de 2 cc. dosées à 1 pour 1000. — 3° Pommade au Collothiol dosée à 5 gr. pour 100.

Propriétés. — Le Collothiol permet d'administrer le soufre à son plus grand état de division dans les affections suivantes : 1° Dans les maladies des voies respiratoires ; 2° Dans les affections cutanées ; 3° Dans le rhumatisme chronique ; et en général dans les indications habituelles de la médication sulfurée.

Doses. — 1° Elixir : 2 cuill. à café à 2 cuill. à soupe par jour prises au début du repas et augmentant progressivement les doses ; 2° Ampoules : Une injection quotidienne pendant plusieurs jours en séries coupées de quelques intervalles de repos ; 3° Pommade : Onctions de 10 à 20 gr. chaque jour à la surface des lésions.

Laboratoires CLIN

20, Rue des Fossés-Saint-Jacques — PARIS

COLLOÏDES

Les Laboratoires Clin préparent un certain nombre de corps à l'état colloïdal utilisés en thérapeutique. Les principaux de ces Colloïdes sont : l'**Electrargol** (argent), l'**Electrauroil** (or), l'**Electroplatinol** (platine), l'**Electropalladiol** (palladium), l'**Electrorhodiol** (rhodium), l'**Electririol** (iridium), l'**Electr-Hg** (mercure), l'**Electromartiol** (fer), l'**Electrocuprol** (cuivre), l'**Electrosélénium** (sélénium), l'**Electromanganol** (manganèse), le **Collothiol** (soufre), l'**Ioglysol** (complexe d'iode-glycogène), l'**Arrhénomartiol** (complexe de fer colloïdal et d'arsenic organique), etc., etc.

Ces colloïdes sont à grains idéalement fins. Leur titre en métal ou métalloïde est le plus élevé que comporte chaque préparation. Ils sont stériles, stables, de conservation indéfinie, et soigneusement rendus isotoniques.

Les métaux colloïdaux possèdent des propriétés générales qui leur sont communes; leur injection produit une suractivité des échanges nutritifs, une importante réaction phagocytaire, une stimulation des fonctions hématopoiétiques. Ils ont le pouvoir d'exalter les moyens de défense naturels de l'organisme et favorisent la destruction et l'élimination des toxines microbiennes.

Quelques-uns ont en outre des applications particulières: l'Electr-Hg est employé dans les manifestations syphilitiques; l'Electromartiol, dans le syndrome anémique; l'Electrocuprol et l'Electrosélénium dans les tumeurs cancéreuses; le Collothiol dans le rhumatisme et certaines affections des voies respiratoires, etc.

Nota. — Pour l'action particulière de chacun de ces colloïdes voir leur fiche spéciale.

Laboratoires CLIN

20, Rue des Fossés-Saint-Jacques — PARIS

COLLUBORINE DUPUY

Traitements des affections de la Cavité
Buccale et des **maladies de la gorge**

Forme. — Collutoire stérilisé et gargarisme aseptique renfermés dans un tube.

Composition. — Borate de soude neutre per-oxygéné-Résorcine et chlorate de potasse.

Avantages. — Préparation de conservation indéfinie. Remplit le double rôle de Collutoire et de Gargarisme. Efficacité constante, toujours aseptique étant à l'abri de l'air, des poussières, de la lumière. *Ne peut pas être contaminé par le pinceau* comme le sont habituellement les Collutoires. Amène en trois jours la chute de la fièvre et la disparition des symptômes douloureux.

Indications. — Stomatites diverses : Erytémateuse, Aphteuse, Muguet, Mercurielle. — Angines aiguës : Catarrhale, Phlegmoneuse, Herpétique, etc. — Amygdalites : Pharyngite chronique, Syphilis bucco pharyngée.

Mode d'emploi. — A. En pressant sur le tube, imprégner de Colluborine le coton fixé à l'extrémité d'un porte tampon et badigeonner la gorge comme avec un Collutoire.

B. En pressant sur le tube, une cuill. à café dissoute dans un verre d'eau chaude donne instantanément un Gargarisme.

Laboratoire de Thérapeutique des Voies Digestives

J. LAUMONIER, Pharmacien-Directeur

225, Rue Saint-Martin — PARIS

COMPOSÉ GMET

Extrait total de Kola, Coca, Quinquina
Préparation liquide *sans Alcool*

Doses et mode d'emploi. — 1 à 10 cuill.
à café par jour (dans les cas graves
1 cuill. à café toutes les 2 heures) dans
eau, vin, bière, etc. avant ou entre
les repas.

Prop. Thér. — Toni-stimulant à effet
durable. Ne constipe pas.

Indications. — Anémie, Surmenage,
Grossesses, Convalescences, Gripes,
Neurasthénie, Mélancolie.

Littérature et échantillons sur demande au

Service Médical des Produits GMET
27, Faubourg Montmartre — PARIS (9^e)
Tél. Bergère 43.10

COMPRIMÉS GUILLAUMIN

à l'oxycyanure d'hydrargyre

Composition. — Comprimés d'oxycyanure d'hy-
drargyre dosés à 0 gr. 50.

Propriétés. — Ces comprimés sont très solubles
dans l'eau avec laquelle ils donnent une solu-
tion très limpide, d'un pouvoir antiseptique
élevé, très bien tolérée par les mains et les
muqueuses et n'attaquent pas les instruments.

Indications. — S'emploient avec succès en gyné-
cologie et en obstétrique, dans les maladies des
voies génito-urinaires (métrite, fleurs blanches,
vaginite, urétrite, blennorrhagie), dans le pan-
sement des plaies, enfin comme antiseptique
en général.

Mode d'emploi. — Faire dissoudre un comprimé
dans un ou deux litres d'eau. La dissolution
s'effectue en quelques secondes si on a soin
d'écraser le comprimé dans l'eau entre les doigts.

Laboratoires André GUILLAUMIN
13, Rue du Cherche-Midi — PARIS

COMPRIMÉS " ROCHE "**DE THIOCOL**

1 comprimé " Roche " de Thiocol = 0,50 cgr. Thiocol " Roche ".

1 gr. Thiocol " Roche " = 0,52 cgr. thiocol cristallisé.

Doses et mode d'emploi. — 2 à 6 par jour et plus.

Prop. Thér. — Antiseptique pulmonaire, Phagocytogène, Eupeptique et Orexique.

Indic. Thér. — Toutes les affections broncho-pulmonaires, rhumes, bronchites, grippe, tuberculose, coqueluche, rachitisme, dyspepsies, entérites, etc.

Avis très important. — Pour éviter toute substitution inactive ou même toxique, bien spécifier toujours :

Comprimés " Roche " de Thiocol

Produits F. HOFFMANN-LA ROCHE & C^{ie}

21, Place des Vosges — PARIS

CONDURANGO GMET

Extrait total de Condurango Gonolobus

Préparation liquide sans Alcool correspondant à 2 gr. de plante par cuill. à café.

Doses et Mode d'emploi. — 1 à 4 et 6 cuill. à café par jour dans un peu d'eau, avant ou entre les repas.

Prop. Thér. — Sédatif viscéral, Tonique amer.

Indications. — Gastralgies, Ulcères, Douleurs des cancéreux ou des syphilitiques.

Littérature et échantillons sur demande au

Service Médical des Produits GMET

27, Faubourg Montmartre — PARIS (9^e)

Tél. Bergère 43.10

CORÉINE

Mucilage rigoureusement pur, sans l'adjonction d'aucune substance laxative.

Produit exclusivement végétal.

(Procédé Taillaudier)

La **Coréine n'est pas** de l'agar-agar.

La **Coréine n'est pas** de la gélose.

C'est du mucilage pur.

Propriété unique. — Absorbe et retient 40 à 50 fois son poids d'eau.

Indications. — Constipation simple Colite muqueuse, Colite muco-membraneuse

La **Coréine** constitue un traitement remarquable, souvent le seul, de la constipation et de certaines formes diarrhéiques.

Forme. — Granulé et Paillettes.

Bibliographie. — Pathologie gastro-intestinale, A. Mathieu et J.-C. Roux, etc.

Laboratoires A. DANIEL-BRUNET

8, Rue de la Source. — PARIS (16^e)

Téléphone : Aut. 00-62

COSMARGYRE THÉVENOT

Compos. — Combinaison d'oxyde mercurique avec une matière organique iodée. Le médicament est présenté sous forme de comprimés dénués de saveur métallique et renfermant 0.03 de cosmargyre.

Équivalence thérap. — Le *Cosmargyre* renferme sensiblement 1/6 de son poids d'iodure mercurique (allié à un excès d'iode négligeable au point de vue thérapeutique).

Dose. — D'après son équivalence en iodure mercurique, chaque comprimé de *cosmargyre* équivaut lui-même à une demi-cuillerée à bouche de sirop de *Gibert*. Le praticien se basera donc sur cette indication très simple pour prescrire le médicament.

Avantages. — Le mercure est parfaitement dissimulé dans le *Cosmargyre Thévenot*. L'intolérance gastrique est supprimée. On peut donc faire bénéficier de la médication spécifique les malades peu tolérants ou bien soumettre à une cure intensive un malade quelconque en ne lui imposant que le minimum d'inconvénients.

Prix du flacon de 60 comprimés 9.90, Impôt compris.

Envoi d'échantillons sur demande

Fabriqué par la

Société des Produits Pharmaceutiques Thévenot

DIJON

CRÉOSOFORME LAMBIOTTE Frères

Poudre jaune verdâtre, inodore, insipide, non toxique, contenant 96 % de créosote, 4 % d'aldéhyde formique.

Dose et Mode d'emploi. — *A l'extérieur* : S'emploie comme l'iодоforme mais étant donné son innocuité, on peut en user à très fortes doses. — *A l'intérieur* : Adultes : 3 à 5 gr. par jour; enfants : 1 à 2 gr. par jour. Prescrire en cachets, dans du lait, de la viande, etc.

Prop. Théor. — Au contact des cellules vivantes, il se décompose graduellement en créosote et aldéhyde formique à l'état naissant qui déterminent l'asepsie complète des plaies et leur rapide cicatrisation, c'est un puissant antiseptique intestinal.

Indications. — Tuberculoses chirurgicales, ulcères, brûlures, engelures, lupus, lèpre, infections intestinales.

Littérature et échantillons :

Produits LAMBIOTTE Frères

3, Rue d'Edimbourg — PARIS (8^e)
Téléphone Wagram 14-73

Nous vous serons reconnaissants de nous faire connaître les modifications que vous jugerez utiles d'apporter à cet ouvrage.

CURATOXINE VENDEL

Saccharolé soluble
Dépuratif-iodé, Antiurique,
Antoxémique
Antiseptique général interne

Formule. — Iodo-tormentille glycéro-phosphatée, Sucs végétaux dépuratifs, Urotrolithine (Héxaméthylène tétramine benzo-lithinée).

Action. — Neutralise chimiquement les poisons de l'organisme.

Stimule l'activité rénale, hépatique et intestinale. Dissout l'acide urique.

Arrête les fermentations putrides.

Régularise l'élimination des déchets morbides et Toxines endogènes.

Et décharge ainsi la peau d'une fonction émonctoriale anormale et nocive.

Applications. — La Curatoxine Vendel constitue la véritable cure de Désintoxication et le traitement interne et général des Dermatoses d'origine infectieuse : Eczémas, Impétigo, *Acnés*, Erythème toxique, Furonculose, Folliculites, Urticaires, etc.

Posologie. — Une cuillerée à dessert matin et soir dans un verre d'eau.

Laboratoire de Dermatologie

E. VENDEL

61, Rue de Vaugirard — PARIS

DERMO-PLASTOL DUMESNIL

(Plastols Dumesnil)

Forme avec le *Zébo-Plastol* et le *Crémo-Plastol*, le groupe des Plastols Dumesnil, pâtes poreuses composées, très homogènes et destinées à être appliquées sur la peau à la manière des pommades dans toutes les dermatoses d'origine digestive et dont le type est l'eczéma sous toutes ses formes.

Propriétés. — Le Dermo-Plastol calme immédiatement les démangeaisons et assure la réparation intégrale des tissus malades.

Indications. — Les *Plastols* peuvent être appliqués sur toutes les parties du corps ou des membres : eczémas de la vulve ou du rectum, psoriasis, parakératoses psoriasiformes de Brocq, eczémas séborrhéiques de Unna, prurits avec lichénification et eczématisation, pityriasis, impetigo, prurigo, etc.

Laboratoires DUMESNIL

10, Rue du Plâtre — PARIS

DIABÉTIFUGE

Spécialité synthétique antidiabétique à base de bioxyde de manganèse, de bicarbonate de soude, de chlorhydro-méthylarsinate de lithine, d'antipyrine, de nitrate d'urane et de santonine.

Doses. — 1 cachet, le matin et l'après-midi, avec un demi-verre d'eau minérale, Pougues de préférence. Continuer pendant 10 jours; diminuer s'il y a lieu, après analyse du sucre; cesser au bout de 20 jours. Repos de 20 jours et reprendre.

Laboratoire des Produits SCIENTIA

10, Rue Fromentin — PARIS

DIAL CIBA

Hypnotique anti-nerveux

Comp. et Prop. — Le Dial (diallylmalonylurée), hypnotique du groupe véronal, est doué d'une grande activité (doses faibles), rapidement éliminé, d'où réveil normal, non suivi d'hébété-tude. Il est sans action sur le rein, et procure un sommeil calme et réparateur.

Indic. — Insomnie nerveuse en général. Insomnie des neurasthéniques, des agités, des émotifs. Psychonévroses convulsives.

Cure de l'alcoolisme et de la morphinomanie. Tétanos. Etats démentiels avec agitation.

Posologie et Formes pharm. — 0 gr. 10 à 0 gr. 20 à prendre 15 ou 20 minutes avant le moment présumé de l'insomnie; au coucher pour les insomnies du soir, au réveil pour celles du cours de la nuit.

Comprimés dosés à 0 gr. 10

Prix :

Le tube de 12 comprimés, 3 fr.

Laboratoires CIBA, O. ROLLAND

1, Place Morand — LYON

DIALACETINE CIBA

Sédatif, Antipyrétique, Analgésique

Compos. et propr. — Diallylmalonylurée plus éther allylique du paracétaminophéol. Action sédatif, analgésique et antipyrétique permettant d'instituer une thérapeutique efficace et sûre dans l'ensemble des cas où l'irritabilité nerveuse compte parmi les symptômes dominants.

Indications. — Agitation et délire au cours des maladies aiguës. Epilepsie, hystérie. Névroses diverses. Névralgies, lumbago, etc.

Posologie et formes pharm. — Dose sédatif antipyrétique : 1 à 3 comprimés par 24 heures, par 1/2 ou 1 comprimé, avec intervalle de 2 à 5 heures. Dose hypnotique et analgésique : 1/2 à 1 comprimés au maximum.

Comprimés dosés à 0 gr. 35.

Prix : le tube de 15 comprimés 5 fr.

DIALYL

Dissolvant urique

Spécialement préparé par le Laboratoire Alph. Brunot dont il est la propriété exclusive.

Indications. — Médicament-type de l'arthritique et du rhumatisant. Diathèse urique : Rhumatismes, Goutte, Sciatique, Névralgies, Migraines, Lumbago, Gravelle, Calculs, Urines rouges, Coliques néphrétiques, Dermatoses, Surmenage physique ou intellectuel.

Forme. — Granulé.

Posologie. — Deux cuillerées à café par jour, chaque cuillerée dans un peu d'eau, entre les principaux repas. — Dans les crises aiguës, 4 à 6 cuillerées à café par jour.

Prix au public : 7 fr. le flacon.

Laboratoire Alph. BRUNOT

16, rue de Boulainvilliers — PARIS

(Téléphone : Auteuil 20-21)

DIASTÉNINE GRÉMY

Principes actifs totaux de la glande interstitielle du testicule

Pilules. — Gouttes. — Ampoules.

Doses et mode d'emploi. — 5 ou 6 pilules par jour aux repas. — 30 à 40 gouttes, deux fois par jour aux repas, dans un peu de vin rouge. — Une injection intramusculaire tous les deux ou trois jours.

Prop. théér. — Invigoration générale de l'organisme.

Indications. — Insuffisance testiculaire, faiblesse musculaire et nerveuse, neurasthénie, troubles de croissance, sénilité précoce. Lorsqu'aux signes d'insuffisance testiculaire s'ajoutent ceux du neuro-arthritisme, il est indiqué d'associer la *Diasténine* et la *Thyrénine*.

14, Rue de Clichy — PARIS (9^e)

DIDIAL CIBA

Hypnotique analgésique

Comp. et Propr. — Obtenu par combinaison de la diallylmalonylurée (Dial) avec l'éthylmorphine, le Didial joint à une action soporifique une action analgésique marquée.

Indications. — Toutes les insomnies relevant de la douleur : névralgies, traumatismes, tabés, cancers, etc. Agitation maniaque, excitation psychique, calmant pré et post-anesthésique.

Posologie et formes pharm. — 1 à 3 comprimés à 0 gr. 10 par jour, à prendre le soir dans les cas d'insomnie dus à la douleur ; par doses refractées, aux repas dans les autres cas.

Comprimés dosés à 0 gr. 10.

Prix : le tube de 15 comprimés, 5 fr.

Laboratoires CIBA, O. ROLLAND

1, place Morand — LYON

DIGALÈNE " ROCHE "

Digitale injectable

Tous les principes actifs de la macération de feuilles fraîches de digitale solubilisés et injectables.

Posologie et Mode d'emploi :

Ampoules, Solution, Comprimés.

1 cc., ou XXX gouttes, ou 2 comprimés = 0,15 cgr. poudre feuilles de digitale.

Doses très faibles ou d'entretien cardiotonique.

Adultes : XX gouttes. — Enfants : 1 à X gouttes (voies buccale ou rectale).

Doses faibles ou sédatives.

Adultes : XXX à LX gouttes (voies buccale ou rectale); 2 à 4 comprimés (voie buccale); 1 à 2 cc. (voie intramusculaire indolore. — Enfants : V à XV gouttes, selon l'âge.

Doses fortes ou antiasthéniques.

Adultes : XC à CLXXX gouttes (voies buccale ou rectale); 3 à 6 cc. (voies intramusculaire ou *endoveineuse*). —

Enfants : V à XX gouttes et même 1 à 2 cc. (*cas désespérés*).

Prop. Thér. — Action très rapide, tolérance parfaite, pas d'accumulation.

Indic. Thér. — Chaque fois que le cœur faiblit.

Produits F. HOFFMANN-LA ROCHE & C^{ie}

21, Place des Vosges — PARIS

DIGIFOLINE CIBA

Préparation digitalique totale

Composition. — Contient sous une forme optima, l'ensemble des glucosides cardio-actifs de la feuille de digitale. Elle est stable, d'action constante, toujours bien tolérée, rigoureusement dosée.

Indications. — Celles de la digitaline et de la digitale, par voie buccale, hypodermique et intraveineuse.

Plus spécialement lorsque le foie est gros (ampoules), lorsqu'il y a lieu de stimuler la diurèse, et lorsque l'on redoute l'accumulation.

Posologie. — Celle de la poudre de feuille de digitale à laquelle elle correspond poids pour poids.

Formes pharmaceutiques. — Comprimés de 0 gr. 10 = 0 gr. 10 poudre de feuille. — Ampoules de 1 cm³ = 0 gr. 10 poudre de feuille.

Prix :

Le tube de 25 comprimés. 5 fr.

La boîte de 5 ampoules. 6 fr.

Laboratoires CIBA, O. ROLLAND

1, Place Morand — LYON

DIGITALINE CRISTALLISÉE NATIVELLE

Prix Orfila de 6000 fr. — Prix Desportes
Décernés par l'Académie de Médecine de Paris.

La Digitaline Nativelle agit plus sûrement
que toutes les autres préparations de
Digitale. Elle est employée dans tous les
Hôpitaux de Paris.

Indications. — 1° Asystolie; 2° Insuffisance car-
diaque; 3° Troubles du rythme cardiaque.

Formes. — *Granules* au 1/10 et au 1/4 de
mill., le fl. 6 fr. 25. — *Solution* au 1/1000 le
fl. 6 fr. 25. — *Ampoules* au 1/10 et au 1/4 de
mill., la boîte 7 fr. 50.

Spécifier sur les ordonnances : **Nativelle**

Echantillons :

Laboratoire NATIVELLE

49, Boulevard de Port-Royal — PARIS

DIGITALINE CRISTALLISÉE DE PETIT-MIALHE

Titrage chimique rigoureux :

1 c/c = 50 gouttes = 0,001 digitaline cristallisée

Effets thérapeutiques toujours identiques à
eux-mêmes. — Effets physiologiques constans
et contrôlés.

Doses. — Cardiotonique : 3 à 4 gouttes par
jour. — Sédatif : 5 à 10 gouttes par jour. —
Anti-asystolique : 50 gouttes par jour.

Mode d'emploi. — Dans une tasse de tisane
en une seule fois, le matin à jeun. Le trai-
tement est continué 2 ou 3 jours, puis sus-
pendu pendant une durée égale et repris
dans les mêmes conditions suivant l'effet
obtenu.

Pharmacie du Docteur MIALHE

8, rue Favart — PARIS

DIOSÉINE PRUNIER

(Comprimés Fluo-Nitrités renfermant les Glycérophosphate et Formiate Sodiques associés à la Caféine).

Mode de Présentation. — Présentée sous forme de pastilles comprimées pesant chacune 0,25 cgr.

Mode d'Action. — La "Dioséine Prunier" diminue la tension artérielle et régularise la circulation du sang.

Indications. — Artériosclérose, Dilatations veineuses, Menstruations difficiles, Troubles de la ménopause.

Posologie. — 2 à 4 comprimés par jour, à prendre en deux fois, matin et soir, en les accompagnant d'une gorgée de liquide.

G. PRUNIER & C^{ie} (Maison Chassaing)

6, Rue de la Tâcherie — PARIS

DIURÈNE

(Extrait total d'adonis vernalis)

Formes. — Liquide. — Pilules.

Prop. Thér. — Tonique cardiaque et diurétique azoturique. Succédané inoffensif de la digitale, agit rapidement sans accumulation et sans augmenter la tension artérielle.

Indications. — Indiqué dans tous les cas d'arythmie, d'asystolie, d'œdème, dans toutes les affections du foie, néphrites, artério-sclérose.

Posologie. — 2 à 6 cuill. à café ou 4 à 12 pilules par 24 heures.

M. CARTERET

15, Rue d'Argenteuil — PARIS

DMEGON

(Vaccin antigonococcique curatif)

S'emploie en injections sous-cutanées ou intramusculaires pratiquées tous les deux jours, à toutes les périodes de la blennorrhagie; se montre efficace contre tous les accidents dus au gonocoque : orchites, rhumatisme blennorrhagique, conjonctivite purulente, vulvo-vaginite des petites filles, *affections gynécologiques*, localisations viscérales. (Voir vaccins atoxiques stabilisés).

Littérature et échantillons sur demande.

Etablissements POULENC Frères

92, rue Vieille-du-Temple — PARIS

DMESTA

(Vaccin antistaphylococcique curatif)

Utilisé avec succès dans toutes les affections dues au staphylocoque; furoncles, anthrax, acné, sycosis, ostéomyélite, etc.

S'emploie en injections sous-cutanées ou intramusculaires, tous les deux jours.

Aucune contre-indication; ne provoque pas de réaction,

(Voir vaccins atoxiques stabilisés)

Littérature et échantillons sur demande

Etablissements POULENC Frères

92, Rue Vieille-du-Temple — PARIS

DMETYS

(Vaccin curatif de la coqueluche préparé au moyen de cultures du bacille de Bordet.)

Résultats très favorables, tant sur les quintes que sur l'état général; ne provoque aucune réaction.

S'emploie en injections sous-cutanées ou intramusculaires, tous les jours ou tous les deux jours.

(Voir vaccins atoxiques stabilisés)

Etablissements POULENC Frères

92, Rue Vieille-du-Temple — PARIS

DRAGÉES HECQUET

(Sesqui-Bromure de Fer)

Propriétés. — Associent les qualités antispasmodiques du brome et l'action hématopoiétique du fer sous la forme d'un sel très assimilable ne produisant jamais de troubles digestifs ou intestinaux. Le seul ferrugineux qui réponde à cette indication :

Calmer sans affaiblir,
Reconstituer sans exciter.

Indications. — Chloro-Anémie, Nervosisme.

Dose — 4 à 6 dragées par jour.

(Se fait également sous forme de "Sirop").

Laboratoire MONTAGU

49, Boulevard de Port-Royal — PARIS

DOLOMA

*Carbono fluo-phosphate Magnésien,
Mangano-Calcique*

Méthode des Professeurs

DUBARD & VOISENET, de Dijon.

Propriétés thérapeutiques. — Antiacide ; Antidyspeptique ; **Reconstituant** puissant des réserves minérales ; **Névrosthénique idéal sous forme injectable**, sans aucun toxique. (Voir fiche CENOPHOS).

Indications. — **Dyspepsies**, Entérites chroniques et tous Etats déminéralisants ; **Cancers et Tuberculoses.**

Doses et Mode d'emploi.

A : *Cure antidyspeptique* (entre et loin des repas).

Doloma } 2 à 4 sachets de **Poudre**.
 } ou
 } 3 à 5 cuill. à café de **Granulé**.

B : *Cure reminéralisante* (prendre dans la même journée) :

1° à chacun des 2 repas **Cenophos** 1 cuillerée à soupe d'*Elixir* ou 2 cuillerées à café de **Granulé**.

(Voir fiche Cenophos fixateur.)

2° entre et loin des repas **Doloma** 1 sachet de **Poudre** ou 1 cuill. à café de **Granulé**.

3° dans la journée **DOLOMA injectable** : Une injection par jour.

10 jours de cure ; puis s'arrêter pendant 10 jours et reprendre.

Poudre : la boîte 12 fr. (impôt compris)

Granulé : 14 fr. le flacon (impôt compris)

Ampoules, la boîte de 10 de 2 cc. : 12 fr.

(impôt compris)

L. GUICHARD, Pharmacien de 1^{re} Classe

2, Rue de l'Hôpital St-Louis — PARIS (10^e)

Téléphone : Nord 84-19

Communication à l'Académie de Médecine, avril 1918.

2 Communications à l'Association Française pour l'Etude du Cancer, Juin 1919 - Décembre 1920.

DRAGEES NÉVROSTHÉNIQUES " YSE "

à base de Phosphure Zn - Nux vomica - Kola - Guarana

Traitement scientifique des Affections nerveuses
Puissant reconstituant de l'État général

Les *Dragées névrosthéniques " Yse "* constituent le traitement scientifique le plus efficace des affections du système nerveux. Ce produit est le spécifique, par excellence, de la Neurasthénie, de l'Hypocondrie, du Surmenage intellectuel, de la dépression physique et cérébrale, Amnésie, des états adynamiques et asthéniques. En tonifiant le système nerveux, les *Dragées névrosthéniques " Yse "* font disparaître rapidement les différents troubles si pénibles de la névrose: Céphalée, indécision, crainte, sensation de fatigue et d'abattement, insomnie, angoisse... En résumé, les *Dragées névrosthéniques " Yse "* fournissent au cerveau fatigué le régénérateur qui permettra d'accomplir le travail cérébral même intensif. Dès lors le malade recouvre santé et confiance en lui.

Mode d'emploi (sauf avis du médecin). — 6 dragées par jour. 2 avant chacun des 3 principaux repas.

Laboratoire " YSE "

65, rue Louis-Blanc — PARIS (X*)

EAU DE SAINT-COLOMBAN

BAINS-LES-BAINS (Vosges)

Compos. — Eau alcaline, sodique, silicatée, très légèrement minéralisée.

Analyse. —

Sulfate de soude	0 gr. 16
Chlorure de sodium	0 gr. 163
Carbonate de chaux	0 gr. 035
Carbonate de soude	0 gr. 013
Brome	0 gr. 0005
Silice	0 gr. 121
Oxyde de fer	0 gr. 002
Arsenic	(traces très sensibles)
	0 gr. 4945

Les eaux minérales de Bains-les-Bains ont été classées au troisième rang des eaux les plus radio-actives connues (Curie et Laborde) Leur radio-activité calculée en minutes milligrammes est de 1,76.

Action. — Drainage rénal. Eau hypotonique, provoque l'élimination des déchets organiques et toxiques.

Indications. — Eau de table et de régime pour la cure de diurèse: arthritisme, artério-sclérose.

Particularité. — Eau légère, sans saveur marquée, agréable à boire et d'une limpidité remarquable.

ÉLATINE BOUIN

Dérivé du sapin de Norwège (Gemme et Goudron)
Liquide limpide et de conservation indéfinie.

Doses et mode d'emploi. — Se prend mélangée à du lait chaud ou tisane pectorale ou diurétique, à la dose de 2 cuill. à soupe par tasse, plusieurs fois par jour. — 1 à 2 cuill. à café pour les enfants.

A titre préventif. — En temps d'épidémie, et chez les sujets prédisposés aux inflammations trachéo-bronchiques, l'*Élatine* peut être prise additionnée à la boisson habituelle aux repas, à raison d'une cuill. à dessert par verre de liquide.

Indic. thér. — Affections des bronches (toux rebelles, catarrhes, emphysème, asthme); de la vessie et des reins (cystites, pyélites, gravelle).

Le flacon : 5 fr. 50

Laboratoires FAGARD

44, Rue d'Aguesseau — BOULOGNE - PARIS

ELBON CIBA

Antipyrétique pour bacillaires

Composition et Propriétés. — Combinaison chimique de l'acide cinnamique avec l'oxyphénylurée, corps insoluble dans l'eau, soluble dans l'alcool et les huiles, indifférent vis à vis des reactifs acides et alcalins étendus.

C'est un antithermique doux, sans action modificatrice sur le sang, ne provoquant ni sueurs, ni collapsus.

Indications. — Toutes les formes de tuberculose fébrile, ouvertes ou fermées, et surtout les affections tuberculeuses à début fébrile des glandes du parenchyme et des bronches, chez l'enfant et chez l'adulte.

Posologie et Formes pharmaceutiques. — Comprimés de 1 gr. *Adultes* : 3 à 7 par jour. *Enfants* : 1 à 3 par jour.

Prix : Le tube de 20 comprimés, 5 fr.

Laboratoires CIBA, O. ROLLAND

1, Place Morand — LYON

ELECTRARGOL

Composition. — Argent colloïdal électrique à petits grains, stable, d'une pureté et d'une activité supérieures à celles de l'argent colloïdal chimique.

Applications. — L'*Electrargol* est employé dans toutes les maladies infectieuses sans spécificité pour l'agent pathogène :

Pneumonies, Bronchopneumonies, Tuberculose pulmonaire, Bronchites capillaires, Angines : Injection intra-musculaire ou intra-veineuse. *Pleurésie purulente* : Injection intra-pleurale, après ponction, de 20 à 50 cc. d'*Electrargol* et plus.

Gripes, Rhumatismes, Endocardite, Erysipèle, Fièvre typhoïde, Typhus exanthématique, Scarlatine, Variole, Tétanos : Injection intra-musculaire ou intra-veineuse. *Septicémie puerpérale* : Injection intra-veineuse et lavages locaux. *Choléra, Fièvre de Malte, Pemphigus aigu*, etc.

Infections chirurgicales : Injection intra-musculaire ou intra-veineuse. *Abcès du sein* : Injection de 5 à 10 cc. d'*Electrargol* et plus dans la cavité de l'abcès après ponction. *Arthrites suppurées* : Injections intra-articulaires, après ponction, de 5 à 20 cc. *Furoncles, Abcès, Panaris*, etc.

Epididymites blennorrhagiques ou tuberculeuses, Cystites et Urétrites, Bubons : Injections locales.

Mastoidites, Otites et Otorrhées : Injections intra-musculaires ou intra-veineuses pour traitement général. *Affections rhino-pharyngées* : Injection locale et badigeonnages.

Conjonctivites catarrhale, blennorrhagique, trachomatuse, Ophthalmie purulente, Ulcère infectieux de la cornée, Kératite phlycténulaire, Dacryocystites.

Formes. — Ampoules de 5 cm³. — Ampoules de 10 cm³. Flacons stérilisés de 50 et 100 cm³. (Fermeture spéciale.) Ampoules compte-gouttes de 10 cm³ pour collyres.

Nota. — Pour l'*Electrargol* en ampoules, la solution qui détermine l'isotonie n'est mélangée au colloïde qu'au moment de l'emploi.

Doses et mode d'emploi :

Injection intramusculaire	10 à 20 cc. et plus
— intraveineuse	5 à 15 cc. —
— intrarachidienne	5 à 10 cc. —
— intrapleurale	20 à 50 cc. —
— loco dolenti	ad libitum
chez l'enfant en bas-âge	3 à 5 cc.

Remarque. — D'une manière générale on se rend compte facilement que la dose administrée est suffisante lorsque l'injection provoque un abaissement de la température précédé ou non d'une réaction thermique avec frissons ; celle réaction peut être violente, mais elle est de courte durée et ne doit pas alarmer. Poursuivre le traitement au delà de l'apyrexie désirée afin d'éviter une reprise de la température.

Laboratoires CLIN

20, rue des Fossés-Saint-Jacques — PARIS

ELECTR-Hg

Compos. — L'Electr-Hg est un mercure colloïdal électrique à petits grains, stable, isotonique et stérile. Il se présente sous l'aspect d'un liquide gris, dichroïque, possédant à la fois les propriétés générales des colloïdes et les propriétés spécifiques du mercure.

L'Electr-Hg titre 1 pour 1000 de métal.

Formes. — Ampoules de 5 cc.

Prop. Thér. — L'Electr-Hg est employé dans tous les accidents de la syphilis. Grâce à l'état colloïdal, il est doué d'une très faible toxicité. Ses propriétés spécifiques sont notablement augmentées et mises en valeur par les propriétés dynamiques dues à l'état colloïdal.

Doses. — On administre l'Electr-Hg à la dose quotidienne de une à deux ampoules de 5 cc. en injections intramusculaires ou intraveineuses et par voie intrarachidienne à la dose mensuelle de 1 à 3 cc.

Laboratoires CLIN

20, Rue des Fossés-Saint-Jacques — PARIS

ELECTROCUPROL

Compos. — Oxyde de cuivre colloïdal à petits grains, obtenu par pulvérisation électrique. L'Electrocuprol se présente sous l'aspect d'un liquide brun clair, dichroïque, possédant toutes les propriétés générales des métaux colloïdaux, savoir : pouvoir fermentaire, catalytique, etc.

Formes. — Ampoules de 5 et 10 cm³.

Applications thérapeutiques. — L'Electrocuprol est employé dans le cancer, dans la tuberculose et dans les maladies infectieuses.

Dose et mode d'administration. — L'Electrocuprol est délivré en ampoules de 5 cm³ et de 10 cm³. L'isotonie de la solution est assurée au moment même de l'usage. On l'injecte dans les muscles, à la dose de 5 ou 10 cm³ tous les jours ou tous les deux jours, dans les veines à la dose quotidienne de 5 à 20 cm³ selon l'urgence, la gravité de l'affection et la résistance du malade.

Laboratoires CLIN

20, rue des Fossés-Saint-Jacques — PARIS

ELECTROMARTIOL

Compos. — Fer colloïdal à grains très fins et uniformes obtenu par voie électrique. Se présente sous l'aspect d'un liquide brun ambré, légèrement dichroïque, titrant 1 gr. de fer p. 1000.

Formes. — Boîtes de 12 ampoules de 2 cm³; 6 ampoules de 5 cm³.

Applications thérapeutiques et posologie. — Permet de réaliser une médication ferrugineuse hypodermique ou intra-veineuse modérée. Unit aux propriétés spécifiques du fer les propriétés générales des métaux colloïdaux. Injection complètement indolore et ne déterminant jamais de nodosité. Relève rapidement le chiffre des globules rouges et la valeur globulaire; améliore la nutrition générale. Formellement indiqué dans tous les cas de syndrome anémique: anémie essentielle, chlorose (injection quotidienne de 2 cm³), anémies post-hémorragiques, anémies toxiques et anémies infectieuses (5 à 10 cm³ en injection intra-veineuse tous les jours ou tous les deux jours).

Laboratoires CLIN

20, Rue des Fossés-Saint-Jacques — PARIS

ELECTROSÉLÉNIUM

Compos. — Sélénium colloïdal à grains ultra-microscopiques extrêmement fins et uniformes, obtenu par la voie électrique. Se présente sous l'aspect d'un liquide rouge corail, transparent, fortement trouble par réflexion.

Formes. — Ampoules de 5 cm³.

Applications thérapeutiques. — Affections cancéreuses. L'Electrosélénium a été substitué au sélénium simple à cause de sa très faible toxicité, liée à une activité remarquable. Les travaux de Cade et Girard, Girard, Bougeant et Gallot, Blumenthal, Trinkler, Szecsi, etc., ont montré que, sous l'action des injections d'Electrosélénium chez les cancéreux, on observait régulièrement la diminution, puis la disparition des douleurs, le relèvement du poids, l'amélioration de l'état général, le ramollissement des tumeurs ganglionnaires, la régression des lésions néoplasiques, et parfois leur cicatrisation, ou tout au moins la suppression des sécrétions fétides et des hémorragies.

Posologie et mode d'administration. — L'Electrosélénium s'administre à la dose moyenne de 5 cm³ à la fois, tous les deux jours ou tous les jours suivant les cas. On peut doubler cette dose. Pour retirer du traitement tout le bénéfice possible il faut administrer le sélénium, de préférence par voie intra-veineuse.

Laboratoires CLIN

20, Rue des Fossés-Saint-Jacques — PARIS

ELIXIR DÉRET

Iodure double de Tanin et de Mercure

Solution vineuse titrée d'Iodure de Tanin et de Mercure en combinaison stable. Teneur en iode 0 gr. 035 et en mercure 0 gr. 005 par cuillère à soupe. Dépourvu d'arrière-goût métallique.

Prop. Thér. — Antisypilitique. — 1° Absence d'accidents d'hydrargyrisme, grâce à l'action spéciale du tanin. — 2° Innocuité sur les voies digestives jamais de diarrhée. Des faits cliniques montrent l'Elixir Déret souvent toléré par des malades qui ne pouvaient antérieurement supporter un autre traitement mercuriel.

Doses. — Adultes : 1 cuill. à soupe; Enfants : 1/2 à 1 cuill. à café; à prendre 2 fois par jour dans un verre gradué pour éviter le contact du médicament avec le métal de la cuillère. Ces doses peuvent être doublées.

Nota. — Aucune indication de la nature mercurielle de la préparation n'est faite sur l'étiquette ni sur l'enveloppe. L'Elixir Déret peut donc être pris aussi discrètement qu'on le désire.

Laboratoires CLIN

20, Rue des Fossés-Saint-Jacques — PARIS

ELIXIR DUCHAMP

Extrait de foie de morue, Quinquina,
Cacao et Vanille

D'un goût exquis, remplace avantageusement l'huile de foie de morue. Excite l'appétit.

Dose. — 1 verre à liqueur (enfants, 1 cuill. à soupe), un quart d'heure avant les repas. Pur ou avec de l'eau.

Indications. — Toutes les affections des bronches et de la poitrine.

Prix : 10 fr. le flacon

Comte René de GRAUWE

Pharmacien de 1^{re} Classe

16, Rue de Rocroy — PARIS

ELIXIR DU D^r MIALHE

A l'extrait complet de glandes Pepsiques

Préparation :

Exclusivement avec des estomacs frais de pores par un procédé particulier qui conserve au ferment toute son activité.

Indication Thérapeutique :

Dans tous les cas où le suc gastrique fait défaut. Dyspepsies, douleurs nerveuses, digestions lentes et difficiles.

Mode d'emploi :

Une cuillère à bouche *immédiatement* avant ou après les repas, 1/2 dose pour les enfants.

Pharmacie du D^r MIALHE

8, Rue Favart — PARIS

EMBRYONINE BARRÉ

Poudre d'embryons de froment

Aliment - Remède idéal, d'une richesse exceptionnelle en principes minéraux et en vitamines de céréales.

Indications. — Tuberculose pulmonaire, mal de Pott, tumeurs blanches, etc.; anémies rebelles; rachitisme et toutes maladies par carence.

Doses et mode d'emploi. — Adultes : 3 fortes cuillerées à café, 3 fois par jour.

Enfants : 1 forte cuillerée à café par année d'âge et par jour.

Délayer dans lait, thé, tilleul, café, etc.

Notice et échantillon franco sur demande à

Usine EMBRYONINE BARRÉ

à ARGENTAN (Orne)

ÉMULSION MARCHAIS

Phospho-Créosotée

Contenant par cuill. à café :

Créosote de hêtre.....	0,10 egr.
Baume de tolu.....	0,20 »
Glycophosphate de chaux..	0,20 »

Dose. — 3 à 6 cuill. à café, dans un peu de lait ou de tisane tièdes et sucrés.

Indications. — Toutes celles de l'Huile de Foie de Morue qu'elle remplace avantageusement.

Prix : 4 fr. le flacon

Laboratoire de **A. MARCHAIS, Ph^{ien}**
à LA ROCHELLE

**ÉNERGÉTÈNE DE VALÉRIANE
BYLA**

Suc pur et inaltérable de Valériane fraîche stabilisé et dosé physiologiquement. Contient les éthers formique, acétique, propionique et valérianique du terpinol, du valérol et du bornéol, de l'essence de Valériane ainsi que l'alcaloïde volatil et le glucoside de la plante. 36 gouttes ou 1 gr. correspondent à 1 gr. de Valériane fraîche.

Doses et Mode d'emploi. — 1 à 3 cuillerées à café par jour.

Prop. thérap. — Antispasmodique. Sédatif du système nerveux. Toni-cardiaque.

Indications. — Névroses. Hystérie. Epilepsie, Insomnies nerveuses, Neurasthénie, Migraines.

Les Etablissements BYLA

26, Avenue de l'Observatoire, — PARIS

ENDOCRISINES FOURNIER

Extraits opothérapeutiques totaux préparés
à froid dans le vide
(voir art. *opothérapie*)

Extraits de tous organes sous les formes
cachets et ampoules

Endocrisines (voir ce mot). — Tous
organes : Thyroïde, ovaire, hypo-
physe, glande mammaire, surrénale,
foie, rein, thymus, testicule, pancréas,
placenta, etc.

Forme. — 1° *Cachets* à toutes doses (sur
demande médicale).

Doses usuelles toutes préparées. — Thy-
roïdine, 0,025 mgr., 0,10 cgr.; ovarine,
0,10 cgr.; orchitine, 0,20 cgr.; surré-
nale, 0,10 cgr.; hypophyse, 0,10 cgr.;
foie 0,50 cgr.; rein, 0,25 cgr.

Prix : La boîte, 8 fr.; 10 fr.; 12 fr.
selon dosage

Cachets pluri glandulaires

M, sexe masculin.

F, sexe féminin.

Trouble de croissance, infantilisme,
arriération.

2° *Ampoules* :

Thyroïde. Ovaire. Surrénale. Hypo-
physe. Orchitine. Rate. — Association
hypo-surrénale. Asthme. — Hypo-
physe lobe-postérieur, usage obsté-
trical.

Formules : Endocrisines, glande inje-
ctable Fournier.

Prix : 8 fr. 50

Laboratoires FOURNIER Frères
26, Boulevard de l'Hôpital — PARIS

ENÉSOL

Compos. — Salicylarsinate de mercure, a arsenic et mercure dissimulés. Renferme 38,46 % de Hg métal, et 14,4 % de As sous forme dissimulée. Les solutions sont incolores et ne coagulent pas l'albumine.

Formes. — Ampoules de 2 cm³ et de 5 cm³ contenant 0 gr. 03 de salicylarsinate de mercure par cm³ correspondant à 0,0115 de Hg. métal et à 0,0043 de As métalloïde par cm³.

Prop. Thér. — Agent antisyphilitique (agissant à la fois par son arsenic et par son mercure). Action analeptique par l'arsenic.

Doses et mode d'emploi. — Dose moyenne : Injection intra-musculaire d'une ampoule (2 cm³) par jour. Dose massive : Injection intra-musculaire ou intra-veineuse de 4 à 8 cm³ tous les 2 ou 3 jours.

Laboratoires CLIN

20, Rue des Fossés-Saint-Jacques — PARIS

ENIODE LEFEBVRE

Composition. — Iode en combinaison stable avec une albumine d'origine animale.

Forme. — Comprimés kératinisés contenant chacun *Un Centigramme* en combinaison organique.

Prop. thérap. — L'*Eniode* possède toutes les propriétés de l'Iode, sans les inconvénients de l'Iodisme.

Doses et mode d'emploi. — *Enfants* : 1 à 2 comprimés par jour; *Adultes* : 2 à 8 comprimés par jour, avant les repas.

Pharmacie GRIGNON

2, Rue Duphot — PARIS

ENTEROSEPTYL CLERAMBOURG

Composition :
 Phosphate de β Trinaphtyle P O $\left\{ \begin{array}{l} C^{19} H^2 O \\ C^{10} H^2 O \\ C^{10} H^2 O \end{array} \right.$

Forme. — Comprimés.

Propriétés — Poudre blanche, cristalline, inodore et sans saveur, insoluble dans l'eau, soluble dans l'alcool, l'éther, fondant à 108°-110°.

Indic. thérap. — Toutes les fois que l'intestin est le siège de fermentations, qu'il s'agisse de *Diarrhée* ou de *Constipation*. Entéro colite muco-membraneuse. Entérites, Colite, Dyspepsie gastro intestinales. — Disparition des divers troubles provoqués par les auto-intoxications : Ictère, Albuminurie hépatique, Eczéma et Dermatoses diverses. — Antiseptique de choix dans les localisations intestinales des diverses *Maladies infectieuses* : Fièvre typhoïde, Affections cholériques.

Mode d'emploi. — 2 à 4 comprimés par jour, à jeun ou 1 heure avant les repas.

Laboratoire CLÉRAMBOURG-DELONDRE

Fondé en 1898

4, Rue Tarbé — PARIS (17°)

ENTÉROZONE

(Peroxydine) Voie buccale

Solution hydro-alcoolique (45% d'alcool); d'ozone stable à la température ordinaire (1/10 en vol.) à réaction très acide — Couleur ambrée — Saveur agréable.

Prop. thér. — Oxygène actif à l'état naissant. Double pouvoir : d'une part, Antiseptique intestinal et, partant, Antithermique; d'autre part, Oxydant et Régénérateur des globules du sang.

Indic. ther. — Antisepsie des Voies digestives et des Voies respiratoires. Tous les états infectieux fébriles. Reconstituant. Régénération des globules sanguins.

Posologie et dose. — Adultes : 4 à 6 cuill. à café prises 2 par 2 dans un demi-verre d'eau sucrée, à température ordinaire, une demi-heure avant les repas. — Enfants : 1 à 3 cuill., suivant l'âge dans les mêmes conditions

L. BORSON

137, rue de Rome — PARIS

ERANOL

Iode colloïdal.

Compos. — En suspension aqueuse et à l'état libre.

L'*Eranol* ne saurait être comparé aux composés iodo-organiques, aux iodures alcalins, aux peptones iodées, à l'albumine iodée, à la caséine iodée, à l'huile iodée, etc. Il est formé non d'une nouvelle combinaison iodée mais d'iode à l'état colloïdal, d'iode libre non caustique ni toxique aux doses thérapeutiques.

Prop. théér. — Réunit aux propriétés et aux indications de l'iode celles des colloïdes métalliques.

— L'*Eranol* est un iode vitalisé présentant l'action empêchante antitoxinique et le pouvoir catalytique et hypothermique de tous les colloïdes chimiques de sa classe. Sa teneur en iode colloïdal est considérable, comparativement aux autres colloïdes (argent, or, etc.). Examiné à l'ultra-microscope les granules colloïdaux d'iode apparaissent très agités et très lumineux sur fond obscur (mouvement brownien très accentué).

Posologie et Formes. — 1° Liquide pour les usages interne et externe (à 10 pour 1000 d'iode colloïdal) ;

2° Ampoules de 1 cc. pour injections hypodermiques ou intraveineuses (à 5 pour 1000).

Modes d'emploi et Doses. — Usage interne : Au milieu des repas ou immédiatement après dans un liquide quelconque.

Adultes : 10 à 20 gouttes jusqu'à 30 progressivement, 2 fois par jour.

Enfants : 5 à 15 gouttes, 1 ou 2 fois par jour suivant l'âge.

Usage externe. — Appliquer directement ou avec un pinceau ou un pulvérisateur.

Ampoules (Isotoniques et non douloureuses) Une injection hypodermique quotidienne pendant 12 jours et repos de 8 jours ou une tous les deux jours seulement.

Laboratoire RATIÉ

45, Rue de l'Échiquier — PARIS

ERGOTINE BONJEAN

Extrait hydro-alcoolique d'Ergot de seigle.
Préparé selon la véritable formule
de BONJEAN.

Forme. — 1. Extrait mou.

Flacons de 30 gr. Ne se vendent pas au public.

Tubes de 2 gr.

2. DRAGÉES dosées à 15 centigr. d'ergotine :

Flacons de 30 dragées.

1/2 — de 15 —

3. Solution stérilisée. (XV gouttes représentent 15 centigr. d'ergotine) : Flacons de 30 gr. contenant 3 gr. d'ergotine.

4. Ampoules de 3 cc., pour injections :

Boîtes de 2 ampoules.

Propriétés. — Action constrictive sur les fibres musculaires lisses : Utérus, vaisseaux, tube digestif, muscles de Reissessen.

Indications. — Inertie, hémorragies et fibrome de l'utérus. Retard dans l'expulsion du placenta. Congestion utérine et leucorrhée. Hémorragies diverses (hémoptysies, hématomèses, hémorroïdes, etc.).

Dose et mode d'emploi. — 0,60 à 1 gr. 20 par 24 heures. Dose maxima : 3 gr.

DRAGÉES : 4 par jour (2 avant chaque repas).

Extrait. Prescrire :

POTION

Ergotine BONJEAN.....	1 à 4 gr.
Vin cordial.....	100 gr.
Sirop d'écorc. orang. amères.....	20 gr.

SUPPOSITOIRES

Ergotine BONJEAN.....	0 gr. 50
Beurre de Cacao.....	5 gr.

LAVEMENTS

Ergotine BONJEAN.....	2 gr.
Eau.....	100 gr.

LABÉLONYE & C^{ie}

99, Rue d'Aboukir — PARIS

EUMICTINE**Indic. Thér. :**

Antigonococcique, diurétique, antiseptique, etc.

Affections des voies urinaires :

Blennorrhagie, Urétrite, Cystite, Pyélite, Catarrhe, etc.

Doses et Mode d'emploi :

Capsules enrobées au gluten pur, contenant chacune 0,20 Santalol, 0,05 Salol et 0,05 Hexaméthylène — Tétramine; 8 à 12 par jour aux repas.

D^r M. LEPRINCE

62, Rue de la Tour — PARIS (16^e)

**EXTRAIT DE MALT FRANÇAIS
DEJARDIN**

Bière de santé extrêmement concentrée additionnée de glycérophosphates.

Indic. — Les nourrices défaillantes, les dyspeptiques, les anémiques et les chlorotiques. Aliment des faibles, des délicats, des épuisés. Remède des arthritiques, scrofuleux et lymphatiques.

Posologie. — *Pour les adultes* : Pur, un verre à Bordeaux un quart d'heure avant les repas et mélangé comme boisson, en mangeant, dans la proportion de 1 pour 3, à une eau naturelle très légèrement alcaline.

Pour les enfants : Le quart ou la moitié de ces doses.

Etablissements DÉJARDIN

109, Boulevard Haussmann — PARIS (9^e)

FARINE LACTÉE SALVY

Composition. — *Produit français*, préparé en Normandie, le pays du bon lait, et contenant de la farine de céréales, du sucre et du lait.

Dose. — La dose moyenne pour un bébé de neuf mois est d'une cuillère à soupe par tasse à café d'eau ou de lait.

Propriétés. — Préparé spécialement pour les enfants. Facilement digestible et assimilable, même par les bébés les plus délicats.

Indications. — Alimentation parfaite des enfants pendant et après le sevrage. Egalement excellent aliment pour les malades, les convalescents et les vieillards.

Particularité. — Renfermée dans des boîtes scellées, mais faciles à ouvrir, la farine lactée SALVY conserve indéfiniment toutes ses qualités.

SALVY & C^{ie}

6, Rue Daubigny — PARIS

FAVOLYSINE THEVENOT

Compos. — Liquide à base de xylol iodé et d'huile de vaseline.

Indications. — Traitement des teignes et pelades de la barbe et du cuir chevelu. Phtiriase pubienne.

Il suffit de badigeonner la lésion (ainsi qu'une zone de 1 centimètre l'environnant) deux fois par jour pendant deux ou trois jours.

Ce liquide n'est pas irritant.

Echantillon sur demande

Prix du flacon : 5 fr. 50, impôt compris

Produit fabriqué par la Société des
Produits Pharmaceutiques THEVENOT
DIJON

FER BRAVAIS

en gouttes concentrées

Prop. thér. — Attaqué par les acides du suc gastrique, passe dans le sang où il s'unit aux albuminoïdes pour former l'hémoglobine *naturelle* (véhicule de l'oxygène, ce grand nourricier de tous les tissus).

Dose. — X à XX gouttes (une goutte par année d'âge), à chaque repas, dans de l'eau, boire avec un chalumeau, ou sur un morceau de sucre.

Indications. — Appauvrissement du sang avec toutes ses conséquences : Anémie, chlorose, débilité, etc.

Prix : 9 fr. le grand flacon (1 mois environ).
6 fr. le 1/2 flacon (15 jours environ).

Comte René de GRAUWE

Pharmacien de 1^{re} Classe
16, Rue de Rocroy — PARIS

FER RABUTEAU

(Protochlorure de fer cristallisé)

Formes. — 1^o Dragées de Fer du D^r Rabuteau à 0 gr. 025 de Fe Cl³.

2^o Elixir du D^r Rabuteau à 0 gr. 10 de Fe Cl³ par cuillerée à café.

3^o Sirop du D^r Rabuteau à gr. 05 par cuillerée à dessert.

Propriétés thérapeutiques. — Le plus assimilable des ferrugineux. Elève à la fois le nombre des globules rouges et leur teneur en hémoglobine.

Dose. — 4 à 8 dragées par jour; 1 à 2 cuillerées à café d'Elixir.

Nota. — L'altérabilité naturelle du protochlorure de fer est évitée par les formules du D^r Rabuteau.

Laboratoires CLIN

20, Rue des Fossés-Saint-Jacques — PARIS

FERMENTEROL MILAN

Combinaison particulière
de saccharures et de féculés
sélectionnées.

Prop. théor. — Modificateur biologique
du milieu intestinal sans addition
d'aucun ferment.

Indications. — Constipation. Entérites.
Colites.

Posologie. — 6 à 9 comprimés par jour.
6 fr. le flacon.

M. CARTERET

15, Rue d'Argenteuil — PARIS

FEROXAL BUISSON

Granulé de protoxalate de fer
(0 gr. 10 par cuillerée à café)
combiné à des phosphates alcalins.

Prop. théor. — Hyperglobulise et minéralise.
Tolérance absolue par le tube digestif.
Action rapide et non constipante.

Indications. — Celles des ferrugineux et des
phosphates : Anémies diverses, Prétuber-
culose, Chlorose, Anémie des jeunes en-
fants, Grossesse, Allaitement, Convales-
cence.

Dose. — Une à deux cuillerées à café à cha-
que repas.

Etablissements Albert BUISSON

157, Rue de Sèvres — PARIS

FERROCODILE ET FERRICODILE

Cacodylate Ferreux - Cacodylate Ferrique

Indic. therap. — Spécifiques de l'Anémie et de la Chlorose, Malaria, Anémie palustre, etc... Tous les avantages des sels ferreux et ceux de l'arsenic organique. Le Cacodylate Ferrique est le seul sel de fer agissant très bien en injections hypodermiques.

Doses et Mode d'emploi. — *Ferrocodile* : Pilules à 0.025. 4 par jour aux repas.

Ferricodile : Ampoules à 0.05. 1 injection par jour pendant huit jours repos un temps égal, reprise en alternant jusqu'à guérison.

Docteur M. LEPRINCE

62, rue de la Tour. — PARIS (14^e)

FERROPHYTINE CIBA

Phosphate de fer colloïdal

Comp. et Prop. — Sel ferrique neutre de l'acide inosito-phosphorique, contenant 7,50 % de fer et 6 % de phosphore, ces deux éléments sous forme très assimilable. — Stimulant de l'hématopoïèse et excitant des fonctions cellulaires, la *Ferrophytine* est le médicament type des états anémiques et chloro-anémiques accompagnés de dénutrition.

Posologie et Formes pharm. — Cachets (0 gr. 50) ; granulés (0 gr. 50 par cuillerée à café).

Indic. — Anémie, Chlorose, Lymphatisme, Scrofuleuse, Croissance défectueuse, Médicament toujours bien toléré.

Doses. — Adultes : 1 gr. 50 par jour. Enfants : 0 gr. 25 à 1 gr. par jour.

Prix : La boîte de 30 cachets : 5 fr. 50

— Le flacon de granulés : 7 fr.

Laboratoires CIBA, O. ROLLAND

1, Place Morand — LYON

FERRYGÈNE CARRAU

Arsi-peplonale de fer et manganèse,
(Arsenic fer et manganèse organiques.)

Forme. — Sous forme de liqueur agréable représente le reconstituant le plus énergique et le plus actif. Pas de constipation, son action est rapide, la recoloration des tissus est immédiate.

Indic. — Toutes les *Anémies, Fatigue, Faiblesse* quelle que soit leur origine.

Dose. — De 1 cuillère à café à un verre à liqueur après les repas, suivant l'âge et les cas.

Laboratoires du D^r TISSOT

34, Boulevard de Clichy — PARIS

FORTOSSAN CIBA

Phytine spéciale pour les nourrissons:

Comp. et Prop. — Sel sodique neutre de l'acide inosito-diphosphorique (principe phospho-organique végétal). Médicament phosphoré très assimilable, spécialement préparé pour la pratique infantile.

Indicat. — Rachitisme, ostéomalacie, retard du développement et de la dentition, scrofule et tuberculose infantile. Convalescence des maladies infectieuses, etc.

Posologie et Forme pharmac. — Poudre s'administrant avec le lait du biberon ou les bouillies, à la dose de 1 à 2 cuillères à café par jour, suivant l'âge.

Prix : 4 fr.

Laboratoires CIBA, O. ROLLAND, Ph^{ien}

1, Place Morand — LYON

FOSFOXYL CARRON

Nouvelle médication phosphorée

Emulsion stable d'un colloïde chimique le Phospho térébenthate sodique. $C^{10} H^{15} PO^2 Na^2$, dans lequel la molécule de Phosphore se trouve à l'état d'extrême division en suspension dans une molécule organique (térébenthine) (état colloïdal). Réaction légèrement alcaline.

Formes. — 1° *Liquueur opaline* sans sucre, ni alcool douée d'une odeur balsamique et menthée, d'un goût résineux et menthé, légèrement amer.

2° *Sirup opalin* anisé d'un goût très agréable.

Dosage. — Une cuillerée à dessert de chacune de ces préparations équivaut à un centigramme de phosphore.

Propriétés. — Spécifique de la dépression nerveuse et *mentale*. Excitant et tonique du système nerveux central, excitant de l'assimilation et de l'appétit. Producteur d'énergie physique et mentale.

Indications. — Algies. Asthénies : Mélancolies. Adynamie, Impuissance, Epuisement nerveux, Neurasthénie. Maladies de la nutrition : Phosphaturie, Diabète, Tuberculose.

Posologie. — Dose moyenne, deux cuillerées à dessert, soit 90 centimètres cubes par jour, dans 4 ou 5 fois le volume d'eau, sucrée ou non avant les repas.

Prescrire soit *Fosfoxyll Carron*
soit *Sirup de Fosfoxyll Carron*.
afin d'éviter la substitution.

Laboratoires du FOSFOXYL
CARRON, ancien-Phien-Chimiste de la Marine
40, rue Milton

FRANGULOSE FLACH

Traitement efficace de la Constipation.

Forme. — Comprimés à avaler.

Composition. — Principes actifs totaux du *Rhamnus Frangula* (Bourdaïne).

Indic. Thér. — Constipation, quelle qu'en soit la cause. — Sans contre indication.

Mode d'emploi. — Au repas du soir.

Dose. — 1 à 6 comprimés par jour.

Laboratoires FLACH

6, Rue de la Cossonnerie — PARIS

FUCUS GMET

Extrait total du "*Fucus Vésiculosus*"
Préparation liquide sans alcool
(Iode naturel)

Doses et mode d'emploi. — *Adultes* :
2 à 6 cuillerées à café par jour.

Enfants : 1 à 3 cuillerées.

À prendre à jeun et entre les repas
dans un verre d'eau.

Propriétés thérap. — Dépuratif, Anti-
strumeux.

Indications. — Obésité, Goîtres.

Produits GMET

27, Faubourg Montmartre — PARIS (9^e)

Téléphone : Bergère 43-10

GAICALCINE LATOUR

Polyphosphate Gaiacolé Calcifiant

Prop. Thér. — Modification rapide des sécrétions bronchiques et des parties sécrétantes. Disparition de la toux et de l'expectoration.

Indications. — Toutes les affections broncho-pulmonaires aiguës ou chroniques et en particulier dans la tuberculose pulmonaire et osseuse.

Doses et Mode d'emploi. — Deux cachets par jour, un cachet immédiatement avant chaque principal repas. Le traitement doit être suivi pendant une période variant de 15 à 30 jours. Dans les cas chroniques l'emploi de la Gaialcine doit être prolongé avec une interruption de 8 jours.

Ne se vend qu'en boîte de 30 cachets.

Laboratoires LATOUR

17, Place des Vosges — PARIS

GARDENAL

(Phényl-Ethyl-Malonylurée)

Produit appartenant à la même famille chimique que le *Véronal* dont il se distingue par la présence d'un groupe phényl. Poudre blanche, insipide, très peu soluble dans l'eau.

Indications. — Hypnotique et sédatif de premier ordre, efficace dans tous les états d'excitation du système nerveux, trouve sa principale indication dans le traitement de l'**Epilepsie**. Action immédiate et des plus nettes sur les crises et les vertiges. Relèvement rapide de l'état psychique.

Mode d'emploi, Posologie. — Délivré habituellement sous forme de comprimés dosés à 0,10. Chez l'adulte : un à quatre comprimés répartis dans les 24 heures. Régler les doses chez l'enfant selon l'âge, le poids et la tolérance. Surveiller attentivement les effets. Le traitement peut être prolongé aussi longtemps qu'il est nécessaire. Éviter la suppression brusque du médicament.

Littérature et Echantillons sur demande.

Etablissements POULENC Frères

92, rue Vieille-du-Temple — Paris (3^e)

GASTRO-SODINE

Formule. — Bi-carbonate de soude 2
Phosphate de soude 1
Sulfate de soude 1/2
par cuillerée à café.

Forme unique. — Granulé soluble.

Dose. — 1 cuillerée à café, tous les matins à jeun dans un verre d'eau, de préférence chaude.

Indications. — Dyspepsie, Gastralgie, Gastrite, Hyperchlorhydrie, Brûlure d'estomac, Ptose, Ulcère, Constipation, Appendicite, Entérite muco-membraneuse, Hépatite, Maladies des pays chauds et leurs conséquences : Dermatoses, Acné, Eczéma, Furonculose, Prurit anal et génital.

Laboratoire de la GASTRO-SODINE
ODINOT, Ph^{ien}, 25, rue Vaneau. — PARIS

GAUROL

Nouveau sel de chaux en combinaison organique, soluble, colloïdal, injectable, indolore.

Forme. — Ampoules de 1 cc.

Propriété thérapeutique. — Récalcifiant intensif, par Autofixation, dans les tissus, du phosphate tricalcique naissant et colloïdal.

Indication thérapeutique. — Tous les états morbides résultant d'une perte de chaux dans l'organisme ou d'une insuffisance de la chaux alimentaire.

Mode d'emploi. — Une ampoule par jour, en injections sous-cutanées ou intramusculaires.

Suspendre le traitement pendant dix jours, après chaque série de douze injections.

Laboratoires PÉPIN & LÉBOUCQ
COURBEVOIE (Seine)

GÉLOBARINE

(Sulfate de Baryum crêmeux $\text{SO}^4 \text{Ba.}$)

Produit destiné aux usages radiologiques.

S'emploie de la même manière que les sels de bismuth. Toutefois pour tenir compte de la différence d'opacité des corps, il convient d'augmenter de 1/3 la dose de *Gélobarine*.

L'absence absolue de toxicité de ce produit permet de l'employer en toute sécurité, soit par la méthode haute (repas ou bouillie), soit par la méthode basse (lavement).

Littérature et échantillons sur demande.

Établissements POULENC Frères
92, Rue Vieille-du-Temple — PARIS

GÉLOTANIN

Nature. — Tannate de gélatine. Poudre blanche, inodore, insipide, insoluble dans l'estomac, soluble dans l'intestin, en libérant progressivement du tanin et de la gélatine au cours de son cheminement.

Préparation. — Elle a fait l'objet d'une communication de M. Choay à la Société de Pharmacie de Paris (Séance du 6 juin 1917).

Prop. therap. — Réunit les avantages des deux composants sans provoquer d'intolérance. (Professeur Marfan).

Indic. — D'une façon générale, dans *tous les cas de diarrhées*.

Posologie. — 1° *Nourrissons et jeunes enfants* : Prescrire : Paquets de *Gélotanin*, une boîte. De 3 à 6 paquets de 0 gr. 25 par jour, à répartir dans le lait ou dans aliments habituels. 2° *Adultes* : Prescrire Cachets de *Gélotanin*, une boîte. De 4 à 8 cachets de 0 gr. 50 par jour, à prendre aux repas.

Laboratoire CHOAY

44, Avenue du Maine — PARIS
Téléph. Fleurus 13-07

GÉODYL

(Préparé sous le contrôle scientifique de A. Frouin)

Compos. — Solution à deux pour cent de sels organiques de terres rares. (Néodyme, Praséodyme, Samarium, Lanthane).

Forme. — Ampoules de 2^{cc} et 5^{cc} en boîtes de 10 ampoules.

Propr. thérap. — Action spécifique sur le Bacille de Koch (attaque des corps cireux du Bacille), Leucogénèse et mononucléose intense, Action sclérosante sur les tissus, Traitement de choix des diverses tuberculoses, Reconstituant énergétique.

Dose et Mode d'emploi. — Injection tous les deux ou trois jours d'une ampoule de 2 ou de 5^{cc}. — Faire trois séries de 15 injections avec repos de quinze jours à un mois entre chaque série.

Laboratoire ROBERT & CARRIÈRE

37, rue de Bourgogne — PARIS

USINES : à Bourg-la-Reine; 5, rue Poliveau, Paris.

GLOBULES ROMON

Forme. — Globules glutinisées, digestion intestinale.

Compos. — Extraits orchitique, prostatique et de moëlle épinière joints à la strychnine, à l'Yohimbine et au phosphure de zinc pur.

Indications. — Traitement le plus rationnel de l'impuissance.

Dose. — 4 à 6 globules par jour.

Laboratoires MONAL & C^{ie}

6, Rue Daubigny, 6

PARIS

GERMOSE

Gouttes à base de Fluoroforme stabilisé et de Bergénite. Non toxique — Goût agréable

Indications. — Spécifique contre la coqueluche dont elle arrête très rapidement l'évolution et évite les complications si graves.

Calme rapidement la Toux (sans en excepter la Toux sèche émetisante des tuberculeux), la Toux spasmodique, quinteuse, les crises d'asthme, les Toux opiniâtres.

Hâte la guérison des affections des voies respiratoires : Bronchites, Trachéo-bronchites, Pneumonie, broncho-pneumonie. Gripes pulmonaires, etc., etc.

Propriétés. — Microbicide, antiseptique des voies respiratoires, puissant antispasmodique, sédatif. Combat efficacement l'infection.

Agit sur le symptôme Toux et sur l'affection qui le provoque. N'est pas toxique et n'a aucune action nuisible sur les fonctions digestives, propriétés précieuses qui permettent de prescrire directement la *Germose* aux nourrissons atteints de bronchites, de coqueluche, etc., etc. dans un peu de lait ou simplement dans de l'eau sucrée ou non.

Forme. — Gouttes concentrées : 1 gr. (46 gouttes) contient 1,10 de centimètre cube de fluoroforme stabilisé et 0 gr. 30 de Bergénite.

Doses habituelles dans les 24 heures. — Jusqu'à 1 an, 4 fois 10 gouttes ; de 1 à 3 ans, 8 fois 10 gouttes ; de 3 à 12 ans, 8 fois de 15 à 20 gouttes ; au-dessus, 8 fois de 25 à 30 gouttes. A prendre dans une ou deux cuillerées d'eau ordinaire ou sucrée ou un peu de tisane.

Nota. — Le médecin peut prescrire sans inconvénient, la *Germose*, à des doses plus élevées ; il doit même le faire si les résultats ne lui paraissent pas suffisamment rapides.

Dans tous les cas, les doses doivent être prises aussi régulièrement que possible, toutes les deux heures par exemple, sans tenir compte des accès de toux ou des quintes.

Aucune contre indication

Laboratoire MOREAU

7, rue d'Hauteville, PARIS

GLYCÉROPHOSPHATE ROBIN

Comprimés effervescents dosés à 0,25 centigr. par unité.

Granulé dosé à 0,30 centigr. par cuillerée-mesure, Ampoules injections dosées à 0,10 centigr. par ampoule 1 c.c.

Doses et-Mode d'emploi. — Granulé ou comprimés : 1 gr. par jour en 2 fois dans un peu d'eau ; ampoules : 1 à 2 c. c. ou 3 fois par semaine.

Prop. Thér. — Réminéralisateur physiologique. Ne fatigue pas l'estomac. Son emploi continu ne présente aucun inconvénient.

Indications. — Dans tous les cas de déminéralisation phosphorée et d'asthénie nerveuse.

Laboratoires M. ROBIN

13, Rue de Poissy — PARIS

GLYCOGÈNE CLIN

Compos. — Hydrate de carbone voisin de l'amidon ($C^6 H^{10} O^5$)_n. Poudre blanche, insipide, soluble dans l'eau en donnant un liquide opalescent que l'acide acétique éclaircit.

Formes. — 1° Capsules de *Glycogène Clin* glutinisées à 0 gr. 20 par capsule.

2° Granulé de *Glycogène Clin* à 0 g. 20 par cuillerée à café.

3° Tubes stérilisés de *Glycogène Clin* de 2 cm³ à 0 gr. 05 par cm³.

Dose. — Voie buccale : 60 egr. à 1 gr. par jour (3 à 5 capsules ou cuillerées à café de granulé). Le granulé à base de sucre ne sera pas prescrit dans le diabète.

Voie hypodermique : 1 tube par jour (injection intramusculaire).

Laboratoires CLIN

20, Rue des Fossés-St-Jacques — PARIS

GLYCO-LACTIMASE

Description. — Association symbiotique de bacille lactique Bulgare et de bacille glycobacter, en comprimés de 0 gr. 50, 40 comprimés par flacon.

Action Thér. — Le bacille glycobacter transforme les matières amylacées en sucres et fournit par conséquent un milieu de culture éminemment favorable au bacille lactique, dont l'activité se trouve ainsi considérablement renforcée.

Indications. — 4 à 8 comprimés par jour, dans les intoxications intestinales, diarrhées, entérites, affections du foie.

Laboratoires Ch. COUTURIEUX

18, Avenue Hoche — PARIS

GLYKOLAINE ROBIN

Association de la kola
aux glycérophosphates.

Granulé.

Dose et mode d'emploi :

1 à 2 cuill. à café par repas.

Indications :

Stimulant du système nerveux, Surmenage, Névralgies, Neurasthénie.

Laboratoires M. ROBIN

13, Rue de Poissy
PARIS

GOBÉROL

Toilette journalière, Gynécologie, Obstétrique
Injection alcaline type, Oxygénée et isotonique
et analgésique.

Présentat. — Poudre et comprimés, chaq. compr.-pèse 5 gr.

Compos. — Oxygène-Borate de soude mentholé pur. (Perborate de soude, Biborate de soude, Menthol).

Propri. — Soluble instantanément dans l'eau chaude à 38°-40° en donnant une solution d'H⁺ O⁻ faible, mais à l'état naissant, alcaline et isotonique.

Avantages — Pas d'intolérance. Ni toxique, ni corrosif, ni salissant, ni acide. Tous les avantages de l'H⁺ O⁻ sans en avoir les inconvénients. *Titre fixe, alcalinité, état naissant* qui donne une suractivité que le Professeur A. Robin évalue de 1 à 5.

Indic. — Injection alcaline, oxygénée, isotonique et analgésique ; Toilette journalière, Gynécologie, Leucorrhée, Vulvite, Vaginite, Prurit, etc.

Posologie — *Solution normale* : une cuillerée à café ou un comprimé (pour un litre d'eau chaude à 38°-40°). — *Solution forte* : deux cuillerées à café ou deux comprimés (pour un litre d'eau chaude à 38°-40°).

A. CHARMAISON

Pharmacien de 1^{re} Classe de l'Université de Paris
35, Avenue de Royat — CLERMONT-FERRAND

GOMENOL

Essence provenant d'une variété sélectionnée
de *Melaleuca viridiflora*.

Propriétés. — Antiseptique, analgésique, antieatarrhial, désodorisant, hautement diffusible. Toxicité et causticité nulles.

Action thérapeutique et usages. — Préconisé à l'intérieur, comme balsamique et antieatarrhial. Convient spécialement aux affections chroniques des voies respiratoires : Bronchites, bronchectasies, tuberculose. On le prescrit utilement dans l'urétrite et la cystite. — A l'extérieur, il est surtout employé en inhalations et pulvérisations dans le coryza, les laryngites, les bronchites, la coqueluche ; en pansements chirurgicaux dans les cas de brûlures, plaies septiques, ulcères, furoncles, phlegmons ; en pansements vaginaux dans les métrites. — L'OLEO-GOMENOL à 5%, est un bon antiseptique nasal non irritant. — Sous forme d'OLEO-GOMENOL, il est donné en injections intra-musculaires (tuberculose, infections généralisées) et intra-trachéales (laryngite tuberculeuse, bronchite fétide, tuberculose pulmonaire) ; en instillations intravésicales (cystites).

Laboratoire du GOMÉNOL

17, Rue Ambroise-Thomas — PARIS (9^e)

GONACRINE

Chlorhydrate de Diamino-Méthyl-acridine

Matière colorante douce de remarquables propriétés comme antiseptique urinaire.

D'après Stowell, le Chlorhydrate de diamino-méthyl-acridine posséderait à l'égard du gonocoque un pouvoir bactéricide 600 fois supérieur à celui du Protargol : cette action persiste en présence de l'urine surtout si celle-ci est alcaline.

Toxicité pratiquement nulle aux doses couramment utilisées : solutions à 1/1000 pour injections, 1/4000 pour grands lavages, 2 à 3 fois par jour.

Littérature et échantillons sur demande.

Etablissements POULENC Frères

92, Rue Vieille-du-Temple — PARIS

GOUTTES LIVONIENNES DE TROUETTE-PERRET

Capsules de goudron, créosote, baume de tolu.

Composition. — Chaque petite capsule renferme :

Créosote pure de bois de hêtre..... 0 gr. 05
Goudron purifié de Norvège..... 0 gr. 075
Baume de tolu..... 0 gr. 075

Indications. — Rhumes, toux, bronchites, catarrhes, tuberculose, maladies des voies respiratoires, antiseptie des voies digestives et urinaires. Le meilleur moyen de faire tolérer la créosote. Médicament préventif et curatif.

Dose et Mode d'emploi. — 4 à 8 Gouttes Livoniennes de Trouette-Perret par jour *au milieu des repas.*

Bien spécifier : GOUTTES LIVONIENNES de TROUETTE-PERRET, pour éviter les contrefaçons.

Etablissements TROUETTE & C^{ie}

15, Rue des Immeubles-Industriels, 15
PARIS (11^e)

GOUTTES DE LOLOTSÉ ISBERG

(Principe actif du marron d'Inde)

Forme. — Gouttes préparées avec le principe actif du marron d'Inde et avec sa molécule organique.

Indic. thér. — Varices, Hémorroïdes, Varicocèles, Phlébites, Congestions, Hémorragies, Hémoptysies.

Propriétés. — Aucune contre indication. Dans le cas de constipation, l'intestin se remet à fonctionner d'une façon normale. Vaso-constricteur périphérique du système veineux tout entier.

Mode d'emploi. — 10 à 15 gouttes à chaque repas. Pour les crises hémorroïdaires: 40 à 50 gouttes par jour, pendant 2 à 3 jours.

Echantillons sur demande

Laboratoires I. BERGER

90, Avenue du Bac

LA VARENNE SAINT-HILAIRE (Seine)

GOUTTES DE SÉRÛ

Extrait total et concentré de galbules de cupressus sempervirens.

Indication. — Vaso constricteur et tonique puissant du système veineux. — Spécifique *efficace sûr et constant* des varices, ulcères variqueux, périphlébites, *hémorroïdes*, varicocèles et des *troubles de la ménopause*.

Dose moyenne. — 30 gouttes avant chacun des deux principaux repas.

LETTRY

42, Avenue de Breteuil — PARIS

GOUTTES NICAN

(sans sucre)

Compos. — Bromoforme et codéine purs, associés à : Aconit, belladone, drosera, Grindelia. (4 gouttes = 1 goutte de Bromoforme stabilisé.)

Caractéristiques. — Effet rapide et persistant, souvent surprenant. Tolérance parfaite. Pas de contre-indications.

Incomptabilité. — Tabac dont l'usage retarde la guérison.

Prop. thér. — Sédatif, décongestif, antispasmodique très puissant et fidèle.

Posologie. — Enfants de tout âge, adultes, diabétiques. — A absorber loin des repas, dans de l'eau, du grog ou du lait tièdes qu'on agitera en y ajoutant les gouttes.

1° Toux des tuberculeux. — (Calme et repos immédiats).

2° Grippe. — Toux spasmodique, asthme, rhume des foins, etc. (Succès immédiat, jugulation complète en quelques jours, souvent en quelques heures).

Doses initiales. — Adultes, 240 gouttes.

Enfants, 24 gouttes par année.

A prendre en 4 fois dans les 24 heures.

Diminuer progressivement après effet.

3° Coqueluche. — (Amélioration immédiate, jugulation complète en moins de 15 jours).

Doses initiales. — Adultes, 120 gouttes.

Enfants, 12 gouttes par année.

A prendre en 4 fois, après une quinte. Augmenter progressivement tous les jours de 1 goutte par année, jusqu'à effet. (La dose initiale devra ainsi être doublée le 12^e jour au plus tard.)

N. B. — En cas, excessivement rares toutefois, de recrudescence des quintes ou de somnolence accentuée, interrompre le traitement pendant 24 heures. Puis continuer la progression ascendante, si c'est nécessaire. — Echantillons gratuits.

Laboratoire CANTIN

PALAISEAU (S.-et-O.) France.

GRAINS DE VALS

Podophyllin 0,015
Cascara et Bourdaine (extr.) aa 0,025

Dose et Mode d'emploi :

1 à 2 le soir au repas.

Prop. Thér. :

Laxatif, régulateur de l'intestin, ne donnant pas de coliques.

Indications :

Constipation, embarras gastrique.

Pas de contre-indications.

Laboratoires H. NOGUÈS

11, Rue Joseph-Bara — PARIS (6^e)

GRANULÉ GIRARD

iodotannique - glycérophosphaté

Prop. thérap. — Tonique, reconstituant et anti-déminéralisateur,

Indications. — Lymphatisme, Engorgements ganglionnaires, Scrofule, Tuberculose au 1^{er} degré, Convalescences,

Mode d'emploi. — 2 à 4 cuillerées à café par jour, pur ou délayé dans du lait chaud.

Prix : le flacon 6 francs.

Laboratoire A. GIRARD

48, rue d'Alésia — PARIS

GUI GMET

Extrait total du "Viscum Album"

Préparation liquide sans Alcool correspondant à 2 gr. de plante par cuill. à café.

Doses et Mode d'emploi. — Adultes : 1 à 4 cuill. à café par jour. — Enfants 1/2 dose. A prendre par cuill. à café dans un peu d'eau ou de tisane, en dehors des repas.

Prop. Thér. — Hypotenseur remarquable, Astringent hémostatique. Nervin.

Indications. — Artério-sclérose, Hémoptysies, Angine de poitrine, Anévrismes et tous les cas d'hypertension artérielle.

Littérature et échantillon sur demande au Service Médical des

Produits GMET

27, Faubourg Montmartre — PARIS (9^e)
Tél. Bergère 43.10

GUIPSINE

Principes utiles du Gui

Indic. Thér. :

Régulateur du travail du cœur.

Médication hypotensive. — Hypertension, Artério-sclérose, Hémoptysie, Goutte, Troubles de la Ménopause, Néphro-sclérose.

Doses et Mode d'emploi :

Pilules à 0,05, 4 à 10 par jour entre les repas.

Ampoules à 0,05 : 1 ou 2 injections par jour.

D^r M. LEPRINCE

62, Rue de la Tour — PARIS (16^e)

HAMAMÉLINE ROYA

Préparation d'**Hamamelis** obtenue directement de la plante fraîche, contient à l'état concentré (0 gr. 20 par cuillerée à soupe), le principe actif, aromatique de la plante, « l'Essence », à l'exclusion de la matière extractive, inerte au point de vue vasculaire.

Propriétés. — Vasoconstricteur énergique et durable. Tonique des fibres lisses. Sédatif vasculaire puissant. Anticongestif.

Indications. — Toutes dilatations, congestions et inflammations veineuses, Varices, Varicoèles, Hémorroïdes, Phlébites, Congestions, Fibrômes, Métorrhagies, Hémoptysies, Hématémèses, Hématuries, Accidents congestifs de la ménopause.

Doses. — Deux à quatre cuillerées à soupe par jour, demi-heure avant de manger.

Echantillons gratuits aux médecins.

Pharmacie ALEXANDRE

41, Rue de Rome — PARIS

HAMAMÉLIS GMET

Extrait total de l'Hamamélis Virginica

Préparation liquide sans alcool correspondant à 2 gr. de plante par cuillerée à café.

Doses et mode d'emploi. — 2 à 6 cuillerées à café par jour dans un peu d'eau.

Cas graves doubler la dose.

Prop. thér. — Vaso constricteur, décongestif.

Indications. — Tous les troubles d'origine congestive ou dus à une dilatation veineuse anormale: Varices, Hémorroïdes, Formation Ménopause, Tumeurs abdominales, Migraines, Vertiges, Bourdonnements, Rougeurs du nez et du visage.

Littérature et échantillons sur demande au

Service médical des Produits GMET

27, faubourg Montmartre — PARIS (9^e)

Téléphone Bergère 43-10

HÉMOGLOBINE DESCHIENS

Opothérapie Hématique

Nature. — Hémoglobine vraie et essentiellement vivante parce que préparée à froid, sans traumatisme histologique, physique ou chimique, conservant sa valeur opothérapique et oxydasique, grâce à son incorporation, à l'état naissant, à un excipient dosé avec soin, sorte de sérum aseptique où sa vitalité persiste.

Action et Indications. — Les résultats hématopoiétiques considérables que donne le sirop de Deschiens à l'hémoglobine vraie dans les anémies, la chlorose, la débilité, la tuberculose, le paludisme, les convalescences, les suites obstétricales, etc., s'expliquent par la triple action de ce médicament qui agit à la fois : opothérapiquement, puis par les oxydases du sang et les vitamines qu'il renferme, enfin par le fer vital qu'il contient, non en quantité infinitésimale, mais à doses comparables à celles indiquées dans les formulaires pour les ferrugineux usuels.

Posologie. — Préparation prescrite par plus de 30.000 médecins du monde entier, admise dans les Hôpitaux de Paris, contient environ 2 gr. 50 d'hémoglobine naissante et vivante par cuillerée à soupe, soit 1 centigramme de fer vitalisé.

1 cuillerée à soupe à chaque repas, doubler dans les cas graves. Pas de contre-indications.

Littérature — Echantillons

DESCHIENS, Docteur en pharmacie
9, rue Paul-Baudry — PARIS (8^e)

HÉMAGÉNINE DU D^r GIRAUD

Médication iodo-arsénicale
phosphorée-strychnique

Doses et mode d'emploi.— Doses ascendantes et descendantes indiquées sur chaque flacon.

Prop. thér. — Lymphatisme, Adénopathie, Eczémas, Anémie. Toutes maladies consomptives. Convalescences.

Tonique et dépuratif puissant

F. AUCLAIR, Docteur Es-Sciences
AIGURANDE (Indre)

HÉMOSTYL DU D^r ROUSSEL

Agent d'hématopoïèse

(Voir en outre page suivante 157)

Sérum *hémapoïétique* frais de cheval, c'est-à-dire recueilli sur un animal mis, par une saignée préalable, en pleine crise de régénération hématique.

Action. — 1° Hémapoïétique spécifique (Prof. Carnot, Acad. des Sc. 1906) ; 2° Tous les autres emplois du sérum de cheval : Hémostatique, Hyperleucocytaire général et local.

Formes pharm. — 1° Boîte de 6 flacons-ampoules de 10 cc. de sérum pur ; 2° Boîte de quarante-cinq comprimés de Sang hémapoïétique total desséché ; 3° Flacon de trois cents grammes de Sirop de Sang hémapoïétique total liquide. Prix en France : 9 fr. 75

Indications et posologie dans les Anémies. — Toutes les Anémies, quelle qu'en soit la nature : Convalescences, Tuberculose, Paludisme, Suites opératoires et Obstétricales, etc.

Mode d'emploi. — Un ou deux flacons-ampoules de dix cc. par jour, en ingestion ou lavement, ou six à huit comprimés, ou deux à trois cuillerées à potage de Sirop.

Littérature et Echantillons

Laboratoire de l'HÉMOSTYL

21, Rue d'Aumale — PARIS (Tél. Louvre 16-22)

HÉMOSTYL DU D^r ROUSSEL

Agent d'hémostase

(Voir en outre page 156)

Sérum frais, hémopoïétique de cheval.

Action. — Hémostatique et Hyperleucocytaire général et local. Hémopoïétique.**Formes pharm.** — Boîte de six flacons-ampoules. Boîte de quarante-cinq comprimés. Flacon de sirop. — Prix en France : 9 fr. 75.
Le sérum liquide (flac.-ampoules), seul, est hémostatique.**Indications.** — Syndrômes toxi-hémorragiques, hémophilie. Hémorragies (hémoptysies, entérorragies, métrorragies, etc.). Plaies saignantes.**Posologie dans les hémorragies.** — Dans les cas aigus : injection de 30 cc. (technique du sérum antidiphthérique). Dans tous les autres cas : ingestion ou mieux lavement de trois fl.-ampoules. Utiliser, en outre, si possible, l'application locale : tamponnements (métrorragies, épistaxis, etc.). — Littérature et Echantillons :**Laboratoire de l'HÉMOSTYL**

21, Rue d'Aumale — PARIS (Tél. Louvre 16-22)

HÉMOTONINE

Complexe : Fer et Strychnine en combinaison avec l'Arsenic et le Phosphore organiques.

Forme. — Ampoules de 1 cc. pour injections hypodermiques.**Propriétés.** — Reconstituant et stimulant organique et sanguin complet.**Indications.** — Etats anémiques : Asthénie, Débilation organique, Neurasthénie, Anémie palustre, etc.**Mode d'emploi.** — Une ampoule par jour, par séries de 12 à 24 injections hypodermiques.**Etablissements Albert BUISSON**

157, rue de Sèvres — PARIS

HÉPATO-BYL

Opothérapies entérique, hépatique et biliaire
en ovoïdes glutinisés

Dose. — 4 à 8 ovoïdes par jour, en trois fois, dix minutes avant les repas (avec un demi-verre d'eau destiné à faire pression sur le pylore et à entraîner le tout dans l'intestin) ou le soir, la dose complète en une seule fois avant de se coucher.

Propriétés. — L'extrait biliaire seul est thérapeutiquement insuffisant. Aussi le Corps Médical prescrit de préférence l'extrait total de la glande hépatique (bile et foie) additionné d'extrait intestinal, dans la Constipation, l'Entérocologie et toutes les Affections du foie.

Médication sans similaires ni équivalents.

Laboratoires A. DANIEL-BRUNET

8, Rue de la Source — PARIS (16^e). — Tél. Aut. 06-62

HOLOS

Opothérapie osseuse

Nature. — Extrait opothérapique d'os vivants, renfermant périoste, corps osseux, éléments actifs (non gras) de la moëlle, retiré à température physiologique d'os de bœufs et de veaux pris directement à l'abattoir sur des animaux encore chauds.

Indications. — Reminéralisation du terrain tuberculeux : Prétuberculose, tuberculoses osseuse et pulmonaire. Rachitisme et tous les troubles de l'ostéogénèse. Phosphaturie. Grossesse, Allaitement, Convalescences, Dentition, Fractures et en général dans tous les cas où s'impose une promptre reconstitution du terrain organique par des éléments phosphatés et fluorés réellement assimilables.

Posologie. — Une petite cuiller-mesure, bien pleine (1 gr.) à chaque repas, mêlé aux aliments (aucun goût). Chez les très jeunes enfants se contenter d'une 1/2 mesure.

Littérature - Echantillons

DESCHIENS, Docteur en Pharmacie

9, Rue Paul-Baudry — PARIS

**HUILE GRISE STÉRILISÉE ET
INDOLORE DE VIGIER**

à 40 % cc³. (Codex 1908.)

Se servir de préférence de la Seringue spéciale du Dr Barthélemy, à 15 divisions; chaque division correspond exactement à un centigr. de mercure métallique.

**HUILE AU CALOMEL STÉRILISÉE
ET INDOLORE DE VIGIER**

à 0 gr. 05 par cent. cube

Pour éviter les accidents buccaux chez les syphilitiques prescrire le

SAVON DENTIFRICE VIGIER

**Injections mercurielles solubles,
hypertoniques indolores
intra-musculaires de VIGIER**

**AMPOULES AU BENZOATE DE MERCURE
INDOLORES VIGIER**

Solution aqueuse saccharosée à 0 gr.01.
et à 0 gr. 02 de Benzoate d'Hg par cent. cube.

**AMPOULES AU BI-IODURE DE MERCURE
INDOLORES VIGIER**

Solution aqueuse saccharosée à 0 gr.01.
et à 0 gr. 02 d'iodure d'Hg par cent. cube.

**HUILE au BI-IODURE de MERCURE
VIGIER**

à 1 % stérilisée, inodore.

SUPPOSITOIRES D'HUILE GRISE VIGIER

à 1, 2, 3, 4 gr. de Hg

**Pharmacie CHARLARD-VIGIER et
HUERRE, Docteur ès-sciences**

12, Boulevard Bonne-Nouvelle — PARIS

HUILAXINE "GILLOT"

Composition. — Huile de Paraffine bi-rectifiée, absolument sans goût et sans odeur. Viscosité maxima.

Indications. — Constipation opiniâtre, Appendicite, Colites, Hémorroïdes.

Propriétés. — Lubrifiant de l'intestin. Action mécanique.

Dose. — 1 cuill. à bouche le matin, avant le petit déjeuner; 1 cuill. le soir en se couchant.

Laboratoire GILLOT

59, Rue de Châteaudun — PARIS

HYPNEURAL COS

$C_{19}H_{23}O_4Az_4Na$

Sel organique sodé, comportant le groupement hypnotique diéthylo, et le groupement analgésique anilide $C_6H_5-NH-CO$. Découvert en 1915 par H. Labbé.

Forme. — Cachets et comprimés. Boîtes de 20. Demi-boîtes de 10.

Propriétés. — Analgésique pris dans un liquide froid. — Hypnotique pris dans un liquide chaud (tisane, etc.).

Indications. — Insomnie essentielle ou due à la douleur. Douleurs rhumatismales (lumbago, sciatique, névralgies diverses). Surtout douleurs entraînant l'insomnie. L'Hypneural Cos permet de doser l'action analgésique et de la graduer au besoin jusqu'au sommeil.

Doses et Mode d'emploi. - 2 cachets ou comprimés en moyenne. Dans les insomnies graves, aiguës, jusqu'à 6 cachets ou comprimés le 1^{er} soir (2 à 5 heures, 2 à 8 h., et si nécessaire 2 à 11 h., par exemple); puis doses décroissantes jusqu'à 1 seul les soirs suivants. Dans l'insomnie habituelle, chronique, doses croissantes jusqu'à obtention de l'effet désiré. Pas de toxicité à craindre, Pas d'accoutumance.

LABÉLONYE & C^{ie}

99, Rue d'Aboukir — PRAIS

HYPODERMIE "LE PECQ"

Les USINES CHIMIQUES DU PECQ préparent et livrent en ampoules toutes les solutions hypodermiques strictement dosées et stérilisées.

Ampoules : 1 et 2 cc.

Par boîtes de 6, 12, 50, 100, 500, 1.000 ampoules.

Ampoules massives : 2 à 10 cc.

Ampoules sérums : 20, 30, 50, 125, 250, 500 cc.

Ampoules eau bi-distillée : 1, 2, 5, 10, 20, 30, 50 cc.

Ampoules pour inhalations.

Toutes les formules spéciales sont exécutées sur demande.

Laboratoire des USINES CHIMIQUES DU PECQ
39, Rue Cambon — PARIS

HYPODERMOZONE

(Peroxydine injectable)

Ampoules de 2 cc. d'ozone stable à la température ordinaire. (*Voir fiche Entérozone*) pour usage hypodermique.

Prop. théor. — Bactéricide puissant. Antiseptique intestinal. Antithermique. Oxydant et régénérateur des globules sanguins. Cicatrisation rapide des plaies rebelles.

Posologie et dose. — Doit être employée dans les cas graves à raison d'une injection de 2 cc. chaque matin. Il est bon de faire boire en même temps au malade de l'*Entérozone* pour compléter le traitement.

L. BORSON

137, Rue de Rome — PARIS

HYPOPHOSPHITES CHURCHILL

Sels de phosphore complètement assimilables, parce que non oxydés.

Sirops et Ampoules (Voir la fiche Ampoules Churchill).

Limol Churchill. — Sirop d'hypophosphite de chaux 0 gr. 20 par dose, dans Phosphaturie, Tuberculose, Asthénie, Diabète, Rachitisme, Dentition, Bronchites.

Sorol Churchill. — Sirop d'hypophosphite de soude : 0 gr. 20 par dose, mêmes indications mais en cas d'hypertension artérielle et d'âge avancé.

Iron Churchill. — Sirop d'hypophosphite de fer 0 gr. 10 par dose, dans Anémie, Chlorose, Aménorrhée, Dysménorrhée.

Pollol Churchill — Sirop d'hypophosphite composé dans la proportion des bases minérales de l'organisme avec méthylarsinate de strychnine : 1 mgr. par dose. Neurasthénie et dans tous les cas exigeant un reconstituant énergique.

Et tous autres sels : Manganèse, potasse, magnésite, ammoniac, etc.

Dose pour adultes — Une à deux cuillerées à soupe dans un peu d'eau après les deux principaux repas.

Le flacon..... 8 francs

(Prix réglementé)

Exiger la signature Churchill et la marque de fabrique de la

Pharmacie SWANN

12, Rue Castiglione — PARIS

Demandez-nous tous les renseignements que vous ne trouverez pas dans cet ouvrage.

IMMUNIZOLS GRÉMY

Vaccins microbiens curatifs
atoxiques

A l'heure actuelle, on ne discute plus la vaccinothérapie : c'est une méthode thérapeutique rationnelle et qui a fait ses preuves. Mais, pour obtenir des vaccins vraiment efficaces, les plus grands soins doivent être apportés à leur préparation : choix et entretien des souches vaccinales, culture, récolte, stérilisation, contrôle, toutes ces opérations nécessitent une vaste installation créée *ad hoc*. C'est ce que nous avons réalisé dans nos Laboratoires qui occupent tout un immeuble (à Courbevoie, 9, rue de Metz), uniquement consacré à la fabrication des *Immunizols* et installé avec tous les perfectionnements désirables.

Un certain nombre d'*Immunizols* sont destinés à l'usage hypodermique seul, d'autres sont à double mode d'administration : voie sous-cutanée et voie buccale.

Les vaccins destinés à l'usage hypodermique sont délivrés de telle manière que la dose initiale soit de 1/2 c. c. (on ne doit jamais dépasser cette dose à la première injection) et la dose maxima de 2 c. c.

Les *Immunizols* destinés à l'absorption buccale sont présentés sous forme de comprimés, que l'on prend à la dose journalière de 8 à 12 comprimés, ce fractionnement assurant une bonne tolérance du vaccin.

Toutes les fois que l'on emploie un *Immunizol* à double mode d'administration (voie sous-cutanée et voie buccale), on peut avoir recours à un traitement mixte : dans les cas où, pour une raison quelconque, le médecin ne peut pratiquer une longue série d'injections, il pourra, après avoir fait 4 ou 5 injections, utiliser l'*Immunizol* en comprimés, destiné à l'absorption buccale.

14, Rue de Cléchy — PARIS (9^e)

INJECTION CLIN**Strychno-Phospharsinée****Composition :**

Cacodylate de soude	0 gr. 05	} (formules par cc. 506 et 796).
Glycérophosphate de soude	0 gr. 10	
Sulfate de strychnine	1,2 mgr. ou 1 mgr.	

Cette préparation évite d'allier le glycérophosphate de soude au cacodylate de strychnine, le dosage de la strychnine dans cette association réduisant l'élément arsenical à une proportion trop faible pour lui conserver un rôle thérapeutique. Le cacodylate de strychnine est, en outre, un sel trop instable pour le faire figurer utilement dans une solution qu'on doit pouvoir stériliser et conserver. L'injection Clin Strychno-Phospharsinée possède effectivement l'avantage d'une action thérapeutique des trois composants.

Formes. — L'injection Clin Strychno-Phospharsinée est délivrée en boîtes de 6 ou de 12 ampoules de 1 cc.

Mode d'emploi et posologie. — L'injection pratiquée en plein muscle n'est pas douloureuse. L'injection sous-cutanée se montre plus souvent indolore. On injectera 1 cc. soit le contenu d'une ampoule, chaque jour ou tous les deux jours selon l'indication et l'urgence.

Laboratoires CLIN

20, Rue des Fossés-St-Jacques — PARIS

IODASEPTINE CORTIAL

Iodo Benzo Méthyl Formine (voir aussi Septicémine)

Compos. — Mono Urotropine iodobenzométhylée, cristallisée, dialysable, injectable, atoxique : aucune réaction locale ou générale. Tolérance sans réserve.

Propr. — Antiseptique, Antitoxinique, Antiscéléreux, Eliminateur.

Indicat. — Infections passives et Chroniques rebelles, Rhumatismes (Déformant, de Poncet); Bacillose, Syphilis, Scléroses.

Formes. — 1^o Ampoules B, de 5 cc dosées à 0,50 cgr. d'Iodaseptine cristallisée : la boîte de 10 ampoules, 15 fr. — Ampoules A, de 2 cc dosées à 0,20 (pour enfants), 10 fr. — Injections intraveineuses, musculaires ou sous-cutanées, même anales *ad lib.*, quotidiennes au besoin, (Voir notice technique). — 2^o Comprimés B dosés à 0,50 cgr., le flacon de 45 : 5 fr. — Comprimés A dosés à 0,20 cgr., le flacon de 50 : 10 fr., pour traitement d'entretien ; dose des Iodures : 0,20 à 2 et 3 gr. *pro die*.

Laboratoires CORTIAL

15, rue de Turenne — PARIS

IODÉINE MONTAGU

(Bi-Iodure de Codéine)

Propriétés. — Action calmante de la toux, régularisateur du rythme respiratoire, anti-dyspnéique; facilite l'expectoration.

Indications. — Toux, Emphysème, Asthme.

Formes Pharmaceutiques :

Sirap. — 0,04 egr. d'Iodéine par cuill. à soupe.

Dose : 1 à 3 cuill. par jour.

Gouttes. — X gouttes = 0,01 d'Iodéine crist.

Dose : X à XL gouttes, 3 fois par jour, dans un peu d'eau sucrée.

Pilules. — 0,01 egr. d'Iodéine par pilule.

Dose : 4 à 8 pilules par jour.

Ampoules (0,02 egr.) : 2 à 3 par jour.

Laboratoire MONTAGU

49, Boulevard de Port-Royal — PARIS

IODÉYL FOURNIER

Combinaison iodo-organique d'iode et peptone pure

Forme. — Globules : 0,01 egr. iode métalloïdique combiné par globule.

Dose. — 3 à 6 globules par jour, à prendre aux repas.

Indications. — Celles de l'iode et des iodures : Adénopathies chroniques, Emphysème, Asthme, Artério-Sclérose, Syphilis.

En flacon de 60 globules : 5 fr. 50 le flac.

Laboratoires FOURNIER Frères

26, Boulevard de l'Hôpital — PARIS

IODOGÉNOI PÉPIN

Peptone iodée spéciale

Gouttes titrées. Supérieur à tous les produits similaires, aux iodures métalliques et aux vins et sirop iodés.

S'en différencie par : 1° L'absence d'acide iodhydrique libre ; 2° La grande stabilité des iodures organiques et la nature de leurs bases ; 3° La très grande proportion d'iode substitué (25 % de l'iode total au lieu de 0 à 8 %) ; 4° La très grande activité pharmacodynamique de l'iode sous cette forme.

Saveur agréable. Tolérance absolue.

Les études clinique et physico-chimique montrent que c'est la meilleure forme d'administration de l'iode et des iodures.

Posologie. — Enfants : 10 à 30 gouttes par jour ; adultes : 40 à 60 gouttes par jour, dans un peu d'eau, aux repas, en 2 fois. Syphilis : 100 à 120 gouttes par jour.

PÉPIN & LÉBOUCQ

à COURBEVOIE (Seine)

IODOMÉTINE

Solution concentrée et titrée d'iodhydrate d'hexaméthylène tétramine.

Combinaison organique d'iode soluble et assimilable, 5 gouttes représentent un centigramme d'iode ; 20 gouttes agissent comme un gramme d'iodure alcalin.

Doses et mode d'emploi. — Vingt gouttes en deux ou trois fois dans la journée, dans un peu d'eau pure ou sucrée.

Prop. thér. — Élimine l'acide urique et les toxines du sang. Active la sécrétion des bronches. Produit une suractivité leucocytaire et un réveil des fonctions glandulaires. Agit comme diurétique, tonique et dépuratif. Spécifique puissant contre la grippe.

Indications. — Goutte, Rhumatisme, Arthritisme, Asthme, Emphysème, Grippe, Auto-intoxication, etc.

E. HAUTDIDIER

37, Rue Gallée — PARIS

IODONE ROBIN

Combinaison physiologique d'iode et de peptone de viande de bœuf.

Gouttes dont 20 = 1 gr. d'iodure de potassium.

Doses et mode d'emploi. — 10 à 40 gouttes à prendre en 2 fois aux repas dans un peu de boisson.

Prop. thér. — Dépuratif, reconstituant assimilable, non toxique, tolérance parfaite, jamais d'iodisme.

Indications. — Maladies par ralentissement de la nutrition; artério-sclérose; obésité; polysarcie; dégénérescence graisseuse; intoxications chroniques; asthme; emphysème; rhumatisme; arthritisme; goutte; tertiarisme.

Laboratoires M. ROBIN

13, Rue de Poissy — PARIS

IDO-THYROÏDINE CATILLON

Forme :

Tablettes de Catillon à 0,25 de Corps Thyroïde, titré, stérilisé.

Indications :

Obésité, Goître, Myxœdème, Dermatoses.

Doses :

1 à 2 contre Myxœdème; 2 à 8 contre Obésité, Goître, Herpétisme, Ostéogénèse.

Laboratoire CATILLON

3, Boulevard Saint-Martin — PARIS

IODOSTARINE " ROCHE "

Acide diiodo 6-7 élaïdique ou taririque diiodé du Professeur Arnaud (Communication à l'Académie des Sciences, Paris, CXLIX, page 220), 47,56 % d'iode organique complètement assimilé, sans aucune saveur. Absorbé seulement dans l'intestin.

Indic. Thér. :

Remplace KI aux mêmes doses.

Posologie et Mode d'emploi :

Iodostarine " Roche " cachets, dosés à 0,25 egr. Adultes : 1 à 4 par jour, selon les cas.

Iodostarine " Roche " comprimés, dosés à 0,125 mgr. Adultes : 2 à 8 par jour, selon les cas ; enfants : 1 à 4 par jour, selon l'âge. Les comprimés peuvent être absorbés très facilement avec un peu de liquide (eau, vin, thé ou café), au choix du malade.

Iodostarine " Roche " granulé, dosé à 0,25 egr. par mesure (intérieur de la capsule en aluminium). Adultes : 1 à 4 mesures par jour, selon les cas ; enfants : 1/2 à 2 mesures par jour, selon l'âge.

Toutes ces préparations sont d'une blancheur immaculée.

N. B. — On prend l'Iodostarine " Roche " de préférence à la fin des repas.

Produits F. HOFFMANN-LA ROCHE & C^{ie}
21, Place des Vosges — PARIS

IODURAL NOVAT

Forme. — Comprimés d'iodure de K. contenant un alcalin qui neutralise les acides Iodique et Iodhydrique et évite le pyrosis, l'iodisme. — Se dissolvent immédiatement dans l'estomac.

Indic. thérap. — Asthme, Emphysème, Artério-sclérose, etc.

Mode d'emploi. — 2 à 4 comprimés par jour, toujours à la fin des repas. Les avaler avec une gorgée de liquide : eau ou lait, sans les dissoudre.

Laboratoires NOVAT

MACON (S.-&L.)

IODURASE

Description. — Capsules kératinisées contenant :

Iodure de potassium pur... 0 gr. 50
Levurine extractive..... 0 gr. 10

Action thérapeutique. — La même que celle de l'iodure mais sans iodisme grâce à l'action spécifique de la levurine et à l'enrobage qui ne libère l'iodure que dans le milieu alcalin de l'intestin. Dosage rigoureux, conservation indéfinie et facile à prendre.

Indications. — 1 à 6 capsules par jour dans l'artériosclérose, l'asthme, l'emphysème, l'arthritisme, la syphilis, le goître, l'obésité, le saturnisme.

Laboratoires Ch. COUTURIEUX

18, Avenue Hoche — PARIS

IODURES SOUFFRON

Iodure de potassium (KI). Iodure de Sodium (NaI)
Chimiquement purs - Titrés - Inaltérables
Pas d'Iodisme

Solution à 1/15^e. Une cuill. à potage contient
1 gr. KI ou NaI.

Sirop à 1/20^e. Une cuill. à potage contient
1 gr. KI ou NaI.

Dragées à 0 gr. 25 chaque KI ou NaI. Kéra-
tinisées ou non.

Gouttes à 1/5^e. Une goutte contient 0,01 egr.
KI ou NaI.

Dose et Mode d'emploi. — De 0,15 à 1 gr.
par jour et plus.

Prop. Thér. — Vaso-dilatateur, Hypotenseur,
Artério-sclérose, Hypertension, Syphilis
Scléroses viscérales, Asthme, etc.

Etablissements Albert BUISSON

157, Rue de Sèvres — PARIS

IONOÏDES

Métaux et Métalloïdes colloïdaux
(Procédé E. Fouard)

Ionoïde d'arsenic en ampoules de 1 et
de 3 cc. pour injections intramus-
culaires.

Indic. thér. — Anémies, Convalescence,
Tuberculose, Grippe, Asthme, Furon-
culose, Emphysème, toutes maladies
infectieuses en général.

“ IONOÏDES ”, DARRASSE, Pharmacien

13, Rue Pavée — PARIS

JÉCOL

à base de Kinkélibah (Combretacées)

Régulateur des trois fonctions essentielles
hépatique, rénale, intestinale.

Composition. — Kinkélibah (*Extrait mou aqueux*), Boldo, Evonymine.

Forme. — Cachets minuscules disposés dans des tubes de verre.

Indications. — Le *Jécol* possède une action directe et spécifique sur l'épithélium du foie, des reins et de l'intestin d'où ses propriétés cholagogues, diurétiques et laxatives et secondairement ses qualités toniques, dépuratives et antitoxiques, — utilisées avec succès non seulement dans les maladies du foie, mais encore dans de multiples affections rénales et gastro-intestinales, dans les toxiinfections, les auto-intoxications et les diathèses.

Dose. — *Traitement prophylactique (cure de Jécol).*

a) Cas habituels (Insuffisance et congestion hépatiques et constipation chronique.) Un cachet à la fin du repas du soir pendant une semaine sur deux ou trois.

b) Cas graves (Maladie du foie caractérisée). Deux à quatre cachets par jour à la fin des repas pendant deux à trois semaines, dans l'intervalle des accès.

Traitement curatif :

a) Cas moyens (maladies du foie non toxico-infectieuses). Deux à quatre cachets par jour dans un liquide quelconque, de préférence une eau minérale alcaline.

b) Cas graves (surtout maladies des Pays chauds).
Quatre à six cachets par jour et plus.

Contre-indications. — Néant.

Boîte de 30 cachets.

Echantillon médical et littérature sur demande adressée à

Laboratoire du JÉCOL

36, Rue Rivay — LEVALLOIS-PERRET (Seine)

JUGLAND GMET

Extrait total du "Juglans Regia"

Préparation liquide sans alcool correspondant à 2 gr. de plante par cuill. à café.

Doses et Mode d'emploi. — 2 à 8 cuill. à café par jour dans eau, vin, lait, bière. 1/2 heure avant le repas.

Prop. théér. — Antiscrofuleux, Dépuratif, Régénérateur.

Indications. — Chlorose, Lymphatisme, Anémie pré-tuberculeuse.

Littérature et échantillons sur demande au

Service Médical des Produits GMET

27, Faubourg Montmartre — PARIS (9^e)

Tél. Bergère 43.10

KÉPHIR-SALMON

Ferments actifs

(Adopté depuis 1888 par l'Assist. Publiq. dans les Hôpitaux Tuberculose, Cancer, Affections stomacales et intestinales, reconstituant. Aliment complet au maximum de digestibilité. Remplace avantageusement le lait dans le régime lacté.

PULVO-KÉPHIR

Pour préparer soi-même le KÉPHIR.

Boîte de 40 doses pour 40 bouteilles 10 fr. 50

Même objet que le KÉPHIR

LAIT CAILLÉ (YOHOURT)

Préconisé dans les cas d'intoxications intestinales

Laboratoire du KÉPHIR-SALMON

28, Rue de Trévisé — PARIS

Tél. Gutenberg 49-78 — Livraisons quotidiennes

KIPSOL

(en pilules)

Cacao pulv. et tannates actifs d'alcaloïdes.
(Avantages curatifs des préparations belladonnées et opiacées à l'exclusion de leurs inconvénients.)

Dose et Mode d'emploi. — 2 à 7 pilules par jour, espacées au moins de deux heures.
— Ces pilules, très petites, s'avalent facilement avec une gorgée d'eau et même sans aucun véhicule liquide.

Prop. Thérap. — Spécifique des Coryzas accidentels ou chroniques, des toux, bronchites, coryza des iodures, grippe, etc.

Indications. — Préservatif et curatif des rhumes.

BERTAUT-BLANCARD Frères

64, Rue de La Rochefoucauld — PARIS

KLUCHOL REMEAUD

à base de Benzoate d'Anethol solubilisé.

Forme. — Sirop d'un goût très agréable bien accepté des enfants. Non toxique.

Prop. thérap. — Antispasmodique puissant, calmant et curatif de la coqueluche, des toux coqueluchoïdes ou nerveuses, asthme, etc.

Posologie. — *Adultes* : 3 à 5 cuillerées à soupe par jour.

Enfants	{	moins d'un an	2 à 4 cuill. à café p' jour.		
		1 à 5 ans	4 à 8	—	—
		5 à 10 ans	5 à 10	—	—
		au-dessus de 10 ans	8 à 10	—	—

NOTA. — L'innocuité absolue permet d'augmenter progressivement, et même de doubler les doses ci-dessus, jusqu'à l'obtention rapide de l'effet désiré.

Laboratoire REMEAUD

38, Grande-Rue — BOULOGNE-sur-SEINE

Téléphone 459

KOLA GRANULÉE ASTIER

Composition. — Extrait de Kola granulé contenant tous les principes actifs de la noix fraîche : caféine, théobromine, combinaisons tannocaféiniques, rouge de Kola et tanins actifs.

Prop. thér. — Régulateur du cœur. Excitant musculaire. Reconstituant du système nerveux. Tonique général des forces intellectuelles et physiques.

Indications. — Neurasthénie, Dépression mentale, Adynamie cardiaque, Troubles fonctionnels cardiaques, Grippe, Convalescence des maladies infectieuses et maladies graves, Asthénie, Surmenage physique et intellectuel.

Posologie. — Dose moyenne : 2 cuill. à café par jour, à prendre tel que dans le creux de la main, ou en dissolution dans tout liquide aqueux.

Prix : 5 francs

Laboratoires P. ASTIER

45, Rue du Docteur Blanche — PARIS (16^e)

KRÉOFOS NOVAT

Créosote..... 0.10
 Extrait d'opium..... 0.01
 Arséniate de soude..... 0.001/2 mil.
 Phosphate de chaux, q. s. p^r éteindre

Forme. — Capsules à base de Créosote dont la causticité est neutralisée par le Phosphate de Chaux, ce qui lui évite de corroder les muqueuses et permet la suralimentation.

Indic. thérap. — Toutes affections des bronches et de la poitrine.

Mode d'emploi. — 4 capsules par jour, 2 avant chaque repas.

Laboratoires NOVAT

à MACON (Saône-et-Loire)

KYMOSINE ROGIER

(Anciennement Pegnine)

A base de Ferment lab et sucre de lait purifié. — Poudre blanche.

Rend le lait de vache absolument digestif, facilite la digestion du lait de femme chez le nouveau-né.

Dose. — Une cuillerée-mesure dans 200 cm³ de lait tiède à 40°.

Une pincée dans une cuillerée à café d'eau avant chaque tétée.

Le flacon, 8 fr.

Henry ROGIER

Docteur en Pharmacie

19, Avenue de Villiers — PARIS

LAB-LACTO-FERMENT

(Lab-Ferment et Digestion lactée)

Présentation. — Flacon de poudre blanche.

Action thérapeutique du Lab-Ferment. — Les travaux chimiques et cliniques de ces dernières années montrent que la mauvaise digestion du lait est liée à la diminution du *lab-ferment* dans la sécrétion gastrique. On peut par suite logiquement combattre cette mauvaise digestion du lait (intolérance, troubles gastro-intestinaux, vomissements), en le coupant avec une solution de *lab-ferment*.

Dose moyenne. — Pour adultes ou enfants : Une cuillère mesure par verre de lait (verre 1/6 litre environ).

Pour nourrissons : Une demi-cuillère mesure par biberon de lait (tous les biberons de la journée peuvent être ainsi coupés avec le *Lab-Lacto-Ferment*).

Mode d'emploi. — Mettre la dose indiquée de *Lab-Lacto-Ferment* avec environ une à deux cuill. à bouche d'eau froide bouillie. Dès que l'effervescence aura disparu, ajouter le lait froid ou tiède.

Pharmacie du D^r MIALHE

Professeur agrégé à la Faculté de Médecine

8, Rue Favart — PARIS

LACCODERMES

Vernis semi-gras solubles à l'eau

Prière de désigner la base: Oxyde de zinc, Goudron de houille 5 %, 10 %, 15 %, Iethyol, Stovaine, Ichthyol et stovaine.

Prop. therap. — Assurent la perméabilité des sécrétions de la peau, favorisent l'excrétion des sérosités de l'épiderme, suppriment les inconvénients des pommades qui provoquent la macération de l'épiderme.

Indicat. — Eczémas papuleux, vésiculeux, parakératose psoriasiforme, eczéma prurigineux des enfants, dishydrose.

Mode d'emploi. — Les Laccodermes constituent le pansement de jour idéal et pratique pour le traitement des maladies de la peau.

Laboratoires Pierre BRISSON & C^{ie}
111, rue du Mont-Cenis — PARIS

LACTIMASE

Description. — Comprimés de ferment lactique de 0 gr. 50 ; par flacon de 40 comprimés.

Action thérapeutique. — La *lactimase* détruit les microbes pathogènes de l'intestin par accaparement du milieu, action renforcée par la symbiose du bacille Bulgare et d'une levure spéciale.

Indications. — 4 à 8 comprimés par jour dans les intoxications intestinales, diarrhées, diarrhées vertes des nourrissons, constipation, dysenteries, entérites.

Laboratoires Ch. COUTURIEUX
18, Avenue Hoche — PARIS,

LACTOBACILLINE

Comprimés de ferments lactiques
sélectionnés

Doses et Mode d'emploi. — 3 à 9 comprimés par jour, avant ou après les repas. Aucun inconvénient à augmenter ces doses.

Prop. Thér. — Remplacement de la flore intestinale nocive par une flore bienfaisante.

Indications. — Auto-intoxication intestinale, entérites, diarrhées, dermatoses.

LACTOBACILLINE

13, Rue Pavée — PARIS

LACTOLAXINE FYDAU

Ferments lactiques laxatifs.

Compos. — Ferments lactiques sélectionnés, sels biliaires, agar-agar, naphtholphtaléine.

Forme. — Comprimés.

Prop. thér. — Supprime la constipation, les intoxications gastro-intestinales, les fermentations putrides; rétablit les fonctions normales de l'intestin sans la moindre irritation.

Doses. — 2 à 3 comprimés pour adultes pris le soir avec un peu d'eau sucrée.

Enfants, un comprimé suffit.

Se vend par boîtes de six tubes de six comprimés

Prix au public : 5 fr.

Laboratoires Biologiques

André PÂRIS

4, Rue de La Motte-Picquet — PARIS (15^e)

LACTOZYMASE B

Ferment lactique Bulgare.

Comprimés de 0,50 cgr.

Prop. Thér. — Antisepsie gastro-intestinale.

Indications. — Gastro-entérites, entérites mucomembraneuses, fièvre typhoïde, appendicite, grippe, constipation, diarrhées, dermatoses (furonculose, urticaire, acné, eczéma, etc.), migraines, rhumatismes, artério-sclérose, etc.

Dose et Mode d'emploi. — Adultes : 2 comp. après chaque repas avec dessert sucré. — Enfants : 1 comp. pris de la même façon.

Laboratoires CHEVRETIN-LEMATTE
5, Rue Ballu — Paris — Tél. Central 45-56

LANTOL

Description. — Complexe colloïdal électrique à base de rhodium à 0 gr. 20 par litre en ampoules de 3 cc., par boîtes de 4 ampoules, et en capsules kératinisées pour la voie gastrique en flacons de 60 capsules.

Action thér. — Colloïde isotonique, non toxique et indolore. Provoque la baisse de la température, une sensation de bien-être notable et une hyperleucocytose considérable, suivie de la destruction des agents infectieux localisés ou disséminés dans l'organisme.

Indications. — 1 à 4 ampoules par jour en injections intramusculaires ou intraveineuses, dans toutes les septicémies, pneumonies, péritonites, scarlatines, typhoïdes et tous états infectieux. Les capsules servent à compléter et achever le traitement tout le temps nécessaire.

Laboratoires Ch. COUTURIEUX
18, Avenue Hoche — PARIS

LAXAGARINE

Composition. — Agar-agar sans addition d'aucun principe médicamenteux.

Indications. — Constipation chronique habituelle.

Dose. — a) Paillettes : 1 à 4 cuill. à café à chaque repas.

Dose. — b) Cachets : 1 à 4 cachets à chaque repas.

LAXAGARINE BELLADONÉE

Composition. — Association de l'agar-agar avec la belladone.

Indications. — Constipation par spasme intestinal.

Dose. — a) Paillettes : 1 à 2 cuill. à café à chaque repas.

Dose. — b) 1 à 2 cachets à chaque repas.

Laboratoires DURET & RÉMY

5, Avenue des Tilleuls — PARIS (18^e)

LAXATIF ORGEAT

Forme. — Le *laxatif orgeat* est une poudre finement granulée, mise, stérilisée, dans de petits sachets dosés (2 gr. 1/2). Délayé dans un peu d'eau il donne une véritable émulsion (loch) douce et agréable au goût.

Dose et mode d'emploi. — Prendre une dose le matin à jeun. Déjeuner immédiatement après en absorbant de préférence : thé, lait, café ou chocolat. La régularité et l'entretien des fonctions digestives et intestinales sont assurés avec une dose par semaine.

Indications. — Très apprécié par l'enfance, il agit doucement à la façon d'un véritable régulateur de l'estomac et des intestins sans engendrer de constipation. Convient également aux adultes.

Le coffret de 5 sachets dosés : 2 fr., impôt compris.

Coffret-Echantillon sur demande.

Dépôt : A. GÉRAUDEL, Pharmacien

36, Rue Rivay — LEVALLOIS-PERRET

LAXOPEPTINE GIRARD

Laxatif pour Enfants

Poudre à base de ferments de céréales, de citrate de soude et d'eupeptiques divers.

Mode d'emploi. — Une ou deux cuill. à café dans du lait ou de l'eau bouillie, le matin au réveil ou le soir au coucher. Doubler la dose pour les enfants de 2 à 7 ans.

Prop. Thér. — La Laxopeptine combat la constipation, régularise les fonctions digestives en assurant une bonne antiseptie intestinale.

Indications. — Gastro-entérites, ballonnement, gros ventre, vomissements, maladies aiguës, fébriles et toutes les affections ayant pour cause la constipation.

Prix du Flacon : 8 fr.

A. GIRARD

48, Rue d'Alésia -- PARIS (14^e).

LEBNOL

Compos. — Ferment lactique *filtré et stabilisé*. Un comprimé de Lebnol équivaut à 5 cc de culture fraîche.

Indic. thérap. — Le Lebnol a donné des résultats remarquables par leur constance et leur activité dans le traitement des infections des voies digestives. Il agit remarquablement dans l'entérite. C'est un adjuvant de la thérapeutique de certaines néphrites toxiques où il agit en empêchant la formation de nouvelles toxines d'origine fermentative. Le Lebnol est également précieux dans le traitement de certains états hépatiques, Congestion, acholie ; dans ces cas, la rapidité de son action n'est pas bien expliquée.

Doses. — Adultes : 3 à 6 par jour ; Enfants : 2 à 4 par jour ; Nourrisson : 1 par jour.

N.B. — La longue conservation de ce produit en fait un médicament des plus utiles pour la médecine coloniale. Littérature et échantillons sur demandes adressées directement aux Usines Thevenot.

Prix : la boîte de 48 comprimés en tube, 4 fr.

Ce produit est fabriqué par la Société des
Produits Pharmaceutiques THEVENOT — DIJON
pour **M. GIRARD**, Pharmacien
217, rue Lafayette — PARIS

LÉCITHINE CLIN

Extrait de l'œuf

Compos. - Les lécithines du commerce renferment souvent une forte proportion de matières grasses de l'œuf qui en diminuent le titre en phosphore et, par suite, l'activité thérapeutique; elles peuvent également, lorsqu'elles sont mal préparées, être en partie décomposées et contenir des bases choliniques libres dont l'ingestion peut provoquer des accidents. La Lécithine Clin est de pureté garantie.

Formes. - Pilules de Lécithine Clin à 0,05 par pilule. Granulé de Lécithine Clin à 0 gr. 10 par cuill. à café. Tubes stérilisés de 1 cm³ de Lécithine Clin à 0 gr. 05 par tube.

Tubes stérilisés de Lécithine Clin en association avec le fer, le gaiacol, la strychnine aux dosages usuels.

Doses. - Voie buccale : 20 à 30 egr. par jour. Voie hypodermique : 5 à 10 egr. (1 ou 2 tubes) par jour, en injection intramusculaire.

Laboratoires CLIN

20, Rue des Fossés-Saint-Jacques - PARIS

LECITHOSINE ROBIN

Lécithine naturelle ex-ovo

Granulé. - Pilules

Dose et mode d'emploi :

Granulé 1 à 3 cuillers-mesure.

Pilules 2 à 3 par jour.

Indications :

Neurasthénie, Phosphaturie, Tuberculose, Rachitisme, Diabète.

Laboratoires M. ROBIN

13, Rue de Poissy

PARIS

LEVURASE

Produit biologique antitoxique, composé des ferments totaux purs et sélectionnés de la levure de bière.
(Méthode Pasteur)

Auto-intoxication, Estomac, Intestin, Peau, Cuir chevelu, Furonculose, Enthrax, Gastro-entérites, Diabète, Dermatoses, Eczéma.

Présentation. — Cachets de 1 gr. (représentant 50 gr. de levure de bière fraîche).

Composition. — Ferments totaux purs et sélectionnés de la Levure de bière *non étuvée* (zymase de Büchner et de Rapp).

Propriétés, Avantages. — Pas d'intolérance, assimilation rapide, commodité d'absorption, faible volume. Supplée à l'insuffisance de toutes les glandes. Antitoxique, anti-staphylococcique, conservation indéfinie.

Indication. — Furonculose, Enthrax, Entérites, Gastro-entérites, Obésité, Diabète, Constipation, Dermatoses, Eczéma, Lymphatisme, Rachitisme, Diarrhée, Dyspepsie, Kyés, Phlegmons, Acné.

Posologie. — De 3 à 6 cachets par jour, loin des repas.

A. CHARMAISON

Pharmacien de 1^{re} classe de l'Université de Paris

35, Avenue de Royat, 35

CLERMONT-FERRAND (P.-de-D.)

LEVURINE EXTRACTIVE

Description. — Comprimés de 0 gr. 30 d'extrait sec de levure de bière en flacons de 50 comprimés.

Action Thérapeutique. — Contient sous un poids 35 fois moindre tous les principes actifs de la levure fraîche, auxquels celle-ci doit son activité, car ils agissent comme poisons vis à vis des microbes et surtout des staphylocoques. Conservation parfaite et facilité d'absorption.

Indications. — 4 à 12 comprimés par jour dans les cas d'abcès, anthrax, acné, eczéma, furoncles, herpès, phlegmons et toutes affections de la peau.

Laboratoires Ch. COUTURIEUX

18, Avenue Hoche — PARIS

LIPOFÉINE

Médicament eupnéique.]

Comp. et Prop. — Obtenue par combinaison de l'éther éthyldiiodobrassidique (lipoiodine) avec la caféine. La *Lipoféine* active le travail du cœur, abaisse la tension artérielle; elle fluidifie les sécrétions bronchiques, facilite l'expectoration, dissipe la dyspnée et régularise le rythme respiratoire.

Indic. — Etats dyspnéiques en général, plus particulièrement asthme et emphysème, catarrhes, bronchites et laryngites chroniq.

Posologie et Forme pharmac. — 1 à 4 comprimés par jour. Chaque comprimé contient 0 gr. 12 d'iode et 0 gr. 05 de caféine. Période de traitement de 15 à 25 jours.

Prix : Le tube de 15 comprimés 7 fr. 50

Laboratoires CIBA, O. ROLLAND, Ph^{ien}
1, Place Morand — LYON

LIPOGYRE CIBA

(Lipoiodine Hg)

Médicament iodo-mercuriel

Comp. et Prop. — Combinaison iodo-mercurielle obtenue à l'aide de l'éther éthyldiiodobrassidique (lipoiodine), et réalisant l'association et la synergie médicamenteuse de l'iode et du mercure avec exaltation de l'activité thérapeutique de chacun de ces composants. Préparation se recommandant par sa bonne tolérance.

Indicat. — La syphilis dans ses diverses manifestations et particulièrement dans ses accidents tertiaires et secundo-tertiaires.

Posologie et Forme pharmac. — 1 à 8 comprimés par jour à prendre aux repas. Chaque comprimé contient 0 gr. 15 d'iode et 0 gr. 02 d'Hg.

Prix : Le tube de 20 comprimés 5 fr. 50

Laboratoires CIBA, O. ROLLAND, Ph^{ien}
1, Place Morand — LYON

LIPOÏDES H. I.**Lipophosphatides de tous les organes****Formes :**

- 1^o Ampoules huileuses pour injections hypodermiques (méthode de choix).
- 2^o Pilules kératinisées.

**Adrénol Cortex, Adrénol Total,
Androcrinol, Cardiocrinol,
Cérébrocrinol, Entérocrinol,
Gastrocrinol, Gynocrinol, Gynolutéol,
Hémocrinol, Hépatocrinol, Hypophysol,
Mammol, Néphrocrinol, Pancréol,
Placentocrinol, Prostatocrinol,
Pulmocrinol, Splénocrinol,
Thymocrinol, Thyrol A.**

Indications :

Chaque lipoïde constitue un aliment et un excitant, spécifique de l'organe dont il provient.

POLYCRINOL

Association de lipoïdes.

AFATYL

Médication iodée sensibilisée.

(Association d'iode et de lipoïde thyroïdien). (Arthritisme, Obésité thyroïdienne, Rhumatisme chronique, Artériosclérose).

Laboratoire de Biologie Appliquée**H. CARRION & C^{ie}****V. BORRIEN, Docteur en Pharmacie**54, Faub. Saint-Honoré, PARIS (8^e)

LIPIODINE CIBA

Iode organique assimilable

Composition et Propriétés. — Ether éthyl-diiodo-brassicique. — Corps contenant 41,1 % d'iode et se présentant sous forme d'une substance blanche, insipide, fondant à 37°. D'une élimination plus lente que les iodures de potassium et de sodium, la lipiodine remplace avantageusement ces deux médicaments à dose moindre avec une tolérance meilleure et sans accidents d'iodisme.

Indications. — Celles de l'iode et des iodures : Artério-Sclérose, Hypertension artérielle. — Affections des voies respiratoires, Rhumatisme chronique, Obésité, Goitre, Scrofule, Adénopathies, Syphilis, etc.

Posologie et Formes pharmaceutiques. — Adultes : 1 à 7 comprimés par jour. Enfants : 1/2 à 3 comprimés (aux repas principaux).

PRIX :

Le tube de 20 comprimés, 5 fr. 50

Laboratoires CIBA, O. ROLLAND

1, Place Morand, 1

LYON

LIQUEUR LAVILLE

Composition. — Quino-colocynthine et principes actifs de convallaria maialis, gentiane, scille, hermodactyle et fraxinus excelsior.

Prop. théér. — Spécifique de l'accès de goutte; exerce une action sédative sur la douleur; augmente l'élimination de l'acide urique.

Forme. — Vin médicamenteux.

Dose et mode d'emploi. — Cas aigus graves: une cuillère à café dans une tasse de thé 2 heures avant ou 4 heures après le repas. Recommencer quelques heures après s'il est nécessaire. En cas de douleurs modérées, une cuillère à café le matin à jeun pendant 3 jours.

PILULES LAVILLE

A base de baies d'alkékengé et de silicite de soude, les Pilules Laville sont prises dans les périodes intercalaires des accès, à la dose de 4 à 10 pilules par jour.

Laboratoires CLIN

20, Rue des Fossés-Saint-Jacques — PARIS

LUSOFORME

(Formol saponiné)

1 cuillère à café ou 5 gr. = 1 gr. de Formol à 40 %.

Lusoforme médical. — Antiseptique général de 1/2 à 1 %.

Lusoforme brut. — Désinfectant et désodorisant de 2 à 5 %.

Le Lusoforme est un savon alcalin liquide contenant 20 % de formol et stérilisé à l'autoclave.

CARTERET

15, Rue d'Argenteuil — PARIS

MANGAÏNE

Bi-oxyde de Manganèse,
chimiquement pur.

Forme et Dose :

Tablettes (ou Pastilles) 0,14 de Bi-oxyde de Manganèse.

Propriétés thérap. :

Elles constituent la préparation la plus rationnelle pour l'assimilation rapide et efficace des sels de manganèse.

Indicat. thérap. :

Dyspepsies gastro-intestinales, Anémies.

Dose :

4 à 6 pastilles (ou tablettes) par jour.

Pharmacie SCHMIT

71, Rue Sainte-Anne — PARIS

MARINOL

Reconstituant Marin Inaltérable, de Goût Agréable.

Compos. — Eau de mer captée au large, stérilisée à froid; Iodalgol (iode organique); Phosphates calciques en solution organique; Algues marines iodifères avec leurs nucléines azotées; Méthylarsinate disodique.

5 cm (une cuill. à café) contiennent exactement 1 mgr. d'iode et 14 de mgr. de méthylarsinate en combinaison physiologique.

Ni alcool, ni huile. Pas d'intolérance. Pas d'iodisme. Entièrement assimilable en été comme en hiver. Convient à tous les âges. Médication de durée illimitée. Goût très agréable. Meilleur succédané de l'huile de foie de morue dont il a la même origine marine.

Propriétés. — Reconstituant, Tonique, Dépurateur.

Indications. — Toutes manifestations de l'Anémie, du Lymphatisme, du Rachitisme et de la Scrofule. Tuberculoses pulmonaire, ganglionnaire et osseuse. Mal de Pott. Bronchites. Asthme. Convalescences. Neurasthénie. Maladies consomptives. Dyscrasies. Troubles de la croissance, etc.

Mode d'emploi et Doses. — Avant ou après les repas, pur ou dans un peu d'eau. Grandes personnes: 2 à 3 cuill. à soupe. Enfants: 2 à 3 cuill. à dessert. Nourrissons: 1 à 3 cuill. à café.

Prix réglementé : 8 fr. le flacon (sans impôt)

Remise sur commandes médicales : 40 %, franco de port et d'emballage.

Laboratoires "LA BIOMARINE"

à DIEPPE (Seine-Inférieure)

MÉDICATION ARRHÉNIQUE SIMPLE

Cacodylate de soude Clin, Métharsinate Clin
Médication arsenicale organique non toxique

I. — *Cacodylate de soude Clin* :

Gouttes Clin 0 gr. 01 par 5 gouttes.

Globules Clin 0 gr. 01 par globule, enrobés au gluten.

Tubes stérilisés Clin, à 0 gr. 01, 0 gr. 02, 0 gr. 03, 0 gr. 05, 0 gr. 10 par cm³.

Dose. — La dose moyenne est de 0,05 par jour, que l'on peut porter à 0 gr. 10 et à 0 gr. 15.

II. — *Métharsinate Clin*. (Méthylarsinate disodique chimiquement pur) :

Gouttes Clin, à 0 gr. 01 par 5 gouttes.

Globules Clin, à 0 gr. 01 par globule, enrobés au gluten.

Tubes stérilisés Clin, à 0 gr. 05 par cm³.

Dose. — En moyenne 0 gr. 05 par jour.

Le traitement comprend généralement des périodes de huit jours environ alternant avec des périodes de repos d'égale durée.

Laboratoires CLIN

20, Rue des Fossés Saint-Jacques — PARIS

MÉDICATION ARRHÉNIQUE COMPOSÉE

1° Arsenic et Fer

Marsyle Clin (Cacodylate de protoxyde de fer) : Renferme dans des proportions thérapeutiques l'arsenic et le fer au minimum d'oxydation.

Gouttes Clin à 0,025 par 5 gouttes.

Globules Clin à 0,025 par globule.

Tubes stérilisés Clin à 0,05 par cm³ (injection intramusculaire).

Dose. — De 5 à 10 egr. par jour.

Métharsinate de Fer Clin (Méthylarsinate de fer).

Gouttes Clin à 0 gr. 01 par 5 gouttes.

Globules Clin à 0 gr. 01 par globule.

Tubes stérilisés Clin à 0 gr. 05 par cm³ (injection intramusculaire).

Dose. — 3 à 10 egr. par jour.

2° Arsenic et Mercure

Enésol (Salicylarsinate de mercure) et *Tubes stérilisés Clin* de Cacodylate de Mercure.

3° Arsenic et Galéacol

Tubes stérilisés Clin de Cacodylate de Galéacol.

4° Arsenic et Strychnine

Tubes stérilisés Clin de Cacodylate de Strychnine.

Laboratoires CLIN

20, Rue des Fossés-Saint-Jacques — PARIS

MÉSOTHORIUM BUISSON

Solution de Bromure de Mésolhorium pour injections hypodermiques, intra-veineuses ou interstitielles.

1° *Solution faible (concentration A)* : dosée à 1/4 de microgramme par c. c. Injecter de 1 à 3 c. c. par jour pendant une à deux semaines. Indications : artério-sclérose, états asthéniques et anémiques, pré-tuberculeuse.

2° *Solution moyenne (concentration B)* : dosée à un microgramme par c. c. Indications : Rhumatismes, goutte, manifestations blennorragiques (orchite, rhumatisme), sciatiques, anémies graves, leucémie, cancers. Injecter de 1 à 3 cc. par jour pendant 10 à 12 jours.

3° *Solution forte (concentration C)* : dosée à 2 microgrammes par c. c. S'emploie en injections interstitielles dans les cancers accessibles.

Stimulation puissante de l'organisme et de l'hématopoïèse. Décharges d'acide urique. Antifébrile. Action analgésique.

Etablissements Albert BUISSON

157, Rue de Sèvres — PARIS

MOKAVÈNE

Graines exotiques torréfiées

Imitation parfaite du café sans action sur le cœur.

Dose. — 1 cuillère à café par tasse d'eau bouillante.

Prix : 7 fr. la boîte de 500 grammes

Comte René de GRAUWE

Pharmacien de 1^{re} Classe

16, Rue de Rocroy — PARIS

MORRHUETINE JUNGKEN

Forme et composition. — Liqueur non alcoolique à base de glycérine pure contenant : iode métallique 0,015 mgr. Hypophosphites composés (NaO, CaO, Manganèse, Quinine) en tout 0,15 cgr. par cuiller à soupe. Phosphate de soude : 0,15 cgr.

Produit de composition fixe et stable, de goût très agréable; pas d'irritation des muqueuses; pas de troubles des fonctions gastriques. Très bien toléré en toutes saisons.

Propriétés. - Dépurateur, Tonique, Reconstituant.

Indications. - Anémie, lymphatisme, tuberculose, convalescences des maladies infectieuses, d'opérations et blessures de guerre.

Doses et Mode d'emploi. — Enfants : 1/2 ou 1/3 de verre à liqueur. — Adultes : 1 ou 2 verres à liqueur pur après les repas ou étendue d'eau au début des principaux repas.

Prix réglementé net : 6 fr. 50 la bouteille de 600 cm³

Laboratoires J. DUHÈME

105, Rue de Normandie — COURBEVOIE (Seine)

MUSCULOSINE BYLA

Suc musculaire total, hyperactivé par les oxydases globulaires, les hormones spléniques, le manganol et les vitamines cardiohépatomusculaires.

Dose et Mode d'emploi. — Par cuillères à bouche aux repas, dans la boisson préférée, toujours *froide* ou *tiède*.

Prop. thérap. — Antibacillaire, Tonitnutritif, Excitant physiologique.

Indications. — Convalescence, Anémie, Tuberculose, Neurasthénie.

Les Etablissements BYLA

26, Avenue de l'Observatoire — PARIS

MYCOLYSINE

du Docteur DOYEN

Solution colloïdale phagogène polyvalente. —
Provoque la phagocytose. — Prévient et guérit
la plupart des maladies infectieuses de l'homme.

Formes et doses :

Mycolysine buvable, 4 à 12 cuill. par jour.
Extrait de Mycolysine, 1 à 4 cuill. par jour.
Mycolysine injectable, ampoules de 10 cc.

Indications. — Action thérapeutique rapide dans
les affections aiguës des voies respiratoires,
dans les phlegmons profonds, les lymphan-
gites infectieuses, les fièvres éruptives et la
grippe, la méningite cérébro-spinale, etc...

P. LEBEAULT & C^{ie}5, Rue Bourg-l'Abbé — PARIS (3^e)**NARSENOL**

Novarsenobenzol destiné à être admi-
nistré par voie buccale, sous forme
de comprimés dosés à 0 gr,10.

Grâce à un enrobage spécial, le médi-
cament conserve intégralement son
activité et ne se dissout que dans l'in-
testin.

La dose moyenne est de 1 à 4 comprimés
par jour, qu'on avale comme des pilu-
les, sans les diviser.

Principales applications. — Anémie perni-
cieuse, angine de Vincent, dermatoses, palu-
disme, pian, entérite rebelle, fièvre récur-
rente, spirochétose, amibiase, grippe etc.

Littérature sur demande.

Etablissements POULENC Frères
92, Rue Vieille-du-Temple — PARIS

NÉO-ARSYCODILE

Méthylarsinate disodique
(Syn. Arrhénal)

Indic. thér. — Tous les avantages de l'arsenic organique. Plus particulièrement destiné à l'usage interne par la voie gastrique.

Doses et mode d'emploi. — *Pilules* à 0,01, 4 à 5 par jour aux repas, pendant 12 jours, repos 8 jours et reprise. *Ampoules* à 0,05, même usage que pour l'ARSYCODILE et spécialement dans le paludisme.

Docteur M. LEPRINCE

62, Rue de la Tour — PARIS (16^e)

NEO-RHOMNOL

Rhomnol Strychno-Arsénié
(Nucléinate de Strychnine défini
et Cacodylate de Soude)

Indic. Thér. — Neurasthénies, Grippe, Convalescences, Intoxications, Dépressions nerveuses, Etats cachectiques, Suites d'infections, etc.

Mode d'emploi. — Tous les jours une ampoule, deux dans les cas graves. Habituellement, la boîte de 12 étant terminée, on institue un repos d'une semaine, suivi de la reprise des piqûres, si c'est nécessaire.

D^r M. LEPRINCE

62, Rue de la Tour — PARIS (16^e)

NÉOL

Constitution. — Préparation aqueuse peroxy-sulfatée, d'origine électrolytique, constituant une solution auto-génératrice d'Ozone naissant.

Propriétés. — Aucune toxicité, antiseptique-cicatrisant, essentiellement cytophlaetique, kératoplastique et décongestif.

Indications. — Brûlures par le feu, le radium ou le froid, Ulcérations cutanées et muqueuses. Plaies phagédéniques, Métrites, Angines, Pharyngites.

Mode d'emploi. — L'eau néolée (*Néol 1 partie, eau 4 parties*) remplace avantageusement l'eau oxygénée dans toutes ses indications — Attouchements, badigeonnages (Angines, Stomatites, Laryngites, Métrite et Endométrite); *Néol pur*. — Pansements (Brûlures, Plaies diverses): *Eau néolée*. — Gargarismes: *Deux cuill. à soupe par verre d'eau*. — Injections, grands lavages: *Quatre cuill. à soupe par injection de deux litres d'eau*.

Prix: le grand flacon de 375 gr. 6 fr. 50 (impôt compris).

— le petit flacon de 125 gr. 4 fr. —

NÉOLIDES

Compos. — Néolides = Néol solide; se différencient du produit liquide par leur réaction alcaline spécialement adaptée à l'antiseptie gynécologique, ce qui en limite l'emploi aux lavages et injections vaginales exclusivement.

Propriétés. — Par leur constitution percarbonatée source d'oxygène naissant, ils ne peuvent être irritants ou toxiques comme les produits à base de formol, alun, etc. Ils remplacent économiquement le Néol liquide et ont toutes les indications et qualités du Permanganate de Potasse sans tacher. Discrètement parfumés leur emploi est pratique et agréable. Pour le médecin c'est l'antiseptique scientifique et rationnel.

Prescrire pour soins intimes et hygiéniques 1 Néolide par litre; pour Métrite, Leucorrhées, etc.: 2 Néolides par litre. Bien recommander de dissoudre d'abord le comprimé dans une petite quantité d'eau, mais bouillante ou très chaude.

Prix: la boîte de 60 comprimés 7 fr. 50 net.

Laboratoires du NÉOL

9, Rue Dupuytren — PARIS (6^e)

Téléph. Fleurus: 13-12

NÉOQUININE FALIÈRES

Glycérophosphate de quinine pur

Propriétés. — Rapidement absorbée, se montre à doses

égales, plus active que les sels ordinaires de quinine. —

Action tonique, à petites doses, par ses deux éléments.

Formes. — 1° Cachets de Néoquinine Falières, 0 gr. 25 par

cachet.

2° Suppositoires de Néoquinine Falières à 0 gr. 15 par

suppositoire (chaque suppositoire ne pèse que 2 gr.).

Enfants : 1 suppositoire ; Adultes : 2 après avoir assuré

la vacuité du rectum.

3° Pilules de Néoquinine Falières, 0 gr. 10 par pilule.

4° Tubes stérilisés de Néoquinine Falières, 0 gr. 50 par cm³.

Néoquinine arsiniée Falières

Glycérophosphate et méthylarsinate de quinine

Formes. — 1° Cachets de Néoquinine arsiniée Falières, 0 gr. 25

par cachet.

2° Capsules de Néoquinine arsiniée Falières à 0 gr. 10 par

capsule.

3° Tubes stérilisés de Néoquinine arsiniée Falières, 0 gr. 50

par cm³.

Laboratoires CLIN

20, Rue des Fossés-Saint-Jacques — PARIS

NEURÈNE

En 1904 et 1905, le Prof. Pouchet et Chevalier démontrent que

l'acide valériannique et ses sels sont physiologiquement inactifs.

En 1906, le Prof. Brissouet découvre l'éther de bornyl (dit

Corneol soluble).

Principe actif de la Valériane. Sans odeur

Solution contenant 0 gr. 10 de Bornéol soluble

par cuill. à café. Une cuill. à café de Neurène

contient la partie active de 150 gr. de racine

sèche de Valériane.

Doses. — Adultes : 3 à 5 cuill. à café par jour. —

Enfants : 1 à 3 cuill. à café par jour, selon l'âge.

Mode d'emploi. — Chaque cuill. à café dans 1/4 de

verre d'eau sucrée froide et aromatisée à la

fleur d'oranger.

Prop. Thér. — Régulateur et tonique des centres

nerveux.

Indications. — Toutes les Affections nerveuses,

Neurasthénie, Hystérie, Spasmes, Insomnies

nerveuses...

Laboratoires A. DANIEL-BRUNET

8, Rue de la Source — PARIS (16^e). — Tél. Aut. : 06-62

NEURINASE

Solution ou comprimés à base de Valériane fraîche et de Véronal pur solubilisé. Renferme 0 gr. 15 de Véronal par comprimé ou cuill. à café de solution.

A) **Dose et Mode d'emploi.** — 1° Sédatif : 1 cuill. à café ou 1 comprimé matin et soir dans de l'eau sucrée. — 2° Hypnotique : De 1 à 4 cuill. à café le soir au coucher. Enfants : 1/2 dose.

B) **Prop. Thér.** — Régulateur du système nerveux contre Insomnies, Mélancolie, Hystérie, Epilepsie, Troubles névropathiques de la Ménopause, Maladies de Basedow, Tics, Délires toxiques, Palpitations, Surmenage, Prurit, etc.

Contre indication : Néant. — Prix : 7 fr.

Laboratoire A. GENEVRIER

2, Rue du Débarcadère — PARIS

NEUROSINE PRUNIER

(Phospho Glycérate de Chaux, Procédé G. Prunier)

Prop. Thér. — Reconstituant du système nerveux.

Mode de Présentation. — La "Neurosine Prunier" est présentée sous trois formes : granulé, cachets, sirop.

Indications. — Neurasthénie, Phosphaturie, Rachitisme, Débilité, Surmenage, etc.

Posologie. — 2 à 3 cuill. à café par jour de granulé; 2 à 3 cachets par jour; 2 à 3 cuill. à bouche par jour de sirop. Chaque cuill. à café de granulé, chaque cachet et chaque cuill. à bouche de sirop contiennent 0 gr. 30 de Glycérophosphate de Chaux (Procédé G. Prunier).

G. PRUNIER & C^{ie}, (Maison Chassaing)

6, Rue de la Tâcherie — PARIS

NEUROTROPHOL BYLA

Elixir ou Granulé à base de Nucléinate de soude, de Méthylarsinate disodique, de glycéro-phosphate de soude et d'extrait total de glande orchéique et interstitielle.

Doses et Mode d'emploi. — *Elixir* : 1 verre à liqueur *après* chaque repas pour les adultes, 1 cuillerée à dessert ou à café pour les enfants. *Granulé* : 1 cuillerée à bouche *avant* chaque repas pour les adultes ; 1 cuillerée à café pour les enfants.

Propriétés. — Tonique neuro-musculaire. Excitant de la nutrition.

Indications. — Neurasthénie, Surmenage, Dépression, Sénilité, Asthénie musculaire, Insuffisances génitales.

Les Etablissements BYLA

26, Avenue de l'Observatoire — PARIS

NÉVROSTHÉNINE FREYSSINGE

A base de Glycérophosphates de soude, de potasse et de magnésie. Ne contient ni chaux, ni sucre, ni alcool.

Forme. — Gouttes concentrées, 20 gouttes contiennent 0,40 cgr. de glycérophosphate composé à base de soude, de potasse et de magnésie.

Dose. — XV à XX gouttes à chaque repas dans le premier verre de boisson.

Propriétés. — Reconstituant rationnel par suite de sa composition qui est celle des éléments mêmes de l'organisme : Soude = Plasma sanguin ; Potasse = Tissus nerveux ; Magnésie = Substance grise.

Indications. — Neurasthénie, Paralysie générale, Dépression et Fatigue nerveuses, Surmenage, Anémie cérébrale, Vertiges, Convalescence, etc.

Aucune contre-indication

Laboratoire FREYSSINGE

6, Rue Abel — PARIS

NISAMÉLINE de TROUETTE-PERRET

Préparation à base d'extrait de Guaco ;
doit être employé "INTUS & EXTRA"
— action physiologique à l'intérieur,
sur les centres nerveux sensitifs et sur
la sécrétion rénale à l'extérieur ; sur
les terminaisons des nerfs de la sen-
sibilité générale.

Indications. — Prurit, Dermatoses, Né-
vralgies.

Traitement interne :

Pilules Nisaméline "TROUETTE-
PERRET" (0 gr. 10 Extrait de Guaco).
2 à 5 pilules à chacun des deux repas.

Sirop Nisaméline "TROUETTE-
PERRET" (0 gr. 20 Extrait de Guaco).
1 à 2 cuillerées à soupe à chacun des
deux repas.

Traitement externe :

Poudre Nisaméline "TROUETTE-
PERRET".

1/2 flacon ou 1 flacon, pour un grand
bain. — 1 à 4 cuillerées à café pour
1/2 litre d'eau froide ou tiède, pour
lotions, compresses, etc.

Pommade Nisaméline "TROUETTE-
PERRET".

En onctions pour prurits et derma-
toses localisés.

Savon Nisaméline "TROUETTE-
PERRET".

Pour lavages et soins hygiéniques.

Bien spécifier : **NISAMÉLINE "TROUETTE-
PERRET"** pour avoir le véritable Guaco.

Etablissements TROUETTE & C^{ie}

15, Rue des Immeubles-Industriels — PARIS (11^e)

NOVARGYRE

(Ampoules Guillaumin
à l'oxycyanure d'hydrargyre indolore)

Compos. — Les ampoules de Novargyre contiennent : Oxycyanure d'hydrargyre : 1 centigr. ; Stovaine : 1 centigr. ; Eau distillée : 1 cm cube.

Propriétés. — Solution très stable, rigoureusement dosée, neutre, indolore, ne coagulant pas les albuminoïdes, d'une action très prompte et très sûre.

Indicat. — Accidents syphilitiques.

Mode d'emploi. — Injections intra-musculaires tous les deux jours de 1 à 2 cc, selon l'intensité de la maladie ou la susceptibilité du sujet. Faire huit à douze injections et laisser reposer le malade pendant une ou deux semaines. Renouveler ensuite le traitement s'il est nécessaire.

Laboratoires André GUILLAUMIN

13, rue du Cherche-Midi — PARIS

NOVARSENOBENZOL

Dioxydiaminoarsenobenzol-méthylène
sulfoxyrate de soude

Mêmes indications que l'Arsenobenzol

S'emploie principalement dans la syphilis en injections intra-veineuses, à doses progressives de 0 gr. 15 à 1 gr. 05. Soluble dans l'eau distillée; il n'y a pas lieu d'alcaliniser les solutions.

Peut également être utilisé en injections intramusculaires, en lavements et comme topique local (Angine de Vincent, etc.).

Littérature sur demande

Etablissements POULENC Frères

92, Rue Vieille-du-Temple — PARIS

NUCLÉARSITOL ROBIN

Association de la combinaison végétale nucléophosphatée avec le méthylarsinate Nucléophosphate de chaux et de soude méthylarsiné.

Comprimés. — Ampoules injectables.

Doses et Mode d'emploi. — Adultes : 4 à 6 comprimés ou 1 à 2 injections hypodermiques par 24 heures.

Prop. Thér. — Antituberculeux, Reconstituant puissant.

Indications. — Cachexie des pays chauds, fièvres paludéennes, syphilis, tuberculose, scrofule, lymphatisme.

Laboratoires M. ROBIN

13, Rue de Poissy — PARIS

NUCLÉATOL ROBIN

Combinaison de Nucléophosphates d'origine végétale

Granulé : Nucléophosphate de chaux et de soude.

Injectable : Nucléophosphate de soude pur.

Doses et mode d'emploi. — Adultes : 4 à 6 cuill. mesures de granulé aux repas ou 1 ou 2 ampoules en injection par 24 heures.

Prop. thér. — Exaltant de la Phagocytose, abaisse la température en quelques heures. Effets analogues à ceux des ferments métalliques ou les colloïdes.

Indications. — S'emploie dans les convalescences, les débilités, les cachexies; provoque la défervescence dans les fièvres infectieuses, puerpérales, érésypèles, typhoïdes, etc.; s'emploie aussi préventivement dans les opérations chirurgicales.

Laboratoires M. ROBIN

13, Rue de Poissy — PARIS

NUCLÉO-FER GIRARD

Forme. — Pilules de 0 gr. 10 de Nucléinate de fer, exemptes de produits provenant de la désintégration du noyau nucléinique (créatinine et bases xanthiques).

Prop. thérap. — Les expériences faites par le Docteur Dor et poursuivies dans les Hôpitaux de Paris ont prouvé :

1^o qu'il accroît en quelques jours, de 30 à 90 % la teneur des globules en hémoglobine.

2^o que le Nucléo-Fer était de tous les ferrugineux, le mieux supporté par les estomacs de chlorotiques.

Indications. — Anémie et plus spécialement l'Anémie nerveuse.

Prix : le flacon de 80 pilules, 5 fr.

Laboratoire A. GIRARD
48, rue d'Alésia — PARIS

NYCTAL

Comprimés

Compos. — Bromdiéthylacétylurée.

Action. — Réunit l'action hypnotique des produits du groupe "Véronal" et l'action sédatrice des bromures.

Indications. — Toutes les insomnies ; affections nerveuses et mentales.

Forme pharmaceutique. — Comprimés dosés à 0,35 de Bromdiéthylacétylurée.

Doses. — Action sédatrice : 1 comprimé toutes les 4 heures.

Action hypnotique : 2 à 3 comprimés le soir dans une infusion chaude.

Laboratoires DURET & RÉMY
5, Avenue des Tilleuls — PARIS (18^e)

OCRÉINE GRÉMY

Extrait de corps jaune de l'ovaire.

Diagnostic facile et sûr de tous les troubles
menstruels (1).

Quelles que soient leur nature, leur intensité, leur fréquence, les troubles menstruels ont pour seules causes soit l'insuffisance ovarienne, soit l'insuffisance thyroïdienne. Ils cèdent à l'administration opportune de l'*Ocréine* ou de la *Thyrénine*.

Le diagnostic entre l'une et l'autre insuffisance dépend uniquement de la fréquence, de l'abondance et de la durée de l'écoulement.

Troubles Menstruels	CAUSES	TRAITEMENT
		OCRÉINE GRÉMY
<i>Règles rares</i>	Insuffisance ovarienne	Deux à cinq pilules tous les jours pendant les huit jours qui précèdent les règles et pendant tout le temps que dure l'écoulement sanguin.
<i>Règles peu abondantes</i>	Id.	Gouttes d'Ocréine : Dix gouttes correspondent à une pilule.
<i>Règles douloureuses</i>	Id.	
Accès d'oppression, palpitations, bouffées de chaleur	Id.	
		THYRÉNINE GRÉMY
<i>Règles fréquentes</i>	Insuffisance thyroïdienne	Une pilule par jour pendant deux jours, puis alternativement une et deux, puis deux pilules par jour.
<i>Règles abondantes</i>	Id.	Le traitement commencera huit jours après la fin des dernières règles et se prolongera jusqu'à la fin de la période menstruelle suivante.
<i>Règles de trop longue durée</i>	Id.	Recommencer huit jours après jusqu'à cessation des troubles. (Tablettes : doses doubles).
<i>Migraines, céphalées transitoires, irritabilité, douleurs rhumatoïdes</i>	Id.	
<i>Aménorrhée</i>	Insuffisance ovarienne et insuffisance thyroïdienne associées.	THYRÉNINE & OCRÉINE
		Une à quatre pilules d'Ocréine, et une à deux pilules ou deux à quatre tablettes de Thyréne pendant vingt jours par mois.

(1) Nous ne comprenons sous cette dénomination que les troubles de la période cataméniale en dehors de tout état pathologique, c'est-à-dire en exceptant tous les cas où une tumeur ou une infection en sont la cause première.

14, Rue de Clichy — PARIS (9^e)

ŒNOPHOS

Acide ortho-phosphorique vital
Reminéralisation phospho-dolomitique

Méthode des Professeurs DUBARD et VOISENET, de Dijon.

Prop. théor. — Neurotonique. Reconstituant énergétique; *fixateur électif* de la Magnésie (voir fiche *DOLOMA*). Médication phosphorique rationnelle.

Indications. — Phosphaturie, neurasthénie, psychasthénies, surmenages physique et nerveux, *cancers, tuberculose*.

Doses et mode d'emploi. — A chaque repas : 1 cuill. à soupe d'*Elixir* ou 2 cuill. à café de *Granulé*.

Pour la cure reminéralisante, voir '*DOLOMA*'.

Granulé : le flacon, 14 fr. (impôt compris).

Elixir : le flacon 18 fr. (impôt compris).

L. GUICHARD, Pharmacien 1^{re} classe
2, Rue de l'Hôpital-Saint-Louis — PARIS (10^e)
Téléphone Nord : 84-19

OLÉOLAXINE**Composition :**

Huile de paraffine chimiquement pure préparée pour l'usage interne et aromatisée à l'essence d'anis.

Action :

Mécanique et lubrifiante.

Indications :

Constipation chronique habituelle.

Dose :

Une à deux cuill. le matin à jeun et le soir en se couchant.

Laboratoires DURET & RÉMY

5, Avenue des Tilleuls — PARIS (18^e)

OPHTALMINE

Indic. therap. — Antisepsie oculaire.
Cataracte, Conjonctivites, Presbytie
prématurée, etc.

Doses et Mode d'emploi. — Pommade,
deux applications par jour.

Docteur M. LEPRINCE

62, rue de la Tour
PARIS (XVI^{me})

Ce n'est pas nous que vous devez
remercier, si cet ouvrage vous rend
service, ce sont les Spécialistes qui en
font les frais. Et vous ne pouvez mieux
le faire qu'en prescrivant leurs produits.

OPOCALCIUM DU D^r GUERSANT**Polyopothérapie - Reminéralisation**

Composition. — Extrait sec des glandes à sécrétion interne : Parathyroïde, surrénale, thymus ; poudre d'os frais, sels calciques, fluorure de calcium, silice, manganèse, magnésie.

Formes. — Cachets et comprimés.

Prop. thérap. — La déminéralisation est toujours due à la déficience des glandes endocrines : Parathyroïde, surrénale, thymus. Ces glandes régissent le métabolisme dans l'économie de tous les minéraux. Par leur action, l'*Opocalcium* assure la reminéralisation totale.

Pour réaliser une méthode thérapeutique rationnelle, les minéraux associés aux extraits de glandes sont d'origine organique, par conséquent à orientation vitale ; leur fixation est par conséquent assurée : Os frais et sels calciques (rendus assimilables selon la formule Ferrier).

Indications. — Tuberculose, Neurasthénie, Surmenage, Débilité, Anémie, Croissance, Convalescence, Lymphatisme, Rachitisme, Fractures, Carie dentaire.

Doses et mode d'emploi. — 1 à 3 cachets ou 4 à 5 comprimés par jour, au début des repas.

Enfants jusqu'à 10 ans : 1 cachet ou 2 à 3 comprimés par jour.

Au-delà de cet âge, 2 à 3 cachets ou 4 à 5 comprimés par jour.

Exceptionnellement et sur indication expresse du médecin, jusqu'à 6 cachets par jour.

Dans un peu de lait froid ou d'eau, matin et soir, ou début des repas : matin, midi et soir.

La boîte de 30 cachets : 8 fr. 80 (impôt compris)

Laboratoire de l'OPOCALCIUM**Albert RANSON**

Docteur en Pharmacie

121, Avenue Gambetta — PARIS (20^e)

(Télép. : Roquette 80-31)

OPOTHÉRAPIE VIGIER & HUERRE

Docteur ès-sciences

12, Boulevard Bonne-Nouvelle — PARIS

Préparations renfermant les organes en nature, sans qu'ils aient subi aucune modification chimique ou thermique susceptible de détruire tout ou partie de la substance active.

Capsules ovariennes. — Dosage 0,20 cgr. de substance ovarienne pure.

Capsules orchitiques. — Dosage 0,20 cgr.

Capsules de corps thyroïde. — Dosage 0,10 cgr. et 0,05 cgr.

Capsules surrénales. — Dosage 0,25 cgr.

Capsules de thymus. — Dosage 0,30 cgr.

Capsules pancréatiques. — Dosage 0,50 cgr. et 0,05 cgr.

Capsules prostatiques. — Dosage 0 20 cgr.

Capsules hépatiques. — Dosage 0,30 cgr.

Capsules galactogènes. — Dosage 0,30 cgr. de placenta.

Ces capsules s'ordonnent à la dose de 2 à 6 par jour, au moment des repas.

Le "DICTIONNAIRE DE SPÉCIALITÉS PHARMACEUTIQUES" deviendra le pendant du "FORMULAIRE MAGISTRAL" sur le bureau du médecin.

OPOTHÉRAPIE CHOAY

1° OPOTHÉRAPIE UNIGLANDULAIRE :

Extraits totaux CHOAY

Poudres obtenues par dessiccation rapide des tissus glandulaires, dans le vide profond et à froid. Équivalent aux organes frais dont elles ne diffèrent que par simple élimination d'eau. (CHOAY, *Des extraits opothérapeutiques*, Vigot, éditeur, Paris).

Le thérapeute dispose de tous extraits : Bile, Cérébral, Corps Jaune, Entérique, Gastrique, Hématique, Hépatique, Hypophysaire (glandes totales, lobes antérieurs ou lobes postérieurs), Mammaire, Moelle épinière, Moelle osseuse, Myocardique, Orchitique, Ovarien, Pancréatique, Entéro-Pancréatique, Parathyroïdien, Placentaire, Prostatique, Pulmique, Rénal, Sérum sanguin, Splénique, Surrénal (glande totale ou substance corticale), Thymique, Thyroïdien.

Prescrire : (A) Voie : *digestive* Comprimés, ou cachets, ou pilules CHOAY, à l'extrait (indiquer la sorte).

Doses : Adultes de 2 à 8 par jour aux repas. Enfants de 10 ans, la moitié; de 5 ans le tiers; de 2 ans 1/2, le quart des doses d'adultes.

(B) Voie *injectable* : Ampoules CHOAY à l'extrait (indiquer la sorte).

Doses : Généralement une ampoule de 1 cc. tous les deux jours, sauf dans certains cas spéciaux (obstétrique, gynécologie, etc.).

2° OPOTHÉRAPIES ASSOCIÉES :

Syncrines CHOAY

Les troubles des glandes endocrines sont presque toujours complexes par synergie des sécrétions internes. Pour combattre ces troubles le praticien dispose d'extraits opothérapeutiques associés, les Syncrines, dont les formules correspondent aux cas les plus fréquents de Syndromes pluriglandulaires.

Prescrire : Comprimés, ou cachets, ou ampoules Syncrines CHOAY, formule n°

Syncrines CHOAY : N° 1, Pluriglandulaire — N° 2, Surréno-Hypophysaire — N° 3, Thyro-Surréno-Hypophysaire — N° 4, Thyro-Ovariennne — N° 4 bis, Surréno-Ovariennne — N° 5, Thyro-Orchitique — N° 5 bis, Surréno-Orchitique — N° 6, Hypophyso-Orchitique — N° 6 bis, Hypophyso-Ovariennne — N° 7 Thyro-Hypophyso-Ovariennne — N° 7 bis, Thyro-Hypophyso-Orchitique — N° 8, Peptosthénie (glandes digestives).

Doses : Voies *digestives*, 2 cachets ou comprimés par jour, aux repas. — Voie *injectable*, généralement une ampoule tous les deux jours.

Laboratoire CHOAY

44, Avenue du Maine — PARIS (Téléph. Fleurus 13-07)

OPOTHÉRAPIE FOURNIER

Extraits totaux préparés à froid dans le vide

Endocrisines (voir ce mot). — Tous organes : Thyroïde, ovaire, hypophyse, glande mammaire, surrénale, foie, rein, thymus, testicule, pancréas, placenta, etc.

Forme. — 1^o *Cachets* à toutes doses (sur demande médicale).

Doses usuelles toutes préparées. — Thyroïdine, 0,025 mgr., 0,10 cgr. ; ovarine, 0,10 cgr. ; orchitine, 0,20 cgr. ; surrénale, 0,10 cgr. ; hypophyse, 0,10 cgr. ; foie, 0,50 cgr. ; rein, 0,25 cgr.

Prix : La boîte, 8 fr. ; 10 fr. ; 12 fr.
selon dosage

Cachets pluri glandulaires

M, sexe masculin.

F, sexe féminin.

Trouble de croissance, infantilisme, arriération.

2^o *Ampoules* :

Thyroïde. Ovaire. Surrénale. Hypophyse. Orchitine. Rate. — Association hypo-surrénale. Asthme. — Hypophyse lobe-postérieur, usage obstétrical.

Formules : Endocrisines, glande injectable Fournier.

Prix : 8 fr. 50

Laboratoires FOURNIER Frères

26, Boulevard de l'Hôpital — PARIS

OPOTHÉRAPIE " LE PECQ "**INTERNOSES " LE PECQ "**

Extraits secs de glandes totales desséchées dans le vide profond au voisinage de 0°. Toxicité et propriété physiologique rigoureusement titrées et éprouvées. Existe sous forme : cachets, comprimés, pilules.

OVARINE à 0,10 (1 à 2 cachets par jour).

THYROIDINE à 0,0001 à 0,10 (utiliser des doses faibles avec période de repos).

HYPOPHYSE à 0,10 (1 à 2 cachets par jour).

SURRENALE à 0,10 (1 à 4 cachets par jour).

BILE à 0,10 (stabilisée pour lavements).

ANOBILINE (suppositoires).

CERVEAU à 0,25.

Liste des autres Produits Opothérapiques préparés :

<i>CŒUR</i>	<i>PANCRÉAS</i>
<i>CORPS JAUNE</i>	<i>PARATHYROÏDE</i>
<i>ESTOMAC</i>	<i>PLACENTA</i>
<i>FOIE</i>	<i>PROSTATE</i>
<i>GANGLIONS LYMPHATIQUES</i>	<i>POUMON</i>
<i>Lobe postérieur</i>	<i>RATE</i>
<i>INTESTIN</i>	<i>REIN</i>
<i>MAMELLE</i>	<i>SANG</i>
<i>MOELLE OSSEUSE</i>	<i>SÉRUM</i>
<i>MOELLE EPINIÈRE</i>	<i>TESTICULE</i>
<i>MUSCLE</i>	<i>THYMUS</i>
	<i>MUQUEUSE UTÉRINE</i>

ASSOCIATIONS PLURIGLANDULAIRES

(sur demande ou ordonnance)

THYROIDO - SURRENALO - TESTICULAIRE ou *OVARIENNE*, *CÉRÉBRO - TESTICULAIRE*, *HYPOPHYSO - SURRENALO - TESTICULAIRE*, *ENTÉRO - PANCRÉATIQUE*, *HÉPATO - ENTÉRO - PANCRÉATIQUE*.

Laboratoire des **USINES CHIMIQUES DU PECQ**

39, Rue CAMBON — PARIS

○

OPOTHÉRAPIE " LE PECQ "

(SPÉCIALITÉS OPOTHÉRAPIQUES)

CHLOROSOL :

Reconstituant, antitoxique et antibactérien favorisant la fixation du phosphore dans les tissus nerveux et cérébral. Antihémolytique et cholagogue.

CHLOROSOL B :

Médicament antitoxinique à associer aux médicaments spécifiques des infections, pneumococcies, staphylococcies, streptococcies, grippe, etc.

SIROP BILYOD :

Médicament iodotannique et biliaire utilisé dans les affections sclérosantes artérielles, goutte, rhumatisme, bronchites chroniques.

ANOBILINE :

Suppositoires à la bile pour traitement de la constipation et de l'entérocolite muco-membraneuse.

RECTOBYL :

Suppositoires aux extraits surrénaliens et hépatiques pour traitement des hémorroïdes.

" LIPOÏDES LE PECQ " :

Le rôle joué par les lipoides dans la régularisation des échanges organiques, dans les phénomènes d'immunisation et de leuco-activation, nous a amenés à préparer toute une série de lipoides extraits des différentes glandes. Sans indication spéciale nous livrons toujours le lipode total soluble dans l'éther, mais sur indication magistrale nous établissons des lipoides partiels :

(Solubles ou insolubles alcool)

(Solubles ou insolubles acétone, etc.)

Les *Lipoides Le Pecq* existent uniquement sous une forme pilulaire.

Laboratoire des USINES CHIMIQUES DU PECQ

39, Rue Cambon — PARIS

O

OSTÉO-HÉPATINE

Opothérapie osseuse additionnée de 10 % d'extrait hépatique (moelle et os frais de veau).

Dose. — Tablettes friables. — Adultes : 3 à 5 tablettes par jour. — Enfants : 1 à 3 tablettes par jour, entières ou pulvérisées.

Propriétés. — Reminéralisant, recalcifiant organique toujours actif et puissamment actif. Sa différence des sels minéraux par une activité indiscutable, cliniquement établie.

“La reminéralisation doit être faite à l'aide de l'opothérapie osseuse en soutenant l'activité hépatique”. Travaux des professeurs A. Robin et Teissier (de Lyon).

Indications. — Tuberculose, Maladies osseuses et nerveuses, Grossesse, Allaitement, Croissance, Dentition, Rachitisme, etc.

Préparation sans similaires ni équivalents.

Laboratoires A. DANIEL-BRUNET

8, Rue de la Source — PARIS (16^e)

Téléph. Aut. : 06-02

OSTRÉINE BUISSON

Chaux organique silico-fluorée
(partie centrale de l'écaille d'huître)
et phosphates assimilables

Recalcifiant et reminéralisateur biologique global.

Indications. — Tuberculose et pré-tuberculose, Rachitisme, troubles de croissance du squelette, Retard de consolidation des fractures, Retards de dentition, Grossesse et allaitement, Phosphaturie, Déminéralisation des déchéances organiques.

Formes. — Cachets, poudre, granulé, comprimés.

Dose. — 1 cachet, 1 comprimé, 1 mesure de poudre ou une cuill. à café de granulé au milieu de chaque repas.

Etablissements Albert BUISSON

157, Rue de Sèvres — PARIS

OUABAÏNE

du Professeur ARNAUD, cristallisée

Principe actif, *chimiquement pur*, du Strophantus Gratus.

« L'Ouabaïne, véritable tonique du myocarde, ne remplace pas, mais complète heureusement la Digitaline. »

(Académie de médecine, 20 mars 1917.)

Ampoules à 1/4 milligr. La boîte de 6 : 12 fr.

Comprimés à 1/10 de milligr. La boîte de 30 : 7 fr.

Indications. — Insuffisance du ventricule gauche : des Aortiques, des Cardio-Rénaux, des Hypertendus, avec ou sans artério-sclérose.

Insuffisance du ventricule droit : des Lésions mitrales ou tricuspidiennes, des Péricardites et symphyses du péricarde, de l'Emphysème, de l'Asthme, des Bronchites chroniques, des Scléroses pulmonaires.

Certaines myocardites d'origine infectieuse : Typhus exanthématique, Diphtérie, Fièvre typhoïde, Grippe, etc.

Echantillons :

Laboratoire NATIVELLE

49, Boulevard de Port-Royal — PARIS

OVO-LÉCITHINE BILLON

Prop. thérap. — L'Ovo-Lécithine agit comme un stimulant des fonctions de nutrition et d'assimilation; elle favorise l'hématopoïèse, empêche la déminéralisation phosphorée, relève l'énergie contractile du cœur et des muscles, etc.

Formes et doses. — Dragées à 0 gr. 05, 4 à 6 par jour (enfants 2 à 3); granules à 0 gr. 10 par cuill. à café, 2 à 3 par jour (enfants 1 à 2); injections intra-musculaires une par jour.

Indications. — Neurasthénie, dépression nerveuse, chlorose, anémies de toute nature, lymphatisme, cachexie sénile, période de convalescence des états infectieux.

Littérature et échantillons sur demande

Etablissements POULENC Frères

92, Rue Vieille-du-Temple — PARIS

OVULES DERMA

Breveté S. G. D. G.

Ces ovules, au moment de la fabrication, sont stérilisés par la chaleur, en même temps qu'ils sont coulés dans des moules. — Par un procédé spécial, il se forme autour de cet ovule un épiderme non adhérent qui l'enveloppe entièrement et en assure l'asepsie complète. Cette enveloppe se détache de l'ovule aussi facilement que le blanc se détache du jaune de l'œuf coagulé.

Ces ovules se préparent à tous les médicaments usuels et sont vendus au même prix que les ovules ordinaires.

Laboratoires M. ROBIN

13, Rue de Poissy — PARIS

OVULES " ROCHE "

au Thigénol à 30 %

(Voir également page " Thigénol ")

Prop. thér. — Analgésiques, antiseptiques, décongestionnants et puissamment résolutifs. On constate au bout de quelques jours du traitement par les *Ovules " Roche "* la sédation complète des douleurs, et après quelques temps, l'arrêt complet des pertes. De même, les ulcérations rétrocedent rapidement et le volume des organes hypertrophiés diminue dans des proportions notables, ce qui permet de retarder, sinon d'éviter une intervention chirurgicale.

Indic. thér. — Vaginite, Vulvovaginites, Métrites, Paramétrites, Gonorrhée, Leucorrhée, Métrorrhée, etc., etc.

Produits F. HOFFMANN-LA ROCHE & C^e

21, Place des Vosges — PARIS

OXYDOTHYRINE PÂRIS

Compos. — La totalité des principes actifs de la glande Thyroïde privée de toxine par un procédé spécial. Est sans action sur le cœur.

Indications. — Embonpoint, Obésité, Fibrôme, Goitre et tous les états dus à l'insuffisance Thyroïdienne.

Forme. — Dragées renfermant 0 gr. 10 de substance active.

Posologie. — 1 à 2 dragées par 24 heures prises de préférence le matin à jeun.

Prix : 12 fr. le flacon de 50 dragées

Laboratoires Biologiques

André PÂRIS

4, rue de La Motte-Picquet — PARIS (15^e)

OXYDOVARINE PÂRIS

Composition. — Tous les principes actifs de l'ovaire. Corps jaune et cellules interstitielles.

Forme. — Dragées dosées à 0 gr. 10 de substance ovarique totale.

Indications. — Troubles de la menstruation, Retentissements pathologiques de l'ovariotomie, Irrégularités, Insuffisance, Douleurs périodiques, accidents de la ménopause, etc.

Prix : Le flacon de 50 dragées : 12 fr.

Laboratoires Biologiques

André PÂRIS

4, rue de La Motte-Picquet — PARIS (15^e)

PANBILINE

Formes. — Pilules et Solution.

Définition. — La Panbiline, Spécifique total des Maladies du Foie et des Affections qui en dérivent, est la seule médication agissant simultanément sur la sécrétion hépatique et sur l'excrétion biliaire.

Composition. — Elle associe synergiquement les opothérapiques Hépatique et Biliaire avec les meilleurs cholagogues sélectionnés et réunit, en milieu glycéiné : Extrait hépatique, extrait biliaire intégral, extrait de Boldo, pedophyllin (traces). La Panbiline n'est ni toxique, ni irritante, et ne contient ni sucre, ni alcool.

Indications. — Insuffisances hépatique et biliaire, Lithase Biliaire (Coliques hépatiques, letères) Hépatisme, Arthritisme, Cholémie familiale, Diabète par Dyshépatie, Artériosclérose, Tuberculose et Lymphatisme justiciables de l'Huile de FOIE de Morue, que la Panbiline remplace. Dyspepsies, Hyperchlorhydrie, Entérite muco-membraneuse, Constipation, Appendicite, Fièvre typhoïde, Intoxications, Infections, Nevroses, Troubles de la grossesse, Dermatoses par dyshépatie, Maladies des pays chauds, Congestions du foie, Hépatites et Cirrhoses, (Alcool, Paludisme, Syphilis).

Doses moyennes. — 2 à 12 pilules par jour, ou 1 à 6 cuillerées à dessert de 10 gr. par jour, au début des repas. Demi-dose pour les enfants.

RECTOPANBILINE

Forme. — Solution.

Définition. — Lavement établi d'après les dernières données scientifiques amenant, en quelques minutes, sans réaction nocive, par un mécanisme physiologique une évacuation complète du gros intestin. — Non irritant, non douloureux, non toxique, non salissant. — Concourt, en outre, à la guérison durable de la *Constipation* en rétablissant la biligénèse normale grâce à sa teneur en *Panbiline*.

Composition. — Extrait de Bête glycéiné et associé à la *Panbiline*.

Indications. — Toutes les modalités de *Constipation* médicale. En s'opposant à l'autointoxication intestinale supprime ses nombreuses manifestations pathologiques (Troubles digestifs, nerveux, circulatoires, nutritifs, cutanés, etc.). Est le meilleur moyen d'entraver le développement de l'artériosclérose dont le point de départ est aujourd'hui attaché universellement à l'autointoxication intestinale (Lemoine, Chauffard, etc.). Résout parfaitement le problème posé par Melchnikoff dans ses travaux sur la vieillesse précoce. — Autres indications : Hémorroïdes, Vers intestinaux, Etats où la défécation doit se faire sans efforts : Hernies, Grossesse, Accouchements.

Posologie. — Une à trois cuillerées à café dans 200 grammes d'eau bouillie chaude à prendre en lavement à garder 10 à 30 minutes. — Demi-dose pour les enfants. Le pot de *Rectopanbiline* contient 20 doses d'une cuillerée à café.

En vente dans toutes les pharmacies

Echantillon, Littérature :

Laboratoire de la **PANBILINE** — ANNONAY (Ardèche)

PANCALCINE

Médicament reminéralisateur et reconstituant par excellence.

Formes. — Gachets (*adultes*), Poudre (*enfants*).

Composition des gachets. — Glycérophosphate de chaux, Phosphate tricalcique, Carbonate de chaux précipité, Carbonate de magnésie, Silicate de chaux, Fluorure de calcium, Tannin à l'alcool, Poudre de colombo, Pancréatine, Poudre de noix vomiques.

Composition de la poudre. — Même composition, moins : Tannin, Poudres de colombo et noix vomiques.

Ordonner :

Adultes, 1 cachet au milieu des deux principaux repas.
Enfants, 1 cuillerée à moutarde dans un liquide ou de la confiture, deux fois par jour.

Indications. — Bronchite chronique et états lymphatiques, Troubles de la croissance et de la dentition, Consolidation des fractures, Fatigue générale et surmenage.

Laboratoire de la PANCALCINE

Louis PAPET, Ex-Interne des Hôpitaux de Paris
15, Rue d'Etampes — DOURDAN (S.-&-O.)

PANGLANDINE

Description. — Capsules kératinisées de 0 gr. 25 (50 par flacon) contenant une synthèse opothérapique : thymus, ovaires, rate, duodénum, hypophyse, capsules surrénales thyroïde, pancréas, testicules, foie, prostate, en proportions physiologiques.

Action thérapeutique. — L'insuffisance fonctionnelle d'une glande à sécrétion interne, entraînant un surcroît de travail pour les autres, la médication opothérapique doit renforcer l'action des principales glandes en suppléant celle qui est déficiente et devra, par conséquent, comporter un mélange synthétique.

Indications. — 4 à 8 comprimés par jour dans la sénilité, l'obésité, la neurasthénie, les retards de croissance, les troubles de la puberté, le myxœdème, l'infantilisme.

Laboratoires Ch. COUTURIEUX

18, Avenue Hoche — PARIS

PANLACTO MIDY

Culture pure des 3 bacilles lactiques : bacille Bulgare, bacille Bifidus, bacille Paralactique à l'état vivant et actif.

Comprimés dosés à : Bacilles bulgares 0,02
 Bacilles bifidi 0,02
 Bacilles paralactiques 0,02

Mode d'emploi. — 3 à 8 comprimés par jour, soit à la fin du repas, soit au petit déjeuner et dans un verre d'eau lactosée (5 grammes) le soir avant de se coucher.

Prop. thérap. — Détruit toutes les fermentations microbiennes, antiseptise et tonifie les intestins.

Indic. — Affections intestinales : diarrhées infantiles, gastro-entérites, entéro-colites, etc.

Vente au détail : 140, Faubourg-St-Honoré, PARIS

Laboratoires MIDY

9, Rue du Commandant-Rivière — PARIS (8^e)

PANUROL TISSOT

Composition. — Contient, 1^o le régulateur de la production urique *acide thyminique* ; 2^o l'éliminateur de l'excès urique et de ses dérivés (pipérazine, lithine, helmithol, etc.).

Répond donc à la double médication nécessaire dans le traitement de la diathèse urique.

Indication. — Toutes les manifestations de l'*Arthritisme* et de l'*Uricémie*, Goutte, Rhumatisme, Gravelle, Calculs, Coliques hépatiques et néphrétiques, Eczémas, *Maux de tête et Migraines* souvent occasionnés par la rétention rénale.

Dose. — 2 ou 3 cuillers à soupe par jour dans un verre d'eau, suivant l'âge et suivant le cas.

Jamais de contre-indications.

Laboratoire du D^r TISSOT

34, Boulevard de Clichy — PARIS

PANTOPON " ROCHE "

Opium total injectable. — Tous les alcaloïdes de l'opium sous forme de chlorhydrates solubles et injectables.

0 gr. 01 de Pantopon " Roche "
= 0 gr. 50 ctg. de teinture d'opium,
= 0 gr. 025 mgr. d'extrait d'opium,
= 0 gr. 005 mgr. de morphine.

Posologie et mode d'emploi. — Voie buccale :

PANTOPON " ROCHE " SIROP

(dosé à 0,01 ctg. de Pantopon " Roche " par cuillerée à soupe.)

Adultes : 1 à 3 cuill. à soupe par jour et plus.

Enfants : 1 à 3 cuill. à café selon l'âge.

PANTOPON " ROCHE " COMPRIMÉS

(1 comprimé = 0,01 ctg. de Pantopon " Roche ").

Adultes : 1 à 3 par jour et plus.

Enfants : 1/3 à 1 par jour, selon l'âge.

Voie hypodermique :

PANTOPON " ROCHE " AMPOULES

(1 ampoule = 1 cc. = 0,02 ctg. de Pantopon " Roche ").

Boîtes de 3, 6 et 12 Ampoules

Adultes : 1 à 2 par jour et plus.

Enfants : 1/4 à 1/2 ampoule selon l'âge.

Indic. thér. — Toutes celles de l'opium, de la morphine et de leurs dérivés.

Produits

F. HOFFMANN-LA ROCHE & C^{ie}

21, Place des Vosges — PARIS

PAPAÏNE
de TROUETTE-PERRET

Ferment digestif, énergétique, extrait du suc du *Carica Papaya*, digère les produits azotés, *quelle que soit la réaction de l'estomac*, acide neutre ou alcaline.

Indications :

Toutes les fois que l'on digère mal.

Pour les Adultes :

Elixir "TROUETTE-PERRET" à la *Papaïne* :

Un verre à liqueur après chaque repas.

Cachets "TROUETTE-PERRET" à la *Papaïne*.

Un à deux cachets à chaque repas.

Comprimés "TROUETTE-PERRET" à la *Papaïne*.

Deux à huit comprimés à chaque repas.

Pour les Enfants :

SIROP DE PAPAÏNE
de TROUETTE-PERRET

Gastro-Entérite des nourrissons, Diarrhées, Vomissements.

Une demie ou une cuillerée à café avant ou après chaque repas ou tétée.

A souvent réussi après échec de toute autre médication.

Bien formuler : *Elixir - Sirop - Cachets Comprimés de TROUETTE-PERRET, à la Papaïne.*

Etablissements TROUETTE & C^{ie}
15, Rue des Immeubles-Industriels, 15
PARIS (11^e)

PARAFFINOLÉOL HAMEL

Paraffine liquide chimiquement pure,
sans saveur.

NOUVEAU LAXATIF MINÉRAL

Indications :

Constipation opiniâtre, Colites, Enté-
rocolites, Appendicites.

Littérature et Echantillons :

Pharmacie HAMEL
LE MANS

à PARIS : **Laboratoires BRUNEAU & C^{ie}**
17 bis, rue de Berri
Téléphone : Elysées 61-46

PAROXYL

(Gouttes spécifiques contre la coqueluche)
Le *Paroxyl* n'est pas toxique. Il ne ren-
ferme aucune substance vénéneuse, ni
stupéfiante.

Prop. thérap. — Action régulière et sûre.
Effet *non seulement calmant, mais curatif.*

Indications. — Coqueluche (nourrissons, en-
fants et adultes).

Pas de contre-indication.

Posologie. — 3 prises par jour (quelque soit
l'âge du malade).

Trois prises par jour	}	Enfants de moins de 1 an	X à XXX gouttes
		— de 1 à 5 ans	XX à LX gouttes
		— 5 ans et au-dessus :	XX à cent gouttes
		Adultes	XXX à cent gouttes

THIRIET & C^{ie}

26 et 28, Rue des Ponts — NANCY

PASTILLES GÉRAUDEL

Au goudron de Norvège pur
agissant par inhalation et par absorption

Compos. — Goudron végétal de Norvège lavé et purifié par "procédé Géraudel" avec des appareils spéciaux (25 mgr.). Poudres Béchiques et Balsamiques, Sucre et Mucilage de gomme, aromatisé avec de l'huile essent. d'Anis.

Dose et Mode d'emploi. — 6 à 10 pastilles par jour, entre les repas, principalement le matin et le soir. Sucrer lentement et en avalant la salive, une seule pastille à la fois.

Indications. — Rhume, Bronchite, Catarrhe, Asthme, Enrouement, Irritation de poitrine, Laryngite, Phtisie pulmonaire et toutes affections des bronches, des poumons et des cordes vocales.

Prix de l'étui : 2 fr. 50

Emploi rationnel et efficace du Goudron de Norvège pur

L'immense et légitime popularité conquise par le Goudron de Norvège, produit de la distillation à haute température d'arbres résineux, a confirmé les espérances fondées sur ce précieux médicament et permis de mieux préciser les conditions de son emploi thérapeutique.

Nous croyons avoir obtenu le double résultat : 1° de faire parvenir les Vapeurs de Goudron dans l'appareil respiratoire; 2° dans le cas où il est utile de le faire agir sur les autres muqueuses, en le soumettant à l'action du tube digestif, de l'y introduire dans un état de dilution tel qu'il est facilement absorbé, sans causer aucun trouble digestif.

A. GÉRAUDEL, Pharmacien

(anciennement à Sainte-Menehould)

36, Rue Rivay — LEVALLOIS-PERRET

PASTILLES MERY

Gaïacol 0,02. Eucalyptol 0,33. Menthol 2.
Essence d'Eucalyptus 0,66. Essence
de Pin 2. Gomme : 51 k. 500, Sucre 48 k.

Indications. — Laryngites, Toux, Bron-
chites, etc.

Prix : 2 fr. 75 la boîte

Comte René de GRAUWE

Pharmacien de 1^{re} Classe

16, Rue de Rocroy, 16
PARIS

PÉLOSPANINES

Sulfates de terres rares

Traitement des Bacilloses subaiguës ou
chroniques.

Injections intra-veineuses :

Pélospanines A ampoules de 2 cc.
Pélospanines B ampoules de 4 cc.

Injections intra-musculaires :

Pélospanines C, ampoules de 2 cc.
(associat. lipoidique)

Prix : A 12. — B 18. — C 12

Laboratoires FOURNIER Frères

26, boulev. de l'Hôpital — PARIS (5^e)

PEPTO-FER DU D^r JAILLET

à base de Chloropeptonate de Fer
Elixir aromatisé
très agréable à prendre

Propriété. — Tonique, digestif, reconstituant, ne constipe pas, ne noircit pas les dents.

Indications. — Traitement des Anémies, de la Chlorose.

Dose et mode d'emploi. — Un petit verre à liqueur immédiatement après les deux principaux repas.

Société des Produits SCHAFFNER
13, Rue Pavée, 13
PARIS

PEPTO KOLA ROBIN

Type du Médicament Aliment

Liqueur très agréable contenant le suc de Kola fraîche.

Dose et Mode d'emploi :

1 verre à liqueur avant chaque repas.

Indications :

Fatigues passagères physiques ou intellectuelles, Albumine, Diabète, etc.

Laboratoires M. ROBIN
13, Rue de Poissy — PARIS

PEPTONATE DE FER ROBIN

Combinaison définie de peptone, de glycérine et de fer

Gouttes concentrées, Elixir, Vin.

Doses et mode d'emploi. — Adultes : 10 à 30 gouttes ou 1 verre à liqueur d'Elixir ou de vin à chaque repas; Enfants : 1 goutte par année d'âge 2 fois par jour.

Prop. théor. — Reconstitution du globule rouge du sang.

Indications. — Tous les états anémiques et chlorotiques.

Laboratoires M. ROBIN

13, Rue de Poissy — PARIS

PÉRISTALTINE CIBA

Médicament enoprotique.

Composition et Propriétés. — Extrait du Rhamnus Purshiana (Cascara), agissant exclusivement sur le péristaltisme, sans provoquer de coliques. Utilisable également par voie hypodermique (Ampoules de 1 cm³ 1/2).

Ne produit pas d'accoutumance.

Indications. — Constipation chronique. Atonie intestinale. Atonie post-opératoire. (Injecter préventivement 1 ou 2 ampoules après l'intervention).

Posologie et Formes pharm. — Adultes : 2 à 4 comprimés, 1 à 2 ampoules. — Enfants : 1/2 à 1 1/2 comprimés, 1 ampoule. — Injectée ou ingérée la Peristaltine agit au bout de 10 à 15 heures.

Prix :

Le tube de 20 comprimés..... 2 fr. 50

La boîte de 5 ampoules..... 10 fr.

Laboratoires CIBA, O. ROLLAND

1, Place Morand — LYON

PERLES TAPHOSOTE**LAMBIOTTE Frères**

Perles gélatineuses contenant 0 gr. 25 de tanno-phosphate de créosote.

Dose et mode d'emploi :

Adultes : 5 perles par jour à n'importe quel moment de la journée.

Enfants : 1 à 2 perles par jour jusqu'à l'âge de 6 ans. 2 à 3 perles par jour de 6 à 12 ans. 3 à 4 perles par jour de 12 à 16 ans.

Ces doses sont suffisantes. On peut les augmenter de moitié sans inconvénient.

Dans les bronchites chroniques, traiter pendant 10 jours, cesser pendant 5 jours, puis recommencer le traitement jusqu'à complète guérison, en l'interrompant tous les 10 jours pour le reprendre 5 jours après.

Indications :

Maladies des voies respiratoires, affections broncho-pulmonaires aiguës et chroniques. Aucune contre indication.

Prop. théér. :

Asséchant bronchique, bactéricide, dynamogène, sclérogène et modérateur des échanges respiratoires.

Littérature et échantillons :

Produits LAMBIOTTE Frères

3, Rue d'Edimbourg — PARIS (8^e)

Téléphone Wagram 14-73

PHOSOTE LAMBIOTTE Frères

Phosphate de créosote chimiquement pur et complètement assimilable, livré en boîtes de 7 ampoules de 1 c. c.

Les piqûres sont absolument indolores si elles sont faites profondément et en plein muscle.

Dose et mode d'emploi :

Injection intra-musculaire dans la région fessière de préférence.

1 c. c. chaque jour soit 1 ampoule, ou
2 c. c. tous les deux jours soit
2 ampoules, ou

3 c. c. tous les trois jours soit
3 ampoules ;

Vingt et un jours de ce traitement et neuf jours de repos et ainsi de suite jusqu'à guérison ; la semaine qui précède le repos, il est bon d'injecter 3 c. c. tous les 3 jours.

Prop. théér. :

Modificateur direct des lésions, astringent, anticatarrhal, possède un grand pouvoir asséchant, tonifie l'organisme.

Indications :

Bronchite aiguë et chronique, broncho-pneumonie, grippe, prétuberculose, tuberculose pulmonaire.

Contre-Indication :

S'abstenir de la médication arsenicale.

Littérature et échantillons :

Produits LAMBIOTTE Frères

3, Rue d'Edimbourg — PARIS (8^e)

Téléphone Wagram 14-73

PHOSPHATE VITAL de JACQUEMAIRE

Glycérophosphates très purs qui ont servi aux expériences de M. le Professeur Albert Robin (Communication à l'Académie de Médecine du 24 Avril 1894).

Formes et doses. — *Solution gazeuse* :
(de chaux, de soude ou de fer)
2 à 4 cuillerées à soupe par jour.

Granulé (de chaux, de soude, ou composé de fer) :
2 à 4 cuillerées à café par jour.

Injectable (de chaux, de soude ou de fer) :
1 à 2 injections par jour.

Propr. — Double action reconstituante :

1° *Action reminéralisatrice*, par l'apport du phosphore uni aux bases qui lui sont normalement associées dans l'organisme, sous la forme même — directement assimilable — adoptée par celui-ci ;

2° Puissante *action stimulante sur la nutrition*, par l'intermédiaire du système nerveux et de tout le système glandulaire.

Indications. — Contre toutes les formes de la faiblesse et de l'épuisement : Croissance, Débilité, Anémie, Neurasthénie, Tuberculose, Grossesse, Allaitement, Surmenage, Convalescences.

Nota. — Ce traitement reconstituant s'associe utilement et sans contre-indications à de nombreuses autres médications : opothérapique, sérothérapique, iodurée, arsenicale, mercurielle, anti-paludique.

Etablissements JACQUEMAIRE
M. MIGUET, Docteur en Pharmacie
VILLEFRANCHE (Rhône)

PHOSPHATINE FALIÈRES

Aliment des enfants, des vieillards,
des surmenés, des convalescents.

S'emploie, pour les enfants, dès l'âge
de 7 à 8 mois, surtout au moment du
sevrage et pendant la croissance.

Associée au lait frais, la *Phosphatine
Falières*, constitue une bouillie, d'un
goût très agréable, de digestion
facile.

Chaque cuillerée à bouche contient
0 gr. 20 gr. de phosphate bicalcique,
assimilable.

G. PRUNIER & C^{ie}

6, Rue de la Tacherie — PARIS

PHOSPHOTAL CLIN

(Ether phosphoreux de la créosote)

Prop. thér. — Antiseptique pulmonaire et reminé-
ralisateur, à minimum de toxicité. Traitement
des maladies des voies respiratoires et particu-
lièrement des formes secrétantes : Tuberculose
pulmonaire, Bronchites chroniques, fétides,
Gripes, etc.

Formes. — Capsules titrées à 0,20 egr.

Emulsion titrée à 0,50 egr. par cuill. à café.

Ampoules à 0 gr. 10 par cm³ (amp. de 3 cm³).

Doses et mode d'emploi. — Capsules : 4 à 6 par
jour.

Emulsion : De préférence en lavement, 1 à 2 cuill.
à café d'émulsion mélangée à 1/2 verre de lait
tiède.

Ampoules : Une injection intra-musculaire tous
les deux jours.

Laboratoires CLIN

20, Rue des Fossés-St-Jacques — PARIS

PHYLACTONE BYLA

Peptone spéciale à polyvalence protéinique et riche en polypeptides.

Doses et mode d'emploi. — Un cachet une heure avant les repas, dans un peu d'eau froide.

Propriétés thérapeutiques. — Anti-anaphylactique.

Indications. — Migraines, Céphalées, Urticaires et tous états morbides relevant d'une intoxication alimentaire d'origine anaphylactique.

Les Etablissements BYLA

26, Avenue de l'Observatoire, 26
PARIS

PHYSÉINE GRÉMY

Principe actif du lobe postérieur de l'hypophyse.

En ampoules de 1 cc. correspondant à 0,20 mgr. de lobe postérieur de l'hypophyse.

Mode d'emploi. — En injections sous-cutanées ou intraveineuses.

Prop. théér. — Action élective sur les fibres musculaires lisses et sur la musculature du cœur.

Indic. — En obstétrique : inertie utérine ; hémorragies de la délivrance.

En médecine : hypotension vasculaire ; cœur défaillant.

En chirurgie : shock et hypotension sanguine ; hémorragies.

14, Rue de Clichy — PARIS (9^e)

PHYTINATE DE QUININE CIBA

Phosphate organique de quinine

Composition et Propriétés. — Résulte de la combinaison de l'acide inosito-phosphorique avec l'alcaloïde principal du quinquina : 57 % de quin., 11 % de phosph.

Réunit l'action spécifique de la quinine à l'action tonique et reconstituante de la Phytine. Très bien toléré.

Indications. — Celles de la quinine en général et plus particulièrement : Grippe, Migraines, Névralgies, Paludisme (surtout les formes anciennes accompagnées de cachexie et d'anémie). Fièvre typhoïde et maladies infectieuses. Coqueluche, Diabète, etc.

Posologie et Formes pharmaceutiques. — Mêmes doses que le sulfate ou le chlorhydrate de quinine. Comprimés argentés, dosés à 0 gr. 10, d'un usage commode et agréable.

Prix :

Le tube de 20 comprimés. 3 fr.
Le flacon 50 » 6 fr.

On trouve aussi le Phytinate de quinine en vrac, et on peut le formuler comme les autres sels de quinine.

Laboratoires CIBA, O. ROLLAND

1, Place Morand — LYON

PHYTINE CIBA

Composé phospho-organique

Composition et Propriétés :

Produit naturel extrait des graines végétales contenant 22 % de phosphore en combinaison organique. Le plus assimilable des médicaments phosphorés. Apéritif puissant. Tonique et reconstituant. Stimulant des échanges nutritifs et de l'hématopoïèse.

Indications :

Débilité constitutionnelle, Neurasthénie, Névroses, Surmenage sous toutes ses formes, Tuberculose, Chlorose, Anémie, Anorexie, Convalescences difficiles, Troubles de la grossesse et de la lactation, etc.

Posologie et Formes pharmaceutiques :

Adultes : 1 gr. par jour.

Enfants : 0 gr. 25 à 1 gr. par jour.

Cachets dosés à 0 gr. 50

Comprimés » à 0 gr. 25

Granulé » à 0 gr. 50

Prix :

Cachets et comprimés : la boîte, 5 fr. 50

Granulé : le flacon, 7 fr.

Laboratoires CIBA, O. ROLLAND

1, Place Morand — LYON

PILULES DE BLANCARD

A l'iodure de fer inaltérable, Approuvées par l'Académie de Médecine de Paris, dosées à 5 cgr. d'iodure de fer.

Dose et mode d'emploi. — Adultes : 2 à 6 pilules par jour aux trois principaux repas.

Prop. théér. — Agent incomparable d'Hématopoïèse.

Indications. — Anémie, Scrofules, Lymphatisme, Chlorose, Leucorrhée, Aménorrhée, Syphilis accidentelles ou constitutionnelles, suite de gripes, infectieuses, etc.

BERTAUT-BLANCARD Frères

64, Rue de la Rochefoucauld — PARIS

PILULES GIP

Oxalate de fer 0,10; Extrait de Quinquina rouge 0,05; Intrait de gentiane 0,01.

Dose et Mode d'emploi. — 4 pilules par jour (2 avant chaque repas; dans les cas graves aller jusqu'à 6 par jour. — Enfants : 3 pilules par jour suivant âge.

Prop. Théér. — Spécifique de l'Anémie et de la faiblesse; régénératrices du sang et des nerfs.

Indications. — Anémie, Chlorose, Convalescence, Lassitude, Vieillesse, etc.

Laboratoire H. NOGUÈS

11, Rue Joseph-Bara — PARIS (6^e)

PILULES D'HERMAL BRETONNEAU

Ces pilules ne donnant pas d'hydrargirisme parce qu'enrobées au gluten, sont très souvent employées à côté des injections mercurielles et même à côté des injections de 606 et de néosalvarsan. Voici leur formule :

Bi-iodure de Mercure.....	0,01
Iodure d'Arsenic.....	0,002
Correctif spécial.....	0,30

Nous croyons devoir prévenir Messieurs les Docteurs que les flacons de vente de *Pilules d'Hermal* ne sont accompagnés d'aucune notice.

Henri RIVIER, succ^r de LANCELOT & C^{ie}
26-28, Rue St-Claude — PARIS

PILULES DE MOUSSETTE

à l'Aconitine cristallisée

Prop. thér. — Action sédative et analgésique surtout remarquable dans la zone du trijumeau.

Forme. — Pilules dosées à 1/5^e de mgr. d'aconitine cristallisée et 5 egr. de quinium par pilule.

Doses. — Deux pilules le premier jour, une le matin et une le soir; on prendra trois pilules le second jour, en trois prises espacées, si aucun soulagement ne s'est produit. On n'atteindra la dose de 4 pilules qu'exceptionnellement en surveillant la tolérance du malade (la sensation de fourmillement dans la langue, les lèvres et la face est un signe prémonitoire d'intolérance).

Après chaque ingestion de *Pilules de Moussette* prendre une infusion chaude. L'administration simultanée d'un purgatif énergique est conseillée par le D^r Fuchs.

Laboratoires CLIN

20, Rue des Fossés-Saint-Jacques — PARIS

PILULES

du Docteur SEJOURNET

à base de Santonine

Indications thérap. — Traitement du DIABÈTE sans régime rigoureux spécial.

Doses et Mode d'emploi. — Pilules dosées à 0 gr. 02 de Santonine.

1 Pilule à chaque repas.

Docteur M. LEPRINCE

62, rue de la Tour — PARIS (16^e)

PIPÉRAZINE MIDY

Diéthylène Diamine, $\text{NH} \begin{matrix} \text{CH}_2 \\ | \\ \text{CH}_2 \end{matrix} \text{NH}$, alcalin organique du groupe des Pyridines. (Inscrit au Codex Français 1908).

Granulé effervescent, dosé à 0,20 cgr. Pipérazine pure par cuillerée à café.

Doses et Mode d'emploi. — 2 à 3 cuillerées à café par jour comme préventif; 4 à 6 cuillerées à café par jour, crises aiguës, dissoute dans un verre d'eau à distance des repas.

Prop. Thér. — Dissout 92 % des composés de l'acide urique; réduit les déchets uratiques en stimulant l'activité hépatique; antiseptise les urines.

Indications. — Le plus actif des remèdes à prescrire dans les manifestations de l'Arthritisme et de l'Uricémie, Goutte, Rhumatisme, Gravelle, Calculs, Coliques hépatiques et néphrétiques Sciatique, Artério-sclérose, Eczéma, Diabète. Aucune contre-indication, innocuité absolue sur cœur, estomac, vaisseaux.

Détail : 140, Faubourg Saint-Honoré — PARIS

Laboratoires MIDY

9, Rue du Commandant Rivière — PARIS (8^e)

POMMADE MIDY

(Adrèno-Styptique)

(Adrénaline, Stovaine, Anesthésine et Extrait de marrons d'Inde frais, stabilisé), Hamamelis.

Mode d'emploi. — Une application matin et soir, et après les gardes-robies.

Prop. thérap. — Sédation des douleurs, arrêt des hémorragies, décongestion et vaso-constriction, antiseptie.

Indications. — Traitement rationnel des hémorroïdes externes et internes.

Une canule rectale s'adaptant au tube permet d'atteindre les hémorroïdes internes haut placées.

Détail : 140, Faubourg Saint-Honoré — PARIS

Laboratoires MIDY

9, Rue du Commandant-Rivière, 9
PARIS (8^e)

POUDRE GÉNIA

Digestive, Absorbante, Laxative Reconstituante

Prop. thérap. — Traitement local et général des Affections gastro-intestinales.

Indicat. thérap. — Très efficace dans Dyspepsie et Entérites communes et tuberculeuses, Gastralgies et Fermentations, Constipations, Hémorroïdes, Cirrhoses. Diabète, Goutte, Obésité, Gastro-entérites infantiles.

Doses. — Adultes : Une à deux cuillerées à café à hauteur des bords, au début, au milieu de chaque repas. Deux à quatre cuillerées à café à hauteur des bords, dans hyperchlorhydrie.
Enfants : Une demie à deux cuillerées à café par 24 heures, suivant l'âge.

Prix : 7 fr., impôt en plus

AMOUROUX & C^{ie}

GRANDE PHARMACIE GÉNÉRALE
136, rue du Chemin-Vert — PARIS

PRÉPARATIONS OPOTHÉRAPIQUES" **MONCOUR** "

Extrait gastrique. — Extrait hépatique.
— Extrait pancréatique. — Extrait
entéro-pancréatique. — Extrait intestinal.
— Extrait de bile. — Extrait
Rénal. — Extrait de muscle lisse. —
Extrait de muscle strié. — Moëlle
osseuse. — Myocardine. — Poudre
surrénale. — Thymus, etc., etc.

Pour tous renseignements et litté-
ratures s'adresser :

Pharmacie de MONTCOURT

49, Avenue Victor-Hugo

BOULOGNE - PARIS

PRÉVENTYL

Nécessaire de poche de prophylaxie
antivénérienne.

Le premier créé en France sous le contrôle et
d'après les conseils des Maîtres de la vénéréo-
logie française.

Composition. — En 3 tubes d'étain de couleur
différente :

- 1° Pommade de Metchnikoff (calomel 33 %) ;
- 2° Gelée au protargol à 3 % ;
- 3° Emulsion de savon ;
- 4° Une cartouche de ouate hydrophile.

Présentation. — Grand modèle (7 fr.), pour 8 à
10 applications.

Petit modèle (3 fr. 50), aspect et format d'une
boîte d'allumettes, pour 3 applications.

Echantillons et littérature sur demande aux

Laboratoires MARCHAND & LEROY

40, Rue d'Enghien — PARIS

Téléphone Bergère 37-13

PRODUITS DIÉTÉTIQUES FAVRICHON

Phosphogène :

De toutes les farines alimentaires la plus riche en phosphates assimilables. Convient à tous les enfants pendant la croissance, mais particulièrement aux enfants chétifs, à ceux dont la dentition est en retard ou dont le système osseux ne se développe pas d'une façon normale. Aliment de choix des jeunes mères pendant la grossesse et l'allaitement. Répare rapidement les pertes en éléments phosphatés chez les convalescents.

Crème de Cacao

Soupe de grains grillés,

Farines naturelles mélangées,

Céréales granulées, etc.

Littératures et échantillons
sur demande

J. FAVRICHON

Pharmacien - Chimiste

Usine créée en 1890 à

SAINT-SYMPHORIEN-DE-LAY

(Loire)

PROCUTA

Topique réducteur kératoplastique expérimenté dans les Hôpitaux de Paris et de province.

Propriétés thérapeutiques. — Traitement des dermatoses à forme squameuse ; décape la peau, calme le prurit, décongestionne l'épiderme, reconstitue le tégument sain sans avoir l'inconvénient de le colorer.

Le *Procuta* est sans odeur et il ne souille pas le linge.

Indications. — Psoriasis, Eczémas secs, Pityriasis, séborrhéides psoriasiformes, Lichen, Ichtyose, Prurits, Névrodermes.

Laboratoires Pierre BRISSON & C^{ie}
111, Rue du Mont-Cenis — PARIS

PROPIDON

Bouillon stock-vaccin du Prof. Pierre Delbet

Compos. — Association, en proportions définies, de cultures en bouillon de streptocoques, staphylocoques et *B. Pyocyanique*. Vieillessement suivi de chauffage. Ces procédés d'atténuation permettent d'injecter le protoplasma microbien à doses massives.

Indicat. — Staphylocoques fébriles, anthrax, phlegmons, ostéo-périostites dentaires, ostéomyélites, annexites et pelvi-péritonites, érysipèle, lymphangites, infections pyogènes, etc..

Mode d'emploi. — Délivré par boîtes de 3 ampoules contenant chacune 4 cm³ de vaccin. On pratique, selon le cas, une à trois injections intra-musculaires d'une ampoule chaque fois, à trois jours d'intervalle. Pratiquer chaque injection à la face externe de la fesse en deux points différents. Les phénomènes locaux et généraux, parfois assez intenses, se calment après quelques heures. Effet thérapeutique rapide.

Littérature et échantillons sur demande

Etablissements POULENC Frères
92, rue Vieille-du-Temple — PARIS (III^e)

PSINASE GRÉMY

Erepsine et ferments peptonisants.

Solution chlorurée glycéinée.

Doses et mode d'emploi. — Chaque flacon est muni d'une petite cuillère-mesure de 3 cc. Faire prendre une mesure dans un peu d'eau à la fin de chacun des deux principaux repas.

Prop. théér. — Réalise la digestion complète de l'albumine.

Indications. — Dyspepsies et troubles consécutifs de nutrition et d'auto-intoxication.

14. Rue de Clichy — PARIS (9^e)

PURGANOL DAGUIN

$C^{20} H^{14} O^4$

Forme. — Pastilles à la menthe dosées à 0 gr. 25 par pastille.

Dose et Mode d'emploi. — Adultes : 1/2 à 1 pastille le soir au coucher. Enfants : 1/4 à 1 pastille. — Sucrer lentement les pastilles; ne pas les croquer.

Prop. Théér. — Laxo-purgatif.

Indications. — Constipation sous toutes ses formes.

Contre-indication. — Néant.

Etablissements DAGUIN

SAINT-MAUR (Seine)

QUIÉTOL

Bromhydrate de diméthylaminovaléryloxy-isobutyrate de propyle

Le *Quiétol* peut être employé dans tous les cas où il faut calmer une douleur nerveuse, ou un système nerveux surexcité.

Bien qu'il ne soit pas un hypnotique au sens vrai du mot, son action est très favorable dans les cas d'insomnie nerveuse.

Aux doses courantes, ce produit n'a aucune toxicité, il est sans action nuisible sur les globules sanguins. Ni éruption ni intolérance. Son emploi ne rencontre aucune contre-indication.

Mode d'emploi et doses. — Un à quatre cachets de 0 gr. 50 par jour, suivis d'absorption d'une certaine quantité de liquide. Littérature et échantillons sur demande

Etablissements POULENC Frères

92, Rue Vieille-du-Temple -- PARIS

QUINA LAROCHE

(Extrait complet des 3 Quinquinas)

Compos. — Extrait complet des 3 sortes de quinquinas : quinquina gris Loxa vrai, quinquina jaune royal, quinquina rouge. Préparé en épuisant le mélange des quinquinas par dialyse, il concentre sous un petit volume tous les éléments actifs, amers, astringents et aromatiques contenus dans les écorces. Principaux éléments : quinine, cinchonine, acide quino-tannique, acide quinique, etc.

Propriétés. — Tonique et eupeptique.

Formes. — Quina Laroche (phosphaté, ferrugineux).

Doses. — Adultes : un verre-mesure après chaque repas; Enfants : le tiers ou la moitié de cette dose étendue d'eau selon l'âge.

Laboratoires CLIN

20, Rue des Fossés-Saint-Jacques — PARIS

QUINEINE

Extrait intégral des principes
du quinquina.

Préparation concentrée, de titrage fixe,
très active, faite avec des écorces
choisies de même origine, concassée
de la même façon, etc. XL gouttes
deux fois par jour, dose fébrifuge: 1/2
cuill. à café.

Laboratoire des Produits Scientia

10, Rue Fromentin, 10
PARIS

QUINQUINA GMET

Extrait total de Quinquina Succirubra
Préparation liquide sans alcool corres-
pondant à 2 gr. de plante par cuill.
à café.

Doses et Mode d'emploi. — 2 à 8 cuil.
à café par jour dans eau, vin, bière,
etc., 1/2 heure avant le repas.

Prop. Thér. — Apéritif, Fébrifuge,
Tonique.

Indications. — Anorexies, Pyrexies,
Paludisme, Grippe, Anémie, Chlorose.

Littérature et échantillons sur demande
au Service Médical des

Produits GMET

27, Faubourg Montmartre — PARIS (9^e)
Tél. Bergère 43-10

RECTOLINE

Pommade lanolinée à base d'Œsculine adrénalinée et d'Ortho-cocaïne livrée, en tube avec canule spéciale.

Pansement hémorroïdicure parfait.

Prop. théér. — Action calmante, décongestionnante, hémostatique et directement curatrice. Absorption facile, inodore, incolore. Application méthodique *loco dolenti* et toujours aseptique.

CRESTEY, Pharmacien

164, Rue Saint-Honoré, 164
PARIS

REGÉNÉRATEUR PULMONAIRE

DU D^r O. BOUYER

à base de Phénol synthétique
chimiquement pure

Liquide dosé à raison de 0 gr. 05 par cuill. à bouche, sans causticité et parfaitement toléré par les estomacs les plus susceptibles.

Doses. — 4 cuill. à bouche pour les grandes personnes; 4 cuill. à dessert pour les enfants de 7 à 14 ans; 4 cuill. à café pour les enfants de 2 à 7 ans.

Indications. — Toutes les affections chroniques et secrétantes des voies respiratoires.

8,80 le litre et 5,50 le 1/2 litre avec remise de 25 % pour les Pharmaciens

BARTHÉLEMY & C^{ie}

5, Rue Dugommier — NANTES

RÉVULSIF LIQUIDE BOUDIN

Prop. thérap. — 1° Il produit en une minute une révulsion intensive ; 2° Etant liquide, il peut être appliqué très rapidement sur une très large surface ; 3° Après le badigeonnage, le malade ne pouvant l'arracher, est forcé d'en subir les effets ; 4° Il ne colore pas et n'abîme pas la peau, peut être renouvelé et appliqué plusieurs fois par jour ; 5° absorbé par la peau, il agit efficacement sur les régions profondes qu'il décongestionne très vite ; 6° Il ne contient aucun produit nuisible pour les reins et se conservent indéfiniment ; 7° Il n'entre dans sa composition, ni cantharide, ni produit caustique ou acide.

Indic. thérap. — I. — Maladies aiguës des voies respiratoires : Rhume, Laryngite, Bronchite, Congestion pulmonaire, Fluxion de poitrine, Pleurésie, Pneumonie, Broncho-pneumonie. — II. Maladies chroniques des voies respiratoires : Asthme, Emphysème, Catarrhe, Bronchite chronique, Tuberculose pulmonaire. — III. Douleurs, Rhumatismes, Névralgies : Torticolis, Lumbago, Points de côté, Rhumatismes aigu et chronique, Arthrites, Névralgies de toutes sortes.

Mode d'emploi. — 1° Dans les maladies aiguës ou chroniques des voies respiratoires, badigeonner deux fois par jour avec le pinceau imbibé du Révulsif le dos et la poitrine du malade. Laisser sécher et appliquer flanelle ou ouate. — 2° Dans les douleurs, rhumatismes, névralgies, badigeonner deux fois par jour avec le pinceau imbibé du Révulsif toute la région douloureuse ou malade et la recouvrir ensuite de flanelle ou d'ouate. — Pour les enfants dont l'épiderme est plus sensible que chez les grandes personnes, on peut additionner le Révulsif d'eau de Cologne ou d'alcool par partie égale.

Laboratoire BOUDIN

6, rue du Moulin — VINCENNES

RÉSYL

Antiseptique pulmonaire

Comp. et Prop. — Ether glycéro-gaiacologique soluble, non caustique, se décomposant pendant la traversée digestive et mettant en liberté du gaiacol à l'état naissant. Modificateur des sécrétions bronchiques; sous son influence la bronchorrhée diminue, les bacilles se raréfient, la température s'abaisse, l'état général et les signes stéthoscopiques s'améliorent.

Indicat. — Toutes les formes de tuberculose pulmonaire ouvertes ou fermées, avec ou sans température. Bronchites et toutes affections de l'appareil respiratoire en général.

Posologie et Formes pharmac. — Se prescrit sous forme de sirop, de comprimés ou d'ampoules, soit : 2 à 6 cuillerées à café de sirop, de 2 à 6 comprimés. Voie hypodermique : une ampoule tous les 2 jours.

Prix : Le flacon sirop : 6 fr.

Le tube de 20 comprimés : 4 fr.

La boîte de 12 ampoules : 8 fr.

O. ROLLAND, Phar., 1, place Morand - LYON

RÉVULSIOR

Révulsif liquide

En réunissant toutes les propriétés des rubéfiants employés jusqu'à ce jour, n'en a aucun des inconvénients.

Composit. — Allylsénevol 70 gr.
Extrait intégral de capsicum 20 gr.
Alcool éthylique à 85° 910 gr.
Essences pour parfumer q. s.

Indicat. thérap. — Angines et Affections de la gorge, Affections de la trachée et des bronches, Rhumatismes, Goutte, Lumbago, Torticolis, Sclatigue, etc.

Mode d'emploi — Badigeonner au pinceau une ou plusieurs fois par jour la partie malade ou douloureuse. Une simple couche suffit.

Pour les enfants : Couper le *Révulsior* de moitié alcool ou eau de Cologne.

Etablissements PAULIN & BARRÉ

47, Rue Nationale — TOURS

(Indre-et-Loire)

RHINO-MENTHOL
BAUME pour l'ANTISEPSIE NASALE

Seul procédé pratique, Bout spécial stérilisable

Souverain contre

les Rhumes, le Coryza, les Rhinites et les Maladies du nez et de la Gorge. Préventif de la Tuberculose, des maladies infectieuses, grippe, etc., de toutes les affections d'origine nasale et de leurs complications auriculaires.

Prix : 2 fr. 50

Dépôt : C. CARTILLIER, Pharmacien
48, Rue de Berri — PARIS

RHOFÉINE

(Aspirine-Caféine)

Ajoute à l'action de l'Aspirine les propriétés stimulantes et toni-cardiaques de la caféine.

Comprimés dosés à 0 gr. 50 d'aspirine et 0 gr. 05 de caféine.

(1 à 6 par jour.)

Laboratoire des Produits

"USINES DU RHÔNE"

21, Rue Jean-Goujon — PARIS (8^e)

RHOMNOLC⁴⁰ H⁵⁴ Az¹⁴ P⁴ O³¹

A base d'acide nucléinique pur et de nucléophosphates naturels.

Indic. théér. — Puissant reconstituant du noyau cellulaire, antineurasthénique de choix, indiqué dans toutes les affections dyscrasiques consomptives.

Doses et mode d'emploi. — *Pilules* à 0,05: 4 à 6 par jour aux repas. *Saccharure* (granulé) 0,10 par cuill. à café; une cuill. à café ou à dessert aux repas, pour adultes; moitié ou quart pour les enfants, suivant l'âge. *Ampoules* 1,5 et 10 c. c. (0,05 de nucléinate de soude par c. c.) pour injections hypodermiques. (Spécialement indiquées dans les maladies infectieuses aiguës.)

D^r M. LEPRINCE62, Rue de la Tour — PARIS (16^e)**RIODINE**(C¹⁸ H³³ O³ I H) ³ C³ H⁵

Compos. — Ether glycérique iodé de l'acide ricinoléique contenant environ 20 % d'iode.

Forme. — Flacon de 50 perles. Chaque perle représente l'action de 0,20 cgr. environ d'iode alcalin.

Prop. Physiol. — Médicament iodo-organique type, directement et totalement assimilable. Action prolongée et durable n'occasionnant aucun accident d'iodisme.

Indications. — Affections cardio-vasculaires : Artério-sclérose, Myocardites chroniques, Hypertension, etc. — Affections respiratoires chroniques : Emphysème pulmonaire, Bronchites chroniques, Asthme, etc. — Affections diverses : Obésité, Rhumatisme chronique, Scrofule, Syphilis, et dans toute affection où la médication iodée ou iodurée est indiquée.

Dose. — 2 à 6 perles par jour avant les repas.

Prix : 5 francs

Laboratoires P. ASTIER45, Rue du Docteur Blanche — PARIS (16^e)

ROYÉRINE DUPUY

Poudre digestive absorbante
en cachets

Compos. — Pepsine extractive; Pan-
créatine extractive; Sous-carbonate
de bismuth.

Avantages. — La pepsine et la pan-
créatine associées à une poudre non
fermentescible, antiputride, comme le
carbonate de bismuth, se conservent
indéfiniment et agissent toujours ainsi
avec leur maximum d'action. Le car-
bonate de bismuth, non toxique,
donne au contact du suc gastrique un
dégagement très lent d'acide carbo-
nique sans produire aucune disten-
sion de la paroi stomacale. Absorbant
de premier ordre antiacide, ne pro-
voque pas de constipation. Assure
une digestion parfaite. Supprime les
douleurs.

Indications. — Dyspepsies à forme hypers-
thénique ou hyposthénique. Gastralgies.
Fermentations secondaires. Tympanisme.
Maladie de Reichmann. Entérites aiguës
et chroniques. Diarrhées profuses des
tuberculeux. Eruptions provenant de trou-
bles digestifs (Urticaire).

Dose. — 2 cachets avant chaque repas. 6 et
jusqu'à 8 cachets par jour dans les cas
anciens et les diarrhées chroniques.

En boîtes de 40 cachets.

**Laboratoire de Thérapeutique
des Voies Digestives**

J. LAUMONIER

225, Rue Saint-Martin — PARIS

SALÈNE CIBA

Analgésique externe

Compos. et Prop. — Ethers méthyl et éthyglyco salicylique. Liquide huileux, incolore, presque inodore, soluble dans l'alcool, l'éther, le chloroforme et quelques corps gras. Possédant, à un haut degré, les propriétés analgésiques du salicylate de méthyle, il a sur ce dernier l'avantage de son absence d'odeur et de toute action irritante.

Indications. — Le rhumatisme dans ses diverses manifestations.

Formes pharm. — Le *Salène* se formule magistralement, pur ou en liniments.

SALÉNAL CIBA

Pommade au Salène, spécialement indiquée pour les traitements de longue durée. On l'utilisera avec profit pour les massages.

Prix :

4 fr., le tube de 30 gr.

Laboratoires CIBA, O. ROLLAND

1, Place Morand, 1

LYON

SANTAL MONAL

au Bleu de Méthylène

Forme. — Capsules.**Compos.** — Chaque capsule contient :
Essences balsamiques : 0 gr. 24
Bleu de Méthylène : 0 gr. 03**Dose.** — 4 à 10 capsules par jour.**Action.** — Antiseptique, Analgésique, Diurétique. Le plus actif et le mieux toléré des produits préconisés pour le traitement des Affections des Voies Urinaires.**Particularité.** — Colore les urines en bleu.**Laboratoires MONAL & C^{ie}**
6, Rue Daubigny — PARIS

SANTHÉOSE

A base d'une Diméthylxanthine irréprochablement pure, associée selon les cas au phosphate de soude, à la caféine ou au benzoate de lithine.

Formes. — Se présente en cachets en forme de cœur (dosés à 0,50 de principe actif) et existe sous 4 variétés :1° *Santhéose pure* : Affections cardio-rénales, albuminurie ; 2° *Santhéose phosphatée* : Scléroses, convalescences ; 3° *Santhéose caféinée* : Athénie, asystolie, infections ; 4° *Santhéose lithinée* : Artério-sclérose, rhumatisme, goutte.**Dose.** — 1 à 4 cachets par jour.**Prop. Thér.** — Diurétique, hypotenseur, tonocardiaque, antitoxique.**Indications.** — Toutes les affections justiciables d'un diurétique rénal direct.**DÉPOT GÉNÉRAL :**4, Rue Roi-de-Sicile — PARIS (4^e)

SANTOGÉNOL CAUBIN

Compos. — Forme granulée de Phosphates organiques et végétaux rendus intégralement assimilables par leur combinaison avec les vitamines du sous cortex des céréales (*Phosphates vitaminés Caubin*) en association avec du nucléinate de soude.

Propriétés. — Tonique puissant et seul reminéralisant scientifique.

Indications. — Anémie, Croissance, Convalescence, Grippe, Tuberculose, Maladies par carence.

Doses. — Nourrissons : 1/2 cuillerée à café. Enfants : 1 cuillerée à café. Adultes : 1 cuillerée à dessert. Avant les repas.

Pharmacie CARTERET

9, rue des Pyramides — PARIS

SATUROL

Compos. — Bicarbonate, phosphate et sulfate de soude chimiquement purs (conditions essentielles d'efficacité). Formule du professeur Bourget de Lausanne).

Action. — Sature les acides de l'estomac ; permet de ramener rapidement, à toutes les périodes de la digestion, l'acidité des hyperchlorhydriques au tarif normal de 0,2 %.

Indications. — Pyrosis (brûlures, acidité, aigreurs, pesanteurs, fermentations, spasmes pyloriques).

Forme pharmaceutique. — Granulé soluble.

Dose. — Une mesure dissoute dans un verre à bordeaux d'eau pure. Répéter aussi souvent que cela est nécessaire.

Laboratoires DURET & RÉMY

5, Avenue des Tilleuls — PARIS (18^e)

SAUGE GMET

Extrait total de "Sauge officinale"

Préparation liquide sans Alcool correspondant à 2 gr. de plante par cuill. à café.

Doses et Mode d'emploi. — 2 à 6 cuill. à café par jour dans un peu d'eau, en dehors des repas.

Prop. Thér. — Anti-sudorifique, Nervin, Tonique.

Indications. — Atonie, Sueurs profuses des tuberculeux et des grippés.

Littérature et échantillons sur demande au Service Médical des

Produits GMET

27, Faubourg Montmartre — PARIS (9^e)
Tél. Bergère 43.10

SAVON ANTISEPTIQUE LIEUTAUD

Au goudron boraté

Son emploi est tout indiqué pour la guérison des maladies de la peau et pour la toilette intime.

MM. les docteurs ont intérêt eux-mêmes à faire usage du *Savon antiseptique Lieutaud* après une visite à ceux de leurs malades atteints de maladies contagieuses. Efficacité absolue, nombreuses attestations de notabilités médicales. Envoi sur demande à MM. les Docteurs contre 0 fr. 50 en timbres d'un spécimen d'essai en écrivant à

A. RICHELME & C^{ie}

12, Rue Jacquand — MARSEILLE

SAVON PÉRUSOL

au Baume du Pérou et Benjoin

Indications. — Toilette quotidienne, Soins hygiéniques de la peau et des muqueuses, Toilette des hémorroïdes, Dermatoses superficielles : rougeurs, boutons, acnés, gerçures, dartres, irritations variées. — Savon de choix pour la toilette des enfants et des personnes à épiderme sensible.

En incorporant à un savon de choix le *Baume du Pérou* et le *Benjoin de Siam*, on réalise avec des doses minimes de ces baumes, une *action thérapeutique efficace*, parce que le savon les dépose sur la peau mise au net.

Laboratoire de Dermatologie E. VENDEL

61, rue de Vaugirard — PARIS

SAVONS ANTISEPTIQUES

Préparés avec des pâtes strictement neutres, entièrement saturées. Soins hygiéniques du corps; traitement des affections de la peau.

Savon doux, S. Surgras au beurre de cacao.

Savon Panama, S. Panama et Goudron, S. Naphtol, S. Naphtol soufré, S. Goudron et Naphtol, S. Sublimé, S. Phéniqué, S. Boriqué, S. Créoline, S. Résorcine, S. Salicylé.

Savon à l'Ichtyol, S. Panama et Ichtyol, S. Sulfureux, S. à l'huile de Cade, S. Goudron, S. Boraté, S. Iodé à 5 % d'iode, S. Mercuriel à 33 % de mercure, S. au Tannoforme contre les sueurs, S. à l'huile de Chaulmoogra (lèpre, psoriasis), S. B. du Pérou et Pétrole (gale, parasites, etc.)

Savon Dentifrice Vigier pour l'entretien des dents, gencives et muqueuses; évite les accidents bucaux chez les syphilitiques.

VIGIER & HUERRE

Docteur ès-sciences

12, Boulevard Bonne-Nouvelle — PARIS

SAVONS PHARMACEUTIQUES marque "SPA"

Les Savons pharmaceutiques marque "SPA", préparés par un pharmacien attaché à la maison, se font à tous médicaments notamment : *Goudron de Norvège, Goudron boraté, Goudron et Panama, Boraté, Boriqué, Phéniqué, Sublimé, Sulfureux, au Soufre, à l'Huile de Cade* particulièrement recommandé; à l'*Ichtyol, Acide salicylique, Crésil, Lanoline, Acide thimique, etc...*

Ils donnent à MM. les Docteurs toutes les garanties de pureté et de dosage. En les prescrivant ils sont donc certains d'obtenir le maximum d'effet.

A. RICHELME & C^{ie}, Fabricants
12, Rue Jacquand — MARSEILLE

SCOROGÈNES

Régularisateurs des fonctions intestinales formés d'un mélange d'algues de la famille des floridées et de mucilages d'althéa additionnés, dans le *Scorogène-laxatif*, d'une petite quantité d'un glucoside du boldo, réunissant ainsi les actions gonflantes, émollientes et cholagogues à l'exclusion de toute action directement laxative.

SCOROGÈNE granulé (sans sucre)

Doses et mode d'emploi. — Adultes : 3 à 6 cuill. à café par jour, en deux ou trois fois, au milieu des repas. — Enfants : 2 à 4 cuill. à café. Prendre de préférence « à sec » ce granulé en le portant directement sur la langue et en s'aidant d'une gorgée d'un liquide quelconque pour l'avaler.

SCOROGÈNE-LAXATIF

Les cachets de Scorogène-Laxatif réunissent les éléments gonflants et mucilagineux du Scorogène et les principes laxatifs des rhamnées.

Dose et mode d'emploi. — De 1 à 3 cachets par jour au moment des repas.

Laboratoires CLIN

20, Rue des Fossés-Saint-Jacques — PARIS

SCURÉNALINE

Adrénaline synthétique chimiquement pure " Usines du Rhône " en solution au millième.

Flacons de 10 à 30 cc. et Boîtes de 5 ampoules de 1 cc.

Laboratoire des Produits

" USINES DU RHONE "

21, rue Jean-Goujon — PARIS (8^e)

SCUROCAÏNE

Novocaïne " Usines du Rhône "

Ampoules pour tous usages anesthésiques : Anesthésies par infiltration, rachidiennes, dentaires, régionales, rhino-laryngologiques, oculaires, etc...

Comprimés dosés à 0 gr. 05 pour préparations extemporanées de toutes formules.

Scurocaïne nitrate pour addition, sans précipité, aux solutions de sels d'argent, de plomb, etc.,

Scurocaïne base pour préparation indolore de solutions huileuses injectables.

Laboratoire des Produits

" USINES DU RHONE "

21, rue Jean-Goujon — PARIS (8^e)

SCUROFORME

(Paraminobenzoate de Butyl normal)

Mêmes indications que les Orthoformes. Solubilité et, par suite, toxicité moindre. Anesthésie très supérieure, Anesthésique local, insoluble, non toxique

1° **Scuroforme en nature.** — Pour être employé en pulvérisation, en insufflation pour être associé aux pommades, lavements : Plaies douloureuses, Brûlures, Rectites, Colites, Affections oto-rhino-laryngologiques.

2° **Poudre lactosée à 1:10.** — Pour être employée en pulvérisation et insufflation : Affections rhino-laryngologiques, Dysphagie.

3° **Pastilles chocolatées à 0 gr. 002.** — Pastilles " RHODIA " spécialement indiquées contre : Stomatites, Angines, Pharyngites, Enrouements des fumeurs et des orateurs. Toutes affections douloureuses relevant de la Stomatologie.

4° **Comprimés carbonato-calciques à 0 gr. 05.** — N'exercent aucune influence sur les phénomènes de la digestion. Douleurs gastriques. Ulcérations.

Laboratoire des Produits " USINES DU RHONE "

21, rue Jean-Goujon — PARIS (8^e)

SÉDOGÈNE SALLÉ

Comprimés contre la Toux et la Dyspnée

Présent. — Le Sédogène se présente sous la forme de petites lentilles.

Compos. — *Aconit* (décongestif, *quebracho blanco* (fébrifuge expectorant antiseptique) et très faible quantité de *dionine* et d'*heroïne* (calmants, antidyspnéiques).

Indic. — Action sédative vraiment *spécifique* sur les organes respiratoires, laryngites, rhumes, bronchites, catarrhe pulmonaire, asthme bronchique, emphysème, hémoptisies, tuberculose, manifestations pulmonaires de la grippe. A l'encontre des sirops pectoraux calmants, les comprimés de Sédogène n'ont aucune action nocive sur l'estomac, ne constipent pas, ne troublent pas l'activité cardiaque.

Doses. — 6 à 10 comprimés irrégulièrement espacés dans les 24 heures suivant les besoins. (En raison de l'*aconit*, il est prudent de ne pas donner de sédogène aux enfants âgés de moins de cinq ans). — Prix : 4 fr. 50.

Laboratoire BERGER — 4, rue des Pyramides

SÉCACORNINE "ROCHE"

Compos. — Tous les principes actifs de l'ergot de seigle (*secale cornutum*) sous une forme soluble et injectable.

Action thérap. — Stable, d'action sûre, régulière et constante, c'est un vaso-constricteur puissant, donc un hémostatique interne énergique, décongestionnant, augmentant la tension artérielle et régularisant le pouls.

Indic. thérap. — a) *Action hémostatique.* Toutes les hémorragies internes, hémoptysies, hématuries, entérorragies, métrorragies, etc. — b) *Action toni-cardiaque.* Myocardites infectieuses. — c) *Action décongestive.* Congestion pulmonaire, états congestifs de l'encéphale, congestion éthylique, etc. — d) *Action vaso-constrictive.* Diarrhées, leucorrhée, lochies persistantes, sueurs des phthisiques, etc. — e) *Action sur les fibres musculaires lisses.* — a) *Utérus.* — Atonie utérine, avant, pendant, et après les accouchements et les avortements. — Troubles menstruels. — b) *Rectum et Vessie.* — Polypes du rectum (injection sous muqueuse). — Incontinence d'urine, spermatorrhée etc.

Doses et Mode d'emploi. — 1 centimètre cube, ou 1 ampoule, ou 40 gouttes, ou 4 comprimés de *Sécacornine "Roche"* agissent comme 4 grammes de seigle ergoté.

Thérapeutique d'urgence. — 2 cc. ou 80 gouttes par voie buccale; ou 2 ampoules par voie hypodermique ou intramusculaire.

Doses moyennes. — 1/2 à 1 ampoule par jour, par voie hypodermique ou intramusculaire, 20 à 30 gouttes par jour, 1/2 à 1 cc. par jour; par voie buccale ou rectale; 2 à 4 comprimés par jour, par voie buccale.

Thérapeutique Locale. — 2 cc. ou 2 ampoules par jour, en injections intra-utérines (atonie utérine); 1 cc. ou 1 ampoule par jour, en injections sous-muqueuse (loco dolenti): Prolapsus du rectum.

Produits F. HOFFMANN-LA ROCHE & C^{ie}
21, Place des Vosges — PARIS (3^e)

SÉDOBROL " ROCHE "

Extrait de bouillon végétal concentré
achloruré et bromuré

Tablettes et Liquide :

1 tablette ou 1 mesure = 1 gr. Na Br.

Mode d'emploi et Doses :

Adultes : 1 à 5 tablettes ou mesures par jour.

Enfants : 1/2 à 2 tablettes ou mesures par jour, selon l'âge.

Dans une tasse d'eau très chaude, on verse une ou deux mesures de *Sédobrol " Roche "* liquide ou on fait dissoudre une ou deux tablettes; on prépare ainsi instantanément un bouillon particulièrement savoureux que l'on peut prendre à n'importe quel moment de la journée.)

Prop. Thér. :

Médicament sédatif, hypnotique et calmant donnant des résultats certains et permettant d'imposer un *traitement bromuré* intensif *dissimulé*, tout en rendant agréable le régime déchloruré.

Indic. Thér. :

Insomnies, névralgies, excitabilité, irritabilité, gastralgies, dyspepsies, palpitations, cardiopathies, migraines, spasmes, convulsions, chorée, névroses, épilepsie, etc.

Produits F. HOFFMANN-LA ROCHE & C^{ie}

21, Place des Vosges — PARIS

SÉDOL

Association Scopolamine-Morphine

Mode d'emploi et dose. — Injection hypodermique : 1 à 3 ampoules par 24 heures.

Propriétés. — Antispasmodique, hypnotique, sédatif, hypocrinique.

Indications. — Phénomènes douloureux, Insomnies douloureuses, Cancers, Spasmes, Crises Tabétiques, Anesthésie chirurgicale, Accouchements, etc.

Etablissements Albert BUISSON
157, Rue de Sèvres — PARIS

SEL DE HUNT

Alcalin type

Régulateur Normal de l'Acidité gastrique et des Fonctions Digestives.

Indications. — Dyspepsies, Gastralgies, Hyperchlorhydrie, Hyperacidité, Hypersthénie, Fermentations acides de l'Hyper et de l'Hypo-Chlorhydrie

Forme. — Granulé friable.

Posologie. — Une à une cuill. et demie à café dans un 1/2 ou 1/4 de verre d'eau. Pour les légers malaises ne nécessitant que de petites doses on peut à la rigueur prendre le *Sel de Hunt* à sec.

Prix au public : 5 fr. 50 le flacon.

Laboratoire Alph. BRUNOT
16, Rue Boulainvilliers PARIS
(Téléphone : Auteuil 20-21)

SELENIOL

Description. — Complexe colloïdal électrique à base de sélénium en ampoules de 3 cm³ (4 par boîte).

Action thérapeutique. — Le sélénol est une solution limpide de couleur brune; sous cette forme il n'est pas toxique et possède une affinité notable pour les cellules néoplasiques dont il provoque la liquéfaction, il améliore les troubles fonctionnels et relève l'état général.

Indications. — 1 à 3 ampoules par semaine en injections intramusculaires profondes ou intraveineuses, dans le traitement des affections cancéreuses soit seul, soit associé à la Cytuline (Voir plus haut).

Laboratoires Ch. COUTURIEUX

18, Avenue Hoche — PARIS

SEPTICÉMINE CORTIAL

Composition. — Di Urotropine iodobenzométhylée, cristallisée, dialysable, injectable, atoxique, indolore. Aucune réaction locale ou générale.

Propriétés. — Antisepsie intégrale, interne et externe, diffusible à l'extrême telle une émanation; chute de la température régulière, complète, définitive. Microbicide et spécifique des toxémies; éliminateur hépatique et rénal.

Indications. — Infections aiguës: Fièvre puerpérale, Pneumonie, Pyélonéphrites, Typhoïde, Grippe, Encéphalite épidémique, Méningites, Tuberculose pulmonaire en l'absence de fièvre à grandes oscillations. Rhumatisme tuberculeux, Blennorragique, Uro-gynécologie, Syphilis tertiaire (Tabés et Myérites).

Forme. — Ampoules de 4 c³. La boîte de 8. Fr. 12 net.

Dose. — *Septicémies* à marche rapide: 2 Amp. dans les 24 h.

— — — — — lente: 1 — — — — —

Tabés, Myérites: 1 amp. tous les jours, ou 12 à 15 c³,

deux fois par semaine.

S'emploie aussi en applications locales; pure: Uro-Gynécologie, Plaies purulentes, Tumeurs ouvertes, — ou étendues d'eau: Ulcérations de l'amygdale, Rhinites.

Laboratoires CORTIAL

125, Rue de Turenne — PARIS

SERUM NEUROPHILE THEVENOT

Composition. — Soluté injectable de glycérophosphate de soude, de cacodylate de strychnine et de saccharose. L'addition de ce dernier corps a pour but de maintenir en solution la strychnine malgré l'alcalinité du liquide. — L'injection de ce liquide est indolore. Cette formule a été spécialisée à la suite de la communication de M. LECLÈRE, directeur des Usines Thevenot, à la *Société de Pharmacie de Paris* (février 1920).

Indications. — Modificateur très puissant des états asthéniques.

Echantillon sur demande.

Prix la boîte de 12 ampoules : 4 fr. 50

Produit fabriqué par la SOCIÉTÉ des
PRODUITS PHARMACEUTIQUES THEVENOT
DIJON

SIROP D'AUBERGIER

à base de lactucarium d'Auvergne (Inscrit au Codex
Communication à l'Académie de Médecine).

Prop. thér. — Action sédative et calmante, sans phase d'excitation, ni aucun des inconvénients de l'opium. — Eupnéique, indiqué dans toutes les affections des voies respiratoires. Egalement employé dans l'insomnie et dans tous les cas de surexcitation du système nerveux. Convient particulièrement dans la médecine infantile.

Forme. — Sirop dosé à 0 gr. 10 de lactucarium et 0 gr. 0012 d'alcaloïde thébaïque par cuill. à soupe.

Doses. — Adultes : 2 à 4 cuill. à soupe par jour.
Enfants : 1 à 3 cuill. à café par jour.

PATE D'AUBERGIER

Adjuvant du traitement par le Sirop. — 10 à 12 morceaux par jour.

Laboratoires CLIN

20, Rue des Fossés-Saint-Jacques — PARIS

SIROP DE BLANCARD

A l'iodure de fer inaltérable
10 cgr. par cuillerée à soupe.

Dose et mode d'emploi. — 1 à 3 cuillerées à soupe par jour.

Propr. Thér. — Agent incomparable d'Hématopoièse.

Indications. — Anémie, Scrofules, lymphatisme, Chlorose, Leucorrhée, Aménorrhée, Syphilis accidentelles, ou constitutionnelles, suite de gripes infectieuses, etc.

BERTAUT BLANCARD Frères,

64, Rue de la Rochefoucauld — PARIS

SIROP de DIGITALE de LABELONYE

Sirop d'extrait de Feuilles de Digitale, contenant tous les principes actifs de la Digitale, à leur état naturel, et titré suivant sa teneur en Digitaline.

Forme. — Bouteilles et demi-bouteilles.

Propriétés. — Régulateur des contractions cardiaques et de la circulation. Diurétique. Toutes les indications de la Digitale. Dosé strictement à 1/3 de milligr. par cuill. à soupe.

Dose moyenne. — 3 cuill. à soupe par 24 h. à distance des repas, pendant 5 à 6 jours. Interrompre ensuite 10-15 jours, avant de recommencer.

LABÉLONYE & C^{ie}

99, Rue d'Aboukir — PARIS

SIROP CROSNIER

Minéral-sulfureux
au Monosulfure de sodium inaltérable
et goudron.

Approbation scientifique de l'Académie de Médecine de Paris

Indic. thérap. :

Affections subaiguës ou chroniques des
voies respiratoires, Lymphatisme,
Scrofule, Dermatoses, Hydrargyrisme.
Remplace avantageusement les eaux
sulfureuses.

Mode d'emploi :

Adultes : Une cuill. à soupe 2 ou 3 fois
par jour une heure avant ou deux
heures après les repas.

GRANULES CROSNIER

Ces granules d'une assimilation parfaite
ont exactement la même composition
que le *Sirop Crosnier* et jouissent
des mêmes propriétés. (2 granules
correspondent exactement à une cuill.
de sirop.

Ils conviennent spécialement, par la
commodité de leur emploi, aux per-
sonnes qui ne peuvent faire usage du
sirop.

Maison CROSNIER

6, Rue Chanoinesse — PARIS

SIROP GIRARD

Iodotannique phosphaté

Même composition que le Vin Girard.
S'ordonne plus spécialement en médecine infantile.

Mode d'emploi :

1 ou 2 cuill. à dessert ou à bouche
par jour.

A. GIRARD

48, Rue d'Alésia, 48
PARIS

SIROP DE LA MATERNITÉ

Ext. de fl. pêcheur 25 gr., Manne en larmes 20 gr.
Alcool 60 gr., Alc. de mandarine 5 gr.
Sirop q. s. pour 1 litre.

Dose et mode d'emploi. — Jusqu'à 2 mois
1/2 cuill. à café, au-dessus de 2 mois 1 à
2 cuill. à café.

Propriétés therap. — Laxatif pour enfants,
pouvant être donné à tout âge. Pas de
coliques.

Indications. — Constipation, Embarras gas-
trique. Pas de contre-indications.

Laboratoire L. LAURIN

86, Boulevard Port-Royal — PARIS

SIROP " ROCHE "**AU THIOCOL**

1 cuill. à soupe de Sirop " Roche " = 1 gr. de Thiocol " Roche ".

1 gr. de Thiocol " Roche " = 0,52 cgr. de gaiacol cristallisé.

Doses et Mode d'emploi. — Adultes : 2 à 4 cuill. à soupe par jour ; Enfants : 2 à 4 cuill. à café selon l'âge.

Prop. Thér. — Antiseptique pulmonaire, Phagocytogène, Eueptique, Orexique.

Indic. Thér. — Toutes les affections broncho-pulmonaires : Tuberculose, Bronchites aiguës et chroniques, Grippe, Pneumonie, Coqueluche, Scrofule, Anémie, Rachitisme, Dyspepsie, Entérites, Diarrhées, etc.

Produits F. HOFFMANN-LA ROCHE & C^{ie}
21, Place des Vosges — PARIS

SOLUROL

(Acide thyminique pur)

Prop. thér. — Eliminateur physiologique de l'acide urique. Traitement de la diathèse urique sous toutes ses formes.

Formes. — Comprimés dosés à 0 gr. 25

Doses et mode d'emploi. — Crises aiguës : 5 à 7 comprimés par jour. Cures périodiques : 3 à 4 comprimés par jour. Ecraser les comprimés pour les avaler.

Remarque. — Le Solurol doit faire l'objet de cures périodiques chez tous les malades, qui ont à redouter le retour d'accidents uriques. Ces cures devront de préférence avoir lieu au printemps et à l'automne surtout chez les goutteux. Elles dureront chaque fois 3 à 4 semaines, au minimum.

Laboratoires CLIN

20, Rue des Fossés-Saint-Jacques — PARIS

SOLUTIONS du D^r CLIN

1^o Au Salicylate de Soude. 2^o Au Salicylate de Lithine. 3^o A l'Antipyrine.

Avantages. — Pureté et tolérance garanties.

Formes et doses. — 1^o Solution du D^r Clin au Salicylate de Soude dosée à 2 gr. par cuill. à soupe. 2 à 4 cuill. à soupe par jour.

2^o Solution du D^r Clin au Salicylate de lithine, dosée à 1 gr. par cuill. à soupe. 1 à 4 cuill. à soupe par jour.

3^o Solution d'Antipyrine du D^r Clin, dosée à 1 gr. par cuill. à soupe. 1 à 3 cuill. par jour.

Remarque. — Grâce à leur véhicule spécial, les solutions du D^r Clin assurent la tolérance et la diffusion du médicament et se sont acquises à ce point de vue, une réputation bien connue.

Laboratoires CLIN

20, Rue des Fossés-Saint-Jacques — PARIS

SPASMINE JOLLY

Combinaison physiologique stabilisée de Valériane fraîche et Aubépine

Sans odeur — Saveur agréable

Forme. — Elixir dosé à 0 gr. 10 par cuill. à café.

Doses et mode d'emploi. — 1 à 6 cuill. à café par 24 heures, 1/2 dose pour les enfants.

Prop. thér. — — Antispasmodique; Sédatif du système nerveux; hypnotique et hypotenseur.

Indications. — Nervosisme. — Affections spasmodiques; Hystérie; Insomnies, etc.

Echantillons et notices sur demande au

Laboratoire Louis JOLLY

27, Rue Mazarine — PARIS (7^e)

SPASMALGINE " ROCHE "**Antispasmodique vrai**

Composition. — 1 ampoule ou 1 comprimé contient :

- A - Un centigramme PANTOPON " ROCHE " (Opium total injectable).
 B - Deux centigrammes PAPAVERINE " ROCHE " (Alcaloïde de l'opium le moins toxique, à propriétés spasmolytiques spéciales).
 C - Un milligramme ATRINAL " ROCHE " (Ether sulf-atropine, sans action sur le centre parasympathique).

Propriétés. — Les propriétés antagonistes des éléments entrant dans la composition de la *Spasmalgine " Roche "* expliquent la *toxicité atténuée* de ce médicament prouvée par l'expérimentation et la clinique.

Indic. thérap. — *Tous les états spasmodiques*, et notamment coliques hépatiques et néphrétiques, spasmes du larynx, de l'intestin, de l'estomac, coliques, sueurs, diarrhées des tuberculeux, dysménorrhée, angine de poitrine, hoquet épidémique, excitation anté et post-opératoire, accouchements laborieux, tous états d'hyperexcitation, etc.

Dose et mode d'emploi :

Voie buccale...	}	Dose moyenne : 1 à 2 compr. par jour.
		Dose forte : 2 à 4 comprimés par jour.
Voie hypodermique ou intramusculaire	}	Dose moyenne : 1 à 2 ampoules par jour.
		Dose forte : 2 à 4 ampoules par jour.

Produits F. HOFFMANN-LA ROCHE & C^{ie}
 21, Place des Vosges — PARIS

SPHÉRULINES CHOLAGOGUES**"MONCOUR" (Extrait de Bile)****Forme :**

Sphérulines dosées à 0 gr. 10.

Dose :

2 à 6 sphérulines par jour.

Indication :

Coliques hépatiques, Lithiase, Ictère par rétention.

Pharmacie DE MONTCOURT

49, Avenue Victor-Hugo

BOULOGNE - PARIS

SPHÉRULINES ENTÉRIQUES**"MONCOUR" à l'Extrait Intestinal****Forme :**

Sphérulines dosées à 0 gr. 30.

Dose :

2 à 6 sphérulines par jour.

Indication :

Constipation, Entérite muco-membraneuse.

Pharmacie DE MONTCOURT

49, Avenue Victor-Hugo

BOULOGNE - PARIS

SPHÉRULINES HÉPATIQUES**“ MONCOUR ”**

Forme. — Sphérulines dosées à 0 gr. 30
et suppositoires dosés à 3 gr.

Dose. — 4 à 16 sphérulines par jour et
1 à 4 suppositoires par jour.

Indications. — Toutes maladies du foie
et Diabète par anhépatie.

Pharmacie DE MONTCOURT

49, Avenue Victor-Hugo

BOULOGNE - PARIS

SPHÉRULINES “ MONCOUR ”**A L'EXTRAIT****ENTÉRO-PANCRÉATIQUE**

Forme. — Sphérulines dosées à 0 gr. 25.

Dose. — De 1 à 4 sphérulines par
jour.

Indication. — Affections intestinales
et Troubles dyspeptiques.

Pharmacie DE MONTCOURT

49, Avenue Victor-Hugo

BOULOGNE - PARIS

SPHÉRULINES "MONCOUR"

à l'Extrait Gastrique

Forme :

Sphérulines dosées à 0 gr. 125.

Dose :

4 à 16 sphérulines par jour.

Indication :

Hypoepsie.

Pharmacie DE MONTCOURT

49, Avenue Victor-Hugo

BOULOGNE - PARIS

SPHÉRULINES "MONCOUR"

à l'Extrait Pancréatique

Formes :Sphérulines dosées à 0 gr. 20 et
suppositoires dosés à 1 gr.**Dose :**De 2 à 10 sphérulines par jour et
de 1 à 2 suppositoires par jour.**Indications :**

Diabète par Hyperhépatie.

Pharmacie DE MONTCOURT

49, Avenue Victor-Hugo

BOULOGNE - PARIS

SPHÉRULINES "MONCOUR"

à l'Extrait Rénal

Forme. — Sphérulines dosés à 0 gr. 15.**Dose.** — 4 à 16 sphérulines par jour.**Indication.** — Insuffisance rénale, Albuminurie, Néphrites, Urémie.**Pharmacie DE MONTCOURT**

49, Avenue Victor-Hugo,

BOULOGNE - PARIS

SPHÉRULINES OVARIENNES

"MONCOUR"

Forme :

Sphérulines dosées à 0 gr. 20

Dose :

1 à 3 sphérulines par jour.

Indication :

Aménorrhée, Dysménorrhée Ménopause, Neurasthénie féminine.

Pharmacie de MONTCOURT

49, Avenue Victor-Hugo

BOULOGNE - PARIS

SPHÉRULINES THYROÏDIENNES
“ MONCOUR ”

BONBONS THYROÏDIENS “ MONCOUR ”

Forme. — Bonbons correspondant à 0 gr. 05 d'organe frais. Sphérulines correspondant à 0 gr. 35 d'organe frais.

Dose. — 1 à 4 bonbons par jour.
1 à 6 sphérulines par jour.

Indications. — Myxœdème, Obésité, Arrêt de croissance, Fibrômes.

Pharmacie DE MONTCOURT

49, Avenue Victor-Hugo
BOULOGNE - PARIS

STANION

Description. — Etain colloïdal en capsules et en ampoules.

Capsules : contiennent 0 gr. 05 d'étain colloïdal avec enrobage de kératine (50 capsules par flac.).

Ampoules : contiennent 3 cm³ de solution isotonique d'étain colloïdal électrique (4 ampoules par boîte).

Action thérapeutique. — L'étain colloïdal s'emploie dans le traitement de toutes les staphylococcies où il permet d'obtenir la régression de l'œdème, suppression de l'inflammation et de la douleur, retour à la température normale, assèchement des foyers, expulsion aisée des bourbillons, et les récidives sont évitées.

Indications. — 1 à 2 ampoules par jour dans le traitement des staphylococcies, soit au voisinage de l'abcès, soit dans la fesse.

Capsules : 4 à 10 par jour dans le traitement des furonculoses, folliculites, anthrax, phlegmons, panaris, abcès tubéreux, pyodermites, sycosis, septicémies staphylococciques.

Laboratoires Ch. COUTURIEUX

18, Avenue Hoche — PARIS

STANNOXYL

Préparé sous le contrôle scientifique de A. Frouin

Compos. — Produit à base d'étain et d'oxyde d'étain exempts de plomb.

Forme. — Comprimés, cachets, stannoxyl injectable en ampoules de 1 cc. (usage interne). Stannoxyl liquide, bain, pommade, glycéré, gaze (usage externe).

Prop. therap. — Action spécifique contre les Staphylocoques, Médication de choix contre la Furonculose, l'Acné, les Orgelets, l'Abcès du Sein et la Lymphangite des nourrices.

Doses et Mode d'emploi. — Dose quotidienne : Quatre à huit comprimés par jour pour les adultes, Deux à quatre pour les enfants.

Laboratoire ROBERT & CARRIÈRE

37, rue de Bourgogne — PARIS

Usines à Bourg-la-Reine.

5 et 7, rue Poliveau, Paris.

STANNYLOSE THEVENOT

Composition. — Comprimés dissociables d'étain et d'oxyde d'étain de pureté contrôlée.

Indications. — Traitement des infections staphylococciques. La *Stannylose Thevenot* réussit notamment bien contre l'acné des jeunes gens si rebelle à tous traitements. — Il est à noter que nos comprimés se délitent rapidement au contact des liquides. C'est ce qui explique l'énergie de leur action. Les comprimés d'étain fabriqués habituellement dans le commerce traversent inaltérés le tube digestif. (Voir les journaux médicaux et pharmaceutiques de 1920.)

Doses. — 2 à 4 comprimés à chacun des grands repas (laisser le produit se délayer de lui-même dans un peu d'eau ou de tisane pendant deux ou trois minutes).

Echantillon sur demande.

Prix du flacon de 80 comprimés : 6 fr.

Produit fabriqué par la SOCIÉTÉ des
PRODUITS PHARMACEUTIQUES THEVENOT
DIJON

STAPHYLASE

du Docteur DOYEN

Solution concentrée des principes actifs
des levures de bière et de vin.

Indications. — Acné, Furunculose, Anthrax,
Ostéomyélite, Impetigo, Angines, Bron-
chites, Pneumonies, Gripes, Coryza, Sto-
matites, Dyspepsie, Enterites.

Doses. — Adultes : 4 à 12 cuill. à potage par
jour ; Enfants : 1 à 4 cuill. à café par jour.

Associée à l'iodure de potassium et au
bromure de potassium la Staphylase a la
propriété d'annihiler les effets secondaires
de ces produits.

P. LEBEAULT & C^{ie}5, Rue Bourg-l'Abbé — PARIS (3^e)**STAPHYLO-COCCINE****FRAQUET**

Extrait protoplasmique de la levure de
bière isolé de sa membrane cellulaire.
La levure est ainsi de digestion plus
facile, d'action plus prompte et à
doses moindres. Agent de la phago-
cytose, la Staphylo-coccine s'emploie
en solution, comprimés et ampoules
contre la furunculose, l'angine, les
maladies infectieuses, les derma-
toses, etc.

Laboratoire des PRODUITS SCIENTIA

10, Rue Fromentin, 10

PARIS

STÉRAMINE

Pâte antiseptique soluble

Compos. — Crème onctueuse stéaro-sodique contenant 1 % de Clonazone Daufresne, libérant lentement dans la plaie de l'hypochlorite naissant.

Indications. — Plaies récentes ou infectées, brûlures, engelures, ulcères variqueux....

Mode d'emploi. — Appliquer une fois par jour une couche de 2 à 3 millimètres d'épaisseur et recouvrir d'un pansement sec.

Avantages. — Action antiseptique prolongée, pansement propre et sans odeur, cicatrisation rapide.

Le tube de Stéramine : 3 fr. 50
Echantillons médicaux sur demande.

Laboratoire des ANTISEPTIQUES CHLORÉS
40, rue Thiers — LE HAVRE

STOVAÏNE

Chlorhydrate

de Diméthylaminobenzoylpentanol

Produit synthétique. Le moins toxique des anesthésiques locaux, à pouvoir égal; aucune action vaso-constrictive; agit comme tonique du cœur et comme antiseptique. L'action de la Stovaïne est au moins égale à celle de la cocaïne, mais son absence de toxicité permet d'en utiliser des doses beaucoup plus considérables. La Stovainomanie n'existe pas.

En dehors des emplois chirurgicaux (rachianesthésie, anesthésie locale et régionale) la stovaïne se prescrit dans toutes les affections internes et externes où il s'agit de combattre la douleur, le prurit ou l'irritation. Littérature et échantillons sur demande.

Etablissements POULENC Frères
92, Rue Vieille-du-Temple — PARIS

STROPHANTUS CATILLON

(Prix de l'Académie de Médecine)

Forme. — Granules de Catillon à 0,001 d'Extrait titré de Strophantus.**Indications.** — Asystolie, Oppression, Dyspnée, Œdèmes, Affections mitrales, Cardiopathies enfants et vieillards.**Posologie.** — 2 à 4 granules par jour, comme tonique du cœur *diurétique*. En cas urgent, on peut donner 10 à 20 granules pour forcer la diurèse.Si l'on ne veut pas d'effet diurétique, mais seulement *tonique*, on prescrit les**GRANULES DE CATILLON**

à 0,0001 de Strophantine cristallisée

3, Boulevard Saint-Martin — PARIS

STRYCHNARSITOL ROBIN

Injectable

Nucléophosphate de soude pur et méthylarsinate de strychnine

Ampoules injectables de 2 c.c.

Dose et mode d'emploi :

Une injection Hypodermique de 1 c. c. par 24 heures pouvant être portée à 2 c. c. en une seule injection dans les cas graves.

Laboratoires M. ROBIN

13, Rue de Poissy — PARIS

SULFARÈNE

Soufre colloïdal électrique associé :
Au Hg. à l'As, au Va ; Syphilis et toutes
ses manifestations. **Ampoules** : Injec-
tions intramusculaires.

Aux aromates : Camphre, Essence de
Niaouli, etc. Affections gynécologi-
ques : **ovules**.

Aux corps plurimétalliques colloïdaux
contenus dans les eaux minérales
sulfurées : **Bain-Gelée en tube**.

Formule intégrale sur chaque boîte.

Formule et Méthode du Dr MOLINÉRY
de Luchon

Ancien interne des Hôpitaux de Toulouse

Dépôt général : Laboratoires du Sulfarène
Droguerie Centrale du Sud-Ouest — AGEN
PARIS — **Michelat et Souillard**

SULFARSENOL

(Ether sulfureux du 606)

Indicat. — Agit comme un spécifique dans
la Syphilis, Rhumatismes, Arthrites et
Salpingites blennorragiques, Paludisme,
Angine de Vincent, Gangrènes pulmo-
naires, Variole, Pian, Fièvre récurrente.

Mode d'emploi. — Injections sous-cutanées
et intra-musculaires massives, intra-
veineuses.

Avantages. — Trois fois moins toxique que
le 914. Traitement énergique par doses
accumulées. Emploi facile chez enfants et
nourrissons (sous-cutané).

Vente en Gros :

Laboratoire R. PLUCHON

92, rue Michel-Ange — PARIS (XVI^e)
Téléph. : Auteuil 26-62

SULFOIODOL ROBIN

Soufre colloïdal

Granulé — Ampoules — Pommades

Doses et Modes d'emploi. — *Granulé*
2 cuillers-mesure 2 fois par jour.
Chaque cuiller contenant 10 centig.
de soufre colloïdal.*Injectable* : 1 inj. par jour dans les cas
graves. Dans les cas ordinaires 1 inj.
tous les 2 ou 3.**Indications.** — Troubles de la nutrition
sulfurée, Pharyngites chroniques,
Bronchites chroniques, Antisepsie de
l'intestin, Rhumatismes aigus et chro-
niques, Arthritismes, Syphilis.**Laboratoires M. ROBIN**

13, Rue de Poissy — PARIS

SULFURION**Description.** — Complexe colloïdal électrique,
isotonique, non toxique et indolore, à base
de soufre, en ampoules de 3 cc. (4 ampoules
par boîte).**Action thérapeutique.** — Le sulfurion libère les
ankyloses dans le rhumatisme chronique,
diminue les nodosités, permet le retour au
fonctionnement des articulations et remédie à
l'insuffisance sulfurée. En même temps les
phénomènes douloureux disparaissent et le
retour à la santé s'établit.**Indications.** — 1 ampoule de 3 cc. tous les 2 ou
3 jours dans toutes les formes de rhumatisme
aigu ou chronique, simple, fibreux, osseux,
partiel, blennorrhagique, et dans toutes les
insuffisances sulfurées, goutte, acné, pharyn-
gites chroniques, etc.**Laboratoires Ch. COUTURIEUX**

18, Avenue Hoche — PARIS

SULFURYL MONAL

Forme. — Pastilles agréables à sucer.

Compos. — Synthèse des eaux minérales sulfureuses. Chaque pastille dégage 2 cc. d'hydrogène sulfuré dans l'estomac.

Dose. — 2 à 8 pastilles par jour.

Propriétés. — Permet d'instituer d'une façon active partout et en toute saison la *cure sulfureuse*.

Indications. — Affections de la gorge et des voies respiratoires. Traitement sulfo-mercuriel dans la syphilis. Maladies de la peau.

Laboratoires MONAL & C^{ie}
6, Rue Daubigny — PARIS

SUPPARGYRES

du Docteur FAUCHER

Traitement de la Syphilis acquise ou héréditaire, récente ou ancienne. Méthode simple sous forme discrète, *voie rectale*, active et sans inconvénient à tous les âges et dans tous les états (grossesse, fatigue, voyage, etc.).

Forme. — Suppositoires à 0,04 egr. de Hg. vif préparé mécaniquement à froid pour obtenir une division absolue.

Dose. — 1 le soir en se couchant. Suivre le traitement 30 à 40 jours, repos de 8 ou 10 jours ou davantage et recommencer.

Nota. — Hg. vif est et reste le seul anti-syphilitique indiscutable et indiscuté. Sa véritable voie d'absorption est la voie rectale parce que tous les capillaires de l'intestin vont au foie qui vitalise et rend Hg. actif : On mélange à une solution d'arséno-benzol des tréponèmes vivants : *Hg. vif*. Mais si l'on ajoute au mélange une trace d'EXTRAIT de FOIE, les tréponèmes sont foudroyés.
(Exp. de Levaditi.)

Laboratoire du Docteur TISSOT
34, Boulevard de Clichy — PARIS

SUPPOSITOIRES MIDY

(Adrénostyptiques)

Adrénaline.....	1/4 mgr.
Anesthésine-stovainée.....	0,06 cgr.
Ext. de Marrons d'Inde frais stabilisé.....	0,02 cgr.

(Hamamelis)

pour un suppositoïre.

Dose et mode d'emploi :

Introduire un ou deux suppositoires par jour, aux instants les plus propices, soit le matin une heure avant d'aller à la selle, c'est-à-dire avant le moment où l'expulsion des matières fécales refoule et congestionne les hémorroïdes, soit le soir en se couchant, lorsque les hémorroïdes sont douloureuses, congestionnées par la fatigue et la station verticale.

Propriétés Thérapeutiques :

Décongestionnants, astringents, anesthésiques, calmants, antiseptiques.

Indications :

Traitement rationnel des Hémorroïdes.

Détail : 140, Faubourg Saint-Honoré
PARIS

Laboratoires MIDY

9, Rue du Commandant Rivière, 9
PARIS (8^e)

SUPPOSITOIRES PEPET

(Beurre de Cacao-Glycérine)

pour Bébés, pour Garçonnetts,
pour Adultes.

Constipation, Hémorroïdes.

La boîte : 5 francs.

La 1/2 boîte : 3 francs.

Henry ROGIER

Docteur en Pharmacie.

19, Avenue de Villers, 19

PARIS

**TABLETTES OXYMENTHOL
PERRAUDIN**

A base d'oxygène naissant, menthol,
coca-stovaine, benzoate de soude, etc.
Tablettes de goût agréable.

Doses et mode d'emploi. — Adultes, 10 à
15 par jour à sucer; Enfants, 6 à 10
par jour à sucer.

Prop. Thér. — Anesthésiques, antiseptiques,
pectorales.

Indications — Affections des voies respiratoires et de la gorge, Toux, Gripes, Pharyngites, Bronchites, Asthme, Emphysème, Tuberculose, hygiène de la bouche et des dents.

Laboratoire des Produits Scientia

10, Rue Fromentin — PARIS

TABUROL MONAL

Opothérapie Sanguine et Reminéralisation.

Forme. — Dragées.

Compos. — Sérum hématopoiétique hémoglobiné associé au fluorure de calcium méthylarsiné.

Dose. — 4 à 6 dragées par jour aux repas.

Action. — Hématogènes, Reconstituantes, Reminéralisatrices.

Indications. — Etats Anémiques, Chlorose, Neurasthénie.

Laboratoires MONAL & C^{ie}

6, Rue Daubigny — PARIS

TÆNIFUGE KIRN

en capsules

à base de filicine, principe actif de la fougère mâle dissous dans son huile grasse.

Tœnifuge le plus actif, ne présentant pas les dangereux inconvénients des tœnifuges, comme la pelletière.

(Travaux et thèse de Kirn et Schmidt).

Capsules Kirn. — Capsules à l'extrait vert étheré de fougère mâle, mais caractérisées par ce fait unique que le titre du principe actif, la filicine, est toujours stable et uniforme; sans calomel.

Mode d'emploi. — 1° Avant-veille, purgation; 2° la veille, diète presque absolue (lait); 3° Le matin à jeun l'absorption de 3 en 3 minutes, des 12 capsules du flacon avec un peu de sirop d'éther ou un grog.

Résultat certain si ces indications sont scrupuleusement suivies.

Enfants. Capsulines Kirn, spécialement dosées.

Médication sans similaires ni équivalents

Capsules Kirn, prix : 10 fr., réglementé

Capsulines Kirn, prix : 6 fr., réglementé

Laboratoires A. DANIEL-BRUNET

8, Rue de la Source — PARIS (16^e). Tél. Aut. 06-62

TAMPOL " ROCHE "

Pansement gynécologique idéal

Le *Tampol Roche* est constitué par un ovule derrière lequel est comprimée une certaine quantité de laine aseptique non absorbante, contenue dans une capsule de gélatine et portant à son extrémité un cordonnet.

Mode d'emploi. — Plonger pendant 3 à 4 secondes environ le *Tampol Roche* dans de l'eau bouillie à peine tiède, puis, la malade ayant pris la position gynécologique, introduire ce pansement, jusqu'au fond du vagin et le maintenir en place quelques minutes. Au bout de ce temps, la dissolution de la gélatine s'est effectuée, la laine s'est développée en tous sens : le *tamponnement vaginal est parfait*.

N. B. Il ne faut jamais se servir pour l'introduction du *Tampol Roche* d'huile ou de corps gras qui empêchent la dissolution de la capsule de gélatine.

Produits F. HOFFMANN-LA ROCHE & C^{ie}
21, Place des Vosges — PARIS

TAXOL

Composition :

Extrait total des glandes de l'intestin.....	0 gr. 05
Extrait biliaire.....	0 gr. 10
Agar-Agar.....	0 gr. 05
Ferments lactiques.....	0 gr. 05

Forme. — En comprimés de 0 gr. 25.

Prop. Thér. — Régulateur physiologique de l'intestin. Aucune accoutumance. Non toxique.

Indication. — Constipation.

Dose et Mode d'emploi. — Commencer le traitement par deux comprimés après un des repas. Augmenter ou diminuer la dose suivant l'effet produit. Avaler sans mâcher.

Laboratoire de Bio-Chimie Appliquée
21, Rue Théodore-de-Banville — PARIS (17^e)

TERKAL MONAL

Forme. — Dragées.

Compos. — Carbonate de gaiacol ter-pino-codéiné associé au nucléinate de chaux fluoruré.

Dose. — 4 à 6 dragées par jour entre les repas.

Action. — Calmantes, Expectorantes, Curatives, Reminéralisatrices.

Indications. — Bronchites, Affections broncho-pulmonaires.

Laboratoires MONAL & C^{ie}

6, Rue Daubigny — PARIS

THAOLAXINE

(Laxatif-régime)

Combinaison d'agar-agar et d'extrait de rham-nées. Paillettes, cachets, comprimés, granulé.

Doses et mode d'emploi. — Paillettes 1 à 4 cuillerées à café à chaque repas; cachets, 1 à 4 cachets à chaque repas; comprimés, 2 à 8 comprimés à chaque repas; granulé, 1 à 2 cuillerées à café à chaque repas. (Spécialement préparé pour les enfants).

Prop. Thér. — Exonérateur de l'intestin, agit en augmentant le volume et l'hydratation des fèces.

Indications. — Spécifique de la constipation habituelle.

Laboratoires DURET & RÉMY

5, Avenue des Tilleuls — PARIS (18^e)

THÉISINE DUBAT

Granulé sucré à base de *théobromine* pure et d'extrait de *maïs*.

Le plus puissant diurétique connu dans les affections du cœur et des reins : Urémie, Albuminurie, Artériosclérose, Hydropisies, Intoxications, oppressions.

Action certaine, constante, durable; toxicité nulle; seule préparation de théobromine ne produisant ni maux de tête, ni troubles nerveux, et tolérée par les enfants, comme par les vieillards.

Dose et mode d'emploi :

1 cuill. à café = 0 gr. 25 théobromine pure
0 gr. 05 extrait mou de maïs.
une à huit cuillerées à café par jour.

G. DUBAT, Docteur en Pharmacie
80, Rue Faubourg-Saint-Denis — PARIS

THÉOBROMOSE DUMESNIL

Théobrominate de lithium cristallisé

Prop. Thér. — Possède les propriétés toni-cardiaques et diurétiques de la théobromine mais elle agit à des doses 4 à 5 fois moindres que celle-ci; elle est dépourvue des inconvénients de la théobromine.

Indications. — Les effets cardio-toniques et vaso-dilatateurs de la Théobromose, en outre de son action diurétique énergique, font de ce produit associé ou non à la Digitaline (Méthode de Huchard) la base de la thérapeutique cardio-rénale. Elle est indiquée dans l'urémie, l'uricémie, l'artério-sclérose, la sclérose cardio-rénale, les œdèmes d'origine cardiaque ou rénale, etc.

Forme. — 1^o Solution. Dose : 3 à 4 cuill. à soupe par jour dans un peu d'eau sucrée.

Une cuill. équivaut à 0,50 egr. de théobromine.

2^o Gouttes. — Dose : 3 à 4 par jour.

60 gouttes équivalent à une cuill. à soupe de solution.

3^o Comprimés. — Dose : 6 à 8 par jour.

2 comprimés équivalent à 0,50 egr. de Théobromine.

Laboratoires DUMESNIL

10, Rue du Plâtre — PARIS

THÉOBRYL " ROCHE "

(Théobromine injectable)

Indications, Contre-indications, Action thérapeutique de la Théobromine, mais plus maniable, plus actif et à doses moindres.

(Voir les travaux des Professeurs Pouchet, Rémond, E. Duhot, des Docteurs Jouisse, Richard St-Yves, Bénéch, Ségard, Vigouroux, Colomiès, Crampon, etc.)

Toujours très bien toléré par les adultes, les vieillards et les enfants, sous deux formes très pratiques : Ampoules et Gouttes.

THÉOBRYL " ROCHE " AMPOULES

chaque ampoule = 2 cc.

Cette forme est à préférer quand il y a intolérance gastrique ou susceptibilité du malade et chaque fois qu'il faut agir vite et imposer un traitement intensif.

Dose moyenne. — *Par voie intramusculaire indolore.* — Adultes : 2 ampoules par jour. Enfants : 1/2 ampoule par jour.

Dose forte. — *Par voie intramusculaire indolore.* — Adultes : 3 à 4 ampoules par jour. Enfants : 1 ampoule par jour.

Dose d'urgence. — *Par voie endoveineuse ou intramusculaire.* — Adultes : 3 à 4 ampoules par jour, en 1 ou 2 fois. Enfants : 1 à 2 ampoules par jour, en 1 ou 2 fois.

THÉOBRYL " ROCHE " GOUTTES

1 cc. = XXX gouttes

Cette forme permet de continuer et de prolonger l'action obtenue par les injections ou de réaliser un *traitement d'entretien* toujours parfaitement supporté. Chaque dose doit être prise dans un verre d'eau sucrée ou aromatisée ou bien dans une tasse de tisane de queues de cerises, orge et chiendent, stigmates de maïs, etc., à n'importe quel moment de la journée, de préférence une demi-heure avant ou après les repas.

Dose moyenne. — Adultes : XXX gouttes, 2 à 3 fois par jour et plus. Enfants : XV gouttes, 2 à 3 fois par jour selon l'âge.

Ces doses peuvent être largement dépassées sans aucun inconvénient, sous la surveillance médicale.

Produits F. HOFFMANN-LA ROCHE & C^{ie}21, Place des Vosges — PARIS (3^e)

THÉOSALVOSE

Composition. — Théobromine chimiquement pure, extraite du cacao. (Usine à Villeneuve-la Garenne, Seine).

Propriétés. — Diurétique d'une innocuité complète, d'un pouvoir remarquable, d'une fidélité constante.

Indications. — Artériosclérose, Affections cardiaques et rénales, Albuminurie, Intoxications, Urémie, Uricémie, Goutte, Gravelle, Rhumatismes, Hydropisie, Maladies infectieuses, Scarlatine.

Mode d'emploi. — 2 à 4 cachets dosés à 0 gr. 50 par jour.

Forme. — Théosalvose pure, digitalique, strophantique, spartéinée, scillitique, caféinée, phosphatée, lithinée.

Laboratoires André GUILLAUMIN

13, Rue du Cherche-Midi — PARIS

THIGÉNO^l " ROCHE "

Solution aqueuse d'oléo-sulfonate de sodium, ni toxique, ni caustique, sans odeur désagréable et ne laissant pas de taches indélébiles sur le linge.

Prop. thér. — Antiseptique, analgésique, kératoplastique, décongestionnant et puissamment résolutif.

Indic. thér. — Dermatologie, Oto-rhino-laryngologie, Ophthalmologie, Médecine générale, Erysipèle, Brûlures, Fissures, Rhumatismes, etc.

Thigénol "Roche" pur ou en solution glycinée (10 à 15 %) en applications externes :

Savon "Roche" au Thigénol, le meilleur savon antiseptique.

Toutes les affections gynécologiques :

Thigénol "Roche" pur ou en solution glycinée (10 à 15 %).

Ovules "Roche" au Thigénol à 30 % (voir page spéciale).

Tampol "Roche" pansement gynécologique idéal (voir page spéciale).

Produits F. HOFFMANN-LA ROCHE & C^{ie}

21, Place des Vosges — PARIS

THIOCOL "ROCHE"

Dérivé du gaïacol, inodore ni toxique, ni caustique, soluble dans l'eau.

1 gr. de Thiocol "Roche" = 0,52 de gaïacol cristallisé.

Doses et modes d'emploi :*SIROP "ROCHE" au Thiocol*

(1 cuill. à soupe = 1 gr. Thiocol "Roche")

Adultes : 2 à 4 cuill. à soupe par jour

Enfants : 2 à 4 cuill. à café, selon l'âge

CACHETS "ROCHE" de Thiocol

(1 cachet = 0,50 Thiocol "Roche")

2 à 6 cachets par jour

COMPRIMÉS "ROCHE" de Thiocol

(1 comprimé = 0,50 Thiocol "Roche")

2 à 6 comprimés par jour

Prop. Thér. :

Antiseptique pulmonaire, Phagocytogène, Eueptique, Orexique.

Indic. Thér. :

Toutes les affections broncho-pulmonaires, Tuberculose, Bronchites aiguës et chroniques, Grippe, Pneumonie, Coqueluche, Scrofule, Anémie, Rachitisme, Dyspepsies, Entérites. Diarrhées, etc.

Produits

F. HOFFMANN-LA ROCHE & C^{ie}

21, Place des Vosges — PARIS

THIONHYDROL GRÉMY

Soufre colloïdal

Liqueur titrée à 0 gr. 20 par cuill. à soupe. —
Pommade. — *Ovules gynécologiques*.

Doses et mode d'emploi. — Une cuill. à soupe de Liqueur *au milieu* de chaque repas. — Pommade en frictions matin et soir.

Indications principales. — Rhumatisme chronique. — Affections chroniques des voies respiratoires (rhinites, pharyngites, laryngites, bronchites avec expectoration muco-purulente). — Syphilis (adjuvant du traitement mercuriel). — Vaginites et métrites.

Dans l'arthritisme, il y a avantage à associer au Thionhydrol la Thyréline Grémy.

14, Rue de Clichy — PARIS (9^e)

THYRÉNINE GRÉMY

Principes actifs totaux de la glande thyroïde.

Pilules dosées à 0,02, correspondant à 0,20 de glande fraîche.

Tablettes dosées à 0,01, correspondant à 0,10 de glande fraîche.

Doses et mode d'emploi. — Débuter par une pilule par jour pendant deux jours, puis alternant une et deux, puis deux pilules par jour. Au besoin, élever progressivement la dose jusqu'à six pilules, dose *maxima*.

Tablettes : doses doubles.

Suspendre momentanément le traitement : 1^o si le pouls dépasse 100 pulsations, 2^o si le malade accuse de la diarrhée, des transpirations, des bouffées de chaleur, des palpitations, du tremblement.

Indications. — Insuffisance thyroïdienne.

Arthritisme : associer la *Thyrénine* au *Thionhydrol Grémy*.

14, Rue de Clichy — PARIS (9^e)

TISANE SAINT-LUC

Plantes aromatiques dépuratives

Séné et Bourdaine privés de leur ferment irritant.

Dépuratif : 1 dose.

Laxatif : 2 doses.

Purgatif : 3 doses.

Très agréable au goût, ne produisant jamais de douleurs intestinales.

Prix : 3 francs la boîte

Comte René de GRAUWE

Pharmacien de 1^{re} Classe

16, Rue de Rocroy — PARIS

TOCHLORINE

(Paratoluène sulfochloramine)

Produit antiseptique préconisé par Dakin sous le nom de Chloramine T.

C'est une poudre cristalline blanche, très soluble dans l'eau, ne coagulant pas l'albumine des plaies.

Douée d'une action germicide intense, elle n'est ni toxique ni irritante.

Usages Chirurgicaux : La Tochlorine trouve de nombreuses applications sous forme, soit de solution aqueuse à 1 % ou 2 %, soit de pâtes ou crèmes, en chirurgie générale, en urologie, en oculistique, en stomatologie.

Usages médicaux : Pour l'usage interne la Tochlorine a été proposée comme désinfectant de l'intestin ainsi que dans le traitement de la tuberculose pulmonaire.

Littérature et échantillons sur demande

Etablissements POULENC Frères

92, Rue Vieille-du-Temple — PARIS

TONIKÉINE CHEVRETIN

Sérum neuro-tonique

Ampoules contenant chacune :

Eau de mer isotonique.....	5 cc.
Cacodylate de soude.....	0,05
Glycérophosphate de soude..	0,20
Sulfate de strychnine.....	1 mil.

Prop. théor. — Possède les propriétés stimulantes de l'eau de mer auxquelles s'ajoute l'action des 3 médicaments dont l'action tonique et reconstituante est bien connue.

Indications. — Tuberculose, neurasthénie, entérites. Convalescents.

Laboratoires CHEVRETIN-LEMATTE

5, Rue Ballu — PARIS (Tél. Central 45-56)

TRIFERYL

Forme. — Comprimés chocolatés de Nucléinate de fer, composé ferro-organique entièrement assimilable, dosées à 0 gr. 30.

Doses et mode d'emploi. — Adultes : 3 comprimés par jour, au début de chacun des repas. Les croquer.

Enfants : Donner 1 ou 2 comprimés par jour aux repas.

Prop. théor. — Puissant reconstituant des globules sanguins et des noyaux cellulaires. Augmente la quantité d'hémoglobine dans le sang jusqu'à 90 %

Indications. — Anémies, Chlorose, Faiblesse générale, Neurasthénie, Surmenage, Convalescence, etc.

E. HAUTDIDIER

37, Rue Galilée — PARIS

TRICALCINE

A base de sels calciques rendus assimilables : phosphates tribasiques, carbonates et autres sels de chaux et de magnésie nécessaires à l'organisme. Cette spécialité reproduit la formule de Ferrier, ce qui explique et justifie sa vogue. La Tricalcine pure s'emploie en poudre, comprimés, granulés, cachets et tablettes chocolat dans le traitement de la tuberculose et comme tonique de premier ordre, dans l'anémie, les convalescences, etc.

Tricalcine en poudre : une mesure à chacun des 3 repas dans un peu d'eau ou mélangée aux aliments, 1/2 dose au-dessous de 10 ans; comprimés : 3 par jour; granulés : 2 cuillers-mesure à chaque repas, enfants au-dessous de 10 ans, 1/2 dose; tablettes chocolat : 2 tablettes à chacun des 3 repas, enfants au-dessous de 10 ans, une tablette; cachets : 3 par jour.

Tricalcine méthylarsinée (0 gr. 01 par cachet) en cachets seulement : 3 par jour; enfants, 2.

Tricalcine adrénalinée en cachets seulement : 3 par jour.

Tricalcine fluorée en cachets seulement : 3 par jour.

(1) Les études radiographiques sur l'ostéoporose dans les fractures de guerre ont démontré l'importance de la récalcification par la Tricalcine, en chirurgie osseuse. De plus dans les cas de déminéralisation, elle apporte par transformation physiologique, grâce au chlorure de calcium et à l'acide glycérophosphorique, les matériaux indispensables pour rétablir la nutrition troublée

Laboratoire des Produits Scientia
10, Rue Fromentin — PARIS

TUBERCULINE C. L.

Pour le traitement de la tuberculose

Le Tuberculine C. L. est présentée en solution dans de l'eau physiologique stérilisée.

La série des ampoules est répartie en trois boîtes de 12 :

Boîte O. — Ampoules contenant par centi-cube de 1 cent millième à 7 dix-millièmes et demi de milligramme.

Boîte A. — Ampoules contenant par centi-cube de 1 millième à 8 dixièmes de milligramme.

Boîte B. — Ampoules contenant par centi-cube 1 milligramme.

Dose. — Habituellement, une injection tous les 12 jours.

Les injections ne produisent aucune douleur ni aucune gêne et le malade peut vaquer aux occupations permises par son médecin.

Littérature et échantillons sur demande

Etablissements POULENC Frères

92, Rue Vieille-du-Temple — PARIS

TUBÉROL

Association d'essences balsamiques pures.

Prop. thérap. — Sans aucune toxicité. Inoffensif. Il est absorbé par la peau ou respiré en fumigations ou inhalations, puis exhalé avec toute son efficacité antiseptique par la muqueuse des voies respiratoires. Une petite quantité est éliminée par les reins dans les urines.

Indic. thérap. — A). Toutes affections des voies respiratoires : Broncho-pneumonie, Bronchite capillaire, Abscès du poumon, Pneumonie grises, Bronchites aiguës, Catarrhes des emphysemateux, etc.

B). Les états ganglionnaires : Ganglions et Abscès froids non fistuleux.

Mode d'emploi — 1° Applications thoraciques. Dans une flanelle bien imbibée qui séchera à même la peau.

2° En inhalations. Une demi-cuill. à café dans un litre d'eau bouillante.

3° En compresses. Sur les ganglions, pur ou mélangé de 2 ou 3 partie d'huile ou de vaseline.

A.-P. BROCADET

89, Rue du Commerce — PARIS

Téléph. Saxe 52-47

ULCERINE BERGER

Forme. — Pommade contenant les principes actifs du populus nigra et balsamifera.

Indic. Thér. — Ulcères variqueux, Brûlures anciennes, Escarres, Radiodermites, Chancres mous, Bubons chancereux, Plaies à la suite d'opérations, Ulcérations succédant aux gelures.

Propriétés. — Cicatrisation des Ulcères variqueux en déterminant une prolifération cellulaire intense qui remplace la perte de substance. — Epidermisation rapide des brûlures anciennes, des Escarres, des Radiodermites, Guérison des chancres mous en quelques jours.

Mode d'emploi. — Laver la plaie avec de l'eau bouillie additionnée de moitié eau oxygénée chirurgicale à 12 volumes. Appliquer ensuite sur la plaie une gaze stérilisée préalablement enduite d'Ulcérine et maintenir le pansement avec une bande élastique. Faire le pansement matin et soir.

Echantillons sur demande :

Laboratoires I. BERGER

90, Av. du Bac La Varenne-Saint-Hilaire (Seine)

URASEPTINE ROGIER

A base de Piperazine, Urotropine, Helmitol, Benzoate de soude et de lithine.

Granulé soluble dosé à 0 gr. 60 de substance active par cuill. à café.

Dose. — 3 à 6 cuill. à café par jour.

Propriétés. — Antiseptique Urinaire par excellence. Dissout et chasse l'acide urique.

Le flacon : 8 fr.

Henry ROGIER, Docteur en Pharmacie

19, Avenue de Villiers — PARIS

URAZINE

(Citro-salicylate de Pipérazine)

Le plus actif des dissolvants de l'acide urique et des urates, analgésique, antiseptique.

Le médicament de choix à opposer à la *lithiase rénale* et à *toutes les manifestations arthritiques* (goutte, rhumatisme, gravelle, etc.).

Innocuité absolue. Aucune contre-indication.

Comprimés dosés à 0 gr. 30 (3 à 4 par jour, au moment des repas).

Granulés effervescents, une cuillerée à café, dans un demi-verre d'eau, aux deux principaux repas.

Laboratoire des Produits

"USINES DU RHONE"

21, Rue Jean-Goujon — PARIS (8^e)

UROFORMINE GOBEY

(Urotropine Française)

Comprimés dosés à 0,50. Solution injectable en ampoules de 1, 2 et 5 cc. à 0 gr. 25 par cc.

Dose et mode d'emploi. — 2 à 6 comprimés par jour dans un verre d'eau froide. Injections de 1 à 3 gr. par jour.

Prop. thér. — Le plus puissant antiseptique interne. Dissolvant parfait de l'acide urique.

Indications. — Fièvres infectieuses, Grippe, Encéphalite, Complications broncho-pulmonaires, etc., Rhumatismes, Infections des voies biliaires et urinaires, etc.

G. BEYTOUT & L. CISTERNE

12, Boulevard St-Martin — PARIS (10^e)

UROMETINE LAMBIOTTE FRÈRES

Comprimés de 0 gr. 50
d'Hexaméthylène tétramine pure

Dose et Modes d'emploi. — *Traitement de la Diathèse urique* : 3 comprimés par jour dissous dans un peu d'eau et pris à n'importe quel moment.

Maladies des voies Urinaires. — *Etats aigus* : 6 à 8 comprimés par jour pris dans un peu d'eau à n'importe quel moment. — *Etats chroniques* : de 3 à 4 comprimés par jour.

Indications. — Contre la Diathèse urique et les infections des voies urinaires.

Prop. Thér. — Dissolvant puissant des urates, antiseptique urinaire type.

Littérature et échantillons :

Produits LAMBIOTTE Frères

3, Rue d'Edimbourg — PARIS (8^e)

Téléph. Wagram 14-73

UROTRYPISINE

PAGEL, Docteur en Pharmacie

Directeur du laboratoire de chimie biologique de Vittel.

à base des sels de

VITTEL

Véritable ferment uricolitique.

Empêche la formation de l'acide urique et en facilite l'élimination.

Granulé effervescent : Une cuillerée à café, 3 fois par jour.

Indication : Il n'existe pas de remède plus puissant contre : Arthritisme, artériosclérose, lithiases rénale et biliaire, rhumatisme, sciatique, goutte.

Laboratoire DEMASLES

VIENNE (Isère)

VACCINS ATOXIQUES STABILISÉS

Ces vaccins sont constitués par des émulsions de cultures microbiennes en milieu fluoruré.

Le procédé de préparation assure d'une façon absolue la mort des microbes, qui conservent cependant toutes leurs propriétés à la vie près. Pratiquement *atoxiques* et *stabilisés* ils conservent leur activité pendant une très longue période.

On peut les utiliser à titre *curatif*, sans réaction fébrile appréciable.

Polyethniques, donc polyvalents, leur efficacité est sensiblement égale à celle des auto-vaccins. Leur emploi ne nécessite ni calculs, ni technique compliquée.

La série comprend les trois vaccins suivants :

DMEGON antigonococcique,

DMESTA antistaphylococcique,

DMETYS anticoquelucheux.

(Voir chacun de ces mots)

Mode d'emploi et Posologie. — Injections sous-cutanées ou intra-musculaires d'une ampoule tous les jours ou tous les deux jours.

Littérature et échantillons sur demande :

Etablissements POULENC Frères
92, Rue Vieille-du-Temple — PARIS

**VACCINS MICROBIENS
CURATIFS**
IMMUNIZOLS GRÉMY INJECTABLES

(Voir : Immunizols)

Médicaux	Chirurgicaux
10 Furonculose.	30 Ostéomyélite.
11 Entérite.	31 Abscès chauds. Plaies suppurées.
12 Appendicite.	32 Abscès froids. — Fis- tules.
13 Asthme.	33 Sarcome.
14 Asthme des foins.	34 Gangrène.
15 Eczéma. — Psoriasis.	
16 Bronchites chroni- ques.	Génito-Urinaires
17 Rhumatisme.	40 Cystites. — Pyloné- phrites.
18 Uréthrites.	41 Métrites.
19 Acné.	18 Uréthrites.
20 Méningocoque.	Auriculaires
21 Dysenterie.	50 Otites. — Sinusites. Mastoidites.
22 Typhoïde.	Dentaires
23 Grippe.	70 Pyorrhée alvéolo- dentaire.
Oculaires	
60 Conjonctivites chro- niques.	
61 Ulcérations de la cornée.	
IMMUNIZOLS GRÉMY en comprimés à administrer par voie buccale.	
10 Furonculose.	14 Asthme des foins.
11 Entérite.	15 Eczéma. — Psoriasis.
12 Appendicite.	18 Uréthrites.
13 Asthme.	22 Typhoïde.
	41 Métrites

VACCINS MICROBIENS PRÉVENTIFS
IMMUNIZOLS GRÉMY

22 Typhoïde mixte (injectable ou en comprimés).
23 Grippe.

NOTA. — On prescrit les IMMUNIZOLS GRÉMY en spé-
cifiant :

1° Le nom de l'affection à traiter ou le numéro qui lui cor-
respond dans la nomenclature ci-dessus ; 2° s'il s'agit
d'un Immunizol *injectable* ou d'un Immunizol *en com-
primés* (voie buccale).

Exemples : Immunizol Grémy "Asthme" injectable ou
Immunizol Grémy 13 injectable. — Immunizol Grémy
"Entérite" en comprimés ou Immunizol Grémy 11 en
comprimés.

14, Rue de Clichy — PARIS (9^e)

VALBORNINE ROGIER

(Iso-Valérianate de Bornyle Bromé)

Perles. — 3 à 6 par jour avant les repas; ou, pour l'insomnie, 2 perles le soir, deux heures après un léger repas.

Propriétés. — Antispasmodique énergique et puissant sédatif du système nerveux, régulateur de la circulation et de la respiration.

Le flacon : 6 fr.

Henry ROGIER, Docteur en Pharmacie

19, Avenue de Villiers — PARIS

VALÉRAL PUY

Liquide ou capsules

Bromovalérianate sodique alcalin.

Succédané plus actif des Valérianates et des Bromures, tolérance absolue, odeur, saveur agréables, action fidèle et soutenue, pas d'accoutumance.

Véritable spécifique des Névroses convulsives douloureuses spasmodiques, Phobias, Névralgies, Insomnies, Crampes.

Dose. — Une cuillerée à soupe ou 4 capsules contiennent 1 gr. de Valéral. 2 à 3 cuillerées à soupe dans 1/2 verre d'eau sucrée par jour, dont une le soir.

Envoie échantillon et littérature

Laboratoire PUY

GRENOBLE

VALÉRIANATE LIQUIDE GRIGNON

à odeur dissimulée

Composition. — Contient tous les principes actifs de la plante fraîche.

Forme. — Liquide de goût agréable, l'odeur de valériane est absolument masquée.

Prop. thérap. — Antinerveux, antispasmodique.

Dose et mode d'emploi. — 2 à 3 cuill. à café par jour.

Pharmacie GRIGNON

2, Rue Duphot — PARIS

VALÉRIANATE PIERLOT

Le VALÉRIANATE PIERLOT,

liquide ou en capsules

RESTE TOUJOURS et MALGRÉ TOUT

l'unique préparation efficace et inoffensive, résumant tous les principes sédatifs et névrossthéniques de la valériane officinale.

H. RIVIER

Pharmacien de 1^{re} Classe

Successeur de LANCELOT & C^{ie}

26 et 28, Rue Saint-Claude

PARIS

VALÉRIANE GMET

Extrait *total* de Valériane officinale

Préparation liquide *sans alcool* correspondant à 2 gr. de plante par cuill. à café.

Doses et mode d'emploi. — 1 à 4 cuill. à café par jour dans un peu d'eau froide. Enfants 1/2 dose.

Prop. thér. — Antispasmodique. Tonisédatif cérébro-médullaire.

Indications. — Insomnies, Chorée, Epilepsie, Agitation, Névralgies. Tous états névropathiques.

Littérature et échantillons sur demande au

Service Médical des Produits GMET

27, Faubourg Montmartre — PARIS (9^e)

Tél. Bergère 43.10

VALÉROBROMINE LEGRAND

Liquide : Dosé à 0,50 cgr. de bromovalérianate de soude par cuill. à café.

Capsules enrobées de gluten : Dosées à 0,25 cgr. de bromovalérianate de magnésium par capsule.

Propriétés. — Sédatif anti-nerveux. Exerce une action énergique sur les centres nerveux. Diminue et abolit leur excitabilité réflexe.

Indications. — Toutes les indications des bromures avec plus d'activité et sans en avoir les inconvénients.

Doses. — *Liquide* : 2 à 6 cuill. à café par jour dans un peu d'eau sucrée. *Capsules* : 4 à 12 capsules par jour.

DARRASSE Frères

13, Rue Pavée — PARIS

VALÉROMENTHOL

Préparation à base de *suc frais de valériane* combiné au *Validol*.

Prop. thérap. — Tous les avantages des bromures sans aucun de leurs inconvénients. Calmant par excellence. Antispasmodique sûr. Antidote de la douleur, des troubles nerveux et des états pathologiques de la neurasthénie.

Indic. thérap. — Neurasthénie, Hystérie, Insomnie, toutes Affections nerveuses.

Mode d'emploi. — 3 à 5 cuillerées à café par jour dans un peu d'eau ou d'infusion.

**Laboratoire de la
PHARMACIE INTERNATIONALE**
108, Faubourg Saint-Honoré, 108
PARIS

VALÉRONAL

Solution ou Comprimés.

Sédatif puissant et inoffensif
des **troubles nerveux**, Psychopathies.

Hypnotique doux sans odeur.

Formule par cuil. à café ou par comprimé :
Véronal sodique très pur. 0 gr. 15
Extrait fluide de Valériane fraîche Q. S.

Dose sédatif : 1 cuillerée à café ou un comprimé, 2 à 4 fois par jour.

Dose hypnotique : 1 cuillerée à café ou un comprimé avant le dernier repas et 2 ou 3 au coucher dans infusion.

Prix : 7 Fr.

Laboratoire BERGER
14, Rue des Pyramides — PARIS

VANADARSINE GUILLAUMIN

GOUTTES

Composition. — Solution d'arséniate de Vanadium au centième.

Propriétés. — Puissant stimulant de l'appétit, sans aucune action néfaste sur l'estomac et les intestins. Augmente le taux de l'hémoglobine, le poids et les forces. Sous son influence le teint redevient frais.

Indications. — S'emploie avec succès dans la pré-tuberculose et la tuberculose, la chorée, le rachitisme des enfants, les états anémiques, chlorotiques, dans la neurasthénie, les dépressions nerveuses, le surmenage, le paludisme et les leucémies.

Mode d'emploi. — La *Vanadarsine* s'administre aux mêmes doses que la liqueur de Fowler dont elle n'a pas les inconvénients : V à X gouttes dans un peu d'eau avant les 2 principaux repas.

VANADARSINE GUILLAUMIN

AMPOULES

(Sérum Vanadarnisé)

Composition. — Ampoules contenant 0 gr. 002 arséniate de vanadium par cent. cube.

Propriétés. — Solution très stable, indolore, parfaitement tolérée en injections hypodermiques. Reconstituant globulaire sanguin de premier ordre, oxydant énergétique, excite l'appétit, augmente le poids et les forces et stimule les combustions organiques.

Indications. — Chlorose, anémie, pré-tuberculose, tuberculose, chorée, rachitisme, paludisme, syphilis, asthénie, leucémies, neurasthénie, surmenage, convalescence, anorexie.

Mode d'emploi. — *Adultes* : Injecter 1 à 2 cent. cubes par jour ou tous les deux jours.

Enfants : Injecter selon l'âge.

Faire une vingtaine d'injections. Après 8 à 10 jours de repos recommencer le traitement si nécessaire.

Laboratoires André GUILLAUMIN

13, Rue du Cherche-Midi — PARIS

VARILAXINE

Groupe cinq laxatifs différents : Rhubarbe, Cascara, Podophyllin, Rhamnus, Tamarin, mais d'action équivalente.

Chaque boîte renferme 5 tubes, numérotés de 1 à 5.

Dose et Mode d'emploi. — Avaler, sans les croquer, un ou deux Comprimés avant le repas du soir en alternant du n° 1 au n° 5, pour reprendre au n° 1 le 6^e jour, et continuer la variation.

Prop. Thér. — Action laxative toujours identique — Jamais d'accoutumance ni d'irritation — Tolérance parfaite — Innocuité absolue.

Laboratoire de la VARILAXINE

164, Rue Saint-Honoré — PARIS

VASOLAXINE

Huile de Vaseline pure

Dose :

Adultes : 1 cuillerée à soupe en se levant à jeun et le soir en se couchant.

Enfants : 1 cuillerée à café.

Aromatiser, si jugé nécessaire, avec menthe, citron, cognac, etc.

Indications :

Constipation, Entérites, Appendicites chroniques, Hémorroïdes.

Le flacon 6 fr. 50

Laboratoires FOURNIER Frères

26, Boulevard de l'Hôpital — PARIS

VEINOSINE

Traitement spécifique complet des affections veineuses.

Comprimés à base de : Hamamélis virginica, Marrons d'Inde, Citrate de soude, Glandes thyroïde et hypophyse.

Indications. — Hyposphysie, Phlébites aiguës et chroniques, Insuffisance valvulaire de la saphène, Varices, Varices de la grossesse, Pseudo-varices par troubles des glandes à sécrétions internes, Hémorroïdes, Troubles de la vie génitale chez la femme, Puberté, Ménopause.

Doses. — Deux comprimés avant les repas de midi et du soir.

P. LEBEAULT & C^{ie}

5, Rue Bourg-l'Abbée — PARIS (3^e)

VERONIDIA BUISSON

Solution de diéthylmalonylurée associée à l'extrait de Passiflora incarnata dans un véhicule synergique et agréable au goût. Chaque cuill. à soupe de solution ou chaque comprimé renferme 0 gr. 25 de principe actif.

Prop. Thér. — Sédatif idéal de l'hyperexcitabilité nerveuse dans toutes ses manifestations : Névroses diverses, Palpitations, Phobies, Insomnies, Névrose d'angoisse, etc.

Dose. — 2 cuill. à café comme antispasmodique dans le courant de la journée. — 1 à 2 cuill. à soupe ou comprimés comme hypnotique, le soir au coucher.

Etablissements Albert BUISSON

157, Rue de Sèvres — PARIS

VIN DE BUGEAUD

Toni-nutritif

Malaga vieux - Quinquina - Cacao

Indications .

Faiblesse générale, Anémie,
Surmenage, États consomptifs, Diabète,
Convalescence des Maladies aiguës,
Anémie palustre, etc.

Dose :

Un verre à liqueur aux deux princi-
paux repas.

P. LEBEAULT & C^{ie}5, Rue Bourg-l'Abbée — PARIS (3^e)**VIN GIRARD**

Iodo-tannique phosphaté.

Nature. — Le *Vin Girard* est la meilleure
formule des préparations iodo-tanniques
phosphatées consacrée par l'usage. — Un
verre à madère de *Vin Girard* contient :

Iode.....	0 gr. 075 mil.
Tannin.....	0 gr. 50 cent.
Lactophosphate de chaux	0 gr. 75 cent.

Mode d'emploi. — 1 ou 2 verres à madère
par jour pour une grande personne, demi-
dose pour enfant.

Prop. thérap. — Tonique et reconstituant,
augmente la phagocytose.

Indicat. — Lymphatisme, scrofule, tuber-
culoïse au 1^{er} degré, engorgements ganglion-
naires, convalescences.

Laboratoire A. GIRARD

48, Rue d'Alésia — PARIS

VIN ET SIROP NOURRY

Iode et tannin en combinaison stable

Applications thérapeutiques. — 1° Lymphatisme dans toutes ses manifestations osseuses, ganglionnaires, oculaires, etc. — 2° Voies respiratoires : Asthme, Emphyseme, Bronchites chroniques. — 3° Gynécologie : Formation des jeunes filles, Ménopause, Aménorrhée, Disménorrhée. — 4° Convalescences : Intoxications chroniques, Anorexies. — 5° Artériosclérose : Athéromes, Anévrisme de l'aorte, Angine de poitrine. — 6° Affections thyroïdiennes. — 7° Syphilis tertiaire.

Formes. — Vin et sirop dosés à 0 gr. 05 d'iode et 0 gr. 10 de tannin par cuill. à soupe de 15 gr. 00 gr. 015 par cuillère à café).

Doses. — La dose moyenne à prescrire est : Adultes, une cuill. à soupe ; Adolescents, une cuill. à dessert ; Enfants, une cuill. à café. Au moment des principaux repas.

Nota. — En raison de la réaction que le Vin Nourry peut avoir sur le métal de certaines cuillères, il est bon d'employer un verre à liqueur ordinaire préalablement gradué, une fois pour toutes avec des cuillerées d'eau.

Laboratoires CLIN

20, Rue des Fossés-Saint-Jacques — PARIS

VIOFORME CIBA

Antiseptique pulvérulent à base d'iode.

Comp. et Prop. — Iodochloroxyquinoléine, poudre jaune brun, de réaction neutre, inaltérable à l'air et à la lumière. Le meilleur succédané de l'iodoforme; inodore, non toxique, n'irritant pas les tissus. Antiseptique énergique et cicatrisant de premier ordre.

Indicat. — Ulcères variqueux, escarres, plaies atones, chancres mous. Eczémas, brûlures (pommade de 2 à 10 %). Plaies du nasopharynx (insufflation). Plaies et cavités infectées.

Posologie et Forme pharm. — Se formule magistralement à la dose jugée nécessaire.

Laboratoires CIBA, O. ROLLAND, Ph^{ien}

1, Place Morand — Lyon

VULCASE

Comprimés laxatifs,
dépuratifs au soufre organique assimilable.

Prop. thérap. — Destinés à combattre l'intoxication d'origine diathésique et infectieuse, les comprimés de *Vulcase* aseptisent les voies digestives, participent à la désagrégation du bol alimentaire, compensent en soufre les pertes consécutives à la période d'intoxication et fournissent aux tissus la molécule de soufre nécessaire à la charpente des albumines variées qui forment l'ensemble de l'organisme.

Indicat. — Constipation, Rhumatismes articulaires, dermatoses, maladies des voies respiratoires, affections de l'intestin, entérite, hémorroïdes.

Mode d'emploi. — 2 à 4 comprimés par jour.

Laboratoires Pierre BRISSON & C^{ie}
111, Rue du Mont-Cenis — PARIS

XEMADERM

Composition. — Pomme à base de corps gras entièrement absorbés par la peau.

Aspect. — Crème blanche d'odeur agréable.

Propriétés. — Calme les démangeaisons et favorise la reconstitution des tissus.

Indications. — ECZÉMA et toutes les affections para-eczémateuses : acné, impétigo, pityriasis, psoriasis, séborrhée, etc...

Mode d'emploi. — En applications matin et soir.

Dans l'acné ponctuée, lotionner d'abord avec l'*Acnédermine* (solution décapante).

Laboratoire GILLOT

59, Rue de Châteaudun — PARIS

ZOHOL**Prop. Thér.** — Reconstituant.**Indications.** — Anémie, Surmenage, Phosphaturie, Convalescences.1^o Forme : En granulés.**Composition :**

Hypophosphite de chaux	0 gr. 06
— fer	0 gr. 06
— manganèse	0 gr. 06

Mode d'emploi. — 1 cuill. à café à chacun des principaux repas.2^o Forme : En ampoules.**Composition :**

Hypophosphites composés	0 gr. 18
Sulfate de strychnine	1/4 de mgr.
Eau physiologique Q. P.	2 cm ³

Mode d'emploi. — Le contenu d'une ampoule en injection sous-cutanée.

Laboratoire de Bio-Chimie Appliquée
21, Rue Théodore-de-Banville — PARIS (17^e)

ZYMATINE LESCÈNE**Composition** — Galactozymases, Vitamines associées aux carbonophosphates minéralisants.**Propriétés.** — Elle ne change pas la saveur du lait dont elle assure la conservation et la parfaite tolérance.

Fait disparaître les troubles digestifs et la constipation. Le meilleur saturant dans l'hyperacidité stomacale. Elle supprime les fermentations secondaires.

Indications. — *Enfants* : Prophylaxie de la gastro-entérite, Maladies de nutrition aiguës ou chroniques, Constipation, Rachitisme.*Adultes* : Constipation, Affections du tube digestif, Dyspepsies avec hyperacidité, Ulcères de l'estomac.**Doses.** — *Enfants* : 1 centigramme par gramme de lait pur ou 2 cuillerées à café par litre de lait bouilli et refroidi ; agiter fortement pour mélanger. Donner tiède en agitant de temps en temps, à une température ne dépassant pas 50°.*Adultes* ; 1 à 2 cuillerées à café dans un demi-verre d'eau avant ou après les repas.

Laboratoires LESCÈNE
à LIVAROT (Calvados)



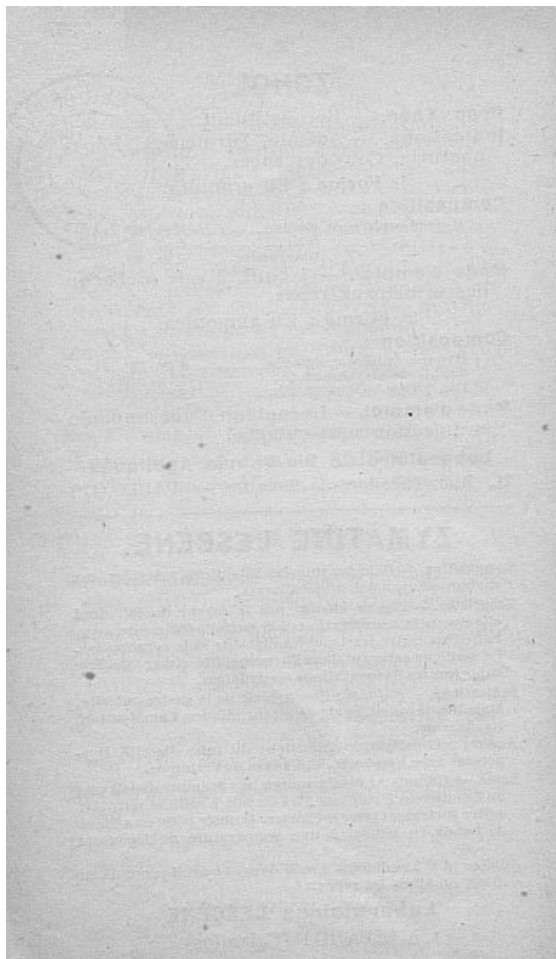

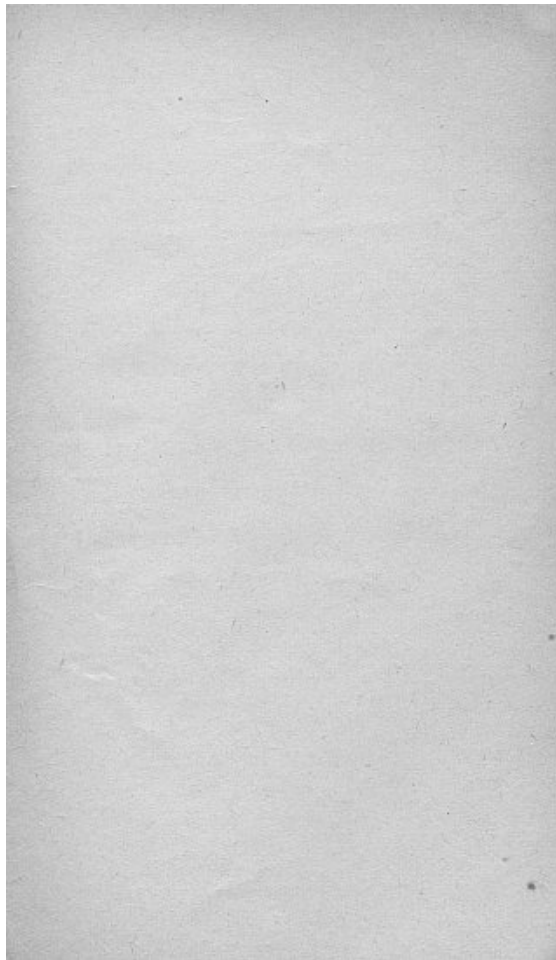

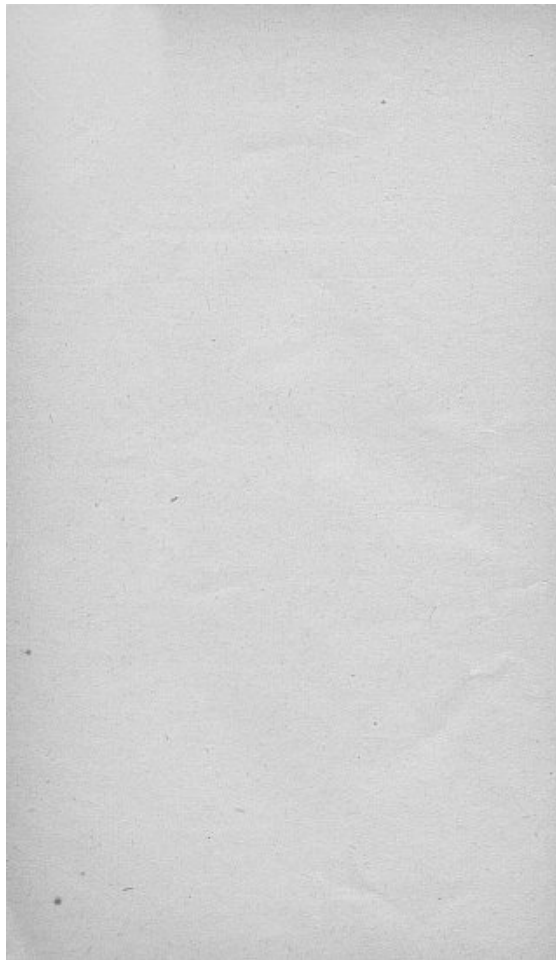

3^e Partie

—

TABLE

par Indications Thérapeutiques
des Spécialités
figurant dans cet ouvrage

—



Table par indications thérapeutiques des Spécialités figurant dans cet ouvrage

	Pages
Albuminurie	5
Alimentation — Régimes	5
Analgésiques externes — Anesthésiques	5
Analgésiques internes — Antinévralgiques	5-6
Anémie — Asthénie	6-7
Antipyrétiques	7
Antiseptiques externes — Désinfectants	7-8
Antiseptiques internes — Antitoxiques	8
Artériosclérose — Hypertension artérielle — Angine de poitrine, etc.	8-9
Arthritisme — Goutte — Rhumatismes	9
Blennorrhagie	9-10
Bronches — Poumons — Appareil respiratoire	10-11
Calmants — Antispasmodiques	11
Cœur — et Appareil circulatoire	11-12
Constipation	12
Convalescences	12-13
Dermatoses — Acné — Eczéma — Furunculose, etc.	13-14
Empoisonnements et intoxications	14
Estomac	14
Foie — Pancréas — Rate	15
Gynécologie et Obstétrique	15
Hémostatiques	16
Hypnotiques	16
Intestins	16-17
Lymphatisme — Scrofule — Rachitisme	17-18
Maladies infectieuses — Grippe — Paludisme, etc.	18
Nerfs (Hystérie, Epilepsie, Neurasthénie, etc.)	18-19
Obésité — Diabète	19
Ophthalmologie	19-20
Oto-Rhino — Laryngologie	20
Opothérapie et Vaccinothérapie	20-21
Peau et Cuir chevelu	21
Reconstituants, Stimulants, Toniques, Récalci- fiants	21-22
Stomatologie	23
Syphilis	23
Système veineux — Varices — Hémorroïdes	23-24
Tuberculose	24-25
Voies Génito-Urinaires (Reins, Vessie, Urètre, Tes- ticules, etc.)	25

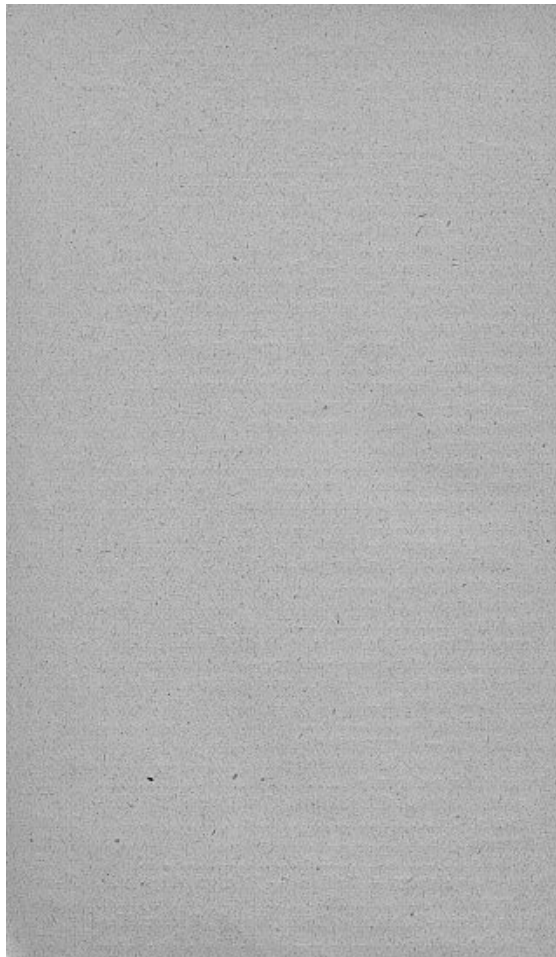

I. — ALBUMINURIE

Afatyl.	Théobryl Roche (ampoules, gouttes).
Curatoxine.	Théosalvose.
Dialyl.	Uraseptine Rogier.
Doloma-Enophos.	Urazine.
Eau de Saint-Colomban.	Uroformine Gobey.
Immunizols Grémy.	Urométine Lambiotte.
Santhéose.	Urotrypsine.
Thésine.	

II. — ALIMENTATION - RÉGIMES

Atural.	Mokavène.
Blédine Jacquemaire.	Opothérapie Choay.
Embryonine Barré.	Opothérapie Le Pecq.
Extrait de malt français Desjardins.	Phosphatine Falières.
Farine lactée Salvy.	Produits diététiques Favrichon.
Képhir Salmon.	Psinase Grémy.
Kymosine.	Pulvo-Képhyr Salmon.
Lab-Ferment Petit-Mialhe.	Zymatine.
Lait caillé Salmon.	

**III. — ANALGÉSQUES EXTERNES
ANESTHÉSQUES**

Adrénaline Clin.	Goménol.
Algolane.	Kélène.
Bétul-Ol Midy.	Salène Cyba.
Chéloïdine.	Salénal Cyba.
Chloroforme Usines du Rhône.	Scurénaline.
Créosoforme Lambiotte.	Seurocaïne.
Ether Usines du Rhône.	Scuroforme.
	Stovaine.

**IV. — ANALGÉSQUES INTERNES
ANTINÉVRALGIQUES**

Algocratine Lancosme.	Antigrippine Midy.
Ampoules de Parlopon Roche.	Antipyrine Usines du Rhône.
Ampoules de spasalgine Roche.	Antodyne.
Antialgos Christiaens.	Asciatine Usines du Rhône.
	Aspirine Usines du Rhône.
	Aspirine granulée Usines du Rhône.

Atophan Cruet.	Pyramidon Usines du Rhône.
Beatol.	Quiétol.
Bi-bromure Vicario.	Rhoféine.
Broméine Montagu.	Sédobrol Roche.
Bromiase Couturieux.	Solutions du D ^r Clin.
Bromogénol Pépin.	Spasmalgine Roche (Ampoules, Comprimés).
Bromure Robin.	Spasmine Jolly.
Bromure de Camphre Clin.	Valbormine Rogier.
Bromures Souffron.	Valéral Puy.
Dial Ciba.	Valérianate liquide Grignon.
Dialacétine Ciba.	Valérianate Pierlot.
Didial Ciba.	Valériane Byla.
Energétène Valériane Byla.	Valériane (Extrait fluide Dausse).
Hypneuril Cos.	Valériane Gmet (sans alcool).
Képhaldol.	Valérobromine Legrand.
Kluchol Remeaud.	Valéromenthol
Nareyl Grémy.	Valéronal.
Neurène.	Véronidia Buisson.
Neurinase.	
Névralgol Brossard.	
Pantopon Roche.	
Paroxyl.	
Pilules de Moussette.	

V. — ANÉMIE - ASTHÉNIE

Algatan.	Embryonine Barré.
Arséniode Buriat.	Eniode.
Ampoules Churchill indolores.	Extrait de malt français Desjardins.
Bi-iodures Souffron.	Extrait hématique Choay.
Biogénol Demasles.	Extrait moelle osseuse Choay.
Bionéol.	Fer Bravais.
Biophorine Girard.	Féroxal.
Blédine Jacquemaire.	Fer Rabuteau
Cacodyle-phosphaté Jacquemaire	Ferrocodile et Ferricodile.
Capsules de Morrhuïne Puy.	Ferrophytine Ciba.
Chlorocalcien.	Ferrygène Carron
Composés Gmet.	Fortossan Ciba
Comprimés Roche de Thiocol.	Fosfoxyll Carron.
Dragées Hecquet.	Fucus Gmet.
Electromartiol.	Glycérophosphates Robin.
	Glykolaine Robin.
	Granulé Girard

Granules Crosnier.	Nucléatol Robin.
Hémocrinol (lipoides H. I.)	Nucléo-Fer Girard.
Hémagénine du D ^r Giraud.	Opocalcium du D ^r Guersant.
Hémoglobine Byla.	Opothérapie Le Pecq.
Hémoglobine Deschiens.	Pancalcine.
Hémostyl du D ^r Roussel.	Pepto-Fer du D ^r Jaillet.
Hémotonine.	Peptonate de fer Robin.
Holos.	Phosphate vital Jacquemaire.
Hypodermine Le Pecq.	Phytine Ciba.
Hypophosphites Churchill.	Pilules Blancard.
Iodaseptine Cortial.	Pilules Gip.
Iodéyl Fournier.	Quinquina Gmet.
Iodogénol Pépin.	Santogénol Caubin.
Iodostarine Roche.	Sérum Neurophile Thévenot.
Iodurase Couturieux.	Sérum Blancard.
Iodures Souffron.	Sirop Crosnier.
Ionoides.	Sirop Roche au Thiocol.
Jugland Gmet.	Splénocrinol (lipoides H. I.)
Kola Astier.	Tabural Monal.
Lécithine Clin.	Tricalcine.
Lécithosine Robin.	Triféryl.
Marinol.	Vanadarsine (Ampoules, Gouttes).
Mésothorium Buisson.	Vin de Bugeaud.
Morrhuetine Jungken.	Vin Girard.
Narsenol.	Vin et Sirop Nourry.
Néoarsycodile.	Zohol.
Néo-rhonnol.	
Neurotrophol Byla.	
Nucléarsitol Robin.	

VI. — ANTIPYRÉTIQUES

Antigrippine Midy.	Néoquinine Falières.
Antipyrine Usines du Rhône	Pantopon Roche.
Aspirine Usines du Rhône.	Pyramidon Usines du Rhône
Apafudol.	Quinquina Gmet.
Dialacétine Ciba.	Rhoféine.
Elbon Ciba.	

VII. — ANTISEPTIQUES EXTERNES (DÉSINFECTANTS)

Airol Roche.	Clonazone Daufresne.
Aniodol.	Comprimés Guillaumin à l'oxycyanure d'Hg.
Antiphlogistine.	

Goménol.
Lusoforme.
Néol.
Savon Pérusol.
Savon Roche au thigénol.
Savons antiseptiques
Vigier.

Savons Lieutaud.
Savons Spa.
Stéramine.
Thigénol Roche.
Tochlorine.
Tubérol.
Vioforme Ciba.

VIII. — ANTISEPTIQUES INTERNES (ANTITOXIQUES)

Aniodol.	Immunizols Grémy.
Apaludol.	Lebnol.
Atonos.	Lentol Couturieux.
Bulgarine Thépénier.	Levurase.
Chloramine.	Mycolysine du D ^r Doyen.
Colloïdes Clin.	Néolides.
Electrargol.	Opothérapie Le Pecq.
Electrocuprol.	Phylactone Byla.
Electroselenium.	Produits Midy au Collargol.
Entéroseptyl Clérambourg.	Propidon.
Glycogène Clin.	Sauge Gmet.
Goménol.	Sélienol Couturieux.
Hypodermie Le Pecq.	Septicémine Cortial.
Hypodermozone.	Staphylase du D ^r Doyen.
Iodaseptine Cortial.	Staphylococcine.
Iodométine.	Thionhydrol Grémy.

IX. — ARTÉRIOSCLÉROSE HYPERTENSION ARTÉRIELLE ANGINE DE POITRINE

Afatyl (lipoïdes H. L.)	Iodure Robin.
Bi-iodure Souffron.	Iodostarine Roche.
Cathiod.	Iodural Novat.
Dioséine Prunier.	Iodurase Couturieux.
Diurène.	Iodures Souffron.
Eniode.	Lipoïdine Ciba.
Eranol.	Mésothorium Buisson.
Goménol.	Opothérapie Choay.
Gui Gmet.	Opothérapie Le Pecq.
Guipaine.	Opothérapie Moncour.
Iodéyl Fournier.	Riodine.
Iodogénol Pépin.	Santhéose.

Théisine.
Théobryl Roche (Ampoules, Gouttes).
Théosalvose.
Thyrénine Grémy.

Thyrol (lipoïdes H. I.)
Trinitrine Vicario.
Urotrypsine.
Veinosine.

X. — ARTHRITISME - GOUTTE - RHUMATISME

Afatyl (lipoïdes H. I.)
Algatan.
Algolane.
Antialgos Christiaens.
Arthritose.
Aspirine Usines du Rhône.
Aspirine granulée Usines du Rhône.
Atophan Cruet.
Azufrol.
Bétul-ol Midy.
Capsules de Morrhuïne Puy.
Cathiodé.
Chéloidine.
Colchi-sal Midy.
Colthiol.
Corps thyroïdes Moncour.
Curatoxine.
Diabétifuge.
Doloma-Genophos
Dialyl.
Eau de Saint-Colomban.
Extrait hépatique Choay.
Extrait thyroïdien Choay.
Fosfoxyll Carron.
Fucus Gmet.
Glycogène Clin.
Goménol.
Immunizols Grémy : Rhumatisme.

Iodométine.
Iodo-thyroidine Catillon.
Liqueur Laville.
Néphrocrinol (lipoïdes H. I.)
Oxydothyrine Paris.
Panurol Tissot.
Pilules du D^r Séjournet.
Pipérazine Midy.
Révulsif liquide Boudin.
Révulsior.
Salène Ciba.
Santhéose.
Soluroil.
Solutions du D^r Clin.
Sphérulines Moncour.
Sulfoiodol Robin
Sulfurine.
Théisine.
Théobryl Roche (Ampoules, Gouttes).
Thyonhydrol Grémy.
Thyrénine Grémy.
Uraseptine Rogier.
Urazine.
Uroformine Gobey.
Urométine Lambiotte.
Urotrypsine.
Vin de Bugeaud.
Vulcase.

XI. — BLENNORRHAGIE

Arhéol.
Clonazone Daufresne.
Coccidal Grémy.

Dmégon.
Eumictine
Goménol.

Gonacrine.	Sirop Custos.
Immunizols Grémy : Urétrite.	Théisine.
Néol.	Théobryl Roche (Ampoules, Gouttes).
Pipérazine Midy.	Théosalvose.
Préventyl.	Thigénol Roche.
Salol Usines du Rhône.	Uraseptine Rogier.
Santal Monal.	Urazine.
Santhéose.	Uroformine Gobey.
Sécacornine Roche.	Urométine Lambiotte.
Sektal Grémy.	

XII. — BRONCHES ET POUMONS

ASTHME - COQUELUCHE, ETC.

.Ethone.	Gouttes Nican.
Algatan.	Granules Crosnier.
Anaquinine Lescène.	Gouttes livoniennes de Trouette-Perret.
Antiasthme Bengalais.	Hémogénine du D ^r Giraud.
Antigrippine Midy.	Immunizols Grémy : Asthme ; Asthme des foins ; Bronchites chroniques.
Arséniode Buriat.	Iodéine Montagu.
Balsamol Lescène.	Iodural Novat.
Biogénol Demasles.	Kluchol Rémaud.
Broméine Montagu.	Kréofos Novat.
Cachets Gaïacalcine Latour.	Lipoféine Ciba.
Cachets Roche de Thiocol.	Marinol.
Capsules Dartois.	Mycolysine du D ^r Doyen.
Cigarettes Espic.	Opothérapie Le Pecq.
Collothiol.	Pancalcine.
Comprimés Roche de Thiocol.	Pantopon Roche.
Dmétys.	Paroxyl.
Doloma-Génophos.	Pastilles Géraudel.
Elatine Bouin.	Pastilles Méry.
Elbon Ciba.	Phosote Lambiotte.
Elixir Duchamp.	Phosphotal Clin.
Emulsion Marchais.	Poudre Espic.
Entérozone.	Régénérateur Bouyer.
Extrait Surréno-Hypophysaire injectable Choay.	Résyl.
Gaïacalcine Latour.	Révulsif Boudin.
Germose.	Révulsior.
Gomérol.	Sauge Gmet.

Sédogène Sallé.
Sirop Aubergier.
Sirop Crosnier.
Sirop Roche au Thiocol.
Terkal Monal.

Thiocol Roche.
Thionhydrol Grémy.
Thyrénine Grémy.
Tubérol.
Vulcase.

XIII. — CALMANTS - ANTISPASMODIQUES

Algocratine Lancosme.
Ampoules de Pantopon
Roche.
Ampoules de Spasmalgine
Roche.
Asciatine Usines du Rhône.
Béatol.
Bibromure Vicario.
Broméine Montagu.
Bromiase Couturieux.
Bromogénol Pépin.
Bromone Robin.
Bromure de Camphre Clin.
Bromure Souffron.
Energetène de Valériane
Byla.
Hypneural Cos.
Kluchol Rémaud.
Narcyl Grémy.
Neurène.

Neurinase.
Pantopon Roche.
Paroxyl.
Quiétol.
Sédobrol Roche.
Solutions du D' Clin.
Spasmalgine Roche.
Spasmine Jolly.
Valbornine Rogier.
Valéral Puy.
Valérianate liquide Gri-
gnon.
Valérianate Pierlot.
Valériane Byla.
Valériane Dausse.
Valériane Gmet (sans alcool).
Valérobromine Legrand.
Valéromenthol.
Valéronal.

XIV. — CŒUR ET APPAREIL CIRCULATOIRE

Ampoules de Digalène
Roche.
Ampoules de Théobryl
Roche.
Cardiocrinol (lipoïdes H. I.)
Cathode.
Digalène Roche.
Digifoline Ciba.
Digitale (Intrait Dausse).
Digitaline cristallisée Nati-
velle.
Digitaline Petit-Mialhe.

Diurène.
Extrait myocardique Choay
Kola Astier.
Kola Midy.
Opothérapie Le Pecq.
Ouabaïne.
Pantopon Roche.
Physéine Grémy.
Santhéose.
Sécacornine Roche.
Sirop de Digitale Labelonye.
Sédobrol Roche.

Strophantus Catillon.	Théobryl Roche (Ampoules, Gouttes).
Théisine.	Théosalvose.
Théobromose Dumesnil.	

XV. — CONSTIPATION

Amylodiastase Thépénier.	Oléolaxine.
Cascara liquide Alexandre.	Paraffinéoï Hamel.
Cascara Midy.	Péristaltine.
Cascarine Leprince.	Purganol Daguin.
Entérocrinol (lipoïdes H. I.)	Rectopanbiline.
Extrait entéritique Choay.	Scorogène.
Extrait intestinal Moncour.	Sirop de la Maternité.
Fermentérol Milan.	Suppositoires Pépet.
Frangulose Flach.	Tamar Indien.
Huillaxine Gillot.	Taxol.
Képhir Salmon.	Thaolaxine.
Laxagarine.	Tisane Saint-Luc.
Laxatif orgeat.	Varilaxine.
Laxopectine Girard.	Vasolaxine.

XVI. — CONVALESCENCES

Ampoules Churchill indolo-	Exo-Orchitine Byla.
lores.	Extrait orchitique Choay.
Arsycodile.	Feroxal.
Ascoléine Rivier.	Fer Rabuteau.
Bioalcoose Chevretin.	Ferrocodile et Ferricodile.
Biogénol Demastès.	Ferrygène Carrau.
Biophorine Girard.	Fortossan Giba.
Blédine Jacquemaire.	Fosfoxyll Carron.
Cacodylo-phosphate Jacquemaire.	Gautrol.
Calcéose.	Géodyl.
Calciline.	Glycérophosphate Robin.
Composés Gmet.	Stykolaïne Robin.
Diaslénine Grémy.	Hémagénine du D ^r Giraud.
Doloma-Enophos.	Hémoerinol (lipoïdes H. I.)
Dragées Hecquet.	Hémoglobine Byla.
Dragées névrosthéniques	Hémoglobine Deschiens.
Ysc.	Hémostyl du D ^r Roussel.
Electromartiol.	Holos.
Embryonine Barré.	Hypodermine Le Pecq.
	Hypophosphite Churchill.

Injection Clin strychno-arséniée.	Ovo-lécithine Billon.
Kola Astier.	Pancalcine.
Kola Midy.	Pepto-fer Jaiilet.
Lécithine Clin.	Pepto-kola Robin.
Lipochol Byla.	Peptonate de fer Robin.
Marinol.	Phosphate vital Jacquemaire.
Médication arrhénique Clin	Phytine Ciba.
Mesothorium Buisson.	Quina Laroche.
Morrhuetine Jungken.	Quinèine.
Musculosine Byla.	Quinquina Gmet.
Néo-Arsycodile.	Rhomnol.
Néo-Rhomnol.	Santogénol Caubin.
Neurotrophol Byla.	Sirop d'Hémoglobine Byla.
Névrossthénine Freyssinge.	Strychnarsitol Robin.
Nucléarsitol Robin.	Strychno-Fluocodyle
Nucléatol Robin.	Toni lécithine Rogier.
Nucléo fer Girard.	Tonikéine Chevreton.
Opocalcium du D' Guersant.	Tricalcine.
Opothérapie Choay.	Vanadarsine.
Opothérapie Le Pecq.	Vin Bugeaud.
Orchitine Byla.	Vin Girard.
Ostéo-hépatine.	Vin et Sirop Nourry.
	Zohol.

**XVII. — DERMATOSES - ACNÉ - ECZÉMA
FURONCULOSE, ETC.**

Baume Duret.	Immunizols Grémy : Acné.
Bi-iodure Souffron.	Eczéma, Furunculose.
Bulgarine Thépénier.	Iodéyl Fournier.
Clonazone Daufresne.	Iodogénol Pépin.
Collothiol.	Iodone Robin.
Curatoxine.	Iodostarine Roche.
Dermo-plastols Dumesnil	Iodothyryne Catillon.
Dmesta.	Iodurase Couturieux.
Entéroseptyl Clérambourg.	Iodures Souffron.
Extrait thyroïdien Choay.	Jugland Gmet.
Eranol.	Laccodermes.
Favolsine Thévenot.	Léonal.
Gastro-Sodiné.	Levurase.
Goménol.	Levurine Couturieux.
Granules Crosnier.	Lipiodine Ciba.
Hémagénine du D' Giraud.	Nisaméline Trouette-Perret

Panurof Tissot.	Stanion.
Procuta.	Staphylase du D ^r Doyen.
Propidon.	Staphylo-coccine Fraquet.
Riodine.	Stéramine.
Savon Lieutaud.	Thigénol Roche.
Savon Pérusol.	Thyrénine Grémy.
Savon Roche au Thigénol.	Thionhydrol Grémy.
Savons Spa.	Ulcérine Berger.
Savons Vigier.	Vulcase.
Stannoxyf.	Xemaderm.
Stanylose Thévenot.	

XVIII. — EMPOISONNEMENTS INTOXICATIONS

Bulgatine Thépénier.	Lantol Couturieux.
Charbon Tissot.	Mycolysine du D ^r Doyen.
Colloides Clin.	Phylactone Byla.
Digalène Roche.	Propidon.
Electargol.	Produits Midy au Collargol.
Electrocuprol.	Séleniol Couturieux.
Electrosclénium.	Septicémine.
Entéroseptyl Clérambourg.	Staphylase du D ^r Doyen.
Hypodermine Le Pecq.	Staphylo-coccine Fraquet.
Iodaseptine.	

XIX. — ESTOMAC

Antacidol.	Opothérapie Le Pecq.
Bismuth Desleaux.	Papaine Trouette-Perret.
Charbon Tissot.	Peptoslhénine.
Condurango Gmet.	Poudre Génia.
Doloma-Génophos.	Psinase Grémy.
Entérozone.	Quina Laroche.
Extrait de malt français Desjardins.	Royérine Dupuy.
Extrait gastrique Choay.	Saturol.
Extrait gastrique Moncour.	Sauge Gmet.
Gélobarine.	Sel de Hunt.
Gastrosodine.	Spasmalgine Roche (Ampoulés).
Képhir-Salmon.	Sphérullines gastriques Moncour.
Levurase.	Vin de Bugeaud.
Mangaine.	
Opothérapie Choay.	

XX. — FOIE - PANCRÉAS - RATE

Biléyl Fournier.	Gastrosodine.
Boldo Gmet.	Glycogène Clin.
Chlorobyl.	Glycolactimase.
Choléine Camus.	Hépatobyl.
Cholélyse.	Hépatocrinol (lipoides H. I.)
Choléoboldine Thévenot.	Jécol.
Choléo Kinase.	Opothérapie Choay.
Choléolactol.	Opothérapie Le Pecq.
Cholergine.	Panbiline.
Diurène.	Pancréol (lipoides H. I.)
Extrait de bile Choay.	Peptosthénine.
Extrait de bile Moncour.	Spasmalgine Roche (Ampoules, Comprimés).
Extrait hépatique Choay.	Sphérulines Moncour.
Extrait entéro-pancréatique Moncour.	Splénoocrinol (lipoides H. I.)
Extrait pancréatique Choay.	
Extrait splénique Choay.	

XXI. — GYNÉCOLOGIE ET OBSTÉTRIQUE

Airol Roche.	Ocréine Grémy.
Aniodol.	Opothérapie Choay.
Clonazone Daufresne.	Opothérapie Le Pecq.
Comprimés Guillaumin à l'oxycyanure d'Hg.	Ovules Derma.
Corps thyroïdes Moncour.	Ovules Roche au Thigénol.
Elixir de Virginie Nyrdhal.	Physéine Grémy.
Extrait ovarien Choay.	Poudre ovarienne Moncour.
Extrait mammaire Choay.	Savon antiseptique Lieutaud.
Extrait placentaire Choay.	Savons antiseptiques Vigier-Huerre.
Extrait hypophysaire (lobe postérieur), injectable Choay.	Savon Pérusol.
Gobérol.	Savon Roche au thigénol.
Goménol.	Sécacornine Roche.
Gynocrinol (lipoides H. I.)	Sirop de la Maternité.
Gynolutéol (lipoides H. I.)	Syncrines n° 1-4-4bis-6bis-7.
Hamamelis Gmet.	Tampol Roche.
Immunizols Grémy : Métrites.	Thigénol Roche.
Néolides.	Thionhydrol Grémy.
Novarine Vicario.	Thyrénine Grémy.
	Veinosine.

XXII. — HÉMOSTATIQUES

Adrénaline Clin.	Gui Gmet.
Anthéma.	Guipsine.
Chlorocalcion.	Hamamelis (Extrait fluide Dausse).
Elixir de Virginie Nyrdahl.	Hamamelis Gmet.
Ergot de seigle.	Hémostyl du D ^r Roussel.
Ergotine Bonjean.	Physcine Grémy.
Extrait de sérum sanguin Choay.	Scurénaline.
Extrait hypophysine (lobe postérieur) injectable Choay.	Sécacornine Roche (Ampoules, Comprimés).

XXXIII. — HYPNOTIQUES

Ampoules de Pantopon Roche.	Neurinase.
Ampoules de Spasmalgine Roche.	Nyctal.
Asciatine.	Pantopon Roche.
Bromiase Couturieux.	Sédobrol Roche.
Bromogénol Pépin.	Sédol.
Bromure de Camphre Clin.	Sirop d'Anbergier.
Bromures Souffron.	Sirops Henry Mure.
Dial Ciba.	Spasmalgine Roche (Ampoules, Comprimés).
Didial Ciba.	Valbornine Rogier.
Energétène de Valériane Byla.	Valéral Puy.
Gardénal.	Valérianate Grignon.
Hypneuréal Cos.	Valérianate Pierlot.
Hypodermozone.	Valériane Gmet.
Nareyl Grémy.	Valérobromine Legrand.
Neurène.	Valéro menthol.
	Valéronal.
	Véronidia Buisson.

XXIV. — INTESTINS

Acésine.	Bulgarine Thépénier.
Amylodiastase Thépénier.	Cascara liquide Alexandre.
Bismuth Desleaux.	Cascara Midy.
Biolactyl Fournier.	Cascarine Leprince.
Blédine Jacquemaire.	Cathode.
Boldo Gmet.	Charbon Tissot.
Bolease Monal.	Chloramine.

Chlorobyl.	Marron d'Inde (Dausse).
Cholétoires Byla.	Oléolaxine.
Condurango Gmet.	Opothérapie Le Pecq.
Coréine.	Pancréol (lipoïdes H. L.)
Créosoforme Lambiotte.	Panlacto Midy.
Doloma-Gnophos.	Papaine Trouette-Perret.
Entéroseptyl Clérabourg.	Paraffinéol Hamel.
Extrait de bile Choay.	Peptosténine.
Extrait entéritique Choay.	Péristaltine.
Extrait entéro-hépatique Choay.	Phylactone Byla.
Extrait intestinal Moncour.	Physéine Grémy.
Fermentérol Milan.	Poudre Génia.
Fixine Grémy.	Psinase Grémy.
Frangulose Flach.	Pommade Midy.
Gastro-Sodine.	Purganol Daguin.
Gélotanin.	Rectoline.
Glycolactimase.	Rectopaniline.
Goménol.	Salol Usines du Rhône.
Gouttes Lolotsé Isberg.	Scorogène.
Huilaxine Gillot.	Sirop de la Maternité.
Immunizols Grémy : Appendicite ; Dysenterie ; Entérite.	Sphérulines entéritiques Moncour.
Képhir-Salmon.	Suppositoires Adreno-Styptiques Midy.
Lactimase.	Suppositoires Pepet.
Lactobacilline.	Tœnifuge Kirn.
Lactolaxine Fydau.	Tamar indien.
Lactozymase.	Taxol.
Laxagarine.	Thaolaxine.
Laxatif Orgeat.	Thigénol Roche.
Laxoéptine Girard.	Tisane Saint-Luc.
Lebnol.	Varilaxine.
Levurase.	Vasolaxine.
Mangaine.	Vulcase.

**XXV. — LYMPHATISME - SCROFULE
RACHITISME**

Arséniode Buriat.	Capsules de Morrhuine Puy.
Cachets Roche de Thiocol.	Chloro-Calcion.
Cacodylo-phosphate Jacquemaire.	Comprimés Roche de Thiocol.

Embryonine Barré.	Lécithine Clin.
Extrait malt français Desjardins.	Lécithosine Robin.
Extrait moelle osseuse Choay.	Marinol.
Fosfoxyyl Carron.	Morrhuéine Jungken.
Glycérophosphate Robin.	Opocalcium du D' Guersant.
Granulé Girard.	Pancalcine.
Holos.	Phosphate vital Jacquemaire.
Hypophosphites Churchill	Phosphogène Favrichon.
Iodaseptine Cortial.	Phytine.
Iodéyl Fournier.	Sirop Roche au Thiocol.
Iodogénol Pépin.	Tricalcine.
Iodostarine Roche.	Vanadarsine.
Iodurase Couturieux.	Zohol.

**XXVI. — MALADIES INFECTIEUSES
GRIPPE - PALUDISME, ETC.**

Apaludol.	Produits Midy au Collargol.
Atonos.	Propidon.
Colloïdes Clin.	Séléniol Couturieux.
Digalène Roche.	Septicémine.
Hypodermozone.	Staphylase du D' Doyen.
Immunizols Grémy.	Staphylo-coccine.
Opothérapie Le Pecq.	Thyonhydrol Grémy.

**XXVII. — NERFS (HYSTÉRIE, EPILEPSIE,
NEURASTHÉNIE, ETC.)**

Ampoules de Pantopon Roche.	Cacodylo-phosphate Jacquemaire.
Ampoules de Spasmalgine Roche.	Cérébrocrinol (lipoïde H. I.)
Antialgos Christiaens.	Dial Ciba.
Béatol.	Dialacétine Ciba.
Bionéol.	Diasténine Grémy.
Broméine Montagu.	Doloma-Cenophos.
Bromiase Couturieux.	Dragées névrossthéniques Yse.
Bromogénol Pépin.	Energétène de valériane
Bromure Robin.	Byla.
Bromure de camphre Clin.	Fosfoxyyl Carron.
Bromures Souffron.	

Gardénal.	Sirop d'Aubergier.
Glycérophosphate Robin.	Spasmalgine Roche.
Hypneural Cos.	Spasmine Jolly.
Neurène.	Staphylase bromurée du
Neurinase.	Dr Doyen.
Neurotrophol Byla.	Valbornine Rogier.
Opothérapie Choay.	Valéral Puy.
Opothérapie Le Pecq.	Valériane Gmet (sans alcool).
Pambiline.	Valérianate liquide Gri-
Pantopon Roche.	guon.
Phosphate vital Jacqu-	Valérianate Pierlot.
maire.	Valériane (Extrait fluide
Pilules de Moussette.	Dausse).
Quiétol.	Valériane (Intrait Dausse).
Sédobrol Roche.	Valérobromine Legrand.
Sédol.	Valéromenthol.
Sérum Neurophile Théve-	Valéronal.
not.	Véronidia Buisson.

XXVIII. — OBÉSITÉ - DIABÈTE

Afatyl (lipoides H. I.)	Panurol Tissot.
Algatan.	Pilules du Dr Séjournet.
Algolanc.	Santhéose.
Corps thyroïde Moncour.	Thésine.
Diabétifuge.	Théobryl Roche (Ampou-
Doloma-Énophos.	les, Gouttes).
Dialyl.	Théosalvose.
Eau de Saint-Colomban.	Thyrénine Grémy.
Extrait thyroïdien Choay.	Urseptine Rogier.
Fucus Gmet.	Urazine.
Iodométine.	Uroformine Gobey.
Iodostarine Roche.	Urométine Lambiotte.
Iodo-thyroïdine Catillon.	Vin de Bugeaud.
Oxydothyridine Paris.	

XXIX. — OPHTALMOLOGIE

Adrénaline Clin.	Immunizols Grémy : Con-
Aniodol.	jonctivites ; Ulcérations
Clonazone Daufresne.	de la Cornée.
Collaborine Dupuy.	Néol.
Goménol.	Ophthalmine.

Seurénaline.	Stéramine.
Seurocaïne.	Thigénol Roche.
Seuroforme.	Thionhydrol Grémy.
Sirop Crosnier.	Vioforme Ciba.

XXX. — OTO-RHINO - LARYNGOLOGIE

Adrénaline Clin.	Kipsol.
Aniodol.	Néol.
Antiasthme Bengalais.	Pastilles Géraudel.
Arlhine.	Pastilles Mackenzie.
Audigénine.	Pastilles Méry.
Cigarettes Espic.	Rhino-menthol.
Clonazone Daufresne.	Stéramine.
Cocaïne Midy.	Sulfaryl Monal.
Collaborine Dupuy.	Tablettes d'oxyméthol
Goménol.	Perraudin.
Granules Crosnier.	Thigénol Roche.
Immunizols Grémy : As-	Vioforme Ciba.
thme des Foins; Otites.	

XXXI. — OPOTHÉRAPIE ET VACCINOTHÉRAPIE

Choléine Camus.	Typhoïde; Ulcérations de
Choléo Kinase.	la cornée; Urétrites.
Endocrisines Fournier.	Lipoides H. I. — Chaque
Extraits totaux Choay.	lipuide est en même
Immunizols Grémy : Abscès	temps un aliment et un
chauds - Plaies suppu-	excitant pour l'organe
rées; Abscès froids - Fis-	dont il provient.
tules; Acné; Appendi-	Ocréine Grémy.
cite; Asthme; Asthme des	Opothérapie Byla.
foins Bronchites chro-	Opothérapie Choay.
niques; Conjonctivites;	Opothérapie Fournier
Cystites - Pyélonéphrites;	Frères.
Dysenterie; Eczéma - Pso-	Opothérapie Le Pecq.
riasis; Entérite; Furon-	Opothérapie Moncour.
culose; Gangrène; Grip-	Opothérapie Vigier-Huerre
pe; Métrites; Méningoco-	Opothérapie Paris.
que; Ostéomyélite; Otites;	Ostéohépatine.
Rhumatismes; Sarcome;	Panglandine.

Peptostémine Choay.
Physéine Grémy.
Synérines Choay.
Thyrénine Grémy.

Vaccins atoxiques stabilisés Poulenc.
Vaccins microbiens curatifs et préventifs Grémy.

XXXII. — PEAU ET CUIR CHEVELU

Aniodol.
Baume Duret.
Bi-iodure Souffron.
Bulgarine Thépénier.
Clonazone Daufresne.
Collothiol.
Curatoxine.
Dermo-plastols Dumesnil.
Dmesta.
Entéroseptyl Clérambourg.
Eranol.
Extrait Thyroïdien Choay.
Favolsine Thévenot.
Gastro-Sodine.
Goménol.
Granules Crosnier.
Hémagénine du D^r Giraud.
Immunizols Grémy : Acné ;
Eczéma. — Psoriasis ; Furunculose.
Iodéyl Fournier.
Iodogénol Pépin.
Iodone Robin.
Iodostarine Roche.
Iodothyroïdine Catillon.
Iodurase Couturieux.
Iodures Souffron.
Jugland Gmet.
Laccodermes.

Labriol.
Levurase.
Levurine Couturieux.
Lipiodine Giba.
Nisaméline Trouette-Perret.
Panurol Tissot.
Procuta.
Propidon.
Riodine.
Savon Lieutaud au goudron boraté.
Savon marque Spa, à tous médicaments.
Savon Pérusol.
Savon Roche au Thigénol.
Savons antiseptiques Vigier et Huerre.
Stanion Couturieux.
Stannoxyol.
Stanylose Thévenot.
Staphylase du D^r Doyen.
Staphylococcine Fraquet.
Stéramine.
Thigénol Roche.
Thyrénine Grémy.
Thionhydrol Grémy.
Ulcérine Berger.
Vulcase.
Xemaderm.

XXXIII. — RECONSTITUANTS - STIMULANTS TONIQUES - RÉCALCIFIANTS

Ampoules Churchill indolores.
Arsycodyle.
Ascoléine Rivier.

Bioalcoose Chevretin.
Biogénol Demasles.
Biophorine Girard.
Blédine Jacquemaire.

Cacodylo-Phosphate Jacquemaire.	Mésothorium Buisson.
Calcéose.	Morrhuéine Juncken.
Calciline.	Musculosine Byla.
Composés Gmet.	Néo-arsycodile.
Diasténine Grémy.	Néo-Rhomnol.
Doloma-Enophos.	Neurosine Prunier.
Dragées Hecquet.	Neurotrophol Byla.
Dragées nevrosthéniques Yse.	Névrosthénine Freyssinge.
Electromartiol.	Nucléarsitol Robin.
Embryonine Barré.	Nucléatol Robin.
Exo-orchitine Byla.	Nucléo-fer Girard.
Extrait orchitique Choay.	Opocalcium du D ^r Guersant
Extrait surrénal Choay.	Opothérapie Choay.
Feroxal.	Opothérapie Le Pecq.
Fer Rabuteau.	Orchitine Byla.
Ferrocodile et Ferricodile.	Ostéohépatine.
Ferrygène Carron.	Ovplécithine Billon.
Fortossan Ciba.	Pancalcine.
Fosfoxyll Carron.	Pepto-fer Jaillet.
Gaurol.	Pepto-Kola Robin.
Géodyl.	Peptonate de fer Robin.
Glycérophosphate Robin.	Phosphate Vital Jacquemaire.
Glykolaïne Robin.	Phytine Ciba.
Hémagénine du D ^r Giraud.	Quina-Laroche.
Hémocerinol (lipoides H. I.)	Quinéine.
Hémoglobine Byla.	Quinquina Gmet.
Hémoglobine Deschiens.	Rhomnol.
Hémostyl du D ^r Roussel.	Santogénol Caubin.
Holos.	Sirop d'Hémoglobine Byla.
Hypodermie " Le Pecq ".	Strychnarsitol Robin.
Hypophosphites Churchill	Strychnofluocodyle.
Injection Clin strychno-arseniée.	Toni-lécithine Rogier.
Kola Astler.	Tonikéine Chevreton.
Kola Midy.	Tricalcine.
Lécithine Clin.	Vamadarsine (ampoules-gouttes).
Lipochol Byla.	Vin de Bugeaud.
Marinol.	Vin Girard.
Médication arrhénique composée Clin.	Vin et Sirop Nourry.
Médication arrhénique simple Clin.	Zohol.
	Zymatine.

XXXIV. — STOMATOLOGIE

Adrénaline Clin.	Néol.
Aniodol.	Névralgol Brossard.
Antipyrine Usines du Rhône.	Pilules de Moussette.
Aspirine Usines du Rhône.	Pyramidon Usines du Rhône.
Clonazone Daufresne.	Quiétol.
Dial Ciba.	Spasmalgine Roche.
Didial Ciba.	Véronidia Buisson.
Képhaldol.	

XXXV. — SYPHILIS

Arquéritol Lesure.	Iodurase Couturieux.
Arsénobenzol.	Iodures Souffron.
Biiodure Hg. Midy.	Lipogyre Ciba.
Biiodures Souffron.	Lipoiodine Ciba.
Cathiode.	Narsénol.
Cérébrocrinol (lipoides H. I.)	Novargyre.
Cosmargyre Thévenot.	Novarsénobenzol.
Electr. Hg.	Pilules d'Hermal Breton- neau.
Elixir Déret.	Préventyl.
Elixir iododépuratif Pépin.	Riodine.
Enésol.	Savon dentifrice Vigier.
Eniode.	Savon marque Spa à tous médicaments.
Eranol.	Sirop Crosnier.
Granules Crosnier.	Staphylase iodurée du D ^r Doyen.
Hydrargol.	Sulfarène.
Huiles stérilisées Vigier- Huerre.	Sulfarsénol.
Hypodermie Le Pecq.	Sulfoiodol Robin.
Iodaseptine Cortial.	Suppergyres du D ^r Faucher.
Iodéyl Fournier.	Thionhydrol Grémy.
Iodogénol Pépin.	Vin et Sirop Nourry.
Iodone Robin.	
Iodostarine Roche.	

**XXXVI. — SYSTÈME VEINEUX
VARICES - HÉMORROIDES**

Dioséine Prunier.	Hamaméline Roya.
Gouttes de Séru.	Hamamélis (Extrait fluide Dausse).
Gouttes Lolotsé Isberg.	

Hamamélis Gmet.
Pommade Midy.
Rectoline.

Suppositoires Midy.
Veinosine.

XXXVII. — TUBERCULOSE

Algatan.	Granulé Girard.
Ampoules Churchill.	Hémagénine du D ^r Girard
Ascoléine Rivier.	Hémoglobine Deschiens.
Bactioxyne.	Hémostyl du D ^r Roussel.
Biocalcose Chevretin.	Holos.
Biogénol Demasles.	Hypodermie Le Pecq.
Bionéol.	Hypophosphites Churchill
Biophorine Girard.	Immunizols Grémy : Abscès
Cachets Roche de Thiocol.	froids. — Fistules.
Cacodylo-phosphate Jacquemaire.	Iodéine Montagu.
Calcéose.	Jugland Gmet.
Calciline.	Kola Astier.
Capsules de Morrhuïne Puy	Kola Midy.
Cathode.	Kréofos Novat.
Chlorocalcion.	Mésothorium Buisson.
Cholergine.	Morrhuétine Jungken.
Collothiol.	Musculosine Byla.
Composés Gmet.	Néoarsycodile.
Comprimés Roche au	Neurotrophol Byla.
Thiocol.	Nucléarsito ¹ Robin.
Doloma-Cenophos.	Nucléatol Robin.
Elatine Bouin.	Nucléo-fer Girard.
Elbon Ciba.	Opocalcium du D ^r Guersant
Elixir Duchamp.	Ostéohépatine.
Embryonine Barré.	Ostréine Buisson.
Emulsion Marchais	Pancalcine.
Fortossan Ciba.	Pélospanines Fournier.
Fosfoxyl Carron.	Phosol Lambiotte.
Gaïacalcine La Tour.	Phosphate vital Jacquemaire.
Gauról.	Phosphotal Clin.
Géodyl.	Phytine Ciba.
Germose.	Régénérateur Bouyer.
Goménol.	Révuksif liquide Boudin.
Gouttes livoniennes de	Révuksior.
Trouette-Perret.	Résyl Ciba.
Gouttes Nican.	Santogénol Caubin.
Granules Crosnier.	Sauge Gmet.

Sirop Crosnier.
Sirop Roche au Thiocol.
Terkal Monal.
Thiocol Roche.
Tonikéine Chevretin.
Tricaleine.
Tuberculine C. L.

Tubérol.
Vanadarsine (ampoules,
Gouttes).
Vin de Bugeaud.
Vin Girard.
Zohol.

XXXVIII. — VOIES GÉNITO-URINAIRES

(REINS, VESSIE, URÈTRE, TESTICULES, etc...)

Arhéol.
Atonos.
Clonazone Daufresne.
Coccidal Grémy.
Colchi-Sal Midy.
Dmeqon.
Eau de Saint-Colomban.
Elatine Bouin.
Eumictine.
Extrait Rénal Choay.
Extrait Rénal Moncour.
Globules Romon.
Goménol.
Gonacrine.
Hamamelis Gmet.
Hétérolysine Oliviero.
Immunizols Grémy : Uré-
thrite.
Néphrocrinol (lipoides
H. I.)

Panurol Tissot.
Pipérazine Midy.
Préventyl.
Safol Usines du Rhône.
Santal Monal.
Santhéose.
Sécacornine Roche.
Sektal Grémy.
Septicémine.
Sirop Custos.
Sphérulines Moncour.
Thésine.
Théobryl Roche (Ampou-
les, Gouttes).
Thigénol Roche.
Uruseptine Rogier.
Urazine.
Uroformine Gobey.
Urométine Lambiotte.



